ایران

• دوشنبه ۱۹ مرداد ۱۴۰۵
• ۲۶ صفر ۱۴۴۸
• ۱۰ آگوست ۲۰۲۶
• سال سی‌ودوم
• شماره ۹۰۹۵
• ۱۶ صفحه
• قیمت در سراسر کشور: ۱۵۰۰۰ تومان

Iran Newspaper
ISSN1027-1449
Keytitle: IRAN (Tehran)
irannewspaper.ir

پایداری

روایت تاب‌آوری انرژی

صفحات ویژه هفته دولت را در «ایران» بخوانید

گفت‌وگو با محمدصادق عظیمی‌فر، مدیرعامل شرکت ملی پالایش و پخش فرآورده‌های نفتی و یادداشت‌هایی از مهدی عرب‌صادق، سعید داغینه، حسن مرادی و رضا مهدوی‌پور

۹ ۱۰ ۱۱ ۱۲

همزمان با آغاز سومین سال فعالیت دولت
رئیس جمهوری با رهبر انقلاب دیدار کرد

استمرار وحدت و همدلی

در این دیدار به تفصیل درباره مسائل و مشکلات کشور به‌ویژه تأمین نیازهای معیشتی مردم، شرایط موجود جنگ تحمیلی سوم و آینده پیش‌رو، تحولات حوزه نظامی، راهکارهای ناظر به تأمین منابع و مدیریت مصارف «ریالی، ارزی و انرژی» و همچنین تعامل اقتصادی با طرف‌های خارجی تبادل نظر شد.

محمدتقی فاضل میبدی | دیدار رئیس‌جمهوری با رهبر انقلاب، نشانه‌ای روشن از تداوم ارتباط، هماهنگی و قرار داشتن دولت در چارچوب سیاست‌های کلی نظام است.

عباس سلیمی نمین | اینکه یک اقلیت سعی دارد میان رهبری و رئیس‌جمهوری فاصله‌ای را القا کند، با واقعیت‌های موجود سازگار نیست. این دیدار به‌روشنی نشان می‌دهد که ادعاها و شایعات، بیشتر از سوی مخالفان دولت و برخی جریان‌های اقلیت مطرح می‌شود.

پرویز سروری | این دیدار حامل یک پیام روشن برای جامعه است؛ اینکه مسیر اداره کشور، مسیر هماهنگی و حرکت در چارچوب رهنمودهای رهبر انقلاب است و تلاش برای القای شکاف میان مسئولان، با واقعیت موجود همخوانی ندارد.

محمدعلی وکیلی | شاید در تاریخ جمهوری اسلامی رئیس‌جمهوری هماهنگ‌تر از آقای پزشکیان با نهاد رهبری سراغ نداشته باشیم.

۲

وزیر راه و شهرسازی خبر داد

مصوبه ۱۰ بندی برای تسهیل ترخیص کالا

۷

محسن رضایی، نماینده رهبری و دبیر شورای عالی امنیت ملی شد

رهبر انقلاب، محمدباقر ذوالقدر را به عنوان مشاور سیاسی خود منصوب کردند

۱

مدیر دفتر تلفیق و برنامه‌ریزی ستاد احیای دریاچه ارومیه تشریح کرد

حال خوب نگین فیروزه‌ای در فصل تبخیر

۱۴

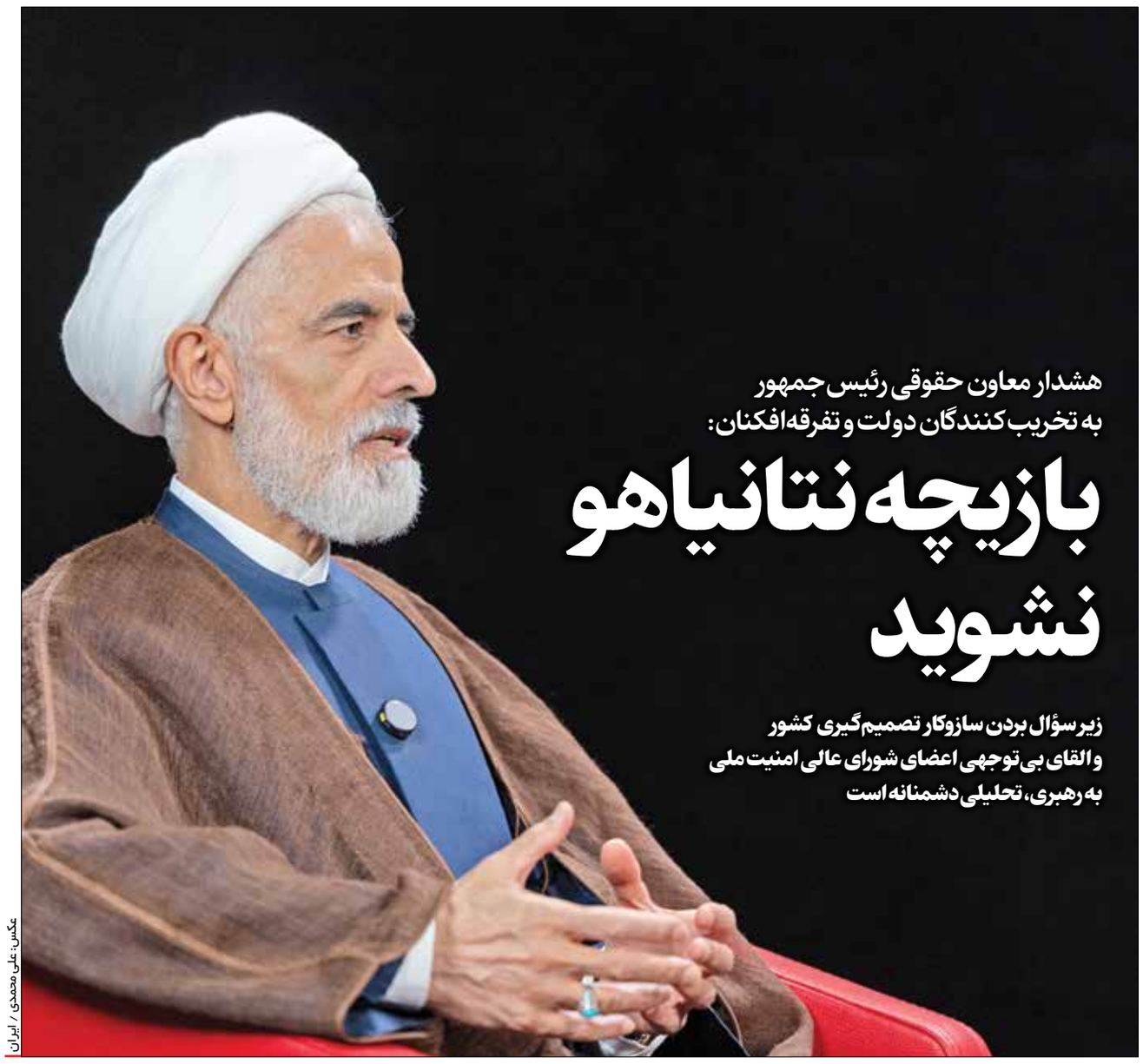

عکس: علی محمدی / ایران

هشدار معاون حقوقی رئیس‌جمهور به تخریب‌کنندگان دولت و تفرقه‌افکنان:

بازیچه نتانیاهو نشوید

زیر سؤال بردن سازوکار تصمیم‌گیری کشور و القای بی‌توجهی اعضای شورای عالی امنیت ملی به رهبری، تحلیلی دشمنانه است

۴

جمعی از اساتید و طلاب حوزه علمیه با قدردانی از پزشکیان و تیم مذاکره‌کننده تأکید کردند

ضرورت برخورد قانونی با اهانت‌کنندگان به رئیس‌جمهوری

جمعی از اساتید حوزه‌های علمیه در بیانیه‌ای، هر اقدام دیپلماتیک دولت در جهت صیانت از حقوق ملت ایران را شایسته حمایت و قدردانی دانستند و از دستگاه قضا خواستند نسبت به اهانت‌کنندگان به رئیس‌جمهوری و تیم مذاکرات، تفرقه‌افکنان صفوف ملت و برهم زنندگان امنیت روانی جامعه برخورد جدی و قانونی انجام گیرد.

به گزارش ایرنا، جمعی از روحانیون، اساتید و طلاب حوزه‌های علمیه در بیانیه‌ای از تلاش‌های مسعود پزشکیان، رئیس‌جمهوری، در عرصه دیپلماسی و استیفای حقوق ملت ایران تقدیر و بر ضرورت حفظ وحدت ملی تأکید کردند.

در بخشی از این بیانیه خطاب به رئیس‌جمهوری آمده است: خدای سبحان را سپاس می‌گوییم که در مقاطع حساس و سرنوشت ساز تاریخ این سرزمین، ملت بزرگ، مؤمن و سرافراز ایران اسلامی را در زیر سایه عنایات حضرت ولی‌عصر عجل‌الله تعالی فرجه الشریف، از گردنه‌های سخت و دشوار، با عزت و سربلندی عبور داده و وعده خویش بر نصرت مؤمنان را بارها در صحنه‌های گوناگون، در حق این ملت تحقق بخشیده است. بی‌تردید شرایط امروز کشور، شرایطی حساس و تعیین‌کننده است. استمرار تحریم‌های ظالمانه اقتصادی، جنگ روانی و توطئه‌های روزافزون خارجی، تحولات پیچیده منطقه‌ای، مشکلات اقتصادی و معیشتی مردم مسئولیت همه ارکان نظام، نخبگان، علما و دلسوزان کشور را سنگین‌تر از گذشته ساخته است.

در بخش دیگری از این بیانیه تصریح شده: وقوع سه مرحله جنگ تحمیلی و تجاوز آشکار با فاصله کوتاهی از سوی دو قدرت اتمی آمریکا و رژیم غاصب صهیونیستی، به میهن، آن هم با حمایت آشکار و نهان بسیاری از دولت‌ها و حتی مجامع بین‌المللی، با هدف برهم زدن ثبات و امنیت کشور و براندازی نظام سیاسی و به دنبال آن تجزیه سرزمین ایران، خسارت‌های سنگینی بر ملت ایران وارد کرد. در این تجاوز وحشیانه، رهبر نظام، جمع زیادی از فرماندهان ارشد نظامی، شخصیت‌های برجسته علمی، سیاسیون فرهنگی، ورزشی و مردم بی‌گناه و کودکان مظلوم، از جمله دانش‌آموزان مدرسه میناب، جان خود را از دست دادند و برگ دیگری از مظلومیت این سرزمین و درنده‌خویی دشمنانش رقم خورد.

امضاکنندگان این بیانیه با اشاره به نتایج تفاهمنامه اسلام‌آباد تأکید کرده‌اند: بدون تردید تفاهمنامه امضاشده توسط جمهوری اسلامی ایران و ایالات متحده -که در چارچوب سیاست‌های کلان نظام و با هدف تأمین منافع و مصالح ملی بوده است و به امضای شجاعانه جنابعالی رسید فصلی تازه در روابط خارجی کشور و زمینه‌ساز کاهش تنش‌ها، افزایش تعاملات سازنده و گشودن افق‌های جدید برای توسعه و پیشرفت ایران خواهد بود؛ فصلی که امید به آینده‌ای روشن‌تر را در دل مردم زنده خواهد کرد. در این شرایط، پیگیری و اجرای تفاهمنامه، همراه با صدور قطعنامه تضمین خاتمه هرگونه جنگ، تجاوز و تهدید از سوی دشمن آمریکایی و صهیونیستی توسط سازمان ملل و شورای امنیت، مرهمی بر زخم‌های این ملت سرافراز خواهد بود.

در بخش دیگری از این بیانیه آمده است: از این رو، از ملت بزرگ و هوشیار ایران، شخصیت‌های سیاسی، علمی، فرهنگی، اجتماعی و... انتظار می‌رود با حفظ روحیه انصاف، پرهیز از دوقطبی‌سازی، اختلاف‌افکنی، منازعات بی‌ثمر و ترجیح منافع ملی بر جناحی، از اقدامات قانونی و مدبرانه‌ای که در این برهه از سوی شخص رئیس‌جمهوری محترم و دستگاه دیپلماسی در جهت عزت جمهوری اسلامی ایران، اقتدار ملی و رفاه مردم انجام می‌شود، حمایت کرده و اجازه ندهند دشمنان این مرز و بوم از اختلافات داخلی برای تضعیف وحدت، همدلی، انسجام و وفاق ملی بهره‌برداری کنند.

در بخش دیگری از بیانیه در تقدیر از تلاش‌های دیپلماتیک رئیس‌جمهوری خطاب به وی آمده است: خوشبختانه رویکرد جنابعالی در مسأله مذاکرات، پیش از این با استقبال و حمایت مراجع عظام تقلید، عالمان و استادان حوزه و دانشگاه، نخبگان سیاسی، اندیشمندان، هنرمندان و دلسوزان کشور روبه رو شد. ما از زحمات جنابعالی و دستگاه دیپلماسی و تیم مذاکره‌کننده که در جهت حفظ امنیت ملی، صیانت از استقلال کشور، پاسداری از عزت جمهوری اسلامی ایران و دفاع از حقوق ملت اقدام به مذاکره نموده‌اید، قدردانی و حمایت می‌کنیم.

در قسمت پایانی بیانیه تأکید شده است: از دستگاه محترم قضایی کشور تقاضا داریم نسبت به اهانت‌کنندگان به رئیس‌جمهوری محترم و تیم مذاکرات، تفرقه‌افکنان صفوف ملت و برهم زنندگان امنیت روانی جامعه برخورد جدی و قانونی انجام گیرد. با آرزوی توفیق روزافزون برای ریاست محترم جمهور و همکارانش، تیم مذاکرات، و رؤسای محترم قوا و نیروهای مسلح مقتدر جمهوری اسلامی ایران در خدمت به اسلام، ایران و ملت شریف ایران.

رونمایی از دو طرح فناوری جهاد دانشگاهی با حضور رئیس‌جمهوری

رئیس‌جمهور مسعود پزشکیان روزگذشته در آیین گرامیداشت چهل‌وششمین سالگرد تشکیل جهاد دانشگاهی حضور پیدا کرد. او با گرامیداشت یاد و خاطره امام خمینی(ره)، رهبر شهید انقلاب، شهدای گرانقدر جنگ و تمام شهیدان راه عزت و امنیت ایران اسلامی از جمله شهید علی لاریجانی، تأکید کرد: تمام این شهدا جان عزیز خود را در راه اعتلای نام و عظمت ایران فدا کردند.

پزشکیان با اشاره به سندی که توسط رئیس جهاد دانشگاهی در ابتدای این مراسم قرائت شد که حاکی از عضویت پزشکیان به عنوان رئیس کمیته پزشکی جهاد دانشگاهی آذربایجان شرقی از تاریخ ۲۴ شهریور ۱۳۵۹ است، به مرور خاطرات دوران عضویت و سابقه حضور خود در جهاد دانشگاهی و چگونگی تأسیس این نهاد پرداخت و گفت: «امروز نیز همان آدم هستم، با همان فکر و اندیشه و باور انقلابی. معتقدم که باید برای اعتلای کشور و سربلندی ایران تمام تلاش خود را به کار گیریم.» رئیس‌جمهوری از پرداخت حقوق اندک به نخبگان و دانشمندان جوان انتقاد و بر لزوم پرداخت حقوق واقعی و منطبق با شرایط جامعه و تأمین معیشت آنان تأکید کرد.

وی با تأکید بر اینکه برای حفظ ایران به وحدت و انسجام بیشتری نیاز داریم، گفت: «باید در چارچوب سیاست‌های رهبر معظم انقلاب گام برداریم و تلاش کنیم که راه رشد و توسعه کشور را هموار سازیم. باید تلاش کنیم جنگ و سایه آن را از سر کشور دور کنیم، چرا که در این شرایط نمی‌توان به رشد و اعتلای ایران اسلامی اندیشید.»

در پایان آیین گرامیداشت چهل‌وششمین سالگرد تشکیل جهاد دانشگاهی، رئیس‌جمهوری، «جایزه ملی جهاد دانشگاهی» را به خانواده شهید علی لاریجانی اعطا کرد. همچنین «کارت افتخاری عضویت در جهاد دانشگاهی» از سوی علی منتظری، رئیس جهاد دانشگاهی به مسعود پزشکیان اهدا شد.

در بخش دیگری از این برنامه، ۲ دستاورد مهم جهاد دانشگاهی با حضور رئیس‌جمهوری رونمایی شد. تولید واکسن بومی برای مقابله با بیماری «آنگارا» در طیور که به صورت مستقیم بر امنیت غذایی کشور اثرگذار است یکی از این دستاوردها بود که توسط پژوهشگاه فناوری‌های نوین علوم زیستی جهاد دانشگاهی (پژوهشگاه ابن سینا) ساخته شده و قابلیت اثرگذاری آن بیش از ۹۰ درصد است.

همینطور طرح ویروس‌های شفابخش، دیگر دستاورد جهاد دانشگاهی است که توسط «پژوهشگاه ملی سرطان» طراحی شده و تولید ویروس‌های آنکولایتیک با قابلیت تکثیر اختصاصی و هدفمند در سلول‌های سرطانی به منظور ویروس درمانی و ژن درمانی سرطان‌های صعب‌العلاج را دارد.

محسن رضایی، نماینده رهبری و دبیر شورای عالی امنیت ملی شد

آیت‌الله سیدمجتبی حسینی خامنه‌ای رهبر انقلاب اسلامی در حکمی آقای محسن رضایی را به‌عنوان نماینده خود در شورای عالی امنیت ملی منصوب کردند. متن حکم رهبر معظم انقلاب اسلامی به این شرح است:

«بسم‌الله الرحمن الرحیم

برادر گرامی جناب آقای دکتر محسن رضایی، با توجه به تجارب ارزشمندتان بدین‌وسیله جناب‌عالی را که از پیشگامان دوره پرافتخار هشت سال دفاع مقدس هستید، به‌عنوان نماینده خود در شورای عالی امنیت ملی منصوب می‌کنم. امیدوارم در انجام این مسئولیت مهم، کمال موفقیت را کسب نمایید. ضمناً از تلاش شبانه‌روزی برادر عزیز جناب آقای دکتر محمدباقر ذوالقدر تشکر می‌شود. إن‌شاءالله تحت توجهات سرورمان حضرت بقیة‌الله‌الاعظم عجل‌الله تعالی فرجه الشریف همواره سربازی مجاهد برای ملت سرافراز ایران باشید.»

رهبر انقلاب همچنین در حکمی، محمد باقر ذوالقدر را به عنوان مشاور سیاسی خود منصوب کردند. در حکم رهبری آمده است:

بسم الله الرحمن الرحیم

برادر گرامی جناب آقای دکتر محمدباقر ذوالقدر باتوجّه به تجارب ارزشمندتان بدین‌وسیله جناب‌عالی را به‌عنوان مشاور سیاسی خود منصوب می‌کنم. امیدوارم در انجام این مسئولیت و در پیشبرد آرمان‌های انقلاب اسلامی، تحت توجّهات سرورمان حضرت بقیة‌الله‌الاعظم عجل‌الله تعالی فرجه‌الشریف موفق و مؤید باشید.

سید مهدی طباطبایی، رئیس شورای اطلاع رسانی دولت نیز اعلام کرد: نظر به استعفای محمدباقر ذوالقدر از دبیری شورای‌عالی امنیت ملی و پذیرش مسئولیت جدید، با حکم ریاست جمهوری، محسن رضایی به عنوان دبیر شورای عالی امنیت ملی منصوب شد.

جابری انصاری اقدامات ایرنا و «ایران» برای هفته دولت را اعلام کرد

شرح خدمات دولت در ۱۷ پرونده ویژه

حسین جابری انصاری مدیرعامل خبرگزاری جمهوری اسلامی که به مناسبت ۱۷ مرداد و روز خبرنگار به شهرستان بروجرد سفر کرده بود، روز گذشته در دیدار با سیدسعید شاهرخی استاندار لرستان با تبیین جایگاه این استان در تاریخ دفاع مقدس بیان کرد: «حضور در سرزمینی که مزار شهید صارمی و دیگر شهدای گرانقدر در آن قرار دارد، برای مجموعه رسانه‌ای جمهوری اسلامی ایران و ایرنا ارزشمند است.»

مدیرعامل ایرنا افزود: «از ۱۷ مرداد تا هشتم شهریور، همزمان با دومین سالگرد آغاز فعالیت دولت چهاردهم و هفته دولت، برنامه ویژه‌ای در مجموعه رسانه‌ای دولت در نظر گرفته شده است که بر اساس آن، هر روز پرونده‌ای ویژه درباره عملکرد و اقدامات دولت منتشر می‌شود.»

وی ادامه داد: «روزنامه ایران از روز شنبه این برنامه را آغاز کرده و هر روز چهار صفحه ویژه با محوریت خدمات، برنامه‌ها و اقدامات دولت منتشر می‌کند و در خبرگزاری جمهوری اسلامی نیز مجموعه‌ای از گزارش‌های متنی، تصویری و پرونده‌های ویژه در این بازه زمانی تولید و منتشر می‌شود.» جابری انصاری با بیان اینکه برای این دوره ۱۷ پرونده ویژه رسانه‌ای تعریف شده است، گفت: «تولیدات این پرونده‌ها علاوه بر خبرگزاری جمهوری اسلامی و روزنامه ایران، متناسب با مخاطبان خارجی در روزنامه‌های عربی و انگلیسی مؤسسه ایران نیز بازتاب خواهد داشت.»

مدیرعامل ایرنا یکی از محورهای مهم این برنامه را توجه ویژه به ظرفیت‌ها و مسائل استان‌ها عنوان کرد و افزود: «در برنامه‌های رسانه‌ای معمولاً بخش قابل توجهی از تمرکز بر مسائل ملی و پایتخت اختصاص می‌یابد، اما در این دوره تلاش شده تا نگاه گسترده‌تری به استان‌ها، ظرفیت‌های منطقه‌ای و پروژه‌های بزرگ در حال اجرا در سراسر کشور داشته باشیم.»

وی عنوان کرد: «این برنامه رسانه‌ای بر سه ضلع معرفی شخصیت‌های ملی و فعالیت‌های آنان، پرداختن به طرح‌ها و پروژه‌های مهم ملی و انعکاس اقدامات و خدمات دولت در استان‌ها استوار است.»

جابری انصاری همچنین با اشاره به شرایط کشور در جریان جنگ و بحران اخیر بیان کرد: «آماده‌ایم اقدامات و خدماتی را که در جریان جنگ و همزمان با بحران انجام شد، به‌صورت گسترده در رسانه‌های مجموعه ایران و ایرنا بازتاب دهیم.»

وی با تأکید بر رویکرد و شعار «زندگی و کار به موازات جنگ و بحران» افزود: «این شعار با لطف خداوند در عمل نیز محقق شد و مجموعه رسانه‌ای دولت تلاش می‌کند واقعیت این خدمات، تلاش‌ها و اقدامات را برای مردم بازنمایی کند.»

مدیرعامل ایرنا در ادامه با اشاره به فعالیت‌های تصویری این رسانه گفت: «طی حدود یک سال و نیم گذشته، یک پروژه بزرگ تصویری در مجموعه رسانه‌ای دولت آغاز شده و دو شبکه با هدف انعکاس خدمات مجموعه خدمتگزاران کشور در سطح ملی و استانی راه‌اندازی شده است.»

وی افزود: «صدا و سیما مأموریت‌ها و برنامه‌های خود را دارد، اما این ظرفیت نیز می‌تواند فرصت مناسبی برای انعکاس تصویری خدمات و تلاش‌های مسئولان در سطح ملی و استانی فراهم کند.»

خبر مهم و فوری

آغاز ثبت‌نام ترم جدید در مقاطع کاردانی و کارشناسی دانشکده خبر آغاز شد

مقطع کاردانی	مقطع کارشناسی
خبرنگاری	خبرنگاری سیاسی اقتصادی
روابط عمومی	روابط عمومی - امور رسانه
عکاسی	مترجمی خبر انگلیسی
مترجمی زبان انگلیسی	
سینما - تدوین فیلم	عکاسی تبلیغات
مدیریت کسب و کار	

news88001
https://eitaa.com/sedaye_daneshkadeh
https://t.me/news_faculty
news_faculty

آغاز ثبت‌نام ترم جدید

محل ثبت‌نام:
خیابان ولیعصر، روبه روی دوراهی سیدجمال‌الدین اسدآبادی، خیابان ایرنا
جنب خبرگزاری جمهوری اسلامی ایران، پلاک ۴۷، دانشکده خبر

جهت دریافت اطلاعات بیشتر یا دریافت مشاوره و مراحل ثبت‌نام با شماره تلفن‌های ۰۲۱-۸۸۹۴۲۴۳۳، ۰۲۱-۸۸۹۰۲۳۲۶ تماس حاصل فرمایید.

آگهی فراخوان تجدید مناقصه عمومی یک مرحله‌ای همراه با ارزیابی کیفی

انجام عملیات ۱۵ (پانزده) هزار متر حفاری اکتشافی و مغزه گیری به روش وایرلاین در معدن طلای زرشوران

شرکت گسترش معادن و صنایع معدنی طلای زرشوران

م الف ۱۵۱۱ شناسه ۲۲۴۵۷۴۹

شرح در صفحه ۵

ایران online
www.ion.ir
www.ion.ir
با ایران آنلاین، آنلاین باشید

همزمان با آغاز سومین سال فعالیت دولت، رئیس جمهوری با رهبر انقلاب دیدار کرد

استمرار وحدت و همدلی

گزارش

مسعود پزشکیان رئیس جمهوری در آغاز سومین سال از دوره مسئولیت خود با آیت‌الله سیدمجتبی حسینی خامنه‌ای رهبر انقلاب دیدار کرد. دیداری که بر اساس خبر منتشر شده در پایگاه اطلاع‌رسانی «رهبر انقلاب اسلامی» فرصتی بوده است تا در آن به تفصیل درباره مسائل و مشکلات کشور به‌ویژه تأمین نیازهای معیشتی مردم، شرایط موجود جنگ تحمیلی سوم و آینده پیش رو، تحولات حوزه نظامی، راهکارهای ناظر به تأمین منابع و مدیریت مصارف «ریالی، ارزی و انرژی» و همچنین تعامل اقتصادی با طرف‌های خارجی تبادل نظر شود.

در مقام تحلیل، دیدار رئیس‌جمهوری با رهبر انقلاب را اگر چه می‌توان در چارچوب سنت معمول دیدارهایی دانست که در سال‌های گذشته نیز به همین مناسبت یعنی آغاز سال دیگری از دوره فعالیت دولت میان رئیس جمهوری و دیگر اعضای دولت با رهبر شهید انقلاب برگزار می‌شد؛ اما در حقیقت این دیدار که درست در زمان اوج‌گیری بهانه‌جویی‌ها و القائات سیاسی علیه دولت و به رغم همه محدودیت‌های امنیتی انجام شده، حائز ویژگی و اهمیتی مضاعف است و آن را به اتفاقی فراتر از یک دیدار تشریفاتی یا حتی جلسه‌ای به صرف ارائه گزارش مسائل و شرایط و تعیین راهبردها و تصمیم‌های لازم تبدیل می‌کند.

بطلان عملی همه فضاسازی‌ها

در هفته‌های اخیر، همزمان با افزایش فشارهای سیاسی و رسانه‌ای علیه دولت و شخص رئیس‌جمهوری، برخی جریان‌ها کوشیدند چنین القا کنند که میان دولت و رهبری فاصله‌ای ایجاد شده یا حمایت‌های گذشته از دولت کاهش یافته است. دلیل این القائات هم چیزی جز این نبود که ادعا کنند تصمیم شورای عالی امنیت ملی درباره مذاکرات و تفاهم‌نامه اسلام‌آباد در مخالفت با نظر رهبری و با اعمال فشار از سوی پزشکیان اتخاذ شده است و بعد ادعای کذب تهدید به استعفا از سوی رئیس جمهوری را مطرح کردند. شاذترین و البته کذب‌ترین ادعاهای از این دست اظهارات دبیر کل یکی از تشکل‌ها بود که از فرط ناراستی و توهین‌آمیز بودن نه تنها که مقامات قضایی را به تعقیب کیفری او از سوی دادگاه ویژه روحانیت ناچار ساخت که با واکنشی کم سابقه اما مهم از سوی روابط عمومی دفتر رهبر انقلاب اسلامی مواجه شد. اطلاعیه‌ای که دفتر رهبر انقلاب در واکنش به آن اظهارات «فاقد سندیت و صحت»، «زمینه‌ساز تشویش اذهان عمومی» و «ایجاد انشقاق و اختلاف در جامعه» صادر کرد و در آن تأکید داشت: «مطلب منتشر شده در فضای مجازی که در آن فردی ادعایی را درباره واکنش رهبر انقلاب اسلامی به نامه رئیس جمهوری محترم مطرح کرده از اساس کذب و خلاف واقع است.» به این ترتیب دیدار اخیر پزشکیان و رهبر انقلاب را می‌توان به نوعی پاسخی عملی به فضاسازی‌ها و نشانه‌ای از استمرار رابطه‌ای مبتنی بر اعتماد و حمایت ارزیابی کرد. حمایت رهبر انقلاب از دولت چهاردهم همچنان که امتداد سنت حسنه حمایت رهبری شهید از دولت‌های مستقر در عین بیان صریح توصیه‌ها و پیشنهادها به آنهاست؛ پیامی روشن به هر فرد و جریانی است که بخواهد در پی القای دوگانگی میان دولت و رهبری باشد.

> مرور رفتار و مواضع مسعود پزشکیان در سال‌های گذشته چه آن سال‌هایی که نماینده مردم در مجلس شورای اسلامی بود و چه در دو سالی که عهده‌دار سکانداری دولت و ریاست جمهوری شده است، حکایت از آن دارد که ضرورت تبعیت تصمیم‌گیران از راهبردهای تعیین شده از سوی رهبری، حرکت در چارچوب سیاست‌های کلی نظام مورد تأکید او بوده است

این تصویر، دقیقاً برخلاف روایتی است که برخی مخالفان دولت در هفته‌های اخیر تلاش داشتند از فضای سیاسی کشور ارائه دهند.

رابطه رئیس جمهوری و رهبری نظام جمهوری اسلامی ایران در همه ادوار و بویژه در دوره ریاست جمهوری مسعود پزشکیان رابطه‌ای مبتنی بر احترام متقابل و حمایت همه جانبه ایشان بوده است. در عین حال رئیس جمهور پزشکیان به واسطه ویژگی خاص شخصیتی‌اش نوعی روراستی مضاعف را بر روال این رابطه افزوده است. مرور رفتار و مواضع مسعود پزشکیان در سال‌های گذشته چه آن سال‌هایی که نماینده مردم در مجلس شورای اسلامی بود و چه در دو سالی که عهده‌دار سکانداری دولت و ریاست جمهوری شده است، حکایت از آن دارد که ضرورت تبعیت تصمیم‌گیران از راهبردهای تعیین شده از سوی رهبری، حرکت در چارچوب سیاست‌های کلی نظام مورد تأکید او بوده است. سبک سیاسی پزشکیان که بیش از آنکه مبتنی بر تقابل و دوگانه‌سازی باشد، بر گفت‌وگو، اقناع و همگرایی استوار بوده در استمرار رابطه نزدیک و پیروی او از رهبر انقلاب نیز بازتاب داشته است و از این نظر نه یک اتفاق تازه، بلکه امتداد همان رویکردی است که سال‌ها از او دیده شده است. سخنان رئیس جمهوری بویژه در روزهای اخیر از نظر به تصویر کشیدن رابطه‌ای که میان او با آیت‌الله سید مجتبی خامنه‌ای در امتداد رابطه‌اش با رهبری شهید شکل گرفته حائز اهمیت است. پزشکیان آنجا که در گفت‌وگوی تلویزیونی با مردم در پرسشی پیرامون رابطه‌اش با رهبری به یکی از دیدارهایش با رهبر انقلاب اشاره کرد و با بیان تعابیری همچون «منطقی»، «دقیق» و «اهل استدلال» برای توصیف آیت‌الله سیدمجتبی خامنه‌ای، گفت «من هرچه در دل داشتم، صریحاً بیان کردم تا در جریان مسائل قرار بگیرند» و «اگر دسترسی‌ها بیشتر شود، حتماً تعامل نیز بهتر خواهد شد»، نشان داد روایت‌هایی که در فضای رسانه‌ای ساخته و پرداخته می‌شود تا چه حد با واقعیت فاصله دارد و به تعبیر او از سر «بی‌اطلاعی» است یا «بی‌انصافی».

او در گفت‌وگوی روز شنبه با خبرنگاران هم با یادآوری پیروی تصمیمات دولتش از خواسته رهبری و گفتن اینکه «تصمیم گیرنده اصلی درباره جنگ و صلح رهبر انقلاب است و هر تصمیمی ایشان بگیرد، ما تا آخر ایستاده‌ایم» نقطه پایانی پیش روی فضاسازی‌های مبتنی بر القای دوگانگی گذاشت. از این جهت انتشار خبر دیدار رئیس جمهوری با رهبر انقلاب نیز بسیاری از روایت‌های سیاسی هفته‌های اخیر را بی‌اعتبار کرد.

اختلاف‌سازی با واقعیت‌های موجود منطبق نیست

محمدتقی فاضل میبدی
عضو مجمع محققین و مدرسین حوزه علمیه قم

دیدار آقای پزشکیان با حضرت آیت‌الله سیدمجتبی حسینی خامنه‌ای، همزمان با آغاز سومین سال ریاست جمهوری، صرفاً یک دیدار تشریفاتی یا مناسبتی نیست، بویژه در شرایطی که طی هفته‌های اخیر حواشی و انتقادهایی علیه رئیس‌جمهوری شکل گرفته و برخی تلاش کرده‌اند تصویری از اختلاف میان دولت و رهبری ارائه دهند. معنای مهم این دیدار را باید در همین فضای سیاسی جست‌وجو کرد. حضور رئیس‌جمهوری در کنار رهبری، آن هم در آغاز سومین سال فعالیت دولت، می‌تواند نشانه‌ای روشن از تداوم ارتباط، هماهنگی و قرار داشتن دولت در چارچوب سیاست‌های کلی نظام باشد. اگر قرار بود آن‌گونه که برخی جریان‌های پرسروصدا القا می‌کنند، فاصله‌ای جدی میان دولت و رهبری وجود داشته باشد، چنین دیداری نمی‌توانست این‌گونه معنا پیدا کند.

از سوی دیگر، این دیدار برای جریان مغرضی که همواره تلاش می‌کند میان دولت و رهبری شکاف ایجاد کند، پیام روشنی دارد و آن اینکه اختلاف‌سازی و دوقطبی‌سازی لزوماً با واقعیت‌های موجود منطبق نیست. همان‌گونه که در گذشته نیز گروه‌هایی تلاش کرده‌اند با رفتارهای افراطی خود را جلوتر از مسیر اصلی نشان دهند، امروز نیز نباید اجازه داد صداهای بلند، جای واقعیت را بگیرند.

به باور من، در شرایط کنونی نزدیک‌ترین نهادها به رهبری، دولت و سپاه هستند. اکنون این دو نهاد در چارچوب این تفاهمنامه با یکدیگر همکاری دارند و طبیعی است که این اقدام را در راستای نظر و دیدگاه رهبری بدانیم. اگر قرار بود موضوع برخلاف این دیدگاه باشد، اساساً دولت و سپاه وارد چنین همکاری‌ای نمی‌شدند. بنابراین نمی‌توان حضور و همراهی آنها را نادیده گرفت یا آن را جدا از مواضع رهبری ارزیابی کرد.

در مقابل، به نظر می‌رسد برخی افراد تلاش دارند با طرح دیدگاه‌هایی متفاوت، افکار عمومی و جامعه را دچار سردرگمی کنند. این مسأله البته پدیده تازه‌ای نیست و سابقه‌ای طولانی دارد. در دوران پیامبر خدا(ص) نیز کسانی بودند که از ایشان جلو می‌افتادند، برخلاف دستور و مسیر تعیین‌شده حرکت و تصور می‌کردند رفتارشان درست‌تر و دینی‌تر است. خداوند نیز در برابر چنین رویکردهایی به آنان هشدار داد. این نوع رفتار افراطی در طول تاریخ بارها تکرار شده و همواره افرادی وجود داشته‌اند که به جای حرکت در چارچوب، سعی کرده‌اند از حدود تعیین‌شده عبور کنند. خوشبختانه مواضع دولت روشن و قابل دفاع بود و نیروهای نظامی نیز مواضع مناسبی اتخاذ کردند.

تصویر روشن هماهنگی در سطح عالی کشور

پرویز سروری
رئیس جبهه تحول‌خواهان انقلابی

در روزهایی که کشور بیش از هر زمان دیگری به انسجام و همدلی نیاز دارد، دیدار رئیس‌جمهوری با رهبر انقلاب را نمی‌توان صرفاً یک دیدار معمولی دانست. این دیدار، بویژه در شرایطی که طی هفته‌های اخیر روایت‌هایی درباره وجود اختلاف میان رئیس‌جمهوری و رهبر انقلاب مطرح شده، حامل یک پیام روشن برای جامعه است؛ اینکه مسیر اداره کشور، مسیر هماهنگی و حرکت در چارچوب رهنمودهای رهبر انقلاب است و تلاش برای القای شکاف میان مسئولان، با واقعیت موجود همخوانی ندارد. هر اندازه این دیدارها و تعاملات بیشتر باشد، پیام آن به جامعه نیز روشن‌تر خواهد بود. امروز بیش از هر مسأله‌ای به این اطمینان نیاز داریم که مجموعه‌های مختلف کشور با وجود تفاوت در مسئولیت‌ها و دیدگاه‌ها، در مسائل اساسی و منافع ملی در کنار یکدیگر قرار دارند. رئیس‌جمهوری نیز بارها تأکید کرده است که دولت در مسیر رهنمودهای رهبر انقلاب حرکت خواهد کرد و دیدار اخیر را باید در همین چارچوب دید.

کشور مسیر دشواری را پشت سر گذاشته و همچنان با شرایط پیچیده‌ای مواجه است. عبور از این شرایط، نتیجه همکاری و هماهنگی میان نیروهای مسلح، دولت، دستگاه دیپلماسی و سایر مجموعه‌های کشور بوده است. بنابراین در چنین شرایطی، هر پیام مثبتی که نشانه همدلی و هم‌افزایی مسئولان باشد، می‌تواند به آرامش جامعه و تقویت اعتماد عمومی کمک کند.

اما اینکه چرا همچنان از سوی اقلیتی پرسروصدا تلاش می‌شود اختلاف میان مقامات برجسته شود، بخشی از پاسخ را باید در ضعف اطلاع‌رسانی جست‌وجو کرد. اطلاع‌رسانی دیرهنگام، فرصت روایت‌سازی را در اختیار طرف مقابل قرار می‌دهد و باعث می‌شود جامعه بر اساس داده‌های ناقص، تحلیل‌هایی ارائه کند که گاه با واقعیت فاصله دارد. در نتیجه، مسأله‌ای که شاید در واقعیت وجود نداشته باشد، در فضای رسانه‌ای به عنوان «اختلاف» بازنمایی می‌شود.

از این منظر، دیدار رئیس‌جمهوری و رهبر انقلاب اهمیت بیشتری پیدا می‌کند. این دیدار یک تصویر روشن از ارتباط و هماهنگی در سطح عالی کشور ارائه می‌دهد؛ تصویری که با تلاش برخی جریان‌ها برای القای شکاف و اختلاف میان این دو مقام تفاوت دارد.

امروز کشور بیش از هر چیز به وحدت و همدلی نیاز دارد. باید اجازه نداد روایت‌های حاشیه‌ای و اختلاف‌ساز، اصل مسأله را تحت‌الشعاع قرار دهند. دیدار پزشکیان و رهبر انقلاب می‌تواند یک پیام روشن برای جامعه داشته باشد: در شرایط دشوار امروز، آنچه باید برجسته شود اختلاف نیست، بلکه هماهنگی و هم‌افزایی برای عبور از مشکلات و پیشرفت کشور است.

تضعیف دولت، فهم نادرست از حکمرانی است

عباس سلیمی نمین
پژوهشگر تاریخ و سیاست

دیدار رهبر انقلاب و رئیس‌جمهوری ایران یک امر عادی، ضروری و مسبوق به سابقه است. رهبران پیشین انقلاب هم، همواره وقت قابل ملاحظه‌ای را برای دیدار و گفت‌وگو با رؤسای جمهوری اختصاص داده و این موضوع مورد اذعان همه رؤسای جمهوری نیز بوده است. هدف از این دیدارها این بوده که رهبری برای موفقیت بیشتر دولت‌ها و افزایش توفیقات آنها در خدمت به مردم، با رئیس‌جمهوری همفکری کنند و تلاش شود از مشکلات دولت کاسته شود. اینکه این دیدارها گاهی با فاصله زمانی یا بدون اطلاع‌رسانی گسترده انجام می‌شود، امر غیرعادی و دارای معنای سیاسی خاصی نیست. همه رؤسای جمهوری جلسات و دیدارهای گاه طولانی با رهبری داشته‌اند و این موضوع بخشی از سازوکار طبیعی حکمرانی در جمهوری اسلامی است. در شرایط کنونی نیز دیدار رئیس‌جمهوری با رهبر انقلاب از همین منظر قابل ارزیابی است و باید آن را در چارچوب مسئولیت‌های حکمرانی و ضرورت هماهنگی میان ارکان مختلف نظام تحلیل کرد. متأسفانه برخی افراد، که فهم دقیقی از حکمرانی ندارند یا از ملاحظاتی که در شرایط امنیتی و جنگی ایجاد می‌شود، بهره و درک درستی ندارند، تلاش می‌کنند این موضوعات را در ارتباط با مسائل حزبی و سیاسی خود تفسیر کنند. این کار در شرایطی که کشور در دوران جنگ به سر می‌برد، بسیار ناپسند است. اینکه عده‌ای از شرایط جنگی و مسئولیت‌های امنیتی موجود استفاده کرده و تلاش کنند منویات و اهداف سیاسی خود را دنبال کنند، امر قابل قبولی نیست.

از سوی دیگر، اینکه یک اقلیت سعی دارد میان رهبری و رئیس‌جمهوری فاصله‌ای را القا کند تا چنین وانمود شود که میان این دو مقام اختلاف یا فاصله‌ای وجود دارد، با واقعیت‌های موجود سازگار نیست. این دیدار به‌روشنی نشان می‌دهد که این ادعاها و شایعات، بیشتر از سوی مخالفان دولت و برخی جریان‌های اقلیت مطرح می‌شود و نباید آنها را به عنوان واقعیت پذیرفت.

حواشی مربوط به مذاکرات و این ادعا که انجام آن برخلاف میل و دیدگاه رهبری انجام می‌شود نیز از سوی دیگر قابل تأمل است. در این میان باید به یک واقعیت مهم توجه کرد؛ ادله روشنی وجود دارد که نشان می‌دهد نظام حکمرانی جمهوری اسلامی، مذاکره را یکی از راه‌های تبیین مواضع کشور و یکی از فرصت‌های بسیار مهم برای تبیین دیدگاه‌های ایران برای افکار عمومی می‌داند. در دوران رهبری شهیدمان نیز هرگز باب مذاکره بسته نشد. حتی بعد از آنکه ترامپ در اقدامی بسیار ناپسند، توافقات و تعهدات آمریکا را به‌صورت یک‌جانبه ملغی کرد، به هیچ وجه باب مذاکره ما با اروپا بسته نشد. در چارچوب همان برجام، مذاکرات با کشورهای اروپایی دنبال شد. بنابراین، این‌گونه نبوده که جمهوری اسلامی اساساً مذاکره را نفی کند یا معتقد باشد نباید از این ظرفیت برای بیان مواضع بحق خود استفاده کنیم. این تصور که مذاکره یعنی اعتماد به طرف مقابل، تصور درستی نیست. اتفاقاً کسانی که بر ضرورت مذاکره تأکید دارند، می‌توانند همزمان بر بی‌اعتمادی نسبت به طرف مقابل نیز تأکید کنند. همان‌طور که رهبر انقلاب نیز صراحتاً بر این موضوع تأکید داشتند که ما در مذاکرات با آمریکا هیچ اعتمادی به آمریکا نداریم. اینکه عده‌ای تصور کنند شرایط جنگی فرصت مناسبی برای زمین زدن دولت است، نشان‌دهنده فهم نادرستشان از حکمرانی است. در هیچ کشوری، آن هنگام که سرزمینش در شرایط جنگی قرار می‌گیرد و با هجمه دشمن مواجه است، دولت مستقر را تضعیف نمی‌کنند؛ بلکه بخش‌های مختلف حاکمیت تلاش می‌کنند دولت را تقویت کنند تا بتواند وظایف خود را بهتر انجام دهد.

متأسفانه در شرایط فعلی نیز بخش‌هایی از جریان سیاسی کشور تلاش می‌کنند از مشکلات و کاستی‌های دولت استفاده کنند و شرایط موجود را فرصتی برای ضربه زدن به دولت بدانند، حتی بر شایعه اختلاف بین این دو دامن بزنند. دولت ممکن است در حل برخی مسائل با مشکلاتی مواجه باشد، اما نقد عملکرد دولت با تلاش برای زمین زدن دولت تفاوت اساسی دارد. به نظر من، هم عناصر کم‌فهمی از این دست در طیف اصلاح‌طلب وجود دارند و هم در طیف اصولگرا. البته این افراد جایگاه چندانی هم ندارند، اما گاهی رسانه‌ها بیش از اندازه به آنها میدان می‌دهند و جایگاهشان را بزرگ‌تر از آنچه در واقعیت دارد، نشان می‌دهند. نقد عالمانه و منصفانه عملکرد دولت، تیم مذاکره‌کننده یا هر بخش دیگری از حاکمیت حق همه است، اما تخطئه اصل مذاکره، تلاش برای ایجاد شکاف میان رهبری و رئیس‌جمهوری و استفاده سیاسی از شرایط جنگی، نه نقد سازنده است و نه در راستای مصالح جامعه. در شرایطی که کشور با تهدیدهای خارجی و فشارهای مختلف مواجه است، مهم‌ترین وظیفه جریان‌های سیاسی و رسانه‌ای باید کمک به انسجام، تقویت دولت، تبیین منافع ملی و استفاده از همه ظرفیت‌های موجود برای دفاع از مصالح کشور باشد، نه اینکه اختلافات و حواشی داخلی را برجسته کنند و به جریان‌های کم‌تعداد و پرسر و صدا فرصت بیشتری برای اثرگذاری بدهند.

تقویت هماهنگی، خنثی‌سازی روایت‌های تفرقه‌افکنانه

محمدعلی وکیلی
نماینده ادوار مجلس شورای اسلامی

دیدار رئیس‌جمهوری با رهبر انقلاب درباره موضوعات مختلف، علاوه بر اینکه می‌تواند به ارتقای هماهنگی و تقویت وحدت در کشور کمک کند، زمینه‌هایی را نیز که برخی جریان‌ها تلاش می‌کنند از طریق آنها دوقطبی در جامعه شکل دهند، از میان خواهد برد. به همین دلیل، به نظر می‌رسد در شرایط کنونی، هرچه فاصله میان این دیدارها کمتر و ارتباطات مستقیم‌تر و منظم‌تر شود، این مسأله در تصویرسازی بیرونی نیز می‌تواند به انسجام و اقتدار بیشتر کشور کمک کند.

اگر بخواهیم این موضوع را از منظر داخلی بررسی کنیم، اهمیت آن زمانی بیشتر روشن می‌شود که به رفتار اقلیت و جریان‌های پرسروصدایی توجه کنیم که بر ایجاد فاصله میان رئیس‌جمهوری و نهاد رهبری تأکید دارند و می‌کوشند این فاصله را در حوزه رسانه و اظهارنظرهای سیاسی برجسته کنند. واقعیت این است که بر اساس شناختی که از مناسبات سیاسی و شخصی در جمهوری اسلامی داریم، شاید در تاریخ جمهوری اسلامی رئیس‌جمهوری را هماهنگ‌تر از آقای پزشکیان با نهاد رهبری نتوانیم سراغ بگیریم. با این حال، جریان‌های رادیکال تلاش می‌کنند دوقطبی‌ها را تشدید کنند. اقدامی که می‌تواند خطرناک باشد. در روزهای اخیر نیز به نظر می‌رسد این نوع تصویرسازی‌ها به کشور آسیب رسانده است. دشمنان نیز بر چنین روایت‌هایی حساب جدی باز می‌کنند و تلاش دارند از هر نشانه‌ای برای القای شکاف در ساختار قدرت و حاکمیت استفاده کنند. در چنین شرایطی، کاهش فاصله میان دیدارهای رئیس‌جمهوری و رهبر انقلاب و تکرار این دیدارها می‌تواند بسیاری از این سوءاستفاده‌ها را خنثی کند. از منظر رسانه‌ای نیز مسأله اهمیت زیادی دارد. هنگامی که فاصله میان دو مقام افزایش پیدا می‌کند یا ارتباط مستقیم و دسترسی کافی وجود ندارد، این امکان فراهم می‌شود که برخی افراد خود را سخنگو یا ناقل دیدگاه‌های رهبری معرفی کنند. در چنین شرایطی، سخنگویان خودخوانده می‌توانند با استناد به ادعاهای خود، جبهه‌بندی‌های جدیدی را در فضای سیاسی کشور به نمایش بگذارند و روایت‌های مختلفی را به جامعه منتقل کنند. هرچه دیدارهای مستقیم و منظم میان رئیس‌جمهوری و رهبر انقلاب بیشتر شود، امکان چنین سوءاستفاده‌هایی نیز کاهش پیدا خواهد کرد. در این صورت، روایت‌ها و برداشت‌ها تا حد امکان مستقیم خواهد بود و رئیس‌جمهوری نیز دیگر ناچار نیست درباره صحت یا دقت نقل‌قول‌ها و روایت‌هایی که از دیدگاه رهبری ارائه می‌شود، دچار تردید باشد. ارتباط مستقیم این امکان را فراهم می‌کند که رئیس‌جمهوری شخصاً دیدگاه‌های رهبری را در جهت‌گیری‌ها و تصمیمات کشور لحاظ کند. بنابراین، تداوم و نزدیک‌تر شدن این دیدارها می‌تواند هم در تقویت هماهنگی داخلی و هم در خنثی کردن روایت‌های تفرقه‌افکنانه و تصویرسازی‌های مخرب، نقش مؤثری داشته باشد.

دعوت به شرکت در مناقصه
اخذ مشاور فنی، مهندسی و اقتصادی مرتبط با پروژه احداث تصفیه خانه تکمیلی پساب پالایشگاه نفت پارس
نفت پارس
نوبت دوم
شرکت نفت پارس در نظر دارد اخذ مشاور فنی، مهندسی و اقتصادی مرتبط با پروژه احداث تصفیه خانه تکمیلی پساب پالایشگاه خود را از طریق مناقصه عمومی به پیمانکار واجد شرایط واگذار نماید. لذا از کلیه متقاضیان محترم دعوت می‌شود جهت دریافت اسناد مناقصه به وب‌سایت رسمی شرکت به آدرس: http://www.parsoilco/fa/tender.html مراجعه فرمایند.
مهلت ارسال پاکات پیشنهاد: تا پایان وقت اداری روز شنبه مورخ ۱۴۰۵/۰۶/۰۷
تذکرات مهم:
• واگذاری موضوع مناقصه منوط به احراز شرایط قانونی و براساس مفاد اسناد مناقصه خواهد بود.
• به پیشنهادهای مشروط، فاقد امضاء، یا مهر، مبهم، فاقد تضمین / سپرده شرکت در مناقصه و یا پیشنهادهایی که پس از مهلت مقرر در اسناد مناقصه ارسال شود ترتیب اثر داده نخواهد شد.
• این آگهی صرفاً به منزله دعوت به مناقصه بوده و هیچ‌گونه تعهدی برای شرکت نفت پارس در پذیرش تمام یا بخشی از پیشنهادها ایجاد نمی‌نماید.
• شرکت در رد یا قبول پیشنهادها مختار است.

تمدید آگهی مناقصه خرید ظروف فلزی کالن و کوارت به‌صورت حق‌العمل کاری مطابق مشخصات فنی و تعداد معین شده در شرح پیمان
نفت پارس
با توجه به نیاز شرکت نفت پارس به خرید ظروف فلزی کالن و کوارت به صورت حق‌العمل کاری مطابق مشخصات فنی و تعداد معین شده در شرح پیمان، از کلیه متقاضیان واجد شرایط دعوت می‌شود از تاریخ درج آگهی تا پایان وقت اداری روز سه‌شنبه مورخ ۱۴۰۵/۰۵/۲۷ نسبت به دریافت، تکمیل اسناد مناقصه و تحویل پاکت پیشنهاد قیمت به دبیرخانه کمیسیون معاملات این شرکت به نشانی: کیلومتر ۲۲ جاده مخصوص تهران - کرج، پالایشگاه شرکت نفت پارس اقدام نمایند.
دریافت اسناد مناقصه از طریق وبگاه شرکت نفت پارس به آدرس:
http://www.parsoilco/fa/tender.html امکان‌پذیر می‌باشد.
• واگذاری مشروط بر حصول شرایط قانونی، بر مبنای اسناد انجام خواهد شد.
• به پیشنهادهای فاقد: امضاء، مهر، مشروط، مبهم، فاقد تضمین / سپرده شرکت در مناقصه و پیشنهادهایی که بعد از مهلت مقرر در اسناد مناقصه واصل شود، ترتیب اثر داده نخواهد شد.
• این آگهی صرفاً به منزله دعوت به مناقصه می‌باشد و بدیهی است شرکت نفت پارس در رد یا قبول یک یا کلیه پیشنهادها مختار است.

دعوت به شرکت در مناقصه
طراحی، تأمین، ساخت انواع مکانیکال سیل و لوازم آب‌بندی پمپ‌های فرآیندی
نفت پارس
نوبت دوم
شرکت نفت پارس در نظر دارد طراحی، تأمین، ساخت انواع مکانیکال سیل و لوازم آب‌بندی پمپ‌های فرآیندی خود را از طریق مناقصه عمومی به پیمانکار واجد شرایط واگذار نماید. لذا از کلیه متقاضیان محترم دعوت می‌شود جهت دریافت اسناد مناقصه به وب‌سایت رسمی شرکت به آدرس:
http://www.parsoilco/fa/tender.html مراجعه فرمایند.
مهلت ارسال پاکات پیشنهاد: تا پایان وقت اداری روز یکشنبه مورخ ۱۴۰۵/۰۶/۱۵
تذکرات مهم:
• واگذاری موضوع مناقصه منوط به احراز شرایط قانونی و براساس مفاد اسناد مناقصه خواهد بود.
• به پیشنهادهای مشروط، فاقد امضاء، یا مهر، مبهم، فاقد تضمین / سپرده شرکت در مناقصه و یا پیشنهادهایی که پس از مهلت مقرر در اسناد مناقصه ارسال شود ترتیب اثر داده نخواهد شد.
• این آگهی صرفاً به منزله دعوت به مناقصه بوده و هیچ‌گونه تعهدی برای شرکت نفت پارس در پذیرش تمام یا بخشی از پیشنهادها ایجاد نمی‌نماید.
• شرکت در رد یا قبول پیشنهادها مختار است.

IRAN DAILY
www.newspaper.iran-daily.com
1877

آگهی فراخوان شناسایی و ارزیابی کیفی مناقصه‌گران
موضوع: خرید TEAL-AT CATALYST
شماره مناقصه: PIS-050196
نوبت اول
شرکت پتروشیمی ایلام به استناد مجوز صادره از کمیسیون معاملات، در نظر دارد مطابق مشخصات درج شده در اسناد مناقصه، خرید PIS-050196TEAL-AT CATALYST را از طریق مناقصه عمومی دو مرحله‌ای با ارزیابی کیفی انجام نماید. لذا بدینوسیله از شرکت‌های واجد شرایط دعوت می‌گردد در صورت تمایل به شرکت در این مناقصه، از تاریخ ۱۴۰۵/۰۵/۱۸ به آدرس سامانه کمیسیون معاملات پتروشیمی ایلام https://dargah.ilampetro.ir مراجعه و نسبت به دریافت اسناد ارزیابی کیفی اقدام و حداکثر تا ساعت ۱۸:۰۰ مورخ ۱۴۰۵/۰۶/۰۱ پاکت ارزیابی کیفی را در سامانه مذکور بارگذاری نمایید.
تهران - میدان شیخ بهایی - پلاک ۱۸ - ساختمان رایان ونک - طبقه پنجم واحد ۵۰۸ - واحد کمیسیون معاملات
ایلام - چوار - نرسیده به روستای آبزا - مجتمع پتروشیمی ایلام - دبیرخانه کمیسیون معاملات
مبلغ تضمین شرکت در مناقصه: (پس از انجام ارزیابی کیفی مناقصه‌گران ارائه می‌گردد.) نوع تضامین نیز ضمانت‌نامه معتبر بانکی یا فیش واریزی می‌باشد.
سایر اطلاعات و جزئیات مربوطه در اسناد مناقصه آمده است. در صورت نیاز به کسب اطلاعات بیشتر، مناقصه‌گران می‌توانند با شماره همراه ۰۹۹۱۲۰۵۳۷۵۶ یا شماره تلفن: ۰۸۴-۳۸۳۹۰۰۰۰ داخلی ۴۲۱۵-۲۲۱۳ تماس حاصل فرمایند.
آدرس: ایلام - چوار - نرسیده به روستای آبزا - مجتمع پتروشیمی ایلام
سامانه کمیسیون معاملات پتروشیمی ایلام https://dargah.ilampetro.ir
تلفن: ۰۸۴۳۸۳۹۰۰۰۰ داخلی ۴۲۱۵-۲۲۱۳ فکس: ۰۸۴۳۲۷۲۳۹۴۸ کدپستی: ۶۹۳۶۱۵۹۷۰۰
روابط عمومی شرکت پتروشیمی ایلام

هشدار وزیر کشور به اختلاف افکنان

خدشه به همبستگی ملی گناهی نابخشودنی است

گزارش

روز گذشته به مناسبت گرامیداشت روز خبرنگار، نشستی در وزارت کشور با حضور اسکندر مؤمنی وزیر کشور، علی زینی‌وند معاون سیاسی و سخنگوی وزارت کشور و جمعی از خبرنگاران و اصحاب رسانه برگزار شد؛ نشستی که در آن مهم‌ترین مسائل روز کشور از جمله حفظ انسجام و همبستگی ملی، نقش رسانه‌ها در شرایط جنگی، عملکرد دولت در مدیریت بحران، قانون حجاب، وضعیت اعتراضات و مطالبات عمومی مورد بحث و بررسی قرار گرفت. اسکندر مؤمنی در این نشست با تأکید بر اینکه «همبستگی ملی مهم‌ترین مؤلفه قدرت کشور است»، نقش مردم و رسانه‌ها را در عبور از شرایط دشوار کشور تعیین‌کننده دانست و گفت هر فرد یا جریانی که به این انسجام و وحدت خدشه وارد کند، مرتکب گناهی نابخشودنی شده است. وی همچنین با اشاره به عملکرد دولت در جریان جنگ، از فعالیت شبانه‌روزی وزارت کشور، همراهی استانداران و تلاش دستگاه‌های اجرایی برای جلوگیری از کمبود کالا و حفظ آرامش عمومی سخن گفت. علی زینی‌وند نیز با تأکید بر اهمیت رسانه در جامعه امروز، خبرنگاران را یکی از ارکان پاسخگویی مسئولان دانست و گفت اعتراض حق مردم است و حکمرانی باید بتواند مطالبات و اعتراضات جامعه را بشنود و برای آن مسیر قانونی فراهم کند. وی همچنین در پاسخ به پرسش‌های خبرنگاران درباره قانون عفاف و حجاب تأکید کرد که در تصمیم اتخاذ شده در زمان رهبر شهید تغییری ایجاد نشده و وزارت کشور نیز اقدام جدیدی در این زمینه انجام نداده است. در این نشست، محمدرضا لاریجانی، فرزند شهید لاریجانی نیز به عنوان میهمان حضور داشت و با اشاره به ویژگی‌های شخصیتی و سیاسی پدرش، از جایگاه و نقش او در تحولات کشور سخن گفت؛ حضوری که با ادای احترام وزیر کشور به شهید لاریجانی و یادآوری ارتباط نزدیک چند دهه‌ای وی با آن شهید همراه شد.

وزیر کشور: حفظ همبستگی ملی مهم‌ترین سرمایه کشور است

اسکندر مؤمنی در این نشست با اشاره به نقش مردم، نیروهای مسلح و دولت در مدیریت شرایط جنگ، اظهار کرد: یکی از مهم‌ترین مؤلفه‌های پیروزی کشور در این شرایط، همبستگی ملی و همراهی مردم بود. چرا که دشمن تصور می‌کرد مردم با آنها همراهی خواهند کرد و نظام در مدت کوتاهی دچار فروپاشی می‌شود، اما مردم با وجود همه تفاوت‌های سیاسی و اجتماعی، برای دفاع از کشور، انقلاب و تمامیت ایران به میدان آمدند. وزیر کشور همبستگی و انسجام ملی را یکی از مهم‌ترین مؤلفه‌های قدرت و بازدارندگی کشور دانست و تأکید کرد که حفظ این سرمایه ملی مسئولیت همه جریان‌ها و گروه‌های سیاسی و اجتماعی است. همه باید برای تحکیم همبستگی ملی تلاش کنیم و هر فردی که به این همبستگی خدشه وارد کند، مرتکب گناهی نابخشودنی شده است. وی تصریح کرد: امروز همه مردم با سلیقه‌ها و دیدگاه‌های مختلف به صحنه آمدند و از کشور دفاع می‌کنند. در وزارت کشور تلاش کردیم تا وزارتخانه همه مردم باشیم، چه آنها که به دولت رأی دادند و چه آنها که رأی ندادند. به گفته وی، دولت باید فارغ از تقسیم‌بندی‌های سیاسی، در خدمت همه مردم باشد.

> اسکندر مؤمنی: یکی از مهم‌ترین مؤلفه‌های پیروزی کشور در این شرایط، همبستگی ملی و همراهی مردم بود. چرا که دشمن تصور می‌کرد مردم با آنها همراهی خواهند کرد و نظام در مدت کوتاهی دچار فروپاشی می‌شود، اما مردم با وجود همه تفاوت‌های سیاسی و اجتماعی، برای دفاع از کشور، انقلاب و تمامیت ایران به میدان آمدند

وی در بخش دیگری از سخنان خود با اشاره به نحوه انتخاب استانداران گفت تلاش وزارت کشور بر این بوده که انتصابات بر اساس شایستگی و بدون توجه به گرایش‌های سیاسی، مذهبی و قومی انجام شود. درواقع برای انتخاب استانداران کارگروهی تشکیل شد و بر اساس شاخص‌های مشخص، گزینه‌های مختلف برای هر استان بررسی و به رئیس‌جمهوری پیشنهاد شدند که نتیجه این روند، حضور استاندارانی با گرایش‌ها، قومیت‌ها و مذاهب مختلف در ساختار مدیریتی کشور است. وی به انتخاب استاندار اهل سنت در کردستان، استاندار بلوچ اهل سنت در سیستان و بلوچستان و استانداری از میان هموطنان عرب در خوزستان اشاره کرد و گفت حضور این افراد در مدیریت استان‌ها نشان‌دهنده تلاش برای استفاده از ظرفیت‌های مختلف جامعه ایران است.

رسانه‌ها؛ یکی از ارکان حفظ انسجام

وزیر کشور در بخش دیگری از سخنان خود با گرامیداشت روز خبرنگار، نقش رسانه‌ها را در شکل‌دهی به افکار عمومی و روایت رویدادها بسیار مهم دانست. وی گفت مردم بخش قابل توجهی از اطلاعات خود درباره حوادث و تحولات داخلی و خارجی را از رسانه‌ها دریافت می‌کنند و به همین دلیل، نحوه روایت یک رویداد می‌تواند در برداشت جامعه از واقعیت تأثیرگذار باشد. مؤمنی تأکید کرد که تجربه جنگ نشان داد قدرت کشور تنها در تجهیزات و توان نظامی خلاصه نمی‌شود و سرمایه اصلی ایران، مردم و انسجام میان آنهاست.

زینی‌وند: درباره قانون حجاب تغییری ایجاد نشده است

علی زینی‌وند، معاون سیاسی وزیر کشور هم با تشریح مهم‌ترین اقدامات و رویکردهای وزارت کشور، درباره موضوعاتی از جمله قانون حجاب، اعتراضات دی‌ماه، انسجام ملی، وضعیت واردات اتوبوس، بازگشت هنرمندان خارج از کشور، توسعه سواحل و بنادر، امنیت غذایی و دارویی و نقش رسانه‌ها سخن گفت. یکی از مهم‌ترین محورهای این نشست، پرسش درباره وضعیت اجرای قانون عفاف و حجاب بود. سخنگوی وزارت کشور با تأکید بر اینکه درباره قانون عفاف و حجاب هیچ تغییری در تصمیم اتخاذشده در زمان رهبر شهید ایجاد نشده است، گفت: رئیس‌جمهوری نیز بر همان تصمیم تأکید کرده و وزارت کشور در این زمینه اقدام جدیدی انجام نداده است. معاون سیاسی وزیر کشور با اشاره به شرایط کشور گفت مردم ایران با وجود تفاوت در سلایق، گرایش‌ها و دیدگاه‌های سیاسی، در دفاع از کشور در کنار یکدیگر قرار گرفته‌اند و این تاب‌آوری ملی باید تقویت شود. به گفته وی، شرط اول حفظ انسجام ملی، به رسمیت شناختن تنوع جامعه ایران است. او تأکید کرد که حاکمیت متعلق به همه مردم ایران، فارغ از قومیت، مذهب و گرایش سیاسی است و نباید چنین تصور شود که ساختار حکمرانی متعلق به یک گروه یا جناح خاص است. زینی‌وند در بخش دیگری از سخنان خود نسبت به تفسیر جناحی از مواضع و بیانیه‌های رهبری هشدار داد و گفت نباید مواضع رهبری به نفع یک جریان سیاسی مصادره شود. وی تأکید کرد که اگر بیانیه‌ها و مواضع رسمی به شکل سلیقه‌ای تفسیر شوند یا اصرار شود که رهبری متعلق به یک جناح سیاسی است، این مسأله به انسجام ملی آسیب می‌زند. سخنگوی وزارت کشور همچنین گفت تریبون‌های رسمی نباید به محلی برای توهین به مسئولان یا بیان مواضعی تبدیل شوند که تصمیم‌گیری درباره موضوعات مهم کشور را به یک جریان سیاسی خاص نسبت می‌دهد.

توهین به رئیس‌جمهوری جرم است

معاون سیاسی وزارت کشور در مورد هتاکی‌ها به رئیس‌جمهوری هم گفت: قوه قضائیه اقداماتی را شروع کرده هم شخص وزیر کشور هم دبیرخانه در حال پیگیری موضوعات است. زینی‌وند افزود: حاکمیت متشکل از تعداد محدودی از افراد نیست همه ایرانیان داخل و خارج جزو حاکمیت هستند. اینکه کسی خودش را نماینده رهبری و اسلام بداند درست نیست ما نمی‌توانیم به ۹۰ میلیون آدم بگوییم چه بگویند. هیچ کس حق ندارد در تریبون‌های رسمی به مقامات توهین کند یا رهبری را برای جناح خاصی بداند و دیدید که دفتر رهبری هم درباره ادعاهای نادرست اخیر درباره رئیس‌جمهوری موضع‌گیری کردند. خبرهایی داریم که تذکرات دیگری هم داده شده است. نظر این جناح یا آن جناح برای جنگ یا مدیریت تنگه هرمز تعیین تکلیف نمی‌کند. معاون سیاسی وزارت کشور گفت: توهین به رئیس‌جمهوری جرم است اینکه بیایید در تریبون رسمی هر چه می‌خواهید به رئیس‌جمهوری بگویید این موضوعاتی است که باید مورد توجه قرار گیرد. به گفته زینی‌وند، موضوعاتی مانند جنگ، دیپلماسی و مسائل مرتبط با تنگه هرمز در چارچوب ساختارهای رسمی کشور و با تصمیم نهادهای مسئول تعیین می‌شود و قرار نیست یک جناح سیاسی درباره این مسائل تصمیم‌گیری کند.

روایت فرزند شهید لاریجانی از واکنش پدرش به ردصلاحیت

برش

حجت‌الاسلام محمدرضا لاریجانی، فرزند شهید لاریجانی هم که میهمان ویژه نشست خبری وزیر کشور بود، با اشاره به ویژگی‌های شهید لاریجانی اظهار کرد: از ویژگی‌های مهم شهید لاریجانی این بود که دارای دستگاه فکری بود که کاملاً اقتباس شده از شهید مطهری بود. فرزند شهید لاریجانی در ادامه با اشاره به واکنش شهید لاریجانی درباره احراز نشدن صلاحیتش در انتخابات ۱۴۰۰، گفت: درباره حوادث ۱۴۰۰ ایشان می‌گفت آبروی هرکس متاعی است که خداوند به او می‌دهد. ما موظفیم وظیفه خود را انجام دهیم. وی تصریح کرد: در حوادثی که در سال ۱۴۰۰ و ۱۴۰۳ برای ایشان رخ داد که حوادث بدی بود و در شأن نظام جمهوری اسلامی نبود، هر کسی مطلع می‌شد چه گذشته و واقع امر چه بوده است، متحیر می‌ماند. از جمله رهبر شهید که سیره ایشان همواره دفاع از برخی نهادها بود آنقدر آن مسأله حاد بود که ظرف چندهفته سه بار نسبت به شورای نگهبان اعلام نارضایتی کردند و تأکید داشتند ظلم و جفا شده است و باید جبران کنند. فرزند شهید لاریجانی با اشاره به نوع کنشگری پدرش در این موضوع، یادآور شد: برخی سیاستمدارها در این مواقع تصمیم می‌گیرند برگردند و پنجه به صورت نظام بکشند اما ایشان مطلقاً این روش را قبول نداشت. در جلسه‌ای فردی به ایشان گفت حالا که اینطور شده، شما اطلاعیه‌ای تند بدهید اما پدرم تأکید کرد مطلقاً این کار را نمی‌کنم. من فلان شورا و فلان نهاد را نمی‌بینم، خداوند و خون پاک شهدا را می‌بینم.

اینها اشتباهی هستند و اینها باید تغییر کنند، چرا ما باید به چهره انقلاب پنجه بکشیم؟ اینها اشتباهی هستند و باید رفتار خود را درست کنند. من هیچ‌گاه مقابل انقلاب نمی‌ایستم. وی افزود: رفتار دیگر می‌توانست قهر کردن باشد اما ایشان انتخاب نکرد و گفت نسبت به مردم و انقلاب مسئولیت داریم. انتخاب شهید لاریجانی این بود با کمک ظرفیت‌های نظام پیش بروند و شروع کردند اعتراض خود را نسبت به این روش غلط نشان دادن و نامه‌نگاری به رهبری و شورای نگهبان و شکایت از آن نهادها در نزد قوه قضائیه را انجام داد. فرزند شهید لاریجانی تأکید کرد: پدرم می‌گفت مسأله فردی مهم نیست اما این اتفاق نشان می‌دهد یک جای دستگاه، درست کار نمی‌کند و باید آن را اصلاح کرد. آقای اژه‌ای مردانه ایستاد و حکم صادر شد و دست آنانی که این کار را کردند رو شد. شهید لاریجانی نشان داد این نظام خاصیت خود ترمیمی دارد.

آگهی دعوت به مجمع عمومی عادی به‌طور فوق‌العاده(نوبت دوم)
شرکت صنایع پتروشیمی خلیج فارس (سهامی عام)

شماره ثبت ۸۹۲۴۳ - شناسه ملی ۱۰۱۰۱۳۳۶۳۰۱
اداره کل ثبت شرکت‌ها - تهران

نظر به اینکه مجمع عمومی عادی به‌طور فوق‌العاده مورخ ۱۴۰۵/۰۵/۰۵ به‌دلیل عدم حصول حدنصاب قانونی تشکیل نگردید، بدین‌وسیله از کلیه سهامداران، وکیل یا قائم مقام قانونی صاحبان سهام و همچنین نماینده یا نمایندگان اشخاص حقوقی دعوت می‌گردد، در جلسه مجمع عمومی عادی به‌طور فوق‌العاده(نوبت دوم) این شرکت که روز چهارشنبه مورخ ۱۴۰۵/۰۶/۲۵ ساعت ۱۴:۰۰ عصر در محل تهران، بزرگراه حکیم، بزرگراه شیخ فضل‌اله نوری، ورودی بزرگراه شهید همت، کنارگذر اختصاصی برج میلاد، مرکز همایش‌های بین‌المللی برج میلاد برگزار می‌گردد، حضور به هم رسانند.

دستور جلسه:
۱. انتخاب اعضای حقوقی هیأت‌مدیره
۲. سایر مواردی که به موجب قانون تجارت در صلاحیت مجمع عمومی عادی به‌طور فوق‌العاده است.

در اجرای ابلاغیه شماره ۱۲۲/۱۲۸۴۴۱ مورخ ۱۴۰۲/۰۳/۱۰ سازمان بورس و اوراق بهادار، از سهامداران محترمی که تمایل دارند به‌صورت مجازی در مجمع شرکت کنند دعوت به‌عمل می‌آید جهت مشاهده و طرح سؤالات به لینک https://mymajma.com مراجعه نمایند.

هیأت‌مدیره شرکت صنایع پتروشیمی خلیج‌فارس (سهامی عام)

آگهی مناقصه عمومی شماره ۱۴۰۵/۸۸۰۰/۱۳ دو مرحله‌ای

بانک قرض‌الحسنه مهر ایران

بانک قرض‌الحسنه مهر ایران در نظر دارد نسبت به برگزاری مناقصه عمومی دو مرحله‌ای خرید ۵۵۰ دستگاه کیوسک سلف سرویس اقدام نماید.
۱ **مهلت دریافت اسناد مناقصه**، حداکثر تا تاریخ ۱۴۰۵/۰۵/۳۱
۲ **مهلت تحویل پاکت‌ها**، حداکثر تا تاریخ ۱۴۰۵/۰۶/۰۱ و به آدرس تهران، خیابان میرزای شیرازی، نبش کوچه شهدا، پلاک ۲۲۷، طبقه ۴ دبیرخانه مناقصات و مزایدات بانک قرض‌الحسنه مهر ایران، می‌باشد.
۳ متقاضیان جهت دریافت اوراق مناقصه باید نسبت به واریز مبلغ ۱،۰۰۰،۰۰۰ ریال به‌شماره حساب ۳۰۰۱-۷۱۰-۲۹۵۴۳۷-۲، شماره شبای IR۱۶۰۶۰۰۳۰۰۱۷۱۰۰۰۲۹۵۴۳۷۰۰۲ از طریق شعب بانک قرض‌الحسنه مهر ایران، به‌نام اداره کل تدارکات و پشتیبانی اقدام کرده و اصل رسید آن را هنگام دریافت اوراق تحویل دبیرخانه مناقصه و مزایده دهند (مبلغ مذکور به هیچ عنوان عودت داده نخواهد شد).
۴ هزینه آگهی بر عهده برنده مناقصه است.
۵ **نام و نشانی دستگاه مناقصه‌گزار:** بانک قرض‌الحسنه مهر ایران، دارای شماره ثبت ۳۱۲۱۸۱، شناسه ملی: ۱۰۱۰۳۵۰۹۸۶۸، کد اقتصادی: ۴۱۱۳۱۹۸۹۳۸۹۸، کدپستی: ۱۵۸۱۷۷۳۱۱۱، به نشانی: تهران، خیابان طالقانی، نرسیده به تقاطع مفتح، نبش کوچه مژدهی، پلاک ۲۰۴
۶ بر این اساس متقاضیان می‌توانند جهت کسب اطلاعات بیشتر و دریافت اسناد مناقصه، با در دست داشتن معرفی‌نامه و کارت شناسایی معتبر و همچنین مطابق با شرایط فوق به دبیرخانه مناقصه و مزایده خیابان میرزای شیرازی، نبش کوچه شهدا، پلاک ۲۲۷، طبقه ۴ مراجعه فرمایند.

مناقصه عمومی یک مرحله‌ای

SPSCO. پارس فولاد سبزوار

شرکت پارس فولاد سبزوار در نظر دارد از طریق مناقصه عمومی تک مرحله‌ای «**ساخت قطعات کوره (لاور پارت و ونچوری تاپ گس)**» مورد نیاز خود را واگذار نماید. لذا از کلیه واجدین شرایط دعوت به‌عمل می‌آید جهت شرکت در مناقصه و دریافت اسناد و اطلاعات فنی مربوطه تا پایان زمان اداری روز۱۴۰۵/۰۵/۲۷ پس از واریز مبلغ پنج میلیون ریال به‌شماره شبای حساب بانک پارسیان IR۰۷۰۵۴۰۱۰۰۲۸۳۰۰۰۰۰۲۲۳۱۰۰۶ به آدرس:تهران، سعادت آباد خیابان سرو غربی، نرسیده به میدان کتاب، نبش کوچه آسمان، پلاک ۱۵۱ طبقه سوم شرکت پارس فولاد سبزوار تلفن ۰۲۱۲۶۷۴۳۰۶۱ داخلی ۱۳۲۲ مراجعه فرمایند و پس از دریافت اسناد، پیشنهادات فنی و مالی خود را در پاکات درب بسته مجزا (پاکات الف- ب- ج) به‌صورت لاک و مهر شده تا تاریخ ۱۴۰۵/۰۶/۱۱ به کمیسیون معاملات، ارسال فرمایند.

موارد ذیل مورد توجه می‌باشد:
- شرکت پارس فولاد سبزوار نسبت به خرید جزء و یا کل و تأیید هر یک از پیشنهادات در هر مرحله از خرید مختار می‌باشد.
- مبلغ ضمانت‌نامه بانکی شرکت در مناقصه ۱۱،۵۵۰،۰۰۰،۰۰۰ (یازده میلیارد و پانصد و پنجاه میلیون) ریال می‌باشد.
- هزینه چاپ آگهی بر عهده برنده مناقصه می‌باشد.

آگهی مزایده

SABA

شرکت سرمایه‌گذاری و توسعه صنایع لاستیک در نظر دارد اقلام ضایعاتی مشروحه زیر را از طریق مزایده به‌فروش برساند.

ردیف	شرح کالا	مقدار
۱	نایلون ضایعاتی جاروکش	۲۰۰۰ کیلوگرم
۲	قرقره چوبی ضایعاتی جاروکش	۲۰۰۰ عدد
۳	یونولیت ضایعاتی جاروکش	۱۰۰۰ کیلوگرم
۴	بشکه فلزی ۲۲۰ لیتری ضایعاتی	۵۰۰ عدد
۵	قرقره فلزی با سیم مفتول و سیم مفتول فله ضایعاتی جاروکش	۲۵۰ تن
۶	ضایعات باطری جاروکش	۱۰۰۰ کیلوگرم
۷	ضایعات بلبرینگ جاروکش	۵۰۰ کیلوگرم
۸	کارتن ضایعاتی	۲۰ تن

توضیح: مقادیر اعلامی حدودی بوده و تا ۲۵٪ قابل افزایش و یا کاهش می‌باشد.
۱- از متقاضیان دعوت می‌شود اسناد و پیش‌نویس قرارداد مزایده را از سایت شرکت در سامانه زنجیره تأمین به آدرس www.stc-s.ir دریافت نمایند.
۲- ارائه سپرده و تضمین شرکت در مزایده، به‌صورت واریز وجه نقد به‌حساب بانکی شماره ۱۷۰۴۰۶۲۳۵۰ نزد بانک تجارت به‌نام شرکت سرمایه‌گذاری و توسعه صنایع لاستیک، به مبلغ چهارصد میلیون ریال می‌باشد.
۳- اسناد مزایده و پیش نویس قرارداد مهر و امضا شده می‌بایستی به نشانی سامانه زنجیره تأمین www.stc-s.ir بارگذاری گردد.
۴- شرکت‌کنندگان حداکثر تا تاریخ ۱۴۰۵/۰۵/۳۱ فرصت دارند نسبت به بارگذاری در سامانه اقدام نمایند.
۵- خریداران می‌توانند از تاریخ انتشار آگهی تا تاریخ ۱۴۰۵/۰۵/۲۸ جهت بازدید از اقلام مزایده در محل کارخانه این شرکت، حضور به‌هم رسانند.
۶- شرکت در رد یا قبول پیشنهادات مختار است.
۷- هزینه‌های چاپ و آگهی مزایده به‌عهده برنده مزایده خواهد بود.
۸- ۱۰٪ ارزش افزوده اعمال خواهد شد.
۹- فروش به‌صورت نقدی می‌باشد.
۱۰- به پیشنهادهای مخدوش، مشروط، مبهم، بدون سپرده یا با مدارک ناقص و پیشنهادهایی که بعد از مهلت مقرر ارسال شوند ترتیب اثر داده نمی‌شود و درصورت خودداری برنده از انجام معامله، سپرده او به نفع شرکت ضبط خواهد شد.

توصیه معاون حقوقی رئیس‌جمهور به تخریب‌کنندگان دولت

بازیچه بازی نتانیاهو نشوید

زیر سؤال بردن سازوکار تصمیم‌گیری و القای بی‌توجهی شعام به رهبری، تحلیلی دشمنانه است

ابراهیم بهشتی / کشور طی یک سال گذشته با دو جنگ تحمیلی و مجموعه‌ای از فشارهای ترکیبی مواجه بوده است؛ شرایطی که به گفته مسئولان، دشمنان در تلاش‌اند با ایجاد شکاف میان مردم و مسئولان و دامن زدن به اختلافات داخلی، انسجام ملی را هدف قرار دهند؛ آن هم در شرایطی که همدلی و وحدت بیش از هرزمان دیگری ضرورت دارد و بارها از سوی رهبر انقلاب و دیگر مسئولان مورد تأکید قرار گرفته است. دولت نیز بارها اعلام کرده، میدان و دیپلماسی دو روی یک سکه‌اند و تصمیمات کلان کشور با اطلاع و در چارچوب رهنمودهای رهبری اتخاذ می‌شود. با این حال، در چنین شرایطی برخی افراد، خواسته یا ناخواسته، با دامن زدن به شایعات و شبهات و همچنین توهین به مسئولان، به تشدید اختلافات داخلی دامن می‌زنند. در همین رابطه، مجید انصاری، معاون حقوقی رئیس‌جمهور، در گفت‌وگو با «ایران» با اشاره به تلاش برخی جریان‌ها برای ایجاد اختلاف و برهم زدن انسجام داخلی، تأکید می‌کند که نقد دولت و تفاوت دیدگاه‌ها نباید به زیر سؤال بردن سازوکارهای قانونی تصمیم‌گیری یا دعوت به شورش و برکناری دولت منجر شود. او همچنین از پیگیری قضایی اظهارات و اقدامات اخیر علیه رئیس جمهوری خبر داد و نسبت به تلاش دشمنان برای ایجاد شکاف در صفوف داخلی هشدار داد.

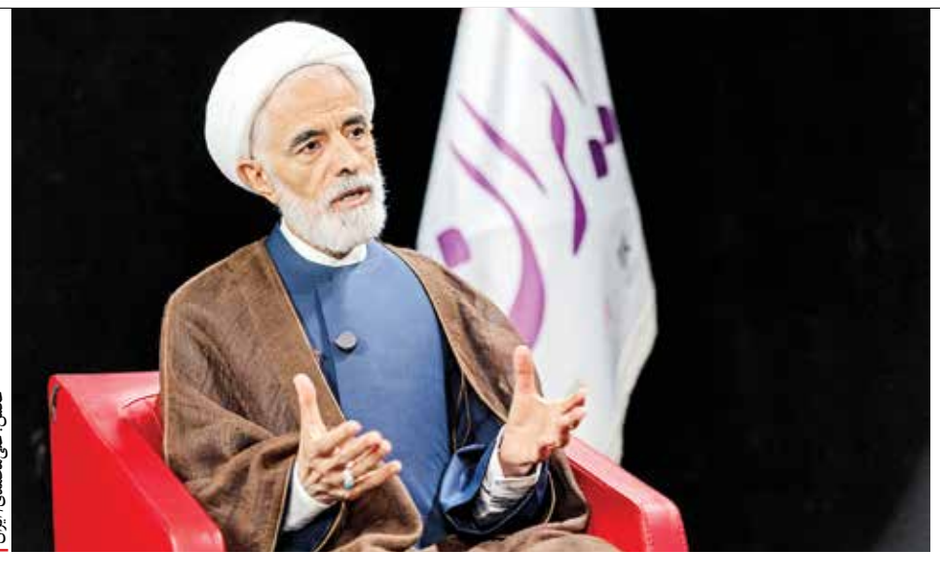
عکس: علی محمدی/ ایران

دولت چهاردهم در آغاز فعالیت خود، همزمان با مشکلات داخلی و خارجی مواجه بود، اما به نظر می‌رسد تا پیش از جنگ و به خصوص تا آستانه امضای تفاهمنامه میان ایران و آمریکا، عمده تمرکز دولت بر مواجهه با جبهه خارجی بود و جبهه داخلی در برابر دولت وجود نداشت. اما از یک ماه پیش به تدریج به نظر می‌رسد یک جریان سیاسی اقلیت به بهانه مذاکره و تفاهمنامه، مواضع تقابلی با دولت را آغاز کرده است. ارزیابی شما از چنین وضعیتی چیست؟

به نظر من، این مسأله تا حدودی قابل پیش‌بینی بود و ممکن است حتی مقداری تشدید هم بشود. علت این است که دشمن در اهدافی که از تحمیل جنگ تعقیب می‌کرد، ناکام مانده است. این واقعیتی است که خیلی احتیاج به استدلال ندارد. اگر مروری کنیم و به اظهارات مقامات رژیم صهیونیستی و بعد هم رئیس جمهوری آمریکا و مقامات آمریکایی بعد از تحمیل جنگ برگردیم، می‌بینیم که آنها در یک توهم ناشی از اطلاعات غلط نسبت به وضعیت داخل ایران، رابطه مردم با نظام، همبستگی مردم و سایر موضوعاتی که دشمنان برای آنها ساخته بودند، قرار داشتند. مزدوران با اطلاعات غلطی که به آنها داده بودند، این تصور را برایشان ایجاد کرده بودند بود که ایران در مرحله‌ای قرار گرفته است که مردم به صورت عمومی ناراضی هستند و درون ساختار حاکمیت هم نوعی وادادگی وجود دارد و پیوندها و پیوست‌هایی که در گذشته وجود داشته، گسسته شده است.

بنابراین تصورشان این بود که شرایط برای یک حمله نظامی، وارد کردن ضربه قاطع اول و تمام کردن کار ظرف چند روز فراهم است و جامعه نیز از این حمله سنگین استقبال خواهد کرد؛ مردم به خیابان می‌ریزند و کار نظام را یکسره می‌کنند، اما در عمل معلوم شد که این پندار غلط و مبتنی بر اطلاعات متوهمانه بوده است. با این حال مردم بعد از جنگ ۱۲ روزه و ۴۰ روزه، خیلی سریع و زودتر از پیش‌بینی‌ها، صف خودشان را از دشمن جدا کردند. همان‌هایی که چند ماه قبل نسبت به مسائل داخلی و عمدتاً معیشتی اعتراض داشتند و ناآرامی‌هایی هم به همین دلیل اتفاق افتاده و منجر به حوادث ناگواری شده بود، در مواجهه با تجاوز خارجی، به صورت یکپارچه پشت کشورشان ایستادند و با حضورشان در صحنه و در کنار دولت و دیگر خدمتگزاران، نشان دادند که بحث گلایه، انتقاد و حتی اعتراض، یک اختلاف یا دعوای درون خانواده است. وقتی دشمن از بیرون می‌آید، این مردم در برابر دشمن، ید واحد و یکپارچه هستند. حقیقتاً مردم صحنه‌های بی‌بدیل و ماندگاری را خلق کردند و این حضور، پایداری و همراهی، موجب دلگرمی نیروهای مسلح شد. درواقع آنان با پشتیبانی همین مردم توانستند مقاومت کنند، ضربه‌های کاری بر دشمن وارد کنند و تصورات واهی دشمن را نقش بر آب کنند. بنابراین پایداری و مدیریت فوق‌العاده قدرتمند دولت و شخص آقای رئیس جمهوری، در کنار سایر قوا در اداره کشور، حفظ آرامش، تأمین امنیت و تأمین نیازمندی‌های مردم به‌گونه‌ای بود که اتفاق خاصی در داخل، آنگونه که مخالفان نظام انتظار داشتند، نیفتاد. هر چند دولت هم از قبل بر اساس پیش‌بینی‌ها، تدارک لازم را برای چنین روزهایی دیده بود، ازجمله اعطای اختیارات به استانداران، تأمین مقدمات برای ذخیره‌سازی نیازمندی‌های کافی، انعطاف لازم برای دور زدن تحریم‌ها و اقدامات تأمینی و پشتیبانی نیروهای مسلح. بنابراین مجموعه این عوامل باعث شد دشمن در شرایط فرسایشی قرار بگیرد و هر ضربه‌ای که زد، ضربه‌ای محکم‌تر دریافت کرد. درواقع هر حرف بی‌اساسی زد، مردم با حضور در خیابان و میدان پاسخ دادند و شرایط به‌گونه‌ای پیش رفت که دشمن ناگزیر از پذیرش آتش‌بس و مذاکره شد و بالاخره به تفاهمنامه‌ای دست پیدا کردیم؛ تفاهمنامه‌ای که از دید من یک پیروزی بزرگ دیپلماتیک بود و همین جا باید از دیپلمات‌های شجاع کشور در این میدان تشکر کنم. طبیعی است که دشمنان به این انسجام ملی، چشم طمع داشته و در صدد آن باشند که با اختلاف‌افکنی این صفوف به‌هم‌پیوسته را پراکنده کنند.

> اظهارات آقای باقرخرازی صرف‌نظر از اهانت به رئیس‌جمهوری و اهانت به مقامات، برهم زدن آرامش اجتماعی و به نوعی سازماندهی یک شورش اجتماعی است، چرا که از مرحله حرف فراتر رفته و به اقدام عملی علیه امنیت ملی تبدیل شده است و دیگر نمی‌توان آن را در قالب اختلاف فکر و دیدگاه تلقی کرد

تفاهمنامه، در شورای عالی امنیت ملی با رأی اکثریت امضا شد. اما همان جریان سیاسی این سازوکار تصمیم‌سازی در کشور را زیر سؤال می‌برد. کما اینکه مصوبه شعام را نپذیرفتند و به نوعی القا کردند که گویی اعضای شعام نظری را به رهبر انقلاب تحمیل کردند یا کسانی مدعی شدند از بین این ۱۳ عضو شعام، گویا فقط یک نفر نظر رهبری را تشخیص داده است. شما این برنتابیدن سازوکارهای تصمیم‌گیری در جمهوری اسلامی را ناظر بر چه انگیزه‌هایی می‌دانید؟

این موضوع می‌تواند وجوه و عوامل مختلف و متفاوتی داشته باشد. یک بخش آن به دشمن مربوط می‌شود و کاملاً قابل پیش‌بینی است. دشمن شکست‌خورده در میدان نظامی، رسانه و تبلیغات، حتماً امروز تمرکز اصلی خود را بر دگرگون‌سازی روایت از دستاوردها خواهد گذاشت؛ یعنی تلاش می‌کند دستاورد دیپلماتیک ما را شکست جلوه دهد، میان قوا اختلاف‌افکنی یا القای اختلاف کند. خوشبختانه در این زمینه کاملاً شکست خورده‌اند. من به عنوان فردی ناظر ومطلع عرض می‌کنم، هماهنگی وانسجامی که اکنون میان سه قوه وجود دارد، در تاریخ ۴۸ ساله کشور، اگر نگوییم بی‌نظیر، حتماً کم‌نظیر است. سه قوه در کنار سایر قوا، نیروهای مسلح، فرماندهان و جریان‌های کنشگر فعال سیاسی داخل کشور، در یک صف و میدان واحد تلاش می‌کنند این مقاومت به ثمر بنشیند و برای مردم گشایش ایجاد شود. همه تحت راهبری‌های کلی رهبر انقلاب و گوش به‌فرمان ایشان بوده و هستند و تدبیر امور با هدایت کلی ایشان انجام می‌شود؛ کما اینکه در زمان رهبر شهید بزرگوار ما نیز این مسأله وجود داشت. حتماً مذاکرات منجر به امضای تفاهمنامه با نظارت و رهنمود کلی ایشان بوده است. همچنین تصمیمات شورای عالی امنیت ملی، دولت وفاق و شخص آقای رئیس جمهوری در همین چارچوب ارتباط و هماهنگی با رهبری انجام می‌شود. اگرچه با توجه به مسائل و موانعی که وجود دارد، ارتباط مستقیم یا مداوم با رهبری دشوار است، اما از طرق ممکن ارتباط برقرار می‌شود. بنابراین دشمنان تلاش خواهند کرد و در روزهای آینده نیز ممکن است حتی بیشتر تلاش کنند که این تفرقه‌افکنی را دامن بزنند. با این حال عده‌ای در داخل ممکن است مستقیماً عامل دشمن نباشند، ولی ناخواسته در زمین دشمن بازی کنند. این افراد بر اساس یک‌سری توهمات و بدون اطلاع از واقعیات وارد می‌شوند و تحت تأثیر اخبار نادرست و کذب قرار می‌گیرند و این دسته‌بندی‌ها و دوقطبی‌سازی‌ها را شکل می‌دهند و به آن دامن می‌زنند. اینکه گفته شود ۱۲ نفر از ۱۳ عضو شعام به خطا رفته‌اند و خدای نکرده از خواست رهبری سرپیچی کرده‌اند، یک حرف دشمنانه است؛ ولو اینکه از زبان دوست یا دوست‌نما زده شود. چگونه ممکن است فرماندهان عالی‌رتبه نظامی که از سوی رهبری منصوب شده‌اند یا شخصیت‌های بزرگی مانند رؤسای سه قوه، به رهبری پشت کرده باشند و فقط یک نفر در این میان نظر رهبری را درست تشخیص داده است؟ این برداشت و تحلیل غلط را در تریبون‌ها و تحلیل‌ها به خورد مردم دادن و القا کردن، تحلیلی دشمنانه است و حتماً به نفع اسرائیل و شخص نتانیاهو است.

مخالفت‌ها با مذاکره یا تفاهمنامه تا جایی ذیل تفاوت رویکرد قابل توجیه است. اما امروز به نظر می‌رسد ما جرا خیلی فراتر از تفاوت رویکرد باشد. اینکه در خیابان و در جمع عمومی، آموزش فشار به دولت با هدف کناره‌گیری رئیس جمهوری به شیوه تجربه شده دولت مرحوم بازرگان داده شود و فیلم آن هم پخش شود یا یک روحانی بخش‌هایی از جامعه را دعوت به تجمعات خیابانی علیه دولت کند، عملاً تجویز هرج و مرج و بی‌نظمی است. آیا در دولت، گزارش و جمع‌بندی خاصی در این باره مطرح شده است؟ فکر می‌کنید این جریان سیاسی می‌خواهد تحولات را به چه سمت و سویی هدایت کند؟

اظهارات و اقدامات خلاف قانون و مجرمانه‌ای که آقای باقر خرازی این روزها انجام داده‌اند، بی‌تردید، خارج از همه این محاسبات باید مورد رسیدگی قرار گیرد. من با دوستان حقوقی‌مان در معاونت حقوقی ریاست جمهوری، مجموعه اظهارات ایشان را بررسی کردیم و صراحتاً می‌گویم که این اظهارات با مواد مختلف قانون مجازات اسلامی و قوانین مختلف کشور در تضاد است. این اظهارات مصداق برهم زدن نظم اجتماعی، دعوت به آشوبگری و اقدام واقعی علیه منافع و امنیت ملی تلقی می‌شود. صرف‌نظر از اهانت به رئیس جمهوری و اهانت به مقامات قانونی که برای آنها جرم‌انگاری شده، همچنین توهین و افترا، برهم زدن آرامش اجتماعی و به نوعی سازماندهی یک شورش اجتماعی است، چرا که از مرحله حرف فراتر رفته و به اقدام عملی علیه امنیت ملی تبدیل شده است و دیگر نمی‌توان آن را در قالب اختلاف فکر و اختلاف دیدگاه تلقی کرد. بنابراین، ما اقدام لازم را طبق وظیفه قانونی معاونت حقوقی ریاست جمهوری، به عنوان مرکز پیگیری حقوقی و دعاوی دولت، انجام دادیم و علیه ایشان در دستگاه قضایی و دادگاه ویژه روحانیت ثبت شکایت خواهیم کرد. دادخواست و متن شکایت نیز تنظیم شده است، چرا که این اقدام بسیار خطرناکی است که جامعه را دعوت به بی‌نظمی کرده‌اند؛ آن هم در قالب مفاهیم دینی و ارزشی و با وام گرفتن از عنوان حزب‌اللهی، بسیج و امثال اینها. من مطمئنم نیروهای حزب‌اللهی واقعی کشور، دلسوزان مملکت، بسیجیان و مردمی که هرزمان خطری برای این کشور بوده، جان‌برکف و بی‌ادعا به میدان آمده و جانشان را نثار کشور و نظام کرده‌اند، به‌خوبی می‌دانند که پیروزی ما در جنگ ۸ ساله مدیون حضور همین مردم و اتحاد و انسجام بوده است. در ۴۷ سال گذشته، ستون استواری ایران، نظام و ملت، همین مردم بوده‌اند. امروز جمهوری اسلامی ایران، ملت، دولت و رهبر بزرگوار ایران در دنیا به عنوان یک ملت زنده، پویا، ایستا، مقتدر، مقاوم و سربلند مطرح هستند.

تبدیل کردن این چهره سرفراز کشور به چهره‌ای نادرست که در ایران دنبال شورش خیابانی و برکناری دولت هستند، معنایش نادیده گرفتن قانون اساسی، تمام ساختارهای رسمی نظام و شاکله حکمرانی کشور است. در اظهارات این فرد فقط بحث رئیس جمهوری نبوده، بلکه بحث به نوعی به شخص رهبری و به رهبر شهید، عالم غیب و... کشیده شده است.

این حرف‌ها یا باید از یک مغزآشفته بیرون بیاید یا از یک نیت آشفته؛ در هر دو فرض باید برخورد شود. اینکه سیاست کلی دائمی جمهوری اسلامی ایران، که پرهیز و دوری از ساخت بمب اتم بوده و فتوای صریح رهبر شهید ما بوده است، مخدوش شود و به اصطلاح عامیانه پاس گل دادن به دشمنان و نتانیاهو شود، خدمت به ملت ایران، کشور و تمدن اسلامی نیست؛ حتماً خدمت به بیگانه است. همچنین تحریک، تحقیر و توهین به همسایه‌های ما، کشورهای اسلامی و سایر کشورهاست. به نظر می‌رسد اینها خواسته یا ناخواسته به هر رفتار و اقدامی دست می‌زنند تا برای دشمنان و رسانه‌های آنان خوراک تبلیغاتی و مستندهایی فراهم کنند که زمینه تجاوز و جنایت بیشتر آنها را فراهم کند. من مطمئنم قوه محترم قضائیه، بر اساس وظایف ذاتی که در حفاظت از کیان کشور، امنیت ملی و وحدت ملی دارد، با این گونه پدیده‌ها برخورد خواهد کرد.

آگهی مناقصه آسفالت پیاده رو مخازن و رمپ ورودی به مخازن ۱۴ و ۱۵، تعمیرات باندوال مخازن، لکه گیری و آسفالت محوطه انبار و تعمیرات جزئی ساختمان‌های انبار نفت منطقه سبزوار

شرکت ملی پخش فرآورده‌های نفتی ایران
منطقه سبزوار

کد فراخوان: ۲۰۰۵۰۹۲۳۳۹۰۰۰۰۰۳ سامانه تدارکات الکترونیکی دولت (ستاد) — نوبت دوم

مناقصه‌گزار: شرکت ملی پخش فرآورده‌های نفتی منطقه سبزوار

موضوع مناقصه: آسفالت پیاده رو مخازن و رمپ ورودی به مخازن ۱۴ و ۱۵، تعمیرات باندوال مخازن، لکه گیری و آسفالت محوطه انبار و تعمیرات جزئی ساختمان‌های انبار نفت منطقه سبزوار

شرکت ملی پخش فرآورده‌های نفتی منطقه سبزوار در نظر دارد، کلیه مراحل مناقصه پیمان فوق الاشاره را از طریق سامانه تدارکات الکترونیکی دولت (ستاد) به آدرس ذیل به پیمانکار واجد شرایط واگذار نماید:

آدرس: http://setadiran.ir

لازم به ذکر است مناقصه گران درصورت عدم عضویت قبلی، بایستی مراحل ثبت‌نام در سایت مذکور و نیز گواهی امضا الکترونیکی را جهت شرکت در مناقصه معمول نمایند.

شرکت‌های ذیصلاح که تمایل به همکاری دارند می‌توانند جهت کسب اطلاعات بیشتر و دریافت اسناد مناقصه به سامانه تدارکات الکترونیکی دولت (ستاد) مراجعه نمایند. شایان یادآوری است با عنایت به اینکه از روش فشرده در برگزاری مناقصه فوق‌الاشاره استفاده می‌گردد، بدواً ارزیابی کیفی مناقصه گران انجام و متعاقباً پاکات قیمت شرکت‌هایی که حائز امتیاز لازم شوند، مفتوح خواهد گردید و پاکات سایر شرکت‌ها ناگشوده مسترد می‌گردد. ضمناً مناقصه‌گران می‌توانند تا قبل از بازگشایی پاکات، یک نوبت پاکات قیمت خود را مسترد نموده و پاکات حاوی نرخ اصلاح شده خود را ارائه نمایند. متذکر می‌گردد حداقل پاکات حائز امتیاز ارزیابی کیفی لازم جهت بازگشایی و اعلام برنده ۳ فقره می‌باشد. قیمت‌های پیشنهادی نیز بایستی متناسب با قیمت کالای ساخت داخل ارائه گردد. تأکید می‌شود در این مناقصه آخرین دستورالعمل وزیر محترم نفت با موضوع دستورالعمل ارزیابی مالی و فرآیند قیمت متناسب در مناقصات صنعت نفت نیز اجرا می‌گردد.

ردیف	عنوان	شرح
۱	موضوع مناقصه	آسفالت پیاده رو مخازن و رمپ ورودی به مخازن ۱۴ و ۱۵، تعمیرات باندوال مخازن، لکه گیری و آسفالت محوطه انبار و تعمیرات جزئی ساختمان‌های انبار نفت منطقه سبزوار
۲	برآورد مناقصه	مبلغ ۴۷۴۷۴۳۷۲۰۸۱ ریال (چهل و هفت میلیارد و چهارصد و هفتاد و چهار میلیون و سیصد و هفتاد و دو هزار و هشتاد و یک ریال)
۳	پیش پرداخت	مطابق مقررات و اسناد پیمان پرداخت می‌گردد
۴	مبلغ تضمین شرکت در فرآیند ارجاع کار	مبلغ ۲۳۷۳۷۱۸۶۰۴ ریال (دو میلیارد و سیصد و هفتاد و سه میلیون و هفتصد و هجده هزار و ششصد و چهار ریال)
۵	نوع تضمین	کلیه تضامین مندرج در آیین‌نامه تضمین در معاملات دولتی جهت شرکت در فرآیند ارجاع کار. شماره حساب بانکی مناقصه‌گزار جهت واریز وجه نقد: حساب شماره ۲۱۷۲۵۸۸۰۳۲۰۰۹ بانک ملی ایران به‌نام شرکت ملی پخش فرآورده‌های نفتی منطقه سبزوار شناسه ملی مناقصه‌گزار جهت ارائه ضمانت‌نامه بانکی: ۱۴۰۰۷۴۷۸۱۶۰
۶	تاریخ انتشار آگهی و اسناد در سامانه تدارکات الکترونیکی دولت	روز یک‌شنبه مورخ ۱۴۰۵/۰۵/۱۸ ساعت ۱۶:۰۰
۷	مهلت دریافت اسناد مناقصه از سامانه تدارکات الکترونیکی دولت	روز دوشنبه مورخ ۱۴۰۵/۰۵/۲۶ ساعت ۱۱:۰۰
۸	تاریخ جلسه توضیح اسناد (جلسه توجیهی)	روز چهارشنبه مورخ ۱۴۰۵/۰۵/۲۸ ساعت ۰۹:۰۰
۹	مهلت بارگذاری اسناد توسط مناقصه گران در سامانه تدارکات الکترونیکی دولت شامل اسناد ارزیابی کیفی، پاکت الف (تضمین)، پاکت ب (دفترچه پیمان و سایر اسناد و پیوستهای مربوطه)، ج (نرخ پیشنهادی و آنالیز نرخ پیشنهادی)	روز دوشنبه مورخ ۱۴۰۵/۰۶/۰۹ ساعت ۱۲:۰۰
۱۰	تاریخ بازگشایی پاکات ارزیابی کیفی	روز دوشنبه مورخ ۱۴۰۵/۰۶/۰۹ ساعت ۱۳:۰۰
۱۱	تاریخ و محل بازگشایی پاکات الف و ج	روز یک‌شنبه مورخ ۱۴۰۵/۰۶/۱۵ ساعت ۱۰:۰۰ آدرس: سبزوار: بلوار دکتر علی شریعتی، شرکت ملی پخش فرآورده‌های نفتی منطقه سبزوار، کمیسیون مناقصات
۱۲	مهلت اعتبار پیشنهادات	یک‌شنبه ۱۴۰۵/۰۹/۱۵ ساعت ۱۰:۰۰
۱۳	نام مشاور	پروژه فاقد مشاور می‌باشد.
۱۴	شرایط متقاضیان جهت شرکت در مناقصه و ارزیابی کیفی	دارا بودن و ارائه گواهی صلاحیت معتبر پیمانکاری با حداقل رتبه ۵ ابنیه از سازمان برنامه و بودجه کشور، احراز حداقل امتیاز ۶۰ در ارزیابی کیفی و ارزیابی HSE. سایر شرایط و مستندات مورد نیاز برای مناقصه‌گران مطابق مفاد راهنمای مناقصه‌گران جهت شرکت در مناقصه که به انضمام فرم‌های ارزیابی کیفی در پایگاه‌های اینترنتی مندرج در آگهی بارگذاری می‌گردد، خواهد بود.
۱۵	تاریخ چاپ آگهی	یک‌شنبه ۱۴۰۵/۰۵/۱۸ نوبت اول دوشنبه ۱۴۰۵/۰۵/۱۹ نوبت دوم

شناسه ۲۲۴۶۶۲۴

فراخوان مناقصه عمومی دو مرحله‌ای

صندوق بیمه حوادث طبیعی ساختمان — نوبت دوم

تأمین و خرید تعداد (۴) دستگاه تجهیزات سخت افزاری (سرور) مرکز داده

صندوق بیمه حوادث طبیعی ساختمان

صندوق بیمه حوادث طبیعی ساختمان در نظر دارد تأمین و خرید تعداد (۴) دستگاه تجهیزات سخت افزاری (سرور) مرکز داده را از طریق مناقصه عمومی دو مرحله‌ای به اشخاص حقوقی واجد صلاحیت واگذار نماید.

توجه: تمامی مراحل شرکت در این مناقصه به‌صورت الکترونیکی و از طریق سامانه ستاد به نشانی www.setadiran.ir می‌باشد.

الف) شرح مختصر:
۱- موضوع تأمین و خرید تعداد (۴) دستگاه تجهیزات سخت افزاری (سرور) مرکز داده صندوق بیمه حوادث طبیعی ساختمان می‌باشد.

ب) محل و مدت انجام کار:
۱-محل انجام خدمات صندوق بیمه حوادث طبیعی ساختمان
۲- مدت انجام کار از تاریخ شروع قرارداد به مدت ۲۰ روز کاری می‌باشد.

ج) شرایط مناقصه‌گران متقاضی:
۱-دارا بودن شرایط مندرج در شرایط مناقصه
۲- ارائه ضمانت‌نامه بانکی شرکت در فرآیند ارجاع کار (مناقصه) به مبلغ ۱۸/۰۰۰/۰۰۰/۰۰۰ (هجده میلیارد ریال) به‌صورت بارگذاری تصویر و تحویل اصل آن به کارفرما تا پایان وقت اداری ۱۴۰۵/۰۶/۱۴ و همچنین ارائه ضمانت اجرای تعهدات به میزان ۱۰ ٪ مبلغ قرارداد درصورت برنده شدن در مناقصه

د) محل و مهلت دریافت اسناد:
۱-مهلت دریافت اسناد به‌صورت الکترونیکی از سامانه ستاد از ساعت ۱۰:۰۰ صبح روز دوشنبه مورخ ۱۴۰۵/۰۵/۱۹ لغایت ساعت ۱۶:۰۰ روز چهارشنبه مورخ ۱۴۰۵/۰۵/۲۸ می‌باشد.

هـ) محل، زمان تحویل و گشایش پیشنهادها:
۱- زمان ارائه اسناد مناقصه و پیشنهاد مالی حداکثر تا ساعت ۱۶:۰۰ روز شنبه مورخ ۱۴۰۵/۰۶/۱۴ به‌صورت الکترونیکی و از طریق سامانه ستاد می‌باشد.
۲- زمان گشایش و قرائت پیشنهادها ساعت ۱۰:۰۰ صبح روز یک‌شنبه مورخ ۱۴۰۵/۰۶/۱۵ می‌باشد و حضور نماینده مناقصه‌گران با معرفی‌نامه و کارت شناسایی معتبر در جلسه مذکور بلامانع است. نشانی: تهران - شهرستان تهران- میدان ونک- خیابان برزیل شرقی، خیابان شهید دکتر عباسپور (توانیر)، پلاک ۶۲ صندوق بیمه حوادث طبیعی ساختمان

صندوق بیمه حوادث طبیعی ساختمان

فراخوان مناقصه عمومی دو مرحله‌ای

صندوق بیمه حوادث طبیعی ساختمان — نوبت دوم

تأمین و خرید تعداد (۲) دستگاه ذخیره ساز SAN Storage و درایوهای ذخیره‌سازی سخت و حالت جامد

صندوق بیمه حوادث طبیعی ساختمان

صندوق بیمه حوادث طبیعی ساختمان در نظر دارد تأمین و خرید تعداد (۲) دستگاه ذخیره ساز SAN Storage و درایوهای ذخیره‌سازی سخت و حالت جامد صندوق بیمه حوادث طبیعی ساختمان را از طریق مناقصه عمومی دو مرحله‌ای به اشخاص حقوقی واجد صلاحیت واگذار نماید.

توجه: تمامی مراحل شرکت در این مناقصه به‌صورت الکترونیکی و از طریق سامانه ستاد به نشانی www.setadiran.ir می‌باشد.

الف) شرح مختصر:
۱- موضوع انجام امور تأمین و خرید تعداد (۲) دستگاه ذخیره ساز SAN Storage و درایوهای ذخیره‌سازی سخت و حالت جامد صندوق بیمه حوادث طبیعی ساختمان می‌باشد.

ب) محل و مدت انجام کار:
۱-محل انجام خدمات صندوق بیمه حوادث طبیعی ساختمان است.
۲-مدت انجام کار از تاریخ شروع قرارداد به مدت ۶۰ روز کاری می‌باشد.

ج) شرایط مناقصه‌گران متقاضی:
۱-دارا بودن شرایط مندرج در شرایط مناقصه
۲-ارائه ضمانت‌نامه بانکی شرکت در فرآیند ارجاع کار (مناقصه) به مبلغ ۳۷/۵۰۰/۰۰۰/۰۰۰ (سی و هفت میلیارد و پانصد میلیون ریال) به‌صورت بارگذاری تصویر و تحویل اصل آن به کارفرما تا پایان وقت اداری ۱۴۰۵/۰۶/۱۴ و همچنین ارائه ضمانت اجرای تعهدات به میزان ۱۰٪ مبلغ قرارداد درصورت برنده شدن در مناقصه

د) محل و مهلت دریافت اسناد:
۱- مهلت دریافت اسناد به‌صورت الکترونیکی از سامانه ستاد از ساعت ۱۰:۰۰ صبح روز دوشنبه مورخ ۱۴۰۵/۰۵/۱۹ لغایت ساعت ۱۶:۰۰ روز چهارشنبه مورخ ۱۴۰۵/۰۵/۲۸ می‌باشد.

هـ) محل، زمان تحویل و گشایش پیشنهادها
۱-زمان ارائه اسناد مناقصه و پیشنهاد مالی حداکثر تا ساعت ۱۶:۰۰ روز شنبه مورخ ۱۴۰۵/۰۶/۱۴ به‌صورت الکترونیکی و از طریق سامانه ستاد می‌باشد.
۲-زمان گشایش و قرائت پیشنهادها ساعت ۱۱:۰۰ صبح روز یک‌شنبه مورخ ۱۴۰۵/۰۶/۱۵ می‌باشد و حضور نماینده مناقصه‌گران با معرفی‌نامه و کارت شناسایی معتبر در جلسه مذکور بلامانع است. نشانی: تهران - شهرستان تهران -میدان ونک- خیابان برزیل شرقی، خیابان شهید دکتر عباسپور (توانیر)، پلاک ۶۲ صندوق بیمه حوادث طبیعی ساختمان

صندوق بیمه حوادث طبیعی ساختمان

انتخابات مقدماتی در حیاط خلوت ترامپ به آشوب کشیده شد

سیرک سیاسی در اردوگاه جمهوری‌خواهان

ترجمه

دو نماینده سابق کنگره از ایالت‌های دیگر که سابقه رسوایی دارند، دو نامزدی که زمانی در ایلینوی با یکدیگر رقابت کرده بودند، مشاور یک قانونگذار ایندیانا و یک مدل سابق لباس که به دلیل نقشش در حمله ۶ژانویه به ساختمان کنگره آمریکا زندانی شده بود، از جمله جمهوری‌خواهانی هستند که در سال‌های اخیر راهی جنوب غرب فلوریدا شده‌اند و اکنون برای تصاحب یک کرسی خالی مجلس نمایندگان در آن منطقه رقابت می‌کنند؛ رقابتی که یک حوزه انتخابیه کاملاً جمهوری‌خواه را به صحنه‌ای برای تلاش این افراد جهت بازگشت دوباره به عرصه سیاسی تبدیل کرده است. این رقابت بی‌قاعده در ایالتی که دونالد ترامپ آن را خانه خود می‌داند، در حالی شکل گرفته که او همچنان در انتخابات مقدماتی جمهوری‌خواهان در سراسر کشور نقش تعیین‌کننده‌ای دارد. اما در این بخش از «حیاط خلوت» ترامپ، او هنوز از هیچ نامزدی حمایت نکرده و همین موضوع باعث شده گروه بزرگی از فرصت‌طلبان سیاسی، چهره‌های عجیب و محافظه‌کاران برای به‌دست آوردن عنوان و میراث MAGA با یکدیگر رقابت کنند.

«هر کسی که به اینجا می‌آید، به دنبال یک زندگی جدید است؛ ظاهراً حتی کسانی که می‌خواهند به کنگره راه پیدا کنند.» این را ایوان پاور، رئیس حزب جمهوری‌خواه فلوریدا گفت.

چند نامزد می‌گویند با تیم ترامپ در ارتباط بوده‌اند و امیدوارند او در نهایت از آنها حمایت کند. یکی از مشاوران ارشد ترامپ هم گفته او هنوز این احتمال را رد نکرده، اما تعدد نامزدها باعث شده نظرسنجی‌ها تصویر روشنی به ترامپ ندهند. نکته جالب این است که از میان نامزدهای حوزه نوزدهم فلوریدا، شش نفر قبلاً در ایالت‌های دیگر عضو کنگره بوده‌اند یا برای ورود به کنگره رقابت کرده‌اند. از جمله:

-مادیسون کاوثورن، نماینده سابق کارولینای شمالی، که دوره کوتاه و پرحاشیه‌اش در کنگره در سال ۲۰۲۲ با شکست در انتخابات مقدماتی پایان یافت.

-کریس کالینز، نماینده سابق نیویورک، که به دلیل نقش خود در یک پرونده معاملات مبتنی بر اطلاعات محرمانه به ۲۶ ماه زندان محکوم شد و بعداً در دسامبر ۲۰۲۰ از سوی ترامپ مورد عفو قرار گرفت.

-جیم اوبروایس و کاتالینا لاف، که هر دو از ایلینوی به فلوریدا نقل مکان کرده‌اند. این دو در سال ۲۰۲۰ برای یک کرسی کنگره در حومه شیکاگو مقابل یکدیگر قرار گرفتند. اوبروایس در انتخابات مقدماتی پیروز شد، اما در انتخابات نهایی شکست خورد.

-اولا حوتمه که قبلاً در نیویورک برای ورود به کنگره نامزد شده بود اما شکست خورد و بعد به‌عنوان مشاور ویکتوریا اسپارتز، نماینده ایندیانا، مشغول به کار شد.

-لیندا ساویر که در سال ۲۰۲۰ و بار دیگر دو سال پیش برای نمایندگی میشیگان در مجلس نمایندگان رقابت کرد، اما در انتخابات مقدماتی شکست خورد.

جمهوری‌خواهان در فلوریدا و واشنگتن این رقابت را با نوعی سرگرمی و کنجکاوی دنبال می‌کنند؛ هرچند این سرگرمی گاهی جای خود را به کلافگی و تعجب داده است. یکی از فعالان حزب جمهوری‌خواه در مجلس نمایندگان در گفت‌وگو با CNN گفت: «این انتخابات به یک سیرک سیاسی تمام‌عیار تبدیل شده است.»

عکس: GettyImages

جاذبه‌ای برای مهاجران و تازه‌واردان

سواحل سفید و شنی و تابستان‌های بی‌پایان جنوب‌غرب فلوریدا، مدت‌هاست افراد غیربومی را که به دنبال شروع دوباره‌ای در زندگی هستند، به این منطقه جذب کرده است. شهر نیپلز که نگین این منطقه محسوب می‌شود، در سال ۱۸۸۶ توسط یک سناتور اهل کنتاکی پایه‌گذاری شد؛ او مدت کوتاهی پس از شکست در انتخابات برای انتخاب مجدد، به سواحل خلیج فلوریدا آمد.

نماینده فعلی این حوزه، بایرون دونالدز، در نیویورک متولد شده و پس از تحصیل در فلوریدا در شهر نیپلز ساکن شده است. او اکنون برای فرمانداری فلوریدا نامزد شده و هنوز از هیچ جانشین احتمالی حمایت نکرده است. با این حال، حضور تعداد زیادی نامزد غیربومی برای جانشینی دونالدز، یک کرسی تقریباً تضمین‌شده جمهوری‌خواهان را به رقابتی جنجالی تبدیل کرده است. این وضعیت به جیم شوارتزل، غول رسانه‌ای محلی و ساکن قدیمی منطقه، فرصت داده تا با تأکید بر ریشه‌های عمیق خود در منطقه از رقبایش متمایز شود.

او در یکی از تبلیغاتش رقبایش را مسخره کرده و گفته است: «سیاستمداران شکست‌خورده‌ای از شیکاگو و نیویورک هستند که حتی نتوانستند در ایالت خودشان انتخاب شوند.»

> ترامپ هنوز از هیچ نامزدی در فلوریدا حمایت نکرده و همین موضوع باعث شده گروه بزرگی از فرصت‌طلبان سیاسی، چهره‌های عجیب و محافظه‌کاران برای به‌دست آوردن عنوان و میراث MAGA با یکدیگر رقابت کنند

در مقابل، رقبای او تلاش می‌کنند نشان دهند که به محل زندگی جدیدشان وفادارند. اولا حوتمه می‌گوید در یک سال فعالیت در این حوزه، بیشتر از افرادی که سال‌ها آنجا زندگی کرده‌اند برای مسائل محلی کار کرده است.

اوبروایس نیز می‌گوید نزدیک به نیم قرن است که در این منطقه از فلوریدا ملک و کسب‌وکار داشته است. اوبروایس که به‌تازگی ۸۰ ساله شده، گفت: «من بیشتر از همه رقبایم در اینجا زندگی کرده‌ام. تجربه‌های زندگی‌ام باعث شده مسائل را بهتر و عمیق‌تر از آنها درک کنم.»

لاف، یکی از بنیانگذاران یک استارتاپ حوزه سلامت که ترامپ در سال ۲۰۱۸ او را به‌عنوان مشاور وزارت بازرگانی آمریکا منصوب کرده بود، خود را یکی از جمهوری‌خواهانی می‌داند که از ایالت‌های دموکرات به فلوریدا مهاجرت کرده‌اند. او پس از دیدن تلاش کالینز و کاوثورن برای بازگشت به سیاست، تصمیم گرفت وارد رقابت شود تا این حوزه جمهوری‌خواه با «یک محافظه‌کار قدرتمند و متحد ترامپ» نمایندگی شود.

کاوثورن در یک نشست انتخاباتی اخیر گفت که مدت کوتاهی پس از شکست در انتخابات سال ۲۰۲۲ به این منطقه نقل مکان کرده و به‌سرعت به چهره‌ای ثابت در برنامه‌های حزب جمهوری‌خواه محلی تبدیل شده است؛ اما او پس از نقل مکان به فلوریدا، بارها در جاده‌های جنوب‌غربی این ایالت با پلیس و قانون مواجه شده است. طبق سوابق عمومی، او در سه شهرستان مختلف به دلیل سرعت غیرمجاز جریمه شده که در دو مورد، سرعتش ۵۰ مایل در ساعت بیشتر از حد مجاز بوده است. همچنین یک بار به رانندگی خطرناک متهم شده است.

یکی از مقام‌های حزب جمهوری‌خواه به سی‌ان‌ان گفت اعضای کنگره بارها پرسیده‌اند که آیا باید خود را برای بازگشت احتمالی کاوثورن آماده کنند یا نه؛ فردی که در دوره قبلی حضورش در کنگره، مرتباً برای رهبران جمهوری‌خواه دردسرساز بود. دو فعال سیاسی در واشنگتن به سی‌ان‌ان گفتند رهبران حزب انتظار ندارند او پیروز شود؛ با این حال، اینکه آرای جمهوری‌خواهان میان این ۱۰ نامزد چگونه تقسیم شود، همچنان موضوعی جالب و غیرقابل پیش‌بینی است.

منبع: سی‌ان‌ان

حمایت‌های متضاد

برش

گروه‌هایی در تلاش‌اند نتیجه رقابت را به نفع نامزد مورد نظر خود تغییر دهند. گروه محافظه‌کار «Club for Growth» اعلام کرده دست‌کم ۱.۱ میلیون دلار برای جلوگیری از بازگشت کریس کالینز به واشنگتن هزینه خواهد کرد. کالینز با حمایت از ترامپ در انتخابات ریاست‌جمهوری ۲۰۱۶، زمانی که هنوز نماینده کنگره بود، جایگاه خوبی نزد او پیدا کرد؛ اما این گروه محافظه‌کار سابقه رأی‌دهی او را به اندازه کافی محافظه‌کارانه نمی‌داند و از آن انتقاد کرده است. سازمان سیاسی «Turning Point Action» که بر جوانان تمرکز دارد و توسط فعال محافظه‌کار فقید، چارلی کرک، تأسیس شده است، از جان استرند، مدل سابق و فعال سیاسی دوران کرونا، حمایت کرده است. استرند پیش از آنکه ترامپ او را عفو کند، به دلیل مشارکت در حمله ۶ ژانویه به ساختمان کنگره آمریکا مدتی را در زندان گذراند. اوبروایس نزدیک به ۵ میلیون دلار به کارزار انتخاباتی خودش قرض داده و بیشتر از هر نامزد دیگری برای تبلیغات تلویزیونی هزینه کرده است.

کالینز ۲.۶ میلیون دلار از پول شخصی خودش را برای رقابت انتخاباتی هزینه کرده و شوارتزل هم یک میلیون دلار وارد کارزارش کرده است. سوپرپک «Protect Freedom» که از لاف حمایت می‌کند، با بیش از ۲.۱ میلیون دلار هزینه تبلیغاتی، کارزار او را تقویت کرده است. اوبروایس و لاف هر دو شکایت کرده‌اند که شوارتزل به دلیل مالکیت شبکه‌های تلویزیونی و رادیویی محلی از یک مزیت ذاتی برخوردار است؛ امتیازی که به گفته آنها از آن برای تبلیغ کمپین خود و حمله به رقبایش استفاده کرده است. این حملات و طعنه‌ها نشان‌دهنده فضای روزبه‌روز پرتنش‌تر رقابت انتخاباتی در هفته‌های پیش از شمارش آراست.

A History of the Modern Middle East

تاریخ خاورمیانه مدرن (۸۹)

ویلیام کلیولند

ترجمه: عسگر قهرمانپور

پایان امپراطوری عثمانی

فصل‌های آینده به بررسی تأثیر تسویه‌حساب‌های صلح بر کشورهای مختلف خاورمیانه اختصاص خواهد یافت. در اینجا، روندهایی مرور می‌شوند که به تقسیم و اشغال گسترده‌تر سرزمین‌های سابق عثمانی منجر شد. در ژانویه ۱۹۱۹، نمایندگان ۲۷ کشور در پاریس گرد هم آمدند تا تسویه‌حساب صلحی را تدوین کنند که امید می‌رفت از بروز جنگ‌های آتی جلوگیری کند. برای بسیاری از نمایندگان، مسائل اروپایی اولویت بالاتری داشت و در همان سال، چهار قرارداد جداگانه با آلمان، اتریش، مجارستان و بلغارستان تهیه و امضا شد.

با این حال، تدوین یک تسویه‌نامه برای خاورمیانه پس از جنگ، نیازمند مذاکرات طولانی‌تر و پیچیده بود و متفقین در این زمینه بارها با یکدیگر دچار اختلاف شدند. سرانجام، شرایط تسویه‌نامه عثمانی در کنفرانس سن رمو (آوریل ۱۹۲۰) به توافق رسید و در معاهده سور که دولت عثمانی با اکراه در ۱۰ اوت ۱۹۲۰ امضا کرد، گنجانده شد. بخش‌هایی از این معاهده که به آناتولی مربوط می‌شد، بسیار سختگیرانه بود و عملاً به تقسیم هسته اصلی امپراطوری عثمانی انجامید. اگرچه پیروزان قصد داشتند یک دولت و حکومت عثمانی باقی بماند، اما قلمروهایی که دولت عثمانی می‌توانست بر آنها حاکمیت داشته باشد، به شدت محدود شد.

تقسیم سرزمین‌های سابق عثمانی بر اساس معاهده سور، ۱۹۲۰. شرایط سخت این معاهده موجب شکل‌گیری حرکت مقاومت در ترکیه شد که در نهایت معاهده را بی‌اثر کرد و منجر به تأسیس یک دولت مستقل ترکیه شد که تراکیه، تنگه‌ها و تمامی آناتولی را دربر می‌گرفت.

تنگه‌های میان دریای سیاه و دریای مدیترانه از سلطه استانبول خارج شد و تحت اداره یک کمیسیون بین‌المللی قرار گرفت. این معاهده علاوه بر آن، مناطق نفوذ در جنوب آناتولی را به فرانسه و ایتالیا اختصاص داد. یونان که تا سال ۱۹۱۷ به ائتلاف جهانی نپیوسته بود، استان‌های باقیمانده از امپراطوری عثمانی در اروپا، یعنی تراکیه را به دست آورد و همچنین اجازه یافت حضور نظامی و اداری خود را در شهربندری مهم آناتولی، ازمیر، برقرار کند. در تدوین این توافق‌نامه، مذاکره‌کنندگان متفقین ناگزیر بودند اصل نوین «حق تعیین سرنوشت ملی» را مد نظر قرار دهند، اما تصمیم گرفتند این اصل را تنها زمانی به کار برند که منافع آنان را تأمین می‌کرد یا با همدلی‌های سیاسی‌شان همسو بود. بدون تردید، به همین دلیل بود که پیمان سور، استقلال یک دولت ارمنی در آناتولی شرقی و قفقاز روسیه را به رسمیت شناخت. متفقین همچنین توافق کردند که مناطق کردنشین در آناتولی شرقی باید از وضعیت نیمه‌مستقل برخوردار باشند. با این حال، در حالی که برای ارامنه حق تعیین سرنوشت و برای کردها حق نیمه‌استقلال به رسمیت شناخته شد، متفقین صریحاً اعلام کردند که هیچ گونه کمک نظامی یا مالی به این دو ملت نوپا نخواهند کرد؛ بنابراین، بقای این کشورها دوام چندانی نیافت.

آگهی مزایده عمومی فروش سهام

شرکت پالایش نفت امام خمینی(ره) شازند

بانک رفاه کارگران
REFAH KARGARAN BANK

شماره ۱۴۰۵/۰۳

بانک رفاه کارگران در نظر دارد نسبت به **فروش ۴۹,۳۵ درصد از سهام شرکت پالایش نفت امام خمینی(ره) شازند(سهامی عام) به تعداد ۵۹,۹۵۹,۶۳۴,۱۲۸ سهم به ارزش ۲,۶۸۶,۳۱۱,۵۲۸,۲۰۲,۶۶۰ ریال از طریق برگزاری مزایده عمومی به اشخاص حقیقی و حقوقی ذیصلاح اقدام نماید.** متقاضیان خرید سهام مزبور می‌توانند از تاریخ انتشار این آگهی حداکثر تا پایان وقت اداری روز **یک‌شنبه مورخ ۱۴۰۵/۰۵/۲۵** با در دست داشتن معرفی‌نامه کتبی مشتمل بر درج شماره شناسه ملی (اشخاص حقوقی) به‌همراه کد ملی (اشخاص حقیقی) در ساعات اداری به اداره سرمایه‌گذاری و امور مجامع شرکت‌ها بانک، به آدرس: تهران، بلوار کشاورز، رو به روی بیمارستان پارس، ساختمان بانک رفاه کارگران، اداره سرمایه‌گذاری و امور مجامع شرکت‌ها بانک مراجعه و اسناد مزایده را دریافت نمایند (شماره‌های تماس: ۰۲۱۴۱۳۷۳۲۸۴-۰۲۱۴۱۳۷۳۳۱۰).

شرایط شرکت در مزایده:

۱- ارزش پایه معامله و شرایط پرداخت ثمن معامله به‌شرح جدول ذیل به‌اطلاع متقاضیان می‌رسد.

مبالغ به ریال

نام شرکت	پالایش نفت امام خمینی(ره) شازند
سرمایه ثبت شده	۱۲۱,۴۸۷,۳۷۷,۹۵۱,۰۰۰ ریال
تعداد سهام قابل واگذاری	۵۹,۹۵۹,۶۳۴,۱۲۸
قیمت پایه کل سهام قابل واگذاری(۱)	۲,۶۸۶,۳۱۱,۵۲۸,۲۰۲,۶۶۰ ریال
مبلغ سپرده شرکت در مزایده	۲۱۴,۹۰۴,۹۲۲,۲۵۶,۲۱۳ ریال
شرایط واگذاری(۲)	به‌صورت نقد و اقساط با شرایط ۸۰ درصد نقد و الباقی اقساط ۶ ماهه طی ۳ سال با نرخ سود ۲۳ درصد سالانه

(۱) قیمت پایه به ازای هر سهم معادل ۴۴,۸۰۲ ریال در نظر گرفته شده است.
(۲) قیمت اعلامی، قیمت پایه بوده و اولویت واگذاری به ترتیب:
۱- با خریدارانی است که متقاضی خرید نقدی بوده و قیمتی بالاتر از قیمت پایه را پیشنهاد نمایند.
۲- با خریدارانی است که حصه نقدی بیشتر و قیمتی بالاتر از قیمت پایه را پیشنهاد نمایند.

۲- سپرده شرکت در مزایده معادل ۱۰ درصد ارزش حصه نقدی ثمن معامله می‌باشد که می‌بایستی به‌صورت وجه نقد واریزی به‌حساب شماره ۵۰۰۰۰۱۴ به‌نام اداره حسابداری نزد شعبه پردیس بانک رفاه کارگران یا ضمانت‌نامه بانکی معتبر، غیر از بانک رفاه کارگران با اعتبار سه ماهه به‌صورت عندالمطالبه قابل تمدید و بی‌قید و شرط ارائه گردد. حق فروشنده جهت بررسی، قبول یا رد و درخواست اصلاح متن ضمانت‌نامه در مهلت محدود، محفوظ و متقاضی مکلف به رعایت آن است.

۳- متقاضیان می‌بایست پیشنهادات خود را نسبت به کل سهام عرضه شده، حداکثر تا پایان وقت اداری روز **سه‌شنبه مورخ ۱۴۰۵/۰۵/۲۷** به نشانی اعلام شده فوق تحویل و رسید دریافت نمایند. بدیهی است به پیشنهاداتی که بعد از موعد مقرر واصل گردد ترتیب اثر داده نخواهد شد.

۴- شرکت در مزایده به معنی اطلاع و آگاهی کامل متقاضی نسبت به شرایط شرکت بوده و خریدار با شرکت در مزایده کلیه اختیارات خصوصاً خیار غبن ولو فاحش را از سوی خود سلب و اسقاط می‌نماید.

۵- چنانچه برنده مزایده ظرف مهلت مقرر از تاریخ ابلاغ توسط مزایده‌گزار نسبت به امضای قرارداد تدوین شده توسط حوزه حقوقی بانک و پرداخت بخش نقدی ثمن معامله و ارائه اسناد تضمین اقدام ننماید، هیچ‌گونه ادعایی نسبت به سپرده شرکت در مزایده نخواهد داشت و مزایده‌گزار می‌تواند ضمانت‌نامه بانکی ارائه شده را به نفع خود ضبط نماید.

۶- پاکت‌های مزایده در ساعت ۱۰:۰۰ صبح روز شنبه مورخ ۱۴۰۵/۰۵/۳۱ در سالن جلسات بانک واقع در تهران، خیابان ولیعصر(عج)، نرسیده به میدان ونک، ساختمان بانک رفاه کارگران مفتوح خواهد گردید. حضور پیشنهاد دهندگان یا نماینده قانونی آنان در جلسه با ارائه مدارک شناسایی یا معرفی‌نامه معتبر، مجاز می‌باشد. در جلسه مزبور صرفاً خریداران حائز رتبه‌های اول و دوم معرفی گردیده و برنده نهایی متعاقباً اعلام خواهد شد.

۷- استرداد سپرده شرکت در مزایده برنده دوم(وجه نقد/ضمانت‌نامه بانکی معتبر-وفق بند ۲) منوط به انعقاد قرارداد و تسویه کامل بخش نقدی ثمن معامله و دریافت اسناد تضمین از برنده اول مزایده می‌باشد. سپرده شرکت در مزایده سایر مزایده‌گران پس از برگزاری جلسه مزایده مسترد می‌گردد.

۸- فروشنده در رد یا قبول هر یک از/ کلیه پیشنهادات واصله مختار است.

آگهی فراخوان تجدید مناقصه عمومی یک مرحله‌ای همراه با ارزیابی کیفی

انجام عملیات ۱۵ (پانزده) هزار متر حفاری اکتشافی و مغزه گیری به روش وایرلاین در معدن طلای زرشوران

ZAR SHOURAN
شرکت گسترش معادن و صنایع معدنی طلای زرشوران

پیرو آگهی فراخوان منتشره در روزنامه‌های صمت مورخ ۱۴۰۵/۰۴/۱۶ و ابرار اقتصادی مورخ ۱۴۰۵/۰۴/۱۷ به منظور ایجاد فضای رقابتی بیشتر، **شرکت گسترش معادن و صنایع معدنی طلای زرشوران** در نظر دارد با عنایت به قانون برگزاری مناقصات مصوب ۱۳۸۳ و آیین‌نامه اجرایی بند "ج" ماده (۱۲) قانون برگزاری مناقصات، برگزاری فرآیند ارجاع کار و انتخاب پیمانکار ذیصلاح جهت "انجام عملیات ۱۵ (پانزده) هزار متر حفاری اکتشافی و مغزه گیری به روش وایرلاین در معدن طلای زرشوران" را نسبت به تجدید فراخوان مذکور از طریق مناقصه عمومی یک مرحله‌ای همراه با ارزیابی کیفی اقدام نماید. لذا از کلیه شرکت‌های ذیصلاح که مایل به شرکت در مناقصه فوق می‌باشند دعوت به‌عمل می‌آید جهت دریافت اسناد مناقصه با مراجعه به سامانه تدارکات الکترونیکی دولت به نشانی www.setadiran.ir به‌شماره فراخوان ۲۰۰۵۰۹۲۴۱۰۰۰۰۰۳۱ و واریز مبلغ ۱۰/۰۰۰/۰۰۰ (ده میلیون ریال) به‌شماره حساب ۴۰۰۱۰۵۴۲۰۴۰۵۰۷۱۸ به شناسه واریز ۳۲۳۰۵۴۲۷۴۲۹۵۷۳۰۴۰۰۰۱۴۰۰۵۲۶۶۰۳۰ در وجه شرکت گسترش معادن و صنایع معدنی طلای زرشوران نزد بانک مرکزی شعبه مرکزی اقدام نمایند. خاطر نشان می‌نماید این فراخوان هیچ‌گونه تعهدی برای کارفرما جهت دعوت به مناقصه شرکت‌های دریافت‌کننده اسناد مناقصه ایجاد ننموده و تنها شرکت‌هایی که دارای شرایط مندرج در اسناد بوده و حایز حداقل امتیاز لازم (ارزیابی کیفی) شوند با تشخیص کارفرما به مرحله بعدی مناقصه راه خواهند یافت.

۱- نام و نشانی کارفرما: شرکت گسترش معادن و صنایع معدنی طلای زرشوران به نشانی: تهران، میدان ولیعصر (عج)، کوچه شهیدان سازش، پلاک ۵ و ۷

۲- محل اجرای پروژه: استان آذربایجان غربی، شهرستان تکاب، کیلومتر ۳۸ جاده تخت سلیمان، شرکت گسترش معادن و صنایع معدنی طلای زرشوران.

۳- موضوع مناقصه: اسناد مناقصه انجام عملیات ۱۵ (پانزده) هزار متر حفاری اکتشافی و مغزه گیری به روش وایرلاین در معدن طلای زرشوران طبق شرح مندرج در اسناد مناقصه.

۴- نوع مناقصه: یک مرحله‌ای عمومی همراه با ارزیابی کیفی

۵- مدت زمان اجرای پروژه: هجده ماه شمسی از تاریخ ابلاغ قرارداد.

گواهی نامه صلاحیت رشته و پایه: متقاضیان شرکت در مناقصه باید شرکت حقوقی و دارای گواهی‌نامه حداقل پایه ۴ (چهار) رشته کاوش‌های زمینی از سازمان برنامه و بودجه کشور باشند.

۶- تأمین مالی: از محل منابع داخلی شرکت

۷- مبلغ ضمانت‌نامه و نوع تضمین: نوع تضمین براساس آیین‌نامه تضمین معاملات دولتی موضوع تصویب‌نامه شماره ۱۲۳۴۰۲/ت/ ۵۰۶۵۹ هـ مورخ ۹۴/۰۹/۲۲ هیأت محترم وزیران به مبلغ ۴۷،۸۷۷،۲۳۸،۹۲۸ (چهل و هفت میلیارد و هشتصد و هفتاد و هفت میلیون و دویست و سی و هشت هزار و نهصد و بیست و هشت) ریال خواهد بود و تضمین ارائه شده می‌بایست برای مدت سه ماه از تاریخ آخرین مهلت قبول پیشنهادات معتبر و قابل تمدید باشد.

۸- زمان و محل دریافت اسناد: از اشخاصی که تمایل به شرکت در مناقصه مزبور را دارند دعوت به‌عمل می‌آید جهت آگاهی و دریافت اسناد مربوطه از طریق سامانه تدارکات الکترونیکی دولت به نشانی www.setadiran.ir از تاریخ درج آگهی حداکثر تا پایان وقت اداری (ساعت ۱۶) روز سه‌شنبه مورخ ۱۴۰۵/۰۵/۲۷ اقدام نمایند.

۹- زمان و محل تحویل اسناد: متقاضیان مکلفند پیشنهادهای خود را حداکثر تا پایان وقت اداری (ساعت ۱۶) روز سه‌شنبه مورخ ۱۴۰۵/۰۶/۱۰ در سامانه تدارکات الکترونیکی دولت به نشانی www.setadiran.ir بارگذاری نمایند.

۱۰- زمان گشایش پاکت ارزیابی کیفی: ساعت ۱۱ روز چهارشنبه مورخ ۱۴۰۵/۰۶/۱۱ به نشانی مندرج در بند دو از طریق سامانه تدارکات الکترونیکی دولت

شرکت گسترش معادن و صنایع معدنی طلای زرشوران

م الف ۱۵۱۱ شناسه ۲۲۴۵۷۴۹

درخواست قطعه‌سازان از دولت:

خصوصی‌سازی سایپا را تسهیل کنید

دبیر انجمن قطعه‌سازان خودرو کشور: سایپا طبق ماده ۱۴۱ قانون تجارت در وضعیت ورشکستگی است

گزارش

سارا غضنفری
دبیر گروه خودرو

بعد از روزهای سختی که خودروسازان و قطعه‌سازان به دلیل شرایط ویژه پس از تحولات اخیر می‌گذرانند؛ بار دیگر مشکلات قطعه‌سازان و خودروسازان در صدر اخبار این حوزه قرار گرفته است. موانع پیش رو از جمله حل مسأله لجستیکی واردات مواد اولیه تولید قطعات خودرو و وضعیت کانتینرهایی که مشخص نیست به چه صورت و از چه مسیری قرار است وارد کشور شوند. از سوی دیگر، به اضافه شدن هزینه ارسال هم باید اشاره کرد. از دیگر مشکلات قطعه‌سازان بدهی عجیب خودروسازان به این بخش است. انجمن صنایع همگن قطعه‌سازان خودرو کشور طی نشست خبری که روز یکشنبه به مناسبت روز خبرنگار برگزار شد؛ توضیحاتی درباره شرایط فعلی قطعه‌سازان، بدهی خودروسازان به این بخش و همچنین اجرای اصولی و صحیح خصوصی‌سازی خودروسازی سایپا اشاره کردند.

وظیفه دولت در برابر خصوصی‌سازی سایپا

آرش محبی‌نژاد، دبیر انجمن صنایع همگن نیرومحرکه و قطعه‌سازان خودرو کشور در پاسخ به «ایران» درباره اینکه موانع پیش‌روی خصوصی‌سازی سایپا چیست و دولت چه نقشی در این میان ایفا می‌کند؛ پاسخ داد: «انتظار جامعه صنعتی و کارشناسان این است که چارچوب مشخصی برای واگذاری سایپا تعریف و اجرایی شود. اگر به دلیل پیچیدگی‌های قانونی یا عدم توافق میان ارکان حاکمیتی (دولت، مجلس و قوه قضائیه)، فرآیند انتقال مالکیت و سهام زمان‌بر است، باید در گام اول، مدیریت این شرکت به بخش خصوصی سپرده شود تا وضعیت مالکیت در مراحل بعدی تعیین تکلیف شود.» محبی‌نژاد با اشاره به تفاوت وضعیت سایپا و ایران‌خودرو اظهار کرد: «در ایران‌خودرو، با وجود در اختیار داشتن حدود ۳۰ درصد سهام توسط بخش خصوصی، مدیریت از طریق اعمال رأی در مجمع به این بخش منتقل شد؛ در حالی که این تجربه در سایپا متفاوت است. در حال حاضر دولت با وجود داشتن ۱۸ درصد سهام سایپا، مدیریت این مجموعه را در دست دارد و هر مدیری که از سوی دولت در این جایگاه قرار می‌گیرد، به واسطه در اختیار داشتن سهام تودلی، در عمل کنترل حدود ۴۲ درصد از سهام را نیز در اختیار می‌گیرد که این امر نشان‌دهنده تداوم تصدی‌گری مستقیم در صنعت خودرو است.» دبیر انجمن صنایع همگن قطعه‌سازان با انتقاد از تداوم این روند، گفت: «طبق صورت‌های مالی موجود، بسیاری از شرکت‌های زیرمجموعه که تحت مدیریت دولتی هستند، زیان‌ده بوده و با چالش‌های ساختاری مواجه‌اند. برای دولت منطقی نیست که با داشتن تنها ۱۸ درصد سهام، از یک سو متحمل ضرر و زیان این شرکت‌ها شود و از سوی دیگر، اختیارات گسترده مدیریتی و مالی را حفظ کند.» او با تأکید بر اینکه این انجمن اصراری بر یک طرح خاص ندارد، تأکید کرد: «ما چارچوب پیشنهادی خود را در خصوص بحث واگذاری ارائه کرده‌ایم تا با همفکری و تکمیل آن، هرچه سریع‌تر شاهد تحول در نحوه اداره این صنعت باشیم. اولویت اصلی، خروج دولت از تصدی‌گری و سپردن امور به بخش خصوصی واقعی است تا از آسیب‌های بیشتر به بدنه صنعت خودرو جلوگیری شود.»

طبق قانون تجارت؛ سایپا ورشکسته است

در بخش دیگری از جلسه، دبیر انجمن صنایع همگن قطعه‌سازی کشور با اشاره به رشد شاخص‌های مالی گروه صنعتی ایران‌خودرو در سال ۱۴۰۴ اظهار کرد: «فروش ریالی گروه صنعتی ایران‌خودرو با ثبت ۵۷ درصد رشد به ۵۵۲ هزار میلیارد تومان تا پایان سال ۱۴۰۴ رسید.» او با بیان اینکه سرمایه ایران‌خودرو بدون تغییر در عدد ۲۵۶ همت باقی مانده است، گفت: «زیان انباشته گروه نیز تغییر محسوسی نداشته است. نکته حائز اهمیت این است که زیان انباشته شرکت اصلی در محدوده ۱۲۰ همت ثابت مانده و این بدین معناست که ایران‌خودرو مشمول ماده ۱۴۱ قانون تجارت (ورشکستگی) نمی‌شود و در عمل بحث ورشکستگی در این شرکت منتفی است. این آمار نشان می‌دهد که بخش خصوصی در مدیریت ایران‌خودرو کارنامه قابل قبولی ارائه کرده و در میان همه خودروسازان کشور، بهترین عملکرد را داشته است.» همچنین دبیر انجمن صنایع همگن قطعه‌سازان با انتقاد از مدل مدیریت دولتی در خودروسازی کشور، به وضعیت بحرانی گروه سایپا اشاره کرد و گفت: «آمار فروش گروه سایپا از ۱۷۰ همت به ۱۴۰ همت کاهش یافته که نشان‌دهنده افت ۱۸ درصدی فروش ریالی است. از نظر تعداد نیز این گروه با کاهش چشمگیر ۴۰ درصدی در تولید و فروش مواجه شده که این بحران به طور مستقیم به کل زنجیره تأمین و قطعه‌سازان منتقل می‌شود.» محبی‌نژاد گفت: «زیان انباشته گروه سایپا از ۱۴۰ همت به ۲۰۰ همت رسیده است. سایپا رسماً مشمول ماده ۱۴۱ قانون تجارت و در وضعیت ورشکستگی قرار گرفته است که مجمع باید درباره کاهش یا افزایش سرمایه آن تصمیم‌گیری کند.» او با اشاره به مطالبات تعیین تکلیف شده سررسید گذشته گفت: «این عدد حدود ۷۰ همت است که حدود ۴۵ همت آن مربوط به سایپا و حدود ۲۵ همت آن مربوط به ایران خودرو است.»

> زیان انباشته گروه سایپا از ۱۴۰ همت به ۲۰۰ همت رسیده است. سایپا رسماً مشمول ماده ۱۴۱ قانون تجارت و در وضعیت ورشکستگی قرار گرفته است که مجمع باید درباره کاهش یا افزایش سرمایه آن تصمیم‌گیری کند

شکاف ۸۰۰ تا ۱۶۰۰ همتی در بازار خودرو

دبیر انجمن صنایع همگن نیرو محرکه در بخش دیگری از سخنان خود به فاصله قابل توجه میان قیمت خودرو در کارخانه و بازار پرداخت و گفت: «برآورد انجمن از شکاف موجود در بازار خودرو، در کمترین حالت حدود ۸۰۰ همت و در بیشترین حالت حدود هزار و ۶۰۰ همت است. این رقم بیانگر فاصله قیمتی خودرو از زمان تحویل در کارخانه تا رسیدن آن به مصرف‌کننده نهایی است. بخشی از این اختلاف قیمت نیز نصیب حلقه‌های واسطه‌ای می‌شود که خودرو را از کارخانه دریافت کرده و در بازار به فروش می‌رسانند.» محبی‌نژاد تأکید کرد: «حتی برآورد حداقلی این شکاف، یعنی حدود ۸۰۰ همت، تقریباً معادل کل بدهی صنعت خودرو است.»

قیمت خودرو باید واقعی شود

برش

محمدرضا نجفی‌منش، رئیس انجمن صنایع همگن نیرو محرکه و قطعه‌سازان خودرو کشور در نشست خبری با اصحاب رسانه تأکید کرد: «یکی از مشکلات صنعت خودرو، نظام قیمت‌گذاری است. تجربه سال‌های گذشته نشان داده که فاصله میان قیمت کارخانه و بازار می‌تواند به ارقام بسیار بزرگی برسد. در سال‌های گذشته، اختلاف قیمت کارخانه و بازار خودرو به رقم قابل توجهی رسیده بود. سؤال این است که چرا باید چنین فاصله‌ای وجود داشته باشد؟ در هیچ‌یک از کشورهای بزرگ خودروساز چنین شکاف قیمتی میان قیمت تولیدکننده و بازار وجود ندارد. اگر قیمت خودرو به شکل منطقی و متناسب با هزینه‌های واقعی تولید تعیین شود و نظارت نیز به‌گونه‌ای باشد که خودروساز نتواند هزینه اضافی از مصرف‌کننده دریافت کند، می‌توان به تعادل در بازار امیدوار بود. بنابراین باید به سمت سازوکاری حرکت کنیم که قیمت خودرو به شکل واقعی و منطقی تعیین شود؛ به‌گونه‌ای که هم مصرف‌کننده از قیمت مناسب بهره‌مند شود و هم خودروساز و قطعه‌ساز بتوانند هزینه‌های واقعی تولید را پوشش دهند.»

بی‌وای‌دی وارد قلمرو رولزرویس شد

گران‌ترین بی‌وای‌دی تاریخ با قیمت ۲۱۶ هزار دلار معرفی شد

ترجمه

یاسمن صادق شیرازی
گروه خودرو

شرکت چینی بی‌وای‌دی با برند لوکس خود، یانگ‌وانگ، وارد محدوده‌ای از بازار خودرو شده که پیش از این بیشتر در اختیار برندهای لوکس اروپایی قرار داشت. جدیدترین محصول این برند، نسخه چهار صندلی یانگ‌وانگ U8L با قیمت ۱.۴۵۸ میلیون یوان، معادل حدود ۲۱۶ هزار دلار در بازار چین عرضه شده است. نکته جالب‌تر اینکه مشتریان برای سفارش یک بسته تزئینی خاص برای کابین این خودرو باید ۳۰۰ هزار یوان دیگر پرداخت کنند؛ مبلغی که تقریباً با قیمت سه دستگاه بی‌وای‌دی دلفین برابری می‌کند!

یانگ‌وانگ برند لوکس زیرمجموعه بی‌وای‌دی است که بیشتر مشتریان متمول چینی را هدف گرفته است. این برند در سپتامبر ۲۰۲۵ نسخه شش صندلی U8L را با قیمت ۱.۲۸ میلیون یوان روانه بازار کرد. بر اساس آمار منتشر شده، در شش ماه اول سال ۲۰۲۶ تعداد ۸۳۱ دستگاه از این شاسی‌بلند در چین به فروش رسیده است. حالا بی‌وای‌دی با معرفی نسخه چهار صندلی، نه‌تنها فضای داخلی لوکس‌تری ارائه کرده، بلکه قیمت خودرو را نیز به شکل محسوسی افزایش داده است.

یانگ‌وانگ U8L خودرویی بزرگ با طول ۵۴۰۰، عرض ۲۰۴۹ و ارتفاع ۱۹۲۱ میلی‌متر است و فاصله محوری آن به ۳۲۵۰ میلی‌متر می‌رسد. برای مقایسه، طول این خودرو حتی ۱۷ میلی‌متر بیشتر از کادیلاک اسکالید است؛ بنابراین با یکی از بزرگ‌ترین شاسی‌بلندهای بازار چین روبه‌رو هستیم.

این خودرو از سامانه برقی با افزایش دهنده برد استفاده می‌کند. یک موتور ۲ لیتری توربوشارژ بنزینی وظیفه تولید انرژی مورد نیاز سامانه برقی را بر عهده دارد و انرژی تولید شده در یک باتری ۵۶.۵۸ کیلووات‌ساعتی از نوع تیغه‌ای ذخیره می‌شود. این باتری از شارژ فوق‌سریع پشتیبانی می‌کند و مجموع برد حرکتی خودرو به حدود هزار کیلومتر می‌رسد. اما بخش جذاب قوای محرکه، چهار موتور برقی این شاسی‌بلند است که هر کدام نیروی یکی از چرخ‌ها را تأمین می‌کنند. مجموع توان این موتورها به ۸۸۰ کیلووات، معادل حدود ۱۱۸۰ اسب بخار می‌رسد و حداکثر گشتاور سامانه نیز ۱۲۸۰ نیوتن‌متر اعلام شده است. حاصل این ترکیب، شتاب صفر تا ۱۰۰ کیلومتر بر ساعت تنها در ۳.۶ ثانیه است.

از دیگر تجهیزات فنی U8L می‌توان به سامانه تعلیق هیدرولیکی پیشرفته، ترمزهای کربن-سرامیکی و حتی نشان جلوی ساخته شده از طلای ۲۴ عیار اشاره کرد. این خودرو در شش رنگ سفید، نقره‌ای، مشکی، سبز، آبی و طلایی عرضه می‌شود.

صندلی‌های عقب قابلیت قرارگیری در حالت موسوم به «بی‌وزنی» را دارند و به زیرپایی برقی، ماساژ ۱۸ نقطه‌ای و بالشتک‌های نرم برای پشت سر مجهز هستند. یک نمایشگر بزرگ ۲۱.۴ اینچی نیز روی سقف کابین قرار گرفته تا امکانات رفاهی سرنشینان عقب کامل‌تر شود. در بخش جلو نیز یک صفحه آمپر دیجیتال ۲۳.۶ اینچی، نمایشگر لمسی عمودی ۱۲.۸ اینچی برای راننده و نمایشگر ۲۳.۶ اینچی دیگری برای سرنشین جلو در نظر گرفته شده و کابین خودرو نیز در چهار ترکیب رنگ طلایی، بنفش، نارنجی و قهوه‌ای قابل سفارش است. با این حال بی‌وای‌دی برای مشتریانی که به دنبال خاص‌تر کردن U8L هستند، گزینه‌ای ویژه در نظر گرفته است. بسته سفارشی «اسنوکرست» با قیمت ۳۰۰ هزار یوان، معادل حدود ۴۴ هزار و ۴۴۵ دلار عرضه می‌شود؛ رقمی که تقریباً برابر با قیمت سه دستگاه بی‌وای‌دی دلفین در نسخه پایه است.

آگهی مزایده فروش حدود ۶۰۰ تن ضایعات سیلندر گاز مایع شرکت پرسی ایران گاز
پرسی ایران گاز
شرکت پرسی ایران گاز (سهامی عام) در نظر دارد حدود ۶۰۰ تن ضایعات آهن و سیلندر گاز مایع (دسته و پایه و سری و تهی و مس و الکترود و سیم جوش و ضایعات آهنی و حلبی و تعدادی سیلندر ضایعاتی و ...) را از طریق مزایده عمومی به‌فروش برساند. بدین‌وسیله از تمامی اشخاص حقیقی و حقوقی علاقه‌مند به شرکت در مزایده دعوت می‌نماید از تاریخ نشر این آگهی به مدت یک هفته جهت بازدید از ضایعات مذکور به آدرس کارخانه پرس سیلندر واقع در قزوین، شهرک صنعتی البرز خیابان ابن سینا، حکمت پنجم و برای اخذ اوراق شرکت در مزایده به یکی از روش‌های زیر اقدام فرمایند:
۱- مراجعه به وب‌سایت شرکت: www.persiirangas.ir
۲- مراجعه حضوری به یکی از نشانی‌های زیر:
• تهران، خیابان سپهبد قرنی، خیابان شاداب غربی، پلاک ۹
• قزوین کارخانه پرس سیلندر
درصورت نیاز به هرگونه اطلاعات تکمیلی و یا کسب اطلاعات بیشتر با آقای قربانی ۸۸۹۰۰۱۴۱-۰۲۱ داخلی ۱۳۲۱ و یا شماره ۰۹۱۸۰۰۱۶۹۰۳ آقای رضایی تماس حاصل نمایند.
روابط عمومی شرکت پرسی ایران گاز
م الف ۱۵۴۵ شناسه ۲۲۴۷۲۵۲

مزایده عمومی
املاک غیر ضرور مرداد ماه ۱۴۰۵
بانک مسکن
نوبت اول
شماره مزایده: ۴۸/۰۵/۵۱
نام، نشانی و اطلاعات تماس دستگاه مناقصه‌گزار:
بانک مسکن به نشانی تهران، خیابان نلسون ماندلا (آفریقا)، بالاتر از چهارراه اسفندیار، خیابان ارمغان شرقی (هادی پرویز)، پلاک ۸، ساختمان ادارات کل مرکزی بانک مسکن، طبقه دوم، دبیرخانه کمیته عالی قبول معاملات و مناقصات تلفن: ۷۵۳۵۸۲۳۰
توضیحات:
بانک‌مسکن در نظردارد تعدادی از املاک غیرضرور خود را از طریق برگزاری مزایده عمومی و با شرایط نقد و یا نقد و اقساط (با نرخ سود ۲۳٪ در قالب عقد اجاره بشرط تملیک) که اولویت با فروش نقدی می‌باشد را از طریق سامانه تدارکات الکترونیکی دولت (ستاد) به‌فروش برساند.
کلیه مراحل برگزاری مزایده از دریافت برگ شرایط مزایده تا ارائه پیشنهاد مزایده‌گران و بازگشایی پاکت‌ها و همچنین پرداخت تضمین شرکت در مزایده (ودیعه) از طریق درگاه سامانه تدارکات الکترونیکی دولت(ستاد) به آدرس اینترنتی WWW.SETADIRAN.IR می‌باشد. همچنین متقاضیان می‌توانند جهت کسب اطلاعات بیشتر به سایت بانک مسکن به نشانی WWW.BANK-MASKAN.IR (صفحه اصلی، اطلاع‌رسانی، اخبار و اطلاعیه ها، مزایده املاک) و جهت بازدید از محل با شماره تلفن ۲۶۳۰۹۲۵۴ تماس حاصل نمایند.
زمان انتشار مناقصه در سامانه تاریخ ۱۴۰۵/۰۵/۱۹ می‌باشد.
بانک مسکن
م الف ۱۵۳۵ شناسه ۲۲۴۷۲۰۶

نوبت اول
مناقصه عمومی
شرکت احداث، نگهداری و بهره‌برداری آزادراه اراک- خرم‌آباد در نظردارد:
(موضوع طراحی و ساخت ۲ عدد المان حجمی سه بعدی مشت گره کرده و محراب با متریال فلزی و روکش برنزی)
لذا از شرکت‌های واجد شرایط دعوت می‌شود از مورخ ۱۴۰۵/۰۵/۲۰ لغایت ۱۴۰۵/۰۵/۲۶ جهت دریافت اسناد مناقصه از ساعت ۸ صبح الی ۱۶ به آدرس: تهران- میدان آرژانتین- خیابان خالد اسلامبولی (وزراء) -کوچه ششم - پلاک ۱۳- طبقه سوم مراجعه نمایند.
شماره تماس: ۸۸۱۰۹۲۱۷-۰۲۱ (داخلی ۱۱۰) عرفانیان
مدت اجرای کار: ۲ ماه شمسی
مبلغ تضمین شرکت در مناقصه: ۳,۰۰۰,۰۰۰,۰۰۰ ریال
مناقصه‌گزار در رد یا قبول هر یک از پیشنهادات مختار می‌باشد.
مناقصه‌گران پس از دریافت اسناد مناقصه حداکثر تا پایان وقت اداری روز ۱۴۰۵/۰۵/۲۸ اسناد مربوطه را در پاکت لاک و مهر شده به نشانی مناقصه‌گزار تحویل نمایند.
هزینه چاپ آگهی به‌عهده برنده می‌باشد.
شرکت احداث، نگهداری و بهره‌برداری آزادراه اراک- خرم آباد

نوبت دوم
ایرانول
تجدید آگهی
آگهی مناقصه دو مرحله‌ای
مرحله اول:
شرکت نفت ایرانول در نظر دارد «انتخاب پیمانکار سرویس ایاب و ذهاب پرسنل پالایشگاه روغنسازی آبادان» را از طریق مناقصه عمومی به اجرا بگذارد. لذا از علاقه‌مندان که دارای توانمندی و تجربه لازم در این زمینه هستند. (اولویت با پیمانکاران بومی می‌باشد)
شرایط لازم: ۱-دارابودن تأییدیه‌های لازم از وزارت کار و پروانه معتبر از مراجع صلاحیت دار درزمینه خدمات سرویس مسافربری ۲-دارابودن رزومه کاری مرتبط، دعوت می‌گردد جهت دریافت اسناد و مدارک مورد نیاز این شرکت به سایت شرکت نفت ایرانول، به آدرس (www.iranol.ir) قسمت مناقصات مراجعه نموده و پس از تکمیل، جهت تحویل مدارک درخواستی، در قالب لوح فشرده (CD) تا پایان ساعت اداری روز سه‌شنبه مورخ ۱۴۰۵/۰۶/۰۳ به آدرس: تهران- خیابان ملاصدرا- پلاک ۱۹۷- دبیرخانه محرمانه شرکت نفت ایرانول (کدپستی: ۱۹۹۳۶۴۳۱۱۴) ارسال نمایند.
(برروی پاکات قید شود مربوط به مناقصه پیمانکار سرویس ایاب و ذهاب پرسنل پالایشگاه روغنسازی آبادان)
مرحله دوم:
اخذ استعلام قیمت درمرحله دوم مناقصه از شرکت کنندگانی که در مرحله اول شرکت کرده و تأیید شده باشند انجام خواهد شد.
شماره تماس جهت پاسخگویی:
۵۵۲۲۵۵۳۶ (واحد خدمات بازرگانی)

آگهی مزایده عمومی
نوبت اول
شماره ۱۰۰۵۰۰۱۰۲۴۰۰۰۰۰۴ و (شماره مزایده مرجع) ۲/ع/۱۴۰۵
فروش یک دستگاه وانت مزدا ۲۰۰۰ و یک دستگاه سمند
بانک کشاورزی در نظر دارد تعداد ۲ دستگاه خودروهای دولتی بانک با جزئیات مندرج در اسناد مزایده را با بهره‌گیری از سامانه تدارکات الکترونیکی دولت (setadiran.ir) و با شماره مزایده ۲/ع/۱۴۰۵ (شماره سیستمی ۱۰۰۵۰۰۱۰۲۴۰۰۰۰۰۴) به‌صورت الکترونیکی به‌فروش برساند.
زمان انتشار در سایت: از تاریخ ۱۴۰۵/۵/۱۹ لغایت ۱۴۰۵/۶/۱۱
زمان بازدید: از تاریخ ۱۴۰۵/۵/۲۴ تا تاریخ ۱۴۰۵/۵/۲۸
مهلت دریافت اسناد مزایده: تا تاریخ ۱۴۰۵/۶/۱
مهلت ارائه پیشنهاد قیمت: از تاریخ ۱۴۰۵/۵/۱۹ لغایت ۱۴۰۵/۶/۱۱
زمان بازگشایی: دوشنبه مورخ ۱۴۰۵/۶/۱۶
زمان اعلام به برنده: دوشنبه ۱۴۰۵/۶/۱۶ ساعت ۱۴
محل بازدید: تهران - خیابان ستارخان - خیابان شادمهر - نرسیده به چهارراه استوار - انبار بانک کشاورزی
ضمنا رعایت موارد ذیل الزامی می‌باشد:
۱- برگزاری مزایده صرفاً از طریق سامانه تدارکات الکترونیکی دولت می‌باشد و کلیه مراحل فرآیند مزایده شامل دریافت اسناد مزایده، پرداخت تضمین شرکت در مزایده (ودیعه)، ارسال پیشنهاد قیمت، بازگشایی پاکات، اعلام به برنده، واریز وجه مزایده و تحویل کالا در بستر سامانه از این طریق امکان‌پذیر می‌باشد.
۲- علاقه‌مندان به شرکت در مزایده می‌بایست جهت ثبت‌نام و دریافت گواهی الکترونیکی (توکن) با شماره‌های ذیل تماس حاصل نمایند:
مرکز پشتیبانی و راهبری سامانه: ۴۱۹۳۴-۰۲۱
اطلاعات تماس دفاتر ثبت‌نام سایر استان‌ها، در سایت سامانه (www.setadiran.ir) بخش "ثبت‌نام / پروفایل مزایده گر" موجود است.
اداره کل تدارکات و خدمات اجرایی
م الف ۱۴۴۵ شناسه ۲۲۴۰۴۱۵

تجدید آگهی فراخوان مناقصه عمومی یک مرحله‌ای هم‌زمان با ارزیابی کیفی (روش یکپارچه)
نوبت دوم
شرکت آب منطقه‌ای اصفهان
(شماره فراخوان در سامانه ستاد ایران ۲۰۰۵۰۰۱۲۰۵۰۰۰۰۱۹)
شرکت سهامی آب منطقه‌ای اصفهان در نظر دارد انجام خدمات بهره‌برداری، نگهداری و تعمیرات نیروگاه برقابی کوهرنگ را به‌شماره فراخوان مناقصه از طریق تجدید مناقصه عمومی یک مرحله‌ای هم‌زمان با ارزیابی کیفی (روش یکپارچه) و با شرایط و مشخصات زیر به پیمانکار واجد صلاحیت واگذار نماید. لذا از مناقصه‌گرانی که تمایل به شرکت در این مناقصه را دارند، دعوت می‌گردد نسبت به دریافت اسناد استعلام ارزیابی کیفی و اسناد مناقصه از سامانه تدارکات الکترونیکی دولت (ستاد ایران) به نشانی اینترنتی (www.setadiran.ir) و به‌شماره فراخوان فوق (برای اسناد ارزیابی کیفی) و مندرج در جدول زیر (برای اسناد مناقصه) اقدام نمایند.
نوع تضامین شرکت در فرآیند ارجاع کار: از تضمین‌های معتبر جدول شماره ۴ بند الف ماده ۶ آئین‌نامه تضمین معاملات دولتی مصوبه هیأت وزیران به‌شماره ۱۲۳۴۰۲/ ت۵۰۶۵۹ه- مورخ ۱۳۹۴/۰۹/۲۲ (با آخرین اصلاحات) و نیز تبصره ماده ۱۱ آیین‌نامه اجرایی بند هـ تبصره ۵ ماده واحده قانون بودجه سال ۱۳۹۷ کل کشور موضوع تصویب‌نامه هیأت وزیران به‌شماره ۱۲۱۵۵/ ت۵۵۲۶۴هـ مورخ ۱۳۹۷/۱۲/۰۹ و نیز ماده ۹ قانون حداکثر استفاده از توان تولیدی و خدماتی در تأمین نیازهای کشور و تقویت آن‌ها در امر صادرات مصوب ۱۳۹۸/۰۲/۱۵ مجلس شورای اسلامی و مندرج سایر قوانین و مقررات جاری درصورت شمول باشد.
اعتبار پروژه ها: تأمین مالی توسط مناقصه‌گزار (کارفرما) و نوع اعتبار پروژه از اعتبارات جاری (هزینه ای) شرکت سهامی آب منطقه‌ای اصفهان است.
شرایط مناقصه‌گر: مناقصه‌گر باید دارای گواهی صلاحیت پیمانکاری نیرو رتبه ۵ از سازمان برنامه و بودجه و دارای ظرفیت آزاد (مبلغی و تعدادی) باشد.
سایر شرایط مندرج در اسناد استعلام ارزیابی کیفی و مناقصه می‌باشد.
مدت اعتبار پیشنهادهای مناقصه ۳ ماه شمسی با یکبار قابلیت تمدید با همین مدت از آخرین مهلت ارائه پیشنهادها است.
نام و نشانی مجری طرح و دستگاه نظارت: الف) نماینده کارفرما و مجری طرح: معاونت حفاظت و بهره‌برداری شرکت آب منطقه‌ای اصفهان به نشانی اصفهان- پل خواجو- آبشار اول- ساختمان شماره دو - ب) دستگاه نظارت: مدیریت بهره‌برداری و نگهدای از سد و نیروگاه زاینده رود و کوهرنگ
تاریخ، مهلت، نشانی و نحوه دریافت اسناد مناقصه و استعلام ارزیابی کیفی و ارسال پاسخ:
کلیه مراحل ارزیابی کیفی و مناقصه از طریق سامانه تدارکات الکترونیکی دولت (ستاد ایران) به نشانی اینترنتی www.setadiran.ir انجام خواهد شد. مناقصه‌گران جهت شرکت در مناقصه، مطابق شرایط و مواعد زمانی قید شده در آن سامانه (به‌شماره فراخوان فوق) مهلت خواهند داشت نسبت به دریافت اسناد استعلام ارزیابی کیفی و مناقصه و ارسال پاسخ ارزیابی کیفی و پیشنهاد مناقصه به‌صورت هم‌زمان و از طریق همین سامانه اقدام نمایند.
روابط عمومی شرکت آب منطقه‌ای اصفهان
شناسه: ۲۲۴۶۷۴۵

وزیر راه و شهرسازی خبر داد

مصوبه ۱۰ بندی برای تسهیل ترخیص کالا

گزارش

فرزانه صادق، وزیر راه و شهرسازی، در مراسم بزرگداشت خبرنگاران، سرعت جابه‌جایی کالا در بنادر، مرزها و پایانه‌های کشور را یکی از مهم‌ترین چالش‌های اقتصاد دانست و گفت: «طولانی‌شدن فرآیند ترخیص، توقف کالا و تعدد مراحل اداری، فشار مستقیمی بر زنجیره تأمین و در نهایت قیمت تمام‌شده کالا وارد می‌کند.»
وی با اشاره به تشکیل «گروه تسهیل ترخیص کالا» به ریاست وزیر راه و شهرسازی، از نهایی‌شدن مصوبه‌ای ۱۰ بندی برای رفع موانع این بخش خبر داد. این مصوبه با همکاری گمرک، سازمان ملی استاندارد، دستگاه‌های مرتبط و نمایندگان بخش خصوصی در حال تدوین است و هدف آن، کاهش بروکراسی‌های غیرضروری و کوتاه‌کردن مسیر ورود کالا از مبادی رسمی به بازار عنوان شده است. به گفته وزیر راه و شهرسازی، ایجاد هماهنگی میان نهادهای مسئول، کاهش زمان توقف کالا و ناوگان در مبادی ورودی و اصلاح فرآیندهای موازی، از محورهای اصلی این برنامه است؛ اقدامی که می‌تواند به روان‌تر شدن جریان تجارت و افزایش تاب‌آوری اقتصاد در شرایط ویژه کمک کند.

سند ملی گذرگاه؛ حرکت به سوی مدیریت یکپارچه مرزها

در همین چارچوب، معاونت حمل‌ونقل وزارت راه و شهرسازی تدوین «سند ملی گذر» را در دستور کار قرار داده است. این سند با هدف اجرای تکالیف بند ۵۷ قانون برنامه پنج‌ساله هفتم پیشرفت، توسعه ترانزیت، ارتقای جایگاه ایران در کریدورهای بین‌المللی و تسهیل عبور کالا و ناوگان تهیه می‌شود. استقرار نظام حکمرانی یکپارچه در مدیریت گذرگاه‌های مرزی، کاهش زمان توقف در مرزها و افزایش هماهنگی میان دستگاه‌های مستقر در پایانه‌ها، از اهداف کلیدی این سند است؛ برنامه‌ای که می‌تواند نقش مرزها را از نقطه‌ای برای توقف و اصطکاک تجاری، به گلوگاه‌های فعال توسعه و پیوند با بازارهای منطقه‌ای تغییر دهد.

مسکن حمایتی و تکمیل واحدهای پردیس

وزیر راه و شهرسازی همچنین به برنامه‌های بخش مسکن اشاره کرد و گفت: «دولت خود را در برابر تأمین مسکن خانواده‌های نیروهای مسلح، خانواده‌های شهدا و مجروحان جنگ اخیر مسئول می‌داند و در این زمینه کارگروه ویژه‌ای تشکیل شده است.»
وی درباره شهر جدید پردیس نیز اظهار کرد: «از سال ۱۳۸۷ تاکنون ۷۲ هزار واحد مسکونی در این شهر تحویل شده و اکنون بیش از سه هزار واحد با پیشرفت فیزیکی بالای ۸۰ درصد در مرحله تکمیل قرار دارد. هدفگذاری وزارت راه و شهرسازی این است که این واحدها تا پایان سال جاری به متقاضیان تحویل داده شود.»

دیپلماسی حمل‌ونقل در مسیر ترانزیت

صادق در ادامه، دیپلماسی حمل‌ونقل را یکی از ابزارهای مهم کشور برای حفظ و توسعه جریان تجارت و ترانزیت دانست و گفت: «تقویت کریدورهای شمال ـ جنوب و شرق ـ غرب، حتی در شرایط فشارهای خارجی، در اولویت قرار دارد. رایزنی‌های ریلی و جاده‌ای با کشورهای همسایه، از جمله ترکمنستان و قزاقستان، با هدف فعال‌سازی ظرفیت‌های منطقه‌ای دنبال می‌شود.»
وی تأکید کرد: «توسعه این مسیرها تنها به معنای افزایش درآمدهای ترانزیتی نیست، بلکه جایگاه ژئوپلتیکی ایران را به‌عنوان یکی از محورهای اصلی حمل‌ونقل منطقه تثبیت می‌کند؛ جایگاهی که باید با توسعه زیرساخت، اصلاح فرآیندهای مرزی و همکاری فعال با همسایگان تقویت شود.»

از خط مقدم خدمت تا روایت رسانه‌ای

فرزانه صادق همچنین در این مراسم، با اشاره به نقش تعیین‌کننده رسانه در پرکردن شکاف‌های اطلاعاتی و تقویت سرمایه اجتماعی، اظهار کرد: «در روزهای سخت، خبرنگار تنها انتقال‌دهنده خبر نیست؛ او تاریخ‌نگاری است که باید تصویر واقعی آنچه بر کشور گذشته، از تلاش نیروهای عمومی و خصوصی و ظرفیت جامعه برای عبور از بحران ارائه کند.» وی با بیان اینکه بخش بزرگی از مقاومت کشور در روزهای بحران در پشت صحنه و در محل خدمت‌رسانی شکل می‌گیرد، افزود: «رانندگان، خلبانان، کارکنان فرودگاه‌ها، نیروهای راهداری، پیمانکاران، مهندسان، کارگران و مجموعه‌های فعال در حوزه حمل‌ونقل و زیرساخت، در شرایطی که دشمن بخشی از تأسیسات حیاتی را هدف قرار می‌دهد، وظیفه دشوار حفظ جریان خدمت و بازگرداندن سریع امکانات به مدار را بر عهده دارند.» وزیر راه و شهرسازی با اشاره به اهمیت ثبت این تلاش‌ها گفت: «وقتی یک پل، جاده راهبردی، مسیر ارتباطی یا برج مراقبت آسیب می‌بیند، آنچه اهمیت می‌یابد فقط میزان خسارت نیست؛ بلکه سرعت، دقت و توان نیروهایی است که برای بازسازی و حفظ تداوم خدمات وارد عمل می‌شوند. این بخش از واقعیت باید در روایت رسانه‌ای دیده شود؛ زیرا تاریخ شفاهی کشور از دل همین تجربه‌ها ساخته می‌شود.» صادق تأکید کرد که رسانه‌ها پیش از آنکه دستگاه‌های اجرایی بخواهند از عملکرد خود سخن بگویند، می‌توانند درخشش نیروهای فعال در بخش‌های عمومی و خصوصی را به تصویر بکشند. به گفته وی، چنین روایتی با پاسداشت تلاش خدمتگزاران کشور، به حفظ آرامش روانی جامعه و تقویت احساس همبستگی ملی نیز کمک می‌کند.

> تقویت کریدورهای شمال ـ جنوب و شرق ـ غرب، حتی در شرایط فشارهای خارجی، در اولویت قرار دارد. رایزنی‌های ریلی و جاده‌ای با کشورهای همسایه، از جمله ترکمنستان و قزاقستان، با هدف فعال‌سازی ظرفیت‌های منطقه‌ای دنبال می‌شود

تورهای رسانه‌ای در مسیرهای راهبردی

او در پایان از برنامه وزارت راه و شهرسازی برای برگزاری تورهای خبری و بازدیدهای میدانی خبرنگاران از کریدورهای اصلی و پروژه‌های زیرساختی خبر داد و گفت: «رسانه‌ها باید بتوانند از نزدیک در جریان روند اجرای پروژه‌ها، بازسازی نقاط آسیب‌دیده و ظرفیت‌هایی که برای حفظ پایداری شبکه حمل‌ونقل ایجاد شده‌اند، قرار بگیرند.»

یک گام دیگر برای آماده‌سازی نفت تولیدی غرب کارون برداشته شد

افزایش ۳۲۰ هزار بشکه‌ای ظرفیت فرآورش نفت آزادگان جنوبی

گزارش

با راه‌اندازی دو بخش تازه در واحد فرآورش نفت CTEP، ظرفیت اسمی این مجموعه در میدان مشترک آزادگان جنوبی به روزانه ۳۲۰ هزار بشکه رسید؛ ظرفیتی که می‌تواند مسیر افزایش تولید از یکی از مهم‌ترین میدان‌های نفتی غرب کارون را هموارتر کند.
واحد CTEP در عمل جایی است که نفت خام تولیدشده از چاه‌ها، پیش از ارسال به پالایشگاه‌ها یا پایانه‌های صادراتی، آماده‌سازی می‌شود. نفت استخراج‌شده در این تأسیسات از آب، نمک و برخی ناخالصی‌ها جدا می‌شود تا قابلیت انتقال و تحویل پیدا کند. تکمیل چهار ردیف فرآورشی این واحد، به معنای آن است که زیرساخت دریافت و آماده‌سازی حجم بیشتری از نفت آزادگان جنوبی اکنون فراهم شده است.

دو واحد تازه ۱۶۰ هزار بشکه ظرفیت جدید

بخش نفت CTEP از چهار ردیف یا خط فرآورشی با نام‌های A، B، C و D تشکیل شده است. هر یک از این خطوط توان فرآورش ۸۰ هزار بشکه نفت در روز را دارند؛ بنابراین با قرار گرفتن هر چهار بخش در مدار، ظرفیت طراحی‌شده مجموعه به ۳۲۰ هزار بشکه در روز می‌رسد.
دو ردیف C و D در پایان پاییز ۱۴۰۴ راه‌اندازی شده و مجموعاً روزانه ۱۶۰ هزار بشکه ظرفیت ایجاد کرده بودند. اکنون با تکمیل ردیف‌های A و B، ظرفیت اسمی واحد دو برابر شده است.
البته ظرفیت اسمی لزوماً به معنای فرآورش همین میزان نفت در تمام روزهای سال نیست. حجم واقعی فرآورش به مقدار نفتی بستگی دارد که از میدان به این تأسیسات می‌رسد. با این حال، راه‌اندازی کامل این واحد، محدودیت زیرساختی برای رشد تدریجی تولید در آزادگان جنوبی را کاهش می‌دهد.

۲۸ میلیون بشکه نفت از آغاز بهره‌برداری

براساس اعلام پتروپارس، از زمان آغاز بهره‌برداری مرحله‌ای از واحد CTEP تاکنون بیش از ۲۸ میلیون بشکه نفت در این مجموعه فرآورش شده است. این رقم نشان می‌دهد که پیش از تکمیل همه خطوط نیز بخشی از ظرفیت واحد در خدمت تولید میدان بوده است.
اهمیت این مجموعه بیش از هر چیز به موقعیت میدان آزادگان جنوبی بازمی‌گردد؛ میدانی مشترک در غرب کارون که توسعه آن، هم از منظر افزایش تولید نفت ایران و هم از زاویه حفظ سهم کشور از یک مخزن مشترک اهمیت دارد. در چنین میدان‌هایی، سرعت توسعه تأسیسات سطح‌الارضی ـ از جمله واحدهای فرآورش، خطوط لوله و ایستگاه‌های انتقال ـ به اندازه حفاری چاه‌ها تعیین‌کننده است؛ چرا که نفت تولیدشده بدون وجود ظرفیت آماده‌سازی و انتقال، امکان ورود پایدار به زنجیره عرضه را نخواهد داشت.

پروژه‌ای که هنوز تمام نشده است

با وجود بهره‌برداری از چهار خط فرآورشی نفت، پروژه CTEP هنوز به پایان کامل نرسیده است. پتروپارس پیشرفت بخش اجرایی پروژه را بیش از ۸۰ درصد و میزان تأمین کالا و تجهیزات را بیش از ۷۰ درصد اعلام کرده است. پیشرفت کلی طرح نیز حدود ۸۰ درصد برآورد شده و فعالیت‌های تکمیلی، رفع نواقص و تحویل نهایی بخش‌های باقی‌مانده، ادامه دارد.
راه‌اندازی دو ردیف A و B شامل مجموعه‌ای از آزمایش‌ها و کنترل‌های فنی بوده است؛ از بررسی تجهیزات مکانیکی و سامانه برق گرفته تا ابزارهای کنترلی که وظیفه پایش فشار، دما و جریان نفت را برعهده دارند. این مرحله معمولاً برای اطمینان از عملکرد ایمن و پایدار تجهیزات، پیش از بهره‌برداری مداوم انجام می‌شود.

زیرساختی برای افزایش تولید غرب کارون

تکمیل واحد فرآورش CTEP را می‌توان یکی از قطعات اصلی پازل توسعه آزادگان جنوبی دانست. افزایش ظرفیت تولید نفت، صرفاً با حفاری چاه‌های جدید محقق نمی‌شود؛ نفت باید پس از خروج از چاه، فرآورش، نمک‌زدایی و برای انتقال آماده شود. اکنون ظرفیت طراحی‌شده برای این مرحله به ۳۲۰ هزار بشکه در روز رسیده است. بهره‌برداری از این ظرفیت با هماهنگی میان بخش‌های مهندسی، تأمین تجهیزات، اجرا و راه‌اندازی ممکن شده است. اما آزمون اصلی این مجموعه از این پس در بهره‌برداری پایدار و میزان نفتی خواهد بود که میدان آزادگان جنوبی می‌تواند به آن تحویل دهد؛ معیاری که مشخص می‌کند ظرفیت ایجادشده تا چه اندازه به افزایش واقعی تولید نفت کشور تبدیل خواهد شد.

> زمان آغاز بهره‌برداری از مرحله‌ای واحد CTEP تاکنون بیش از ۲۸ میلیون بشکه نفت در این مجموعه فرآورش شده است. این رقم نشان می‌دهد که پیش از تکمیل همه خطوط نیز بخشی از ظرفیت واحد در خدمت تولید میدان بوده است

آگهی مناقصه عمومی
نوبت اول
شماره مناقصه: ۱۴۰۵-۰۵-۴۶
هیأت امنای صرفه‌جویی ارزی در معالجه بیماران در نظر دارد خرید تعداد ۴ دستگاه اپتیکال بایومتری را از طریق مناقصه عمومی دو مرحله‌ای به شرکت‌های واجد شرایط واگذار نماید.
تاریخ توزیع اسناد مناقصه ۱۴۰۵/۰۵/۲۵ و ۱۴۰۵/۰۵/۲۶ می‌باشد.
جمع‌آوری پیشنهادات حداکثر تا تاریخ ۱۴۰۵/۰۶/۰۷ می‌باشد.
ضمانت‌نامه شرکت در مناقصه معادل ۵/۳۲۵/۰۰۰/۰۰۰ ریال به‌صورت ضمانت‌نامه بانکی
محل دریافت اسناد مناقصه و تحویل پیشنهادات: خیابان طالقانی- بین حافظ و استاد نجات الهی-شماره۳۶۶-هیأت امنای صرفه‌جویی ارزی در معالجه بیماران
لطفا برای کسب اطلاعات بیشتر با شماره تلفن ۴۲۶۰۱۳۲۰ واحد مناقصات تماس حاصل نمایید.
به‌همراه داشتن معرفی‌نامه جهت دریافت اسناد الزامی می‌باشد.
دبیرخانه مناقصات

آگهی مناقصه عمومی
نوبت اول
شماره مناقصه: ۱۴۰۵-۰۵-۴۵
هیأت امنای صرفه‌جویی ارزی در معالجه بیماران در نظر دارد خرید تعداد ۴ دستگاه OCT-A High End را از طریق مناقصه عمومی دو مرحله‌ای به شرکت‌های واجد شرایط واگذار نماید.
تاریخ توزیع اسناد مناقصه ۱۴۰۵/۰۵/۲۵ و ۱۴۰۵/۰۵/۲۶ می‌باشد.
جمع‌آوری پیشنهادات حداکثر تا تاریخ ۱۴۰۵/۰۶/۰۷ می‌باشد.
ضمانت‌نامه شرکت در مناقصه معادل ۲۸/۷۱۰/۰۰۰/۰۰۰ ریال به‌صورت ضمانت‌نامه بانکی
محل دریافت اسناد مناقصه و تحویل پیشنهادات: خیابان طالقانی- بین حافظ و استاد نجات الهی-شماره۳۶۶-هیأت امنای صرفه‌جویی ارزی در معالجه بیماران
لطفا برای کسب اطلاعات بیشتر با شماره تلفن ۴۲۶۰۱۳۲۰ واحد مناقصات تماس حاصل نمایید.
به‌همراه داشتن معرفی‌نامه جهت دریافت اسناد الزامی می‌باشد.
دبیرخانه مناقصات

آگهی تجدید مناقصه عمومی
نوبت اول
GT-1405-005 , GT-1405-006
شرکت خدمات دریایی هدایت کشتی خلیج‌فارس (سهامی خاص) PILOT
موضوع مناقصه: خرید قطعات موتوری NIIGATA
نام مناقصه‌گزار: شرکت خدمات دریایی هدایت کشتی خلیج‌فارس
میزان و نوع تضمین شرکت در مناقصه:
مبلغ تضمین شرکت در هر مناقصه ۳،۰۰۰،۰۰۰،۰۰۰ ریال (سه میلیارد ریال) به‌صورت ضمانت‌نامه بانکی به‌نام (شرکت خدمات دریایی هدایت کشتی خلیج‌فارس) یا به‌صورت فیش نقدی واریزی به‌حساب سپرده به‌شماره ۰۲۱۲۶۷۱۳۹۹۰۰۶ نزد بانک صادرات شعبه ممتاز میرداماد کد شعبه ۴۳۳۹ تهیه و تسلیم نمایند.
مدت اجرای پروژه: زمان ارائه شده توسط فروشنده
محل پروژه: بندر شهید رجایی
مدارک مورد نیاز جهت دریافت اسناد و نشانی مناقصه‌گزار:
واجدین شرایط می‌توانند به‌صورت غیر حضوری با ثبت‌نام در پایگاه اطلاع‌رسانی جامع معاملات شرکت خدمات دریایی هدایت کشتی خلیج‌فارس، اسناد را دریافت نمایند.
نحوه تحویل اسناد مناقصه:
مناقصه‌گران پس از دریافت اسناد مناقصه، حداکثر براساس جدول زمانی ذیل اسناد مربوطه را تکمیل و در پاکت در بسته و مهر و موم شده، به نشانی مناقصه‌گزار به‌صورت فیزیکی تحویل و رسید دریافت دارند.
شرکت خدمات دریایی هدایت کشتی خلیج‌فارس (مناقصه‌گزار) در رد یا قبول کلیه پیشنهادات مختار است.
هزینه چاپ آگهی بر عهده برنده مناقصه می‌باشد.

جدول زمانی انجام مناقصه		
شروع توزیع اوراق مناقصه	از ساعت: ۰۸:۰۰ صبح روز: دوشنبه	مورخ: ۱۴۰۵/۰۵/۱۹
پایان توزیع اوراق مناقصه	تا ساعت: ۱۶:۰۰ بعد از ظهر روز: چهارشنبه	مورخ: ۱۴۰۵/۰۵/۲۸
مهلت ارسال مدارک مناقصه	تا ساعت: ۱۶:۰۰ بعد از ظهر روز: چهارشنبه	مورخ: ۱۴۰۵/۰۶/۰۴
تاریخ بازگشایی پاکات مناقصه	راس ساعت: ۱۷:۰۰ بعدازظهر روز: شنبه	مورخ: ۱۴۰۵/۰۶/۰۷

آگهی تغییرات صندوق سرمایه‌گذاری در اوراق بهادار
چندکالایی صبا به شناسه ملی ۱۴۰۱۱۴۵۶۳۶۹ و به‌شماره ثبت ۵۴۲۲۹
شماره: ۲۲۴۷۷۶۲
به استناد صورتجلسه مجمع صندوق مورخ ۱۴۰۵/۰۴/۰۷ و مجوز شماره ۱۲۲/۱۹۸۶۲۸ مورخ ۱۴۰۵/۴/۲۰ از سازمان بورس و اوراق بهادار تصمیمات ذیل اتخاذ شد صورت‌های مالی منتهی به ۱۴۰۴/۰۹/۳۰ صندوق تصویب شد روزنامه ایران به‌عنوان روزنامه کثیرالانتشار صندوق انتخاب گردید مؤسسه حسابرسی هوشیار ممیز به شناسه ملی ۱۰۱۰۰۴۳۹۶۴۵ به‌عنوان حسابرس صندوق برای سال مالی منتهی به ۱۴۰۵/۰۹/۳۰ انتخاب گردید.
سازمان ثبت اسناد و املاک کشور - اداره ثبت شرکت‌ها و مؤسسات غیرتجاری تهران

آگهی مزایده عمومی
یک شرکت صنعتی - دولتی در نظر دارد یک دستگاه فرز منوال ساخت شرکت HECKERT آلمان شرقی مدل APS-HF315 خود را از طریق مزایده عمومی واگذار نماید. متقاضیان می‌توانند جهت دریافت اسناد مزایده از تاریخ انتشار آگهی به مدت ۲ روز با شماره ۰۵۱-۳۸۷۱۷۱۴۸ داخلی ۸۹۱۹۵ و ۸۹۱۹۱ از ساعت ۸ الی ۱۱ صبح تماس حاصل نمایند. مبلغ سپرده معادل پنج درصد قیمت پیشنهادی می‌باشد همچنین هزینه درج آگهی و کارشناسی رسمی با برنده مزایده است.

آگهی مناقصه عمومی
نوبت اول
شماره مناقصه: ۱۴۰۵-۰۵-۴۸
هیأت امنای صرفه‌جویی ارزی در معالجه بیماران در نظر دارد خرید تعداد ۲۰ دستگاه رادیولوژی ستون سقفی دیجیتال تولید داخل را از طریق مناقصه عمومی دو مرحله‌ای به شرکت‌های واجد شرایط واگذار نماید.
تاریخ دانلود اسناد مناقصه در سایت سامانه تدارکات الکترونیکی دولت از ساعت ۸ صبح روز یک‌شنبه مورخ ۱۴۰۵/۰۵/۲۵ الی ساعت ۱۹ روز سه‌شنبه مورخ ۱۴۰۵/۰۵/۲۷ می‌باشد.
آخرین مهلت بارگذاری پیشنهادات در سامانه تدارکات الکترونیکی دولت حداکثر تا ساعت ۱۹ روز شنبه مورخ ۱۴۰۵/۰۶/۰۷ می‌باشد.
ضمانت‌نامه شرکت در مناقصه معادل ۶۱/۳۸۰/۰۰۰/۰۰۰ ریال به صورت ضمانت‌نامه بانکی
محل دریافت اسناد: دانلود از طریق سایت سامانه تدارکات الکترونیکی دولت به نشانی www.setadiran.ir به شماره فراخوان ۲۰۰۵۰۵۰۳۳۹۰۰۰۰۴۲ می‌باشد.
لطفا برای کسب اطلاعات بیشتر با شماره تلفن ۴۲۶۰۱۳۲۰ واحد مناقصات تماس حاصل نمایید.
دبیرخانه مناقصات

آگهی مناقصه عمومی
نوبت اول
شماره مناقصه: ۱۴۰۵-۰۵-۴۷
هیأت امنای صرفه‌جویی ارزی در معالجه بیماران در نظر دارد خرید تعداد ۴۰ دستگاه رادیولوژی پرتابل دیجیتال تولید داخل را از طریق مناقصه عمومی دو مرحله‌ای به شرکت‌های واجد شرایط واگذار نماید.
تاریخ دانلود اسناد مناقصه در سایت سامانه تدارکات الکترونیکی دولت از ساعت ۸ صبح روز یک‌شنبه مورخ ۱۴۰۵/۰۵/۲۵ الی ساعت ۱۹ روز سه‌شنبه مورخ ۱۴۰۵/۰۵/۲۷ می‌باشد.
آخرین مهلت بارگذاری پیشنهادات در سامانه تدارکات الکترونیکی دولت حداکثر تا ساعت ۱۹ روز شنبه مورخ ۱۴۰۵/۰۶/۰۷ می‌باشد.
ضمانت‌نامه شرکت در مناقصه معادل ۸۵/۳۸۰/۰۰۰/۰۰۰ ریال به‌صورت ضمانت‌نامه بانکی
محل دریافت اسناد: دانلود از طریق سایت سامانه تدارکات الکترونیکی دولت به نشانی www.setadiran.ir به‌شماره فراخوان ۲۰۰۵۰۵۰۳۳۹۰۰۰۰۴۱ می‌باشد.
لطفا برای کسب اطلاعات بیشتر با شماره تلفن ۴۲۶۰۱۳۲۰ واحد مناقصات تماس حاصل نمایید.
دبیرخانه مناقصات

آگهی مناقصه عمومی
نوبت اول
شماره مناقصه: ۱۴۰۵-۰۵-۵۰
هیأت امنای صرفه‌جویی ارزی در معالجه بیماران در نظر دارد خرید تعداد ۱۰ دستگاه ماموگرافی دیجیتال تولید داخل را از طریق مناقصه عمومی دو مرحله‌ای به شرکت‌های واجد شرایط واگذار نماید.
تاریخ دانلود اسناد مناقصه در سایت سامانه تدارکات الکترونیکی دولت از ساعت ۸ صبح روز یک‌شنبه مورخ ۱۴۰۵/۰۵/۲۵ الی ساعت ۱۹ روز سه‌شنبه مورخ ۱۴۰۵/۰۵/۲۷ می‌باشد.
آخرین مهلت بارگذاری پیشنهادات در سامانه تدارکات الکترونیکی دولت حداکثر تا ساعت ۱۹ روز شنبه مورخ ۱۴۰۵/۰۶/۰۷ می‌باشد.
ضمانت‌نامه شرکت در مناقصه معادل ۴۲/۳۸۰/۰۰۰/۰۰۰ ریال به صورت ضمانت‌نامه بانکی
محل دریافت اسناد: دانلود از طریق سایت سامانه تدارکات الکترونیکی دولت به نشانی www.setadiran.ir به شماره فراخوان ۲۰۰۵۰۵۰۳۳۹۰۰۰۰۴۳ می‌باشد.
لطفا برای کسب اطلاعات بیشتر با شماره تلفن ۴۲۶۰۱۳۲۰ واحد مناقصات تماس حاصل نمایید.
دبیرخانه مناقصات

آگهی مناقصه عمومی
نوبت اول
شماره مناقصه: ۱۴۰۵-۰۵-۴۹
هیأت امنای صرفه‌جویی ارزی در معالجه بیماران در نظر دارد خرید تعداد ۴ دستگاه سونوگرافی چشمی (A/B Scan Mid Range) را از طریق مناقصه عمومی دو مرحله‌ای به شرکت‌های واجد شرایط واگذار نماید.
تاریخ توزیع اسناد مناقصه ۱۴۰۵/۰۵/۲۵ و ۱۴۰۵/۰۵/۲۶ می‌باشد.
جمع‌آوری پیشنهادات حداکثر تا تاریخ ۱۴۰۵/۰۶/۰۷ می‌باشد.
ضمانت‌نامه شرکت در مناقصه معادل ۴/۵۰۰/۰۰۰/۰۰۰ ریال به‌صورت ضمانت‌نامه بانکی
محل دریافت اسناد مناقصه و تحویل پیشنهادات: خیابان طالقانی-بین حافظ و استاد نجات الهی-شماره۳۶۶-هیأت امنای صرفه‌جویی ارزی در معالجه بیماران
لطفا برای کسب اطلاعات بیشتر با شماره تلفن ۴۲۶۰۱۳۲۰ واحد مناقصات تماس حاصل نمایید.
به‌همراه داشتن معرفی‌نامه جهت دریافت اسناد الزامی می‌باشد.
دبیرخانه مناقصات

نوبت دوم
CH2=CH2 CH2=CH2 CH2=CH2 CH2=CH2 CH2=CH2 CH2=CH2
آگهی فراخوان مناقصه عمومی یک مرحله‌ای توأم با ارزیابی کیفی شماره مناقصه: ت م ن/۴۰۴/۵۷
پتروشیمی بندرامام
شرکت پتروشیمی بندر امام به آدرس بندر امام خمینی(ره) منطقه ویژه اقتصادی پتروشیمی، سایت ۵ در نظر دارد مناقصه با شرایط ذیل را از طریق مناقصه عمومی به پیمانکار واجد شرایط و دارای صلاحیت واگذار نماید.
۱-موضوع مناقصه: انجام عملیات کاشت و نگهداشت فضای سبز؛ و تنظیفات عمومی مجتمع پتروشیمی بندرامام
۲- مدت اجرای موضوع مناقصه: ۲۴ ماه
۳- مبلغ برآورد مناقصه به میزان ۱،۲۰۵،۲۹۱،۵۳۰،۰۴۸ ریال می‌باشد.
۴- مبلغ تضمین شرکت در مناقصه ۶۰،۰۰۰،۰۰۰،۰۰۰ ریال می‌باشد.
۵-انواع تضمین‌های معتبر برای شرکت در مناقصه:
۵-۱) ضمانت‌نامه بانکی
۵-۲) واریز وجه به‌حساب اعلام شده در اسناد مناقصه
۶- مهلت توزیع اسناد: از تاریخ۱۴۰۵/۰۵/۱۹ تا ساعت ۲۴:۰۰ مورخ ۱۴۰۵/۰۵/۲۴
ضمناً مناقصه‌گران می‌توانند جهت دریافت اسناد مناقصه به آدرس WWW.BIPC.IR مراجعه نمایند.
۷- داشتن گواهی‌نامه‌های ذیل از سوی مناقصه‌گران در زمان دریافت اسناد مناقصه الزامی است:
۷-۱) آگهی تأسیس(درصورت عدم انطباق موضوع مناقصه با آگهی تأسیس، شرکت مناقصه‌گر مورد ارزیابی کیفی قرار نخواهد گرفت.)
۷-۲) گواهی‌نامه صلاحیت پیمانکاری
۸- محل و مهلت تحویل پاکات پیشنهادی: امور مراجعین مجتمع پتروشیمی بندرامام ؛ تا ساعت ۱۲ مورخ ۱۴۰۵/۰۶/۰۷
۹- تاریخ جلسه گشایش پاکات پیشنهادی: ساعت ۱۱ صبح مورخ ۱۴۰۵/۰۶/۱۶
تذکر۱: ارائه کپی مصدق قراردادهای مشابه انجام شده و مفاصاحساب‌های ذیربط که در یکی از مراجع ذیصلاح (دفتر خانه اسناد رسمی، دادگاه حقوقی، امور حقوقی کارفرمای طرف قرارداد) گواهی شده است، جهت بررسی مدارک ارزیابی کیفی مناقصه‌گران، الزامی است.
تذکر۲: پاکت پیشنهادی مناقصه‌گری گشوده خواهد شد که حد نصاب امتیاز ارزیابی کیفی را کسب نمایند.
تذکر۳: به پیشنهادهایی که فاقد سپرده یا امضا مشروط و مخدوش و سپرده‌های کمتر از میزان مقرر، چک شخصی و نظایر آن و پیشنهادهایی که پس از انقضاء مدت مقرر در آگهی واصل شود، مطلقاً ترتیب اثر داده نخواهد شد.
تذکر۴: سایر اطلاعات و جزئیات مربوطه در اسناد مناقصه مندرج می‌باشد.
روابط عمومی شرکت پتروشیمی بندر امام (سهامی عام)

حوزه فاوا

■ ستار هاشمی، وزیر ارتباطات و فناوری اطلاعات در واکنش به برخی تخلفات احتمالی اپراتورها در تعرفه‌گذاری و گرانفروشی اظهار کرد: «هیچ اپراتوری اجازه ندارد حتی یک گیگ ترافیک را با تعرفه‌ای خارج از نرخ مصوب به مردم ارائه دهد.» او با بیان اینکه این موضوع اکنون به مسأله‌ای جدی تبدیل شده است، ادامه داد: «زمانی جسته گریخته این بحث‌ها مطرح می‌شد، اما الان این قصه واقعاً دارد پررنگ و جدی می‌شود. خدا نکند این تخلف ثابت شود؛ خواهید دید که وزارت ارتباطات برخورد جدی با این موضوع خواهد کرد و در این زمینه با هیچ‌کس تعارف نداریم.» وزیر ارتباطات تأکید کرد: «به سازمان مربوطه مأموریت داده‌ام به‌صورت ویژه بـه این موضوع ورود کند و بنـده نیز از کنار این مسأله به‌سادگی عبور نخواهم کرد. مردم باید بدانند ترافیکی که خریداری می‌کننـد به چه نحوی و با چـه هزینه‌ای مصرف می‌شود؛ از همین رو، گزارش شـفاهی اپراتورها را شنبه آینده پیش از دستور جلسه دریافت خواهم کرد.»

کوتاه از فناوری

■ برنـد ریلمـی از دو سـاعت هوشـمند AI Watch 2 و AI Watch 3 رونمایـی کرد کـه تمرکز اصلی آنهـا بر ادغام مدل‌های هوش مصنوعی همچون چت جی پی تی، دیپ‌سیک و گروک اسـت. بدنه این سـاعت‌ها از آلیاژ آلومینیوم با گرید هوافضا ساخته شده است.

کهکشان

■ شرکت اسپیس ایکس می‌خواهد ۳۲ آزمایشگاه داروسازی را برای تولید دارو در شرایط ریزگرانش به مدار زمین پرتاب کند. انتظار می‌رود این فضاپیما آزمایشگاه مداری اختصاصی را برای شرکت‌های داروسازی، شـرکت‌های بیوتکنولوژی و محققان دانشگاهی فراهم کند.

از هوش مصنوعی چه خبر؟

■ گوگل مدل جدید WeatherNext را برای تحلیل آب‌وهوا و پیش‌بینی توفان‌ها معرفی کرد.

■ شرکت SpaceXAI از مدل تصویرساز Imagine Image 2.0 رونمایی کرد. این مدل هوش مصنوعی پیشرفته در وب‌سایت گـراک و اپلیکیشـن‌های اندرویـد و iOS چت‌بات گـراک در دسترس کاربران قرار گرفته است.

اخبار علم

■ پژوهش‌های تصویربرداری مغزی نشـان می‌دهند مشاهده تصاویر طبیعت می‌تواند پاسخ مغز به درد و استرس را کاهش دهد.

■ پژوهشـگران با توسـعه مولکول‌های جدیدی که عملکرد سلول‌های گیرنده نور در چشم را تقلید می‌کنند، موفق شدند بینایی را در مدل‌های حیوانی نابینا بازگردانند.

جنگ فناوری آمریکا و چین داغ‌تر شد

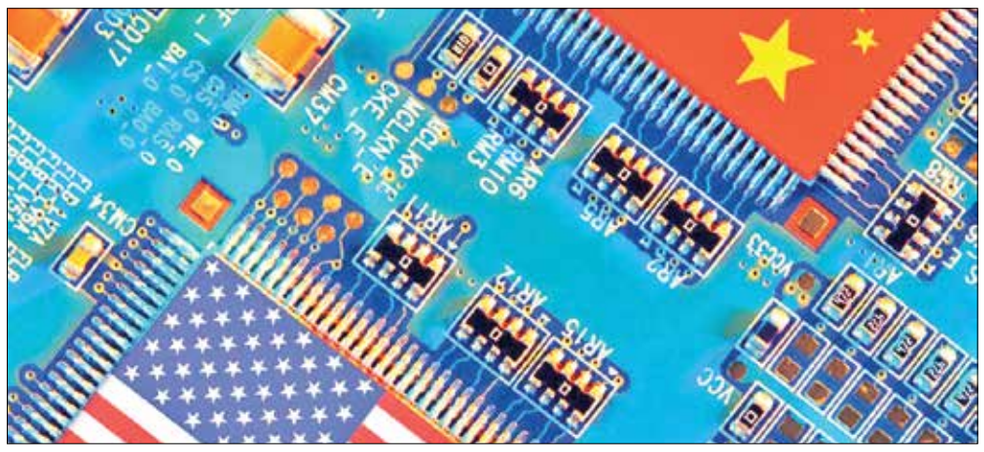

گزارش

آرزو کیهان
گروه علم و فناوری

شتاب چین در توسعه تکنولوژی، حالا به یکی از مهم‌ترین دغدغه‌های سیاسـی و اقتصادی آمریکا تبدیل شده و مجموعه تحولاتی که طی هفته‌های اخیر در صنعت فناوری چین بویژه حوزه هـوش مصنوعـی رخ داده، رقابت میان این دو قدرت بـزرگ جهانی را وارد فـاز تازه‌ای کرده است. شـرکت‌های بزرگ فناوری آمریکا، سال‌هاست که رشد سریع صنعت فناوری چین را به عنوان تهدیدی جدی بـرای حفظ برتری خود تلقی می‌کنند اما پیشرفت‌های اخیر چین، حتی غول‌های فناوری مثل «سـیلیکون‌ولی» را بر سر نحوه مواجهه با چین در برابر یکدیگر قرار داده است.

هوش مصنوعی چینی، بلای جان آمریکا

یکـی از مهم‌تریـن تحـولات اخیـر در فناوری چین، ظهور نسل جدیدی از مدل‌های متن‌باز هوش‌مصنوعی سـاخت چین اسـت که پس از ظهـور «دیپ سـیک» به عنوان یک نسـخه ارزان‌قیمت و توانمند هوش مصنوعی، موفق شد دنیا را تکان دهد. مدل‌هایی که به صورت رایگان در اختیـار کاربران قرار می‌گیرنـد و حتی توان رقابت با محصولات اختصاصـی و گران‌قیمت شرکت‌هایی مانند اپن‌ای‌آی و آنتروپیک را دارند.

در میـان این مدل‌هـا، Kimi K3 که توسـط شـرکت Moonshot AI توسعه یافته، توجه بسیاری از فعالان صنعت فناوری را به خود جلب کرده اسـت. این مدل نه‌تنها هزینه استفاده از هوش مصنوعی را به شکل محسوسی کاهش داده، بلکه معادلات اقتصادی این صنعت را نیز دگرگون کرده‌است. این موضوع، فشار مضاعفی بر شـرکت‌های آمریکایی وارد کـرده که درآمد خود را بر پایه فروش خدمات اختصاصی هوش مصنوعی بنا کرده‌اند.

گسـترش مدل‌های متن‌باز چینی، مشکلات تازه‌ای در صنعت فناوری آمریکا ایجاد کرده است. در یک‌سـو، تولیدکنندگان تراشـه و بسیاری از شرکت‌های فناوری قرار دارند که معتقدند هرچه استفاده از هوش مصنوعی افزایش یابد، میزان تقاضا برای سخت‌افزار و زیرساخت‌های پردازشی بیشـتر خواهد شـد و در نتیجه، فرصت‌های درآمدی گسترده‌تری ایجاد می‌شود.

در سوی دیگر، شـرکت‌هایی مانند اپن‌ای‌آی و آنتروپیک قرار گرفته‌اند که مدل کسب‌وکار آنها با ارائه هوش مصنوعی متن‌باز توسـط چین، تحت فشـار قرار گرفته اسـت. این شرکت‌ها علاوه بر نگرانی‌های اقتصادی، هشدار می‌دهند که مدل‌های توسـعه‌یافته در چین می‌توانند تهدیدی بـرای امنیت ملی و امنیت سـایبری آمریکا ایجاد کنند.

این اختلاف دیدگاه تنها به شرکت‌های فناوری محدود نمانده و به دولت آمریکا نیز کشیده شده است. کاخ سفید که طی سال‌های اخیر همواره سیاست سـختگیرانه‌ای در قبال فناوری‌های چینی اتخـاذ کرده، حـالا با تصمیم دشـواری روبه‌رو شده است. هرچند نگرانی‌های امنیتی درباره نفوذ فناوری چین مطرح است، اما ارزان بودن اسـتفاده از این فناوری چینی، بسیاری از شـرکت‌های آمریکایی و کسـب‌وکارها را به سمت استفاده از آن سـوق داده است و ایجاد محدودیت برای اسـتفاده از آنها چندان برای کاخ سفید آسان نیست. به‌تازگی گزارش‌هایی منتشر شده که نشـان می‌دهد دولت ترامپ در حال بررسی ممنوعیت یا اعمال محدودیت بر اسـتفاده از مدل‌های متن‌باز چینی است؛ موضوعی که واکنش گسترده شرکت‌های بزرگ فناوری را به دنبال داشته است.

برخی از بنیان‌گذاران اسـتارتاپ‌های فناوری و غول‌هـای فنـاوری ماننـد مایکروسـافت، انویدیـا، پالانتیر و متـا در نامه‌ای بـه «هاوارد لوتنیک»، وزیر بازرگانی آمریـکا از قانونگذاران آمریکایی خواسـته‌اند از اعمال محدودیت بر مدل‌های متن‌باز خودداری کنند. از نگاه این شـرکت‌ها، محدود کردن این فنـاوری چینی می‌تواند روند نـوآوری در آمریـکا را کند کرده و رقابت‌پذیری صنعـت فناوری این کشـور را کاهش دهد. به مـوازات این نگاه، «جنسـن هوانگ»، مدیرعامل انویدیا با حضور در کنگره آمریکا، با رهبـران هر دو حزب دیـدار کرد تا از مزایای توسـعه مدل‌های متن‌باز دفاع کند و مانع تصویب محدودیت‌های جدید شود. اما همزمان «اسـکات بسـنت»، وزیر خزانه‌داری آمریکا، طـی هفته‌های اخیر احتمـال اعمال تحریم علیه شرکت‌های هوش مصنوعی چین را به اتهام سرقت مالکیت فکری شرکت‌های آمریکایی مطرح کرده است.

روبات‌ها زیر ذره‌بین واشنگتن

رقابت سرسختانه آمریکا و چین در حوزه فناوری، از هوش مصنوعی نیز فراتر رفته و کمیسـیون ارتباطـات فـدرال آمریـکا، (FCC) به‌تازگـی ممنوعیت اسـتفاده از روبات‌های انسان‌نمای ساخت چین را اعلام کرده، چراکه آن را تهدیدی جدی برای امنیت ملی این کشور می‌داند. این تصمیم در شرایطی اتخاذ شـده که روبات‌های انسان‌نمای شرکت‌هایی مانند Unitree طی ماه‌های اخیر با انتشـار ویدیوهـای متعدد در شبکه‌های اجتماعی به‌شهرت جهانی رسیده‌اند. مقام‌هـای آمریکایـی ادعـا می‌کننـد، چنین روبات‌هایی می‌توانند با جمـع‌آوری اطلاعات کاربران، از آنها در عملیات جاسوسی استفاده کنند یا حتی امنیت زنجیره تأمین صنایع آمریکا را به خطر بیندازند.

شوک بزرگ این تراشه‌های کوچک

همزمـان رقابـت در حوزه تراشـه‌ها نیـز وارد مرحله تازه‌ای شـده اسـت. انتشـار گزارشی مبنی بر برنامه چین برای تولید انبوه تراشه‌های تخصصی هوش‌مصنوعی در چین، شوک بزرگی به بازارهای مالـی آمریکا و سـایر نقاط جهان وارد کرد. این گزارش باعث افت شـدید ارزش سـهام بسـیاری از تولیدکنندگان تراشه شد و درمجمـوع حدود یـک تریلیـون دلار از ارزش بازار این شرکت‌ها کاهش یافت. این اتفاق بار دیگر نشـان داد که رقابت فناوری میان چین و آمریکا دیگر صرفاً محدود به آزمایشـگاه‌ها یا شرکت‌های داخلی نیست، بلکه مستقیماً بر بازارهای سرمایه، سیاست‌گذاری‌های اقتصادی و حتی امنیت ملی دو کشور تأثیر می‌گذارد.

دونالد ترامپ اما در واکنش به این تحولات تأکید کرده که آمریکا باید میان حفظ امنیت و تداوم نوآوری، تعادل برقرار کند. او در این باره گفت: «باید از هر دو جهت مراقب باشیم. نمی‌خواهیم آن‌قدر محدودیت ایجاد کنیم که ناگهان پس از چین در جایگاه دوم قرار بگیریم.»

شتاب فناوری در چین، آینده حکمرانی فناوری، امنیت ملی، اقتصاد دیجیتـال و موازنه قدرت جهانی را نیز تحـت تأثیر قـرار داده و اگر روند کنونی ادامه یابد، اختلاف‌ها در سیلیکون‌ولی عمیق‌تر خواهد شـد، نوسـان بازارهای مالی افزایش می‌یابد و دولت آمریـکا ناچار خواهد بود تصمیم‌های دشوارتری درباره نحوه مواجهه با نفوذ روبه‌رشد فناوری‌های چینی اتخاذ کند.

منبع: گاردین

دانشگاه

محافظت از تجهیزات نیروگاهی با نانوحباب‌ها

خوردگـی همـواره یکی از چالش‌هـای اصلـی در نیروگاه‌ها محسـوب می‌شـود. قـرار گرفتن تجهیـزات فلـزی در معـرض محیط‌هـای اسـیدی و خورنـده، به مرور زمان موجب کاهش راندمان، افزایش خرابی‌ها و تحمیل هزینه‌های سنگین تعمیرات می‌شود. از همین رو، پژوهشگران دنیا به دنبال راهکارهایی بوده‌اند که بدون ایجاد آثار زیسـت‌محیطی، بتواند از تجهیزات در برابر این پدیده محافظت کند. ایـن موضوع مورد توجه پژوهشـگران ایرانی هم قرار گرفته و محققان در پژوهشگاه نیرو و پژوهشگاه صنعت نفت برای حل این مشکل دست به کار شده‌اند. حالا این همکاری نتیجه داده و تحقیق مشترک پژوهشگاه نیرو و پژوهشگاه صنعت نفت نشان می‌دهد نانوحباب‌ها می‌توانند به یکی از مؤثرترین ابزارهای مقابله با خوردگی تجهیزات صنعتی تبدیل شوند. این فناوری علاوه بر افزایش عمر تجهیزات، هزینه‌های تعمیر و نگهداری را کاهش داده و بهره‌وری سامانه‌های نیروگاهی را نیز ارتقا می‌دهد.

البته محققان این دو پژوهشگاه معتقدند کاربرد این فناوری تنها به صنعت نیرو محدود نمی‌شود. به گفته آنان، نانوحباب‌ها در حوزه‌هایی مانند تصفیه آب، حذف آلاینده‌های آلی و فلزی، فرآوری مواد معدنی، کاهش اصطکاک سیالات، پاک‌سازی سطوح صنعتی، افزایش بهره‌وری در کشاورزی و حتی پزشکی، از جمله انتقال هدفمند دارو و فرآیندهای ضدعفونی نیز نتایج قابل توجهی دارند. نتایج این پژوهش حاکی از آن است که ویژگی‌هایی مانند پایداری بالا، سطح ویژه گسترده و رفتار فیزیکی و شیمیایی خاص نانوحباب‌ها، آنها را به گزینه‌ای مناسب برای بهبود عملکرد فرآیندهای صنعتی تبدیل کرده است.

بر اسـاس این مطالعه، نانوحباب‌ها که در دو نوع سـطحی و حجمی تولید می‌شوند، با اسـتفاده از روش‌های فیزیکی و شیمیایی قابل تولید هستند و قابلیت اسـتفاده در طیف وسـیعی از کاربردهای صنعتی را دارند. یکی از مهم‌ترین دستاوردهای این فناوری، کاهش نرخ خوردگی فلزات در سامانه‌های گردش آب و محیط‌های بسیار خورنده است. بررسی‌ها نشان می‌دهد تزریق نانوحباب‌های هوا به محیط‌های اسیدی از جمله سامانه‌های زمین‌گرمایی، می‌تواند میزان خوردگی فولاد را تا ۵۰ درصد کاهش دهد.

این پژوهشگران معتقدند این اثر محافظتی از دو مسیر ایجاد می‌شود: اول، تشکیل لایه‌ای از نانوحباب‌ها روی سـطح فلز که نقش سپر محافظ را ایفا می‌کند و دوم، تسریع در تشکیل رسـوبات معدنی مانند سیلیکا که مانعی مقاوم در برابر عوامل خورنده به وجود می‌آورد. این دو سازوکار در کنار یکدیگر، دوام تجهیزات را افزایش می‌دهد و از فرسـایش زودهنـگام آنها جلوگیری می‌کند. همچنین نتایج این تحقیق نشان می‌دهد نانوحباب‌ها نسبت به روش‌های متداول کنترل خوردگی، مزیت‌های قابل توجهی دارند. در حالی که بسیاری از مهارکننده‌های شیمیایی نیازمند تزریق مداوم هستند و برخی پوشش‌های محافظ نیز در شرایط دمایی و فشاری بالا کارایی خود را از دست می‌دهند، نانوحباب‌ها می‌توانند بدون تغییر اساسی در ساختار تجهیزات موجود، سامانه‌ای پایدار و سازگار با محیط زیست برای محافظت از سطوح فلزی فراهم کنند.

مناقصه پروژه پدیدار
رویا ساختمان آریا
گروه توسعه ساختمان تدبیر (سهامی خاص)
TÜV Rheinland SAAR

شرکت رویا ساختمان آریا (سهامی خاص) در نظر دارد تهیه مصالح و اجرای نیرو رسانی و برخی از تجهیزات پست برق پروژه پدیدار را با شرایط و مشخصات مندرج در اسناد مناقصه، به اشخاص حقوقی ذیصلاح (دارای صلاحیت تهیه و اجرای تجهیزات پست های فشار متوسط از اداره برق) واگذار نماید، لذا از اشخاص واجد شرایط که با در اختیار داشتن امکانات فنی و مالی، توانایی اجرای پروژه را دارا می باشند، دعوت می نماید جهت کسب اطلاعات بیشتر و خرید اسناد مناقصه از تاریخ ۱۴۰۵/۰۵/۱۷ لغایت ۱۴۰۵/۰۵/۲۶ (به غیر از پنج شنبه ها و ایام تعطیل) از ساعت ۸:۰۰ الی ۱۶:۰۰ به دفتر مرکزی شرکت به نشانی: تهران، میدان ونک، خیابان برزیل شرقی، خیابان شمس لاهیجانی، بن بست ۱۲، پلاک۷، طبقه اول، شماره تلفن: ۸۴۳۴۸ (داخلی ۳۱۷) مراجعه و یا تماس حاصل نمایند.
• تهیه و خرید برخی از تجهیزات پست برق (مطابق اسناد)، توسط کارفرما انجام می گردد.
• در صورتیکه مناقصه گر صلاحیت تهیه و اجرای تجهیزات پستهای فشار متوسط از اداره برق را نداشته باشد، پیشنهاد قیمت ایشان پذیرفته نخواهد شد.
• تضمین شرکت در مناقصه به مبلغ ۲،۵۰۰،۰۰۰،۰۰۰ ریال بوده که بصورت ضمانت نامه بانکی، چک تضمین شده بانکی و یا واریز به شماره حساب شرکت رویا ساختمان آریا میسر می باشد.
• سایر شرایط در اسناد مناقصه بطور کامل درج شده است.
• آخرین مهلت تحویل پاکات پیشنهادی، ساعت ۱۶:۰۰ روز چهارشنبه مورخ ۱۴۰۵/۰۵/۲۸ می باشد.
• این شرکت در رد یا قبول یک یا کلیه پیشنهادات مختار است و به پیشنهادهای مبهم، مخدوش، مشروط، ناقص و یا پیشنهاداتی که پس از موعد مقرر واصل گردد ترتیب اثر نخواهد شد.
• هزینه چاپ آگهی به عهده برنده مناقصه می باشد.
www.arc.co.ir www.tcdgroup.ir

نبض تهران با برق می‌زند — بهینه مصرف کنیم
آگهی مناقصه عمومی یک مرحله‌ای — نوبت دوم
شرکت توزیع نیروی برق تهران بزرگ (سهامی خاص)
شرکت توزیع نیروی برق تهران بزرگ در نظر دارد اجرای عملیات توسعه و احداث خود را به پیمانکار واجد شرایط از طریق سامانه تدارکات الکترونیکی دولت واگذار نماید.
شرح مختصری از کار:

شماره مناقصه سامانه ستاد	۲۰۰۵۰۹۵۰۸۹۰۰۰۰۱
شماره مرجع مناقصه	۱۴۰۵۲۰۸۱۰۶۹۹
موضوع مناقصه	اجرای عملیات توسعه و احداث (تقلیل بار رجا از پست فوق توزیع شوش)
محدوده عملیاتی	منطقه برق فارابی
برآورد انجام کار(ریال)	۵۳،۴۱۹،۸۱۱،۲۲۲ ریال
مبلغ ضمانت‌نامه فرآیند ارجاع کار (ریال)	۲،۶۷۰،۹۹۰،۵۶۲ ریال
مهلت فروش اسناد	از روز دوشنبه تاریخ ۱۴۰۵/۰۵/۱۹ لغایت دوشنبه تاریخ ۱۴۰۵/۰۵/۲۶
تاریخ انتشار مناقصه در سامانه	دوشنبه تاریخ ۱۴۰۵/۰۵/۱۹
تاریخ تحویل اسناد به دستگاه مناقصه‌گزار	تا ساعت ۰۰:۰۹ دوشنبه تاریخ ۱۴۰۵/۰۶/۰۹
تاریخ بازگشایی اسناد مناقصه	ساعت ۰۰:۱۰ دوشنبه تاریخ ۱۴۰۵/۰۶/۰۹
محل تحویل و بازگشایی اسناد	تهران؛ بزرگراه نواب- منطقه برق فارابی - دبیرخانه و محل بازگشایی سالن جلسات

نوع سپرده فرایند ارجاع کار: به‌صورت ضمانت‌نامه بانکی و یا چک تضمین شده بانکی و یا واریز وجه به‌حساب جاری شماره ۰۲۰۶۲۶۳۶۴۱۰۰۶ به‌نام شرکت توزیع نیروی برق تهران بزرگ بانک صادرات شعبه ملاصدرا و یا بلوکه از حساب مطالبات تأیید شده نزد شرکت توزیع نیروی برق تهران بزرگ ارائه نمایند.
- به پیشنهادهای فاقد سپرده، سپرده‌های مخدوش، سپرده‌های کمتر از میزان مقرر، چک شخصی و نظایر آن ترتیب اثر داده نخواهد شد.
مبلغ فروش اسناد:
-جهت شرکت در هر مناقصه، مبلغ ۱،۵۰۰،۰۰۰ریال به‌صورت الکترونیکی صرفاً از طریق درگاه پرداخت اینترنتی سایت سامانه تدارکات الکترونیکی دولت به نشانی: www.setadiran.ir اقدام به خرید اسناد نمایند. ضمناً کلیه مراحل برگزاری مناقصه از دریافت اسناد مناقصه تا ارائه پیشنهاد مناقصه‌گران، بازگشایی پاکت‌ها و اعلام و قبول برندگی از طریق همین درگاه انجام خواهد شد و مناقصه‌گران درصورت عدم عضویت قبلی، مراحل ثبت‌نام در سایت مذکور و دریافت گواهی امضای الکترونیکی را جهت شرکت در مناقصه محقق سازند.
- به پیشنهادهای فاقد امضا، مشروط، مخدوش و پیشنهاداتی که بعد از انقضای مدت مقرر در فراخوان واصل می‌شود، مطلقاً ترتیب اثر داده نخواهد شد.
شرایط متقاضیان جهت شرکت در مناقصه:
- داشتن گواهی‌نامه صلاحیت پیمانکاری در رشته نیرو از سازمان برنامه و بودجه کشور الزامی می‌باشد.
- سایر اطلاعات و جزئیات مربوطه در اسناد مناقصه مندرج است.
نشانی های کسب اطلاعات بیشتر:
_ سایت شبکه اطلاع‌رسانی معاملات شرکت توانیر: www.tavanir.org.ir
_ سایت پایگاه ملی مناقصات: http://iets.mporg.ir
_ سایت شرکت توزیع نیروی برق تهران بزرگ: http://www.tbtb.ir
_ کانال اطلاع‌رسانی فراخوان معاملات شرکت در پیام‌رسان بله به نشانی: ble.ir/join/EUhUVVuZvC
امور بازرگانی شرکت توزیع نیروی برق تهران بزرگ (سهامی خاص)

آگهی تجدید مناقصه عمومی
مناقصه شماره ۰۶ / ۱۴۰۵ (نوبت اول)
یک مجتمع صنعتی در اصفهان در نظر دارد اقلام مورد نیاز زیر را از طریق تجدید مناقصه از شرکت‌های دارای شرایط لازم خریداری نماید.
الف: انواع میخ به تعداد حدود ۹،۲۸۵،۰۰۰ عدد
ب: انواع پیچ و مهره به تعداد حدود ۶،۵۹۵،۰۰۰ عدد
متقاضیان از تاریخ نشر آگهی به مدت ۱۰ روز فرصت خواهند داشت جهت دریافت و تحویل برگ شرایط مناقصه مراجعه نمایند.
الف: شرکت در رد یا قبول یک یا تمام پیشنهادات به هر نحو مختار است.
ب: هزینه چاپ آگهی به‌عهده برنده مناقصه می‌باشد.
تلفن تماس ۰۳۱-۵۲۳۲۲۲۶۰ می‌باشد.
روابط عمومی مجتمع صنعتی

آگهی تجدید مناقصه عمومی
مناقصه شماره ۰۸ / ۱۴۰۵ (نوبت اول)
یک مجتمع صنعتی در اصفهان در نظر دارد اقلام مورد نیاز زیر را از طریق تجدید مناقصه از شرکت‌های دارای شرایط لازم خریداری نماید.
الف: ترانس ۲۵ کیلوولت ۲ عدد
ب: سیم آلومینیومی نمره ۱۲۰-۶،۰۰۰ کیلو
ج: اقلام برق شبکه ۲۱ قلم به تعداد ۳،۱۲۷ عدد
متقاضیان از تاریخ نشر آگهی به مدت ۱۰ روز فرصت خواهند داشت جهت دریافت و تحویل برگ شرایط مناقصه مراجعه نمایند.
الف: شرکت در رد یا قبول یک یا تمام پیشنهادات به هر نحو مختار است.
ب: هزینه چاپ آگهی به‌عهده برنده مناقصه می‌باشد.
تلفن تماس ۰۳۱-۵۲۳۲۲۲۶۰ می‌باشد.
روابط عمومی مجتمع صنعتی

شرکت ملی نفت ایران
شرکت نفت خزر (سهامی خاص)
فراخوان ارزیابی کیفی برای مناقصه عمومی — نوبت اول
شرکت نفت خزر (سهامی خاص) در نظر دارد فراخوان «حراست و حفاظت از اماکن و تأسیسات شرکت نفت خزر در تهران و منطقه عملیاتی مازندران» به‌شماره ۲۰۰۵۰۹۳۴۴۵۰۰۰۰۲۳ را از طریق سامانه تدارکات الکترونیکی دولت برگزار نماید. کلیه مراحل برگزاری فراخوان از دریافت اسناد تا ارائه پیشنهادات و گشایش پاکات از طریق درگاه سامانه تدارکات الکترونیکی دولت (ستاد) به آدرس www.setadiran.ir انجام خواهد شد.
مواعد زمانی:
- تاریخ انتشار فراخوان: ۱۴۰۵/۰۵/۲۴
- مهلت دریافت اسناد فراخوان: ۱۴۰۵/۰۵/۲۷
- مهلت ارسال پاسخ فراخوان: ۱۴۰۵/۰۶/۱۱
آدرس و تلفن تماس مناقصه‌گزار: تهران- خیابان شهید حسن نصرالله- خیابان پنجم- پلاک ۲۰- امور حقوقی و پیمان‌ها، تلفن: ۰۲۱-۸۸۷۲۲۴۳۰
روابط عمومی شرکت نفت خزر
شناسه ۲۲۴۳۴۵۱

آگهی مناقصه عمومی
شماره ۱۴۰۵/۳۵
بنیاد تعاون ارتش جمهوری اسلامی ایران (شرکت عمران توسعه‌گران پیشگام) در نظر دارد عملیات اجرایی تکمیل پروژه و تهیه مصالح و اجرای نصبیجات تعداد ۹ بلوک ۱۸ واحدی (مجموعاً ۱۶۲ واحد) تا مرحله بهره‌برداری در پروژه واقع در شهرستان شاهرود را برابر شرایط و مشخصات مندرج در اسناد مناقصه به شرکت واجد شرایط واگذار نماید. شرکت‌های واجد شرایط تا تاریخ ۱۴۰۵/۶/۰۴ مهلت دارند جهت دریافت اسناد مناقصه و ارائه پیشنهاد قیمت به نشانی تهران، بزرگراه شهید بابایی، روبه‌روی دانشگاه امام حسین(ع)، شهرک شهید بهشتی، شرکت عمران توسعه‌گران پیشگام، مدیریت پیمان مراجعه و یا جهت کسب اطلاعات بیشتر با شماره ۰۲۱-۷۷۱۱۸۸۳۵ تماس حاصل فرمایند.

آگهی تغییرات صندوق سرمایه‌گذاری در سهام دینا
به شناسه ملی ۱۴۰۱۱۶۰۰۶۴۷ و به‌شماره ثبت ۵۴۵۷۲
به استناد صورتجلسه مدیر صندوق مورخ ۱۴۰۵/۰۴/۰۷ و مجوز شماره ۱۲۲/۱۹۸۷۸۲ مورخ ۱۴۰۵/۰۴/۲۲ سازمان بورس و اوراق بهادار تصمیمات ذیل اتخاذ شد. کلیه اسناد و اوراق تعهدآور صندوق از جمله قراردادها، چک، سفته، برات با امضای دو نفر از سه نفر آقای سید مجید صانعی موسوی به کد ملی ۰۴۵۲۸۰۱۶۶۴ و مسعود سلیمی به کد ملی ۰۰۱۰۴۱۰۰۷ و خانم مونا حاجی علی اصغر به کد ملی ۰۰۶۶۴۲۱۸۸۸ به‌همراه مهر صندوق و سایر مکاتبات اداری و عادی با امضای خانم مونا حاجی علی اصغر و مهر صندوق معتبر است.
سازمان ثبت اسناد و املاک کشور
اداره ثبت شرکت‌ها و مؤسسات غیرتجاری تهران
شناسه ۲۲۴۷۷۳۹

آگهی تغییرات صندوق سرمایه‌گذاری اختصاصی بازارگردانی دینا
به شناسه ملی ۱۴۰۱۲۰۵۰۱۶۹ و به‌شماره ثبت ۵۵۲۶۳
به استناد صورتجلسه هیأت‌مدیره مورخ ۱۴۰۵/۰۴/۰۷ و مجوز شماره ۱۲۲/۱۹۸۷۸۸ مورخ ۱۴۰۵/۴/۲۲ سازمان بورس و اوراق بهادار تصمیمات ذیل اتخاذ شد. کلیه اسناد و اوراق تعهدآور صندوق از جمله قراردادها، چک، سفته، برات با امضای دو نفر از سه نفر آقای سید مجید صانعی موسوی به کد ملی ۰۴۵۲۸۰۱۶۶۴ و مسعود سلیمی به کد ملی ۰۰۱۰۴۱۰۰۷ و خانم مونا حاجی علی اصغر به کد ملی ۰۰۶۶۴۲۱۸۸۸ به‌همراه مهر صندوق و سایر مکاتبات اداری و عادی با امضای خانم مونا حاجی علی اصغر و مهر صندوق معتبر است.
سازمان ثبت اسناد و املاک کشور
اداره ثبت شرکت‌ها و مؤسسات غیرتجاری تهران
شناسه ۲۲۴۷۷۴۲

پایداری
ایران
• دوشنبه ۱۹ مرداد ۱۴۰۵
• ۲۶ صفر ۱۴۴۸ • ۱۰ آگوست ۲۰۲۶
• سال سی‌ودوم
• شماره ۹۰۹۵ • ۴ صفحه
Monday • 10 August 2026
IranDaily Newspaper
ISSN1027-1449
Keytitle: IRAN Tehran
irannewspaper.ir

تأمین سوخت در خط مقدم جنگ

معاون وزیر نفت از پشت‌پرده تأمین بنزین در روزهای پرالتهاب جنگ ۴۰ روزه می‌گوید

عبور گاز از زمستان جنگی

نگاهی به مدیریت تولید انتقال و ذخیره‌سازی گاز و رکورد مصرف ۷۳۷ میلیون مترمکعبی که شکسته شد

ویژه هفته دولت

ایران

روایت تاب‌آوری

در یک سال گذشته، دولت و صنعت نفت کشور روزهای پرتنش و کم‌سابقه‌ای را پشت سر گذاشت، از دو جنگ ۱۲روزه و ۴۰روزه گرفته تا آسیب به بخشی از زیرساخت‌های تولید، ذخیره‌سازی و انتقال انرژی. بااین حال، زنجیره تأمین و توزیع سوخت کشور در این مدت با تکیه بر ظرفیت‌های موجود، مدیریت میدانی و استفاده از راهکارهای جایگزین، استمرار یافت و اجازه داده نشد این شرایط به اختلال در عرضه سوخت منجر شود. دراین پرونده، مسیر تأمین سوخت در این یکسال را روایت کرده‌ایم، از اقداماتی که برای حفظ تولید و ذخایر انجام شد تا چگونگی مدیریت انتقال و توزیع سوخت در روزهای بحرانی.

از رشد ۴۱ درصدی مصرف بنزین تا بازگشت سکوهای پارس جنوبی

یک سال مقاومت در صنعت نفت

• گزارش •

گروه اقتصادی

طی یک‌سال گذشته، صنعت انرژی ایران یکی از پیچیده‌ترین و پرتنش‌ترین دوره‌های خود را پشت سر گذاشت؛ دوره‌ای که نه‌فقط با فشارهای مزمن مصرف، ناترازی و محدودیت سرمایه‌گذاری، بلکه با دو مقطع جنگی نیز همراه بود: جنگ ۱۲روزه خرداد ۱۴۰۴ و جنگ ۴۰روزه رمضان در اسفند ۱۴۰۴ و فروردین ۱۴۰۵. فاصله میان این دو رویداد، تنها فاصله‌ای زمانی نبود؛ صنعت نفت در این مدت ناچار بود هم آثار حملات و آسیب به برخی زیرساخت‌ها را جبران کند، هم پاسخگوی تقاضای رو به افزایش سوخت باشد و هم برای احتمال تکرار اختلال در زنجیره تأمین، ظرفیت‌های جایگزین خود را فعال کند. در چنین وضعیتی، بنزین و گاز تنها فرآورده یا حامل انرژی نبودند؛ بلکه به مسأله‌ای مربوط به تداوم زندگی روزمره، حمل‌ونقل، تولید و آرامش بازار تبدیل شدند. آنچه این دوره را از سال‌های قبل متمایز می‌کند، صرفاً وقوع جنگ نیست؛ بلکه همزمانی جنگ با شرایطی است که شبکه انرژی پیش از آن هم با فشار مصرف و ناترازی روبه‌رو بود. یعنی صنعت نفت با زیرساختی وارد بحران شد که از قبل نیز در حال کار با حداکثر ظرفیت بود.

جنگ اول
آزمون شبکه‌ای که از قبل زیر فشار بود

جنگ ۱۲روزه در خرداد ۱۴۰۴ در شرایطی آغاز شد که مصرف سوخت، بویژه بنزین، در مسیر افزایشی قرار داشت. رشد تعداد خودروها، فرسودگی ناوگان حمل‌ونقل، استفاده گسترده از خودروی شخصی و فاصله قیمتی سوخت با کشورهای همسایه، سال‌هاست فشار بر تولید و توزیع بنزین را افزایش داده است. جنگ، این فشار انباشته را ناگهان به یک بحران عملیاتی تبدیل کرد. با آغاز حملات، شماری از زیرساخت‌های انرژی نیز در معرض آسیب قرار گرفتند. انبارهای نفتی در تهران، تأسیسات پالایش گاز فجرجم و بخش‌هایی از پالایشگاه فاز ۱۴ پارس جنوبی از جمله مراکزی بودند که آسیب دیدند. اهمیت این نقاط فقط در ظرفیت تولید یا ذخیره‌سازی آنها نبود؛ هرگونه اختلال در چنین تأسیساتی می‌توانست زنجیره‌ای از پیامدها را در بخش برق، گاز، حمل‌ونقل و توزیع فرآورده‌ها فعال کند.

از ساعات ابتدایی، مدیریت شرایط اضطراری و ایمن‌سازی تأسیسات در دستورکار قرار گرفت. در بخش گاز، آسیب به بخشی از تأسیسات پالایش فاز ۱۴ پارس جنوبی و پالایشگاه فجرجم، ظرفیت فرآورش را تحت تأثیر قرار داد، اما برداشت گاز از میدان مشترک پارس جنوبی متوقف نشد. این نکته در کشوری که بخش عمده گرمایش، تولید برق و خوراک صنایع خود را بر گاز استوار کرده، اهمیتی فراتر از یک موفقیت عملیاتی دارد.

پس از پایان درگیری نیز بازگرداندن واحدهای آسیب‌دیده آغاز شد. واحد آسیب‌دیده پالایشگاه فاز ۱۴ پارس جنوبی چند روز پس از پایان جنگ به مدار بازگشت و ردیف دوم واحد شیرین‌سازی پالایشگاه فجرجم نیز در دی‌ماه ۱۴۰۴، پس از انجام عملیات بازسازی، دوباره وارد مدار شد. بازگشت سریع واحدها به تولید، نشان می‌داد که بخش مهمی از تاب‌آوری صنعت انرژی، نه در سازه‌ها و تجهیزات، بلکه در توان نیروهای عملیاتی، مهندسان تعمیرات و گروه‌هایی است که در شرایط بحران، زمان را به مهم‌ترین سرمایه تبدیل می‌کنند.

بنزین؛ بحران از سمت تقاضا آمد

فشار اصلی اما تنها از آسیب فیزیکی به تأسیسات ناشی نمی‌شد. همزمان با شروع جنگ ۱۲روزه، تقاضای بنزین نیز به شکل ناگهانی افزایش یافت. در اولین روز تهاجم، مصرف روزانه بنزین ۴۱ درصد رشد کرد و در روزهای بعد نیز در سطوح بالا باقی ماند. این افزایش، نشانه‌ای از واکنش طبیعی جامعه در وضعیت نااطمینانی بود؛ مردم برای رفت‌وآمد، جابه‌جایی خانواده، ذخیره سوخت یا مواجهه با هرگونه اختلال احتمالی، بیش از گذشته به جایگاه‌ها مراجعه کردند.

شبکه توزیع سوخت در چنین وضعیتی با یک مسأله دوگانه مواجه شد: از یک‌سو باید جریان عادی عرضه در جایگاه‌ها حفظ می‌شد و از سوی دیگر، ذخایر و ناوگان حمل فرآورده باید طوری مدیریت می‌شد که کمبود موضعی در شهرها و استان‌ها شکل نگیرد. در واکنش به این وضعیت، پالایشگاه‌های داخلی با حداکثر توان به کار گرفته شدند و تولید روزانه بنزین نسبت به دوره‌های پیش از جنگ افزایش یافت. افزایش تولید داخلی، بخشی از فشار ایجادشده بر ذخایر و شبکه توزیع را جبران کرد. اما این تجربه یک پیام روشن داشت: در شرایطی که مصرف بنزین در وضعیت عادی نیز روندی افزایشی دارد، هر شوک بیرونی می‌تواند فاصله میان تولید و مصرف را در مدت کوتاهی به یک مسأله حساس تبدیل کند. به همین دلیل، مسأله بنزین را نمی‌توان تنها در چارچوب تولید پالایشگاه‌ها دید؛ این موضوع به الگوی حمل‌ونقل، کیفیت خودروها، قیمت‌گذاری، توسعه حمل‌ونقل عمومی و تنوع سبد سوخت وابسته است.

پس از جنگ
بازگشت به وضعیت عادی ممکن نبود

با پایان جنگ ۱۲روزه، مسأله تأمین سوخت به وضعیت پیشین بازنگشت. هرچند مرحله اضطراری عبور کرده بود، اما رشد مصرف بنزین همچنان یکی از مهم‌ترین چالش‌های صنعت نفت باقی ماند. در این فاصله، مجموعه‌ای از اقدامات برای مدیریت تقاضا و کاهش فشار بر فرآورده‌های نفتی دنبال شد.

یکی از این اقدامات، اصلاح سهمیه‌های تخصیصی و متناسب‌سازی آن با نوع خودرو بود. هدف از این سیاست، نزدیک کردن میزان برخورداری از سهمیه به الگوی واقعی مصرف و کاهش استفاده غیرضروری از بنزین بود. در کنار آن، طرح تبدیل خودروهای بنزینی به دوگانه‌سوز بار دیگر در کانون توجه قرار گرفت. آمارها نشان می‌دهد میزان تبدیل خودروها به صورت کارخانه‌ای و کارگاهی، با احتساب تعویض مخازن فرسوده CNG، نسبت به دولت سیزدهم حدود ۴۶ درصد افزایش یافته است.

CNG برای ایران فقط یک سوخت جایگزین نیست؛ فرصتی است برای استفاده از مزیت بزرگ گازی کشور در حمل‌ونقل. با این حال، موفقیت این سیاست به توسعه همزمان جایگاه‌ها، اطمینان از کیفیت مخازن، دسترسی آسان مردم و صرفه اقتصادی تبدیل خودروها وابسته است. در غیر این صورت، دوگانه‌سوز کردن خودروها روی کاغذ می‌ماند و مصرف‌کننده همچنان بنزین را انتخاب اول خود می‌داند.

از CNG تا برق
تنوع‌بخشی به سبد سوخت

در کنار CNG، توسعه گزینه‌های دیگر سوختی نیز در دستورکار قرار گرفت. در حوزه خودروهای برقی، برای حدود ۲۳۲ جایگاه سوخت مجوز ایجاد زیرساخت شارژ صادر شد و در حدود ۳۰ جایگاه نیز تجهیزات شارژ نصب شد. این اعداد هنوز با نیازهای یک گذار واقعی به حمل‌ونقل برقی فاصله زیادی دارد، اما از تغییر جهت سیاست‌گذاری حکایت می‌کند؛ تغییری که اگر با توسعه شبکه برق، مشوق‌های خرید خودروهای کم‌مصرف و برقی و اصلاح ناوگان عمومی همراه شود، می‌تواند بخشی از بار تقاضا برای بنزین را در سال‌های آینده کاهش دهد. در زمینه LPG نیز فرآیند صدور مجوز احداث جایگاه‌ها دنبال شد. توسعه این سوخت‌ها، در کنار بنزین و گاز طبیعی فشرده، به معنای ایجاد حق انتخاب بیشتر برای مصرف‌کننده و کاهش تمرکز ریسک روی یک فرآورده است. تجربه جنگ نشان داد، اتکای بیش از حد به یک مسیر تأمین یا یک نوع سوخت، در زمان بحران می‌تواند آسیب‌پذیری شبکه را افزایش دهد.

در حوزه سیاست قیمتی نیز دولت نرخ بنزین سهمیه‌ای را ثابت نگه داشت، اما برای بخشی از مصرف که بالاتر از الگوی متعارف قرار می‌گیرد، نرخ سوم در نظر گرفته شد. این سیاست با هدف مدیریت مصرف و ایجاد انگیزه برای استفاده از حمل‌ونقل عمومی یا سوخت‌های جایگزین طراحی شد. با این حال، اثربخشی چنین سیاستی به آن بستگی دارد که گزینه جایگزین واقعاً در دسترس باشد؛ نمی‌توان از مردم انتظار کاهش مصرف داشت، بی‌آنکه حمل‌ونقل عمومی قابل اتکا، خودروهای کم‌مصرف و زیرساخت سوخت جایگزین فراهم شده باشد. همزمان، برای پاسخ به تقاضای بخشی از مصرف‌کنندگان و خودروهای حساس، زیرساخت واردات و توزیع بنزین ویژه و سوپر وارداتی نیز فراهم و توزیع آن در چند استان آغاز شد. این اقدام در عین حال که بخشی از تقاضای خاص بازار را پاسخ می‌دهد، نشان‌دهنده تلاش برای تفکیک بازارهای مصرف و کاستن از فشار بر بنزین معمولی است.

افزایش ظرفیت برای روز مبادا

در فاصله میان دو جنگ، مدیریت مصرف تنها راهبرد صنعت نفت نبود. افزایش ظرفیت تولید و استفاده بهتر از توان موجود پالایشگاه‌ها نیز دنبال شد. خوراک نفت خام و میعانات گازی پالایشگاه‌ها افزایش یافت و با رفع بخشی از گلوگاه‌های عملیاتی، اصلاح فرآیندهای تولید و بهبود ترکیب تولید، ظرفیت پایدار فرآورده‌ها ارتقا پیدا کرد.

این اقدامات شاید در شرایط عادی بخشی از روند توسعه صنعت پالایش به نظر برسد، اما پس از تجربه جنگ ۱۲روزه، معنای دیگری پیدا کرد. مسأله فقط بالا بردن تولید نبود؛ مسأله این بود که اگر یک پالایشگاه آسیب دید یا بخشی از ظرفیت آن از مدار خارج شد، دیگر پالایشگاه‌ها بتوانند بخشی از این کاهش را جبران کنند.

این همان منطق تاب‌آوری در زنجیره تأمین است: ظرفیت‌ها نباید آن‌قدر فشرده و وابسته به یکدیگر باشند که اختلال در یک نقطه، کل شبکه را دچار کمبود کند. افزایش انعطاف در دریافت خوراک، تولید فرآورده، انتقال و ذخیره‌سازی، بویژه در جغرافیای گسترده ایران، بخشی از سرمایه‌گذاری برای روزهای بحران است؛ سرمایه‌گذاری‌ای که ممکن است در روزهای عادی دیده نشود، اما در روزهای سخت تعیین‌کننده است.

> در فاصله میان دو جنگ، مدیریت مصرف تنها راهبرد صنعت نفت نبود. افزایش ظرفیت تولید و استفاده بهتر از توان موجود پالایشگاه‌ها نیز دنبال شد. خوراک نفت خام و میعانات گازی پالایشگاه‌ها افزایش یافت و با رفع بخشی از گلوگاه‌های عملیاتی، اصلاح فرآیندهای تولید و بهبود ترکیب تولید، ظرفیت پایدار فرآورده‌ها ارتقا پیدا کرد

جنگ رمضان؛
بازگشت بحران در ابعادی گسترده‌تر

جنگ ۴۰روزه رمضان در اسفند ۱۴۰۴ و فروردین ۱۴۰۵ بار دیگر صنعت انرژی را وارد وضعیتی غیرعادی کرد؛ این‌بار با دامنه‌ای گسترده‌تر که بخش‌هایی از زیرساخت‌های گاز، پالایش، برق و پتروشیمی را در برگرفت. اگر جنگ اول بیشتر یک آزمون ناگهانی برای مدیریت شوک بود، جنگ دوم آزمونی برای سنجش میزان درس‌آموزی از تجربه پیشین به حساب می‌آمد.

در پارس جنوبی، برخی تأسیسات و سکوهای فراساحلی آسیب دیدند. پس از پایان جنگ، عملیات بازسازی آغاز شد و بازگرداندن ظرفیت‌های از دست‌رفته در دستورکار قرار گرفت. گزارش‌ها از بازگشت سه سکوی فراساحلی پارس جنوبی به مدار تولید پس از جنگ رمضان حکایت داشت؛ اتفاقی مهم برای حفظ جریان تولید گاز و جلوگیری از طولانی‌شدن اثرات حمله بر شبکه انرژی کشور.

در بخش پالایش نیز پالایشگاه لاوان یکی از تأسیسات آسیب‌دیده بود. این پالایشگاه پیش از جنگ حدود ۳ میلیون لیتر در روز بنزین تولید می‌کرد، اما پس از حمله، بخشی از ظرفیت خود را از دست داد و فعالیت آن با حدود ۵۰ درصد ظرفیت ادامه یافت. کاهش تولید یک پالایشگاه در شرایطی که مصرف بنزین همچنان بالاست، می‌توانست به سرعت فشار را به شبکه سراسری منتقل کند، اما بخشی از افت تولید لاوان از طریق افزایش خوراک سایر پالایشگاه‌ها، استفاده از ظرفیت‌های موجود و تولید اختلاطی جبران شد. این تجربه بار دیگر نشان داد که توزیع ظرفیت در زنجیره پالایش، فقط یک موضوع فنی نیست؛ یک ضرورت امنیت انرژی است. وقتی واحدهای دیگر امکان جبران دارند، اختلال در یک نقطه به کمبود گسترده در جایگاه‌ها تبدیل نمی‌شود.

ستون اصلی تاب‌آوری؛ نیروی انسانی در خط مقدم

با این همه، روایت یک سال پرتنش صنعت انرژی را نمی‌توان فقط با نام پالایشگاه‌ها، سکوها، خطوط لوله و میزان تولید نوشت. پشت هر عدد تولید و هر جایگاهی که در روزهای بحران فعال ماند، زنجیره‌ای از متخصصان، تکنیسین‌ها، کارکنان پالایشگاه‌ها، نیروهای بهره‌برداری، رانندگان نفتکش‌ها، کارکنان شرکت ملی پخش و گروه‌های تعمیراتی حضور داشتند.

در دو جنگی که در فاصله یک سال رخ داد، اگر این زنجیره انسانی منسجم در صنعت نفت و گاز وجود نداشت، حفظ جریان تولید و توزیع سوخت ممکن نبود. تاب‌آوری صنعت انرژی تنها با ساخت تأسیسات جدید به دست نمی‌آید؛ به آموزش نیروی انسانی، تمرین مدیریت بحران، اختیارات سریع در میدان عمل، تأمین قطعات، تنوع مسیرهای انتقال و اعتماد به نیروهای عملیاتی وابسته است.

یک سال گذشته نشان داد، صنعت انرژی ایران با وجود آسیب‌ها و فشارهای سنگین، توانست از دو شوک بزرگ عبور کند؛ اما این عبور نباید به معنای پایان مسأله تلقی شود. مصرف بنزین همچنان رو به افزایش است، بخشی از زیرساخت‌ها نیازمند نوسازی‌اند و تأمین مالی طرح‌های توسعه‌ای همچنان چالش‌برانگیز است. جنگ‌ها شاید تمام شده باشند، اما درس اصلی آنها باقی است: امنیت انرژی، فقط تولید بیشتر نیست؛ توان ادامه دادن در روزی است که همه‌چیز برای توقف آماده است.

ایران
Iran Daily Newspaper
دوشنبه
۱۹ مرداد ۱۴۰۵
۲۶ صفر ۱۴۴۸
سال
سی و دوم
شماره ۹۰۹۵
Monday
10 August 2026
Vol 9095

تولید، مصرف، ذخیره‌سازی و انتقال؛ چهار جبهه همزمان در تأمین سوخت

کارنامه دوساله حساس‌ترین حلقه زنجیره انرژی

• گزارش •

گروه اقتصادی/ شرکت ملی پالایش و پخش فرآورده‌های نفتی، دولت چهاردهم را در شرایطی آغاز کرد که همزمان با رشد تقاضا برای بنزین و سوخت نیروگاه‌ها، سطح ذخایر برخی فرآورده‌های کلیدی به‌ویژه نفت‌گاز در وضعیت مطلوبی نبود. ناترازی میان تولید و مصرف، فشار بر شبکه توزیع و نگرانی از تأمین سوخت در ماه‌های سرد سال، موضوع را از یک مسأله صرفاً عملیاتی به چالشی در سطح امنیت انرژی تبدیل کرده بود. در چنین فضایی، سیاست شرکت از تمرکز صرف بر افزایش عرضه فاصله گرفت و به سمت ترکیبی از افزایش تولید، کنترل مصرف، بازسازی زیرساخت و توزیع متوازن‌تر ذخایر در نقاط مختلف کشور حرکت کرد. این تغییر رویکرد، به‌ویژه در جریان دو دوره تنش و حمله به زیرساخت‌ها، اهمیت بیشتری پیدا کرد؛ دوره‌هایی که شبکه سوخت با جهش تقاضا، آسیب به بخشی از تأسیسات و محدودیت در تأمین خوراک مواجه شد.

افزایش تولید اما نه فقط با ساخت پالایشگاه

بخش اول برنامه شرکت ملی پالایش و پخش، حفظ تولید موجود و رفع گلوگاه‌هایی بود که مانع استفاده کامل از ظرفیت پالایشگاه‌ها می‌شدند. بر اساس آمار اعلام‌شده، خوراک نفت خام و میعانات گازی پالایشگاه‌ها در دوره فعالیت دولت چهاردهم حدود ۴ درصد افزایش یافته است. این افزایش در شرایطی رخ داد که بخشی از زنجیره تأمین، به‌ویژه در دوره جنگ، با محدودیت‌هایی روبه‌رو بود.

اصلاح فرآیندهای عملیاتی و رفع موانع تولید نیز به افزایش پایدار تولید بنزین و نفت‌گاز کمک کرده است. تولید بنزین نسبت به ۱۸ ماه پایانی دولت سیزدهم حدود ۳ میلیون لیتر در روز و تولید نفت‌گاز حدود ۴ میلیون لیتر در روز افزایش یافته است. این ارقام شاید در مقایسه با مصرف روزانه کشور بزرگ به نظر نرسند، اما در بازاری که هر افزایش تقاضا می‌تواند به واردات یا فشار بر ذخایر منجر شود، اهمیت قابل توجهی دارند.

در کنار افزایش حجم تولید، کیفیت فرآورده‌ها نیز در دستور کار قرار گرفته است. چهار طرح کیفی‌سازی به ارزش مجموع ۸۷۵ میلیون دلار در پالایشگاه‌های آبادان، اصفهان و شیراز به بهره‌برداری رسیده‌اند. این پروژه‌ها شامل تولید نفت‌گاز با استانداردهای یورو ۴ و یورو ۵ در آبادان و شیراز، بهبود کیفیت نفت سفید در اصفهان و ارتقای بنزین در پالایشگاه شیراز است.

کیفی‌سازی فقط یک عنوان فنی نیست. کاهش گوگرد در نفت‌گاز و بهبود کیفیت بنزین، علاوه بر اثرات زیست‌محیطی، امکان تأمین سوخت مناسب‌تر برای ناوگان حمل‌ونقل و نیروگاه‌ها را فراهم می‌کند. با این حال، میزان اثرگذاری این طرح‌ها در کاهش آلودگی هوا، به نحوه مصرف سوخت و وضعیت خودروها و نیروگاه‌ها نیز وابسته است.

تعمیرات اساسی برای جلوگیری از افت تولید

یکی دیگر از محورهای کمتر دیده‌شده در تأمین سوخت، تعمیرات اساسی پالایشگاه‌هاست. در این دوره، ۲۲ واحد پالایشی تحت تعمیرات اساسی قرار گرفته‌اند تا از توقف‌های ناخواسته و افت تولید در ماه‌های اوج مصرف جلوگیری شود. اهمیت این موضوع از آنجا بیشتر می‌شود که پالایشگاه‌ها با تجهیزات پیچیده و فرسوده‌ای کار می‌کنند و عقب‌انداختن تعمیرات می‌تواند در نهایت به توقف طولانی‌تر یک واحد تولیدی منجر شود. گزارش شرکت حاکی از آن است که با وجود آسیب به برخی تأسیسات ذخیره‌سازی و همچنین کاهش بخشی از خوراک میعانات گازی ناشی از صدمات واردشده به تأسیسات پارس جنوبی، تولید بنزین پالایشگاهی در سطح مورد نیاز حفظ شده است. در مقاطعی نیز پالایشگاه لاوان و زیرساخت‌های تأمین خوراک با مشکل مواجه شدند. برای جلوگیری از اختلال در فرآیند پالایش، بخشی از میعانات گازی با نفتا جایگزین شد و میزان خوراک نفت خام پالایشگاه‌ها افزایش یافت. این جابه‌جایی‌ها نشان می‌دهد پایداری زنجیره سوخت تنها به ظرفیت اسمی پالایشگاه‌ها متکی نیست، بلکه انعطاف‌پذیری در تأمین خوراک و امکان تغییر سریع آرایش عملیاتی نیز نقش تعیین‌کننده دارد.

۳/۴
میلیارد لیتر ذخیره نفت‌گاز نیروگاهی
ذخیره ۳.۴ میلیارد لیتری نفت‌گاز نیروگاه‌ها، پشتوانه‌ای حیاتی بود تا در اوج زمستان و بحران، برق کشور ناگهان زمین‌گیر نشود

محدود کردن سهمیه و تغییر سبد سوخت

افزایش تولید، به تنهایی پاسخگوی ناترازی نیست؛ به‌خصوص در بازاری که مصرف سوخت سال‌ها با نرخ بالا رشد کرده است. شرکت پالایش و پخش در این دوره، مجموعه‌ای از اقدامات را برای کنترل تقاضا و هدفمندتر کردن یارانه سوخت در دستور کار قرار داده است. یکی از مهم‌ترین تغییرات، کاهش حجم سهمیه روزانه تخصیص‌یافته به کارت‌های سوخت شخصی است؛ رقمی که از ۱۷۲ میلیون لیتر در روز به ۱۱۵ میلیون لیتر رسیده است. همچنین مدت ذخیره سهمیه اول بنزین در کارت‌ها از شش ماه به سه ماه کاهش یافته است. هدف از این سیاست، جلوگیری از انباشت سهمیه و مدیریت دقیق‌تر مصرف عنوان شده، هرچند اثربخشی آن در بلندمدت به توسعه حمل‌ونقل عمومی، کیفیت خودروها و وجود گزینه‌های جایگزین برای مردم وابسته است. اصلاح تدریجی قیمت و سازوکار یارانه‌ای بنزین، نفت‌گاز، نفت سفید و سوخت هواپیما نیز بخشی دیگر از برنامه بوده است. در کنار آن، واردات و عرضه بنزین سوپر با قیمت تمام‌شده و از طریق بخش خصوصی آغاز شد؛ اقدامی که قرار است بخشی از تقاضای خودروهای نیازمند سوخت با کیفیت بالاتر را از شبکه یارانه‌ای جدا کند. توسعه استفاده از LPG و CNG نیز در همین چارچوب دنبال شده است. طبق آمار شرکت، تولید کارخانه‌ای تجهیزات تبدیل خودروها به دوگانه‌سوز، تبدیل کارگاهی و تعویض مخازن فرسوده CNG نسبت به دولت سیزدهم ۴۶ درصد افزایش یافته است. همچنین ۴۴ میلیون دلار از مطالبات پیمانکاران صنعت CNG از طریق اوراق صرفه‌جویی گاز پرداخت شده است. این اقدامات در صورتی می‌تواند به کاهش واقعی مصرف بنزین منجر شود که جایگاه‌های عرضه و شبکه خدمات CNG نیز متناسب با آن توسعه پیدا کند.

نفت‌گاز؛ از واردات تا افزایش ذخایر نیروگاهی

نفت‌گاز در سال‌های اخیر یکی از حساس‌ترین حلقه‌های زنجیره انرژی بوده است، زیرا کاهش تحویل گاز به نیروگاه‌ها در زمستان، مصرف سوخت مایع را بالا می‌برد. شرکت پالایش و پخش اعلام کرده است که با کاهش حدود ۴ میلیون لیتری مصرف نفت‌گاز در بخش‌های مختلف، واردات این فرآورده در سال ۱۴۰۴ به صفر رسیده است.

همزمان، متوسط مصرف گاز مایع ۱۱ درصد و مصرف نفت‌گاز غیرنیروگاهی حدود یک درصد نسبت به دولت سیزدهم کاهش یافته است. این کاهش عمدتاً به اصلاح سازوکار تخصیص و کنترل مصرف نسبت داده شده است.

مهم‌ترین اقدام اما افزایش ذخایر نیروگاهی پیش از زمستان بود. موجودی نفت‌گاز نیروگاه‌ها در آغاز دوره سوخت زمستانی سال ۱۴۰۴ به ۳.۴ میلیارد لیتر رسید؛ سطحی که از آن به‌عنوان رکورد تاریخی یاد شده است. متوسط تحویل روزانه نفت‌گاز به نیروگاه‌ها نیز در فاصله آبان تا بهمن ۱۴۰۳، ۵۱ درصد بیشتر از دوره مشابه سال ۱۴۰۲ گزارش شده است.

به موازات آن، بیش از ۴۲۰ میلیون لیتر نفت کوره کم‌گوگرد برای چهار نیروگاه بخاری منتخب توزیع شد؛ اقدامی که با همکاری سازمان حفاظت محیط زیست انجام شد تا استفاده از سوخت مایع، آثار آلایندگی کمتری اشته باشد.

> در چهار ماه اول سال ۱۴۰۵ متوسط تولید بنزین ۱۰ درصد بیشتر از مدت مشابه سال قبل اعلام شده است؛ افزایشی که هدف آن جبران فشار بر عرضه در شرایط محدودیت واردات عنوان شده است

فشار ۲۰۰ میلیون لیتری بر شبکه در روزهای بحرانی

آزمون اصلی شبکه سوخت، نه در روزهای عادی، بلکه در زمان بحران رخ می‌دهد. طبق گزارش شرکت، در روزهای اول دو دوره جنگ و تنش، تقاضای روزانه سوخت تا سطح ۲۰۰ میلیون لیتر افزایش یافت. مدیریت چنین جهشی نیازمند آن است که پالایشگاه، انبار، خط لوله، نفتکش و جایگاه سوخت همزمان و بدون وقفه کار کنند. در چهار ماه اول سال ۱۴۰۵ نیز متوسط تولید بنزین ۱۰ درصد بیشتر از مدت مشابه سال قبل اعلام شده است؛ افزایشی که هدف آن جبران فشار بر عرضه در شرایط محدودیت واردات عنوان شده است.

• برش •

تغییر نقشه انتقال سوخت

توسعه خطوط لوله، بخش دیگری از برنامه شرکت برای کاهش اتکا به حمل جاده‌ای و افزایش امنیت انتقال سوخت بوده است. نزدیک به هزار کیلومتر خط لوله نفت خام و فرآورده در این دوره وارد مدار شده است. خط لوله ۴۵۶ کیلومتری بندرعباس ـ رفسنجان، خط ۳۳۰ کیلومتری انتقال نفت خام سبزآب ـ شازند، انشعاب خوراک پالایشگاه بندرعباس از خط گوره ـ جاسک و خط تبریز ـ خوی ـ ارومیه به طول ۲۲۰ کیلومتر، مهم‌ترین پروژه‌های این بخش هستند. همچنین شش نیروگاه به خطوط انتقال فرآورده متصل شده‌اند تا رساندن سوخت مایع به نیروگاه‌ها از مسیر پایدارتر و قابل‌کنترل‌تری انجام شود و احتمال انحراف در شبکه توزیع کاهش یابد. تصویر کلی این اقدامات نشان می‌دهد شرکت پالایش و پخش در دولت چهاردهم تلاش کرده است مسأله سوخت را از زاویه تولید، مصرف، ذخیره‌سازی و انتقال به‌صورت همزمان ببیند. با این همه، پایداری این دستاوردها به ادامه سرمایه‌گذاری در پالایشگاه‌ها، نوسازی ناوگان، کاهش مصرف سوخت خودروها و اصلاح تدریجی سازوکارهای یارانه‌ای گره خورده است؛ مسائلی که فراتر از توان یک شرکت، به تصمیم‌های کلان اقتصادی و انرژی کشور وابسته‌اند.

نگاهی به مدیریت تولید، انتقال و ذخیره‌سازی گاز و رکورد مصرف ۷۳۷ میلیون مترمکعبی که شکسته شد

عبور گاز از زمستان جنگی

• نگاه •

جنگ، پیش از آنکه در آسمان و میدان‌های درگیری دیده شود، در شبکه‌های زیرساختی خود را نشان می‌دهد؛ در خطوطی که انرژی را از جنوب به مرکز و شمال کشور می‌رسانند، در ایستگاه‌هایی که فشار گاز را تنظیم می‌کنند، در مخازنی که باید برای روز مبادا پر باشند و در نیروگاه‌هایی که نباید حتی در اوج بحران، از تأمین سوخت بازبمانند. عملکرد صنعت گاز در سال ۱۴۰۴ و بویژه در مقاطع جنگی، در چنین بستری قابل ارزیابی است. کشور همزمان با تجربه دو دوره جنگی ۱۲روزه و ۴۰روزه رمضان، با فصل سرد، رشد مصرف و ناترازی تاریخی انرژی نیز مواجه بود. در این شرایط، موضوع فقط افزایش تولید گاز نبود؛ مسأله اصلی، رساندن پایدار انرژی از سرچاه و پالایشگاه تا خانه‌ها، صنایع، نیروگاه‌ها و جایگاه‌های سوخت بود؛ آن هم در شرایطی که بخشی از تأسیسات انرژی هدف قرار گرفت و محدودیت‌های عملیاتی و امنیتی افزایش یافت.

تصویر کلی از عملکرد شرکت ملی گاز ایران نشان می‌دهد که شبکه، با وجود فشارهای کم‌سابقه، توانست مسیر خدمت‌رسانی را حفظ کند. رکورد مصرف گاز خانگی و تجاری در زمستان ۱۴۰۴ به ۷۳۷ میلیون مترمکعب در روز رسید، اما در همین دوره، قطعی گزارش‌شده‌ای در بخش خانگی وجود نداشت. پشت این یک گزاره کوتاه، مجموعه بزرگی از عملیات در میدان‌های گازی، پالایشگاه‌ها، خطوط انتقال، ایستگاه‌های تقویت فشار، مراکز دیسپچینگ، مخازن ذخیره‌سازی و همچنین شبکه تأمین سوخت نیروگاه‌ها قرار دارد.

این گزارش، روایت این زنجیره است؛ زنجیره‌ای که در سخت‌ترین روزهای سال، نباید قطع می‌شد.

وقتی مصرف به ۷۳۷ میلیون مترمکعب رسید

زمستان ۱۴۰۴ برای شبکه گاز کشور، تنها یک فصل سرد نبود؛ فصل آزمون ظرفیت و تاب‌آوری بود. با افت دما در نقاط مختلف کشور، مصرف گاز در بخش خانگی و تجاری بالا رفت و در اوج خود به ۷۳۷ میلیون مترمکعب در روز رسید؛ عددی که نشان می‌دهد بخش عمده‌ای از گاز تولیدی کشور در روزهای سرد، مستقیماً در اختیار خانوارها و کسب‌وکارهای کوچک قرار گرفته است.

در چنین وضعیتی، هر اختلالی در تولید، انتقال یا توزیع می‌توانست به سرعت در زندگی مردم نمایان شود. اما آمار ثبت‌شده از زمستان ۱۴۰۴، از صفر بودن موارد گزارش‌شده قطعی گاز خانگی حکایت دارد. این موضوع به معنای نبود فشار بر شبکه نیست؛ بلکه نشان می‌دهد صنعت گاز توانسته فشار واردشده را با مدیریت لحظه‌ای شبکه، اولویت‌بندی مصرف، آماده‌سازی تأسیسات و تقویت پشتیبان‌های انرژی کنترل کند.

اهمیت این عملکرد زمانی بیشتر روشن می‌شود که همزمانی چند بحران را در نظر بگیریم: افزایش مصرف خانگی، ضرورت تأمین پایدار گاز برای بخش‌های حیاتی، نیاز نیروگاه‌ها به سوخت برای حفظ برق کشور و شرایطی که جنگ و تهدید علیه زیرساخت‌ها، ضریب ریسک عملیات را بالا برده بود.

در واقع، آنچه در خانه‌ها به شکل روشن ماندن بخاری و جریان داشتن گاز دیده شد، محصول یک عملیات گسترده و شبانه‌روزی در سراسر زنجیره انرژی بود.

رکوردهایی برای عبور از پیک

تکیه‌گاه اصلی شبکه گاز کشور همچنان میدان مشترک پارس جنوبی است؛ میدانی که هر افزایش یا کاهش در تولید آن، می‌تواند بر تراز انرژی کشور اثر مستقیم بگذارد. در سال ۱۴۰۴، برداشت روزانه گاز از پارس جنوبی به رکورد ۷۳۰ میلیون مترمکعب در روز رسید. این رکورد فقط یک دستاورد تولیدی نیست. در دوره‌ای که مصرف داخلی در اوج قرار داشت و حفظ پایداری انرژی به دغدغه اصلی تبدیل شده بود، افزایش برداشت از این میدان مشترک نقش مهمی در پاسخ‌گویی به نیاز کشور ایفا کرد. بخش بزرگی از گاز تولیدی پس از فرآورش در پالایشگاه‌های جنوب، باید وارد مسیر انتقال می‌شد؛ مسیری بلند و پیچیده که از جنوب کشور تا نقاط مختلف ایران امتداد دارد. در روزهای اوج مصرف، میزان ورود گاز شیرین به شبکه سراسری از ۸۸۶ میلیون مترمکعب در روز فراتر رفت. این عدد، ظرفیت عملیاتی بالای زنجیره تولید و انتقال را نشان می‌دهد. گاز شیرین، پس از فرآورش، باید با فشار و کیفیت مناسب وارد خطوط شود تا بتواند مسیر صدها و گاه هزاران کیلومتری را تا مراکز مصرف طی کند.

در شرایط جنگی، حفاظت از این جریان تنها به حفاظت فیزیکی از تأسیسات محدود نمی‌شود. پایداری شبکه به معنای آماده بودن تجهیزات، سرعت عمل در رفع اشکال، مدیریت فشار در خطوط و داشتن سناریوهای جایگزین برای شرایط اضطراری است. از این منظر، رکورد ورود گاز شیرین به شبکه را باید یکی از نشانه‌های آمادگی عملیاتی صنعت گاز در سال ۱۴۰۴ دانست.

ستون فقرات تامین انرژی

شبکه انتقال گاز، ستون فقرات تأمین انرژی کشور است. اگر تولید گاز را قلب زنجیره بدانیم، خطوط انتقال رگ‌هایی هستند که این انرژی را به سراسر کشور می‌رسانند. در دوره‌ای که کشور با افزایش مصرف و شرایط ویژه جنگی مواجه بود، توسعه و نگهداری این شبکه اهمیتی دوچندان یافت. بر اساس آمار عملکرد سال گذشته، ۷۲۴ کیلومتر خط لوله جدید وارد مدار شد. اضافه شدن این میزان خط لوله، فقط توسعه جغرافیایی شبکه نیست؛ بلکه به معنای افزایش انعطاف‌پذیری برای انتقال گاز، تقویت برخی مسیرهای حساس و کاهش احتمال ایجاد گلوگاه در زمان اوج مصرف است.

در کنار توسعه خطوط، بیش از ۱۱۰۰ نقطه حساس شبکه انتقال گاز تحت عملیات بهسازی قرار گرفت. این نقاط می‌توانند شامل بخش‌هایی از مسیر، تأسیسات، ایستگاه‌ها و اجزایی باشند که از نظر فنی یا عملیاتی نیازمند ارتقا و مراقبت ویژه‌اند. چنین اقداماتی شاید در روزهای عادی کمتر دیده شود، اما در روزهای بحران، تفاوت میان پایداری و اختلال را رقم می‌زند.

عملیات نشت‌یابی نیز در ۳۹ هزار کیلومتر از خطوط انتقال انجام شد؛ عددی که از گستردگی مراقبت از شبکه حکایت دارد. نشت‌یابی، اقدامی پیشگیرانه است؛ یعنی پیش از آنکه یک نقص کوچک به افت فشار، توقف انتقال یا خطر ایمنی تبدیل شود، باید شناسایی و رفع شود. در کشوری با شبکه گسترده انتقال گاز و در سالی با فشار عملیاتی بالا، این عملیات یکی از پایه‌های امنیت انرژی محسوب می‌شود.

همزمان، ۴۳ توربین نیز تعمیر اساسی شد. توربین‌ها در ایستگاه‌های تقویت فشار نقشی کلیدی دارند، زیرا گاز در مسیر طولانی انتقال، برای ادامه حرکت به حفظ و تقویت فشار نیاز دارد. تعمیر اساسی این تجهیزات، بویژه پیش از فصل سرد و در شرایطی که امکان اختلال در تأسیسات اهمیت مضاعف پیدا می‌کند، بخشی از برنامه پیشگیرانه شرکت ملی گاز بود.

جنگ و ضرورت آماده‌باش دائمی

تجربه جنگ نشان داد که زیرساخت انرژی باید با منطق «آماده‌باش دائمی» اداره شود. در وضعیت عادی، تعمیرات، پایش و نگهداری برنامه‌ریزی‌شده‌اند؛ اما در شرایط تهدید، سرعت واکنش، توان جابه‌جایی منابع و داشتن مسیرهای پشتیبان اهمیت بیشتری پیدا می‌کند.

برخی پالایشگاه‌های گازی در پارس جنوبی در مقاطعی آسیب دیدند و تا ۲۳۰ میلیون مترمکعب از ظرفیت فرآورش گاز طبیعی از مدار خارج شد. این رخداد، آزمونی جدی برای صنعت گاز بود؛ زیرا هر افت ظرفیت در این منطقه می‌تواند در زنجیره تأمین گاز کشور اثر بگذارد. با این حال، مدیریت تولید، بازآرایی عملیات، استفاده از ظرفیت‌های موجود و کنترل دقیق شبکه انتقال کمک کرد تا آثار این آسیب‌ها به اختلال فراگیر در مصرف خانگی تبدیل نشود. در چنین روزهایی، عملیات صنعت گاز فقط به تولید بیشتر محدود نبود. اولویت‌بندی مصرف، هماهنگی میان بخش‌های تولید و انتقال، پایش برخط شرایط شبکه و اتخاذ تصمیم‌های لحظه‌ای برای حفظ فشار و تداوم جریان گاز، بخشی از مدیریت بحران به شمار می‌رفت.

شرکت ملی گاز ایران در این دوره، با اتکا به ظرفیت نیروی انسانی متخصص و تجربه سال‌های گذشته، تلاش کرد شبکه را از وضعیت واکنشی خارج کند و با اقدامات پیشگیرانه، احتمال وقوع اختلال را کاهش دهد. تعمیرات اساسی توربین‌ها، نشت‌یابی هزاران کیلومتر خط لوله و بهسازی نقاط حساس، همه پیش از آنکه آمار فنی باشند، نشانه‌ای از همین رویکرد هستند.

> آنچه در خانه‌ها به شکل روشن ماندن بخاری و جریان داشتن گاز دیده شد، محصول یک عملیات گسترده و شبانه‌روزی در سراسر زنجیره انرژی بود

ذخیره برای روزی که مصرف اوج می‌گیرد

پایداری شبکه گاز تنها با اتکا به تولید روزانه حاصل نمی‌شود. در روزهای بسیار سرد، زمانی که مصرف خانگی ناگهان افزایش پیدا می‌کند یا بخشی از ظرفیت تولید و انتقال تحت فشار قرار می‌گیرد، ذخیره‌سازی گاز به یکی از ابزارهای مهم مدیریت ناترازی تبدیل می‌شود. مخازن زیرزمینی سراجه و شوریجه در این میان نقشی راهبردی دارند. گاز در دوره‌های کم‌مصرف‌تر به این مخازن تزریق و در روزهای اوج مصرف برداشت می‌شود. این سازوکار، مانند پشتوانه‌ای برای شبکه عمل می‌کند؛ پشتوانه‌ای که کمک می‌کند اختلاف میان تولید و مصرف در مقاطع حساس، به اختلال در خدمت‌رسانی تبدیل نشود.

افزایش تزریق گاز به مخازن ذخیره‌سازی و آماده‌سازی برای برداشت در روزهای سرد، بخشی از برنامه صنعت گاز برای عبور از زمستان ۱۴۰۴ بود. اگرچه ذخیره‌سازی به تنهایی پاسخگوی ناترازی نیست، اما در کنار افزایش تولید پارس جنوبی، توسعه خطوط انتقال و مدیریت مصرف، به شبکه امکان می‌دهد انعطاف بیشتری در برابر شوک‌های ناگهانی داشته باشد.

نیروگاه‌ها؛ ضلع دیگر پایداری گاز

نیروگاه‌ها برای ادامه تولید برق، نیازمند سوخت جایگزین هستند؛ بویژه نفت‌گاز. به همین دلیل، تقویت ذخایر سوخت مایع نیروگاه‌ها به یکی از اقدامات مکمل و مهم دولت چهاردهم در مدیریت انرژی تبدیل شد. در ابتدای شهریور ۱۴۰۳، ذخیره نفت‌گاز نیروگاه‌ها حدود یک میلیارد و ۸۱۰ میلیون لیتر بود. این ذخیره در آبان ۱۴۰۴ برای اولین بار از ۳ میلیارد و ۴۰۰ میلیون لیتر عبور کرد؛ سطحی که بیش از ۹۰ درصد ظرفیت مخازن نیروگاهی را پوشش می‌داد.

این افزایش ذخایر، در شرایط جنگی صرفاً یک اقدام فنی یا آماری نبود؛ بلکه نوعی ایجاد حاشیه امن برای برق کشور محسوب می‌شد. هرچه نیروگاه‌ها ذخیره بیشتری در اختیار داشته باشند، در روزهایی که محدودیت گازرسانی به آنها افزایش می‌یابد، توان بیشتری برای ادامه تولید برق خواهند داشت.

مقایسه این ذخیره با رکوردهای پیشین نیز گویای تغییر مقیاس آمادگی است: ذخایر نفت‌گاز نیروگاهی در آبان ۱۴۰۴ نسبت به بیشینه ذخیره ثبت‌شده در سال ۱۴۰۳، ۸۶ درصد و نسبت به بالاترین رقم سال ۱۴۰۲، ۶ درصد بیشتر بود. پر بودن مخازن تنها بخشی از ماجراست؛ بخش دیگر، توان رساندن سوخت به نیروگاه‌ها در روزهای اوج مصرف است. در دی‌ماه ۱۴۰۴، متوسط تحویل روزانه نفت‌گاز به نیروگاه‌ها به حدود ۵۸ میلیون لیتر رسید. این میزان نسبت به متوسط تحویل روزانه دی‌ماه ۱۴۰۳ که ۵۴ میلیون لیتر بود، بیش از ۷ درصد افزایش داشت.

۷۳۷
میلیون مترمکعب مصرف گاز
در اوج زمستان و جنگ، مصرف گاز خانگی به ۷۳۷ میلیون مترمکعب رسید؛ اما شبکه بدون قطعی خانگی دوام آورد

اما اهمیت این عدد در مقایسه‌ای دیگر بیشتر نمایان می‌شود. بالاترین متوسط تحویل روزانه نفت‌گاز به نیروگاه‌ها در دولت سیزدهم، ۴۲ میلیون لیتر در آذر ۱۴۰۱ بود. بنابراین، تحویل روزانه ۵۸ میلیون لیتر در دی‌ماه ۱۴۰۴، حدود ۳۸ درصد بالاتر از آن رکورد است.

فشار بر شبکه سوخت در دهه سوم آذرماه نیز به اوج رسید؛ زمانی که مصرف روزانه نفت‌گاز نیروگاهی به ۱۱۲ میلیون لیتر رسید. تأمین چنین حجمی بدون برخورداری از ذخایر پیشینی و هماهنگی میان تولید، حمل‌ونقل، انبارش و تحویل، ممکن نبود. اینجاست که پیوند صنعت گاز و صنعت پالایش و پخش آشکار می‌شود: گازرسانی پایدار به خانوارها، مستلزم آن است که نیروگاه‌ها در مواقع لازم، سوخت جایگزین کافی در اختیار داشته باشند.

تقویت پشتوانه فرآورده

برای پشتیبانی از نیاز نیروگاه‌ها، ظرفیت تولید فرآورده‌های نفتی نیز باید تقویت می‌شد. در این راستا، خوراک نفت خام و میعانات گازی پالایشگاه‌ها با ۴ درصد افزایش به حدود ۲ میلیون و ۳۷۰ هزار بشکه در روز رسید.

نتیجه این افزایش خوراک، در تولید نفت‌گاز نیز نمایان شد. تولید نفت‌گاز در ۱۶ ماه اول دولت چهاردهم، در مقایسه با ۱۶ ماه پایانی دولت سیزدهم، ۴ درصد، معادل حدود ۴ میلیون لیتر در روز افزایش یافت. این رشد شاید در نگاه اول محدود به نظر برسد، اما در مقیاس تأمین سوخت نیروگاهی و در روزهایی که مصرف به بیش از ۱۰۰ میلیون لیتر می‌رسد، هر میلیون لیتر تولید اضافه، بخشی از ریسک کمبود را پوشش می‌دهد.

• برش •

پایداری، محصول یک زنجیره هماهنگ

مرور شاخص‌های عملکرد سال ۱۴۰۴ نشان می‌دهد پایداری شبکه گاز و انرژی کشور، محصول یک تصمیم یا یک اقدام منفرد نبود. رکورد ۷۳۰ میلیون مترمکعبی برداشت از پارس جنوبی، ورود بیش از ۸۸۶ میلیون مترمکعب گاز شیرین به شبکه، بهره‌برداری از ۷۲۴ کیلومتر خط جدید، بهسازی بیش از ۱۱۰۰ نقطه حساس، نشت‌یابی ۳۹ هزار کیلومتر خط انتقال و تعمیر اساسی ۴۳ توربین، اجزای یک نقشه بزرگ‌تر برای حفظ جریان انرژی بودند. در سمت دیگر این زنجیره، عبور ذخیره نفت‌گاز نیروگاه‌ها از مرز ۳.۴ میلیارد لیتر و رشد تحویل روزانه سوخت مایع به نیروگاه‌ها، کمک کرد تا در زمان اولویت یافتن گازرسانی به بخش خانگی، تولید برق نیز متوقف نشود. این عملکرد البته به معنای پایان ناترازی یا رفع همه آسیب‌پذیری‌های بخش انرژی نیست. مصرف بالای گاز در بخش خانگی، ضرورت توسعه ظرفیت ذخیره‌سازی، نیاز به بهینه‌سازی مصرف و تداوم سرمایه‌گذاری در تولید و انتقال، همچنان از مسائل اصلی اقتصاد انرژی ایران است. اما تجربه زمستان و جنگ در سال ۱۴۰۴ نشان داد که با آمادگی پیشینی، هماهنگی میان دستگاه‌ها و مدیریت دقیق شبکه، می‌توان شدت اثر بحران‌ها بر زندگی روزمره مردم را کاهش داد. شاید مهم‌ترین دستاورد این دوره در یک تصویر ساده خلاصه شود: در روزهایی که کشور زیر فشار جنگ، سرما و افزایش مصرف قرار داشت، گاز در خانه‌ها جریان داشت، شبکه انتقال از حرکت نایستاد و نیروگاه‌ها نیز با پشتوانه سوخت مایع به کار خود ادامه دادند. این همان معنای عملی تاب‌آوری در صنعت گاز است.

ایران
Iran Daily Newspaper
دوشنبه
۱۹ مرداد ۱۴۰۵
۲۶ صفر ۱۴۴۸
سال
سی و دوم
شماره ۹۰۹۵
Monday
10 August 2026
Vol 9095

معاون وزیر نفت از پشت‌پرده تأمین بنزین در روزهای پرالتهاب جنگ ۴۰ روزه می‌گوید

تأمین سوخت در خط مقدم جنگ

• گفت‌وگو •

زوزان نقشبندی
گروه اقتصادی

دو جنگ ۱۲روزه و رمضان در یک سال گذشته، آزمونی جدی برای تاب‌آوری زیرساخت‌های انرژی کشور بود. بخشی از تأسیسات تولید، انتقال و ذخیره‌سازی فرآورده‌های نفتی هدف حمله قرار گرفت و آسیب دید، بنابراین تأمین سوخت کشور نیز با محدودیت‌هایی در حوزه تولید و واردات مواجه شد. در این میان، محاصره و محدودیت‌های اعمال‌شده بر مسیرهای واردات نیز با هدف ایجاد اختلال در تأمین سوخت کشور، بویژه از طریق محدود کردن امکان واردات بنزین انجام گرفت. پیش از این نیز مقام‌های آمریکایی بر تأثیرگذاری این محدودیت‌ها بر بازار سوخت ایران تأکید کرده بودند و وزیر خزانه‌داری آمریکا در اظهاراتی از احتمال بروز کمبود بنزین در ایران سخن گفته بود. با این حال، شبکه تأمین و توزیع سوخت توانست به فعالیت خود ادامه دهد و کشور در طول این دوره، برخلاف برخی پیش‌بینی‌ها و شرایط تجربه‌شده در شماری از کشورها، با هیچ اختلال جدی در عرضه سوخت مواجه نشد.

این تاب‌آوری در شرایطی رقم خورد که صنعت پالایش و پخش پیش از آغاز این موضوع نیز با چالش‌هایی از جمله رشد مستمر مصرف فرآورده‌های نفتی، سطح پایین برخی ذخایر سوخت و وابستگی بخشی از نیاز کشور به واردات مواجه بود. در چنین شرایطی، افزایش و پایدارسازی تولید، مدیریت مصرف، تقویت ذخایر و طراحی سناریوهای جایگزین برای مواجهه با این چالش، در دستور کار قرار گرفت.

به گفته معاون وزیر نفت در جریان حملات، حدود یک میلیارد دلار خسارت به تأسیسات پالایشی، ذخیره‌سازی و انتقال وارد شد و بخشی از ظرفیت‌های ذخیره‌سازی و انتقال سوخت آسیب دید. با این حال، فرآیند بازسازی و بازگردانی تأسیسات از اولین روزهای پس از حملات آغاز شد و بخش عمده ظرفیت‌های آسیب‌دیده به مدار بازگشت.

محمدصادق عظیمی‌فر، معاون وزیر نفت و مدیرعامل شرکت ملی پالایش و پخش فرآورده‌های نفتی، در گفت‌وگو با «ایران» با تشریح اقدامات انجام‌شده برای حفظ پایداری تأمین سوخت در این شرایط خاص، تأکید کرد که با وجود آسیب به تأسیسات تولید، انتقال و ذخیره‌سازی و محدودیت‌های ایجادشده در واردات، برنامه‌ریزی‌های پیشین، افزایش تولید، مدیریت مصرف و تقویت ذخایر موجب شد تأمین سوخت کشور بدون اختلال جدی ادامه یابد. عظیمی‌فر همچنین با اشاره به برنامه‌های ماه‌های پیش رو گفت: «برآورد شرکت ملی پالایش و پخش این است که با همراهی مردم و اجرای برخی سیاست‌های مدیریت مصرف، امکان ادامه تأمین پایدار سوخت تا پایان سال وجود دارد.» مشروح این گفت‌وگو را در ادامه می‌خوانید.

در یک سال گذشته، برخلاف بسیاری از پیش‌بینی‌ها، کشور با اختلال جدی در تأمین سوخت مواجه نشد. با توجه به تجربه دو جنگ و احتمال ایجاد شوک ناگهانی در مصرف یا آسیب به تأسیسات، چه اقداماتی برای تقویت ذخایر سوخت انجام شد تا در آن شرایط، تأمین کشور دچار اختلال نشود؟

ما از ابتدای استقرار دولت جدید با چالش تأمین سوخت مواجه بودیم. کشور تقریباً از سال ۱۴۰۱ به واردکننده سوخت تبدیل شده بود و بخشی از بنزین و گازوئیل مورد نیاز کشور از خارج تأمین می‌شد. از طرف دیگر، در حوزه مصرف نیز با رشد سالانه حدود ۶ تا ۷ درصدی مصرف فرآورده‌های نفتی مواجه بودیم.

همچنین در حوزه ذخایر، بخشی از ذخایر سوختی که به‌عنوان پشتوانه تأمین پایدار سوخت کشور عمل می‌کنند، در شرایط مناسبی قرار نداشتند و در همان ابتدای استقرار دولت با سطح پایینی از ذخایر سوخت، چه در نیروگاه‌ها و چه در انبارهای شرکت ملی پخش، مواجه بودیم.

در همان روزهای اول دولت، این شرایط خود را نشان داد؛ به‌طوری که در زمستان ۱۴۰۳، به دلیل پایین بودن سطح ذخایر نیروگاه‌های کشور، با قطعی برق مواجه شدیم. بنابراین از ابتدا با مجموعه‌ای از چالش‌ها در حوزه تولید، ذخیره‌سازی و مصرف سوخت روبه‌رو بودیم. در کنار این شرایط، کشور با دو جنگ تحمیلی و درگیری منطقه‌ای نیز مواجه شد.

در جریان این دو جنگ، تأسیسات مختلفی در بخش‌های تولید، انتقال و توزیع مورد هدف قرار گرفتند. بنابراین لازم بود برای استمرار تأمین سوخت، هم پیش از وقوع این بحران‌ها و هم در زمان مواجهه با آنها، اقدامات لازم انجام شود. سیاست ما برای تأمین پایدار سوخت کشور بر چند رکن اصلی استوار بود. یکی از مهم‌ترین آنها در بخش تولید بود. تلاش کردیم تولید را به‌صورت پایدار به حداکثر برسانیم. در این زمینه، هم با بهره‌برداری از طرح‌های جدید و هم با انجام به‌موقع تعمیرات اساسی، افزایش ضریب آمادگی تأسیسات پالایشی، رفع گلوگاه‌های موجود و افزایش خوراک پالایشگاه‌ها، توانستیم میزان تولید را افزایش دهیم.

تقریباً ۴ درصد خوراک پالایشگاه‌ها را در دوره استقرار دولت نسبت به مدت مشابه قبل افزایش دادیم و در کنار آن، تولید بنزین و نفت‌گاز کشور نیز تقریباً ۴ درصد افزایش پیدا کرد. بنابراین اولین اقدام اساسی ما، افزایش و پایدارسازی تولید بود.

در کنار این اقدامات، طرح‌های متعددی نیز به بهره‌برداری رسید. تقریباً چهار طرح کیفی‌سازی به ارزش ۸۷۵ میلیون دلار در پالایشگاه‌ها به بهره‌برداری رسید که مجموع این اقدامات علاوه بر افزایش تولید، به ارتقای کیفیت فرآورده‌های تولیدی نیز کمک می‌کند.

در کنار افزایش تولید، با توجه به رشد سالانه مصرف فرآورده‌ها، مدیریت مصرف چه جایگاهی در سیاست تأمین پایدار سوخت داشت و آیا توانستید روند رشد مصرف را تغییر دهید؟

در کنار افزایش تولید، در حوزه مصرف نیز باید اقداماتی انجام می‌دادیم تا بتوانیم تأمین پایدار سوخت را تضمین کنیم. همان‌طور که اشاره کردم، مصرف بنزین سالانه حدود ۶ درصد افزایش داشت و در مورد نفت‌گاز نیز با رشد مصرف مواجه بودیم.

با اقداماتی که در حوزه مدیریت مصرف انجام شد، توانستیم این روند را تغییر دهیم. در زمینه نفت‌گاز، رشد مصرف کشور در سال ۱۴۰۴ نسبت به سال ۱۴۰۳، در شرایطی که طبق روند طبیعی باید حدود ۴ درصد مثبت می‌بود، به منفی ۴ درصد رسید. یعنی نسبت به روند طبیعی، توانستیم حدود ۸ درصد کاهش در مصرف نفت‌گاز ایجاد کنیم. در حوزه بنزین نیز با اجرای سیاست‌های مختلف، رشد مصرف را تقریباً به یک درصد رساندیم؛ یعنی در شرایطی که رشد سالانه مصرف بنزین حدود ۶ درصد بود، توانستیم آن را به حدود یک درصد کاهش دهیم.

البته عوامل مختلفی در این موضوع مؤثر بود، اما بخش مهمی از این نتیجه به پشتیبانی اقدامات مدیریت مصرف مربوط می‌شد.

در کنار کاهش مصرف و افزایش تولید، برای اینکه بتوانیم مواجهه مناسبی با تکانه‌های مصرفی، از جمله شرایط جنگی، داشته باشیم، سطح ذخیره‌سازی سوخت کشور را به سطح مطلوب و متناسبی رساندیم. هدف این بود که اگر تأسیسات مورد حمله قرار گرفتند یا به هر دلیل شوک مصرفی در زمان جنگ ایجاد شد، بتوانیم تأمین سوخت کشور را به‌صورت پایدار ادامه دهیم. بنابراین دو اقدام اصلی بیش از همه به ما در تأمین پایدار سوخت کمک کرد، اول، افزایش و پایدارسازی تولید و دوم، مدیریت مصرف. در کنار این دو، تقویت ذخایر سوخت نیز باعث شد ظرفیت مناسبی برای مواجهه با تکانه‌ها و شرایط خاص داشته باشیم.

در جریان حملات، بخشی از انبارهای نفت، تأسیسات انتقال و برخی واحدهای پالایشی آسیب دیدند. در حال حاضر روند بازسازی این تأسیسات در چه مرحله‌ای قرار دارد و برآورد اولیه خسارت‌ها و منابع مورد نیاز برای بازسازی چقدر است؟

طبق برآورد اولیه‌ای که توسط همکاران من انجام شد، در مجموع حدود یک میلیارد دلار خسارت به تأسیسات پالایشی، ذخیره‌سازی و انتقال وارد شد. یکی از مهم‌ترین موارد، حمله به انبارهای نفت در استان‌های تهران و البرز بود.

در این انبارها در مجموع حدود ۹۷ مخزن داشتیم که ۵۲ مخزن در جریان حملات موشکی دشمن آمریکایی-صهیونیستی منهدم شد. این مخازن در مجموع یک میلیارد لیتر ظرفیت ذخیره‌سازی داشتند. البته تأکید می‌کنم که این عدد مربوط به ظرفیت ذخیره‌سازی است و به معنای میزان موجودی فرآورده در زمان حمله نیست. در بخش انتقال سوخت نیز تأسیسات مستقر در ری، شامل تلمبه‌خانه‌هایی که وظیفه انتقال فرآورده‌ها از نیمه جنوبی کشور به سمت نوار شمالی را بر عهده داشتند، به‌طور کامل تخریب شدند. در جریان این حمله تقریباً ۲۵ الکتروموتور از بین رفت و مخازن تعادلی، منیفولد و سایر تجهیزات مستقر در این مجموعه نیز آسیب دیدند.

هدف دشمنان از این حمله، ایجاد اختلال در توزیع سوخت در استان‌های تهران و البرز و همچنین در تمام نوار شمالی کشور بود. بنابراین، این حمله صرفاً تهران و البرز را هدف قرار نمی‌داد، بلکه بخش گسترده‌ای از نوار شمالی کشور، از خراسان‌ها گرفته تا آذربایجان‌ها، می‌توانست از تبعات این حمله متأثر شود.

در پارس جنوبی، حدود ۲۳۰ هزار بشکه در روز از تولید میعانات گازی از دست رفت؛ این در حالی است که حدود ۶۰ درصد بنزین کشور به میعانات گازی پارس جنوبی وابسته است. مدیریت این شرایط و حفظ پایداری تأمین سوخت، کار بسیار پیچیده‌ای بود. جزئیات اقداماتی که در این مدت انجام شد، به‌دلیل شرایط جنگی و ملاحظات موجود، در زمان مناسب تشریح خواهد شد. با این حال، تاب‌آوری بالایی که صنعت پالایش کشور در تأمین سوخت از خود نشان داد، حاصل زحمات همکارانم و همچنین برنامه‌ریزی‌هایی بود که از پیش انجام شده بود.

در کنار این انبارها، پالایشگاه لاوان و تعداد دیگری از تأسیسات پالایشی، همچنین تأسیسات سوخت‌گیری هوایی و مراکز ذخیره‌سازی سوخت نیز مورد هدف قرار گرفتند. همکاران ما در حال حاضر در حال بازگردانی این تأسیسات هستند. بخشی از ظرفیت‌های آسیب‌دیده تاکنون به مدار بازگشته و بخش دیگری نیز ممکن است برای بازسازی و بازگشت کامل به مدار، به زمان بیشتری نیاز داشته باشد.

با این حال، تقریباً از روز بعد از حمله، فرآیند بازسازی و بازگردانی تأسیسات را آغاز کردیم و توانستیم بخش عمده‌ای از ظرفیت‌های آسیب‌دیده را به مدار بازگردانیم. شاید به دلیل شرایط موجود نتوان جزئیات این اقدامات را بیان کرد، اما خروجی مجموعه اقداماتی که انجام شد، با وجود تهاجم و فشاری که به زیرساخت‌ها وارد شد، این بود که مردم با کسری سوخت مواجه نشدند و فرآیند بازسازی و بازگردانی تأسیسات نیز به‌خوبی در حال پیشرفت است.

> در پارس جنوبی، حدود ۲۳۰ هزار بشکه در روز از تولید میعانات گازی از دست رفت؛ این در حالی است که حدود ۶۰ درصد بنزین کشور به میعانات گازی پارس جنوبی وابسته است

با توجه به آسیب‌هایی که به بخشی از تأسیسات سوخت وارد شده و همچنین محدودیت‌هایی که در واردات ایجاد شده است، سطح آمادگی و تمهیدات کشور برای تأمین پایدار سوخت تا پایان سال را چگونه ارزیابی می‌کنید؟ آیا ظرفیت‌های موجود پاسخگوی نیاز کشور خواهد بود؟

ما در شرایطی قرار داریم که پیش از این هیچ‌گاه با چنین ابعادی در کشور حاکم نبوده است. از یک سو، تأسیسات کشور در بخش‌های مختلف، از تولید گرفته تا انتقال و ذخیره‌سازی، مورد هدف قرار گرفته‌اند و از سوی دیگر، با محدودیت واردات مواجه شده‌ایم. بخش قابل توجهی از واردات از مسیر جنوب انجام می‌شد که به دلیل محاصره، این واردات نیز با محدودیت‌هایی روبه‌رو شده است.

به همین دلیل، شرایط ما نسبت به بسیاری از کشورهای دیگر در دنیا پیچیده‌تر است. همان‌طور که مشاهده کردید، بسیاری از کشورهای جهان نیز در تأمین سوخت با مشکل مواجه شدند. از روسیه گرفته که جیره‌بندی شدید سوخت را اعمال کرده، تا بریتانیا که در آن هم سهمیه‌بندی انجام شده و هم گزارش‌هایی از سرقت سوخت از جایگاه‌ها و حتی باک خودروها وجود داشته است. در اغلب کشورهای دنیا نیز بیش از ۱۰۰ کشور افزایش نرخ سوخت را تجربه کرده‌اند.

از طرف دیگر، ما در حوزه مدیریت مصرف نیز محدودیت‌هایی داریم و نمی‌توان هر سیاستی را در این زمینه اعمال کرد. دلیل اصلی این موضوع آن است که حاکمیت تأکید دارد که باید تا حد ممکن از وارد کردن فشار به مردم جلوگیری شود.

بنابراین، ما با محدودیت‌های زیادی در اعمال سیاست‌های مختلف برای تأمین پایدار سوخت مواجه بودیم، اما با وجود همه این شرایط، تلاش همکاران و همچنین برنامه‌ریزی‌هایی که از قبل انجام شده بود، به ما کمک کرد تا شرایط را مدیریت کنیم.

یکی از اقدامات مهم، سناریونگاری‌هایی بود که از قبل انجام گرفته بود و براساس آن، برنامه‌ریزی‌های لازم و سناریوهای جایگزین برای شرایط مختلف طراحی شده بود. این موضوع باعث شد در زمان مواجهه با بحران، آمادگی بیشتری برای واکنش و مدیریت شرایط داشته باشیم.

برآورد ما این است که اگر همراهی مردم عزیز را داشته باشیم و بتوانیم در برخی موارد سیاست‌هایی را در حوزه مدیریت مصرف اعمال کنیم، امکان ادامه تأمین پایدار سوخت وجود خواهد داشت و می‌توانیم این روند را تا پایان سال ادامه دهیم.

اشاره کردید که پیش از وقوع دو جنگ، کشور با ناترازی سوخت مواجه بود. دولت چهاردهم برای کنترل این روند و کاهش ناترازی سوخت چه اقداماتی انجام داد و این اقدامات چه نتایجی به همراه داشت؟

در حوزه رشد مصرف، توانستیم روند افزایشی مصرف را متوقف کنیم و در برخی بخش‌ها حتی رشد مصرف را منفی کنیم. در حوزه نفت‌گاز نیز مجموعه‌ای از اقدامات انجام شد که یکی از مهم‌ترین آنها اصلاح نظام تخصیص سوخت بود.

در این زمینه، با تدوین الگوهای مصرف برای برخی بخش‌ها و اصلاح نظام تخصیص سوخت، بخشی از کاهش مصرف محقق شد. در کنار آن، اقداماتی نیز بر پایه تحلیل داده و برای شناسایی الگوهای مصرف در بخش‌های مختلف انجام گرفت. از جمله با شناسایی انحرافات در بخش حمل‌ونقل و همچنین شناسایی منشأهای قاچاق، توانستیم این موارد را مدیریت و کاهش دهیم.

البته مجموعه‌ای از اقدامات دیگر نیز از سوی دستگاه‌های متولی در بخش مصرف و همچنین دستگاه‌های امنیتی و انتظامی انجام شد که همه این اقدامات در کنار یکدیگر کمک کرد تا بتوانیم مصرف نفت‌گاز را کنترل کنیم. نتیجه این اقدامات این بود که کشور از سال ۱۴۰۴، پس از سال‌ها واردات نفت‌گاز، واردات این فرآورده را متوقف کرد. ما فقط در سال ۱۴۰۳ حدود یک میلیارد و ۲۰۰ میلیون دلار نفت‌گاز وارد کرده بودیم، در حالی که این رقم در سال ۱۴۰۴ تقریباً به صفر رسید. امسال نیز تاکنون در سال ۱۴۰۵ واردات گازوئیل نداشته‌ایم.

این موضوع در تأمین سوخت نیروگاه‌ها نیز اهمیت داشت. در سال ۱۴۰۴، با وجود توقف واردات نفت‌گاز، هیچ مشکلی در تأمین سوخت نیروگاه‌ها نداشتیم. امسال نیز ذخایر نفت‌گاز نیروگاهی و ذخایر شرکت ملی پخش در وضعیت مطلوبی قرار دارد.

برای مدیریت مصرف بنزین و کاهش واردات، چه تمهیداتی در حوزه سهمیه‌بندی، سوخت‌های جایگزین و نوسازی ناوگان انجام شد؟

در حوزه بنزین نیز مجموعه‌ای از اقدامات انجام شد. یکی از این اقدامات، اصلاح سهمیه‌های تخصیصی و متناسب‌سازی سهمیه اختصاص‌یافته با خودروها بود. در کنار آن، برای متنوع‌سازی سبد سوخت کشور، طرح تبدیل خودروهای بنزینی به دوگانه‌سوز نیز دوباره احیا شد.

در همین زمینه، میزان تبدیل خودروها به‌صورت کارخانه‌ای و کارگاهی، با تعویض مخازن فرسوده CNG، حدود ۴۶ درصد نسبت به دولت سیزدهم افزایش پیدا کرد.

اقدام دیگر، متنوع‌سازی سبد سوخت از طریق توسعه زیرساخت برقی‌سازی بود. در این زمینه، فرآیند ایجاد ایستگاه‌های شارژ خودروهای برقی در جایگاه‌های سوخت آغاز شد. تاکنون برای حدود ۲۳۲ جایگاه مجوز صادر شده و در حدود ۳۰ جایگاه نیز تجهیزات شارژ خودروهای برقی نصب شده است. این اقدام می‌تواند کمک قابل توجهی به توسعه برقی‌سازی و کاهش وابستگی به بنزین داشته باشد. در حوزه توسعه LPG نیز فرآیند صدور مجوز برای احداث جایگاه‌های LPG در حال انجام است.

اقدام مهم دیگر، پس از اصلاح نظام سهمیه‌بندی و متنوع‌سازی سبد سوخت، نوسازی ناوگان حمل‌ونقل بود. علت اصلی رشد مصرف سوخت در کشور، ناوگان فرسوده است و در حال حاضر بالغ بر ۵۳ درصد ناوگان خودرویی کشور فرسوده است. بنابراین مجموعه‌ای از طرح‌ها را برای نوسازی ناوگان تعریف کرده‌ایم.

این طرح‌ها شامل برقی‌سازی ناوگان موتورسیکلت‌های فرسوده، نوسازی ناوگان حمل‌ونقل عمومی و همچنین توسعه ناوگان هیبریدی است که فرآیند نهایی کردن قراردادهای آن در حال انجام است.

در این زمینه با همکاری سازمان بهینه‌سازی و مدیریت راهبردی انرژی، فرآیند پذیرش اوراق صرفه‌جویی فرآورده‌های نفتی در بورس برای تأمین مالی این طرح‌ها نیز انجام شده و در حال پیشرفت است.

در زمینه اصلاحات قیمتی نیز با توجه به ملاحظات معیشتی، دولت نرخ بنزین سهمیه‌ای را ثابت نگه داشت، اما برای آن بخش از مصرف که بالاتر از الگوی متعارف مصرف است، نرخ سوم اعمال شد. هدف اصلی از این سیاست، درآمدزایی نیست، بلکه این است که مردم به سمت استفاده از سوخت‌های جایگزین یا حمل‌ونقل عمومی سوق داده شوند.

از سوی دیگر، برای بخشی از جامعه که نیاز به بنزین باکیفیت دارند و همچنین خودروهای حساس، زیرساخت واردات و توزیع بنزین ویژه و سوپر وارداتی را نیز فراهم کردیم. این فرآیند اکنون انجام شده و در چند استان، توزیع بنزین ویژه یا سوپر وارداتی در حال انجام است.

به‌طور کلی، اینها مهم‌ترین اقداماتی بود که در سال اخیر در زمینه مدیریت مصرف انجام شد. مجموعه این اقدامات هم به کاهش واردات کمک کرد و هم موجب افزایش سطح ذخیره‌سازی فرآورده‌های نفتی کشور شد. در مجموع، واردات فرآورده‌های نفتی در سال ۱۴۰۴ نسبت به سال ۱۴۰۳ حدود ۴۰۰ میلیون دلار کاهش پیدا کرد و این کاهش واردات نیز به افزایش سطح ذخیره‌سازی فرآورده‌های نفتی کشور کمک کرد.

مهم‌ترین اولویت‌ها و برنامه‌های باقی مانده شرکت ملی پالایش و پخش تا پایان سال جاری چیست و قرار است چه اهدافی در این مدت محقق شود؟

ما از ابتدای استقرار دولت، متناسب با شرایط محیطی و چالش‌هایی که با آن مواجه بودیم، یک سند راهبردی تدوین کردیم که جهت‌گیری کلی مجموعه را تا پایان دولت مشخص می‌کرد.

طبیعتاً قضاوت درباره عملکرد هر مجموعه‌ای باید متناسب با شرایط محیطی و اقتضائات همان دوره انجام شود. نمی‌توان عملکرد صنعت پالایش و پخش را در شرایطی که کشور با دو جنگ سنگین و در ابعاد جهانی مواجه بوده، با دوره‌ای مقایسه کرد که کشور با تحریم مواجه نبوده، محدودیت‌های مالی نداشته و تأسیسات نیز در معرض آسیب و حمله قرار نداشته‌اند.

ما متناسب با شرایطی که در آن قرار داشتیم و چالش‌هایی که کشور با آنها درگیر بود، سند راهبردی خود را در شش محور اصلی تدوین کردیم. محور اول، حفظ و افزایش تولید با تأکید بر کیفی‌سازی فرآورده‌های نفتی بود که بخشی از اقدامات انجام‌شده در این زمینه را توضیح دادم.

> **۴۱ درصد**
> در نخستین روز جنگ، مصرف بنزین ۴۱ درصد جهش کرد که نشانه‌ای روشن از تبدیل نااطمینانی به فشار فوری تقاضا بود.

در ادامه، پالایشگاه آتش جنوبی آماده بهره‌برداری در کنگان است. همچنین برنامه ما این است که پالایشگاه مهر خلیج فارس نیز تا پایان امسال به بهره‌برداری برسد. بنابراین، دو پالایشگاه که بهره‌برداری از آنها به‌دلیل شرایط جنگی تا حدودی به تعویق افتاده بود، طبق برنامه تا پایان امسال به بهره‌برداری خواهند رسید.

در کنار این موارد، مجموعه‌ای از طرح‌های کیفی‌سازی نیز در پالایشگاه‌ها در حال اجراست که یکی از مهم‌ترین آنها طرح کیفی‌سازی بنزین پالایشگاه تهران است و برنامه‌ریزی شده تا پایان امسال به بهره‌برداری برسد.

محور دوم سند راهبردی ما، مدیریت مصرف و بهینه‌سازی مصرف انرژی است. در این بخش نیز مجموعه‌ای از اقدامات در حال پیگیری است و هدف ما این است که روند مصرف در تمامی فرآورده‌ها را نزولی کنیم. برای تحقق این هدف، مجموعه‌ای از اقدامات و راهکارها تدوین شده است.

البته موضوع مصرف، موضوعی نیست که وزارت نفت به‌تنهایی متولی آن باشد و تحقق اهداف این بخش مستلزم مشارکت همه دستگاه‌ها و بخش‌های مختلف است. وظیفه اصلی ما در این حوزه، تأمین، تولید و توزیع فرآورده‌های نفتی است.

محور سوم، توسعه و تقویت زیرساخت‌هاست. در این بخش بنا داریم تا پایان سال امسال، هم بازگردانی زیرساخت‌های آسیب‌دیده و هم بهره‌برداری از تأسیساتی را که در حال توسعه بوده‌اند، از جمله خطوط لوله و انبارهای نفت دنبال کنیم.

از ابتدای دولت تاکنون نزدیک به هزارکیلومتر خط لوله را به بهره‌برداری رسانده‌ایم. امسال نیز بنا داریم مجموعه دیگری از خطوط لوله را به بهره‌برداری برسانیم؛ از جمله خط لوله انتقال فرآورده‌های نفتی یزد که بهره‌برداری از آن در برنامه قرار دارد. در کنار آن، عملیات اجرایی خط لوله انتقال فرآورده‌های نفتی به فارس نیز امسال آغاز خواهد شد. در کنار محورهای تولید، مصرف و زیرساخت، سه محور دیگر نیز در سند راهبردی ما تعریف شده است. محور چهارم، توسعه سرمایه انسانی است. یکی از مهم‌ترین اقدامات ما در این بخش، تربیت نسل جدیدی از مدیران صنعت پالایش است تا بتوانیم برای آینده این صنعت، نیروی انسانی و مدیریتی توانمند تربیت کنیم. محور پنجم، توسعه فناوری و استفاده از ظرفیت شرکت‌های دانش‌بنیان است. در این زمینه، صندوق سرمایه‌گذاری خطرپذیر شرکتی یا CVC صنعت پالایش راه‌اندازی شده است. این مجموعه امسال راه‌اندازی شد و برنامه ما این است که تا پایان سال ساختار آن را تکمیل کنیم و برخی پروژه‌های فناورانه را از طریق این ظرفیت پیش ببریم. همچنین قراردادهای پژوهشی و تحقیقاتی با دانشگاه‌ها و مراکز تحقیقاتی نیز در همین چارچوب دنبال خواهد شد. محور ششم، توازن ذخایر سرزمینی و افزایش سطح ذخایر سوخت است که در این زمینه نیز مجموعه‌ای از اقدامات در حال انجام است و تا پایان امسال مطابق برنامه‌های تدوین‌شده پیش خواهیم رفت.

البته در کنار محورها، یک کارویژه مهم دیگر نیز داریم و آن اجرای طرح بازسازی واحدها و تأسیسات آسیب‌دیده در جریان جنگ تحمیلی است. امیدواریم این تأسیسات نیز هرچه سریع‌تر بازسازی و به ظرفیت عملیاتی خود بازگردند.

• برش •

با توجه به اینکه بنزین سهمیه‌ای در حال حاضر با نرخ ۱۵۰۰ تومان به مصرف‌کننده عرضه می‌شود، هزینه تأمین هر لیتر بنزین برای دولت چقدر است و این هزینه بر چه اساسی محاسبه می‌شود؟

هزینه تولید و تأمین هر لیتر بنزین، بسته به روش محاسبه متفاوت است. برای مثال، بنزینی که از محل واردات تأمین می‌شود، در حال حاضر ارزش هر لیتر آن بالای یک دلار است.

اما در مورد بنزینی که از پالایشگاه‌های داخلی خریداری می‌شود، نحوه محاسبه متفاوت است. این بنزین در قالب فرآیند تقاطع خوراک و تصفیه محاسبه می‌شود و ارزش‌گذاری آن به این بستگی دارد که آیا ارزش نفت خام نیز در قیمت بنزین لحاظ شود یا خیر.

در کنار ارزش نفت خام، هزینه‌های فرآورش و پالایش نفت خام، هزینه انتقال و همچنین کارمزد توزیع نیز از جمله آیتم‌هایی هستند که باید به ارزش نفت خام اضافه شوند. بنابراین، بسته به اینکه چه مؤلفه‌هایی در محاسبه لحاظ شود، قیمت تمام‌شده و ارزش بنزین متفاوت خواهد بود. با این حال، بر اساس آنچه در حال حاضر در صورت‌های مالی مجموعه پالایش و پخش برای هر لیتر بنزین در تیرماه امسال، با احتساب ارزش نفت خام و بر مبنای قانون الحاق، محاسبه می‌شود، رقم خرید هر لیتر بنزین از پالایشگاه بالغ بر ۸۰ هزار تومان است و این رقم در صورت‌های مالی نیز درج می‌شود. البته همان‌طور که اشاره کردم، رویکردهای مختلفی برای محاسبه هزینه و ارزش بنزین وجود دارد و در قیمت‌گذاری نیز مناقشات و اختلاف‌نظرهای کارشناسی وجود دارد.

ایران
Iran Daily Newspaper
دوشنبه
۱۹ مرداد ۱۴۰۵
۲۶ صفر ۱۴۴۸
سال
سی و دوم
شماره ۹۰۹۵
Monday
10 August 2026
Vol 9095

سوختی که خاموش نشد

•یادداشت•

مهدی عرب صادق
کارشناس دیپلماسی انرژی

سال‌هاست که واژه «امنیت انرژی» در ادبیات سیاست‌گذاری کشور تکرار می‌شود، اما کمتر دوره‌ای مانند یک سال گذشته، این مفهوم را از دل نظریه به دلِ میدان کشاند. کشوری که هم‌زمان با دو جبهه نظامی درگیر بود، ناچار بود ثابت کند چراغ خانه‌ها، چرخ کارخانه‌ها و باک خودروهای مردم، حتی در سخت‌ترین روزها، خاموش و خالی نمی‌ماند. این آزمونی نبود که بتوان با شعار از آن عبور کرد؛ آزمونی بود که پاسخش را باید در ذخایر استراتژیک، در سرعت تصمیم‌گیری، و در توان مدیریت بحران جست‌وجو کرد.

نکته اول که هر تحلیل‌گر منصفی باید به آن اذعان کند، این است که پایداری سوخت در شرایط جنگی، محصول یک تصمیم لحظه‌ای نیست؛ محصول زیرساختی است که سال‌ها پیش از بحران باید بنا شده باشد. اگر در روزهای سخت، صف‌های طولانی و بحران‌های گسترده در پمپ‌بنزین‌ها و نیروگاه‌ها شکل نگرفت، این نشانه نوعی برنامه‌ریزی است که در سایه، پیش‌تر آغاز شده بود؛ از تنوع‌بخشی به منابع تأمین گرفته تا تقویت ظرفیت ذخیره‌سازی.

اما آنچه این دوره را از دوره‌های عادی متمایز می‌کند، سرعت واکنش در لحظه بحران است. مدیریت هم‌زمان تأمین سوخت برای بخش نظامی، صنعتی و خانگی، بدون آن‌که یکی قربانی دیگری شود، کاری است که تنها با هماهنگی دقیق میان وزارت نفت، وزارت نیرو، و نهادهای امنیتی ممکن می‌شود. این هماهنگی، هرچند در پشت صحنه و دور از چشم رسانه‌ها رخ می‌دهد، اما سازنده همان تصویری است که مردم در خیابان و در باک خودروی خود لمس می‌کنند.

با این حال، انصاف علمی و رسانه‌ای حکم می‌کند که این روایت را یک‌سویه ننویسیم. در برخی نقاط کشور، بویژه در مناطق مرزی و کمتر برخوردار، فشار بر شبکه توزیع سوخت محسوس‌تر بود و شکاف میان تجربه مرکز و پیرامون، هشداری است که نباید نادیده گرفته شود. پایداری واقعی، زمانی معنا پیدا می‌کند که در دورافتاده‌ترین نقطه کشور نیز احساس شود، نه فقط در کلانشهرها.

آنچه از دل این یک سال می‌توان به‌عنوان درس راهبردی بیرون کشید، این است: امنیت انرژی دیگر یک پروژه زمان صلح نیست؛ باید بخشی از معماری دائمی دفاعی و اقتصادی کشور باشد. سرمایه‌گذاری در ذخیره‌سازی، تنوع منابع، و مقاوم‌سازی زیرساخت‌ها در برابر تهدیدات، نه یک انتخاب که یک ضرورت راهبردی است که باید در دوران آرامش برای روزهای طوفانی آماده شود.

آنچه دراین یک سال گذشت، شاید بهترین گواه بود بر این حقیقت که مدیریت سوخت در روزگار جنگ، آینه‌ای است از توان واقعی یک نظام اداری برای ایستادگی؛ آینه‌ای که اگرچه گاه لرزید، اما نشکست.

•دیدگاه•

خدمت خاموش فرزندان ایران در دفاع از حریم انرژی کشور

سعید داغینه
مدیر اندیشکده توسعه پایدار انرژی (پایا)

دولت آقای پزشکیان را باید دولت چالش‌های پیش‌بینی نشده در تاریخ نظام اسلامی دانست. وقوع دهها ترور، تهدید سرزمینی کشور، دو جنگ تمام عیار در دل ناترازی شدید انرژی هر کدام می‌توانست زمینه ایجاد یک بحران بزرگ اجتماعی با محوریت کمبود انرژی یا سوخت را فراهم کند. تلاش بی‌وقفه صنعت مردان و مدیران جهادی وزارت نفت و نیرو در کنار همراهی مردم و باور به صداقت دولت و حفظ آینده ایران سبب شد تا نمونه‌های بی‌نظیری از همدلی و همراهی ملی را شاهد باشیم. در کنار مجاهدت‌های عیان مانند شهادت‌های فرماندهان و رزمندگان کشور در دفاع از تمامیت ارضی، یک جهاد خاموش از دوسال پیش به پشتوانه ده‌ها زیرساخت عظیم صنعتی و انرژی در دو صنعت نفت و نیرو شکل گرفت تا کشوری که در تابستان و زمستان با قطعی‌های گسترده روبه‌رو بود و کمبود سوخت در تعطیلات رخ می‌داد، در دل بزرگ‌ترین تعطیلات جغرافیایی کمتر از گذشته کمبود انرژی را حس کند. حمله به انبار نفت شهران، شهرری، اراک و پالایشگاه‌های تهران و تبریز و عسلویه و شهادت ده‌ها نفر از پرسنل دولت که آخرین نمونه آن شهادت جانسوز محمد مؤیدی راننده شرکت پخش فراورده‌های نفتی در پل خمیر بندرعباس نمونه‌هایی از این مجاهدت‌های خاموش است. روایت تلاش و خدمات فرزندان کشور در حوزه انرژی در یک سال گذشته قطعاً در یک یادداشت رسانه‌ای نمی‌گنجد لذا در این فرصت به شرح اقدامات دولت در دو حوزه تأمین بنزین و گازوئیل پرداخته می‌شود.

روایت تأمین سوخت خودروهای شخصی

در بخش سوخت‌های مایع، شامل بنزین و گازوئیل حداکثر ظرفیت عرضه هرکدام در کشور حدود ۱۱۰ میلیون لیتر در روز است، این در حالی است که تقاضای روزانه گازوئیل از ۱۲۰ میلیون لیتر و تقاضای روزانه بنزین از ۱۳۰ میلیون لیتر فراتر می‌رود. در نتیجه، کشور از سال ۱۴۰۲ ناگزیر به واردات سوخت شده بود. افزون بر این، در ایام تعطیلات، بویژه در ماه‌های فروردین و شهریور، تقاضای بنزین حدود ۱۰ درصد بیش از میانگین سالانه می‌رفت. بنابراین کشور در حوزه سوخت مایع دچار شکاف بین عرضه و تقاضا است، اما از سال گذشته که کشور وارد دو جنگ تحمیلی ۱۲ روزه و ۱۶۰ روزه شده است، در کشور از نظر دسترسی به بنزین و گازوئیل، کمبود جدی از سمت مردم احساس نشد و بخشی از آن به اقدامات دولت در راستای مدیریت سبد سوخت مصرفی برمی‌گردد.

دولت برای مدیریت تأمین بنزین در دوسال اخیر اقدامات مؤثری انجام داده است. ایجاد سطوح قیمتی مختلف برای بنزین و کاهش سقف ذخیره‌سازی سهمیه بنزین، از آذرماه سال گذشته تا خردادماه سال جاری، به کنترل تقاضای این فرآورده کمک کرده است؛ به طوری‌که آمارها حکایت از کاهش حدود ۹ میلیون لیتر در روز در مجموع مصرف بنزین حکایت دارد. با توجه به اینکه میانگین مصرف بنزین در سال ۱۴۰۴ به ۱۳۵ میلیون لیتر در روز رسیده است، کاهش ۱۰ درصدی مصرف به معنای کاهش حدود ۱۳٫۵ میلیون لیتر از تقاضای روزانه بنزین خواهد بود. در این اقدام ظرفیت سوخت‌گیری و ذخیره سهمیه ۱۵۰۰ تومان نصف شد و برای بنزین ۳۰۰۰ تومان نیز سهمیه در نظر گرفته شد. از طرف دیگر، خودروهایی که مازاد سهمیه تقاضا داشتند، باید از کارت سوخت جایگاه استفاده نمایند که ظرفیت عرضه بنزین آن هم توسط دولت محدود شد. علاوه بر این، سهمیه سوخت خودروهای صفر و وارداتی از اواسط آذرماه ۱۴۰۴ به طور کامل صفر شد.

یک اقدام مهم دیگر در مدیریت سهمیه بنزین، انتخاب خودروی دریافت‌کننده سهمیه برای مالکان چندخودرویی بود که بایستی با مراجعه به سامانه هوشمند معرفی شده، خودرویی را که مایل هستند سهمیه نرخ اول (یارانه کامل) و نرخ دوم (نیمه یارانه‌ای) را دریافت کند، مشخص نمایند.

در کنار مدیریت سهمیه بنزین، دولت اقداماتی را در راستای ترویج سوخت CNG و خودروهای الکتریکی انجام داد که هر چند تأثیر محدودتری در مقایسه با مدیریت سهمیه بنزین داشتند؛ اما در کل اثر مثبتی روی کنترل تقاضای بنزین ایجاد شد. طبق اعلام مدیرعامل شرکت ملی پالایش و پخش فرآورده‌های نفتی ایران، در هفت‌ماهه سال ۱۴۰۳، ۱۲ هزار و ۱۲۵ دستگاه خودرو دوگانه‌سوز شده‌اند که این رقم با رشد حدود ۱۶۸ درصدی به ۳۲ هزار و ۴۶۲ دستگاه در هفت‌ماهه سال ۱۴۰۴ رسید. همچنین دولت واردات و توزیع بنزین سوپر توسط بخش خصوصی را تسهیل نمود و این اقدام موجب واردات بیش از ۱۰ میلیون لیتر بنزین در سال ۱۴۰۴ شد.

روایت تأمین سوخت ناوگان و صنایع

مصرف گازوئیل کشور به دو بخش صنعتی و ناوگان سنگین تقسیم می‌شود. نیمی از گازوئیل کشور برای تردد ناوگان حمل‌ونقل عمومی درون شهری و برون شهری و حمل کالا استفاده می‌شود و نیمی دیگر به برخی صنایع و مصرف کشاورزی تخصیص می‌یابد. لذا اگرچه در موضوع گازوئیل مردم بطور مستقیم مصرف کننده نیستند اما چرخ حمل‌ونقل عمومی و صنایع و تولید کشور وابسته به تأمین این سوخت است. یکی از اقدامات دولت در مدیریت مصرف گازوئیل، توقف طرح رزاق و اختصاص مستقیم منابع مالی به ساکنان مناطق مرزی مشارکت‌کننده در این طرح بود که موجب کنترل تقاضای گازوئیل و نفت‌کوره به میزان حدود ۴ میلیون لیتر در روز شده است.

صدور بارنامه الکترونیک و توسعه پوشش طرح‌های سپهتن و سپاد در اجرای بخشی از آیین‌نامه اجرایی جزء (۲) بند (ب) ماده (۴۶) قانون برنامه پنج ساله هفتم پیشرفت جمهوری اسلامی ایران که در فروردین ماه سال ۱۴۰۴ تصویب شد توانسته است، تقاضای گازوئیل از سمت ناوگان حمل‌ونقل باری و مسافربری را مدیریت نماید. موضوع این آیین‌نامه تعیین سهمیه اعتباری نفت گاز در مسیرهای مربوط به بارنامه الکترونیکی بر خط است به طوری که بر اساس اطلاعات برخط و الکترونیکی بارنامه به خودروهای گازوئیلی سوخت تخصیص می‌یابد و خارج از بارنامه الکترونیکی، خودرها مجبور به خرید سوخت با قیمت‌های بالاتر هستند. طبق تبصره ۴ ماده ۵ آیین‌نامه، خودروها می‌توانند تا سقف سهمیه اعتباری خود که بر مبنای مسیر و محدوده شهری است با نرخ مصوب سوخت دریافت نمایند. در صورت نداشتن سهمیه اعتباری، خودروها می‌توانند حداکثر دو بار در ماه تا سقف ۴۰ درصد بیشتر از سهمیه اعتباری با نرخ ۵۰ درصد قیمت خرید گازوئیل ازپالایشگاه‌ها سوخت دریافت نمایند. در صورت فقدان سند حمل الکترونیک، تردد خارج از مسیر و اتمام سهمیه با نرخ پلکان اول و دوم، خودروها سوخت را با نرخ قیمت خرید گازوئیل از پالایشگاه‌ها خریداری می‌کنند.

ایجاد فرصت در دل تهدیدات

اقدامات دولت در افزایش تاب‌آوری صنعت نفت شامل ذخیره‌سازی سوخت، افزایش تولید پالایشگاهی کشور، توسعه سوخت جایگزین، تنوع بخشی به منابع انرژی از جمله تجدیدپذیرها، جریان‌سازی رسانه‌ای برای مشارکت مردم در کاهش مصرف سوخت، اطلاع‌رسانی در اقدامات و تمرکز و ادغام سازمان‌های مدیریت مصرف انرژی در سازمان بهینه‌سازی و مدیریت راهبردی انرژی همگی مقدمات یک طرح بزرگ و زمین مانده در موضوع انرژی کشور است. طرح دولت که بارها از زبان ریاست محترم جمهور بیان شده است، واگذاری مدیریت انرژی کشور به مردم در قالب بازارهای بهینه‌سازی مصرف سوخت و اعطای یارانه انرژی به مصرف کننده نهایی مشابه با طرح کالابرگ است. این اقدام اگرچه دارای ظرافت‌ها و ملاحظات ویژه و مهمی است، اما تجربه همراهی بی‌نظیر مردم در دوره جنگ و بسیج اراده ملی نشان داده است که با صداقت و مدیریت جهادگونه مسئولان امکان ایجاد فرصت آزادسازی ۱۲۰ میلیارد دلار یارانه انرژی حتی در دل سخت‌ترین تهدیدات دشمن وجود دارد. دولت و مردم توان و اراده اصلاح وضعیت ناترازی انرژی کشور را دارند.

> تجربه همراهی بی‌نظیر مردم در دوره جنگ و بسیج اراده ملی نشان داده است که با صداقت و مدیریت جهادگونه مسئولان امکان ایجاد فرصت آزادسازی ۱۲۰میلیارد دلار یارانه انرژی حتی در دل سخت‌ترین تهدیدات دشمن وجود دارد. دولت و مردم توان و اراده اصلاح وضعیت ناترازی انرژی کشور را دارند

•درنگ•

پای کار ماندند برای تداوم جریان انرژی

حسن مرادی
کارشناس انرژی

یک سال گذشته را می‌توان یکی از پرتنش‌ترین دوره‌ها برای زیرساخت‌های کشور دانست؛ دوره‌ای که در آن، دو جنگ و مجموعه‌ای از حوادث پیش‌بینی‌نشده، بخش‌هایی از زیرساخت‌های حیاتی را تحت فشار قرار داد. در چنین شرایطی، مسأله فقط حفاظت از تأسیسات و بازسازی آسیب‌ها نبود؛ تداوم خدمت‌رسانی به میلیون‌ها نفر و حفظ جریان انرژی در شرایطی که بخشی از زیرساخت‌ها هدف حمله قرار گرفته بود، خود به یک مأموریت بزرگ تبدیل شد.

در این میان، دولت تلاش کرد با تکیه بر ظرفیت‌های موجود، روند ارائه خدمات را متوقف نکند و حتی در سخت‌ترین روزها، جریان انرژی و سوخت را در کشور حفظ کند. این مدیریت البته صرفاً به عملکرد دستگاه‌های دولتی محدود نبود و در بسیاری از مقاطع، همکاری و همراهی مردم نیز به بخش مهمی از مدیریت بحران تبدیل شد. یکی از اولین چالش‌ها در روزهای جنگ، جابه‌جایی گسترده جمعیت بود. با آغاز حملات، بخشی از مردم تهران و دیگر شهرهای بزرگ برای دور شدن از مناطق در معرض خطر، راهی شهرهای کوچک‌تر، مناطق روستایی و شهرهای امن‌تر شدند. این جابه‌جایی ناگهانی، فشار قابل‌توجهی بر زیرساخت‌های شهرهای مقصد وارد کرد؛ زیرساخت‌هایی که اساساً برای چنین حجم جمعیتی طراحی نشده بودند.

در برخی روستاها و شهرهای اطراف تهران، افزایش ناگهانی جمعیت حتی تأمین آب و سایر خدمات پایه را با دشواری مواجه کرد. مدیریت این موج جمعیتی، خود به یک مسأله فوری تبدیل شده بود؛ چراکه باید هم نیازهای اولیه جمعیت جابه‌جا شده پاسخ داده می‌شد و هم زیرساخت‌های انرژی و سوخت متناسب با شرایط جدید، فعال باقی می‌ماند.

با گسترش دامنه جنگ، چالش وارد مرحله دیگری شد. زیرساخت‌های انرژی نیز از گزند حملات در امان نماندند. بخشی از تأسیسات پالایشی و مراکز ذخیره‌سازی در تهران هدف قرار گرفتند و برخی مخازن و تأسیسات با آسیب مواجه شدند. اهمیت این مراکز تنها به موقعیت جغرافیایی آنها محدود نمی‌شد؛ هر یک از این تأسیسات بخشی از زنجیره تأمین و ذخیره‌سازی سوخت کشور را بر عهده داشتند و آسیب به آنها می‌توانست در صورت نبود جایگزین، به اختلال در عرضه منجر شود.

در چنین شرایطی، سرعت واکنش اهمیت ویژه‌ای پیدا کرد. آسیب به یک مرکز ذخیره‌سازی یا یک خط انتقال، صرفاً یک خسارت فنی نبود؛ زیرا هر اختلال در این زنجیره می‌توانست حلقه‌های بعدی را نیز تحت تأثیر قرار دهد. بنابراین، ترمیم سریع زیرساخت‌های آسیب‌دیده و فعال نگه داشتن مسیرهای جایگزین، به یکی از محورهای اصلی مدیریت بحران تبدیل شد.

در بخش انتقال انرژی نیز شرایط مشابهی وجود داشت. حتی نقاطی دورافتاده و صعب‌العبور از جمله برخی دکل‌ها و تأسیسات خطوط انتقال، هدف حمله قرار گرفتند. بازگرداندن این خطوط به مدار، در بسیاری از موارد نیازمند دسترسی به مناطقی دشوار و انجام عملیات فنی در شرایطی غیرعادی بود. با این حال، فرآیند تعمیر و بازسازی با سرعت دنبال شد تا جریان انتقال انرژی دوباره به شرایط پایدار بازگردد.

همزمان، موج جابه‌جایی مردم به سمت شهرهای شمالی و مناطق امن‌تر ادامه داشت. شهرهایی مانند دماوند، فیروزکوه، شهریار، رودهن، ساوجبلاغ و هشتگرد، در مقاطعی با افزایش قابل‌توجه جمعیت مواجه شدند. این جابه‌جایی گسترده به معنای افزایش ناگهانی تقاضا برای سوخت در مسیرهای خروجی، شهرهای مقصد و محورهای مواصلاتی بود.

در چنین وضعیتی، حفظ جریان عرضه سوخت اهمیت مضاعف داشت. خودروهایی که از مناطق درگیر خارج می‌شدند، باید در مسیر و مقصد امکان سوختگیری می‌داشتند. در صورت شکل‌گیری کمبود، علاوه بر ایجاد اختلال در جابه‌جایی مردم، زمینه برای شکل‌گیری بازار غیررسمی و افزایش قیمت نیز فراهم می‌شد، اما با استفاده از ظرفیت‌های موجود و اعزام ناوگان حمل سوخت، تلاش شد جریان عرضه در مسیرهای مختلف حفظ شود. انتقال سوخت با تانکرها و استفاده از ظرفیت‌های جایگزین، یکی از اقداماتی بود که به استمرار خدمت‌رسانی در روزهای بحرانی کمک کرد. در نتیجه، حتی در شرایطی که تقاضا به طور ناگهانی افزایش یافته بود، شبکه توزیع توانست خود را با شرایط جدید تطبیق دهد.

بحران البته به بخش پالایش و ذخیره‌سازی محدود نماند و بخشی از زیرساخت‌های تولید و صنایع انرژی‌بر نیز تحت تأثیر حملات قرار گرفت. آسیب به برخی تأسیسات در عسلویه و مجتمع‌های پتروشیمی ماهشهر، از جمله رخدادهایی بود که می‌توانست زنجیره‌ای از پیامدهای اقتصادی و صنعتی ایجاد کند. در برخی موارد، تأسیسات یوتیلیتی و بخش‌های تأمین‌کننده برق مجتمع‌های پتروشیمی آسیب دیدند و در پی آن، تعدادی از واحدهای تولیدی از مدار خارج شدند. اهمیت این موضوع از آن جهت بود که مجتمع‌های پتروشیمی در یک زنجیره به یکدیگر متصل‌اند و خوراک و محصولات برخی واحدها، برای فعالیت واحدهای دیگر اهمیت دارد. بنابراین، توقف یک بخش می‌تواند بر حلقه‌های بعدی زنجیره نیز اثر بگذارد.

به همین دلیل، عملیات تعمیر و بازگرداندن تأسیسات به مدار، با سرعت دنبال شد. در چنین شرایطی، زمان به یکی از مهم‌ترین متغیرهای مدیریت بحران تبدیل می‌شود. هر ساعت تأخیر در بازسازی یک تأسیسات می‌تواند به معنای طولانی‌تر شدن اختلال در زنجیره تولید و انتقال باشد. از همین رو، حضور نیروهای فنی در محل و تلاش برای بازگرداندن سریع واحدهای آسیب‌دیده، بخش مهمی از روند مدیریت بحران بود.

همین رویکرد در مورد شبکه حمل‌ونقل و ارتباطی نیز دنبال شد. در برخی مناطق، آسیب به جاده‌ها و پل‌ها می‌توانست روند جابه‌جایی سوخت و تجهیزات را مختل کند. استفاده از مسیرهای فرعی و ظرفیت‌های جایگزین، راهکاری بود که امکان تداوم عبور و مرور و انتقال اقلام مورد نیاز را فراهم کرد.

در این میان، نقش نیروی انسانی را نیز نمی‌توان نادیده گرفت. مدیریت بحران در حوزه انرژی، صرفاً تصمیم‌گیری از پشت میز نیست. در روزهایی که دمای هوا در مناطق جنوبی کشور به حدود ۵۰ درجه می‌رسید، نیروهای عملیاتی و فنی در محل تأسیسات حضور داشتند و برای حفظ جریان تولید، انتقال و توزیع انرژی فعالیت می‌کردند.

عسلویه به عنوان یکی از مهم‌ترین قطب‌های انرژی کشور، نمونه‌ای روشن از اهمیت این حضور میدانی بود. هرگونه اختلال طولانی‌مدت در این منطقه می‌توانست بخش‌های مختلف زنجیره انرژی کشور را تحت تأثیر قرار دهد. از این رو، ترمیم آسیب‌ها و بازگرداندن تأسیسات به مدار، با جدیت دنبال شد تا جریان انرژی متوقف نشود.

با این حال، روایت تاب‌آوری انرژی تنها روایت دولت و نیروهای عملیاتی نیست. در بحران‌های بزرگ، هیچ دستگاهی به تنهایی قادر به مدیریت همه ابعاد بحران نیست و رفتار جامعه نیز می‌تواند بخشی از ظرفیت مدیریت بحران را تشکیل دهد.

در روزهای جنگ، نمونه‌هایی از صرفه‌جویی و همراهی مردم در مصرف انرژی دیده شد. در تهران، شهری که با احتساب مناطق پیرامونی جمعیتی بسیار بزرگ را در خود جای داده است، حتی کاهش محدود مصرف در مقیاس خانوار می‌تواند در مجموع، تأثیر قابل توجهی بر شبکه انرژی داشته باشد.

روایت‌هایی از خانواده‌هایی منتشر شد که برای کاهش مصرف برق، چراغ‌های غیرضروری خانه را خاموش و حتی در برخی مواقع از نور تلفن همراه استفاده می‌کردند. منطق این رفتار ساده بود، یک چراغ کمتر در یک خانه، اگر در مقیاس گسترده تکرار شود، می‌تواند بخشی از ظرفیت شبکه را آزاد کند؛ ظرفیتی که در نقطه‌ای دیگر ممکن است برای تأمین برق یک بیمارستان یا حفظ سرمایش یک مرکز درمانی در مناطق گرم جنوب مورد استفاده قرار گیرد.

این رفتار را می‌توان یکی از جلوه‌های کمتر دیده‌شده تاب‌آوری اجتماعی دانست. مدیریت بحران فقط به معنای افزایش تولید یا تعمیر یک خط آسیب‌دیده نیست؛ گاهی خاموش کردن یک چراغ، کاهش مصرف یک وسیله سرمایشی یا صرفه‌جویی در مصرف سوخت نیز می‌تواند به اندازه یک اقدام فنی، در عبور از بحران مؤثر باشد.

از این منظر، یکی از مهم‌ترین دستاوردهای این دوره را باید در توان مدیریت شرایط غیرعادی جست‌وجو کرد؛ اینکه با وجود فشار همزمان بر بخش‌های مختلف زیرساختی، تلاش شد چراغ بخش‌های حیاتی کشور روشن بماند، سوخت در مسیرهای مورد نیاز جریان داشته باشد و تولید و انتقال انرژی تا حد امکان استمرار پیدا کند. تجربه این دوره همچنین یادآور یک واقعیت مهم است که زیرساخت‌های انرژی تنها زمانی تاب‌آور می‌شوند که در کنار ظرفیت فنی و تجهیزات، نیروی انسانی آماده و جامعه همراه نیز وجود داشته باشد. آنچه در روزهای دشوار به استمرار خدمت‌رسانی کمک کرد، ترکیبی از مدیریت میدانی، سرعت در ترمیم، استفاده از ظرفیت‌های جایگزین و همراهی مردمی بود؛ مجموعه‌ای که اجازه داد یکی از حیاتی‌ترین زنجیره‌های کشور، حتی در شرایطی کم‌سابقه، به فعالیت خود ادامه دهد.

> آنچه در روزهای دشوار به استمرار خدمت‌رسانی کمک کرد، ترکیبی از مدیریت میدانی، سرعت در ترمیم، استفاده از ظرفیت‌های جایگزین و همراهی مردمی بود؛ مجموعه‌ای که اجازه داد یکی از حیاتی‌ترین زنجیره‌های کشور، حتی در شرایطی کم‌سابقه، به فعالیت خود ادامه دهد

•نگاه•

از پالایشگاه تا جایگاه؛ زنجیره‌ای که قطع نشد

رضا مهدوی‌پور
کارشناس انرژی

با وجود آسیب‌دیدگی برخی از پالایشگاه‌های گازی در پارس جنوبی که در مقطعی تا ۲۳۰ میلیون مترمکعب از ظرفیت فرآورش گاز طبیعی را از مدار خارج کرد، همچنین آسیب به بخشی از زیرساخت‌های ذخیره‌سازی فرآورده در تهران در جریان دو جنگ تحمیلی ۱۲روزه و ۴۰روزه رمضان و از دست رفتن بخشی از ظرفیت تولید پالایشگاه نفت لاوان در روزهای پایانی جنگ رمضان، اما خوشبختانه در بیش از ۴۵۰۰ جایگاه عرضه سوخت و فرآورده‌های نفتی در سراسر کشور اختلالی در تأمین و عرضه سوخت ایجاد نشد.

در این شرایط، یکی از اقدامات سیاستی دولت، بازتنظیم سهمیه‌های کارت سوخت بود؛ به‌گونه‌ای که سهمیه از ۱۰۰ لیتر به ۷۰ لیتر و سپس به ۵۰ لیتر کاهش یافت. همچنین سهمیه یارانه‌ای در مقطعی محدود شد تا از یک سو انحراف و مصرف خارج از الگوی سوخت به حداقل برسد و از سوی دیگر، دسترسی تمامی خودروها به سوخت در جایگاه‌ها تسهیل شود. این پایداری در تأمین و عرضه سوخت، حاصل مجموعه اقداماتی بود که از سوی دولت، وزارت نفت، شرکت ملی پالایش و پخش فرآورده‌های نفتی و شرکت ملی پخش فرآورده‌های نفتی در بخش‌های مختلف زنجیره، از تولید و انتقال گرفته تا ذخیره‌سازی و توزیع، انجام شد. در نهایت نیز شبکه گسترده بیش از ۴۵۰۰ جایگاه عرضه سوخت کشور توانست بدون اختلال به فعالیت خود ادامه دهد. همچنین همراهی مردم و مشارکت آنها در کمپین‌ها و پویش‌های مرتبط با مدیریت و بهینه‌سازی مصرف انرژی نیز در تداوم این روند مؤثر بود. از سوی دیگر، کشور از ظرفیت قابل توجهی در بخش پالایش نفت و فرآورش گاز برخوردار است و ظرفیت‌های بالقوه‌ای برای تولید انواع فرآورده‌های نفتی در پالایشگاه‌ها، مجتمع‌های پتروشیمی و برخی واحدهای پالایشی خصوصی وجود دارد. در شرایط جنگی، این ظرفیت‌ها به کار گرفته شد تا توان بالقوه تولید فرآورده‌هایی مانند بنزین، گازوئیل و نفت کوره به ظرفیت بالفعل تبدیل و بخشی از کمبودهای احتمالی از این طریق جبران شود.

سخنگوی وزارت آموزش و پرورش آخرین وضعیت نظام آموزشی کشور را تشریح کرد

میزبانی از ۱۶ میلیون دانش‌آموز و پیشگامی تحصیل دختران در کشور

گزارش خبری

مرجان قندی
گروه اجتماعی

سخنگوی وزارت آموزش و پرورش با هشدار نسبت به کاهش شدید جمعیت دانش‌آموزی در سال‌های پیش رو، این روند را تهدیدی جدی برای امنیت ملی و قدرت اقتصادی کشور خواند.

علی فرهادی با اعلام اینکه جمعیت دانش‌آموزی از ۱۶ میلیون و ۲۰۰ هزار نفر فعلی به ۱۲ میلیون و ۵۰۰ هزار نفر در سال ۱۴۳۲ کاهش خواهد یافت، بر ضرورت توجه به این زنگ خطر جمعیتی تأکید کرد.

فرهادی با اشاره به گستردگی ابعاد این وزارتخانه، اعلام کرد: «آموزش و پرورش با در اختیار داشتن بیش از ۴۴ درصد از املاک دولتی، بیشترین تعامل و گستره مخاطب را در میان دستگاه‌های اجرایی کشور دارد.»

او درباره آمار مدارس برای سال تحصیلی ۱۴۰۵-۱۴۰۴ توضیح داد: «در مجموع ۱۲۵ هزار مدرسه در کشور فعال است که از این میان، ۱۲۱ هزار و ۱۴ مدرسه عادی و دولتی و ۴ هزار و ۱۳۱ مدرسه ویژه دانش‌آموزان استثنایی هستند و این وزارتخانه با وجود شرایط خاص این کودکان، برنامه‌های آموزشی ویژه‌ای برای آنها در نظر گرفته است.»

سخنگوی وزارت آموزش و پرورش اعلام کرد: «از کل مدارس کشور، ۸۳ درصد دولتی هستند و ۲۱ هزار و ۱۹۴ مدرسه به صورت غیردولتی اداره می‌شوند که با تفکیک مقاطع تحصیلی می‌توان گفت که مدارس مقطع ابتدایی با ۷۰ هزار و ۵۱۰ مدرسه، بیشترین سهم را به خود اختصاص داده‌اند و پس از آن ۲۸ هزار و ۱۱۸ مدرسه در مقطع متوسطه اول و ۱۱ هزار و ۹۵۴ مدرسه در مقطع متوسطه دوم قرار دارند.»

فرهادی گفت: «با توجه به آمار بالای دانش‌آموزان در مقطع ابتدایی، در سال‌های آینده با انتقال این حجم از جمعیت به مقطع متوسطه، این وزارتخانه ناگزیر خواهد بود بخشی از مدارس مقطع متوسطه دوم را تغییر کاربری داده یا ظرفیت‌های جدیدی را به این مقطع تخصیص دهد.»

او به اهمیت مدارس فنی‌وحرفه‌ای و کاردانش به عنوان محرک‌های اصلی اقتصاد و اشتغال کشور اشاره کرد و توضیح داد: «هم اکنون ۵ هزار و ۸۲۹ مدرسه در شاخه فنی‌وحرفه‌ای و ۴ هزار و ۷۳۰ مدرسه در شاخه کاردانش مشغول فعالیت هستند. در این مراکز تقریباً فارغ‌التحصیل بیکار در مقطع هنرستان وجود ندارد.»

سخنگوی وزارت آموزش و پرورش در بخش توزیع جغرافیایی و جنسیتی مدارس، اعلام کرد: «۵۹ درصد از مدارس دولتی در مناطق روستایی و ۴۱ درصد در شهرها قرار دارند؛ هرچند از نظر تعداد دانش‌آموز، این نسبت متفاوت است.»

او نکته قابل‌توجهی را درباره سهم مدارس دخترانه مطرح کرد و گفت: «تعداد مدارس دخترانه در کشور از مدارس پسرانه بیشتر است که این موضوع نشان‌دهنده توجه ویژه به آموزش دختران است. ۳۸ درصد از مدارس در مناطق روستایی به صورت مختلط اداره می‌شوند.»

فرهادی با اشاره به آمار کلاس‌های درس، مجموع کلاس‌ها را حدود ۶۸۷ هزار کلاس اعلام کرد و گفت: «۷۹ درصد آنها دولتی و ۲۱ درصد غیردولتی هستند. اگرچه تعداد مدارس در روستاها بیشتر است، اما تعداد کلاس‌های درس در شهرها سهم بالاتری دارد که این مسأله نشان‌دهنده وجود مدارس بزرگ‌مقیاس در شهرها است. چون وزارت آموزش و پرورش تلاش دارد با تمرکز بر ساخت مدارس بزرگ‌تر در شهرها، کیفیت آموزشی، دسترسی به مشاوران، مربیان سلامت و امکانات رفاهی و پرورشی را برای دانش‌آموزان ارتقا دهد.»

> از کل مدارس کشور، ۸۳ درصد دولتی هستند و ۲۱ هزار و ۱۹۴ مدرسه به صورت غیردولتی اداره می‌شوند که با تفکیک مقاطع تحصیلی می‌توان گفت که مدارس مقطع ابتدایی با ۷۰ هزار و ۵۱۰ مدرسه، بیشترین سهم را به خود اختصاص داده‌اند

برش

برگزاری بزرگ‌ترین گردهمایی مدیران کشور

معاون حقوقی وزیر آموزش و پرورش در این نشست اعلام کرد: «سی‌ونهمین اجلاس رؤسای آموزش و پرورش با تمرکز بر تحول بنیادین، عدالت آموزشی و بهره‌گیری از فناوری‌های نوین، از ۲۵ تا ۲۷ مرداد، با حضور بیش از هزار نفر از مدیران و مسئولان، به صورت حضوری در ستاد و مجازی در استان‌ها برگزار می‌شود.» سید حمایت میرزاده رئیس ستاد برگزاری این اجلاس، درباره اهداف و محورهای کلیدی این اجلاس گفت: «این گردهمایی که با حضور بیش از هزار مدیر و مسئول ارشد آموزشی به صورت حضوری در ستاد مرکزی و به شکل مجازی در سراسر کشور برگزار می‌شود، با شعار محوری «حماسه همدلی برای ایران، برای مدرسه» پیگیری خواهد شد. هدف اصلی این اجلاس، ایجاد فضایی برای هم‌اندیشی، هم‌افزایی و تبیین نقشه راه برای سال تحصیلی پیش رو است.» او با بیان اینکه حدود ۸۰ درصد از شرکت‌کنندگان از دوره قبل رضایت داشتند و خواستار تداوم آن بودند، گفت: «اهداف اصلی این اجلاس عبارتند از؛ تدوین سیاست‌ها و راهبردهای سال تحصیلی جدید، بهره‌گیری از تجارب مدیران، هم‌افزایی، بررسی چالش‌ها، ارائه راهکارهای عملی برای تحقق سند تحول بنیادین، توسعه عدالت آموزشی، ارتقای کیفیت یادگیری و استفاده هوشمندانه از فناوری‌های نوین مانند هوش مصنوعی.» میرزاده توضیح داد: «شعار امسال اجلاس، «حماسه همدلی برای ایران، برای مدرسه» است و محورهای اصلی آن، عدالت آموزشی، کیفیت تربیتی، فناوری نوین، مشارکت و پاسخگویی است.»

رئیس سازمان پزشکی قانونی کشور:

پیکر ۴۰ درصد از شهدا با ابزارهای ژنتیک شناسایی شد

گزارش خبری

سمیه افشین فر
گروه اجتماعی

سازمان پزشکی قانونی در شناسایی پیکرهای مطهر شهدای جنگ ۱۲ روزه، جنگ تحمیلی ۴۰ روزه و تهاجم اخیر دشمنان صهیونی‌آمریکایی اقدامات درخشانی انجام داده است. به گفته رئیس این سازمان طی جنگ تحمیلی سوم و جنگ ۱۲ روزه سال ۱۴۰۴ حتی یک ساعت خدمت‌رسانی پزشکی قانونی به مردم متوقف نشده است.

عباس مسجدی آرانی روز یکشنبه در نشست خبری که صبح روز یکشنبه ۱۸ مرداد در سازمان پزشکی قانونی کشور برگزار شد، با بیان اینکه وقتی دشمن مجتمع‌های مسکونی را با موشک هدف قرار می‌داد، شناسایی پیکرها خیلی سخت می‌شد، گفت: «بعد از حملات امکان شناسایی از طریق معاینه ظاهر وجود نداشت و ۴۰ درصد از شهدا با استفاده از ابزارهای علمی ژنتیک شناسایی شده‌اند.»

مسجدی گفت: «در سال ۱۴۰۴ بیش از ۲ میلیون و ۷۴۷ هزار نظریه کارشناسی در ۴۷۰ مرکز پزشکی قانونی سراسر کشور ارائه شد که بیش از ۸۵ درصد آن مربوط به حوزه معاینات بود. همچنین در این سال ۷۷۹ هزار و ۲۶۵ مورد کارشناسی و آزمایش در مجموعه آزمایشگاهی سازمان پزشکی قانونی انجام شده است.» به گفته رئیس سازمان پزشکی قانونی بیش از ۸۵ درصد فعالیت‌های سازمان پزشکی قانونی در حوزه معاینات انجام می‌شود که در سال ۱۴۰۴، یک میلیون و ۸۵۴ هزار و ۶۸۰ نظریه کارشناسی را شامل شده است.

مسجدی گفت: «این معاینات و اظهارنظرهای کارشناسی، حوزه‌های مختلفی از جمله پرونده‌های ضرب و جرح، تصادفات، حوادث ناشی از کار، پرونده‌های مرتبط با سقط جنین، معاینات اختصاصی زنان و مردان، پرونده‌های روان‌پزشکی، عدم تحمل کیفر و سایر موارد مرتبط با حوزه معاینات را شامل می‌شود.»

رئیس سازمان پزشکی قانونی با بیان اینکه چشم‌انداز سازمان، دستیابی به مرجعیت علمی است، گفت: «اگرچه تحریم‌های ظالمانه برخی تجهیزات آزمایشگاهی را در اختیار ما قرار نمی‌دهد، اما خوشبختانه در حال حاضر هیچ کمبودی در آزمایشگاه‌های کشور نداریم و روش‌های تأمین تجهیزات را به خوبی می‌دانیم. اما مرجعیت علمی برای ما اهمیت ویژه‌ای دارد؛ به این معنا که سازمان بر اساس مأموریت‌های قانونی مصوب مجلس، همواره در مرز دانش حرکت کند تا بتواند در اجرای عدالت، علمی‌ترین و به‌روزترین رویکرد را داشته باشد.»

رئیس سازمان پزشکی قانونی با اشاره به رویکرد تحولی این نهاد، گفت: «ما وظیفه داریم در راستای تحقق سند تحول و تعالی قوه قضائیه گام برداریم. سازمان پزشکی قانونی یک دستگاه کاملاً علمی و فنی است و استفاده از علوم روز برای ما بسیار مهم و واجب است.»

مسجدی با بیان اینکه در جنگ رمضان و جنگ ۱۲ روزه، حتی یک ثانیه خدمات پزشکی قانونی در هیچ حوزه‌ای تعطیل نشد، به آمار دقیق شهدای جنگ رمضان اشاره کرد و گفت: «در جنگ رمضان، ۳ هزار و ۵۱۹ شهید تقدیم انقلاب شد که از این تعداد، ۳ هزار و ۲ نفر مرد و ۵۱۷ نفر زن بودند. متأسفانه ۲۷۰ نفر از این شهدا دانش‌آموز بودند که در رأس آنها، مدرسه شجره طیبه شهرستان میناب قرار دارد. همچنین ۳۸ شهید زیر پنج سال، یک نوزاد ۳ روزه و حتی جنینی در شکم مادر به شهادت رسیده‌اند.» رئیس سازمان پزشکی قانونی با اشاره به فعالیت بیش از ۱۵ ساله بانک هویت ژنتیک ایرانیان، گفت: «این بانک در پنجمین دوره توسعه خود، با دارا بودن ۱۰ قطب آزمایشگاهی در کشور، تعداد نمونه‌های استخراج و ثبت شده را از ۱۹ هزار به ۲۸۰ هزار پروفایل افزایش داده است.»

او با بیان اینکه چنین شرایطی فقط در دو نقطه از جهان رخ داده است، گفت: «در غزه به دلیل عدم امکان آواربرداری، این کار ممکن نشد، اما در کشور ما، همکاران عزیز در بانک هویت ژنتیک ایرانیان، نه تنها توانستند اعضا و احشای باقی‌مانده از شهدا را تفکیک و هویت هر شهید را مشخص کنند، بلکه ارتباط نسبی بین آنها را نیز برقرار کردند که این افتخاری بی‌نظیر در دنیا محسوب می‌شود.»

رئیس سازمان پزشکی قانونی از اقدامات این سازمان در حوزه فناوری بافت خبر داد و گفت: «در سالن‌های تشریح، بر اساس مجوز شرعی و قانونی، قرنیه، دریچه قلب، تاندون و سایر بافت‌ها برای استفاده بیماران فراوری می‌شود. با توجه به هزینه‌های گزاف واردات این اقلام، همکاری با دانشگاه آزاد اسلامی آغاز شده و امیدواریم هرچه سریعتر این مجموعه به تولید و خودکفایی کامل برسد.»

کاهش دو درصدی آمار سقط جنین در سه ماهه اول سال

مسجدی درباره پرونده‌های سقط جنین گفت: «در سال ۱۴۰۴، ۱۰ هزار و ۶۷۶ پرونده سقط جنین در سازمان تشکیل شده است که از این تعداد، ۸ هزار و ۷۵۲ مورد مجوز سقط درمانی دریافت کرده‌اند.»

رئیس سازمان پزشکی قانونی در خصوص آمار سقط جنین در سه ماهه اول سال جاری گفت: «در این مدت، ۲ هزار و ۶۷۶ پرونده سقط درمانی تشکیل شده که نسبت به مدت مشابه سال قبل با ۲ هزار و ۷۵۱ پرونده، ۲٫۷ درصد کاهش داشته است.»

حوادث

عامل درگیری مرگبار در پارک:

ای کاش چاقو در جیبم نبود

گروه حوادث: مرضیه همایونی/ مهندس جوان که برای سگ گردانی به پارک نزدیک خانه‌اش رفته بود در یک درگیری شدید با مردی دیگر او را به قتل رساند.

به گزارش «ایران»، پنجشنبه گذشته رهگذران درحال عبور از پارکی در سعادت آباد بودند که متوجه مشاجره بین دو مرد جوان شدند. خیلی زود درگیری بین آنها بالا گرفت و یکی از طرفین درگیری با چاقو چند ضربه به سمت مرد جوان پرتاب کرد. با اصابت چاقو به مرد جوان او جان باخت و ضارب که ترسیده بود از محل فرار کرد.

در تحقیقات میدانی هویت عامل جنایت به‌دست آمد و کارآگاهان اداره دهم پلیس آگاهی پایتخت در کمتر از ۲۴ ساعت موفق شدند محل زندگی او را شناسایی کرده و شهرام را در خانه‌اش دستگیر کنند. متهم ۴۲ ساله در تحقیقات اولیه به قتل ناخواسته اعتراف کرد و به دستور بازپرس شعبه دوم دادسرای امور جنایی تهران در اختیار کارآگاهان اداره دهم پلیس آگاهی قرار گرفت.

می‌خواستم خودم را معرفی کنم

شهرام، در تشریح جزئیات جنایت گفت: «بعد از ظهرها که از محل کارم به خانه می‌آمدم، سگم را به پارک می‌بردم و مقتول هم سگش را به پارک می‌آورد. کم کم این موضوع باعث آشنایی بین من و کوروش شد.»

اختلافت با کوروش چه بود؟

کوروش آدم خوبی بود اما طرز فکر و اعتقادات عجیبی داشت و هرکسی که مانند او فکر نمی‌کرد را مسخره می‌کرد. کم کم از این رفتار او منزجر شدم به‌طوری‌که هر بار می‌خواستم سگم را به پارک ببرم، حس بدی داشتم و با خودم می‌گفتم امروز هم قرار است مورد تمسخر قرار بگیرم. این اواخر حتی به لباس پوشیدن من هم ایراد می‌گرفت و مرا مسخره می‌کرد.

روز حادثه چه شد؟

مثل همیشه مرا مسخره کرد و من که از دست کارهای او خسته شده بودم برای اینکه او را بترسانم چاقویی که به همراه داشتم را به سمتش پرتاب کردم که به او خورد و روی زمین افتاد. از ترس فرار کردم اما عذاب وجدان به سراغم آمد و برگشتم که او را به بیمارستان ببرم اما متوجه شدم که اورژانس به محل آمده و در حال انتقال او به بیمارستان است.

شغلت چیست؟

من مهندس پتروشیمی هستم و وضع مالی خوبی دارم. یک لحظه عصبانیت کار دستم داد. ای کاش با خودم چاقو حمل نکرده بودم.

چرا چاقو داشتی؟

چاقو تزئینی بود چند روز قبل خریدم و در جیبم بود.

اخبار پلیس

دستگیری ۵ مرد و یک زن در قتل یک مداح

گروه حوادث / متهم اصلی قتل یک مداح از سوی تیم ویژه کارآگاهان پلیس دستگیر شد.

به گزارش خبرنگار حوادث «ایران»، حدود ۲ هفته قبل مرد جوانی به نام حمیدرضا ناپدید و چند روز بعد تصاویر شکنجه و قتل وی در فضای مجازی منتشر شد. با شکایت در این پرونده و شروع تحقیقات تخصصی پلیس، ۵ مرد و یک زن در این پرونده دستگیر شدند و به قتل حمیدرضا اعتراف کردند.

سردار سعید منتظرالمهدی سخنگو و معاون فرهنگی و اجتماعی فراجا نیز صبح دیروز در نشست خبری خود با بیان اینکه تحقیقات در این پرونده همچنان ادامه دارد گفت: «نفر اصلی دخیل در این حادثه به عنوان مظنون به قتل دستگیر شده است. اقدامات انتظامی و اطلاعاتی برای بررسی ابعاد مختلف این حادثه در حال انجام است و جزئیات بیشتر پس از تکمیل بررسی‌ها اعلام خواهد شد.»

منتظرالمهدی همچنین در این نشست با اشاره به فعالیت شبانه‌روزی کارکنان فراجا در جریان جنگ تحمیلی اخیر گفت: «خدمات انتظامی در حوزه‌های مختلف متوقف نشد و کارکنان پلیس با وجود شرایط دشوار به وظایف خود ادامه دادند.»

سخنگوی فراجا با تأکید بر اهمیت اطلاع‌رسانی دقیق و بموقع، خاطرنشان کرد: «اطلاع‌رسانی را در این دوره از جنگ تحمیلی با جدیت دنبال و تلاش کردیم اخبار و اطلاعات مورد نیاز مردم در سریع‌ترین زمان ممکن در اختیار رسانه‌ها قرار گیرد.»

سرقت‌های خشن دو مسافربرنما از زنان تنها

گروه حوادث: دو مرد که در پوشش مسافربر، یک زن را سوار خودرو کرده و طلاهایش را سرقت کرده بودند از سوی پلیس دستگیر شدند.

سرهنگ کارآگاه مهدی معمارپور رئیس پایگاه یکم پلیس آگاهی تهران در تشریح جزئیات این پرونده اظهار کرد: «با شکایت زنی جوان مبنی بر سرقت طلاهایش در محدوده ازگل تهران و آزار و اذیت از سوی راننده و سرنشین یک خودرو، پرونده‌ای تشکیل شد و تیمی از کارآگاهان پایگاه یکم پلیس آگاهی در محل حاضر شده و تحقیقات اولیه را آغاز کردند.»

شاکی در تشریح ماجرا گفت: «حدود ساعت ۱۳:۴۸ از محل کار خود واقع در خیابان تهرانپارس، خیابان فرجام، خارج شده و برای رفتن به خانه سوار یک دستگاه خودروی پراید شده است. اما بین راه راننده و سرنشین خودرو که دو مرد بودند، وی را مورد آزار و اذیت قرار داده و تمامی اموال همراهش از جمله طلاهایش به ارزش تقریبی ۲ میلیارد تومان را سرقت کرده و سپس وی را در محدوده ازگل رها کرده و از محل متواری شده‌اند.» سرهنگ معمارپور خاطرنشان کرد: «کارآگاهان با بهره‌گیری از اقدامات خاص پلیسی و کارآگاهی، موفق به شناسایی چهره یکی از متهمان شدند که تصویر وی نیز توسط مالباخته مورد شناسایی و تأیید قرار گرفت. با هماهنگی مرجع قضایی و انجام اقدامات تکمیلی، هویت و محل اختفای متهم شناسایی شد و این فرد در یک عملیات پلیسی در مخفیگاه خود در جنوب تهران دستگیر شد. متهم در جریان بازجویی‌ها اعتراف و اظهار کرد که با همکاری یکی از همدستان خود اقدام به سرقت به عنف و زورگیری از شهروندان می‌کرده است. در ادامه مخفیگاه متهم دوم نیز در خیابان شوش شناسایی و در یک عملیات پلیسی دستگیر شد.»

رئیس پایگاه یکم پلیس آگاهی تهران در پایان گفت: «متهمان تاکنون به پنج فقره سرقت به عنف با همین شیوه اعتراف کرده‌اند و با دستور مرجع قضایی، برای تکمیل تحقیقات، شناسایی سایر سرقت‌های ارتکابی و شناسایی دیگر مالباختگان، در اختیار پایگاه یکم پلیس آگاهی قرار دارند.»

متهم به قتل در دادگاه:

به خاطر همسرم به دروغ اعتراف کردم

گروه حوادث: مردی که به اتهام قتل پسری جوان پای میز محاکمه ایستاده بود با انکار اتهام خود مدعی شد به خاطر همسرش به قتل اعتراف کرده بود.

به گزارش «ایران»، اواسط سال ۱۴۰۲ زن میانسالی با مراجعه به پلیس از ناپدید شدن پسر ۳۰ ساله‌اش به نام خشایار خبر داد. پس از آن مأموران تحقیقاتشان را آغاز کردند اما سرنخی از او پیدا نشد تا اینکه با گذشت حدود یک ماه از این ماجرا خانواده خشایار بار دیگر با مراجعه به پلیس اعلام کردند که صبح همان روز با تلفن پسرشان تماس گرفته‌اند و برخلاف گذشته که خاموش بود این بار زنی پاسخ داده و گفته تلفن را در حوالی دماوند پیدا کرده اما وقتی به او گفته‌اند که این تلفن متعلق به پسر گمشده آنهاست او به سرعت تلفن را قطع و گوشی را خاموش کرده است.

پس از این اظهارات مأموران با ردیابی تلفن و خط توانستند به زوج جوانی برسند که گوشی دست آنها بود پس از دستگیری گرچه هردو منکر اطلاع از سرنوشت پسر جوان بودند اما پلیس در بازرسی از خانه آنها کیف پول خشایار را پیدا کرد.

بنابراین آنها بازداشت شدند و چند روز بعد مرد جوان به قتل خشایار اعتراف کرد و گفت: «من خشایار را به عنوان مسافر سوار کردم و برای سرقت کیف پول و تلفن همراهش او را کشتم و جسدش را در حوالی گرمسار رها کردم.» اما وقتی مأموران به محل رها کردن جسد که از طرف متهم اعلام شده بود رفتند جسد را پیدا نکردند.

با تکمیل تحقیقات پرونده برای رسیدگی به شعبه ۱۰ دادگاه کیفری یک استان تهران فرستاده شد.

در دادگاه چه گذشت؟

در ابتدای این جلسه اولیای دم درخواست قصاص کردند.

سپس متهم به جایگاه رفت و گفت: «من اتهام قتل را قبول ندارم. وقتی دستگیر شدیم من به خاطر رهایی همسر و دو فرزندم به ناچار اعتراف کردم اما من نقشی در قتل نداشتم و کیف و تلفن همراه خشایار را در کنار جاده و از کنار یک جسد که چهره‌اش قابل شناسایی نبود برداشتم.»

قاضی پرسید: «درباره رد خون‌های کشف شده روی صندلی، کف و فرمان خودرو که در آزمایش‌ها مشخص شده متعلق به شما نبوده چه دفاعی دارید؟»

متهم گفت: «چند روز پیش از دستگیری من دعوا کرده بودم و شاید خون همان شخصی است که با او درگیر شدم.»

پس از آن وکیل متهم به جایگاه رفت و گفت: «طبق تحقیقات خشایار با افراد مختلفی اختلافات مالی داشته شاید یکی از همان افراد بلایی سرش آورده باشد. همچنین طبق بررسی‌ها خشایار هم سابقه مصرف مواد داشته هم سابقه خودکشی؛ شاید بر اثر مصرف مواد یا خودکشی فوت کرده باشد.»

در این هنگام مادر مقتول به قضات گفت: «پسرم نه سابقه خودکشی داشته و نه این مواردی که مطرح شده درست است. اینها به دنبال تبرئه متهم هستند و من تنها درخواستم قصاص است.»

بعد از آن متهم در آخرین دفاعیاتش گفت: «وقتی جسدی پیدا نشده چطور می‌خواهید من را به قصاص محکوم کنید. اصلاً اگر من را قصاص کردید و بعداً معلوم شد که خشایار زنده بوده یا خودش را مخفی کرده چه کسی پاسخگوی جان من خواهد بود و چه کسی جواب خانواده‌ام را می‌دهد.»

قاضی گفت: «اگر برای ما محرز شود که شما قاتل هستید و حکم قصاص دادیم خودمان پاسخگو هستیم. خانواده شما هم در آن صورت می‌توانند خواسته‌شان را از ما مطالبه کنند.»

با پایان جلسه قضات برای صدور رأی وارد شور شدند.

توطئه خانوادگی برای گوشمالی هوو

گروه حوادث/ دختر جوان و همدستش که به اتهام قتل هووی مادرش بازداشت شده بودند، بعد از ۵ ماه لب به اعتراف گشودند.

به گزارش خبرنگار حوادث «ایران»، از اواخر اسفند سال گذشته و به دنبال قتل زنی میانسال در خانه‌اش، تحقیقات به دستور بازپرس سالار صنعتگر آغاز شد. در تحقیقات اولیه تیم جنایی پی بردند شوهر این زن مدتی قبل زنی دیگر را به عقد موقت خود درآورده و همین موضوع باعث اختلاف آنها شده بود. بنابراین همسر مقتول بازداشت شد اما گفت که همسر صیغه‌ای‌اش عامل قتل است.

با دستگیری زن میانسال، وی منکر ماجرا شد اما مدتی بعد دخترش به نام مینو به یکی از کلانتری‌های کرج رفت و گفت: وقتی فهمیدم هووی مادرم به قتل رسیده عذاب وجدان لحظه‌ای رهایم نکرد. به همین دلیل تصمیم گرفتم رازی را برملا کنم. شوهر صیغه‌ای مادرم از من خواست که همسرش را گوشمالی بدهم و طلاهایش را سرقت کنم و در ازای این کار قرار بود ۵۰۰ میلیون تومان بدهد. من هم وسوسه شدم و به همراه یکی از دوستانم به نام سروش به آنجا رفتیم دست و پا و دهان آن زن را بستیم اما طلایی برای سرقت پیدا نکردیم و از خانه خارج شدیم.

به دنبال اعتراف دختر جوان، سروش بازداشت شد و سرانجام با گذشت حدود ۵ ماه از قتل سکوتشان را شکسته و به قتل اعتراف کردند.

سروش گفت: «مینو و مادرش به من گفتند که زن میانسالی را می‌شناسند که تنها زندگی می‌کند و کلی طلا دارد؛ اگر سرقت کنیم، نفری ۷۰ گرم طلا به هر کدام از ما می‌رسد. من هم قبول کردم و با کلیدی که آنها در اختیارم گذاشتند، به همراه مینو وارد خانه شدیم. مقتول در خانه خواب بود که با ورود ما بیدار شد. من روی قفسه سینه‌اش نشستم و دهانش را گرفتم. به کمک مینو دهانش را با چسب بستیم و دست و پاهایش را هم بسته و به جست‌وجو داخل خانه پرداختیم. اما دیدم مینو می‌خواست از او اثر انگشت بگیرد، می‌گفت باید برگه‌هایی را امضا کند و اثر انگشت بزند که در آنها نوشته شده بود مهریه‌اش را بخشیده و خانه را نیز به نام همسرش کرده است. چون مقتول مقاومت کرد، مینو با شوکر به او حمله کرد. بعد هم از خانه بیرون آمدیم.»

بنابراین هر دو به اتهام مشارکت در قتل عمدی و همسر مقتول و زن صیغه‌ای به اتهام دست داشتن در این جنایت در اختیار کارآگاهان اداره دهم پلیس آگاهی پایتخت قرار داده شدند.

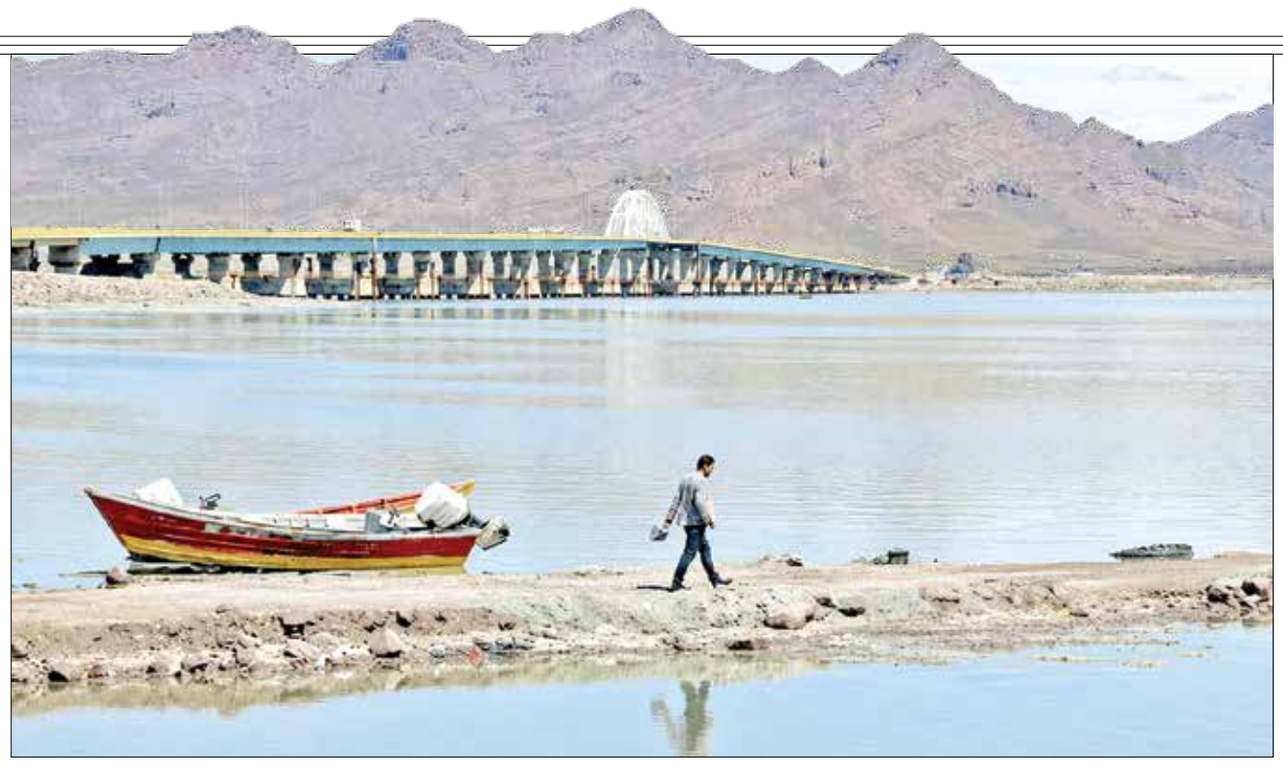

مدیر دفتر تلفیق و برنامه‌ریزی ستاد **احیای دریاچه ارومیه**

الزامات مدیریت منابع آب را تشریح کرد

حال خوب نگین فیروزه‌ای در فصل تبخیر

افزایش تراز آب و ورود ۴.۵ میلیارد مترمکعب آب، امیدها به احیای دریاچه را زنده کرد

گزارش

بیتا میرعظیمی
گروه ایران زمین

پس از سال‌ها پسروی آب و نگرانی از آینده یکی از مهم‌ترین زیست‌بوم‌های آبی ایران، دریاچه ارومیه امسال تصویری متفاوت از خود به نمایش گذاشته است؛ پهنه‌ای که بارش‌های مناسب و افزایش جریان‌های ورودی، جانی دوباره به آن بخشیده و شاخص‌های هیدرولوژیک آن را در مقایسه با سال گذشته بهبود داده است. افزایش تراز آب، رشد وسعت پهنه آبی و ورود حجم قابل‌توجهی از منابع آب به دریاچه، نشانه‌هایی امیدوارکننده از بهبود شرایط این زیست‌بوم است؛ با این حال، این وضعیت هنوز به معنای پایان بحران نیست. دریاچه اکنون با ورود به فصل گرم و افزایش تبخیر، در مسیر طبیعی کاهش تراز قرار گرفته و حفظ دستاوردهای امسال بیش از هر زمان دیگری به نحوه مدیریت منابع آب حوضه وابسته است. تأمین پایدار حقابه، اصلاح الگوی مصرف کشاورزی، کنترل برداشت‌های زیرزمینی و مدیریت جریان رودخانه‌ها مؤلفه‌هایی هستند که می‌توانند این فرصت اقلیمی را به گامی ماندگار در مسیر احیای دریاچه تبدیل کنند.

«سعید عیسی‌پور» مدیر دفتر تلفیق و برنامه‌ریزی ستاد احیای دریاچه ارومیه در تشریح آخرین وضعیت دریاچه ارومیه به «ایران» گفت: «دریاچه ارومیه امسال در حالی وارد فصل کاهش طبیعی تراز آب شده که وضعیت هیدرولوژیک آن در مقایسه با سال گذشته بهبود محسوسی یافته است. بر اساس آخرین ارزیابی‌ها، تراز فعلی دریاچه به ۱۲۷۰.۸۳ متر رسیده و بیشترین تراز ثبت‌شده در سال جاری نیز ۱۲۷۱.۱۳ متر بوده است. این میزان در مقایسه با مدت مشابه سال گذشته حدود یک متر و ۱۱ سانتی‌متر افزایش نشان می‌دهد و نسبت به ابتدای سال آبی نیز تراز دریاچه حدود یک متر و ۳۳ سانتی‌متر بالاتر است.»

ارومیه در انتظار حقابه پایدار

مدیر دفتر تلفیق و برنامه‌ریزی ستاد احیای دریاچه ارومیه اظهار کرد: «افزایش تراز دریاچه در سال جاری بیش از هر چیز تحت تأثیر بارش‌های مناسب و افزایش ورودی منابع آبی به حوضه رخ داده است. امسال نزدیک به ۴.۵ میلیارد مترمکعب آب وارد دریاچه ارومیه شده که بخش قابل‌توجهی از این میزان حاصل افزایش روان‌آب‌ها و جریان رودخانه‌های منتهی به دریاچه بوده است.» وی تصریح کرد: «البته باید میان حجم آب ورودی و حقابه واقعی دریاچه تفکیک قائل شد؛ چراکه بر اساس برآوردهای موجود، حقابه مورد نیاز دریاچه حدود ۳.۴ میلیارد مترمکعب در سال است و تأمین این میزان باید به عنوان یک الزام پایدار در مدیریت منابع آب حوضه مورد توجه قرار گیرد.» مدیر دفتر تلفیق و برنامه‌ریزی ستاد احیای دریاچه ارومیه ادامه داد: «دریاچه ارومیه در یک حوضه آبریز بسته قرار گرفته و ورودی و خروجی آب آن عمدتاً به بارش مستقیم، جریان رودخانه‌ها و تبخیر محدود می‌شود. از این منظر، هرگونه تغییر در میزان بارش، روان‌آب، برداشت از منابع سطحی و زیرزمینی و نحوه بهره‌برداری از سدها می‌تواند به صورت مستقیم بر تراز و وسعت پهنه آبی اثر بگذارد.» عیسی‌پور با اشاره به نقش رودخانه‌های حوضه در تأمین منابع آب دریاچه گفت: «رودخانه‌های اصلی و مجاری آبی نقش اساسی در انتقال منابع آب به دریاچه دارند و مدیریت آنها باید در چارچوب تأمین حقابه زیست‌محیطی انجام شود. بررسی روند سال‌های گذشته نشان می‌دهد در دوره‌های کم‌بارش، معمولاً بخش قابل‌توجهی از کاهش منابع آب متوجه دریاچه شده، در حالی که مصارف بخش‌های مختلف از جمله کشاورزی و صنعت تا حد زیادی تداوم یافته است. استمرار این روند یکی از چالش‌های اصلی احیای دریاچه است.» وی تأکید کرد: «حقابه دریاچه ارومیه باید به عنوان سهمی مشخص و پایدار در برنامه‌ریزی منابع آب حوضه لحاظ شود و در سال‌های کم‌بارش نیز مدیریت کمبود منابع نباید صرفاً با کاهش سهم دریاچه انجام گیرد. در چنین شرایطی لازم است همه بخش‌های مصرف‌کننده متناسب با ظرفیت منابع آبی با محدودیت و اصلاح مصرف مواجه شوند.»

دریاچه در محاصره چاه‌های غیرمجاز

مدیر دفتر تلفیق و برنامه‌ریزی ستاد احیای دریاچه ارومیه، توسعه نامتوازن کشاورزی را یکی از مهم‌ترین عوامل فشار بر منابع آب حوضه دانست و گفت: «از اواسط دهه ۷۰ و همزمان با آغاز جدی بحران دریاچه ارومیه، سطح قابل‌توجهی از اراضی کشاورزی در منطقه توسعه‌یافته است. این توسعه در برخی مناطق حتی به ارتفاعات حوضه نیز گسترش پیدا کرده و تغییر کاربری اراضی ملی به کشاورزی و افزایش برداشت از منابع آب سطحی و زیرزمینی، فشار مضاعفی بر منابع آبی وارد کرده است.» عیسی‌پور افزود: «اهمیت این موضوع از آنجا ناشی می‌شود که بخش قابل‌توجهی از رودخانه‌های دائمی حوضه در ارتفاعات قرار دارند و جریان آنها می‌تواند در تأمین منابع ورودی دریاچه نقش تعیین‌کننده‌ای داشته باشد. توسعه اراضی کشاورزی در بالادست و برداشت از منابع آب، بویژه در مناطقی که نظارت و کنترل برداشت دشوارتر است، موجب کاهش بخشی از جریان‌هایی می‌شود که در شرایط طبیعی باید به سمت دریاچه حرکت کنند.» وی تصریح کرد: «بر همین اساس، اصلاح مصرف آب در بخش کشاورزی باید در مرکز برنامه احیای دریاچه قرار گیرد. بر اساس برنامه‌های ستاد احیا، کاهش ۴۰ درصدی مصرف و فعالیت کشاورزی در حوضه ضروری است؛ هدفی که صرفاً با کاهش سطح زیرکشت محقق نمی‌شود، بلکه اصلاح الگوی کشت، انتخاب محصولات متناسب با ظرفیت آبی منطقه، افزایش بهره‌وری آبیاری، کاهش برداشت از منابع سطحی و زیرزمینی و کنترل مصارف نیز باید به صورت همزمان دنبال شود.» عیسی‌پور خاطرنشان کرد: «بدون اصلاح توازن میان منابع و مصارف آب در مقیاس حوضه، افزایش ورودی ناشی از یک سال پربارش نمی‌تواند به تنهایی ضامن تداوم روند احیا باشد.»

> دریاچه اکنون وارد فصل تبخیرشده و طبیعی است که تراز و وسعت پهنه آبی در ماه‌های گرم سال کاهش پیدا کند. با این حال، برآوردهای موجود نشان می‌دهد حجم آب دریاچه همچنان در سطح قابل‌توجهی قرار دارد و پیش‌بینی می‌شود تا پایان شهریور حجم آب دریاچه به حدود ۲.۶ تا ۲.۷ میلیارد مترمکعب برسد

برداشت بی‌ضابطه از آبخوان‌ها ممنوع!

مدیر دفتر تلفیق و برنامه‌ریزی ستاد احیای دریاچه ارومیه ادامه داد: «برداشت بی‌ضابطه از آبخوان‌ها می‌تواند در بلندمدت تعادل میان منابع آب زیرزمینی و سطحی را برهم بزند و با کاهش جریان پایه رودخانه‌ها، میزان آبی را که در نهایت به دریاچه می‌رسد، کاهش دهد.» وی تأکید کرد: «احیای دریاچه ارومیه نیازمند هماهنگی مستمر میان دستگاه‌های متولی منابع آب، کشاورزی و محیط زیست است. مدیریت منابع آب در حوضه نباید صرفاً به اقدامات مقطعی در سال‌های پربارش محدود شود، بلکه لازم است برنامه‌ای مستمر برای کنترل برداشت‌ها، تأمین حقابه، اصلاح الگوی مصرف و مدیریت مصارف در سال‌های کم‌آبی وجود داشته باشد.»

عیسی‌پور افزود: «تأمین حقابه دریاچه در نهایت یک موضوع بین‌بخشی است و بدون همکاری وزارت نیرو، وزارت جهاد کشاورزی، سازمان حفاظت محیط زیست و همراهی جوامع محلی، دستیابی به احیای پایدار دشوار خواهد بود.» مدیر دفتر تلفیق و برنامه‌ریزی ستاد احیای دریاچه ارومیه با اشاره به شرایط فعلی دریاچه گفت: «دریاچه اکنون وارد فصل تبخیر شده و طبیعی است که تراز و وسعت پهنه آبی در ماه‌های گرم سال کاهش پیدا کند. با این حال، برآوردهای موجود نشان می‌دهد حجم آب دریاچه همچنان در سطح قابل‌توجهی قرار دارد و پیش‌بینی می‌شود تا پایان شهریور، حجم آب دریاچه به حدود ۲.۶ تا ۲.۷ میلیارد مترمکعب برسد.»

مدیریت آب تعیین کننده است

برش

«سعید عیسی‌پور» مدیر دفتر تلفیق و برنامه‌ریزی ستاد احیای دریاچه ارومیه در گفت‌وگو با «ایران» اظهار داشت: «روند بارش‌های پاییزی در تداوم وضعیت موجود اهمیت تعیین‌کننده‌ای خواهد داشت. اگر بارش‌ها در زمان مناسب آغاز شوند، می‌توان انتظار داشت جریان رودخانه‌های حوضه زودتر فعال شود و بخشی از آب بارش‌ها به صورت روان‌آب وارد دریاچه شود.» مدیر دفتر تلفیق و برنامه‌ریزی ستاد احیای دریاچه ارومیه با اشاره به تجربه سال گذشته اظهار کرد: «حتی در صورت وقوع بارش‌های سنگین، فاصله زمانی میان آغاز بارندگی و رسیدن روان‌آب به دریاچه می‌تواند قابل‌توجه باشد. خشک شدن بستر رودخانه‌ها و کاهش جریان پایه موجب شده بود بخشی از سیلاب‌ها با تأخیر به دریاچه برسد. در صورت تداوم بارندگی‌های مناسب و فعال شدن زودهنگام جریان رودخانه‌ها، شرایط هیدرولوژیک حوضه می‌تواند برای تداوم روند افزایش ورودی آب مساعدتر باشد.» عیسی‌پور تأکید کرد: «بارندگی مطلوب امسال فرصتی مهم برای ترمیم وضعیت دریاچه ایجاد کرده است، اما تبدیل این فرصت به یک روند پایدار، نیازمند اجرای همزمان برنامه‌های مدیریتی است.» مدیر دفتر تلفیق و برنامه‌ریزی ستاد احیای دریاچه ارومیه افزود: «رهاسازی آب از سدها باید بر اساس برنامه و متناسب با شرایط حوضه انجام شود و مدیریت منابع آب نیز باید در سال‌های خشک و تراز یک الگوی مشخص و پایدار پیروی کند.» عیسی‌پور خاطرنشان کرد: «اکنون بخش مهمی از الزامات احیای دریاچه و چالش‌های پیش‌روی آن برای دستگاه‌های مسئول روشن است. مسأله اصلی بیش از آنکه ناشی از نبود شناخت نسبت به بحران باشد، به نحوه اجرای برنامه‌ها و استمرار همکاری میان دستگاه‌ها بازمی‌گردد. قوانین و برنامه‌های لازم برای مدیریت حوضه تدوین شده، اما تحقق اهداف احیا به اجرای دقیق آنها در بخش‌های مختلف وابسته است.» مدیر دفتر تلفیق و برنامه‌ریزی ستاد احیای دریاچه ارومیه در پایان گفت: «دریاچه ارومیه امسال از یک فرصت طبیعی مهم برخوردار شده است؛ فرصتی که افزایش بارش و ورود حجم قابل‌توجهی از آب به حوضه فراهم کرده است. اما اگر این افزایش منابع آبی با اصلاح الگوی مصرف، تثبیت حقابه، کنترل برداشت‌های غیرمجاز، مدیریت کشاورزی و هماهنگی دستگاه‌های مسئول همراه نشود، ممکن است دستاوردهای امسال صرفاً یک بهبود مقطعی باقی بماند. هدف اصلی باید آن باشد که افزایش تراز و وسعت دریاچه از یک اتفاق وابسته به شرایط اقلیمی به نقطه آغاز روندی پایدار برای احیای اکولوژیک آن تبدیل شود.»

** آگهی مزایده اجاره ۱۲ – ۱۴۰۵ **

سازمان اموال و املاک در نظر دارد تعدادی از املاک تجاری بشرح ذیل واقع در خیابان جمهوری اسلامی، تقاطع حافظ، بازار چارسو را با وضعیت موجود جهت اجاره ازطریق مزایده کتبی واگذار نماید؛ لذا متقاضیان محترم می توانند از روز دوشنبه مورخ ۱۴۰۵/۰۵/۱۹ الی روز سه شنبه مورخ ۱۴۰۵/۰۵/۲۷ همه روزه بجز ایام تعطیل از ساعت ۹ الی ۱۵ و روز چهار شنبه مورخ ۱۴۰۵/۰۵/۲۸ از ساعت ۹ الی ۱۱ صبح (صرفاً در محل بازگشایی پاکتها بشرح ذیل) جهت کسب اطلاع از شرایط و دریافت فرم ثبت نام و شرکت در مزایده به محل های ذیل مراجعه نمایند.

ردیف	آدرس	نوع ملک	کاربری ملک	مساحت اعیان	مبلغ پایه اجاره ماهیانه (ریال)	مبلغ چک بانکی شرکت درمزایده (ریال)
۱	طبقه منفی یک، واحد A11	مغازه	تجاری	۲۰۰/۷۳	۶/۲۰۰/۰۰۰/۰۰۰	۳/۷۲۰/۰۰۰/۰۰۰
۲	طبقه ششم ، واحد H1	مغازه	تجاری	۲۳۲/۳۴	۶/۷۰۰/۰۰۰/۰۰۰	۴/۰۲۰/۰۰۰/۰۰۰
۳	طبقه ششم ، واحد H2	مغازه	تجاری	۴۳۳/۸۸	۸/۸۰۰/۰۰۰/۰۰۰	۵/۲۸۰/۰۰۰/۰۰۰
۴	طبقه ششم ، واحد H3	مغازه	تجاری	۸۳/۷۸	۲/۶۰۰/۰۰۰/۰۰۰	۱/۵۶۰/۰۰۰/۰۰۰
۵	طبقه ششم ، واحد H4	مغازه	تجاری	۳۸/۷۳	۱/۴۰۰/۰۰۰/۰۰۰	۸۴۰/۰۰۰/۰۰۰
۶	طبقه ششم ، واحد H7	مغازه	اغذیه	۹۹/۶۱	۳/۷۰۰/۰۰۰/۰۰۰	۲/۲۲۰/۰۰۰/۰۰۰
۷	طبقه پنجم ، واحد G12	مغازه	اغذیه	۱۴/۱۹	۶۰۰/۰۰۰/۰۰۰	۳۶۰/۰۰۰/۰۰۰
۸	طبقه منفی سه ، واحد V18	انباری	تجاری	۱۰۶/۳۲	۱/۳۸۰/۰۰۰/۰۰۰	۸۲۸/۰۰۰/۰۰۰

نشانی دفتر مزایده

تهران، خیابان گاندی، خیابان پنجم، پلاک ۱۴،طبقه اول تلفن۶ - ۸۸۱۹۱۴۷۵ داخلی ۷۱۸۳ و ۷۱۳۰

محل بازگشایی پاکت های ارائه شده مزایده

تهران، خیابان گاندی، خیابان پنجم، پلاک ۱۴،طبقه اول

شرایط مزایده :

۱- اخذ درخواستهای پیشنهادی (فرم شرکت در مزایده تکمیل شده) به همراه اصل یک فقره چک بانکی به میزان مندرج در جدول ذیل طبق مشخصات اعلامی در دفتر مزایده از روزدوشنبه مورخ ۱۴۰۵/۰۵/۱۹ الی روز چهارشنبه مورخ ۱۴۰۵/۰۵/۲۸ در ساعات و محل های تعیین شده صورت می پذیرد.

۲- مبلغ ترهین برای هر یک از واحدها در زمان تنظیم قرارداد اجاره به صورت جداگانه محاسبه می گردد.

۳- رعایت مفاد فرم شرکت در مزایده الزامی است.

۴- پیشنهادهای فاقد سپرده ، مخدوش ، مبهم و مشروط از درجه اعتبار ساقط می باشد.

۵- ضمن ثبت نام در سیستم ثنا قوه قضاییه، هنگام تنظیم اجاره نامه، ارایه برگه ثبت نام در سیستم یاد شده الزامی می باشد. ضمنا علاوه بر نشانی اقامتگاه قراردادی مندرج در ماده یک اجاره نامه، ابلاغ از طریق سیستم ثنا نیز معتبر و ملاک عمل خواهد بود.

۶- شایان ذکر است مهلت تهیه اوراق شرکت در مزایده صرفاً تا ساعت ۱۱ صبح روز چهارشنبه مورخ ۱۴۰۵/۰۵/۲۸ در محل های تعیین شده می باشد.

۷- ودیعه شرکت در مزایده نفرات چهارم و بعد از آن در اولین روز اداری پس از اعلام نتایج (شنبه مورخ ۱۴۰۵/۰۵/۳۱) در محل تعیین شده با در دست داشتن اصل رسید و به شخص متقاضی مسترد خواهد شد.

مهلت شرکت در مزایده از روز دوشنبه مورخ ۱۴۰۵/۰۵/۱۹ الی روز چهارشنبه مورخ ۱۴۰۵/۰۵/۲۸ می باشد .

سازمان اموال و املاک

تفاوت «صنعتی‌شدن» و «سیاست صنعتی» از منظر جامعه‌شناسی اقتصادی

توسعه صنعتی بدون راهبری دولت ممکن نیست

مطالعات توسعه

عبدالله صوفی
استاد دانشگاه ویسکانسین آمریکا

بخش قابل توجهی از ناکامی سیاست‌های توسعه‌ای، از خلط دو مفهوم «صنعتی‌شدن» و «سیاست صنعتی» ناشی می‌شود. صنعتی‌شدن یک هدف توسعه‌ای است که تحقق آن بدون سیاست صنعتی، امکان‌پذیر نیست. اولی بیانگر یک فرآیند تاریخی و اقتصادی برای ارتقای توان تولیدی و فناورانه کشورهاست و دومی مجموعه‌ای از راهبردها، نهادها و مداخلات هدفمند برای تحقق آن فرآیند است. نادیده گرفتن این تمایز، گاه سیاستگذاری را به این تصور نادرست سوق می‌دهد که توسعه صنعتی صرفاً محصول عملکرد بازار یا نتیجه اجرای چند سیاست تجاری و حمایتی است. در این گفتار، ایده محوری دکتر عبدالله صوفی، استاد دانشگاه ویسکانسین آمریکا، این است که توسعه صنعتی، بدون سیاست صنعتی به نتیجه‌ای پایدار نخواهد رسید. مکتوب حاضر متن ویرایش و تلخیص شده «ایران» از سخنرانی او با عنوان «تکنوناسیونالیسم و سیاست صنعتی» است که در همایش «سیاست صنعتی از منظر جامعه‌شناسی اقتصادی» در محل انجمن جامعه‌شناسی ایران ارائه شده است.

یکی از چالش‌های مهم در مباحث توسعه اقتصادی، خلط میان دو مفهوم «صنعتی‌شدن» و «سیاست صنعتی» است؛ دو مفهومی که اگرچه به یکدیگر مرتبط‌اند، اما یکسان نیستند. بخش مهمی از سوءبرداشت‌ها در سیاستگذاری اقتصادی نیز از همین عدم تفکیک ناشی می‌شود. صنعتی‌شدن، هدف و نتیجه یک فرآیند توسعه‌ای است، در حالی که سیاست صنعتی، مجموعه ابزارها و راهبردهایی است که دولت برای تحقق این هدف به کار می‌گیرد.

درک این تفاوت از مفهوم «تکنوناسیونالیسم» آغاز می‌شود؛ دیدگاهی که فناوری را سرچشمه قدرت و امنیت ملی می‌داند. بر اساس این رویکرد، اقتدار کشورها به توانایی آنها در تولید، توسعه و به‌کارگیری فناوری بستگی دارد. از این منظر، توسعه فناوری شرط لازم «توسعه صنعتی»، توسعه صنعتی شرط لازم «استقلال اقتصادی» و استقلال اقتصادی یکی از پایه‌های «امنیت ملی» است. استقلال اقتصادی نیز به معنای گسستن از اقتصاد جهانی نیست، بلکه به معنای برخورداری از توان فناورانه و تولیدی است که یک کشور را از وابستگی صرف به صادرات مواد خام، منابع طبیعی یا انرژی رها کند.

توسعه صنعتی بدون «سیاست صنعتی» محقق نمی‌شود

توسعه صنعتی، فرآیند دستیابی به توانمندی‌های فناورانه و ارتقای ظرفیت تولیدی کشور است؛ اما سیاست صنعتی، مجموعه‌ای از راهبردها و مداخلات هدفمند دولت برای تحقق این هدف به شمار می‌رود. این سیاست بر انتخاب صنایع راهبردی، هدایت سرمایه‌گذاری، توسعه فناوری و تقویت صادرات کالاهای صنعتی استوار است.

بر این اساس، سیاست صنعتی به معنای کنار گذاشتن سازوکار بازار نیست، بلکه به معنای جهت‌دهی و هدایت بازار در راستای اهداف توسعه‌ای است. از همین رو، سیاست‌هایی مانند جایگزینی واردات یا توسعه صادرات، اگر فاقد یک سیاست صنعتی منسجم باشند، به نتایج پایدار منجر نخواهند شد.

توسعه صنعتی نه از «بازار» بلکه از «سیاست» آغاز می‌شود

نظریه‌پردازان مطالعات توسعه معتقدند، توسعه اقتصادی با کیفیت حکمرانی و نقش دولت، ارتباط مستقیم دارد. تجربه کشورهای موفق آسیای شرقی نشان می‌دهد که «دولت توسعه‌گرا»، توسعه اقتصادی و صنعتی را در صدر اولویت‌های خود قرار می‌دهد و با سیاستگذاری فعال، مسیر تحول اقتصادی را هدایت می‌کند.

در این الگو، مالکیت خصوصی حفظ می‌شود، اما دولت با استفاده از ابزارهای سیاست صنعتی، مسیر سرمایه‌گذاری، انتقال فناوری و توسعه صنایع راهبردی را هدایت می‌کند. آنچه بیش از دولتی یا خصوصی بودن مالکیت اهمیت دارد، وجود نظم، انضباط، برنامه‌ریزی و توانایی دولت در راهبری فرآیند توسعه است. از این رو، سیاست صنعتی نیازمند مجموعه‌ای هماهنگ، مستمر و هدفمند از سیاست‌ها برای توسعه فناوری، انتخاب صنایع اولویت‌دار و هدایت ساختار تولید است.

توسعه فناوری، فراتر از واردات فناوری است

تجربه کشورهای توسعه‌گرا نشان می‌دهد که واردات فناوری یا مهندسی معکوس، به‌تنهایی برای دستیابی به توسعه پایدار کافی نیست؛ زیرا کشوری که صرفاً مصرف‌کننده فناوری باشد، همواره از مرز دانش عقب خواهد ماند. موفقیت صنعتی زمانی حاصل می‌شود که انتقال فناوری با جذب، بومی‌سازی، انتشار دانش در سراسر اقتصاد و در نهایت خلق فناوری بومی همراه شود. در این مسیر، اعزام متخصصان، خرید دانش فنی، آموزش نیروی انسانی، ایجاد سازوکارهای جذب فناوری و توسعه ظرفیت‌های تحقیق، حلقه‌های مکمل یک راهبرد واحد هستند. هدف نهایی تبدیل دانش وارداتی به توانایی تولید و نوآوری است. تجربه ژاپن نمونه شناخته‌شده این رویکرد است. این کشور با وجود محدودیت منابع طبیعی، توسعه فناوری را محور استقلال و قدرت ملی قرار داد و با ایجاد نهادهای تخصصی، هدایت انتقال فناوری، بومی‌سازی دانش، آموزش نیروی انسانی و گسترش همکاری میان دولت، بخش خصوصی و مراکز علمی، توانست از مرحله اقتباس فناوری به مرحله خلق فناوری و رقابت در بازارهای جهانی برسد.

سیاست صنعتی به نهاد راهبر نیاز دارد

سیاست صنعتی بدون وجود یک نهاد راهبر و برخوردار از اقتدار اجرایی امکان تحقق ندارد. چنین نهادی باید توانایی انتخاب صنایع راهبردی، تدوین برنامه‌های توسعه صنعتی، ایجاد ابزارهای حمایتی، هماهنگی میان دستگاه‌های مختلف و نظارت بر اجرای سیاست‌ها را داشته باشد. این نهاد باید بتواند میان دولت، بخش خصوصی، دانشگاه‌ها و مراکز پژوهشی هماهنگی ایجاد کند، بدون آنکه به تمرکز بیش از حد قدرت بینجامد. برنامه‌ریزی برای توسعه صنایع راهبردی، تخصیص منابع، حمایت از صنایع نوپا و رصد تحولات فناوری از جمله وظایف چنین نهادی است.

> یکی از چالش‌های مهم در مباحث توسعه اقتصادی، خلط میان دو مفهوم «صنعتی‌شدن» و «سیاست صنعتی» است؛ دو مفهومی که اگرچه به یکدیگر مرتبط‌اند، اما یکسان نیستند. صنعتی‌شدن، هدف و نتیجه یک فرآیند توسعه‌ای است، در حالی که سیاست صنعتی، مجموعه ابزارها و راهبردهایی است که دولت برای تحقق این هدف به کار می‌گیرد

برش

توسعه بدون «سیاست صنعتی» ممکن نمی‌شود

تجربه کشورهای توسعه‌گرا نشان می‌دهد مسائل ساختاری اقتصاد تنها با کنترل متغیرهای کلان اقتصادی حل نمی‌شوند؛ زیرا بدون ارتقای توان تولیدی و فناورانه، دستیابی به توسعه پایدار ممکن نیست و تدوین «سیاست صنعتی» این مسیر را هموار می‌کند. سیاست صنعتی به معنای جایگزینی دولت به جای بازار نیست، بلکه مجموعه‌ای از مشوق‌ها، مقررات و نهادهایی است که رفتار تولیدکنندگان، سرمایه‌گذاران و مصرف‌کنندگان را در مسیر اهداف توسعه‌ای هدایت می‌کند. این سیاست با برنامه‌ریزی متمرکز اقتصادی تفاوت دارد، زیرا هدف آن اداره مستقیم بنگاه‌ها نیست، بلکه ایجاد شرایطی است که صنایع منتخب بتوانند به توان رقابتی در بازارهای جهانی دست یابند. موفقیت این سیاست‌ها نیز در گرو مشارکت فعال بخش خصوصی، دانشگاه‌ها، نهادهای مالی و دستگاه‌های اجرایی است.

در نهایت، تجربه کشورهای موفق همچون ژاپن نشان می‌دهد که عقب‌ماندگی فناورانه با اتکای صرف به سازوکار بازار برطرف نمی‌شود. دولت باید با شناسایی ضعف‌های ساختاری، هدایت سرمایه‌گذاری، حمایت هدفمند از صنایع راهبردی و تقویت ظرفیت نوآوری، زمینه ارتقای توان رقابتی اقتصاد ملی را فراهم کند. هدف نهایی سیاست صنعتی نیز ایجاد توانایی رقابت در بازارهای جهانی از مسیر توسعه فناوری، نوسازی تولید و ارتقای کیفیت است.

فرهنگ اشـافی — مقولاتی از مقالات شمس

تبدیل زندان به بوستان

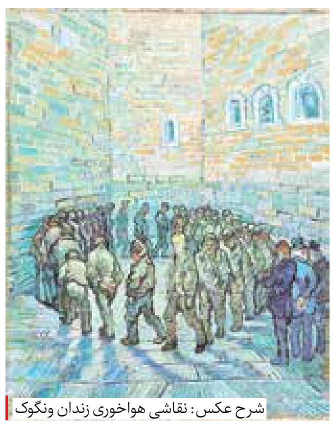

شرح عکس: نقاشی هواخوری زندان ونگوک

خودم را تصور می‌کنم نه در یک سردابه قرون وسطایی بلکه جایی مثل نقاشی هواخوری زندان ونگوک با آن دیوارهای بلند آجری و کف موزائیکی برجسته وقتی آخرین پیچ حیاط را چرخیدیم و با صدای سوت افسر نگهبان، بشمار سه خودمان را به سلول رساندیم یا مانند مایکل در سریال Prison Break وقتی با دمپایی و لباس زندان وارد شد و عکس‌های تمام‌رخ و نیم‌رخ از او گرفتند و شانه به شانه مسئول آن شیفت، به اتاقش رفت و در قطور آهنی بسته شد. در آن هنگام و به منظور آشنایی با محیط تازه سر می‌گردانم تا همه جای آن فضا را با دقت ببینم و به یاد بسپارم و اگر چشمم در میان آن همه دیوارنوشته به متن زیر می‌افتاد چقدر روحیه‌ام بالا می‌رفت برای سپری کردن دوران حبس:

«ما آنیم که زندان را بر خود بوستان گردانیم. چون زندان ما بوستان گردد، بنگر که بوستان ما خود چه باشد!»

تبدیل زندان به بوستان و اینکه زندان می‌تواند تنها آن سلول‌های تاریک در دایره تصورات من هم نباشد بلکه می‌تواند آن چند متر مربع فضای کاری باشد که هر روز با اکراه، خود را به آن می‌رسانم برای چندرغاز حقوق آخر ماه یا آن همسایه بد قلقی باشد که گاه در حیاط مجبورم با او روبه‌رو شوم یا بی‌نهایت رویداد و رابطه دیگر که ما خود را اسیران آن زندان‌ها می‌دانیم.

مولوی می‌گوید:

این جهان زندان و ما زندانیان
حفره کن زندان و خود را وارهان

مولانا آرزوی حفره‌کردن و رهاندن خود دارد، اما شمس دنبال فرار نیست بلکه از یک نگاه دیگر صحبت می‌کند. اما اصلاً چه شده است که شمس به ناگاه به زندان و بوستان رسیده است؟! به کل متن اشاره کنم:

«دلی را کز آسمان و دایره افلاک بزرگ‌ترست و فراخ‌تر و لطیف‌تر و روشن‌تر، بدان اندیشه و وسوسه چرا باید تنگ داشتن و عالم خوش را بر خود چو زندان تنگ کردن؟ چگونه روا باشد عالم چو بوستان را بر خود چو زندان کردن؟ همچو کرمِ پیله، لعاب اندیشه و وسوسه و خیالات مذموم بر گرد نهاد خود تنیدن و در میان زندانی شدن و خفه شدن! ما آنیم که زندان را بر خود بوستان گردانیم. چون زندان ما بوستان گردد، بنگر که بوستان ما خود چه باشد!»

پس تا حدی تا حدی دارد مشخص می‌شود که منظور شمس چیست. تأکید او بر گفت‌وگوهای درونی است و همهمه‌های شلوغ ذهنی. اینهاست که دل گشاده را تنگ می‌کند و ما همچون کرم ابریشم با فکر و خیالات باطل، آجرآجر آن را می‌سازیم و با دست خود عالم چو بوستان را مانند زندان تنگ می‌کنیم اما من شمس تمام این زندان‌ها را به بوستان تبدیل می‌کنم و چون زندان من بوستان گردد بنگر که بوستان ما خود چه باشد.

آگهی تغییرات صندوق سرمایه‌گذاری اختصاصی بازارگردانی دینا
به شناسه ملی ۱۴۰۱۲۰۵۰۱۶۹ و به شماره ثبت ۵۵۲۶۳
به استناد صورتجلسه مجمع صندوق مورخ ۱۴۰۵/۰۳/۱۷ و مجوز شماره ۱۲۲/۱۹۸۷۸۶ مورخ ۱۴۰۵/۴/۲۲ سازمان بورس و اوراق بهادار تصمیمات ذیل اتخاذ شد مؤسسه حسابرسی بیات رایان به شناسه ملی ۱۰۱۰۰۱۶۸۴۸۲ به سمت حسابرس صندوق تعیین گردید روزنامه کثیرالانتشار ایران جهت نشر آگهی‌های شرکت تعیین گردید. ترازنامه و حساب سود و زیان منتهی به ۱۴۰۴/۱۲/۲۹ به تصویب رسید.
شناسه ۲۲۴۷۷۳۸
سازمان ثبت اسناد و املاک کشور اداره ثبت شرکت‌ها و مؤسسات غیرتجاری تهران

آگهی تغییرات صندوق سرمایه‌گذاری در سهام دینا
به شناسه ملی ۱۴۰۱۱۶۰۰۶۲۷ و به شماره ثبت ۵۴۵۷۲
به استناد صورتجلسه مجمع صندوق مورخ ۱۴۰۵/۰۳/۱۷ و مجوز شماره ۱۲۲/۱۹۸۷۸۴ مورخ ۱۴۰۵/۰۴/۲۲ سازمان بورس و اوراق بهادار تصمیمات ذیل اتخاذ شد صورت‌های مالی و گزارش عملکرد سال مالی منتهی به ۱۴۰۴/۱۲/۲۹ به تصویب رسید. مؤسسه حسابرسی بیات رایان به‌عنوان حسابرس برای سال مالی منتهی به ۱۴۰۵/۱۲/۲۹ انتخاب گردید. روزنامه کثیرالانتشار ایران جهت نشر آگهی‌های صندوق تعیین گردید.
شناسه ۲۲۴۷۷۴۰
سازمان ثبت اسناد و املاک کشور اداره ثبت شرکت‌ها و مؤسسات غیرتجاری تهران

مفقودی سند خودرو
سند مالکیت خودرو KMC مدل ۱۴۰۲ به‌شماره پلاک ۵۰ ایران ۴۵۱ ل ۸۴ و شماره موتور HFC4GC16EP3615082 و شماره شاسی NAKNH8329PB104770 به‌نام امیرعلی رضائی دونچالی مفقود گردیده و فاقد اعتبار است.

آگهی مفقودی
بدین‌وسیله اعلام و اظهار می‌گردد که اصل قرارداد به شماره ۱۶/۲۷۴۷۳۳ مورخ ۱۳۸۳/۰۷/۲۹ تنظیمی فیمابین سازمان منطقه آزاد کیش و شرکت مهستان به انضمام اصل کروکی پیوست صورتجلسه تحویل زمین به شماره ۶۰۵۱۹/۴ مورخ ۱۳۸۳/۰۸/۱۱ مفقود و فاقد هرگونه اعتبار و ارزش قانونی می‌باشد.

آگهی فراخوان عمومی ارزیابی کیفی مناقصه‌گران نوبت اول
مناقصه شماره م.ع.پ/۰۰۸/۱۴۰۵
شماره سامانه دولت (ستاد) ۲۰۰۵۰۹۱۶۴۵۰۰۰۰۵۰
شرکت ملی نفت ایران — شرکت پایانه‌های نفتی ایران (سهامی خاص)
شرکت پایانه‌های نفتی ایران (سهامی خاص) در نظر دارد انجام خدمات موضوع مناقصه را با در نظر گرفتن شرایط کلی ذیل و از طریق سامانه تدارکات الکترونیکی دولت (ستاد)، به‌صورت فراخوان عمومی ارزیابی کیفی مناقصه‌گران به مناقصه‌گر واجد شرایط واگذار نماید:
الف) کلیه مراحل برگزاری فراخوان از دریافت و تحویل اسناد فراخوان تا تهیه فهرست مناقصه‌گران دارای صلاحیت، ارسال درخواست پیشنهاد مناقصه‌گران و بازگشایی پاکت‌ها از طریق درگاه سامانه تدارکات الکترونیکی دولت (ستاد) به آدرس www. setadiran.ir انجام خواهد شد و لازم است مناقصه‌گران درصورت عدم عضویت قبلی، مراحل ثبت‌نام در سایت مذکور و دریافت گواهی امضا الکترونیکی را جهت شرکت در فراخوان محقق سازند.
خاطرنشان می‌سازد به موجب بخش‌نامه وزارت صمت، امکان ثبت‌نام بر خط رایگان در این سامانه جهت کلیه مناقصه‌گران فراهم می‌باشد.
شماره تماس سامانه ستاد در تهران جهت انجام مراحل عضویت در سامانه ۰۲۱۴۱۹۳۴ و اطلاعات تماس دفاتر ثبت‌نام در سایر استان ها، در سایت سامانه (www.setadiran.ir) بخش "ثبت‌نام / پروفایل تأمین کننده/مناقصه‌گر" موجود است.
ب) نوع فراخوان: مناقصه عمومی توأم با ارزیابی کیفی جهت انتخاب مناقصه‌گر واجد شرایط به‌منظور انجام خدمات موضوع مناقصه / یک مرحله‌ای
ج) نام و نشانی دستگاه مناقصه‌گزار: تهران- خیابان پاسداران بالاتر از برج سفید - خیابان شهید حجت سوری (نیستان هفتم) پلاک ۱۱- شرکت پایانه‌های نفتی ایران (سهامی خاص)
د) موضوع مناقصه: انجام خدمات حجمی هدایت و نگهداری، راهبری و راه‌اندازی خودروهای ملکی سبک، نیمه سنگین، سنگین و ماشین‌آلات سیار ساختمانی و خدمات تعمیر و سرویس مورد نیاز آن‌ها در شرکت پایانه‌های نفتی ایران
هـ) شرح مختصر خدمات: انجام خدمات هدایت و نگهداری، راهبری و راه‌اندازی خودروهای سبک، نیمه سنگین، سنگین و ماشین‌آلات سیار ساختمانی و خدمات تعمیر و سرویس مورد نیاز آن‌ها در شرکت پایانه‌های نفتی ایران شامل و نه محدود به موارد مندرج در شرح کار می‌باشد.
و) نوع و مبلغ تضمین شرکت در فرآیند ارجاع کار،تضمین انجام تعهدات و حسن انجام کار: ارائه تضمین شرکت در فرآیند ارجاع کار به مبلغ ۸۸،۰۲۳،۱۰۹،۹۴۵ ریال حسب آیین‌نامه شماره ۱۲۳۴۰۲/ت ۵۰۶۵۹ هـ - مورخ ۹۴/۰۹/۲۲ هیأت محترم وزیران و همچنین تضمین انجام تعهدات درصورت برنده شدن به میزان ده درصد نرخ پیشنهادی برنده مناقصه؛ ضمناً تضامین صادره می‌بایست مطابق فرمت‌های نمونه پیوست آئین‌نامه مذکور ارائه گردد؛ لذا این شرکت از پذیرش تضامینی که فاقد شرایط فوق باشد معذور بوده و هیچ‌گونه مسؤولیت و تعهدی در این خصوص، نخواهد داشت. همچنین از هر صورت وضعیت مناقصه‌گر برنده ده درصد تحت عنوان تضمین حسن انجام کار کسر می‌گردد.
ز) محل، مدت زمان اجرای خدمات و برآورد مناقصه‌گزار: محل اجرای خدمات واقع در جزیره خارگ بوده و مدت انجام خدمات ۲ (دو) سال شمسی و برآورد مناقصه‌گزار به میزان ۳،۱۳۲،۱۵۵،۴۹۷،۲۳۹ (سه هزار و یکصد و سی و دو میلیارد و یکصد و پنجاه و پنج میلیون و چهارصد و نود و هفت هزار و دویست و سی و نه) ریال می‌باشد.
ح) مدت اعتبار پیشنهاد: مدت اعتبار پیشنهاد از تاریخ ارائه پیشنهاد مالی به مدت ۱۸۰ روز می‌باشد.
ط) گواهی ها، مجوز ها و مدارک مورد نیاز:
ط-۱) ارائه گواهی‌نامه مصدق تأیید صلاحیت معتبر از وزارت تعاون،کار و رفاه اجتماعی با حداقل رتبه کلی ۵ درخصوص کد ۱ (امور ایاب و ذهاب) و کد ۲ (تعمیر و نگهداری)
ط-۲) دارا بودن شخصیت حقوقی.
ط-۳) ارائه شناسه ملی حسب ماده ۱۶ آیین‌نامه اختصاص شناسه ملی به کلیه اشخاص حقوقی ایرانی.
ط-۴) ارائه تصویر مصدق کد اقتصادی شرکت و کد ملی صاحبان مجاز امضا
ط-۵) ارائه صورت‌های مالی حسابرسی شده توسط سازمان حسابرسی و یا اعضای جامعه حسابداران رسمی.
ک) زمان، مهلت و نشانی دریافت اسناد ارزیابی کیفی:
ی-۱- با عنایت به ابلاغیه شماره ۱/۱۴۰۹۳۵ مورخ ۱۳۹۹/۰۵/۱۱ دبیر محترم کارگروه سامانه تدارکات الکترونیکی دولت(ستاد) و تأکید موکد بر الزام به‌کارگیری امضای الکترونیکی اسناد پاکت‌های (ب) و (ج) و ارزیابی کیفی و عدم پذیرش نسخ فیزیکی واسناد فاقد امضای الکترونیکی (دارای مهرگرم)، کلیه مناقصه‌گران موظف می‌باشند تمامی اسناد پاکت‌های (ب) و(ج) و ارزیابی کیفی مناقصه را با امضا الکترونیکی ودر موعد مقرر در اسناد مناقصه از طریق سیستم سامانه ستاد بارگذاری نمایند در غیر اینصورت مناقصه‌گزار از پذیرش نسخه فیزیکی اسناد پیش گفته معذور خواهد بود.
ی-۲- کلیه مناقصه‌گران واجد شرایط می‌توانند به مدت ۷ روز از زمان درج آگهی نوبت دوم نسبت به دریافت اسناد و معیارها و جداول ارزیابی کیفی از طریق سامانه تدارکات الکترونیکی دولت (ستاد) اقدام و ظرف مهلت ۱۴ روز پس از انقضای مهلت دریافت اسناد، ضمن تکمیل، مهر و امضای آن‌ها و الصاق مستندات مربوطه به‌همراه سایر اسناد، مدارک و گواهی‌نامه‌های ذکر شده در آگهی نسبت به تغذیه اسناد پیش گفته در سامانه تدارکات الکترونیکی دولت (ستاد) اقدام نمایند. همچنین مناقصه‌گران می‌توانند جهت رؤیت آگهی به سایت‌های HTTP://IETS.MPORG.IR، WWW. SHANA. IR و WWW.IOTCO.IR مراجعه نمایند.
ی-۳- مناقصه‌گزار در رد و یا قبول مدارک در تمام مراحل مطابق قانون برگزاری مناقصات و آیین‌نامه‌های اجرایی آن مختار خواهد بود.
شناسه ۲۲۴۷۸۲۸ — روابط عمومی

آگهی تغییرات صندوق سرمایه‌گذاری توسعه تعاون صبا
به شناسه ملی ۱۴۰۰۵۳۶۶۱۲۹ و به‌شماره ثبت ۳۷۱۵۲
به استناد صورتجلسه مجمع صندوق مورخ ۱۴۰۵/۰۳/۱۸ و مجوز شماره ۱۲۲/۱۹۸۶۲۷ مورخ ۱۴۰۵/۴/۲۰ از سازمان بورس و اوراق بهادار تصمیمات ذیل اتخاذ شد روزنامه کثیرالانتشار ایران جهت نشر آگهی‌های صندوق تعیین گردید. صورت‌های مالی منتهی به ۱۴۰۴/۱۲/۲۹ صندوق تصویب گردید. مؤسسه حسابرسی رازدار به شناسه ملی ۱۰۱۰۰۱۲۹۰۸۶ و شماره ثبت ۱۱۷۷ به‌عنوان حسابرس صندوق برای سال مالی منتهی به ۱۴۰۵/۱۲/۲۹ انتخاب گردید.
شناسه ۲۲۴۷۷۶۰
سازمان ثبت اسناد و املاک کشور - اداره ثبت شرکت‌ها و مؤسسات غیرتجاری تهران

آگهی مزایده عمومی نوبت دوم
شهرداری اندیشه در نظر دارد به استناد مجوزهای شماره ۵/۱۳۷/د، ۵/۱۳۸/د و ۵/۱۳۹/د، ۵/۱۴۲/د مورخ ۱۴۰۵/۰۳/۱۷ و ۱۴۰۵/۰۳/۱۸ موضوع ابلاغ بند ۱،۲،۳ صورتجلسه شماره ۲۷۹ مورخ ۱۴۰۵/۰۲/۲۲ و بند ۲ صورتجلسه شماره ۲۷۸ مورخ ۱۴۰۵/۰۲/۱۵ شورای اسلامی شهر اندیشه، نسبت به‌فروش دارایی‌های غیرمنقول از طریق مزایده عمومی به اشخاص حقیقی یا حقوقی واجد شرایط اقدام نماید.
۱- موضوع مزایده: عبارت است از فروش ۴ قطعه زمین با کاربری اداری واقع در فاز ۵ شهر اندیشه به‌شرح جدول ذیل ماده ۲ (دارای تراکم ۲۰۰ درصد و سطح اشتغال ۵۰ درصد)
۲- مبلغ فروش: فروش قطعات مذکور صرفاً به‌صورت نقدی بوده و مبلغ پایه کارشناسی رسمی دادگستری مورخ ۱۴۰۴/۰۴/۲۷ به‌شرح جدول ذیل می‌باشد:

ردیف	قطعه	مساحت (مترمربع)	کاربری	مبلغ پایه به‌صورت نقدی (ریال)	تضمین شرکت در مزایده (ریال)
۱	۹۹۰،۱	۱۰۸۶،۰۶	اداری	۵۹۱،۹۰۲،۷۰۰،۰۰۰	۲۹،۵۹۵،۱۳۵،۰۰۰
۲	۹۹۰،۲	۶۴۱،۹۶	اداری	۳۸۵،۱۷۶،۰۰۰،۰۰۰	۱۹،۲۵۸،۸۰۰،۰۰۰
۳	۱۰۱۱،۱	۹۹۳،۱۵	اداری	۵۴۱،۲۶۶،۷۵۰،۰۰۰	۲۷،۰۶۳،۳۳۷،۵۰۰
۴	۱۰۱۱،۲	۱۳۷۹،۰۲	اداری	۷۴۴،۶۸۷،۰۰۰،۰۰۰	۳۷،۲۳۴،۳۵۰،۰۰۰

۳- تضمین شرکت در مزایده: سپرده شرکت در مزایده مطابق مبالغ درج شده در جدول فوق می‌باشد که می‌بایست تا پایان مهلت تسلیم پیشنهاد قیمت به یکی از صورت‌های ذیل به واحد دبیرخانه شهرداری تسلیم و شماره ثبت پاکت الف را دریافت نمایید.
الف) رسید بانکی واریز وجه مزبور به‌شماره حساب سپرده ضمانت شرکت در مزایده ۰۱۱۳۹۹۴۴۵۶۰۰۱ نزد بانک ملی شعبه شهر اندیشه کد ۴۴۱۷ ب) ضمانت‌نامه بانکی
تذکر۱: مدت تضمین فوق باید در زمان بازگشایی پیشنهاد قیمت معتبر بوده و برای سه ماه دیگر نیز قابل تمدید باشد و علاوه بر آن ضمانت‌نامه‌های بانکی باید طبق فرم‌های قابل قبول تنظیم شود.
تذکر۲: به پیشنهادهایی که سپرده شرکت در مزایده آنها به غیر از موارد فوق باشد ترتیب اثر داده نخواهد شد.
۴- مدارک لازم جهت دریافت اسناد مزایده: متقاضیان جهت دریافت اسناد مزایده می‌بایست از طریق سامانه تدارکات الکترونیکی دولت www.setadiran.ir اقدام نمایند.
۵- مهلت و محل دریافت اسناد مزایده: از تاریخ انتشار آگهی لغایت پایان وقت اداری روز سه‌شنبه مورخ ۱۴۰۵/۰۵/۲۰ و محل دریافت آن صرفاً از طریق سامانه تدارکات الکترونیکی دولت www.setadiran.ir می‌باشد.
۶- مهلت و محل تسلیم پیشنهادات: متقاضیان می‌بایست پاکت‌های پیشنهاد قیمت خود را که برابر شرایط مندرج در کاربرگ مزایده تنظیم شده است را حداکثر تا پایان وقت اداری روز شنبه مورخ ۱۴۰۵/۰۵/۳۱ در سامانه تدارکات الکترونیکی دولت www.setadiran.ir بارگذاری نمایند.
• تذکر: در جلسه بازگشایی صرفاً اسناد دارای امضای الکترونیکی مورد پذیرش است.
۷- تاریخ و محل بازگشایی پیشنهادات: روز یکشنبه مورخ ۱۴۰۵/۰۶/۰۱ از طریق سامانه تدارکات الکترونیکی دولت www.setadiran.ir می‌باشد.
۸- شهرداری اندیشه در رد یا قبول تمام پیشنهادات بدون ذکر دلیل مختار می‌باشد.
برای کسب اطلاعات بیشتر بارکد اسکن شود
چاپ نوبت اول ۱۴۰۵/۰۵/۱۲ ● چاپ نوبت دوم ۱۴۰۵/۰۵/۱۹
بهروز کاویانی - شهردار شهر اندیشه

آگهی تجدید مناقصه عمومی یک مرحله‌ای همراه با ارزیابی کیفی (شماره ۱۴۰۵/۰۷) نوبت اول
NPPD شرکت مادر تخصصی تولید و توسعه انرژی اتمی ایران
۱- موضوع: اجرای طبقه چهارم ساختمان ZL1 نیروگاه اتمی بوشهر
۲- دستگاه مناقصه‌گزار: شرکت مادر تخصصی تولید و توسعه انرژی اتمی ایران
۳- نشانی مناقصه‌گزار: تهران، خیابان آفریقا، کوچه تندیس، شماره ۸، کدپستی ۱۹۱۵۶۱۳۶۶۳، تلفن ۰۲۱-۲۴۸۸۲۲۲۲، فکس ۰۲۱-۲۲۰۵۸۴۸۰
۴- نشانی محل خرید اسناد: بوشهر، نیروگاه اتمی، ساختمان مدیریت شرکت بهره‌برداری، گروه قراردادها، تلفن ۴-۰۷۷۳۱۱۱۲۵۵۳، فاکس ۰۷۷۳۱۱۱۲۸۲۹
۵- مبلغ برآورد اولیه: ۳۷۳/۲۳۳/۵۰۶/۳۶۳ ریال
۶- مبلغ تضمین شرکت در فرآیند ارجاع کار: ۱۸/۶۶۱/۶۷۵/۳۱۸ ریال
۷- مدت اعتبار پیشنهادات: حداقل سه ماه
۸- حداقل رتبه پیمانکاری برای شرکت در مناقصه، رتبه ۵ ابنیه و رتبه ۵ تأسیسات و تجهیزات از سازمان برنامه و بودجه کشور می‌باشد که می‌بایست به‌همراه اسناد ارزیابی کیفی به مناقصه‌گزار تحویل گردد.
۹- برنامه زمانی مناقصه: متقاضیان شرکت در مناقصه می‌توانند تا پایان وقت اداری تاریخ ۱۴۰۵/۰۵/۲۹، به نشانی محل خرید اسناد مراجعه و با ارائه معرفی‌نامه کتبی و فیش واریزی به مبلغ ۱۰،۰۰۰،۰۰۰ ریال به‌شماره شبا IR۱۴۰۱۰۰۰۰۴۰۰۱۱۰۳۳۰۴۰۱۸۷۸۴ با شناسه پرداخت ۳۶۸۲۹۰۱۶۰۱۰۱۰۳۵۵۶۴۶۹۱۱۱۳۰۲۲۰۰۱ نزد بانک مرکزی به‌نام تمرکز وجوه درآمد شرکت بهره‌برداری نیروگاه اتمی بوشهر، نسبت به دریافت اسناد ارزیابی کیفی اقدام و پس از تکمیل حداکثر تا پایان وقت اداری تاریخ ۱۴۰۵/۰۶/۱۴ برگشت نمایند.
۱۰- مناقصه‌گزار پس از بررسی اسناد و مدارک، از شرکت‌های واجد شرایط جهت دریافت اسناد مناقصه دعوت به‌عمل خواهد آورد. ارائه مدارک هیچ گونه حقی را جهت متقاضیان برای شرکت در مناقصه ایجاد نخواهد کرد.
۱۱- سایر اطلاعات و جزئیات مربوط در اسناد مندرج است.
۱۲- هزینه درج آگهی به‌عهده برنده مناقصه می‌باشد.
گروه قراردادها

irannewspaper.ir

دوشنبه • ۱۹ مرداد ۱۴۰۵ • سال سی و دوم • شماره ۹۰۹۵
• اذان ظهر ۱۲/۱۰ • اذان مغرب ۱۹/۱۹ • نیمه شب شرعی ۲۳/۲۳ • اذان صبح فردا ۰۳/۴۶ • طلوع آفتاب فردا ۰۵/۲۰

«ایران» را در صفحه‌های مجازی دنبال کنید

ایران

• **صاحب امتیاز:** خبرگزاری جمهوری اسلامی
• **مدیر مسئول:** صادق حسین جابری انصاری
• **سردبیر:** هادی خسروشاهین

مؤسسه فرهنگی - مطبوعاتی ایران
• **رئیس هیأت مدیره:** صادق حسین جابری انصاری
• **مدیرعامل:** علی متقیان
• **تلفن:** ۸۸۷۶۱۷۲۰ • **نمابر:** ۸۸۷۶۱۲۵۴ • **ارتباط مردمی:** ۸۸۷۶۹۰۷۵ • **امور مشترکین:** ۸۸۷۴۸۸۰۰
• **پیامک:** ۳۰۰۰۴۵۱۲۱۳ روابط عمومی • **صندوق پستی:** ۱۵۸۷۵-۵۳۸۸
• **نشانی:** تهران خیابان خرمشهر، شماره ۲۰۸ • **توزیع:** نشر گستر امروز • **چاپ:** چاپخانه‌های همشهری و مؤسسه جام‌جم
• **سازمان آگهی‌های روزنامه ایران:** دارنده گواهینامه ایزو ۹۰۰۱ از شرکت NISCERT
• **پذیرش سازمان آگهی‌ها:** ۱۸۷۷ • **انتشارات مؤسسه فرهنگی- مطبوعاتی ایران:** ۸۸۵۰۴۱۱۳

سخن روز

امام رضا(ع):
هر کس اندوه مؤمنی را بزداید، خداوند در روز قیامت، غم از دلش می زداید.

الکافی، ج ۲

نقل قول

باید یک فیلم کوتاه بسازی تا ببینیم چند مرده حلاجی

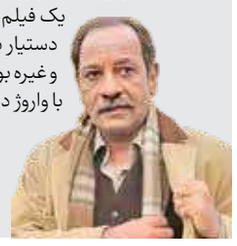

وارُوژ (کریم مسیحی) اسم خوش‌آوایی است و در هر گویش و زبانی به راحتی قابل تلفظ است و به معنی آغاز زندگی است. این دوست نازنین من، دوست نازنین سینما و دوست نازنین اهالی سینما، خیلی زود کار حرفه‌ای سینما را سال ۱۳۵۱ و در فیلم «رگبار» ساخته بهرام بیضایی شروع کرد و این شانس را داشت که به عنوان دستیار کارگردان با این همیشه استاد کار کند. قرار شد من و وارُوژ سریال «سربداران» را بسازیم و استاد بنویسد و ما بسازیم و من کمک وارُوژ باشم. وارُوژ گفت که گفتند همین‌طوری که نمی‌شود سریال بسازی؟ باید یک فیلم کوتاه بسازی تا ببینیم چند مرد حلاجی. درست است که دستیار بهرام بیضایی و کامران شیردل، امیر نادری، بهمن فرمان‌آرا و غیره بودی، ولی بیا یک فیلم ۳۰ دقیقه‌ای بساز تا ببینیم چه کاره‌ای. با وارُوژ دست دادیم و گفتیم آغاز خوبی است.

از صحبت‌های داریوش فرهنگ درباره شکل‌گیری فیلم کوتاه «سلندر» وارُوژ کریم مسیحی در موزه سینما

نورا هاشمی؛ دفاع از صامتی و تمنای ستاره شدن

نورا هاشمی، بازیگر سینما و تئاتر، در واکنش به حواشی اخیر، اظهارات ژاله صامتی درباره «نبود بازیگر جوانِ خوب» را تعدیل کرد. او توضیح داد که منظور صامتی، بازیگران بدونِ تجربه و متکی به روابط بوده است، نه تمام نسل جوان. هاشمی که این روزها حضور کم‌رنگی در سینما دارد، علت این غیبت را جذابیت بیشتر پیشنهادهای تئاتری دانست. او تأکید کرد ترجیح می‌دهد در تئاتر یک «ستاره» باشد تا اینکه نقشی فرعی و بی‌اثر را در قاب سینما ایفا کند. / **ایرنا**

علیرضا قربانی؛ مرهم باران برای روزهای سخت

علیرضا قربانی، خواننده موسیقی سنتی، هم‌زمان با آغاز تورکنسرت‌های «ایرانم»، تک‌آهنگ «گل‌های باران‌خورده» را منتشر کرد. موسیقی این اثر ساخته علیرضا افکاری است و شعر آن از محمدسعید میرزایی. قربانی با انتشار یادداشتی، این قطعه را حاصل تلاش تیمش برای همدلی با مخاطبان در روزهای دشوار توصیف کرد و آن را پیش‌درآمدی برای کنسرت‌های پیش‌رو در شیراز دانست. او تاکید کرد که عشق به همراهی مردم، مانع ناامیدی و زانوزدن آن‌ها در مسیر هنر شده است. / **مهر**

رضا عطاران؛ سوار بر تاکسی سروش صحت

رضا عطاران به عنوان جدیدترین بازیگر به پروژه کمدی «تاکسی» پیوست تا بار دیگر در شبکه نمایش خانگی حضور یابد. این سریال اپیزودیک به کارگردانی حسن نوری و تهیه‌کنندگی مجید صالحی، بر اساس نوشته‌ها و قصه‌های تاکسی‌سواریِ سروش صحت ساخته می‌شود. عطاران در این پروژه در کنار بازیگرانی چون علی مصفا، مجید صالحی و کاظم سیاحی ایفای نقش خواهد کرد. حضور عطاران پس از مدت‌ها در یک کمدی اپیزودیک، از برگ‌های برنده این سریال خواهد بود. / **صبا**

مدیرعامل خانه سینما در نشست با خبرنگاران سینما مطرح کرد

تفاوت واکنش‌ها را بپذیریم

گزارش

گروه فرهنگی

نشست صمیمانه خبرنگاران سینما با همایون اسعدیان، مدیرعامل خانه سینما، به گفت‌وگویی بی‌پرده درباره مسائل روز سینما بدل شد؛ از پیگیری وضعیت اعضا و نامه این نهاد به رئیس جمهوری، تا نسبت خانه سینما با جشنواره فجر. اسعدیان همچنین از ضعف در جنگ روایت‌ها گفت، بر احترام به انتخاب و سکوت هنرمندان تأکید کرد و سینما را برای حفظ امید و نشاط اجتماعی ضروری دانست؛ صنعتی که قوانینش باید همگام با تحولات تکنولوژیک بازنگری شود.

پیگیری امور اعضا از مسیر گفت‌وگو

همایون اسعدیان درباره مسیر پیگیری مسائل اعضای این نهاد، گفت: «ارتباط هایی با برخی از مدیران مرتبط با هدف کاهش دشواری‌های احتمالی سینماگران و روشن‌شدن سریع‌تر وضعیت پرونده‌ها برقرار شده است و در تلاش هستیم تا در جهت تسهیل امور همکاران خدمت‌رسانی کنیم.»

اسعدیان توضیح داد که این تماس‌ها دوطرفه است و در صورت بروز مسأله برای هر یک از اعضای جامعه سینمایی، خانه سینما موضوع را پیگیری می‌کند. به گفته او، در چنین موقعیت‌هایی تلاش می‌شود درباره جزئیات رخداد، محل وقوع آن و چگونگی شکل‌گیری مسأله گفت‌وگو شود تا امکان حل‌وفصل آن فراهم آید. مدیرعامل خانه سینما این تعامل را مثبت ارزیابی کرد و افزود: «تا جایی که امکانش وجود داشته باشد، دوستان برای حل مسائل و مشکلات همکاران ما همکاری می‌کنند.»

حق سکوت، حق تفاوت

همایون اسعدیان به ارائه توضیحاتی در باره موضع خانه سینما در قبال حواشی جشنواره فیلم فجر سال گذشته پرداخت؛ موضعی که به گفته او، در زمان خود با انتقادهایی نیز روبه‌رو شد. اسعدیان گفت: «برخی معتقد بودند خانه سینما نباید با جشنواره فجر همکاری کند، اما ما جشنواره فجر را جشن سینمای ایران می‌دانستیم و معتقد بودیم می‌توانیم در آن حضور داشته باشیم. بر همین مبنا، خانه سینما برگزاری آرای مردمی جشنواره و اعلام جایزه آن را برعهده گرفت؛ هرچند همزمان، موضع خود را نسبت به رخدادهای آن مقطع نیز اعلام کرد.» اسعدیان تأکید کرد: «دولت برگزارکننده این جشنواره‌هاست، اما همکاران ما نیز در آن حضور دارند؛ به همین دلیل همکاری‌مان را حفظ کردیم و پای آن ایستادیم.»

مدیرعامل خانه سینما در ادامه، بر ضرورت به‌رسمیت‌شناختن تفاوت واکنش‌ها و وضعیت روحی سینماگران تأکید کرد. به گفته او، همه افراد در برابر رخدادهای اجتماعی و سیاسی واکنش یکسانی ندارند و نمی‌توان از همه انتظار رفتار مشابه داشت. او گفت: «این را باید بپذیریم که دوستان ما می‌توانند شرایط متفاوتی داشته باشند. من در جایگاهی قرار گرفته‌ام که نمی‌توانم بگویم افسرده شده‌ام یا حالم خوب نیست و امروز نمی‌آیم؛ من مجبورم در هر شرایطی کارم را انجام بدهم. اما باید بپذیریم که دوستان ما ممکن است حالشان خوب نباشد. ممکن است سکوت کنند، ممکن است حرف بزنند و ممکن است تصمیم بگیرند در مقطعی فعالیت کمتری داشته باشند. سکوت هم بعضی وقت‌ها خوب است.»

مدیرعامل خانه سینما با تأکید بر ضرورت احترام به انتخاب افراد گفت: «حساسیت‌های تک‌تک شما که اینجا نشسته‌اید، با یکدیگر بسیار متفاوت است. هر اتفاقی ممکن است روی من تأثیر بگذارد و روی فرد دیگری تأثیر متفاوتی داشته باشد. باید این تفاوت را بپذیریم و نمی‌توانیم از همه انتظار یک نوع برخورد داشته باشیم. اتفاقاً اگر کسی حرف بزند، آن‌وقت باید پاسخگوی حرف خودش باشد، اما در سکوت که نباید کسی را مجبور به پاسخگویی کرد.»

> قوانین و آیین‌نامه‌ها باید همپای تحولات اجتماعی و تکنولوژیک حرکت کنند؛ چراکه سینما و به‌طور کلی صنعت تصویر، دیگر با مختصات گذشته قابل مدیریت نیست

دو عکس و یک روایت از دست‌رفته

اسعدیان با انتقاد از عملکرد رسانه‌ای کشور، گفت: «در روایت‌سازی از جنگ «باخته‌ایم» و از ظرفیت تصاویر اثرگذار به‌درستی استفاده نکرده‌ایم.» او به عکسی برگزیده اشاره کرد که در خیابانی ویران، پیرزنی با موهای پریشان و چشمانی هراسان را در آغوش مردی سیاه‌پوش نشان می‌داد؛ تصویری ثبت‌شده توسط یکی از همیاران هلال احمر. به باور او، اگر این عکس در همان زمان در سطح جهانی منتشر می‌شد، می‌توانست نگاه عمومی به جنگ را به سود ایران تغییر دهد. اسعدیان همچنین از تصویری هوایی از گورستان میناب نام برد و تأکید کرد: «انتشار همزمان این دو عکس، در برابر فضای رسانه‌ای شکل‌گرفته علیه ایران، می‌توانست ظرفیت مهمی برای تغییر روایت بین‌المللی داشته باشد.»

قانون همپای تصویر سینما برای امید

اسعدیان با تأکید بر ضرورت بازنگری در سیاست‌های سینمایی، گفت: «قوانین و آیین‌نامه‌ها باید همپای تحولات اجتماعی و تکنولوژیک حرکت کنند؛ چراکه سینما و به‌طور کلی صنعت تصویر، دیگر با مختصات گذشته قابل مدیریت نیست.» او راه مواجهه با سینمای زیرزمینی را نیز نه نادیده‌گرفتن، بلکه آوردن آن به فضای رسمی دانست تا امکان تعیین چارچوب، نظارت و مدیریت فعالیت‌ها فراهم شود.

او حمایت از سینما را ضرورتی برای حفظ روحیه و ایجاد امید در جامعه خواند و گفت: «دولت نباید نگرانی ورود به سینما را داشته باشد و باید روی آن سرمایه‌گذاری کند، حتی اگر این سرمایه‌گذاری در کوتاه مدت بازگشت مالی نداشته باشد. سالانه هزاران میلیارد تومان در سال برای فوتبال هزینه می‌کنید و هیجان جوان‌ها نیز در همین فضا تخلیه می‌شود. این کار درست است؛ دولت می‌گوید برای یک باشگاه هزار میلیارد تومان هزینه می‌کنم تا هوادارانش در ورزشگاه حاضر شوند یا با دیدن مسابقات هیجان پیدا کنند.»

همایون اسعدیان همچنین از تلاش خانه سینما برای برگزاری متفاوت روز ملی سینما خبر داد و گفت: «در یکی، دو ماه گذشته، برنامه‌ریزی‌ها با درنظرگرفتن وضعیت خاص کشور دنبال شده است.» او با اشاره به جنگی که کشور پشت سر گذاشته، تأکید کرد: «خانه سینما می‌کوشد با وجود دشواری‌ها، امید را حفظ کند و در صورت مساعدبودن شرایط، برنامه‌های جانبی را برگزار کند.»

نگاهی به فیلم تجربه‌گرای «مرا ببوس»

وقتی قاب، تمام جهان فیلم است

نقد

محسن خیمه‌دوز
منتقد سینما

فیلم «مرا ببوس» ساخته ذبیح‌الله رحمانی و بازی شیما خوش‌اقبال فیلم داستانی است بر مبنای مونولوگی از خاطرات یک زن که تماماً در هنگام رانندگی و در قابی بسته از حضور زن در ماشین روایت می‌شود. جهان فیلم جهان زنی است که به تدریج مخاطب را از طریق خاطره‌گویی به جهان خودش نزدیک کرده و سعی دارد کشش دراماتیک در فیلم ایجاد کند.

از آنجا که فیلم نمای خارجی ندارد و اشیای خارج از ماشین نیز بخشی از روایت درون قاب‌اند لذا باید انتظار داشت که اوج کشش دراماتیک نیز از درون همین قاب شکل بگیرد. همین اتفاق هم می‌افتد یعنی جایی که زن در جریان روایتگری خود از عشق ناکامی می‌گوید که حسرتش را برای همیشه بر دلش گذاشته، اوج همدلی مخاطب با اثر هم شکل می‌گیرد. فیلم «مرا ببوس» با یک پایان غافلگیرکننده تمام می‌شود تا شاید ردی و اثری از بیرون قاب هم در فیلم داشته باشد. اما فیلمی که توانسته تمام زمان روایت خود را بدون نیاز به بیرون قاب طی کند چرا نیاز دارد به تأثیر اتفاقی از بیرون قاب؟ و چرا به همان سادگی که شروع شده، به همان سادگی که به اوج رسیده، به همان سادگی هم تمام نشود؟ به طوری که فقط صدایی از اتفاق بیرون قاب شنیده شود و تمام. در این صورت فیلم با همان اوج دراماتیکش در خاطره مخاطب باقی می‌ماند و مرا ببوس به همان قاعده‌ای که از اول با مخاطب بسته بود (فرم مینیمال و حداقلی روایتگری) وفادار می‌ماند و دچار دوگانگی در قاعده روایتگری نمی‌شود و به کشش دراماتیک اوج فیلم هم لطمه‌ای نمی‌خورد.

ریشه این مسأله در دشواری روایتگری با فرم مونولوگ در قاب سینماست و اگر چنین مسأله‌ای هم در فیلم مرا ببوس دیده می‌شود حاصل دشواری ذاتی این مدل روایتگری‌ست. برخی تلاش‌ها برای عبور از دشواری‌های این مدل روایتگری را می‌توان در فیلم‌های داستانی دیگران نیز دید؛ از جمله در فیلم کوتاه و تحسین‌شده «شغال‌ها و کرم‌های شب‌تاب» (Jackals and Fireflies - ۲۰۲۳) ساخته چارلی کافمن که در آن زنی مونولوگ خود را از خاطرات و تجربیات زیستی‌اش روایت می‌کند و فیلمساز هم تلاش کرده آن دو عامل دشوار را کنار هم قرار دهد و یک ترکیب جدید و دشوار دیگری از روایتگری خلق کند. ترکیبی از عامل جهان درونی زن روایتگر، و عامل جهان اشیای بیرون قابی که زن درون آن خودش را روایت می‌کند. دراین حالت ترکیبی و البته دشوار، با اینکه جهان درونی زن روایتگر مبنای دراماتیک فیلم است، فرم فیلم هم به سینما نزدیک می‌شود؛ به طوری که فقدان تنوع بصری و صوتی در قاب‌بندی، فیلم را به یک نمایشنامه‌خوانی تصویربرداری‌شده، تبدیل نمی‌کند. همان دشواری که به نظر می‌رسد فیلم «مرا ببوس» نتوانسته برآن غلبه کند.

با این حال فیلم «مرا ببوس» از یک نظر فیلم جسورانه است زیرا آگاهانه تصمیم گرفته از کلیشه‌های رایج روایتگری استفاده نکند. بنابراین اولین خطر چنین فیلمی درافتادن با اذهان عادت‌کرده به سینمای متعارف قصه‌گوست و به نظر می‌رسد فیلمساز هم از چنین خطری آگاه بوده و تلاش نسبتاً موفقی برای غلبه براین خطر داشته است.

مناقصه عمومی یک مرحله‌ای

SPSCO. پارس فولاد سبزوار

شرکت پارس فولاد سبزوار در نظر دارد از طریق مناقصه عمومی تک مرحله‌ای با ارزیابی فنی «**اجرای طرح محوطه رستوران سایت وعملیات سیویل پارکینگ به ظرفیت ۱۰۰ خودروی سواری**» مورد نیاز خود را واگذار نماید. لذا از کلیه واجدین شرایط دعوت به‌عمل می‌آید جهت شرکت در مناقصه و دریافت اسناد و اطلاعات فنی مربوطه تا پایان زمان اداری روز سه‌شنبه ۱۴۰۵/۰۵/۲۷ پس از واریز مبلغ پنج میلیون ریال به‌شماره شبای حساب بانک پارسیان IR۰۷۰۵۴۰۱۰۰۲۸۳۰۰۰۰۰۲۲۳۱۰۰۶ به آدرس: خراسان رضوی، شهرستان سبزوار، کیلومتر ۴۵ جاده سبزوار - اسفراین، شرکت پارس فولاد سبزوار، تلفن: ۰۵۱۴۴۰۲۴۷۱۰ و شماره تلفن همراه ۰۹۱۵۱۷۴۰۳۵۰ مراجعه فرمایند و پس از دریافت اسناد پیشنهادات فنی و مالی خود را در پاکات درب بسته مجزا (پاکات الف- ب- ج) به‌صورت لاک و مهر شده تا تاریخ ۱۴۰۵/۰۶/۱۱ به آدرس: تهران، سعادت آباد، خیابان سرو غربی، نرسیده به میدان کتاب، نبش کوچه آسمان، پلاک ۱۵۱، طبقه سوم، شرکت پارس فولاد سبزوار تلفن: ۰۲۱۲۶۷۴۳۰۶۱ کمیسیون معاملات، ارسال فرمایند.

موارد ذیل مورد توجه می‌باشد:
• شرکت پارس فولاد سبزوار نسبت به خرید جزء و یا کل و تأیید هر یک از پیشنهادات در هر مرحله از خرید مختار می‌باشد.
• ضمانت شرکت در مناقصه به‌صورت نقدی یا ضمانت‌نامه بانکی به مبلغ ۵,۰۰۰,۰۰۰,۰۰۰ (پنج میلیارد) ریال یا چک صیادی به مبلغ ۱۰,۰۰۰,۰۰۰,۰۰۰ (ده میلیارد ریال) می‌باشد.
• هزینه چاپ آگهی بر عهده برنده مناقصه می‌باشد.

مناقصه عمومی یک مرحله‌ای

SPSCO. پارس فولاد سبزوار

شرکت پارس فولاد سبزوار در نظر دارد از طریق مناقصه عمومی تک مرحله‌ای "**خرید مواد شیمیایی**" مورد نیاز خود را واگذار نماید.
لذا از کلیه واجدین شرایط دعوت به‌عمل می‌آید جهت شرکت در مناقصه و دریافت اسناد و اطلاعات فنی مربوطه تا پایان زمان اداری روز ۱۴۰۵/۰۵/۲۵ پس از واریز مبلغ پنج میلیون ریال به‌شماره شبای حساب بانک پارسیان IR۰۷۰۵۴۰۱۰۰۲۸۳۰۰۰۰۰۲۲۳۱۰۰۶ به آدرس: تهران، سعادت‌آباد، خیابان سرو غربی، نرسیده به میدان کتاب، نبش کوچه آسمان، پلاک ۱۵۱، طبقه سوم، شرکت پارس فولاد سبزوار، تلفن ۰۲۱۲۶۷۴۳۰۶۱ داخلی ۱۳۲۲ مراجعه فرمایند و پس از دریافت اسناد پیشنهادات فنی و مالی خود را در پاکات درب بسته مجزا (پاکات الف- ب- ج) به‌صورت لاک و مهر شده تا تاریخ ۱۴۰۵/۰۶/۰۳ به کمیسیون معاملات، ارسال فرمایند.

موارد ذیل مورد توجه می‌باشد:
• شرکت پارس فولاد سبزوار نسبت به خرید جزء و یا کل و تأیید هر یک از پیشنهادات در هر مرحله از خرید مختار می‌باشد.
• مبلغ ضمانت‌نامه شرکت در مناقصه ۴۰,۰۰۰,۰۰۰,۰۰۰ ریال (چهل میلیارد ریال) می‌باشد.
• هزینه چاپ آگهی بر عهده برنده مناقصه می‌باشد.