ایران

• سه‌شنبه ۸ مهر ۱۴۰۴
• ۷ ربیع‌الثانی ۱۴۴۷
• ۳۰ سپتامبر ۲۰۲۵
• سال سی‌ویکم
• شماره ۸۸۴۷
• ۲۰ صفحه
• قیمت در سراسر کشور: ۱۰۰۰۰ تومان

Iran Newspaper
ISSN1027-1449
Keytitle: IRAN (Tehran)
irannewspaper.ir

پیام تسلیت رهبر معظم انقلاب به آیت‌الله سیستانی

۲

رئیس قوه قضائیه:

جای هیچ‌گونه مماشاتی با خیانتکاران نیست

۲

عارف در جلسه نظارت بر قیمت‌ها:

اجازه نمی‌دهیم با سفره مردم بازی شود

۲

بازار سهام چگونه با وجود افزایش ریسک‌های سیاسی این هفته را یکپارچه مثبت آغاز کرده است

سه چراغ سبز بورس به اصلاح اقتصادی

۹

باهدف تبادل نظر در مسائل اقتصاد ایران برگزار شد

دومین نشست ۴ ساعته رئیس جمهوری با اقتصاددانان

President.ir

۱

موسی غنی‌نژاد در نشست تخصصی «تله قیمت‌گذاری دستوری»:

کارآفرینان در ایران بمانند اوضاع درست خواهد شد

۸

استاندار خراسان رضوی در بازدید از روزنامه ایران خبر داد

آغاز سال تحصیلی با ۲۷۳ مدرسه جدید

۱۴

رشد ۳۲ درصدی ارزش صادرات محصولات کشاورزی

تراز تجاری کشاورزی و غذا چگونه مثبت شد؟

۷

«ایران» از رفتار کاربران ایرانی در رابطه با ابزارهای AI گزارش می‌دهد

۲۱ میلیون ایرانی، مشتری چت‌بات‌های هوش مصنوعی

۱۳

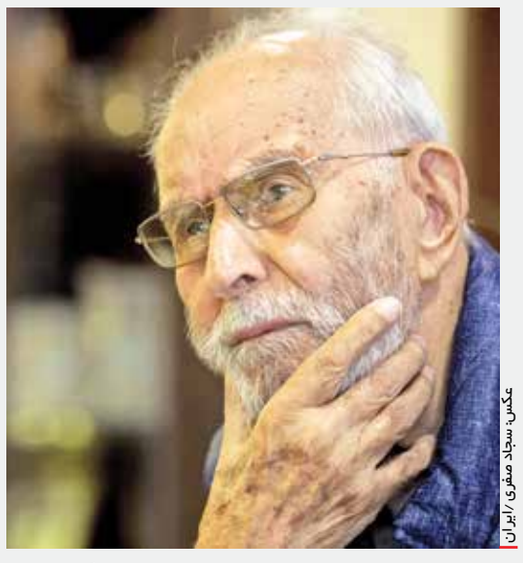

عکس: سجاد صفری/ایران

مولانا پس از ۷ قرن همچنان در جان و جهان ما ماندگار است

بحر بی‌پایان مثنوی

پرونده «ایران» به بهانه ۸ مهر، روز بزرگداشت جلال‌الدین محمد بلخی

دو گفت‌وگو با مهدی فیروزان و مریم مشرف درباره تصحیح استاد محمدعلی موحد از مثنوی معنوی

۱۷ ۱۹

حسب حال

پیروزی قهرمانان تیم ملی کشتی آزاد و فرنگی

سید عطاءالله مهاجرانی

پیروزی تیم ملی کشتی آزاد و فرنگی به عنوان قهرمانان جهان، فضای اجتماعی و فرهنگی و بلکه سیاسی ایران را تغییر داد. گویی پس از حملات اسرائیل و آمریکا و شهادت فرماندهان نظامی و دانشمندان و مردم بویژه کودکان، و حضور خردمندانه و پرشور ملت ایران که در واقع طرح براندازی دشمنان را «درخت‌کن» کرد! و پشت بدخواهان را نقش زمین ساخت، کشور و ملت و نظام به چنین پیروزی نیاز داشتند. حقیقتاً به تمام معنا پیروزی بود. مثل منشور رنگارنگی از بلور زلال و درخشنده که از هر بعدی و سمتی به آن می‌نگریم، درخشندگی و جلوه و زیبایی دیگری دارد. در این «حسب حال» می‌خواهم به برخی از این ابعاد توجه کنم. این رخداد مبارک را بایست به عنوان رهنمونی و درس عبرتی در پیش چشم داشته باشیم.

یکم: مدیریت فدراسیون کشتی ایران

واقعیت این است که دکتر علیرضا دبیر (متولد ۱۳۵۶) که خود در جوانی قهرمان جهان بوده است و برای ایران مدال‌های طلای قهرمانی جهانی به ارمغان آورده است، در شش سال مدیریت فدراسیون کشتی سنگ تمام گذاشته است. چرا موفق بوده است؟ او دانش لازم را دارد. دکترای منابع انسانی و استادیار دانشگاه است. این دانش در کنار تجربه قهرمانی به او توانایی و دید روشنی در مدیریت داده است. به تعبیر خودش، بچه جنوب شهر است. بچه جنوب شهر یعنی بچه‌هایی که در اصیل‌ترین خانواده‌ها رشد می‌کنند، در زندگی با رنج‌ها و نداشته‌ها سر می‌کنند و خیلی زودتر و بسی بیشتر از بچه‌های خانواده‌های مرفه با زندگی آشنا می‌شوند. برخی کودکان کارند، مقاوم و در جای لازم یک دنده و پیگیرند. می‌توانند فضای صمیمیت و یکرنگی و جوانمردی بیافرینند. مشخصه دیگر علیرضا دبیر ایمان اوست؛ ایمانی که به رغم متلک‌ها و خرده گیری‌ها و بهانه‌جویی‌ها، ریشه‌دار و استوار است. به روایت دعای ندبه «لا یأخذه لومة لائم»؛ «به ملامت ملامت کنندگان اعتنایی» نمی‌کند.

دوم: فدراسیون کشتی با امکاناتی که در دوره مدیریت دبیر فراهم شده و سامان یافته است، بهترین فدراسیون ایران است. بهترین نتیجه ممکن را نیز در تاریخ ورزش ایران به دست آورده است. این امکانات ریشه‌اش توانایی و مدیریت دبیر بوده است. اما انصاف این است که بدون همکاری نهادها، ازجمله شهرداری تهران و بانک شهر چنین دستاوردی ممکن نبوده است. دبیر به صراحت در گفت‌وگویی اشاره کرد که کسانی که می‌گویند نمی‌شود کار کرد و امکانات نیست، ناتوان و بی‌عرضه هستند.
ابن سینا گفت «بهترین دلیل بر هر چیزی وقوع آن است!» آفتاب آمد دلیل آفتاب! بهترین دلیل بر درستی روش مدیریت دبیر همین دستاورد خیره‌کننده شادی‌بخش ملی است.

سوم: دبیر مربیانی را در تیم ملی کشتی آزاد مانند آقای پژمان درستکار و دکتر حسن رنگرز در تیم ملی کشتی فرنگی به کار گرفته است که هردو از قهرمانان کشتی ایران و با تجربه مدیریتی ممتاز بوده و هستند. پژمان درستکار (متولد ۱۳۵۵) قهرمان کشتی و صاحب مدال طلاست و سال‌ها تجربه مدیریتی تیم ملی را داشته است. دکتر حسن رنگرز (متولد ۱۳۵۹) به همین ترتیب.

چهارم: حال و هوای اخلاقی و ارزشی تیم ملی

رنگرز بالای سکوی قهرمانی نرفت و به هوا پرتاب نشد. تیم او با کسب ۴ طلا، ۲ نقره و ۲ برنز درخشان‌ترین نتیجه مسابقات قهرمانی جهان در تاریخ کشتی ایران را کسب کرد. مجید رمضانی را روی سکو فرستاد. این خودش از مقام طلا ارزشش بیشتر است. انسان با توجه به آنچه به دست می‌آورد، ارزش پیدا نمی‌کند، بلکه با ایثاری که می‌کند و آنچه که به ظاهر از دست می‌دهد، نمی‌خواهد دیده شود، اما دیده می‌شود. به روایت قهرمان ملی ایران شهید سردار قاسم سلیمانی که روایت او عطر الهام ربّانی را داراست «در فکر دیده شدن نباشید، آن که بایست ببیند می‌بیند!»
دیده‌اید که همه در فکر دیده شدن هستند! بعضی از سلبریتی‌های سینمایی را دیده‌اید که در مصاحبه‌ها می‌گویند «خوشحالم که دیده شدم. ممنون که مرا دیدید!» این بعضی‌ها، با هزار رنگ و ریا و ادا و اصول می‌خواهند دیده شوند. حق طبیعی حسن رنگرز بود که بر سکوی قهرمانی بایستد و جام را سر دست ببرد و همه برایش کف بزنند. او به نتیجه‌ای بزرگ‌تر و ماندگار اندیشید. ظاهراً بر سکوی قهرمانی بالا نرفت، اما از سکوی دیگری بالا رفت که جنسش چیز دیگری است. خواست دیده نشود، اما کسی که می‌خواهد دیده نشود، بیش از همه دیده می‌شود. چنان که گفته شده است «آن را که جای نیست همه شهر جای اوست!» حسن رنگرز را ما با چشمان سر بر سکوی قهرمانی جهان ندیدیم، اما چشم دل‌ها به سوی او دوخته ماند.

پنجم: انضباط و تمرین‌های سخت تیم ملی. گویی ورزشکاران و قهرمانان برای آمادگی از جان خود مایه می‌گذارند.
تری الناس دهناً فی قواریر صافیاً
وما یدری ما یجری علی رأس سمسم!
مردم در جام‌های بلور، روغن مصفای زلال را می‌بینند، اما نمی‌دانند چه بر سر دانه‌های کنجد آمده است تا چنین روغن زلالی حاصل شده است! ما چند دقیقه مسابقه را می‌بینیم. کار به ثانیه هم می‌کشد. اما پشت آن فن «درخت‌کن» و «مشک سقّا!» پشت حریف را بر خاک کوبیدن، نفس کم نیاوردن، خسته نشدن و پیروز شدن، تمرین‌های فرساینده‌ای است که سخن از سال‌ها تمرین دارد. تنها قهرمانان با انگیزه‌های ایمانی و ملی می‌توانند خود را آماده چنین رویارویی‌هایی بکنند. این تمرین‌ها در فضای انضباطی سنجیده و آهنین و البته آرمانی انجام می‌شود. ساعت ۹ شب مربیان موبایل‌های قهرمانان را در اردوگاه از ورزشکاران می‌گیرند. آنان بایست خواب مناسب و بهنگام و ذهن تربیت شده متمرکز داشته باشند. آن تمرین‌ها و این انضباط ثمرش قهرمانی جهان است.

ششم: می‌توان گفت فضای ایمانی و اخلاقی و ارزشی در فدراسیون کشتی سامان یافته است. این فضا را ما در روش و منش مدیر و مربیان می‌بینیم. پشتوانه تعیین‌کننده قهرمانی است. وقتی در چهره جوانان قهرمان جهان نگاه می‌کنیم، یا به شکل سخن و واژگانشان دقت می‌کنیم، صفا و صمیمیت و سادگی در آنان می‌بینیم. نه تنها توانایی فیزیکی خود را ساخته و پرداخته‌اند، از بعد عاطفی و روحی هم نیرومند و مقاومند. وقتی شما می‌بینید که قهرمانی با سر و صورت باندپیچی شده، با ذوق و شوق دارد پای قهرمان دیگری را که آماده مسابقه نهایی است ماساژ می‌دهد، یعنی روابط قهرمانان ما با یکدیگر از برادری هم فراتر رفته است. چنانکه مربیان نیز قهرمانان را مانند فرزندان خود دوست دارند. دلداری دادن‌های رنگرز را در فیلم‌ها دیدیم «پسرم نگران نباش!» فریادش را بر سر داوران هم شنیدیم.

هفتم: خانواده قهرمانان

فرصتی بود تا با خانواده قهرمانان آشنا شویم. انگار خانواده خودمان بودند، همان صفا و سادگی، همان اشک‌ها و دعاهای آشنا، همان دست به سوی آسمان برداشتن. فرزند خود را دعا کردن، یا ابوالفضل گفتن، فریاد زدن پدر که پسرم مراقب باش! این خانواده‌ها گوهر ایران و ملت ایران هستند. فرزندان آنان ملتی را شادمان کرده‌اند. ملتی که با پیکر خونین پس از جنگ ۱۲ روزه در میانه میدان ایستاده است. صدای شادی ملت طنینی خوشاهنگ و دلپسند و ماندگار در ایران پیدا کرده است.

هشتم: قصه پیروزی و مقاومت ملت ایران

این پیروزی بدون شک پیام سیاسی روشنی داشته و دارد. جلوه این پیروزی و شادمانی ملی را در پیام آیت‌الله خامنه‌ای رهبری معظم دیدیم. دشمنان ایران و ملت ایران آرزومند شکست قهرمانان ما بوده و هستند تا بگویند ببینید! جمهوری اسلامی نمی‌تواند تیم‌هایش را اداره کند. این رویکرد را با بلاهت کم‌سابقه‌ای در تلویزیون فارسی بی‌بی‌سی دیدم. روز قبل از پایان مسابقات تیم ملی کشتی آزاد، یکی از مجریان باسابقه بی‌بی‌سی فارسی با لحنی مشکوک و یأس‌آلوده گفت: «حالا ایران با یک طلا، اونم پیش از پایان مسابقات قهرمان شده...» کارشناس هم بدتر از مجری بود! تازه این بی‌بی‌سی است که یک آب، شسته‌تر از تلویزیون‌های برانداز است. براندازی‌اش را در حجاب ساتر پنهان کرده است. اما واقعیت سهمگین خودش را تحمیل کرد. مگر می‌شود چنین قهرمانی را ندید؟!
زین قصه گنبد افلاک پرصداست!
کوته‌نظر ببین که سخن مختصر گرفت
پیروزی ملت ایران، سخن مختصر نیست و قهرمانی جوانان ایران نه‌تنها در عرصه قهرمانی ورزشی، بلکه در عرصه‌های علمی و فنی نیز تداوم دارد. ملتی بزرگ با پیشینه تمدن‌سازی و فرهنگ‌سازی جایگاه ممتاز خویش را در همه ساحت‌ها پیدا خواهد کرد. پیروزی و قهرمانی جهانی کشتی‌گیران ما یک نشانه و نمونه برای تعمیم است.

باهدف تبادل نظر در مسائل اقتصاد ایران برگزار شد

دومین نشست ۴ ساعته رئیس جمهوری با اقتصاددانان

روز گذشته رئیس جمهوری در نشستی ۴ ساعته با جمعی از اقتصاددانان و فعالان و نخبگان اقتصادی، با گوش سپردن به دیدگاه‌ها و مباحث آنان درباره مسائل مطرح شده در بخش‌های مختلف اقتصادی کشور، نظرات و انتظارات خود از کارشناسان برای ارائه راهکارهای عملی حل مشکلات و معضلات اقتصادی را نیز مطرح کرد. این دومین نشست از این دست در یک ماه گذشته بود. در دیدار روز گذشته، مسعود پزشکیان شنوای نظرات، انتقادات و راهکارهای پیشنهادی اقتصاددانان و نخبگان اقتصادی برای مواجهه صحیح با مسائل و مشکلات بخش‌های مختلف اقتصادی کشور بود. رئیس جمهوری در این دیدار علاوه بر طرح برخی نکات، از کارشناسان اقتصاد ایران درخواست کرد تا با بهره‌گیری از دانش و نظرات اقتصادی خود، راهکارهای عملی متناسب با اقتضائات، توانمندی‌ها و مشکلات کشور به دولت ارائه کنند. این نشست را می‌توان در ادامه نشست قبلی دانست که ۲۶ شهریورماه گذشته برگزار شد. بویژه اینکه پزشکیان در نشست قبلی، علاوه بر اینکه برای برگزاری مستمر و منظم چنین نشست‌هایی اعلام آمادگی کرده بود، تصریح کرد: «برگزاری چنین نشست‌هایی وقتی مؤثرتر خواهد بود که کارشناسان هر حوزه اعم از مالیاتی، بانکی، ساختاری، خدمات عمومی و غیره در کارگروه‌های تخصصی به بحث بنشینند و جمع بندی مباحث کارگروه‌ها به دولت ارائه شود.» از این رو می‌توان نشست دیروز را به منزله تلاش برای جمع‌بندی مباحث و دستیابی به دیدگاه مشترک یا راهکار عملیاتی نیز توصیف کرد. پس از برگزاری نشست ۲۶ شهریورماه، سخنگوی دولت در گفت‌وگویی با «ایران»، دلیل برگزاری جلسه اقتصاددانان و فعالان اقتصادی و رئیس جمهوری را اینطور توضیح داد: «نشست با اقتصاددانان در ادامه تأکید همیشگی رئیس جمهوری بر ضرورت استفاده از خرد جمعی و نگاه‌های تخصصی در تصمیم‌گیری‌های کلان اقتصادی برگزار شد. هدف اصلی این نشست و نیز نشست‌های دیگر شنیدن بی‌واسطه دیدگاه‌ها، نقدها و البته شنیدن و دریافت پیشنهادهای کارشناسان برای بهبود وضعیت اقتصادی کشور بود.» فاطمه مهاجرانی درباره محتوای نشست ۲۶ شهریورماه نیز گفت: «مهم‌ترین مباحثی که کارشناسان و اقتصاددانان حاضر در این نشست مطرح کردند، حول مسأله بررسی راهکارهای آنان برای حل مشکلات اصلی اقتصادی کشور از جمله کسری بودجه، تورم، ناترازی‌ها و اصلاحات ساختاری بود.» به این ترتیب می‌توان اینطور بیان کرد که دو نشست اخیر رئیس جمهوری با اقتصاددانان و فعالان اقتصادی، هم طرح دیدگاه‌ها درباره مسائل اقتصادی و راهکارهای مواجهه با آنها و هم افزایش پایداری ملی در شرایطی است که پس از اجرای مکانیسم ماشه برای کشور به وجود آمده است.

مسدود شدن دارایی‌های بانک مرکزی ایران توسط اتحادیه اروپا صحت ندارد

معاون دیپلماسی اقتصادی وزارت امور خارجه گفت: «موضوع مسدود شدن دارایی‌های بانک مرکزی ایران صحت ندارد چرا که بانک‌های ایرانی می‌دانستند که چنین اقدامی صورت خواهد گرفت، حساب‌هایی که مسدود شد اساساً موجودی نداشت یا فقط حداقلی از موجودی برای جلوگیری از بسته شدن حساب‌ها باقی مانده بود. بنابراین اتفاق خاصی نیفتاده که بگوییم دارایی قابل توجهی مسدود شده است؛ این حساب‌ها عملاً بلااستفاده بودند و حالا در فهرست تحریم‌ها قرار گرفته‌اند. حمید قنبری، معاون دیپلماسی اقتصادی وزارت امور خارجه در مصاحبه با ایرنا در پاسخ به این سؤال که نوع تحریم‌های اعمال شده از سوی اتحادیه اروپا چیست و مرتبط با کدام گروه از تحریم‌هایی است که این اتحادیه علیه ایران اعمال کرده است؟ گفت: «اتحادیه اروپا چند نوع تحریم داشت؛ مثلاً تحریم‌های حقوق بشری و نظامی که موضوع اصلی آنها مسائل هسته‌ای نبود. تحریم‌های هسته‌ای عمدتاً همان‌هایی بودند که در تبعیت از شورای امنیت وضع شده بودند؛ یعنی از سال ۲۰۰۶ به بعد پشت سر اقدامات شورای امنیت اعمال شدند. حالا همان تحریم‌ها بازگردانده شده است. تحریم‌های اتحادیه اروپا همان تحریم‌های شورای امنیت بود، هرچند دامنه آن گسترده‌تر هم می‌شد. همواره برای کم‌اثر کردن تحریم‌ها اقداماتی انجام داده‌ایم.» دکتر قنبری درباره اینکه آیا در خصوص مباحث مرتبط با تحریم‌های صنعت هوانوردی ایران که در بیانیه اتحادیه اروپا به آنها هم اشاره شده است نیز اقدامات پیشگیرانه‌ای مانند موضوع حساب‌های بانکی صورت گرفته است؟ گفت: «ما همواره برای کم‌اثر کردن تحریم‌ها اقداماتی انجام داده‌ایم که موضوع جدیدی نیست و در همه سال‌های گذشته این اقدامات صورت گرفته و تمهیداتی اندیشیده شده است.» معاون دیپلماسی اقتصادی وزارت امور خارجه تصریح کرد: «اکنون که این تحریم‌ها تازه بازگردانده شده‌اند، اقدام حقوقی منوط به تصمیم حاکمیتی است که در چه سطحی و در چه مرجعی از آنها شکایت شود. در دوره قبلی، از بخشی از این تحریم‌ها شکایت شد که در دادگاه‌های اروپایی نقض شد. از برخی دیگر به دلیل ماهیت کاملاً سیاسی و نبود هزینه فایده مناسب، شکایت نشد. بنابراین واکنش حقوقی بستگی به ارزیابی شرایط دارد.» دکتر قنبری در پاسخ به این سؤال که با توجه به اینکه در سال‌های اخیر بخش قابل توجهی از روابط اقتصادی ایران با کشورهای اروپایی تحت تأثیر سیاست‌های خصمانه اتحادیه اروپا علیه ایران قرار گرفته است، بازگشت این تحریم‌ها در حوزه اجرایی و در میان مدت آیا تأثیر قابل توجهی برای اقتصاد کشور خواهد داشت؟ گفت: «ما سال‌های متوالی است که در عمل با اجرای تحریم‌های ایالات متحده آمریکا توسط شرکت‌های اروپایی مواجه هستیم. از همان زمانی که آمریکا از برجام خارج شد و تحریم‌های خود را بازگرداند، شرکت‌های اروپایی نیز از این تحریم‌ها تبعیت کردند و روابط خود با شرکت‌ها و بانک‌های ایرانی را قطع یا به حداقل ممکن رساندند.» وی افزود: «بنابراین، از این جهت اثر فوری و جدی جدیدی را شاهد نخواهیم بود، چراکه روابط تجاری ما با شرکت‌های اروپایی عملاً در حداقل تاریخی خود قرار داشته است.» حمید قنبری، معاون دیپلماسی اقتصادی وزارت امور خارجه گفت: «البته ما معتقدیم که هیچ یک از این تحریم‌ها را نباید بی‌اهمیت یا بی‌اثر قلمداد کرد، اما در عین حال باید واقع‌بینانه نگاه و از اغراق درباره آثار آنها پرهیز کرد. آنچه اهمیت دارد این است که واقعیتِ اتفاقات را صادقانه به مردم منتقل کنیم.» به گزارش ایرنا، اتحادیه اروپا به دنبال اجرای سازوکار پس گشت (اسنپ‌بک) دیروز دوشنبه (۷ مهرماه ۱۴۰۴) با صدور بیانیه‌ای، بازگشت تحریم‌های این اتحادیه علیه ایران را اعلام کرد. در بیانیه اتحادیه اروپا آمده است: «اقدامات بازاعمال‌شده امروز شامل تحریم‌هایی است که از سال ۲۰۰۶ با قطعنامه‌های متوالی شورای امنیت سازمان ملل متحد تصویب و به‌طور خودکار وارد قوانین اتحادیه اروپا شده بودند و همچنین شامل اقدامات مستقل اتحادیه اروپا می‌شود.»

آگهی حراج عمومی شماره ۱۴۰۴/۲
شرکت مخابرات ایران – منطقه تهران
اداره کل پشتیبانی و تدارکات
موضوع: فروش اقلام و تجهیزات مخابراتی مازاد، اسقاط و خارج از رده و یونیت‌های مازاد و خراب و غیرقابل تعمیر موجود در انبارهای خاوران
ملزومات و اداره تعمیرات و تجهیزات مخابراتی CRF
جهت کسب اطلاعات بیشتر به سایت شرکت مخابرات ایران منطقه تهران به نشانی te.tci.ir مراجعه فرمایید.
روابط عمومی شرکت مخابرات ایران - منطقه تهران

ایران online
www.ion.ir
www.ion.ir
با ایران آنلاین، آنلاین باشید

اخبار

تسلیت رهبر معظم انقلاب به آیت‌الله سیستانی

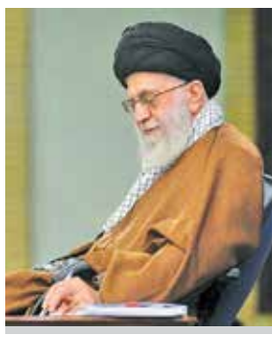

حضرت آیت‌الله خامنه‌ای، رهبر معظم انقلاب روز گذشته در پیامی درگذشت همسر مکرّمه آیت‌الله سیستانی را تسلیت گفتند. متن پیام رهبر انقلاب اسلامی به این شرح است:
بسم‌الله‌الرّحمن‌الرّحیم
حضرت آیت‌الله آقای حاج سیدعلی سیستانی (دامت برکاته)
درگذشت همسر مکرّمه آن جناب را تسلیت عرض می‌کنم و رحمت و مغفرت الهی را برای ایشان مسألت می‌نمایم.

سیدعلی خامنه‌ای
۷ مهر ۱۴۰۴

تسلیت مقامات ایران به آیت‌الله سیستانی

گفتنی است دیروز حجت‌الاسلام والمسلمین محسنی اژه‌ای رئیس قوه قضائیه، محمدباقر قالیباف رئیس مجلس شورای اسلامی، محمدرضا عارف معاون اول رئیس‌جمهوری، علی لاریجانی دبیر شورای عالی امنیت ملی، حجت‌الاسلام والمسلمین سیدحسن خمینی تولیت حرم امام خمینی(ره)، علی اکبر ولایتی دبیرکل مجمع جهانی بیداری اسلامی نیز در پیام‌هایی درگذشت همسر آیت‌الله سیستانی را به ایشان تسلیت گفتند.

رئیس قوه قضائیه:

جای هیچ‌گونه مماشاتی با خیانتکاران نیست

رئیس قوه قضائیه با تأکید بر اینکه «اکنون جای هیچگونه مماشاتی با خیانتکاران نیست»؛ گفت: «نباید با کسانی که بازار کشور را ملتهب کرده و فرهنگ و ارزش‌های مردمی را زیرپا می‌گذارند و وحدت ملی را مخدوش می‌کنند، با مدارا و تسامح برخورد کرد.» به گزارش مرکز رسانه قوه قضائیه، حجت‌الاسلام والمسلمین غلامحسین محسنی اژه‌ای در نشست شورای‌عالی قوه قضائیه با هشدار به عناصر و عوامل مخدوش‌کننده امنیت روانی مردم که با اقدامات خود آب به آسیاب دشمن می‌ریزند، تصریح کرد: «امروز که دشمنان همه تلاش خود را معطوف به از پای درآوردن ملت و نظام ایران کرده‌اند، باید هوشیاری به خرج دهیم تا مبادا ایادی دشمن در صفوف واحد و منسجم ملت ایران رخنه کنند و وحدت ملی ما را مخدوش سازند.»
وی ادامه داد: «با کسانی که در این شرایط بخواهند با عملیات روانی، روحیه مردم را تضعیف کنند و در مردم ایجاد نگرانی و ترس و رعب کنند؛ قطعاً برخورد قانونی خواهد شد، همچنین با کسانی که یا از روی منفعت‌طلبی و غفلت یا به عنوان وابسته و عامل دشمن، بخواهند در بازار اقلام مورد نیاز مردم اختلال و احتکار و گرانفروشی کنند نیز وفق قانون، برخورد قاطعانه و بدون اغماض انجام خواهد گرفت.»
رئیس قوه قضائیه اظهار کرد: «در جنگ اخیر بودند کسانی که به دشمن گرا می‌دادند و به نحوی مدعی بودند مقصر خودِ ایران است! آنان با این موضع‌گیری خود، در حال تضعیف جبهه داخلی بودند، اما ادعا می‌کردند زبان ناصحانه دارند!»
وی گفت: «مگر ندیدید و نشنیدید که دنیا نیز متجاوزین به ایران را نکوهش و محکوم کرد؟ مگر ندانستید که کشورتان وقتی در حال مذاکره غیرمستقیم با هدف اتمام حجت بود، مورد تجاوز قرار گرفت!»

رئیس جمهوری در مراسم گرامیداشت روز آتش‌نشان تأکید کرد

نقطه اتکای ایران؛ توان نخبگان، همبستگی مردم

دولت

آتش‌نشانی که جان خود را به خطر می‌اندازد، نمادی از مقاومت و ایستادگی ملت ایران است؛ مقاومت ملتی که مدت‌هاست در برابر تحریم‌های فزاینده آمریکا و تهدیدهای فعال شدن مکانیسم ماشه پررنگ‌تر شده و تجلی بیرونی یافته است. رئیس جمهوری دیروز در آیین گرامیداشت روز آتش‌نشان، بخش بیشتری از سخنان خود را به مقاومت ملت ایران اختصاص داد. مسعود پزشکیان با تأکید بر این مقاومت بی‌وقفه گفت، تحریم‌ها و فشارهای بین‌المللی نه تنها نتوانسته‌اند ملت ایران را به زانو درآورند، بلکه عزم و اتحاد داخلی را برای دستیابی به امنیت و پیشرفت بیش از پیش تقویت کرده‌اند. پزشکیان این را هم گفت که ایران با تکیه بر توان نخبگان و همبستگی مردم، مسیر خود را مستقل و مصمم ادامه می‌دهند و هیچ قدرت خارجی قادر به وادار کردن این ملت به تسلیم نیست.
این پیام، در مراسمی که با تجلیل از آتش‌نشانان فداکار و معرفی جدیدترین تجهیزات ایمنی همراه شد، نشانگر امید و استقامت ملی است که همچنان در دل مردم ایران می‌تپد و آنان را به سوی آینده‌ای روشن هدایت می‌کند.

جنایت‌های اسرائیل در منطقه

مسعود پزشکیان سخنان خود را با گفتن خدا قوت و دست‌مریزاد به همه نیروهای خدوم آتش‌نشان آغاز کرد و گفت: «مسئولیتی که شما برای نجات جان و مال انسان‌ها انتخاب کرده‌اید، بسیار سنگین و ارزشمند است.»
رئیس جمهوری، بلافاصله پس از این مقدمه کوتاه، به تحولات جهانی و منطقه‌ای، از جمله مسأله تحریم‌ها اشاره کرد و گفت: «امروز یک رژیم جنایتکار همه منطقه را به هم ریخته و به اشکال مختلف باعث ایجاد ناآرامی و ناامنی می‌شود، اما سازمان‌های بین‌المللی و در رأس آنها شورای امنیت سازمان ملل متحد، حتی یک بار هم قطعنامه‌ای علیه جنایات او نداشته و هر اقدامی برای محکومیت و متوقف کردن جنایات این رژیم با وتوی قدرت‌ها به خصوص آمریکا مواجه شده است. در مقابل، کشوری مثل ایران که به دنبال زندگی امن و آرام است، هرروز با تحریم‌های فزاینده مواجه می‌شود؛ فقط به این دلیل که این مردم نمی‌خواهند در مقابل زور سر فرود آورند.»

ادعاهای دروغ در دفاع از ارزش‌های انسانی

پزشکیان به سفر اخیر خود به نیویورک اشاره کرد و با تأکید بر اینکه «دشمنان تصور به زانو درآمدن مردم ایران را فقط در خواب می‌توانند ببینند»، اظهار کرد: «در سفری که به منظور شرکت در مجمع عمومی سازمان ملل به آمریکا داشتیم، در دیدار با سران کشورهای مدعی دفاع از حقوق بشر این سؤال را به شکل صریح مطرح کردم که سازمان‌ها و چهارچوب‌های بین‌المللی که به منظور صیانت از حقوق و مقررات بین‌المللی تشکیل شده، امروز و در برابر جنایات رژیم صهیونیستی چه جایگاهی دارند؟ به آنان گفتم همه ادعاهای شما در دفاع از ارزش‌های انسانی دروغ است، چرا که رژیم صهیونیستی در مقابل دیدگان شما مرتکب هر جنایتی می‌شود و شما به دروغ، فقط کشورهایی مثل ایران را عامل ناامنی و ناآرامی معرفی می‌کنید.»
رئیس جمهوری در ادامه آب پاکی را روی دست دشمنان ریخت و گفت: «هرگز در تصور بنده و دیگر مردم ایران نمی‌گنجد که در برابر چنین آدم‌های حقیری کوتاه بیاییم. باور و اعتقاد من این است که اگر به خودمان و توان نخبگان کشور اعتماد داشته و تکیه کنیم به هر آنچه که نیاز داشته باشیم یا بخواهیم، می‌رسیم و نیازی به هیچ‌کس نداریم.»

عکس: president.ir

خلق صحنه‌های حماسی از سوی ملت ایران

پزشکیان در ادامه به همدلی و حضور اکثریت مردم در میدان دفاع از کشور و نظام به ویژه در جریان جنگ تحمیلی اخیر اشاره کرد و افزود: «دشمنان با تصور اینکه جمهوری اسلامی ضعیف شده و مردم از آن ناراضی هستند و با حمله نظامی آنان علیه ایران همراهی خواهند کرد، به کشورمان حمله کردند، اما در تصور آنان نیز نمی‌گنجید که مردم و از جمله شما آتش‌نشانان عزیز این گونه به پشتیبانی از نظام و کشور خود برخیزید و صحنه‌هایی حماسی خلق کنید.» رئیس جمهوری در بخش پایانی سخنان خود با اشاره به مطالبات مطرح شده از سوی آتش‌نشانان، به ویژه برای تأمین تجهیزات و ابزار مهار آتش وایمنی افزود: «ما با تمام توان در خدمت شما هستیم و هرآنچه برای خدمت به شما و تأمین لوازم مورد نیازتان بتوانیم تأمین می‌کنیم. دشمنان همه توان خود را به کار گرفتند تا ما را در مخمصه قرار داده و وادار به تسلیم کنند، اما هرگز به این خواسته نمی‌رسند.»
در این مراسم با حضور رئیس جمهوری از خانواده سه تن از آتش‌نشانان شهید و نیز ۱۲ نفر از پرسنل نمونه سازمان آتش‌نشانی و خدمات‌ایمنی تجلیل به عمل آمد. رئیس جمهوری همچنین از نمایشگاهی که به منظور معرفی جدیدترین تجهیزات و ابزار اطفای حریق و ارائه خدمات‌ایمنی در حاشیه این مراسم برگزار شده بود، دیدن کرد.

> باور و اعتقاد من این است که اگر به خودمان و توان نخبگان کشور اعتماد داشته و تکیه کنیم به هر آنچه که نیاز داشته باشیم یا بخواهیم، می‌رسیم

خبر

عارف در جلسه نظارت بر قیمت‌ها:

اجازه نمی‌دهیم با سفره مردم بازی شود

معاون اول رئیس‌جمهوری با اشاره به تدابیر و برنامه‌های اقتصادی دولت در مقابله با تهدیدات اقتصادی دشمنان تأکید کرد: «تأمین، تولید و توزیع کالاهای اساسی و مورد نیاز مردم، برنامه‌ریزی برای تثبیت و نظارت قیمت‌ها، جلوگیری از احتکار و گرانفروشی و بهره‌گیری از ظرفیت‌ها و امکانات بخش خصوصی از اقدامات دولت در بهبود معیشت مردم بویژه اقشار آسیب‌پذیر است.»
به گزارش ایرنا، محمدرضا عارف در جلسه‌ای نظارت بر قیمت‌ها افزود: «راهبرد نظام و دولت، حفظ آماده‌باش کامل است. باید با هوشیاری کامل برای هرگونه اتفاق آمادگی کامل داشته باشیم.»
عارف با بیان اینکه «مبنای دولت در یکسال گذشته حفظ و تقویت آرامش جامعه بوده است»، ادامه داد: «ما نیاز به این آرامش داریم، زیرا مردم از درگیری‌ها خسته شده‌اند و باید تلاش کنیم با همدلی و انسجام آرامش جامعه حفظ شود.»
معاون اول رئیس‌جمهوری با اشاره به اهمیت مقابله با احتکار و گرانفروشی افزود: «عده‌ای محدود و با صدایی بلند به دنبال منافع صرفاً شخصی و بهره‌گیری از شرایط کشور به عنوان یک حق خود هستند که اجازه نمی‌دهیم با سفره مردم شوخی کنند اما عملکرد خوب نهادهای نظارتی در جنگ نشان داد باید اقدامات و برخوردهای جدی‌تر برای مقابله با احتکار و گرانفروشی انجام شود.»

گزارش دولت از اولین سال اجرای برنامه هفتم امروز در مجلس بررسی می‌شود

همگرایی پاستور و بهارستان برای تحقق برنامه پیشرفت

گزارش

مهراوه خوارزمی
گروه سیاسی

عکس: سایت مجلس

مجلس شورای اسلامی عصر امروز برای بررسی گزارش عملکرد یکساله دولت در اجرای قانون برنامه هفتم تشکیل جلسه می‌دهد. گزارشی که قرار است روی میز ارزیابی نمایندگان گذاشته شود، از سوی شورای راهبری برنامه که ریاست آن بر عهده محمدرضا عارف معاون اول رئیس‌جمهوری قرار دارد به هیأت رئیسه مجلس تقدیم شده و روز یکشنبه اعلام وصول شد. این گزارش که در ۹ بخش و مشتمل بر ۴۹ مجلد ارائه شده است، محصول پیش‌بینی است که در درون برنامه برای پایش حسن اجرای قانون و ارزیابی میزان هماهنگی عملکرد دستگاه‌های اجرایی با اهداف تعیین شده، انجام شده است؛ اقدامی که می‌تواند برنامه هفتم را تا حدود زیادی از دچار شدن به سرنوشتی که شش برنامه توسعه پیشین داشتند و در مقام اجرا به بیش از یک چهارم هدف‌گذاری‌های خود منتهی نشدند، مصون نگاه دارد.
بر اساس تبصره ۲ بند الف ماده ۱۱۸ برنامه هفتم شورای راهبری برنامه با ریاست معاون اول رئیس‌جمهوری و با وزرای دولت و رؤسای کمیسیون‌های تخصصی دولت و مجلس تشکیل می‌شود مکلف است به شیوه‌ای منظم بر گزارش دستگاه‌های اجرایی از عملکردشان در اجرای قانون برنامه نظارت کند و شهریورماه هر سال گزارش عملکردی مشتمل بر عملکرد سال گذشته و برنامه سال آینده و سند پشتیبان بودجه و تأمین مالی قانون برنامه هفتم را به تفکیک دستگاه‌های اجرایی و فصول برنامه به‌صورت کمّی و مقایسه‌ای و با جداول نشاندهنده پیشرفت بر اساس سنجه‌های عملکردی در اختیار مجلس بگذارد.

قالیباف: ارزیابی عملکرد خروجی‌محور باشد

پیش از بررسی این گزارش در صحن علنی مجلس، روز گذشته شورای هماهنگی مجلس متشکل از رئیس و نواب رئیس مجلس، رؤسای کمیسیون‌های تخصصی، اعضای هیأت رئیسه، معاونان نظارت و قوانین و رئیس مرکز پژوهش‌های مجلس گزارش ارسال شده را بررسی کردند. ارزیابی امروز مجلس نیز خان پایانی گزارش نیست. بلکه بر اساس اعلام سخنگوی هیأت رئیسه گزارش عملکرد یک ساله اجرای قانون برنامه پنج‌ساله هفتم به کمیسیون‌های تخصصی مجلس ارجاع می‌شود و گزارش نهایی که کمیسیون برنامه و بودجه تهیه خواهد کرد در جلسه علنی ۲۰ آبان ماه مورد بررسی و تصمیم‌گیری نهایی قرار می‌گیرد. روز گذشته محمدباقر قالیباف با گفتن این جمله که «در اجرا و نظارت بر برنامه نباید گرفتار برخی اعداد و ارقام و کار شکلی شویم، بلکه باید خروجی‌محور باشیم و مسائل را به صورت کیفی بررسی کنیم»، رویکرد مطلوب و منطقی در نحوه ارزیابی عملکرد یک ساله دولت در اجرای قانون برنامه هفتم را مشخص کرد.
با این حال در شرایطی که اجرای نعل به نعل برنامه و دست یافتن به اهداف آن با دست‌اندازهایی همچون جنگ تحمیلی، خشکسالی گسترده و حالا فعال شدن غیرقانونی مکانیسم ماشه و تأثیرات این مؤلفه‌ها بر اولویت‌های بودجه‌ای مواجه است، موضع رئیس مجلس این است که «صرف نبود اعتبار، دلیل اصلاح برنامه نیست. چرا که اجرای برخی از احکام برنامه اساساً نیاز به بودجه ندارد. از این رو نباید در دومینوی حذف مطلق یک حکم به خاطر قابلیت اجرای آن بیفتیم. ما احکام برنامه هفتم را با خرد جمعی تصویب کردیم و باید برای احصای اشکالات آن نیز از خرد جمعی استفاده کنیم.» چنین موضعی اگر چه پذیرش بخشی از موانع پیش روی برنامه است با این حال، راه را برای تطبیق احکام برنامه با شرایط و افزایش قابلیت اجرایی شدن آن می‌گشاید.

دولت چهاردهم، دولتی پایبند به برنامه

علاوه بر پیش‌بینی روندی برای نظارت بر حسن اجرای قانون برنامه توسعه و ارزیابی عملکرد دستگاه اجرایی در تطبیق با آن یکی از بخت‌یاری‌های پیش روی برنامه هفتم (به رقم همه دست‌اندازها) سپرده شدن روند اجرایی از ابتدای کار به دولتی با ریاست مسعود پزشکیان است. کارگزاری که از ابتدای قدم گذاشتن به مسئولیت ریاست جمهوری تقید به اجرای سند چشم‌انداز ۲۰ ساله و برنامه هفتم توسعه را نقشه راه اصلی دولتش اعلام کرد و اعتقاد داشت با وجود چنین اسناد بالادستی، دولت‌ها نباید به سمت خلق اهداف خودخواسته و برنامه‌های خود تعریف حرکت کنند. از قبال همین راهبرد و رویکرد دولت شورای راهبری برنامه که مسئولیت اصلی آن بر عهده معاون اول رئیس جمهوری است، در بازه یک ساله با برگزاری ۲۲ جلسه جدیت ارکان دولت در امر پیگیری اجرای برنامه را نشان داد و در مسئولیت‌های مهمی که برنامه در سال اول بر عهده‌اش گذاشته بود، عملکردی قابل دفاع عرضه داشت.
تدوین بیش از ۱۰۰ آیین‌نامه از مجموع بیش از ۲۰۰ آیین‌نامه اجرایی که طبق برنامه تدوین‌شان بر عهده دولت قرار داشت، به نحوی که تنها در ۶ ماهه اول ۶۵ آیین‌نامه تدوین شد. یکی از این اقدامات است که زمینه اجرای دقیق اهداف و سیاست‌های برنامه را فراهم می‌سازد.
همچنین دولت چهاردهم نشان داده است که برای ارتقای بهره‌وری، کاهش هزینه‌های دولت و چابک‌سازی دستگاه‌های اجرایی نیز که از هدفگذاری‌های برنامه است، اراده‌ای جدی دارد. سیاست‌هایی همچون بازتعریف ساختار وزارتخانه‌ها برای کوچک‌سازی دولت (آنچنان که از وزارت جهاد کشاورزی آغاز شده) و نیز تصمیم دولت برای تدوین بودجه عملکردی نیز همراستا با همین اهداف قرار دارد.
گزارش سازمان برنامه نیز حکایت از آن دارد که ۸۳ حکم قانون بودجه ۱۴۰۴ متناظر با برنامه هفتم معرفی شده است. با این حال همچنان ناترازی مالی که به علل مختلف بر اقتصاد کشور تحمیل شده، از عوامل جدی است که در راه تعهد ۱۰۰ درصدی دولت به هدفگذاری‌های کمی برنامه قرار دارد. خاصه آنکه از مجموع ۱۳۱۵ حکم برنامه ۶۰۹ حکم (۴۶ درصد) دارای بار مالی هستند. وضعیتی که دولت و مجلس در تعامل و همکاری با یکدیگر باید برای آن چاره‌اندیشی کنند.

> پایش حسن اجرای قانون و ارزیابی میزان هماهنگی عملکرد دستگاه‌های اجرایی با اهداف تعیین شده برنامه، اقدامی است که می‌تواند برنامه هفتم را تا حدود زیادی از دچار شدن به سرنوشتی که شش برنامه توسعه پیشین داشتند، مصون نگاه دارد

آگهی مناقصه عمومی دو مرحله‌ای توأم با ارزیابی کیفی

نوبت دوم

JPC پتروشیمی جم

مناقصه شماره ۴۰۴۰۳۹۸
موضوع: تأمین قطعات "BENTLY NEVEDA"

شرکت پتروشیمی جم (سهامی عام) در نظر دارد تأمین قطعات "BENTLY NEVEDA" را از طریق مناقصه عمومی دو مرحله‌ای توأم با ارزیابی کیفی، به شرکت واجد شرایط واگذار نماید. فلذا از شرکت‌هایی که آمادگی و توانایی انجام موضوع مناقصه را داشته و دارای سوابق و تجربیات مؤثر و مرتبط می‌باشند دعوت می‌شود از تاریخ درج آگهی به نارنمای (وب‌سایت) پتروشیمی جم به آدرس WWW.JPCOMPLEX.IR مراجعه و اسناد مناقصه را از طریق این نارنما (وب‌سایت) دریافت (دانلود) نمایند. درصورت نیاز به‌اطلاعات بیشتر با شماره تلفن‌های ۷-۰۲۱-۸۸۶۵۶۴۸۲ تماس حاصل نمایند.

الف- شرح مختصر کار:
تأمین قطعات BENTLY NEVEDA

ب-مبلغ تضمین شرکت در مناقصه: ۱,۵۰۰,۰۰۰,۰۰۰ ریال (یکصد و پنجاه میلیون تومان) در قالب ضمانت‌نامه معتبر بانکی و یا درصورت عدم امکان ارائه ضمانت‌نامه معتبر بانکی مناقصه‌گران خارجی می‌توانند مبلغ ۲,۱۵۰ یورو به‌شماره حسابی که توسط پتروشیمی جم معرفی می‌گردد بلوکه نمایند.

مواعد زمانی مناقصه:
تاریخ درج آگهی: یک‌شنبه مورخ ۱۴۰۴/۰۷/۰۶ و سه‌شنبه مورخ ۱۴۰۴/۰۷/۰۸
آخرین مهلت دریافت اسناد مناقصه از وب‌سایت پتروشیمی جم: سه‌شنبه مورخ ۱۴۰۴/۰۷/۱۵
آخرین مهلت ارسال اسناد ارزیابی کیفی (پاکت د): یک‌شنبه مورخ ۱۴۰۴/۰۷/۱۹
تاریخ ارسال پیشنهادات (پاکات الف، ب و ج): پس از مرحله ارزیابی کیفی، به شرکت‌هایی که حائز حداقل امتیاز کیفی لازم می‌باشند، جهت ارسال پاکات الف، ب و ج اطلاع‌رسانی خواهد شد.

ج- برخی نکات مهم:
شرکت‌های واجد شرایط می‌بایست ضمن مطالعه پیش نویس قرارداد و سایر اسناد مناقصه، ابتدا اسناد ارزیابی کیفی را مطابق دستورالعمل مندرج در آن بررسی و تکمیل و به‌همراه مستندات مربوطه در پاکت «د» (مستندات ارزیابی کیفی) به دبیرخانه مرکزی شرکت پتروشیمی جم واقع در دفتر تهران تحویل و رسید دریافت شود. شایان ذکر است که ارائه شماره تلفن و نشانی پست الکترونیک متقاضی شرکت در مناقصه، برای تداوم اطلاع‌رسانی‌ها الزامی است.
توضیح: درصورت هرگونه نقص در ارائه مستندات و یا عدم تکمیل موارد فوق، ارزیابی کیفی و تشخیص صلاحیت متقاضی قابل بررسی نمی‌باشد و ارائه مدارک مورد اشاره و عدم تأیید صلاحیت، هیچ‌گونه حقی برای متقاضیان ایجاد نخواهد کرد.
پس از ارزیابی کیفی و تشخیص صلاحیت متقاضیان و مشخص شدن فهرست کوتاه مناقصه‌گران، از شرکت‌های تأیید شده در مرحله ارزیابی کیفی، جهت ارائه سایر پاکات الف(تضمین شرکت در مناقصه)، ب(اسناد و مدارک فنی) و ج(پیشنهاد مالی) دعوت خواهد شد.
- سایر جزئیات و اطلاعات مربوط در اسناد مناقصه مندرج است.
- شرکت پتروشیمی جم (سهامی عام) در بررسی مستندات و نیز در رد یا قبول هریک یا تمام مستندات ارائه شده توسط شرکت‌ها بدون آنکه محتاج به ذکر دلیل باشد مختار است.

آدرس مناقصه‌گزار (دفتر مرکزی) جهت تحویل پیشنهادات:
- تهران، خیابان شهید عباسپور، خیابان نظامی گنجوی، شماره ۲۷، دبیرخانه مرکزی شرکت پتروشیمی جم (طبقه همکف)
- تلفن تماس: ۷-۰۲۱-۸۸۶۵۶۴۸۲ - شماره فکس: ۰۲۱-۸۸۶۵۶۴۸۹

روابط عمومی شرکت پتروشیمی جم

آگهی شناسایی و ارزیابی کیفی مناقصه‌گران (دو مرحله‌ای)

شرکت پتروشیمی نوری (سهامی عام) NOPC

مناقصه شماره ۱۴۰۴/۰۷

نوبت دوم

ردیف	عنوان	شرح
۱	نام و نشانی دستگاه مناقصه‌گزار	استان بوشهر، عسلویه، شرکت پتروشیمی نوری، صندوق پستی: ۷۵۳۹۱-۱۱۵ / تلفن‌های تماس: ۰۷۷-۳۷۳۲۳۲۵۰-۴ داخلی ۲۲۵۵-۲۲۵۱ دورنگار: ۰۷۷-۳۷۳۲۴۷۷۵/ سایت اینترنتی: www.nopc.co
۲	موضوع مناقصه	خرید ۷ آیتم قطعات یدکی شیرهای ساخت Valmet (Metso-Neles-James Bury)
۳	مبلغ برآورد	۲۷۵,۰۰۰ (دویست هفتاد پنج هزار) یورو
۴	تاریخ، مهلت، نشانی دریافت و تحویل اسناد استعلام کیفی مناقصه‌گران	مناقصه‌گران می‌توانند فرم‌های ارزیابی کیفی را از طریق مراجعه به سامانه الکترونیکی معاملات شرکت پتروشیمی نوری به نشانی tender.nopc.co مشاهده یا از طریق سایت اینترنتی شرکت به نشانی www.nopc.co دریافت نموده و بعد از تکمیل آنها به‌همراه مدارک مربوطه، حداکثر تا ساعت ۱۵:۰۰ روز شنبه به تاریخ ۱۴۰۴/۰۷/۱۹ در سامانه گفته شده در بالا، بارگذاری و همچنین به‌صورت الکترونیکی به آدرس پست الکترونیکی tec@nopc.co که فقط عنوان و شماره مناقصه و نام شرکت متقاضی در قسمت موضوع ایمیل قید شده باشد؛ ارسال نمایند.
۵	مدت اعتبار پیشنهادها	در اسناد مناقصه آورده خواهد شد.
۶	نوع و مبلغ تضمین شرکت در مناقصه (پس از مرحله ارزیابی کیفی و دعوت از مناقصه‌گران احراز صلاحیت شده؛ همراه پیشنهاد قیمت ارائه گردد)	به‌صورت ضمانت‌نامه بانکی معتبر به مبلغ ۹,۰۰۰,۰۰۰,۰۰۰ ریال (نه میلیارد ریال) و یا واریز وجه نقد به‌حساب جاری شماره ۲۶۶۱۰۲۶۶۱۰ نزد بانک تجارت شعبه پتروشیمی نوری به‌نام شرکت پتروشیمی نوری

شرایط متقاضی:
۱- داشتن شخصیت حقوقی، شماره شناسه ملی و شماره اقتصادی مؤدیان مالیاتی.
۲- داشتن تجربه و دانش فنی کافی مرتبط با موضوع مناقصه و حسن سابقه در کارهای قبلی.
۳- داشتن توانایی مالی و ارائه ضمانت‌نامه‌های بانکی معتبر.
۴- ارائه سوابق کاری و همچنین مدارک و گواهی‌نامه‌های مرتبط با سیستم‌های مدیریتی متناسب با موضوع مناقصه درصورت وجود.
۵- دارا بودن تأییدیه‌های مورد نیاز کسب و کار از مراجع ذیصلاح.
۶- ارائه صورتحساب‌های مالی حسابرسی شده توسط حسابرسان مستقل مربوط به آخرین سال مالی.
۷- تکمیل فرم‌های استعلام ارزیابی کیفی و ارسال مدارک مربوط.
شرکت پس از بررسی اسناد و مدارک دریافت شده و ارزیابی توانمندی متقاضیان درچارچوب ضوابط و مقررات، نسبت به توزیع اسناد مناقصه بین شرکت‌های واجد شرایط اقدام خواهد نمود. ارائه مدارک و سوابق مذکور هیچ حقی را برای متقاضیان جهت شرکت در مناقصه ایجاد نخواهد کرد. در ضمن به درخواست‌ها و مدارک ارسالی بعد از مدت گفته شده ترتیب اثر داده نخواهد شد و سایر اطلاعات و جزئیات مربوط در اسناد مناقصه آمده است.

روابط عمومی شرکت پتروشیمی نوری

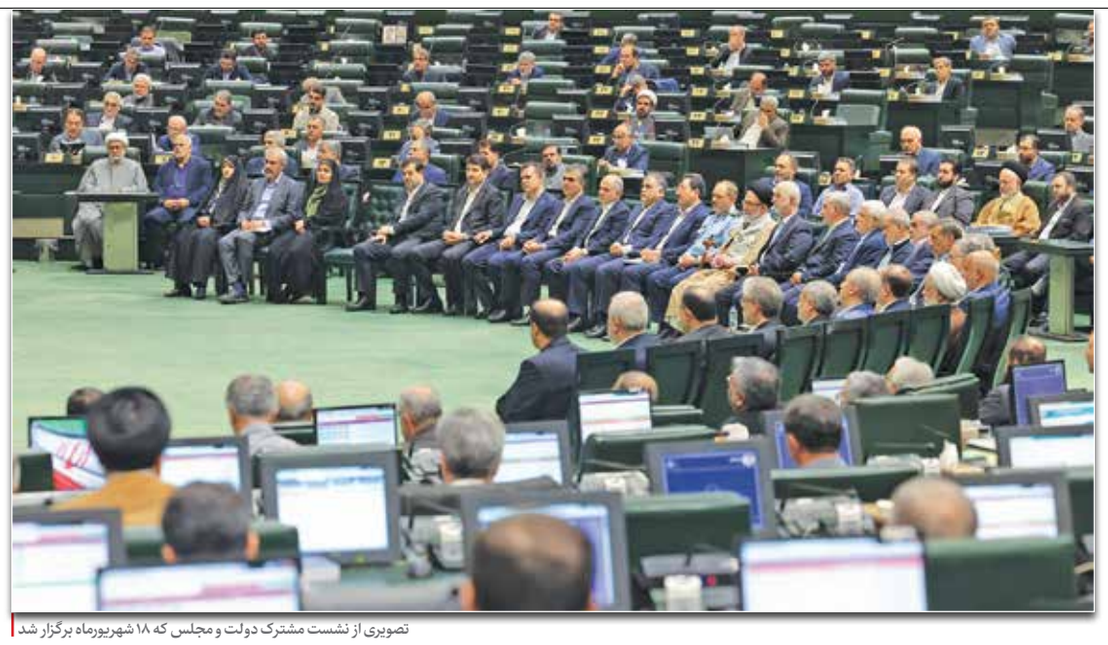
تصویری از نشست مشترک دولت و مجلس که ۱۸ شهریورماه برگزار شد

«ایران» از ضرورت رعایت اصل یکپارچگی در حکمرانی گزارش می دهد

کنشگری جناحی در لباس حکمرانی!

گزارش

مرتضی گل‌پور
دبیر گروه سیاسی

انسجام اجتماعی الزامی خدشه‌ناپذیر است،اما ضروری‌تر از آن یکپارچگی در حکمرانی است. اما امروز در ایران می‌توان معضلی به نام خلط میان حکمرانی و سیاست را شناسایی کرد. درست است که در نگاه کلان‌تر، حکمرانی بخشی از سیاستی است که در هر جامعه‌ای جریان دارد اما اینجا منظور از سیاست، رقابت‌های سیاسی است، یعنی هر نوع کنش، رفتار، گفتار، اظهارنظر و فعل و انفعالات رسانه‌ای و اجتماعی که باهدف جلب حمایت مردم، کسب قدرت و درنهایت پیشبرد سیاست‌های مدنظر آن جریان سیاسی مطرح می‌شود. بر این اساس می‌توان معضل امروز ایران را اینطور صورتبندی کرد: رقابت‌های جناحی برای کسب قدرت، یا رقابت‌های سیاسی برای تضعیف رقیب به درون ارکان حکمرانی سرایت کرده است. این معضل می‌تواند از انسجام نظام حکمرانی بکاهد، اصل یگانگی و یکپارچگی که ضرورت هر ساخت سیاسی و هر نظام حکمرانی است را مخدوش کند و درنهایت، باعث تنزل ظرفیت‌های حکمرانی و کاهش منزلت حوزه سیاست و حکمرانی در میان مردم جامعه شود. برای این معضل صورت بندی شده که مطابق آن «رقابت‌های جناحی برای کسب قدرت به سازوکارها و دالان‌های حکمرانی هم سرایت کرده است» می‌توان موارد، شواهد و نمونه‌های بسیاری را برشمرد. به عنوان مثال فرض کنید شورای عالی امنیت ملی در دولت چهاردهم در تابستان ۱۴۰۴ یا دستگاه وزارت خارجه دولت سیزدهم در زمستان ۱۴۰۱ و بهار ۱۴۰۲ تصمیماتی در حوزه مذاکرات هسته‌ای می‌گیرد. اما درست وقتی که دستگاه‌های مسئول اجرای مصوبات و سیاست‌های نهادهای بالادستی وارد حوزه اجرا می‌شوند، شاهد افشاگری‌هایی بوده‌ایم که اصل آن مصوبه و سیاست‌گذاری و درنهایت فرآیندهای اجرایی را دچار اختلال کرد. چرا این افشاگری‌ها برای یک ساختار حکمرانی و یک نظام سیاسی ریشه‌دار مذموم است؟ به این دلیل که این افشاگری‌ها با تکیه بر دسترسی‌هایی در همان ارکان‌های اصلی و اولیه تصمیم گیر صورت گرفته است. گویی اجزایی از آن نظام حکمرانی تصمیم گرفته‌اند در مخالفت با تصمیمات همان جزو نظام حکمرانی یا اجزای دیگر آن، وارد مخالفت عملی شوند. به طور کلی مخالفت‌ها با تصمیمات، مصوبات و سیاست‌های بالادستی یا پایین دستی، امری پذیرفته است، اما تا پیش از تصویب و رسمی شدن آن. تا پیش از رسمی شدن و اتخاذ تصمیم، هر بخشی از جامعه سیاسی ایران، اعم از احزاب و جریان‌ها و گروه‌ها تا اجزای درون حکمرانی، اعم از نمایندگان و دولتمردان می‌توانند سیاست‌ها و رویه‌ها را نقد کنند. اما پس از اینکه سیاستی تصویب شد و راهبردی به صورت رسمی برای کشور تعیین شد، تنها می‌توان در بیرون از اجزای حکمرانی، یعنی در احزاب، رسانه‌ها و گفت‌وگوها و فرآیندهای دیگر آنها را نقد و بازتعریف کرد. اما غیر از احزاب و گروه‌ها یا رسانه‌ها، اگر جزئی از آن نهاد تصمیم گیر، یا عضوی از مجلس شورای اسلامی به عنوان رکنی از ارکان اصلی نظام حکمرانی، با افشاگری یا مواردی از این دست، سعی کند سیاست رسمی کشور و مصوبه قانونی را از حیز انتفاع ساقط کند، این دیگر امری سیاسی نیست، بلکه واردکردن خدشه بر ارکان حکمرانی و تضعیف سازوکارهای رسمی و حقوقی است که مطابق قانون اساسی در کشور جاری و ساری شده است.

> زیرسؤال بردن اصل یگانگی و یکپارچگی حکمرانی، مهم‌ترین خدشه‌ای است که می‌تواند از درون به آن وارد شود. برای جلوگیری از ایراد این خدشه به نظام حکمرانی، بر دلسوزان فرض است که کارهای حزبی، رقابت‌های جناحی و ایفای نقش منتقد تصمیمات راهبردی را پس از تأسیس یک حزب یا ثبت یک تشکل مدنی و سیاسی دنبال کنند

عجیب‌ترین واقعیت در این رابطه این است که ایجاد اختلال در ارکان حکمرانی و ایجاد شبهه در تصمیمات رسمی نهادهای قانونی، عمدتاً از سوی جریان‌ها و گروه‌هایی صورت می‌گیرد که خود در دهه‌های گذشته منتقد صریح القای حاکمیت دوگانه در کشور بوده‌اند. غافل از اینکه دهه‌هایی بعد همین گروه‌ها، پس از حضور در ارکان حکمرانی و تصدی مناصب مختلفی در سلسله مراتب قدرت، خود همین نقش را ایفا کرده و با تصمیم، کردار، گفتار یا افشاگری‌های خود در این مسیر حرکت می‌کنند.

نقد سیاست‌ها، زیرسؤال بردن مصوبات و مورد پرسش قراردادن تصمیم‌های نهادهای قانونی در هر کشوری پذیرفته است. زیرا اگر گفته شود که پس از اتخاذ تصمیمی، هیچ کس حق انتقاد ندارد، جز به معنای بستن راه نقد و اظهارنظر آزادانه نخواهد بود. اما سؤال این است که چه کسی سیاست‌های رسمی را نقد می‌کند و این نقد را بر پایه چه ظرفیتی از خود انجام می‌دهد؟ آیا او به عنوان یک کنشگر سیاسی و حزبی یا فعال مدنی و رسانه‌ای درحال نقد یک سیاست رسمی است؟ در این صورت او در این نقد کاملاً آزاد و این حقی است که در جمهوری اسلامی ایران پذیرفته شده، اما اگر نقد یک سیاست رسمی و راهبرد دولت یا هر نهاد دیگری، نه بر پایه ظرفیت‌های فردی یا مدنی ایجاد شده مانند ظرفیت احزاب و تشکل‌های دانشجویی و سیاسی باشد، در این صورت معنایی جز این ندارد که این فرد با استفاده از ظرفیت‌هایی که قانون و نظام حکمرانی به او اعطا کرده، درحال ایفای نقش یک منتقد همان نظام حکمرانی و همان تصمیماتی است که در همان نظام قانونی اتخاذ شده است.

منظور از این سخنان این است که اگر پذیرفته‌ایم تجربه‌های گذشته حکمرانی در حوزه‌های مختلف به نتیجه خوبی نرسیده است، بخشی از این اصلاح نه در خود نظام حکمرانی، بلکه متوجه جریان‌ها، افراد یا گروه‌هایی است که از نگاه جامعه درون نظام حکمرانی تعریف می‌شوند، اما همچنان می‌خواهند ژست منتقد بخش‌هایی از نظام حکمرانی را برای خود نگه دارند.

نقد و نقادی، سرمایه و مسئولیت منتقدان در بیرون از حکمرانی است و در درون حکمرانی، نقد و نقادی صرفاً تا مرحله پیش از اتخاذ تصمیمات راهبردی معنی دارد. اما پس از اتخاذ تصمیمات، همه اجزا موظف به تبعیت از تصمیمات قانونی و کمک به پیشبرد آن راهبرد هستند. دست زدن به ابزارهایی چون افشاگری یا مانند این، برای فعالان حزبی و سیاسی و هرآن کس در بیرون قدرت قرار دارد، پذیرفته و مسموع است. اما افشاگری و نقادی از درون حکمرانی، نه‌تنها اصل یکپارچگی حکمرانی و اصل یگانگی حکمرانی را زیر سؤال می‌برد، بلکه به این معنی هم خواهد بود که آن فرد یا جریان حکمران، کار حزبی و سیاسی خود در قبال رقیب را با تکیه بر ظرفیت‌ها و دسترسی‌های حکمرانی که قانون به او داده است، دنبال می کند .

زیرسؤال بردن اصل یگانگی و یکپارچگی حکمرانی، مهم‌ترین خدشه‌ای است که می‌تواند از درون به آن وارد شود. برای جلوگیری از ایراد این خدشه به نظام حکمرانی، بر دلسوزان فرض است که کارهای حزبی، رقابت‌های جناحی و ایفای نقش منتقد تصمیمات راهبردی را پس از تأسیس یک حزب یا ثبت یک تشکل مدنی و سیاسی دنبال کنند. اقتضای حضور در مسئولیت‌های مختلف، ایفای نقش برای پیش‌بردن اهدافی است که در نظام سیاسی و تصمیم‌گیری کشور تعیین می‌شود. در این مسئولیت‌ها به نام حکمران حضور داشتن، اما کار حزبی کردن و برای منتقدان یک دولت یا منتقدان یک سیاست‌گذاری خوراک رسانه‌ای تعریف کردن، خدشه‌ای غیرقابل جبران به نظام حکمرانی وارد می‌کند. سیاستمدار باید روی پای خود بایستد و کار سیاسی کند و اگر سیاستمداری وارد عرصه حکمرانی شد، او اول بخشی از حکمرانی است و آخر سیاستمدار، نه اینکه از ابتدا و همیشه با تکیه بر ظرفیت‌ها و منابع و هزینه‌های نظام حکمرانی، سیاست جناحی پیشه کند و کلیت و منظومه حکمرانی را زیر سؤال ببرد.

الزامات همگرایی در حکمرانی

شهروز شریعتی
استاد علوم سیاسی دانشگاه تربیت مدرس

تصمیم‌گیری‌های کلان بویژه در عرصه سیاست خارجی و امنیت ملی جمهوری اسلامی ایران همواره با دشواری‌های عمیق روبه‌رو بوده است. اولین مانع، ساختار قدرت چندلایه و پراکنده است و مراکز متعدد تصمیم‌گیری اعم از نهادهای دولتی و غیردولتی، هریک سهمی در این فرآیند دارند، بی‌آنکه یک سازوکار منسجم برای تضمین هماهنگی در اجرا پس از اتخاذ تصمیم باشد.

این پراکندگی منجر به تأخیر، تناقض و گاه خنثی شدن سیاست‌های کلان ملی می‌شود. افزون بر این غلبه ملاحظات جناحی بر منطق عقلانی و منافع ملی نیز در بسیاری از موارد موجب شده است تا سیاست‌گذاران به جای سنجش هزینه. فایده و تحلیل واقع‌گرایانه از محیط بین‌الملل، تصمیمات را بر اساس انگاره‌های ارزشی یا ملاحظات هویتی اتخاذ کنند و در غیاب ارزش‌هایی نظیر شفافیت و پاسخگویی تصمیمات ملی یا دچار بزرگنمایی و شعارزدگی شوند، یا آنکه به‌ندرت توضیحی روشن برای افکار عمومی یا حتی نخبگان دانشگاهی و کارشناسان ارائه دهند. بنابراین اصلاح نظام تصمیم‌گیری در ایران شاید در شرایط موجود اولین اولویت کشور باشد.

در عین حال باید توجه داشت که تصمیم‌های کلان اگر در انحصار گروه محدود بماند، نه‌تنها نقدهای سازنده حذف می‌شود، بلکه مقبولیت تصمیم هم کاهش می‌یابد و از این منظر درگیرکردن طیف متنوعی از کارشناسان، نهادهای مدنی و حتی منتقدان می‌تواند به غنای تصمیم‌های حساس ملی کمک کند. بر این اساس باید سازوکاری ایجاد شود که منتقدان نیز بتوانند دیدگاه‌های خود را بیان کنند، اما خطوط قرمز امنیتی نیز رعایت شود؛ این تمایز باعث می‌شود هم نقد به‌عنوان سوپاپ اصلاح باقی بماند و هم تخریب سازمان‌یافته کم اثر شود.

افزایش مشارکت دانشگاهیان و نخبگان فکری در تصمیم‌ها نیز از دیگر راهکارهای پیشنهادی است. وقتی نخبگان فکری و مردم عادی بدانند یک تصمیم چه منافعی دارد و چه هزینه‌هایی را دفع می‌کند، همراهی بیشتری نشان می‌دهند و سرانجام تصمیمات بزرگ ملی باید دارای سازوکار بازبینی باشند.

بهرام چوبی‌اصل، جاسوس دیگر رژیم اسرائیل دیروز مجازات شد

دسترسی به اطلاعات حساس با الگوی تکراری نفوذ

امنیتی

بامداد روز گذشته «بهرام چوبی اصل» جاسوس رژیم اسرائیل مجازات و اعدام شد. خبر مجازات بهرام چوبی اصل که بنا به گزارش «میزان» متخصص پایگاه داده (DATABASE) در یک شرکت دانش‌بنیان بوده است، بار دیگر زنگ هشدار آسیب‌پذیری اطلاعات حساس و جاسوسی از طریق حوزه‌های پیمانکاری مرتبط با سازمان‌های حساس را به صدا درآورد. چوبی اصل، که به عنوان یکی از «مهم‌ترین جاسوسان رژیم صهیونیستی» توصیف شد، به اتهام همکاری گسترده با موساد و افشای اطلاعات حساس از پایگاه‌های داده حیاتی حاکمیتی، بازداشت و محاکمه شد.

چوبی اصل نیز مانند اسماعیل فکری و بابک شهبازی، که خرداد و شهریور امسال به اتهام مشابه جاسوسی مجازات شدند، از موقعیت پیمانکاری در حوزه فناوری اطلاعات برای دسترسی به اطلاعات حساس بهره برده و اطلاعات دریافتی از این طریق را در ازای دریافت مبالغی پول و وعده‌های دیگر عوامل موساد، به این سازمان منتقل می‌کرد. بنا به گزارش «میزان» بهرام چوبی اصل به عنوان مدیر پروژه‌های یک شرکت دانش‌بنیان در حوزه داده و اطلاعات، دسترسی گسترده‌ای به «پایگاه داده‌های»(DATABASE) حساس و حاکمیتی داشت. چوبی‌اصل از سال‌های اولیه همکاری‌اش با سازمان اطلاعاتی رژیم اسرائیل موساد، اطلاعات کلیدی را در ازای دریافت پول، دریافت هزینه سفرهای خارجی، دوره‌های آموزشی و حق مأموریت به این سرویس منتقل می‌کرد.

این جاسوس طی ۹ سفر خارجی به کشورهایی مانند امارات، ارمنستان، هند، تایلند، ویتنام، ایرلند و بلغارستان ۶۳ ملاقات حضوری با افسران موساد داشت و ارتباط غیرحضوری او نیز به ۹۵ مورد بالغ شده است.

چوبی اصل در اقرارهای خود اعتراف کرد که بخشی از نیازمندی‌های موساد در حوزه پایگاه داده‌های نهادی، ارتباط با شرکت‌های تجهیزات الکترونیک و پروژه‌های زیرساختی را تأمین کرده است. با همه اینها، مجازات چوبی اصل هشدار و زنگ خطری تازه درباره خطر نفوذ در مراکز حساس از طریق عناوینی چون پیمانکاری است. ۲۷ شهریور ماه ۱۴۰۴، «ایران» در گزارشی با عنوان «جاسوسان چطور و از کجا نفوذ می‌کنند؟» با اشاره به پرونده اتهامی جاسوسانی چون «اسماعیل فکری» و «بابک شهبازی» که مجازات شدند، این موضوع را برجسته کرد که «پیمانکاری» به دلایل متعدد، برای انجام اقدامات جاسوسی جذاب است. در این پرونده‌ها، اینطور نیست که فردی که از طریق پیمانکاری وارد نهادهای حساس شده است از ابتدا جاسوس بوده باشد، بلکه در درازمدت و به دلیل وسوسه شدن به دلیل دستیابی به اطلاعات حساس، با سرویس دشمن ارتباط برقرار کرده و این اطلاعات را در ازای پول یا چیزهای دیگر در اختیار موساد قرار می‌دهد.

در این روند، بهرام چوبی اصل که روز گذشته مجازات شد، سومین مورد پیاپی از جاسوسانی است که در ساله‌های اخیر در قالب پیمانکار فعال بوده و به جرم جاسوسی مجازات شدند. فکری، شهبازی و حالا چوبی اصل، هر سه از موقعیت پیمانکاری در حوزه فناوری اطلاعات برای جاسوسی بهره بردند. این افراد با جلب اعتماد نهادهای دولتی از طریق قراردادهای رسمی، نظارت‌ها را دور زدند و اطلاعات را در ازای پول، ابزارهای جاسوسی، یا وعده‌های اقامت خارجی به موساد منتقل کردند.

آگهی دعوت به مجمع عمومی عادی سالیانه
شرکت صنایع پتروشیمی خلیج فارس (سهامی عام)
برای سال مالی منتهی به ۱۴۰۴/۰۳/۳۱
شماره ثبت ۸۹۲۴۳ - شناسه ملی ۱۰۱۰۱۳۳۶۳۰۱ - اداره کل ثبت شرکت‌ها - تهران
سرمایه ۱،۰۰۰،۰۰۰ میلیارد ریال

بدین‌وسیله از کلیه سهامداران، وکیل یا قائم مقام قانونی صاحبان سهام و همچنین نماینده یا نمایندگان اشخاص حقوقی دعوت می‌گردد، در جلسه مجمع عمومی عادی سالیانه این شرکت که روز چهارشنبه مورخ ۱۴۰۴/۰۷/۳۰ ساعت ۰۹:۰۰ صبح در محل تهران، بزرگراه حکیم، بزرگراه شیخ فضل اله نوری، ورودی بزرگراه شهید همت، کنارگذر اختصاصی برج میلاد، مرکز همایش‌های بین‌المللی برج میلاد برگزار می‌گردد، حضور به هم رسانند.

دستور جلسه:
۱. قرائت گزارش هیأت‌مدیره و حسابرس مستقل و بازرس قانونی شرکت
۲. بررسی و تصویب صورت‌های مالی عملکرد سال مالی منتهی به ۱۴۰۴/۰۳/۳۱
۳. انتخاب حسابرس مستقل و بازرس قانونی اصلی و علی‌البدل و تعیین میزان حق‌الزحمه ایشان
۴. تعیین روزنامه/ روزنامه‌های کثیرالانتشار جهت نشر آگهی‌های رسمی شرکت
۵. تقسیم سود
۶. تعیین حق حضور اعضای غیرموظف هیأت‌مدیره برای سال مالی منتهی به ۱۴۰۵/۰۳/۳۱
۷. تعیین پاداش اعضای هیأت‌مدیره
۸. سایر مواردی که به موجب قانون تجارت در صلاحیت مجمع عمومی عادی سالیانه است.

در اجرای ابلاغیه شماره ۱۲۲/۱۲۸۴۴۱ مورخ ۱۴۰۲/۰۳/۱۰ سازمان بورس و اوراق بهادار، از سهامداران محترمی که تمایل دارند به‌صورت مجازی در مجمع شرکت کنند دعوت به‌عمل می‌آید جهت مشاهده و طرح سؤالات به لینک https://mymajma.com مراجعه نمایند.

هیأت‌مدیره شرکت صنایع پتروشیمی خلیج فارس (سهامی عام)

رایتل Rightel
مزایده عمومی انواع باتری مخابراتی معیوب و مستعمل (معاوضه) به شماره ۱۲۴

شرکت خدمات ارتباطی رایتل در نظر دارد انواع باتری مخابراتی معیوب و مستعمل خود را از طریق برگزاری مزایده عمومی به شرح اسناد مزایده معاوضه نماید.

بر این اساس از تمامی اشخاص حقوقی دعوت می‌شود جهت دریافت اسناد مزایده، حداکثر تا روز یکشنبه مورخ ۱۴۰۴/۰۷/۱۳ به نشانی اینترنتی https://sama.rightel.ir مراجعه کنند.

تضمین شرکت در مزایده (ضمانت‌نامه بانکی/چک تضمین شده بانکی/چک شرکتی):
● مبلغ: ۲۸/۵۰۰/۰۰۰/۰۰۰ (بیست و هشت میلیارد و پانصد میلیون) ریال.

زمان و مکان تحویل پیشنهاد: حداکثر تا ساعت ۱۷ روز یکشنبه مورخ ۱۴۰۴/۰۷/۲۰ به نشانی تهران، خیابان ولی‌عصر(عج)، روبروی پارک ملت، خیابان استاد نجف دریابندری (ارمغان غربی سابق)، تقاطع مهرداد، پلاک ۸، دبیرخانه حراست

راه‌های ارتباطی جهت کسب اطلاعات بیشتر
۰۲۱-۲۷۶۵۴۶۰۹
Tenders@rightel.ir

گفت‌وگوی «ایران» با حامد وفایی، پژوهشگر ارشد مسائل چین درباره سیاست این کشور پیرامون مکانیسم ماشه

چشم انداز همکاری ایران و چین پس از اسنپ بک

سیاست خارجی

مریم سالاری-دبیرگروه دیپلماسی / در شرایطی که پرونده هسته‌ای ایران بار دیگر به نقطه‌ای حساس رسیده و سه کشور اروپایی با حمایت آمریکا در پی فعال‌سازی مکانیسم موسوم به «ماشه» برآمده‌اند، چین و روسیه آشکارا در برابر این اقدام صف‌آرایی کرده و مشروعیت و اعتبار بازگشت تحریم‌های بین‌المللی را مردود دانسته‌اند؛ موضعی که از یکسو بیانگر تعارض جدی آنان با تفسیر غربی از قطعنامه ۲۲۳۱ است و از سوی دیگر بازتابی از تلاش این دو قدرت برای بازتعریف نظم حقوقی-سیاسی نظام بین‌الملل در برابر انحصارگرایی غرب به شمار می‌آید. حامد وفایی، استاد دانشگاه و پژوهشگر مسائل چین در گفت‌وگویی با «ایران» تأکید می‌کند که مخالفت پکن و مسکو ریشه در منطق راهبردی آنان در توازن‌بخشی به معادلات قدرت جهانی دارد؛ منطقی که می‌تواند پیامدهای عمیقی بر آینده تعاملات ایران با شرق و نیز بر چشم‌انداز شکننده مذاکرات هسته‌ای برجای گذارد.

با توجه به اینکه چین و روسیه درباره فعال شدن مکانیسم ماشه مواضعی متفاوت از سایر اعضای برجام داشته‌اند، آیا در جریان رایزنی‌های اخیر میان مقامات ایران، روسیه و چین گفت‌وگوهای ویژه‌ای میان دو طرف درباره احتمال فعال شدن این سازوکار و پیامدهای آن انجام شد؟

در بحث اسنپ‌بک و رویکرد چین نسبت به آن، پیش از هر چیز باید به چند نکته مقدماتی اشاره کرد. ایران، روسیه و چین از چند ماه پیش هماهنگی‌هایی را آغاز کرده بودند تا برای شرایط امروز آماده باشند؛ بنابراین حداقل برای این سه کشور آنچه رخ داده اتفاقی غیرمنتظره به شمار نمی‌رود. اگر اشتباه نکنم آقای غریب‌آبادی، معاون وزیر امور خارجه ایران در ماه مارس سال‌جاری سفری به پکن داشتند و به میزبانی چینی‌ها نشستی سه‌جانبه میان ایران، روسیه و چین برگزار شد. در آن نشست، هماهنگی‌های قابل توجهی میان سه کشور شکل گرفت؛ ابتکاری که به طور مشخص از سوی چین دنبال شد و با هدف مواجهه با وضعیت فعلی طراحی شده بود.

در همان تاریخ، یعنی ۱۴ مارس ۲۰۲۵ آقای وانگ‌یی، وزیر خارجه چین و عضو برجسته شورای سیاسی دفتر مرکزی حزب کمونیست پنج پیشنهاد مهم مطرح کرد که می‌تواند به درک بهتر موضع چین در شرایط کنونی و مسیر احتمالی آینده کمک کند. پیشنهاد اول او حل اختلافات از طریق ابزار سیاسی و دیپلماتیک و مخالفت با توسل به زور و تحریم‌های غیرقانونی بود. این عبارت عیناً در متن پیشنهادها آمده و نشان می‌دهد که پکن تحریم‌های آمریکا علیه ایران را غیرقانونی می‌داند.

پیشنهاد دوم بر حفظ تعادل میان حقوق و مسئولیت‌ها تأکید داشت. به این معنا که اگر ایران بر اساس معاهده NPT، پادمان‌ها و چهارچوب‌های بین‌المللی مسئولیت‌هایی پذیرفته، باید متناسب با آن از حقوق مشروع خود برخوردار باشد. این یک شمشیر دو لبه است؛ چراکه از یک‌سو، تحریم‌ها را در تضاد با این حقوق می‌داند و از سوی دیگر یادآور می‌شود ایران نیز باید به تعهدات خود در چهارچوب NPT پایبند باشد. بنابراین، طرح‌هایی همچون خروج از NPT طبیعتاً مورد تأیید چین قرار نخواهد گرفت، هرچند انتقاد پکن از رویکرد غرب همچنان پابرجاست اما مشروط به پایبندی ایران به تعهدات خود.

پیشنهاد سوم، دستیابی به یک اجماع تازه بر پایه چهارچوب برجام بود. این نشان می‌داد که از دیدگاه چین، روسیه و حتی ایران، برجام دیگر به‌عنوان یک چهارچوب عملی قابل استفاده نیست؛ هم به دلیل خروج آمریکا و هم به دلیل فضای پیش‌بینی‌شده درباره اسنپ‌بک. از این رو گفت‌وگوهایی برای تعریف چهارچوبی جدید بر مبنای برجام و تعهدات قبلی در دستور کار قرار گرفت. چین در همان پیشنهاد بر لزوم «صداقت سیاسی» آمریکا تأکید کرد، نکته‌ای که با مواضع جمهوری اسلامی ایران همسو است.

پیشنهاد چهارم وانگ‌یی، مخالفت با دخالت شتاب‌زده شورای امنیت در این روند بود. او هشدار داد که چنین مداخله‌ای می‌تواند دستاوردهای موجود را نابود کند؛ اتفاقی که امروز شاهد تحقق آن هستیم.

پیشنهاد پنجم، اصل «پیشرفت مرحله‌ای و هماهنگ در مذاکرات» بود. مجموعه این پنج پیشنهاد، چهارچوبی روشن از نگاه چین به رفتار غرب ارائه می‌دهد. بخشی از این موارد در عمل پیگیری شد و بخشی دیگر هنوز محقق نشده است.

اما اسنپ بک انفاق افتاد. با توجه به این پیشنهادات، ملاحظه حقوقی پکن درباره آن را چطور ارزیابی می‌کنید؟

درباره اسنپ‌بک یک نکته مهم در منابع چینی دیده می‌شود. برخی تحلیل‌ها که نزدیک به محافل رسمی پکن هستند، مشروعیت اقدام سه کشور اروپایی در فعال‌سازی مکانیزم ماشه را زیر سؤال می‌برند. استدلال آنها این است که اگر قرار بود اسنپ‌بک فعال شود، باید از طریق سازوکار حل اختلاف تعبیه‌شده در برجام صورت می‌گرفت. در حالی که سه کشور اروپایی این مسیر را دور زده و برای سرعت‌بخشیدن به روند، مستقیماً اقدام به فعال‌سازی مکانیزم ماشه کردند. بنابراین از منظر چین، مشروعیت حقوقی اسنپ‌بک همچنان محل تردید است و هنوز به عنوان یک اقدام قطعی در چهارچوب شورای امنیت و نظام بین‌المللی پذیرفته نشده است.

آیا این موضع صرفاً در سطح سیاسی باقی خواهد ماند یا در عمل نیز می‌توان انتظار داشت پکن در کنار ایران قرار گیرد؟

چین به‌طور رسمی مخالفت خود را با اقدام کشورهای اروپایی در فعال‌سازی مکانیزم ماشه اعلام کرده است؛ اقدامی که با وجود تردیدهای جدی درباره مشروعیت آن و با دور زدن سازوکارهای پیش‌بینی‌شده در برجام صورت گرفت. علاوه بر این، بارها نسبت به تجاوزهای آمریکا و رژیم اسرائیل نیز موضع انتقادی داشته و همچنان بر آمادگی خود برای ایفای نقشی مثبت در این روند تأکید می‌کند. از این‌رو می‌توان روی چین هم در عرصه سیاسی و ابتکارات دیپلماتیک جدید و هم در زمینه همکاری‌های آینده حساب کرد؛ بویژه آنکه این کشور به‌عنوان عضو دائم شورای امنیت، تلاش‌ها و تعاملات متعددی را در این حوزه با جمهوری اسلامی ایران داشته است.

از منظر اقتصادی روند همکاری‌های پکن با تهران در دوره پسابرجام و بویژه پس از فعال شدن مکانیزم ماشه پرسش برانگیز است. شنیده‌ها حاکی از آن است که چین در برابر تحریم‌های سازمان ملل ناگزیر به تبعیت خواهد بود. نظر شما چیست؟

برای ارزیابی دقیق‌تر باید تعاملات اقتصادی ایران و چین را به دو بخش اصلی تقسیم کرد: حوزه نفت و سایر حوزه‌ها. واقعیت این است که در حوزه‌های غیرنفتی، سطح همکاری‌ها چندان چشمگیر نبوده و بخش عمده تعاملات اقتصادی دو کشور عملاً به خرید نفت ایران توسط چین محدود می‌شود. در شرایط کنونی، بخش بزرگی از نفت ایران همچنان توسط پکن خریداری می‌شود و چین مشتری اصلی نفت ایران به شمار می‌رود. به نظر می‌رسد فعال شدن اسنپ‌بک تأثیر مستقیمی بر این بخش نخواهد داشت، چراکه در سال‌های اخیر سازوکارهای خاصی برای ادامه این مبادلات شکل گرفته است. اما در حوزه‌های دیگر از جمله مبادلات بانکی، مالی و همکاری‌های تجاری جانبی قطعاً می‌توان انتظار بروز محدودیت‌ها و مشکلات تازه را داشت. در عین حال، اشاره به یک نکته مهم در گفت‌وگوهای مقامات ارشد چینی با مسئولان ایرانی ضروری است. آنها روابط دو کشور را به سه سطح تقسیم کرده‌اند: مسائل و همکاری‌های بزرگ، متوسط و کوچک. در فضای کنونی که اسنپ‌بک فعال شده، به نظر می‌رسد بستر برای شکل‌گیری همکاری‌های بزرگ چندان فراهم نباشد. با این حال در حوزه‌های متوسط و کوچک همچنان ظرفیت‌های قابل توجهی برای تعامل وجود دارد. این همان حوزه‌ای است که ایران و چین می‌توانند، حتی با وجود فشارهای بین‌المللی، به همکاری در آن ادامه دهند؛ مشروط بر اینکه جمهوری اسلامی همچنان به چهارچوب‌های بین‌المللی و خطوط قرمز مورد نظر چین توجه داشته باشد.

آیا شرایط متغیر و عوامل اثرگذار بر تعاملات بین‌المللی از جمله رقابت فزاینده و چالش‌های میان چین و آمریکا در رویکرد پکن نسبت به تهران در مقطع کنونی تأثیر قابل توجهی دارد یا خیر؟

واقعیت آن است که چینی‌ها از همان زمان آغاز سیاست فشار حداکثری دولت ترامپ در دور اول، مخالفت خود را با این رویکرد اعلام کردند و بر غیرقانونی بودن اقدامات آمریکا از تحریم‌ها گرفته تا تهدید به بمباران تأسیسات هسته‌ای ایران تأکید داشتند. در این سطح، موضوع صرفاً محدود به سه کشور اروپایی نیست بلکه وارد عرصه تبادل قدرت‌های بزرگ و مسائل ژئوپولیتیک جهانی می‌شود. در ابعاد ژئوپولیتیک، چین به‌عنوان کشوری که امروز تا حدودی رهبری «جنوب جهانی» را بر عهده دارد، همواره تمایل خود را به همکاری با ایران و استفاده از ظرفیت‌های ایران به‌عنوان ابزاری برای ایجاد توازن در منطقه نشان داده است؛ منطقه‌ای که آمریکا در تلاش برای گسترش نفوذ خود در آن است، بویژه با تحرکاتی همچون بحث‌های مربوط به پایگاه نظامی بگرام و دیگر اقدامات مشابه. پکن در چنین شرایطی ایران را اهرمی برای مقابله با این نفوذ تلقی می‌کند.

از سوی دیگر، چین در سال‌های گذشته از فضای تحریم‌ها هم برای تعمیق روابط با ایران و هم به‌عنوان ابزاری برای مقابله با یکجانبه‌گرایی آمریکا استفاده کرده است. این فضا همچنین فرصتی در اختیار پکن گذاشت تا تجارت بین‌المللی با یوان را تقویت کند و بسیاری از محدودیت‌های ناشی از تحریم‌ها را دور بزند.

با همه اینها پرسش مهم این است که در شرایط کنونی تا چه اندازه می‌توان بر ایستادگی چین حساب کرد؟

در روابط بین‌الملل هیچ‌چیز قطعی نیست؛ این عرصه بر پایه منافع متقابل و مبادلات تعریف می‌شود و هیچ کشوری با دیگری پیمان دائمی و غیرقابل فسخ ندارد. از این رو، تا زمانی که جمهوری اسلامی بتواند با چین پیوندهای ژئواستراتژیک شکل دهد و جایگاه خود را به‌عنوان یک بازیگر مهم در نظام بین‌الملل تثبیت کند، امکان همکاری و تعامل با پکن وجود خواهد داشت. در سال‌های اخیر بارها تأکید کرده‌ام که رابطه با چین نباید صرفاً به تجارت کالا و مبادلات بازرگانی محدود شود؛ این همکاری باید به حوزه‌های ژئوپلیتیک، ژئواکونومیک و حتی ژئوکالچر گسترش یابد. خوشبختانه چین ابتکارات متعددی را مطرح کرده که اگر ایران بتواند در آنها نقش‌آفرینی کند، ادامه و عمق‌بخشی به روابط دوجانبه تضمین خواهد شد. نکته مهم این است که سیاست خارجی چین برخلاف ایالات متحده در دوران جنگ سرد، مبتنی بر ایدئولوژی یا دوقطبی‌سازی نیست، بلکه چهارچوبی عملگرایانه دارد که بر اساس آن با همه کشورها از اوگاندا گرفته تا آمریکا، اسرائیل، عربستان، ایران و حتی همزمان با کره‌شمالی و جنوبی همکاری می‌کند. با این حال نحوه شکل‌گیری چهارچوب همکاری ایران با چین موضوعی است که به تصمیم و تدبیر جمهوری اسلامی بستگی دارد. این همکاری می‌تواند الگویی مشابه پاکستان پیدا کند، یعنی از توسعه بنادر و زیرساخت‌ها گرفته تا کریدور سی‌پک، مبادلات نظامی و اقتصادی، یا آنکه به مدلی شبیه کره شمالی محدود شود که صرفاً رفع نیازهای اولیه را در بر دارد. ایران ظرفیت‌های گسترده‌ای در همکاری با چین دارد؛ از انرژی و فناوری‌های نو مانند هوش مصنوعی گرفته تا حوزه‌های تمدنی و ابتکارات مرتبط با حکمرانی جهانی. این ظرفیت‌ها به‌قدری مهم‌اند که چین نمی‌تواند آنها را نادیده بگیرد. بنابراین، همواره بخشی از تجارت خارجی پکن به ایران اختصاص خواهد یافت. اما اینکه این سهم چقدر باشد و چه کیفیتی پیدا کند، بستگی به نگاه راهبردی و برنامه‌ریزی ما دارد. هرچه زودتر در حوزه‌های عملیاتی و ژئوپلیتیک وارد معادلات مشترک و گفتمان‌سازی با چین شویم، امکان شکل‌گیری یک همکاری پایدار و متوازن بیشتر خواهد بود.

با این همه، نباید فراموش کرد که تکیه صرف بر یک کشور، حتی چین یا روسیه منطقی نیست. در سیاست خارجی، تنوع شرکا اهمیت زیادی دارد. ایران باید در کنار همکاری با چین، روابط خود را با دیگر قدرت‌ها از جمله هند، کشورهای همسایه و بازیگران منطقه‌ای متنوع کند. تنها در این صورت است که می‌توان به نتایج پایدارتر و متوازن‌تری در تعامل با چین دست یافت.

> چین مشتری اصلی نفت ایران به شمار می‌رود. به نظر می‌رسد فعال شدن اسنپ‌بک تأثیر مستقیمی بر این بخش نخواهد داشت، چراکه در سال‌های اخیر سازوکارهای خاصی برای ادامه این مبادلات شکل گرفته است

نوبت اول
از مجموعه‌های دولتی
آگهی مناقصه عمومی
(یک مرحله‌ای)

ردیف	شماره مناقصه	موضوع مناقصه	مبلغ سپرده شرکت در مناقصه
۱	۶۸۲۰/۲/۵/۱۴۰۴/۱۶۵	طراحی و تولید یک نمونه ایربگ لاستیکی منجیددار	۵,۰۰۰,۰۰۰,۰۰۰ ریال معادل پانصد میلیون تومان

شرایط اختصاصی:
کلیه متقاضیان می‌بایست : ۱- دارای جایگاه حقوقی بوده و تأیید صلاحیت مربوطه را داشته باشند.۲- دارای توانایی مالی و فنی باشند. ۳- دارای حسن سابقه مرتبط باشند.
محل و مهلت فروش و نحوه دریافت و عودت اسناد مناقصه:
از تاریخ ۱۴۰۴/۰۷/۰۸ تا تاریخ ۱۴۰۴/۰۷/۱۳ غیر از ایام تعطیل رسمی از ساعت ۸ صبح تا پایان وقت اداری از طریق مراجعه حضوری به آدرس مناقصه‌گزار
آدرس و شماره تلفن مناقصه‌گزار: خوزستان، شهرستان خرمشهر، کوتشیخ، جنب کلانتری ۱۳، صنایع دریایی شهید موسوی، تلفکس: ۰۶۱-۵۳۵۶۱۵۳۸
مهلت عودت و تحویل پیشنهادات: از زمان دریافت اسناد تا تاریخ ۱۴۰۴/۰۷/۱۷ ساعت ۱۶:۰۰
مبلغ فروش اسناد مناقصه :
مبلغ ۳,۳۰۰,۰۰۰ ریال واریز به حساب جاری ۱۱۷۷۸۰۰۵۲۴۷۲۰ و شبای IR۰۴۰۱۵۰۰۰۰۰۰۱۱۷۷۸۰۰۵۲۴۷۲۰ با شماره شناسه واریز ۱۱۱۳۸۷۱۶۶۸۵ به‌نام معاونت مالی و امور اقتصادی ص د.
- سایر شرایط و استانداردها و گواهی‌نامه‌های لازم در اسناد مناقصه اعلام شده است.
- پرداخت هزینه آگهی به‌عهده برنده مناقصه می‌باشد.

مناقصه عمومی یک مرحله‌ای همراه با ارزیابی کیفی
شماره مناقصه: ۴۸/۰۲/۳۹
بانک مسکن
نوبت اول
عملیات احداث شعبه مرکزی سبزوار و حوزه غرب مدیریت شعب استان خراسان رضوی بانک مسکن، طبق مشخصات فنی مندرج در اسناد مناقصه و پیوست قرارداد
۱-نام، نشانی و اطلاعات تماس دستگاه مناقصه‌گزار: بانک مسکن به نشانی تهران، خیابان نلسون ماندلا (آفریقا)، بالاتر از چهارراه اسفندیار، خیابان ارمغان شرقی، پلاک ۸، ساختمان ادارات کل مرکزی بانک مسکن، طبقه دوم، دبیرخانه کمیته عالی قبول معاملات و مناقصات تلفن: ۲۶۲۰۵۷۳۸ و ۷۵۳۵۸۲۲۸
۲-نوع، کمیت و کیفیت خدمات (موضوع مناقصه): پروژه احداث شعبه مرکزی سبزوار و حوزه غرب مدیریت شعب استان خراسان رضوی بانک مسکن، طبق مشخصات فنی مندرج در اسناد مناقصه و پیوست قرارداد.
۳-نوع و مبلغ تضمین شرکت در مناقصه: مبلغ ۲۳,۵۳۰,۰۰۰,۰۰۰ (بیست و سه میلیارد و پانصد و سی میلیون) ریال که لازم است به‌صورت ضمانت‌نامه بانکی بدون قید و شرط یا رسید واریز نقدی به‌حساب شماره ۸۴۴۹/۸ به‌نام اداره کل حسابداری یا تودیع اوراق مشارکت منتشر شده توسط بانک مسکن ارائه گردد.
۴-توضیحات: بانک مسکن در نظر دارد مناقصه عمومی یک مرحله‌ای فوق را از طریق سامانه تدارکات الکترونیکی دولت برگزار نماید. کلیه مراحل برگزاری مناقصه از دریافت اسناد مناقصه تا ارائه پیشنهاد مناقصه‌گران و بازگشایی پاکت‌ها از طریق درگاه سامانه تدارکات الکترونیکی دولت (ستاد) به آدرس WWW.SETADIRAN.IR انجام خواهد شد. زمان انتشار مناقصه در سامانه تاریخ ۱۴۰۴/۰۷/۰۹ می‌باشد.
م الف ۲۴۲۹- شناسه ۲۰۱۰۷۳۷
بانک مسکن

آگهی مناقصه
سازه گستر سایپا S.G.S.Co.
۱- مناقصه‌گزار: شرکت سازه گستر سایپا
۲- موضوع مناقصه: تعمیر و بازسازی و تغییر کاربری ۵۰۰۰ عدد پالت‌های استاندارد و مخصوص
۳- مدت برگزاری مناقصه: ۱۰ روز کاری از روز شنبه مورخ ۱۴۰۴/۰۷/۱۲ لغایت پایان روز چهارشنبه ۱۴۰۴/۰۷/۲۳
۴- مبلغ تضمین: ۸,۰۰۰,۰۰۰,۰۰۰ هشت میلیارد ریال (به‌عنوان سپرده شرکت در مناقصه به‌صورت سپرده نقدی یا چک صیادی یا چک تضمینی بانکی و یا ضمانت‌نامه بانکی بدون قید و شرط)
۵- محل دریافت اسناد: کیلومتر ۹ جاده مخصوص کرج - روبه‌روی پارس خودرو شرکت سازه گستر سایپا-طبقه همکف- واحد ارتباطات
۶- هزینه درج آگهی بر عهده برنده مناقصه خواهد بود.
۷- مستندات مناقصه مذکور جهت ارائه به شرکت‌کنندگان با اخذ معرفی‌نامه امکان‌پذیر می‌باشد.
شماره تماس ۰۲۱-۴۹۲۴۲۲۸۶ جهت هماهنگی و اخذ اطلاعات بیشتر اعلام می‌گردد.
ارتباطات شرکت سازه گستر سایپا

آگهی مناقصه عمومی
شماره: ۲۰۴/۴۴
یک واحد تولیدی در نظر دارد نسبت به خرید، نصب و راه‌اندازی یک دستگاه آسانسور ساختمانی طبق مشخصات فنی از طریق برگزاری مناقصه عمومی و عقد قرارداد با شرکت‌های دارای صلاحیت اقدام نماید. واحدهایی که توانایی انجام امور مذکور را دارند می‌توانند ضمن تماس با تلفن‌های ۳۵۷۶۹۰۴۷ و ۳۵۷۶۹۰۴۸ همه روزه به‌جز پنج‌شنبه‌ها و روزهای تعطیل در ساعات اداری به‌منظور دریافت برگه شرایط و مشخصات مناقصه به آدرس مشروحه ذیل مراجعه و پیشنهاد خود را ظرف مدت حداکثر ده روز پس از تاریخ نشر آگهی در داخل صندوق مناقصه این صنایع بیاندازند؛ پیشنهادهای رسیده در کمیسیون مناقصه باز و نتیجه آن اعلام خواهد شد؛ این صنایع در رد یا قبول یک یا تمامی پیشنهادها مختار می‌باشد و هزینه درج آگهی به‌عهده برنده مناقصه خواهد بود؛ لازم به ذکر است ارائه معرفی‌نامه و گواهی‌نامه سمتا مرتبط جهت دریافت اسناد شرکت در مناقصه الزامی می‌باشد.
آدرس: تهران-پاکدشت-جاده اختصاصی پارچین
دورنگار: ۰۲۱۳۶۰۷۶۱۳۲

آگهی مناقصه
شهر فرودگاهی امام خمینی
نوبت اول
تجدید مناقصه عمومی یک مرحله‌ای فشرده
شماره IKAC-۱۴۰۴/۰۸
موضوع: راهبری، تعمیر و نگهداری سیستم الکتریکال ایرساید و روشنایی باند شرکت شهر فرودگاهی امام خمینی(ره)
شرکت شهر فرودگاهی امام خمینی(ره)(سهامی خاص) در نظر دارد نسبت به برگزاری تجدید مناقصه با موضوع «راهبری، تعمیر و نگهداری سیستم الکتریکال ایرساید و روشنایی باند شرکت شهر فرودگاهی امام خمینی(ره)» از طریق سامانه تدارکات الکترونیکی دولت (ستاد) به‌شرح زیر اقدام نماید. کلیه مراحل برگزاری مناقصه از مرحله دریافت اسناد ارزیابی پیمانکاران و اسناد مناقصه تا ارائه پیشنهاد قیمت و بازگشایی پاکت‌ها از طریق سامانه مذکور به نشانی www.setadiran.ir انجام خواهد شد. لازم است مناقصه‌گران درصورت عدم عضویت در سامانه ستاد، نسبت به ثبت‌نام و دریافت گواهی امضای الکترونیکی در سامانه یاد شده جهت شرکت در مناقصه اقدام نمایند.
۱- نام و نشانی دستگاه مناقصه‌گزار: شرکت شهر فرودگاهی امام‌خمینی(ره) (سهامی خاص)- معاونت بهره‌برداری فرودگاهی
نشانی: تهران، بزرگراه خلیج‌فارس، کیلومتر ۳۰، شرکت شهر فرودگاهی امام‌خمینی(ره)(سهامی خاص)
۲-شرایط متقاضی: دارا بودن گواهی‌نامه صلاحیت پیمانکاری حداقل رتبه ۴ رشته نیرو از سازمان برنامه و بودجه کشور دارای حداقل ۳ ماه اعتبار و سایر شرایط ذکر شده در اسناد ارزیابی کیفی و اسناد مناقصه.
۳- نحوه دریافت و تحویل اسناد ارزیابی کیفی و اسناد مناقصه:
• تاریخ‌های چاپ آگهی: نوبت اول (۱۴۰۴/۰۷/۰۸) - نوبت دوم (۱۴۰۴/۰۷/۰۹)
• شماره فراخوان در سامانه ستاد: ۲۰۰۴۰۰۱۶۲۱۰۰۰۰۱۳
• مهلت دریافت اسناد از سامانه ستاد: چهارشنبه مورخ ۱۴۰۴/۰۷/۰۹ لغایت دوشنبه مورخ ۱۴۰۴/۰۷/۱۴
• مهلت ثبت اسناد در سامانه ستاد و تحویل اصل پاکت «الف»: تا ساعت ۱۴:۰۰ روز دوشنبه مورخ ۱۴۰۴/۰۷/۲۸
• محل تحویل اصل پاکت «الف»: دبیرخانه شرکت به نشانی مندرج در بند ۱
۴- مبلغ تضمین شرکت در فرآیند ارجاع کار: ۱۰,۹۶۰,۰۰۰,۰۰۰ریال (ده میلیارد و نهصد و شصت میلیون ریال)
بدیهی است ثبت مدارک فوق‌الذکر در سامانه مذکور هیچ‌گونه حقی را جهت متقاضیان برای شرکت در مناقصه ایجاد نخواهد کرد.
درصورت نیاز به‌اطلاعات بیشتر متقاضیان می‌توانند با تلفن ۵۱۰۰۸۸۴۵ با اداره کل پیمان و امور قراردادها تماس حاصل نمایند.
شماره تماس مرکز راهبری و پشتیبانی سامانه: ۰۲۱-۱۴۵۶
شرکت شهر فرودگاهی امام خمینی(ره) (سهامی خاص)

ارزیابی کیفی برای انتخاب مشاور
فراخوان خرید خدمات مشاوره با موضوع انجام مطالعات و طراحی ایجاد بازارگاه داده و فن‌آوری
وزارت ارتباطات و فن‌آوری اطلاعات در نظر دارد فراخوان انتخاب مشاور براساس روش کیفیت و قیمت (QCBS) با موضوع "انجام مطالعات و طراحی ایجاد بازارگاه داده و فن‌آوری" به‌شماره (سیستمی) ۲۰۰۴۰۰۰۰۰۵۰۰۰۰۱۵ را از طریق سامانه تدارکات الکترونیکی دولت برگزار نماید. کلیه مراحل برگزاری فراخوان از دریافت و تحویل اسناد فراخوان تا بازگشایی پاکت‌ها از طریق درگاه سامانه تدارکات الکترونیکی دولت (ستاد) به آدرس www.setadiran.ir انجام خواهد شد متقاضیان شرکت در فراخوان در صورت عدم عضویت در سامانه، نسبت به ثبت‌نام و دریافت گواهی امضای الکترونیکی (به‌صورت برخط) برای کلیه صاحبان امضای مجاز و مهر سازمانی اقدام لازم را به‌عمل آورند.
• مواعد زمانی:
تاریخ انتشار فراخوان: ساعت ۰۸:۰۰ روز دوشنبه مورخ ۱۴۰۴/۰۷/۰۷
مهلت زمانی دریافت اسناد فراخوان: از ساعت ۸ صبح روز دوشنبه مورخ ۱۴۰۴/۰۷/۰۷ لغایت ساعت ۱۶:۰۰ روز دوشنبه مورخ ۱۴۰۴/۰۷/۱۴
مهلت زمانی ارسال پاسخ فراخوان: ساعت ۱۶:۰۰ روز دوشنبه مورخ ۱۴۰۴/۰۷/۲۱
مشاور باید دارای گواهی‌نامه رتبه ۱ الی ۴ در رشته مشاوره و نظارت بر اجرای طرح‌های انفورماتیک، فن‌آوری اطلاعات و ارتباطات از سازمان برنامه بودجه کشور باشد.
• اطلاعات تماس و آدرس دستگاه:
آدرس دستگاه: تهران - خیابان شریعتی - بالاتر از چهارراه شهید قدوسی (قصر)- وزارت ارتباطات و فن‌آوری اطلاعات - ورودی شماره۷ -ساختمان معاونت توسعه سرمایه انسانی و مدیریت منابع.
جهت دریافت اطلاعات بیشتر با شماره تلفن‌های ۸۸۱۱۷۵۸۵ و ۸۸۱۱۲۷۸۵ تماس حاصل نمایید.
اداره کل پشتیبانی، رفاه و امور قراردادها
شناسه ۲۰۰۸۴۸۹- م الف ۲۳۶۷

ایران سامانه آگهی‌های بازرگانی
پذیرش آگهی‌های روزنامه ایران
۱۸۷۷

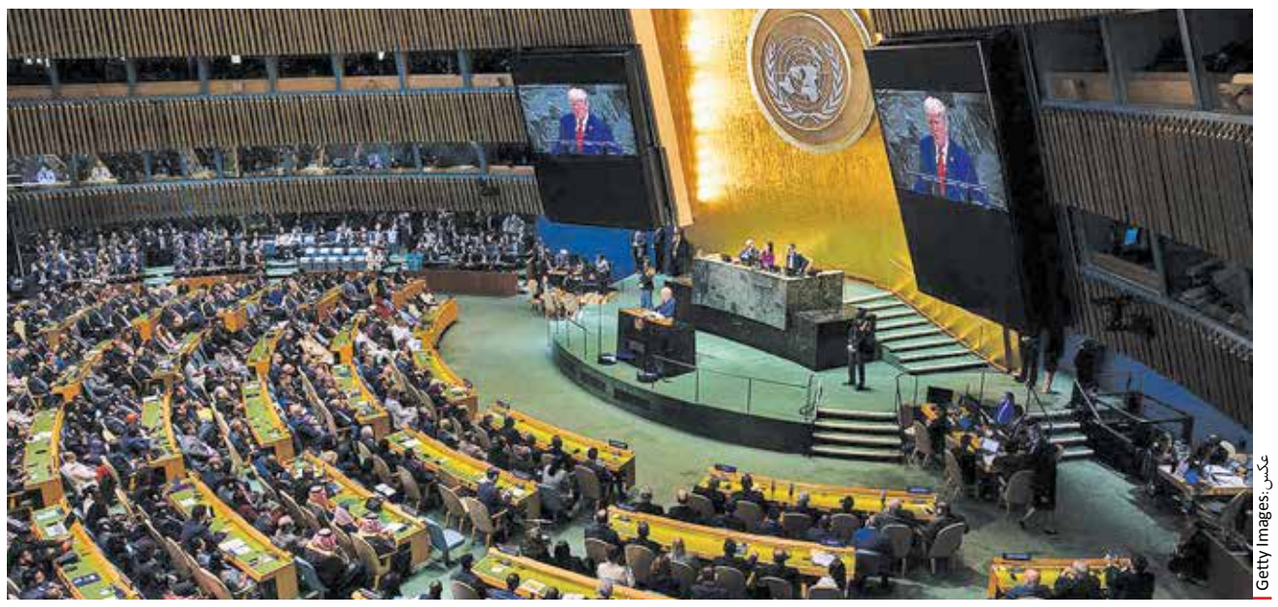
عکس: Getty Images

ناکامی‌های پیاپی بزرگترین مجمع بین المللی، فشارها برای فروپاشی آن را افزایش داده است

سازمان ملل در دوراهی تسلیم یا تداوم

تحلیل

در هشتادمین سالگرد تأسیس سازمان ملل متحد، جهان با چالش‌های عمیقی مواجه است که کارآمدی این نهاد را زیر سؤال برده است. با بی‌اعتنایی دونالد ترامپ، رئیس جمهوری آمریکا به دستاوردهای این سازمان و خروج ایالات متحده از توافقات کلیدی مانند توافق اقلیمی پاریس و یونسکو، همراه با بدهی ۳ میلیارد دلاری به سازمان ملل تا آوریل ۲۰۲۵، فشارهای مالی و سیاسی بر این نهاد افزایش یافته است. سازمان ملل که با هدف «نجات نسل‌های آینده از بلای جنگ» تأسیس شد، در زمینه‌هایی مانند حفظ صلح، توسعه و حقوق بشر موفقیت‌ها و ناکامی‌هایی داشته است. از اعزام نیروهای حافظ صلح به مناطق درگیری تا کمک‌های بشردوستانه به ۱۱۶ میلیون نفر در سال ۲۰۲۴، این سازمان دستاوردهای قابل توجهی داشته، اما ناتوانی در مقابله با نقض حقوق بشر و ناکامی در تحقق اهداف توسعه پایدار، ضرورت اصلاحات فوری را برجسته می‌کند. آدیکیه آدِبایو، پروفسور و محقق ارشد دانشگاه پروتوریا در مقاله‌ای برای وبگاه پراجکت سینديکت به این پرسش می‌پردازد که آیا سازمان ملل می‌تواند با همکاری قدرت‌های بزرگ و اصلاح ساختار خود، به مأموریت‌هایش پایبند بماند یا در برابر تهدیدات فروپاشی تسلیم خواهد شد؟

با بی‌اعتنایی دونالد ترامپ، رئیس جمهوری ایالات متحده به دستاوردهای متعدد سازمان ملل متحد، لازم بوده که به موفقیت‌ها و ناکامی‌های این سازمان در طول سال‌ها نگاهی دوباره بیندازیم. در حالی که بدیهی است برجسته‌ترین نهاد چندجانبه جهان باید اصلاح شود، به همان اندازه روشن بوده که بدون آن، همه ما وضعیت بدتری خواهیم داشت. بیش از ۱۴۰ رهبر جهان در ماه سپتامبر به نیویورک سفر کردند تا هشتادمین سالگرد تأسیس سازمان ملل متحد را گرامی بدارند. این نهاد چندجانبه پس از جنگ جهانی دوم با هدف «نجات نسل‌های آینده از بلای جنگ» تأسیس شد. اما همان‌طور که آنتونیو گوترش، دبیرکل سازمان ملل اخیراً اذعان کرده، این نهاد «سالگرد خود را در جهانی جشن می‌گیرد که زخم‌های ناشی از درگیری‌های وحشیانه و گسترده، نابرابری‌ها و بی‌عدالتی‌های عمیق، نقض آشکار حقوق بشر و تهدیدات وجودی قریب‌الوقوع بر آن سنگینی می‌کند.»

میخ آمریکا بر تابوت سازمان ملل

مشکل اصلی این بوده که موفقیت سازمان ملل همیشه به همکاری بین پنج عضو دائم دارای حق وتو در شورای امنیت وابسته بوده است. توافق بزرگ در زمان تأسیس سازمان ملل به دنبال ایجاد توازن بین برتری قدرت‌های بزرگ و اعطای مقداری نفوذ به قدرت‌های کوچکتر در مسائل اجتماعی-اقتصادی و بودجه سازمان ملل بود. اما نهایتاً نمی‌توان فراموش کرد که مقر این سازمان در نیویورک بوده و منشور آن عمدتاً توسط مقامات وزارت امور خارجه ایالات متحده تحت نظارت دقیق فرانکلین دی روزولت تدوین شده است.

با توجه به این واقعیت، سخنرانی مجمع عمومی دونالد ترامپ عملی در جهت نابودی این نهاد بود. او نه‌تنها سازمان ملل را بی‌اهمیت خواند، بلکه اصولی بنیادین، از جمله حفظ صلح، سازمان‌دهی پاسخ‌ها به چالش‌های جهانی، تقویت همکاری بین‌المللی و تأمین مالی توسعه که ۱۹۳ عضو این سازمان را به هم پیوند داده، زیر سؤال برد: از زمان بازگشتش به کاخ سفید، ایالات متحده از توافق اقلیمی پاریس، سازمان بهداشت جهانی و سازمان آموزشی، علمی و فرهنگی سازمان ملل (یونسکو) خارج شده است.

علاوه بر این، تا آوریل ۲۰۲۵، آمریکا ۳ میلیارد دلار به سازمان ملل بدهکار است؛ تعهدات بودجه‌ای پرداخت‌نشده‌ای که علاوه بر عقب‌ماندگی شدید این کشور در تأمین مالی توسعه و کمک‌های بشردوستانه است. این فشارهای مالی فعالیت‌های حیاتی سازمان ملل در سراسر جهان را مختل کرده است. تنها نیمی از ۵۰ میلیارد دلار بودجه بشردوستانه درخواستی در سال ۲۰۲۴ جمع‌آوری شده و کاهش‌های بیشتر تأمین مالی برای ۱۱.۶ میلیون پناهنده و ۱۶.۷ میلیون نفر در معرض ناامنی غذایی تحت حمایت برنامه‌های امدادی مختلف سازمان ملل را تهدید می‌کند. با بی‌اعتنایی ترامپ به دستاوردهای متعدد سازمان ملل، ارزش آن را دارد که موفقیت‌ها و ناکامی‌های این سازمان را بررسی کنیم تا ببینیم در آینده به کجا خواهد رفت. این موارد را می‌توان در سه مأموریت اصلی آن تقسیم‌بندی کرد: امنیت جهانی، توسعه و حقوق بشر.

> با خروج کشورهای جنوب‌جهانی از یوغ استعمار و پیوستن به سازمان ملل در دهه ۱۹۵۰، آنها تلاش کردند تا مسائل اجتماعی-اقتصادی، خصوصاً کاهش فقر را در اولویت بالاتری قرار دهند

عملکرد امنیتی

در زمینه امنیت، اثربخشی سازمان ملل به دلیل جنگ سرد که مانع ایفای نقش پیش‌بینی‌شده آن می‌شد، به مدت چهار دهه با محدودیت روبه‌رو بود؛ زیرا وتوهای ایالات متحده و اتحاد جماهیر شوروی در شورای امنیت، عملاً این نهاد را فلج کرد. با این حال، سازمان ملل توانست با اعزام نیروهای حافظ صلح به بسیاری از مناطق درگیری در طول سال‌ها، به طور خلاقانه عمل کند. اولین مأموریت از این نوع در سال ۱۹۴۸ به نظارت بر آتش‌بس سرزمین‌های اشغالی کمک کرد. در ۳۰ سال بعد، ۱۲ مأموریت دیگر به مناطقی مانند لبنان، مصر، جمهوری دموکراتیک کنگو و یمن انجام شد. اگرچه این تلاش‌ها همیشه موفق نبودند، اما به جهان کمک کردند تا از یک فاجعه هسته‌ای ناشی از رقابت ابرقدرت‌ها جلوگیری کند.

پایان جنگ سرد سپس امکان همکاری نزدیک‌تر قدرت‌های بزرگ و گسترش تلاش‌های حفظ صلح سازمان ملل را فراهم آورد. بین سال‌های ۱۹۹۲ و ۲۰۰۶، دو دبیرکل آفریقایی، بطرس بطرس-غالی و کوفی عنان، ساختار امنیتی پساجنگ سرد را که هنوز هم استفاده می‌شود، بنا کردند.

این سیستم موفقیت‌های بزرگی در کامبوج، السالوادور، موزامبیک و سیرالئون به دست آورد، اما همچنین ناکامی‌های چشمگیری در رواندا، بوسنی، آنگولا و سومالی داشت. در حالی که سازمان ملل هنوز بیش از ۶۰هزار نیروی حافظ صلح در مکان‌هایی مانند جمهوری دموکراتیک کنگو، سودان جنوبی، کوزوو و کشمیر دارد، کارایی آنها مورد سؤال قرار گرفته است. نیمی از ۵۸ مأموریت پس از جنگ سرد در آفریقا انجام گرفته است؛ جایی که سازمان ملل اغلب فاقد ظرفیت اجرایی بوده که حل آن به اراده سیاسی بستگی دارد.

کوتاهی اقتصادی و حقوق بشری

در زمینه توسعه، با خروج کشورهای جنوب‌جهانی از یوغ استعمار و پیوستن به سازمان ملل در دهه ۱۹۵۰، آنها تلاش کردند تا مسائل اجتماعی-اقتصادی، خصوصاً کاهش فقر را در اولویت بالاتری قرار دهند. دو شخصیت مهم این تلاش‌ها را رهبری کردند: رائول پربیش که کمیسیون اقتصادی سازمان ملل برای آمریکای لاتین و سپس کنفرانس تجارت و توسعه سازمان ملل را هدایت کرد و آددیو آددجی که رئیس کمیسیون اقتصادی سازمان ملل برای آفریقا بود. هر دو با نسخه‌های سیاستی معمول بانک جهانی و صندوق بین‌المللی پول مخالفت کردند و در عوض، خواستار تجارت عادلانه‌تر شدند که در آن، کشورهای جنوب‌جهانی از طریق یکپارچگی منطقه‌ای توسعه را ترویج کنند.

اما این تلاش‌ها ناموفق بود، زیرا دولت‌های غربی قدرتمند کنترل نهادهای برتون وودز را در دست داشتند. با وجود برخی پیشرفت‌ها که بیش از ۳۰ کشور در حال توسعه تا سال ۲۰۱۹ به وضعیت درآمد متوسط ارتقا یافتند، واقعیت تلخ این بوده که تنها ۳۵ درصد از اهداف تعیین‌شده توسط اهداف توسعه پایدار سازمان ملل در مسیر تحقق یا پیشرفت متوسط قرار دارند. با این حال، کارنامه کاملاً منفی نیست. حتی پس از کاهش‌های عظیم بودجه، سازمان ملل در سال ۲۰۲۴ توانست به ۱۱۶ میلیون نفر کمک‌های بشردوستانه ارائه دهد.

حالا به مسأله حقوق بشر می‌رسیم؛ جایی که سازمان ملل رسماً ناتوان بوده است. کمیسیون مستقل بین‌المللی تحقیق سازمان ملل درباره سرزمین‌های اشغالی اخیراً اعلام کرد که اسرائیل در غزه مرتکب نسل‌کشی شده، اما این سازمان نتوانسته اقدام جدی برای توقف کشتار انجام دهد. شورای حقوق بشر سازمان ملل در ژنو که دولت ترامپ در ماه فوریه از آن خارج شد، همچنان ناکارآمد و سیاسی باقی مانده است. نقض آشکار حقوق بشر در سایر کشورها نیز بدون مجازات ادامه دارد و مهاجران در سراسر اروپا و آمریکا مورد آزار قرار می‌گیرند.

منبع: Project-Syndicate

برش

تسریع کارآمدی و بهینه‌سازی

به دلیل وضعیت مالی رو به وخامت سازمان ملل، گوترش مجبور شده برنامه کاهش هزینه‌ها را که از قبل در جریان بود، تسریع کند. او پیشنهاد کرده که ۵۰۰ میلیون دلار از بودجه سال ۲۰۲۶ (۱۵ درصد از برنامه‌های سازمان ملل) کاهش یابد، ۱۹ درصد کارکنان تعدیل شوند، بودجه حفظ صلح ۱۱.۲ درصد کم شود، دفاتر از شهرهای گران نیویورک و ژنو به شهرهای ارزان‌تر منتقل شوند، کار آژانس‌های سازمان ملل ساده‌سازی شود، مأموریت‌های همپوشان پایان یابد و فعالیت‌های بیشتری تحت کمیسیون‌های منطقه‌ای سازمان ملل متمرکز شود. پیشنهادهای دیگر شامل ادغام حدود ۲۰ آژانس سازمان ملل بوده که اغلب برای منابع کمیاب در دفاتر کشوری با بودجه‌های کوچک رقابت می‌کنند، لغو برنامه سازمان ملل در مورد اچ‌آی‌وی/ایدز، ادغام برنامه توسعه سازمان ملل با دفتر خدمات پروژه سازمان ملل و ترکیب سازمان زنان ملل متحد با صندوق جمعیت سازمان ملل.

هنگامی که جامعه ملل، نهاد جهانی قبل سازمان ملل در آستانه جنگ جهانی دوم فرو پاشید، حتی مراسم خاکسپاری شایسته‌ای برای آن برگزار نشد. سازمان ملل به وضوح نیاز فوری به اصلاح یا مواجهه با چشم‌انداز نابودی خود را دریافته است. متأسفانه به نظر می‌رسد برخی اعضا، خصوصاً آمریکا از این چشم‌انداز استقبال می‌کنند.

نگاه

هدی محمدی
پژوهشگر رسانه

مرگ در محاصره زندگی

لبنان این روزها در وضعیت نرمال همیشگی خودش نیست؛ یعنی نمی‌شود آن را با وضعیت معمول لبنان مقایسه کرد یا تحلیل‌ها از این وضعیت را به تمام لبنان تعمیم داد. آنچنان که نمی‌شود عراقِ ایام اربعین را به وضعیت تمام عراق و تمام اوقات عراق تعمیم داد.

پس هر آنچه نگارنده درباره لبنان می‌گوید، در واقع درباره بیروت در ایام اولین سالگرد شهادت سیدحسن نصرالله است.

پایمان را که از فرودگاه بیروت بیرون گذاشتیم، همه چیز عادی بود. بیروت نه شبیه شهرهای جنگ‌زده بود، نه شهرهایی که وسط عزای یکی از فرزندان عزیز لبنان است. بیش از هر چیز شبیه مستعمره‌ای بود که تمام تلاشش را می‌کند تا شبیه استعمارگرش باشد.

باید به مقتل سید می‌رفتیم. حزب برنامه‌ای برای امشب و در مقتل سید ترتیب داده بود. با یکی از دوستانم که چند روزی زودتر رسیده بود تماس گرفتم، لوکیشن را فرستاد، ده دقیقه بیشتر فاصله نداشتیم.

ده دقیقه بعد، دیگر نه تنها در جغرافیایی استعمارزده نبودیم که هر گوشه‌ای را نگاه می‌کردی ردی از مقاومت بود. پرچم‌های حزب‌الله که یا روی دوش پیاده‌ها بود یا دست موتورسوارها و یا بیرون از پنجره ماشین‌ها. تا چشم کار می‌کرد، اسم و عکس سیدحسن نصرالله به چشم می‌خورد. از ماشین‌ها طنین سرود مقاومت می‌آمد و سیل جمعیت به سوی مقتل می‌رفت.

بخش قابل‌توجهی از زمان را در ترافیک بودیم، باقی را هم به دنبال جای پارک، جای پارک پیدا کردن در بیروت -دست کم این روزها- دستاورد محسوب می‌شود. دیر به مقتل رسیدیم، مراسم تمام شده بود؛ اما بعضی هنوز دور آن گودی بزرگ که اسرائیل وسط پایتخت یک کشور دیگر ساخته بود جمع شده بودند.

به آدم‌ها نگاه می‌کردم. خستگی بیش از دوازده ساعت در راه‌ماندن را با خودم آورده بودم بالای جای زخم انفجار بر تن بیروت. بهت به جانم نشسته بود. به چشم‌ها نگاه می‌کردم. خسته بودند. پیرزنی بر بلندی نشسته بود، به گودال نگاه می‌کرد و پک‌های سنگین می‌زد. حق داشت...

بچه‌های کوچک، دوتا دوتا و سه‌تا سه‌تا، لبیک یا نصرالله می‌گفتند و مادر و پدرهاشان سعی می‌کردند طوری قاب گوشی را ببندند که هم مقتل مشخص باشد، هم بچه‌ها و هم پرچم‌ها. پرچم حزب و لبنان و فلسطین، هر سه بالای مقتل سیدحسن به چشم می‌آیند. از خودم می‌پرسم: «وطن کجاست؟» سیدحسن نصرالله بیشتر لبنانی بود یا فلسطینی یا ایرانی؟ کدام پرچم را باید بالاتر از همه بالای مقتل و مزار او قرار داد؟

می‌فهمم قرار است سؤال «وطن کجاست؟» در تمام سفر همراهم باشد. می‌آیم از پرچم فلسطین عکس بگیرم، چشمم به لباس‌های خیسی می‌افتد که همسایه پهن کرده تا به هر زحمتی که هست، در شرجی هوای روزهای بین تابستان و پاییز بیروت خشک شود! آن طرف‌تر زن و مردی در بالکن چای می‌نوشند. شاید هم قهوه باشد؛ از این فاصله که می‌بینم، چیز دقیقی معلوم نیست. فقط جریان زندگی که دیواربه‌دیوار مرگ ادامه داشته به چشمم می‌آید.

می‌دانی؟ «زندگی» آبروی «ظالم» را می‌برد. تصور کن! هنوز جای ترکش‌هاشان روی درودیوار خانه‌ات هست و تو یک لحظه هم از زندگی کردن دست نمی‌کشی.

چشم برمی‌گردانم تا به تابوت‌های نمادین داخل گودال نگاه کنم، بالای هر کدام عکس شهیدی است و داخل تابوت نور گذاشته‌اند گمانم. اما حتی آن نورها از پس تاریکی آن گودال عمیق برنمی‌آیند. چشمم به گوشی زنی می‌افتد که با زن دیگری تماس تصویری گرفته و مقتل را نشانش می‌دهد. در تصویر روز است، به نظر می‌آید عزیزی آن سوی دنیا دارد که دلش خواسته مقتل او را ببیند؛ او که لبنانی‌ها به درست «عزیز روحی» صدایش می‌زنند. زنِ در موبایل زیر گریه می‌زند. زن این سوی تصویر اشک‌هاش را پاک می‌کند. لباس‌های کنار مقتل هنوز در حال خشک‌شدن‌اند. زنی در بالکن به جمعیت نگاه می‌کند. پای مقاومت حتی به الگوی زندگی روزمره آدم‌ها رسیده، می‌بینی؟ گفته بودم این روزها لبنان در وضعیت و روی نمودار نرمالش نیست.

> سیدحسن نصرالله بیشتر لبنانی بود یا فلسطینی یا ایرانی؟ کدام پرچم را باید بالاتر از همه بالای مقتل و مزار او قرار داد؟

بدون روتوش

محمدمحسن فایضی
کارشناس مسائل فلسطین

تطبیع را جدی بگیریم!

اخیراً بخشی از یک گفت‌وگو میان فعالان حوزه فلسطین با شهید سردار ایزدی مسئول چندین دهه‌ای میز فلسطین در نیروی قدس سپاه پاسداران منتشر شده است. در این صوت حاج رمضان در چرایی ۷ اکتبر می‌گوید: «عادی‌سازی روابط با اسرائیل در منطقه در مراحل پایانی بود اگر این توافق انجام می‌شد، به تبع عربستان سعودی، حداقل ۹۰ درصد کشورهای اسلامی این کار را انجام می‌دادند. تصور کنید بعد از عادی‌سازی اسرائیل به عنوان یک کشور پذیرفته و روابط برقرار شده بود، مقاومت و جمهوری اسلامی تنها می‌ماندند. آن موقع چه کاری می‌شد انجام داد؟ اگر محقق شدن همین یک هدف را مد نظر قرار دهیم، این موضوع (عملیات طوفان‌الاقصی) به خیلی بیشتر از اینها می‌ارزید.»

البته ایشان دلایل دیگری هم برای ۷ اکتبر ذکر می‌کنند از جمله: برهم زدن یک پروژه بزرگ منطقه‌ای دشمن، بن‌بست در تبادل اسرای فلسطینی و همچنین قصد دشمن برای یک عملیات غافلگیرانه بزرگ علیه حزب‌الله و فلسطین و همچنین ترور رهبران حماس و جهاد اسلامی. سردار ایزدی برنامه ترور رهبران مقاومت قبل از ۷ اکتبر را هم به عنوان بخشی از پازل برداشتن موانع تحقق عادی‌سازی روابط عربی با اسرائیل نام می‌برد. به تعبیری، ایشان عملیات طراحی شده دشمن علیه مقاومت فلسطین و لبنان را به عنوان بخشی از پروژه بزرگتر یعنی، تطبیع تصویرسازی می‌کنند. تحلیلی که نشان می‌دهد که در برداشت ایشان، مسأله تطبیع تا چه میزان با اهمیت و خطرناک بوده و باید اقدامی جدی برای رفع خطر انجام می‌گرفت.

اما سؤال اینجاست که تا چه میزان تطبیع و عادی‌سازی روابط میان کشورهای جهان اسلام و عربی با تل آویو مهم و خطرناک است که حاج رمضان کل اتفاقات ۷ اکتبر و پس از آن را به شرط تعلیق و رخ ندادن این مسأله قابل توجیه می‌نامد و می‌گوید اگر همین یک مسأله بود، می‌ارزید؟!

مسأله فلسطین و آینده فلسطینی‌ها بالاخص از دوران دهه ۸۰ میلادی و همچنین توافق اسلو به این سو بسیار درگیر دیپلماسی و نقش آفرینی سیاسی شد. شروع و تنوع قطعنامه‌های سازمان‌های مختلف، طرح‌های حقوقی و... نمونه‌هایی از این مسأله است. از سال ۲۰۰۰ به این سو صهیونیست‌ها روندی بسیار جدی را دنبال کردند که می‌توان ساده‌سازی شده آن را تطبیع اجتماعی دانست. این عادی‌سازی هدفش عادی شدن حضور صهیونیست‌ها در منطقه از منظر اجتماعی و مردمی بود. فرآیندی که با تلاش برای حضور اقتصادی و ورزشی در کشورهای عربی آغاز شد و اوج آن در سال ۲۰۲۰ با امضای توافق ابراهیم، وارد مرحله جدی و خطرناکی شد.

عادی‌سازی عربستان با اسرائیل اگر در ماه پایانی سال ۲۰۲۳ یعنی ۲ ماه بعد از ۷ اکتبر براساس آنچه برنامه‌ریزی شده بود رخ می‌داد، موجی از پذیرش ماهیت جعلی رژیم صهیونیستی رخ می‌داد که در سایه به حاشیه راندن و فراموشی فلسطین، مسأله مقاومت فلسطینی و حتی اقدامات محورمقاومت علیه صهیونیست‌ها در منطقه کاملاً در یک فشار بی‌سابقه تاریخی قرار می‌گرفت. پیوستن برخی کشورهای مهم عربی مثل سعودی به تطبیع جدا از تغییر نظم منطقه‌ای، باب یک سونامی بزرگ عادی‌سازی اجتماعی اسرائیل در جهان اسلام را باز کرده و در نتیجه، فراهم شدن بستر محکومیت تفکر مقاومت را شاهد بودیم.

اما ۷ اکتبر نه تنها آن معادلات و پروژه تطبیع را به تعویق انداخت، بلکه رژیم صهیونیستی را به رژیمی غیرعادی در تمام جهان تبدیل کرد. حجم نفرت از اسرائیل موجب شد نتانیاهو بخشی از سخنرانی امسال خود در مجمع عمومی سازمان ملل را به این مسأله اختصاص دهد؛ آن هم در اقدامی بی‌سابقه که ۷۷ کشور در جلسه غایب بودند. آمارهای مختلفی از میزان نفرت و محبوبیت و تغییر نگرش نسبت به اسرائیل از آمریکا تا استرالیا منتشر شده که اینجا فرصت مرور نیست. نظرسنجی You Gov که یک مؤسسه لندنی است، نشان می‌دهد که در سال ۲۰۲۵، ۲۰ کشور از ۲۴ کشور مورد سنجش این مؤسسه که همگی از کشورهای توسعه‌یافته و بیشتر اروپایی‌اند، در آنها نسبت آنانی که از اسرائیل احساس تنفر دارند، بیشتر است.

تطبیع هنوز جریان دارد و باید به آن توجه کرد. تطبیع در جامعه ایرانی هم یکی از اهداف بلندمدت همکاری میان جریان ضدایرانی خارج از کشور با صهیونیست‌هاست. آنها به دنبال سفیدشویی از تل آویو و نسل کشان ساکن سرزمین فلسطین‌اند؛ اتفاقی که البته جنگ ۱۲ روزه بخش زیادی از تلاش‌های سال‌های اخیر آنها را برملا کرد. همانگونه که ۷ اکتبر ماهیت رژیم را برملا کرد و تلاش‌های سال‌های اخیر جریان تطبیع را به کما فرستاد.

گزارش خبری

غزل رضایی ثانی
گروه اجتماعی

واکنش رئیس دانشگاه تربیت مدرس به موج مهاجرت دانشجویان تحصیلات تکمیلی:

تلاش می کنیم مانع از مهاجرت نخبگان شویم

موج مهاجرت در میان فارغ‌التحصیلان دانشگاهی در مقطع تحصیلات تکمیلی کمتر از دانشجویان کارشناسی نیست. رئیس دانشگاه تربیت مدرس که در مقطع تحصیلات تکمیلی دانشجو تربیت می‌کند، از مهاجرت دانشجویان تحصیلات تکمیلی پس از فارغ‌التحصیلی می‌گوید. یوسف حجت در گفت‌وگو با «ایران» تحصیلات تکمیلی را بهانه‌ای برای مهاجرت برخی دانشجویان می‌داند و می‌گوید: ««بسیاری از دانشجویان ما صرفاً به دانشگاه تربیت مدرس می‌آیند تا مقاله بنویسند، یک سابقه خوب برای خود ایجاد کنند و سپس بر اساس همان رزومه‌ای که جمع کرده‌اند، به دانشگاه‌های خارجی درخواست دهند. البته این موضوع مختص دانشگاه ما نیست.»

او با اشاره به تلاشی که در دانشگاه تربیت مدرس برای حفظ دانشجویان می‌شود، می‌گوید: «دانشجویان برای ما اهمیت زیادی دارند به همین دلیل تلاش می‌کنیم، تا مهاجرت کمتر اتفاق بیفتد، در این مدت دانشجویانی بودند که قصد مهاجرت داشتند ولی وقتی به آنها دلگرمی و حس حمایت داده شد، در تصمیم خود تجدید نظر کردند.»

حجت در پاسخ به این سؤال که دانشجویان چه رشته‌هایی بیشتر خواهان خروج از کشور هستند، می‌گوید: ««این موضوع بیشتر در دانشجویان رشته‌های مهندسی، پزشکی، علوم پایه، هنر دیده می‌شود. اما در رشته‌هایی مانند علوم انسانی میزان مهاجرت فارغ التحصیلان کمتر است. مهاجرت در حوزه علوم انسانی به این دلیل کمتر است که منابع حوزه علوم انسانی خاص کشور ماست. البته میزان مقاله‌ها در حوزه علوم انسانی هم کمتر از سایر رشته‌هاست. ما مقاله‌های خوبی در زمینه‌های مهندسی، پزشکی، علوم پایه و... داریم که در ژورنال‌های بین‌المللی چاپ می‌شوند. اما مقالات حوزه علوم انسانی بیشتر در ژورنال‌های داخلی چاپ می‌شود تا ژورنال‌های بین‌المللی. به طور کلی در دنیا میزان مقالات علوم انسانی نسبت به رشته‌های مهندسی و علوم پایه پایین‌تر است. البته میزان مقالات علوم انسانی به طور کلی پایین و حتی از نرم جهانی هم کمتر است. به همین دلیل یکی از تلاش‌های ما این است رشته‌های مربوط به علوم انسانی را بین‌المللی کنیم، البته نه تمام بخش‌های علوم انسانی را بلکه در آن بخش‌هایی که قوی‌تر عمل کرده‌ایم می‌توانیم، رشد بهتری داشته باشیم. مثلاً هنر، اقتصاد و مدیریت در ذیل علوم انسانی هستند که نسبت به قبل رشد داشته‌اند ولی برخی رشته‌ها رشد کمتری داشته‌اند.»

او درباره میزان ورودی‌های دانشگاه تربیت مدرس با شروع سال تحصیلی می‌گوید: «امسال دانشگاه تربیت مدرس ۲۶۰۰ تا ۲۷۰۰ نفر ورودی جدید خواهد داشت. فارغ التحصیلان دانشگاه تربیت مدرس از سطح بالایی برخوردار هستند به این دلیل که خود دانشگاه تربیت مدرس سطح بالایی دارد و در رتبه‌بندی شانگهای- یکی از معتبرترین رتبه‌بندی‌های جهانی- یکی از دانشگاه‌های معتبر وزارت علوم، در رده دوم قرار دارد. به تعبیری ما بعد از دانشگاه تهران، دومین دانشگاه برتر کشور هستیم.»

یک مقام سازمان بهزیستی با رد ادعای بازماندگی از تحصیل کودکان مراکز نگهداری:

۷ هزار دانش‌آموز بهزیستی در مدارس درس می‌خوانند

بیش از ۹ هزار کودک تحت سرپرستی سازمان بهزیستی کشور قرار دارند. چندی قبل برخی از مدیران مراکز نگهداری و تعدادی از خانواده‌های میزبان کودکان طرح شکایت کرده بودند که امکان ثبت‌نام در مدارس برای کودکان تحت سرپرستی خود را نداشته‌اند و نتوانسته‌اند این کودکان را در مدارس ثبت‌نام کنند و همین امر باعث شده تا این کودکان از ادامه تحصیل بازبمانند. با توجه به اهمیت و ضرورت مقوله آموزش کودکان به بررسی صحت و سقم این ادعا پرداخته‌ایم.

گزارش خبری

سمیه افشین‌فر
گروه اجتماعی

فرزندخواندگی در سال گذشته رشد ۲.۵ برابری را تجربه کرده است؛ اتفاقی که هم امید تازه‌ای به کودکان بی‌سرپرست و بدسرپرست بخشیده است و هم خانواده‌های چشم‌انتظار را به آرزوی دیرینه‌شان رسانده است.

حمیدرضا الوند مدیرکل دفتر مراقبت و توانمندسازی کودکان و نوجوانان سازمان بهزیستی کشور با بیان اینکه سالانه ۲ هزار و ۵۰۰ کودک از طریق طرح‌های مختلف از جمله طرح «میزبان» و «امین موقت» به فرزندخواندگی می‌روند، ثبت‌نام نشدن این بچه‌ها در مدارس را از اساس تکذیب می‌کند و به «ایران» می‌گوید: ««سالهاست که کودکان تحت سرپرستی سازمان بهزیستی به تحصیل در مدارس مشغول هستند و بازماندگی از تحصیل در مورد این کودکان وجود ندارد.» او با اشاره به اینکه از ۹ هزار و ۳۰۰ کودکی که در مراکز نگهداری می‌شوند که ۷ هزار نفر از آنها دانش‌آموز هستند توضیح می‌دهد: «۷ هزار دانش‌آموز داریم و بقیه افراد یا گروه سنی زیر شش سال هستند یا افرادی هستند که سن‌شان بالا بوده و علاقه‌ای به تحصیل نداشته‌اند و دوره‌های مهارت‌آموزی را می‌گذرانند. اینکه برخی از مراکز نتوانسته‌اند، بچه‌ها را در سامانه‌های ورود به مدارس ثبت‌نام کنند را از چند استان پرسیده‌ام، چنین موضوعی صحت ندارد. این سامانه‌ها به‌تازگی تأسیس نشده است. در نسخه‌های آزمایشی سامانه‌های جدید، ممکن است مشکلاتی وجود داشته باشد، اما این سامانه‌ها سالهاست که فعالیت می‌کنند و کودکان تحت پوشش هم سالهاست در حال تحصیل در مدارس هستند.» مدیرکل دفتر کودکان و نوجوانان سازمان بهزیستی با بیان اینکه فقط در ارتباط با ثبت‌نام کودکان اتباع بیگانه‌ای که اعتبارکارت اقامتشان تمام شده بود، مشکلاتی داشتیم، توضیح می‌دهد: «با مرجع ملی حقوق کودک جلسه داشتیم و در مورد این موضوع قرار شد، هر کودکی که سازمان بهزیستی او را تأیید و ادعا کند تحت سرپرستی ماست، ثبت‌نام او انجام شود، حتی اگر مشکل تمدید اقامت داشته باشد.»

الوند با تأکید بر اهمیت ثبت‌نام همه کودکان در مدارس می‌گوید: «کودکان براساس معرفی‌نامه سازمان بهزیستی به آموزش و پرورش منطقه، به راحتی در مدارس ثبت‌نام می‌شوند.» او در مورد مشکلات خانواده‌های میزبان برای ثبت‌نام کودکانی که تعیین تکلیف نشده‌اند، می‌گوید: ««همه کودکان باید تعیین تکلیف شوند و حکم قضایی آنها بیاید. بچه‌ای که به میزبان می‌رود، معمولاً از مرکز نگهداری به خانواده ملحق می‌شود، وقتی در مرکز هست یعنی حکم قضایی برای کودک صادر و همه اقدامات قانونی برای او انجام شده است. کودکانی که تعیین تکلیف نشده‌اند معمولاً در تهران هستند به این معنا که کودک شرایط فرزندخواندگی دارد و می‌خواهند او را به خانواده‌ای بدهند، چون این فرآیند زمانبر است، قبل از انجام فرآیند، کودک را به عنوان میزبان به خانواده می‌دهیم تا او به جای مرکز در میان خانواده باشد. در این مدت فرآیندهای قضایی هم طی می‌شود اما این کودکان هم برای ثبت‌نام در مدارس و بهره‌مندی از خدمات آموزشی مشکلی ندارند و می‌توانند به مدرسه بروند. مراکز نگهداری از کودکان موظفند با بهزیستی شهرستان محل سکونت، موضوع ثبت‌نام بچه‌ها را مطرح کنند، آنها نامه‌ای به آموزش و پرورش می‌زنند و مشکل حل می‌شود. تا امروز گزارشی از عدم ثبت‌نام نداشته‌ایم. بر اساس هماهنگی‌هایی که از قبل انجام شده آموزش و پرورش با نامه بهزیستی اقدام به ثبت‌نام دانش‌آموز می‌کند.»

> هر کودکی که سازمان بهزیستی او را تأیید و ادعا کند تحت سرپرستی این سازمان است که ثبت‌نام او انجام شود، حتی اگر مشکل تمدید اقامت داشته باشد؛ کودکان براساس معرفی‌نامه سازمان بهزیستی به آموزش و پرورش منطقه، به راحتی در مدارس ثبت‌نام می‌شوند

۸۷ درصد کودکان بهزیستی پدر و مادر دارند

ثبت مشخصات زیستی در سامانه شاد موضوع دیگری است که نگرانی‌هایی برای برخی از خانواده‌های میزبان ایجاد کرده است. الوند با بیان اینکه ۸۷ درصد کودکان تحت پوشش سازمان بدسرپرست هستند، یعنی پدر، مادر یا جد پدری آنها به عنوان سرپرستان قانونی کودک بر اساس ماده ۱۱۸۷ قانون مدنی در قید حیات هستند، می‌گوید: ««سرپرستی این کودکان برای یک مدت مشخص به سازمان بهزیستی سپرده شده است. حالا این بچه می‌خواهد در مدرسه ثبت‌نام کند، پدرش زنده است. کودک از پدرش شناسنامه دارد، فقط پدر به دلایلی رد صلاحیت شده یعنی یا زندانی بوده یا اعتیاد داشته است. ولایت قهری بر اساس قوانین مدنی ایران غیرقابل سلب است به همین دلیل ولی قهری در قید حیات است. اگر پدر نباشد هم جد پدری ولی قهری محسوب می‌شود. بنابراین دادگاه نام آنها را اعلام می‌کند و می‌توانند نام این افراد را در سامانه‌های ثبت‌نام مدارس ثبت کنند. حدود ۱۳ درصد از بچه‌های ما، کودکانی هستند که با تمام پیگیری‌هایی که انجام شده یا ولی قهری‌شان در قید حیات نیست یا پیدا نشده است. معمولاً این افراد با فرزندخواندگی به خانواده‌ها ملحق می‌شوند بنابراین مشکلی برای ثبت‌نام وجود ندارد. بسیاری از بچه‌هایی که به طرح میزبان می‌روند دارای خانواده هستند، یعنی پدر و مادر زیستی آنها وجود دارد و شناسنامه دارند.» حالا که ولایت قهری غیرقابل سلب است، سازمان بهزیستی چگونه امنیت کودکان تحت پوشش خود را فراهم می‌کند، الوند در این مورد می‌گوید: «کودکان در مراکز ما امنیت دارند. براساس حکم دادگاه حضانت و سرپرستی و تربیت آنها با سازمان بهزیستی است. اکثریت بچه‌های مراکز پدر و مادر دارند و با حکم دادگاه از خانواده جدا شده‌اند. بهزیستی خودسر نمی‌تواند بچه‌ای را به مراکز خودش بیاورد. ورود این بچه‌ها به سیستم شبانه‌روزی فقط بر اساس رأی صادره از دادگاه صالحه است. پس وقتی دادگاه تشخیص می‌دهد و پدر و مادر را رد صلاحیت می‌کند، حضانت و نگهداری به استناد ماده دو قانون حمایت از کودکان و نوجوانان بی‌سرپرست و بدسرپرست سال ۹۲ به سازمان سپرده می‌شود. البته اگر اورژانس اجتماعی، کودکی را در معرض آسیب تشخیص دهد به استناد ماده ۶ قانون حمایت از اطفال و نوجوانان بچه را از شرایط مخاطره‌آمیز جدا می‌کند، اما باز هم نمی‌تواند او را وارد سیستم ما کند باید از دادگاه حکم بگیرد تا وارد سیستم مراقبت‌های شبانه‌روزی شود.» الوند در پاسخ به اینکه برخی از مدارس کودکان بهزیستی را به دلایل فرهنگی در مدارس ثبت‌نام نمی‌کنند، می‌گوید: «چنین مسأله‌ای در کشور وجود ندارد. کودکان ما همانند دیگر کودکان بر اساس ضوابط آموزش و پرورش ثبت‌نام می‌کنند. هرگز با این موضوع که مدارس بگویند بچه‌های بی‌سرپرست را ثبت‌نام نمی‌کنیم، برخورد نکرده‌ایم. مراکز در حکم خانه و جایگزین الگوهایی همانند پدر و مادر است. مربی‌های ما به عنوان مادر، کودکان را ثبت‌نام و فرآیند بین آموزش و پرورش و بهزیستی را تسهیل می‌کنند.»

فراخوان مناقصه عمومی هم‌زمان با ارزیابی کیفی (یکپارچه) یک مرحله‌ای
انجام امور خدمات عمومی، نظافت اماکن، محوطه مجموعه ورزشی آزادی
«تجدید مناقصه»
شرکت توسعه و نگهداری اماکن ورزشی کشور (سهامی خاص)

۱- شرکت توسعه و نگهداری اماکن ورزشی کشور در نظر دارد مناقصه عمومی هم‌زمان با ارزیابی کیفی (یکپارچه) یک مرحله‌ای انجام امور خدمات عمومی، نظافت اماکن، محوطه مجموعه ورزشی آزادی به‌شماره ۲۰۰۴۰۰۱۰۹۱۰۰۰۰۳۵ را از طریق سامانه تدارکات الکترونیکی دولت (ستاد) برگزار نماید. کلیه مراحل برگزاری مناقصه از دریافت اسناد مناقصه تا ارائه پیشنهاد مناقصه‌گران و بازگشایی پاکت‌ها از طریق درگاه سامانه تدارکات الکترونیکی دولت (ستاد) به آدرس www.setadiran.ir انجام خواهد شد و لازم است مناقصه‌گران درصورت عدم عضویت قبلی، مراحل ثبت‌نام در سایت مذکور و دریافت گواهی امضای الکترونیکی را جهت شرکت در مناقصه محقق سازند. تاریخ انتشار مناقصه در سامانه مورخ ۱۴۰۴/۰۷/۰۸ می‌باشد.

۲-نوع و مبلغ تضمین شرکت در فرآیند ارجاع کار: مبلغ تضمین شرکت در فرآیند ارجاع کار ۸/۶۱۶/۰۰۰/۰۰۰ ریال (هشت میلیارد و ششصد و شانزده میلیون ریال) و مطابق مفاد مندرج در سامانه تدارکات الکترونیکی دولت (ستاد) به آدرس www.setadiran.ir و اسناد مناقصه می‌باشد.

۳-برآورد هزینه اجرای کار: اجرای پروژه براساس فهرست بهای رشته پسماند و فضای سبز سال ۱۴۰۴ و برابر ۱۷۲/۳۰۱/۹۹۸/۳۲۸ ریال (یکصد و هفتاد و دو میلیارد و سیصد و یک میلیون و نهصد و نود و هشت هزار و سیصد و بیست و هشت ریال) می‌باشد. شایان ذکر است پیمانکار موظف است (شایان ذکر است) ضریب ارتفاع در این برآورد (فهارس بهای سال ۱۴۰۴) محاسبه نشده است.

** براساس بند ۱ و ۲ بخش‌نامه ۱۴۰۲/۵۹۶۲۶۷ مورخه ۱۴۰۲/۱۱/۰۷ موضوع دستورالعمل مبلغ ظرفیت مجاز پیمانکاران، برای شرکت در مناقصه، ارزیابی کیفی و ارجاع کار ملاک عمل خواهد بود.

۴-مدت و محل اجرا: ۱۲ ماه شمسی، استان تهران، شهرستان تهران

۵-مهلت زمانی دریافت اسناد مناقصه از سایت: از ساعت ۸:۰۰ الی ۱۹:۰۰ مورخ ۱۴۰۴/۰۷/۰۸ لغایت ۱۴۰۴/۰۷/۱۵

۶-مهلت زمانی ارسال پیشنهاد: ساعت ۱۹:۰۰ بعد ازظهر روز چهارشنبه مورخ ۱۴۰۴/۰۷/۳۰ می‌باشد.

۷-زمان و محل بازگشایی پاکت‌ها: ساعت ۰۸:۰۰ صبح روز یک‌شنبه مورخ ۱۴۰۴/۰۸/۰۴ درکمیسیون مناقصه در مجموعه ورزشی انقلاب (تالار نصرت) پاکت‌های ارزیابی کیفی و (الف و ب و ج) از طریق درگاه سامانه تدارکات الکترونیکی دولت (ستاد) به آدرس www.setadiran.ir باز و خوانده می‌شود.

۸-رتبه مورد نیاز:
گواهی‌نامه صلاحیت پیمانکاری از سوی سازمان برنامه و بودجه کشور با حداقل رتبه ۵ رشته مدیریت پسماند، داشتن رتبه‌های بالاتر بلامانع می‌باشد.

۹-اطلاعات تماس دستگاه مناقصه‌گزار: شرکت توسعه و نگهداری اماکن ورزشی کشور به آدرس: تهران - خیابان ولیعصر (عج)- ابتدای اتوبان آیت‌اله هاشمی رفسنجانی (نیایش)- مجموعه ورزشی انقلاب- ساختمان شرکت توسعه ونگهداری اماکن ورزشی کشور

۱۰-اطلاعات تماس مناقصه‌گزار جهت دریافت اطلاعات بیشتردرخصوص اسناد مناقصه: شماره تماس معاونت فنی و مهندسی: ۲۲۹۰۳۵۹۲، شماره تماس ذیحسابی طرح‌های عمرانی: ۲۳۰۷۹۱۵۵- شماره تماس مجموعه ورزشی آزادی تلفن: ۴۴۷۳۹۰۳۸- ۴۴۷۳۹۰۴۵ - ۴۸۰۲۲۲۰۰

۱۱-زمان و محل ارائه پاکت الف: اصل ضمانت‌نامه معتبر شرکت در فرآیند ارجاع کار تا ساعت ۱۲:۰۰ ظهر روز شنبه مورخ ۱۴۰۴/۰۸/۰۳ به دستگاه مناقصه‌گزار به آدرس تهران - خیابان ولیعصر (عج) - ابتدای اتوبان آیت اله هاشمی رفسنجانی (نیایش) - مجموعه ورزشی انقلاب - ساختمان شرکت توسعه و نگهداری اماکن ورزشی دبیرخانه تسلیم نموده و رسید آن را دریافت نمایید.

۱۲-اطلاعات تماس سامانه ستاد جهت انجام مراحل عضویت در سامانه: مرکز تماس: ۰۲۱-۱۴۵۶

۱۳- دفتر ثبت‌نام: ۸۸۹۶۹۷۳۷و۸۵۱۹۳۷۶۸

* بازگشایی پاکت‌های مناقصه با هر تعداد شرکت‌کننده انجام خواهد شد.
* درج این آگهی هیچ‌گونه تعهدی برای دستگاه مناقصه‌گزار ایجاد نمی‌نماید.
* پایگاه ملی اطلاع‌رسانی مناقصات http://iets.mporg.ir
* شرکت توسعه و نگهداری اماکن ورزشی کشور www.tanavar.ir
* سامانه تدارکاتی الکترونیکی دولت (ستاد) www.setadiran.ir

شرکت توسعه و نگهداری اماکن ورزشی کشور
م الف ۲۴۰۸ شناسه ۲۰۰۹۴۷۸

نوبت اول
موضوع مناقصه عمومی دو مرحله‌ای با ارزیابی کیفی به‌شماره ۲۰۰۴۰۰۱۰۶۳۰۰۰۰۱۶:
انتخاب شرکت مجری برای برنامه‌ریزی و مدیریت برگزاری
مسابقه طراحی محتوا و سناریوی بازدید و نیز طراحی نمای پاویون ایران
در اکسپو ۲۰۲۷ بلگراد - صربستان

شرکت سهامی نمایشگاه بین‌المللی ج.ا.ایران در نظر دارد تجدید مناقصه عمومی دو مرحله‌ای فوق‌الذکر را از طریق سامانه تدارکات الکترونیکی دولت برگزار نماید. کلیه مراحل برگزاری از دریافت اسناد تجدید مناقصه تا ارائه پیشنهادات مناقصه‌گران و بازگشایی پاکت‌ها از طریق سامانه تدارکات الکترونیکی دولت (ستاد) به آدرس www.setadiran.ir انجام خواهد شد و لازم است مناقصه‌گران در صورت عدم عضویت قبلی، مراحل ثبت‌نام در سایت مذکور و دریافت گواهی امضای الکترونیکی را جهت شرکت در تجدید مناقصه محقق سازند.
تضمین شرکت در تجدید مناقصه:
شماره تجدید مناقصه: ۲۰۰۴۰۰۱۰۶۳۰۰۰۰۱۶: به مبلغ ۴/۱۵۰/۰۰۰/۰۰۰ ریال
ضمانت‌نامه بانکی به نفع مناقصه‌گزار (شرکت سهامی نمایشگاههای بین‌المللی) طبق فرمت مندرج در آیین‌نامه تضمین معاملات دولتی (موضوع تصویب‌نامه شماره ۱۲۳۴۰۲/ت ۵۰۶۵۹ هـ مورخ ۱۳۹۴/۹/۲۲ هیأت وزیران) که اعتبار آن کمتر از سه ماه نبوده و برای سه ماه دیگر نیز قابل تمدید باشد. (درج شود جهت شرکت در تجدید مناقصه)

آخرین مهلت دریافت اسناد تجدید مناقصه از سامانه ستاد ایران:	ساعت: ۱۵	روز: یک‌شنبه	تاریخ: ۱۴۰۴/۷/۱۳
آخرین مهلت تحویل پاکات در سامانه ستاد ایران:	ساعت: ۱۵	روز: شنبه	تاریخ: ۱۴۰۴/۷/۲۶

آدرس: تهران - بزرگراه شهید چمران - خیابان سئول - شرکت سهامی نمایشگاه‌های بین‌المللی
تلفن: ۲۱۹۱۲۷۹۰-۲۱۹۱۲۵۹۰-۲۱۹۱۲۸۳۳-۲۱۹۱۲۴۷۱
اطلاعات تماس سامانه ستاد جهت انجام مراحل عضویت در سامانه:
مرکز تماس: ۱۴۵۶ - دفتر ثبت‌نام: ۸۵۱۹۳۷۶۸ و ۸۸۹۶۹۷۳۷
شرکت سهامی نمایشگاه‌های بین‌المللی ج.ا.ایران

نوبت اول
آگهی مناقصه عمومی یک مرحله‌ای
(شماره ۱۴۰۴/۰۶)
BNPP
شرکت بهره‌برداری نیروگاه اتمی بوشهر (سهامی خاص)

۱ موضوع: تأمین ۲۰ تن گاز R22 مورد نیاز نیروگاه اتمی بوشهر
۲ دستگاه مناقصه‌گزار: شرکت بهره‌برداری نیروگاه اتمی بوشهر (سهامی خاص)
۳ نشانی مناقصه‌گزار: بوشهر- نیروگاه اتمی- ساختمان مدیریت شرکت بهره‌برداری- گروه قراردادها - تلفن ۳۱۱۱۲۵۵۱-۰۷۷ کدپستی ۷۵۱۸۱۱۴۷۹۱ نمابر: ۰۷۷۳۱۱۱۲۸۲۹
۴ مبلغ برآورد اولیه: ۱۹۶/۰۰۰/۰۰۰/۰۰۰ ریال
۵ مبلغ تضمین شرکت در فرآیند ارجاع کار: ۹/۸۰۰/۰۰۰/۰۰۰ ریال
۶ مدت اعتبار پیشنهادات: حداقل سه ماه
۷ مناقصه‌گران می‌توانند تا پایان وقت اداری مورخ ۱۴۰۴/۰۷/۱۶ به آدرس مناقصه‌گزار مراجعه و با ارائه فیش واریزی به مبلغ ۵/۰۰۰/۰۰۰ ریال به‌حساب شماره ۴۱۰۱۱۰۳۳۳۰۲۳۰۵۴۳ با شماره شبا IR ۷۴۰۱۰۰۰۰۴۱۰۱۱۰۳۳۳۰۲۳۰۵۴۳ نزد بانک مرکزی به‌نام شرکت بهره‌برداری نیروگاه اتمی بوشهر و ارائه معرفی‌نامه کتبی، نسبت به اخذ اسناد مناقصه اقدام و پس از تکمیل، حداکثر تا ساعت ۰۹:۳۰ مورخ ۱۴۰۴/۰۷/۳۰ به دستگاه مناقصه‌گزار تحویل نمایند.
۸ زمان و محل بازگشایی پاکت‌ها: پیشنهادهای رسیده در تاریخ ۱۴۰۴/۰۷/۳۰ ساعت ۱۰:۰۰ در محل سالن کنفرانس ساختمان مدیریت شرکت بهره‌برداری نیروگاه اتمی بوشهر بازگشایی خواهد شد.
سایر اطلاعات و جزئیات مربوط در اسناد مناقصه مندرج است.

تذکر: هزینه درج آگهی به‌عهده برنده مناقصه می‌باشد.
شرکت بهره‌برداری نیروگاه اتمی بوشهر- گروه قراردادها

نوبت اول
آگهی مناقصه عمومی
یک مرحله‌ای (شماره ۱۴۰۴/۰۵)
NPPD
شرکت مادر تخصصی تولید و توسعه انرژی اتمی ایران

۱ موضوع: انجام تعمیرات و بهسازی بخش‌های بهداشتی ساختمان اداری نیروگاه اتمی بوشهر
۲ دستگاه مناقصه گزار: شرکت مادر تخصصی تولید و توسعه انرژی اتمی ایران
۳ نشانی مناقصه گزار: بوشهر نیروگاه اتمی ساختمان مدیریت شرکت بهره‌برداری - گروه قراردادها - کدپستی ۷۵۱۸۱۱۴۷۹۱ تلفن ۳۱۱۱۲۵۵۱-۰۷۷ نمابر ۰۷۷۳۱۱۱۲۸۲۹
۴ مبلغ برآورد اولیه ۵۲/۱۵۳/۲۱۴/۲۹۳ ریال
۵ مبلغ تضمین شرکت در فرآیند ارجاع کار: ۲/۶۰۷/۶۶۰/۷۱۵ ریال
۶ مدت اعتبار پیشنهادات: حداقل سه ماه
۷ شرکت‌های دارای حداقل رتبه ۵ رشته ابنیه از سازمان برنامه و بودجه کشور می‌توانند تا پایان وقت اداری تاریخ ۱۴۰۴/۰۷/۱۹، به آدرس مناقصه‌گزار مراجعه و با ارائه معرفی نامه کتبی گواهی صلاحیت و فیش واریزی به مبلغ ۵/۰۰۰/۰۰۰ ریال به‌حساب شماره ۴۱۰۱۱۰۳۳۳۰۲۳۰۵۴۳ با شماره شبا IR۷۴۰۱۰۰۰۰۴۱۰۱۱۰۳۳۳۰۲۳۰۵۴۳ نزد بانک مرکزی به‌نام شرکت بهره‌برداری نیروگاه اتمی بوشهر نسبت به دریافت اسناد مناقصه اقدام و پس از تکمیل حداکثر تا ساعت ۹:۳۰ تاریخ ۱۴۰۴/۰۸/۰۴ به دستگاه مناقصه گزار تحویل نمایند.
۸ زمان و محل بازگشایی پاکت‌ها: پیشنهادهای رسیده در تاریخ ۱۴۰۴/۰۸/۰۴ ساعت ۱۰:۰۰ در محل سالن کنفرانس ساختمان مدیریت نیروگاه اتمی بوشهر بازگشایی خواهد شد.
۹ سایر اطلاعات و جزئیات در اسناد مناقصه درج گردیده است.

تذکر: هزینه درج آگهی به‌عهده برنده مناقصه می‌باشد.
گروه قراردادها

رشد ۳۲ درصدی ارزش صادرات محصولات کشاورزی

تراز تجاری کشاورزی و غذا چگونه مثبت شد؟

گزارش

بر اساس آمارهای رسمی وزارت جهاد کشاورزی، تراز تجاری بخش کشاورزی و غذا در سال ۱۴۰۳ نسبت به سال قبل ۲۷.۵ درصد بهبود یافته و از منفی ۱۱.۲ میلیارد دلار به منفی ۸.۱ میلیارد دلار رسیده است. این به معنای کاهش کسری تجاری به میزان حدود ۳.۱ میلیارد دلار است. این بهبود مرهون رشد چشمگیر صادرات و کنترل نسبی واردات است.

به گزارش روزنامه ایران؛ در سال ۱۴۰۲ صادرات محصولات کشاورزی ایران با کاهش قابل توجهی مواجه شده بود. به طوری که بر اساس آمار ارائه شده از سوی مرکزآمار، فناوری اطلاعات و ارتباطات وزارت جهاد کشاورزی میزان صادرات ما در این حوزه در سال ۱۴۰۲ حدوداً ۸۸۰۰ هزار تن به ارزش ۶۴۱۳ میلیون دلار بوده است. در حالی که بر اساس همین آمار ارائه شده، میزان صادرات کشاورزی در سال ۱۴۰۳ به ۱۰۴۰۰ هزار تن به ارزش ۸۴۶۲ میلیون دلار رسیده است. این ارقام به این معناست که در این حوزه ۱۸٫۲ درصد در وزن و ۳۲ درصد در ارزش دلاری افزایش داشته‌ایم.

همچنین در بخش واردات نیز روندی مشابه تکرار شده به طوری که میزان واردات محصولات کشاورزی از نظر وزنی ۲٫۸ درصد افزایش و از نظر ارزشی ۵٫۹ درصد کاهش داشته است. در واقع میزان واردات در سال ۱۴۰۲ حدوداً ۲۴ هزار و ۹۴۳ هزار تن با ارزش ۱۷ هزار و ۶۲۶ میلیون دلار بوده است.

همین موارد منجر شده تراز تجاری بخش کشاورزی و غذا در سال ۱۴۰۳ در مقایسه با ۱۴۰۲ از نظر ارزشی ۲۷٫۵ درصد و از نظر حجم ۵٫۶ درصد بهبود پیدا کرده است. همچنین این شاخص در سال ۱۴۰۳ نسبت به سال قبل (۱۴۰۲) ۲۷٫۵ درصد از نظر ارزشی بهبود یافته و به عبارت دیگر بیش از ۳ میلیارد دلار از میزان منفی بودن آن کاسته شده است.

بررسی‌ها نشان می‌دهد که تغییرات ماهانه تراز تجاری در سال ۱۴۰۳ نسبت به ماه مشابه در سال قبل، در نیمه اول سال منفی بوده، ولی از آبان ماه به بعد روند آن مثبت شده است. به عبارت دیگر از آبان ماه از میزان منفی بودن تراز تجاری وزنی در مقایسه با سال قبل کاسته شده که ناشی از رشد بیشتر صادرات در مقایسه با واردات در این دوره بوده است.

مقایسه صادرات زیر بخش‌های کشاورزی از نظر میزان صادرات نشان می‌دهد گروه کالاهای دامپزشکی که شامل واکسن، داروهای دامپزشکی و عوامل زنده می‌شود با ۱۰۵ درصد افزایش وزنی در رتبه اول قرار گرفته است. به طوری که صادرات این محصولات از نظر ارزشی نیز ۸٫۴ درصد افزایش را تجربه کرده‌اند. به این معنا که میزان صادرات محصولات دامپزشکی از وزن ۰٫۸ هزار تن و ارزش ۴۱٫۴ میلیون دلار به وزن ۱٫۷ هزار تن و ارزش ۴۴٫۸ میلیون دلار رسیده است. در این دسته‌بندی جنگل و مرتع با رشد وزنی ۴۰٫۶ درصد در رتبه دوم شیلات با ۳۲ درصد دررتبه سوم و دام و طیور با ۲۳ درصد در رتبه چهارم و محصولات باغی با رشد ۲۲٫۸ درصد در رتبه پنجم جای می‌گیرند. علاوه بر آن کمترین رشد وزنی صادرات مربوط به بخش زراعی است که ۱۳٫۵ درصد رشد داشته و از ۴۶۱۳ هزار تن در سال ۱۴۰۲ به ۵۲۳۸ هزار تن در سال بعد (۱۴۰۳) رسیده است.

مقایسه واردات زیر بخش‌های کشاورزی در سال ۱۴۰۲ و ۱۴۰۳ نشان می‌دهد بخش دامپزشکی از نظر وزنی بیشترین کاهش واردات را در سال ۱۴۰۳ داشته به طوری که این بخش در سال ۱۴۰۲ حدود ۳۱٫۳ هزار تن واردات داشته که این رقم در سال ۱۴۰۳ با کاهش ۵۲٫۶ درصدی به ۱۴٫۸ هزار تن رسیده است. از همین رو از نظر ارزشی نیز این بخش ۱٫۱ درصد کاهش داشته و بدین معناست که میزان ارزش ۶۸۳ میلیون دلاری واردات این بخش در سال ۱۴۰۲ با تغییرات مثبت به ۶۷۵ میلیون دلار در سال ۱۴۰۳ رسیده است.

> تراز تجاری بخش کشاورزی و غذا در سال ۱۴۰۳ نسبت به سال قبل ۲۷.۵ درصد بهبود یافته و از منفی ۱۱.۲ میلیارد دلار به منفی ۸.۱ میلیارد دلار رسیده است. این به معنای کاهش کسری تجاری به میزان حدود ۳.۱ میلیارد دلار است

اما در حوزه واردات محصولات کشاورزی بیشترین رشد واردات مربوط به بخش جنگل و مرتع بوده که بر اساس آمار اعلامی از سوی مرکز فناوری اطلاعات و ارتباطات وزارت جهاد کشاورزی واردات این بخش از نظر وزنی ۲۰۲ درصد افزایش داشته و از ۴۳ هزار تن در سال ۱۴۰۲ به ۱۳۰ هزار تن در سال ۱۴۰۳ رسیده است. پس از آن شیلات بیشترین واردات را در سال ۱۴۰۳ نسبت به مدت زمان مشابه در سال گذشته به خود اختصاص داده و میزان واردات آن از نظر وزنی ۵۸٫۲ درصد افزایش داشته است.

مقایسه صادرات زیربخش‌های کشاورزی ایران در سال ۱۴۰۲ و ۱۴۰۳

زیربخش	سال ۱۴۰۳		سال ۱۴۰۲		درصد تغییرات	
	وزن (هزار تن)	ارزش (میلیون دلار)	وزن (هزار تن)	ارزش (میلیون دلار)	وزنی	ارزشی
دامپزشکی	۱٫۷	۴۴٫۸	۰٫۸	۴۱٫۴	۱۰۵	۸٫۴
جنگل و مرتع	۳۶	۳۹٫۲	۲۵٫۶	۳۷	۴۰٫۶	۵٫۹
شیلات	۲۰۲٫۸	۴۰۱٫۵	۱۵۳٫۶	۳۳۲٫۸	۳۲	۲۰٫۶
دام و طیور	۱۰۹۷٫۲	۱۵۰۰٫۹	۸۹۲٫۲	۱۱۳۰٫۲	۲۳	۳۲٫۸
باغی	۳۸۲۵	۴۲۸۵٫۶	۳۱۱۵	۲۹۵۸٫۸	۲۲٫۸	۴۴٫۸
زراعی	۵۲۳۷٫۶	۲۱۹۰٫۹	۴۶۱۲٫۷	۱۹۱۳	۱۳٫۵	۱۴٫۵
مجموع	۱۰۴۰۰٫۳	۸۴۶۲٫۹	۸۷۹۹٫۹	۶۴۱۳٫۲	۱۸٫۲	۳۲

مقایسه واردات زیربخش‌های کشاورزی ایران در سال ۱۴۰۲ و ۱۴۰۳

زیربخش	سال ۱۴۰۳		سال ۱۴۰۲		درصد تغییرات	
	وزن (هزار تن)	ارزش (میلیون دلار)	وزن (هزار تن)	ارزش (میلیون دلار)	وزنی	ارزشی
دام و طیور	۳۴۱٫۹	۱۷۳۷	۲۷۵٫۱	۱۲۰۰	۲۴٫۳	۴۴٫۷
دامپزشکی	۱۴٫۸	۶۷۵٫۳	۳۱٫۳	۶۸۲٫۷	-۵۲٫۶	۱٫۱-
شیلات	۳۸٫۹	۱۰۷٫۶	۲۴٫۶	۷۶٫۳	۵۸٫۲	۴۱٫۱
زراعی	۲۳۶۸۸	۱۲۰۵۸	۲۳۰۵۳	۱۳۶۷۴	۲٫۸	۱۱٫۸-
باغی	۱۴۲۱	۱۹۱۲	۱۵۱۶	۱۹۱۵	-۶٫۳	۰٫۲-
جنگل و مرتع	۱۳۰٫۱	۹۸٫۹	۴۳٫۱	۷۷٫۸	۲۰۱٫۶	۲۷٫۲
مجموع	۲۵۶۳۵	۱۶٫۵۸۶	۲۴۹۴۳	۱۷۶۲۶	۲٫۸	۵٫۹-

خبر

سخنگوی صنعت آب عنوان کرد

برنامه سخت گیرانه برای مدیریت آب شرب و کشاورزی

با بررسی آمار سال آبی ۱۴۰۴-۱۴۰۳، کاهش قابل توجهی در شاخص‌های اصلی منابع آب سدهای کشور مشاهده می‌شود. به طوری که خروجی سدها با کاهش ۲۳ درصدی نسبت به سال گذشته مواجه بوده است. همچنین حجم آب موجود در مخازن سدها تا کنون ۱۸ میلیارد و ۷۶۰ میلیون مترمکعب اندازه‌گیری شده که در مقایسه با سال گذشته، کاهش ۲۴ درصدی را ثبت کرده است.

سخنگوی صنعت آب روز گذشته در نشست خبری عنوان کرد: «با توجه به اینکه روز صفر آبی محقق نشده نباید این گونه فکر کنیم که بحران آب رفع شده و مشکلی در این زمینه وجود ندارد. زیرا باید مشترکان همچنان مصرف خود را مدیریت کنند.» عیسی بزرگ‌زاده افزود: «پیش‌بینی‌های بین‌المللی و سازمان هواشناسی حاکی از پاییزی سخت با بارش‌های کمتر از نرمال است، بنابراین لزوم مدیریت مصرف آب در کشور همچنان حیاتی است.»

برنامه‌ریزی برای مقابله با خشکسالی

وی از تدارک دو برنامه سخت گیرانه برای بخش آب شرب و یک برنامه واقع بینانه برای بخش کشاورزی خبر داد و اظهار کرد: «برای جلوگیری از فرو نشست باید از ابزارهای اقتصادی و اجتماعی موجود، در قانون بودجه سال ۱۴۰۵ بهره برد. زیرا بدون این ابزارها، برنامه‌ها تنها در حد هدفگذاری و آرزو نگاری باقی خواهند ماند.»

بزرگ‌زاده تصریح کرد: «در صورت محدودیت در بودجه به علت تحریم‌های حاکم و یا کاهش منابع دولتی باید از روش‌های جایگزین برای تأمین ابزارهای اقتصادی و اجتماعی استفاده کرد.» وی تأکید کرد: «هدف اصلی در این حوزه باید تعریف معیشت جایگزین برای کشاورزان و آزادسازی زمین‌های آنان بدون آسیب زدن به زندگی و معیشت آنها باشد. از همین رو طرح‌هایی همچون پرداخت معادل‌هایی مانند املاک مسکونی یا سهام شرکت‌های دولتی به عنوان ابزارهای پیشنهادی باید در نظر گرفته شود.»

آمار نگران کننده از وضعیت منابع آبی

بزرگ‌زاده با ارائه آمار هشداردهنده عنوان کرد: متوسط بارش سال آبی گذشته ۱۵۲ میلیمتر بوده که حدود ۴۰ درصد نسبت به سال قبل و دوره بلند مدت کاهش یافته است. ورودی آب به سدهای کشور نیز ۴۲ درصد کاهش داشته و حجم مخازن سدها با ۲۴ درصد کاهش، به ۳۶ درصد از ظرفیت خود رسیده است.

سخنگوی صنعت آب از کاهش ۱۴.۵ درصدی مصرف آب در مرداد ماه به دلیل همراهی مردم تقدیر کرد و گفت: این امر می‌تواند دلایل مختلفی همچون کاهش مصرف یا کاهش هدر رفت و... داشته باشد.

آگهی مزایده عمومی

آگهی مزایده شماره ۰۳/ ۱۴۰۴ (نوبت دوم)

موضوع مزایده: اجاره مزارع و باغات دارای چاه آب

یک مجتمع صنعتی در اصفهان در نظر دارد تعدادی از مزارع و باغات همجوار خود را از طریق مزایده به بهره‌بردار واجدشرایط واگذار نماید. متقاضیان از تاریخ نشر آگهی به مدت ۱۰ روز فرصت خواهند داشت جهت دریافت و تحویل برگ شرایط مزایده مراجعه نمایند.

الف - شرکت در رد یا قبول یک یا تمام پیشنهادات به هر نحو مختار است.

ب: پرداخت هزینه چاپ آگهی و کارشناسی به عهده برنده مزایده می‌باشد.

تلفن تماس ۰۳۱-۵۲۳۲۲۹۶۷ می‌باشد.

روابط عمومی مجتمع صنعتی

آگهی مناقصه عمومی پارسیان سازه

شماره آگهی: 1404/B/114

شرکت پارسیان سازه در نظر دارد نسبت به تأمین خدمات ذیل اقدام نماید. لذا از شرکت‌های واجد شرایط که دارای توانایی و سوابق کاری مرتبط می‌باشند، دعوت به‌عمل می‌آید از تاریخ درج آگهی به مدت ۱۰ روز کاری، جهت دریافت اسناد مناقصه به معاونت بازرگانی مراجعه و اسناد را دریافت و تکمیل نمایند.

۱- عملیات ساخت تاور ۱۰۰ متری T-۲۵۶۱ به وزن کلی ۷۰۴۰۰۰ کیلوگرم

۲- عملیات ساخت دو دستگاه هاپر TK-۷۶۱۰۱-۷۶۱۰۳ به وزن کلی ۶۶۸۰۰۰ کیلوگرم

۳- ضمانت شرکت در مناقصه: ۵ درصد مبلغ کل پیشنهادی ضمانت‌نامه بانکی یا ۱۰ درصد مبلغ سفته و چک صیادی ثبت‌شده در سامانه (۵ درصد سفته و ۵ درصد چک)

* هزینه درج آگهی به‌عهده برنده مناقصه می‌باشد.

آدرس: اصفهان - زرین شهر - کیلومتر ۷ جاده مبارکه - مجتمع صنایع دفاع اصفهان - پارسیان سازه - معاونت بازرگانی

ایتا: ۰۹۹۳۳۲۱۹۶۴۴ - فکس ۰۳۱-۵۲۳۲۲۲۳۰

روابط عمومی پارسیان سازه

فراخوان مناقصه عمومی دو مرحله‌ای

نوبت اول

شرکت صنایع پتروشیمی سبلان (سهامی خاص) به‌عنوان مناقصه‌گزار در نظر دارد اجرای عملیات موضوع بند یک فراخوان حاضر را از طریق برگزاری مناقصه عمومی دو مرحله‌ای به یکی از اشخاص حقوقی واجد شرایط واگذار نماید.

۱- موضوع مناقصه: خرید فیتینگهای لاین PRG

۲- زمان و نحوه توزیع اسناد مناقصه:

۲.۱. متقاضیان جهت دریافت اسناد مناقصه می‌بایست به سایت پتروشیمی سبلان به نشانی الکترونیکی WWW.SABALANPICO.COM بخش تأمین‌کنندگان / مناقصه و مزایده مراجعه و پس از بارگذاری اطلاعات مربوطه نسبت به دریافت اسناد مناقصه اقدام نمایند.

۲.۲. مدت زمان مراجعه به سایت الکترونیکی جهت بارگذاری اطلاعات و دریافت اسناد مناقصه از تاریخ ۱۴۰۴/۰۷/۰۸ لغایت ۱۴۰۴/۰۷/۱۴ اعلام می‌گردد. (یک هفته از تاریخ نشر اولین آگهی)

۲.۳. متقاضیان درصورت اختلال در اینترنت و عدم دسترسی و دریافت اسناد مناقصه از طریق سامانه مندرج در بند ۲٫۲، می‌توانند پس از تماس با شماره تلفن: ۸۸۵۶۴۶۲۰-۲۷ داخلی ۲۹۷۴، درصورت عدم مانع و رادع قانونی، نماینده خود را به‌صورت حضوری از ساعت ۸:۳۰ تا پایان وقت اداری مندرج در بند ۲٫۲ به کمیسیون معاملات پتروشیمی سبلان معرفی و اسناد مناقصه را دریافت نمایند.

۳- زمان و نحوه تحویل پاکات مناقصه: مناقصه‌گران می‌بایست پاکات مناقصه خود را حداکثر تا ساعت ۱۵:۰۰ مورخ ۱۴۰۴/۰۷/۱۹ به‌صورت حضوری به آدرس استان تهران - شهرستان تهران - بلوار دادمان- نرسیده به پل یادگار امام (ره) - کوچه شهید احمد تنگستانی میلاد دوم - پلاک ۱۶- شرکت صنایع پتروشیمی سبلان - طبقه چهارم -کمیسیون معاملات تحویل نمایند.

۴- مدت اعتبار پیشنهادات: سه ماه از تاریخ تحویل پاکات می‌باشد.

امور حقوقی و پیمان‌ها

آگهی تغییرات شرکت سهامی خاص آب منطقه‌ای تهران

به شناسه ملی ۱۰۱۰۰۵۲۸۲۰۹ و به‌شماره ثبت ۱۴۰۲۴ به استناد صورتجلسه مجمع عمومی عادی سالیانه مورخ ۱۴۰۴/۰۵/۲۷ تصمیمات ذیل اتخاذ شد: سازمان حسابرسی به شناسه ملی ۱۰۱۰۱۱۳۶۳۳۲ به سمت بازرس قانونی تا پایان سال مالی انتخاب گردید. روزنامه کثیرالانتشار ایران جهت نشر آگهی‌های شرکت تعیین گردید. ترازنامه و حساب سود و زیان سال مالی ۱۴۰۳ به تصویب رسید.

شناسه ۲۰۱۳۰۰۵

سازمان ثبت اسناد و املاک کشور - اداره ثبت شرکت‌ها و مؤسسات غیرتجاری تهران

آگهی فراخوان مناقصه عمومی دو مرحله‌ای مناقصه شماره SAD040311/A

نوبت دوم

شرکت پتروشیمی صدف خلیج فارس (سهامی خاص) در نظر دارد خرید زیر را از طریق برگزاری مناقصه عمومی دو مرحله‌ای با شرایط ذیل به شرکت واجد شرایط و دارای صلاحیت واگذار نماید:

۱- موضوع مناقصه: خرید کابل‌های برق و ابزار دقیق.

۲- مدت اجرای موضوع مناقصه: ۳ ماه.

۳- مبلغ تضمین شرکت در مناقصه: ۱۱,۸۰۰,۰۰۰,۰۰۰ ریال.

۴- انواع تضمین‌های معتبر برای شرکت در مناقصه:

۴-۱) ضمانت‌نامه بانکی شرکت در مناقصه. ۴-۲) واریز وجه به حساب اعلام شده در اسناد مناقصه.

۵- محل و مهلت توزیع اسناد مناقصه: تهران، ضلع غربی میدان شیخ بهایی، پلاک ۱۸ (ساختمان رایان ونک)، طبقه ۵، واحد ۵۰۵، تا ساعت ۱۴ مورخ ۱۴۰۴/۰۷/۱۲.

۶- محل و مهلت تحویل پاکت پیشنهادها: آدرس فوق، دبیرخانه کمیسیون معاملات، تا ساعت ۱۴ مورخ ۱۴۰۴/۰۷/۲۲.

۷- شرکت‌کنندگان در مناقصه باید به‌همراه **مدارک فنی خود، مستندات سابقه حداقل دو کار مشابه در صنایع پتروشیمی** را برای احراز صلاحیت ارائه نمایند. پیشنهادهای فاقد مستندات فوق، بررسی نخواهند شد.

۸- **در خصوص سوابق کار مشابه**، ارائه کپی مصدق قراردادهای انجام شده و گواهی رضایت خریداران یا مفاصا حساب‌های ذی‌ربط که در یکی از مراجع ذی‌صلاح (دفترخانه اسناد رسمی یا دادگاه یا امور حقوقی کارفرمای طرف قرارداد) گواهی شده است، جهت بررسی مدارک الزامی است.

۹- **مناقصه‌گر لازم است در زمان دریافت اسناد، نسبت به ارائه آگهی تاسیس شرکت جهت کنترل موضوع شرکت با موضوع مناقصه اقدام نماید.** بدیهی است در صورت عدم انطباق، از تحویل اسناد خودداری خواهد شد و درصورت دریافت اسناد از طریق وب‌سایت شرکت صدف، مسئولیت انطباق این موضوع به‌عهده مناقصه‌گر می‌باشد.

۱۰- به پیشنهادهایی که دارای امضاء مشروط و مخدوش بوده یا فاقد سپرده بوده یا سپرده‌ای کمتر از میزان مقرر، چک شخصی و نظایر آن تأمین نمایند و نیز به پیشنهادهایی که پس از انقضاء مدت مقرر در آگهی واصل شود، مطلقاً ترتیب اثر داده نخواهد شد.

۱۱- سایر اطلاعات و جزئیات مربوطه در اسناد مناقصه مندرج می‌باشد.

این آگهی در پرتال الکترونیکی پتروشیمی صدف خلیج فارس در قسمت مناقصات/ مزایدات قابل رویت می‌باشد. مناقصه‌گران می‌توانند برای دریافت اسناد مناقصه به آدرس www.pgspc.ir مراجعه نمایند.

علاقمندان می‌توانند برای کسب اطلاعات بیشتر با شماره ۰۲۱-۵۸۲۶۵۰۰۰ (داخلی: ۱۷۷)، کارشناس: خانم قلی‌زاده، تماس حاصل نمایند.

روابط عمومی شرکت پتروشیمی صدف خلیج فارس

www.behsazco.ir

آگهی مزایده عمومی فروش خودرو

شرکت بهساز کاشانه تهران (سهامی عام) در نظر دارد یک دستگاه خودروی پژو پارس اتوماتیک مدل ۱۳۹۵ را از طریق برگزاری مزایده عمومی واگذار نماید. لذا از کلیه متقاضیان دعوت می نماید، تا پایان وقت اداری روز شنبه مورخ ۱۴۰۴/۷/۱۹ جهت کسب اطلاعات بیشتر و خرید اسناد مزایده (به مبلغ ۲،۵۰۰،۰۰۰ ریال) به نشانی ذیل آگهی مراجعه نمایند.

- قیمت پایه مزایده خرید خودرو فوق ۵،۷۰۰،۰۰۰،۰۰۰ ریال (معادل پانصد و هفتاد میلیون تومان) و تضمین شرکت در مزایده به مبلغ ۳۰۰،۰۰۰،۰۰ ریال (معادل سی میلیون تومان) بوده که بصورت نقدی، چک تضمین شده بانکی و یا ضمانتنامه معتبر بانکی الزامی می باشد.
- آخرین مهلت ارائه پیشنهادات تا پایان وقت اداری روز یکشنبه مورخ ۱۴۰۴/۰۷/۲۰ خواهد بود.
- شرکت در رد یا قبول پیشنهادهای ارائه شده مختار است و به پیشنهادهای فاقد تضمین فوق، مبهم، مخدوش، مشروط، ناقص و یا عدم احراز صلاحیت ترتیب اثر نخواهد داد.
- هزینه های چاپ آگهی به عهده برنده مزایده می باشد.
- بازدید از خودرو با هماهنگی شرکت الزامی است.
- متقاضیان محترم جهت اخذ اطلاعات بیشتر می توانند با شماره تلفن: ۸۶۰۵۸۲۸۴-۸۶۰۵۸۸۳۲-۰۲۱ داخلی (۳۰۹) تماس حاصل نمایند.
- نشانی: بزرگراه کردستان (جنوب به شمال)، خیابان ۶۴، کوچه یکم، روبروی سفارت بنگلادش، پلاک ۸

روزهای شنبه تا چهارشنبه از ساعت ۸ الی ۱۶

خبر

اتحادیه صادرکنندگان فرآورده‌های نفت و گاز:

امسال قیمت متوسط فروش هر بشکه نفت ۶۳.۵ دلار بود

به گفته سخنگوی اتحادیه صادرکنندگان فرآورده‌های نفت، گاز و پتروشیمی ایران، میانگین قیمت فروش هر بشکه نفت خام امسال ۶۳.۵ دلار بوده است.
سید حمید حسینی، سخنگوی اتحادیه صادرکنندگان فرآورده‌های نفت، گاز و پتروشیمی در نشست خبری اعلام کرد: «تحریم‌ها اثر دارد، ولی ما تلاش می‌کنیم با کمک بخش خصوصی و صادرات فرآورده‌های نفتی آن را به حداقل برسانیم.»
به گفته وی، «زمانی صادرات نفت ما روزانه ۲.۲ میلیون بشکه در روز بود، اما مکانیسم ماشه یا اسنپ‌بک قرار نیست بر حوزه نفت و گاز اثر بگذارد.»
به گفته سخنگوی اتحادیه صادرکنندگان فرآورده‌های نفت، گاز و پتروشیمی ایران، «در قانون بودجه امسال ۴۳ میلیارد دلار درآمد نفتی دیده شده که به طور میانگین ۸۰۰ هزار بشکه نفت و با میعانات گازی به بیش از ۲ میلیون بشکه در روز و قیمت نفت هم در بودجه ۶۸ دلار در نظر گرفته شده، در حالی که امسال به طور میانگین هر بشکه نفت ۶۳.۵ دلار بوده است، بنابراین امسال نتوانستیم درآمد پیش‌بینی شده بودجه در بخش نفت را به طور کامل محقق کنیم.»
وی افزود: «در پنج‌ماهه اول سال جاری میزان صادرات فرآورده‌های نفتی کاهش داشته، به‌طوری‌که میزان صادرات بر اساس آمار اعلامی در پنج‌ماهه اول سال جاری به ۲۵۰ میلیارد دلار رسیده و تنها پلیمرها بیشترین رشد صادرات را در این مدت داشته‌اند.»
حمید حسینی اظهار کرد: «در پنج‌ماهه اول امسال بیشترین رشد صادرات مربوط به پلیمرها بوده، به‌گونه‌ای که میزان صادرات این بخش از یک میلیون و ۴۰۰ هزار تن در سال گذشته، به یک میلیون و ۷۰۰ هزار تن در سال جاری رسیده که نشان‌دهنده ۲۴ درصد افزایش صادرات است. اما در این میان متانول و قیر کاهش چشمگیری داشته به‌طوری‌که متانول از ۲ میلیون و ۹۰۰ هزار تن به ۲ میلیون و ۶۰۰ هزار تن در سال جاری رسیده است. در خصوص قیر نیز این بخش با کاهش مواجه بوده و از ۴/۵ میلیون تن به ۳/۹ میلیون تن رسیده است.»
وی در خصوص علت این افت صادرات تصریح کرد: «با توجه به اینکه از ابتدای سال تا کنون ۲ ماه به دلیل عید، انفجار بندرعباس، اعتصاب رانندگان و جنگ ۱۲روزه تعطیل بوده‌ایم همین امر موجب کاهش میزان صادرات این محصولات شده است.»
سخنگوی اتحادیه صادرکنندگان فرآورده‌های نفت، گاز و پتروشیمی ایران تأکید کرد: «با وجود اینکه تحریم‌ها بر آینده کشور و نسل‌های بعدی تأثیرگذار هستند اما نباید مردم و افکارعمومی را از آن ترساند، زیرا تحریم‌ها تأثیر چندانی بر صادرات و واردات نداشته است. از سوی دیگر ما به عنوان بخش خصوصی در کنار دولت هستیم تا تحریم‌های سازمان ملل کمترین اثر را بر تجارت ایران بگذارد.»
وی افزود: «در واقع با توجه به تجربیات ما در سال‌های ۸۹ و ۹۰ می‌توان گفت، حتی تحریم‌های سازمان ملل نیز نمی‌تواند بر صادرات نفت ایران تأثیرگذار باشد. به‌طوری‌که پیش‌بینی می‌شود امسال درآمد نفتی دولت حدود ۴۳ میلیارد دلار یعنی معادل ۵۳۰ هزار میلیارد تومان خواهد بود. اما احتمالاً میزان صادرات روزانه در این حوزه به سقف یک میلیون و ۸۰۰ هزار بشکه نخواهد رسید.»
حسینی با اشاره به شرایط حاکم در کشور عنوان کرد: «در حال حاضر باید صدای واحد در کشور شنیده شود و با اقداماتی همچون بازگرداندن مرجعیت رسانه به داخل، فعال شدن ظرفیت‌های اقتصادی، واگذاری امور به بخش خصوصی و گسترش روابط تجاری با کشورهای منطقه همچون عراق، ترکیه، افغانستان، پاکستان، روسیه، امارات و خریدار کلیدی نفت ایران یعنی چین از این شرایط عبور کرد.»

بخش خصوصی، نیازمند حمایت کامل دولت

همچنین رئیس هیأت‌مدیره اتحادیه صادرکنندگان فرآورده‌های نفتی نیز در این نشست گفت: «در حوزه ارز تقابل دو رویکرد اقتصادی را داریم: رویکرد اول، موافق قیمت‌گذاری دستوری و مدافع نرخ دستوری و نظام چندنرخی است تا از طریق آن بتواند کنترل تورم را انجام دهد و اعطای یارانه را داشته باشد. رویکرد دوم، مدافع یکسان‌سازی نرخ ارز است و با مکانیسم عرضه و تقاضا سعی می‌کند نرخ را در بازار تعیین کند تا از این طریق بتواند از ایجاد رانت جلوگیری کند. این رویکرد در بلندمدت دنبال ثبات ارزی است. طی سال‌های اخیر همواره از رویکرد اول در سیاست‌گذاری‌های ارزی استفاده کردیم و هر زمان که چرخش کوچکی به سمت رویکرد دوم رخ داده گروه‌های ذی‌نفع در جهت جلوگیری از این چرخش فعال شدند تا بتوانند منافع خود را تأمین کنند. بنابراین در پی سالیان اخیر همواره اقتصاد دستوری حاکم بود.»
حامد حسینی افزود: «در حال حاضر بخش خصوصی با دو چالش عمده مواجه است که یکی پیمان‌سپاری و رفع تعهد ارزی است و دیگری در بخش بین‌المللی است که مربوط به نقل و انتقالات بانکی و ورود ارز توسط صادرکنندگان به مبادی مورد نیاز بانک مرکزی و کشور است. برای رفع چالش‌های بخش اول سه مسیر در نظر گرفته‌اند: در بخش بین‌المللی نیازمند حمایت کامل دولت از بخش خصوصی هستیم، چرا که عرصه صادرات و نقل و انتقالات بانکی سخت‌تر شده و همین امر موجب می‌شود این دایره محدودتر شود. اگر حمایت‌ها صورت گیرد می‌توانیم ارز را به محل‌هایی که مورد نیاز کشور است تأمین کنیم. با حمایت دولت در واقع ریسک صادرکنندگان کاهش پیدا می‌کند.»

بنگاه

آمادگی بانک رفاه کارگران برای تأمین مالی ۸۰ درصد سرمایه درگردش واحدهای تولیدی

در نشست فعالان اقتصادی استان کرمان با مدیرعامل بانک رفاه کارگران، اعلام شد این بانک با استفاده از ابزارهای نوین مالی، آماده تأمین مالی تا ۸۰ درصد سرمایه در گردش واحدهای تولیدی و طرح‌های توسعه‌ای واحدهای تولیدی دارای توجیه فنی و اقتصادی است.
به گزارش روابط عمومی بانک رفاه کارگران، نشست فعالان اقتصادی استان کرمان با حضور دکتر اسماعیل لله‌گانی مدیرعامل بانک رفاه کارگران، حسن‌پور نماینده مردم کرمان و راور در مجلس شورای اسلامی، استاندار کرمان، رئیس اتاق بازرگانی و رئیس دانشگاه علوم پزشکی استان در روز چهارشنبه دوم مهر برگزار شد. محور اصلی این جلسه بررسی چالش‌های تأمین مالی سرمایه در گردش برای واحدهای تولیدی بود. مدیرعامل بانک رفاه کارگران با تشریح ابزارهای نوین مالی این بانک از جمله اوراق گواهی سپرده خاص، کارت رفاهی، برات الکترونیک و فاکتورینگ، اظهار کرد: «این بانک برای اولین بار در شبکه بانکی کشور توانسته امکان تأمین مالی ریالی تا ۸۰ درصد نیاز سرمایه در گردش واحدهای تولیدی و طرح‌های توسعه‌ای واحدهای تولیدی را فراهم کند.»
وی با بیان اینکه این حرکت، گامی مهم در جهت تسهیل تأمین مالی و حمایت از تولید در استان کرمان به شمار می‌رود، تأکید کرد: «واحدهای اقتصادی دارای توجیه فنی، اقتصادی و مالی با ارائه مدارک کامل، می‌توانند بدون محدودیت به شعب بانک رفاه مراجعه و درخواست تسهیلات کنند.»
مدیرعامل بانک رفاه کارگران در ادامه افزود: «تاکنون بیش از ۲۵ هزار میلیارد ریال پرونده تسهیلاتی در استان کرمان به بانک ارائه شده و در حال بررسی است.»
دکتر لله‌گانی در پایان با اعلام آمادگی کامل این بانک برای حمایت همه‌جانبه از تولیدکنندگان، اظهار کرد: «ابزارهای نوین مالی بانک رفاه نقش کلیدی در رفع مشکلات نقدینگی و پشتیبانی از طرح‌های توسعه‌ای واحدهای تولیدی استان کرمان ایفا خواهند کرد.»
نماینده مردم راور و کرمان در مجلس شورای اسلامی، استاندار کرمان و دیگر مسئولان حاضر در جلسه، این طرح‌ها را فرصتی بی‌نظیر برای تقویت تولید و رونق اقتصادی استان دانستند و از تلاش‌های بانک رفاه در حمایت از فعالان اقتصادی قدردانی کردند. این نشست با پرسش و پاسخ فعالان اقتصادی و مدیرعامل و معاون امور اعتباری بانک رفاه کارگران ادامه یافت.

در نشست تخصصی «تله قیمت گذاری دستوری» ارزیابی شد

موانع کسب و کارهای ایرانی

گزارش

گروه اقتصادی

اقتصاد ایران دهه‌هاست که با بیماری مزمنی به نام «قیمت‌گذاری دستوری» دست‌وپنجه نرم می‌کند؛ سیاستی که به گفته اقتصاددانان، همچون سمی مهلک، سیگنال‌های حیاتی بازار را خاموش کرده، سرمایه‌گذاری را فراری داده و چرخ‌های تولید را از حرکت باز داشته است. اما ریشه این اصرار بر سیاست‌ها چیست؟ آیا صرفاً یک «اشتباه محاسباتی» است یا رگ و ریشه‌های یک «حرکت مخرب» برای نابودی اقتصاد کشور است؟ این پرسش‌های بنیادین، محور اصلی نشست تخصصی «تله قیمت‌گذاری دستوری» بود که با حضور موسی غنی‌نژاد، اقتصاددان برجسته، حسام آرمندهی، فعال حوزه استارتاپی و علی میرزاخانی، مدیر واحد مطالعات اقتصادی آکادمی سامان برگزار شد. در این نشست، کارشناسان با تشریح مبانی نظری شکست سیاست‌های دستوری، با ارائه نمونه‌های ملموس از اقتصاد دیجیتال گرفته تا بازار خودرو و مسکن، ابعاد ویرانگر این تفکر را بر پیکره اقتصاد و جامعه ایران از زاویه نگاه خود به تصویر کشیدند.

بخش اول: تشخیص بیماری؛ چرا قیمت، یک «فرمان» نیست؟

نشست با ارائه تحلیلی علی میرزاخانی آغاز شد تا بنیان‌های نظری بحث را استوار سازد. او توضیح داد که قیمت‌ها صرفاً یک عدد نیستند، بلکه «نظام اطلاع‌رسانی» اقتصاد هستند؛ سیگنال‌هایی حیاتی که اطلاعات پراکنده میلیون‌ها کنشگر اقتصادی را پردازش کرده و به تولیدکننده می‌گویند «چه چیزی، چگونه و برای چه کسی» تولید شود. میرزاخانی تأکید کرد: «برخلاف تصور رایج، ارزش یک کالا ذاتی نیست، بلکه حاصل ارزشگذاری ذهنی افراد در بازار است. تولید زمانی به خلق ثروت منجر می‌شود که در چرخه مبادله قرار گیرد.»
از دیدگاه او، دستکاری این نظام اطلاع‌رسانی از دو مسیر اصلی رخ می‌دهد: انبساط پولی (چاپ پول) که ارزش پول را از بین می‌برد و قیمت‌گذاری دستوری که مستقیماً اطلاعات بازار را تحریف می‌کند. نتیجه هر دو، فلج شدن «محاسبه عقلانی اقتصادی» و حرکت در تاریکی است. او پیامدهای این دستکاری را در سه پدیده خلاصه کرد:
تولید آربیتراژی: به جای خلق ثروت واقعی، تولیدکنندگان به دنبال سوءاستفاده از تفاوت قیمت‌های دستوری و قیمت‌های بازار می‌روند؛ مانند تبدیل آرد یارانه‌ای به ماکارونی برای فرار از کنترل قیمت.
ناترازی: سرکوب قیمت، سیگنال اشتباه به مصرف‌کننده می‌دهد و تقاضا را به شکلی غیرواقعی بالا می‌برد، در حالی که به تولیدکننده سیگنال می‌دهد که تولید غیراقتصادی است. نتیجه، کمبود هرچه بیشتر کالا در بازار و تشدید ناترازی است.
سرمایه‌گذاری غلط (Malinvestment): سرمایه‌ها به سمت پروژه‌هایی هدایت می‌شوند که در شرایط عادی بازار، توجیه اقتصادی ندارند و این یعنی اتلاف منابع ملی که جزو تبعات بلندمدت قیمت‌گذاری دستوری یا همان تحریف قیمت‌هاست.
میرزاخانی با اشاره به تاریخ، فروپاشی امپراطوری روم را یکی از نمونه‌های تاریخی اضمحلال اقتصادی ناشی از سیاست‌های دستکاری قیمت و کاهش عیار سکه‌ها دانست و هشدار داد که ترویج «شبه‌علم» اقتصادی در ایران، مانند انکار رابطه نقدینگی و تورم، می‌تواند نسخه ترکیبی خطرناکی برای فروپاشی اقتصادی باشد.

علی میرزاخانی گفت: «بزرگ‌ترین دستکاری قیمت را در بازار ارز می‌بینیم. وقتی نرخ ارز را سرکوب می‌کنید، قیمت تمام کالاهای وارداتی را سرکوب کرده‌اید. این سیاست، برخلاف تمام شعارها، عملاً تولید داخلی را تخریب و رفاه مصرف‌کننده را نابود می‌کند.»

بخش دوم: ریشه تاریخی قیمت‌گذاری دستوری

موسی غنی‌نژاد، با تکیه بر دهه‌ها تجربه و دانش نظری، تحلیل خود را با صراحتی کم‌نظیر ارائه داد. او ریشه قیمت‌گذاری دستوری را یا «جهل اقتصادی سیاست‌گذار» یا «تلاش برای کسب محبوبیت» دانست و تأکید کرد که این پدیده مختص دوران پس از انقلاب نیست. غنی‌نژاد ریشه‌های این تفکر را به سال ۱۳۵۳ و افزایش ناگهانی درآمدهای نفتی بازگرداند؛ زمانی که «مرکز بررسی قیمت‌ها» در وزارت بازرگانی وقت شکل گرفت و بعدها به «سازمان حمایت از مصرف‌کنندگان و تولیدکنندگان» تبدیل شد.
از نظر غنی‌نژاد، این سازمان نه تنها از تولید و مصرف حمایتی نکرده، بلکه به یکی از بزرگ‌ترین موانع اقتصاد ایران بدل شده است. او با قاطعیت چنین پیشنهادی را مطرح کرد: «اولین گام برای رفتن به سوی اصلاح اقتصادی، انحلال سازمان حمایت است. من گردنم را گرو می‌گذارم؛ اگر سازمان حمایت در همین شرایط کنونی منحل شود، بدون هیچ اقدام دیگری، قیمت‌ها نه تنها بالا نمی‌رود بلکه مقداری پایین هم می‌آید. این سازمان گاهی حتی مانع کاهش قیمت‌ها می‌شود.»
او خاطره‌ای از یک تولیدکننده را نقل کرد که در دوران رکود قصد داشت برای فروش محصولاتش قیمت را پایین بیاورد، اما سازمان حمایت او را به جریمه تهدید کرده بود. غنی‌نژاد با تأیید تحلیل میرزاخانی، قیمت‌ها را یک «نظام اطلاع‌رسانی کارآمد» خواند که عقل بشر هنوز جایگزینی برای آن نیافته است و دخالت در آن را به معنای نابود کردن این سیستم هوشمند دانست.

بخش سوم: روایت یک کارآفرین از اقتصاد دیجیتال

حسام آرمندهی از تأثیرات ملموس اقتصاد دستوری بر صنعتی گفت که روزگاری پیشران نوآوری در منطقه به شمار می‌رفت. آرمندهی بحث را از یک تحلیل صرفاً اقتصادی فراتر برد و با طرح یک فرضیه، نگاه‌ها را به زاویه‌ای دیگر معطوف کرد: «اینکه بگوییم این سیاست‌ها ناشی از عوام‌فریبی است، نگاهی خوش‌بینانه است. وقتی تئوری‌هایی که در تمام دنیا شکست‌شان اثبات شده، با این حجم از اصرار دنبال می‌شوند، باید به نیت‌ها مشکوک شد.»
این فرضیه با تأیید دکتر غنی‌نژاد همراه شد که آن را به منافع ذینفعان مرتبط دانست؛ کسانی که از رانت‌های ایجادشده توسط قیمت‌گذاری دستوری ارتزاق می‌کنند و با هرگونه اصلاحی مخالفند.
آرمندهی در ادامه، سه تجربه مشخص از مداخلات را تشریح کرد که چگونه اکوسیستم استارتاپی ایران را از اوج به حضیض کشاند:
۱. جنگ با ارزشگذاری و فرار سرمایه:
او به دوران رونق اکوسیستم در سال‌های ۹۲ و ۹۳ اشاره کرد، زمانی که سرمایه‌گذاران خارجی و داخلی در حال ورود به این حوزه بودند، اما این روند با حملات سازمان‌یافته متوقف شد. «با پخش «شب‌نامه» و ایجاد یک جریان رسانه‌ای، ارزشگذاری استارتاپ‌ها را زیر سؤال بردند. می‌گفتند این اعداد واقعی نیست. امروز اقداماتی مشابه در فرآیند ورود شرکت‌ها به بورس انجام می‌شود و با دخالت در قیمت‌گذاری، مانع توسعه می‌شوند.» نتیجه این دخالت‌ها، به گفته آرمندهی، توقف کامل چرخه سرمایه‌گذاری بود. «دیگر کسی وارد این حوزه نمی‌شود و آنهایی که بودند هم در حال خروج هستند. زمانی در منطقه پیشرو بودیم، اما امروز ۱۰ سال است که وزرا وعده ساخت یک «یونیکورن» (استارتاپ با ارزش بیش از یک میلیارد دلار) را می‌دهند.»
۲. شکستن دماسنج: حذف قیمت‌ها از پلتفرم‌ها:
آرمندهی به تجربه مکرر حذف قیمت خودرو و مسکن از روی پلتفرم دیوار در زمان تلاطم بازار اشاره کرد و آن را مصداق «شکستن دماسنج به جای درمان تب» دانست. «هر وقت بازار به خاطر سیاست‌های کلان اقتصادی ملتهب می‌شود، ساده‌ترین راهکارشان این است که به ما دستور دهند قیمت را نمایش ندهیم. یک بار بررسی کردیم و دیدیم این اقدام در کمتر از یک ماه، ۲۵ هزار ساعت از وقت کاربران را هدر داد، چون مجبور بودند برای فهمیدن قیمت یک کالا، مدام تماس بگیرند. قیمت‌ها که پایین نیامد، فقط مردم آزار دیدند.»
۳. بخشنامه‌های دستوری: سود فقط ۱۵درصد!
نمونه سوم، ابلاغ بخشنامه‌ای از سوی اتاق اصناف و سازمان حمایت بود که کسب‌وکارها را موظف می‌کرد بیش از ۱۵ درصد سود نکنند. «این تفکر نه تنها خنده‌دار است، بلکه هرگونه انگیزه برای نوآوری و بهینه‌سازی را از بین می‌برد. فرض کنید ما فرآیندهایمان را بهینه کنیم تا هزینه‌ها را کاهش دهیم؛ طبق این بخشنامه، این کار برای ما ضرر است!»

بخش چهارم: بحران مدیریت و آینده‌ای در دستان کارآفرینان

فراتر از نقد سیاست‌های اقتصادی، حسام آرمندهی به یک بحران عمیق‌تر اشاره کرد: بحران مدیریت و توان اجرایی. او معتقد است حتی بهترین تئوری‌های اقتصادی نیز در دست مدیران ناکارآمد به شکست می‌انجامد. اما این مدیران چگونه از بدنه حاکمیت حذف شدند؟ آرمندهی پاسخ را در یکی دیگر از جلوه‌های سرکوب قیمتی می‌داند: «مدیرانی که باید این سیاست‌ها را اجرا کنند، خودشان با سرکوب قیمتی نابود شده‌اند. با راه انداختن پروژه «حقوق‌های نجومی» و... کاری کردند که دیگر هیچ مدیر توانمندی حاضر نیست با حقوق‌های اندک در بدنه دولت کار کند. این سرکوب قیمت در حوزه نیروی انسانی متخصص، باعث شده توان اجرایی کشور رو به افول باشد.»
با این حال، فضای نشست با ناامیدی به پایان نرسید. موسی غنی‌نژاد با نگاهی امیدوارانه، خطاب به نسل کارآفرینان گفت: «آینده ایران را شما می‌سازید. زود ناامید نشوید. همین که می‌آیند و می‌خواهند در کسب‌وکار شما شریک شوند، یعنی شما پیروز شده‌اید و آنها مجبور به کنار آمدن با شما هستند. محکم بایستید، اوضاع درست خواهد شد.» او پیشرفت‌های تکنولوژیکی را شانسی برای عبور از سد «عقب‌مانده‌های ذهنی» دانست که نمی‌توانند جلوی آن را بگیرند.
علی میرزاخانی نیز در جمع‌بندی خود، کارآفرینان استارتاپی را «شاهدهای بسیار روشنی» برای نسل جدید خواند که برخلاف گذشته، دیگر برای یافتن الگوی موفقیت نیازی به جست‌وجو در خارج از مرزها ندارند.

> قیمت‌ها صرفاً یک عدد نیستند، بلکه «نظام اطلاع‌رسانی» اقتصاد هستند؛ سیگنال‌هایی حیاتی که اطلاعات پراکنده میلیون‌ها کنشگر اقتصادی را پردازش کرده و به تولیدکننده می‌گویند «چه چیزی، چگونه و برای چه کسی» تولید شود

روایت‌هایی از خط مقدم؛ از «تتر نیمایی» تا حذف «عجله دارم»

اگر پنل اول نشست به کالبدشکافی نظری و کلان اقتصاد دستوری پرداخت، پنل دوم با عنوان «راه و بیراهه تصمیمات قیمتی» بحث را به کف بازار و میدان نبرد روزمره کسب‌وکارها کشاند. در این بخش، مدیران عامل سه استارتاپ برجسته از صنایع بیمه، تبادل رمزارز و تاکسی اینترنتی، با روایت تجربیات خود، نشان دادند که ویروس قیمت‌گذاری دستوری چگونه در عمل، نوآوری را خفه، سرمایه‌گذاری را محدود و منطق بازار را مختل می‌کند.

حذف «عجله دارم»؛ وقتی دخالت، قیمت را بالاتر می‌برد

مصطفی سیدحسینی، مدیرعامل یک استارتاپ حمل و نقل مسافر، عملکرد قیمت‌گذاری دستوری را به یک «جَمر» یا مختل‌کننده سیگنال GPS تشبیه کرد که با ایجاد اختلال، سیستم را از کار می‌اندازد. او تجربه حذف اجباری گزینه «عجله دارم» از تاکسی‌های اینترنتی را نمونه‌ای کلاسیک از یک تصمیم اشتباه بر اساس برداشتی نادرست خواند. این گزینه به مسافر اجازه می‌داد با پیشنهاد مبلغی بالاتر، شانس پذیرش سفر خود را در ساعات اوج تقاضا افزایش دهد.
مصطفی سیدحسینی گفت: «برداشت نادرست این بود که این گزینه باعث افزایش قیمت می‌شود. اما نتیجه حذف آن دقیقاً برعکس بود. فردای مدیرعامل شدنم به تعزیرات احضار شدم و پرسیدند چرا راننده‌ها درخواست سفر را قبول نمی‌کنند؟ پاسخ این بود که راننده تابع ما نیست و بر اساس عرضه و تقاضا تصمیم می‌گیرد. حذف این گزینه باعث شد «نرخ مچینگ» یا تطابق مسافر و راننده کاهش یابد، میانگین درآمد ساعتی راننده‌ها کم شود و در نهایت، قیمت تعادلی برای همه بالاتر برود.»
او تأکید کرد که هدف اصلی پلتفرم، نه افزایش کمیسیون، بلکه بهینه‌سازی قیمت برای افزایش حداکثری تعداد سفرهای موفق است؛ هدفی که دخالت دستوری مستقیماً آن را نشانه می‌گیرد.

صنعت بیمه در آستانه «ناترازی»؛ وقتی نوآوری سقف می‌خورد

حامد ولی‌پوری، مدیرعامل یک استارتاپ فعال در صنعت بیمه، تصویر نگران‌کننده‌ای از صنعت بیمه ارائه داد. به گفته او، ۸۰ تا ۹۰ درصد بازار بیمه ایران در دو حوزه درمان و خودرو متمرکز است و هر دوی این حوزه‌ها با قیمت‌گذاری دستوری شدید مواجه‌اند. این یعنی «سقف ارزش‌آفرینی» در این صنعت توسط رگولاتور تعیین شده است.
حامد ولی‌پوری گفت: «در یک اقتصاد سالم، قیمت به شما سیگنال می‌دهد که آیا در حال خلق ارزش واقعی هستید یا نه. وقتی این سیگنال قطع می‌شود، دیگر کسی به سراغ نوآوری نمی‌رود. نتیجه این است که ناترازی که امروز در صنعت انرژی می‌بینیم، در آینده نزدیک در صنعت بیمه نیز تکرار خواهد شد.»
او توضیح داد که این دخالت‌ها، شرکت‌ها را به جای خلق ارزش برای مشتری، به سمت یافتن راه‌هایی برای دور زدن آیین‌نامه‌ها سوق می‌دهد. اشتهای رگولاتور برای کنترل به حدی رسیده که حتی می‌خواهد «میزان دستمزد فروشندگان بیمه» را نیز تعیین کند. ولی‌پوری ریشه این مشکلات را در سه لایه تحلیل کرد: ناآشنایی ابتدایی برخی تصمیم‌گیران با مبانی اقتصاد، تضاد رویکردهای اقتصادی در مسئولیت‌ها و تضاد منافع گسترده که به‌ویژه در بیمه شخص ثالث خود را نشان می‌دهد.

> علی میرزاخانی کارآفرینان استارتاپی را «شاهدهای بسیار روشنی» برای نسل جدید خواند که برخلاف گذشته، دیگر برای یافتن الگوی موفقیت نیازی به جست‌وجو در خارج از مرزها ندارند

روایتی عجیب از دنیای رمزارز

شاید عجیب‌ترین روایت‌ها از دخالت‌های دستوری، از زبان سهند حمزه‌ای، فعالان صنعت نوپای رمزارز بیان شد.
سهند حمزه‌ای گفت: «شاید خنده‌دار به نظر برسد، اما در جلسات از ما خواسته‌اند که برای تتر قیمت دستوری تعیین کنیم؛ چیزی شبیه «تتر نیمایی». پاسخ ما این است که ما خودمان تتری برای فروش نداریم و کاربران هم حاضر نمی‌شوند دارایی خود را زیر قیمت بازار جهانی بفروشند. یا از ما می‌خواهند جلوی نوسان بیش از ۵ درصدی بیت‌کوین را بگیریم! در حالی که این نوسانات جهانی است و در کنترل ما نیست. حتی به ما گفته‌اند چرا نیمه‌شب فعال هستید؟»
با وجود این فشارها، پیام مدیران حاضر در این پنل، ترکیبی از نقد صریح و خوش‌بینی محتاطانه بود. آنها ضمن تأکید بر لزوم بقا و مقاومت در برابر سیاست‌های نادرست، ابراز امیدواری کردند که در نهایت، منطق بازار و نیروی تکنولوژی مسیر خود را خواهد یافت و مقابله با نوآوری به پایان خواهد رسید.

بـرش

تقابل دو جهان‌بینی

نشست «تله قیمت‌گذاری دستوری» فراتر از تکرار بدیهیات اقتصادی، به یک صحنه تقابل دو جهان‌بینی تبدیل شد: جهان‌بینی اقتصاد دستوری که به روایت سخنرانان پنل ریشه در ناآگاهی و منافع گروه‌های خاص دارد و جهان‌بینی اقتصاد آزاد و کارآفرینانه که بر پایه نوآوری، رقابت و سازوکارهای هوشمند بازار استوار است.
روایت‌های تلخ اما روشنگر کارآفرینی که در خط مقدم این نبرد اقتصادی ایستاده، نشان داد که ادامه سیاست‌های دستوری نه تنها به اتلاف منابع و تضعیف تولید می‌انجامد، بلکه با فراری دادن سرمایه و استعداد، آینده بلندمدت کشور را به مخاطره می‌اندازد. پیام نهایی این نشست روشن بود: راه نجات اقتصاد ایران نه از مسیر دستور و کنترل، بلکه از مسیر آزادسازی، سپردن کار به مکانیزم بازار و مهم‌تر از همه، حمایت واقعی از کارآفرینانی می‌گذرد که با وجود تمام موانع، هنوز برای ساختن فردایی بهتر تلاش می‌کنند.

عکس: سجاد صفری / ایران

بازار سهام چگونه با وجود افزایش ریسک‌ها این هفته را یکپارچه مثبت آغاز کرد؟

سه چراغ سبز بورس به اصلاح اقتصادی

بورس

گروه بورس- سومین روز سراسر سبز بازار سهام در اولین هفته پس از قطعی شدن روند فعال‌سازی مکانیزم ماشه بسیاری را شگفت‌زده کرد. رشدهای کم‌نظیر قیمت‌ها، صف‌های خرید قدرتمند، ورود پول تازه‌نفس و دستیابی شاخص بورس به کانال‌های جدید همگی نشانه‌هایی است مبنی برآنکه فارغ از مسائل سیاسی، آنچه در نهایت بازار سهام را دستخوش تغییر می‌کند اقتصاد است. مسأله‌ای که در تجربه‌نگاری اخیر روزنامه ایران از شرایط بورس مسکو نیز به وضوح دیده می‌شد که بیش از سه سال جنگ و تحریم، در نهایت آنچه روند بورس را بهتر توضیح می‌داد متغیرهای اقتصادی بود. شش گمانه درباره صعود این روزهای بورس تهران مطرح می‌شود مانند ارزندگی سهام، در اوج بودن بازارهای رقیب مانند ارز و طلا، کاهش فشار ناترازی انرژی در پاییز، انتظار برای گزارش‌های بهتر از انتظار شرکت‌ها در فصل دوم سال، ورود پول‌های تازه، اما آنچه به نظر می‌رسد بیش از هر چیز پیشران رونق سهام شد یک سیگنال از اصلاح اقتصادی است. طبق تازه‌ترین اظهارات معاون ارزی بانک مرکزی شرکت‌های پتروشیمی و فولادی در حال همکاری با سکاندار پولی و عرضه ارز خود در بازار توافقی هستند. اتفاقی که بارها روزنامه ایران به عنوان نسخه نجات دو بازار ارز و سهام برآن تأکید کرده بود. کاهش شکاف ارزی نه تنها جلوی فساد و رانت‌پاشی را در اقتصاد می‌گیرد، بلکه با بهبود سود شرکت‌ها در بخش واقعی اقتصاد به سهام رونق می‌دهد و از جذابیت بازارهای سفته‌بازی می‌کاهد. اینکه سیاست‌های اقتصادی دولت تا چه حد به سمت حذف قیمت‌گذاری‌های دستوری در بخش‌های مختلف و بویژه ارز می‌رود، تعیین‌کننده تداوم رونق بازار سهام خواهد بود. اما امر بدیهی آن است که در اوج خبرهای نامطلوب سیاسی مشاهده می‌کنیم یک قدم دولت در مسیر اصلاح اقتصادی چگونه هم به بخش مولد کمک می‌کند و هم التهاب ارز و طلا را مهار می‌کند.

روز سراسر سبز بورس تهران

بورس تهران در معاملات روز گذشته بار دیگر چهره‌ای سبز و امیدوارکننده از خود به نمایش گذاشت. شاخص کل با رشد ۲.۳ درصدی توانست وارد کانال ۲.۷ میلیون واحدی شود؛ سطحی که از ۷ مردادماه تاکنون بی‌سابقه بوده و نشان‌دهنده بهبود محسوس جو روانی بازار است.

در جریان معاملات، ورود پول حقیقی به سهام به رقم قابل توجه ۲۱۰۰ میلیارد تومان رسید و ۸۳ درصد نمادها در محدوده مثبت قیمتی معامله شدند. این روند صعودی با باقی ماندن صف‌های خرید سنگین تا پایان بازار همراه شد؛ به‌طوری که ارزش صف‌های خرید در ۳۸۰ نماد (معادل ۴۷ درصد بازار) حدود ۵۵۰۰ میلیارد تومان برآورد شد. این ارقام، حکایت از تحرک بالا و اشتیاق مجدد سرمایه‌گذاران خرد برای حضور در بازار سهام دارد.

در مقابل، بازار ارز روزی کم‌نوسان را پشت سر گذاشت و نرخ دلار تغییر قابل توجهی نسبت به روز قبل نداشت. اما بازار طلا کمی پررنگ‌تر ظاهر شد. سکه امامی به‌دلیل جهش جدید اونس جهانی که رکورد تاریخی ۳۸۰۰ دلاری را شکست، رشد بیشتری را تجربه کرد و از مسیر دلار جدا شد.

در بخش صندوق‌های سرمایه‌گذاری، روند خروج پول از صندوق‌های درآمد ثابت همچنان ادامه داشت و سرمایه‌گذاران خرد حدود ۲۷۰ میلیارد تومان از این صندوق‌ها خارج کردند. هرچند صندوق‌های طلا در این روز با ورود سرمایه همراه بودند، اما حجم ورود به‌مراتب کمتر از بازار سهام بود و تمرکز اصلی نقدینگی همچنان بر بورس باقی ماند.

> هرچند رشد بورس را نه فقط یک عامل، بلکه مجموعه‌ای از شرایط توضیح می‌دهند اما بدون تردید واقعی‌ترین و قوی‌ترین روایت یک چیز است «سیگنال حذف قیمت‌گذاری دستوری»

شش روایت برای رشد سه‌روزه سهام

وقتی بازارها تغییر مسیر می‌دهند، بسیاری آن را روایت می‌کنند که هرچند پساواقعه (hindsight) است، اما در خود دلایلی را برای توضیح غافلگیری دارد. درباره رشد این روزهای بورس نیز شش روایت مطرح است. یک گروه می‌گویند قیمت سهام به قدری به کف تاریخی نزدیک شده بود که انگیزه سرمایه‌گذاران برای ورود شد. دومین روایت بر نزدیک اوج رسیدن قیمت‌ها در بازارهای رقیب مانند ارز و طلا تأکید می‌کنند که انگیزه سرمایه‌گذاران برای ورود بیشتر به این بازارها را محدود می‌کند. دسته سوم بر بهبود شرایط تولید به دلیل نبود چشم‌انداز ناترازی در فصل پاییز و توقف فعالیت شرکت‌های بورسی انگشت می‌گذارند. چهارمین روایت بر عملکرد بهتر از انتظار شرکت‌ها در ماه گذشته و احتمالاً فصل تابستان تأکید می‌کند. گروه پنجم اما کمی مرموزانه‌تر به ماجرا نگاه می‌کنند و ورود پول موسوم به «پول هوشمند» را دلیل رشد این روزها می‌دانند. آنها معتقدند افرادی که از تحولات زودتر از دیگران باخبرند، روند صعودی بورس و سنگینی کفه ترازو به نفع سهام را پیش‌بینی کرده و با تزریق منابع مالی تازه به رشد دسته‌جمعی سهم‌ها دامن زده‌اند.

شاید همه این روایت‌ها صحیح باشد و رشد بورس نه فقط به یک عامل، بلکه به همه آنها وابسته بوده، اما بدون تردید واقعی‌ترین روایت را گروه ششم می‌گویند «سیگنال حذف قیمت‌گذاری دستوری». علی‌رضا گچ‌پززاده، معاون ارزی بانک مرکزی، از مذاکرات این بانک با صنایع فولادی و پتروشیمی خبر داد و اعلام کرد «بر اساس توافق‌های صورت‌گرفته، علاوه بر رعایت سقف صادرات سال گذشته، افزایش صادرات این صنایع نیز در دستور کار قرار گرفته و ارز حاصل از آن در تالار دوم عرضه خواهد شد.» همین کافی بود تا بورس تهران که مدت‌ها با دلار دستوری زیر مرز ۷۰ هزار تومان ارزش‌گذاری می‌شد، نسبت به تعدیل اسمی قیمت‌ها و بهبود سودآوری شرکت‌ها امیدوار شود. این اتفاق نه تنها به معنای نزدیک شدن قیمت ارز قابل دسترس شرکت‌های تولیدی بورس به محدوده‌های بالاتر است، بلکه فشار را از بازار ارز برداشته و این بازار و به تبعش طلا را با کاهش جذابیت مواجه می‌کند (البته بخشی از رشد قیمت طلا ناشی از موتور دوم، یعنی بازار جهانی است که امری فراگیر در تمام دنیاست).

شروط پایداری رونق بورس

واکنش بازار سهام در سه روز گذشته، چراغ سبزی به یک قدم اولیه دولت و سیاست‌گذاران در جهت اصلاحات اقتصادی و پایان بخشیدن به اقتصاد دستوری است. ریسک‌های سیاسی، مسأله تازه‌ای در اقتصاد ایران نیست و شاید بتوان با جرأت گفت که اکنون با دولت مستقر در کاخ سفید، حتی برای اقتصاد جهان نیز پدیده‌ای اجتناب‌ناپذیر است. بنابراین، آن بخش که در دستان سیاست‌گذاران است، سیاست‌های اقتصادی است که به آسانی می‌تواند جریان کشور را به سمت توسعه تغییر دهد و صدالبته در مسیر سیاسی نیز با افزایش تاب‌آوری و پادشکنندگی به کشور کمک کند. برای این موضوع بازار سهام با دو مسأله مواجه است؛ قیمت‌گذاری دستوری و نرخ بهره بالا. بخش اعظم قیمت‌گذاری دستوری ناشی از نظام ارز چندنرخی است؛ بنابراین، کلید اصلی هر دو موضوع از بانک مرکزی می‌گذرد. اگر مسیری برای حذف رانت ارزی تداوم یابد و به تدریج با کاهش فشار تقاضای کاذب، نرخ‌های بهره نیز کمی پایین آیند، طبیعی است رونق بورس می‌تواند ادامه‌دار باشد. اما بازگشت به سیاست‌های سرکوب، مجدد پناهگاه‌ها را جذاب می‌کند و بازار سهام را به رکود فرو می‌برد. لازم به تأکید است، حدود پنج سال رکود و جاماندگی بازار سهام نسبت به رقبا، خاطره‌ای نیست که با سه روز رشد از یادها برود؛ بنابراین، تداوم و تکرار سیگنال‌های مثبت اقتصادی، امری ضروری برای گذار به بازار سرمایه‌ای پویاست.

خبر

مدیریت نظارت بر بازار اولیه سازمان بورس و اوراق بهادار اعلام کرد

صدور مجوز افزایش سرمایه ۸۵ شرکت در نیمه اول ۱۴۰۴

در ادامه اجرای مفاد قانون بازار اوراق بهادار و مقررات مربوط، در ۶ ماه اول سال ۱۴۰۴، با بررسی درخواست‌های افزایش سرمایه شرکت‌های سهامی عام ثبت‌شده نزد سازمان بورس، مجوز انجام افزایش سرمایه ۸۵ شرکت را صادر کرد.

مبلغ کل مجوزهای ارائه‌شده به شرکت‌های سهامی‌عام برای انجام افزایش سرمایه در نیمه اول امسال، بیش از ۲۷۶ هزار میلیارد تومان بوده است.

بر اساس مجوزهای صادر شده، ۶۴.۲ درصد افزایش سرمایه‌ها از محل مازاد تجدید ارزیابی دارایی‌های ثابت، ۱۸.۴ درصد از محل سود انباشته، ۱۱ درصد از محل سایر اندوخته‌ها، ۳.۵ درصد از محل مطالبات حاصل‌شده سهام‌داران و آورده نقدی و مابقی از محل آورده نقدی سهام‌داران جدید با سلب حق تقدم از سهامداران فعلی تأمین شده است.

عملکرد مدیریت نظارت بر بازار اولیه سازمان بورس در بخش اوراق بدهی نشان می‌دهد، در نیمه اول امسال پذیره‌نویسی انواع اوراق بدهی به مبلغ ۳۲ همت انجام شده که شامل: ۲۹ فقره اوراق مرابحه به مبلغ ۹ هزار و ۶۹۰ میلیارد تومان، ۴ فقره اوراق مرابحه کوچک و کوتاه‌مدت به مبلغ ۶۱۰ میلیارد تومان، ۹ فقره اوراق اجاره به مبلغ ۱۳ هزار و ۷۰۰ میلیارد تومان، و ۱۳ فقره اوراق سلف به مبلغ ۸ هزار و ۶۶۰ میلیارد تومان بوده است.

علاوه بر این، معاملات ثانویه انواع اوراق بدهی به مبلغ ۳۱۱ هزار میلیارد تومان آغاز شده است. این موضوع شامل: ۹ فقره اوراق مشارکت به مبلغ ۳ هزار و ۹۰۰ میلیارد تومان، ۲ فقره اسناد خزانه اسلامی به مبلغ ۴۵ هزار میلیارد تومان، ۱۵ فقره اوراق گام به مبلغ ۷ هزار و ۹۰۰ میلیارد تومان و اوراق مرابحه عام منتشر شده توسط وزارت اقتصاد به مبلغ ۲۵۴ هزار و ۸۳۵ میلیارد تومان بوده است.

بهران
www.behranoil.co
آگهی مناقصه عمومی ۲۵-۱۴۰۴
شرکت نفت بهران (سهامی عام) در نظر دارد، تامین نیروی آتش نشان پالایشگاه خود را از طریق برگزاری مناقصه عمومی یک مرحله ای به پیمانکار واجد شرایط واگذار نماید، از متقاضیان محترم دعوت می گردد، از تاریخ ۱۴۰۴/۰۷/۰۸ لغایت ۱۴۰۴/۰۷/۲۱ از ساعت ۷ تا ۱۵ به منظور دریافت اسناد شرکت در مناقصه به نشانی: تهران، بزرگراه شهید رجایی (جاده قدیم قم)، سه راه خیر آباد، انتهای بلوار تاسیسات نفتی ری، پالایشگاه نفت بهران، طبقه اول، واحد بازرگانی داخلی مراجعه نمایند و پیشنهادات مالی و فنی خود را به همراه نسخه مهر و امضا، شده اسناد مناقصه، پیش نویس قرارداد و اسناد و مدارک پیوست حداکثر تا ساعت ۱۵ روز دوشنبه مورخ ۱۴۰۴/۰۷/۲۱ به نشانی: تهران، خیابان دکتر شریعتی، خیابان شهید وحید دستگردی(ظفر)، نبش کوچه شریفی، پلاک۲، طبقه همکف، دبیرخانه کمیسیون تحویل و رسید آن را اخذ نمایند.
لازم به ذکر است شرکت کنندگان باید الزاما مجوز رسمی از سازمان آتش نشانی و گواهی حرفه ای آتش نشان ها را دارا باشند.
شرکت نفت بهران

First Announcement
National Iranian Copper Industries Company (NICICO) Tender Announcement:
"CADTENDER1404
#04-30,000MT-EXW UAE"
National Iranian Copper Industries Company intends to export 30,000 MT of Copper Cathode (LME grade "A", Standard ASTM-B115) produced in Sarcheshmeh and Khatoon Abad copper complex Kerman Province, I. R. IRAN.
Legal foreign companies are invited to visit the Tender section on our official website at www.nicico.com (tender section) to review the tender terms and conditions available from Tuesday, 30th September 2025 to Wednesday 15th October 2025. All offers must be submitted exclusively via email to the NICICo Marketing & Sales Dept. at: sales-tender3@nicico.com no later than 12:00 PM (Iran local time) Wednesday 15th October 2025.
For any questions or further information, please reach out to NICICO's Marketing & Sales department using the contact details below:
Tel:+982182138139/+982182138135/+982188101497

نوبت اول
آگهی تجدید فراخوان
۷۷۰۰۴۰۳۵۱۳ / ت ک م ع / ۲۲۱۶
Induction motor, 3Ph, Pole number: 2, 185KW (250HP), 6KV, 21.5A, 50HZ, 2970rpm, cosØ: 0.85, Mounting arrangement (IM-code): IM B3 (IM 1001)
آخرین مهلت ارسال مدارک، طبق بند ۴ صفحه ۲ اسناد مناقصه تا پایان وقت اداری روز سه‌شنبه مورخه ۱۴۰۴/۰۷/۲۲ می‌باشد.
برای کسب اطلاعات بیشتر و مبلغ تضمین شرکت در مناقصه به سایت شرکت (www.torc.ir) بخش فراخوان‌ها مراجعه فرمایید.
TORC TENDERS
روابط عمومی شرکت پالایش نفت تهران

نوبت اول
آگهی تجدید مناقصه
شماره ۱۴۰۴/۰۱۵/م (دو مرحله‌ای)
انجام خدمات مدیریت، انتقال، ساماندهی و امحای پسماندهای صنعتی و ویژه شرکت پالایش نفت تهران
آخرین مهلت اعلام آمادگی و ارسال فرم تکمیل شده ارزیابی مناقصه‌گران تا پایان وقت اداری روز شنبه ۱۴۰۴/۰۷/۱۹ می‌باشد برای کسب اطلاعات بیشتر و مبلغ تضمین شرکت در مناقصه به سایت شرکت به آدرس (www.torc.ir) بخش فراخوان‌ها مراجعه فرمایید.
TORC TENDERS
روابط عمومی شرکت پالایش نفت تهران

بهران
www.behranoil.co
آگهی مناقصه عمومی ۲۷-۱۴۰۴
شرکت نفت بهران (سهامی عام) در نظر دارد، تامین قلوطی کوارت فلزی آماده با درب خود را از طریق برگزاری مناقصه عمومی یک مرحله ای به فروشنده واجد شرایط واگذار نماید، از متقاضیان محترم دعوت می گردد، از تاریخ ۱۴۰۴/۰۷/۰۸ لغایت ۱۴۰۴/۰۷/۲۱ از ساعت ۷ تا ۱۵ به منظور دریافت اسناد شرکت در مناقصه به نشانی: تهران، بزرگراه شهید رجایی (جاده قدیم قم)، سه راه خیر آباد، انتهای بلوار تاسیسات نفتی ری، پالایشگاه نفت بهران، طبقه اول، واحد بازرگانی داخلی مراجعه نمایند و پیشنهادات مالی و فنی خود را به همراه نسخه مهر و امضا، شده اسناد مناقصه، پیش نویس قرارداد و اسناد و مدارک پیوست حداکثر تا ساعت ۱۵ روز ۱۴۰۴/۰۷/۲۱ به نشانی: تهران، خیابان دکتر شریعتی، خیابان شهید وحید دستگردی(ظفر)، نبش کوچه شریفی، پلاک۲، طبقه همکف، دبیرخانه کمیسیون تحویل و رسید آن را اخذ نمایند.
شرکت نفت بهران

نوبت دوم
آگهی فراخوان عمومی
شرکت پتروشیمی امیرکبیر
مناقصه‌گزار: شرکت پتروشیمی امیرکبیر(سهامی عام)
موضوع مناقصه: تامین قطعات Spare Parts for Extruder برند OCS
درخواست‌های: APS-0240136 | APD-0441010 | APD-0341021
شرایط آگهی فوق در سایت شرکت پتروشیمی امیرکبیر به آدرس www.akpc.ir قابل رؤیت می‌باشد. متقاضیان می‌توانند جهت کسب اطلاعات بیشتر با شماره تلفن ۰۲۱-۸۴۲۴۷۰۰۰ داخلی (۴۱۲) تماس حاصل نمایند.
درج این آگهی هیچ‌گونه تعهدی برای دستگاه مناقصه‌گزار ایجاد نمی‌نماید. لازم به ذکر است هزینه درج آگهی بر عهده برنده مناقصه می‌باشد.
شرکت پتروشیمی امیرکبیر

نوبت دوم
آگهی مناقصه عمومی دو مرحله‌ای
سازمان امور مالیاتی کشور
پروژه نرم‌افزاری تولید، استقرار، راه‌اندازی، مهاجرت و پشتیبانی سامانه جامع حسابداری مالیاتی کشور
سازمان امورمالیاتی کشور در نظر دارد؛ در اجرای قانون برگزاری مناقصات نسبت به برگزاری مناقصه عمومی دو مرحله‌ای پروژه نرم‌افزاری تولید، استقرار، راه‌اندازی، مهاجرت و پشتیبانی سامانه جامع حسابداری مالیاتی کشور به‌شرح ذیل اقدام نماید.
کلیه مراحل برگزاری مناقصه از دریافت اسناد مناقصه تا ارائه پیشنهاد مناقصه‌گران و بازگشایی پاکت‌ها از طریق درگاه سامانه مناقصات الکترونیکی دولت به آدرس www.setadiran.ir انجام خواهد شد و لازم است مناقصه گران درصورت عدم عضویت قبلی، مراحل ثبت‌نام در سامانه مذکور و دریافت گواهی امضای الکترونیکی را جهت شرکت در مناقصه محقق سازند.
۱)کارفرما: سازمان امورمالیاتی کشور به نشانی میدان امام خمینی، خیابان باب همایون، خیابان داور، سازمان امورمالیاتی کشور
۲)مشخصات کلی پروژه عبارت است از: تولید، استقرار، راه‌اندازی، مهاجرت و پشتیبانی سامانه جامع حسابداری مالیاتی کشور
۳)میزان تضمین شرکت در فرآیند ارجاع کار مبلغ ۸۷,۱۰۰,۰۰۰,۰۰۰ ریال (هشتاد و هفت میلیارد و یکصد میلیون ریال) مقطوع و به‌صورت واریز نقدی به‌شماره حساب ۴۰۰۱۰۰۱۰۰۷۱۴۳۵۱۳ شماره شبا IR۱۷۰۱۰۰۰۰۴۰۰۱۰۰۱۰۰۷۱۴۳۵۱۳ به‌نام سازمان امورمالیاتی کشور و یا ضمانت‌نامه معتبر (بدون قید و شرط) دریافت خواهد شد.
۴)مهلت دریافت اوراق شرایط مناقصه ظرف مدت۶ روز از تاریخ انتشار آگهی نوبت اول (تا تاریخ ۱۴۰۴/۰۷/۱۲) از طریق مراجعه به پایگاه ملی مناقصات به نشانی www.iets.mporg.ir و به سامانه مناقصات الکترونیکی دولت به نشانی اینترنتی www.setadiran.ir می‌باشد.
۵)مناقصه‌گران می‌بایست پاکت‌های پیشنهادی خود را به دو صورت: فیزیکی (فقط پاکت الف) به نشانی: تهران، میدان امام خمینی، خیابان داور، سازمان امورمالیاتی کشور، طبقه اول، اداره کل امور پشتیبانی، اداره امور اجرایی قراردادها، اتاق ۱۲۸ تلفن: ۳۹۹۰۳۹۸۴ و همچنین به‌صورت الکترونیکی (هر سه پاکت الف، ب و ج) از طریق سامانه مناقصات الکترونیکی دولت حداکثر تا ساعت ۱۳ روزسه‌شنبه مورخ ۱۴۰۴/۰۷/۲۲ ارسال نمایند.
۶)زمان گشایش پاکت‌های پیشنهادی به دو صورت فیزیکی و الکترونیکی از طریق سامانه مناقصات الکترونیکی دولت و ساعت ۱۰:۰۰ روز چهارشنبه، مورخ ۱۴۰۴/۰۷/۲۳ در محل سالن جلسات معاونت توسعه مدیریت و منابع واقع در طبقه دوم سازمان به آدرس مذکور می‌باشد.
م الف ۲۴۲۷- شناسه ۲۰۱۰۷۴۹
سازمان امور مالیاتی کشور

آگهی مناقصه عمومی
صنایع خودرو سازی شهید شاهمرادی اصفهان
شماره مناقصه ۱۴۰۴/۱۰۰۰۰۶۶
این صنایع در نظر دارد اقلام ذیل را از طریق مناقصه از تأمین‌کنندگان واجد شرایط خریداری نماید. لذا کلیه شرکت‌هایی که در این زمینه دارای تجربه، تخصص و توانایی لازم می‌باشند می‌توانند از تاریخ انتشار آگهی ظرف مدت ۱۰ روز ضمن هماهنگی با شماره تلفن ۰۳۱۵۲۳۲۲۷۴۳ و تلفکس ۰۳۱۵۲۳۲۲۹۹۲ جهت دریافت فرم پیشنهاد قیمت و شرکت در مناقصه ارتباط حاصل نمایند.
۱- خرید مجموعه لوله فرمدار خودرو
۲- خرید موتور اتوبوس
۳- خرید موتور بنزین خودرو
* هزینه درج آگهی بر عهده برنده مناقصه می‌باشد.
روابط عمومی صنایع شهید شاهمرادی زرین خودرو (اصفهان)

ماشین وارداتی

کیا K3؛ بازگشت دوباره کره‌ای محبوب به ایران

کیا K3، سدان تازه‌وارد کره‌ای است که به‌تازگی دوباره توسط یکی از شرکت‌های واردکننده به بازار خودرو ایران برگشته است. این خودرو که در واقع نسل جدید کیا سراتو محسوب می‌شود، حالا با طراحی مدرن و موتور اقتصادی، رقیبی برای چینی‌های بازار شده است.
نسل جدید K3 با زبان طراحی جدید کیا ساخته شده؛ چراغ‌های باریک و جلوپنجره معروف پوزه ببری، چهره‌ای اسپرت و مدرن به آن داده‌اند. در نمای عقب هم چراغ‌های کشیده سرتاسری، ظاهر خودرو را عریض‌تر و متفاوت‌تر کرده‌اند.
کیا K3 وارداتی با یک موتور ۴ سیلندر ۱.۵ لیتری تنفس طبیعی عرضه شده که ۱۱۵ اسب بخار قدرت و ۱۴۴ نیوتن‌متر گشتاور تولید می‌کند. گیربکس آن از نوع اتوماتیک CVT یا همان IVT است که رانندگی نرمی را در شهر فراهم می‌کند.
مصرف سوخت ترکیبی این خودرو حدود ۶ لیتر در ۱۰۰ کیلومتر اعلام شده و سیستم تعلیق آن ترکیبی از مک‌فرسون در جلو و توبیست بیم در عقب است که برای این کلاس سدان، گزینه‌ای رایج و اقتصادی به شمار می‌رود.
قیمت این خودرو در بازار حدود ۳ میلیارد تومان است و فعلاً با مدل‌های چینی موجود در بازار رقابت نزدیکی دارد. کیا K3 می‌تواند گزینه‌ای مناسب برای کسانی باشد که به دنبال یک خودروی کم‌مصرف، خوش‌چهره و با برند معتبر هستند.

بازار خودرو

افزایش قیمت در سکوت بازار

بازار خودرو در حالی همچنان در رکود به‌سر می‌برد که طی روزهای اخیر، قیمت خودروها جهشی غیرمنتظره را تجربه کرده است. این روند، هم در خودروهای وارداتی، هم در مونتاژی‌ها و حتی در برخی محصولات داخلی مشاهده می‌شود. افزایش نرخ ارز و تحولات منطقه‌ای زمینه‌ساز رشد لحظه‌ای قیمت‌ها شده‌اند، آن‌هم در بازاری که از معاملات واقعی چندان خبری نیست. بررسی قیمت خودروها در پلتفرم‌های آنلاین فروش نشان می‌دهد که برخی مدل‌ها تنها ظرف ۲۴ ساعت، افزایش قیمتی تا ۵۰۰ میلیون تومان را نیز تجربه کرده‌اند.
فیدلیتی پرستیژ تیپ ۱ پنج نفره از ۳ میلیارد و ۴۳۰ میلیون تومان (۶ مهر) به ۳ میلیارد و ۸۰۰ میلیون تومان (۷ مهر) رسید؛ رشد ۳۷۰ میلیون تومانی در یک روز.
تویوتا وایلدلندر تنها طی یک روز، با افزایش ۴۰۰ میلیون تومانی از ۷ میلیارد تومان به ۷ میلیارد و ۴۰۰ میلیون تومان افزایش یافت.
تویوتا ونزا در همین بازه زمانی، ۵۰۰ میلیون تومان افزایش قیمت را تجربه کرد و از ۷ میلیارد و ۵۰۰ میلیون به ۸ میلیارد تومان رسید.
پژو ۲۰۷ پانوراما اتوماتیک نیز از یک میلیارد و ۲۰۰ میلیون تومان (۵ مهر) به یک میلیارد و ۳۲۰ میلیون تومان (۷ مهر) رسید؛ رشد ۱۲۰ میلیون تومانی فقط طی دو روز.
در مقابل، برخی خودروها کاهش قیمت داشتند؛ به‌طور مثال تویوتا bZ۳ الیت پرو با کاهش ۱۰۰ میلیون تومانی، از ۳ میلیارد و ۲۰۰ میلیون به ۳ میلیارد و ۱۰۰ میلیون کاهش یافت.

بررسی وضعیت بازار خودرو در شرایط فعلی

قیمت‌ها صعودی، خریداران فراری

خودرو بتدریج از کالای سرمایه‌ای به کالای مصرفی تبدیل می‌شود

گزارش

یاسمن صادق‌شیرازی
گروه خودرو

تحولات منطقه‌ای و نوسانات نرخ ارز باعث شد بازار خودرو بار دیگر در موقعیتی قرار بگیرد که در آن فروشنده زیاد است، اما خریدار نیست. نشانه‌های این وضعیت را می‌توان در سکوت پلتفرم‌های خرید‌وفروش و بی‌رمقی نمایندگی‌ها مشاهده کرد؛ حتی باوجود رشد نرخ ارز، خودرو دیگر نتوانسته جایگاه پیشین خود را به‌عنوان کالایی سرمایه‌ای حفظ کند.

خودرو، دیگر ابزار سرمایه‌گذاری نیست؟

در سال‌های گذشته، بازار خودرو همواره یکی از پناهگاه‌های سرمایه در دوران تورمی بوده؛ اما حالا این نقش بیش‌ازپیش به بازارهایی مانند ارز و طلا واگذار شده است. کارشناسان معتقدند سرمایه‌گذاران اکنون ترجیح می‌دهند دارایی خود را به شکل‌هایی نگه دارند که نقدشوندگی بالاتری دارند و واکنش آنها به نوسانات، سریع‌تر است.

قیمت‌ها اسمی رشد می‌کنند

عماد جعفری، کارشناس بازار خودرو، در گفت‌وگو با «ایران»، می‌گوید: «بازار خودرو دیگر نه رونق سابق را دارد و نه جایگاه گذشته خود را حفظ کرده است. امروز مردم به دنبال دارایی‌هایی هستند که نقدشوندگی سریع و بازدهی لحظه‌ای دارند؛ مثل طلا و دلار. خودرو نه چنین ویژگی‌ای دارد و نه در شرایط فعلی، قابل‌پیش‌بینی است که بازده سرمایه‌گذاری در آن به چه شکلی باشد. در واقع خودرو از مسیر کالای سرمایه‌ای، به سمت کالای مصرفی در حال حرکت است.»
مشاهدات میدانی و تحلیل کارشناسان نشان می‌دهد حتی افزایش نرخ دلار آزاد به بالای ۱۰۰ هزار تومان نیز تأثیر فوری بر معاملات بازار خودرو نداشته است. جعفری تأکید می‌کند: «افزایش قیمت خودرو در برخی پلتفرم‌ها و فضای مجازی، بیش از آنکه حاصل تقاضای واقعی باشد، نتیجه تلاش برخی مالکان برای جبران اختلاف نرخ خرید خودرو با نرخ فعلی دلار است. اما واقعیت این است که خریداری در بازار وجود ندارد و قیمت‌ها صرفاً در سطح اسمی رشد کرده‌اند.»

بلاتکلیفی بازار خودرو

جعفری یکی از مهم‌ترین دلایل وضعیت فعلی بازار را تحولات منطقه‌ای و شرایط روز می‌داند و می‌گوید: «انتشار اخبار ضدونقیض درباره تحولات منطقه‌ای، قیمت ارز را تحت‌تأثیر قرار می‌دهد و همین مسأله بازارهایی مانند خودرو را دچار نوسان می‌کند. در چنین شرایطی، طبیعی است که مردم مثل گذشته از طرح‌های فروش خودرو استقبال نکنند.»
به گفته او «اگر هم خریدی انجام شود، به‌صورت نقدی است؛ چرا که متقاضیان تمایل ندارند ریسک ثبت‌نام بلندمدت را بپذیرند. بی‌تعهدی شرکت‌ها در تحویل به‌موقع خودرو نیز در این تصمیم بی‌تأثیر نیست. شرکت‌ها شرایط فروش اعلام می‌کنند، اما هنوز خودروهایی را که سال‌ها پیش ثبت‌نام شده، تحویل نداده‌اند. در چنین فضایی، تردید مردم برای ورود به طرح‌های فروش جدید کاملاً منطقی است.»

فروشندگان در صف نقدکردن سرمایه

این کارشناس بازار خودرو تأکید می‌کند که بازار در شرایطی است که همه فروشنده‌اند، اما خریدار نیست، برای همین خیلی از مالکان خودرو حاضرند حتی زیر قیمت بازار بفروشند تا سرمایه‌شان را نقد کرده و وارد بازارهایی مانند طلا یا ارز شوند. چون می‌بینند درحالی‌که سایر بازارها هر روز در حال تغییر است، قیمت خودروهایشان در رکود باقی‌مانده است.
به گفته این کارشناس، خودرو نه رشد قیمت متناسب با دلار دارد و نه قابلیت نقدشوندگی سریع. بنابراین ترجیح بسیاری از افراد، خروج از بازار خودرو و ورود به بازارهایی با بازدهی بالاتر است.
جعفری در این باره می‌گوید: «در شرایط فعلی، خودرو نه یک گزینه مطمئن برای سرمایه‌گذاری است و نه بازاری دارد که بتوان به آن تکیه کرد. اگر قرار است خودرو جایگاهی داشته باشد، آن جایگاه در سبد کالای مصرفی است؛ نه سرمایه‌ای. البته حتی به‌عنوان کالای مصرفی نیز تا زمانی که ثبات به سیاست‌های اقتصادی بازنگردد، بازار همچنان سرد و بی‌رمق خواهد ماند.»

بازار خودرو؛ بی‌رمق‌تر از همیشه

باوجود رشد قیمت خودرو در برخی پلتفرم‌های خرید‌وفروش، عملاً خبر چندانی از معاملات نیست. شرایط بازار به‌گونه‌ای است که همه فروشنده‌اند، اما خریداران عملاً عقب‌نشینی کرده‌اند. عبدالله بابایی، کارشناس بازار خودرو، نیز معتقد است «نوسانات قیمتی اخیر، مستقیماً ناشی از نوسانات نرخ ارز است؛ اما رشد قیمت به معنای رونق بازار نیست. تعداد معاملات به‌شدت کاهش‌یافته و عملاً بازار در مرحله‌ای از بی‌ثباتی قرار دارد که تصمیم‌گیری را برای هر دو طرف دشوار کرده است.»
او نیز بازار فعلی را برای خرید سرمایه‌ای مناسب نمی‌داند و تأکید می‌کند که تثبیت نرخ ارز می‌تواند به تعدیل قیمت خودرو کمک کند: «اگر نرخ ارز کنترل شود، قیمت خودرو هم منطقی‌تر خواهد شد و حتی احتمال کاهش قیمت وجود دارد. اما تا آن زمان، بازار همچنان در وضعیت انتظار باقی خواهد ماند.»

بی‌اعتمادی خریداران به شرکت‌ها

درحالی‌که برخی خودروها در سایت‌های خرید‌وفروش با قیمت‌های افزایشی درج شده‌اند، واقعیت کف بازار متفاوت است. تنها چیزی که دیده می‌شود، آگهی‌هایی با قیمت‌های غیرواقعی و فروشندگانی است که بیشتر به دنبال حفظ ارزش دارایی خود هستند تا انجام معامله. سعید مؤتمنی، رئیس سابق اتحادیه نمایشگاه‌داران خودرو، بازار فعلی را در حالت قفل توصیف می‌کند و به «ایران»، می‌گوید: «خرید و فروشی انجام نمی‌شود، چون خریدار نیست. نوسانات نرخ ارز، ریسک معامله را بالا برده و همه را به انتظار واداشته است.» او تأکید می‌کند: «تفاوت قیمت‌های درج‌شده در پلتفرم‌ها با واقعیت بازار چشمگیر است. در برخی پلتفرم‌ها قیمت‌هایی درج می‌شود که اساساً مبنای معامله نیست. فروشنده‌ها حتی حاضرند پایین‌تر از آن قیمت‌ها بفروشند تا نقدینگی داشته باشند؛ اما باز هم خریداری وجود ندارد.»
محدودیت عرضه برخی خودروهای داخلی نیز از جمله دلایل رشد قیمتی آن‌هاست. مؤتمنی هشدار می‌دهد که اگر نرخ ارز همچنان صعودی بماند و هم‌زمان تعرفه واردات به ۱۰۰ درصد برسد، بازار خودروهای وارداتی نیز با موج جدیدی از افزایش قیمت مواجه خواهد شد.
به گفته مؤتمنی، چالش مهم دیگر بازار خودرو، بی‌اعتمادی مردم به شرکت‌های عرضه‌کننده است: «بسیاری از شرکت‌هایی که طرح‌های فروش اجرا کرده‌اند، خودروها را تحویل نداده‌اند. شکایاتی در این زمینه وجود دارد که حتی به چند سال گذشته بازمی‌گردد، و هنوز بسیاری از مشتریان در بلاتکلیفی کامل قرار دارند.»

> درحالی‌که برخی خودروها در سایت‌های خرید‌وفروش با قیمت‌های افزایشی درج شده‌اند، واقعیت کف بازار متفاوت است. تنها چیزی که دیده می‌شود، آگهی‌هایی با قیمت‌های غیرواقعی و فروشندگانی است که بیشتر به دنبال حفظ ارزش دارایی خود هستند تا انجام معامله

آگهی مناقصه عمومی شماره ۲۲-۱۴۰۴

صنایع شهید مسلمی در نظر دارد خرید موارد ذیل را از طریق برگزاری مناقصه عمومی به‌طور جداگانه به پیمانکاران واجد شرایط واگذار نماید. لازم به ذکر است جهت دریافت اسناد مناقصه داشتن رزومه شرکت و معرفی‌نامه الزامی است و تنها در صورتی اسناد مناقصه به نماینده شرکت ارائه می‌گردد که رزومه مورد تأیید صنایع واقع گردد. از کلیه متقاضیان واجد شرایط، دعوت می‌شود از تاریخ درج آگهی جهت دریافت اسناد مناقصه و پیوست فنی قبل از مراجعه با شماره تلفن ذکر شده حتماً هماهنگ شود: ۰۲۱-۳۶۰۷۷۰۵۴ سپس مراجعه نمایند. مهلت دریافت اسناد مناقصه از تاریخ ۱۴۰۴/۰۷/۰۸ لغایت ۱۴۰۴/۰۷/۲۰ از ساعت ۰۸:۰۰ صبح الی ۱۲:۳۰ و از ساعت ۱۴:۰۰ لغایت ۱۵:۳۰ خواهد بود و اسناد مناقصه را می‌بایست تا پایان وقت اداری روز دوشنبه مورخه ۱۴۰۴/۰۷/۲۱ به آدرس مذکور تحویل نمایند. استعلام‌های واصله واجد شرایط در روز سه‌شنبه مورخه ۱۴۰۴/۰۷/۲۲ رأس ساعت ۰۸:۰۰ صبح بازگشایی و بررسی خواهد شد. به پیشنهادهای فاقد امضا، مهر یا سپرده معتبر، مخدوش و مشروط و پیشنهادات واصله بعد از مهلت مقرر ترتیب اثر داده نخواهد شد.

* پرداخت هزینه آگهی مناقصه به‌عهده برندگان مناقصه می‌باشد.
هر شرکت‌کننده جهت حضور در یک یا چند موضوع مناقصه مختار می‌باشد.

1. عملیات حرارتی قطعه باکد ۱۷۳-۰۰۱-۰۰۵۱-۰۰۱۰۰۰۰ به تعداد ۵۱/۰۰۰ عدد (استعلام شماره ۷۸۷)
2. سند بلاست قطعه Hot spinning شده باکد ۰۳۶۰۰۵۱۷ به تعداد ۱۰/۵۰۰ عدد (استعلام شماره ۷۸۸)
3. عملیات حرارتی قطعه Hot spinning شده باکد ۰۳۶۰۰۵۱۷۱ به تعداد ۷/۰۰۰ عدد (استعلام شماره ۷۸۹)
4. خرید قطعه باکد VG۱A – R۱-۲۱۰۰۰۰۳۰۰۰ به تعداد ۶۸/۰۰۰ عدد (استعلام شماره ۷۹۰)
5. خرید قطعه کامپوزیتی باکد ۰۰۱۰۰۴۷۱ به تعداد ۲/۰۰۰ عدد (استعلام شماره ۷۹۱)
6. خرید قطعه باکد VG۱A – R۱-۱۱۰۰۰۰۴۰۰۰ به تعداد ۱۲۵/۰۰۰ عدد (استعلام شماره ۷۹۲)
7. خرید قطعه باکد VPZ-۰۰۱-۱۰۳ به تعداد ۱۳۴/۰۰۰ عدد (استعلام شماره ۷۹۳)
8. خرید قطعه باکالیتی باکد VG۱A – R۱-۱۱۰۰۰۰۲۰۰۰ به تعداد ۱۰۶/۰۰۰ عدد (استعلام شماره ۷۹۴)
9. خرید مجموعه قطعه باکد ۴۰۲۱۳ به تعداد ۳۵/۰۰۰ عدد (استعلام شماره ۷۹۵)
10. خرید قطعه باکد ۰۰۱۰۰۶۹۵ به تعداد ۲/۰۰۰ عدد (استعلام شماره ۷۹۶)
11. خرید باطری باکد ۰۰۱۰۰۶۹۶ به تعداد ۲/۰۰۰ عدد (استعلام شماره ۷۹۷)
12. خرید قفسه باکد ۰۰۱۰۰۶۹۷ به تعداد ۲/۰۰۰ عدد (استعلام شماره ۷۹۸)
13. خرید قطعه باکد ۰۰۱۰۰۶۹۸ به تعداد ۸/۰۰۰ عدد (استعلام شماره ۷۹۹)
14. خرید قطعه باکد ۰۰۱۰۰۶۹۹ به تعداد ۲/۰۰۰ عدد (استعلام شماره ۸۰۰)
15. ساخت فرامین کنترلی باکد ۰۰۱۰۰۶۰۵ به تعداد ۱۴ دست مطابق پیوست (استعلام شماره ۸۰۱)
16. خرید رادیاتور پنلی (شوفاژ) باکد ۰۰۰۱۱۱۰۰۰۱۱۱ به طول ۱۸۰ متر (استعلام شماره ۸۰۲)
17. خرید رادیاتور پنلی (شوفاژ) باکد ۰۰۰۱۱۱۰۰۰۱۱۱ به طول ۶۵ متر (استعلام شماره ۸۰۳)

م الف ۲۴۳۴ - شناسه ۲۰۱۱۵۸۶

آگهی فراخوان عمومی ارزیابی کیفی مناقصه‌گران

تجدید مناقصه
نوبت دوم

(مناقصه شماره ۱۴۰۴/۰۳/۸۸) به‌شماره سامانه ستاد ۲۰۰۴۰۹۱۶۴۵۰۰۰۰۸۱

موضوع: خرید تجهیزات تست عملکرد فنی خودروهای سبک وسنگین

شرکت ملی نفت ایران
شرکت پایانه‌های نفتی ایران (سهامی خاص)

شرکت پایانه‌های نفتی ایران (سهامی خاص) در نظر دارد انجام خدمات موضوع فوق را با در نظرگرفتن شرایط کلی مشروحه زیر و از طریق سامانه تدارکات الکترونیکی دولت (ستاد)، به‌صورت فراخوان عمومی ارزیابی کیفی مناقصه‌گران واجد شرایط واگذار نماید:
الف) کلیه مراحل برگزاری فراخوان از دریافت و تحویل اسناد فراخوان تا تهیه فهرست مناقصه‌گران دارای صلاحیت، ارائه پیشنهاد مناقصه‌گران و بازگشایی پاکت‌ها از طریق درگاه سامانه تدارکات الکترونیکی دولت (ستاد) به آدرس WWW.SETADIRAN.IR انجام خواهد شد و لازم است مناقصه‌گران درصورت عدم عضویت قبلی، مراحل ثبت‌نام در سایت مذکور و دریافت گواهی امضای الکترونیکی را جهت شرکت در فراخوان محقق سازند. خاطرنشان می‌سازد به موجب بخش‌نامه وزارت صمت، امکان ثبت‌نام برخط رایگان در این سامانه جهت کلیه مناقصه‌گران فراهم می‌باشد.
شماره تماس سامانه ستاد در تهران جهت انجام مراحل عضویت در سامانه ۰۲۱۱۴۵۶ می‌باشد. اطلاعات تماس دفاتر ثبت‌نام در سایر استان‌ها، در سایت سامانه (WWW.SETADIRAN.IR) بخش "ثبت‌نام/ پروفایل تأمین‌کننده/ مناقصه‌گر" موجود است.
ب) شرح کالا: تجهیزات تست عملکرد فنی خودروهای سبک وسنگین
ج) محل و مدت زمان تأمین کالا: زمان تأمین کالا (از آغاز قرارداد تا تحویل کالا) شش ماه و محل تحویل کالا بوشهر (اسکله فلات قاره) می‌باشد.
د) برآورد مناقصه‌گزار: ۴۶٫۳۹۳٫۶۱۶٫۰۰۰ ریال (چهل و شش میلیارد و سیصد و نود و سه میلیون و ششصد و شانزده هزار ریال)
هـ) معیارهای ارزیابی کیفی مناقصه‌گران با لحاظ آخرین ویرایش ابلاغی طی تصویب‌نامه شماره ۹۳۸۷۲/ت ۵۷۸۶۰ مورخ ۱۴۰۰/۸/۲۴ هیأت محترم وزیران به‌شرح جدول ذیل می‌باشد:
کلیه مناقصه‌گران مکلفند آگهی حاضر و جداول مرتبط با ارزیابی ساده که در سایت سامانه تدارکات الکترونیکی دولت(ستاد) و سایت شرکت پایانه‌های نفتی ایران به نشانی WWW.IOTCO.IR موجود می‌باشد را از سایت سامانه تدارکات الکترونیکی دولت(ستاد) دریافت و ضمن تکمیل، مهر و امضای آن‌ها (با در نظرگرفتن توضیحات بند ح آگهی حاضر) و الصاق مستندات مربوطه به‌همراه سایر اسناد و مدارک ذکر شده در این آگهی در سامانه تدارکات الکترونیکی دولت(ستاد) تغذیه نمایند.

۱- توان مالی: ۳۰ امتیاز (حسب ماده ۲۵ آیین‌نامه اجرایی بند ج ماده ۱۲ قانون برگزاری مناقصات)	۴- استانداردهای تولید: ۱۵ امتیاز
۲- ارزیابی مشتریان قبلی و حسن شهرت: ۱۵ امتیاز (حسب ماده ۲۶ آیین‌نامه اجرایی بند ج ماده ۱۲ قانون برگزاری مناقصات)	۵- داشتن تجربه و دانش درزمینه مورد نظر: ۱۵ امتیاز
۳- تضمین کیفیت خدمات و محصولات: ۱۰ امتیاز	۶- حسن سابقه: ۱۵ امتیاز

تذکر۱: حداقل امتیاز کیفی قابل قبول برابر با ۶۰ می‌باشد.
تذکر۲: به‌منظور بررسی معیار تجربه جهت معادل‌سازی مبالغ قراردادی، با استفاده از نرخ تورم اعلامی از مراجع قانونی، مبالغ قراردادی به‌روزرسانی گردیده و ملاک سنجش قرار خواهد گرفت.
و) شرایط مناقصه‌گران متقاضی:
۱- داشتن تجربه در انجام خدمات مورد نیاز، داشتن تجهیزات، امکانات، تخصص لازم، توانایی فنی و مالی انجام کار مطابق با استانداردهای رایج صنعت نفت.
۲- توانایی ارائه تضمین شرکت در فرآیند ارجاع کار به مبلغ ۲٫۳۱۹٫۶۸۰٫۸۰۰ ریال (دو میلیارد و سیصد و نوزده میلیون و ششصد و هشتاد هزار و هشتصد ریال) حسب آیین‌نامه شماره ۱۳۳۴۰۲/ت ۵۰۶۵۹ هـ مورخ ۹۴/۰۹/۲۲ هیأت محترم وزیران و همچنین تضمین انجام تعهدات درصورت برنده شدن به میزان ۱۰ درصد نرخ پیشنهادی برنده مناقصه. در ضمن تضامین صادره می‌بایست مطابق فرمت‌های نمونه پیوست آیین‌نامه مذکور ارائه گردد؛ لذا این شرکت از پذیرش تضامینی که فاقد شرایط فوق باشد، معذور بوده و هیچ گونه مسؤولیت و تعهدی در این خصوص نخواهد داشت. همچنین از هر صورت وضعیت مناقصه‌گر برنده، ده درصد تحت عنوان تضمین حسن انجام کار کسر می‌گردد.
۳- داشتن سابقه کار مفید و مرتبط با خدمات مورد نظر
۴- داشتن نیروهای متخصص در حوزه‌های فنی، اجرایی، برنامه‌ریزی، اداری، مدیریتی و همچنین تجهیزات مناسب مطابق با استانداردهای رایج در صنعت نفت.
۵- دارا بودن شخصیت حقوقی
۶- ارائه شناسه ملی حسب ماده ۱۶ آیین‌نامه اختصاص شناسه ملی به کلیه اشخاص حقوقی ایرانی
۷- ارائه تصویر مصدق کد اقتصادی شرکت و کد ملی صاحبان مجاز امضا
ز) مدت اعتبار پیشنهاد: مدت اعتبار پیشنهاد مالی از تاریخ ارائه پیشنهاد به مدت ۹۰ روز می‌باشد.
ح) زمان، مهلت و نشانی دریافت اسناد ارزیابی کیفی:
۱- با عنایت به ابلاغیه شماره ۱/۱۴۰۹۳۵ مورخ ۱۳۹۹/۰۵/۱۱ دبیر محترم کارگروه سامانه تدارکات الکترونیکی دولت (ستاد) و تأکید مؤکد بر الزام به‌کارگیری امضای الکترونیکی اسناد پاکت‌های (ب) و (ج) و عدم پذیرش نسخ فیزیکی و اسناد فاقد امضای الکترونیکی (دارای مهرگرم)، کلیه مناقصه‌گران موظف می‌باشند تمامی اسناد پاکت‌های (ب) و (ج) را با امضای الکترونیکی به‌همراه کپی ضمانت‌نامه شرکت در فرآیند ارجاع کار، در موعد مقرر در اسناد مناقصه، از طریق سیستم سامانه ستاد بارگذاری نمایند. در غیر اینصورت مناقصه‌گزار از پذیرش نسخه فیزیکی اسناد پیش‌گفته (به‌جز اصل ضمانت‌نامه) معذور خواهد بود.
۲- کلیه مناقصه‌گران واجد شرایط می‌توانند به مدت ۷ روز از زمان درج آگهی نوبت دوم نسبت به دریافت اسناد و معیارها و جداول ارزیابی کیفی از طریق سامانه تدارکات الکترونیکی دولت (ستاد) اقدام و حداکثر ظرف مهلت ۱۴ روز پس از انقضای مهلت دریافت اسناد، ضمن تکمیل، مهر و امضای آنها (با رعایت مفاد بند فوق) و الصاق مستندات مربوطه به‌همراه سایر اسناد، مدارک و گواهی‌نامه‌های ذکر شده در آگهی، نسبت به تغذیه اسناد پیش‌گفته در سامانه تدارکات الکترونیکی دولت اقدام نمایند. همچنین مناقصه‌گران می‌توانند جهت رؤیت آگهی به سایت‌های WWW.IOTCO.IR و WWW.SHANA.IR، HTTP://IETS.MPORG.IR مراجعه نمایند.
تذکر: مناقصه‌گزار در قبول یا رد مدارک مناقصه‌گران در تمام مراحل مطابق با قانون برگزاری مناقصات وآیین‌نامه‌های اجرایی آن مختار خواهد بود.

روابط عمومی
شناسه/۲۰۰۹۲۵۴

محاکمه دو زن و سه مرد در قتل رئیس بانک

همسر سابقم ۹۰۰ گرم طلا به من بدهکار بود

گروه حوادث :کامران علمدهی/ همسر سابق رئیس بانک که متهم است با اجاره دو آدمکش نقشه قتل وی را طراحی و اجرا کرده ، به همراه همدستانش در دادگاه محاکمه شد.

به گزارش «ایران»، شهریور ۲ سال قبل خبر قتل مردی ۵۲ ساله که رئیس یکی از شعب بانک در تهران بود، به پلیس اعلام شد.
بررسی‌ها نشان می‌داد مقتول با ۴۰ ضربه چاقو در خانه‌اش به قتل رسیده است. تیم جنایی خیلی زود دریافت مقتول ۱۴ سال قبل از همسر اولش جدا شده و دخترش با او زندگی می‌کرد اما چند روز قبل از این جنایت دختر نوجوان به خانه مادرش رفته بود. در ادامه ردپای مادر و دختر در این جنایت به دست آمد و بازداشت شدند. دخترک به مأموران گفت: «مادر و ناپدری‌ام با همدستی دو قاتل اجاره‌ای پدرم را کشتند. بنابراین همه متهمان شناسایی و دستگیر شدند.»
با تکمیل تحقیقات پرونده برای رسیدگی به شعبه ۵ دادگاه کیفری یک استان تهران فرستاده شد.

در دادگاه چه گذشت؟

در ابتدای این جلسه پدر و مادر مقتول برای متهم اصلی درخواست قصاص کردند و برای سایر متهمان خواستار اشد مجازات شدند.
پس از آن متهم اصلی به نام کریم به جایگاه رفت و گفت: «همسر سابق مقتول به من گفته بود که چون مقتول حق و حقوقش را نمی‌دهد و از طرفی می‌خواهد دخترشان را بکشد، از من خواست در یک تصادف ساختگی او را بزنیم اما بعد پشیمان شد و گفت ممکن است زنده بماند و لو برویم، بهتر است او را بکشید و مدارکم را که نشان می‌دهد او به من بدهکار است، از خانه‌اش بدزدیم. من گفتم کسی را نمی‌کشم فقط مدارک را می‌آورم. روز حادثه او به دخترش گفت از خانه بیرون برود و در را باز بگذارد. بعد من و همدستم هاشم وارد خانه شدیم و مرد میانسال را با پیچیدن سیم به دور گردنش و بعد هم با ضربات متعدد چاقو کشتم.»
قاضی پرسید: «پس برای قتل وارد خانه شده بودی؟»
متهم جواب داد: «نه ولی زن میانسال من را تهدید کرد که اگر شوهر سابقش را نکشم، دخترش او را می‌کشد و آنها قتل را به گردن ما می‌اندازند.»
بعد از صحبت‌های کریم، وکیلش به قضات گفت: «موکلم دوشخصیتی است. با اینکه پزشکی قانونی جنون او را تأیید نکرده اما کریم فرد سالمی نیست و به لحاظ روانی مشکل دارد.»
در این هنگام کریم به وکیلش اعتراض کرد و گفت: «درست است که کار بدی کرده‌ام و شرمنده اولیای دم هستم اما شما هم اینقدر به من نگو دیوانه من مجنون نیستم و سالمم.»
بعد از آن زن میانسال به جایگاه رفت و گفت: «وقتی جدا شدم دخترم با پدرش زندگی می‌کرد تا اینکه زن دوم مقتول بامن تماس گرفت و گفت بیا دخترت را ببر. او نیاز به محبت دارد و تاکنون ۴ بار دست به خودکشی زده است. می‌دانستم که پدرش او را می‌زد و تهدید به قتل کرده بود. من می‌خواستم دخترم را نجات دهم.»
قاضی سؤال کرد: «اما شما قرارداد ۲ میلیارد تومانی با دو نفر نوشتی حالا می‌گویی می‌خواستم دخترم را نجات دهم؟»
نسرین جواب داد: «مقتول ۹۰۰ گرم طلا به من بدهکار بود و آن را نمی‌داد. من دنبال مدارک بودم، اصلاً قرار ما کشتن او نبود.»
پس از آن دختر مقتول که از کانون اصلاح و تربیت به دادگاه آمده بود، اظهارات مادرش را رد کرد و گفت: «اصلاً اینطوری که مادرم می‌گوید، نیست. او قبل از قتل از من خواست پیامکی با این محتوا که بابا می‌خواهد من را بکشد، برایش بفرستم. پدرم مرد خوبی بود و رفتار خوبی با من داشت. روز حادثه مادرم گفت دو نفر می‌آیند تا مدارک را از خانه بردارند. اصلاً حرفی از قتل پدرم نبود اما آنها آمدند و پدرم را کشتند.»
در ادامه هاشم نیز به قضات گفت: «من کریم را همراهی می‌کردم اما نقشی در قتل نداشتم.»
همچنین همسر دوم زن میانسال نیز منکر دخالت در قتل شد و اتهام خود را انکار کرد.
با پایان اظهارات متهمان قضات برای صدور رأی وارد شور شدند.

قاتل مرد بلاگر به چوبه دار نزدیک شد

گروه حوادث/ مرد جوان که با همدستی زن بلاگر شوهروی را کشته بود، در یک قدمی چوبه دار قرار گرفت.

به گزارش خبرنگار حوادث «ایران»، ۱۵ تیر سال ۱۴۰۰ بود که زن میانسالی با حضور در اداره آگاهی از ناپدید شدن پسر ۳۵ ساله‌اش خبر داد. وی به مأموران گفت چند ماهی است از پسرم خبر ندارم. عروسم مدعی است او به کشور امارات سفر کرده اما عجیب است که در این مدت هیچ تماسی با من نگرفته است.
بررسی‌های تیم تحقیق نشان داد که مرد جوان از کشور خارج نشده است. بنابراین کارآگاهان به همسر این مرد مشکوک شدند. در ادامه، مدیر ساختمان محل زندگی این زوج به مأموران گفت: «یکی از شب‌های فروردین ماه بود که مرد غریبه‌ای وارد ساختمان‌مان شد و به خانه این زوج بلاگر رفت. ساعتی بعد هم همان مرد ناشناس با زن جوان در حالی که یک نفر را روی ویلچر نشانده بودند از ساختمان خارج شدند.»
با اظهارات مدیر ساختمان و مدارکی که به دست آمده بود، درنهایت زن بلاگر بازداشت شد و گفت: «شوهرم خیلی اذیتم می‌کرد و با هم مشکل داشتیم. مدتی قبل در اینستاگرام با پسری ۳۵ ساله به‌نام اشکان آشنا شدم. با همدستی اشکان همسرم را به قتل رسانده و جسدش را در بیابان‌های اطراف پرند رها کردیم.» با دستگیری متهمان پس از تکمیل تحقیقات هر دو متهم در دادگاه کیفری استان پای میز محاکمه رفتند. با صدور حکم قصاص برای اشکان و معاونت در قتل برای زن جوان، حکم تأیید شد و در صورت رضایت ندادن اولیای دم به زودی مرد جوان پای چوبه دار خواهد رفت.

۲ مصدوم در برخورد لکوموتیو امدادی با واگن باری

لکوموتیو فرماندهی امدادی که برای کمک به یک واگن باری به مقصد حسن‌آباد در حرکت بود بر اثر برخورد با واگن قطار باری در ایستگاه راه‌آهن روستای اشتیجه اردکان باعث شکسته شدن واگن فوق از کمر شد.

یک منبع کارگری در راه‌آهن به ایلنا گفت: «عصر یکشنبه به دنبال برخورد لکوموتیو قطار امدادی با واگن قطار باری در ایستگاه راه‌آهن روستای اشتیجه اردکان در استان یزد دو لکوموتیوران مجروح شدند. دراین حادثه راهبر دیزل فرماندهی امداد که در دیزل ۸۱۵ بوده در اثر برخورد با انتهای قطار بین صندلی و قسمت جلوی دیزل محبوس شد و توسط مأمورین آتش‌نشانی نجات یافت اما وضعیت خوبی ندارد. رئیس قطار باری نیز قبل از برخورد خود را به بیرون پرتاب کرد که از ناحیه دست و پا و صورت بشدت مصدوم شده است.
محمد عشقی، مدیرعامل جمعیت هلال‌احمر استان یزد نیز در تشریح جزئیات حادثه افزود: «ساعت ۱۷:۱۵ یکشنبه پس از دریافت گزارشی از اورژانس مبنی بر برخورد یک لکوموتیو با واگن قطار باری در ایستگاه راه‌آهن روستای اشتیجه، یک تیم امدادی از پایگاه امداد و نجات امامزاده سید نورالدین اردکان به‌سرعت به محل حادثه اعزام شد. نجاتگران هلال‌احمر موفق شدند یک مصدوم را که در واگن قطار گرفتار شده بود، رهاسازی کنند. پس از انجام اقدامات اولیه درمانی در محل حادثه، هر دو مصدوم تحویل نیروهای اورژانس شدند و به نزدیک‌ترین مرکز درمانی انتقال یافتند. این حادثه باعث ایجاد اختلال در حرکت قطارها در این مسیر شد و بررسی‌های اولیه حاکی از آن است که علت این حادثه، بی‌احتیاطی در حین انجام مانور در ایستگاه راه‌آهن بوده است. با این حال، تحقیقات تکمیلی در این خصوص ادامه دارد و پس از بررسی‌های دقیق، علت اصلی حادثه اعلام خواهد شد.

اخبار

بازداشت یک زن در پرونده مرگ همسر و دخترش

گروه حوادث: مرضیه همایونی/ بازپرس جنایی با به دست آوردن سرنخ‌هایی از احتمال دخالت زن میانسال در مرگ شوهر و دختر نوجوانش دستور بازداشت او را صادر کرد.

به گزارش «ایران»، خرداد امسال مرگ دختر ۱۶ ساله‌ای بر اثر مسمومیت به بازپرس موسی رضازاده اعلام شد. تیم جنایی بلافاصله راهی بیمارستان شد. بررسی‌های اولیه نشان می‌داد که دختر نوجوان سرجلسه امتحان درس زیست شناسی ناگهان حالش بد شده و بعد از رساندن او به بیمارستان فوت کرده است.

احتمال خودکشی

معاینات اولیه پزشکان نشان می‌داد که دختر نوجوان بر اثر مسمومیت جانش را از دست داده است. در ادامه تحقیقات دوست او گفت: «امروز در مسیر مدرسه که با هم می‌رفتیم او اظهار ناراحتی کرد. به من گفت که به خاطر امتحان استرس زیادی داشته و مادرش قبل از آنکه خانه را ترک کند به او یک قرص داده و گفته که این قرص حال تو را بهتر می‌کند اما بعد از خوردن قرص حالش بدتر شد.» با اظهارات دختر دانش‌آموز، کارآگاهان به سراغ شهلا، مادر خانواده رفتند اما وی منکر دادن قرص به دخترش شد و گفت: «فکر کنم دخترم خودکشی کرده است چون مدتی بود افسردگی داشت.» گرچه مادر چنین ادعایی داشت اما تحقیقات از دوستان و آشنایان دختر دانش‌آموز نشان می‌داد او نه تنها افسردگی نداشته بلکه بسیار هم دختر سرزنده و امیدواری بوده و شوق زیادی برای زندگی داشته است. در ادامه بررسی‌ها پزشکی قانونی علت مرگ دختر نوجوان را مصرف قرص برنج اعلام کرد. همزمان کارآگاهان جنایی در تحقیقات میدانی دریافتند دختر نوجوان با مادرش بر سر برخی مسائل اعتقادی و رفتاری اختلاف داشته و مادر مخالف معاشرت و تفریح دخترش با دوستانش بوده است.
از سویی پدر خانواده نیز قبل از مرگ خانه‌اش را به نام همسرش کرده بود و دخترک بر سر اینکه مادرش سهم او را بدهد با او اختلاف داشت.

فرضیه جنایت خانوادگی

در حالی که تحقیقات دراین پرونده ادامه داشت یکی از دوستان زن میانسال سرنخ مهمی به پلیس داد و گفت: «همسرم عطاری دارد چند روز قبل از این حادثه شهلا از من خواست از شوهرم چند قرص برنج برای او بگیرم. عجیب‌تر اینکه حدود ۱۰ سال قبل هم که شوهر شهلا بر اثر سکته قلبی فوت کرد، شهلا مدام از من می‌خواست که از همسرم بپرسم آیا دارویی دارد که باعث تضعیف بدن و سکته قلبی شود.»
در ادامه کارآگاهان دریافتند پدر خانواده درست چند روز بعد از اینکه خانه‌اش را به نام همسرش کرد بر اثر سکته قلبی جان باخت و این ماجرا ظن مأموران را به شهلا بیشتر کرد و فرضیه دخالت او در مرگ شوهر و دخترش پررنگ شد. بدین ترتیب شهلا به دستور بازپرس شعبه دوم دادسرای امور جنایی پایتخت بازداشت شد و برای تحقیقات در اختیار کارآگاهان اداره دهم پلیس آگاهی پایتخت قرار گرفت. این درحالی است که زن جوان منکر ماجرا بود و مدعی است که برای او پاپوش درست کرده‌اند.

تصادف مرگبار با الاغ

برخورد یک خودرو با الاغ در جاده منجر به مرگ مرد روستایی شد. سرهنگ محمد حق پرست، رئیس پلیس راه هرمزگان، گفت: «تصادف یک دستگاه خودرو آزرا با الاغ در جاده میناب - سیریک یک کشته بر جا گذاشت. این حادثه در ۷۰ کیلومتری جاده میناب به سیریک پس از سه راهی «سرارو» رخ داد. در این تصادف یکی از اهالی روستای زیارت سیریک جان باخت.» رئیس پلیس راه هرمزگان افزود: «پیش از این تصادف با شترهای سرگردان قربانیان زیادی در جاده‌های هرمزگان برجا می‌گذاشت اما تصادف منجر به فوت با الاغ از موارد نادر به شمار می‌رود.»

جدول سودوکو

ارقام ۱ تا ۹ را طوری در خانه‌های سفید قرار دهید که هر رقم در سطرها، ستون‌ها و مربع‌های کوچك ۳ در ۳ یکبار دیده شود

۴۸۵۵

آسان

							۸	
۵		۱	۹	۳		۲		۶
۲				۶	۸			
۹						۶		۲
۶	۱	۳	۵		۲	۹	۴	۷
۴		۷						۱
			۸	۲				۴
۳		۲		۵	۶	۷		۸
	۹							

متوسط

		۲			۹	۸		
	۵		۴	۳		۲		
				۲	۶			۷
۲								۸
۵	۶						۱	۹
۸								۴
۹			۳	۸				
		۸		۷	۱		۴	
		۴	۶			۷		

سخت

	۵		۶	۴	۹			
		۹				۲		
۳	۶		۷					
۴		۱		۶				
	۲						۶	
				۳		۹		۲
					۱		۹	۳
		۳				۸		
			۳	۵	۶		۲	

خیلی سخت

	۱			۷			۹	
	۴				۵	۸		
۵								
	۵	۲	۶					۹
			۱		۳			
۸					۲	۳	۶	
								۷
		۶	۳				۲	
	۲			۴			۱	

حل جدول سودوکو شماره ۴۸۵۵

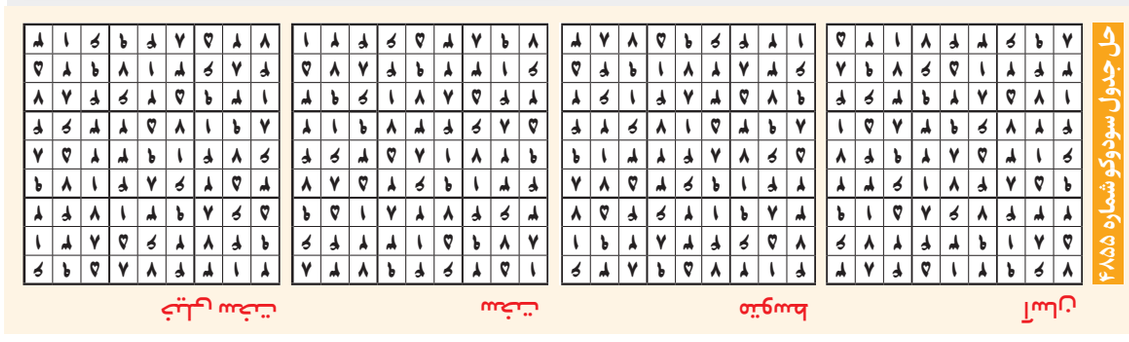

یک جدول با دو شرح

جدول روزنامه ایران دارای دو «شرح عادی و ویژه» است. در صورت تمایل به حل دو شرح ابتدا یکی از شرح‌ها را با مداد حل کرده و سپس با پاک کردن جواب شرح اول، به حل شرح دوم بپردازید.

۸۸۴۷

جدول عادی

افقی:
۱- میوه مراسم هالووین! - خوب و برگزیده
۲ - برجسته، عالی - هالتر کوچک! - شاعر قصیده سرای عهد قاجاریه
۳ - غیر ایرانی - پرسش - گرانبها
۴ - زیستگاه - دو تا الف - بی حرکتی - حرف فاصله اندار
۵ - برکت برنج - تخت آراسته - بیماری پوستی
۶ - همسر داریوش یکم - فتنه و فساد - بخیل
۷ - پنهان شدن صیاد - قطعه‌قطعه - خودپسندی
۸ - عدم تعادل روانی - نژادی زردپوست - صبور
۹ - دوست، معشوق - سازی زهی - گفت‌وگوی درگوشی
۱۰ - رئیس جیمز باند - بیچاره و بینوا - خرس کمیاب چینی
۱۱ - پف‌کردگی - ضمیر اشاره اشخاص نزدیک - کلاه الف
۱۲ - دهان - جانشین - کلمه‌ای به نشانه تعجب و حیرت - ضمیر مفعولی
۱۳ - دختر خوش‌خبر! - میوه کال - فرا گیرنده
۱۴ - از رنگ‌ها - گذرنامه - یار صفا!
۱۵ - عزیز دل - حریق

عمودی:
۱ - اثر تاریخی «دشتستان» بوشهر - با «خراج» آید
۲ - درخواست‌های حقوقی - عقیده - تیر، گلوله
۳ - نیمه‌گرم - مارکی بر لپ‌تاپ - روزگذرانی
۴ - بساک - الهه نگهبان شهر آتن - صدای کلفت - ساز شستی‌دار
۵ - فلانی - گریه‌کنان - ضمیر بیگانه
۶ - نقیض «خوب و نیک» - فرمان توقف - برابر
۷ - فلج - گلی خاردار - بیهوده و بی‌معنی
۸ - ماچ آبدار - بخشی از آپارتمان - هوایی با احتمال بارندگی
۹ - شماره منزل - کشور «آدیس‌آبابا» - کیفر
۱۰ - افشرده آلو - گهواره - ضمیر متصل دوم شخص مفرد
۱۱ - غُرغُر بچه! - ...مکن چرخ نیلوفری را - خوابیده
۱۲ - خوراک مرغ - بزرگ‌منشی - کشیدن و از بیخ برآوردن - آفتاب و خورشید
۱۳ - آزمایش ثابت شده - دختر مازنی - قطار زیرزمینی
۱۴ - دار فانی - گلی معطر - اسرارآمیز
۱۵ - دستور سکوت - بازیگر خانم فیلم «مرجان» (روی پرده سینما)

جدول ویژه

افقی:
۱ - ماده خمیردندان - نام یک مارکت بسیار پیشرفته در زمینه ارائه اپلیکیشن
۲ - پلکان زین - شهری حومه رشت - ماده اصلی فشنگ‌سازی
۳ - لیف ظرف‌شویی - گردش دانش‌آموزی - میوه مفید برای گوارش
۴ - شهر روشنایی - سوسن زرد - از نام های دختران - کله
۵ - چاشنی ادویه‌دار - قالب شعر خیام - نمایندگان
۶ - محول و سپرده - دستمزد - استوار ساختن
۷ - غذای روزه‌دار - بازیگر فیلم «امیلی» - مانند
۸ - ستم - بدست آوردن - زندگی کردن
۹ - آموزش - تیم پرتغالی - کشوری در آمریکای جنوبی
۱۰ - بالاپوش رسمی - غلاف فشنگ - اثر جامی
۱۱ - تنگ‌چشم - دیپلماتیک - بوی ماندگی
۱۲ - خشکی - جلسه مشورتی - نشان مفعول - بی‌مو
۱۳ - دوستدار - از دلدادگان تاریخ - دامن بلند
۱۴ - جمع نادر - کبوتر خانگی - نوه رستم
۱۵- بزرگ‌ترین و بم‌ترین ساز زهی آرشه‌ای - سریالی با بازی غزال نظر

عمودی:
۱ - نویسنده «پیشرفت دانش» - میدانی در شمال تهران
۲ - خودرویی لوکس - زندگانی - نشانه فقدان
۳ - مدافع سابق تیم ملی انگلیس - دچار تردید - شهری در شرق استان کرمان
۴ - بهره وام - خواب شیرین - صدای ترساندن - گردش کودکانه
۵ - نویسنده «تنگسیر» - قلندر - چاشنی سرخ غذاها
۶ - قلب قرآن - زبانی شبیه C++ - تفنگ شکاری
۷ - خودروی ایرانی - کوهی در منطقهٔ تخت سلیمان در مازندران - مقام ارشد اداره
۸ - دما - خمیازه - مریض نیست
۹ - گرد نرگل - پدیده ناشی از بسته شدن رگ - ایستگاه پیک‌ها
۱۰ - کودک بازیگوش - فریاد بلند - کم‌رنگ
۱۱ - ایزد مصر باستان - پشت سر هم - ایالتی در «هندوستان»
۱۲ - رنگ ناخن - بینوا - رنگی نزدیک به سبز - نیاکان
۱۳ - نام دخترانه - پهناور - خودسر
۱۴ - موزه‌ای معروف - سفینه فضایی - دشنام
۱۵ - مرد برفی هیمالیا - عصر نوسازی

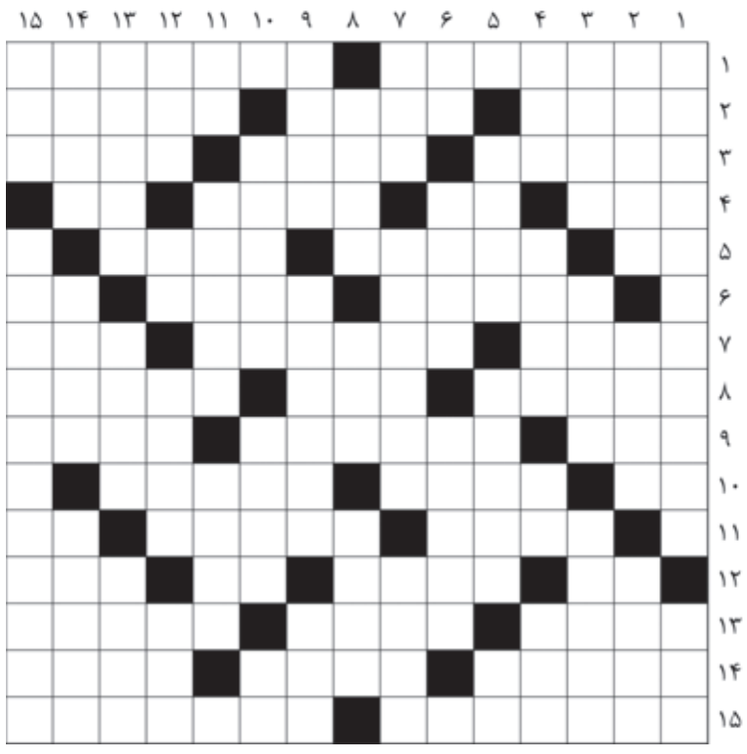

حل جدول عادی شماره ۸۸۴۶

حل جدول ویژه شماره ۸۸۴۶

توپ و تور

برنامه مسابقات کاوا با تأخیر فراوان اعلام شد

ملاقات ایران با قرقیزستان در افتتاحیه

گروه ورزشی / برنامه رقابت‌های لیگ ملت‌های والیبال زنان آسیای مرکزی (کاوا) با تأخیر یک روزه اعلام شد. این مسابقات که در ابتدا قرار بود از ۱۹ مهرماه به میزبانی نپال آغاز شود، به دلیل شرایط متشنج این کشور با تصمیم هیأت رئیسه کاوا به ازبکستان منتقل شد؛ آن هم ۱۲ روز زودتر از تاریخ اولیه.

بر اساس مقررات فدراسیون جهانی والیبال (FIVB)، برای آن‌که این رقابت‌ها امتیاز رنکینگ جهانی کسب کند، باید بین ۷ تا ۱۴ مهرماه برگزار شود. تغییر زمان مسابقات اما باعث شد تعداد تیم‌های شرکت‌کننده به چهار تیم کاهش یابد.

ایران، تاجیکستان، قرقیزستان و ازبکستان (میزبان)؛ در حالی‌که معمولاً حضور دست‌کم پنج تیم به مسابقات بین‌المللی رسمیت می‌بخشد.

جالب آن‌که تا ظهر دیروز، برنامه دقیق دیدارها مشخص نشده بود اما عصر روز گذشته بالاخره با تأخیر فراوان برنامه مسابقات اعلام شد، که بر اساس این برنامه ایران در بازی افتتاحیه روز چهارشنبه به مصاف قرقیزستان خواهد رفت.

تیم ملی ایران که دو روز است در تاشکند حضور دارد و تمرینات توپی خود را نیز انجام داده، این رقابت‌ها را فرصتی تدارکاتی برای بازی‌های کشورهای اسلامی در ریاض می‌داند.

لی دو هی، سرمربی کره‌ای تیم ملی، درباره اهمیت این حضور می‌گوید: «شرکت در این مسابقات تجربه بسیار ارزشمندی برای تیم ملی است، زیرا تیم‌های حاضر از نظر فیزیکی شرایط قدی مناسبی دارند.

این رقابت‌ها فرصتی عالی است تا بازیکنان ایران مقابل تیم‌های بلندقد به میدان بروند. علاوه بر این، چون مسابقات دارای امتیاز رنکینگ جهانی است، می‌تواند کمک بزرگی به جایگاه تیم ایران باشد. امیدوارم ملی‌پوشان بتوانند عملکرد موفقی از خود نشان دهند.»

با وجود هزینه سنگین در نقل و انتقالات تابستانی خبری از نتیجه نیست

پول عامل خوشبختی استقلال و پرسپولیس نیست

گزارش

سینا حسینی / روز یکشنبه، رئیس کمیته صدور مجوز حرفه‌ای فدراسیون فوتبال با انتقاد از افزایش بی‌رویه دستمزد بازیکنان لیگ برتر، تداوم این روند را خطرناک توصیف کرد و به مدیران باشگاه‌های لیگ برتری هشدار داد که ادامه این شرایط می‌تواند به بحرانی مالی و اقتصادی در عرصه باشگاهی منجر شود.

مصطفی زارعی در توضیح این موضوع گفت: «حقوق و دستمزد بازیکنان به سطحی رسیده است که با اعداد و ارقامی که می‌شنویم، اگر کنترل نشود، با یک فاجعه روبه‌رو خواهیم شد. دو فصل پیش میانگین حقوق بازیکنان در ایران پس از عربستان، امارات و قطر در بالاترین سطح آسیا قرار داشت و این وضعیت باید مدیریت شود.»

چند ساعت پس از این هشدار، رضا درویش، مدیرعامل باشگاه پرسپولیس که برای پاسخ به پرسش‌های نمایندگان مجلس به بهارستان رفته بود، پس از پایان جلسه با اعضای فراکسیون ورزش مجلس در جمع خبرنگاران اظهار کرد: «از سوی بانک شهر، به اعضای هیأت‌مدیره باشگاه پرسپولیس گفته اند ۲۰ میلیون دلار کنار گذاشته‌ایم؛ اگر بازیکن خوبی سراغ دارید، معرفی کنید تا پرسپولیس او را جذب کند.»

درویش در ادامه، بدون اشاره مستقیم به عملکرد باشگاه استقلال در نقل‌وانتقالات تابستانی، با لحنی کنایه‌آمیز افزود: «چرا همه توجه‌ها به سمت پرسپولیس است؟ بروید از آن‌هایی بپرسید که ۱۰ میلیون دلار خرج کردند و ببینید چرا این‌قدر ریخت‌وپاش داشته‌اند!»

این اظهارات در حالی مطرح شد که علی تاجرنیا، سرپرست مدیرعاملی باشگاه استقلال، پیش‌تر هزینه‌های سنگین استقلال در نقل‌وانتقالات را رد کرده بود. او بدون اشاره به نام هیچ فردی، گفته بود: «اینکه می‌گویند هزینه‌های خیلی زیادی داشته‌ایم اصلاً درست نیست. همان‌طور که دیدید، یکی از مالکان یک تیم رقیب ادعا کرده است که بیشتر از هلدینگ ما هزینه کرده‌اند.»

فارغ از این جدال‌های لفظی میان مدیران استقلال و پرسپولیس بر سر جذب بازیکنان گران‌قیمت، پرسش مهم افکار عمومی این است که آیا با وجود هشدارهای مکرر فدراسیون فوتبال درباره احتمال وقوع یک سونامی مالی در فوتبال باشگاهی ایران، تصمیم‌سازان این دو باشگاه بودجه کافی برای بازپرداخت تعهدات مالی خود دارند، یا صرفاً با جذب ستاره‌های خارجی و بازیکنان داخلی گران‌قیمت می‌کوشند از تیررس انتقاد هواداران در امان بمانند؟

واقعیت آن است که تا پایان هفته پنجم رقابت‌های لیگ برتر، عملکرد دو تیم استقلال و پرسپولیس، با وجود هزینه‌های هنگفت، به هیچ‌وجه رضایت افکار عمومی و کارشناسان را جلب نکرده است. شدت انتقادها از کیفیت بازی این دو تیم به اندازه‌ای است که مدیران هر دو باشگاه به دلیل نتایج ضعیف خود به مجلس احضار شده‌اند. با این همه، مدیران استقلال و پرسپولیس همچنان در پی صرف هزینه‌های بیشتر هستند؛ شاید به امید آن‌که با این تاکتیک بتوانند از بحران موجود عبور و جایگاه خود را حفظ کنند. اما حقیقت آن است که پول، هرگز برای استقلال و پرسپولیس خوشبختی به ارمغان نیاورده است.

سبقت معمولی‌ها از میلیاردرها

شاید باورنکردنی به نظر برسد، اما با نگاهی تحلیلی می‌توان دریافت که در فوتبال، پول الزاماً عامل موفقیت نیست. در حالی که تیم‌های مدعی لیگ برتر با صرف هزینه‌های سنگین، ستاره‌های نامدار داخلی و خارجی را با قراردادهای کلان به خدمت گرفته‌اند، در عمل این تیم‌های معمولی و کم‌هزینه بوده‌اند که با اتکا به جوانان جویای نام، عملکردی به‌مراتب درخشان‌تر از ثروتمندان لیگ از خود نشان داده‌اند. در شرایط کنونی، تیم‌های فجر سپاسی، استقلال خوزستان و شمس آذر قزوین-که حتی لیگ را با سه امتیاز منفی آغاز کردند-نمایشی بسیار بهتر از چهار مدعی سنتی یعنی استقلال، پرسپولیس، سپاهان و تراکتور داشته‌اند. اگر جریمه امتیاز منفی در کار نبود، بی‌تردید جایگاه این تیم‌ها در جدول رده‌بندی به‌مراتب بالاتر از رقبای متمولشان بود. نکته قابل تأمل آن است که کل هزینه این سه تیم شاید به اندازه قرارداد یک بازیکن خارجی از چهار تیم بزرگ هم نباشد؛ با این حال، در پنج هفته ابتدایی لیگ، نتیجه‌ای به‌مراتب موفق‌تر و چشمگیرتر کسب کرده‌اند. این واقعیت پیامی روشن برای قدرت‌های مالی فوتبال ایران دارد: در این میدان، پول به تنهایی ضامن پیروزی نیست.

معاون حقوقی وزارت ورزش و جوانان در گفت‌وگو با «ایران»:

هیچ بدهی‌ای به باشگاه پرسپولیس نداریم

واکنش

گروه ورزشی / پیمان حدادی، رئیس هیأت‌مدیره باشگاه پرسپولیس، روز یکشنبه پس از حضور در جلسه فراکسیون ورزش مجلس شورای اسلامی، بار دیگر ادعای جنجالی بدهی ۴۳۰ میلیارد تومانی وزارت ورزش و جوانان به این باشگاه را تکرار کرد و مدعی شد این مبلغ تاکنون از سوی وزارتخانه پرداخت نشده است.

در واکنش به این ادعا، سیدعلی نظری خانقاه، معاون حقوقی وزارت ورزش و جوانان در گفت‌وگو با خبرنگار «ایران» اظهار کرد: «هر کسی می‌تواند درباره‌طلب از یک نهاد یا سازمان ادعایی مطرح کند، اما تا زمانی که سندی معتبر وجود نداشته باشد، چنین موضوعی قابل بررسی و پیگیری نیست.»

وی ادامه داد: «واقعاً درک نمی‌کنم چرا دوستان این مسائل را در رسانه‌ها مطرح می‌کنند. ما در طول فعالیت وزارت ورزش و جوانان در دولت وفاق، همواره تلاش کرده‌ایم بدون حاشیه کار کنیم. عملکرد ما در این مدت نشان می‌دهد که هیچ‌گاه به دنبال حاشیه‌سازی نبوده‌ایم. با این حال، برخی اظهارنظرهای غیرمسئولانه و خلاف واقع ابهاماتی را در فضای رسانه‌ای ایجاد کرده که لازم است برای شفاف‌سازی توضیحاتی ارائه کنیم.»

نظری با تأکید بر لزوم ارائه مستندات افزود: «اولاً طبق قانون، هر کسی ادعای بدهی علیه فرد یا سازمانی دارد، باید مدارک معتبر ارائه کند. مهم‌تر از آن، باید مشخص شود که وزارت ورزش چه تعهدی در قبال باشگاه پرسپولیس داشته که امروز ملزم به پرداخت چنین مبلغی باشد. ما هیچ بدهی مالی به این باشگاه نداریم و اگر دوستان سندی مبنی بر بدهی ما دارند، باید آن را به مراجع ذی‌صلاح ارائه کنند.»

او با اشاره به روند خصوصی‌سازی باشگاه پرسپولیس گفت: «طبق اصل ۴۴ قانون اساسی، باشگاه پرسپولیس به بخش خصوصی واگذار شده است. معنای واگذاری کاملاً روشن است؛ ما حق هیچ‌گونه کمک یا تعهد مالی به این باشگاه را نداریم و اگر حتی یک ریال به باشگاه‌های خصوصی پرداخت کنیم، از نظر قانون مرتکب تخلف شده‌ایم و باید پاسخگو باشیم.»

معاون حقوقی وزارت ورزش در ادامه با انتقاد از اظهارات رئیس هیأت‌مدیره پرسپولیس خاطرنشان کرد: «دوستان در آغاز کار، وعده‌های بزرگ و صحبت از اسپانسرهای قدرتمند مطرح می‌کنند، اما خیلی زود آن وعده‌ها را فراموش می‌کنند. باید درک کرد که خصوصی‌سازی به این معناست که باشگاه شخصاً مکلف به تأمین هزینه‌های خود است. طرح چنین مسائل غیرمرتبط در واقع نوعی فرار رو به جلو است.»

نظری در پایان تأکید کرد: «کشور قانون دارد. اگر مسئولان باشگاه پرسپولیس سند و مدرکی درباره وجود بدهی ۴۳۰ میلیارد تومانی وزارت ورزش در اختیار دارند، حتماً آن را ارائه کنند تا در صورت صحت، اقدامات لازم برای پرداخت انجام شود. اما اگر مدرکی وجود ندارد، بهتر است به جای جنجال‌آفرینی و هیاهو در رسانه‌ها، واقعیت را صادقانه به مردم بگویند.»

شناسایی پیمانکار جهت "تهیه، طبخ و توزیع غذای پرسنل سایت پتروشیمی گچساران"

نوبت دوم

شرکت پتروشیمی گچساران در نظر دارد به‌منظور انتخاب پیمانکاران ذیصلاح، جهت تهیه، طبخ و توزیع غذای پرسنل سایت خود، نسبت به شناسایی پیمانکاران واجد صلاحیت اقدام نماید. لذا کلیه متقاضیان حقوقی و واجد شرایط (طبق اسناد ارزیابی کیفی) می‌توانند از تاریخ انتشار آگهی، جهت دریافت اسناد ارزیابی به آدرس www.gpetroc.ir بخش آگهی‌ها/اطلاعات مناقصات مراجعه نمایند.

شرکت پتروشیمی گچساران

آگهی شناسایی شرکت‌های تأمین‌کننده "تجهیزات X-RAY و گیت‌های فلزیاب"

نوبت اول

شرکت پتروشیمی گچساران در نظر دارد جهت شناسایی شرکت‌های تأمین‌کننده ذیصلاح درخصوص "تجهیزات X-ray و گیت‌های فلزیاب" نسبت به شناسایی شرکت‌های واجد صلاحیت اقدام نماید. لذا کلیه متقاضیان حقوقی و واجد شرایط (طبق اسناد ارزیابی کیفی) می‌توانند از تاریخ درج آگهی جهت دریافت اسناد ارزیابی به آدرس www.gpetroc.ir بخش آگهی‌ها / اطلاعات مناقصات مراجعه نمایند.

شرکت پتروشیمی گچساران

آگهی مناقصه عمومی دو مرحله‌ای

به‌شماره ۱۴۰۴-۰۴ (تجدید دوم)

موضوع مناقصه: سرویس‌های ایاب و ذهاب پرسنل، سواری و وانت شرکت صنایع مس شهید باهنر

شرکت صنایع مس شهید باهنر (سهامی عام) به‌شماره ثبت ۱۶۴۹۸ و شناسه ملی ۱۰۱۰۰۹۴۱۴۷۳ در نظر دارد **انجام سرویس‌های ایاب و ذهاب پرسنل، سواری و وانت** خود را به پیمانکار واجد شرایط و دارای صلاحیت واگذار نماید. کلیه شرکت‌های واجد شرایط می‌توانند براساس شرایط ذیل، در این مناقصه شرکت نمایند:

مشخصات مناقصه

۱- موضوع مناقصه: سرویس‌های ایاب و ذهاب پرسنل، سواری و وانت، براساس شرح خدمات مندرج در اسناد مناقصه

۲- محل اجرای خدمات: محل استقرار شرکت صنایع مس شهید باهنر واقع در شهر کرمان، منطقه صنعتی

۳- مدت زمان اجرای قرارداد: یک‌سال شمسی از تاریخ ۱۴۰۴/۰۸/۰۱، با قابلیت تمدید طبق مفاد قرارداد

۴- نحوه دریافت اسناد مناقصه: از روز سه‌شنبه مورخ ۱۴۰۴/۰۷/۰۸ می‌توانند جهت دریافت اسناد به آدرس ذیل مراجعه و یا اسناد را مستقیما از طریق سایت به نشانی www.csp.ir دریافت نمایند.

۵- نحوه تحویل پیشنهادها: متقاضیان می‌بایست پاکات پیشنهاد خود را در سه پاکت مجزا (الف: تضمین شرکت، ب: اسناد فنی و کیفی، ج: پیشنهاد مالی) لاک و مهر شده، حداکثر تا ساعت ۱۴ روز شنبه مورخ ۱۴۰۴/۰۷/۱۹ به دبیرخانه محرمانه حراست تحویل دهند.

درج شماره مناقصه بر روی پاکات الزامی است.

۶- مبلغ تضمین شرکت در مناقصه: میزان تضمین شرکت در مناقصه مبلغ سی میلیارد ریال (۳۰،۰۰۰،۰۰۰،۰۰۰ ریال) می‌باشد که می‌بایست به صورت ضمانت‌نامه معتبر بانکی یا واریز نقدی به‌حساب شرکت، مطابق با مشخصات مندرج در اسناد مناقصه باشد.

۷- شرایط شرکت‌کنندگان:
- داشتن شخصیت حقوقی و گواهی‌نامه صلاحیت معتبر در زمینه خدمات عمومی از وزارت تعاون، کار و رفاه اجتماعی مجوز فعالیت از اداره کل راهداری و حمل و نقل جاده‌ای شهرستان کرمان
- داشتن سوابق اجرایی مرتبط و حسن سابقه در پروژه‌های مشابه
- توانایی تأمین نیروی انسانی، تجهیزات و پشتیبانی لازم
- ارائه مدارک مالی، بیمه‌ای و فنی مورد نیاز مطابق اسناد مناقصه

۸- سایر توضیحات:
- شرکت در مناقصه و تحویل پیشنهادات، به منزله قبول کلیه شرایط مندرج در اسناد مناقصه است.
- به پیشنهادهای ناقص یا فاقد تضمین ترتیب اثر داده نخواهد شد.
- شرکت در رد یا قبول پیشنهادات مختار است و شرکت‌کنندگان حق هیچ‌گونه اعتراضی نخواهند داشت.

برای دریافت اطلاعات بیشتر، با شماره ۰۳۴-۳۱۲۲۷۱۵۴ تماس حاصل فرمایید.

نشانی: کرمان، کیلومتر ۱۲ بزرگراه آیت ا.... هاشمی رفسنجانی، شرکت صنایع مس شهید باهنر

آگهی فراخوان مناقصه عمومی

انتخاب پیمانکار تأمین غذای تیم‌های ملی فدراسیون فوتبال جمهوری اسلامی ایران

نوبت اول

فدراسیون فوتبال جمهوری اسلامی ایران در نظر دارد نسبت به برگزاری مناقصه با موضوع **«تأمین غذای تیم‌های ملی»** از طریق سامانه تدارکات الکترونیکی دولت (ستاد) به‌شرح زیر اقدام نماید. کلیه مراحل برگزاری مناقصه از مرحله دریافت اسناد مناقصه تا ارائه پیشنهاد قیمت و بازگشایی پاکت‌ها از طریق سامانه مذکور به نشانی www.setadiran.ir انجام خواهد شد. لازم است مناقصه‌گران درصورت عدم عضویت در سامانه ستاد، نسبت به ثبت‌نام و دریافت گواهی امضای الکترونیکی در سامانه یاد شده جهت شرکت در مناقصه اقدام نمایند.

۱ **موضوع مناقصه:** تأمین غذای تیم‌های ملی فدراسیون فوتبال

۲ **دستگاه مناقصه‌گزار:** فدراسیون فوتبال جمهوری اسلامی ایران به نشانی خیابان شیخ بهایی شمالی- کوچه فوتبال(دوازده متری سوم)- پلاک ۴

۳ **نوع و مبلغ تضمین شرکت در فرآیند ارجاع کار:** ضمانت‌نامه بانکی یا سپرده نقدی (تضمین شرکت در فرآیند ارجاع کار) به مبلغ ۱۰،۰۰۰،۰۰۰،۰۰۰ ریال معادل یک میلیارد تومان.

۴ **مدت اجرای قرارداد:** یک‌سال

۵ **مهلت دریافت اسناد از سامانه ستاد:** از تاریخ ۱۴۰۴/۰۷/۰۸ الی ۱۴۰۴/۰۷/۱۱

۶ **مهلت ثبت اسناد در سامانه ستاد و تحویل اصل پاکت «الف»:** تا ساعت ۱۲ روزشنبه مورخ ۱۴۰۴/۰۷/۱۹ به نشانی: تهران - خ شیخ بهایی شمالی- کوچه فوتبال (دوازده متری سوم) پلاک ۴ - دبیرخانه حراست

۷ هزینه چاپ آگهی بر عهده برنده مناقصه است.

۸ درج این آگهی هیچ‌گونه تعهدی برای دستگاه مناقصه‌گزار ایجاد نمی‌کند و فدراسیون در رد یک یا تمامی پیشنهادهای واصله مختار است.

فدراسیون فوتبال جمهوری اسلامی ایران

مناقصه عمومی

شرکت چاپ و نشر بانک ملی ایران در نظر دارد جهت **«تأمین و نگهداری تأسیسات و ابنیه»** خود از طریق مناقصه اقدام نماید.

بدین‌وسیله از کلیه واجدین شرایط دعوت می‌شود از تاریخ انتشار آگهی تا تاریخ ۱۴۰۴/۰۷/۱۶ با دردست داشتن معرفی‌نامه و پرداخت مبلغ ۳،۰۰۰،۰۰۰ ریال از طریق کارتخوان موجود در شرکت، یا ارائه فیش واریزی به مبلغ فوق به‌شماره حساب ۰۲۰۰۹۴۹۹۰۱۰۰۸ به‌نام شرکت چاپ و نشر بانک ملی ایران نزد شعبه ایران خودرو جهت دریافت اسناد به آدرس شرکت واقع در کیلومتر ۱۸ بزرگراه شهید لشگری جاده مخصوص کرج واحد تدارکات مراجعه نمایند.

تلفن ۴۴۹۸۳۳۷۴ (داخلی ۲۰۱۳)

چاپخانه مؤسسه فرهنگی مطبوعاتی ایران

مشاور و مجری کلیه خدمات چاپی

چاپ افست ۲ ورقی ۴ رنگ

پلیت ستر ۴/۵ ورقی/برش و تاکنی روزنامه

۸۴۷۱۱۵۰۵-۷

آدرس دفتر:
تهران،خیابان قنبرزاده، ابتدای خیابان خرمشهر، پلاک ۲۰۸

آدرس چاپخانه:
چهاردانگه، انتهای خیابان سینجرگاز

آگهی تجدید مزایده عمومی

نوبت اول

شهرداری اندیشه در نظر دارد به استناد مجوز شورای اسلامی شهر اندیشه نسبت به فروش اموال غیرمنقول ذیل از طریق تجدید مزایده عمومی به اشخاص حقیقی و حقوقی واجدالشرایط به‌صورت نقد یا اقساط اقدام نماید:

۱- آگهی تجدید مزایده عمومی ۲۵واحد تجاری طبقه دوم مجتمع اداری تجاری نور واقع درفاز۳ اندیشه
مهلت وتاریخ دریافت اسناد مزایده: پایان وقت اداری روز پنج‌شنبه ۱۴۰۴/۷/۲۴

۲- آگهی تجدید مزایده ۱۹ واحدتجاری - طبقه اول مجتمع اداری تجاری نور-فاز ۳ اندیشه-بلوار آزادی
مهلت و تاریخ دریافت اسناد مزایده: پایان وقت اداری روز پنج‌شنبه ۱۴۰۴/۷/۲۴

۳-تجدیدمزایده۱۴ واحدتجاری - طبقه همکف-مجتمع اداری تجاری نور
مهلت و تاریخ دریافت اسناد مزایده: پایان وقت اداری روز پنج‌شنبه ۱۴۰۴/۷/۲۴

شرایط شرکت در تجدیدمزایده عمومی شامل مبلغ فروش، تضمین شرکت در مزایده، مدارک لازم جهت دریافت اسناد، مهلت ومحل دریافت اسناد، مهلت ومحل تسلیم پیشنهادات و تاریخ ومحل بازگشایی پیشنهادات در سامانه ستاد ایران (www.setadiran.ir) درج گردیده است.

برای کسب اطلاعات بیشتر بارکد اسکن شود

تاریخ چاپ اول: ۱۴۰۴/۷/۸ تاریخ چاپ دوم: ۱۴۰۴/۷/۱۵

بهروز کاویانی - شهردار شهر اندیشه

ایران ویژه تهران

فقط با یک تماس مشترک روزنامه ایران شوید

شماره امور مشترکین

۸۸۷۴۸۸۰۰

۰۹۰۲-۴۱۹۸۲۹۶

«ایران» از رفتار کاربران ایرانی در رابطه با ابزارهای AI گزارش می دهد

۲۱ میلیون ایرانی مشتری چت‌بات‌های هوش مصنوعی

گزارش

میترا جلیلی
دبیر گروه علم و فناوری

این روزها بسیاری معتقدند که در آینده‌ای نزدیک، سونامی هوش مصنوعی، بیشترین دگرگونی را در جهان ایجاد خواهد کرد و این فناوری همه بخش‌های زندگی مردم تحت تأثیر قرار خواهد داد. از این رو پس از ظهور موفق «چت جی پی تی» در اواخر سال ۲۰۲۲ به‌عنوان یک چت‌بات هوش مصنوعی مولد، هریک از شرکت‌های بزرگ فناوری جهان، ابزارهای هوشمند ویژه خود را معرفی کردند. امروزه بیشتر کاربران جهان حداقل با یکی از چت‌بات‌های هوش مصنوعی ازجمله «چت جی پی تی» شرکت Open AI، «جمینای» گوگل، «کوپایلوت» مایکروسافت، «دیپ سیک» و... آشنا هستند. موضوع وقتی جالب‌تر می‌شود که بدانید حالا دیگر «چت جی پی تی» حدود ۷۰۰ میلیون کاربر هفتگی فعال دارد که البته کاربران ایرانی هم از این جمله‌اند و به این چت‌بات روی خوش نشان داده‌اند.

سهم ۷۵ درصدی «چت جی پی تی» در ایران

هرچند به دلیل مسائلی ازجمله تحریم و فیلترینگ و استفاده کاربران از فیلترشکن، آمار علمی دقیقی از میزان کاربران هریک از چت‌بات‌های غول‌های فناوری جهان در ایران وجود ندارد و حتی با پرسش از خود این چت‌بات‌ها نیز نمی‌توان اطلاعات دقیقی به دست آورد، اما برخی مؤسسات پژوهشی و وب‌سایت‌های تحلیل داده جهانی تلاش داشته‌اند تا آماری در این زمینه جمع‌آوری کنند. statcounter globalstats یک وبسایت مطرح تحلیل ترافیک داده در جهان که سابقه‌ای ۲۶ ساله در جمع‌آوری داده‌ها و انتشار اطلاعات و آمار دارد، در گزارش ماه اوت خود (مردادماه-شهریورماه) سهم بازار چت‌بات‌های هوش مصنوعی در ایران را برآورد کرده است. طبق گزارش این مؤسسه، سهم «چت جی پی تی» از بازار چت‌بات‌های هوشمند در ایران به حدود ۷۵٫۷۷ درصد می‌رسد. میزان استفاده از «کوپایلوت» مایکروسافت، ۱۴٫۲۳ درصد است و این رقم برای «پرپلکسیتی» ۶٫۹۹ درصد و برای «دیپ سیک» ۱٫۸۵ درصد عنوان شده است. همچنین طبق این گزارش، سهم «جمینای» گوگل در بازار ایران به ۰/۹۸ درصد و سهم «claude» آنتروپیک هم به ۰/۱۸ درصد می‌رسد. البته نگاهی به رفتار اطرافیان هم می‌تواند تا حدی این آمار را تأیید کند چراکه بیشتر کاربران در ایران، «چت جی پی تی» را به عنوان هوش مصنوعی می‌شناسند.

نظرسنجی از افراد بالای ۱۵ سال

به‌تازگی شرکت OpenAI، خالق «چت جی پی تی» در گزارشی ۶۴ صفحه‌ای، رفتار کاربران «چت جی پی تی» در جهان را بررسی کرده و از پایان سلطه مردان بر این چت بات و سهم ۵۲ درصدی کاربران جهانی زن خبر می‌دهد. همچنین در این گزارش آمده است که نرخ رشد پذیرش «چت جی پی تی» در کشورهای کم‌درآمد بیش از ۴ برابر کشورهای پردرآمد بوده و همین امر زمینه ساز کاهش شکاف دیجیتال در جهان می‌شود. اما در این گزارش، آمار کاربران در کشورهای جهان به تفکیک ارائه نشده است و کشور ما هم از این قاعده مستثنی نیست. چنان که پیش تر اشاره کردیم، در ایران آماری از میزان کاربران هریک از چت‌بات‌های هوش مصنوعی مولد به تفکیک وجود ندارد و نظرسنجی جامعی هم در این زمینه انجام نشده ولی می‌توان از تازه‌ترین نظرسنجی غیرتفکیکی ایسپا به نتایجی -هرچند حداقلی- دست یافت. نتایج این مطالعه تا حدودی می‌تواند رفتار کاربران ایرانی را در زمینه استفاده از چت‌بات‌های هوش مصنوعی مولد نشان دهد. مرکز افکارسنجی دانشجویان ایران (ایسپا) در شهریورماه یک نظرسنجی با اندازه نمونه ۱۵۰۲ نفر و جامعه آماری ایرانیان بالای ۱۵ سال ساکن در مناطق شهری و روستایی به شیوه مصاحبه تلفنی انجام داده است. ۵۰٫۸ درصد از افراد حاضر در این نظرسنجی را مردان و ۴۹٫۲ درصد را زنان تشکیل می‌دهند. در این نظرسنجی، نسبت سنی افراد هم مورد توجه قرار گرفته به گونه‌ای که ۲۴٫۶ درصد از افراد نمونه، ۱۵ تا ۲۹ ساله هستند و ۴۴٫۹ درصد از آنها هم ۳۰ تا ۴۹ سال سن دارند. همچنین ۳۰٫۵ درصد از افراد نمونه هم بالای ۵۰ سال هستند. موضوع دیگری که در این نظرسنجی مورد توجه قرار گرفته، میزان تحصیلات افراد حاضر در نظرسنجی است. طبق اطلاعات ایسپا، ۳۲٫۲ درصد از افراد نمونه، تحصیلات زیردیپلم دارند و مدرک ۳۲٫۶ درصد از آنها دیپلم است. ۳۳٫۷ درصد از افراد شرکت کننده در نظرسنجی هم دارای تحصیلات دانشگاهی هستند. در این نظرسنجی سکونت افراد در شهر و روستا هم مورد توجه قرار گرفته تا بتوان هم جامعه روستایی و هم جامعه شهری را از نظر میزان دسترسی به ابزارهای هوش مصنوعی مورد سنجش قرار داد. طبق اطلاعات نظرسنجی انجام شده توسط ایسپا، ۷۸ درصد از افراد نمونه، ساکن شهرها و ۲۲ درصد هم ساکن روستاهای کشور هستند.

توازن جنسیتی

در این نظرسنجی، میزان استفاده زنان و مردان از انواع ابزارهای هوش مصنوعی هم مورد توجه قرار گرفته و درنهایت مشخص شد سهم زنان ایرانی که به صورت تخصصی یا غیرحرفه‌ای از انواع چت بات‌های هوش مصنوعی مولد استفاده می‌کنند، ۲۹٫۶ درصد است درحالی که سهم مردان در این شاخص به ۳۴٫۸ درصد می‌رسد. طبق این ارقام، هرچند میزان استفاده زنان از ابزارهای هوش مصنوعی کمتر از مردان است اما نمی‌توان گفت که در ایران شکاف جنسیتی در این زمینه وجود دارد. همچنین با توجه به اینکه بیشتر کاربران ایرانی از «چت جی پی تی» استفاده می‌کنند، می‌توان آمار به دست آمده از نظرسنجی ایسپا را با آمار شرکت OpenAI مقایسه کرد که سهم زنان جهان از چت جی پی تی را ۵۲ درصد عنوان کرده است.

با توجه به اینکه جمعیت بالای ۱۵ سال در ایران حدود ۶۶ میلیون نفر است، می‌توان گفت طبق این نظرسنجی، ۲۲ میلیون و ۹۶۸ هزار نفر از مردان و ۱۹ میلیون و ۵۳۶ هزار نفر از زنان بالای ۱۵ سال ایران به صورت دائم یا تفننی و تخصصی یا غیرحرفه‌ای، با انواع ابزارهای هوش مصنوعی کار می‌کنند.

استقبال بالای جوانان از هوش مصنوعی

وقتی هم نوبت به سن کاربران ابزارهای هوش مصنوعی می‌رسد باید گفت طبق این نظرسنجی، بیشتر کاربران حرفه‌ای یا غیرحرفه‌ای ابزارهای هوش مصنوعی در ایران را جوانان ۱۵ تا ۲۹ ساله تشکیل می‌دهند که این رقم هم تا حدودی با آمار جهانی «چت جی پی تی» همخوانی دارد. در گزارش OpenAI، افراد زیر ۲۶ سال تقریباً نیمی از کاربران جهانی «چت جی پی تی» را تشکیل می‌دهند. البته در این گزارش افراد بالای ۱۸ سال مد نظر قرار گرفته بودند.

طبق نظرسنجی ایسپا، ۵۴٫۲ درصد از افراد ۱۵ تا ۲۹ سال معادل ۳۵ میلیون و ۷۷۲ هزار نفر به نحوی با چت بات‌های هوش مصنوعی مولد کار می‌کنند. در بازه سنی ۳۰ تا ۴۹ سال این سهم به ۳۱٫۲ درصد می‌رسد به این معنا که تعداد کاربران ابزارهای هوش مصنوعی ۳۰ تا ۴۹ ساله در ایران، به ۲۰ میلیون و ۵۹۲ هزار نفر می‌رسد. وقتی هم پای افراد بالای ۵۰ سال به این نظرسنجی باز می‌شود، نتایج نشان می‌دهد ۱۶٫۱ درصد از این افراد معادل ۱۰ میلیون و ۶۲۶ هزار نفر از انواع چت بات‌های هوش مصنوعی مولد به صورت تخصصی یا غیرحرفه‌ای استفاده می‌کنند. این آمار نشان می‌دهد نسل جوان نگاه ویژه‌ای به فناوری هوش مصنوعی دارد و می‌توان از این ظرفیت برای توسعه فناورانه کشور بیشترین بهره را گرفت.

نسبت تحصیلات با کاربران هوش مصنوعی

در این نظرسنجی میزان تحصیلات هم به عنوان یک شاخص مورد توجه قرار گرفته و مشخص شده است میزان تحصیلات با استفاده از ابزارهای هوش مصنوعی نسبت مستقیم دارد. طبق نتایج نهایی، ۵۷٫۹ درصد از افراد با تحصیلات دانشگاهی معادل ۳۸ میلیون و ۲۱۴ هزار نفر حداقل از یکی از چت بات‌های هوش مصنوعی مولد استفاده می‌کنند درحالی که این رقم برای افراد با تحصیلات دیپلم، ۲۶٫۸ درصد و افراد با تحصیلات کمتر از دیپلم، ۱۱٫۳ درصد است. این بدان معناست که حدود ۱۷ میلیون و ۶۸۸ هزار نفر از افراد با تحصیلات دیپلم در کشور از ابزارهای هوش مصنوعی استفاده تخصصی یا غیرحرفه‌ای می‌کنند و این رقم برای افراد زیر دیپلم به ۷ میلیون و ۴۵۸ هزار نفر می‌رسد.

رفتار کاربران شهری و روستایی

در این گزارش، سکونت در شهر و روستا و همچنین مرکز استان یا شهرهای غیرمرکز استان هم مورد توجه قرار گرفته است. نتیجه، نشان می‌دهد درحالی که ۱۲٫۴ درصد از روستاییان کشور معادل ۸ میلیون و ۱۸۴ هزار نفر به صورت تخصصی یا غیرحرفه‌ای حداقل از یکی از چت بات‌های هوش مصنوعی مولد بهره می‌گیرند، این رقم برای ساکنان مراکز استان‌های کشور به ۴۳٫۷ درصد معادل ۲۸ میلیون و ۹۰۸ هزار نفر می‌رسد. این درحالی است که سهم ساکنان شهرهای غیرمرکز استان بسیار کمتر از شهرهای مرکز و ۳۱٫۸ درصد است. این رقم، معادل ۲۰ میلیون و ۹۸۸ هزار نفر برآورد شده است.

برش: ناآشنایی ۳۵ درصد مردم با ابزارهای هوش مصنوعی

یکی از سؤالات این نظرسنجی به منظور سنجش میزان آشنایی مردم کشور با انواع ابزارهای هوش مصنوعی ازجمله «چت جی پی تی»، «جمینای» و... طرح شده است. نتیجه نظرسنجی نشان می‌دهد ۳۵٫۶ درصد مردم اصلاً با ابزارهای هوش مصنوعی آشنا نیستند و ۳۲٫۱ درصد نیز بیان کردند که فقط اسم این ابزارها را شنیده‌اند. اما ۲۷٫۲ درصد اظهار کرده‌اند، می‌توانند تاحدودی با ابزارهای هوش مصنوعی کار کنند و ۵٫۱ درصد بیان کرده‌اند به صورت تخصصی و حرفه‌ای از ابزارهای هوش مصنوعی استفاده می‌کنند. بنابراین با جمع این اعداد، می‌توان گفت که ۳۲٫۳ درصد از افراد بالای ۱۵ سال کشور از ابزارهای هوش مصنوعی (حرفه‌ای یا غیرحرفه‌ای) استفاده می‌کنند.

برش: کسب اطلاعات؛ بالاترین میزان استفاده

چگونگی استفاده از ابزارهای هوش مصنوعی هم در این نظرسنجی مورد توجه قرار گرفته است و با توجه به اینکه در این سؤال پاسخگو می‌توانست بیش از یک گزینه را انتخاب کند، بنابراین جمع درصد بیش از ۱۰۰ شده است.

نتیجه نشان می‌دهد کاربران ایرانی در رده‌های سنی مختلف بیش از همه، از ابزارهای هوش مصنوعی برای کسب اطلاعات عمومی بهره می‌گیرند. نتیجه این نظرسنجی، تا حدودی با آمار ارائه شده توسط OpenAI همخوانی دارد.

در گزارش این شرکت آمده است که کاربردهای غیرکاری، ۷۳ درصد از کل مکالمات در «چت جی پی تی» را تشکیل داده و کاربران از آن بیشتر برای مشاوره و کسب اطلاعات استفاده می‌کنند. کدنویسی و برنامه نویسی هم در رده‌های بعدی قرار دارد. طبق نظرسنجی ایسپا هم ۵۴٫۵ درصد کاربران تخصصی یا غیرحرفه‌ای ایرانی ابزارهای هوش مصنوعی، از این چت بات‌ها برای کسب اطلاعات عمومی استفاده می‌کنند.

میزان استفاده از چت بات‌های هوش مصنوعی برای آموزش و مهارت‌آموزی به ۲۷٫۸ درصد می‌رسد و ۲۶٫۷ درصد هم برای پژوهش و کارهای علمی از ابزارهای هوش مصنوعی استفاده می‌کنند. طبق این نظرسنجی، کاربران از انواع ابزارهای هوش مصنوعی برای تولید محتوا و طراحی، توسعه نرم‌افزار و برنامه‌نویسی، زبان و ترجمه، برنامه‌ریزی زندگی، مشاوره و راهنمایی حرفه‌ای، مشاوره پزشکی، مشاوره حقوقی و کارهای قضایی هم استفاده می‌کنند.

گفتنی است میزان استفاده از ابزارهای هوش مصنوعی برای تولید محتوا و طراحی، ۱۶٫۸ درصد و مشاوره پزشکی به ۸٫۸ درصد می‌رسد.

میزان اعتماد به پاسخ‌های هوش مصنوعی هم یکی از سؤال‌های محوری در نظرسنجی ایسپا بوده است که نتیجه، نشان می‌دهد ۵۳٫۶ درصد کاربران اعتماد زیادی به پاسخ‌های هوش مصنوعی دارند. اما میزان اعتماد ۲۰٫۷ درصد آنها به این پاسخ‌ها و نتایج کم است و ۲۵٫۳ درصد نیز تاحدودی به پاسخ‌ها و نتایج اعتماد دارند (۰/۴ درصد از کاربران هم به این سؤال پاسخی ندادند).

نحوه استفاده کاربران از چت‌بات‌های هوش مصنوعی

پیش‌بینی شفق مریخ؛ ناجی جان فضانورد

فضا

آرزو کیهان
گروه علم و فناوری

در مارس ۲۰۲۴، مریخ‌نورد «استقامت» ناسا موفق شد برای اولین بار تصاویر خیره‌کننده‌ای از «شفق سبز» را در آسمان مریخ ثبت کند؛ پدیده‌ای زیبا، کمیاب و رازآلود که پژوهشگران را برآن داشت به بررسی دقیق‌تر این رویداد کیهانی بپردازند. حالا دانشمندان برای دومین بار موفق به ثبت این پدیده شده‌اند و راه برای پیش‌بینی وقوع شفق در مریخ هموارتر شده است.

برخلاف زمین که میدان مغناطیسی آن، ذرات خورشیدی را تنها به سوی قطب‌ها هدایت کرده و «شفق‌های شمالی و جنوبی» را ایجاد می‌کند، مریخ فاقد چنین سپر سراسری است. بنابراین ذرات خورشیدی در نقاط گوناگون این سیاره سرخ پخش می‌شوند و سراسر آسمان آن را به رنگ سبز درمی‌آورند. پیش‌بینی ایجاد این شفق‌ها که حاصل طوفان‌های سهمگین خورشیدی هستند و می‌تواند برای فضانوردان دردسرساز شود، تاکنون امکان‌پذیر نبوده ولی حالا ناسا اعلام کرده این توانایی را به دست آورده است.

این قابلیت می‌تواند برای مأموریت‌های آینده انسانی، حیاتی باشد چراکه فضانوردان در حین عملیات فضایی، فرصت خواهند داشت پیش از آنکه در معرض تشعشعات زیانبار خورشیدی قرار بگیرند، خود را به پناهگاه‌های امن برسانند.

ثبت شفق‌های مریخی

شفق‌ها زمانی رخ می‌دهند که ذرات باردار خورشید با اتم‌ها و مولکول‌های جو برخورد کنند و تابشی سبزرنگ به وجود آورند. در مریخ، این درخشش معمولاً در ارتفاعی کمتر از ۱۰۰ کیلومتر از سطح سیاره شکل می‌گیرد. برای شکار پدیده شفق مریخ، ابزارهای دقیق ناسا به حالت آماده‌باش درمی‌آیند. مریخ‌نورد «استقامت» با دوربین‌های پیشرفته خود همچون Mastcam-Z و آشکارسازهای حساس به نور مرئی و فرابنفش، آسمان شب مریخ را رصد می‌کند. همزمان، مدارگرد «ماون» (MAVEN) داده‌های جوی سیاره را گردآوری کرده و با تصاویر سطحی ترکیب می‌کند. این هماهنگی بی‌نظیر بین ابزارهای مداری و سطحی، به پژوهشگران کمک می‌کند نه‌تنها لحظه وقوع شفق، بلکه فرآیند شکل‌گیری آن را نیز با دقت بیشتری ثبت کنند؛ هرچند این مطالعه هنوز در مراحل اولیه قرار دارد و مبتنی بر آزمون و خطاست.

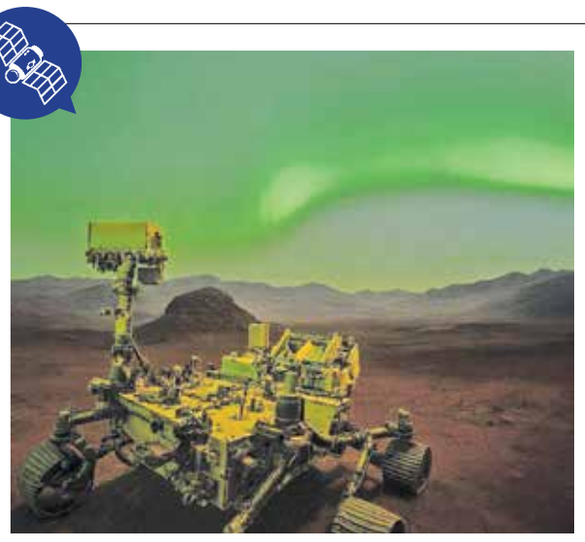

موفقیت پس از ۸ تلاش ناموفق

تیم تحقیقاتی ناسا با تمرکز بر «فوران‌های تاجی خورشید» (CMEs) یعنی انفجارهایی که میلیاردها تن ذره باردار را به فضا پرتاب می‌کنند، توانسته موفقیت‌هایی در این زمینه به دست آورد. به گفته محققان ناسا، هرچه این فوران‌ها سریع‌تر و شدیدتر باشند، احتمال وقوع شفق بیشتر است. اما این رصدها آسان نیست. برنامه‌ریزی برای مشاهدات باید حداقل سه روز زودتر انجام شود تا تیم‌های زمینی، زمان کافی برای طراحی و ارسال دستورها به مریخ‌نورد را داشته باشند. محققان ناسا بین سال‌های ۲۰۲۳ تا ۲۰۲۴، هشت تلاش ناموفق برای ثبت شفق‌های مریخ داشته‌اند اما این بار با رصد بی‌وقفه این سیاره و تمرکز بر طوفان‌های شدیدتر، سرانجام موفق شدند برای دومین بار این رویداد شگفت‌انگیز فضایی را ثبت کنند.

با وجود این، دانشمندان هشدار می‌دهند حتی طوفان‌های سهمگین نیز همیشه منجر به شفق نمی‌شوند و بخشی از ماجرا به شانس گره خورده است. گاهی همه شرایط مهیاست اما آسمان بی‌هیچ نورافشانی خاموش می‌ماند. با این حال، موفقیت‌های اخیر ناسا می‌تواند اطلاعات دقیق‌تری از مریخ به محققان ناسا بدهد و امنیت جان فضانوردان در عملیات فضایی آینده حفظ شود.

همکاری تنگاتنگ آذربایجان و امارات در توسعه فناوری

فناوری

برسام جنتی
گروه علم و فناوری

در سال‌های اخیر بیشتر کشورها برای توسعه فناوری‌های نوین در حوزه هوش مصنوعی، ازهمکاری‌های بین‌المللی گرفته تا پروژه‌های داخلی، سیاست‌های مناسبی اتخاذ کرده‌اند و کشور آذربایجان نیز از این قافله عقب نمانده است. در جریان سفر رسمی «شیخ محمد بن زاید آل نهیان»، حاکم ابوظبی به باکو، توافقنامه همکاری بین وزارت فناوری آذربایجان و شرکت Presight امارات، در زمینه استراتژی‌های هوش مصنوعی در فاصله سال‌های ۲۰۲۵ تا ۲۰۲۸ به امضا رسید. این توافقنامه دو هدف اصلی مقابله با کم‌آبی و خشکسالی با استفاده از فناوری و همچنین توسعه هوش مصنوعی در آموزش و پرورش را دنبال می‌کند. با اجرای این توافقنامه، امارات ابزارهای پیشرفته هوش مصنوعی را به سیستم آموزشی آذربایجان ارائه خواهد داد. مشاوره، استقرار فناوری، تحول دیجیتال، حمل‌ونقل، انرژی، گردشگری، رسانه، حوزه قضایی، نیروی کار، ساخت کشتی باری و هوش مصنوعی بخشی دیگر از توافقات بین دو کشور بود.

کشور آذربایجان قصد دارد بین سال‌های ۲۰۲۵ تا ۲۰۲۷ پروژه‌هایی برای تحقیق، آماده‌سازی مستندات فنی و اقتصادی، تعیین مکان‌های مناسب و درنهایت اجرای پایلوت فناوری تبدیل هوا به آب (Air-to-Water)، انجام دهد. همچنین در برنامه‌های این کشور، پژوهش‌هایی در زمینه بارورسازی مصنوعی ابرها برای تولید باران نیز دیده می‌شود که تا سال ۲۰۲۷ مراحل امکان سنجی، انتخاب مناطق و اجرای پروژه پایلوت انجام می‌شود. این طرح می‌تواند در مقابله با خشکسالی و تغییرات اقلیمی بسیار مؤثر باشد. علاوه بر این، دو کشور برای توسعه هوش مصنوعی در مدارس و دانشگاه‌ها توافق کردند از دستیاران هوش مصنوعی برای معلمان بهره بگیرند. «توماس پراموتدهام»، مدیرعامل شرکت Presight، هوش مصنوعی را یک کاتالیزور قدرتمند برای پیشرفت، شکل‌دهی به اقتصادها، جوامع و فرصت‌ها برای نسل‌های آینده دانست.

حوزه فاوا

■ «ستار هاشمی»، وزیر ارتباطات و فناوری اطلاعات در توئیتر از افتتاح طرح پست عشایری در سیستان و بلوچستان خبر داد و نوشت: چند روز پربار برای «اقتصاد دیجیتال» را پشت سر گذاشتیم. از برگزاری نمایشگاه الکامپ و استقبال پرشور شرکت‌ها و استارتاپ‌ها و بازدیدکنندگان از آن، تا سفر به خراسان جنوبی و افتتاح ۶۱ طرح ارتباطی و ایجاد دسترسی برای روستاهای کم‌برخوردار این استان و از همه جذاب‌تر افتتاح طرح «پست عشایری» از سیستان و بلوچستان سرافراز. از این به بعد از هرجای ایران می‌توانید از عشایر سرافراز مستقیم خرید کنید و آنها نیز می‌توانند سفارشی از گوشه گوشه ایران داشته باشند و پستچی عزیز ما در هر نقطه‌ای که باشد، به آنها خدمت می‌رساند.

■ وزارت ارتباطات و فناوری اطلاعات و شرکت مخابرات ایران، تفاهمنامه‌ای پنج‌ساله با هدف توسعه و تقویت زیرساخت‌های شبکه ملی اطلاعات امضا کردند. این تفاهمنامه با هدف ارتقای ظرفیت‌های پردازش ابری، توسعه زیرساخت‌های داده‌ای و مراکز داده در کشور و همچنین تقویت لایه‌های زیرساختی و اطلاعاتی شبکه ملی اطلاعات منعقد شد. به این ترتیب گامی بزرگ برای تقویت و تکمیل شبکه ملی اطلاعات و فناوری و افزایش تاب‌آوری شبکه و توسعه زیرساخت‌های آن برداشته خواهد شد.

■ با هدف ایجاد روابط جدید میان مؤسسه‌های فناور و نوآور عضو بریکس، فراخوان اجرای پروژه‌های مشترک در زمینه «نوآوری و تجاری‌سازی فناوری» از سوی صندوق نوآوری و شکوفایی منتشر شد. براین اساس، حداکثر معادل ۵۰۰ هزار دلار برای حمایت از هر طرح از سوی صندوق پرداخت خواهد شد. حداکثر از ۵ پروژه مشترک در زمینه «نوآوری و تجاری‌سازی فناوری» با همکاری شرکت‌های دانش‌بنیان ایرانی و همتایان در کشورهای روسیه، چین، برزیل، مصر، هند و آفریقای جنوبی حمایت می‌شود. طرح‌ها باید در یکی از حوزه‌های انرژی‌های تجدیدپذیر، مدیریت منابع آب و محیط زیست، امنیت غذایی، سلامت (از جمله تجهیزات پزشکی و دارو)، هوش مصنوعی، مواد پیشرفته (از جمله فناوری نانو) ارائه شوند. آخرین مهلت ثبت طرح‌ها هم ۱۴ آبان ۱۴۰۴ تعیین شده است.

دنیای روبات‌ها

■ تیمی تحقیقاتی از دانشگاه کالج لندن به‌همراه شرکت «دیپ‌مایند» سامانه‌ای جدید به نام «روبوبالت» معرفی کردند که امکان هماهنگی حرکت چند روبات صنعتی در محیط‌های شلوغ را بدون برخورد فراهم می‌کند.

از هوش مصنوعی چه خبر؟

■ پژوهشگران دانشگاه استنفورد در تحقیق جدیدی نشان داده‌اند که هوش مصنوعی اکنون می‌تواند ویروس‌های واقعی و کارآمد بسازد. در این آزمایش، ویروسی که DNA آن توسط یک مدل هوش مصنوعی تولید شده، توانسته باکتری‌ها را هدف قرار دهد و از بین ببرد.

کوتاه از فناوری

■ چین از بزرگترین توربین بادی هوایی جهان به اندازه یک زمین بسکتبال و به ارتفاع یک ساختمان ۱۳ طبقه رونمایی کرد.

■ شیائومی نسل جدید جاروبرقی‌های روباتیک خود را معرفی کرد. این محصولات با قدرت مکش ۲۰ هزار پاسکال و قابلیت‌های پیشرفته هوش مصنوعی، نظافت هوشمندانه را به ارمغان می‌آورند و لکه‌ها را به کمک هوش مصنوعی از بین می‌برند.

کهکشان

■ دانشمندان کشف کرده‌اند که زمین با ارسال ذرات اکسیژن، سطح ماه را به طرز شگفت‌آوری تغییر می‌دهد و باعث زنگ‌زدگی سنگ‌های ماه می‌شود. این پدیده که به آن «باد زمین» می‌گویند، نقش حیاتی در تشکیل هماتیت (نوعی زنگ آهن) روی سطح ماه دارد.

تازه‌های موبایل

■ پس از عرضه سری آیفون ۱۷ پرو به بازار، برخی تصاویر در اینترنت منتشر شد که نشان می‌داد پنل پشتی این دستگاه‌ها مستعد خط وخش است. اپل برای حل این مشکل به کارکنان فروشگاه‌های خرده‌فروشی خود گفته که باید پشت دستگاه‌ها را به طور منظم با مخلوطی از یک ماده نمکی و محلول معمولی تمیز کنند. البته این کار را در بلندمدت انجام ندهید زیرا این ترکیب می‌تواند باعث خوردگی آلومینیوم شود.

■ اندروید ۱۶ با معرفی قابلیت Network Notifications، کاربران را در برابر برجک‌های مخابراتی جعلی (IMSI-catcherها یا Stingray) محافظت می‌کند. این دستگاه‌های مخرب با تظاهر به دکل‌های واقعی، موقعیت کاربر را ردیابی، ارتباطات را شنود و حتی بدافزار نصب می‌کنند.

خبر علم

■ برای اولین بار در جهان بقایای طبیعی هفت یوزپلنگ در غارهای عربستان سعودی کشف شد که ظاهراً مومیایی شده‌اند و قدمت برخی از آنها به چهار هزار سال می‌رسد.

ایران در «ایران»

کاهش ۱۸ هزار نفری دانش‌آموزان اتباع در مدارس ابتدایی البرز

کرج- کاهش چشمگیر ۱۸ هزار نفری تعداد دانش‌آموزان اتباع در مدارس ابتدایی استان البرز به دلیل خروج گسترده این دانش‌آموزان از استان، ترکیب جمعیتی کلاس‌ها را تغییر داده است. «معصومه اکبری»، معاون آموزش ابتدایی استان البرز از کاهش چشمگیر تعداد دانش‌آموزان اتباع در مدارس ابتدایی این استان خبر داد و گفت: «تعداد دانش‌آموزان اتباع از ۲۴ هزار نفر در سال گذشته به ۶ هزار نفر در سال تحصیلی جدید کاهش یافته که علت اصلی آن خروج گسترده این دانش‌آموزان از استان است.» وی با اشاره به افزایش ثبت‌نام دانش‌آموزان بومی گفت: «در حالی که برای سال جاری ۳۱ هزار نفر موالید پیش‌بینی شده بود، تاکنون بیش از ۳۴ هزار و ۷۵۰ دانش‌آموز ابتدایی ثبت‌نام کرده‌اند که نشان‌دهنده رشد مهاجرت به استان البرز است.»

گلخانه‌دار کرمانشاهی، نمونه ملی تولید گل و گیاه زینتی شد

کرمانشاه - یک گلخانه‌دار خوش ذوق کرمانشاهی در عرصه گل و گیاهان زینتی با دستیابی به رکورد تولید ۱۲۰ شاخه گل در هر مترمربع، نام خود را به عنوان «نمونه ملی تولید گل و گیاه زینتی» در کشور ثبت کرد. مدیر هماهنگی ترویج سازمان جهاد کشاورزی استان کرمانشاه اظهار کرد: «این گلخانه دار کرمانشاهی «عابدین ملکی ده کبودی» نام دارد که براساس شاخص‌های تعیین شده وزارت جهاد کشاورزی در سال زراعی گذشته در سطح کشور به عنوان نمونه ملی شناخته می‌شود.»

عبور از تنش‌های آبی چهارمحال‌وبختیاری با مشارکت جمعی

شهرکرد- مدیرعامل شرکت آب منطقه‌ای چهارمحال و بختیاری با اشاره به شرایط خاص اقلیمی استان گفت: «عبور از تنش‌های آبی تنها با مشارکت جمعی امکان‌پذیر است.» مسلم صادقی تأکید کرد: «این استان به‌علت قرار گرفتن در سرچشمه‌های مهم کشور، همواره نقش تعیین‌کننده‌ای در تأمین آب حوضه‌های پایین‌دست داشته است.» وی افزود: «کاهش بارش‌ها و تغییر الگوهای بارندگی، ضرورت استفاده از فناوری‌های نوین در بخش کشاورزی، بازچرخانی و استفاده بهینه از منابع موجود را بیش از پیش برجسته کرده است.»

استاندار خراسان رضوی در بازدید از روزنامه «ایران» خبر داد

آغاز سال تحصیلی با ۲۷۳ مدرسه جدید

عکس: علی محمدی / ایران

گزارش

بیتا میرعظیمی
گروه ایران زمین

خراسان رضوی با بیش از یک‌ونیم میلیون دانش‌آموز و سهم ۱۰ درصدی از جمعیت دانش‌آموزی کشور، در دولت چهاردهم به یکی از محورهای تحول بنیادین در آموزش عمومی بدل شده است. این استان، با هدایت استاندار و همراهی مسئولان دغدغه‌مند، با تمرکز بر عدالت آموزشی، گام‌هایی بی‌سابقه در توسعه زیرساخت‌ها و ارتقای کیفیت برداشته است؛ از ساخت روزانه یک مدرسه برای جبران کمبودها تا طراحی «دستیار هوشمند معلم» با هدف توانمندسازی نظام آموزشی. مجموعه این اقدامات، خراسان رضوی را در مسیر تبدیل‌شدن به الگویی ملی در تحقق عدالت آموزشی هم در بعد فیزیکی و هم در بعد محتوایی، قرار داده است.

دکتر «غلامحسین مظفری» استاندار خراسان رضوی روز گذشته در بازدید از مؤسسه فرهنگی مطبوعاتی ایران، کیفیت و محتوای آموزشی در استان را مهم‌تر از فضای آموزشی دانسته و تأکید کرد: «در تلاشیم تا سال ۱۴۰۵ نیازهای آموزش و پرورش را از لحاظ زیرساخت‌های فیزیکی مرتفع و سطح آموزشی و عدالت آموزشی را در سطح استان توسعه دهیم.»

عدالت آموزشی، کلید توسعه

استاندار خراسان رضوی گفت: «بسیار خرسندم که در دولت «وفاق ملی»، رویکرد دولت و شخص رئیس جمهوری به حوزه آموزش و عدالت آموزشی، رویکردی جدی و تحول‌گرا بوده است. آموزش، بویژه در مقاطع پایه، از ارکان اصلی توسعه در کشورهای پیشرفته محسوب می‌شود. باید تأکید کرد که آموزش ابتدایی مهم‌ترین مرحله تحصیل است و هر چه بیشتر به این مقطع بپردازیم، نتایج بهتری خواهیم گرفت.» طبق گفته مظفری، هر کشوری که در این حوزه سرمایه‌گذاری بیشتری کرده، توانسته مسیر موفقیت را با سرعت بیشتری طی کند. عدالت آموزشی نیز، چه در بعد فیزیکی و چه در بعد محتوایی، همواره مورد تأکید دکتر پزشکیان بوده و ایشان در جلسات و سخنرانی‌های متعدد بر آن پافشاری کرده‌اند. امیدواریم در راستای عدالت آموزشی، همان‌طور که در زمینه زیرساخت‌های فیزیکی قدم‌های مؤثری برداشته‌ایم، در زمینه محتوا نیز الگوهایی به کشور ارائه دهیم. طبق گفته این مقام مسئول، دولت چهاردهم، اولین دولتی است که رئیس جمهوری در تمامی جلسات استانداران حضور داشته و در همه این نشست‌ها، عدالت آموزشی یکی از محورهای اصلی سخنان ایشان بوده است. درهمین راستا نیز در استان خراسان رضوی، با توجه به اهمیت موضوع و نیازهای جدی موجود، توجه ویژه‌ای به این حوزه صورت گرفته است. با وجود اینکه تنها ۸ درصد جمعیت کشور را داریم، ۱۰ درصد دانش‌آموزان کشور در این استان تحصیل می‌کنند؛ موضوعی که نیازمند بررسی دقیق و برنامه‌ریزی جدی است.

> خراسان رضوی با بیش از یک‌ونیم میلیون دانش‌آموز و سهم ۱۰ درصدی از جمعیت دانش‌آموزی کشور، در دولت چهاردهم به یکی از محورهای تحول بنیادین در آموزش عمومی بدل شده است

ساخت هر شبانه‌روز یک مدرسه

استاندار خراسان رضوی افزود: «سرانه فضای آموزشی در کشور به‌طور میانگین ۵.۲ متر مربع برای هر دانش‌آموز است؛ در حالی که این رقم در خراسان رضوی به حدود ۴.۳ متر مربع کاهش یافته است. براساس ارزیابی‌های دقیق، استان با کمبود ۷۲۵ مدرسه و حدود ۴۸۰۰ کلاس درس مواجه بود. درهمین راستا، برنامه‌ریزی جامعی را آغاز کرده و شورای آموزش‌وپرورش استان را فعال کردیم. جلسات ثابت هفتگی در روزهای جمعه برگزار شد و بازدیدهای میدانی از پروژه‌ها صورت گرفت. برای هر یک از این ۷۲۵ مدرسه، هیأت امنایی متشکل از پنج نفر از فرهنگیان، مدیران اجرایی و معتمدان محلی تشکیل شد که به‌صورت همه‌جانبه پای کار آمدند.»

وی تصریح کرد: «علاوه بر اقدامات ذکر شده، روابط عمومی استانداری نیز پویش «با من» را راه‌اندازی کرد تا همه افراد، با هر امکاناتی که در اختیار دارند، در ساخت مدارس مشارکت کنند؛ از رنگ‌آمیزی دیوارها گرفته تا خرید میز و نیمکت. نمونه موفق این پویش در روستای کلات اجرا شد؛ جایی که مردم دست در دست یکدیگر، ظرف ۴۰ روز یک مدرسه را ساختند و به بهره‌برداری رساندند. همچنین مجموعه چمن با ظرفیت ۲۰۰ نفر ظرف تنها ۲۴ ساعت، ساخته و راه‌اندازی شد. این اقدامات نشان‌دهنده مشارکت گسترده خیرین، مردم و فعالان اجتماعی در ساخت مدارس بود. فضای عمومی ایجادشده موجب شد که از اواخر سال گذشته تا مهرماه سال جاری، ۲۷۳ مدرسه افتتاح و به شبکه آموزش کشور اضافه شود؛ طی این مدت نیز به‌طور متوسط، هر شبانه‌روز یک مدرسه ساخته شده است.»

ارتقای کیفیت آموزشی

استاندار خراسان رضوی خاطرنشان کرد: «در کنار توسعه فضاهای فیزیکی آموزشی نیز از ارتقای کیفیت آموزشی نیز غافل نبوده‌ایم. یکی از اقدامات مؤثر، تشکیل ۱۶ کارگروه مشورتی با حضور صاحب‌نظران حوزه‌های مختلف بود. کارگروه آموزش‌وپرورش همکاری‌های گسترده‌ای در این زمینه داشته است. همچنین کارگروه فناوری، اقتصاد و هوش مصنوعی، طرحی را با عنوان «دستیار هوشمند معلم» طراحی کرده که مورد استقبال وزارتخانه قرار گرفته و در حال پیگیری برای اجراست. قرار است خراسان رضوی به عنوان الگو در این زمینه شروع کند. اجرای این طرح در سطح مدارس استان خراسان رضوی، تحقق عدالت آموزشی را در معنای واقعی، هم در بُعد فیزیکی و هم در بُعد کیفی، رقم خواهد زد.»

اضافه برداشت بخش کشاورزی از آب‌های زیر زمینی

منابع آبی خراسان شمالی به مرز هشدار رسید

بجنورد- آمارهای رسمی نشان می‌دهد برداشت بی‌رویه از منابع آب زیرزمینی و کشت گسترده محصولات پرآب‌بر، خراسان شمالی را به بحران جدی کم‌آبی و فرونشست زمین رسانده است. در سال زراعی ۱۴۰۳، بخش کشاورزی استان بیش از ۹۷۰ میلیون مترمکعب آب برداشت کرده که بیش از ظرفیت تجدیدپذیر منابع آب استان است و ۷۲ درصد کل مصرف آب را شامل می‌شود. حدود ۳۰ درصد این برداشت مربوط به کشت محصولاتی مانند هندوانه، ذرت و برنج است که نیاز آبی بالایی دارند و فشار زیادی بر ذخایر آب استان وارد می‌کنند.

افت سطح آب سفره‌های زیرزمینی در دشت‌های بجنورد، شیروان و مانه‌وسملقان طی یک دهه اخیر بین ۵ تا ۷ متر بوده و این کاهش، شرایط بحرانی فرونشست زمین را در استان ایجاد کرده است. داده‌های سازمان زمین‌شناسی و لرزه‌نگاری نشان می‌دهد نرخ نشست زمین در برخی مناطق به ۷ سانتی‌متر در سال رسیده است که به زیرساخت‌ها و کشاورزی آسیب جدی وارد می‌کند. همچنین کاهش فشار چاه‌های آب در بیش از ۵۴ درصد چاه‌های استان، بویژه در مناطق بحرانی مثل راز و جرگلان و اسفراین، کشاورزان را با چالش‌های جدی اقتصادی مواجه کرده است.

کارشناسان تأکید می‌کنند تغییر الگوی کشت از محصولات پرآب‌بر به سمت حبوبات کم‌آب‌بر و گیاهان دارویی می‌تواند سالانه تا ۲۹۰ میلیون مترمکعب صرفه‌جویی در مصرف آب ایجاد کند. محصولاتی مانند نخود، عدس و ماش با نیاز آبی کمتر و دوره رشد کوتاه‌تر، علاوه بر سازگاری بیشتر با شرایط اقلیمی، سودآوری بیشتری برای کشاورزان دارند. گیاهان دارویی نیز با بازار جهانی چند میلیارد دلاری، ظرفیت قابل توجهی برای افزایش درآمد و کاهش مصرف آب استان فراهم می‌کنند. اجرای سیاست‌های حمایتی از جمله خرید تضمینی حبوبات، بیمه محصولات کم‌آب‌بر و تسهیلات ارزان‌قیمت برای سیستم‌های نوین آبیاری قطره‌ای و بارانی از ضروریات تغییر الگوی کشت است. تجارب موفق در استان‌های خشک‌تر کشور نشان می‌دهد که این اقدامات می‌تواند مصرف آب را تا ۲۰ درصد کاهش داده و فشار بر سفره‌های زیرزمینی را کاهش دهد.

مرکز ملی تغییر اقلیم هشدار داده است که اگر روند فعلی مصرف آب ادامه یابد، تا سال ۱۴۱۰ بیش از ۴۰ درصد اراضی کشاورزی خراسان شمالی از چرخه تولید خارج خواهند شد و فرونشست زمین به مرحله غیرقابل بازگشت خواهد رسید. کارشناسان

معتقدند تصمیم امروز مسئولان و کشاورزان در تعیین آینده منابع آب و کشاورزی استان بسیار تعیین‌کننده است و بدون اقدامات فوری، بحران آب و زمین، اقتصاد و معیشت روستاییان را بشدت تهدید خواهد کرد.

نماینده مردم خرامه، سروستان و کوار در مجلس مطرح کرد:

جلوگیری از صدور فاکتورهای جعلی با استقرار صورتحساب الکترونیک

یک نماینده مجلس گفت: استقرار صورت‌حساب الکترونیک برای اخذ مالیات بر ارزش افزوده پایانی بر صدور فاکتورهای جعلی توسط شرکت‌های صوری خواهد بود و این دستاورد بزرگی برای نظام مالیاتی کشور است.

غلامرضا توکل شوریجه، نماینده کوار، سروستان و خرامه و عضو کمیسیون امور داخلی و شوراهای مجلس گفت: دستاورد اصلی درزمینه استقرار صورت‌حساب الکترونیک برای اخذ مالیات بر ارزش افزوده، پایان دادن به موضوع فاکتورهای جعلی توسط شرکت‌های صوری است. این موضوع بزرگ‌ترین مشکل مودیان قانون‌مدار و شفاف بوده که با اعتبارسنجی هر شرکت و مشخص شدن میزان مجاز صدور فاکتورهای ارزش افزوده، دیگر امکان صدور فاکتورهای جعلی وجود نخواهد داشت.

وی با تأکید بر اهمیت اطلاع‌رسانی درخصوص اقدام‌های سازمان امور مالیاتی افزود: رسانه‌ها باید در راستای آگاهی‌بخشی به مردم فعالیت کنند تا همگان بدانند دریافت مالیات حقه و عادلانه از همگان در دستور کار است.

نماینده مجلس ادامه داد: افزایش وصول درآمدهای مالیاتی دولت به‌منظور ارائه خدمات بهتر به شهروندان و اجرای طرح‌های زیربنایی و عمرانی بسیار اهمیت دارد. دریافت مالیات تنها به لحاظ افزایش درآمد دولت اهمیت ندارد بلکه ابزاری در دست حاکمیت است تا از آن در راستای بازتوزیع امکانات و درآمدها بهره ببرد. به نحوی که مالیات متناسب با درآمد افراد دریافت شود و درآمدهای مالیاتی برای ارائه خدمات بهتر به مردم به کار گرفته شود.

توکل در ادامه گفت: اقدام سازمان امور مالیاتی در احصای مشکلات مودیان درزمینه پرداخت مالیات بر ارزش افزوده و سیاست‌گذاری برای حل آن‌ها مثبت ارزیابی می‌شود. در همین راستا، تعیین نرخ مالیات بر ارزش افزوده کالاها و خدمات نیز که در دستور کار قرار دارد، اقدامی درست است.وی تأکید کرد: صدور صورتحساب الکترونیک در راستای بهبود روندهای مالیات‌ستانی و افزایش انضباط در این بخش است. از آنجایی که صورت‌حساب‌ها به‌صورت هوشمند بررسی می‌شوند و امکان رد آن‌ها توسط سازمان امور مالیاتی وجود ندارد، آسودگی خاطر مودیان نیز افزایش پیدا می‌کند.

توکل در پایان گفت: استقرار صورت‌حساب الکترونیک برای اخذ مالیات بر ارزش افزوده پایانی بر صدور فاکتورهای جعلی توسط شرکت‌های صوری خواهد بود و این دستاورد بزرگی برای نظام مالیاتی کشور است.

نماینده مشهد و کلات در مجلس مطرح کرد؛

تقویت سرمایه در گردش تولید با امکان پرداخت مالیات معاملات نسیه پس از تسویه نهایی

نماینده مشهد و کلات در مجلس گفت: یکی از حمایت‌های جدی با صورتحساب الکترونیک از مودیان بخش مالیات بر ارزش افزوده، ایجاد امکان پرداخت مالیات بر ارزش افزوده معاملات نسیه پس از تسویه نهایی معامله مذکور است که منجر به تقویت سرمایه در گردش تولید و همچنین حمایت از کسب‌وکارهای نوپا خواهد شد.

حسنعلی اخلاقی، نماینده مشهد و کلات در مجلس در ارتباط با هوشمندسازی روند دریافت مالیات بر ارزش افزوده در کشور و صدور صورتحساب الکترونیک اظهار داشت: این روندی است که در کشورهای مختلف تجربه شده و کارایی‌اش ثابت شده است.

بر همین اساس، اقدام‌های سازمان امور مالیاتی در راستای انضباط‌بخشی به دریافت مالیات بر ارزش افزوده و صدور صورت‌حساب الکترونیک مثبت ارزیابی می‌شود.

وی ادامه داد: هر چقدر از روندهای دستی و ممیزمحور مالیات‌ستانی فاصله بگیریم، نظم در روندهای مالیاتی کشور افزایش پیدا می‌کند و این به نفع مودیان و حاکمیت است. انضباط‌بخشی به روندهای دریافت مالیات در کشور به افزایش اعتماد مودیان و مردم به نظام مالیاتی منجر می‌شود و افزایش رضایت آنان را برای پرداخت مالیات به دنبال دارد.

این نماینده مجلس خاطرنشان کرد: اقدام‌های مثبتی از سوی سازمان امور مالیاتی در راستای اصلاح نظام مالیاتی کشور و هوشمندسازی امور در جریان است. به ویژه مقابله با فرار مالیاتی و حمایت از مودیان قانونمند اقدام مناسبی است که در دستور کار قرار دارد.

اخلاقی گفت: هوشمندسازی روند دریافت مالیات بر ارزش افزوده و صدور صورت‌حساب الکترونیک به معنای ایجاد شفافیت بیشتر در امور مالیاتی است. همین امر رضایت عمومی را به دنبال دارد. هر چقدر در حوزه‌های مختلف همه چیز به‌صورت شفاف باشد، مزیت بیشتری برای کشور دارد.

وی ادامه داد: مالیات بر ارزش افزوده یکی از مهمترین منابع درآمدی پایدار دولت در حوزه مالیات است و مردم هم این اصل را پذیرفته‌اند. انضباط‌بخشی به روند دریافت این نوع مالیات اهمیت زیادی دارد. دخالت ممیزان مالیاتی در روند دریافت مالیات بر ارزش افزوده باعث بی‌اعتمادی مردم می‌شود و به ضرر کشور است.

در همین راستا، تعیین نرخ مالیات بر ارزش افزوده بیش از ۳ میلیون کالا و خدمت مثبت ارزیابی می‌شود و در راستای از بین بردن زمینه بروز اختلاف میان مودی و مأموران مالیاتی است.این نماینده مجلس با اشاره به یکی از مزایای مهم صورت‌حساب الکترونیک و ایجاد ظرفیت پرداخت مالیات بر ارزش افزوده پس از تسویه نهایی مالیات گفت: یکی از حمایت‌های جدی با استفاده از صورت‌حساب الکترونیک از مودیان بخش مالیات بر ارزش افزوده، ایجاد امکان پرداخت مالیات بر ارزش افزوده معاملات نسیه پس از تسویه نهایی معامله مذکور است که منجر به تقویت سرمایه در گردش تولید و همچنین حمایت از کسب‌وکارهای نوپا خواهد شد.

نماینده بانه و سقز در مجلس شورای اسلامی:

طرح نشان‌دار کردن مالیات زمینه‌ساز توسعه پایدار منطقه است

عضو کمیسیون برنامه و بودجه و محاسبات مجلس گفت: طرح «نشان‌دار کردن مالیات» ابزار مؤثری برای توسعهٔ استان کردستان است.محسن بیگلری نماینده بانه و سقز در مجلس شورای اسلامی، با اشاره به ظرفیت‌های ویژه بانه و سقز در حوزه‌های تجارت، بازرگانی مرزی و گردشگری، اظهار داشت: مالیات‌های اخذشده از فعالان اقتصادی باید به‌صورت شفاف در همان منطقه هزینه شود تا علاوه بر افزایش اعتماد میان دولت و مردم، زمینه توسعهٔ زیرساخت‌ها، اشتغال‌زایی و ارتقای خدمات عمومی فراهم گردد.

وی افزود: «نشان‌دار کردن مالیات» به معنای مصرف وجوه پرداختی اصناف و تجار در پروژه‌های عمرانی، آموزشی، بهداشتی و توسعه‌ای در بانه و سقز است؛ موضوعی که می‌تواند بخشی از محرومیت‌ها را برطرف و مشکلات اقتصادی منطقه را کاهش دهد.عضو کمیسیون برنامه و بودجه و محاسبات مجلس همچنین خاطرنشان کرد: طرح «نشان‌دار کردن مالیات» مطالبه‌ای قدیمی از سوی فعالان اقتصادی است و اجرای آن به تقویت همکاری میان بخش خصوصی و دولت، افزایش رضایت‌مندی عمومی، تحقق شفافیت مالی و استقرار عدالت اقتصادی منجر می‌شود.

بیگلری در پایان خاطرنشان کرد: توسعهٔ پایدار این دو شهرستان نیازمند مدیریت کارآمد و بهره‌گیری از ظرفیت‌های بومی است و اجرای طرح نشان‌دار کردن مالیات زمینهٔ لازم برای تحقق این اهداف را فراهم می‌کند.

نماینده مردم بروجن در مجلس شورای اسلامی مطرح کرد:

کاهش فاکتورهای صوری با صدور صورتحساب الکترونیک

یک نماینده مجلس یکی از بزرگترین مشکلات مؤدیان مالیاتی را مسئله فاکتورهای صوری دانست و گفت: با زیرساخت صورتحساب الکترونیک و اعتبارسنجی هر شرکت، امکان ایجاد شرکت‌های صوری و ارائه فاکتورهای جعلی به‌شدت کاهش پیدا می‌کند و اقتصاد پیش‌بینی‌پذیر خواهد شد.

غلامرضا میرزایی، نماینده مردم بروجن در مجلس شورای اسلامی در ارتباط با هوشمندسازی روند دریافت مالیات بر ارزش افزوده و صدور صورتحساب الکترونیک تصریح کرد: اساسا انجام کارها به‌صورت الکترونیک و دریافت مالیات بر ارزش افزوده به‌صورت هوشمند مزیت‌هایی به لحاظ افزایش انضباط در امور به دنبال دارد. در این صورت، کارها با دقت و سرعت بالاتری پیش می‌رود و حقوق دولت و مؤدیان به‌صورت هم‌زمان تأمین می‌شود. وی ادامه داد: مطمئن‌ترین راه برای دریافت مالیات بر ارزش افزوده همین روش صورتحساب الکترونیک است. در این سازوکار، اعمال نفوذ و سلیقه شخصی به حداقل می‌رسد و چه بسا از بین می‌رود. این نماینده مجلس تأکید کرد: دریافت مالیات بر ارزش افزوده با صورتحساب الکترونیک به نفع دولت است و زمینه را برای وصول درآمدهای مالیاتی و مقابله با فرار مالیاتی مهیا می‌کند. همچنین انضباط بخشی به امور از طریق هوشمندسازی آنها به نفع مؤدیان است و آنها را از سردرگمی نجات می‌دهد. میرزایی با اشاره به اهمیت صورتحساب الکترونیک در حل مشکل مؤدیان گفت: یکی از بزرگترین مشکلات مؤدیان، مسئله مربوط به فاکتورهای صوری بوده است که منجر به تحمیل هزینه اضافی به مردم شده بود که با زیرساخت صدور صورتحساب الکترونیک و ذیل سامانه مؤدیان، ریسک ایجاد شرکت‌های صوری و ارائه فاکتورهای جعلی به شدت کاهش پیدا می‌کند و اقتصاد پیش‌بینی‌پذیر خواهد شد.

سه‌شنبه ۸ مهر ۱۴۰۴ شماره ۸۸۴۷
irannewspaper irannewspapper

رئیس جمهوری در گفت‌وگو با شبکه «العربی» قطر:

آماده هرگونه همکاری بودیم

عکس: پایگاه اطلاع‌رسانی ریاست جمهوری

مسعود پزشکیان رئیس‌جمهوری در حاشیه هشتادمین نشست مجمع عمومی سازمان ملل در نیویورک در گفت‌وگویی با شبکه «العربی» قطر، به تشریح مسائل منطقه‌ای و بین‌المللی جمهوری اسلامی ایران و مهم‌ترین مسائل جاری در جهان پرداخت. متن کامل این گفت‌وگو که روز گذشته در پایگاه اطلاع‌رسانی ریاست جمهوری منتشر شده است، به شرح زیر است:

بینندگان ارجمند، خوش آمدید به این پوشش مستمر از نشست‌های هشتادمین مجمع عمومی سازمان ملل متحد که در نیویورک برگزار می‌شود. میهمان ما امروز در این گفت‌وگوی ویژه از شبکه تلویزیونی العربی، جناب آقای رئیس‌جمهوری اسلامی ایران هستند.

بسم‌الله الرحمن الرحیم. خدمت شما و بینندگان عزیز سلام عرض می‌کنم و امیدوارم این گفت‌وگو بتواند نگاه مردمی را که صدای ما را می‌شنوند، نسبت به مواضع جمهوری اسلامی ایران در قبال کل منطقه روشن سازد.

شورای امنیت بر اساس برنامه زمان‌بندی‌شده قبلی قرار است امروز در چند ساعت آینده سازوکار مربوط به اسنپ‌بک را به تصویب برساند. آیا تصویب چنین سازوکاری به معنای پایان ابدی توافق سال ۲۰۱۵ میلادی خواهد بود؟

آنچه امروز در شورای امنیت انجام می‌شود بر اساس قوانین موجود نیست، بلکه نتیجه روابط و فشارهایی است که کشورهای اروپایی و آمریکا هم در منطقه و هم در سازمان‌های بین‌المللی اعمال می‌کنند. واقعیت این است که ما به توافقنامه‌ای که امضا شد، پایبند بودیم، اما این آمریکا بود که آن را نقض کرد. اروپایی‌ها هم نتوانستند به تعهدات خود عمل کنند. بعد از آنکه ترامپ توافقنامه را پاره کرد، اکثر شرکت‌هایی که از اروپا و دیگر کشورها به ایران آمده بودند، به دلیل ترس از آمریکا، ایران را ترک کردند و اروپا هم به هیچ‌یک از تعهداتش پایبند نماند. اکنون کسانی که خودشان خلاف کردند، تلاش می‌کنند ما را به‌عنوان طرفی معرفی کنند که پایبند نبوده است. این همان قانون زور است که می‌خواهند در دنیا اعمال کنند و در رابطه با ایران نیز همین شیوه را در پیش گرفته‌اند.

اخیراً شما با میانجیگری مصر، توافقی را با آژانس بین‌المللی انرژی اتمی به امضا رساندید و در این خصوص آقای رافائل گروسی اعلام کرده که تیم آژانس در حال حرکت به سمت تهران است.

مایلم بپرسم سرنوشت این توافقی که با میانجی‌گری مصر میان شما و آژانس انجام شد، چه خواهد بود؟ آیا این توافق می‌تواند به نتیجه‌ای برسد؟

اروپایی‌ها در واقع شروطی را مطرح کرده بودند تا سازوکار اسنپ‌بک فعال نشود. سه شرط اصلی وجود داشت؛ اول اینکه آژانس بتواند از مراکز هسته‌ای ما بازدید کند. دوم اینکه ایران با آمریکا وارد مذاکره شود و سومین شرط هم که به یاد دارم، مربوط به این بود که درباره رقیق‌سازی ذخایر غنی‌شده، بویژه اورانیوم ۶۰ درصد، به توافق برسیم. ایران در رابطه با آژانس، با وساطت مصر به توافق رسید و چهارچوبی برای همکاری مشخص شد. ما آمادگی خود را برای تعامل با آژانس اعلام کردیم. درباره گفت‌وگو با آمریکا نیز ما آمادگی خود را اعلام کرده بودیم، اما این آمریکا بود که نخواست وارد گفت‌وگو شود. در خصوص رقیق‌سازی اورانیوم ۶۰ درصد هم مشکلی نداشتیم و آمادگی داشتیم این موضوع را در چهارچوب همکاری با آژانس یا گفت‌وگوها حل و فصل کنیم.

ما به‌دنبال سلاح هسته‌ای نبودیم و نیستیم، همان‌طور که به‌دنبال ایجاد ناآرامی در منطقه هم نیستیم. این رژیم صهیونیستی است که چنین اقداماتی را در منطقه دنبال می‌کند. متأسفانه، با وجود همه این موارد و علیرغم اینکه ایران در چهارچوب وظایف خود و حتی فراتر از مطالباتی که آنان مطرح می‌کردند، عمل کرده بود، باز هم برخلاف قانون ما را به سمت اسنپ‌بک کشاندند. این اقدام با توصیه‌های آمریکا عملیاتی شد در حالی که ایران آماده هرگونه همکاری بود.

آیا آمادگی دارید پیشنهادی که اخیراً به اروپایی‌ها ارائه کرده‌اید برای تعلیق روند فعال‌سازی اسنپ‌بک، دوباره مطرح کنید، یا اینکه امکان دارد پیشنهادی جدید و متفاوت از پیشنهاد قبلی به آنها ارائه دهید؟

پیشنهادی که آنها مطرح کرده بودند واقعاً کارآمد نبود. می‌گفتند اورانیوم غنی‌شده خود را به ما تحویل بدهید، بعد ما به شما سه ماه وقت می‌دهیم تا درباره بقیه مسائل گفت‌وگو کنیم. اما چرا باید اورانیوم غنی‌شده خود را به آنها بدهیم؟ به چه دلیلی؟ اگر قرار است گفت‌وگویی صورت گیرد، باید درباره کل موضوع باشد، نه اینکه ما دارایی خود را واگذار کنیم و بعد منتظر بمانیم.

اگر آنها راست می‌گویند که هدفشان اطمینان از این است که ایران به‌دنبال سلاح هسته‌ای نیست، ما هم چنین قصدی نداریم. می‌توانیم در این زمینه گفت‌وگو کنیم، می‌توانیم آن را ثابت کنیم و می‌توانیم بر اساس ارزیابی‌هایی که انجام می‌شود عمل کنیم. اگر واقعاً نیتی جز این ندارند که ایران به سمت ساخت سلاح هسته‌ای نرود، ما هم خواهان چنین چیزی نیستیم و آماده هر نوع راستی‌آزمایی هستیم. ما در این زمینه هیچ مشکلی نداریم. اما به نظر ما قصد آنها این نیست. عامل اصلی ناآرامی، تشنج، جنگ و خونریزی در منطقه رژیم صهیونیستی است. ایران هیچ‌گاه به‌دنبال چنین اقداماتی نبوده، نیست و نخواهد بود. ما دست دوستی خود را به سوی همه کشورهای منطقه دراز کرده‌ایم و امروز بسیاری از کشورهای منطقه می‌دانند که ما واقعاً بر اساس برادری اسلامی رفتار می‌کنیم، اما مشکل اینجاست که آنها آرامش در منطقه را نمی‌خواهند و برایشان ناآرامی سود بیشتری دارد تا صلح و ثبات.

شما همواره تأکید کرده‌اید که جمهوری اسلامی ایران آمادگی گفت‌وگو و تفاهم با طرف آمریکایی را دارد، اما در عین حال می‌گویید این آمریکا بوده که از توافق خارج شد و آن را پاره کرد. از سوی دیگر، آمریکایی‌ها هم همین ادعا را مطرح می‌کنند و می‌گویند ایران است که حاضر به گفت‌وگو نمی‌شود. اگر هر دو طرف مدعی آمادگی هستند، چه مانعی وجود دارد که اجازه نمی‌دهد این گفت‌وگوها آغاز شود؟

شما فکر می‌کنید آمریکا قصد انجام چنین کاری را دارد؟ باید توجه داشت در حالی که ما با آمریکا در عمان در حال گفت‌وگو بودیم، همان کشور عملاً به رژیم صهیونیستی اجازه حمله به ایران را داد. ابتدا گفتند از این حمله خبر نداشته‌اند، اما بعد مشخص شد که خودشان نیز همراه آن اقدام بودند و مراکز هسته‌ای ما را هدف قرار دادند.

رژیم صهیونیستی علاوه بر مراکز هسته‌ای، برخی از دانشمندان، محله‌ها و مردم را بمباران کرد، گویی هیچ قاعده و قانونی در عرصه بین‌الملل برایش اعتبار ندارد. کشوری که اصول انسانی را رعایت نمی‌کند و حرف‌هایش قابل اعتماد نیست، چگونه می‌تواند ادعا کند آماده گفت‌وگوست؟ اگر واقعاً نیت‌شان جلوگیری از دستیابی ایران به سلاح هسته‌ای است، راهکار روشن است؛ آژانس بین‌المللی انرژی اتمی می‌تواند بررسی، پیگیری و نظارت کند. ما آماده هرگونه همکاری در این زمینه بودیم. بنابراین هیچ دلیلی وجود ندارد که روند کنونی ادامه یابد، تحریم‌ها روزبه‌روز تشدید شود و در همان حال ادعا شود که «ما می‌خواهیم گفت‌وگو کنیم.» آنها در واقع می‌خواهند بگویند، «شما هر چه ما گفتیم بپذیرید، آنگاه گفت‌وگو وجود دارد، اگر نه گفت‌وگو را نقض می‌کنیم.» این دیگر گفت‌وگو نیست؛ این تسلیم است و ملت ایران هرگز در برابر چنین شرایطی سر تسلیم فرود نخواهد آورد. اعتماد به آنان وجود ندارد و اگر واقعاً قصدشان جلوگیری از ساخت سلاح هسته‌ای بود، اثبات و راستی‌آزمایی آن از طریق آژانس کار دشواری نیست.

جمهوری اسلامی ایران همواره تحت فشار دولت‌های متوالی ایالات متحده آمریکا قرار داشته و بویژه دولت فعلی آمریکا که از ژانویه گذشته روی کار آمده، این فشارها را شدت بخشیده است. اکنون نیز به‌زودی شاهد فعال شدن سازوکار اسنپ‌بک خواهیم بود. در چنین شرایطی، مایلم بپرسم ایران تا چه حد توان تاب‌آوری در برابر این فشارها را دارد و چگونه می‌تواند بر آنها فائق آید؟

آنچه قرار است در چهارچوب اسنپ‌بک اتفاق بیفتد، بیشتر مربوط به پشتیبانی یا تجهیزاتی است که به سلاح‌های هسته‌ای و یا فناوری‌های مرتبط به آن بازمی‌گردد. اما تحریم‌هایی که آمریکا تاکنون علیه ما اعمال کرده، بسیار گسترده‌تر و شدیدتر از این موارد بوده است. در واقع، تحریم‌هایی که آمریکا به‌همراه هم‌پیمانانش علیه ایران وضع کرده‌اند، فراتر از تحریم‌هایی است که با اسنپ‌بک قرار است بازگردد؛ بنابراین چیز تازه‌ای به آن افزوده نمی‌شود. تنها چیزی که آنها به‌دنبال آن هستند، ایجاد یک نگاه بین‌المللی و نوعی مشروعیت‌سازی برای اقدامات خلاف قانون خودشان است.

این رویکرد نه از سوی چین به‌عنوان عضو اصلی شورای امنیت پذیرفته می‌شود، نه از سوی روسیه، و نه از طرف بسیاری از کشورهایی که آزادی‌خواه هستند و واقعیت‌ها را می‌دانند. در منطقه نیز همه کشورها به‌خوبی آگاهند که هدف اصلی این اقدامات، صرفاً تحت فشار قرار دادن ایران و پیاده‌سازی نیات پلید آن‌هاست. با این حال، من معتقدم با همکاری، همدلی و وحدتی که در داخل کشور ایجاد شده و همچنین با ارتباطاتی که با همسایگان و دیگر کشورهای جهان داریم، قادر خواهیم بود مشکلات خود را حل کنیم و روزبه‌روز شرایط را بهتر بسازیم؛ ان شاء الله.

سؤال من از جنابعالی این است که در چهارچوب پرونده هسته‌ای ایران، چه کسی تصمیم‌گیر نهایی محسوب می‌شود؟ ما می‌خواهیم بدانیم در نهایت، با توجه به اقداماتی که آمریکا و اروپا دنبال می‌کنند، طرف اصلی تصمیم‌گیرنده در خصوص پرونده هسته‌ای ایران چه کسی است؟ این پرسش حتی در میان خود آنها نیز مطرح است.

سیاست‌های کلان کشور توسط مقام معظم رهبری و بر اساس مشورت‌هایی که از شورای عالی امنیت ملی و مجموعه سیاستمداران کشور گرفته می‌شود، تعیین می‌گردد. اما حرف آخر و تصمیم نهایی را طبق قانون اساسی مقام معظم رهبری اعلام می‌کنند. این امری طبیعی است، چرا که ایشان به‌عنوان نفر اول کشور، پس از دریافت نظرات کارشناسی از شوراها، مجلس و دیگر متخصصان، در نهایت تصمیم می‌گیرند که روند پرونده به چه شکلی ادامه پیدا کند.

> **با وجود همه این موارد و علیرغم اینکه ایران در چهارچوب وظایف خود و حتی فراتر از مطالباتی که آنان مطرح می‌کردند، عمل کرده بود، باز هم برخلاف قانون ما را به سمت اسنپ‌بک کشاندند. این اقدام با توصیه‌های آمریکا عملیاتی شد در حالی که ایران آماده هرگونه همکاری بود**

> **در خاورمیانه سرمایه‌های عظیمی نهفته است و دشمنان چشم به منابع، آب و خاک کشورهای اسلامی دوخته‌اند. هدف آنها رشد و تمدن در این منطقه نیست، بلکه می‌خواهند مسلمانان با هم نزاع کنند و درگیر اختلاف باشند تا منابع ما را به یغما ببرند. صهیونیست‌ها را هم با بهترین سلاح‌ها و آخرین فناوری‌ها تقویت می‌کنند تا هر کشوری که خواست حرف بزند، از هراس خاموش شود**

در سال جاری میلادی شاهد جنگ ۱۲ روزه‌ای بودیم که از سوی اسرائیل علیه کشور شما انجام شد. مایلم بدانم میزان تأثیرگذاری این جنگ بر زیرساخت‌های جمهوری اسلامی ایران تا چه اندازه بوده و چه تأثیری بر مواضع منطقه‌ای ایران گذاشته است؟

اقدام رژیم صهیونیستی یک حرکت تجاوزگرانه بود و برای منطقه روشن شد که متجاوز چه کسی است. پیام این اقدام به همه نشان داد که این رژیم برای هیچ کشوری حریمی قائل نیست و هر وقت بخواهد می‌تواند دست به تجاوز بزند. این در واقع اعلامی به منطقه بود و به همین دلیل همه دولت‌های منطقه آنچه را رژیم صهیونیستی انجام داد، محکوم کردند؛ در حالی که پیش‌تر چنین اجماع و موضع‌گیری یکپارچه‌ای علیه این رژیم وجود نداشت.

در داخل کشور، این حمله موجب انسجام و وحدتی شد که قدرت و قوت اجتماعی ما را بسیار تقویت کرد. این دستاورد بزرگی برای ما بود، زیرا سرمایه اجتماعی در کشور تا حدودی کاهش یافته بود، اما مداخله رژیم صهیونیستی باعث شد این سرمایه اجتماعی بازگردد. امروز در تمام مجامع بین‌المللی، رقابت‌ها، مسابقات و محافلی که ایرانی‌ها حضور دارند، پرچم و سرود ایران با احترام مواجه می‌شود و همه ایرانیان در برابر آن سر فرود می‌آورند. این وحدت و انسجام دستاوردی بسیار بزرگ‌تر از خسارت‌هایی بود که به ما تحمیل شد.

صهیونیست‌ها که تصور می‌کردند هیچ پرنده‌ای نمی‌تواند از گنبد آهنین عبور کند، شاهد برخورد موشک‌های متعدد به اهداف مشخص بودند و نهایتاً ناچار شدند آتش‌بس را بپذیرند. ما از نظر اقتصادی خسارت دیدیم، اما سرمایه اجتماعی بزرگی به دست آوردیم که از آن خسارت‌ها مهم‌تر است. افزون بر آن، این انسجام و وحدت نه‌تنها در داخل کشور، بلکه در میان کشورهای اسلامی منطقه نیز موجب هوشیاری و بیداری شد و ماهیت و سیاست‌های رژیم صهیونیستی را بیش از پیش آشکار ساخت.

با توجه به ضرباتی که محور مقاومت در منطقه متحمل شده است، آیا این امر باعث خواهد شد که سیاست درهای باز جمهوری اسلامی ایران به سوی کشورهای منطقه، از جمله در رابطه با عربستان سعودی، با تأخیر یا درنگ دنبال شود؟

ببینید، پیش و پس از انتخابات که اداره دولت را من به دست گرفتم همواره بر اساس باور و اعتقادم عمل می‌کنم. معتقدم مسلمان‌ها با هم برادرند. پیام پیامبر اکرم(ص) در روز فتح مکه روشن است، «المسلم أخو المسلم، وهم ید واحد علی من سواهم». مسلمان، برادر مسلمان است و باید در برابر دیگران ید واحده باشند. اگر مسلمانان منطقه با هم تفاهم و وحدت داشته باشند و بپذیرند که برادرند و اختلافات را کنار بگذارند، رژیم صهیونیستی جرأت نخواهد کرد به غزه، لبنان، سوریه، ایران، قطر، یمن یا دیگر کشورهای مسلمان حمله کند و هیچ‌کس نتواند در برابرش کاری انجام دهد. در خاورمیانه سرمایه‌های عظیمی نهفته است و دشمنان چشم به منابع، آب و خاک کشورهای اسلامی دوخته‌اند. هدف آنها رشد و تمدن در این منطقه نیست، بلکه می‌خواهند مسلمانان با هم نزاع کنند و درگیر اختلاف باشند تا منابع ما را به یغما ببرند. صهیونیست‌ها را هم با بهترین سلاح‌ها و آخرین فناوری‌ها تقویت می‌کنند تا هر کشوری که خواست حرف بزند، از هراس خاموش شود.

اما اگر مسلمانان با هم برادر شوند و ید واحده گردند، بسیاری از مسائل قابل حل خواهد بود. ما آماده‌ایم با عربستان سعودی، مصر، قطر، امارات، عمان، عراق، ترکیه و همه کشورهای منطقه همکاری کنیم. همه مسلمانیم و دست در دست هم خواهیم داد. به امید خدا، هر مشکل و نگرانی که وجود دارد قابل حل است و ما آنها را حل خواهیم کرد، به حول و قوه الهی.

در خصوص روابط جمهوری اسلامی ایران با برخی کشورها، از جمله لبنان و سوریه که اخیراً شاهد تغییر و تحولات مختلفی بوده‌اند، مایلم بدانم با توجه به ارزش‌های برادری، اخوت و مسلمانی که شما به آن اشاره کردید، تعامل ایران با دولت‌های فعلی این کشورها چگونه خواهد بود؟

ما هیچ مشکلی نداریم؛ هر مسلمانی با مسلمان دیگر برادر است. ما آماده‌ایم با همه مسلمانان، اختلافات یا سوءتفاهم‌هایی را که وجود دارد از میان برداریم و این وظیفه‌ای است که باید انجام شود. دنیایی که در آن زندگی می‌کنیم، میدان امتحان الهی است. اگر به دستور خدا و کتاب او عمل کنیم، اصولاً نباید با هم اختلاف داشته باشیم. اختلاف‌ها از منیت‌ها، زیاده‌خواهی‌ها و بی‌توجهی به حقوق یکدیگر آغاز می‌شود. از طرف خودمان اعلام می‌کنیم که آماده‌ایم با همه برادران مسلمانمان، در هر کجا که باشند، دست دوستی و برادری بدهیم.

در این راستا، آیا تعامل خاصی میان شما و دولت مرکزی جدید سوریه یا لبنان صورت گرفته است؟

ما در این زمینه هیچ مشکلی نداریم. سوریه و لبنان کشورهایی هستند که آرزوی ما حفظ تمامیت ارضی آن‌هاست. خواسته ما این است که همه کسانی که در آن سرزمین‌ها زندگی می‌کنند، بر اساس توصیه‌های کتاب خدا و پیامبر اسلام(ص)، دست در دست هم بدهند و با یکدیگر برادری کنند. ما نیز در کنار آنها دست برادری خواهیم داد؛ این روند باید هم در داخل و هم در خارج از آن کشورها دنبال شود و با ما نیز بر همین اساس تعامل کنند.

امروزه بسیاری از جوامع در کشورهای مختلف دستخوش تغییر و تحولات هستند. مایلم از جنابعالی، به‌عنوان رئیس‌جمهوری کشور و همچنین به‌عنوان یک جراح، بپرسم در قبال این تغییراتی که در جوامع گوناگون از جمله ایران در حال وقوع است، چگونه می‌خواهید خود را سازگار کنید و همراه شوید؟

برای من روشن نیست منظور شما از این سوال درباره تغییر چیست؛ یعنی دقیقاً چه نوع تغییری؟

منظورم تغییراتی است که در جوامع مختلف و بویژه در ایران، در میان جوانان ایرانی رخ داده است؛ تغییراتی که در مطالبات آن‌ها، از جمله در حوزه موسیقی و سایر مسائل، دیده می‌شود. نظر شما در این‌باره چیست؟

مسأله بسیار روشن است. اگر به آنچه خداوند در مسیر انسان‌ها قرار داده عمل کنیم و سخن درست را بپذیریم، مشکلی پیش نخواهد آمد. در قرآن آمده است: «فمن اظلم ممن کذب علی‌الله وکذب بالصدق اذ جاءه الیس فی جهنم مثوی للکافرین والذین جاءوا بالصدق وصدقوا به اولئک هم المتقون». تقوا یعنی سخن درست گفتن و سخن درست را پذیرفتن.

از نظر علمی هم ما می‌گوییم تصمیم‌گیری و سیاست‌گذاری باید بر مبنای شواهد و بر اساس آنچه درست و حق است، انجام شود. اگر چنین کنیم، نزاعی میان ما و نسل جدید به وجود نخواهد آمد. ما باید خودمان را با مسیری که حقیقت، صداقت و شواهد نشان می‌دهد، تطبیق دهیم. اگر در این راه حرکت کنیم، جوانان به سمت ما جذب می‌شوند و تغییرات نیز در همان جهتی سیر خواهد کرد که باید باشد. از نظر اعتقادی نیز مسلمانان تنها باید خدا را عبادت کنند؛ خدایی که مطلق است و سرچشمه خلاقیت، هنر، زیبایی، رحمت و عشق. همه انسان‌ها در حال حرکت به سوی او هستند و جوانان نیز در همین مسیر گام برمی‌دارند. اگر مشکلی وجود دارد، از ناحیه ماست و به نحوه تعامل ما با این جوانان بازمی‌گردد. وظیفه ما این است که خود را با مسیر تعالی، زیبایی و حقیقت همراه کنیم و در جهت حرکت به سوی خدا، همراه جوانان باشیم.

به موازات موضوع فعال شدن اسنپ‌بک که مطلع شدیم طی روزهای آینده همزمان شده با سالروز تولد جنابعالی، مایلم بپرسم واقعاً این وضعیت بغرنجی که برای ایران به وجود آمده، چند سال ممکن است ادامه یابد و پایان آن به کجا خواهد رسید؟

برش

اجازه بدهید حدیثی از حضرت علی علیه‌السلام خدمتتان بگویم. حضرت می‌فرمایند؛ «اوصیکم بخمس، لا یرجون احد منکم الا ربه ولا یخافن الا ذنبه...»؛ یعنی امید هیچ یک از شما جز به پروردگارش نباشد و جز از گناه خود نترسد. ما امیدمان به خداست، نه به دیگران. مسلمان‌ها و مردم ایران اگر دل به خدا بسپارند و دل از غیر خدا بشویند، قادر خواهند بود راه‌هایی برای حل مشکلات پیدا کنند و حتی اگر راهی وجود نداشته باشد، می‌توانند راهی بسازند تا بر سختی‌ها غلبه کنند.

ما مصمم و معتقدیم که با وحدت و انسجام می‌توانیم بر همه مشکلاتی که دیگران می‌خواهند بر ما تحمیل کنند، غلبه کنیم به شرط آنکه به آنچه خداوند متعال امر فرموده پایبند بمانیم. ما از این وضعیت هراسی نداریم. حتی اگر فرض کنیم دیگر کشورها در دنیا وجود نداشته باشند، ما مسلمانان با هم هستیم. ممکن است سختی بکشیم یا دچار تنگنا شویم، اما اگر اراده کنیم و تلاش کنیم، راه پیدا خواهیم کرد. خداوند بالای سر ماست و قطعاً یاری خواهد کرد، به شرط آنکه ما صادقانه در میدان باشیم.

بانک گردشگری TOURISM BANK

آگهی مزایده فروش اموال مازاد

بانک گردشگری در نظر دارد در راستای اجرای ماده ۱۶ و ۱۷ قانون رفع موانع تولید رقابت‌پذیر و ارتقای نظام مالی کشور مصوب سال ۱۳۹۴، دستورالعمل نحوه واگذاری اموال مازاد بانک‌ها مصوب ۱۳۹۹/۰۳/۲۷ شورای پول و اعتبار، دستورالعمل اصلاحی مورخ ۱۴۰۱/۱۱/۱۱ و همچنین دستورالعمل سرمایه‌گذاری در اوراق بهادار بانک مرکزی، سیاست‌ها و الزامات بانک مرکزی جمهوری اسلامی ایران درخصوص فروش اموال تملیکی و با استناد به آیین‌نامه معاملات بانک، نسبت به‌فروش و واگذاری املاک به‌شرح زیر با وضعیت موجود و بر مبنای قیمت پایه مزایده به‌صورت نقد و اعمال مفاد ماده ۱۴ دستورالعمل فوق‌الذکر مطابق شرایط و جداول پیوست اسناد مزایده، اقدام نماید.

لذا، از تمامی متقاضیان خرید دعوت می‌گردد:

حداکثر تا پایان وقت اداری روز دوشنبه مورخ ۱۴۰۴/۰۷/۱۴، جهت کسب اطلاعات بیشتر با شماره ۲۳۹۵۳۱۶۴-۲۳۹۵۳۱۶۷-۲۳۹۵۳۱۶۶ تماس حاصل نموده و جهت ارائه درخواست به دبیرخانه مرکزی بانک گردشگری (سهامی عام) به آدرس تهران، بلوار فرهنگ پایین‌تر از میدان فرهنگ، نبش بن‌بست نور، پلاک ۶ ساختمان مرکزی بانک گردشگری به کدپستی ۱۹۹۷۷۳۴۴۵۹ ارسال نمایند.

درخواست متقاضیان می‌بایست شامل موارد زیر باشد و برای اشخاص حقوقی، امضای درخواست توسط یکی از صاحبان امضای مجاز ضروری است.

- نحوه تسویه ثمن معامله (نقدی، اقساط، انتقال سایر دارایی‌های سهل‌البیع و...) به‌همراه قید نوع و مشخصات دارایی قابل تهاتر

توضیحات مهم:

۱. متقاضیان می‌بایست با اطلاع کامل از وضعیت مالی و عملکردی (بر اساس اطلاعات موجود شرکت‌ها) نسبت به ارسال درخواست خود اقدام نمایند.

۲. مبنای قیمت پایه مزایده و انجام معامله به‌صورت نقدی براساس ارزش‌گذاری توسط کارشناسان رسمی دادگستری خواهد بود و در شرایط خرید اقساطی، ثمن معامله متناسب با شرایط خریدار و با نرخ تسهیلات مورد تأیید بانک مرکزی جمهوری اسلامی ایران در قالب عقد مربوطه تعدیل می‌گردد.

۳. درصورتی که سایر دارایی‌ها به غیر از وجه نقد رایج کشور (ریال) به‌عنوان بخشی از ثمن معامله، مورد نظر خریدار باشد، دارایی‌های پیشنهادی می‌بایست مطابق شرایط مندرج در بند قبل مورد ارزیابی و قیمت‌گذاری و تأیید مقام محترم ناظر بازار پول قرار گیرند.

۴. بانک در پذیرش یا عدم پذیرش هریک یا تمامی درخواست‌ها و پیشنهادات مختار است.

مزایده فروش اموال مازاد:

ردیف	نشانی ملک	مساحت عرصه	مساحت اعیان	کاربری	نوع ملکیت	پروژه مسکونی	شهر	پلاک ثبتی
۱	نگین افق نیایش	۱۵,۰۰۰	۲۲۴,۰۰۰	تجاری-اداری	۶ دانگ	پروژه	تهران	
۲	وزرا۲ خیابان خالد اسلامبولی)وزرا (نبش خیابان بیستم پلاک ۵۸ قدیم.	۱۸۰۰	۴۳۴۹۷	اداری	۶ دانگ	اداری	تهران	۶۹۳۳/۳۴ ۶۹/۲۱۷۵
۳	واحدهای مسکونی سی سو (۶۹واحد با متراژ ۸۳ الی ۲۸۰ مترمربع)		۸,۷۷۰	مسکونی	۶ دانگ	پروژه	کیش	-
۴	واحدهای تجاری میکامال (۱۰ واحد با متراژ ۵۱ الی ۷۴۰ مترمربع)		۲,۱۴۶	تجاری	۶ دانگ	پروژه	کیش	-
۵	واحدهای تجاری فدک مال (۱۱۸ واحد با متراژ ۴ الی ۱۵۰۰ مترمربع)		۱۲,۸۲۲	تجاری	۶ دانگ	پروژه	کیش	-
۶	واحدهای اداری فدک مال (۳۳ واحد با متراژ ۴۵ الی ۱۰۰ مترمربع)		۲,۱۸۹	اداری	۶ دانگ	پروژه	اصفهان	
۷	واحدهای اداری پرستیژلند (۱۰ واحد با متراژ ۶۵ الی ۱۴۰ مترمربع)		۴,۲۵۵	اداری	۶ دانگ	پروژه	اصفهان	-
۸	واحدهای مسکونی پرستیژلند (۱۰ واحد با متراژ ۱۳۷ الی ۴۵۷ مترمربع)		۳,۶۴۴	مسکونی	۶ دانگ	پروژه	اصفهان	-
۹	مشهد- بلوار وحدت - بلوار امیرالمومنین - نبش امیرالمؤمنین ۳- برج بین‌المللی کوثر	۳,۶۲۷	۳۴,۵۳۴	تجاری-اقامتی	۱۴۷ سهم مشاع از ۶۰۰ سهم	پروژه	مشهد	۱/۶۹۶۹
۱۰	تبریز-چهارراه آبرسان - نبش کوچه مهرگان		۱,۲۷۲	تجاری	۶ دانگ	هتل	تبریز	۴۲۴۰۱
۱۱	بلوار سجاد - چهارراه گلریز		۲۶۴	تجاری	۶ دانگ	ساختمان	مشهد	۷۲۹۷/۴/۷۶۹۶
۱۲	بلوار سجاد - چهارراه گلریز		۲۶۴	تجاری	۶ دانگ		مشهد	۷۲۹۷/۴/۷۶۹۶
۱۳	بلوار سجاد - چهارراه گلریز		۲۶۴	تجاری	۶ دانگ		مشهد	۷۲۹۷/۴/۷۶۹۶
۱۴	بلوار سجاد - چهارراه گلریز		۲۶۴	تجاری	۶ دانگ		مشهد	۷۲۹۷/۴/۷۶۹۶
۱۵	تهران-خیابان شهید فیاضی(فرشته)- بعد از خیابان شبدیز-پلاک ۵۱ مجتمع تجاری-اداری داریوش		۲۴۴	تجاری	۶ دانگ	مغازه	تهران	پلاک‌های ثبتی به‌شماره ۳۴۶۳/۴_۳۴۶۳/۲_۳۳۷۴/۲_۳۴۶۵
۱۶	لواسان کوچک-قریه احمد آباد	۲,۳۸۸		باغ	۲,۷۱ دانگ مشاع از ۶ دانگ عرصه	زمین	تهران	۳۳/۱۴
۱۷	لواسان-روستای رسنان-کارخانه گچ			تولیدی	۶ دانگ	زمین	تهران	۳۹۰/۱۰۱
۱۸	شیراز- فرهنگ شهر - خیابان شهید رجایی - خیابان زنبق - کوچه ۱۴			مسکونی	۲۳,۷۱۸ سهم از ۱۰۰ سهم عرصه و اعیان	آپارتمان	شیراز	۱۶۴/۲۳۲۵
۱۹	لنگرود-چمخاله-نبش کوچه جورابچی	۵۸	۵۸	تجاری	۶ دانگ	مغازه	شمال	۱۳۲۱/۳۹
۲۰	تبریز-شهرک باغچیان - خیابان نور - خیابان شفا - ۱۲متری-جنب پلاک ۱۰۴	۱۶۹	۳۳۶	زمین	۳۰ سهم از ۹۶ سهم عرصه و اعیان	آپارتمان	تبریز	۲۶۷۳/۱۲
۲۱	شهرستان گنبد کاووس -قریه ایمر	۵۰۰,۰۰۰		مزروعی	۶,۲۵ هکتار از ۵۰هکتار-عرصه	زمین	گنبدکاووس	۸/۳
۲۲	کرج - ماهدشت-خیابان سرداران- بین خیابان ۵ و ۶ جنوبی	۶,۹۳۴		زمین	۱۷ سهم مشاع از ۱۰۰ سهم عرصه و اعیان	زمین	کرج	۲۳۱۱/۹
۲۳	تبریز-نصف راه -روبه‌روی اداره گاز -کرامت -پلاک ۴۵	۱۶۹	۵۲۴	زمین	۶۳ سهم از ۹۶ سهم عرصه و اعیان	آپارتمان	تبریز	۴۰/۶۰۰۷
۲۴	تبریز - قراملک - پشت بانک تجارت - پلاک ۳۲	۱۳۸	۱۱۲	مسکونی	۲۸ سهم از ۹۶ سهم عرصه و اعیان	آپارتمان	تبریز	۳۸/۶۹۷۰
۲۵	کرمان- بلوار ۲۲ بهمن	۲۰۵	۱۲۳	مسکونی	۲۹ سهم از ۹۶ سهم اعیان	آپارتمان	کرمان	۳۷۳/۳۹۸۹
۲۶	دماوند، روح افزا بالاتر از حمام پلاک ۸۸		۸۸	مسکونی	۰,۷۹سهم از ۶سهم	آپارتمان	دماوند	۱۸۲۱/۶۸
۲۷	تهران، بزرگراه رسالت، خیابان هنگام، حد فاصل زین الدین و استقلال، کوچه فرشید، پلاک ۶		۸۱	مسکونی	۶ دانگ	آپارتمان	تهران	۲۹۴۹/۶۷۲۰
۲۸	نیاوران خ پور ابتهاج-انتهای خداوردی خ صادقین غربی اقاقیا- کوچه بهمنش-پلاک۳	۱۷۸	۸۶۶	آپارتمان	۶ دانگ	دوبلکس	تهران	۱۱۴۲/۴/۱۳۹
۲۹	اقدسیه، خ موحد دانش،نبش بوستان روبه‌روی سفارت چین پلاک ۳۵ (در ۵ طبقه)	۸۲۴	۵۰۶۸,۹	تجاری اداری	۶ دانگ	آپارتمان	تهران	۳۱/۶۸۸
۳۰	میکانو پلازا، جزیره کیش منطقه ۳ اقتصادی میرمهنا فازcf قطعه com۵ (۱۷واحد با متراژ ۵۷ الی ۱۹۲ مترمربع)	۳,۳۰۰	۵۳۴۷,۱۷	تجاری	۶ دانگ	مجتمع	تهران	
۳۱	ژله، جزیره کیش اراضی شرقی نوار توسعه سیاحتی قطعه TS-۳۹ (پیشرفت فیزیکی۴۰درصد)	۲,۰۲۵	۱۳۴۱۶,۶۳	تجاری	۶ دانگ	پروژه	کیش	
۳۲	تهران، خیابان شهید فیاضی، خیابان آقابزرگی، خیابان صحرا، پ۲۴ مجتمع نگین صحرا طبقه چهاردهم و پانزدهم آپارتمان دوبلکس غربی واحد ۴۰		۵۷۶,۵۸	مسکونی	۶ دانگ	آپارتمان	تهران	۱۶۹۴فرعی از ۳۳۳۵ اصلی
۳۳	درکه، خ احمد پور خسید مفیدی بالاتر از شاه چراغی برج آمیتیس		۲۰۱	مسکونی	۶ دانگ	آپارتمان	تهران	۳۹۲۳/۶۹/۲۳۰
۳۴	۱۰قطعه زمین واقع در تبریز صدرا	۷۵۰۲۷		زمین	۶ دانگ	زمین	تبریز	
۳۵	۱۰ قطعه زمین واقع در تهران پونک	۱۰۴۰۰		زمین	۶ دانگ	زمین	تهران	
۳۶	تهران نیاوران خیابان پور ابتهاج (کاشانک) خیابان صبوری		۴۸۷	مسکونی	۶ دانگ	آپارتمان	تهران	۵/۲۰۲۹
۳۷	تهران ولنجک خیابان ۱۶ متری نبش امیرآبادی		۸۷۲	مسکونی	۶ دانگ	آپارتمان	تهران	۳۷۶۵/۵۰
۳۸	تهران محمودیه خیابان جوانان خیابان ب بین خیابان دوم و چهارم	۵۰۰		زمین	۶ دانگ	زمین	تهران	۶۷/۱۴۱۸
۳۹	کارخانه شکوهیه قم شهرک صنعتی شکوهیه	۱۱۴۷۵	۵۷۴۶	صنعتی	۶ دانگ	کارخانه	قم	۱۲۶/۸۰۸
۴۰	تهران-بازار مبل یافت آباد		۱۲۲	تجاری	۶ دانگ	تجاری	تهران	۳/۴۹۰۷۷
۴۱	تهران-بازار مبل یافت آباد		۵۵	تجاری	۶ دانگ	تجاری	تهران	۳۹/۱۳۲۱
۴۲	جاده مخصوص کرج بلوار کرمان خودرو	۴۵۰۰		تولیدی	۶ دانگ	زمین	تهران	۴/۴۱۹

بانک گردشگری - مدیریت امور پشتیبانی و املاک

ایران سازمان آگهی بازرگانی
با رسانه‌های متنوع مؤسسه ایران
دیده خواهید شد
الوفاق IRAN DAILY ایران online ایران ورزشی
خط ویژه
پذیرش آگهی
۱۸۷۷
ایران مناقصه مزایده فراخوان

بحر بی‌پایان مثنوی

گفت‌وگو با مریم مشرف درباره تصحیح استاد محمدعلی موحد از مثنوی معنوی مولانا

گفت‌وگو

مریم شهبازی
گروه کتاب

در تقویم فرهنگی کشورمان، هشتم مهر به نام مولانا نامگذاری شده و یک روز پیش از آن نیز به یاد شمس تبریزی گرامی داشته می‌شود. در گفت‌وگو با مریم مشرف، عضو هیأت علمی دانشگاه شهید بهشتی، به بررسی تصحیح استادمحمدعلی موحد از مثنوی پرداخته‌ایم. دبیرعلمی اسبق همایش ملی مولانا، تصحیح محمدعلی موحد را نمونه‌ای کم‌نظیر در مولاناپژوهی می‌داند، تصحیحی که با اتکا برنسخه‌های قونیه و قاهره و نُه نسخه معتبر دیگر، هم مخاطبان عام و هم پژوهشگران راهدف گرفته است. مشرف تأکید می‌کند مسیر تحقیق درباره مولانا پایانی ندارد، اما دقت‌عمل و شیوه استاد موحد در انجام این تصحیح را یکی از ویژگی‌های مهمی می‌داند که آن را به مرجعی مهم برای مولوی‌پژوهی تبدیل کرده است.

دریکی از مراسم‌های رونمایی تصحیح استاد موحد، ایشان مهم‌ترین دلایل از انجام این کار سترگ را ارائه متنی پیراسته و قابل فهم برای مخاطبان و علاقه‌مندان مثنوی عنوان کردند، تصحیحی که از نتیجه‌اش هم خوانندگان عادی و هم اهل تحقیق بهره ببرند؛ به نظر شما استاد موحد در تحقق این خواسته تا چه حد موفق عمل کرده‌اند؟

ابتدا باید تأکید کنم مسیر شناخت مولانا، بسیار طولانی و حتی بی‌پایان است. همان‌گونه که عمق دریای وجود مولانا بحری بی‌کران و عمیق است، شناخت او نیز به همین‌اندازه طولانی و بی‌پایان است و هر محققی قادر است در این راه قدم یا قدم‌هایی بردارد. با توجه به آنکه ما اسناد کاملی درباره مولانا و مثنوی در دست نداریم، هر مصحح و محققی که در این راه کوشیده، به روشن ساختن زوایا و گوشه‌هایی تاریک از این راه کمک کرده است. بنابراین هیچ کسی نمی‌تواند مدعی شود این کار را تمام کرده است. با این وجود، تصحیح استاد موحد از باارزش‌ترین تلاش‌هایی به شمار می‌آید که در این زمینه انجام شده و بر قله مثنوی‌پژوهی قرار می‌گیرد. در پاسخ سؤال شما باید بگویم ایشان به خوبی از پس تحقق این خواسته‌شان برآمده‌اند و همان‌گونه که مولانا برای قشر خاصی شعر نگفته، استاد موحد نیز تصحیحی انجام داده‌اند که هم عامه مردم و هم محققان قادر به بهره‌مندی از آن هستند.

تأکیدی که بردشواری این کار دارید از فقدان دسترسی به نسخ و اسناد لازم ناشی می‌شود یا از جهان فکری مولانا؟

شناخت جهان فکری مولانا که کار دشواری است اما تأکید من بر فقدان دسترسی به نسخ و اسناد لازم است. در فاصله سال‌هایی که مولانا به سرودن مثنوی اشتغال داشته و ابیات آن را برای حسام‌الدین چلبی و یارانش می‌خوانده، به طور مرتب اصلاحاتی در متن مثنوی انجام می‌داده است. خوشبختانه شاگردان مولانا، نسخه‌هایی از مثنوی را مکتوب می‌کنند و آن را برای مولانا می‌خوانند. او هم در نهایت اصلاحاتی بر آن انجام می‌دهد. نتیجه کار نیز نسخه‌ای قابل اعتماد و مورد تأیید خود مولانا می‌شود. در حقیقت سرودن مثنوی دو مرحله داشته است، مرحله اول به ثبت آن اختصاص داشته و مرحله دوم نیز، موقعی است که مولانا درباره برخی کلمات، مصرع‌ها یا بیت‌ها تغییرات و اصلاحاتی را اعمال می‌کند. شاگردان مولانا آن صورت اولیه مثنوی را هم مکتوب می‌کنند. هرچند که مولانا در آخر، آن نسخه اصلاح شده را مثنوی مورد تأیید خودش می‌خواند. نسخه‌ای که هرگز به دستمان نمی‌رسد که آن را می‌توان گنجینه‌ای گران‌بها اما دور از دسترس دانست. با این حال پنج سال بعد از درگذشت مولانا فرد دیگری از روی نسخه مورد اعتماد مولانا دست‌نویسی تهیه می‌کنند که به نسخه قونیه مشهور می‌شود.

نسخه‌ای که در کنار نسخه قاهره، مهم‌ترین نسخ مورد استفاده استاد موحد در این تصحیح هستند؟

بله و از آنجایی که نسخه قونیه به فاصله کمی از درگذشت مولانا کتابت شده است اهمیت زیادی دارد، مولانا در سال ۶۷۲ قمری فوت شده و این نسخه در سال‌های ۶۷۷-۶۷۸ نوشته شده است. شخصی که این نسخه را دست‌نویسی کرده در پایان آن تأکید کرده که من این مثنوی را از روی نسخه‌ای که مورد تأیید مولانا بوده نوشته‌ام. بی‌شک یکی از مهم‌ترین دلایل اهمیت تصحیح استاد موحد را باید در دسترسی‌شان به همین نسخه قونیه دانست.

نسخه‌ای که جای خالی بخش‌های زیادی از آن در تصحیح نیکلسون هم دیده می‌شود چرا که او در اواسط تصحیح مثنوی به نسخه قونیه دسترسی پیدا می‌کند.

بله با آن که نیکلسون هم کار بسیار مهمی انجام داده، اما در تصحیح او کمتر از سه هزار بیت با نسخه مثنوی قونیه مقابله شده است. این نسخه خیلی دیر به دست نیکلسون می‌رسد و همین مسأله، سبب وجود کاستی‌هایی در نتیجه نهایی کارش می‌شود، هرچند که بعدتر مقداری از نسخه‌بدل‌ها را اضافه می‌کند. همان‌طور که اشاره شد استاد موحد، دو نسخه قونیه و قاهره را اساس اصلی کار خود قرار داده‌اند که هر دو این نسخ در فاصله اندکی از درگذشت مولانا مکتوب شده‌اند.

استاد موحد به غیر از نسخ مشهور قونیه و قاهره، از ۹ نسخه دیگر هم بهره برده‌اند؛ استفاده ایشان از نسخه‌هایی که اغلب‌شان طی پانزده سال اول درگذشت مولانا مکتوب شده‌اند. استفاده از این نسخه‌ها چه تأثیری در نتیجه نهایی کار ایشان ایفا کرده‌اند؟

با آنکه مهم‌ترین آن نسخ، نسخه‌های قونیه و قاهره هستند اما مابقی نسخه‌ها، یا بهتر است بگوییم دفترها هم از اهمیت زیادی برخوردارند؛ دفترهایی که به قلم شاگردان بی‌واسطه مولانا مکتوب شده‌اند. هرکدام از اینها بنابر توانایی و اعتقاد خود بخشی از مثنوی را مکتوب کرده‌اند.

روش شرح استاد موحد چه تأثیری در جایگاه علمی تصحیح ایشان دارد؟

روش شرح استاد، مبتنی بر یک نوع جهان‌بینی کلی است، نگاهی برآمده از اشراف ایشان به کلیت وجودی مولانا و جهان فکری‌اش. در خاطرم هست که ایشان در یک سخنرانی تأکید کردند: «اغلب مقاله‌هایی که با محور مولانا و مثنوی نوشته می‌شوند به گونه‌ای هستند که انگار هر تکه آن را از یک گوشه‌ای برداشته و همچون مونتاژکاری کنار هم گذاشته‌اند.» چرا؟ به این خاطر که نویسندگان اغلب این مقاله‌ها درباره چیزی نوشته‌اند که آن را تجربه نکرده‌اند؛ این قبیل مقاله‌ها در نتیجه گرته‌برداری‌هایی بدون کسب معرفت و شناخت لازم درباره مولانا هستند. دست‌یابی به چنین درکی تنها در گذر زمان و با کوشش بسیار حاصل می‌شود، حتی اگر یک محقق با تفکر و جست‌وجویی عمیق به سراغ مولانا برود، باز هم به صرف زمانی طولانی برای دست‌یابی به اشراف لازم به مجموعه آثار مولانا نیاز دارد.

> مسیر شناخت مولانا، بسیار طولانی و حتی بی‌پایان است. همان‌گونه که عمق دریای وجود مولانا بحری بی‌کران و عمیق است، شناخت او نیز به همین‌اندازه طولانی و بی‌پایان است و هر محققی قادر است در این راه قدم یا قدم‌هایی بردارد

شناخت شمس و زمینه‌های فکری مرتبط با مولانا چه تأثیری در موفقیت تصحیح استاد موحد داشته است؟

استاد موحد افزون بر مولانا، سال‌های زیادی از عمرشان را صرف مطالعه درباره شمس تبریزی کرده‌اند، مطالعاتی که نتیجه‌شان انتشار کتاب‌ها و آثار متعددی است. از سوی دیگر شناخت خوبی هم از ابن‌عربی دارند، هرچند همواره تأکید دارند که ما در شرح مولانا نباید ابن‌عربی‌زده باشیم! در برخی شرح‌هایی که درباره مثنوی منتشر شده، حتی شرح استادان بزرگواری همچون زنده‌یاد فروزان‌فر هم تا اندازه‌ای متأثر از جهان‌بینی ابن‌عربی است. با وجود آن که مولانا گاه با ابن‌عربی هم‌افق می‌شود اما به طور کلی به دو سپهر متفاوت تعلق دارند، مولانا به سپهر عرفان خراسانی و ابن‌عربی به سپهر عرفان مغربی تعلق دارد. استاد موحد به این نکته نیز در جهان‌بینی خود توجه کرده‌اند که مجموعه این عوامل سبب شده بدانند مولانا کیست. ابتکار دیگری که استاد موحد در چینش و آرایش ابیات مثنوی به خرج داده‌اند، این است که از ایجاد فاصله‌هایی استفاده کرده‌اند که در تصحیح‌های دیگر نیستند. ایشان این کار را برای ایجاد نوعی تأمل و تفکر انجام داده‌اند، وقفه‌ای که نوعی بلاغت سکوت به شمار می‌آید. مولانا گاه در یک مکث و سکوت به اندازه یک کتاب سخن گفته و استاد موحد نیز به هنرمندی از این شیوه به خوبی بهره گرفته‌اند.

چند سال قبل در گفت‌وگوی روزنامه ایران با استاد موحد، ایشان تأکید کردند تصحیح خود را ادامه‌ای بر راه نیکلسون می‌دانند؛ با توجه به گفته ایشان و از سویی نسخه قونیه که بموقع در دسترس نیکلسون قرار نمی‌گیرد؛ تصحیح استاد موحد را می‌توان برطرف کننده کاستی‌های آن تصحیح دانست؟

در این مورد همان‌طور که استاد موحد نیز گفته‌اند، نیکلسون کار بزرگی انجام داده است؛ منتهی تصحیح استاد موحد یک امتیاز مهم دارد که همان بحث دسترسی ایشان به نسخه‌های قونیه و قاهره است. وگرنه روش نیکلسون نیز در تصحیح مثنوی انتقادی و علمی است.

در نهایت این تصحیح‌ها چقدر ما را به نسخه اصلی مثنوی نزدیک می‌کنند؟

در پاسخ این سؤال نکته بسیار مهمی نهفته است، تمام افرادی که به سراغ مولانا رفته‌اند به دنبال کشف آن هستند که بدانند آخرین شکل مثنوی کدام است. از طرفی چندی است که شاهد شکل‌گیری تلاش دیگری هم هستیم، اینکه بفهمند اصلاحاتی که مولانا انجام داده چه مواردی هستند و شکل اصلی‌اش، قبل از تغییرات چه بوده است. برای دست‌یابی به این مورد نیازمند جمع‌آوری و دسترسی به همه دفترهای قدیمی و پراکنده‌ای هستیم که در زمان حیات مولانا کتابت شده‌اند. به همین دلیل است که تأکید دارم، مسیر بررسی و تحقیق درباره مولانا هرگز به پایان نمی‌رسد.

وقتی تصحیح نیکلسون منتشر می‌شود عده‌ای تأکید می‌کنند حجت براین کار تمام شده است؛ اما استاد موحد بنا بر ضرورت و نسخ ارزشمندی که به آنها دسترسی داشتند؛ حدود ۹۰ سال بعد تصحیح دیگری را عرضه می‌کنند و شما تأکید دارید تصحیح استاد موحد نیز پایانی بر این راه نیست و همچنان محققان و مصححان دیگر هم باید این مسیر را ادامه بدهند؟

بله، همچنان نسخه‌های ناتمام زیادی هستند که باید بررسی شوند. خود مثنوی از وجوه بسیار دیگری باید مورد تحقیق قرار بگیرد. از جمله برخی کلمات در ابتدا با لهجه خاصی ثبت شده‌اند که بعدتر به لهجه رسمی تغییر یافته‌اند، باید اینها هم بررسی شوند. بنابراین این راه بی‌پایانی است و همچنان کار زیادی در پیش روی مولوی‌پژوهان قرار دارد.

خانم مشرف، مولانا از جمله ادبایی است که اغلب محققان با شیفتگی و نه با نگاه انتقادی به سراغش می‌روند، این شیوه مواجهه با مولانا و آثارش چه ضربه‌ای به نتیجه نهایی کار می‌زند؟

خب کاری که استاد موحد و حتی نیکلسون در تصحیح مثنوی انجام داده‌اند به شیوه انتقادی و علمی است. از این بابت به آنها نقدی وارد نیست. اما از ضرورت تصحیح و شرح علمی مثنوی که بگذریم، مگر می‌شود به مولانا انتقادی داشت؟ البته من موافق مقدس‌گرایی نسبت به آثار و تفکرات چنین بزرگانی نیستم. اصلاً خود مولانا هرگز به دنبال این نبوده که از خودش بت بسازد. اگر مولانا را آن‌گونه که هست و با دقت بشناسیم تمام بت‌های ذهنی‌مان درباره چنین بزرگانی شکسته می‌شود. هرچند که باز هم می‌گویم کشف عیب‌های مولانا در حد ما آدم‌های عادی نیست.

عمل به توصیه مینوی

تصحیح مثنوی معنوی محمدعلی موحد بر اساس یازده نسخه نزدیک به حیات مولانا است

«مثنوی معنوی» به تصحیح استاد محمدعلی موحد، از چهره‌های مطرح مولوی‌پژوه، پس از تصحیح نیکلسون، یکی از قابل اعتناترین تصحیح‌های مثنوی است که پس از سال‌ها کار مدام این مولوی‌پژوه، چند سالی است توسط نشر هرمس منتشر شده و پس از چاپ پنج دو جلدی این تصحیح، امسال نسخه همراه آن هم منتشر شد؛ نسخه‌ای که هر دفتر از مثنوی در یک جلد به همراه یک جلد فهرست و کشف‌الابیات، در قطع جیبی، سامان یافته است. پاورقی‌ها و دگرسانی‌ها و مقدمه مفصل استاد موحد که بیشتر مورد استفاده پژوهشگران است در این نسخه حذف شده است. در توضیح ناشر درباره نسخه قطع کوچک آمده: «از ابتدای انتشار مثنوی معنوی مولانا جلال‌الدین محمد بلخی به تصحیح استاد محمدعلی موحد یکی از دغدغه‌های مصحح ارجمند و نشر هرمس انتشار نسخه‌ای بود که مخاطبان به راحتی بتوانند همراه خود داشته باشند؛ نسخه‌ای که در ابعاد کوچک‌تر و برای خواندن در موقعیت‌های گوناگون مناسب‌تر و از نظر قیمت کمی ارزان‌تر باشد و بتواند مورد استفاده عموم دوستداران مثنوی قرار بگیرد.»

مبنای استاد محمدعلی موحد در تصحیح مثنوی معنوی یازده نسخه بوده که بیشتر آنها متعلق به اولین سال‌های پس از وفات مولوی است و از نظر صحت و اتقان دقیق‌ترین تصحیحی است که تاکنون انجام شده و کمترین میزان تصرف‌ها در آن صورت گرفته است. موحد در مقدمه تصحیح خود، در توضیح شیوه کار خود نوشته: «مدار کار ما بر یازده نسخه است؛ هشت نسخه مکتوب در فاصله ۱۵ سال اول پس از وفات مولانا، که دو نسخه آن مشتمل بر هر شش دفتر است: یکی مورخ ۶۷۷ و دیگری مورخ ۶۸۷، و شش نسخه تک دفتری، یکی مورخ ۶۷۴ از دفتر ششم، دیگر مورخ ۶۸۰ از دفتر اول به خط اسماعیل قیصری؛ و یک نسخه از دفتر چهارم، و یک نسخه از دفتر پنجم، و یک نسخه از دفتر ششم که به ظن نزدیک به یقین هر سه دفتر در همان فاصله زمانی و به خط سلطان ولد فرزند مولانا کتابت شده است. فرزند مولانا پس از وفات حسام‌الدین چلبی در ۶۸۳، در رأس مولویان قرار گرفت و خودش شروع به سرایش مثنوی کرد؛ بنابراین نسخه‌هایی که به خط او از مثنوی مولانا موجود است، به احتمال نزدیک به یقین به پیش از این سنوات برمی گردد. یک نسخه هم از دفتر چهارم داریم به خط شیخ جمال انقروی مورخ ۶۸۰. علاوه بر اینها، یک نسخه کامل دیگر از شش دفتر مثنوی داریم که تاریخ کتابت آن ۶۶۸ قید شده است ولی می‌دانیم که کاتب آن در قرن هشتم زندگی می‌کرد. درباره تاریخ این نسخه بگومگو زیاد بوده ولی متن آن به اجماع محققان صاحب‌نظر متنی صحیح و دقیق و درخور اعتماد است. ما این نُه نسخه را بیت به بیت و کلمه به کلمه مطابقت دادیم و موارد اختلاف را به دقت ضبط کردیم. در اثنای کار به دو نسخه دیگر برخوردیم، یکی مشتمل بر هر شش دفتر مورخ ۶۹۵، که فیلم آن را از کتابخانه سلیمانیه استانبول به دست آوردیم؛ و دیگری تک نسخه‌ای از دفتر چهارم که چاپ عکسی آن در ۱۳۹۲ از سوی مرکز اسناد مجلس شورای اسلامی انتشار یافت و ناشران، تاریخ کتابت آن را ۷۰۱ قلمداد کرده‌اند. پس دایره مطالعات خود را توسعه دادیم تا این نسخه نویافته را هم شامل شود. بدین‌گونه مجموع نسخه‌هایی که ما روی آنها کار کردیم یازده شد: چهار نسخه کامل مشتمل بر هر شش دفتر، و هفت نسخه تک‌دفتری.» موحد در ادامه درباره اصالت این نسخ می‌نویسد: «هشت تا از این یازده نسخه به نظر ما نسخه‌هایی هستند که هیچ احتمال تحریف و دستکاری از سوی کاتب در آنها راه ندارد. به طور وضوح دیده می‌شود که اختلاف روایت‌های این نسخه‌ها حاصل تجدیدنظرهایی است که از سوی خود شاعر، یا به پیشنهاد دیگران و اجازه و تصویب او، در بازخوانی‌های مکرر مثنوی صورت گرفته است.»

استاد موحد، کار تصحیح مثنوی را نتیجه سخنان مرحوم مجتبی مینوی در همایشی که ۵ دهه پیش به منظور بزرگداشت مولانا در کتابخانه مرکزی دانشگاه تهران برگزار شد، می‌داند. مینوی در این مراسم گفته بود: «یک‌بار هم بیاییم آن منثوی را چاپ کنیم که مولانا گفته است.»

قرار در جهان بی‌قرار

روایت مهدی فیروزان از جایگاه مولانا در دنیای معاصر و تصحیح مثنوی موحد

راضیه خوئینی
گروه کتاب

در روزگاری که جهانِ معاصر با شتابی سرسام‌آور درگیر بحران معنا، تلاطم فکری و چالش‌های زیست انسانی است، بازگشت به سرچشمه‌های خرد و عرفان ایرانی‌اسلامی بیش از هر زمان دیگری ضرورت دارد. یکی از درخشان‌ترین ستارگان این آسمان، مولانا جلال‌الدین محمد بلخی است؛ شاعری که در مثنوی معنوی، جهان را نه از زاویه ظاهر، که از چشمِ دل و معنا به تماشا می‌نشاند. در این میان، پژوهش‌های مولاناشناسی و تصحیح آثار او، نقشی بنیادین در فهم درست و عمیق اندیشه‌های مولانا دارند. با مهدی فیروزان، پژوهشگر و اندیشمند حوزه ادبیات و عرفان، درباره جایگاه مولانا در سنت فکری ایرانیان، پیام‌هایش برای انسان امروز و نیز درباره ارزش و اهمیت تصحیح مثنوی دکتر محمدعلی موحد گفت‌وگو کرده‌ایم؛ تصحیحی که به دلیل بهره‌گیری از نسخه‌های کهن و روش علمی دقیق، گامی تازه در مسیر مولاناپژوهی محسوب می‌شود.

چراغ راه انسان معاصر

به باور مهندس فیروزان، مولانا شخصیتی است که در مرز میان عقلانیت و شهود ایستاده و اندیشه‌هایش امروز می‌تواند چراغ راه انسان معاصر باشد. او در گفت‌وگو با «ایران» تأکید می‌کند: «دنیا هرچه که گذشته، بیشتر به سمت عقلانیت سیر کرده است. عقلانیت یعنی فاصله گرفتن از احساسات و درک احساسی و گرایش به سمت درک عقلانی. مولانا یکی از عقلانی‌ترین حکما، فلاسفه و عرفای میراث فارسی است و از همین‌رو، دنیای امروز که با کرونا بخشی از خرافه علم را زدود، و با حوادث سیاسی و نظامی اخیر، پرده از خرافات حقوق بشر و مسائل قراردادی جهان برداشت. بنابراین انسان از این دیدگاه که گمان می‌کرد می‌تواند بر کل جهان حکومت کند، عبور کرد و دریافت که این عقاید هم پاسخگوی جهان نیست و باید بیش از پیش به عقلانیتی از جنس مولوی روی بیاورد.»

فیروزان معتقد است انسان امروز ـ چه ایرانی و چه جهانی ـ دچار نوعی گم‌گشتگی معنوی است که تنها با عقلانیتی ژرف و الهی می‌تواند درمان شود اما هشدار می‌دهد نباید عقلانیت را صرفاً در محاسبات ریاضی خلاصه کرد: «عقلانیت مدنظر من همان است که مولوی به‌عنوان عقل کلی به آن نگاه می‌کند. اما عقل کلی یا عقل جزئی یعنی چی؟ پاسخ به این پرسش‌ها کلید گشایش نکات مهمی است که باید به آن توجه کرد. عقل کلی یعنی خداوند طبق همه سنت‌ها مسیحی، یهودی و اسلام می‌فرمایند که تمام اسماء و صفات را به انسان آموختند؛ تمامی اسما، نه بخشی از آنرا. در یهودیت خداوند می‌فرمایند به انسان گفتیم که به اشیا نام بده. این یعنی انسان هم با نگاه افلاتونی علمی داشت از جانب خداوند که می‌توانست اشیا و پدیده‌ها را نامگذاری کند. این عقل کلی، یعنی علمی که ما از جانب خدا داریم، یعنی همان عقلی که می‌تواند امروز راهگشا باشد. عقل کلی، عقلی برآمده از علم به اشیا و صفات الهی است. یعنی خداوند در اینجا سخاوت به خرج داده است و همه اسماء و صفات را می‌گویند. انسانی که با این ظرفیت، با این توانایی که همه علم پدیده‌های دیروز، امروز و فردا را دارد، می‌تواند عقلانی عمل کند.»

از فیروزان درباره تمایز میان عقل کلی و عقل جزئی در اندیشه مولانا می‌پرسیم. می‌گوید: «عقل جزئی همان عقلی است که با زندگی زمینی ما در ارتباط است؛ علمی که در فیزیک، شیمی، حسابداری و دیگر شاخه‌های تجربی به‌کار می‌آید و انسان کاملاً بر آن تسلط دارد. اما عقل کلی، در قلب انسان جای دارد؛ جایی که به تعبیر قرآن و مولوی، محل ورود دانش شهودی و علم اسماء الهی است. این عقل است که می‌تواند راهگشای انسان امروز باشد. مولانا مانند اقیانوسی است که متفکران گوناگون به او روی آورده و در اندیشه‌های ژرف او غواصی کرده‌اند. شمار کتاب‌هایی که امروز در جهان با عنوان رومی درباره مولوی منتشر می‌شود، بسیار شگفت‌انگیز است. پژوهش‌های فراوانی درباره او صورت گرفته است و در قیاس با آثار منتشرشده در ایران، بسیار چشمگیر و ارزشمند هستند.»

محمدعلی موحد و مهدی فیروزان در رونمایی از ترجمه کتاب‌های «هیاهو بر سر هیچ» و «شمس تبریزی» به زبان ترکی استانبولی و «تصحیح مثنوی معنوی» در دانشگاه استانبول/ فروردین ۱۳۹۷

کار درخشان موحد

فیروزان در پاسخ به سوالی مبنی بر اهمیت تصحیح‌های علمی و دقیق از مثنوی، تصحیح دکتر محمدعلی موحد را گامی درخشان در این مسیر می‌داند: «ما به فارسی یک اثر جامع تصحیح شده و پالایش شده نداشتیم و استاد موحد دست به کار سترگی زدند. در واقع پس از تصحیح نیکلسون، ما در زبان فارسی اثری جامع و پالوده نداشتیم. استاد موحد با بهره‌گیری از نسخه‌های نزدیک به زمان مولانا، کاری سترگ انجام دادند. ایشان با نگاه علمی، تاریخی و عرفانی، مثنوی را بازخوانی کردند و اثری پدید آوردند که برای محققان مرجع است.» او با ستایش از مرحوم بدیع‌الزمان فروزانفر و آنه ماری شیمل، یادآور می‌شود که هر یک از بزرگان در شناخت مولوی سهمی ارزشمند داشته‌اند، اما تصحیح موحد به‌سبب تسلط زبانی، آشنایی با سنت عرفانی و تجربه گسترده در نسخه‌شناسی، جایگاهی ممتاز دارد. فیروزان در ادامه پاسخ به سوال پیشین ما، به توصیف جایگاه دکتر موحد می پردازد: ««محمدعلی موحد، انسان فرهیخته و جامعی است که واقعاً مشابه ایشان ما در نسلی که امروز حیات دارند، نداریم. آقای موحد چون در رشته حقوق تحصیل کرده، هم حقوقدان هست و هم مثنوی‌شناس. اخلاق و منش، گفتار و رفتار موحد به خصوص زمانی که از مولوی یا از معارف و از حقایق صحبت می‌کنند؛ طوری است که گویا ایشان را آینه‌ای از اندیشه مولوی و اندیشه عطار نیشابوری و از اندیشه عرفان اسلامی می‌بینید. یعنی حتماً در بزرگداشت کار ایشان از ابعاد مختلف تأثیر این کتاب و جایگاه آن باید گفت. دیگر آثار ایشان در مورد نفت که بسیار نوآورانه بود، آثار ایشان در مورد ادبیات و در مورد فیه‌مافیه، اینها همه به‌عنوان آثار علمی ایشان یک طرف؛ اما آنچه که برای من خیلی ارزشمند است این است که همیشه فکر می‌کردم مولوی چگونه سخن می‌گفت؟ مولوی چه سلوکی داشت؟ مولوی از چه بحث‌هایی با چه هیجاناتی صحبت می‌کرد؟ من زمانی که آثار استاد موحد را می‌خوانم یاد مولوی می‌افتم به خصوص وقتی که راجع به مولوی، اشعار مولوی، تفسیر ابیات یا بحث‌های مربوط به فیه‌مافیه صحبت می‌کند احساس می‌کنم که با مولوی در حال سخن گفتن هستم.»

مهدی فیروزان درباره اهمیت کار موحد معتقد است: ««هیچ کس به زبان فارسی تاکنون تصحیح کامل مثنوی معنوی را انجام نداده بود و هرچه بود کار غیر ایرانی بود و کار نیکلسون. اینکه یک ایرانی که زبان ترکی بداند، با خلق و خوی ترک‌ها آشنا باشد، جامعیت نسبت به میراث عرفانی ایران داشته باشد، نسخه‌های گوناگون را تدریس کرده باشد و در معرض سؤال‌های گوناگون شاگردان قرار گرفته باشد، بسیار متفاوت است. موحد در تصحیح مثنوی هم دانش تاریخی بی‌نظیری نسبت به بقیه مصححان دارد و هم دانش و تسلط بیشتری از دیگران دارد. به همین دلیل به باور من کار ایشان یک استثناء است و به همین دلیل بسیار حائز اهمیت است. مولوی در مظان ربودن توسط کشورهای دیگر بود، ولی استاد موحد مولوی را به عنوان یک متفکر ایرانی تثبیت کرد و قطعاً هیچ کس به اندازه ایرانیان نمی‌تواند مولوی را خوب بشناسد.»

مثنوی معنوی

- به تصحیح: محمدعلی موحد
- انتشارات: هرمس
- تعداد صفحه: ۲۰۰۰ صفحه (دو جلد)
- قیمت: ۲۹۰۰۰۰۰ تومان

سرپرست بیمارستان مرکز طبی کودکان:

درمان رایگان کودکان زیر ۷ سال به بازنگری نیاز دارد

عکس‌ها: ابوالفضل نسایی- ایران

گزارش خبری

محدثه جعفری
گروه اجتماعی

اگر سلامت کودکان تأمین شود، سلامت آینده جامعه تأمین می‌شود. سرپرست بیمارستان مرکز طبی کودکان دانشگاه علوم‌پزشکی تهران با اشاره به اینکه درمان رایگان کودکان بار مراجعات به این مرکز را افزایش داده است، گفت: «سالانه ۱۲۰هزار کودک از خدمات بستری این مرکز استفاده می‌کنند به همین دلیل به وزارت بهداشت پیشنهاد کردیم، بازنگری در درمان رایگان کودکان زیر هفت سال انجام دهند، تا فقط کودکانی که در دهک‌های پایین قرار دارند، رایگان درمان شوند. چون در حال حاضر همه کودکانی که زیر هفت سال هستند خدمات رایگان دریافت می‌کنند.

به همین دلیل فشارکاری که اکنون بر این مرکز درمانی وارد شده، کیفیت ارائه خدمات را دچار چالش می‌کند.»

دکتر روح‌الله شیرزادی سرپرست بیمارستان مرکز طبی کودکان دانشگاه علوم‌پزشکی تهران در نشست خبری سی‌وهفتمین همایش بیماری‌های کودکان با اشاره به اینکه ۴۲۰ تخت فعال در مرکز طبی کودکان آماده ارائه خدمت به فرزندان ایران هستند، گفت: «درحال حاضر ۳۶۰ تخت فعال داریم که حدود ۵۰ تا ۶۰ تخت این مرکز درمانی غیر فعال بوده که یکی از دلایل آن کمبود پرستار است. این مرکز جایگاه اول را میان مراکز درمانی کودکان دارد به همین دلیل توجه و تمرکز ما روی ارائه خدمات تخصصی و فوق تخصصی به همه کودکان کشور است.»

انجام سالانه ۴۰ هزار عمل جراحی

او در پاسخ به سؤال «ایران» درباره اینکه مرکز طبی سالانه چه تعداد کودک را پذیرش می‌کند و رایگان شدن درمان کودکان زیر ۷ سال چه چالش‌هایی برای مرکز طبی ایجاد کرده است، گفت: «براساس آمارها، سالانه حدود ۳۰۰ تا ۴۰۰هزار نفر به صورت سرپایی درمان می‌شوند و ۱۲۰هزار نفر هم از خدمات بستری استفاده می‌کنند. همچنین سالانه ۴۰ هزار عمل جراحی در این مرکز انجام می‌شود. بعد از رایگان شدن درمان کودکان زیر هفت سال، بار مراجعات غیرضروری هم افزایش پیدا کرده است.

ما نیروی جدید نداریم زمانی که مراجعه بیشتر شود نیروهای ما باید در لحظه به تعداد بیشتری رسیدگی کنند که همین موضوع می‌تواند کیفیت خدمات را کاهش دهد. پیش از اجرای طرح درمان رایگان کودکان کمتر از ۷ سال هم میزان پرداختی‌ها ناچیز بود، اما دولت درباره درمان رایگان کودکان کمتر از ۷ سال تصمیم گرفت و ما ملزم به اجرا هستیم. با این اوصاف هنوز پرداختی‌ها با تأخیر انجام می‌شود و این مشکل از لحاظ مدیریت مالی، بیمارستان را با چالش روبه‌رو می‌کند.»

ضرورت بازنگری درمان رایگان کودکان زیر ۷ سال

سرپرست بیمارستان مرکز طبی کودکان با اشاره به پیشنهادی برای اجرای درمان رایگان کودکان زیر ۷ سال توضیح داد: «به وزارت بهداشت پیشنهاد داده‌ایم، درمان رایگان کودکان کمتر از ۷سال دهک بندی شود و خانواده‌هایی که در دهک‌های پایین قرار دارند مشمول درمان رایگان شوند، این موضوع در حال بررسی است.

به دلیل اینکه درمان رایگان کودکان فقط در مراکز درمانی دانشگاهی اجرا می‌شود، سبب افزایش میزان مراجعه شده و اگر این موضوع در تمام بیمارستان‌ها اجرا شود، شاید با کاهش میزان مراجعه در مراکز دولتی دانشگاهی مواجه شویم. بیمارستان مرکز طبی کودکان یک مرکز بزرگ در حوزه درمان کودکان است؛ به نحوی که جراحی مغز، قلب و پیوند کبد در این بیمارستان انجام می‌شود و شاید میزان مراجعه‌های بیش از حد بتواند ارائه خدمات تخصصی را تحت تأثیر قرار دهد.»

دکترشیرزادی درباره کمبود نیروی پرستاری گفت: «پرستارهای ما با مشکلات زیادی مواجه هستند و کار بسیار سختی دارند.

هنگامی که یک کودک بیمار می‌شود، سلامت والدین او نیز تحت تأثیر قرار می‌گیرد. پرستاران باید علاوه بر خدمات درمانی، خدمات روانشناسی هم به والدین کودکان ارائه دهند.

مشکلات درمانی حوزه کودکان زیاد است و افرادی که در این حوزه کار می‌کنند به علت فشار کاری محل کارشان را تغییر می‌دهند. مرکز طبی کودکان، دومین بیمارستان پژوهشی کشور به حساب می‌آید و پس از بیمارستان شریعتی در جایگاه دوم قرار دارد. به واسطه تجربه ارزشمندی که پزشکان و پرستاران این مرکز درمانی دارند، امکان مهاجرت آنها هم وجود دارد.»

> پرستارهای ما با مشکلات زیادی مواجه هستند و کار بسیار سختی دارند. هنگامی که یک کودک بیمار می‌شود، سلامت والدین او نیز تحت تأثیر قرار می‌گیرد. پرستاران باید علاوه بر خدمات درمانی، خدمات روانشناسی هم به والدین کودکان ارائه دهند

کمک ۳۵ میلیارد تومانی خیرین برای درمان کودکان

سرپرست بیمارستان مرکز طبی کودکان در پاسخ به سؤال دیگر «ایران» درباره مطالبات این مرکز از بیمه‌ها توضیح داد: «طرحی به صورت پایلوت در این مرکز درمانی به منظور پرداخت مطالبات سازمان تأمین اجتماعی به شکل برخط اجرا شده است، به همین دلیل میزان دریافتی‌های این مرکز درمانی از سازمان تأمین اجتماعی نسبت به سایر مراکز به واسطه اجرای این طرح پایلوت بهتر است و مطالبات ما تا اردیبهشت ماه پرداخت شده است. اما می‌دانم که شرایط سایر مراکز درمانی کودکان این‌گونه نیست و مطالبات بالایی از بیمه‌ها دارند. همچنین این مرکز درمانی از ظرفیت خیرین هم برای پرداخت هزینه‌های درمان کودکان استفاده می‌کند.

سال گذشته خیرین این مرکز درمانی، ۳۵میلیارد تومان برای تسویه حساب بیماران نیازمند پرداخت کردند که کمک بزرگی برای هزینه‌های جاری بیمارستان است.»

به گفته دکترشیرزادی این مرکز درمانی درحال حاضر، ۱۳۷۰ پرسنل دارد که ۵۰۰ نفر از این افراد پرستار و ۱۳۰ نفرشان پزشکان هستند. سایر افراد نیز جزو گروه‌های پشتیبانی مشغول فعالیت هستند.

۲۰ درصد جامعه را کودکان تشکیل می‌دهند

برش

او در ادامه به برگزاری سی‌وهفتمین همایش بیماری‌های کودکان و بیست‌وسومین همایش پرستاری کودکان اشاره کرده و گفت: «۲۰ درصد جمعیت کشور را افراد زیر ۱۸ سال تشکیل می‌دهند و سلامت آنها از اهمیت بالایی برخوردار است. تلاش کردیم با برگزاری همایش میان پژوهشگران جوان و پیشکسوت ارتباط برقرار کنیم و تجربه‌ها را به اشتراک بگذاریم تا در قالب یک کار تیمی بتوانیم باعث ارتقای سلامت کودکان شویم. بیش از ۷۰۰ مقاله در بخش پزشکی دریافت کرده‌ایم. ۴۰ نشست تخصصی در این همایش برگزار می‌شود که ۳۱ مورد از این نشست‌ها با هدف آموزش برگزار می‌شود. نشست تخصصی اساتید جوان مانند سال‌های گذشته در این دوره برگزار می‌شود و دو نشست برای اساتید جوان برگزار می‌کنیم.»

از جمجمه ۵هزار ساله تا «قانون» و طب منصوری

گشتی در موزه تاریخ علوم پزشکی ایران که راوی صامت اما گویای صدها سال معرفت درمانی در این سرزمین است

گزارش

مرجان قندی
گروه گزارش

موزه ملی تاریخ علوم پزشکی ایران فراتر از این که مجموعه‌ای متشکل از کتب، اسناد و ابزارهای قدیمی، بلکه آیینه‌ای است از قرن‌ها تلاش برای معرفت درمان، نجات جان و فهم بدن انسان. اینجا، تاریخ پزشکی با هر شیء، سند و تصویر، بازدیدکننده را به سفری عمیق در دل دانش و فرهنگ ایرانی می‌برد. به‌گفته فاطمه احمدی، کارشناس موزه ملی تاریخ علوم پزشکی ایران، این موزه با هدف حفظ میراث علمی، فرهنگی و تاریخی پزشکی کشور، در بنایی تاریخی متعلق به دوره قاجار فعالیت می‌کند.

این موزه که تحت نظارت دانشگاه علوم پزشکی تهران اداره می‌شود، با نمایش آثار منحصربه‌فرد، اسناد خطی، تجهیزات پزشکی قدیمی و معرفی پیشکسوتان برجسته، به یکی از مراکز مهم آموزش، پژوهش و گردشگری علمی در کشور تبدیل شده است. فاطمه احمدی که از سال ۱۳۸۴ وارد این موزه شده و به‌عنوان راهنمای موزه فعالیت می‌کند، درباره پیشینه این موزه می‌گوید: «ساختمان فعلی موزه ملی تاریخ علوم پزشکی ایران، بنایی است تاریخی که در دوره قاجار و به دستور امیرکبیر ساخته شده است.

این بنا در زمین‌های متعلق به امیرکبیر در منطقه امیرآباد تهران قرار دارد و در طول سال‌ها، کاربری‌های مختلفی داشته است. اما در نهایت بین سال‌های ۱۳۷۸ تا ۱۳۸۰، تصمیم گرفته شد که این ساختمان به موزه‌ای تخصصی در حوزه تاریخ پزشکی تبدیل شود. در این مدت، اقدامات مرمتی گسترده‌ای انجام شده و برنامه‌های متنوعی برای احیای هویت علمی و فرهنگی بنا طراحی شد.»

به گفته احمدی، در همان دوره ارتباطاتی میان سازمان میراث فرهنگی و مراکز دانشگاهی برقرار و فراخوان عمومی برای تکمیل پروژه منتشر شد. وی توضیح می‌دهد: «اوایل، مخاطبان اصلی موزه را گروه‌های پزشکی، سلامت، داروسازی و دانش‌آموزان دبیرستانی تشکیل می‌دادند. هدف هم این بود که این افراد با بازدید از موزه، بتوانند با پیشینه رشته‌های مرتبط آشنا شوند و انتخاب آگاهانه‌تری به رشته تحصیلی‌شان داشته باشند. اما با گذشت زمان، مشخص شد که مخاطبان موزه بسیار گسترده‌تر از آن چیزی هستند که ابتدا تصور می‌شد و حالا افراد با علایق مختلف، از تاریخ‌دوستان گرفته تا هنرمندان از این موزه بازدید می‌کنند.»

درهای موزه به روی همه افراد جامعه باز است

احمدی با نگاهی به تجربه‌های جهانی، به طراحی موزه‌ها در اروپا اشاره می‌کند و می‌گوید: «از قرون وسطی تا رنسانس، موزه‌ها در اروپا با هدف جذب طیف وسیعی از بازدیدکنندگان طراحی شده‌اند. اولین موزه دانشگاهی جهان، موزه «اشمولین» در دانشگاه آکسفورد است که فلسفه آن، باز بودن درهای موزه به روی همه افراد جامعه بود. این همان چیزی است که شورای جهانی موزه‌ها نیز بر آن تأکید دارد؛ موزه باید برای همه قابل دسترسی و بهره‌برداری باشد.»

احمدی درباره بخش‌های مختلف این موزه توضیح می‌دهد: «موزه شامل بخش‌های متنوعی است که هر کدام بخشی از تاریخ پزشکی ایران را روایت می‌کنند. از جمله بخش دیرین‌انسان‌شناسی، مردم‌شناسی، اسناد و کتب خطی، تجهیزات پزشکی از رده خارج‌شده، تجهیزات دامپزشکی، چشم‌پزشکی، دندان‌پزشکی و داروخانه.»

آثار منحصربه‌فرد موزه

کارشناس موزه ملی تاریخ علوم پزشکی ایران با اعلام اینکه در حال حاضر، ۱۶۳ قلم شیء باستانی در موزه ملی نگهداری می‌شود که نشان‌دهنده ارزش تاریخی و علمی این مجموعه است، می‌گوید: «مجموعه موزه ملی تاریخ علوم پزشکی ایران شامل آثار تاریخی متعددی است که بیشتر آن‌ها به تاریخ پزشکی مربوط می‌شوند. یکی از مهم‌ترین این آثار، جمجمه‌ای است که حدود ۵ هزار سال پیش در زابل کشف شده و متعلق به دختری ۱۳ ساله است که به بیماری هیدروسفال مبتلا بود.

پزشکان آن زمان با انجام عمل جراحی و برش جمجمه برای تخلیه مایع اضافی، موفق شدند وضعیت او را بهبود دهند. تصاویر این جمجمه نشان می‌دهد که دختر پس از عمل، یک سال دیگر زنده مانده است. این موضوع نقطه عطفی در تاریخ پزشکی محسوب می‌شود.»

او توضیح می‌دهد: «در مجموعه ما، جمجمه دیگری نیز وجود دارد که تنها جمجمه اسم‌دار موزه شناخته شده است. این جمجمه در دهه ۶۰، هنگام حفاری در منطقه بهبهان و برخورد بلدوزر با یک تابوت سنگی کشف شد. پس از بررسی کارشناسان میراث فرهنگی، مشخص شد که این اثر مربوط به پادشاه کیدین هوتران بخشی از مجموعه «ارجان» تعلق دارد.»

احمدی با اشاره به یکی دیگر از آثار منحصربه‌فرد موزه می‌گوید: «در این موزه یک مومیایی طبیعی از خانمی ۶۵ ساله داریم که حدود ۹۰۰ سال پیش در اطراف یزد دفن شده بود که در حال حاضر اسکلت این زن در موزه نگهداری می‌شود. شرایط آب‌وهوایی خشک و نمکی منطقه باعث شده که بدن این فرد بدون هیچ‌گونه عملیات خاصی، به‌صورت طبیعی مومیایی شود. این اثر یکی از نمونه‌های نادر در دنیاست.»

او همچنین به آثار مکتوب و هنری موزه اشاره می‌کند و می‌گوید: «در حوزه کتاب‌های تاریخی، نسخه‌ای از کتاب «طب‌المنصوری» که قدمتی حدود هزار سال دارد، در مجموعه نگهداری می‌شود. این نسخه، قدیمی‌ترین نمونه شناخته‌شده در نوع خود در جهان است. همچنین، یک اجازه‌نامه طبابت متعلق به میرزا ارسطو خان، دانش‌آموخته دارالفنون بین سال‌های ۱۹۱۵ تا ۱۹۱۹، در موزه موجود است.»

احمدی از آثار هنری موزه نیز یاد می‌کند و می‌گوید: «دو نقاشی بزرگ از «ابوالحسن صدیقی» در موزه وجود دارد؛ یکی تصویر «ابن‌سینا» و دیگری تصویر «خواجه نصیر طوسی». این آثار در فهرست آثار ملی کشور ثبت شده‌اند و جزو گنجینه‌های هنری موزه محسوب می‌شوند. در مجموع، هفت اثر از مجموعه ما در فهرست آثار ملی ثبت شده‌اند؛ آثاری که نه‌تنها ارزش پزشکی دارند، بلکه از نظر تاریخی، فرهنگی و هنری نیز بی‌نظیرند.»

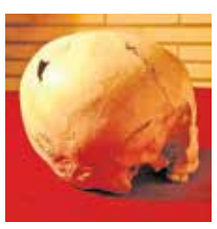

جمع‌آوری و مستندسازی آثار پزشکی قدیمی

احمدی درباره نحوه جمع‌آوری آثار پزشکی قدیمی در موزه توضیح می‌دهد: «در فاصله سال‌های ۱۳۷۸ تا ۱۳۸۰، بخش قابل توجهی از مجموعه‌های اولیه موزه گردآوری شد. این فرآیند با یک فراخوان ملی به دانشگاه علوم پزشکی تهران آغاز شد و از بخش‌های مردم‌شناسی، سایت‌های باستانی و مراکز مرتبط با تاریخ پزشکی درخواست شد تا آثار و اشیای مرتبط را معرفی و ارسال کنند. در طول سال‌ها، مجموعه‌های ارزشمندی از سوی پیشکسوتان و اساتید برجسته پزشکی به موزه اهدا شد. برای مثال، در بخش چشم‌پزشکی، اگرچه در سال ۱۳۸۰ بیشتر آثار مربوط به پروفسور محمدقلی شمس بود، اما در سال‌های بعد دستگاه تراش عدسی یک عینک‌ساز سنتی به‌نام شالچی به موزه اضافه شد، همین‌طور دکتر یزدیان و دکتر دانشگر نیز به‌عنوان اساتید چشم پزشکی به این مجموعه افزوده شدند.»

احمدی با اشاره به بخش داروسازی می‌گوید: «داروخانه نظامی متعلق به خانواده دکتر نظامی به موزه اهدا شده است. همچنین مجموعه‌هایی مانند کیف حکیم‌باشی، داروهای دوره قاجار اهدا شده توسط دکتر شریف، داروهای خانواده دکتر شفیعی، خانواده دکتر فرسام و مجموعه‌ای از دکتر گل‌گلاب نیز به تدریج به گنجینه موزه اضافه شدند.» او درباره بخش اسناد و کتاب‌های خطی نیز توضیح می‌دهد: «تعداد زیادی از منابع خطی و اسناد تاریخی در این بخش گردآوری شده‌اند که نشان‌دهنده غنای علمی و فرهنگی تاریخ پزشکی ایران هستند. این اقدامات نه‌تنها به غنی‌تر شدن مجموعه موزه کمک کرده، بلکه باعث شده است اساتید و پیشکسوتان بیشتری ترغیب شوند تا آثار خود را به موزه اهدا کنند. به این ترتیب، موزه روز به روز به یک مرجع معتبرتر و کامل‌تر در حوزه تاریخ پزشکی تبدیل شده است.»

جایگاه طب سنتی

یکی از بخش‌های مهم موزه، بخش مردم‌شناسی است که در آن به طب سنتی ایران پرداخته شده است. احمدی با اشاره به بخش مردم‌شناسی موزه توضیح می‌دهد: «در این قسمت، بازدیدکنندگان با روش‌های درمانی سنتی آشنا می‌شوند؛ از جمله حجامت که هنوز هم در برخی مناطق کشور رواج دارد. در این بخش، شاخ‌های مخصوص حجامت به نمایش گذاشته شده‌اند و توضیحاتی درباره ساختار دندان‌های بالا، پایین، چپ و راست در طب سنتی ارائه شده است. این اطلاعات نشان می‌دهد که دانش دندان‌پزشکی در ایران سابقه‌ای طولانی دارد.»

احمدی به یکی از منابع مکتوب تاریخی موزه اشاره می‌کند و می‌گوید: «بخشی از کتاب «مخزن الادویه» نوشته عقیلی خراسانی که مربوط به دوره صفویه است را در این بخش ارائه داده‌ایم. قسمت‌هایی از متن این کتاب استخراج شده و روی تابلوهایی چاپ شده‌اند تا بازدیدکنندگان با سبک نگارش فارسی در آن دوران آشنا شوند، به‌ویژه در زمینه گیاهان دارویی و کاربرد آن‌ها در درمان. طب سنتی بخش مهمی از روایت تاریخی موزه را تشکیل می‌دهد و بازدید از آن برای علاقه‌مندان به تاریخ پزشکی ایران بسیار آموزنده است.»

معرفی شخصیت‌های برجسته پزشکی ایران در موزه

احمدی به بخش دیگر موزه اشاره می‌کند که به معرفی چهره‌های برجسته پزشکی و علمی ایران اختصاص دارد، او می‌گوید: «در موزه، چند شخصیت مهم و تأثیرگذار در حوزه‌های علمی و فرهنگی معرفی شده‌اند. از جمله پروفسور یحیی عدل که نخستین ایرانی است که در کشور فرانسه به درجه پروفسوری رسیده است. همچنین دکتر محمد قریب، متخصص برجسته طب اطفال که هر دو موفق به دریافت مدال لژیون دونور شده‌اند؛ مدالی جهانی که به افرادی با خدمات اجتماعی برجسته اهدا می‌شود.»

او با شور خاصی از ابوالقاسم بختیار یاد می‌کند و می‌گوید: «بختیار یکی از چهره‌های ماندگار تاریخ پزشکی ایران است. او در سن بالا در آمریکا در رشته پزشکی تحصیل کرد و پس از بازگشت به ایران، به‌عنوان معاون آموزش دانشگاه تهران فعالیت داشت. سالن تشریح دانشگاه را راه‌اندازی کرد و در کنار پروفسور ابرلن، پایه‌گذار دانشکده پزشکی شد. در حال حاضر برنامه‌هایی برای گسترش این بخش در دست اجراست تا چهره‌های بیشتری از تاریخ پزشکی ایران معرفی و بازدیدکنندگان با زندگی و دستاوردهای آنان آشنا شوند.»

برنامه‌های آموزشی عمومی و تخصصی در موزه

موزه ملی تاریخ علوم پزشکی ایران، به‌عنوان یک مؤسسه فرهنگی، هم برنامه‌های عمومی و هم برنامه‌های تخصصی برگزار می‌کند. کارشناس موزه ملی تاریخ علوم پزشکی ایران درباره فعالیت‌های آموزشی این مجموعه می‌گوید: «هدف ما این است که موزه فقط محلی برای نمایش اشیا نباشد، بلکه بستری برای آموزش و تعامل علمی و فرهنگی باشد. برای مثال، به‌مناسبت روز خبرنگار، بازدیدی برنامه‌ریزی شد تا خبرنگاران از موزه بازدید کنند. ما تلاش می‌کنیم در مناسبت‌های مختلف ملی و بین‌المللی مشارکت فعال داشته باشیم؛ چه از طریق طراحی و اجرای برنامه‌های خاص، چه با برگزاری کارگاه‌های مستمر. در بحث آموزش عمومی نیز برنامه‌های متنوعی برای گروه‌های مختلف درنظر گرفته‌ایم؛ از جمله دانش‌آموزان مدارس، دانشجویان سال اول دانشکده پزشکی و دیگر گروه‌های علاقه‌مند. این برنامه‌ها در قالب بازدیدهای آموزشی و فرهنگی اجرا می‌شوند تا مخاطبان بتوانند با تاریخ پزشکی ایران آشنا شوند و ارتباطی ملموس با گذشته علمی کشور برقرار کنند.»

احمدی در پاسخ به پرسشی درباره همکاری‌های بین‌المللی موزه با تأکید بر اهمیت این ارتباطات توضیح می‌دهد: «موزه ملی تاریخ علوم پزشکی ایران با موزه‌های مشابه در خارج از کشور ارتباط دارد. این ارتباط بیشتر از طریق رصد و تعامل غیرمستقیم انجام می‌شود. بسیاری از افراد و پژوهشگران بین‌المللی، از طریق دیتابیس- پایگاه داده- جهانی که شامل اطلاعاتی مانند آدرس و شماره تماس موزه‌هاست، با مجموعه ما آشنا می‌شوند و برای بازدید یا همکاری اقدام می‌کنند. در دوران محدودیت‌های پرواز و سفر، این دیتابیس نقش مهمی در حفظ ارتباطات ایفا کرد. افراد علاقه‌مند از طریق این پایگاه داده اطلاعات لازم را کسب و در برنامه‌های مجازی یا حضوری موزه شرکت می‌کردند.»

این کارشناس موزه به فعالیت‌های منطقه‌ای نیز اشاره می‌کند و می‌گوید: «دانشگاه‌های علوم پزشکی و گروه‌های علمی در منطقه آسیا و اقیانوسیه نیز درباره موزه‌های خود گفت‌وگو می‌کنند و تجربیات‌شان را به اشتراک می‌گذارند. این تعاملات باعث شده است که موزه‌ها در سطح منطقه‌ای و جهانی با یکدیگر در ارتباط باشند.»

نقش موزه در حفظ میراث پزشکی ایران

احمدی با نگاهی انسانی و فرهنگی در پاسخ به پرسشی درباره نقش موزه در حفظ میراث پزشکی ایران می‌گوید: «موزه ملی تاریخ علوم پزشکی ایران، فضایی امن و بی‌طرف است؛ جایی که افراد مختلف، پیشکسوتان، دانشجویان و علاقه‌مندان بدون هیچ پیش‌داوری کنار هم قرار می‌گیرند. این ویژگی، خودش یک خدمت بزرگ فرهنگی است. برخی تصور می‌کنند آثار موزه‌ها تکراری‌اند، اما تجربه شخصی من چیز دیگری می‌گوید. در سال ۱۳۸۴، این موزه برای نسل من نو و جذاب بود. حالا، برای نسل دهه هفتادی هم هنوز تازگی دارد. این یعنی موزه توانسته است با حفظ اصالت، همچنان مخاطب جدید جذب کند.»

احمدی با تأکید بر هدف اصلی موزه می‌گوید: «هدف ما معرفی پیشکسوتان و گذشتگان حوزه پزشکی است؛ کسانی که پایه‌های علم پزشکی در ایران را بنا نهادند. موزه ملی تاریخ پزشکی ظرفیت بسیار خوبی برای این کار دارد. اگر شرایط بهتر شود؛ چه از نظر امکانات، چه از نظر حمایت‌های علمی و فرهنگی، این موزه می‌تواند نقش بسیار مهم‌تری در حفظ میراث گذشته و آگاهی‌بخشی به نسل‌های آینده ایفا کند.»

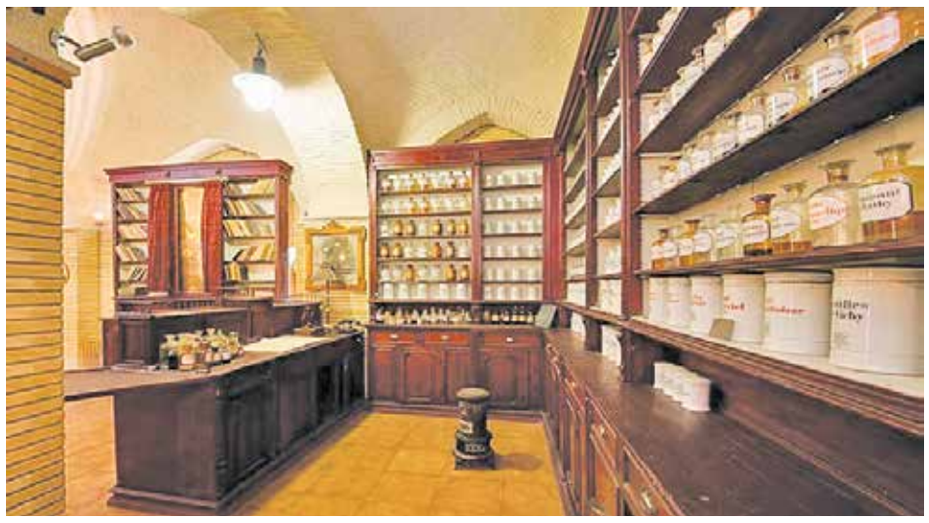

> دو نقاشی بزرگ از «ابوالحسن صدیقی» در موزه وجود دارد؛ یکی تصویر «ابن‌سینا» و دیگری تصویر «خواجه نصیر طوسی». این آثار در فهرست آثار ملی کشور ثبت شده‌اند و جزو گنجینه‌های هنری موزه محسوب می‌شوند. در مجموع، هفت اثر از مجموعه ما در فهرست آثار ملی ثبت شده‌اند؛ آثاری که نه‌تنها ارزش پزشکی دارند، بلکه از نظر تاریخی، فرهنگی و هنری نیز بی‌نظیرند

۸ مهر، روز بزرگداشت مولوی جلال الدین محمد بلخی است

ماندگار در جان و جهان ما

گزارش

علیرضا پیروزان
نویسنده و منتقد ادبی

درآمد

جایگاه مولوی (۵۸۶-۶۵۲ هـ.ش.) نه تنها در تاریخ شعر فارسی، بلکه در گستره فرهنگ ایرانی و میراث معنوی بشری جایگاهی یگانه است. مولوی با مثنوی معنوی و دیوان شمس، افق‌های تازه‌ای از اندیشه عرفانی، زبان شعری و جهان‌نگری فرهنگی را برای فارسی‌زبان‌ها و فراتر از آن، برای ابنای بشر گشوده است. میراث مولوی فراتر از آثار مکتوب اوست؛ سنت‌های موسیقایی، آیین‌های عرفانی، زبان گفتار و نوشتار فارسی و حتی نگرش ایرانی به جهان و انسان، از اندیشه‌ها و اشعار او متأثر شده‌اند. همچنین میراث او برای فرهنگ ایرانی و زبان فارسی چندوجهی و عمیق است. او زبان فارسی را به اوج ظرفیت‌های خود رساند، عرفان ایرانی را در قالبی شاعرانه جهانی کرد و فرهنگ ایرانی را در برابر بحران‌های تاریخی به سرچشمه‌ای تازه از معنا و امید پیوند داد.

مولوی نه تنها به ادبیات فارسی هویتی تازه بخشید، بلکه هویت ایرانی را با جهانی‌بودن درآمیخت. از این‌رو، او نه تنها بخشی از میراث ادبی ایران است بلکه میراثی جهانی و انسانی به شمار می‌رود.

زندگی و زمانه مولوی

مولوی در شهر بلخ، یکی از مراکز مهم فرهنگی و علمی ایران‌زمین، زاده شد. دوران کودکی او همزمان با آشوب‌های ناشی از حمله مغول بود؛ مهاجرت او و خانواده‌اش به شام و سپس قونیه، پیوند میان جهان ایرانی و جهان آناتولی را شکل داد. این مهاجرت مولانا را در موقعیتی میان‌فرهنگی قرار داد: او در عین حال که به زبان فارسی می‌نوشت و به میراث ادبی و عرفانی ایران وفادار ماند، در محیطی رشد کرد که فرهنگ‌های دیگری نیز در آن حضور داشت.

این تنوع فرهنگی، آثار مولانا را جهانی کرد اما او هیچ‌گاه ریشه‌های ایرانی و زبانی خود را رها نکرد. زبان فارسی برای او نه فقط ابزار بیان بلکه خانه اندیشه و احساس بود. به همین دلیل بخش عمده آثارش به فارسی سروده و نوشته شده و تنها معدودی از نامه‌ها و خطابه‌های او به عربی است.

آثار مولوی و جایگاه آنها در زبان فارسی

میراث مولوی در وهله اول در قالب سه اثر سترگ متجلی می‌شود:

الف) مثنوی معنوی

مثنوی معنوی در شش دفتر و حدود بیست‌وشش هزار بیت، یکی از شاهکارهای ادبیات فارسی و جهان است. مولوی در مثنوی، حکایت‌ها، تمثیل‌ها و داستان‌های گوناگون را به کار می‌گیرد تا مفاهیم عرفانی، اخلاقی و فلسفی را بیان کند. زبان مثنوی ساده، روان و سرشار از شگردهای زبانی و بلاغی است که به فارسی حیاتی تازه بخشید. در مثنوی مضامین دینی و عرفانی با زبانی شیرین و مردمی بیان شده‌اند. در واقع مثنوی توانست پلی میان معرفت دینی و زندگی روزمره مردم ایجاد کند.

ب) دیوان شمس تبریزی

دیوان کبیر یا دیوان شمس، مجموعه‌ای عظیم از غزلیات و رباعیات مولاناست که شوریدگی عاشقانه و تجربه بی‌کران او از ماهیت مرموز عشق را بازتاب می‌دهد. زبان دیوان شمس زبانی پرشور، موسیقایی و آکنده از تصاویر بدیع است. این اثر زبان فارسی را به نهایت ظرفیت‌های موسیقایی و بیانی خود رساند.

غزل‌های شمس، الگویی تازه برای شعر عاشقانه فارسی شد؛ الگویی که هم به شاعران پس از مولانا الهام داد و هم در حافظ، بیدل و دیگر شاعران بازتاب یافت.

ج) فیه ما فیه، مکاتیب و مجالس سبعه

این آثار منثور نیز نشان‌دهنده توانایی مولانا در زبان نثر فارسی‌اند. در آنها، او اندیشه‌های عرفانی خود را به زبانی صریح و بی‌پیرایه بیان کرده است. بویژه فیه ما فیه، سندی مهم برای فهم جهان‌بینی و شیوه تعلیم اوست.

> مولوی افق‌های تازه‌ای از اندیشه عرفانی، زبان شعری و جهان‌نگری فرهنگی را برای فارسی‌زبان‌ها و فراتر از آن، برای ابنای بشر گشوده است

میراث زبانی مولانا

مولانا زبان فارسی را به مرتبه‌ای تازه ارتقا داد. او نه تنها ظرفیت‌های بیانی شعر را گسترش داد، بلکه به زبان گفتاری و اصطلاحات عامیانه نیز در شعر خود مجال حضور داد. این ویژگی سبب شد آثارش با مردم عادی پیوند بخورند و در حافظه جمعی ایرانیان جاودانه شوند. برخی از دستاوردهای مولانا در زبان فارسی عبارتند از:

- **گسترش دایره استعاره و تمثیل:** او از طبیعت، زندگی روزمره و عناصر ملموس برای بیان مفاهیم انتزاعی بهره گرفت.
- **موسیقی زبانی:** تکرار، واج‌آرایی و ضرباهنگ کلام در شعر او نقش برجسته‌ای دارد.
- **ترکیب عرفان و زبان مردمی:** مولانا توانست پیچیده‌ترین مفاهیم عرفانی را در قالب حکایت‌های ساده بیان کند.
- **حفظ پویایی زبان فارسی در دیاسپورای فرهنگی:** با مهاجرت مولانا به قونیه، زبان فارسی در آناتولی تثبیت شد و به‌عنوان زبان شعر و عرفان در میراث فرهنگی و حتی تا دربار سلاطین عثمانی ادامه یافت.

میراث فرهنگی مولانا در ایران

فراتر از زبان و ادبیات، مولانا میراثی فرهنگی و معنوی برای ایرانیان به جا گذاشته است. در فرهنگ امروز ایران، مولانا تنها یک شاعر کلاسیک نیست؛ بلکه حضوری زنده و پویاست. اشعار او در موسیقی سنتی و مدرن ایران، در تئاتر و سینما و حتی در گفتمان‌های فلسفی و اجتماعی معاصر حضور دارد. در هنرهای تجسمی؛ نقاش‌ها و خوشنویس‌های ایرانی مضامین مولوی را بازآفرینی کرده‌اند. در گفتمان اجتماعی، اشعار او به‌عنوان منبعی برای ترویج مدارا، عشق و همزیستی فرهنگی به کار رفته است. آثار مولوی بر بسیاری از شاعران و نویسندگان ایرانی نیز تأثیر گذاشته است. حافظ در غزلیات خود، شور عاشقانه مولوی را بازتاب داد؛ جامی در سده نهم هجری، مولوی را «سلطان العاشقین» خواند؛ و حتی در دوران معاصر، نیما، شفیعی کدکنی و سهراب سپهری از زبان و جهان‌بینی او الهام گرفتند.

همچنین در حوزه فلسفه و عرفان، اندیشه‌های مولوی همچنان موضوع پژوهش و الهام برای اندیشمندان است. مفسرینی چون بدیع‌الزمان فروزانفر و علامه جعفری آثار او را به‌دقت شرح و تفسیر کرده‌اند.

هرچند مولانا در قونیه درگذشت و آرام گرفت، اما او بخشی جدایی‌ناپذیر از میراث فرهنگی ایران قلمداد می‌شود. نام مولانا در حافظه فرهنگی ایرانیان همچون نمادی از عشق، معرفت و آزادی معنوی حضور دارد.

الف) مولانا و هویت عرفان ایرانی

فرهنگ ایرانی در سده‌های میانه با بحران‌های سیاسی و اجتماعی متعددی مواجه بود؛ از جمله حمله مغول و فروپاشی‌های سیاسی. در چنین فضایی، عرفان نقش پناهگاهی برای روح جمعی ایفا کرد. مولانا یکی از ستون‌های اصلی این عرفان بود. اشعار او نوعی آرامش و امید برای مردمی فراهم آورد که درگیر خشونت و بی‌ثباتی بودند.

ب) موسیقی و سماع

مولانا ارتباطی عمیق میان شعر، موسیقی و حرکت برقرار کرد. سنّت سماع که امروز نیز در آیین‌های مولویان ادامه دارد، نشان‌دهنده پیوند شعر فارسی با موسیقی و بدن است. این سنّت، شعر مولانا را به تجربه‌ای زیسته و جمعی بدل کرده است.

ج) بینامتنیت فرهنگی

مولانا در آثار خود از داستان‌ها و حکایت‌های ایرانی (مانند قصه‌های شاهنامه و کلیله و دمنه) استفاده کرده و آنها را در قالبی تازه بازآفرینی کرده است. بدین ترتیب، او پلی میان سنّت‌های ادبی پیشین و عرفان ایرانی-اسلامی ایجاد کرده است.

تأثیر مولوی بر فرهنگ و هنر جهان در دوران معاصر

آوازه مولوی در دوران معاصر به یکی از برجسته‌ترین چهره‌های جهانی فرهنگ و هنر بدل شده و به مراتب از آنچه پیش تر بوده، فراتر رفته است. ورود او به اروپا با ترجمه‌های سده نوزدهم آغاز شد و متفکرینی چون گوته در کنار حافظ، از اندیشه‌های او درباره وحدت وجود و رهایی روح الهام گرفتند.

مفاهیم رقص سماع به‌عنوان نماد آزادی و اتحاد انسان با هستی، الهام‌بخش رقصنده‌ها و هنرمندان مدرن شد و در موسیقی، نمایش و هنرهای تجسمی جایگاهی ویژه یافت. موسیقی معاصر، از جاز تا موسیقی جهان، از ریتم‌های تکراری و شور سماع مولوی تأثیر پذیرفت. در عرصه فلسفه و عرفان تطبیقی، چهره‌هایی مانند هانری کربن مولوی را تجسم «انسان نورانی» و اوج تجربه روحانی ایرانی دانستند. همچنین در روانشناسی تحلیلی، اندیشه‌های او در تحلیل نمادها و تجربه دگرگونی درونی مؤثر بوده است.

در سده‌های بیستم و بیست و یکم، با ترجمه‌های رینولد نیکلسون و بازآفرینی‌های کلمن بارکس، مولوی به یکی از پرفروش‌ترین شاعران کلاسیک جهان بدل شد. او امروز نه تنها میراث فرهنگی ایران، بلکه بخشی از میراث معنوی و هنری جهانی است و به‌عنوان نمادی از عشق، همدلی و گفت‌وگوی بین فرهنگی شناخته می‌شود.

اخبار

«مست عشق» در موزه سینما

فیلم سینمایی «مست عشق» ساخته حسن فتحی که به روایت بخشی از زندگی و دیدارهای مولانا و شمس تبریزی می‌پردازد، روز سه‌شنبه ۸ مهرماه ساعت ۱۸ در سالن سینماتوگراف موزه سینما اکران می‌شود. این مراسم که به مناسبت روز بزرگداشت مولانا برگزار می‌شود، با حضور کارگردان، تهیه‌کننده و سایر عوامل همراه خواهد بود. موزه سینمای ایران در راستای مأموریت خود برای پیوند دادن سینما با میراث فرهنگی و معنوی، این برنامه را با همکاری کمیته ملی موزه‌های ایران (ایکوم) برای بزرگداشت اندیشه‌های مولانا و گفت‌وگو پیرامون روایت‌های سینمایی از متون عرفانی تدارک دیده است./ خبرآنلاین

سینماهای کره در قبضه فیلم تازه پارک چان-ووک

کمدی سیاه کره‌ای «انتخاب دیگری نیست» ساخته پارک چان-ووک با بازی لی بیونگ-هون، با فروش ۴.۵ میلیون دلاری در فاصله ۲ روز از ۲۶ تا ۲۸ سپتامبر، در صدر گیشه سینماهای کره جنوبی قرار گرفت. این فیلم به این ترتیب ۴۵.۲ درصد از فروش آخر هفته را از ۱۸۷۱ سینما به خود اختصاص داد. «انتخاب دیگری نیست» با اقتباس از رمان آمریکایی «تبر» نوشته دونالد وستلیک ساخته شده و دومین اقتباس سینمایی از این رمان پس از فیلم بلند فرانسوی زبان «تبر» محصول ۲۰۰۵ به کارگردانی کوستا گاوراس است. فیلم جدید پارک چان-ووک همچنین به عنوان نماینده کره جنوبی برای بخش بهترین فیلم بلند بین‌المللی نودوهشتمین دوره جوایز اسکار انتخاب شده است./مهر

نوبت دوم

آگهی مزایده عمومی یک مرحله‌ای فروش چوب تنباکوی سنتی ارداک شرکت دخانیات ایران
کد فراخوان در سامانه تدارک الکترونیک دولت (ستاد) : ۱۰۰۴۰۰۱۰۰۲۰۰۰۰۰۵

شرکت دخانیات ایران در نظر دارد، نسبت به مزایده عمومی یک مرحله‌ای فروش حدود چهل و هشت هزار کیلوگرم چوب تنباکوی سنتی ارداک به‌شرح مقادیر مندرج در برگ شرایط مزایده از طریق برگزاری مزایده عمومی یک مرحله‌ای و در بستر سامانه تدارکات الکترونیکی دولت (ستاد) اقدام نماید. لذا از کلیه متقاضیان واجد شرایط دعوت به‌عمل می‌آید از ساعت ۸:۰۰ صبح روز دوشنبه مورخ ۱۴۰۴/۷/۷ تا حداکثر ساعت ۱۷:۰۰ روز پنج‌شنبه مورخ ۱۴۰۴/۷/۱۷ با مراجعه به آدرس اینترنتی www.setadiran.ir اسناد مزایده را دریافت نمایند.

- مهلت ارائه پیشنهادات مزایده مذکور در سامانه ستاد تا حداکثر ساعت ۱۷:۰۰ روز سه‌شنبه مورخ ۱۴۰۴/۷/۲۹ و بازگشایی پاکات پیشنهادی ساعت ۱۰:۰۰ صبح روز چهارشنبه مورخ ۱۴۰۴/۷/۳۰ در محل سالن اجتماعات امام علی(ع) می‌باشد. ضمناً مبلغ تضمین شرکت در مناقصه ۵،۰۴۰،۰۰۰،۰۰۰ ریال می‌باشد.

یادآوری مهم:
۱- با عنایت به اینکه کلیه مراحل انجام مزایده در بستر سامانه تدارکات الکترونیکی دولت (ستاد) انجام می‌پذیرد، متقاضیان شرکت در فراخوان درصورت عدم عضویت در سامانه، نسبت به ثبت‌نام و دریافت گواهی امضای الکترونیکی (به‌صورت برخط) برای کلیه صاحبان امضای مجاز و مهر سازمانی اقدام لازم را به‌عمل آورند.
۲- صرفاً اسناد پاکت‌های پیشنهاد (ب) و (ج) دارای امضای الکترونیکی مورد پذیرش خواهد بود و در جلسه بازگشایی پاکت‌های (ب) و (ج)، اسناد فیزیکی (کاغذی) و اسناد فاقد امضای الکترونیکی (دارای مهر گرم) به هیچ وجه مورد پذیرش نخواهد بود.
۳- کلیه متقاضیانی که قصد شرکت در مزایده و تمایل به ارائه ضمانت‌نامه بانکی جهت تضمین شرکت در مزایده را دارند می‌بایست پس از بارگذاری تصویر خوانا از ضمانت‌نامه معتبر بانکی شرکت در مزایده، اصل ضمانت‌نامه را نیز تا مورخ ۱۴۰۴/۷/۲۹ تحویل دبیرخانه مدیریت دفتر مرکزی حراست شرکت دخانیات ایران به نشانی تهران - میدان قزوین - خیابان قزوین - ساختمان شهید گلچین - طبقه اول نمایند.

(درصورت نیاز به راهنمایی با شماره تلفن‌های ۵۵۳۱۵۳۰۱-۵۱۲۶۱۶۵۱ تماس حاصل فرمایید.)
مدیریت ارتباطات و امور بین‌الملل شرکت دخانیات ایران

نوبت دوم

آگهی مناقصه عمومی یک مرحله‌ای گیت تردد پرسنل مجتمع دخانیات گیلان
کد فراخوان در سامانه تدارک الکترونیک دولت (ستاد) : ۲۰۰۴۰۰۱۰۰۲۰۰۰۰۳۹

شرکت دخانیات ایران در نظر دارد، نسبت به خرید، نصب و راه‌اندازی گیت‌های تردد پرسنل مجتمع دخانیات گیلان به‌شرح مقادیر مندرج در برگ شرایط مناقصه از طریق برگزاری مناقصه عمومی یک مرحله‌ای و در بستر سامانه تدارکات الکترونیکی دولت (ستاد) اقدام نماید. لذا از کلیه متقاضیان واجد شرایط دعوت به‌عمل می‌آید از ساعت ۸ صبح روز دوشنبه مورخ ۱۴۰۴/۷/۷ تا حداکثر ساعت ۱۶:۰۰ روز پنج‌شنبه مورخ ۱۴۰۴/۷/۱۷ با مراجعه به آدرس اینترنتی www.setadiran.ir اسناد مناقصات را دریافت نمایند.

- مهلت ارائه پیشنهادات مناقصات مذکور در سامانه ستاد تا حداکثر ساعت ۱۷:۰۰ روز سه‌شنبه مورخ ۱۴۰۴/۷/۲۹ و بازگشایی پاکات پیشنهادی ساعت ۱۰ صبح روز چهارشنبه مورخ ۱۴۰۴/۷/۳۰ در محل سالن اجتماعات امام علی(ع) می‌باشد. ضمنا مبلغ تضمین شرکت در مناقصه ۱،۸۰۰،۰۰۰،۰۰۰ ریال می‌باشد.

یادآوری مهم:
۱- با عنایت به اینکه کلیه مراحل انجام مناقصه در بستر سامانه تدارکات الکترونیکی دولت (ستاد) انجام می‌پذیرد، متقاضیان شرکت در فراخوان درصورت عدم عضویت در سامانه، نسبت به ثبت‌نام و دریافت گواهی امضای الکترونیکی (به‌صورت برخط) برای کلیه صاحبان امضای مجاز و مهر سازمانی اقدام لازم را به‌عمل آورند.
۲- صرفاً اسناد پاکت‌های پیشنهاد (ب) و (ج) دارای امضای الکترونیکی مورد پذیرش خواهد بود و در جلسه بازگشایی پاکت‌های (ب) و (ج)، اسناد فیزیکی (کاغذی) و اسناد فاقد امضای الکترونیکی (دارای مهر گرم) به هیچ وجه مورد پذیرش نخواهد بود.
۳- کلیه متقاضیانی که قصد شرکت در مناقصه و تمایل به ارائه ضمانت‌نامه بانکی جهت تضمین شرکت در مناقصه را دارند می‌بایست پس از بارگذاری تصویر خوانا از ضمانت‌نامه معتبر بانکی شرکت در مناقصه، اصل ضمانت‌نامه را نیز تا مورخ ۱۴۰۴/۷/۲۹ تحویل دبیرخانه مدیریت دفتر مرکزی حراست شرکت دخانیات ایران به نشانی تهران - میدان قزوین - خیابان قزوین - ساختمان شهید گلچین - طبقه اول نمایند.

(درصورت نیاز به راهنمایی با شماره تلفن ۵۱۲۶۱۶۵۱ تماس حاصل فرمایید.)
مدیریت ارتباطات و امور بین‌الملل شرکت دخانیات ایران

فراخوان مناقصه عمومی یک مرحله‌ای
(همراه با ارزیابی کیفی) شماره ۱۴/ع/۱۴۰۴ نوبت اول

بانک کشاورزی براساس قانون برگزاری مناقصات و بنابر آیین‌نامه اجرایی بند ج ماده ۱۲ قانون مذکور، در نظر دارد نسبت به برگزاری مناقصه عمومی یک مرحله‌ای همراه با ارزیابی کیفی به‌صورت یکپارچه، از طریق تأمین‌کنندگان صاحب صلاحیت و دارای سوابق کاری درخصوص موضوع مناقصه در بستر سامانه تدارکات الکترونیکی دولت (ستاد) تحت شماره ۲۰۰۴۰۰۱۰۲۴۰۰۰۰۲۳ به‌شرح زیر اقدام نماید:

۱- نام و نشانی دستگاه مناقصه‌گزار: بانک کشاورزی به آدرس تهران، بزرگراه جلال آل احمد، نبش خیابان پاتریس لومومبا، پلاک ۲۴۷، ساختمان مرکزی، طبقه پنجم، اداره کل تدارکات و خدمات اجرایی
۲- موضوع مناقصه: خرید ۲ دستگاه دیزل ژنراتور سوپر سایلنس با ظرفیت 1100KVA Standby/1000KVA Prime به‌همراه تأمین قطعات یدکی و مصرفی
۳- مدت و محل اجرا: محل و مدت زمان انجام کار به‌شرح اسناد مناقصه می‌باشد.
۴- نوع و مبلغ تضمین شرکت در مناقصه: یک فقره ضمانت‌نامه بانکی مطابق آخرین فرمت بانک مرکزی (به غیر از بانک کشاورزی) دارای حداقل ۳ ماه اعتبار و یا واریز وجه به‌حساب شماره ۸۵۴۵۷۹۸۵۶ (قابل پرداخت در کلیه شعب بانک کشاورزی) به میزان ۲۱،۵۰۰،۰۰۰،۰۰۰ ریال (بیست و یک میلیارد و پانصد میلیون ریال) به‌نام اداره کل تدارکات و خدمات اجرایی بانک کشاورزی
۵- نحوه دریافت اسناد استعلام: کلیه مراحل برگزاری مناقصه از طریق درگاه سامانه تدارکات الکترونیکی دولت (ستاد) به آدرس www.setadiran.ir انجام خواهد شد و لازم است مناقصه‌گران درصورت عدم عضویت قبلی، مراحل ثبت‌نام در سایت مذکور و دریافت گواهی امضای الکترونیکی را جهت شرکت در مناقصه محقق سازند. پس از برگزاری فرآیند ارزیابی کیفی، از تأمین‌کنندگان صاحب صلاحیت که حداقل امتیاز کیفی لازم را کسب نموده باشند جهت حضور درجلسه گشایش پاکات دعوت به‌عمل خواهد آمد.
اطلاعات تماس سامانه ستاد جهت انجام مراحل عضویت در سامانه: مرکز تماس ۱۴۵۶-۰۲۱
۶- مهلت دریافت اسناد مناقصه: تاریخ انتشار فراخوان در سامانه ستاد روز سه‌شنبه تاریخ ۱۴۰۴/۷/۸ بوده و متقاضیان می‌توانند حداکثر تا ساعت ۱۳:۰۰ روز سه‌شنبه تاریخ ۱۴۰۴/۷/۱۵ اسناد استعلام ارزیابی کیفی واسناد مناقصه را از سامانه ستاد دریافت نمایند.
۷- مهلت ارسال ۴ پاکت (ارزیابی کیفی، الف، ب و ج): حداکثر تا ساعت ۱۳:۰۰ روز سه‌شنبه تاریخ ۱۴۰۴/۷/۲۹
۸- سایر موارد:
- فراخوان ارزیابی کیفی از طریق پایگاه ملی اطلاع‌رسانی مناقصات http://iets.mporg.ir نیز اطلاع‌رسانی خواهد شد.

اداره کل تدارکات و خدمات اجرایی
م الف ۲۳۶۴-شناسه ۲۰۰۸۲۸۷

فراخوان تجدید مناقصه عمومی یک مرحله‌ای
همراه با ارزیابی کیفی (یکپارچه) شماره ۱۵/ع/۱۴۰۴ نوبت اول

بانک کشاورزی براساس قانون برگزاری مناقصات و بنابر آیین‌نامه اجرایی بند ج ماده ۱۲ قانون مذکور، در نظر دارد نسبت به برگزاری مناقصه عمومی یک مرحله‌ای همراه با ارزیابی کیفی، از طریق تأمین‌کنندگان صاحب صلاحیت و دارای سوابق کاری درخصوص موضوع مناقصه در بستر سامانه تدارکات الکترونیکی دولت (ستاد) تحت شماره ۲۰۰۴۰۰۱۰۲۴۰۰۰۰۲۴ به‌شرح زیر اقدام نماید:

۱- نام و نشانی دستگاه مناقصه‌گزار: بانک کشاورزی به آدرس تهران، بزرگراه جلال آل احمد، نبش خیابان پاتریس لومومبا، پلاک ۲۴۷، ساختمان مرکزی، طبقه پنجم، اداره کل تدارکات و خدمات اجرایی
۲- موضوع مناقصه: خرید ۸۶ دستگاه ژنراتور گاز سوز
۳- مدت و محل اجرا: محل و مدت زمان انجام کار به‌شرح اسناد مناقصه می‌باشد.
۴- نوع و مبلغ تضمین شرکت در مناقصه: یک فقره ضمانت‌نامه بانکی مطابق آخرین فرمت بانک مرکزی (به غیر از بانک کشاورزی) دارای حداقل ۳ ماه اعتبار و یا واریز وجه به‌حساب شماره ۸۵۴۵۷۹۸۵۶ (قابل پرداخت در کلیه شعب بانک کشاورزی) به میزان ۲۸،۶۲۴،۰۰۰،۰۰۰ ریال (بیست و هشت میلیارد و ششصدو بیست و چهار میلیون ریال) به‌نام اداره کل تدارکات و خدمات اجرایی بانک کشاورزی
۵- نحوه دریافت اسناد استعلام: کلیه مراحل برگزاری مناقصه از طریق درگاه سامانه تدارکات الکترونیکی دولت (ستاد) به آدرس www.setadiran.ir انجام خواهد شد و لازم است مناقصه‌گران درصورت عدم عضویت قبلی، مراحل ثبت‌نام در سایت مذکور و دریافت گواهی امضای الکترونیکی را جهت شرکت در مناقصه محقق سازند. پس از برگزاری فرآیند ارزیابی کیفی، از تأمین‌کنندگان صاحب صلاحیت که حداقل امتیاز کیفی لازم را کسب نموده باشند جهت حضور درجلسه گشایش پاکات دعوت به‌عمل خواهد آمد.
اطلاعات تماس سامانه ستاد جهت انجام مراحل عضویت در سامانه: مرکز تماس ۴۱۹۳۴-۰۲۱
۶- مهلت دریافت اسناد مناقصه: تاریخ انتشار فراخوان در سامانه ستاد روز سه‌شنبه مورخ ۱۴۰۴/۷/۸ بوده و متقاضیان می‌توانند حداکثر تا ساعت ۱۳:۰۰ روز یک‌شنبه مورخ ۱۴۰۴/۷/۱۳ اسناد استعلام ارزیابی کیفی واسناد مناقصه را از سامانه ستاد دریافت نمایند.
۷- مهلت ارسال پاسخ (شامل ۴ پاکت ارزیابی کیفی، الف، ب و ج): حداکثر تا ساعت ۱۳:۰۰ روز یک‌شنبه مورخ ۱۴۰۴/۷/۲۷
۸- سایر موارد:
- فراخوان ارزیابی کیفی از طریق پایگاه ملی اطلاع‌رسانی مناقصات http://iets.mporg.ir نیز اطلاع‌رسانی خواهد شد.

اداره کل تدارکات و خدمات اجرایی
م الف ۲۳۶۰-شناسه ۲۰۰۷۰۰۰

irannewspaper.ir

سه‌شنبه ۸ مهر ۱۴۰۴ • سال سی‌و یکم • شماره ۸۸۴۷
• اذان ظهر ۱۱/۵۵ • اذان مغرب ۱۸/۰۸ • نیمه شب شرعی ۲۳/۱۳ • اذان صبح فردا ۰۴/۳۶ • طلوع آفتاب فردا ۰۵/۵۹

«ایران» را در صفحه‌های مجازی دنبال کنید

ایران

• **صاحب امتیاز:** خبرگزاری جمهوری اسلامی
• **مدیر مسئول:** صادق حسین جابری انصاری
• **سردبیر:** هادی خسروشاهین

مؤسسه فرهنگی - مطبوعاتی ایران
• **رئیس هیأت مدیره:** صادق حسین جابری انصاری
• **مدیرعامل:** علی متقیان
• **تلفن:** ۸۸۷۶۱۷۲۰ • **نمابر:** ۸۸۷۶۱۲۵۴ • **ارتباط مردمی:** ۸۸۷۶۹۰۷۵ • **امور مشترکین:** ۸۸۷۴۸۸۰۰
• **پیامک:** ۳۰۰۰۴۵۱۲۱۳ روابط عمومی • **صندوق پستی:** ۵۳۸۸-۱۵۸۷۵
• **نشانی:** تهران خیابان خرمشهر، شماره ۲۰۸ • **توزیع:** نشر گستر امروز • **چاپ:** چاپخانه‌های همشهری
• **سازمان آگهی‌های روزنامه ایران:** دارنده گواهینامه ایزو ۹۰۰۱ از شرکت NISCERT
• **پذیرش سازمان آگهی‌ها:** ۱۸۷۷ • **انتشارات مؤسسه فرهنگی- مطبوعاتی ایران:** ۸۸۵۰۴۱۱۳

سخن روز

حضرت امیرالمؤمنین علی علیه السلام:
فروتنی، ثمره دانایی است.
غررالحکم، ۳۰۱

نقل قول

«کارت قرمز» به یک تفکر

فیلمسازی برای من تراپی است و برعکس وقتی هیچ کاری ندارم انگار تمام فشار دنیا روی من می‌آید. «کارت قرمز» هم فیلم تلخی بود به‌خصوص اینکه فکر می‌کنم شاید اگر شهلا جاهد در موقعیت دیگری به دنیا می‌آمد، می‌توانست بازیگر خوبی شود چون استعدادش را داشت. این فیلم هیچ‌گاه شانس گرفتن مجوز و اکران عمومی را نداشت اما من از موضع ۱۸ سال قبل خودم برای ساخت آن پشیمان نیستم؛ موضوع «کارت قرمز» هم برای من خیلی جذاب بود، هرچند به قول حسن پورشیرازی، همسرم، راه رفتن روی لبه تیغ بود چون ممکن بود به یک فیلم زرد تبدیل شود و من همه تلاشم را کردم که فیلم زرد نسازم. عنوان فیلم، کارت قرمز به یک تفکر است، به یک فرهنگ و حتی به خودمان و به جامعه‌ای که در آن زندگی می‌کنیم؛ جامعه‌ای که اگر مسیرش همین‌طور ادامه پیدا کند کارت‌های قرمز بیشتری باید برای آن بگیریم.

از صحبت‌های مهناز افضلی
در مراسم نمایش «کارت قرمز» در عمارت «روبرو»/ ایسنا

اجرای مهران مدیری در دبی

مهران مدیری، کارگردان و بازیگر شناخته شده ایرانی که این روزها در حال ساخت سریال تازه‌اش با عنوان «شش ماهه» است، بار دیگر با برگزاری کنسرت به صحنه موسیقی بازمی‌گردد. طبق اعلام برگزارکنندگان، این اجرا در اپرای دبی روی صحنه خواهد رفت. مدیری طی سال‌های اخیر در کنار فعالیت‌های سینمایی و تلویزیونی، حضور در عرصه موسیقی را نیز تجربه کرده و کنسرت‌هایش همواره با استقبال گسترده مخاطبان همراه بوده است. او این روزها مشغول ساخت سریال «شش ماهه» برای پخش از تلویزیون است و تاکنون نیمی از این سریال فیلمبرداری شده است./ روابط عمومی کنسرت

واکنش خواننده مشهور آمریکایی به اظهارات ترامپ

بروس اسپرینگستین که ترانه «متولد آمریکا» را در کارنامه دارد، در مصاحبه با مجله تایم گفت اهمیتی نمی‌دهد ترامپ درباره او چه فکر می‌کند و باور دارد او باید به زباله‌دان تاریخ سپرده شود. این خواننده آمریکایی، در طول توقف تور «سرزمین امید و رویاها» دولت ترامپ را به باد انتقاد گرفته و گفته بود: آمریکایی که درباره‌اش نوشته‌ام که ۲۵۰ سال چراغ امید و آزادی بوده، در حال حاضر در دستان یک دولت فاسد و خائن است. ترامپ هم در پاسخ به اظهارات او گفته بود این خواننده مثل یک سگ احمق است./ مهر

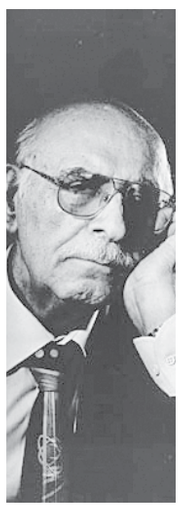

یک دهه پس از «امیرِ کبیرِ نشر»

آیین پاسداشت دهمین سالروز درگذشت «عبدالرّحیم جعفری»، بنیادگذار مؤسسه انتشارات امیرکبیر با همکاری نشر نو در مرکز دایرةالمعارف بزرگ اسلامی برگزار می‌شود. در این برنامه که «امیرِ کبیرِ نشر» نام دارد، کاظم موسوی بجنوردی، لیلی گلستان، عبدالحسین آذرنگ، میلاد کیایی، کاوه میرعباسی و محمدرضا جعفری سخن می‌گویند. پیام محمد استعلامی و سروش حبیبی خوانده می‌شود و همچنین بخش‌هایی از مستند «در جست‌وجوی صبح» ساخته مهرداد شیخان به نمایش درمی‌آید. این مراسم سه‌شنبه، هشتم مهر، ساعت ۱۶ در مرکز دایرةالمعارف بزرگ اسلامی تشکیل می‌شود./ روابط عمومی مرکز دایرةالمعارف بزرگ اسلامی

تجسم شر

مستند تکان دهنده «پرونده های بی بی» نشان می‌دهد که نتانیاهو چگونه استمرار جنگ و خشونت را راهی برای فرار از زندان می‌داند

یادداشت

جواد صفوی
منتقد سینما

مستند «پرونده های بی بی» را می‌توان یکی از بحث‌برانگیزترین آثار مستند سیاسی سال‌های اخیر دانست؛ اثری که الکسیس بلوم در مقام کارگردان، با بهره‌گیری از حجم شگفت‌انگیزی از اسناد، تصاویر و ویدئوهای بازجویی، تصویری تازه و به‌غایت تکان‌دهنده از بنیامین نتانیاهو و خانواده و حلقه نزدیکانش ارائه می‌دهد. اگرچه عنوان فیلم، بیش از هر چیز بر خودِ نخست‌وزیر رژیم اسرائیل متمرکز است، اما آنچه تماشاگر دریافت می‌کند، مجموعه‌ای چندلایه از اعترافات، تناقض‌گویی‌ها، روابط قدرت و شکاف‌های سیاسی است که نه‌تنها سرنوشت یک فرد، که سیمای یک رژیم و جامعه را بازتاب می‌دهد.

بلوم در پنجمین مستند خود، به ترکیبی هوشمندانه از منابع روی می‌آورد: گفت‌وگو با روزنامه‌نگاران و مقام‌های سابق اسرائیلی، فیلم‌های مدار بسته اتاق‌های بازجویی، و نیز تصاویر خبری مربوط به لحظات سرنوشت‌ساز، از جمله رخداد هفتم اکتبر. ریتم فیلم، از کندی اولیه در گفت‌وگوهای خشک و پر از سرهای سخنگو، به تدریج به سمت بازآفرینی رویدادهای مهم و بازخوانی گذشته نتانیاهو حرکت می‌کند. در این مسیر، حتی نقش سارا نتانیاهو نیز به‌گونه‌ای ناگزیر به متن می‌آید؛ از خلال عکس‌ها، واکنش‌ها و روایت‌های دوستان خانوادگی، تا جایی که مشخص می‌شود چگونه نفوذ او بر تصمیم‌های همسرش در بسیاری از بزنگاه‌ها تعیین‌کننده بوده است.

یکی از نقاط قوت فیلم، بهره‌برداری از همان قاب خام و بی‌واسطه دوربین بازجویی است؛ جایی که نتانیاهو با حرکات بدن، تغییر لحن، پرخاشگری یا حتی لحظه‌های سکوت، بیش از هر پاسخ رسمی، خود را لو می‌دهد. تماشاگر، درست مثل بازجوی پلیس، می‌تواند از خلال جزئی‌ترین واکنش‌ها دریابد که او در چه لحظاتی دروغ می‌گوید و حقیقت را پنهان می‌کند. بخش مهمی از روایت به ماجرای هدایا و رشوه‌ها اختصاص دارد. شاهدان و نزدیکان خانواده تأیید می‌کنند که نتانیاهو و همسرش به‌طور مستمر جواهرات، سیگار برگ و شامپاین را از میلیاردرهایی مانند آرنون میلشان و شلدون آدلسون دریافت کرده‌اند. اعترافات تکان‌دهنده‌ای نقل می‌شود: از پنهان کردن این هدایا در کیسه‌ها و یخدان‌ها گرفته تا تلاش‌های بی بی با فریاد زدن و انکار همه چیز بر سر میز بازجویی.

میلشان که نامش برای سینمادوستان هم آشناست، از طریق این مستند به‌شکل غیرمنتظره‌ای دوباره به هالیوود پیوند می‌خورد. تهیه‌کننده‌ای که در کارنامه‌اش فیلم‌هایی چون آقا و خانم اسمیت یا سلطان کمدی دیده می‌شود، در این پرونده بیشتر به‌خاطر رابطه ویژه‌اش با سارا نتانیاهو و دریافت امتیازهای سیاسی (از جمله حل مسأله اقامتش در آمریکا) مورد توجه قرار می‌گیرد. نمونه دیگر، شائول الوویچ، مالک امپراتوری رسانه‌ای «والا» است که در برابر حل بحران مالی‌اش، کنترل محتوای رسانه را به سود دولت نتانیاهو در اختیار او گذاشته است. این روابط مالی و رسانه‌ای، شاکله اصلی فساد ساختاری خانواده نتانیاهو را برملا می‌کند. فیلم سپس به سمت سیاست می‌چرخد و به‌ویژه روی ظهور و نفوذ نیروهای افراطی در کابینه جدید نتانیاهو تمرکز می‌کند. حضور وزرایی که آشکارا از اخراج کامل فلسطینی‌ها سخن می‌گویند، در کنار تلاش‌های نخست‌وزیر برای تضعیف نهاد قضایی، در مستند به‌عنوان نشانه‌هایی از اتحاد میان بقای سیاسی او و پیشروی راست‌گرایان افراطی تصویر می‌شود. بلوم با نشان دادن تصاویری تکان دهنده از رخداد هفتم اکتبر و بازتاب واکنش مصاحبه‌شوندگان به آن لحظات، به این گزاره می‌رسد که استمرار جنگ و خشونت، راه‌حل نتانیاهو برای فرار از محکومیت قضایی بوده است. نقطه تلخ اما پرمعنای مستند، پیوند خوردن سیاست اسرائیل با معادلات جهانی است. ورود دوباره دونالد ترامپ به کاخ سفید برای نتانیاهو به‌منزله یافتن متحدی استراتژیک بود؛ اتحادی که پیامدهایش امروز نه‌فقط در سرزمین های اشغالی و بر فلسطینی‌ها، بلکه در ایران و منطقه نیز لمس شده. فیلم به شکلی استعاری این مسیر را از همان جعبه‌های سیگار و شامپاین ردگیری می‌کند؛ هدایا و مناسباتی کوچک که سرنوشت‌های بزرگ را رقم زده‌اند. پرونده‌های بی‌بی در نهایت چیزی فراتر از یک مستند سیاسی صرف است: کالبدشکافی رابطه پیچیده میان فساد شخصی، مناسبات قدرت، و خشونت سیستماتیک. بلوم نشان داده که حتی با اتکای محدود به مدارک و شواهد، می‌توان روایتی ساخت که هم از حیث روایت‌پردازی جذاب باشد و هم در مقام سند تاریخی، ارزشمند و چه‌بسا این تنها فصل نخست باشد؛ فصلی که راه را برای ادامه‌ای تلخ‌تر در سال‌های پیش رو باز می‌کند.

> «مستند «پرونده‌های بی بی» را می‌توان یکی از بحث‌برانگیزترین آثار مستند سیاسی سال‌های اخیر دانست؛ اثری که الکسیس بلوم در مقام کارگردان، با بهره‌گیری از حجم شگفت‌انگیزی از اسناد، تصاویر و ویدئوهای بازجویی، تصویری تازه و به‌غایت تکان‌دهنده از بنیامین نتانیاهو و خانواده و حلقه نزدیکانش ارائه می‌دهد

نبض تهران با برق می‌زند — بهینه مصرف کنیم

آگهی مناقصه عمومی دو مرحله‌ای

نوبت دوم

شرکت توزیع نیروی برق تهران بزرگ (سهامی خاص)

شرکت توزیع نیروی برق تهران بزرگ در نظر دارد نسبت به خرید ۳۰۰۰ دستگاه هواکش مورد نیاز خود از تولیدکننده داخلی واجد شرایط اقدام نماید

شرح مختصری از کالا (نوع، کمیت وکیفیت کالا):

شماره مناقصه سامانه ستاد	۲۰۰۴۰۹۲۷۳۴۰۰۰۰۹۱
شماره مرجع مناقصه	۱۴۰۴۱۰۰۱۱۰۵۴
موضوع مناقصه	خرید ۳۰۰۰ دستگاه هواکش
مبلغ ضمانت‌نامه فرایند ارجاع کار (ریال)	۵,۱۰۰,۰۰۰,۰۰۰ ریال
مهلت فروش اسناد	از روز سه‌شنبه تاریخ ۱۴۰۴/۰۷/۰۸ لغایت روز دوشنبه تاریخ ۱۴۰۴/۰۷/۱۴
تاریخ انتشار مناقصه در سامانه	سه‌شنبه تاریخ ۱۴۰۴/۰۷/۰۸
تاریخ تحویل اسناد به دستگاه مناقصه‌گزار	تا ساعت ۹ روز سه‌شنبه تاریخ ۱۴۰۴/۰۷/۲۹
تاریخ بازگشایی اسناد مناقصه	ساعت ۱۰ روز چهارشنبه تاریخ ۱۴۰۴/۰۷/۳۰
ارزیابی کیفی	دارد
صلاحیت و گواهی‌نامه لازم	مناقصه‌گر باید تأمین و یا تولیدکننده داخلی باشد.
محل تحویل و بازگشایی اسناد	تهران - خیابان شیخ بهایی جنوبی - شهرک والفجر - انتهای کوچه سوم - اداره دبیرخانه شرکت توزیع نیروی برق تهران بزرگ محل بازگشایی: سالن جلسات

نوع سپرده فرایند ارجاع کار: به‌صورت ضمانت‌نامه بانکی و یا چک تضمین شده بانکی یا واریز وجه به‌حساب جاری شماره ۰۱۰۱۸۰۱۱۷۱۰۰۴ به‌نام شرکت توزیع نیروی برق تهران بزرگ بانک صادرات شعبه ملاصدرا و یا بلوکه از حساب مطالبات تأیید شده نزد شرکت توزیع نیروی برق تهران بزرگ ارائه نمایند.
- به پیشنهادهای فاقد سپرده، سپرده‌های مخدوش، سپرده‌های کمتر از میزان مقرر، چک شخصی و نظایر آن ترتیب اثر داده نخواهد شد.

مبلغ فروش اسناد:
- جهت شرکت در هر مناقصه، مبلغ ۱,۵۰۰,۰۰۰ ریال به‌صورت الکترونیکی صرفاً از طریق درگاه پرداخت اینترنتی سایت سامانه تدارکات الکترونیکی دولت به نشانی: www.setadiran.ir اقدام به خرید اسناد نمایند. ضمناً کلیه مراحل برگزاری مناقصه از دریافت اسناد مناقصه تا ارائه پیشنهاد مناقصه‌گران، بازگشایی پاکت‌ها و اعلام و قبول برندگی از طریق همین درگاه انجام خواهد شد و مناقصه‌گران در صورت عدم عضویت قبلی، مراحل ثبت‌نام در سایت مذکور و دریافت گواهی امضای الکترونیکی را جهت شرکت در مناقصه محقق سازند.
- به پیشنهادهای فاقد امضا، مشروط، مخدوش و پیشنهاداتی که بعد از انقضای مدت مقرر درفراخوان واصل می‌شود، مطلقاً ترتیب اثر داده نخواهد شد.

شرایط متقاضیان جهت شرکت در مناقصه:
- سایر اطلاعات و جزئیات مربوطه در اسناد مناقصه مندرج است.

نشانی‌های کسب اطلاعات بیشتر:
- سایت شبکه اطلاع‌رسانی معاملات شرکت توانیر: www.tavanir.org.ir
- سایت پایگاه ملی مناقصات: http://jets.mporg.ir
- سایت شرکت توزیع نیروی برق تهران بزرگ: http://www.tbtb.ir
- کانال اطلاع‌رسانی فراخوان معاملات شرکت در پیام رسان بله به نشانی: ble.ir/join/EUhUVVuZvC

امور بازرگانی شرکت توزیع نیروی برق تهران بزرگ (سهامی خاص)

آگهی مزایده عمومی

موضوع مزایده: فروش ۲۰۰ تن ضایعات چوب پتروشیمی ایلام

شماره مزایده: ILPC-A-04-012 — نوبت اول

شرکت پتروشیمی ایلام به استناد مجوز صادره از کمیسیون معاملات در نظر دارد مطابق مشخصات درج شده در اسناد مزایده، فروش ۲۰۰ تن چوب ضایعات پتروشیمی ایلام را به مزایده بگذارد.
لذا بدینوسیله از مزایده‌گران واجد شرایط دعوت می‌گردد از تاریخ ۱۴۰۴/۰۷/۰۷ به نشانی ذیل:
www.ilampetro.com / بخش کمیسیون معاملات/زیربخش مزایده مراجعه و نسبت به دریافت اسناد مزایده اقدام و حداکثر تا ساعت ۱۵:۰۰ مورخ ۱۴۰۴/۰۷/۱۹ هر سه پاکت‌های الف، ب و ج خود را فقط به‌صورت فیزیکی در پاکت‌های مهر و موم شده به یکی از دو نشانی ذیل تحویل دهند: ذکر شماره تماس بر روی پاکات الزامی می‌باشد.
تهران- میدان شیخ بهایی- پلاک ۱۸- ساختمان رایان ونک- طبقه هفتم- واحد ۷۰۱- واحد کمیسیون معاملات
ایلام - چوار - نرسیده به روستای آبزا - شرکت پتروشیمی ایلام - ساختمان مدیریت - واحد کمیسیون معاملات
بازدید از اقلام مزایده به‌صورت حضوری با درخواست کتبی، بلامانع است.
مزایده‌گر لازم است توانایی تودیع ضمانت‌نامه شرکت در مزایده به میزان ۳۰۰,۰۰۰,۰۰۰ ریال (سیصد میلیون ریال) را داشته باشد.
سایر اطلاعات و جزییات مربوطه در اسناد مزایده آمده است.
در صورت نیاز به کسب اطلاعات بیشتر، مزایده‌گران می‌توانند با شماره تلفن: ۳۸۳۹۰۰۰۰-۰۸۴ داخلی ۲۲۱۳/۴۲۱۵ و یا تلفن همراه: ۰۹۹۱۲۰۵۳۷۵۶ تماس حاصل فرمایند.
آدرس: ایلام - چوار- نرسیده به روستای آبزا- شرکت پتروشیمی ایلام
تلفن: ۰۸۴-۳۸۳۹۰۰۰۰ **داخلی:** ۲۲۱۳-۴۲۱۵ **تلفکس:** ۰۸۴۳۲۷۲۳۹۴۸ **کدپستی:** ۶۹۳۶۱۵۹۷۰۰

روابط عمومی شرکت پتروشیمی ایلام

آگهی فراخوان مزایده عمومی شماره ۱۴۰۴/۰۱۴

مزایده فروش بخشی از اقلام ضایعاتی و مستعمل — نوبت اول

شرکت پالایش نفت بندر عباس در نظر دارد فروش بخشی از اقلام ضایعاتی و مستعمل خود را طبق جدول مندرج در اسناد مزایده و قیمت پایه اعلامی از طریق مزایده عمومی به‌فروش برساند.
۱- متقاضیان شرکت در مزایده می‌توانند از روز **شنبه** مورخ ۱۴۰۴/۰۷/۲۶ لغایت روز **چهارشنبه** مورخ ۱۴۰۴/۰۷/۳۰، از ساعت **۹ صبح** الی **۱۲ ظهر** جهت بازدید از اقلام و دریافت اسناد مزایده به آدرس - کیلومتر ۲۰ بندر شهید رجایی - سه‌راهی خونسرخ - بلوار صنعت نفت شرکت پالایش نفت بندرعباس - ساختمان مرکزی - امور پیمان‌ها و مناقصات - اتاق ۱۳۴ مراجعه نمایند.
۲- **تاریخ و محل تحویل پاکات پیشنهاد مالی:** حداکثر تا ساعت **۱۲ ظهر** روز **سه‌شنبه** مورخ ۱۴۰۴/۰۸/۰۶، گشایش پاکات مالی در ساعت **۱۵:۳۰** روز **سه‌شنبه** مورخ ۱۴۰۴/۰۸/۰۶ **(همان روز)** و محل تحویل ساختمان مرکزی - کمیسیون معاملات - اتاق ۲۰۳ می‌باشد. در صورت نیاز به حضور نمایندگان مزایده‌گران در جلسه گشایش پاکات دعوت‌نامه حضور در جلسه به ایشان ارسال می‌گردد. بدیهی است در صورت عدم ارسال دعوت‌نامه مزایده‌گران از حضور در محل پالایشگاه اجتناب نمایند.
۳- **مبلغ سپرده شرکت در مزایده** فوق معادل ۱۰٪ (ده درصد) کل نرخ پایه (اعلامی توسط مزایده‌گزار) می‌باشد که بایستی به‌صورت ضمانت‌نامه بانکی معتبر یا واریز وجه نقد به‌حساب پالایشگاه ارائه گردد.
۴- شرح و مقدار تقریبی اقلام مورد مزایده به‌همراه قیمت پایه در جدول مندرج در اسناد مزایده ذکر گردیده است. (لازم به ذکر است مبنای محاسبه‌فروش تعداد / وزن ضایعات، باسکول پالایشگاه بندر عباس و بارنامه‌های تنظیمی نماینده فروشنده می‌باشد.)
۵- فروش کلیه اقلام تحت مزایده به‌صورت یکجا و کامل مدنظر بوده و بایستی توسط خریدار بدون قید و شرط صورت پذیرد.
۶- این شرکت در رد یا قبول هر یک و تمامی پیشنهادهای واصله مختار خواهد بود.
۷- سایر شرایط در اسناد مزایده به‌طور کامل درج گردیده است.
۸- تلفن‌های تماس: ۳۲۳۶۷۱۵۲ و ۳۲۳۶۷۱۵۷ و ۰۷۶-۳۲۳۶۷۱۶۰
سایت اینترنتی ما: WWW.SHANA.IR و WWW.TENDER@NIORDC.IR و WWW.BAORCO.IR
کدپستی: ۷۹۳۱۱۰۸۴۱۸۳

روابط عمومی و امور بین‌الملل

آگهی مزایده عمومی

موضوع مزایده: فروش ۲۰۰ تن آهن ضایعاتی پتروشیمی ایلام

شماره مزایده: ILPC-A-04-011 — نوبت اول

شرکت پتروشیمی ایلام به استناد مجوز صادره از کمیسیون معاملات در نظر دارد مطابق مشخصات درج شده در اسناد مزایده **فروش ۲۰۰ تن آهن ضایعاتی پتروشیمی ایلام** را به مزایده بگذارد. لذا بدین‌وسیله از مزایده‌گران واجد شرایط دعوت می‌گردد از تاریخ ۱۴۰۴/۰۷/۰۷ به نشانی ذیل:
www.ilampetro.com / بخش کمیسیون معاملات / زیر بخش مزایده مراجعه و نسبت به دریافت اسناد مزایده اقدام و حداکثر تا ساعت ۱۵:۰۰ مورخ ۱۴۰۴/۰۷/۱۹ هر سه پاکت‌های الف، ب و ج خود را فقط به‌صورت فیزیکی در پاکت‌های مهر و موم‌شده به یکی از دو نشانی ذیل تحویل دهند: ذکر شماره تماس بر روی پاکات الزامی می باشد.
- تهران، میدان شیخ بهائی، پلاک ۱۸، ساختمان رایان ونک، طبقه هفتم، واحد ۷۰۱، واحد کمیسیون معاملات
- ایلام، چوار، نرسیده به روستای آبزا، شرکت پتروشیمی ایلام، ساختمان مدیریت، واحد کمیسیون معاملات
بازدید از اقلام مزایده به‌صورت حضوری با درخواست کتبی، بلامانع است.
مزایده‌گر لازم است توانایی تودیع ضمانتنامه شرکت در مزایده به میزان ۱,۵۰۰,۰۰۰,۰۰۰ ریال (یک میلیارد و پانصد میلیون ریال) را داشته باشد. سایر اطلاعات و جزییات مربوطه در اسناد مزایده آمده است.
در صورت نیاز به کسب اطلاعات بیشتر، مزایده‌گران می‌توانند با شماره تلفن: ۰۸۴۳۸۳۹۰۰۰۰ داخلی ۲۲۱۳/۴۲۱۵ و یا تلفن همراه: ۰۹۹۱۲۰۵۳۷۵۶ تماس حاصل فرمایند.
آدرس: ایلام - چوار - نرسیده به روستای آبزا - شرکت پتروشیمی ایلام
تلفن: ۰۸۴-۳۸۳۹۰۰۰۰ داخلی ۲۲۱۳-۴۲۱۵ **تلفکس:** ۰۸۴۳۲۷۲۳۹۴۸ **کدپستی:** ۶۹۳۶۱۵۹۷۰۰

روابط عمومی شرکت پتروشیمی ایلام