ایران

• دوشنبه ۲۴ شهریور ۱۴۰۴
• ۲۲ ربیع‌الاول ۱۴۴۷
• ۱۵ سپتامبر ۲۰۲۵
• سال سی‌ویکم
• شماره ۸۸۳۴
• ۲۰ صفحه
• قیمت در سراسر کشور: ۱۰۰۰۰ تومان

Iran Newspaper
ISSN1027-1449
Keytitle: IRAN (Tehran)
irannewspaper.ir

عراقچی در نشست فوق‌العاده کشورهای عربی اسلامی حضور یافت

آزمونی برای همبستگی سیاسی و امنیتی

۴

در جلسه هیأت عالی مولدسازی به ریاست عارف صورت گرفت

موافقت با مولدسازی ۳۰ ملک و زمین در ۱۱ استان

۱

وزیر آموزش و پرورش:

زنگ آغاز سال تحصیلی با حضور رئیس جمهوری نواخته می‌شود

۶

با دستور رئیس‌جمهوری در ۷ استان کشور آغاز شد

ساخت ۹۴ هزار مسکن کارگری

پزشکیان: توصیه من به صاحبان همه شرکت‌ها این است که در فرآیند ساخت مسکن کارگری وارد شوند

۱

«ایران» از شکل و محتوای جلسات سران قوا در دولت وفاق ملی گزارش می‌دهد

کار مشترک روی میز مشترک

President.ir

۲

«شامخ» صنعت به مرز خنثی نزدیک شد

کند شدن آهنگ رکود

۷

دونوبلیست از پدیده پنهان «روح حیوانی» و تأثیر آن بر وضعیت اقتصادی پرده برداشتند

پوچی منطق و محاسبه بدون درک روح و روان اجتماعی

تجربه مرداد ۱۳۹۹ و اردیبهشت ۱۴۰۲ در کشورمان نشان داد که غفلت از ابعاد روانشناسی جمعی چگونه توانست به سرمایه اجتماعی آسیب وارد کند

۹

بار دیگر کارِ زارِ انتخاب فیلم برای اسکار

۲۰

ظهور «بی‌یقه»ها

نسل زد؛ تیشرت‌پوش‌هایی که قواعد کار را عوض کردند

۱۶

یک طلا، یک نقره و یک برنز در سبد کاروان کشتی آزاد ایران

زارع دوباره بر بام جهان ایستاد

۱

بررسی تحولات پرونده هسته‌ای در گفت‌وگوی «ایران» با رحمن قهرمان‌پور

احتمال جلوگیری از تشدید بحران وجود دارد

۴

استاندار اصفهان می‌گوید زمین زیر پای یک میلیون و ۲۴۲ هزار نفر در حال ریزش است

خشکی زاینده‌رود عامل اصلی فرونشست در نصف جهان

۱۴

گفت‌وگو با سید مجید پوراحمدی مدیرعامل صندوق هنر

از سختی معیشت هنرمندان غافل نیستیم

۱۵

گزارش

با دستور رئیس‌جمهوری در ۷ استان آغاز شد

ساخت ۹۴ هزار واحد مسکن کارگری

روز گذشته طی آیینی در نهاد ریاست جمهوری که با حضور وزیر راه و شهرسازی، رئیس دفتر رئیس جمهور و دیگر مسئولان برگزار شد، با دستور رئیس جمهوری ساخت ۹۴ هزار مسکن کارگری در ۷ استان کشور آغاز شد. به گزارش ایرنا، مسعود پزشکیان در مراسم «کلنگ‌زنی، ساخت و توسعه ۹۴ هزار واحد مسکن کارگری در ۷ استان کشور»، با قدردانی از این اقدام، گفت: «ساخت مسکن کارگری اتفاق مبارکی است و تمامی طرف‌های این پروژه به نوعی برنده هستند، چرا که کارگر می‌تواند صاحب مسکن شود و صنعت‌گران و رؤسای شرکت‌ها و دولت نیز گام بلندی در ایجاد رفاه برای کارگران برمی‌دارند.»

وی با تأکید بر ضرورت جلب رضایت کارکنان و کارگران مراکز تولیدی، اضافه کرد: «اگر یک واحد تولیدی می‌خواهد درست کار کند، باید همزمان دو دسته مشتری را راضی نگه دارد، مشتری اول کارگران و کارکنان خودش است که اگر رضایت آنان جلب شود، در این صورت است که رضایت مشتریان خارجی و کسانی که برای خرید مراجعه می‌کنند هم تأمین می‌شود.» پزشکیان با بیان اینکه در پروژه‌های جدید علاوه بر خانه‌سازی باید به موضوعات مرتبط دیگر هم توجه کنیم، یادآور شد: «در نظر داشته باشید که در هر نقطه‌ای که مسکن‌سازی انجام می‌شود، خدمات رفاهی مانند مدرسه، درمانگاه، فروشگاه و مراکز تفریحی هم به گونه‌ای ساخته شود که ساکنان آن مناطق به راحتی به این خدمات دسترسی داشته باشند؛ وقتی تمام این نکات را در نظر داشته باشید، افرادی که ساکن این خانه‌ها می‌شوند رضایتمندی بالایی خواهند داشت و این منجر به افزایش سرمایه اجتماعی و همبستگی بیشتر در جامعه می‌شود.»

رئیس جمهوری با تأکید بر اهتمام دولت برای کمک به پروژه‌های مسکن کارگری، اظهارکرد: «دولت هر کاری که از دستش بربیاید، برای تسریع و تسهیل اجرای پروژه‌های مسکن کارگری به کار خواهد گرفت.» پزشکیان تصریح کرد: «توصیه من به صاحبان همه شرکت‌ها این است که در فرآیند ساخت مسکن کارگری وارد شوند تا کارگران کشورمان لااقل از داشتن مسکن خیالشان راحت باشد، در این صورت است که آنها هم با رضایت و راندمان بیشتر فعالیت خواهند کرد.»

وی گفت: «آغاز به کار این پروژه‌ها گام اول و قدم مبارکی است و امیدوارم ادامه پیدا کند. این اقدامات است که باعث می‌شود همبستگی اجتماعی افزایش پیدا کند و کشور در برابر وضعیت‌های مختلف پایداری بیشتری از خود نشان دهد.»

معاون امور مجلس رئیس جمهور:

امروز اصطکاک‌های سابق میان مجلس و دولت وجود ندارد

معاون راهبردی و امور مجلس رئیس‌جمهور گفت: «امروز هماهنگی میان سه قوه در وضعیت بسیار مطلوب و حتی بی‌نظیری قرار دارد و اکنون بسیاری از تنش‌ها و اصطکاک‌هایی که قبلاً بین دولت و مجلس وجود داشت را نداریم، این بهترین زمان برای گفت‌وگو و بهره‌گیری از ظرفیت‌های یکدیگر است.

به گزارش ایرنا، محسن اسماعیلی این مطلب را در دیدار با رئیس و معاونان مرکز پژوهش‌های مجلس بیان کرد. وی با تأکید بر لزوم همکاری‌های مشترک، گفت: «به دنبال آن هستیم که معاونت راهبردی و مرکز بررسی‌های استراتژیک، تشکیلاتی چابک و هوشمند باشند. ظرفیت‌های پژوهشی فراوانی در کشور وجود دارد، اما بهره‌وری لازم فراهم نمی‌شود؛ بنابراین باید تلاش کنیم تحقیقات انجام‌شده در بخش‌های مختلف جنبه عملیاتی و اجرایی پیدا کند.»

اسماعیلی افزود: «مرکز پژوهش‌های مجلس شورای اسلامی و مرکز بررسی‌های استراتژیک ریاست‌جمهوری می‌توانند مکمل یکدیگر بوده و تعامل ارزشمندی داشته باشند که استمرار این همکاری‌ها نتایج بزرگی به همراه خواهد داشت.»

معاون راهبردی رئیس جمهوری اظهارکرد: «طی سال‌های گذشته از گزارش‌های مرکز پژوهش‌های مجلس استفاده کرده‌ام. بسیاری از این گزارش‌ها می‌تواند کمک بزرگی به دولت باشد تا با سرعت بیشتری اجرایی شود، چرا که بلافاصله در اختیار رئیس‌جمهوری و دیگر اعضای دولت قرار می‌گیرد.»

وی با بیان اینکه باید سازوکاری مشخص و مدون برای همکاری مشترک میان دو نهاد تعریف شود، تصریح کرد: «خوشبختانه شخص رئیس‌جمهوری محترم در این زمینه همراهی جدی دارند و برای نظرات کارشناسی اهمیت زیادی قائل هستند. از سوی دیگر دولت نیز موضوعاتی دارد که نیازمند همراهی مجلس است و مرکز پژوهش‌ها می‌تواند فهم مشترک میان دولت و قوه مقننه را ایجاد و تقویت کند.»

اسماعیلی تصریح کرد: «اگر ظرفیت‌های مرکز بررسی‌های استراتژیک و مرکز پژوهش‌های مجلس با یکدیگر تلفیق شود، بی‌شک در بسیاری از امور شاهد تحولات مثبت خواهیم بود.»

وی ادامه داد: «امروز هماهنگی میان سه قوه در وضعیت بسیار مطلوب و حتی بی‌نظیری قرار دارد و اکنون بسیاری از تنش‌ها و اصطکاک‌هایی که قبلاً بین دولت و مجلس وجود داشت نداریم، این بهترین زمان برای گفت‌وگو و بهره‌گیری از ظرفیت‌های یکدیگر است.» معاون راهبردی و امور مجلس رئیس‌جمهور تأکید کرد: «در صورت نیاز باید توافقنامه سیاستی یا کارگروه مشترک ایجاد کنیم. دسترسی به داده‌های یکدیگر امتیاز بزرگی است که آثار آن در عرصه عمل نمایان خواهد شد و برکات فراوانی برای کشور به همراه دارد. رصد و نگاه مشترک به مسائل کشور باعث می‌شود راه‌حل‌های مشترک ارائه کنیم و این موقعیت بی‌نظیری است که باید از آن بهره‌مند شویم چرا که مسیر حل مسائل نظام را کوتاه می‌کند.»

وی افزود: «مجموعه مراکز پژوهشی حاکمیتی باید انسجام یابند و از همدلی و همفکری به همکاری برسند.»

اسماعیلی با بیان مصادیقی از همکاری‌های مشترک افزود: «یکی از موضوعات مهم ما بحث چابک‌سازی دولت و بازنگری در بودجه کل کشور است که هم رؤسای قوای مجریه و مقننه برآن اتفاق نظر دارند و هم مقام معظم رهبری برآن مهر تأیید زده‌اند چرا که اگر بودجه درست مدیریت شود و سازوکار رسیدگی به بودجه و عملیاتی و هدفمندکردن هزینه‌ها صورت بگیرد اتفاق‌های خوبی در کشور می‌افتد.»

معاون راهبردی رئیس جمهوری تدوین نظام تصمیم‌سازی و مدیریت بحران را از دیگر مصادیق نیازمند به همکاری برشمرد و گفت: «مطالعات خوبی در معاونت راهبردی در این زمینه انجام شده که هم اختیارات دولت محفوظ باشد و هم نظارت مجلس برقرار شود.» اسماعیلی توجه به موضوع تشکل‌های اجتماعی و محله محوری در حکمرانی را از دیگر اولویت‌های مطالعات مشترک خواند و گفت: «این پژوهش‌ها به سرعت می‌تواند منتج به تصمیم و به عنوان راه‌حل مشترک عرضه شود.»

در این نشست، بابک نگاهداری رئیس مرکز پژوهش‌های مجلس با بیان اینکه هدف این نشست تقویت تعامل و همکاری است، گفت: «اعتقاد داریم تعاملات علمی و گفت‌وگوهای مشترک میان قوا، مجادلات سیاسی را کاهش می‌دهد. هرچه بیشتر درباره مسائل کشور گفت‌وگو کنیم و ارتباط بگیریم و راه‌حل‌های مشترک بیابیم، زمینه رسیدن به اهداف مشترک فراهم‌تر خواهد شد و با اطمینان خاطر بیشتری تصمیم‌گیری شده و به سمت حل سریع مسائل کشور خواهیم رفت.» معاونان و مدیران مرکز پژوهش‌های مجلس شورای اسلامی نیز گزارشی از اقدامات انجام شده در حوزه تعاملات مشترک و مسائل کشور ارائه کردند.

استمرار نشست‌های مشترک میان مرکز پژوهش‌های مجلس و معاونت راهبردی ریاست‌جمهوری و همچنین تشکیل کارگروه‌های تخصصی همکاری، از جمله محورهای مورد تأکید در این جلسه بود.

خبر

در جلسه هیأت عالی مولدسازی به ریاست عارف صورت گرفت

موافقت با مولدسازی ۳۰ ملک و زمین در ۱۱ استان

هیأت عالی مولدسازی دارایی‌های دولت روز گذشته در پنجاهمین جلسه خود که به ریاست معاون اول رئیس جمهور برگزار شد، با مولدسازی ۲۷ فقره ملک و ۳ قطعه زمین در ۱۱ استان موافقت کرد.

به گزارش ایرنا، در این نشست همچنین موضوعات مربوط به فروش، تمدید کارشناسی و بررسی مازاد بودن تعدادی از املاک مطرح و تصویب شد. همچنین بررسی قیمت پایه و روش مولدسازی ۲۷ فقره ملک و ۳ قطعه زمین و همچنین بررسی مازاد بودن ۶ فقره ملک و قطعه زمین به تصویب رسید.

گزارش فروش یک فقره ملک و تمدید اعتبار قیمت کارشناسی ۲ فقره ملک مورد تصویب اعضا قرار گرفت.

از دیگر مصوبات این جلسه، بررسی استعلام بانک سپه درباره نحوه اعمال عوارض علی‌الحساب صدور پروانه در قیمت پایه ملک متعلق به این بانک بود.

املاک و زمین‌های مطرح‌شده در این جلسه متعلق به وزارتخانه‌های ورزش و جوانان، تعاون، کار و رفاه اجتماعی، بهداشت، درمان و آموزش پزشکی، میراث فرهنگی، گردشگری و صنایع‌دستی، جهاد کشاورزی، آموزش و پرورش، نیرو، ارتباطات و فناوری اطلاعات و نیز بانک سپه بوده و در استان‌های تهران، کرمانشاه، قزوین، اصفهان، گلستان، فارس، یزد، خراسان رضوی، مرکزی، مازندران و آذربایجان شرقی قرار دارند.

در این نشست رئیس دیوان عالی کشور، وزرای ورزش و جوانان، بهداشت، درمان و آموزش پزشکی، امور اقتصادی و دارایی، میراث فرهنگی، گردشگری و صنایع‌دستی، رئیس سازمان برنامه و بودجه، سخنگوی دولت، دبیر هیأت دولت، معاون اجرایی رئیس‌جمهور و نماینده رئیس مجلس شورای اسلامی حضور داشتند.

یک طلا، یک نقره و یک برنز در سبد کاروان کشتی آزاد ایران

زارع دوباره بر بام قهرمانی جهان ایستاد

مسابقات چهار وزن اول کشتی آزاد قهرمانی جهان با کسب یک مدال طلا، یک نقره و یک برنز برای ایران به پایان رسید. در این رقابت‌ها تیم ملی کشتی آزاد کشورمان دو فینالیست داشت؛ امیرحسین زارع در وزن ۱۲۵ کیلوگرم به مدال طلا و احمد محمدنژاد جوان در وزن ۶۱ کیلوگرم به مدال نقره دست یافتند. همچنین کامران قاسمپور نیز در وزن ۸۶ کیلوگرم موفق به کسب مدال برنز شد تا کارنامه ایران در چهار وزن اول با سه مدال بسته شود. امیرمحمد یزدانی نیز در وزن ۷۰ کیلوگرم از دور مسابقات کنار رفت.

امیرحسین زارع، تنها طلایی ایران در این چهار وزن، در دیدار فینال با غلبه بر مشوبلدیشویلی از آذربایجان سومین طلای جهانی خود را به دست آورد. زارع که سال گذشته به مدال نقره المپیک رسیده بود، امسال در مسابقات جهانی توانست اولین طلای تیم ایران را کسب کند.

در وزن ۶۱ کیلوگرم، احمد محمدنژاد جوان ستاره روز اول کشتی ایران بود. کشتی‌گیری که مزد صبر و تحمل روزهای سخت را با رسیدن به فینال گرفت. هرچند او در دیدار پایانی برابر اوگویف نامدار روسی تن به شکست داد، اما نشان داد جسارت و توانایی تبدیل شدن به یک ستاره بزرگ را دارد.

کامران قاسمپور در وزن ۸۶ کیلوگرم پس از شکست غیرمنتظره مقابل زاهید والنسیا در نیمه‌نهایی، به دیدار رده‌بندی رفت و مدال برنز را از آن خود کرد. عملکرد خیره‌کننده او در مسابقه قبلی برابر حریف هندی ـ جایی که همچون یوزپلنگ به پای رقیب رسید و ۱۰ بر صفر پیروز شد ـ این پرسش را در ذهن علاقه‌مندان ایجاد کرد که چرا کامران در نیمه‌نهایی آنچنان دست‌وپا بسته ظاهر شد؟

در چهار وزن دوم نیز چهار نماینده ایران روی تشک رفتند، اما هیچ‌یک به فینال نرسیدند. تنها محمد نخودی در وزن ۷۹ کیلوگرم و امیرحسین فیروزپور در وزن ۹۲ کیلوگرم توانستند به دیدار رده‌بندی راه پیدا کنند.

دولت

مرتضی گل‌پور
دبیر گروه سیاسی

«ایران» از شکل و محتوای جلسات سران قوا در دولت وفاق ملی گزارش می‌دهد

کار مشترک روی میز مشترک

۸ شهریور استقبال پزشکیان از قالیباف برای شرکت در جلسه سران قوا

۸ شهریور استقبال پزشکیان از حجت الاسلام اژه ای برای شرکت در جلسه سران قوا

در نشست مشترک سران سه قوه که تقریباً هر هفته برگزار می‌شود، چه اتفاقی می‌افتد؟ این سؤال را می‌توان جور دیگری هم پرسید: «سران قوا وقتی هر هفته دور هم جمع می‌شوند چه می‌گویند؟» دلیل طرح این سؤالات روشن است. عموماً از محتوای جلسات خبری منتشر نمی‌شود. خبر برگزاری نشست مشترک سران قوا معمولاً یک خطی است. مثلاً شنبه گذشته که خبر برگزاری این جلسه در پایگاه اطلاع‌رسانی ریاست جمهوری این‌طور منتشر شد: «نشست مشترک سران قوای مجریه، مقننه و قضائیه ظهر امروز شنبه به میزبانی رئیس‌جمهوری در نهاد ریاست جمهوری برگزار شد.» غیر از این و غیر از عکس‌های این نشست که روایتی تصویری از استقبال جداگانه رئیس‌جمهوری از سران قوای مقننه و قضائیه و برگزاری نشست ارائه می‌کند، معمولاً چیز دیگری منتشر نمی‌شود. البته به رغم این مسأله، تصاویر برخی واقعیت‌ها را برملا می‌کنند، اما نمی‌توانند از محتوای گفت‌وگوهای سران چیزی بگویند. این وضعیت اطلاع‌رسانی شاید این تصور را ایجاد کند که این نشست‌ها تشریفاتی است و چون تشریفاتی است، خروجی ملموسی هم ندارد. حتی ممکن است این ذهنیت ایجاد شود که کل این فرآیند بی‌حاصل است و برگزار می‌شود تا صرفاً تصویری از همدلی و همراهی سران قوا را نمایش دهد. اما قصه کاملاً برعکس است. نه‌تنها این نشست‌ها تشریفاتی و نمایشی نیست، بلکه محتواهایی جدی دارد و به اندازه جدیت محتواها، خروجی‌های عینی و ملموسی هم دارد. برای روایت داستان این جلسات باید از گذشته شروع کرد، یعنی دولت‌های قبل که این جلسات باب شد.

رسمی که از دولت دهم شکل گرفت

رسم برگزاری نشست مشترک سران قوا در آبان ۱۳۸۸ آغاز شد. در آن سال، از یک‌سو مسائل داخلی و از سوی دیگر چالش‌های خارجی ناشی از تصویب قطعنامه‌ها و تحریم‌ها همکاری نزدیک‌تر سران قوا را ضروری ساخت. اولین جلسه به میزبانی رئیس وقت قوه قضائیه برگزار شد و تقریباً به صورت ماهانه ادامه یافت. سال ۱۳۸۹ فقط یک نشست در مرداد برگزار شد. ۱۹ شهریور ۱۳۹۰ به میزبانی قوه قضائیه و ۱۸ مهر ۱۳۹۰ به میزبانی رئیس مجلس برگزار شد. در ادامه، این جلسات از صورت یک «رویه» خارج و هرازگاهی شد. موضوعات جلسات متنوع بود. غیر از جلسه ۱۳ دی‌ماه ۱۳۸۸ که با موضوع «ابعاد لایحه هدفمندی یارانه‌ها» برگزار شد، موضوعات جلسات دیگر عموماً «بحث و تبادل‌نظر درباره مسائل روز کشور» عنوان می‌شد. اما درباره کیفیت و نتایج این جلسات، می‌توان به برخی اظهارنظرها یا واکنش‌های سران قوا در آن زمان اشاره کرد. ۲۰ شهریور ۱۳۹۰ محمود احمدی‌نژاد رئیس‌جمهوری وقت، هنگام ورود و خروج به ساختمان قوه قضائیه که از سوی آیت‌الله آملی لاریجانی همراهی می‌شد، علامت پیروزی (V) را به خبرنگاران نشان می‌داد. در این روز خبر این نشست هم در پایگاه اطلاع‌رسانی دولت یا پایگاه اطلاع‌رسانی نهاد ریاست جمهوری منتشر نشد. یا در پایان جلسه ۲۰ شهریور ۱۳۹۱ سران قوا، احمدی‌نژاد در پاسخ به خبرنگاران که «میزبانی جلسه بعدی سران قوا بر عهده کدام قوه خواهد بود؟» گفت: «هر کسی که میز دستش باشد.» هرچند علی لاریجانی و آیت‌الله آملی لاریجانی با لحنی سیاسی و رسمی از جلسات سخن می‌گفتند و آنها را مفید می‌دانستند، اما وقتی ۱۵ بهمن‌ماه ۱۳۹۱ جلسه استیضاح وزیر رفاه وقت به افشاگری احمدی‌نژاد علیه سران قوای مقننه و قضائیه منجر شد، مشخص شد جلسات نتوانسته‌اند باعث همدلی قوا شود.

تداوم غیرمتناوب در دولت‌های یازدهم تا دوازدهم

در دولت‌های یازدهم و دوازدهم به ریاست حسن روحانی جلسات سران قوا به صورت غیرمتناوب برگزار می‌شد، تا جایی که می‌شود آنها را «جلسات گاه به گاه» توصیف کرد. سران قوا در پایان این نشست‌ها از ادبیات رسمی برای توصیف مباحث استفاده می‌کردند. در مواردی که مسائل جدی‌تر می‌شد، جلسات هم روی آن مسائل متمرکز می‌شد. مثلاً وقتی مؤسسات پولی و مالی مشکلاتی ایجاد کردند، آبان ماه ۱۳۹۶ روحانی در پایان جلسه سران قوا، «بررسی موضوع مالباختگان مؤسسات اعتباری» را یکی از موضوعات جلسه برشمرد و گفت: «پیش از این مجوز چنین مؤسساتی را دستگاه‌های مختلف می‌دادند، لذا اگر از این به بعد این مؤسسات صرفاً از بانک مرکزی مجوز بگیرند و کاملاً مراقبت و نظارت شوند، بخش بزرگ مشکلات حل خواهد شد.» روحانی درباره اینکه اصلاً چرا این جلسات برگزار می‌شود هم توضیحاتی داد، مانند اینکه «بسیاری از مسائل در دستگاه اجرایی یا قضایی یا مقننه مورد بررسی قرار می‌گیرد که به‌هم مرتبط هستند و چنانچه به طور عادی رسیدگی شوند، چه بسا نیازمند زمان طولانی است و به نفع کشور نیست. از این رو در جلسه رؤسای قوا چنین مسائل مهمی بررسی و تصمیماتی اتخاذ می‌شود که سرعت عمل را بیشتر کند.» اما وقتی در آن دوران کنایه‌های عمومی و رسانه‌ای سران قوای مجریه و قضائیه یعنی روحانی و آیت‌الله آملی به یکدیگر افزایش یافت، مشخص شد حتی اگر جلسات برگزار شود، خروجی قابل قبول یا قابل انتظار ندارد. با اینکه سال ۱۳۹۷ پس از بازگشت تحریم‌های آمریکا رئیس‌جمهوری وقت ترجیح داد مباحث عمده را بیشتر در نشست‌های «شورای عالی هماهنگی اقتصادی سران قوا» دنبال کند که ریاست آن را برعهده داشت، به جای اینکه در فضای جلسات سران قوا مباحث مطرح شود. جالب اینکه در مهرماه ۱۳۹۹ که به جای علی لاریجانی، قالیباف رئیس مجلس بود، یکی از این جلسات از سوی روحانی لغو شد. خود رئیس‌جمهوری وقت برگزاری جلسه به میزبانی رئیس مجلس را پیشنهاد داده بود، اما پس از آنکه مطلع شد قالیباف روز قبل از آن در بیمارستانی از بخش مبتلایان به کرونا بازدید کرده است، با مشورت وزیر بهداشت، جلسه را لغو کرد.

> جلسات سران قوا از حالت شکلی و رسم معمول فراتر رفته و نتایج عینی و عملیاتی برای کشور، مشخصاً حوزه سیاسی و رسانه‌ای کلان ایران داشته است. این تفاوت مهم جلسات سران قوا در دولت چهاردهم است که خود باید نتیجه وفاق ملی مسعود پزشکیان و دولتش قلمداد شود

عمومی شدن اختلاف نظرها در دولت سیزدهم

در سه سال دولت سیزدهم جلسات مشترک سران قوا برگزار شد، البته به جدیت و دفعات بیشتر از دولت گذشته. در اکثر این جلسات، تأکید می‌شد که سران قوا «مهم‌ترین مسائل و موضوعات کشور را مورد بحث و تبادل نظر قرار دادند.» در مواردی هم موضوعات جدی‌تر اعلام می‌شد. مثلاً در جلسه ۱۹ شهریور ۱۴۰۱ درباره «روند تهیه برنامه هفتم و سازوکار تنظیم و نظارت بر بازار» بحث شد یا در خبر مربوط به جلسه ۱۵ آبان ۱۴۰۰ آمد که «سران قوا تمرکز بر بهبود وضع اقتصاد کشور و حل مسائل و مشکلات معیشتی مردم را از اولویت‌های نشست سه قوه خواندند و بر لزوم همکاری هر چه بیشتر در این زمینه تأکید کردند.» دوم بهمن ۱۴۰۰ «سفر دو روزه رئیس‌جمهوری به روسیه و دستاوردهای این سفر در گسترش روابط دو جانبه تهران و مسکو و همچنین تأکید بر اهمیت راهبردی منطقه‌ای و بین‌المللی همکاری‌های دو کشور بویژه مخالفت با یک‌جانبه‌گرایی از جمله محورهای گفت‌وگوی سران قوا در این نشست بود.» اما به رغم این مباحث، حوزه سیاسی کار خود را می‌کرد، مباحث خود را مطرح می‌کرد و راه خود را می‌رفت.

دولت سیزدهم با تکیه بر تجربه اختلاف قوا در دولت قبل و رسانه‌ای شدن این اختلافات، همواره بر اتمام و حل این اختلافات تأکید می‌کرد. اما در مواردی مانند نحوه توزیع کالابرگ‌ها، انتخابات مجلس و پرونده فساد چای دبش مشخص شد که برخی اختلاف نظرها حتی در نشست سران قوا هم حل نشده است. واکنش شدید رسانه‌ای دولت سیزدهم به گزارش مرکز پژوهش‌های مجلس درباره میزان فقر در کشور، به حدی رسید که حتی برخی اعضای دولت وقت خواستار واکنش رئیس دولت سیزدهم به چیزی شدند که آن را تخریب‌های قوه دیگر می‌نامیدند.

دو تغییر مهم در دولت وفاق ملی

شکل و محتوای جلسات سران قوا در دولت وفاق ملی را باید باتوجه به سابقه و پیشینه این جلسات در دولت‌های گذشته فهمید. به عنوان مثال، از لحاظ شکلی، جلسات سران قوا تا پیش از دولت وفاق ملی براساس یک شیوه‌نامه یا پروتکل رسمی برگزار می‌شد. به این معنی که حتی صندلی‌های نشست سران قوا هم ترتیب خاص خود را داشت. در اتاق جلسات، سه صندلی روی رأس‌های سه‌گانه یک مثلث فرضی قرار داده می‌شد، به نحوی که صندلی رئیس دولت در رأس بالایی این مثلث قرار داشت و در دو بال او، صندلی رؤسای دو قوه دیگر قرار می‌گرفت. کنار هر رئیس قوه یک میز کوچک (اصطلاحاً میز عسلی) قرار داده می‌شد تا علاوه بر پذیرایی، سران قوا مدارک همراه خود را نیز در آن قرار دهند. چنین ترتیبی، وقتی که در هر جلسه رئیس دولت در بالا قرار دارد و رؤسای دو قوه دیگر در کنار او، معنای سیاسی خاصی دارد. همچنین وقتی ترتیب چینش صندلی‌ها و نشستن سران قوا به این صورت است، به نظر می‌رسد جلسه بیشتر با هدف «انجام مذاکره یا گفت‌وگو و مباحثه» برگزار می‌شده است، تا اینکه بیشتر موضوعات عینی‌تر و عملیاتی‌تر محور قرار داده شود. مسعود پزشکیان در چند هفته اول ریاست جمهوری خود این ترتیب را حفظ کرد، اما پس از مدت کوتاهی این ترتیب را برهم زد. به این صورت که حالا دیگر از سه صندلی که جوری چیده شده باشند که رئیس‌جمهوری حتماً در رأس قرار بگیرد، خبری نیست. مسعود پزشکیان راه‌حل را در تعبیه یک میز گرد پیدا کرد. حالا سه صندلی در اطراف یک میز گرد قرار دارند که در این حالت، دیگر هیچ رئیس قوه‌ای در رأس جلسه نیست تا دیگر سران در کنار او قرار بگیرند. حالا همه سران قوا در یک سطح و پشت میز مشترک می‌نشینند. این تغییر عمدتاً ناشی از منش شخصی پزشکیان است، اما این تغییر قطعاً نتایج سیاسی هم به دنبال دارد. به این معنی که با برهم زدن پروتکل‌ها، نوعی تساوی جایگاه را در فضای جلسه ایجاد می‌کند، تساوی و فضایی که گفت‌وگوها را صریح‌تر، شفاف‌تر و درعین حال بسیار صمیمی‌تر از جلسات رسمی گذشته می‌سازد. علاوه بر این، همین میز کارکردهای دیگری هم داشته است. به این معنی که این میز گرد کمک کرده است جلسات سران قوا با دستورکارهای مشخص، عملیاتی و از پیش اعلام شده برگزار شود. به عبارت دقیق‌تر، چنین تغییری، جلسات سران قوا را عملاً به جلسات کاری تبدیل کرده است، جلسات کاری مشترک با حضور سران سه قوه.

به این معنی که سران قوا هرکدام مطابق با دستورجلسات هر نشست، مدارک، آمارها، گزارش‌ها، کتابچه‌ها و مانند اینها را با خود می‌آورند و مباحث خود را براساس همین اسناد رسمی دنبال می‌کنند. در تصاویری که از نشست‌های سران قوا منتشر می‌شود، مشخص است که هر کدام با تکیه بر این آمارها، داده‌ها و شاخص‌های رسمی مطالب خود را بیان می‌کنند. انگار یک موضوع را مشخص کرده، درباره آن با تکیه بر داده‌ها و آمارهای رسمی سخن گفته و پس از رسیدن به اجماع، وارد دستورکار یا موضوع بعدی می‌شوند. بنابراین، باید جلسات سران قوا در دولت چهاردهم را «جلسات کاری سران قوا» یا «جلسات کاری مشترک سران قوا» نامید. برای قضاوت درباره اینکه خروجی سیاسی این جلسات چه بوده است، می‌توان به فضای سیاسی و رسانه‌ای کشور رجوع کرد. در این مدت در اکثر قریب به اتفاق موضوعات خرد و کلان سیاسی و اقتصادی، سران قوا، بویژه رؤسای قوه مقننه و مجریه سخن یکسان یا نزدیک به یکسانی را مطرح کرده‌اند. مثلاً درباره کالابرگ، بودجه‌ریزی عملیاتی و مسائلی مانند این، بسیار کم اتفاق افتاده است که از رئیس دو قوه، مثلاً دولت و مجلس، دو سخن متفاوت شنیده شود. همسان بودن سخنان سران قوا، نه فقط در موضوعات سیاسی، بلکه در موضوعات اقتصادی مانند کالابرگ یا بودجه نشان می‌دهد که این جلسات تا چه حد عملیاتی، مسأله محور، موضوعی و دارای کارکرد بوده است. هرچند، اینکه آیا شرایط به همین صورت بماند یا نماند، به مسائل دیگری هم مرتبط است؛ مسائلی مانند اتفاقات معمول در هر کشور که ممکن است دولت و مجلس موضع متفاوتی داشته باشند، یا درباره بودجه اختلاف نظرهایی باشد. اما تا اینجا یک چیز روشن است: جلسات سران قوا از حالت شکلی و رسم معمول فراتر رفته و نتایج عینی و عملیاتی برای کشور، مشخصاً حوزه سیاسی و رسانه‌ای کلان ایران داشته است. این تفاوت مهم جلسات سران قوا در دولت چهاردهم است که خود باید نتیجه وفاق ملی مسعود پزشکیان و دولتش قلمداد شود.

نگاهی از درون به جلسات سران قوا در دولت چهاردهم

برش

«ایران» در پیگیری‌های خود به شواهدی از شکل و محتوای جلسات سران قوا در دولت وفاق ملی دست یافت که در نوع خود جالب توجه است و می‌تواند تفاوت‌های معنادار با گذشته را نشان دهد. یکی از تفاوت‌ها که شاید ساده به نظر بیاید اما تأثیرات عمیقی داشته است، این است که در هر بار برگزاری جلسات، رئیس جمهوری برای استقبال از همتایان خود تا دم در دفتر ریاست جمهوری یا همان ساختمان سفید می‌رود. پس از استقبال مسعود پزشکیان از میهمانش در حیاط دفتر، میهمان را تا اتاق محل جلسه همراهی می‌کند. سپس هنگام ورود رئیس قوه دیگر، بار دیگر پزشکیان به حیاط رفته و همراه همتای خود پله‌ها را تا اتاق جلسات طی می‌کند. در پایان جلسات هم رئیس جمهوری، قالیباف و حجت‌الاسلام اژه‌ای را تا همان نقطه اول بدرقه می‌کند. این استقبال و بدرقه به نوبه خود فضای جلسات و ارتباط میان سران را صمیمی‌تر و غیررسمی‌تر می‌سازد. جلسات معمولاً فقط با حضور سران سه قوه برگزار می‌شود، مگر اینکه برحسب موضوع جلسه لازم باشد مسئولی دعوت شده و گزارش خود را به سران ارائه کند. به عنوان مثال پس از جنگ تحمیلی اخیر، یک بار رئیس سازمان برنامه و بودجه به این جلسه دعوت شد و گزارشی از وضع شاخص‌های کلان اقتصادی به سران قوا ارائه داد. در موردی دیگر، وزیر نیرو به جلسه دعوت شد و به رئیس جمهوری، رئیس قوه قضائیه و رئیس مجلس درباره وضع ناترازی‌ها در برق و آب گزارش داد. در هر دو مورد، سران و مسئول مدعو، گزارش‌های آماری یکسانی در دست داشتند که نه تنها مباحث حول آنها انجام می‌شد، بلکه باعث می‌شد بحث‌ها از حالت کلی خارج شده و شکل عینی و ملموس‌تری داشته باشد. اما غیر از این میهمانان، جلسات صرفاً با حضور پزشکیان، قالیباف و اژه‌ای برگزار می‌شود. هر جلسه، معمولاً بین دو ساعت تا دو ساعت و نیم به درازا می‌کشد. بنا به شنیده‌های «ایران» جلسات کاملاً کاری است، انگار که همکارانی کنار هم قرار گرفته‌اند تا درباره پروژه‌های مشترک صحبت و تبادل نظر کنند. اغلب، دستورکارها از قبل مشخص است و سران سه قوه عموماً پیش از جلسات می‌دانند که این بار مسأله اصلی و موضوع بحث چیست. فضای جلسه یا ارتباط میان حاضران هم متفاوت از جلسات رسمی است. پزشکیان، قالیباف و اژه‌ای معمولاً راحت‌تر، صمیمی‌تر و خودمانی‌تر صحبت می‌کنند، تشریفات بسیار کمی بر جلسات حکمفرماست یا اصلاً تشریفات وجود ندارد. دست‌کم در دو بار، کارکنان بخش اطلاع‌رسانی ریاست جمهوری دوربین‌هایی را بیرون اتاق جلسه قرار دادند تا بعد از پایان نشست و هنگام خروج، سران قوا درباره محتوای مباحث خود توضیحات رسانه‌ای ارائه کنند. اما هر بار سران قوا از قرار گرفتن مقابل دوربین خودداری کردند، با این توضیح که «هدف این جلسات، صرفاً انتشار خبر برگزاری، گفتن کلیات یا صحبت کردن درباره اینکه سران قوا درباره این یا آن مسأله بحث کردند نیست، بلکه محور این جلسات، گفت‌وگوی عینی درباره مسائل کشور یا مسائل اختلافی، و هدف آن هم رسیدن به راه حل یا نزدیک کردن دیدگاه‌ها به یکدیگر است. بنابراین، خروجی جلسه باید در امور کشور یا مسائل کلان نمود داشته باشد.» به عبارت دیگر، خروجی جلسات منوط به عملیاتی شدن تصمیمات است. همچنین بررسی‌های دیگر «ایران» نشان می‌دهد یکی از مباحث در جلسات گذشته، مسأله حمایت از معیشت مردم بوده است. رئیس مجلس عموماً روی اجرای قوانین تأکید داشت، خصوصاً قوانین مربوط به حمایت از اقشار مختلف و اجرای طرح قانونی کالابرگ. کما اینکه قالیباف از تریبون مجلس هم این مسأله را تکرار کرد. رئیس جمهوری هم تأکید داشت و دارد که دولت به دنبال اجرای کالابرگ و حمایت از معیشت مردم است. کما اینکه در چند نوبت عزم دولت بر اجرای کالابرگ را اعلام کرد. بعد از این اشتراک نظر برای اجرای قانون و حمایت از معیشت مردم، آنچه باقی می‌ماند، فقط دو مسأله است: منابع طرح و شیوه اجرا. شاید تمرکز همیشگی سران در جلسات بر جداول، آمار، اعداد و ارقام همین باشد. اینکه روی جداول درحال بحث و گفت‌وگو هستند، به معنای تلاش برای یافتن منابع لازم برای چنین طرح یا طرح‌های مشابه است. علت یافتن تفاهم را می‌توان در این اظهارنظر رئیس جمهوری جست‌وجو کرد که «با اعداد و ارقام که نمی‌شود دعوا کرد» و همین جداول و آمارها، دلیل مهمی برای رفع اختلاف نظرهای احتمالی و رسیدن به تصویر مشترک از وضعیت هر مسأله است.

عکس: president.ir/ جلسه ۲۱ تیرماه سران قوا با حضور رئیس سازمان برنامه و بودجه برگزار شد

افتتاح ۳ طرح آموزشی و بهداشتی در شهریار با حضور معاون اجرایی رئیس جمهور

قائم پناه: مالک کشور مردم هستند

گزارش

رضوانه رضایی پور
گروه سیاسی

معاون اجرایی رئیس‌جمهوری دیروز در سفری نیم‌روزه به شهرستان شهریار استان تهران، سه طرح مهم آموزشی و بهداشتی را افتتاح کرد. سفر محمدجعفر قائم پناه به شهریار، بخشی از برنامه‌های دولت برای توسعه و تقویت زیرساخت‌های آموزشی و خدمات بهداشتی در شهرستان‌ها بویژه در مناطق پرجمعیت استان تهران است. دولت با همکاری نهادهای مردمی و خیرین، تلاش دارد تا جایگاه نهادهای آموزشی و بهداشتی را به عنوان بسترهای تولید سرمایه اجتماعی و امید در سراسر کشور ارتقا دهد و خدمات‌رسانی مؤثرتری را برای مردم فراهم کند. در این راستا، دولت تأمین فضاهای آموزشی، ایجاد مراکز سلامتی مجهز و تقویت شبکه بهداشت در شهرستان‌ها را در اولویت قرار داده و با مبنا قراردادن توسعه متوازن، گامی مؤثر در بهبود شرایط رفاهی و سلامت عمومی برداشته است. صبح دیروز در اولین برنامه از این سفر، مدرسه ۱۲ کلاسه خیرساز «شعبان‌دمیرچی» در روستای «بکه» بخش جوقین شهرستان شهریار با حضور معاون اجرایی رئیس جمهور و محمد صادق معتمدیان استاندار تهران افتتاح شد.

افتتاح جایگاه نشست و برخاست هلی‌کوپتر در محله شفیع‌آباد شهر وحیدیه شهرستان شهریار/ عکس: ایسنا

بهره‌برداری از پروژه اورژانس شمال غرب تهران در محله شفیع‌آباد شهر وحیدیه شهرستان شهریار از دیگر برنامه‌های این سفر بود. این مجموعه شامل بخش‌های تخصصی اورژانس، اتاق‌های معاینه و بستری، تجهیزات پیشرفته پزشکی و جایگاه نشست و برخاست هلیکوپتر برای انتقال سریع بیماران و مصدومان است. راه‌اندازی این اورژانس با توجه به موقعیت جغرافیایی شهر وحیدیه و قرارگیری آن در مسیرهای مهم مواصلاتی، نقش مؤثری در کاهش زمان رسیدگی به بیماران، مدیریت حوادث جاده‌ای و ارتقای کیفیت خدمات بهداشتی و درمانی در منطقه ایفا خواهد کرد.

معاون اجرایی رئیس‌جمهوری در سومین و آخرین برنامه از این سفر، ساختمان مجمع خیرین مدرسه‌ساز شهرستان شهریار را افتتاح کرد.

محمدجعفر قائم‌پناه در آیین گشایش مجمع خیران مدرسه‌ساز شهرستان شهریار استان تهران با بیان اینکه «این مجمع باید با گسترش شبکه امید و همکاری، به جهت‌دهی ظرفیت‌های نیکوکاری منجر شود»، اظهار کرد: «این روزها مردم سخت به امید و امیدواری نیازمندند و دولت سیاست خود را بر توانمندکردن مردم و مشارکت آنان متمرکز کرده است.»

وی با تأکید بر اینکه «مردم، نهادهای مدنی و بخش خصوصی باید همراه دولت باشند»، افزود: «سرمایه اجتماعی زیرساخت توسعه است که سرعت پیشرفت را بالا می‌برد. هرجا مردم شریک تصمیم و اجرا شوند، سرعت و دقت خدمت چندبرابر می‌شود.»

> دولت تأمین فضاهای آموزشی، ایجاد مراکز سلامتی مجهز و تقویت شبکه بهداشت در شهرستان‌ها را در اولویت قرار داده است

معاون اجرایی رئیس‌جمهور ادامه داد: «ما قرن‌هاست که خیر عمومی را تمرین کرده‌ایم و خیران ایرانی بی‌هیاهو و کم‌ادعا بار سنگینی از دوش نظام آموزش و سلامت برداشته‌اند.»

قائم‌پناه یادآور شد: «هرجا تصدی‌گری دولت - از جمله در عرصه‌هایی که خیران میدان‌دار هستند - کاهش می‌یابد، بهره‌وری بالاتر می‌رود. دولت در جامعه‌ای توانمند می‌تواند حکمرانی خوب و مقتدرانه داشته باشد.»

وی با بیان اینکه «کشور متعلق به مردم است و مالک کشور مردم هستند»، خطاب به خیرین مدرسه ساز گفت: «دولت وفاق ملی چنانچه بر مبنای مشارکت اجتماعی شکل گرفته و قطعاً تصحیح‌گر مسیر شما خواهد بود. هم‌افزایی دولت و همسویی با مطالعات آمایشی و نظام مسائل کمک خواهد کرد نقش‌آفرینی خیرین و مردم بیشترین اثربخشی را داشته باشد.»

معاون اجرایی رئیس‌جمهور افزود: «ما در فرآیند توسعه گاهی از ظرفیت‌های انسانی گرانبهای خود غافل بوده‌ایم اما تجربه نشان داده هرجا نخبگان، معتمدان، جوانان، بانوان فعال و کارآفرینان در کنار دولت نشسته‌اند فرصت‌های کوچک به زنجیره‌ای از دستاوردها تبدیل شده است.»

قائم پناه با بیان اینکه مشارکت اجتماعی داروی قطعی شکاف‌هاست»، ادامه داد: «هرچه جامعه از درون هم بسته‌تر باشد تاب‌آوری آن در برابر بحران‌ها بیشتر است و نمونه آن همبستگی در جنگ ۱۲ روزه استکبار جهانی علیه مردم ایران نشان داده شد.»

وی تأکید کرد: «نیکوکاری فقط تأمین مالی نیست، تولید امید و پیوند اجتماعی است. مدرسه‌ای که با کمک خیرین بنا می‌شود فقط دیوار و سقف نیست، کارخانه تولید سرمایه اجتماعی است. مدرسه و بیمارستان و کتابخانه وقتی با دست مردم ساخته می‌شود نه تنها درمان و دانش می‌دهد که اعتماد و امید می‌سازد.»

جلسه شنبه گذشته کمیسیون امنیت ملی با حضور عراقچی برگزار شد

عراقچی در کمیسیون امنیت ملی به دغدغه‌های نمایندگان درباره توافق ایران و آژانس پاسخ داد

روایت از یک جلسه اضطراری

گزارش

روایت یا خروجی جلسه وزیر امورخارجه در کمیسیون امنیت ملی که در آن درباره توافق اخیر ایران و آژانس بین‌المللی انرژی اتمی به نمایندگان توضیح داد، همچون مواضع نسبت به برجام، دوپاره بود. علت این دوپارگی فقط این نبود که یک یا دو نماینده منتقد این توافق، آن را با برجام مقایسه کردند؛ علت شباهت قضاوت‌های امروز نسبت به این توافق با آژانس با قضاوت‌های سال ۱۳۹۴ در این است که هم منتقدان و هم حرف‌ها و مواضع‌شان، یکی است. گویی در خلال ۱۰ سال گذشته هیچ تغییری رخ نداده است، انگار در این مدت حتی جنگی هم بر کشور تحمیل نشده است که باعث شود قضاوت‌های جناحی جای خود را به راستی آزمایی‌های مبتنی بر منافع ملی بدهند. آنچه سیدعباس عراقچی به نمایندگان گفت دو محور داشت؛ تطابق توافق با مصوبه همین نمایندگان و مصوبات شورای عالی امنیت ملی که مطابق این دو، منافع و چهارچوب‌های مرتبط با امنیت ملی جمهوری اسلامی ایران در این توافق به طور کامل لحاظ شده است. به همین دلیل بود که دبیرخانه شورای عالی امنیت ملی نیز، روز بعد از جلسه مجلس بیانیه‌ای صادر و از این توافق که عراقچی با رافائل گروسی امضا کرد، دفاع کرد. اما این فقط دفاع از یک توافق نبود، دفاع از وزیر خارجه‌ای بود که در چهارچوب مصوبات و تصمیمات نهادهای بالادستی حرکت کرده و حالا برخی به انتقاد از آن برخاسته‌اند.

منشأ برگزاری جلسه

منشأ برگزاری جلسه، انتقادها و حواشی‌ای بود که برخی از نمایندگان نسبت به توافق اخیر ایران و آژانس بین‌المللی انرژی اتمی مطرح کردند. بویژه پس از آنکه مجلس شورای اسلامی تا اوایل مهرماه تعطیل اعلام شد، برخی منتقدان مدعی شدند این بهانه‌ای است برای اینکه نمایندگان در جریان توافق قرار نگیرند. اما دولت و مجلس تدبیری برای پاسخ به این شایعات ایجاد کردند. این تدبیر، برگزاری جلسه فوق‌العاده کمیسیون امنیت ملی با حضور وزیر امور خارجه کشورمان با موضوع و دستور کار بررسی این توافق بود. این جلسه عصر شنبه برگزار شد.

محتوای جلسه

جلسه کمیسیون امنیت ملی سه ساعت به درازا کشید. حاضران هم فقط عضو کمیسیون امنیت ملی نبودند. آن‌طور که مجتبی زارعی، یک عضو این کمیسیون نوشت، برخی نمایندگان عضو کمیسیون‌های دیگر هم خود را به این جلسه رساندند. اتفاقاً اولین روایت‌ها از این جلسه را همین گروه از نمایندگان در شبکه‌های اجتماعی مطرح کردند و اعضای کمیسیون یا به روز بعد موکول کردند یا در پاسخ به رسانه‌های رسمی درباره محتوا اظهارنظر کردند. اما منتقدان، گویی در قضاوت‌های از پیش آماده، نکاتی را در انتقاد از این توافق مطرح کردند که تازگی نداشت. این نکات شبیه همان نکات انتقادی بود که درباره برجام می‌گفتند. مثلاً یک نماینده منتقد نوشت: «بانیان برجام خسارت بار که سال ۹۴ حق هسته‌ای را از ملت ایران سلب کرده و زمینه‌ساز جنگ اخیر بوده و با افتخار فرآیند مکانیسم ماشه را در آن قرار داده بودند اکنون نیز برای حل غلط آن، نظام را مجبور به عقب‌نشینی و دادن امتیازات مختلف به دشمن کرده‌اند و باز هم بر آن افتخار می‌کنند.»

این درحالی است که ابراهیم عزیزی، رئیس کمیسیون امنیت ملی در توضیح محتوای این جلسه، گفت که «در این جلسه آقای عراقچی به‌صورت مبسوط تمامی ابعاد توافقنامه اخیر با آژانس را تشریح کردند و توضیحات لازم را ارائه دادند.» مجتبی زارعی دیگر عضو کمیسیون امنیت ملی هم در شبکه اجتماعی «ایکس» نوشت: «آیا وزیر خارجه ایران خودسرانه به مصر رفته است؟ هرگز، آیا وزیر خارجه خودسرانه مذاکره می‌کند؟ خیر.» وی با طرح این سؤال که «مبنا و معیار مذاکره عراقچی در مذاکرات چه بود؟» پاسخ داد: «سیاست‌های کلی نظام، دستورالعمل شورای عالی امنیت ملی و قانون اخیر مجلس.» همان‌طور که زارعی و تلویحاً ابراهیم عزیزی رئیس کمیسیون امنیت ملی نشان دادند، آنچه وزیر امور خارجه انجام داد، یعنی توافق با آژانس، نه تنها در چهارچوب قانون مجلس بود، بلکه اقدام او بر مبنای چهارچوبی بود که شورای عالی امنیت ملی تدوین کرده و همین شورا نیز در بیانیه دیروز خود آن را تأیید کرده است. با درنظر گرفتن این اصل قانون اساسی که مصوبات شورای عالی امنیت ملی پس از تأیید مقام معظم رهبری قانونی می‌شود، باید پرسید منشأ یا مبنای انتقادها به وزیر امور خارجه چیست؟

> جلسه کمیسیون امنیت ملی سه ساعت به درازا کشید. حاضران هم فقط عضو کمیسیون امنیت ملی نبودند. آن‌طور که مجتبی زارعی، یک عضو این کمیسیون نوشت، برخی نمایندگان عضو کمیسیون‌های دیگر هم خود را به این جلسه رساندند

عراقچی: توافق با آژانس برگ برنده ایران است

مدیرکل پارلمانی وزارت امور خارجه درباره آنچه وزیر امور خارجه به نمایندگان گفت، توضیحاتی ارائه داد. حسین نوش‌آبادی گفت: «دکتر عراقچی تفاهمنامه ایران و آژانس را افتخاری بزرگ برای وزارت امور خارجه دانست و تصریح کرد، به امضای این توافق افتخار می‌کنم که به اذعان همگان، برگ برنده‌ای برای جمهوری اسلامی ایران است.» وی اضافه کرد: «دکتر عراقچی در این نشست با تأکید بر اینکه این توافق، صرفاً تعیین یک چهارچوب جدید برای همکاری با آژانس است، تأکید کرد، در این سند که سند افتخار بنده است، حملات رژیم صهیونیستی و ایالات متحده آمریکا به تأسیسات هسته‌ای ایران، خلاف قانون و حقوق بین‌الملل ذکر شده و تأکید شده است که با توجه به شرایط جدید، همکاری جمهوری اسلامی با آژانس بر اساس ترتیبات جدید خواهد بود.»

نوش‌آبادی افزود: «وزیر امورخارجه درباره سؤالی مبنی بر رعایت مصوبه مجلس نیز به نمایندگان پاسخ داد که تلاش کردیم در بند بند این تفاهمنامه، قانون مجلس را رعایت کنیم و بدون موافقت شورا، هیچ همکاری با آژانس و بازرسان آن انجام نخواهد شد.»

وی ادامه داد: «در خصوص دغدغه دیگر نمایندگان مجلس، وزیر امور خارجه تأکید کرد که من بعد از امضای توافق با آژانس، اعلام کردم در صورت هرگونه اقدامات خصمانه علیه ایران و بازگشت تحریم‌ها و اجرای اسنپ‌بک، این توافق، اعتبار خود را از دست خواهد داد و شرایط تعلیق به قوت خودش باقی خواهد ماند. اگرچه این شرط به‌صورت مکتوب در متن موافقت نیامده است اما بنده به عنوان وزیر امور خارجه که حق امضای این توافق را داشتم، حق فسخ و بی‌اثر کردن این توافق را خواهم داشت و قطعاً صحبت‌های من بعد از امضای توافق، به عنوان وزیر امور خارجه به منزله سند، اعتبار حقوقی دارد.»

نوش‌آبادی تصریح کرد: «وزیر امور خارجه در پاسخ به دغدغه دیگر نمایندگان در خصوص انتشار رسمی سند توافق شده با آژانس تأکید کرد که سند محرمانه و انتشار رسمی آن برخلاف تعهد طرفین است؛ اما برای اطلاع اعضای کمیسیون و نمایندگان، از وزارت امور خارجه به‌صورت مکتوب برای استحضار رئیس محترم مجلس و رئیس محترم کمیسیون و آگاهی سایر نمایندگان محترم مجلس، ارسال شده است که نمایندگان محترم می‌توانند متن کامل این توافق را مشاهده کنند.»

دبیرخانه شورای عالی امنیت ملی:

با هرگونه اقدام خصمانه علیه ایران، توافق با آژانس متوقف می‌شود

برش

دبیرخانه شورای عالی امنیت ملی ایران دیروز بیانیه‌ای درباره ترتیبات امضاشده میان «سید عباس عراقچی» وزیر امور خارجه و «رافائل گروسی» مدیرکل آژانس بین‌المللی انرژی اتمی در قاهره و چگونگی تعامل بین ایران و آژانس در شرایط جدید منتشر کرد. متن بیانیه شورای عالی امنیت ملی به شرح زیر است:

۱- متن این ترتیبات در کمیته هسته‌ای شورای عالی امنیت ملی مورد بررسی قرار گرفته و آنچه به امضا رسیده، در مجموع همان چیزی است که مصوب این کمیته بوده است.

۲- کمیته هسته‌ای که متشکل از مسئولان ارشد نهادهای مختلف ذی‌ربط است، در همه ادوار از جانب شورای عالی امنیت ملی مأذون به تصمیم‌گیری بوده و در این زمان نیز مطابق روال معمول عمل کرده است.

۳- در مورد تأسیسات هسته‌ای تحت نظارت آژانس ایران که از سوی آمریکا و رژیم صهیونیستی مورد حمله واقع شده:

اولاً؛ پس از ایجاد شرایط لازم امنیتی و ایمنی، ایران صرفاً گزارش خود را پس از کسب نظر شورای عالی امنیت ملی به آژانس ارائه می‌کند.

ثانیاً؛ در مرحله بعد، روش‌های اجرایی همکاری بین ایران و آژانس در خصوص گزارش ارسالی به آژانس، باید میان طرفین توافق شده و از جمله طبق رویه داخلی اجرای هرگونه اقدامی باید به تأیید شورای عالی امنیت ملی برسد.

۴- در صورت اتخاذ هرگونه اقدام خصمانه علیه جمهوری اسلامی ایران و تأسیسات هسته‌ای، از جمله بازگرداندن قطعنامه‌های مختومه شده شورای امنیت، اجرای این ترتیبات متوقف می‌شود.

بین نمایندگان مجلس و عراقچی چه گذشت؟

فداحسین مالکی
عضو کمیسیون امنیت ملی مجلس

در جلسه فشرده و فوق‌العاده‌ای که در کمیسیون امنیت ملی با حضور دکتر عراقچی و تیم مذاکره‌کننده برگزار شد، همه زوایای موضوع مورد بررسی قرار گرفت. سؤالاتی که از سوی اعضای کمیسیون امنیت ملی و حتی نمایندگانی غیر از اعضای این کمیسیون که در این جلسه حاضر بودند مطرح شد، از سوی وزیر امور خارجه کشورمان پاسخ داده شد. با وجود این همچنان ابهاماتی وجود دارد، بویژه درباره نبود ضمانت اجرایی در تفاهمنامه با آژانس بین‌المللی انرژی اتمی، یا ارتباط این تفاهمنامه با «اسنپ‌بک» و فعال شدن مکانیسم ماشه. این اشکالات درحالی مطرح شد که بیشتر به نظر می‌رسد این دو موضوع در دو مسیر جداگانه قرار دارند. به عنوان مثال از جمله این سؤالات که از سوی برخی از نمایندگان مطرح شد این بود که اگر جمهوری اسلامی ایران به تعهدات خود در این توافق جدید با آژانس بین‌المللی انرژی اتمی پایبند باشد، آیا آنان مکانیسم ماشه را فعال خواهند کرد یا خیر؟ این سؤال می‌تواند سایر مباحث و موضوعاتی که در این جلسه مطرح شده را بیان کند. از سوی دیگر، ممکن است داخل کشور برخی افراد بیش از حد به این موضوع بپردازند و ادعا کنند که ما در مذاکرات با آژانس بین‌المللی انرژی اتمی شکست خورده‌ایم یا با این توافق مشکلاتی برای کشور ایجاد شده است. دکتر عراقچی در جلسه با کمیسیون امنیت ملی به این انتقادات نیز پاسخ داد. به هر حال باید در نظر داشت که پذیرش اصل مذاکره از سوی ایران دستاورد و مسأله مهمی است. زیرا این امر باعث می‌شود برخی کشورها در دنیا نتوانند ادعا کنند که ایران از گفت‌وگو سر باز می‌زند یا از آن طفره می‌رود، حتی اگر هیچ تضمین عینی برای آینده هم وجود نداشته باشد.

درباره این ادعای منتقدان که بازرسان آژانس هر زمان بخواهند می‌توانند برای بازرسی به مراکز هسته‌ای ایران بیایند، باید گفت این موضوع صحت ندارد. بازرسی‌های بازرسان حتماً باید با مصوبه و اجازه شورای عالی امنیت ملی انجام شود. در مورد مراکزی که در بمباران‌ها آسیب دیده‌اند و چه مراکزی که آسیب ندیده‌اند، در همه این موارد سازوکارها و چهارچوب‌هایی برای فعالیت بازرسان آژانس تعیین شده است. به عبارت دیگر شورای عالی امنیت ملی باید اجازه آن را صادر کند، این اجازه به آژانس بین‌المللی انرژی اتمی اعلام شود و در مرحله بعد بازرسان برای بازدید از تأسیسات وارد ایران شوند. همچنین بحث شد که اگر طرف مقابل به تعهدات خود پایبند نباشد، ایران نیز از توافق خارج خواهد شد. در واقع، در این تفاهمنامه هیچ ضمانت اجرایی برای طرف ایرانی تعریف نشده است و عمل کردن ایران به این تفاهم منوط به تحقق سایر شروط و شرایط است.

آگهی مناقصه عمومی یک مرحله‌ای هم‌زمان با ارزیابی کیفی (یکپارچه)
شماره ۸۲-۱۴۰۴/۶ ت نوبت سوم
شرکت تهیه و تولید مواد معدنی ایران در نظر دارد مناقصه عمومی با موضوع «تأمین (خرید)، نصب و راه‌اندازی یک دستگاه گیربکس ۶۰۰ کیلووات برای آسیای گلوله‌ای کارخانه مجتمع طلای موته واقع در استان اصفهان» را از طریق سامانه تدارکات الکترونیکی دولت (ستاد) به‌شماره ثبت ستاد ۲۰۰۴۰۰۱۰۲۸۰۰۰۰۴۵ و با جزئیات مندرج در اسناد مناقصه با تضمین شرکت در فرآیند ارجاع کار به مبلغ ۹،۵۰۰،۰۰۰،۰۰۰ ریال (نه میلیارد و پانصد میلیون ریال) (واریز نقدی یا ضمانت‌نامه بانکی) برگزار نماید. تاریخ انتشار مناقصه در سامانه ساعت ۱۰ صبح مورخ ۱۴۰۴/۰۶/۲۳ و مهلت زمانی دریافت اسناد مناقصه از سایت تا ساعت ۱۷ مورخ ۱۴۰۴/۰۷/۰۵ و مهلت ارائه پیشنهادات حداکثرتا ساعت ۱۷ روز شنبه مورخ ۱۴۰۴/۰۷/۱۹ و جلسه بازگشایی پاکات صبح روز یک‌شنبه مورخ ۱۴۰۴/۰۷/۲۰ برگزار می‌گردد.
علاقه‌مندان شرکت در مناقصه می‌بایست جهت ثبت‌نام و دریافت گواهی امضای الکترونیکی باشماره۱۴۵۶تماس حاصل نمایند و یا به آدرس اینترنتی www.setadiran.ir مراجعه نمایند.

آگهی مناقصه عمومی
دعوت به شرکت در مناقصه تأمین جرثقیل سقفی ضد انفجار با ظرفیت ۶تن
نفت پارس
شرکت نفت پارس در نظر دارد فرآیند تأمین جرثقیل سقفی ضد انفجار با ظرفیت ۶ تن خود را از طریق مناقصه عمومی به پیمانکار واجد شرایط واگذار نماید. لذا از کلیه متقاضیان محترم دعوت می‌شود جهت دریافت اسناد مناقصه به وب‌سایت رسمی شرکت به آدرس: http://www.parsoilco/fa/tender.html مراجعه فرمایند.
مهلت ارسال پاکات پیشنهاد: تا پایان وقت اداری روز یکشنبه مورخ ۱۴۰۴/۰۷/۰۶
تذکرات مهم:
● واگذاری موضوع مناقصه منوط به احراز شرایط قانونی و براساس مفاد اسناد مناقصه خواهد بود.
● به پیشنهادهای مشروط، فاقد امضا، یا مهر، مبهم، فاقد تضمین/ سپرده شرکت در مناقصه و یا پیشنهادهایی که پس از مهلت مقرر در اسناد مناقصه ارسال شود ترتیب اثر داده نخواهد شد.
● این آگهی صرفا به منزله دعوت به مناقصه بوده و هیچ‌گونه تعهدی برای شرکت نفت پارس در پذیرش تمام یا بخشی از پیشنهادها ایجاد نمی‌نماید.
● شرکت در رد یا قبول پیشنهادها مختار است.

مناقصه عمومی انتخاب پیمانکار
رویا ساختمان آریا
گروه توسعه ساختمان تدبیر
شرکت رویا ساختمان آریا (سهامی خاص) در نظر دارد انجام عملیات اجرای قالب بندی، آرماتوربندی، بتن ریزی فونداسیون، دیوار حائل و اسکلت بتنی پروژه آبشار واقع در تهران، خیابان ولیعصر، خیابان آبشار، مابین پلاک های ۵۵ و ۵۷ به پلاک ثبتی ۳۵۲۶/۵۹۰۲۴ را به اشخاص حقوقی واجد شرایط و توانمند (حداقل دارای سابقه اجرای کامل ۳ اسکلت بتنی مشابه) واگذار نماید، لذا از پیمانکاران دارای سابقه کار اجرایی دعوت می نماید تا پایان وقت اداری روز چهارشنبه مورخ ۱۴۰۴/۰۷/۰۲ جهت کسب اطلاعات بیشتر و خرید اسناد مناقصه (به مبلغ سه میلیون ریال) به نشانی ذیل آگهی مراجعه نمایند.
● تضمین شرکت در مناقصه به مبلغ ۱،۵۰۰،۰۰۰،۰۰۰ ریال (معادل یک میلیارد و پانصد میلیون ریال) بوده و بصورت چک تضمین شده بانکی و یا ضمانتنامه معتبر بانکی الزامی می باشد.
● آخرین مهلت ارائه پیشنهادات تا پایان وقت اداری روز یکشنبه مورخ ۱۴۰۴/۰۷/۰۶ خواهد بود.
● شرکت در رد یا قبول پیشنهادهای ارائه شده مختار است و به پیشنهادهای فاقد تضمین، مبهم، مخدوش، مشروط، ناقص و یا عدم احراز صلاحیت ترتیب اثر نخواهد داد.
● متقاضیان محترم جهت اخذ اطلاعات بیشتر می توانند با شماره تلفن: ۸۴۳۴۸ (داخلی ۳۲۲) تماس حاصل نمایند.
● نشانی: تهران، میدان ونک، خیابان برزیل شرقی، خیابان شمس لاهیجانی، بن بست ۱۲، پلاک ۷
www.arc.co.ir www.tcdgroup.ir

آگهی تجدید مزایده عمومی تجدید
نوبت دوم
پتروشیمی جم
فروش اقلام کولد باکس، ولو، برقی و خدماتی
(شماره مزایده B 1404-003)
شرکت پتروشیمی جم در نظر دارد اقلام کولدباکس،ولو، برقی و خدماتی مستعمل و غیرقابل استفاده - مستعمل سالم خود به‌شرح مندرج در اسناد مزایده را از طریق مزایده عمومی به‌فروش برساند.
- دریافت اسناد: اسناد مزایده از تاریخ انتشار آگهی حداکثر تا آخر وقت اداری روز دوشنبه ۱۴۰۴/۰۶/۳۱ و از طریق وب‌سایت شرکت پتروشیمی جم به آدرس www.jpcomplex.ir/fa/tender (بخش مناقصه و مزایده) قابل دریافت می‌باشد.
- مبلغ تضمین شرکت در مزایده پنج درصد مبلغ پیشنهادی و واریز به‌صورت نقد به‌حساب شماره ۵۵۴۳۱۲۸۰ نزد بانک تجارت شعبه پتروشیمی جم و یا ارائه ضمانت‌نامه بانکی معتبر ثبت شده در سامانه سپام با دوره اعتبار سه ماه تقویمی و قابلیت تمدید تا سه ماه شمسی به‌نام شرکت پتروشیمی جم(سهامی عام) می‌باشد.
- تمامی مکاتبات و هماهنگی‌های لازم درخصوص این مزایده از طریق پست الکترونیک شرکت به نشانی: tender@jpcomplex.com می‌باشد، فلذا اعلام رسمی نشانی پست الکترونیک مزایده‌گر، برای تداوم اطلاع‌رسانی‌ها الزامی است.
- آخرین زمان تسلیم پیشنهادات تا پایان وقت اداری روز شنبه مورخ ۱۴۰۴/۰۷/۱۹ می‌باشد.
- سایر اطلاعات و جزئیات مربوط در اسناد مزایده مندرج می‌باشد.
- بدیهی است شرکت پتروشیمی جم در رد یا قبول کلیه پیشنهادات بدون ذکر دلیل مختار است.
تلفن تماس: ۰۲۱-۸۸۶۵۴۵۴۵
۰۷۷۳۷۳۲۳۲۲۱ داخلی ۳۰۴۶
شماره فاکس: ۰۷۷۳۷۳۲۳۳۱۱
روابط عمومی شرکت پتروشیمی جم

مناقصه عمومی انتخاب پیمانکار
رویا ساختمان آریا
گروه توسعه ساختمان تدبیر
شرکت رویا ساختمان آریا (سهامی خاص) در نظر دارد انجام عملیات خرید، تهیه و جابجایی مصالح و اجرای نمای پروژه افاقیا واقع در استان گلستان، شهرستان گرگان، بلوار ناهارخوران، نبش عدالت ۴۲ (انبار قدیم جهاد) را به پیمانکار واجد شرایط و توانمند واگذار نماید، لذا از پیمانکاران دارای سابقه کار اجرایی دعوت می نماید تا پایان وقت اداری روز چهارشنبه مورخ ۱۴۰۴/۰۷/۰۲ جهت کسب اطلاعات بیشتر و خرید اسناد مناقصه (به مبلغ پنج میلیون ریال) به نشانی ذیل آگهی مراجعه نمایند.
● تضمین شرکت در مناقصه به مبلغ ده میلیارد ریال بوده و بصورت چک تضمین شده بانکی و یا ضمانتنامه معتبر بانکی الزامی می باشد.
● آخرین مهلت ارائه پیشنهادات تا پایان وقت اداری روز یکشنبه مورخ ۱۴۰۴/۰۷/۰۶ خواهد بود.
● شرکت در رد یا قبول پیشنهادهای ارائه شده مختار است و به پیشنهادهای فاقد تضمین، مبهم، مخدوش، مشروط، ناقص و یا عدم احراز صلاحیت ترتیب اثر نخواهد داد.
● متقاضیان محترم جهت اخذ اطلاعات بیشتر می توانند با شماره تلفن: ۸۴۳۴۸ (داخلی ۳۲۲) تماس حاصل نمایند.
● نشانی: تهران، میدان ونک، خیابان برزیل شرقی، خیابان شمس لاهیجانی، بن بست ۱۲، پلاک ۷
www.arc.co.ir www.tcdgroup.ir

ایران سازمان آگهی‌های بازرگانی
پذیرش آگهی‌های روزنامه ایران
۱۸۷۷

خبر

عراقچی در نشست فوق‌العاده کشورهای عربی و اسلامی حضور یافت

آزمونی برای همبستگی سیاسی و امنیتی

دوحه از دیروز یکشنبه میزبان نشست فوق‌العاده سران کشورهای عربی و اسلامی است. این اجلاس اضطراری که بنا به درخواست دولت قطر برگزار می‌شود، با هدف واکنش جمعی به تجاوز نظامی اخیر رژیم صهیونیستی به خاک این کشور ترتیب یافته و قرار است مقدمه‌ای برای نشست سران اسلامی-عربی باشد که امروز دوشنبه برگزار خواهد شد.

حضور مقامات ارشد منطقه از جمله مسعود پزشکیان، رئیس جمهوری ایران که به نمایندگی از کشورمان در نشست سران شرکت خواهد کرد، اهمیت این اجلاس را بیش از پیش برجسته می‌کند. رژیم صهیونیستی روز نهم سپتامبر با انجام یک عملیات هوایی به محل نشست رهبران حماس در قطر حمله کرد.

این حمله اولین حمله مستقیم اسرائیل به یکی از کشورهای عضو شورای همکاری خلیج فارس بود.

سید عباس عراقچی، وزیر امور خارجه دیروز برای شرکت در نشست وزرای امور خارجه سازمان همکاری اسلامی راهی دوحه شد. در آستانه برگزاری این اجلاس اضطراری، توجه تحلیلگران و مقامات منطقه‌ای به مواضع مستمر ایران جلب شده است؛ مواضعی که طی سال‌های گذشته در اجلاس‌های مشابه بارها مطرح شده اما اکنون بیش از هر زمان دیگری مورد توجه و پذیرش دیگر کشورهای اسلامی قرار گرفته است.

ناظران منطقه‌ای بر این باورند که حمله اسرائیل به قطر نشان می‌دهد این رژیم هیچ حد و مرزی برای اقدامات خود قائل نیست و نمونه‌های مشابه در سوریه، لبنان، قطر و ایران گواهی بر این مدعاست. در چنین فضایی نشست دوحه نه تنها پاسخ به یک تجاوز است بلکه آزمونی برای همبستگی سیاسی و امنیتی کشورهای اسلامی و عربی به شمار می‌آید، آزمونی که پیامدهای آن می‌تواند شکل آینده امنیت منطقه را تحت تأثیر قرار دهد.

بررسی تحولات پرونده هسته‌ای در گفت‌وگوی «ایران» با رحمان قهرمانپور، صاحب نظر سیاست خارجی

احتمال جلوگیری از تشدید بحران وجود دارد

گفت و گو

مریم سالاری- دبیر گروه دیپلماسی/ توافق اخیر ایران و آژانس بین‌المللی انرژی اتمی بار دیگر نگاه‌ها را متوجه سرنوشت مکانیزم ماشه کرده است؛ سازوکاری که در آستانه ضرب‌الاجل چند هفته‌ای به محور اصلی تحرکات دیپلماتیک اروپا بدل شده است. در این میان، تروئیکای اروپایی می‌کوشند با بهره‌گیری از فضای ایجاد شده، اهداف خاص خود را در قبال برنامه هسته‌ای ایران دنبال کنند. برای بررسی ابعاد این توافق و چشم‌انداز آن با رحمان قهرمانپور، صاحب‌نظر سیاست خارجی گفت‌وگو کرده‌ایم.

با توجه به توافق جدیدی که میان ایران و آژانس شکل گرفته و چشم‌انداز فعال شدن مکانیزم اسنپ‌بک و همچنین تفسیرهای گوناگونی که از توافق جدید ارائه شده، این پرسش مطرح می‌شود که اساساً قرار است چه تحولاتی ذیل آن رخ دهد؟

در واقع نگاه ایران، اروپا و آژانس به این توافق متفاوت است. ایران تلاش می‌کند از طریق این توافق مانع بازگشت مکانیزم ماشه شود؛ همان‌طور که آقای عراقچی نیز تأکید کرده بود در صورت فعال شدن ماشه، ایران دیگر این توافق را اجرا نخواهد کرد. از منظر آژانس، این موضوع اهمیتی ویژه دارد، زیرا می‌تواند به افزایش اعتبار آن منجر شود. معمولاً کشورهایی که تأسیسات هسته‌ای‌شان مورد حمله قرار می‌گیرد، برای مدت‌های طولانی همکاری خود را با آژانس متوقف می‌کنند؛ بویژه آنکه آژانس برخلاف رویه مرسوم این حملات را محکوم یا حتی از حمله‌کنندگان انتقاد نکرده است. طبیعی است که همین مسأله باعث نارضایتی ایران شده است. از این رو، چنین توافقی می‌تواند برای اعتبار آژانس ارزشمند باشد. علاوه بر این، آقای گروسی در نشست شورای حکام اعلام کرد که مقامات ایرانی به او اطمینان داده‌اند ایران از معاهده ان‌پی‌تی خارج نخواهد شد؛ موضوعی که دو دستاورد مهم برای آژانس محسوب می‌شود: اول ادامه بازرسی‌ها در ایران و دوم پایبندی ایران به ان پی تی.

تروئیکای اروپایی چگونه به این توافق نگاه می‌کند؟ آیا این توافق می‌تواند جلوی فعال شدن مکانیسم ماشه را بگیرد؟

از نگاه اروپایی‌ها مسأله اصلی به تعهدات ایران در چهارچوب ان‌پی‌تی و توافق جامع پادمان بازمی‌گردد. اتحادیه اروپا به‌طور مستقیم چنین برداشتی ندارد که بخواهد صرفاً به خاطر این توافق، مکانیزم ماشه را فعال نکند. پرسش مهم اینجاست که در روزهای باقی‌مانده آیا امکان نزدیک‌تر شدن برداشت‌های طرفین از این توافق وجود دارد یا خیر.

نکته دیگری که در ارتباط با موضع تروئیکای اروپایی مطرح است، بازتاب جدی آن در رسانه‌هاست. یادآوری سخنان آقای گروسی در این زمینه اهمیت دارد. او تأکید کرده بود که این توافق می‌تواند جلوی یک جنگ را بگیرد. از نظر تئوریک و روی کاغذ این ارزیابی درست است. اگر توافق قطعی شود و به سرعت اجرا گردد و در همان زمان ایران نیز وارد گفت‌وگو با آمریکا شود، احتمال جلوگیری از تشدید بحران وجود خواهد داشت.

با این حال، نکته‌ای که نباید نادیده گرفته شود، نگاه متفاوت اروپایی‌هاست. آنها از همان ابتدا اعلام کرده‌اند که هیچ زمان‌بندی مشخصی برای اجرای توافق در نظر نگرفته‌اند. برای اروپا اطلاع از وضعیت اورانیوم ۶۰ درصد ایران بسیار مهم است؛ موضوعی که برای تهران نیز اهمیت ویژه‌ای دارد، چراکه ایران نمی‌خواهد این کارت بازی را به‌آسانی از دست بدهد و به همین وسیله در پی جلوگیری از بازگشت مکانیزم ماشه است. در مقابل، اروپایی‌ها تلاش می‌کنند تا پیش از سررسید احتمالی فعال‌سازی ماشه در هفته آینده، از طریق مسیرهای دیپلماتیک با ایران و آمریکا وضعیت موجود را بهبود بخشند و زمینه را برای رسیدن به توافقی پایدار فراهم کنند.

آقای دکتر! ارائه اطلاعات دقیق هسته‌ای چه منفعتی برای اروپا دارد؟ با توجه به اینکه ۴۰۰ کیلو اورانیوم برای ایران یک کارت بازی مهم است؟

ارزیابی‌های اطلاعاتی و امنیتی درباره توان هسته‌ای یک کشور از حیث اهمیت و حساسیت برای اروپا و آمریکا حیاتی است. تاکنون به‌جز آمریکا، بازیگران بین‌المللی به این تأسیسات دسترسی نداشته‌اند. آژانس مرجع معتبر و مورد اتکاست؛ اگر این نهاد گزارش کند که مواد هسته‌ای دست‌خورده باقی مانده‌اند، آن گزارش اثرگذاری ویژه‌ای خواهد داشت و به راحتی قابل انکار نخواهد بود. بنابراین داشتن چنین گزارش‌های معتبری برای آمریکا و اروپا بسیار اهمیت دارد تا براساس آن سیاست‌گذاری و برنامه‌ریزی امنیتی و دیپلماتیک خود را انجام دهند.

در نهایت اروپا دقیقاً چه انتظاری از ایران دارد؟ آیا هدف آنها توقف کامل فعالیت‌های هسته‌ای ایران است یا همچنان برای حق غنی‌سازی کشورمان احترام قائلند؟ از سوی دیگر، اکنون در متن توافق دو شرط اصلی اروپا مطرح شده است: اول، راستی‌آزمایی درباره اورانیوم و دوم، اجرای کامل پادمان. به نظر شما، در فاصله دو هفته باقی‌مانده، این امکان وجود دارد که موضوع مذاکره مستقیم با آمریکا نیز به‌عنوان شرط سوم اروپا برای جلوگیری از فعال شدن مکانیزم ماشه مطرح شود؟

مسأله اصلی اروپا این است که از رهگذر چنین توافق‌هایی بتواند استقلال استراتژیک خود را در سیاست خارجی نشان دهد و ثابت کند همچنان یک بازیگر مهم در عرصه بین‌المللی است که قادر است در بحران‌ها نقش‌آفرینی کند. اما پرسش مهم اینجاست که در روزهای باقی‌مانده، آیا احتمال آغاز مذاکرات مستقیم میان ایران و آمریکا وجود دارد یا خیر. این موضوع به عوامل متعددی بستگی دارد؛ از جمله نقش‌آفرینی میانجی‌ها، میزان انعطاف آمریکا در کاهش شروط خود و همچنین امکان پذیرش غنی‌سازی صفر از سوی ایران. در هر صورت، تصمیم‌گیری‌های نهایی باید هم در تهران و هم در واشنگتن انجام شود و تا آن زمان چاره‌ای جز انتظار و مشاهده نتیجه این روند وجود ندارد.

> غنی‌سازی ۶۰ درصدی بیش از هر چیز یک ابزار چانه‌زنی دیپلماتیک است، نه یک ابزار بازدارندگی نظامی. متأسفانه برخی از افراد غیرمتخصص از این مفهوم برداشت اشتباه دارند و آن را معادل بازدارندگی هسته‌ای می‌دانند، در حالی که واقعیت چنین نیست

تهران تا کجا حاضر است برای شکل‌گیری مذاکره پیش برود؟

توافق اخیر با آژانس نشان داد که تهران آمادگی انعطاف و چانه‌زنی را دارد. در چهارچوب دیپلماسی اجبار نیز معمولاً گفته می‌شود امتیازاتی که طرف فشارآورنده یعنی آمریکا می‌دهد، بسیار تعیین کننده‌تر از امتیازات طرف مقابل است. ایران بارها امتیازاتی داده اما پرسش اینجاست که آیا آمریکا در برابر این انعطاف متوقف خواهد شد یا نه. به نظر می‌رسد برداشت غالب در ایران این است که واشنگتن قصد توقف ندارد و از همین رو ایران نیز نباید از مواضع خود عقب‌نشینی کند و باید بر مقاومت و ایستادگی تأکید داشته باشد تا آمریکا را به دادن امتیازات بیشتر وادارد.

در این میان، یک پرسش جدی دیگر نیز مطرح است: چرا ایران به غنی‌سازی ۶۰ درصدی روی آورد؟ پاسخ روشن است؛ این اقدام واکنشی بود به خروج ترامپ از برجام در سال ۲۰۱۸. ایران براساس اصل عمل متقابل، بخشی از تعهدات برجامی خود را کنار گذاشت و سطح غنی‌سازی را افزایش داد. بنابراین غنی‌سازی ۶۰ درصدی بیش از هر چیز یک ابزار چانه‌زنی دیپلماتیک است، نه یک ابزار بازدارندگی نظامی. متأسفانه برخی از افراد غیرمتخصص از این مفهوم برداشت اشتباه دارند و آن را معادل بازدارندگی هسته‌ای می‌دانند، در حالی که واقعیت چنین نیست. کشورهایی مانند ژاپن نیز اورانیوم غنی‌شده قابل توجهی دارند، اما این به معنای برخورداری از بازدارندگی نظامی نیست.

ایران بارها از این ابزار چانه‌زنی دیپلماتیک استفاده کرده است؛ گاهی نتیجه داده و گاهی نه. اکنون نیز بحث درباره ۴۰۰ کیلوگرم اورانیوم در همین چهارچوب قابل تفسیر است: بخشی از راهبرد چانه‌زنی ایران برای گرفتن امتیاز در عرصه دیپلماسی. در واقع، تهران هیچ راهبرد جدی برای رساندن این روند به سطح ۹۰ درصد و نظامی ندارد.

آگهی مزایده عمومی فروش سهام

بانک رفاه کارگران REFAH KARGARAN BANK

شرکت پالایش نفت امام خمینی(ره) شازند

شماره ۱۴۰۴/۰۲

بانک رفاه کارگران در نظر دارد نسبت به‌فروش **۴۹,۳۵ درصد از سهام شرکت پالایش نفت امام خمینی(ره) شازند(سهامی عام) به تعداد ۵۹,۹۵۹,۶۳۴,۱۲۸ سهم به ارزش ۲,۸۰۷,۶۰۹,۸۶۸,۰۴۳,۶۰۰ ریال** از طریق برگزاری مزایده عمومی به اشخاص حقیقی و حقوقی ذیصلاح اقدام نماید. متقاضیان خرید سهام مزبور می‌توانند از تاریخ انتشار این آگهی حداکثر تا پایان وقت اداری روز شنبه مورخ ۱۴۰۴/۰۶/۲۹ با در دست داشتن معرفی‌نامه کتبی مشتمل بر درج شماره شناسه ملی (اشخاص حقوقی) به‌همراه کد ملی (اشخاص حقیقی) در ساعات اداری به اداره سرمایه‌گذاری و امور مجامع شرکت‌ها بانک، به آدرس: تهران، بلوار کشاورز، رو به روی بیمارستان پارس، ساختمان بانک رفاه کارگران، اداره سرمایه‌گذاری و امور مجامع شرکت‌ها بانک مراجعه و اسناد مزایده را دریافت نمایند (شماره‌های تماس: ۰۲۱۴۱۳۷۳۲۸۴-۰۲۱۴۱۳۷۳۳۱۰۰).

شرایط شرکت در مزایده:

۱- ارزش پایه معامله و شرایط پرداخت ثمن معامله به‌شرح جدول ذیل به‌اطلاع متقاضیان می‌رسد.

مبالغ به ریال

نام شرکت	پالایش نفت امام خمینی(ره) شازند
سرمایه ثبت شده	۱۲۱,۴۸۷,۳۷۷,۹۵۱,۰۰۰
تعداد سهام قابل واگذاری	۵۹,۹۵۹,۶۳۴,۱۲۸
قیمت پایه کل سهام قابل واگذاری	۲,۸۰۷,۶۰۹,۸۶۸,۰۴۳,۶۰۰
مبلغ سپرده شرکت در مزایده	۲۲۴,۶۰۸,۷۸۹,۴۴۳,۴۸۸
شرایط واگذاری(۱)	نقد و اقساط به‌صورت ۸۰ درصد نقد و الباقی اقساط ۳ ماهه طی ۳ سال با نرخ ۲۳ درصد سالیانه

(۱) قیمت اعلامی، قیمت پایه بوده و اولویت واگذاری به ترتیب:
۱- با خریدارانی است که متقاضی خرید نقدی بوده و قیمتی بالاتر از قیمت پایه را پیشنهاد نمایند.
۲- با خریدارانی است که حصه نقدی بیشتر و قیمتی بالاتر از قیمت پایه را پیشنهاد نمایند.

۲- سپرده شرکت در مزایده معادل ۱۰ درصد ارزش حصه نقدی ثمن معامله می‌باشد که می‌بایستی به‌صورت وجه نقد واریزی به‌حساب شماره ۵۰۰۰۰۱۴ به‌نام اداره حسابداری نزد شعبه پردیس بانک رفاه کارگران یا ضمانت‌نامه بانکی معتبر، غیر از بانک رفاه کارگران با اعتبار سه ماهه به‌صورت عندالمطالبه قابل تمدید و بی‌قید و شرط ارائه گردد. حق فروشنده جهت بررسی، قبول یا رد و درخواست اصلاح متن ضمانت‌نامه در مهلت محدود، محفوظ و متقاضی مکلف به رعایت آن است.

۳- متقاضیان می‌بایست پیشنهادات خود را نسبت به کل سهام عرضه شده، حداکثر تا پایان وقت اداری روز سه‌شنبه مورخ ۱۴۰۴/۰۷/۰۱ به نشانی اعلام شده فوق تحویل و رسید دریافت نمایند. بدیهی است به پیشنهاداتی که بعد از موعد مقرر واصل گردد ترتیب اثر داده نخواهد شد.

۴- شرکت در مزایده به معنی اطلاع و آگاهی کامل متقاضی نسبت به شرایط شرکت بوده و خریدار با شرکت در مزایده کلیه اختیارات خصوصاً خیار غبن ولو فاحش را از سوی خود سلب و اسقاط می‌نماید.

۵- چنانچه برنده مزایده ظرف مهلت مقرر از تاریخ ابلاغ توسط مزایده‌گزار نسبت به امضای قرارداد تدوین شده توسط حوزه حقوقی بانک و پرداخت بخش نقدی ثمن معامله و ارائه اسناد تضمین اقدام ننماید، هیچ‌گونه ادعایی نسبت به سپرده شرکت در مزایده نخواهد داشت و مزایده‌گزار می‌تواند ضمانت‌نامه بانکی ارائه شده را به نفع خود ضبط نماید.

۶- پاکت‌های مزایده در ساعت ۱۰:۰۰ صبح روز سه‌شنبه مورخ ۱۴۰۴/۰۷/۰۸ در سالن جلسات بانک واقع در تهران، خیابان ولیعصر(عج)، نرسیده به میدان ونک، ساختمان بانک رفاه کارگران مفتوح خواهد گردید. حضور پیشنهاد دهندگان یا نماینده قانونی آنان در جلسه با ارائه مدارک شناسایی یا معرفی‌نامه معتبر، مجاز می‌باشد. در جلسه مزبور صرفاً خریداران حائز رتبه‌های اول و دوم معرفی گردیده و برنده نهایی متعاقباً اعلام خواهد شد.

۷- استرداد سپرده شرکت در مزایده برنده دوم(وجه نقد/ضمانت‌نامه بانکی معتبر-وفق بند ۲) منوط به انعقاد قرارداد و تسویه کامل بخش نقدی ثمن معامله و دریافت اسناد تضمین از برنده اول مزایده می‌باشد. سپرده شرکت در مزایده سایر مزایده‌گران پس از برگزاری جلسه مزایده مسترد می‌گردد.

۸- فروشنده در رد یا قبول هر یک از/کلیه پیشنهادات واصله مختار است.

آگهی مزایده عمومی فروش سهام

بانک رفاه کارگران REFAH KARGARAN BANK

شرکت سرمایه‌گذاری توسعه سرمایه رفاه (سهامی خاص)

شماره ۱۴۰۴/۰۴

مجموعه بانک رفاه کارگران در نظر دارد نسبت به‌فروش **۱۰۰ درصد سهام شرکت سرمایه‌گذاری توسعه سرمایه رفاه(سهامی خاص) به تعداد ۱,۰۰۰,۰۰۰,۰۰۰ سهم به ارزش ۲,۳۱۰,۹۵۱,۲۳۲,۰۰۰,۰۰۰ ریال** از طریق برگزاری مزایده عمومی به اشخاص حقیقی و حقوقی ذیصلاح اقدام نماید. متقاضیان خرید سهام مزبور می‌توانند از تاریخ انتشار این آگهی حداکثر تا پایان وقت اداری روز دوشنبه مورخ ۱۴۰۴/۰۶/۲۴ با در دست داشتن معرفی‌نامه کتبی مشتمل بر درج شماره شناسه ملی (اشخاص حقوقی) به‌همراه کد ملی (اشخاص حقیقی) در ساعات اداری به اداره سرمایه‌گذاری و امور مجامع شرکت‌ها بانک، به آدرس: تهران، بلوار کشاورز، رو به روی بیمارستان پارس، ساختمان بانک رفاه کارگران، اداره سرمایه‌گذاری و امور مجامع شرکت‌ها بانک مراجعه و اسناد مزایده را دریافت نمایند(شماره تماس: ۰۲۱۴۱۳۷۳۳۱۰).

شرایط شرکت در مزایده:

۱- ارزش پایه معامله و شرایط پرداخت ثمن معامله به‌شرح جدول ذیل به‌اطلاع متقاضیان می‌رسد.

مبالغ به ریال

نام شرکت	سرمایه‌گذاری توسعه سرمایه رفاه(سهامی خاص)
سرمایه ثبت شده	۱,۰۰۰,۰۰۰,۰۰۰,۰۰۰
تعداد سهام قابل واگذاری	۱,۰۰۰,۰۰۰,۰۰۰
قیمت پایه کل سهام قابل واگذاری	۲,۳۱۰,۹۵۱,۲۳۲,۰۰۰,۰۰۰
مبلغ سپرده شرکت در مزایده	۱۶۱,۷۶۶,۵۸۶,۲۴۰,۰۰۰
شرایط واگذاری(۱)	به‌صورت نقد و اقساط با شرایط ۷۰ درصد نقد و الباقی اقساط ۶ ماهه طی ۵ سال با نرخ سود ۲۳ درصد سالانه

(۱) قیمت اعلامی، قیمت پایه بوده و اولویت واگذاری به ترتیب:
۱- با خریدارانی است که متقاضی خرید نقدی بوده و قیمتی بالاتر از قیمت پایه را پیشنهاد نمایند.
۲- با خریدارانی است که حصه نقدی بیشتر و قیمتی بالاتر از قیمت پایه را پیشنهاد نمایند.

۲- سپرده شرکت در مزایده معادل ۱۰ درصد ارزش حصه نقدی ثمن معامله می‌باشد که می‌بایستی به‌صورت وجه نقد واریزی به‌حساب شماره ۵۰۰۰۰۱۴ به‌نام اداره حسابداری نزد شعبه پردیس بانک رفاه کارگران یا ضمانت‌نامه بانکی معتبر، غیر از بانک رفاه کارگران با اعتبار سه ماهه به‌صورت عندالمطالبه قابل تمدید و بی‌قید و شرط ارائه گردد. حق فروشنده جهت بررسی، قبول یا رد و درخواست اصلاح متن ضمانت‌نامه در مهلت محدود، محفوظ و متقاضی مکلف به رعایت آن است.

۳- متقاضیان می‌بایست پیشنهادات خود را نسبت به کل سهام عرضه شده، حداکثر تا پایان وقت اداری روز چهارشنبه مورخ ۱۴۰۴/۰۶/۲۶ به نشانی اعلام شده فوق تحویل و رسید دریافت نمایند. بدیهی است به پیشنهاداتی که بعد از موعد مقرر واصل گردد ترتیب اثر داده نخواهد شد.

۴- شرکت در مزایده به معنی اطلاع و آگاهی کامل متقاضی نسبت به شرایط شرکت بوده و خریدار با شرکت در مزایده کلیه اختیارات خصوصاً خیار غبن ولو فاحش را از سوی خود سلب و اسقاط می‌نماید.

۵- چنانچه برنده مزایده ظرف مهلت مقرر از تاریخ ابلاغ توسط مزایده‌گزار نسبت به امضای قرارداد تدوین شده توسط حوزه حقوقی بانک و پرداخت بخش نقدی ثمن معامله و ارائه اسناد تضمین اقدام ننماید، هیچ‌گونه ادعایی نسبت به سپرده شرکت در مزایده نخواهد داشت و مزایده‌گزار می‌تواند ضمانت‌نامه بانکی ارائه شده را به نفع خود ضبط نماید.

۶- پاکت‌های مزایده در ساعت ۱۰:۰۰ صبح روز دوشنبه مورخ ۱۴۰۴/۰۶/۳۱ در سالن جلسات بانک واقع در تهران، خیابان ولیعصر(عج)، نرسیده به میدان ونک، ساختمان بانک رفاه کارگران مفتوح خواهد گردید. حضور پیشنهاد دهندگان یا نماینده قانونی آنان در جلسه با ارائه مدارک شناسایی یا معرفی‌نامه معتبر، مجاز می‌باشد. در جلسه مزبور صرفاً خریداران حائز رتبه‌های اول و دوم معرفی گردیده و برنده نهایی متعاقباً اعلام خواهد شد.

۷- استرداد سپرده شرکت در مزایده برنده دوم(وجه نقد/ضمانت‌نامه بانکی معتبر-وفق بند ۲) منوط به انعقاد قرارداد و تسویه کامل بخش نقدی ثمن معامله و دریافت اسناد تضمین از برنده اول مزایده می‌باشد. سپرده شرکت در مزایده سایر مزایده‌گران پس از برگزاری جلسه مزایده مسترد می‌گردد.

۸- فروشنده در رد یا قبول هر یک از/کلیه پیشنهادات واصله مختار است.

عکس: Getty Images

اسرائیل در حال نابودی ترتیبات «کمپ دیوید» با مصر است

«صلح سرد» تل آویو- قاهره به پایان می رسد؟

تحلیل

تهدید اخیر بنیامین نتانیاهو، نخست‌وزیر اسرائیل برای جلوگیری از قرارداد گاز ۳۵ میلیارد دلاری رژیم اسرائیل با مصر اشتباه محاسباتی خطرناکی بوده که می‌تواند به تضعیف مهم‌ترین مشارکت عربی-صهیونیستی بینجامد. نتانیاهو توقف این توافق را با ادعای نقض معاهده صلح توسط مصر از طریق استقرار نظامی در صحرای سینا توجیه کرد؛ ادعایی که مصر آن را رد می‌کند. موضع جدید نخست‌وزیر اسرائیل نشان‌دهنده الگویی نگران‌کننده از بحران‌سازی‌های ساختگی برای فشار بر قاهره به منظور پذیرش سیاست‌هایی بوده که هیچ دولت مصری هرگز حاضر به پذیرش آنها نیست.

پس از ۴۶ سال صلح سرد و همکاری ظاهری، وزش بادی خصمانه از تل‌آویو به سوی قاهره درجریان است. این خطای استراتژیک عمیقی از سوی کابینه نتانیاهو در لحظه‌ای به شمار می‌رود که مصر با فشارهای شدید داخلی و بین‌المللی بر سر غزه مواجه است.

اتهامات علیه مصر الگویی آشنا دارند. نتانیاهو یا منابع ناشناس «دولتی» ادعاهای جدی درباره نقض احتمالی توافق مصر-اسرائیل مطرح می‌کنند، رسانه‌ها سریعاً آنها را بازتاب داده و دامن می‌زنند، سپس حامیان حزب لیکود با حرارت از موضع خصمانه نخست‌وزیر خود در تلویزیون و شبکه‌های اجتماعی دفاع می‌کنند.

اوایل سال جاری، یخییل لَیتِر، سفیر اسرائیل در ایالات متحده به سازمان‌های یهودی‌آمریکایی درباره استقرار ادعایی تسلیحات تهاجمی مصر در صحرای سینا هشدار داد که به ادعای او، «نقض آشکار» معاهده بوده و وعده داد که اسرائیل «به زودی و با قاطعیت» به تقویت مواضع نظامی مصر در سینا رسیدگی خواهد کرد. این ادعاها بعداً توسط مقامات امنیتی رد شد که اعتراف کردند گزارش‌های شبکه‌های اجتماعی درباره افزایش نیروهای مصری در سینا «نادرست» بوده و «توسط چهره‌های راستگرا به دلایل سیاسی منتشر شده‌اند.»

میزان حضور نیروهای مصری در سینا نه‌تنها توسط ارتش اسرائیل، بلکه توسط قوی‌ترین نیروی جاسوسی خاورمیانه به طور مداوم تحت نظر است. مقامات صهیونیست دو نفر از مشاوران نتانیاهو را به اتهام ارتباط غیرقانونی با قطر بازداشت کرده‌اند و افشای اینکه کارکنان کابینه که از قطر پول می‌گرفتند و به انتشار پیام‌های ضدمصری کمک کرده‌اند، به این بحران دامن زد و دیپلمات‌های مصری را شوکه کرد.

قرارداد گازی متوقف‌شده آورده عظیمی برای رژیم صهیونیستی و مصر به همراه داشت. افزایش تولید گاز اسرائیل و گسترش زیرساخت‌های صادراتی و سرمایه‌گذاری ۴۰۰ میلیون دلاری مصر در اتصال خطوط لوله از جمله آنها بود. مصر همچنین برای بازار داخلی خود شدیداً به گاز نیاز دارد، در حالی که شرکت‌های اسرائیلی سود هنگفتی به دست خواهند آورد.

دلیل توقف این قرارداد توسط مقامات اسرائیلی در فقدان سیاستی منسجم در قبال جنگ غزه نهفته است. آنها از بحث درباره برنامه‌های واقع‌بینانه «فردای پس از جنگ» خودداری ورزیده و در عوض، شعار توخالی «نه حماس و نه تشکیلات خودگردان فلسطین» را تکرار می‌کنند. این خلأ سیاستی، فضایی برای خیال‌پردازی چهره‌های فوق افراطی ایجاد کرده است؛ از جمله انتظار اینکه مصر «مهاجرت به اصطلاح داوطلبانه» فلسطینیان از غزه را بپذیرد. لَیتِر این استراتژی را در فوریه به پیش‌نمایش گذاشت و دونالد ترامپ، رئیس‌جمهوری ایالات متحده پیشنهاد داده که مصر، اردن و دیگران جمعیت غزه را جذب کنند.

همزمانی تعلیق قرارداد گازی با احتمال اشغال مجدد شهر غزه توسط اسرائیل حاکی از کمپین فشار هماهنگ مرتبط با توطئه «ریویرای غزه» است. این رویکرد اساساً خطوط قرمز مصر را نادیده می‌گیرد. هیچ دولت مصری در کوچ اجباری فلسطینی‌ها مشارکت نخواهد کرد چون به طور قطع پیامدهای امنیتی و هزینه‌های سیاسی آن ویرانگر خواهد بود.

مصر بهای سنگینی برای حفظ آرامش ظاهری با اسرائیل در طول جنگ غزه پرداخته است. معترضان حامی فلسطین به نمایندگی‌های دیپلماتیک مصر در سراسر جهان حمله کرده‌اند، در حالی که قاهره به دلیل همکاری با سیاست‌های اسرائیل مورد انتقاد قرار گرفته است. رویکرد کنونی کابینه نتانیاهو تهدیدی برای تضعیف تمام همکاری‌های بین دو طرف است. اکنون که هیچ سفیری در قاهره یا تل‌آویو خدمت نمی‌کند، کانال‌های دیپلماتیک در حال تنگ‌تر شدن هستند.

معاهده صلح اسرائیل و مصر در سال ۱۹۷۹ به عنوان یکی از مهم‌ترین اتفاقات دیپلماتیک خاورمیانه، پایه‌ای برای امنیت منطقه‌ای اسرائیل فراهم کرده است. مارس امسال، عبدالفتاح السیسی، رئیس‌جمهوری مصر این توافقات را گرامی و بزرگ داشت؛ اما توافقات صلح نیازمند پرورش هستند، نه بهره‌کشی.

با سوءاستفاده از مصر به عنوان محلی برای کوچ و استقرار اجباری فلسطینیان، اسرائیل به جای داشتن شریکی ارزشمند در منطقه پیرامونی خود، خطر بیگانگی با مهم‌ترین کشور جهان عرب را به جان می‌خرد. پس از حملات غیرقانونی به دوحه و کنارکشیدن قطر از میانجیگری بین حماس و اسرائیل، مصر می‌تواند نقش مذاکره‌کننده اصلی بین دو طرف را دوباره برعهده بگیرد.

حتی منافع بلندمدت اسرائیل ایجاب می‌کند که از خیال‌پردازی‌های کوچ اجباری فلسطینی‌ها دست کشیده و نگرانی‌های مشروع مصر را به رسمیت بشناسد. قرارداد گازی به نفع هر دو طرف است و به ضرر رژیم صهیونیستی خواهد بود تا برای وادار کردن قاهره به پذیرش سیاست‌های غیرقابل‌دفاع، از این قرارداد به عنوان اهرم استفاده کند.

منبع: Financial Times

> پس از ۴۶ سال صلح سرد و همکاری ظاهری، وزش بادی خصمانه از تل‌آویو به سوی قاهره درجریان است. این خطای استراتژیک عمیقی از سوی کابینه نتانیاهو در لحظه‌ای به شمار می‌رود که مصر با فشارهای شدید داخلی و بین‌المللی بر سر غزه مواجه است

برش

ترکیه، هدف بعدی اسرائیل؟

پس از تجاوز هوایی اسرائیل به دوحه برای ترور رهبران حماس، روزنامه اسرائیلی هاآرتص فاش کرد که احتمال گشودن جبهه‌ای جدید علیه ترکیه از سوی رژیم صهیونیستی وجود دارد. این نشریه اذعان کرد که نگرانی‌های داخلی اسرائیل در حال افزایش بوده و تحلیلگران معتقدند هرگونه رویارویی با آنکارا به مراتب خطرناک‌تر از حمله به دوحه خواهد بود. سال‌هاست که بذرهای رویارویی آنکارا و تل‌آویو در حال رشد است. حمایت آشکار ترکیه از حماس و گسترش نفوذش در سوریه را می‌توان حرکت آنکارا به سمت سرزمین‌های اشغالی دانست. رجب طیب اردوغان، رئیس جمهوری ترکیه نیز در دشمنی خود با رژیم صهیونیستی صریح سخن گفته است. از آغاز جنگ غزه، او از محکوم‌کردن حماس خودداری ورزیده و در عوض، تندی سخنانش علیه اسرائیل را شدت بخشیده و نسل‌کشی این رژیم در غزه را محکوم کرده است و حتی گفته که تجاوزات اسرائیل از هولوکاست نیز بدتر است. اما تا همین اواخر، احتمال درگیری مسلحانه بین ترکیه و اسرائیل که هر دو از شرکای استراتژیک ایالات متحده و اروپا هستند، غیرقابل‌تصور به نظر می‌رسید.

با این حال، هاآرتص با اشاره به ادعای اخیر شاباک درباره خنثی‌سازی طرح ترور ایتمار بن‌گویر توسط یک تیم وابسته به حماس در ترکیه، این سؤال را مطرح کرد: «آیا آنکارا در طراحی این عملیات نقش داشته است؟» هرچند دولت ترکیه هرگونه دخالت را فوراً رد کرده، اما این روزنامه هشدار داده که به هر حال، ممکن است اسرائیل دفاتر حماس در استانبول را هدف قرار دهد. اگر اسرائیل می‌توانست این ادعا را اثبات کرده و طرح ترور موفقیت‌آمیز می‌بود، نتانیاهو آن را عملی جنگی تلقی می‌کرد. سال‌هاست که آنکارا میزبان رهبران حماس بوده، اجازه برگزاری تجمعات عمومی به افتخار آنها را داده و امکان جمع‌آوری کمک مالی و عضوگیری در خاک ترکیه را برای این گروه فراهم کرده است. عوامل ارشد حماس با مصونیت نسبی دفاتری در استانبول دارند. اردوغان بارها حماس را جنبش مقاومت توصیف کرده است. این حمایت ترکیه را از دیگر دولت‌های منتقد اسرائیل متمایز می‌کند؛ برخلاف قطر که میزبانی خود از حماس را دیپلماتیک می‌خواند، آنکارا به حماس هم پوشش سیاسی و هم زیرساخت عملیاتی برای فعالیت‌هایش ارائه می‌دهد. حمله غافلگیرکننده اسرائیل به رهبری ارشد حماس در قطر زنگ‌خطری برای آنکارا بود. اگر اسرائیل حاضر باشد حماس را در دوحه هدف قرار دهد، چه چیزی مانع از آن می‌شود که عوامل این گروه را در ترکیه هدف قرار ندهد؟ ترکیه به حق نگران بوده که ممکن است هدف بعدی اسرائیل باشد. اما هاآرتص عبری تأکید کرد که ترکیه تفاوت بنیادینی با قطر دارد؛ زیرا دارای ارتشی قدرتمند بوده (دومین نیروی نظامی بزرگ در ناتو)، در سوریه، لیبی و شرق مدیترانه نفوذ دارد و عضو پیمان آتلانتیک شمالی است. بنابراین، هرگونه حمله به ترکیه می‌تواند یک درگیری محدود را به بحرانی منطقه‌ای (بلکه جهانی) تبدیل کند. این نشریه عبری همچنین هشدار داد که ورود اسرائیل به درگیری با ترکیه به معنای از دست دادن حمایت غرب و گشودن جبهه‌هایی پیچیده خواهد بود که ثبات منطقه را تهدید می‌کند؛ خصوصاً با توجه به محکومیت حمله به قطر توسط اردوغان که آن را «نقض آشکار حقوق بین‌الملل» خوانده و بر حمایت ترکیه از «برادران فلسطینی» تأکید کرده است.

سایپا
SEECO شرکت مهندسی توسعه سایپا
مناقصه عمومی
به شماره TEG 1404/3003-13
شرکت مهندسی توسعه سایپا در نظر دارد عملیات اجرایی ابنیه بتنی سقف طبقه همکف ساختمان خدمات رفاهی شرکت سایپا دیزل را به پیمانکاران واجدشرایط واگذار نماید.
لذا از واجدین شرایط دعوت می‌گردد جهت دریافت اطلاعات تکمیلی به سایت seeco.ir مراجعه و یا با شماره تلفن ۱۷~۰۲۱-۴۶۰۷۳۶۰۵ تماس حاصل فرمایند.
(هزینه چاپ آگهی به‌عهده برنده مناقصه خواهد بود)

قالبهای بزرگ صنعتی سایپا
سایپا
آگهی مزایده
شرکت قالبهای صنعتی سایپا در نظر دارد یک دستگاه ماشین سنگ دروازه‌ای ELB مازاد بر نیاز خود را از طریق مزایده به‌فروش برساند. از کلیه متقاضیانی که مایل به شرکت در مزایده هستند دعوت می‌شود با مراجعه به آدرس شرکت نسبت به دریافت مدارک مزایده اقدام نمایند. شرکت‌کنندگان حداکثر تا تاریخ ۱۴۰۴/۰۶/۲۷ مهلت دارند نسبت به تکمیل و ارسال پاکات پیشنهاد قیمت خود به آدرس ذیل اقدام نمایند.
کیلومتر ۱۴جاده مخصوص کرج، خیابان گلستانک پلاک۱۶. شرکت قالبهای بزرگ صنعتی سایپا
کدپستی: ۱۳۸۶۱۱۴۵۳۱

شرکت پتروشیمی نوری سهامی عام NOPC
آگهی شناسایی و ارزیابی کیفی مناقصه‌گران (یک مرحله‌ای)
مناقصه شماره ۱۴۰۴/۱۳ نوبت اول

ردیف	عنوان	شرح
۱	نام و نشانی دستگاه مناقصه‌گزار	استان بوشهر، عسلویه، شرکت پتروشیمی نوری، صندوق پستی: ۱۱۵-۷۵۳۹۱/ تلفن‌های تماس: ۰۷۷-۳۷۳۲۲۲۵۰-۴ داخلی ۲۲۵۱-۲۲۵۴ دورنگار: ۰۷۷-۳۷۳۲۴۷۷۵/ سایت اینترنتی: www.nopc.co
۲	موضوع مناقصه	تهیه، طبخ و توزیع غذای کارکنان شرکت پتروشیمی نوری
۳	مبلغ برآورد	۳,۱۳۰,۷۶۷,۶۵۶,۵۶۷ ریال (مبلغ برآورد در هنگام ارسال دعوت‌نامه شرکت در مناقصه، به‌روزرسانی می‌گردد.)
۴	تاریخ، مهلت، نشانی دریافت و تحویل اسناد استعلام کیفی مناقصه‌گران	مناقصه‌گران می‌توانند فرم‌های ارزیابی کیفی را از طریق مراجعه به سامانه الکترونیکی معاملات شرکت پتروشیمی نوری به نشانی tender.nopc.co مشاهده یا از طریق سایت اینترنتی شرکت به نشانی www.nopc.co دریافت نموده و بعد از تکمیل آنها به‌همراه مدارک مربوطه، حداکثر تا ساعت ۱۵:۰۰ روز سه‌شنبه به تاریخ ۱۴۰۴/۰۷/۰۸ در سامانه گفته شده در بالا، بارگذاری و همچنین به‌صورت الکترونیکی به آدرس پست الکترونیکی tec@nopc.co که فقط عنوان و شماره مناقصه و نام شرکت متقاضی در قسمت موضوع ایمیل قید شده باشد؛ ارسال نمایند.
۵	مدت اعتبار پیشنهادها	در اسناد مناقصه آورده خواهد شد.
۶	نوع و مبلغ تضمین شرکت در مناقصه (پس از مرحله ارزیابی کیفی و دعوت از مناقصه‌گران احراز صلاحیت شده؛ همراه پیشنهاد قیمت ارائه گردد)	به‌صورت ضمانت‌نامه بانکی معتبر به مبلغ ۱۴۰,۰۰۰,۰۰۰,۰۰۰ ریال (یکصد و چهل میلیارد ریال) و یا واریز وجه نقد به‌حساب جاری شماره ۲۶۶۱۰۲۶۶۱۰ نزد بانک تجارت شعبه پتروشیمی نوری به‌نام شرکت پتروشیمی نوری

شرایط متقاضی:
۱- داشتن شخصیت حقوقی، شماره شناسه ملی و شماره اقتصادی مؤدیان مالیاتی
۲- داشتن تجربه و دانش فنی کافی مرتبط با موضوع مناقصه و حسن سابقه در کارهای قبلی.
۳- داشتن توانایی مالی و ارائه ضمانت‌نامه‌های بانکی معتبر.
۴- ارائه سوابق کاری و همچنین مدارک و گواهی‌نامه‌های مرتبط با سیستم‌های مدیریتی متناسب با موضوع مناقصه درصورت وجود.
۵- دارا بودن تأییدیه‌های مورد نیاز کسب و کار از مراجع ذیصلاح.
۶- ارائه صورتحساب‌های مالی حسابرسی شده توسط حسابرسان مستقل مربوط به آخرین سال مالی.
۷- تکمیل فرم‌های استعلام ارزیابی کیفی و ارسال مدارک مربوط.
شرکت پس از بررسی اسناد و مدارک دریافت شده و ارزیابی توانمندی متقاضیان درچارچوب ضوابط و مقررات، نسبت به توزیع اسناد مناقصه بین شرکت‌های واجد شرایط اقدام خواهد نمود. ارائه مدارک و سوابق مذکور هیچ حقی را برای متقاضیان جهت شرکت در مناقصه ایجاد نخواهد کرد. در ضمن به درخواست‌ها و مدارک ارسالی بعد از مدت گفته شده ترتیب اثر داده نخواهد شد و سایر اطلاعات و جزئیات مربوط در اسناد مناقصه آمده است.
روابط عمومی شرکت پتروشیمی نوری

الوفاق صحیفه ایران الدولیه
پذیرش آگهی های الوفاق
۱۸۷۷
www.al.vefagh.com

مدیرعامل گروه فولاد مبارکه خبر داد:

میدان «مدار»، نماد همکاری صنعت فولاد و نفت در مسیر توسعه ملی در جهت رفع ناترازی

مدیرعامل گروه فولاد مبارکه از آغاز عملیات توسعه میدان گازی «مدار» با سرمایه‌گذاری ۶۰۰ میلیون دلاری خبر داد و گفت: این پروژه با هدف افزایش تولید روزانه گاز تا سقف ۱۳میلیون متر مکعب استاندارد و تولید ۴۰هزار بشکه در روز میعانات گازی به مدت ۲۰ سال، گامی مهم در مسیر تأمین پایدار انرژی صنایع و ارتقای توان اقتصادی کشور و در راستای رشد سودآوری پایدار گروه فولاد مبارکه است.

سعید زرندی، مدیرعامل گروه فولاد مبارکه در تشریح جزئیات این طرح در گفت‌وگو با خبرنگار فولاد اظهار کرد: میدان گازی «مدار» که در عسلویه قرار دارد، با میزان درجای ۸٫۹ تریلیون فوت مکعب و نسبت میعانات به گاز ۸۸ بشکه در هر میلیون فوت مکعب، یکی از ظرفیت‌های ارزشمند کشور برای تأمین انرژی پایدار است.

وی در ادامه افزود: فولاد مبارکه با بهره‌گیری از توان فنی و مدیریتی، اجرای این پروژه را براساس مدل جدید قراردادی IPC برعهده گرفته که مزیت‌های قابل‌توجهی نسبت به قراردادهای بیع متقابل دارد.

مدیرعامل گروه فولاد مبارکه با اشاره به سناریوی منتخب توسعه پروژه خاطرنشان کرد: مطابق برنامه، ۲۰ حلقه چاه شامل ۱۹چاه جدید و تعمیر یک حلقه چاه موجود در قالب ۴ کلاستر حفاری می‌شود.

وی اذعان داشت: این عملیات شامل اجرای ۷۰ کیلومتر خطوط لوله جریانی از کلاسترها تا محل جمع‌آوری ۳۳ کیلومتر خطوط تولید تا پالایشگاه فاز ۱۵ و ۱۶ پارس جنوبی و احداث تأسیسات جانبی، صنعتی و غیرصنعتی است.

تولید روزانه حداکثر ۱۳ میلیون متر مکعب گاز

زرندی تصریح کرد: حداکثر نرخ تولید گاز این میدان در فاز نهایی، ۱۳ میلیون متر مکعب در روز و حداکثر تولید میعانات گازی ۴۰ هزار بشکه در روز برآورد شده است؛ علاوه بر آن، تولید زودهنگام این پروژه طی ۲۸ ماه نخست به میزان ۲ میلیون متر مکعب در روز خواهد بود و این در حالی است که مصرف فعلی گاز در گروه فولاد مبارکه در حال حاضر روزانه ۱۵ میلیون متر مکعب است.

وی با اشاره به ابعاد اقتصادی و اجتماعی این طرح گفت: سرمایه‌گذاری در این پروژه نه‌تنها به افزایش ظرفیت تولید گاز کشور کمک می‌کند، بلکه زمینه اشتغال‌زایی مستقیم و غیرمستقیم در بخش‌های مختلف مهندسی، حفاری، ساخت تجهیزات و حمل‌ونقل را نیز فراهم خواهد کرد.

همچنین با بهبود امنیت انرژی صنایع، به ویژه زنجیره تولید فولاد، شاهد تقویت رقابت‌پذیری بخش صنعت در بازارهای داخلی و خارجی خواهیم بود.

مدیرعامل گروه فولاد مبارکه در پایان تأکید کرد: این طرح با کارفرمایی شرکت نفت مناطق مرکزی ایران و در قالب مشارکت با شرکت مهندسی و ساختمان صنایع نفت (اویک) و استفاده از آخرین فن‌آوری‌های روز دنیا در بخش‌های سطح‌الارضی و تحت‌الارضی اجرا می‌شود و فولاد مبارکه با تکیه بر تجربه‌های گذشته در طرح‌های بزرگ ملی، متعهد به تحویل به‌موقع و باکیفیت این پروژه به فاز ۱۵ و ۱۶ پارس جنوبی خواهد بود.

اخبار

وزیر آموزش و پرورش:

زنگ آغاز سال تحصیلی با حضور رئیس جمهوری نواخته می‌شود

گروه اجتماعی/ وزیر آموزش و پرورش با بیان اینکه استان‌ها صد درصد آمادگی کامل برای آغاز سال تحصیلی دارند و مهر آرام و بی‌دغدغه‌ای را پشت سر خواهیم گذاشت، گفت: «زنگ آغاز سال تحصیلی ۸ صبح روز سه‌شنبه اول مهر با حضور رئیس جمهوری و تمام وزرا در مدارس نواخته می‌شود.»

به گزارش ایسنا، علیرضا کاظمی در حاشیه آیین خشت‌گذاری طرح مدرسه اولیا که در دبستان پسرانه دکتر حافظی منطقه ۱۰ تهران برگزار شد، با بیان اینکه با ابتکار انجمن اولیا و مربیان وزارت آموزش و پرورش، مدرسه اولیا طراحی شد و امروز خوشحالیم که ۳۲ مدرسه با کمک اولیا و مربیان در سطح استان‌ها ساخته می‌شود، گفت: «۱۷۷ کلاس درس با اعتباری حدود نیم همت و ۵۰۰ میلیارد تومان با مشارکت اولیا ساخته می‌شود.»

او با بیان اینکه ساخت مدرسه و رفع بی‌عدالتی‌ها و توسعه عدالت آموزشی، باورها و نگاه‌ها را در جامعه تغییر می‌دهد، گفت: «مهم‌تر از ساخت مدرسه، اساسی‌ترین مشکل نگاه است یعنی اگر رویکرد و باورها و نگاه‌ها را در جامعه تغییر دهیم، چیزی که می‌تواند جامعه را بسازد و به یک جامعه سعادتمند، آرام و با رفاه تبدیل کند، طبیعتاً باورهای آحاد جامعه است که از آموزش و نظام یاددهی و یادگیری عبور می‌کند. خوشبختانه امروز تمام بنگاه‌های اقتصادی و تمام دستگاه‌های اجرایی به این موضوع دقت دارند و یک انقلاب بزرگ در حوزه محرومیت‌زدایی از فضا و تجهیزات در حال شکل‌گیری است.» وزیر آموزش و پرورش با بیان اینکه یکی از جلوه‌های مشارکت خیرین را در خود خیرین می‌توان دید، گفت: «خیرین نماد مشارکت و کمک به نظام تعلیم و تربیت بودند، خیرین در سال گذشته نزدیک ۲۰ همت کمک کردند و امسال هم تا الان بیش از ۱۰ همت کمک کرده‌اند و پیش‌بینی می‌شود امسال کمک‌ها رکورد زده خواهد شد؛ احتمالاً تا ۲۵ همت به این موضوع کمک کنند.»

کاظمی گفت: «۷ هزار و ۷۰۰ فضا در کل کشور در حال ساخت است که این در تاریخ آموزش بی‌سابقه بوده، ۲۴۰۰ مورد بهره‌برداری می‌شود و انجمن اولیا و مربیان هم ۳۲ مدرسه در قالب ۱۷۷ کلاس درس می‌سازد.»

حکیم‌زاده، معاون آموزش ابتدایی وزارت آموزش و پرورش:

جمعیت دانش‌آموزی در ایران کاهش یافته است

گروه اجتماعی/ آیا جمعیت دانش‌آموزی کشور در سال تحصیلی جاری کاهش داشته است؟ رضوان حکیم‌زاده، معاون آموزش ابتدایی وزارت آموزش و پرورش در نشست خبری خود در پاسخ به این سؤال «ایران» گفت: «بله کاهش داشته است. آمار دانش‌آموزان ابتدایی ما در سال گذشته یک میلیون و ۳۱۹ هزار و ۲۲۲ نفر بود، ولی امسال این آمار به یک میلیون و ۲۵۷ هزار و ۷۷۴ نفر دانش‌آموز رسیده است. همان‌طور که سال به سال جمعیت کاهش پیدا می‌کند، طبیعی است که وقتی شش سال تمام‌ها هم به کلاس اول می‌رسند، جمعیت‌شان کاهش می‌یابد.»

معاون آموزش ابتدایی وزارت آموزش و پرورش درباره میزان ثبت‌نام دانش‌آموزان در مقطع کلاس اول ابتدایی گفت: «طبق آخرین آمار، برای ثبت‌نام شش سال تمام در سال تحصیلی ۱۴۰۵-۱۴۰۴ تعداد موالید یک میلیون و ۲۵۷ هزار و ۷۷۴ نفر است که از این آمار، یک میلیون و ۲۲۸ هزار و ۵۸۳ نفر در کلاس اول ابتدایی ثبت‌نام کردند و پیش‌بینی می‌شود در روزهای آتی مابقی دانش‌آموزان نیز نسبت به ثبت‌نام اقدام کنند. همچنین تعداد کل دانش‌آموزان ابتدایی در تمامی مقاطع، ۹ میلیون و ۲۱۶ هزار و ۲۴۳ نفر است که ۴۸.۵۵ درصد آنها دختر و ۵۱.۴۵ درصد آنها پسر هستند.»

حکیم‌زاده در این نشست به طرح مجلس مبنی بر کاهش سن ورود به مدرسه واکنش نشان داد و گفت: «طرح مجلس هنوز مصوب نشده است، اما اینکه بگوییم صددرصد مخالف هستیم، این‌طور نیست. آموزش و پرورش هنوز نظر نهایی خود را نگفته، اما توسعه دوره پیش‌دبستانی، اجباری و رایگان شدن آن یک ضرورت برای عدالت آموزشی است.» او با اشاره به این طرح و همسو بودن آن با سایر کشورها توضیح داد: «آن قسمت طرح که به عمومی، رایگان و اجباری شدن پیش‌دبستانی از سن ۵ سالگی اشاره دارد، با رویکرد کشورهای پیشرو و توسعه‌یافته همسو است. هیچ شاخصی مثل پوشش پیش‌دبستانی و دبستانی، تفاوت توسعه‌یافتگی کشورها را تبیین نمی‌کند، اما لزوماً به این معنا نخواهد بود که طول دوران تحصیل کم شود و این‌طور نیست که ما ۱۲ سال را به ۱۱ سال برسانیم؛ حتی کشورهای دیگر هم این کار را نکرده‌اند.»

معاون وزیر آموزش و پرورش درباره تصمیمات دولت قبل در مورد وضعیت پیش‌دبستانی‌ها گفت: «تغییر رویکردی که در دولت سیزدهم درباره نگاه صددرصدی به غیردولتی شدن پیش‌دبستانی وجود داشت، موجب کاهش قابل ملاحظه پوشش پیش‌دبستانی در سراسر کشور شد، به طوری که پوشش پیش‌دبستان از ۷۰ درصد به ۴۰ درصد رسید و در نهایت خانواده‌های مناطق کمتر برخوردار، اصلی‌ترین گروه متضرر در این تصمیم‌گیری بودند؛ در حالی که قبلاً موفق شده بودیم پوشش پیش‌دبستانی در همان مناطق را بالا ببریم، ولی وقتی قرار باشد خانواده‌ها هزینه پیش‌دبستانی را بپردازند، کودکان در خانواده‌های کمتر برخوردار از این دوره‌ها محروم خواهند شد.»

حکیم‌زاده با تأکید بر اینکه ما می‌توانیم دوره پیش‌دبستانی را رایگان، اجباری و عمومی و در عین حال ۱۲ سال آموزش تحصیلی را هم حفظ کنیم، گفت: «در نهایت آموزش و پرورش با آن قسمت از طرح که درباره عمومی، رایگان و اجباری کردن پیش‌دبستانی است، موافق است اما با آن قسمت که به کاهش سنوات تحصیل اشاره دارد مخالف است؛ زیرا باز هم رویکردهای جهانی نشان می‌دهد دولت‌ها هر چقدر در توسعه آموزش عمومی سرمایه‌گذاری کنند، برنده می‌شوند و لزومی به کاهش سنوات آموزشی ندارند، چرا که پیامدهای غیرقابل جبرانی خواهد داشت.»

دکتر ذبیح‌الله واحدی، مشاور حقوقی سازمان نظام پزشکی:

پزشک عمومی نباید دست به تیغ شود

گزارش خبری

محدثه جعفری
گروه اجتماعی

پزشکان عمومی هم می‌توانند دست به تیغ شوند! چندی پیش، هیأت عمومی دیوان عدالت اداری، مصوبه کمیته صلاحیت حرفه‌ای وزارت بهداشت مبنی بر ممنوعیت انجام عمل‌های جراحی زیبایی به دست پزشکان عمومی را خارج از حدود اختیار این مرجع دانست و رأی به ابطال آن داد؛ موضوعی که حواشی بسیاری داشت. مدت‌هاست عمل‌های زیبایی رشد افسارگسیخته‌ای پیدا کرده و ورود پزشکان از رشته‌های مختلف به این حوزه به دلیل تعرفه‌های آزاد، موضوع «صلاحیت حرفه‌ای و فنی» را به یکی از چالش برانگیزترین مسائل نظام سلامت کشور تبدیل کرده است. در حال حاضر شاهد ورود پزشکان عمومی یا غیرمرتبط به جراحی‌های زیبایی، برگزاری آموزش‌های غیرمجاز و نبود سازوکار واحد برای تعیین صلاحیت‌ها هستیم که نتیجه آن وضعیتی نیمه‌بحرانی شده که هم پزشکان را سردرگم کرده و هم بیماران را در معرض خطر قرار داده است. اما سؤالی که مطرح می‌شود این است که چه کسی صلاحیت انجام عمل‌های زیبایی را دارد؟ افرادی که می‌خواهند وارد این عرصه شوند، بعد از گذراندن دوره پزشکی عمومی، باید چهار سال دوره تخصصی جراحی عمومی را هم بگذرانند. بعد از آن حداقل سه سال باید در دوره فوق‌تخصصی جراحی پلاستیک و زیبایی، آموزش ببینند و در نهایت پس از گذراندن این دوره‌ها، موفق به اخذ مدرک فوق‌تخصص جراحی پلاستیک و زیبایی می‌شوند. اما امروزه می‌بینیم، افراد زیادی که دوره فوق‌تخصص جراحی پلاستیک را نگذرانده‌اند و پزشک عمومی، جراح عمومی و... هستند، بدون گذراندن دوره فوق‌تخصص جراحی پلاستیک، اقدام به عمل‌های زیبایی می‌کنند.

دکتر ذبیح‌الله واحدی، قاضی بازنشسته دادگستری و مشاور حقوقی سازمان نظام پزشکی درباره نگاه حقوقی و حرفه‌ای به تبیین مفهوم صلاحیت، مبانی قانونی آن و ضرورت تعیین تکلیف سریع توسط نهادهای مسئول می‌گوید: «در فضای کنونی جامعه پزشکی ایران، پرسش‌های اساسی مطرح شده است: چه کسی صلاحیت انجام درمان را دارد و چه تفاوتی میان داشتن دانش و مهارت (صلاحیت فنی) و داشتن مجوز قانونی (صلاحیت حرفه‌ای) وجود دارد؟ ممکن است کسی دانش کافی داشته باشد، اما بدون مجوز قانونی صلاحیت ورود به درمان را ندارد؛ همان‌طور که فردی ممکن است رانندگی را بلد باشد، اما بدون گواهینامه اجازه رانندگی ندارد.»

صرف «پزشک بودن»، برای انجام هر عملی کافی نیست

قانونگذار ایرانی، از اولین سال‌های مشروطه به اهمیت صلاحیت در پزشکی توجه کرده است. اولین قانون مرتبط، قانون طبابت سال ۱۲۹۰ است؛ حتی پیش از تصویب بسیاری از قوانین مربوط به وکالت و آموزش. دکتر واحدی با تأیید این موضوع بیان می‌کند: «در دهه ۴۰، پزشک عمومی در یک شهر کوچک ناچار بود هم عمل‌های مربوط به زایمان و هم جراحی را انجام دهد، اما امروزه با تخصصی شدن علم پزشکی، «صرف پزشک بودن» برای انجام هر عملی کافی نیست و صلاحیت باید بر اساس آموزش تخصصی و مجوز قانونی تعریف شود. صلاحیت پزشک در دو بعد تعریف می‌شود که اولی صلاحیت فنی است؛ یعنی دانش، مهارت و تسلط عملی بر یک رفتار درمانی. بعد دوم صلاحیت حرفه‌ای است که با داشتن مجوز قانونی برای انجام آن رفتار که از سوی وزارت بهداشت یا نهادهای ذی‌ربط اعطا می‌شود، مرتبط است. به همین دلیل سال‌هاست که علم بدون مجوز کافی نیست. حتی اگر پزشک مهارت داشته باشد، بدون مجوز قانونی، ورود او به درمان «دخالت غیرقانونی» محسوب می‌شود.»

به گفته او، گذراندن یک دوره عمومی یا حتی تخصصی به معنای مجوز انجام تمام عمل‌های پزشکی نیست، بلکه عمل مورد نظر باید در برنامه رسمی آموزشی فرد وجود داشته باشد یا از طریق دوره‌های تکمیلی دارای مجوز وزارت بهداشت کسب شود. به طور کلی آموزش رسمی، مهارت معتبر و مجوز قانونی، سه‌گانه صلاحیت درمانگر است.

> انجام عمل‌های زیبایی هم درمان محسوب می‌شود، چرا که پای جان و روان مردم در میان است. بیماران باید بدانند فقط پزشکان دارای صلاحیت فنی و حرفه‌ای مجاز به انجام عمل‌های درمانی در حوزه تخصصی‌شان هستند، به همین دلیل اجرای دقیق قوانین موجود و هماهنگی میان وزارت بهداشت، سازمان نظام پزشکی، کمیسیون‌های تخصصی و دستگاه قضایی ضروری است

آموزش‌های غیرمجاز، جان بیماران را تهدید می‌کند

اخیراً در حکمی از طرف دیوان عدالت اداری، برخی محدودیت‌های وزارت بهداشت در مورد عمل‌های زیبایی توسط پزشکان عمومی ابطال شده است. مشاور حقوقی سازمان نظام پزشکی درباره این موضوع توضیح می‌دهد: «دیوان تنها به «فرآیند تصویب» ایراد گرفته و مجوز ایجابی برای انجام درمان صادر نکرده است. بنابراین ورود به درمان زیبایی همچنان باید طبق کوریکولوم رسمی -برنامه- یا دوره‌های آموزشی مورد تأیید وزارت بهداشت باشد.»

دکتر واحدی با انتقاد از برخی دوره‌های آموزشی خصوصی برای پزشکان می‌گوید: «برگزاری هر نوع کلاس پزشکی بدون مجوز وزارت بهداشت «دخالت غیرقانونی در آموزش پزشکی» است. آموزش‌های غیرمجاز، مسیر صلاحیت را منحرف و جان بیماران را تهدید می‌کند. حتی اگر کمیسیون صلاحیت حرفه‌ای هنوز تشکیل نشده باشد، این به معنای معطل ماندن قوانین موجود نیست. برخی از عمل‌هایی که در کوریکولوم‌ها وجود ندارند و آموزش معتبر و تأیید شده‌ای هم برای آنها تعریف نشده، طبیعتاً نباید بدون محدودیت انجام شوند. به عبارتی، برای مواردی که نه در برنامه رسمی آموزش پزشکی موجود است و نه آموزش رسمی مورد تأیید وزارت بهداشت دارد، اصولاً نیازی به تشکیل کمیسیون جدید برای تعیین تکلیف نیست؛ قوانین فعلی به خودی خود روشن هستند و انجام چنین عمل‌هایی باید ممنوع باشد.»

قوانین اجازه ورود پزشک عمومی به جراحی زیبایی را نمی‌دهد

دکتر واحدی می‌گوید: «کمیسیون صلاحیت حرفه‌ای زمانی ضرورت دارد که موضوعی چالش‌برانگیز باشد، مانند موارد همپوشانی تخصص‌ها یا اختلاف در تفسیر کوریکولوم‌ها. بنابراین تا زمانی که کمیسیون تشکیل نشده، قوانین موجود باید رعایت شوند. این‌طور نیست که هر کس بتواند، هر کاری انجام دهد. چالش صلاحیت در پزشکی صرفاً یک اختلاف صنفی میان پزشکان نیست، بلکه مستقیماً با امنیت سلامت مردم ارتباط دارد.»

در حال حاضر شاهد ورود پزشکان عمومی یا غیرمرتبط به جراحی‌های زیبایی هستیم. دکتر واحدی درباره راه برون‌رفت این مشکل می‌گوید: «تنها راه برون‌رفت، تشکیل کمیسیون ملی تعیین صلاحیت حرفه‌ای میان وزارت بهداشت و سازمان نظام پزشکی است؛ کمیسیونی که هم مرجع ایجابی (صدور مجوز) باشد و هم مرجع سلبی (ممنوعیت و برخورد.) در قانون طبابت ۱۲۹۰، مداخله در درمان بدون مجوز جرم شناخته می‌شد. در قانون مجازات اسلامی، بند «ج» ماده ۱۵۸ تنها افراد دارای صلاحیت را مجاز به انجام عمل‌های درمانی می‌داند. همچنین در قانون تعیین صلاحیت حرفه‌ای پزشکان مصوب ۱۳۷۶ نیز تأکید شده صلاحیت باید توسط وزارت بهداشت و با نظر نظام پزشکی تعیین شود. با وجود این قوانین، اجرای کامل و منسجم آنها تاکنون محقق نشده است.»

مشاور حقوقی سازمان نظام پزشکی با اشاره به اینکه پزشکان عمومی که تحت نظارت وزارت بهداشت آموزش دیده باشند، می‌توانند خدمات زیبایی در حد بوتاکس و لیزر انجام دهند، توضیح می‌دهد: «بر اساس ماده ۳۱ آیین‌نامه انتظامی سازمان نظام پزشکی، هر فرد در حوزه پزشکی اعم از پزشک عمومی، لیسانسیه‌های پروانه‌دار، متخصصان و فوق‌تخصص علاوه بر داشتن مدرک دانشگاهی، صلاحیت وقتی دارد که در محدوده کوریکولوم آموزشی یا در قالب دوره‌های آموزشی مورد تأیید وزارت بهداشت، پروسیجرها را آموزش دیده باشد. در آن صورت می‌تواند خدمات را به مردم ارائه کند. اگر پزشکی عمومی بگوید در دوره‌ای مجاز، از محل مرکز مهارت‌های فنی وزارت بهداشت مجوز دارد، می‌تواند خدماتی مثل تزریق بوتاکس و کارهای لیزر را انجام دهد. نکته اینجاست؛ مراکز مجاز تحت نظارت وزارت بهداشت باید عناوین درسی را قبل از شروع دوره به تأیید وزارت بهداشت برسانند، اگر وزارت بهداشت به این مراکز اجازه ندهد، آنها حق برگزاری دوره را ندارند. هر مرجع دیگری بدون مجوز آموزش دهد، فرد صلاحیت حرفه‌ای و حق دخالت ندارد.»

مردم قربانی اصلی هستند

دکتر واحدی با بیان اینکه در چنین آشفتگی حوزه پزشکی، بیماران بیشترین آسیب را می‌بینند، هشدار می‌دهد: «انجام عمل‌های زیبایی هم درمان محسوب می‌شود، چرا که پای جان و روان مردم در میان است. بیماران باید بدانند فقط پزشکان دارای صلاحیت فنی و حرفه‌ای مجاز به انجام عمل‌های درمانی در حوزه تخصصی‌شان هستند، به همین دلیل اجرای دقیق قوانین موجود و هماهنگی میان وزارت بهداشت، سازمان نظام پزشکی، کمیسیون‌های تخصصی و دستگاه قضایی ضروری است. اما در این میان، قانون داریم، مقرره داریم، آنچه نداریم اراده اجرایی و سازوکار منسجم است.»

معاون دبیرکل شورای عالی آموزش و پرورش:

بازماندگان از تحصیل در «مدرسه مجازی» درس می‌خوانند

گزارش خبری

غزل رضایی ثانی
گروه اجتماعی

اساسنامه مدرسه مجازی با امضای وزیر آموزش و پرورش، به منظور نهادینه کردن عدالت آموزشی و ارتقای کیفیت تعلیم و تربیت ابلاغ شد. هدف مدرسه مجازی بهره‌مندی هوشمندانه از فناوری‌های نوین مبتنی بر نظام معیار اسلامی با تأکید بر اصل اولویت آموزش‌های حضوری است. البته این به معنی برگزاری همه کلاس‌های درس در بستر آنلاین نیست. معاون دبیرکل شورای عالی آموزش و پرورش این اساسنامه را مختص گروه خاصی از محصلان می‌داند و تأکید دارد همه دانش‌آموزان باید در مدرسه حضور داشته باشند مگر چهار گروه خاص از محصلان که مدرسه مجازی برای آنها راه‌اندازی شده است. موسی‌الرضا کفاش در گفت‌وگو با «ایران» درباره هدف راه‌اندازی «مدرسه مجازی» می‌گوید: «در جهان امروز موضوع فناوری‌های جدید و استفاده از ابزارهای فناوری جزو جدایی‌ناپذیر زندگی همه مردم است. علاوه بر این، بستر مجازی برای آموزش و پرورش یک ضرورت است، زیرا در زمانی که به هر دلیلی امکان حضور فیزیکی دانش‌آموزان در کلاس درس فراهم نبوده، استفاده از آموزش‌های مجازی به ما کمک کرده و کار تعلیم و تربیت به‌رغم مسائل و مشکلات ادامه داشته است.»

آموزش حضوری برای آموزش و پرورش همیشه اولویت دارد، کفاش با تأکید بر این موضوع می‌گوید: «همیشه آموزش حضوری مهم‌تر است، در حال حاضر نیز مدارس ما می‌توانند در کنار آموزش‌های حضوری از بستر مجازی برای فرآیند تکمیل آموزش استفاده کنند. اما اساسنامه مدرسه مجازی در راستای نهادینه کردن عدالت آموزشی، تربیتی، ارتقای کیفیت تعلیم و تربیت با بهره‌مندی هوشمندانه از فناوری‌های نوین است. این اساسنامه مخاطب‌های خاص خود را دارد، اما تأکید می‌کنم مدارس ما کماکان روال قبلی خود را دارند و دانش‌آموزان باید در مدرسه حضور داشته باشند.»

معاون دبیرکل شورای عالی آموزش و پرورش با اشاره به تنظیم اساسنامه مدرسه مجازی می‌گوید: «اساسنامه مدرسه مجازی تنظیم شده که نشان می‌دهد، مدرسه مجازی فقط برای گروه خاصی از محصلان است؛ یک گروه خارجیان علاقه‌مند به تحصیل در نظام جمهوری اسلامی هستند. گروه دوم ایرانیان خارج از کشور هستند که امکان دسترسی به مدرسه و کلاس درس برای آنها مهیا نیست. سومین گروه اتباع خارجی هستند که می‌خواهند در نظام جمهوری اسلامی تحصیل کنند. گروه آخری که می‌توانند از مدرسه مجازی استفاده کنند بازماندگان از تحصیل هستند. آموزش و پرورش تلاش دارد به هر نحوی دانش‌آموزان بازمانده از تحصیل را به چرخه آموزش برگرداند. ممکن است برخی از کودکان بازمانده از تحصیل، امکان حضور در کلاس درس را نداشته باشند، برای همین شرایط آموزش مجازی را برای آنها فراهم می‌کنیم. برخی از کودکان بازمانده از تحصیل مسئول خرج و مخارج خانواده هستند از این رو دولت جمهوری اسلامی موظف است امکانات و شرایط لازم را برای این دانش‌آموزان حتی به صورت مجازی فراهم کند. یک گروه دیگر از بازماندگان، بزرگسالان هستند که بیش از ۱۸ سال سن دارند.»

او با تأکید بر اینکه ما بنا نداریم مدارس را مجازی کنیم، می‌گوید: «دانش‌آموزان لازم التعلیم ما باید در مدرسه حضور پیدا کنند، این مدرسه مجازی برای دانش‌آموزان لازم التعلیمی است که امکان حضور در مدرسه و کلاس درس را ندارند، سایر دانش‌آموزان باید به مدرسه بروند.»

کفاش در پاسخ به این سؤال که مدرسه مجازی در چه بستری به دانش‌آموزان ارائه می‌شود؟ می‌گوید: «اولویت ما شبکه دانش‌آموزی شاد است، البته ممکن است در آینده شبکه‌های دیگری هم بتوانند تأیید آموزش و پرورش را دریافت کنند اما اکنون اولویت با شبکه شاد است زیرا این شبکه ظرفیت‌های زیادی دارد.»

آموزش و پرورش هزینه دانش‌آموزان لازم التعلیم را می‌دهد

اما نکته مهم این است که دانش‌آموزان بازمانده از تحصیل عموماً از دهک‌های پایین جامعه هستند و برای شرکت در مدرسه مجازی به گوشی تلفن همراه، تبلت و اینترنت نیاز دارند. در این شرایط آموزش و پروش چه اقداماتی انجام می‌دهد؟ معاون دبیرکل شورای عالی آموزش و پرورش در پاسخ به این سؤال می‌گوید: «ما تمام اطلاعات دانش‌آموزان بازمانده از تحصیل را داریم، بر همین اساس طبق ماده ۱۰ این اساسنامه وزارت آموزش و پرورش موظف است سرانه و تمام هزینه‌های دانش‌آموزان لازم التعلیم بازمانده از تحصیل را تأمین کند. علاوه بر این باید، بودجه سالانه برای تهیه ابزار الکترونیکی و ارتباطی، از جمله رایانه، تبلت، بسته‌ها و نرم‌افزارهای آموزشی برای دانش‌آموزان بی‌بضاعت با اولویت مناطق کمتر برخوردار روستایی مرزی و عشایری، در لایحه بودجه مجلس شورای اسلامی در نظر گرفته شود. ما صراحتاً در این تبصره تأکید داریم باید در بودجه سالانه برای دانش‌آموزان کم بضاعت، امکانات لازم و تجهیزات پیش‌بینی شود.»

معاون دبیرکل شورای عالی آموزش و پرورش با اشاره به اینکه این اساسنامه چه زمانی اجرا خواهد شد، می‌گوید: «اساسنامه «مدرسه مجازی» تصویب شده و به امضای رئیس جمهوری رسیده، در حال حاضر هم وزارت آموزش و پرورش آن را ابلاغ کرده و به معاونت‌های ذی‌ربط داده تا آن را اجرا کنند. اما به هر حال اجرای آن نیازمند تمهیدات است، یکی از این تمهیدات تدوین یک شیوه‌نامه است و در آن شیوه‌نامه باید ساختار سازمانی، تیم پشتیبانی فنی، ارزیابی و خدمات مشاوره‌ای در نظر گرفته شود.»

> دانش‌آموزان لازم التعلیم ما باید در مدرسه حضور پیدا کنند، این مدرسه مجازی برای دانش‌آموزان لازم التعلیمی است که امکان حضور در مدرسه و کلاس درس را ندارند، سایر دانش‌آموزان باید به مدرسه بروند

عکس: علی محمدی / ایران

عکس: مهر

«شامخ» صنعت به مرز خنثی نزدیک شد

کند شدن آهنگ رکود

گزارش

گروه اقتصادی

شاخص مدیران خرید (شامخ) کل اقتصاد ایران در مرداد ماه ۱۴۰۴ به عدد ۴۵.۳ رسید که برای هفدهمین ماه متوالی در محدوده رکودی (زیر ۵۰) باقی مانده است. این شاخص در بخش صنعت نیز با ثبت عدد ۴۸.۸، اگرچه همچنان در ناحیه انقباضی قرار دارد، اما نشان‌دهنده کاهش شدت رکود نسبت به ماه‌های گذشته است. مهم‌ترین عامل این روند، کاهش مستمر تقاضای داخلی و خارجی، محدودیت‌های انرژی و ناترازی در تأمین مواد اولیه است. گزارش حاضر به بررسی جامع عوامل مؤثر بر این روند، نقاط قوت نسبی، چالش‌های پیش‌رو و راهکارهای احتمالی می‌پردازد.

کاهش شدت رکود در بخش صنعت

شامخ بخش صنعت در مرداد ماه ۴۸.۸ ثبت شد که هرچند زیر مرز ۵۰ قرار دارد، اما نسبت به ماه‌های گذشته از شدت کاهش کمتری برخوردار بوده است. عدد ۴۸.۸ مهم‌ترین نقطه امیدواری در گزارش مرداد ماه است که نسبت به ماه‌های گذشته به مرز خنثی (۵۰) نزدیک‌تر شده است. این موضوع می‌تواند نشان‌دهنده انعطاف‌پذیری نسبی برخی واحدهای صنعتی و تلاش برای تطبیق با شرایط سخت اقتصادی باشد.

ثبات نسبی در برخی زیربخش‌های صنعتی

بر اساس داده‌های جدول زیربخش‌ها برخی صنایع مانند صنایع غذایی، پوشاک و چرم و همچنین صنایع کاغذ و مقوا عملکرد نسبتاً بهتری نسبت به میانگین کل داشته‌اند و توانسته‌اند در شرایط دشوار، ثبات نسبی خود را حفظ کنند. به طور مثال صنایع غذایی با شاخص کل ۴۸.۸ (نزدیک به مرز خنثی)، صنایع پوشاک و چرم با شاخص کل ۵۰.۰ (دقیقاً در مرز خنثی)، صنایع کاغذ و مقوا با شاخص کل ۵۳.۲ (بالای مرز خنثی) و صنایع پلاستیک و لاستیک با شاخص کل ۵۲.۵ (بالای مرز خنثی) قرار گرفته‌اند. این آمار نشان می‌دهد صنایع وابسته به مصرف داخلی ضروری و همچنین برخی صنایع با پیوندهای صادراتی محدود، توانسته‌اند ثبات نسبی خود را حفظ کنند.

انطباق شاخص با آمارهای رسمی

نکته جالب توجه گزارش شامخ، هم‌راستایی آن با آمارهای رسمی تولید ناخالص داخلی و رشد ارزش افزوده بخش صنعت است. این انطباق، قابلیت اتکای شاخص را برای سیاست‌گذاری و تصمیم‌گیری‌های کلان افزایش می‌دهد.

برنامه‌ریزی واحدها برای مقابله با قطعی برق

برخی واحدهای تولیدی با خرید ژنراتور و بهینه‌سازی مصرف انرژی، توانسته‌اند اثرات قطعی برق را کاهش دهند. این حرکت نشان‌دهنده توانمندی بخش خصوصی در مدیریت بحران است.

بزرگ‌ترین چالش‌های تولید

قطعی مکرر برق بویژه در فصل تابستان، یکی از عمده‌ترین چالش‌های پیش‌روی صنایع بوده و به طور مستقیم بر توان تولید واحدها تأثیرمنفی گذاشته است. گزارش‌ها حاکی از قطعی برق تا ۳ روز در هفته برای برخی واحدهای صنعتی بود که معادل از دست دادن نیمی از روزهای کاری است.

افزایش قیمت مواد اولیه، تأخیر در تخصیص ارز، مشکلات گمرکی و نوسانات نرخ ارز، زنجیره تأمین را با اختلال مواجه کرده است. شاخص قیمت خرید مواد اولیه در گزارش جدید شامخ به عدد ۷۶.۳ رسید که نشان‌دهنده تورم بسیار بالای نهاده‌ها است.

کاهش قدرت خرید خانوارها، تورم بالا و محدودیت‌های صادراتی به دلیل تحریم‌ها و مشکلات بانکی، موجب کاهش قابل توجه سفارشات داخلی و خارجی شده است. بسیاری از واحدهای تولیدی با کمبود نقدینگی، عدم دسترسی به تسهیلات بانکی و تأخیر در پرداخت‌های دولتی مواجه هستند. همچنین مطالبات معوق به عنوان یک عامل اصلی فشار بر نقدینگی بنگاه‌ها ذکر شده است.

راهکارهای پیشنهادی

وضعیت صنایع ایران در مرداد ۱۴۰۴ همچنان در شرایط رکودی قرار دارد، اما کاهش شدت انقباض در بخش صنعت می‌تواند نویدبخش بهبود تدریجی در ماه‌های آتی باشد. برای خروج از این وضعیت، مجموعه‌ای از اقدامات سیاستی و اجرایی ضروری است:

- مدیریت ناترازی انرژی که نیازمند برنامه‌ریزی فوری برای توزیع عادلانه‌تر برق در نیمه دوم سال و سرمایه‌گذاری در فناوری‌های کم‌مصرف است.
- تسهیل تجارت خارجی و تسریع فرآیندهای گمرکی، تخصیص بهینه و بموقع ارز و حمایت جدی از صادرات غیرنفتی می‌تواند زنجیره تأمین را نجات دهد.
- تحریک تقاضا که با اجرای سیاست‌های حمایت اجتماعی هدفمند برای تقویت قدرت خرید و بازسازی اعتماد مصرف‌کننده ضروری است.
- پشتیبانی مالی و تزریق نقدینگی به شکل تسهیلات ارزان‌قیمت و پرداخت فوری مطالبات معوق شرکت‌ها از سوی دولت، می‌تواند مانند اکسیژن برای بنگاه‌ها عمل کند.
- در نهایت، بهبود فضای کسب‌وکار و مدیریت انتظارات با ایجاد اطمینان از ثبات سیاست‌ها، کلید خروج تدریجی از این رکود طولانی مدت خواهد بود. خبرهای مثبت دیپلماتیک اخیر می‌تواند در این زمینه نقش مهمی ایفا کند.

> برخی واحدهای تولیدی با خرید ژنراتور و بهینه‌سازی مصرف انرژی، توانسته‌اند اثرات قطعی برق را کاهش دهند. این حرکت نشان‌دهنده توانمندی بخش خصوصی در مدیریت بحران است

اقتصاد بانک‌محور؛ سدی در برابر نوآوری

یادداشت

حمیدرضا خلیلی
پژوهشگر حوزه مالی

اقتصاد بانک‌محور به سیستمی اقتصادی اشاره دارد که در آن بانک‌ها نقش اصلی را در تأمین مالی فعالیت‌های اقتصادی، سرمایه‌گذاری‌ها و توسعه کسب و کارها ایفا می‌کنند. در این مدل، بانک‌ها به‌عنوان واسطه‌های مالی، پس‌اندازهای مردم و نهادها را جمع‌آوری کرده و آنها را به‌صورت وام یا تسهیلات به شرکت‌ها، دولت و افراد عرضه می‌کنند. این سیستم در مقابل اقتصاد بازارمحور قرار می‌گیرد که در آن بازارهای مالی (مانند بورس اوراق بهادار) نقش اصلی را در تأمین مالی دارند. این مدل در بسیاری از کشورهای در حال توسعه و برخی کشورهای توسعه‌یافته مانند آلمان و ژاپن رایج است.

اقتصاد ایران به دلایل تاریخی، ساختاری و سیاست‌گذاری بشدت بانک‌محور است. در این سیستم، بانک‌ها نقش اصلی را در تأمین مالی ایفا می‌کنند. به گفته رئیس کل بانک مرکزی، بیش از ۹۲ درصد از تأمین مالی بنگاه‌های اقتصادی ایران، توسط بانک‌ها انجام می‌شود.

اقتصاد بانک‌محور می‌تواند اثرات منفی قابل توجهی بر نوآوری داشته باشد، زیرا ساختار و عملکرد آن در برخی جنبه‌ها با نیازهای کسب و کارهای نوآور و استارتاپ‌ها همخوانی ندارد.

آلمان یکی از نمونه‌های برجسته اقتصاد بانک‌محور در میان کشورهای توسعه‌یافته است. با وجود اقتصاد قوی، بخش فین‌تک در آلمان نسبت به کشورهایی مانند بریتانیا یا ایالات متحده کندتر رشد کرده است. بانک‌های آلمانی، به دلیل تمرکز بر وام‌دهی سنتی و روابط بلندمدت با شرکت‌های صنعتی بزرگ (مانند خودروسازی‌ها)، کمتر از استارتاپ‌ها حمایت کرده‌اند و برخی از استارتاپ‌ها برای تأمین مالی اولیه خود بیشتر به سرمایه‌گذاران خارجی وابسته هستند تا بانک‌های داخلی. این وابستگی به بانک‌ها باعث شده که آلمان در نوآوری‌های مالی دیجیتال، مانند بانکداری آنلاین یا بلاکچین، از رقبای بازارمحور خود عقب بماند.

اثرات منفی اقتصاد بانک‌محور بر نوآوری به شرح زیر است:

✓ محدودیت دسترسی به منابع مالی برای استارتاپ‌ها:
بانک‌ها در اقتصاد بانک‌محور معمولاً به پروژه‌های کم‌ریسک و شرکت‌هایی با سابقه مالی قوی وام می‌دهند. استارتاپ‌ها و کسب و کارهای نوآور که اغلب فاقد دارایی‌های قابل توثیق یا جریان درآمدی ثابت هستند، به سختی می‌توانند از بانک‌ها تسهیلات دریافت کنند. این موضوع باعث می‌شود که شرکت‌های نوپا که موتور اصلی نوآوری هستند، از کمبود سرمایه رنج ببرند و نتوانند ایده‌های خلاقانه خود را اجرایی کنند.

✓ تمرکز بر وام‌های سنتی به‌جای سرمایه‌گذاری خطرپذیر:
در اقتصاد بانک‌محور، تأمین مالی عمدتاً از طریق وام‌های بانکی انجام می‌شود که نیازمند بازپرداخت با بهره است. این مدل برای استارتاپ‌هایی که در مراحل اولیه توسعه هستند و هنوز سودآوری ندارند، مناسب نیست. در مقابل، در اقتصادهای بازارمحور، ابزارهایی مانند سرمایه‌گذاری خطرپذیر یا عرضه سهام در بازارهای مالی، منابع مالی را برای نوآوری‌های پرریسک فراهم می‌کنند که در سیستم بانک‌محور کمتر توسعه یافته‌اند.

✓ ریسک‌گریزی بانک‌ها:
بانک‌ها به دلیل ماهیت محافظه‌کارانه خود، از سرمایه‌گذاری در پروژه‌های پرریسک و نوآورانه که ممکن است بازده بلندمدت داشته باشند، اجتناب می‌کنند. این ریسک‌گریزی باعث می‌شود که فناوری‌ها یا ایده‌های جدید که نیاز به زمان و سرمایه‌گذاری اولیه دارند، کمتر مورد حمایت قرار گیرند.

✓ عدم توسعه ابزارهای مالی نوآورانه:
اقتصادهای بانک‌محور معمولاً در ایجاد ابزارهای مالی جدید (مانند اوراق بهادار مبتنی بر فناوری یا پلتفرم‌های تأمین مالی جمعی) کند عمل می‌کنند. این ابزارهای نوین می‌توانند به استارتاپ‌ها کمک کنند تا سرمایه موردنیاز برای نوآوری را جذب کنند. فقدان تنوع در ابزارهای مالی، گزینه‌های تأمین مالی برای شرکت‌های نوآور را محدود می‌کند.

✓ تمرکز بر روابط بلندمدت و محافظه‌کارانه:
در اقتصاد بانک‌محور، بانک‌ها اغلب با شرکت‌های بزرگ و جا افتاده روابط بلندمدت دارند و تمایل دارند منابع مالی را به این شرکت‌ها اختصاص دهند. این موضوع باعث می‌شود که شرکت‌های کوچک و نوآور که تازه وارد بازار شده‌اند، از توجه و حمایت کافی برخوردار نشوند.

✓ کاهش انگیزه برای رقابت و نوآوری در بخش مالی:
وابستگی بیش از حد به بانک‌ها می‌تواند رقابت در بخش مالی را کاهش دهد، زیرا بانک‌ها انگیزه کمتری برای توسعه محصولات و خدمات مالی جدید دارند. این امر مانع از ایجاد راه‌حل‌های مالی نوآورانه‌ای می‌شود که می‌توانند به رشد استارتاپ‌ها و فناوری‌های جدید کمک کنند.

✓ تأخیر در پذیرش فناوری‌های جدید:
بانک‌ها در اقتصادهای بانک‌محور ممکن است در پذیرش فناوری‌های مالی یا روش‌های نوین تأمین مالی کند عمل کنند. این تأخیر می‌تواند دسترسی به راه‌حل‌های مالی مدرن را که برای حمایت از نوآوری ضروری هستند محدود کند.

با وجود مزایایی مانند ثبات مالی و نظارت قوی، اقتصاد بانک‌محور، دیواری بلند در برابر نوآوری ایجاد می‌کند. برای غلبه بر موانع نوآوری در اقتصاد بانک‌محور، حرکت به سمت یک سیستم ترکیبی که در آن بانک‌ها و بازارهای مالی به‌صورت مکمل عمل کنند، ضروری است. توسعه بازارهای سهام، حمایت از سرمایه‌گذاری خطرپذیر و ایجاد پلتفرم‌های تأمین مالی جمعی می‌تواند به استارتاپ‌ها کمک کند تا به منابع مالی متنوع‌تری دسترسی پیدا کنند. همچنین، سیاست‌گذاری‌های دولتی برای تشویق بانک‌ها به سرمایه‌گذاری در پروژه‌های نوآورانه و کاهش سخت‌گیری در اعطای وام به کسب‌وکارهای کوچک، می‌تواند به تقویت اکوسیستم نوآوری کمک کند.

حال سؤال اصلی این است که در جهان امروز لازمه یک اقتصاد ترکیبی و متناسب با انواع سرمایه‌گذاری‌ها و کسب و کارها چیست؟ پاسخ این سؤال قطعاً چیزی نیست جز ارتباط با جهان!

اقدامات حوزه‌های استراتژیک بانک پارسیان در توسعه اجتماعی و اقتصادی

بانک پارسیان

بانک پارسیان با رویکردی استراتژیک و آینده نگر و با تکیه بر اصول بانکداری اسلامی و تخصیص منابع قرض‌الحسنه نقش مؤثری در رونق تولید، توسعه عدالت اجتماعی، کاهش فقر و توانمندسازی اقتصاد ملی ایفا کرده است.

اقدامات این بانک در قالب حوزه‌های استراتژیک شامل: توسعه اشتغال در مناطق محروم و روستایی، محرومیت‌زدایی و عدالت اجتماعی، کمک به تأمین امنیت غذا و دارو، حمایت از تولید داخلی، سرمایه‌گذاری و توسعه کارآفرینی، توسعه صادرات، حمایت از بنگاه‌های کوچک و متوسط، توانمندسازی شرکت‌های دانش‌بنیان، اصلاح و تقویت عملکرد اعتباری و ایفای مسؤولیت‌های اجتماعی انجام گرفت.

علاوه بر این، بانک پارسیان در حوزه حمایت از خانواده‌ها از طریق تسهیلات ازدواج و فرزندآوری نیز عملکردی چشمگیر داشته است. مرور این اقدامات نشان می‌دهد بانک پارسیان توانسته است الگویی روشن از پیوند بانکداری اسلامی با توسعه پایدار و عدالت‌محور ارائه کند.

توسعه اشتغال در مناطق محروم و روستایی و حمایت از خانواده‌ها

اشتغال‌زایی همواره یکی از چالش‌های اصلی اقتصاد ایران به‌ویژه در مناطق روستایی و کمتر توسعه‌یافته بوده است. نبود فرصت‌های شغلی پایدار در این مناطق اغلب منجر به مهاجرت، فقر و کاهش کیفیت زندگی می‌شود. در همین راستا بانک پارسیان این حوزه را در اولویت قرار داد تا با تخصیص تسهیلات قرض‌الحسنه، زمینه‌ساز ایجاد شغل و درآمد پایدار برای خانوارها باشد.

به‌طور کلی بررسی عملکرد بانک پارسیان نشان می‌دهد که این بانک توانسته میان اهداف مالی و مسؤولیت‌های اجتماعی توازن برقرار سازد. در همین راستا، صندوق قرض الحسنه بانک پارسیان با همکاری نهادهای حمایتی از جمله بنیاد برکت، کمیته امداد، سازمان بهزیستی و غیره توانست هزاران فقره وام قرض‌الحسنه به متقاضیان ارائه کند. این برنامه‌ها در مجموع موجب ایجاد فرصت‌های شغلی بالقوه شد و تأثیر چشمگیری در کاهش بیکاری، افزایش سطح معیشت و جلوگیری از مهاجرت نیروهای جوان از روستاها به شهرها داشت. ادامه این مسیر می‌تواند زمینه‌ساز توسعه پایدار، تقویت اعتماد عمومی و ارتقای جایگاه بانکداری اسلامی در کشور شود.

پیشگام در محرومیت‌زدایی و ارتقای عدالت اجتماعی

محرومیت‌زدایی و تلاش برای توزیع عادلانه فرصت‌ها و منابع مالی یکی از شاهراه‌های تحقق سیاست‌های کلی اقتصاد مقاومتی است که در سیاست‌های کلان بانک پارسیان هم موردتوجه قرارگرفته است. ازاین‌رو درخصوص برخی از اقدامات مهم و اثرگذار این بانک در حوزه محرومیت‌زدایی و کمک به ارتقای عدالت اجتماعی می‌توان به مشارکت در طرح‌های انتقال آب خلیج‌فارس به کویر مرکزی ایران و آب‌شیرین‌کن، طرح آب‌رسانی به شهرها و روستاها و مناطق محروم در قالب ۲۱ طرح در ۱۴ استان کشور و تأمین مالی طرح گازرسانی به مناطق روستایی اشاره نمود.

این اقدامات به‌طور مستقیم کیفیت زندگی روستاییان و ساکنان مناطق کم‌برخوردار را ارتقا داد، دسترسی به منابع حیاتی همچون آب سالم را تسهیل کرد و سطح رفاه اجتماعی را بهبود بخشید.

کمک به تأمین امنیت غذا و دارو

در حوزه کمک به تأمین امنیت غذا و دارو یکی از افتخارات بانک پارسیان مشارکت در طرح تولید صنعت واکسن کرونا بود، مشارکت در تأمین مالی و تجهیز مراکز درمانی، تسهیلات به شرکت‌های دارویی، مشارکت در ساخت داروهای سرطانی و سلول‌های بنیادی و ایجاد صندوق سرمایه‌گذاری نیکوکاری لوتوس رویان با همکاری پژوهشگاه رویان و بنیاد برکت باهدف حمایت از پژوهش و تولید داروهای سرطانی، دیابت، اماس و... از جمله اقدامات دیگر بانک در حوزه امنیت غذا و دارو است. این اقدامات موجب کاهش وابستگی به واردات دارو، افزایش دسترسی بیماران به داروهای حیاتی و تقویت توانمندی‌های داخلی در حوزه سلامت شد.

حمایت از تولید داخلی، سرمایه‌گذاری و توسعه کارآفرینی

تأمین مالی صنایع و حمایت از تولید داخلی و توسعه صادرات از رسالت‌های مهم بانک پارسیان به شمار می‌رود. در شرایط کنونی که اقتصاد کشور با محدودیت‌های زیادی مواجه است، بانک پارسیان توانست با سرمایه‌گذاری در پروژه‌های صنعتی و تولیدی، سهم مهمی در این حوزه ایفا کند. سرمایه‌گذاری در طرح‌های کلان اقتصادی از جمله پروژه‌های نفت، گاز و حمل‌ونقل، یکی دیگر از محورهای اصلی فعالیت بانک پارسیان بود. این بانک تلاش کرد با ورود به پروژه‌های زیربنایی، هم به رشد اقتصادی کشور کمک کند و هم زمینه‌ساز توسعه کارآفرینی شود.

مشارکت سندیکایی در طرح تولید کاغذ به‌منظور خودکفایی در صنعت کاغذ و جلوگیری از خروج منابع ارزی و انتشار اوراق گام و مشارکت سندیکایی در طرح‌های اکتشاف و استخراج نفت از میادین مشترک فازهای ۱۱ الی ۲۴ پارس جنوبی و خطوط لوله سراسری ۹،۶ و ۱۱ انتقال گاز در جهت صیانت از منابع ملی ازجمله مواردی است که می‌توان در این حوزه‌ها به آن اشاره کرد. این سیاست‌ها نه تنها به کاهش وابستگی کشور به واردات انجامید، بلکه ظرفیت‌های جدیدی برای اشتغال و تولید داخلی ایجاد کرد.

حمایت از بنگاه‌های کوچک و متوسط

بنگاه‌های کوچک و متوسط به‌عنوان ستون‌های اصلی اقتصاد ملی نیازمند حمایت مالی هستند. بانک پارسیان با درک این موضوع، با اعطای تسهیلات و صدور ضمانت‌نامه، حمایت از این بنگاه‌ها را به‌طور جدی دنبال کرد. این اقدامات مانع تعطیلی بسیاری از واحدهای اقتصادی شد و به پایداری اشتغال در بخش‌های مختلف کمک کرد.

توانمندسازی شرکت‌های دانش‌بنیان

اقتصاد دانش‌بنیان از اصلی‌ترین محورهای توسعه در دهه اخیر است. بانک پارسیان با ایجاد دفتر بانکداری دانش‌بنیان و انعقاد تفاهم‌نامه با صندوق نوآوری و شکوفایی، توانست حمایت جدی از این بخش به‌عمل آورد. این حمایت‌ها باعث شد شرکت‌های فناور بتوانند طرح‌های نوآورانه خود را اجرایی کنند و کشور در مسیر کاهش خام‌فروشی و افزایش بهره‌وری علمی و اقتصادی گام بردارد.

اصلاح و تقویت عملکرد اعتباری

اصلاح نظام اعتباری یکی از نیازهای حیاتی بانک‌ها برای بهبود کیفیت دارایی‌ها و جلوگیری از تعطیلی بنگاه‌ها است. بانک پارسیان در سال گذشته با اجرای سیاست‌های اصلاحی و در راستای هدایت نقدینگی به بخش حقیقی اقتصاد و استیفای حقوق سپرده گذاران و سهامداران، منابع خود را به سمت فعالیت‌های مولد هدایت کرد. از جمله این اقدامات، بخشودگی جرائم تأخیر بنگاه‌های اقتصادی و تعیین تکلیف بدهکاران بزرگ بود. این سیاست‌ها شفافیت مالی بانک را افزایش داد و امکان حمایت مؤثرتر از بخش تولید را فراهم آورد.

ایفای مسؤولیت‌های اجتماعی

بانک پارسیان مسؤولیت اجتماعی را بخشی جدایی‌ناپذیر از مأموریت خود می‌داند. به همین دلیل فعالیت‌های متنوعی در حوزه‌های اجتماعی، آموزشی و فرهنگی انجام داد. از جمله این اقدامات می‌توان کمک به آزادسازی و امرار معاش خانواده زندانیان، مشارکت در ساخت مدرسه و مراکز بهداشتی در مناطق محروم و انواع کمک‌های نقدی و غیر نقدی به مناطق زلزله‌زده و اهدای بسته نوشت‌افزار به دانش آموزان مناطق محروم اشاره کرد. این برنامه‌ها نشان داد بانک پارسیان در کنار مأموریت‌های مالی، خود را متعهد به توسعه اجتماعی کشور نیز می‌داند.

آگهی تمدید مناقصه عمومی (نوبت دوم)
دعوت به شرکت در مناقصه خرید ۲ دستگاه لیفتراک ۳ تن دیزلی برند تویوتا مدل F8
نفت پارس
شرکت نفت پارس در نظر دارد فرآیند تامین ۲ دستگاه لیفتراک ۳تن دیزلی برند تویوتا مدل F8 را از طریق مناقصه عمومی به پیمانکار واجد شرایط واگذار نماید.
لذا از کلیه متقاضیان محترم دعوت می‌شود جهت دریافت اسناد مناقصه به وب‌سایت رسمی شرکت به آدرس: http://www.parsoilco/fa/tender.html مراجعه فرمایند.
● مهلت ارسال پاکات پیشنهاد: تا پایان وقت اداری روز سه‌شنبه مورخ ۱۴۰۴/۰۷/۰۱
تذکرات مهم:
● واگذاری موضوع مناقصه منوط به احراز شرایط قانونی و براساس مفاد اسناد مناقصه خواهد بود.
● به پیشنهادهای مشروط، فاقد امضا، یا مهر، مبهم، فاقد تضمین/ سپرده شرکت در مناقصه و یا پیشنهادهایی که پس از مهلت مقرر در اسناد مناقصه ارسال شود، ترتیب اثر داده نخواهد شد.
● این آگهی صرفا به منزله دعوت به مناقصه بوده و هیچ‌گونه تعهدی برای شرکت نفت پارس در پذیرش تمام یا بخشی از پیشنهادها ایجاد نمی‌نماید.
● شرکت در رد یا قبول پیشنهادها مختار است.

نوبت اول
آگهی فراخوان
۷۷۰۰۴۰۴۱۷۱ / ت ک م ع / ۲۲۸۷
شرکت پالایش نفت تهران (سهامی عام)
جاذب کلر گارد واحد ایزومریزاسیون
آخرین مهلت ارسال مدارک، طبق بند ۴ صفحه ۲ اسناد مناقصه تا پایان وقت اداری روز چهارشنبه مورخه ۱۴۰۴/۰۷/۰۹ می‌باشد. برای کسب اطلاعات بیشتر و مبلغ تضمین شرکت در مناقصه به سایت شرکت به آدرس (www.torc.ir) بخش فراخوان‌ها مراجعه فرمایید.
TORC TENDERS
روابط عمومی شرکت پالایش نفت تهران

نوبت اول
آگهی فراخوان
۹۹۱۵۵۰۴۱۸۱ / ت ک م ع / ۲۲۹۱
شرکت پالایش نفت تهران (سهامی عام)
خرید یک ست
Complete 3E-918 FOR HEATER 3IN-902
آخرین مهلت ارسال مدارک، طبق بند ۴ صفحه ۲ اسناد مناقصه تا پایان وقت اداری روز چهارشنبه مورخه ۱۴۰۴/۰۷/۰۹ می‌باشد. برای کسب اطلاعات بیشتر و مبلغ تضمین شرکت در مناقصه به سایت شرکت به آدرس (www.torc.ir) بخش فراخوان‌ها مراجعه فرمایید.
TORC TENDERS
روابط عمومی شرکت پالایش نفت تهران

آگهی فراخوان عمومی
شماره ۲۱۰۴۱۶۶ نوبت اول
شرکت ملی صنایع مس ایران
شرکت ملی صنایع مس ایران در نظر دارد شرکت‌ها یا مؤسسات واجد صلاحیت درخصوص «خرید و تحویل برنج طارم محلی درجه یک، ویژه کارکنان و بازنشستگان مجتمع‌های مس سرچشمه رفسنجان و شهربابک و دفاتر مربوط به شرکت ملی صنایع مس ایران مستقر در تهران (ستاد)» را شناسایی نماید مقتضی است جهت کسب اطلاعات بیشتر به وب‌سایت‌های رسمی این شرکت به‌شرح ذیل مراجعه نمایید.
www.nicico.com
www. sarcheshmeh.nicico.com
www.shahrbabak.nicico.com
www.dargah.nicico.com

آگهی مناقصه عمومی
شماره ۴۰۴-۱۰۰-۰۴۷
یک شرکت صنعتی در استان اصفهان در نظر دارد دستگاه مشروحه ذیل را (مطابق مشخصات فنی) از طریق مناقصه عمومی از شرکت‌های واجد شرایط خریداری نماید. لذا از کلیه شرکت‌ها و کارخانجات واجد شرایط و دارای سابقه کار مفید و امکانات لازم دعوت به‌عمل می‌آورد ظرف مدت ده روز از تاریخ انتشار آگهی با شماره تلفن ۶-۵۲۳۲۲۳۱۱-۰۳۱ داخلی ۸۴۴۸۴ تماس برقرار نموده و به‌منظور دریافت اسناد مناقصه هماهنگی لازم به‌عمل آید.
هزینه چاپ آگهی بر عهده برنده مناقصه می‌باشد.

موضوع مناقصه	تعداد دستگاه	مشخصات فنی
جک پالتی برقی (استاکر تمام برقی) ۲ تن	۱۰ (ده)	مطابق مشخصات فنی ذکر شده در اسناد

روابط عمومی شرکت صنعتی

طرح ازدیاد برداشت نفت از ۳۴ میدان اجرایی می‌شود

آزمون مدل‌های نوین تأمین مالی برای صنعت نفت

عکس: سجاد صفری / ایران

گزارش

گروه اقتصادی

«طرح ضربتی جهش تولید نفت خام به میزان ۲۵۰هزار بشکه در روز» که سال گذشته به تصویب شورای اقتصاد رسیده بود بالاخره در نیمه دوم امسال اجرایی می‌شود. این طرح که هدف از آن سرمایه‌گذاری به منظور افزایش تولید نفت خام کشور به میزان ۲۵۰ هزار بشکه در روز در ۳۴ میدان نفتی کشور است حاصل همکاری بین چهار دستگاه مختلف است: سازمان برنامه و بودجه، صندوق توسعه ملی، بانک مرکزی و شرکت ملی نفت ایران. بر اساس این طرح، بانک مرکزی سه میلیارد دلار به شرکت ملی نفت تسهیلات اختصاص می‌دهد. این تسهیلات از محل منابع صندوق توسعه ملی تأمین می‌شود که با اذن رهبر انقلاب، در اختیار بانک مرکزی قرار گرفته است.

در واقع اجرای این طرح نفتی با مجوز مقام معظم رهبری و در قالب چهارچوب جدید سرمایه‌گذاری صندوق توسعه ملی عملیاتی شده و اولین تجربه جدی صندوق توسعه ملی در ورود مستقیم به پروژه‌های بزرگ انرژی محسوب می‌شود؛ اتفاقی جدید که می‌تواند مدل‌های نوین تأمین مالی برای صنعت نفت را در شرایط تحریم‌ها و محدودیت‌های خارجی برای جذب سرمایه‌گذار در دسترس صنعت نفت ایران قرار دهد.

بنا بر مصوبه شورای اقتصاد، منابع سرمایه‌گذاری صندوق توسعه ملی برای افزایش ضریب برداشت از میادین نفتی، باید از محل منابع حاصل از صادرات نفت خام تولید شده به خزانه‌داری برگردد تا در حساب صندوق توسعه ملی قرار گیرد. قرار است دولت برای تسویه تسهیلات، ۵۰ درصد از درآمدهای ناشی از فروش نفت تولید شده در این طرح را به خزانه‌داری اختصاص دهد، اتفاقی که در نهایت به حفظ «سرمایه ملی» می‌انجامد و از طرفی در شرایط تنگنای مالی دولت امکان دسترسی سریع به ارز باشد. مدلی از تأمین مالی پروژه‌های نفتی (میان صندوق و شرکت ملی نفت) که در نهایت به دیگر حوزه‌ها نیز قابل تسری است.

بر اساس اطلاعات و آمارهای موجود، میانگین تولید روزانه نفت در سال ۱۴۰۳ در مقایسه با سال ۱۴۰۲ به میزان ۲۴۷ هزار بشکه رشد کرده است. در نیمه اول امسال نیز افزایش تولید نفت تداوم داشته و روزانه ۱۵۰ هزار بشکه به تولید نفت کشور اضافه شده است.

دهم شهریور ماه سال جاری نیز مهدی غضنفری، رئیس هیأت عامل صندوق توسعه ملی از اولین سرمایه‌گذاری ۳۰۰ میلیون دلاری این صندوق در پروژه نفتی خبر داد و گفت: «این سرمایه‌گذاری به صورت علی‌الحساب در طرح «ضربتی جهش تولید نفت خام به میزان ۲۵۰ هزار بشکه در روز» به شرکت ملی نفت ایران پرداخت شده است.» غضنفری با اشاره به اینکه مفاد موافقتنامه در کمیته سرمایه‌گذاری مشترک صندوق توسعه ملی با شرکت ملی نفت ایران نهایی و از سوی وزارت نفت تأیید شد، اظهار کرد: «این قرارداد در جلسه هیأت عامل صندوق توسعه ملی نیز مورد بررسی قرار گرفت و به تصویب رسید و امیدواریم بزودی از سوی طرفین در حضور مقامات ارشد به امضا برسد.»

در این باره پیش‌بینی می‌شود تا پایان سال جاری حداقل مبلغ ۹۰۰ میلیون دلار از سوی صندوق توسعه ملی به شرکت ملی نفت ایران پرداخت شود.

چالش‌ها

البته باید توجه داشت که صرف هزینه‌کرد برای افزایش برداشت از چاه‌های نفتی کافی نیست و به نظر می‌رسد چالش‌هایی نیز در این مسیر وجود دارد. با توجه به ساختار حفر چاه‌های جدید که به نظر می‌رسد به بهانه افزایش تولید صورت می‌گیرد موضوع مورد تأکید کارشناسان افزایش بهره‌وری چاه‌های فعلی نفت است و اگر از هر چاهی نفت بیشتری استخراج نشود، هدف افزایش تولید چندان در دسترس نخواهد بود. ضمن اینکه اگر تولید نفت به اندازه کافی افزایش نیابد، شرکت ملی نفت باید از جیب خود برای پرداخت بخشی از بدهی دولت به بانک مرکزی هزینه کند. در واقع هرگونه اختلال در این فرآیند، بدهی‌های دولت به بانک مرکزی را هم افزایش خواهد داد. بنابراین اجرای چنین طرحی برای موفقیت نیاز به نقشه راه درست و کارشناسی شده برای روش‌های ازدیاد برداشت دارد.

> اجرای این طرح نفتی با مجوز مقام معظم رهبری و در قالب چهارچوب جدید سرمایه‌گذاری صندوق توسعه ملی عملیاتی شده و اولین تجربه جدی صندوق توسعه ملی در ورود مستقیم به پروژه‌های بزرگ انرژی محسوب می‌شود

مرکز اطلاعات مالی عنوان کرد

شرط FATF برای بازگشت ایران به لیست خاکستری

گزارش

گروه اقتصادی

مرکز اطلاعات مالی در گزارشی اعلام کرد: اهمیت پذیرش کنوانسیون CFT آنجاست که FATF از سال ۱۳۹۸ که اقدامات تقابلی علیه ایران را تعریف کرد، در بیانیه‌های خود مکرراً اعلام کرده است که در صورت عضویت ایران در کنوانسیون‌های پالرمو و CFT، تعلیق اقدامات تقابلی و بازگشت ایران به لیست خاکستری و به‌تبع آن عادی شدن رفتار سایر کشورها با ایران تا زمان اجرای کامل برنامه اقدام، قابل تصمیم‌گیری است. دبیرخانه شورای عالی پیشگیری و مقابله با جرایم پولشویی و تأمین مالی تروریسم و مرکز اطلاعات مالی وزارت امور اقتصادی و دارایی، گزارش تحلیلی با عنوان «دلایل لزوم تصویب کنوانسیون CFT با نگاه به مصالح و منافع ملی کشور» منتشر کرد.

حتی کره شمالی هم عضو CFT است

در این گزارش عنوان شده که به غیر از کشورهای ایران، چاد، سومالی، اریتره، بوروندی و توالو، ۱۹۰ کشور دنیا که بخشی از آنها کشورهای همسو با ایران هستند؛ از جمله کره‌شمالی، چین، روسیه، کوبا، ونزوئلا و ویتنام با مواضع مستقل در برابر آمریکا که بعضاً تحت تحریم‌های شدید و محدودیت‌های فراتر از ایران قرار دارند و یا کشورهایی همچون افغانستان، پاکستان، سودان و سودان جنوبی که درگیر با مسأله تروریسم هستند حتی کشورهای میزبان گروه‌های مقاومت نظیر لبنان، عراق، یمن و سوریه، کنوانسیون CFT را به‌عنوان سند سازمان ملل متحد پذیرفته و به آن ملحق شده‌اند.

مرتبط کردن عضویت در CFT با مکانیسم ماشه، بحثی انحرافی است

قیاس این سند با برجام که یک توافقنامه سیاسی بین چند کشور محدود است و یا ارتباط دادن آن به تحریم‌های سازمان ملل مرتبط با مکانیسم ماشه، بحثی انحرافی است که کشور را به سمت استثنا شدن و انگشت‌نما شدن در حوزه مبارزه با تأمین مالی تروریسم سوق داده و عملاً اعتبار و شهرت یک کشور اسلامی را که امروز برچسب به‌ناحق «کشور پرخطر پولشویی و تأمین مالی تروریسم» دارد، مخدوش کرده است.

CFT تقریباً هیچ تعهدی مازاد بر قطعنامه‌های الزام‌آور شورای امنیت سازمان ملل متحد نظیر قطعنامه ۱۳۷۳ ندارد و ایران در اجرای تعهدات مرتبط با این قطعنامه‌های الزام‌آور، فعال و سالانه به شورای امنیت سازمان ملل متحد گزارش می‌دهد. این موضوع مؤید این واقعیت است که عضویت یا عدم عضویت ایران در CFT، عملاً تفاوتی در خصوص نگرانی‌های مخالفان عضویت ایران در کنوانسیون مذکور ایجاد نمی‌کند. چراکه قطعنامه‌های الزام‌آور شورای امنیت سازمان ملل متحد برای اعمال فشارهای احتمالی نظام سلطه به ایران کفایت می‌کند. در حالی که عضویت ایران در CFT این فرصت را به ما می‌دهد که کشورهای میزبان گروه‌های تروریستی فعال علیه کشورمان را پاسخگو نماییم. چراکه تمام مطالبات ما صرفاً در مواجهه با آمریکا و رژیم صهیونیستی خلاصه نمی‌شود.

الحاق به CFT ایران را از اتهام «عدم همکاری» در شورای امنیت مبرا می‌کند

قطعنامه‌های ۱۳۷۳ و ۲۴۶۲ شورای امنیت صراحتاً از کشورهای جهان می‌خواهند CFT را اجرا کنند. الحاق به این کنوانسیون باعث می‌شود تا ایران از اتهام «عدم همکاری» در شورای امنیت مبرا شود و این پیام را به جامعه جهانی مخابره می‌کند که ایران در مبارزه با تأمین مالی تروریسم مصمم و آماده همکاری با جامعه بین‌المللی است. اصولاً نظام سلطه نمی‌تواند در قالب این کنوانسیون کشورها را مجبور نماید که اشخاص مد نظرش را به‌عنوان تروریست بشناسند.

آنچه ایران در قالب کنوانسیون CFT متعهد می‌شود، در قوانین و مقررات داخلی نیز به‌طور کامل پوشش داده شده است. به‌عبارت‌دیگر، آنچه قرار است بعد از عضویت در کنوانسیون CFT در داخل کشور انجام دهیم، به‌نوعی و قبل از عضویت در حال انجام آن هستیم و تمامی مواد کنوانسیون CFT را در قانون مبارزه با پولشویی، قانون مبارزه با تأمین مالی تروریسم، قانون مجازات اسلامی و... پیش‌بینی کرده‌ایم. به‌صراحت می‌توان ادعا کرد که قوانین و مقررات داخلی علاوه بر اینکه به‌طور کامل با مواد کنوانسیون CFT همپوشانی دارد، در برخی موارد بسیار سخت‌گیرانه‌تر و کامل‌تر از کنوانسیون CFT تدوین و در حال اجراست و عملاً عدم عضویت ایران در کنوانسیون مذکور علاوه بر مباحث مطرح شده فوق که از تعهدات بین‌المللی کشور نمی‌کاهد، در تعهدات مرتبط با قوانین داخلی نیز تغییری ایجاد نمی‌کند و صرفاً تداوم عدم عضویت ایران در کنوانسیون CFT، کاهش روزافزون اعتبار و شهرت ریسک و فضاسازی و شبکه‌سازی‌های دشمنان کشور علیه ایران را به همراه داشته و خواهد داشت.

بازگشت ایران به لیست خاکستری قابل تصمیم‌گیری است

اهمیت پذیرش کنوانسیون CFT آنجاست که FATF از سال ۱۳۹۸ که اقدامات تقابلی علیه ایران را تعریف کرد، در بیانیه‌های خود مکرراً اعلام کرده است که در صورت عضویت ایران در کنوانسیون‌های پالرمو و CFT، تعلیق اقدامات تقابلی و بازگشت ایران به لیست خاکستری و به‌تبع آن عادی شدن رفتار سایر کشورها با ایران تا زمان اجرای کامل برنامه اقدام، قابل تصمیم‌گیری است.

با تصویب این کنوانسیون یکی از مهم‌ترین بهانه‌ها از FATF و کشورهای همسو و عضو این نهاد در مسیر عادی‌سازی پرونده کشور و خروج از لیست سیاه گرفته می‌شود و عملاً فرآیند شبکه‌سازی و اجماع‌سازی بین کشورهای دوست و همسو در جهت عادی‌سازی پرونده کشور با FATF تسهیل و تسریع می‌شود. چراکه پذیرش کنوانسیون CFT مطالبه کشورهای همسو با ما نیز بوده و هست.

عبیدی تاسیس ۱۳۲۵

آگهی دعوت به مجمع عمومی فوق العاده (به روش الکترونیکی یا حضوری)
صاحبان سهام شرکت داروسازی دکتر عبیدی (سهامی عام)
به شماره ثبت ۱۷۹۳۸ و شناسه ملی ۱۰۱۰۰۶۲۱۲۲۸

بدینوسیله از کلیه صاحبان سهام شرکت داروسازی دکتر عبیدی (سهامی عام) و نمایندگان قانونی ایشان دعوت می‌شود تا در جلسه مجمع عمومی فوق العاده صاحبان سهام این شرکت که رأس ساعت ۱۴:۰۰ روز یکشنبه مورخ ۱۴۰۴/۰۷/۰۶ واقع در هتل المپیک به آدرس اتوبان تهران کرج، جنب ضلع غربی ورزشگاه آزادی، سالن همایش‌های بین المللی برگزار می‌گردد حضور بهم رسانده یا از طریق سامانه الکترونیکی به نارنمای https://dima.csdiran.ir حاضر شده و ضمن مشاهده برخط مجمع بصورت الکترونیکی در رأی گیری الکترونیکی مشارکت فرمائید. همچنین یادآور می‌شود ثبت نام و احراز هویت در سامانه سجام برای همه سهامداران محترم جهت مشارکت در مجمع و رأی گیری الزامی است.

نحوه حضور در مجمع (حضوری یا الکترونیکی):
با عنایت به ماده ۹۹ لایحه اصلاحیه قسمتی از قانون تجارت سهامدارانی که مایل به شرکت در جلسه مجمع عمومی فوق العاده به صورت حضوری هستند، می‌توانند جهت دریافت برگه ورود به جلسه مجمع در روز چهارشنبه مورخ ۱۴۰۴/۰۷/۰۲ از ساعت ۰۹:۰۰ الی ۱۵:۰۰ با در دست داشتن مدارک مالکیت سهام و کارت شناسایی معتبر و یا وکالتنامه معتبر از طرف صاحبان سهام به آدرس شرکت واقع در کیلومتر ۸ جاده مخصوص کرج، شهرک استقلال، بلوار دکتر عبیدی، پلاک ۷۲ و یا بصورت الکترونیکی از تاریخ ۱۴۰۴/۰۷/۰۵ به نارنمای https://dima.csdiran.ir مراجعه و ضمن اعلام حضور، سؤالات و پرسش‌های خود را مطرح نمایند. لذا خواهشمند است با ثبت نام و احراز هویت در سامانه سجام، این شرکت را در برگزاری مجمع عمومی فوق العاده و رأی گیری الکترونیکی یاری فرمائید.

ضمناً راهنمای نحوه حضور و رأی دهی در مجمع الکترونیکی در سامانه کدال بارگذاری گردیده است.

دستور جلسه مجمع عمومی فوق العاده:
- اتخاذ تصمیم در خصوص افزایش سرمایه شرکت و اصلاح ماده ۵ اساسنامه
- اصلاح برخی از مفاد اساسنامه جهت انطباق با اساسنامه نمونه سازمان
- سایر مواردی که به موجب قانون تجارت در صلاحیت مجمع عمومی فوق العاده می‌باشد.

دریافت برگه ورود به مجمع بر اساس ماده ۹۹ قانون تجارت جهت سهامداران الزامی می‌باشد.

برگزارکننده و فراهم کننده زیرساخت الکترونیکی:
شرکت سپرده گذاری مرکزی اوراق بهادار و تسویه وجوه (سمات)

هیئت مدیره شرکت داروسازی دکتر عبیدی (سهامی عام)

میرکبیر

فراخوان مناقصه عمومی یک مرحله‌ای همراه با ارزیابی کیفی
احداث دبیرستان در شهر جدید امیرکبیر طبق فهرست بهای سال ۱۴۰۴

شرکت عمران شهر جدید امیرکبیر در نظر دارد مناقصه عمومی یک مرحله‌ای همراه با ارزیابی کیفی احداث دبیرستان در شهر جدید امیرکبیر طبق فهرست بهای سال ۱۴۰۴ به‌شماره ۲۰۰۴۰۰۱۳۴۱۰۰۰۰۰۹ را از طریق سامانه تدارکات الکترونیکی دولت برگزار نماید. کلیه مراحل برگزاری مناقصه از دریافت اسناد مناقصه تا ارائه پیشنهاد مناقصه‌گران و بازگشایی پاکت‌ها از طریق درگاه سامانه تدارکات الکترونیکی دولت (ستاد) به آدرس www.setadiran.ir انجام خواهد شد و لازم است مناقصه‌گران در صورت عدم عضویت قبلی، مراحل ثبت‌نام در سایت مذکور و دریافت گواهی امضای الکترونیکی را جهت شرکت در مناقصه محقق سازند.

- **تاریخ انتشار مناقصه در سامانه** مذکور تاریخ ۱۴۰۴/۰۶/۲۴ می‌باشد.
- **مبلغ تضمین شرکت در مناقصه** ۱۷،۲۴۷،۹۴۷،۰۴۱ ریال می‌باشد.
- **مهلت زمانی دریافت اسناد مناقصه:** از ساعت ۱۶ روز دوشنبه مورخ ۱۴۰۴/۰۶/۲۴ الی ساعت ۱۶ روز دوشنبه مورخ ۱۴۰۴/۰۶/۳۱
- **مهلت زمانی ارائه پیشنهاد:** ساعت ۱۶ روز سه‌شنبه مورخ ۱۴۰۴/۰۷/۱۵
- **زمان بازگشایی پاکت ها:** روز چهارشنبه مورخ ۱۴۰۴/۰۷/۱۶ ساعت ۱۰:۰۰ صبح
- **اطلاعات تماس دستگاه مناقصه‌گزار جهت دریافت اطلاعات بیشتر درخصوص اسناد مناقصه و ارائه پاکت‌های الف:**

آدرس: اراک، کیلومتر ۴۰ جاده اراک - سلفچگان، شهر جدید امیرکبیر
تلفن: ۳۴۰۳۷۴۶۵ - ۳۴۰۳۷۴۶۴ - ۳۴۰۳۷۴۶۳ - ۰۸۶ داخلی ۱۴۴
- **اطلاعات سامانه ستاد جهت انجام مراحل عضویت در سامانه:**

مرکز تماس: ۰۲۱-۲۷۳۱۳۱۳۱
دفتر ثبت‌نام: ۸۸۹۶۹۷۳۷ و ۸۵۱۹۳۷۶۸ **پیش‌شماره:** ۰۲۱
اطلاعات تماس دفاتر ثبت‌نام سایر استان‌ها، در سایت سامانه (www.setadiran.ir) بخش "ثبت‌نام / پروفایل تأمین‌کننده / مناقصه‌گر" موجود است.

۲۰۰۱۷۶۱

روابط عمومی شرکت عمران شهرجدید امیرکبیر

بانک ملت bank mellat

آگهی مزایده عمومی شماره ۱۴۰۴/۱ نوبت سوم

۱) **مزایده‌گزار:** بانک ملت مدیریت شعب استان البرز
۲) **موضوع مزایده:** فروش ماشین‌آلات کار کرده غیر منصوب مربوط به خط تولید ایرانی فوم و ابر و اسفنج پلی اورتان شامل هد تزریق فوم، خط کانوایر به‌همراه پمپ‌ها، الکتروموتورها، مخازن، پولیول، چاهک مواد، ماشین لمینت مارک ESUN مدل HY200XW، دستگاه برش فوم، دستگاه رولر، اتصالات، کپسول آتش‌نشانی، گیره سه پایه، دستگاه ترانس جوش مستعمل، بخاری گازی کارگاهی کار کرده و... به‌شرح اوراق مزایده
۳) **محل استقرار ماشین‌آلات:** کیلومتر ۹ جاده مخصوص کرج - تهران، جنب پمپ گاز، انتهای خیابان عاشری، سمت راست، خیابان جلال، درب اول سمت راست، انبار بانک ملت (تاریخ بازدید مشروح در اوراق مزایده)
۴) **قیمت پایه** ۴/۶۱۸/۸۰۰/۰۰۰ ریال
۵) **سپرده شرکت در مزایده** حداقل ۵ درصد قیمت پایه به‌صورت ضمانت‌نامه بانکی (غیر از بانک ملت) یا چک بانکی / بین بانکی غیر از چک عادی مشتریان و یا فیش نقدی واریز به حساب متمرکز بانک ملت شماره ۹۹۶۰۲۳۸۸۲۵ به نام اداره امور مالی بانک ملت استان البرز
۶) **مدارک مورد نیاز جهت دریافت اسناد مزایده:** ارائه معرفی‌نامه و فیش ۵۰۰/۰۰۰ ریالی واریزی به‌حساب بستانکاران اداره امور مالی بانک ملت مدیریت شعب استان البرز
۷) **محل دریافت اسناد مزایده:** کرج- ۴۵ متری گلشهر - نبش چهارراه گلزار - ساختمان بانک ملت - طبقه پنجم - اداره تدارکات و ساختمان - شماره تلفن ۰۲۶۳۳۱۹۰۶۴۰-۴۱

لازم به ذکر است بانک در رد و قبول هر یک از پیشنهادها و یا ابطال مزایده بدون ذکر هیچ نوع دلیلی مختار است.
پیشنهادها می‌بایست در لفاف مناسب و به‌صورت دربسته و مهر شده تحویل گردد.

جدول زمانی انجام مزایده	
آغاز توزیع اسناد مزایده	از ساعت ۸ صبح مورخ ۱۴۰۴/۰۶/۲۴
مهلت ارسال مدارک مزایده	پایان وقت اداری مورخ ۱۴۰۴/۰۷/۰۶
تاریخ بازگشایی پاکت‌ها	رأس ساعت ۹ صبح مورخ ۱۴۰۴/۰۷/۰۷

مدیریت شعب استان البرز – اداره تدارکات و ساختمان

آگهی تجدید مناقصه عمومی یک مرحله‌ای

یک مؤسسه عمرانی در نظر دارد برونسپاری عملیات اجرایی مشروحه ذیل در پروژه قطعه اول باند دوم محور اهر - مشگین شهر را از طریق مناقصه عمومی به پیمانکار واجد شرایط واگذار نماید. لذا بدین‌وسیله از کلیه پیمانکارانی که دارای سوابق مرتبط می‌باشند، دعوت به‌عمل می‌آید ضمن واریز مبلغ ۵،۰۰۰،۰۰۰ ریال در وجه بانک سپه شعبه بلوار دریا به‌شماره حساب ۵۱۵۴۸۷۸۱۰۸۰۱۱ در ساعات اداری از تاریخ چاپ آگهی به مدت ۷ روز با در دست داشتن اصل فیش واریزی به نشانی مناقصه‌گزار مراجعه و نسبت به دریافت اسناد مناقصه اقدام نمایند.

ردیف	موضوع مناقصه پروژه قطعه اول باند دوم محور اهر - مشگین شهر	شماره مناقصه	مبلغ ضمانت‌نامه بانکی شرکت در مناقصه
۱	کلیه عملیات خاکبرداری، خاکریزی و روسازی (شامل خاکبرداری از ترانشه و قرضه، بارگیری، حمل، پخش، آبپاشی، تسطیح، پروفیله کردن و کوبیدن قشرهای خاکریزی سنگی و خاکریزی و کوبیدن قشرهای زیر اساس و اساس) به‌همراه کلیه تمهیدات ایمنی راه و تأمین علائم و بشکه‌های راهنمائی و انحراف تردد در جاده اصلی	۶۴۶۵	۳،۵۰۰،۰۰۰،۰۰۰ ریال
۲	کلیه عملیات قیرپاشی، تهیه، حمل و اجرای اساس قیری و آسفالت گرم (شامل اجرای اندود قیری (تک کت)، تهیه بتن آسفالتی گرم از نوع اساس قیری، تهیه بتن آسفالتی گرم از نوع بیندر، بارگیری، حمل، پخش و کوبیدن قشرهای آسفالت مطابق مشخصات فنی خصوصی) به‌همراه کلیه تمهیدات ایمنی راه و تأمین علائم و بشکه‌های راهنمائی و انحراف تردد در جاده اصلی	۶۴۷۰	۲۵،۰۰۰،۰۰۰،۰۰۰ ریال
۳	کلیه عملیات تهیه، بارگیری، حمل و نصب قطعات پیش ساخته جداکننده ترافیک (شامل تهیه، بارگیری و نصب قطعات نیوجرسی مفصل دار مطابق نقشه‌ها و مشخصات فنی خصوصی)	۶۴۷۵	۱۳،۰۰۰،۰۰۰،۰۰۰ ریال

شرایط شرکت در مناقصه:
۱.ارائه اسناد مربوط به سوابق فعالیت مرتبط با موضوع مناقصه.
۲.مناقصه‌گزار حق دارد هریک از پیشنهادها را قبول یا رد کند یا بنابر تشخیص خود در هر زمان، حتی در آخرین مراحل، فرآیند مناقصه را لغو نماید و از این بابت هیچ مسؤولیت و تعهدی در برابر مناقصه‌گران نخواهد داشت.
۳.هزینه چاپ هر دو نوبت آگهی و تجدید برعهده برنده مناقصه می‌باشد.
۴.**تاریخ و محل تحویل اسناد مناقصه:** مناقصه‌گران پس از دریافت اسناد مناقصه حداکثر تا پایان وقت اداری روز یک‌شنبه مورخ ۱۴۰۴/۰۶/۳۰ اسناد مربوطه را در پاکت لاک و مهر شده به نشانی مناقصه‌گزار تحویل دهند.
۵.**محل اجرای پروژه:** آذربایجان شرقی، شهرستان اهر، پروژه قطعه اول باند دوم محور اهر - مشگین شهر
۶.**آدرس و شماره تماس مناقصه‌گزار:**
آدرس و شماره تماس دفتر: مازندران، ساری، میدان امام خمینی(ره)، بلوار جام‌جم، جنب بنیاد مسکن، ساختمان مؤسسه راهیران؛ شماره تماس جهت کسب اطلاعات بیشتر: ۰۱۱۳۱۰۹۱۰۰۰ و شماره تماس مسؤول امورقراردادها: ۰۹۱۱۱۷۷۶۴۶۶
آدرس و شماره تماس کارگاه: آذربایجان شرقی، شهرستان اهر، کیلومتر ۵ جاده اهر - مشگین شهر، کارگاه اجرایی پروژه قطعه اول باند دوم محور اهر - مشگین شهر؛ شماره تماس سرپرست کارگاه: ۰۹۱۴۳۲۶۷۱۴۶

شرکت بازرگانی دولتی ایران

آگهی مناقصه عمومی یک مرحله‌ای شماره ۱/م/۱۴۰۴ نوبت دوم

انتخاب پیمانکار جهت تأمین نیروی حفاظت فیزیکی

اداره کل غله و خدمات بازرگانی استان تهران به نمایندگی از شرکت مادر تخصصی بازرگانی دولتی ایران در نظر دارد جهت تأمین نیروی حفاظت فیزیکی به تعداد ۱۱۵ نفر در استان تهران با بهره‌گیری از سامانه تدارکات الکترونیکی دولت www.setadiran.ir (با شماره مناقصه ۲۰۰۳۰۹۱۳۱۹۰۰۰۰۲) به‌صورت الکترونیکی اقدام به برگزاری مناقصه عمومی نمایید.

۱- **مهلت تحویل اسناد به متقاضیان** از تاریخ انتشار آگهی اول (۱۴۰۴/۰۶/۲۲) از طریق سامانه به مدت ۷ روز تا مورخ (شنبه ۱۴۰۴/۰۶/۲۹) می‌باشد.
۲- **مهلت دریافت اسناد مناقصه** تا پایان وقت اداری روز سه‌شنبه (۱۴۰۴/۰۷/۰۸) می‌باشد.
۳- **زمان و محل بازگشایی پاکت ها** ساعت ۱۰ صبح روز چهارشنبه (۱۴۰۴/۰۷/۰۹) در محل دفتر مرکزی اداره کل به نشانی: تهران - خیابان شهید رجایی - چهارراه چیت‌سازی - سیلوی شهید اسدالله‌زاده (سیلوی تهران) می‌باشد.
۴- برگزاری مناقصه صرفاً از طریق سامانه تدارکات الکترونیکی دولت می‌باشد و کلیه مراحل فرآیند مناقصه شامل دریافت اسناد مناقصه، پرداخت تضمین شرکت در مناقصه (ودیعه) ارسال پیشنهاد قیمت، بازگشایی پاکات، اعلام به برنده، در بستر سامانه و از این طریق امکان‌پذیر می‌باشد.
۵- **مبلغ و نوع تضمین شرکت در مناقصه،** پیشنهاددهندگان می‌بایست نسبت به واریز مبلغ (۳۱/۵۰۴/۸۰۳/۸۴۵ ریال) به‌عنوان سپرده شرکت در مناقصه به‌حساب شماره (IR ۳۰۱۰۰۰۰۴۰۰۱۰۵۸۲۰۶۳۷۳۷۴۷) خزانه نزد بانک مرکزی جمهوری اسلامی ایران و یا ضمانت‌نامه بانکی سه ماهه و قابل تمدید ۳ ماه دیگر حاوی تأییدیه سپام به‌نام شرکت مادر تخصصی بازرگانی دولتی ایران اقدام نمایند.
۶- اصل فیش واریزی و یا اصل ضمانت‌نامه بانکی جهت سپرده شرکت در مناقصه (پاکت الف) علاوه بر بارگذاری در سامانه تدارکات الکترونیکی دولت (ستاد) می‌بایست به‌صورت فیزیکی در پاکت دربسته تا پایان وقت اداری روز سه‌شنبه (۱۴۰۴/۰۷/۰۸) تحویل دبیرخانه اداره حراست اداره کل غله استان تهران گردد.

اداره کل غله و خدمات بازرگانی استان تهران

دو نوبلیست پرده از پدیده پنهان «روح حیوانی» و تأثیر آن بر وضعیت اقتصادی برداشتند

پوچی منطق و محاسبه، بدون درک روح و روان اجتماعی

تجربه مرداد ۱۳۹۹ و اردیبهشت ۱۴۰۲ در کشورمان نشان داد که غفلت از ابعاد روانشناسی جمعی چگونه توانست به سرمایه اجتماعی آسیب جدی وارد کند

یادداشت

محمد مهدی وکیلی
مدیر تحقیق و توسعه کانون نهادهای سرمایه‌گذاری ایران

بدون شک بحران مالی جهانی سال ۲۰۰۸ بنیان‌های فکری اقتصاد مدرن را به لرزه درآورد. ریشه بحران تنها در ابزارهای اعتباری پیچیده یا محصولات مالی جدید نبود، بلکه عمیق‌تر از آن، نقش انکارناپذیر روانشناسی جمعی در اقتصاد آشکار شد. جورج آکرلوف و رابرت شیلر دو اقتصاددان برنده جایزه نوبل اقتصاد، در کتاب «روح حیوانی: چگونه روانشناسی انسان اقتصاد را هدایت می‌کند و چرا برای سرمایه‌داری جهانی اهمیت دارد» (۲۰۰۹) استدلال کرده‌اند که رونق و رکود اقتصاد هر اندازه که از سیاست‌های اقتصادی متأثر است، به همان میزان هم از اعتماد، ترس، روایت‌ها و غرایز انسان سرچشمه می‌گیرند. آنان نشان داده‌اند که زندگی اقتصادی تنها بر پایه محاسبه و منطق و ریاضی پیش نمی‌رود و ثبات اقتصادی بدون شناخت ابعاد روانشناختی جامعه و هدایت نیروهای روانی شکل نمی‌گیرد.

آکرلوف به دلیل پژوهش‌های پیشگامانه‌اش درباره «عدم تقارن اطلاعاتی» شناخته شده است. مقاله مشهور او درباره «بازار خودروهای دست دوم» نشان داد که چگونه بازارها در غیاب اطلاعات متقارن در دستیابی به اهداف خود ناکام می‌مانند. شیلر نیز با تحقیقات اثرگذار خود در زمینه مالی - رفتاری و حباب‌های سفته‌بازانه شهرت یافت و موفق به دریافت جایزه نوبل اقتصاد شد. این دو اقتصاددان با ترکیب دیدگاه‌های خود، به نقد پیش‌فرض‌های غالب در اقتصاد کلان دهه‌های پایانی قرن بیستم پرداخته و نشان دادند که بازارها نه به صورت طبیعی به تعادل بازمی‌گردند و نه بازیگران اقتصادی همیشه منطقی رفتار می‌کنند. آنان تأکید کردند که این روان انسان است که اغلب بازارها را بی‌ثبات کرده و چرخه‌های خوشبینی و بدبینی ایجاد می‌کند.

عکس: سجاد صفری / ایران

پنج نمایانگر «روح حیوانی» در اقتصاد و بازارها

در مرکز بحث آنان، پنج نمود اصلی برای «روح حیوانی» قرار دارد: اعتماد، انصاف، فساد و بدعملی، توهم پولی و روایت‌ها. اعتماد، سطح خرج‌کرد و پس‌انداز خانواده‌ها و میزان سرمایه‌گذاری شرکت‌ها را مشخص می‌کند. انصاف بر بازار کار اثر می‌گذارد، زیرا کارگران کاهش دستمزد را حتی در دوران رکود نپذیرفته و آن را ناعادلانه قلمداد می‌کنند. فساد و بدعملی اعتماد به نهادها را از بین برده و نظام مالی را تضعیف می‌کند. توهم پولی باعث می‌شود مردم میان تغییرات اسمی و واقعی (با حذف اثر تورم) تمایز قائل نشده و در نتیجه تصمیم‌هایشان دچار خطا شود. روایت‌ها نیز داستان‌هایی می‌سازند که انتظارات جمعی را شکل داده و رونق‌ها و رکودها را تشدید می‌کنند.

آکرلوف و شیلر با تأکید بر این عوامل نشان داده‌اند که اقتصاد کلان باید بر پایه رفتار انسان استوار شود نه بر فرضیه عقلانیت کامل. آنان اعتقاد دارند که نگرش بازار آزاد در آمریکا و انگلیس دهه ۸۰، چه در دوره ریگان و تاچر و چه در قالب نظریه انتظارات عقلایی، به دلیل نادیده گرفتن این واقعیت‌های روانی شکست خورده است. به باور آنان، بازارها با وجود سیطره روح حیوانی، خودبه‌خود اصلاح نمی‌شوند و نیازمند نهادها و سیاست‌هایی خواهند بود که اعتماد را تقویت کنند، انصاف را پاس بدارند و فساد را مهار کنند.

> دو اقتصاددان برنده جایزه نوبل با ترکیب دیدگاه‌های خود، به نقد پیش‌فرض‌های غالب در اقتصاد کلان دهه‌های پایانی قرن بیستم پرداختند و نشان دادند که بازارها نه به صورت طبیعی به تعادل بازمی‌گردند و نه بازیگران اقتصادی همیشه منطقی و با محاسبات رفتار می‌کنند. آنان تأکید می‌کنند که این روان انسان است که اغلب بازارها را بی‌ثبات و چرخه‌های خوشبینی و بدبینی ایجاد می‌کند

مثال‌هایی از تلاطم بازارها با رفتار انسانی

این دیدگاه زمانی روشن‌تر می‌شود که به بحران‌های بزرگ معاصر نگاه کنیم. حباب مسکن در آمریکا در دهه ۲۰۰۰ تنها بر پایه محاسبه عقلانی ارزش خانه‌ها شکل نگرفت بلکه بر داستانی عمومی استوار شد: قیمت مسکن همواره صعودی خواهد ماند. این روایت اعتماد سرمایه‌گذاران را برانگیخت، وام‌دهی پرریسک را تشویق کرد و خانوارها را به پذیرش وام‌های سنگین واداشت. وقتی اعتماد فرو ریخت، سقوط سریع و گسترده رخ داد و به بازارهای اعتباری و کار نیز سرایت کرد. نمونه‌های مشابه از حباب دات‌کام در دهه ۱۹۹۰ تا حباب دارایی ژاپن در دهه ۱۹۸۰ نشان داده‌اند که ارواح حیوانی چگونه موتور محرک بازارها شده‌اند.

بیمه سپرده بانکی نمونه‌ای است که اعتماد سپرده‌گذاران را حتی در زمان هراس بانکی حفظ کرده است. بانک‌های مرکزی مستقل نیز با اعتبار خود انتظارات تورمی را کنترل کرده‌اند. در کنار این ابزارها، روایت‌های سیاسی و اقتصادی نیز اهمیت یافته‌اند، زیرا رهبران با داستان‌های امیدبخش یا هشداردهنده، رفتار اقتصادی مردم را تغییر داده‌اند.

آنها با معرفی پنج بُعد «روح حیوانی» نشان دادند که روانشناسی جمعی چگونه می‌تواند مسیر بازارها و اقتصاد کلان را تغییر دهد. برای فهم روشن‌تر این چهارچوب باید آن را در بسترهای واقعی بررسی کرد که اعتماد، روایت و رفتار توده‌ای نه در سطح نظری، بلکه در تصمیم‌های روزانه میلیون‌ها سرمایه‌گذار منعکس می‌شوند. نمونه بارز این وضعیت، بورس ایران در سال ۱۳۹۹ است. در آن سال روایت «رشد دائمی و حمایت حاکمیت» ذهنیت سرمایه‌گذاران را شکل داد و رونقی بی‌سابقه پدید آورد، اما با ترکیدن حباب، اعتماد عمومی به‌شدت آسیب دید که همچنان پس از گذشت پنج سال از آن زمان، اعتماد از دست رفته بازیابی نشده است.

اما اهمیت نظریه روح حیوانی تنها در توضیح رویداد ۱۳۹۹ خلاصه نمی‌شود. ساختار بورس ایران به گونه‌ای است که زمینه برای بروز چنین نوسان‌هایی همواره فراهم است. عمق اندک بازار، اطلاعات نامتقارن، اطلاعات نهانی و اتکای سرمایه‌گذاران به شایعات و شبکه‌های مجازی باعث می‌شود روایت‌ها بیش از واقعیت‌های اقتصادی مسیر قیمت‌ها را تعیین کنند. در چنین شرایطی، هر تغییر در داستان مسلط - خواه درباره سیاست‌های حمایتی دولت، نوسان‌های نرخ ارز یا تحولات سیاسی - می‌تواند موجی تازه از رونق یا رکود ایجاد کند.

ریشه‌های بی‌قراری بورس تهران

به بیان دیگر، بورس ایران آینه‌ای است که در آن پنج بُعد ارواح حیوانی به‌طور همزمان دیده می‌شوند: اعتماد شکننده، حساسیت شدید به عدالت و انصاف در تصمیم‌های سیاستی، گسترش فرصت‌های بدعملی و فساد در غیاب شفافیت کامل، توهم پولی ناشی از بی‌ثباتی تورم و نرخ ارز و نیز نقش پررنگ روایت‌ها در شکل‌دهی انتظارات. این ترکیب، بازار را مستعد حباب‌های مکرر و سقوط‌های پی‌درپی می‌کند. کاربست عملی این نظریه برای بورس ایران چند نتیجه روشن به همراه دارد. اول اینکه بازسازی و تثبیت اعتماد مهم‌تر از هر سیاست مقطعی برای رشد شاخص است. دوم اینکه شفافیت اطلاعات و تقویت نهادهای نظارتی می‌تواند فرصت‌های بدعملی را کاهش دهد و از تقویت روایت‌های کاذب جلوگیری کند. سوم اینکه سیاست‌گذار باید روایت‌های معتبر و واقع‌بینانه بسازد تا انتظارات سرمایه‌گذاران بر پایه داستان‌های غیرواقعی شکل نگیرد. در نهایت، اصلاحات ساختاری تنها زمانی موفق خواهد بود که هم متغیرهای کمی و هم نیروهای روانی در نظر گرفته شوند. تجربه‌هایی نظیر مرداد ۱۳۹۹ و اردیبهشت ۱۴۰۲ نشان داد چگونه غفلت از این ابعاد می‌تواند به سرمایه اجتماعی آسیب بزند. با این حال، ارزش این تجربه فراتر از همان سال است؛ این تجربه هشداری دائمی برای بازار سرمایه ایران است تا سیاست‌گذار و سرمایه‌گذار هر دو بدانند که ثبات پایدار تنها با مدیریت هوشمندانه روح حیوانی به دست خواهد آمد.

گزارش بازار

صعود بورس به روند تبدیل شد؟

گروه بورس: شاخص کل بورس برای نهمین روز متوالی سبزپوش شد و پس از ۹ رشد متوالی به نظر می‌رسد می‌توان گفت تغییرات مثبت سهام در حال تبدیل شدن به یک روند صعودی است. افزایش قدرت خرید در محدوده‌های مهم تکنیکالی برای شاخص کل بورس اتفاق مثبتی است که در معاملات دیروز شاهد بودیم. روز گذشته، قریب به ۸۰ درصد نمادها مثبت بودند و صف‌های خرید از سفارش‌های فروش حدود ۲۰ درصد بیشتر بودند.

همچنین، حرکت پول از پارکینگ به سمت بورس ادامه یافت؛ به طوری که بیش از ۱۲۰۰ میلیارد تومان پول سرمایه‌گذار حقیقی وارد سهام و ۳۲۰ میلیارد تومان از صندوق‌های درآمد ثابت خارج شد. این مسأله نشان می‌دهد که از نگاه فعالان بازار، ماندن در سودهای ثابت بدون ریسک، جذابیت خود را از دست داده و ارزندگی سهام نوبت برای ورود به بورس را فراهم کرده است. البته همچنان صندوق‌های طلا مأمنی برای پول‌های ریسک‌گریز بودند و بیش از ۶۰۰ میلیارد تومان جذب سرمایه خرد داشتند. مهم‌ترین مسأله‌ای که به رشد قیمت‌ها در معاملات دیروز کمک کرد خوش‌بینی‌های سیاسی مربوط به توافق با آژانس و احتمال تعویق مکانیسم ماشه یا به نوعی توافق با طرف‌های غربی بود. بورس تهران مدت‌هاست که به دلیل بالا بودن ریسک‌های سرمایه‌گذاری نتوانسته جایگاه خود را پیدا کند و از نظر ارزش‌گذاری به قعرهای تاریخی خود رسیده است. بنابراین، هرگونه سیگنال مثبت در فضای سرمایه‌گذاری می‌تواند یک تلنگر برای بازگشت نگاه‌ها به بازار سهام باشد. مهم‌ترین نشانگر این مسأله نسبت قیمت به درآمد یا همان P/E است که نشان می‌دهد هر سرمایه‌گذار حاضر است به ازای یک تومان سود، چند تومان سرمایه‌گذاری کند. حال که پی به ای بورس به زیر ۵ واحد رسیده، یعنی سرمایه‌گذاران حاضر نیستند برای یک تومان سود بورسی، حتی پنج تومان سرمایه‌گذاری کنند. حال آنکه این نسبت به طور تاریخی ارقامی بین ۶ تا ۷ واحد بوده است. بنابراین، هرگونه بهبود در فضای کلان اقتصادی-سیاسی می‌تواند رشد عمومی بورس را رقم بزند.

آگهی مناقصه شماره ب-۴۳-۱۴۰۴

مناقصه‌گزار: صنایع شهید چمران
موضوع: صنایع شهید چمران در نظر دارد بازسازی ابنیه خود را به پیمانکاران واجد شرایط واگذار نماید.
تحویل اسناد مناقصه: طی دو هفته از انتشار آگهی.
اوقات تحویل اسناد مناقصه: روزهای شنبه الی چهارشنبه از ساعت ۸ الی ۱۶
تضمین شرکت در مناقصه: معادل ۵٪ قیمت پیشنهادی و به‌صورت ضمانت‌نامه بانکی، چک تضمین شده بانکی و یا واریز نقدی.
هزینه آگهی به‌عهده برنده/برندگان مناقصه می‌باشد.
داشتن گواهی‌نامه سمتای مرتبط با حوزه فعالیت جهت شرکت‌کنندگان در مناقصه الزامی است.
مناقصه‌گزار در رد یا قبول تمام و یا هر یک از پیشنهادها مختار می‌باشد.
مشخصات دقیق تکمیلی طبق اسناد تحویلی می‌باشد.
جهت کسب اطلاعات بیشتر با شماره تلفن ۷۳۹۶۲۷۱۴ تماس حاصل فرمایید.

آگهی مناقصه شماره ب-۴۲-۱۴۰۴

مناقصه‌گزار: صنایع شهید چمران
موضوع: صنایع شهید چمران در نظر دارد نسبت به تأمین ۱۳ نفر نیروی انسانی جهت نظافت اماکن خود از پیمانکاران واجد شرایط اقدام نماید.
تحویل اسناد مناقصه: طی دو هفته از انتشار آگهی.
اوقات تحویل اسناد مناقصه: روزهای شنبه الی چهارشنبه از ساعت ۸ الی ۱۶
تضمین شرکت در مناقصه: معادل ۵٪ قیمت پیشنهادی و به‌صورت ضمانت‌نامه بانکی، چک تضمین شده بانکی و یا واریز نقدی.
هزینه آگهی به‌عهده برنده/برندگان مناقصه می‌باشد.
داشتن گواهی‌نامه سمتای مرتبط با حوزه فعالیت جهت شرکت‌کنندگان در مناقصه الزامی است.
مناقصه‌گزار در رد یا قبول تمام و یا هر یک از پیشنهادها مختار می‌باشد.
مشخصات دقیق تکمیلی طبق اسناد تحویلی می‌باشد.
جهت کسب اطلاعات بیشتر با شماره تلفن ۷۳۹۶۲۷۱۴ تماس حاصل فرمایید.

ابلاغ آگهی

بدین‌وسیله به‌اطلاع خانم مهسا زارعی آریان فرزند صابر پرستار پیمانی در دانشگاه علوم پزشکی و خدمات بهداشتی درمانی ایران می‌رساند؛ نظر به اینکه رأی قطعی شماره ۱۴۱ مورخ ۱۴۰۴/۰۲/۱۳هیأت تجدید نظر رسیدگی به تخلفات اداری کارمندان دانشگاه علوم پزشکی ایران مبنی بر اخراج از دستگاه متبوع صادر گردیده و هیچ‌گونه نشانی از ایشان در دسترس نمی‌باشد. لذا مشارالیه در صورت اعتراض به رأی صادره حداکثر ظرف مدت سی روز از تاریخ آگهی فوق می‌توانند به **مدیریت منابع انسانی دانشگاه** مراجعه نمایند.

هیأت بدوی رسیدگی به تخلفات اداری دانشگاه علوم پزشکی ایران

آگهی فراخوان ارزیابی کیفی جهت برگزاری مناقصه عمومی به صورت یک مرحله ای نوبت اول

شرکت پالایش نفت لاوان درنظردارد طراحی و اجرای شبکه پایش آب زیر زمینی شرکت پالایش نفت لاوان را پس از انجام فرآیند ارزیابی کیفی و احراز صلاحیت از طریق مناقصه عمومی به پیمانکار با سابقه، مجرب و واجد شرایط واگذار نماید.

طراحی و اجرای شبکه پایش آب زیر زمینی شرکت پالایش نفت لاوان مناقصه MO-1403080

(مجوز شماره ۵۳۱۹۹۸۴۶)-(میزان سپرده- ۱,۸۵۴,۲۶۰,۱۰۰ ریال)-(شماره فراخوان در سامانه ستاد ایران: ۲۰۰۴۰۹۳۷۶۹۰۰۰۱۱۴)
تاریخ ارسال به صفحه اعلان عمومی: ۱۴۰۴/۰۶/۲۴، مهلت دریافت اسناد: ۱۴۰۴/۰۷/۰۸
مهلت ارسال پاسخ استعلام(بارگذاری اسناد در سامانه ستاد ایران): ۱۴۰۴/۰۷/۲۲

لذا از متقاضیانی که دارای شرایط زیر می‌باشند دعوت می‌گردد تا پس از مطالعه شرایط مناقصه از طریق دریافت اسناد از سامانه ستاد ایران مطابق با اطلاعات درخواستی نسبت به دریافت اسناد و بارگذاری پاسخ استعلام در مهلت مقرر شده در سامانه مذکور اقدام نمایند تا پس از ارزیابی و تأیید صلاحیت، جهت شرکت در مناقصه اقدام لازم به‌عمل آید.

الف: شرایط انجام کار
۱- توانمندی و تسلط بر انجام کار، دارا بودن دانش فنی و امکانات و تجهیزات کامل موضوع مناقصه
۲- توانمندی در ارائه سپرده شرکت در مناقصه
۳- دارا بودن شخصیت حقوقی
۴- مناقصه‌گر نباید مشمول قانون منع مداخله در معاملات و مناقصات باشد
۵- شرکت‌های مستقل دارای گواهی صلاحیت معتبر پیمانکار با حداقل رتبه (۴) در رسته کاوش‌های زمینی و ثبت شده در سامانه جامع تشخیص صلاحیت شرکت‌ها (ساجات)
۶- داشتن تجربه‌عملیاتی در پالایشگاه یا انبارهای نفت برای حفاری چاه‌های پایش

ب: دریافت اسناد و ارسال پاسخ استعلام
۱- اعلام آمادگی از طریق دریافت اسناد در سامانه ستاد ایران (www.setadiran.ir) و ارسال پاسخ استعلام مطابق زمان بندی اعلام شده
۲- دریافت اسناد و بارگذاری مدارک تا تاریخ درج شده در سامانه ستاد ایران الزامی می‌باشد.
۳- کلیه مدارک باید در مهلت مقرر به‌صورت منظم و دسته بندی شده در پوشه‌های مجزا و با نام مطابق دستورالعمل بارگذاری مدارک ارزیابی کیفی پیوست اسناد مناقصه در سامانه ستاد ایران بارگذاری شوند و به مدارک ارسالی مبهم، ناقص،مخدوش و دارای مغایرت و همچنین مدارکی که بعد از مهلت مقرر ارسال گردد به هیچ عنوان ترتیب اثر داده نخواهد شد.
زمان گشایش پاکات بعد از ارزیابی کیفی پیشنهادها، طی دعوت‌نامه ارسال پاکات پیشنهاد به مناقصه‌گران احراز صلاحیت شده اعلام خواهد شد.

آدرس اینترنتی شرکت پالایش نفت لاوان: www.lorc.ir

آدرس: هرمزگان، بندرعباس، گلشهر شمالی، بلوار دانشگاه، بلوار مصطفی خمینی، پلاک ۰، ساختمان آریا، طبقه همکف، کدپستی: ۱۹۷۴۴-۷۹۱۵۳
تلفن: ۰۷۱۳۸۳۱۸۸۸۱ داخلی (۱۴۷-۱۴۸) و ۰۷۶۹۱۰۹۱۰۸۱-۰۷۱۳۸۱۷۳۴۳۰، فاکس: ۳۸۳۱۸۸۸۲ (۰۷۱) آدرس ایمیل: Lavantenders@lorc.ir

روابط عمومی و امور بین الملل شرکت پالایش نفت لاوان

آگهی فراخوان ارزیابی کیفی جهت برگزاری مناقصه عمومی به‌صورت یک مرحله‌ای نوبت اول

شرکت پالایش نفت لاوان درنظردارد خرید Lift Check Valves را پس از انجام فرآیند ارزیابی کیفی و احراز صلاحیت از طریق مناقصه عمومی به شرکت‌های مجرب و واجد شرایط واگذار نماید.

خرید Lift Check Valves تحت تقاضای RLD-0400091-LA

(مجوز شماره ۵۳۱۹۹۸۴۷)-(میزان سپرده ۱,۵۳۵,۰۴۸,۰۰۰ ریال)-(شماره فراخوان در سامانه ستاد ایران: ۲۰۰۴۰۹۳۷۶۹۰۰۰۱۱۵)
تاریخ ارسال به صفحه اعلان عمومی: ۱۴۰۴/۰۶/۲۴، مهلت دریافت اسناد: ۱۴۰۴/۰۷/۰۸
مهلت ارسال پاسخ استعلام(بارگذاری اسناد در سامانه ستاد ایران): ۱۴۰۴/۰۷/۲۲

لذا از متقاضیانی که دارای شرایط زیر می‌باشند دعوت می‌گردد تا پس از مطالعه شرایط مناقصه از طریق دریافت اسناد از سامانه ستاد ایران مطابق با اطلاعات درخواستی نسبت به دریافت اسناد و بارگذاری پاسخ استعلام در مهلت مقرر شده در سامانه مذکور اقدام نمایند تا پس از ارزیابی و تأیید صلاحیت، جهت شرکت در مناقصه اقدام لازم به‌عمل آید.
مناقصه‌گر می‌بایست متعهد گردد مفاد قانون حداکثری تولید و خدماتی کشور و حمایت از کالای ایرانی طی بخش‌نامه شماره ۳۰۲۰۶ مورخ ۹۸/۰۳/۱۵ ریاست محترم جمهوری و بخش‌نامه شماره ۳۶۴/۱۹۰۹۱ مورخ ۹۸/۰۳/۱۲ مجلس شورای اسلامی جهت تأمین این کالا رعایت نموده است.

الف: شرایط انجام کار
۱- دارا بودن تجهیزات و امکانات و تخصص لازم و توانایی انجام کار
۲- دارا بودن توانایی مالی و فنی کافی جهت انجام موضوع مناقصه
۳- دارا بودن شخصیت حقوقی
۴- مناقصه‌گر نباید مشمول قانون منع مداخله در معاملات و مناقصات باشد.
۵- مناقصه به‌منظور خرید محصول ایرانی برگزار می‌گردد.

ب: دریافت اسناد و ارسال پاسخ استعلام
۱- اعلام آمادگی از طریق دریافت اسناد در سامانه ستاد ایران (www.setadiran.ir) و ارسال پاسخ استعلام (مدارک ارزیابی کیفی) مطابق زمان‌بندی اعلام شده
۲- دریافت اسناد و بارگذاری مدارک تا تاریخ درج شده در سامانه ستاد ایران الزامی می‌باشد.
۳- کلیه مدارک باید در مهلت مقرر به‌صورت منظم و دسته‌بندی شده در پوشه‌های مجزا و با نام، مطابق دستورالعمل بارگذاری مدارک ارزیابی کیفی پیوست اسناد مناقصه در سامانه ستاد ایران بارگذاری شوند و به مدارک ارسالی مبهم، ناقص،مخدوش و دارای مغایرت و همچنین مدارکی که بعد از مهلت مقرر ارسال گردد به هیچ عنوان ترتیب اثر داده نخواهد شد.
- زمان گشایش پاکات بعد از ارزیابی کیفی پیشنهادها و مطابق شرایط اعلام شده در دفترچه مناقصه به‌اطلاع مناقصه‌گران خواهد رسید.

آدرس اینترنتی شرکت پالایش نفت لاوان: www.lorc.ir

آدرس: هرمزگان، بندرعباس، گلشهر شمالی، بلوار دانشگاه، بلوار مصطفی خمینی، پلاک ۰، ساختمان آریا، طبقه همکف، کدپستی: ۱۹۷۴۴-۷۹۱۵۳
تلفن: ۰۷۱۳۸۳۱۸۸۸۱ داخلی (۱۴۷-۱۴۸) و ۰۷۶۹۱۰۹۱۰۸۱-۰۷۱۳۸۱۷۳۴۳۰، فاکس: ۳۸۳۱۸۸۸۲ (۰۷۱) آدرس ایمیل: Lavantenders@lorc.ir

روابط عمومی و امور بین الملل شرکت پالایش نفت لاوان

شرایط فروش

شرایط فروش سیتروئن XR-C3

شرکت سایپا برای اولین بار پیش‌فروش کراس‌اوور جمع‌وجور سیتروئن XR-C3 را آغاز کرد. این خودرو در سه طرح فروش عادی، جوانی جمعیت و تعویض خودروهای فرسوده عرضه می‌شود و قیمت علی‌الحساب آن حدوداً ۷۶۶ میلیون تومان تعیین شده است.

علاقه‌مندان می‌توانند از روز یکشنبه ۲۳ شهریور تا پایان چهارشنبه ۲۶ شهریور ۱۴۰۴، نسبت به ثبت‌نام این خودرو اقدام کنند. هرچند این شرکت هنوز قیمت نهایی این خودرو را اعلام نکرده، اما مبلغ علی‌الحساب ۷۶۵ میلیون و ۸۰۰ هزار تومان به عنوان پیش‌پرداخت تعیین شده است. این خودرو در سه رنگ سفید، مشکی و نوک‌مدادی عرضه خواهد شد و موعد تحویل آن هفته چهارم اسفندماه پیش‌بینی شده است.

سیتروئن XR-C3 یکی از جدیدترین محصولات مونتاژی سایپا در سایت کاشان است که پس از سال‌ها غیبت، دوباره برند فرانسوی سیتروئن را به بازار خودرو ایران بازگردانده است. این کراس‌اوور با موتور ۱.۲ لیتری توربوشارژ سه سیلندر عرضه می‌شود که توان تولید ۱۱۶ اسب بخار و ۱۹۰ نیوتن‌متر گشتاور را دارد.

ماشین وارداتی

قیمت کیا اسپورتیج ۲۰۲۵ هرمس خودرو مشخص شد

قیمت نهایی مدل ۲۰۲۵ کراس‌اوور محبوب کیا اسپورتیج اعلام شد. بر اساس اطلاعیه شرکت واردکننده این خودرو، قیمت قطعی کیا اسپورتیج ۲۰۲۵ حدود ۴ میلیارد و ۲۶۸ میلیون تومان تعیین شده است. متقاضیان ثبت‌نام‌شده در دوره هفتم سامانه یکپارچه فروش خودروهای وارداتی از ۲۳ تا ۲۹ شهریور فرصت دارند وجه خودرو را تکمیل و خرید خود را نهایی کنند. یکی از مزایای این طرح، ارائه سرویس اولیه رایگان برای خریداران است.

از نظر فنی، این کراس‌اوور به موتور ۱.۵ لیتری چهار سیلندر توربوشارژ با قدرت ۲۰۰ اسب‌بخار و گشتاور ۲۵۳ نیوتن‌متر مجهز است. نیروی تولیدی توسط گیربکس ۸ سرعته اتوماتیک به چرخ‌های جلو منتقل می‌شود. از امکانات رفاهی و ایمنی می‌توان به کنترل پایداری، سیستم‌های کنترل کشش، اتوهلد، نمایشگر لمسی و صفحه کیلومتر دیجیتال اشاره کرد که این خودرو را برای رانندگی روزمره کاملاً مجهز کرده است.

بازار خودرو

نوسان قیمت‌ها در بازار خودرو

بازار خودرو روز گذشته شاهد نوسانات جزئی در قیمت برخی مدل‌ها بود که نشان می‌دهد هنوز شرایط بازار به ثبات قیمتی نرسیده است. این تغییرات تحت تأثیر عوامل متعددی مانند عرضه، تقاضا و وضعیت اقتصادی شکل گرفته است.

در این میان، قیمت تویوتا راو فور ۲/۵ لیتری دو دیفرانسیل نسبت به روز قبل ۲۰۰ میلیون تومان افزایش یافت و به ۸ میلیارد و ۷۰۰ میلیون تومان رسید. فونیکس آریزو ۶ پرو نیز ۴۰ میلیون تومان گران‌تر شده و به قیمت ۲ میلیارد و ۴۰ میلیون تومان معامله شد. همچنین تویوتا کرولا کراس هیبرید با افزایش ۲۰ میلیون تومانی، ۴ میلیارد و ۳۷۰ میلیون تومان قیمت‌گذاری شد.

در سمت مقابل، قیمت ام‌جی GT با کاهش ۵۰ میلیون تومانی به ۲ میلیارد و ۲۰۰ میلیون تومان رسید و پژو ۲۰۷ TU3 نیز ۵ میلیون تومان ارزان‌تر شده و با قیمت ۷۸۵ میلیون تومان در بازار عرضه شد.

این نوسانات کوتاه‌مدت نشان می‌دهد که بازار خودرو همچنان در شرایطی نامطمئن به سر می‌برد و ثبات قیمت‌ها هنوز در دسترس نیست.

۴ اقتصاددان در گفت‌وگو با «ایران» عرضه خودرو در بورس کالا را ارزیابی کردند

بورس؛ بستر شفاف‌سازی یا افزایش قیمت خودرو؟

گزارش

یاسمن صادق شیرازی
گروه خودرو

این روزها دوباره موضوع عرضه خودرو در بورس کالا به صدر اخبار اقتصادی بازگشته است. رئیس سازمان بورس و اوراق بهادار روز سه‌شنبه ۱۸ شهریورماه اعلام کرد، سه مدل خودروی داخلی برای عرضه در بورس کالا پذیرش شده و روند عرضه خودروهای وارداتی نیز در حال طی مراحل اداری است. درحالی‌که وزارت صمت مخالفت صریح خود را با این سازوکار اعلام کرده، کارشناسان اقتصادی نیز نظرات متفاوتی درباره این روش دارند. برخی عرضه خودرو در بورس را راهکاری مؤثر برای شفاف‌سازی و کاهش زیان خودروسازان می‌دانند و گروهی دیگر این طرح را باعث افزایش انحصار و افزایش قیمت‌ها ارزیابی می‌کنند. از سوی دیگر، فرآیند پیچیده خرید خودرو از بورس برای مردم عادی نیز به یک معضل تبدیل خواهد شد. همچنین عده‌ای از کارشناسان معتقدند که عرضه خودرو در بورس کالا، دست خودروساز را برای افزایش قیمت باز می‌گذارد و این موضوع به ضرر مصرف‌کننده و فقط به نفع واسطه‌گران و خودروسازان است. این گزارش نگاهی به دیدگاه‌های موافق و مخالف عرضه خودرو در بورس کالا دارد و همچنین به سامانه یکپارچه فروش خودرو که بستر فعلی عرضه خودروست.

مسأله قیمت است نه شیوه فروش!

حسن حسن‌خانی، کارشناس اقتصادی با تأکید بر اینکه مشکل بازار خودرو در نحوه قیمت‌گذاری است، نه شیوه فروش، به «ایران» می‌گوید: «مسأله اصلی این است، قیمتی تعیین شود که هم تولیدکننده زیان نبیند، هم سود بادآورده ایجاد نشود، هم مصرف‌کننده واقعی بدون انتظار طولانی به خودرو برسد و هم جلوی سفته‌بازی گرفته شود.»

این اقتصاددان درباره عرضه خودرو در بورس کالا این سؤال را مطرح می‌کند: «بورس کالا دقیقاً چه مزیتی نسبت به روش‌های دیگر دارد؟ اگر قرار باشد بورس باعث افزایش قیمت شود یا صف جدیدی در خرید و فروش شکل بگیرد، عملاً مشکل‌زاست. مخصوصاً که بورس یکی از غیرشفاف‌ترین بخش‌های اقتصادی برای خرید و فروش است.» موضوعی که پیش از این بارها کارشناسان و حتی وزیر صمت در حاشیه جلسه هیأت دولت به آن تأکید کرده بود. سیدمحمد اتابک پیش از این گفته بود عرضه خودرو در بورس توجیه ندارد و باید بازار رقابتی شود. وزیر صمت با انتقاد از عرضه خودرو در بورس، تأکید کرد چنین رویه‌ای در هیچ جای دنیا مرسوم نیست. خودرو باید در شرایط رقابتی واقعی عرضه شود و نیازی به استفاده از بورس برای فروش خودرو نیست. حالا سؤال اینجاست که عرضه خودرو در بورس اساساً چه فایده‌ای برای صنعت خودروی کشور دارد؟

قرعه‌کشی یا لاتاری؟

یوسف کاووسی، کارشناس اقتصادی با انتقاد از روش قرعه‌کشی برای فروش خودرو، آن را نوعی لاتاری و راهکاری غیرکارآمد می‌داند و به «ایران» می‌گوید: «من موافق عرضه خودروها به صورت قرعه‌کشی نیستم. به نظر من این کار یک نوع لاتاری محسوب می‌شود که از نظر اقتصادی راهکار درستی برای عرضه و تقاضا نیست.»

عرضه خودرو در بورس کالا یک موضوع چندبعدی است و نمی‌توان تنها به یک جنبه آن پرداخت. از یک طرف برخی از کارشناسان می‌گویند، عرضه شفاف و منصفانه خودرو می‌تواند زیان خودروسازان را کاهش دهد و دست دلالان را کوتاه کند، اما از سوی دیگر، ضعف ساختاری بورس کالا و انحصارگری تولیدکنندگان ممکن است به افزایش قیمت و ناکارآمدی بیشتر بازار منجر شود. این اقتصاددان معتقد است، بورس می‌تواند با مکانیزم عرضه و تقاضا قیمت‌ها را شفاف‌سازی کرده و بازار را منطقی‌تر کند: «در بورس، عرضه و تقاضا تعیین‌کننده قیمت است. خریدار حق انتخاب دارد. همچنین، فروشنده هم می‌تواند قیمت را افزایش یا کاهش دهد.»

بورس مانع واسطه‌گری است

یکی از مشکلات جدی روش قرعه‌کشی و فروش خودرو، فروش کارت ملی و نقش واسطه‌گری در فرآیند ثبت‌نام است که باعث می‌شود خودروها به دست مصرف‌کننده واقعی نرسد و به‌جای آن، به واسطه‌ها با قیمت‌های بالاتر فروخته شود. به همین دلیل، برخی کارشناسان و فعالان بازار، عرضه خودرو در بورس کالا را به عنوان راهکاری برای مقابله با این سوءاستفاده‌ها مطرح می‌کنند. این کارشناس اقتصادی با اشاره به معایب ثبت‌نام‌های فعلی می‌گوید: «در حال حاضر با روش ثبت‌نام سنتی، کارت ملی دیگران استفاده می‌شود، خودرو به دست مصرف‌کننده واقعی نمی‌رسد و گران‌تر در بازار فروخته می‌شود. این مدل، رانتی و ناکارآمد است.»

ایده اولیه عرضه خودرو در بورس کالا اولین‌بار با هدف شفاف‌سازی معاملات و حذف واسطه‌ها مطرح شد. در مقاطعی، برخی خودروهای داخلی در بورس عرضه شدند؛ اما بررسی‌ها نشان داد این روش نتوانست اهداف اعلام‌شده را محقق کند. این اقتصاددان البته تأکید می‌کند که مشکل از عرضه در بورس نبوده و موضوعات دیگری مثل سهمیه مادران یا سازمان‌ها بود که باعث شد عرضه در بورس موفق ظاهر نشود.

کاووسی تأکید می‌کند که با عرضه در بورس، عواید مالی به خود شرکت می‌رسد و از زیان انباشته خودروسازان کاسته می‌شود: «شرکت‌ها در بورس می‌توانند قیمت‌گذاری کنند، زیان‌شان را کم کنند و سهامداران نیز از شفافیت مالی بهره ببرند.»

نیازی به بورس نیست

اگرچه کارشناسان موافق، بورس را بستر شفاف و کنترل‌شده‌ای می‌دانند، منتقدان بر این باورند که بورس کالا در شرایط کنونی نمی‌تواند مشکل اصلی بازار خودرو یعنی قیمت‌گذاری را حل کند. در شرایطی که فاصله قیمتی بین کارخانه و بازار آزاد کاهش یافته، همچنان این سؤال مطرح است که آیا بورس کالا، مسیری برای عدالت و شفافیت در بازار خودروست یا صرفاً بستری جدید برای گران‌فروشی سازمان‌یافته؟ مصطفی موسوی‌نژاد، کارشناس اقتصادی نیز با عرضه خودرو در بورس کالا مخالف است و می‌گوید: «بازار به نقطه‌ای رسیده که دیگر نیازی به چنین سازوکاری نیست. در حال حاضر مشکلی برای خرید خودرو وجود ندارد. قیمت‌های کارخانه به بازار نزدیک شده و عملاً خریدار می‌تواند راحت تصمیم بگیرد و نیاز به چنین روش‌هایی نیست.»

او مثال می‌زند: «دنا پلاس در کارخانه یک میلیارد و ۱۰۰ میلیون تومان است و در بازار یک میلیارد و ۲۰۰ میلیون تومان. در چنین شرایطی دیگر صف ثبت‌نام یا انتظار به‌صرفه نیست و خریداران به‌راحتی می‌توانند از بازار آزاد خودرویی را که می‌خواهند بخرند.»

احتمال انحصارگری با عرضه در بورس

او همچنین به تجربه قبلی عرضه در بورس اشاره می‌کند: «اگر انتظارات تورمی بالا باشد، شاید مردم برای سود ثبت‌نام کنند. اما فعلاً چنین انتظاری نیست. در تجربه‌های قبلی هم استقبال چندانی از عرضه خودروها در بورس نشد. کارخانجات عرضه قطره‌چکانی کردند تا قیمت را در بورس و بازار بالا نگه دارند. این خودش انحصارگری است. با عرضه در بورس، کنترل قیمت از دست می‌رود و سود به سمت تولیدکننده انحصاری می‌رود.»

بورس مانع بی‌نظمی و تأخیر در تحویل

مجید گودرزی، دیگر کارشناس اقتصادی موافق این طرح، بورس کالا را بازاری با نظم و استانداردهای مشخص می‌داند: «در بورس، معاملات نقدی هستند و در صورت تأخیر در پرداخت، جریمه تعلق می‌گیرد یا معامله باطل می‌شود. فروشنده هم اگر به تعهداتش عمل نکند، همین اتفاق می‌افتد.»

گودرزی معتقد است، این مکانیزم نظم بهتری به بازار خودرو می‌دهد و تأکید می‌کند: «برخلاف شرایط فعلی که خریدار را ماه‌ها در بلاتکلیفی نگه می‌دارند یا خودروی دیگری به او تحویل می‌دهند، بورس اجازه چنین بی‌نظمی‌هایی را نمی‌دهد.»

تجربه‌های قبلی عرضه خودرو در بورس و شرایط فعلی بازار نشان می‌دهد که اجرای این طرح نیازمند اصلاحات ساختاری، شفافیت بیشتر و رفع انحصار است تا بتواند به هدف اصلی خود یعنی تعادل بازار و حمایت از مصرف‌کننده واقعی برسد. این اقتصاددان هم به ضعف‌هایی در ساختار بورس اشاره می‌کند: «باید استانداردهای سازمان بورس ارتقا پیدا کنند. شفافیت اطلاعات، صورت‌های مالی و عملکرد درست شرکت‌ها بسیار مهم است. همچنین واردات خودرو و کاهش تعرفه‌ها نیز باید در کنار عرضه در بورس دنبال شود تا در بازار رقابت ایجاد شود.»

درحال حاضر بازار خودرو در دوراهی حساسی قرار دارد؛ جایی که سیاست‌گذاران و فعالان بازار باید تصمیم بگیرند آیا بورس کالا می‌تواند نقشی مثبت در ساماندهی بازار ایفا کند یا اینکه باید مسیرهای دیگری برای اصلاح قیمت‌گذاری، افزایش شفافیت و رقابت واقعی جست‌وجو شود؟ اما نکته مهم ماجرا اینجاست که نسخه تجربی از عرضه خودرو در بورس کالا در سایر نقاط دنیا وجود ندارد که بتوان از آن الگو، نتایج مثبتی استخراج کرد.

موافق

مجید گودرزی، دیگر کارشناس اقتصادی موافق این طرح، بورس کالا را بازاری با نظم و استانداردهای مشخص می‌داند: «در بورس، معاملات نقدی هستند و در صورت تأخیر در پرداخت، جریمه تعلق می‌گیرد یا معامله باطل می‌شود. فروشنده هم اگر به تعهداتش عمل نکند، همین اتفاق می‌افتد.»

یوسف کاووسی، کارشناس اقتصادی معتقد است بورس می‌تواند با مکانیزم عرضه و تقاضا قیمت‌ها را شفاف‌سازی کرده و بازار را منطقی‌تر کند: «در بورس، عرضه و تقاضا تعیین‌کننده قیمت است. خریدار حق انتخاب دارد. همچنین، فروشنده هم می‌تواند قیمت را افزایش یا کاهش دهد.»

مخالف

مصطفی موسوی‌نژاد، کارشناس اقتصادی مخالف عرضه خودرو در بورس کالا: «بازار به نقطه‌ای رسیده که دیگر نیازی به چنین سازوکاری نیست. در حال حاضر مشکلی برای خرید خودرو وجود ندارد. قیمت‌های کارخانه به بازار نزدیک شده و عملاً خریدار می‌تواند راحت تصمیم بگیرد و نیاز به چنین روش‌هایی نیست.»

حسن حسن‌خانی، کارشناس اقتصادی مخالف عرضه در بورس کالا: «بورس کالا دقیقاً چه مزیتی نسبت به روش‌های دیگر دارد؟ اگر قرار باشد بورس باعث افزایش قیمت شود یا صف جدیدی در خرید و فروش شکل بگیرد، عملاً مشکل‌زاست. مخصوصاً که بورس یکی از غیرشفاف‌ترین بخش‌های اقتصادی برای خرید و فروش است.»

چالش‌های پیش روی واردات خودرو، در نشست تخصصی انجمن واردکنندگان مطرح شد

خدمات پس از فروش؛ مشکل اصلی خودروهای وارداتی

گزارش

سارا غضنفری
دبیر گروه خودرو

دیروز دو خبر مهم در زمینه واردات خودرو وایرال شد: خبر اول اینکه از ۱۵ شهریور، مجوز سازمان استاندارد برای ثبت‌سفارش خودروهای سواری از فرآیند واردات در راستای تسریع این روند حذف شده است. بر اساس نامه‌ای که از سوی وزارت صمت به مرکز نوآوری، هوشمندسازی و امنیت ارسال شده، از این پس متقاضیان واردات خودرو نیازی به دریافت مجوز جداگانه از سازمان ملی استاندارد ندارند. خبر دوم نیز درباره آغاز رسمی فرآیند ترخیص خودروها در گمرک خرمشهر است. بیش از ۵ سال بود که برخی خودروهای خارجی در بلاتکلیفی کامل در گمرک دپو شده بودند و از روز یکشنبه فرآیند ترخیص این خودروها تسریع شد. از سوی دیگر، وزارت صمت نیز با شرکت‌های واردکننده، مسئولان گمرک و دستگاه‌های اجرایی در حال برگزاری جلساتی است تا دلیل تأخیر تحویل خودروهای وارداتی توسط شرکت‌ها مشخص شود.

واردات ۲۰ هزار دستگاه خودرو در ۶ماهه امسال

رئیس هیأت‌مدیره انجمن واردکنندگان خودرو درباره میزان واردات خودرو در شش‌ماهه امسال گفت: «آمار به صورت رسمی منتشر نشده، اما حدود ۲۰ هزار دستگاه خودرو در شش‌ماهه امسال وارد شده است.»

سه‌شنبه هفته پیش، طی یک نشست خبری که به مناسبت مجمع سالانه انجمن واردکنندگان خودرو برگزار شد؛ هادی سلیمانی ملکان، رئیس هیأت‌مدیره انجمن واردکنندگان خودرو به تشریح مشکلات پیش روی واردکنندگان پرداخت. در این نشست، رئیس هیأت‌مدیره انجمن واردکنندگان خودرو بر این موضوع تأکید کرد که واردات خودرو، برخلاف تصور تضعیف‌کننده تولید داخلی فعلی نیست. به گفته هادی سلیمانی ملکان، حتی در سال‌های ۱۳۹۱ و ۱۳۹۲ که بیشترین میزان واردات خودرو را داشتیم، این رقم از ۱۰۸ هزار دستگاه فراتر نرفت که کمتر از ۱۰ درصد بازار را تشکیل می‌داد. این واردات عمدتاً در بخش‌هایی از بازار صورت گرفته که تولید داخلی در آنها اقتصادی نیست، مانند خودروهایی که تقاضای سالانه آنها از ۲ تا ۳ هزار دستگاه تجاوز نمی‌کند.

> آمار به صورت رسمی منتشر نشده اما حدود ۲۰ هزار دستگاه خودرو در ۶ ماهه امسال وارد کشور شده است

خدمات پس از فروش را دریابید

کوروش مرشدسلوک، نایب‌رئیس انجمن واردکنندگان خودرو یکی از مهم‌ترین مشکلاتی را که خودروهای وارداتی خواهند داشت خدمات پس از فروش این خودروها عنوان کرد. از سوی دیگر در این جلسه موضوع ترخیص قطعات و تخصیص ارز به قطعات خودروهای وارداتی مطرح شد؛ قطعاتی که اگر وارد نشوند خدمات پس از فروش و سرویس‌دهی خودروهای وارداتی را با مشکلات عمده همراه خواهند کرد. سلیمانی ملکان با اشاره به مشکل تخصیص ارز تأکید کرد: «زمان تخصیص ارز در گذشته چهار تا شش ماه بود، امروز از شش ماه هم عبور کرده است. برخی شرکت‌ها نیم‌سال در انتظار مانده‌اند تا سهمیه ارزی باز شود. این شرایط فلج‌کننده است و بسیاری از شرکت‌ها را از چرخه خارج کرده است.» به گفته او، وضعیت در حوزه قطعات یدکی حتی بحرانی‌تر است: «واردکنندگان قطعات بین ۱۸۰ تا ۲۰۰ روز در صف تخصیص ارز می‌مانند. علاوه بر این، محدودیت عجیبی به نام بهینه‌سازی ارزی اعمال شده که اگر یک شرکت برای یک کد تعرفه ثبت سفارش کند، سایر شرکت‌ها دیگر نمی‌توانند برای همان کد اقدام کنند؛ حتی اگر آن قطعه برای برندی کاملاً متفاوت باشد. این تصمیم در عمل بازار خدمات پس از فروش را تهدید می‌کند.»

سه دلیل تأخیر تحویل خودروهای وارداتی

کوروش مرشدسلوک، نایب‌رئیس انجمن واردکنندگان خودرو، علت کندی فرآیند واردات خودرو را این‌گونه عنوان کرد:

۱. تخلف شرکت‌ها: «اگر شرکتی تخلف کند، انجمن و دستگاه‌های نظارتی جلوی فعالیتش را می‌گیرند. پس اگر شرکتی همچنان فعال است یعنی متخلف نبوده است.»

۲. بوروکراسی اداری: «بخش زیادی از تعلل ناشی از فرآیندهای پیچیده اداری است، اما این تأخیرها محدودیت زمانی دارد و نمی‌تواند دلیل توقف کامل فعالیت شرکت‌ها باشد.»

۳. محدودیت‌های ارزی: «مهم‌ترین مشکل محدودیت تخصیص ارز است. این موضوع دیگر صرفاً در اختیار وزارت صمت نیست و به مسأله‌ای امنیتی در کشور تبدیل شده است.»

برخی شرکت‌های واردکننده مدت‌هاست در تحویل خودروهای وارداتی دچار تأخیر هستند؛ رئیس هیأت‌مدیره انجمن واردکنندگان خودرو در پاسخ به پرسش «ایران» در این باره گفت: «این تجمعات و شکایت‌ها که رسانه‌ای شدند، بیشتر مربوط به خودروهای جانبازی است. متأسفانه آن دسته از جانبازان که به شرکت‌های واسطه‌ای یا حق‌العمل‌کار برای واردات وکالت دادند، نتوانستند بیشتر تعهدات خود را انجام دهند، از طرفی قوانین حمایتی که برای واردات خودروهای جانبازی تدوین شده بود به جای آن‌که کمک‌کننده باشد باعث خلل در کار شد؛ حتی شرکت‌های واردکننده رسمی که در سامانه ثبت‌شده هستند با آن‌که خودرو در گمرک داشتند اما نمی‌توانستند آن را ترخیص کنند.»

ترجمه

چانگان از سدان Nevo A06 رونمایی کرد

انقلابی در دنیای سدان‌های برقی

شرکت چانگان رسماً از سدان جدید خود، Nevo A06 رونمایی کرد که در دو نسخه BEV (برقی خالص) و EREV (برقی با موتور بنزینی کمکی) عرضه خواهد شد.

از نکات برجسته این خودرو، استفاده از باتری 6C است که طبق ادعای رسمی شرکت، قابلیت شارژ مجدد با سرعت یک کیلومتر در هر ثانیه را دارد. انتظار می‌رود این خودرو تا پایان سال جاری وارد بازار شود. پلتفرم نوین SDA و طراحی مهندسی دقیق؛ ترکیب قدرت و راحتی.

Nevo A06 به عنوان یک سدان متوسط تا بزرگ و بر پایه پلتفرم SDA (سوپردی‌ان‌ای) چانگان ساخته شده است. ابعاد این خودرو شامل ۴۸۸۵ میلی‌متر طول، ۱۹۱۶ میلی‌متر عرض و ۱۴۹۶ میلی‌متر ارتفاع، به همراه فاصله محوری ۲۹۲۲ میلی‌متر است. سیستم تعلیق جلو به صورت دو بازویی آلومینیومی و عقب به شکل پنج بازویی تعبیه شده است.

آیرودینامیک بی‌رقیب و سیستم‌های پیشرفته کمک رانندگی

این خودرو دارای ضریب درگ بسیار پایین ۰٫۲۱۷ Cd است که به بهبود عملکرد آیرودینامیکی کمک می‌کند. سقف خودرو مجهز به لایدار به همراه سه رادار موج میلی‌متری، ۱۲ رادار اولتراسونیک و ۱۱ دوربین است تا قابلیت‌های پیشرفته کمک رانندگی سطح ۲ را فراهم کند. چراغ اصلی جلو به طول ۲۲۵۸ میلی‌متر به صورت یکپارچه و متشکل از ۲۳۶ واحد LED طراحی شده که جلوه‌ای خاص و شبیه «چهره خندان» به خودرو می‌بخشد.

نسخه BEV با دو قدرت متفاوت

نسخه BEV این خودرو در دو مدل با قدرت بالا و پایین عرضه می‌شود. مدل با قدرت بالا دارای موتور الکتریکی با حداکثر توان ۲۱۰ کیلووات (۲۸۲ اسب‌بخار) و مدل کم‌توان دارای موتور ۱۲۰ کیلووات (۱۶۱ اسب‌بخار) است. سه گزینه باتری با ظرفیت‌های ۴۲٫۱۲، ۵۱٫۴۸ و ۶۳٫۱۸ کیلووات‌ساعت ارائه شده که به ترتیب برد حرکتی ۴۲۰، ۵۱۰ و ۶۳۰ کیلومتر را فراهم می‌کنند.

مدل با قدرت بالا شتاب صفر تا ۶۰ کیلومتر بر ساعت را در ۶ ثانیه ثبت کرده و از پلتفرم ۸۰۰ ولت با تکنولوژی SiC بهره می‌برد.

تعادل بی‌نظیر بین عملکرد و بهره‌وری

نسخه EREV مجهز به موتور ۱٫۵ لیتری طبیعی با قدرت ۷۲ کیلووات (۹۷ اسب‌بخار) به عنوان رنج اکستندر است که در کنار موتور ۱۲۰ کیلوواتی و باتری ۲۸٫۳۹ کیلووات‌ساعتی، برد الکتریکی ۱۸۰ کیلومتر (طبق استاندارد WLTC) را ارائه می‌دهد.

شارژ فوق سریع 6C

با نرخ شارژ سریع 6C، شارژ باتری از ۳۰ درصد به ۸۰ درصد در ۹ دقیقه و از ۱۰ درصد به ۸۰ درصد در ۱۲ دقیقه انجام می‌شود. کابین خودرو طراحی مینیمالیستی دارد و شامل پنل ابزار مستطیلی پشت فرمان چهار شاخه، نمایشگر شناور مرکزی مجهز به چیپ MTK۸۶۷۶، دریچه‌های تهویه مخفی و نورپردازی محیطی ۲۵۶ رنگی است. سیستم صوتی با ۲۰ بلندگو و ۳۸ محفظه ذخیره‌سازی در سراسر کابین، از دیگر امکانات رفاهی است. نسخه‌های رده بالا به یخچال دو لایه ۹٫۵ لیتری با بازه دمایی ۵- تا ۵۰ درجه سانتی‌گراد مجهز شده‌اند. صندلی‌های عقب قابلیت تنظیم برقی تکیه‌گاه تا ۱۴۵ درجه به همراه گرم‌کن، تهویه و ماساژ دارند. فضای صندوق جلو ۱۰۱ لیتر و صندوق عقب ۶۵۶ لیتر است. هر دو صندوق با لمس لوگوی جلو و عقب خودرو به صورت الکترونیکی باز می‌شوند.

«کلثوم اکبری» در دومین جلسه محاکمه

از قتل ۱۱ شوهرم پشیمانم

گروه حوادث: دومین جلسه رسیدگی به پرونده «کلثوم اکبری»، زن ۵۸ ساله که متهم است ۱۱ شوهر سالخورده خود را کشته در دادگاه کیفری استان مازندران برگزار شد.
به گزارش خبرنگار حوادث «ایران»، راز جنایت‌های این زن میانسال از سال ۱۴۰۲ و همزمان با قتل آخرین شوهرش که مردی ۸۲ ساله بود، فاش شد. فرزندان مقتول وقتی قبل از مرگ پدرشان از وی شنیدند که کلثوم به زور به او قرص می‌خورانده است از وی شکایت کردند و با دستگیری و بازجویی از وی، او سرانجام اعتراف کرد نه‌تنها این مرد بلکه شوهران قبلی‌اش را نیز با خوراندن دارو یا خفگی به قتل رسانده و از ۲۰ سال قبل این کار را شروع کرده است.
این زن مدعی شد به خاطر پول با مردان سالخورده که تنها زندگی می‌کردند ازدواج می‌کرده و بعد از یکی دو ماه آنها را به قتل می‌رسانده و سپس با دریافت مهریه‌اش از فرزندان مقتول که گاه به چند صد میلیون تومان می‌رسید و همچنین برداشتن وسایل خانه به شهر دیگری می‌رفته و دوباره با مرد دیگری ازدواج و همین سناریوی هولناک را تکرار می‌کرده است. بدین ترتیب متهم محاکمه شد و صبح دیروز دومین جلسه رسیدگی به این پرونده عجیب با حضور اولیای دم مقتولان و حدود ۴۰ شاکی برگزار شد. در این جلسه برخی از شاکی‌ها خواهان قصاص وی شدند، اما در ادامه متهم با ابراز پشیمانی از قتل‌ها خواهان بخشش شد و گفت: «من در زندان توبه کرده‌ام و اگر آزاد شوم کارهای گذشته را تکرار نمی‌کنم. من به خاطر پول دست به این کارها زدم.»
بعد از اتمام جلسه، قضات وارد شور شدند و به‌زودی حکم نهایی پرونده صادر خواهد شد.
بر اساس این گزارش، کلثوم در یک خانواده معمولی در یکی از روستاهای ساری به دنیا آمده و اولین ازدواجش را در ۱۱ سالگی تجربه کرده است. او دو فرزند دختر و پسر داشته که پسرش چند سال قبل فوت شده و تنها دخترش نیز از کارهای مادرش بی‌خبر بوده است. اما این پرونده نه‌تنها برای خانواده‌های قربانیان که بعد از سال‌ها متوجه شده‌اند مرگ پدرانشان طبیعی نبوده است بلکه برای جامعه یک شوک و معمایی پیچیده است.

پیشنهاد شومی که از زندانی قاتل ساخت

گروه حوادث / کامران علمدهی: مرد زندانی که به پیشنهاد هم سلولی‌اش قرار بود بعد از آزادی یک معامله بزرگ مواد مخدر انجام دهد این بار به اتهام قتل پای میز محاکمه ایستاد.
به گزارش خبرنگار حوادث «ایران»، اواسط سال گذشته جسد مرد جوانی در یک جاده بین شهری کشف شد. مأموران با بررسی دوربین‌های مداربسته و تحقیقات میدانی دریافتند جسد از سوی دو مرد و از داخل صندوق عقب یک خودرو بیرون انداخته شده است. با شناسایی هویت یکی از متهمان به نام خسرو پلیس به سراغ او رفت اما مشخص شد از خانه‌اش فرار کرده و به غرب کشور رفته است. بنابراین با تلاش پلیس متهم دستگیر شد و به درگیری مرگبار با همدستی دوستش منوچهر اعتراف کرد. با دستگیری منوچهر هر دو متهم مدعی شدند در جریان خرید و فروش مواد مخدر مرد جوان را به قتل رسانده‌اند.
با تکمیل تحقیقات برای خسرو به اتهام مباشرت در قتل و برای منوچهر به اتهام معاونت در قتل کیفرخواست صادر و پرونده برای رسیدگی به شعبه ۱۰ دادگاه کیفری یک استان تهران فرستاده شد.

در دادگاه چه گذشت؟

در ابتدای جلسه اولیای دم درخواست قصاص کردند. سپس مادر مقتول به جایگاه رفت و گفت: «متهمان دروغ می‌گویند پسر من اصلاً در کار مواد مخدر نبود او قصد داشته به دو متهم در یک خانه باغ اسکان دهد اما آنها به قصد سرقت پسرم را به قتل رسانده‌اند. ما به هیچ عنوان حاضر به مصالحه و گذشت نیستیم.»
بعد از آن خسرو به جایگاه رفت و گفت: «چند هفته قبل از این ماجرا من از زندان آزاد شدم. پیش از آزادی یکی از همبندی‌هایم که با او رفاقت داشتم به من پیشنهاد داد اگر می‌خواهی یک شبه راه صدساله بروی و پولدار شوی فردی را می‌شناسم که می‌توانی در ازای خرید مواد مخدر ارزان‌تر و فروش با قیمت چند برابری به پول هنگفتی برسی. از آنجا که بیکار و بی‌پول بودم پیشنهادش را پذیرفتم. دوستم از داخل زندان

با فردی تماس گرفت و من را به او معرفی کرد.»
متهم افزود: «بعد از آزادی هرچه پس‌انداز داشتم را با پول فروش طلاهای زنم روی هم گذاشتم و با مبلغ ۳۵۰ میلیون تومان به تهران آمدم و به سراغ فروشنده مواد مخدر رفتم. پیش از آنکه به محل قرار که در نزدیکی یک درمانگاه بود، برسم به دوستم منوچهر گفتم با من بیاید تا گرفتار نشوم. وقتی به محل رسیدم مقتول با فردی به نام شهرام به سراغم آمدند بعد شهرام همه پولم را گرفت و گفت من نیمساعت دیگر مواد را تحویلت می‌دهم. یکساعتی که گذشت و از شهرام خبری نشد به مقتول گفتم چرا دوستت نیامد که او گفت می‌آید بعد به بهانه اینکه حالش خوب نیست گفت به درمانگاه می‌رود اما من که مطمئن بودم می‌خواهند کلک بزنند به او گفتم با شهرام تماس بگیرد و بگوید منصرف شدم و پولم را پس بدهد. مقتول هم تماس گرفت اما تلفن شهرام خاموش بود. همان موقع مقتول گفت بیا باهم به خانه باغی که دارم برویم و ماهم قبول کردیم. وقتی به جلوی در باغ رسیدیم او با فردی تماس گرفت و آرام گفت آنها را به باغ آورده‌ام و تا نیم‌ساعت دیگر خودتان را برسانید. همان موقع مطمئن شدم برای مان نقشه‌ای کشیده‌اند به همین خاطر پیراهنم را در آوردم و به دور گردنش انداختم و او را به سمت ماشینم کشاندم بعد منوچهر با چوب محکم به سر او زد و داخل صندوق عقب انداختیم در جاده بین راه در صندوق را که باز کردیم دیدم او فوت کرده و جسد را همانجا بیرون گذاشتیم و رفتیم. من به غرب کشور رفتم تا فرار کنم و از مرز خارج شوم» پس از این اظهارات منوچهر نیز به جایگاه رفت و او نیز اتهامش را نپذیرفت و گفت: «خسرو هروقت می‌خواست مواد مخدری را جابه‌جا کند من برایش جابه‌جا می‌کردم و مبلغی می‌گرفتم آن روز هم من برای جابه‌جایی مواد رفته بودم که درگیر شدند و از من خواست به او چوب بدهم و او خودش ضربه را زد. من نقشی در قتل نداشتم و فقط در جابه‌جایی جسد به خسرو کمک کردم.»
با پایان جلسه رسیدگی قضات برای صدور رأی وارد شور شدند.

آزادی پسر گروگانگیر پس از ۷ سال حبس

یک حبّ قرص زندگی‌ام را تباه کرد

گروه حوادث: مرضیه همایونی/ پسر جوان که به خاطر گروگان گرفتن دختر مورد علاقه‌اش ۷ سال زندان بود با رضایت شاکی و عفو مشروط آزاد شد.
به گزارش «ایران»، ماجرای گروگانگیری به تابستان سال ۹۷ بر می‌گردد وقتی که دختر جوانی خود را به یکی از کانکس‌های کلانتری در شمال تهران رساند و از مأموران درخواست کمک کرد.
او زمانی که مقابل افسر کلانتری قرار گرفت، گفت: «خواستگارم مرا ربود و ۲۴ ساعت در خانه‌اش زندانی کرد. من او را دوست ندارم و به خاطر رفتار و اخلاقش به خواستگاری او جواب منفی دادم اما دیروز با خودرو راهم را سد کرد و مرا به زور ربود و در خانه‌اش حبس کرد. من هم به قدری سر و صدا کردم و شیشه‌ها را شکستم که به ناچار رهایم کرد.» به‌دنبال شکایت دختر جوان، مأموران به خانه متهم رفته و او را دستگیر کردند.
باتوجه به اظهارات دختر جوان و اعتراف متهم به آدم‌ربایی، پس از تکمیل تحقیقات، اشکان در دادگاه کیفری پای میز محاکمه رفت و با توجه به اثبات این آدم‌ربایی به ۱۵ سال حبس محکوم شد.
اما با گذشت ۷ سال از حبس پسر جوان مورد عفو مشروط قرار گرفت و آزاد شد.

آدم ربایی با مصرف قرص

پسر جوان در زمان ارتکاب جرم دانشجوی دکترای ادبیات بوده اما یک اشتباه زندگی‌اش را نابود کرد.

چرا دست به آدم ربایی زدی؟ شاید باورتان نشود اما زمانی که این کار را انجام دادم اصلاً حال خوبی نداشتم. شب قبل از آدم‌ربایی خیلی ناراحت بودم. به خانه یکی از دوستانم رفتم. پسر دیگری هم آنجا بود وقتی حالم را دید به من قرصی داد و گفت با خوردن این قرص حالت خوب می‌شود. اما خوردن قرص همانا و توهماتی که به سراغم آمد به قدری حالم را بد کرد که صبح روز بعد به سراغ دختر مورد علاقه‌ام رفتم و او را ربودم.

از کجا با آن دختر آشنا شده بودی؟ هم دانشگاهی بودیم. او در رشته حسابداری فوق لیسانس می‌خواند و من ادبیات.

چه شد که رهایش کردی؟ گفتم که دست خودم نبود تأثیر داروها که رفت تازه صدای فریادهای او را شنیدم و فهمیدم چه کار کرده‌ام که سریع رهایش کردم.

چطور آزاد شدی؟ مادرم خیلی زحمت کشید مدیون او هستم آنقدر به سراغ آن دختر و خانواده‌اش رفت تا توانست از آنها رضایت بگیرد. از طرفی نیمی از مدت حبسم را تحمل کرده‌ام و در این مدت نیز در زندان کار می‌کردم و به هم سلولی‌هایم درس می‌دادم. حتی یکی از هم‌سلولی‌هایم بی‌سواد بود که من به او خواندن و نوشتن یاد دادم. در این مدت هم خیلی دعا کردم و درنهایت باتوجه به رضایت شاکی و رفتار خوبم در زندان به من آزادی مشروط دادند. الان هم تصمیم دارم بروم مشهد تا نذرم را ادا کنم.

اخبار

رئیس پلیس راهور تهران بزرگ خبر داد

افزایش نگران کننده قربانیان تصادفات در پایتخت

گروه حوادث/ رئیس پلیس راهور تهران از مرگ ۳۶۴ نفر در تصادفات پایتخت در پنج‌ماهه اول امسال خبر داد و این افزایش را نگران‌کننده و نیازمند توجه ویژه به ایمنی عابران پیاده و موتورسیکلت‌سواران دانست.
به گزارش خبرنگار حوادث «ایران»، سردار ابوالفضل موسوی‌پور، رئیس پلیس راهور تهران بزرگ، روز گذشته در نشست خبری گفت: «در چند سال گذشته شاهد روند کاهشی تصادفات در تهران بودیم، اما متأسفانه از بهمن سال گذشته تاکنون آمارها روند افزایشی داشته است. بر اساس آمار پزشکی قانونی، در پنج‌ماهه اول سال جاری، ۳۶۴ نفر در تصادفات جان خود را از دست داده‌اند؛ این در حالی است که در مدت مشابه سال گذشته ۲۵۴ نفر فوتی ثبت شده بود که نشان‌دهنده افزایش ۱۱ درصدی است.» وی افزود: «در حوزه تصادفات جرحی نیز ۱۱ هزار و ۱۱۲ فقره تصادف ثبت شده که این آمار نسبت به مدت مشابه سال قبل حدود ۳ درصد افزایش نشان می‌دهد. نگرانی اصلی ما در بخش تصادفات منجر به فوت است، چرا که شدت حوادث و در نتیجه مرگ‌ومیر ناشی از آنها افزایش یافته است. در میان فوتی‌ها ۱۴۱ نفر عابر پیاده و ۱۷۱ نفر موتورسیکلت‌سوار بودند که این آمار نسبت به سال گذشته افزایش داشته و نشان‌دهنده ضرورت توجه بیشتر به ایمنی موتورسیکلت‌سواران است.» وی تصریح کرد: «بخش عمده تصادفات منجر به فوت در بزرگراه‌ها رخ داده است، بزرگراه آزادگان و بزرگراه امام علی(ع) بیشترین آمار تلفات را در میان محورهای تهران داشته‌اند.»

پسر معتاد با ضربات چکش پدر کشته شد

گروه حوادث/ مرد میانسال که در اوج عصبانیت پسرش را با چکش به قتل رسانده بود، مدعی است رفتارهای پسر معتادش او را به این کار واداشته است.
به گزارش خبرنگار حوادث «ایران»، صبح شنبه ۲۲ شهریور خبر قتل پسری جوان به دست پدرش به پلیس اعلام شد. وقتی تیم جنایی به دستور بازپرس موسی رضازاده به محل حادثه در شرق تهران رفتند، پدر خانواده به قتل پسرش با چکش اعتراف کرد و گفت: «پسرم معتاد بود و اعتیادش باعث شده بود که اخلاقش به شدت تغییر کند؛ او مدام فحاشی و برای تأمین هزینه موادش با من و مادرش دعوا می‌کرد.» مرد میانسال ادامه داد: «من دو دختر دیگر دارم که یکی از آنها مهندس است و دیگری دکترا در رشته روانشناسی دارد اما پسرم درس نخواند؛ او به سراغ رفیق‌بازی رفت و درنهایت هم معتاد شد. برای او ماشین خریدم تا کار کند و سرش گرم کار و زندگی شود اما روی ماشینش سیستم صوتی نصب کرد و با صدای بلندش برای همسایه‌ها ایجاد مزاحمت می‌کرد.»

مرد میانسال در رابطه با قتل پسرش گفت: «شب قبل دخترم میهمان خانه ما بود؛ او یک فرزند ۵ ساله دارد که داشت بازی می‌کرد اما پسرم، نوه‌ام را دعوا کرد که من از این رفتار او جلوی دامادم خیلی خجالت کشیدم. تا صبح از ناراحتی خوابم نبرد همین موضوع باعث شد با او درگیر شوم و با چکش او را بکشم.»
به دنبال اعتراف مرد میانسال، به دستور بازپرس شعبه اول دادسرای امور جنایی پایتخت، متهم در اختیار کارآگاهان اداره جنایی قرار گرفت و تحقیقات در این خصوص ادامه دارد.

جدول سودوکو

ارقام ۱ تا ۹ را طوری در خانه‌های سفید قرار دهید که هر رقم در سطرها، ستون‌ها و مربع‌های کوچك ۳ در ۳ یکبار دیده شود

۴۸۴۳

آسان

۹			۷		۳	۱		۲
					۲		۸	۹
		۸				۶		
۵			۲		۹	۸	۱	
۱	۸			۴			۲	۳
	۳	۲	۸		۵			۷
		۶				۷		
۴	۵		۹					
۲		۱	۴		۶			۸

متوسط

	۹	۲					۳	۴
				۶		۵	۹	
			۷		۳			۲
	۲			۵		۳	۷	۱
		۱				۹		
۶	۵	۹		۷			۴	
۲			۴		۸			
	۸	۴		۱				
۱	۳					۴	۸	

سخت

		۱			۶			
۳				۸			۵	
		۵			۴		۷	۸
	۲				۷			۹
۵		۶				۷		۳
۸			۶				۱	
۲	۳		۴			۸		
	۷			۹				۵
			۳			۹		

خیلی سخت

				۱				۸
۴		۶			۸	۷		
			۶	۵			۳	
			۲				۷	
	۲	۳				۵	۱	
	۱				۵			
	۶			۹	۲			
		۱	۷			۴		۹
۹				۸				

حل جدول سودوکو شماره ۴۸۴۳

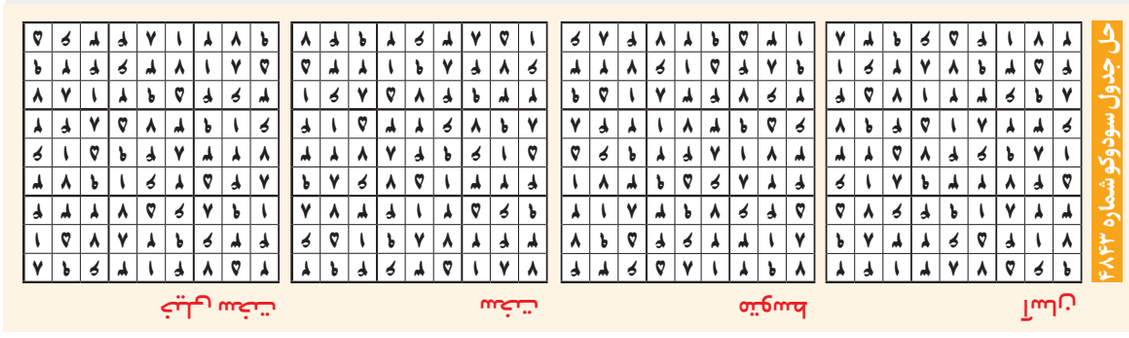

یک جدول با دو شرح

جدول روزنامه *ایران* دارای دو «شرح عادی و ویژه» است. در صورت تمایل به حل دو شرح ابتدا یکی از شرح‌ها را با مداد حل کرده و سپس با پاک کردن جواب شرح اول، به حل شرح دوم بپردازید.

۸۸۳۴

جدول عادی

افقی:
۱ - نورانی و درخشان - سوغاتی شوشتر
۲ - جاری - روان - روشن ساختن
۳ - نام مردانه - قابلیت ذخیره کردن انرژی برق را دارد - مغازه
۴ - درخت و نهال رز - راندن بی‌ادبانه - دلیری، پردلی - نظرات
۵ - آب کردن - کمی، نقص - راننده اتومبیل
۶ - گازی بی‌رنگ - چهره‌بردار - پشم نرم
۷ - قلوب - پایتخت زیبای «آلمان» - تندخو
۸ - پروفسور سعید شاملو بنیانگذار این رشته علمی در کشورمان می‌باشد
۹ - اشاره به فرد نامعلوم - لعاب دادن به صورت - شش عرب
۱۰ - مخفف هست - ضد «پشتک» - مجبور شده
۱۱ - تئوریسین مارکسیست لنینیسم - پایه‌ها - باریک‌تر از آن نیست
۱۲ - دیوار قلعه - لازم شدن - پنبه‌دانه - شهر «برج خلیفه»
۱۳ - بازی ویدیویی شبیه‌ساز فوتبال - زبان پاکستانی‌ها - یاد دادن
۱۴ - نخبگان - گواه - فرآورده‌های شیری
۱۵ - مباحثه و مکالمه - سربلند

عمودی:
۱ - شهر و منطقه‌ای در خراسان رضوی که بزرگترین تولید کننده زعفران در جهان محسوب می‌شود - سلاح آتشین
۲ - خیال‌ها - تجملی - با عاطفه
۳ - مخفف باریک - خطاب بی‌ادبانه - از دست رفته
۴ - گهواره پارچه‌ای - گیاه الیافی - حرف تعجب - نیلوفر آبی
۵ - امر از زدودن - صورت - خیانت
۶ - اریب - سست و بی‌حال - موجب تقویت توان
۷ - صدای درد - بزرگترین علت مرگ قابل پیشگیری در سطح جهان - پایتخت «لهستان»
۸ - فروش به قیمت پایین - صدای واضح - کمک رسانی
۹ - اشعه نافذ - گلزن پرسپولیس - کلمه شگفتی
۱۰ - بی‌صبر و بی‌تاب - انعکاس صدا - شبیه
۱۱ - اسب آذری - قادر - مرحله دوم زراعت
۱۲ - سلسله کریم‌خان - صدای لاستیک پنچر - زبان عرب - هر گیاه سبز
۱۳ - نمای عمارت - میوه سبز - دلربا
۱۴ - سرزمین - قریه‌ای در شمال تهران - نام دخترانه
۱۵ - شیپور بزرگ جنگی - پینگ پنگ

جدول ویژه

افقی:
۱ - کاتالیزور - دیدگاهی اخلاقی و فلسفی
۲ - مادربزرگ - پسندیده و درست - غده
۳ - جونده‌ای کوچک بر روی درخت - قدرت - مدرن
۴ - سنگ انداختن - دایره - نام «گاگارین» - مخفف آواز
۵ - تعجب زن - با «احوال» جویا شوند - از وسایل گرمایی
۶ - شهر «گرمابه پهنه» - بسیار - چهره
۷ - عروسکی کنار «دارا» - پنبه‌زنی - بدجنس در کفش دارد!
۸ - اثری از «جان وایتینگ»
۹ - سوی دیگر - انباشتگی - زبانی در برنامه‌نویسی
۱۰ - بی‌رمق ندارد! - مرد شمشیرزن - پدر فریدون
۱۱ - پرخور - چراغدان - شیره خرما
۱۲ - خم زلف - از توابع اصفهان - افشا کردن راز - امید
۱۳ - بزرگترین ون در رده خودروهای تجاری سبک رنو - همیشه - طیران
۱۴ - فرمانروایی - سوراخ گوش - مفصل بین ران و ساق پا
۱۵ - مرکز پردازش اطلاعات دیداری در مغز پستانداران - تغار گلی

عمودی:
۱ - مطالعه آثار طبیعی - استطاعت و دارایی
۲ - هنر هفتم - مرکز «غنا» - شهر «نروژ»
۳ - خواهر - ایستاده و منتصب - کرم نورانی!
۴ - جد - زنهاری - سیخونک - زدنی در موتور ماشین!
۵ - نشانه فقدان - گوهر بی‌همتا - چک
۶ - شهر گلادیاتورها - جایگاه ستارگان - تعیین مقدار چیزی به صورت تقریبی
۷ - او - کجروی - یاریگر
۸ - مصائب دردناک - خانه سنگ‌پشت! - باستانی
۹ - رونده - پایان آبستنی - من و او
۱۰ - جنگ‌افزارِ دوش‌پرتاب ضد تانک - عوض - خاکستر گرم
۱۱ - گنده - دانه‌دانه - عضو دوچرخه
۱۲ - آزمایش - عنصر گواتر- خشک‌میوه - شهر استان همدان
۱۳ - اثر «ویرجینیا وولف» - جاری - رونق
۱۴ - نخ‌نورد آسانسور صفت - مِشگین‌شهر سابق - مفت
۱۵ - حنا - آمپول پرمصرف

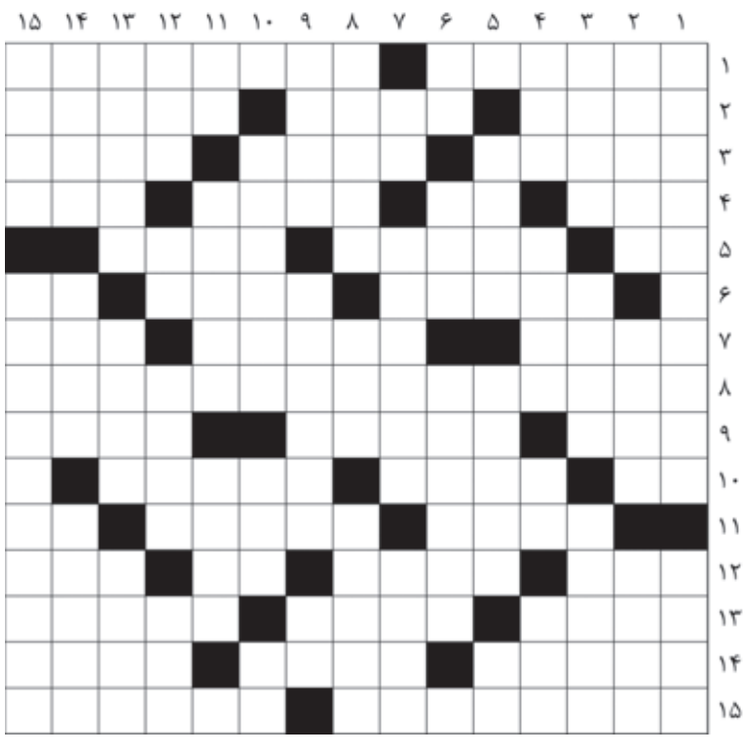

حل جدول عادی شماره ۸۸۳۴

حل جدول ویژه شماره ۸۸۳۴

گزارش

تراکتور تنها برنده بزرگ هفته سوم

فصل مدعیان متزلزل

ایلیا بهزاد اول/ در پایان هفته سوم لیگ، هیچ تیمی موفق به پیروزی در سه بازی متوالی نشده و خیبر خرم‌آباد به عنوان تنها تیم ۷ امتیازی، میهمان ناخوانده صدر جدول لیگ برتر محسوب می‌شود. نکته جالب در خصوص این سه هفته لیگ برتر اینجاست که هیچ یک از مدعیان سنتی، تاکنون در حد و اندازه خود ظاهر نشدند و نمی‌توان با قاطعیت گفت که کدام تیم شانس بیشتری برای قهرمانی بر اساس سه مسابقه اول فصل دارد.

تراکتور که در دو هفته ابتدایی لیگ موفق به گلزنی نشده بود، اولین برد فصل را در جدال مقابل آلومینیوم در حالی به دست آورد که نشان داد برای پیروزی، نیازی به خلق موقعیت‌های زیاد نیست بلکه دقت و کارایی در ضربات، می‌تواند نتیجه مسابقه را تعیین کند.

در روز هت‌تریک دروژدک، اولین نشانه‌های تیم قهرمان در تراکتور این فصل نیز دیده شد اما سایر مدعیان، عملکرد همیشگی را نداشتند. سپاهان در ادامه نتایج ضعیف خود پیش از دیدار حساس با تراکتور با وجود اینکه گل‌گهر دقایق زیادی را ۱۰ نفره بازی کرد، مقابل این تیم متوقف شد. سه اخراج در سه بازی، باعث شده تا سپاهان که از قرعه‌کشی هم بدشانسی آورده بازیکنان کلیدی خود را در مسابقات حساس لیگ در اختیار نداشته باشد و فرصت‌سوزی، شروع فصل را برای محرم نویدکیا به کابوس تبدیل کرده است. استقلال کهکشانی در دیدار با استقلال خوزستان، چوب تعداد بالای بازیکنان ملی‌پوش را خورد و دو فیفادی پیش رو پیش از پایان سال، چالش جدیدی برای تیم ساپینتو خواهد بود که با این حجم از تغییرات، نیاز مبرم به هماهنگی بیشتر با نفرات جدید دارد. پرسپولیس وحیدهاشمیان هم با وجود اینکه در دیدار با فولاد فرصت‌های بیشتری نسبت به دو بازی ابتدایی خلق کرد، هنوز روی نیمکت و خط دفاعی ضعف دارد و نمی‌توان به طور قاطع، سرخپوشان را در این فصل قضاوت کرد. این شرایط متزلزل، موقعیتی را در جدول ایجاد کرده که فرصت شگفتی‌سازی برای دیگر تیم‌ها را به خوبی فراهم می‌کند و شاید تیم‌های بزرگ در پایان فصل، حسرت این امتیازات را بخورند.

جدال استقلال تازه‌وارد با غول کهنه‌کار آبادانی

لیگ برتر فوتسال زنان دوقطبی می‌شود

فائزه زمانی/ لیگ برتر فوتسال زنان با حضور ۱۲ تیم به‌زودی آغاز می‌شود؛ لیگ‌هایی که با ورود تیمی‌مانند استقلال، پیش‌بینی می‌شود حساس‌تر و هیجان‌انگیزتر از همیشه باشد. از سوی دیگر، نقل‌وانتقالات داغ تابستانی باعث شده نگاه‌ها بیش از هر تیم دیگری به دو قطب استقلال و پالایش نفت آبادان معطوف شود.

استقلال که برای اولین‌بار در تاریخ وارد لیگ برتر زنان می‌شود، با خریدهای پرسر و صدایی پا به میدان گذاشته است. هدایت آبی‌ها به شهناز یاری، سرمربی سابق تیم ملی سپرده شده و این انتخاب، استقلال را از همین ابتدا جدی‌تر کرده است.

اما داستان به همین‌جا ختم نمی‌شود؛ جذب فرزانه توسلی دروازه‌بان ملی‌پوش، مهتاب بنایی باتجربه، نسترن مقیمی و مارال ترکمان، دو ستاره ارزشمند تیم ملی، ترکیبی ساخته که استقلال را به صورت جدی در قامت مدعی قهرمانی معرفی می‌کند. این ترکیب برای فوتسال دوستان یادآور ساپیای پرستاره چند فصل پیش است، با این تفاوت که این‌بار همه چیز زیر پرچم آبی خواهد بود. در آن سوی میدان، پالایش نفت آبادان به‌عنوان مدافع عنوان قهرمانی با قدرت کامل به بازار نقل‌وانتقالات وارد شد. تمدید قرارداد زهرا لطف‌آبادی خیال آبادانی‌ها را از پست دروازه راحت کرده و جذب چهره‌هایی مانند الهام عنافچه، سارا شیربیگی، زهرا کیانی‌منش، شیرین صفار و عاطفه برقی، عملاً تیم را به یکی از پرمهره‌ترین ترکیب‌های فصل تبدیل کرده است. نفت آبادان نشان داده قصد ندارد به این راحتی قهرمانی را واگذار کند و حالا باید دید این فصل آیا استقلال پرستاره قادر به رقابت با آنها خواهد بود یا خیر.

هرچند مس رفسنجان و دیگر تیم‌ها هم در نقل‌وانتقالات فعال بودند، اما به نظر می‌رسد فصل پیش رو بیش از هر زمان دیگری رنگ و بوی دوقطبی داشته باشد؛ رقابتی که در آن استقلال و نفت آبادان می‌توانند چهره لیگ را تعیین کرده و سایر تیم‌ها نقش مدعیان خاموش را ایفا کنند.

شروع رویایی مهدی با پیراهن المپیاکوس

طارمی؛ مهاجمی برای لحظه‌های بزرگ

گروه ورزشی/ مهدی طارمی تنها با یک نیمه حضور در المپیاکوس توانست جایگاه خود را به‌عنوان مهاجم شماره یک این تیم تثبیت کند. او که پس از سال‌ها حضور در پورتو و تجربه‌ای کوتاه در اینتر به یونان آمد، در اولین بازی رسمی‌اش نشان داد همان مهاجمی است که لحظه‌های بزرگ را می‌سازد.

ورود طارمی در دقیقه ۶۹ مقابل پانسرایکوس، بازی را برای هواداران یونانی تغییر داد. او ابتدا پنالتی گرفت، سپس گل چهارم تیم را با فراری هوشمندانه و ضربه‌ای دقیق به ثمر رساند و در نهایت با یک ضربه سر تماشایی دبل کرد. این عملکرد یادآور روزهایی بود که در پورتو، بارها از نیمکت به زمین آمد و در کوتاه‌ترین زمان، بازی را به سود تیمش تغییر داد.

تفاوت اما در اینجاست که در پورتو، طارمی بیشتر در چهارچوب سیستم‌های پیچیده سرجیو کونسیسائو بازی می‌کرد؛ جایی که مجبور بود هم در نقش مهاجم و هم به‌عنوان بازیکن ترکیب‌ساز ظاهر شود. در المپیاکوس اما آزادی عمل بیشتری دارد و می‌تواند نزدیک‌تر به دروازه، همان قاتل تمام‌کننده‌ای باشد که هواداران انتظار دارند. دبل او در اولین شب حضور در یونان، نه‌تنها پیام روشنی برای رقبای المپیاکوس بود، بلکه نشان داد ستاره ایرانی آماده است دوباره برای آقای گلی بجنگد. طارمی حالا در شرایطی قرار دارد که می‌تواند بار دیگر دوران درخشان پورتو را تکرار کند، اما این‌بار با پیراهن قرمز و سفید المپیاکوس و در سوپر لیگ یونان.

هواداران تیم یونانی البته خاطرات خوشی از مهاجمان ایرانی خود دارند و حالا بعد از آقای گلی کریم انصاری‌فرد، طارمی، شاهزاده ایرانی جدید تیم یونانی خواهد بود.

رفتارهای خشن بازیکنان و مربیان هر هفته زیاد می‌شود

لیگ بی‌اعصاب‌ها با ۱۰ کارت قرمز

محمدرضا رحیم پور/ بیست و پنجمین دوره لیگ برتر فوتبال ایران از همان آغاز با خشونت و تنش‌های بی‌سابقه همراه بوده است. تنها در سه هفته ابتدایی، ۱۰ کارت قرمز صادر شد که نسبت به فصل گذشته رشد قابل توجهی دارد؛ به‌طوری‌که نرخ کارت قرمز به ازای هر بازی به ۰.۴۱ رسیده، در حالی که این رقم در فصل ۱۴۰۲-۰۳ تنها ۰.۲۵، برای فصل ۱۴۰۱-۰۲ کارت قرمز به ازای هر بازی و برای فصل ۱۴۰۰-۰۱ کارت قرمز به ازای هر بازی بود.

دیدار استقلال خوزستان و استقلال با دو اخراج، شامل حمید بوحمدان و رامین رضاییان، یکی از پرحادثه‌ترین مسابقات هفته سوم بود. داور این دیدار، حسن اکرمی، ۷ بار دست به جیب شد و آمار کم‌سابقه‌ای از پرخاشگری بازیکنان را ثبت کرد. در دیدار سپاهان و گل‌گهر نیز امید نورافکن و علیرضا علیزاده اخراج شدند و ۷ کارت زرد دیگر نیز صادر شد. تراکتور - آلومینیوم اراک و خیبر خرم‌آباد - فجر سپاسی، دیگر بازی‌های هفته سوم، ۸ کارت زرد به همراه داشتند که نشان از سطح بالای خشونت در لیگ دارد.

سپاهان با سه کارت قرمز در سه هفته، خشن‌ترین تیم لیگ لقب گرفت و اسامی بازیکنان اخراجی نیز نکته جالبی را نشان می‌دهد: اکثر آنها چهره‌های باتجربه و حتی کاپیتان تیم‌هایشان هستند. حمید بوحمدان (استقلال خوزستان)، محمد دانشگر، امید نورافکن و مجید علیاری (سپاهان)، علیرضا علیزاده (گل‌گهر)، رامین رضاییان (استقلال) و سیروس صادقیان (چادرملو) در این سه هفته کارت قرمز دریافت کرده‌اند و تیم‌های خود را در شرایط دشواری قرار داده‌اند. ادامه این روند می‌تواند اعتبار و جذابیت لیگ را تحت تأثیر قرار دهد و مربیان باید با آموزش‌های روانی و تمرین‌های کنترل هیجان، بازیکنان را برای مدیریت فشار آماده کنند. هفته سوم تصویری واضح از یک لیگ پرتنش ارائه داد که ضرورت کنترل رفتار بازیکنان بیش از هر زمان دیگری احساس می‌شود.

قاسمپور نمی‌خواست به ۸۶ کیلوگرم برگردد

محمدی: زارع بهترین سنگین‌وزن دنیاست

سؤال و جواب

محسن وظیفه
گروه ورزشی

تیم ملی کشتی آزاد ایران در مسابقات قهرمانی جهان در کرواسی در چهار وزن اول، دو فینالیست داشت؛ نتیجه‌ای که شاید کمی با پیش‌بینی‌ها تفاوت داشت. انتظار می‌رفت سه کشتی‌گیر مطرح تیم یعنی امیرحسین زارع، کامران قاسمپور و امیرمحمد یزدانی به فینال برسند، اما در عمل تنها زارع و احمد محمدنژاد جوان موفق شدند به دیدار پایانی راه پیدا کنند. در حالی که یزدانی از دور رقابت‌ها کنار رفت و قاسمپور نیز در نبردی عجیب مقابل زاهید والنسیا از آمریکا شکست خورد. درخشش محمدنژاد جوان و البته ناکامی یزدانی و قاسمپور، اتفاقاتی غیرمنتظره بود. اما این رخدادها صرفاً یک حادثه بودند یا حاصل تصمیماتی که از سوی کادر فنی و فدراسیون کشتی اتخاذ شد و تیم ملی را به این مسیر کشاند؟ پاسخ این پرسش‌ها را مراد محمدی، دارنده مدال برنز المپیک ۲۰۰۸ پکن و طلای جهان ۲۰۰۶، که سال‌ها مربیگری در رده‌های سنی مختلف را تجربه کرده، می‌دهد.

روز اول مسابقات را چطور ارزیابی می‌کنید؟

اگر بخواهیم کلی نگاه کنیم، داشتن دو فینالیست نتیجه‌ای بسیار خوب بود.

با اینکه توانستیم فاصله‌ای هرچند اندک با تیم آمریکا ایجاد کنیم. البته کشتی امیرمحمد یزدانی چیزی نبود که انتظار داشتیم، اما در مقابل احمد محمدنژاد جوان و امیرحسین زارع عملکرد درخشانی داشتند. قاسمپور نیز تا پیش از نیمه‌نهایی بسیار خوب بود، ولی در مصاف با زاهید والنسیا اصلاً نمایش مطلوبی نداشت.

باز هم شکست در ۸۶ کیلوگرم و باز هم مقابل آمریکا...

وقتی تصمیمات درستی گرفته نشود، نتیجه همین می‌شود. سه ماه پیش هشدار دادم که بازگرداندن کامران به ۸۶ کیلوگرم تصمیم درستی نیست. او اصلاً کشتی‌گیری نیست که بتواند وزن کم کند.

از دوران نوجوانی که با او کار می‌کردم، همین مشکل را داشت؛ کافی بود یک شب غذا نخورد تا زمین و زمان را به هم بریزد. علیرضا دبیر هم گفته بود که وزن کامران حدود ۹۴ کیلوگرم است. طبیعی است که بازگرداندن چنین کشتی‌گیری به ۸۶ کیلوگرم تبعات سنگینی داشته باشد.

پس چرا تسلیم این تصمیم شد؟

شرایط تیم طوری بود که کادر فنی تصمیم گرفت در ۹۲ کیلوگرم از امیرحسین فیروزپور استفاده کند و در ۸۶ کیلوگرم روی کامران حساب باز کند. خودش هم تمایل چندانی به بازگشت نداشت، اما در نهایت مجبور شد.

اما اگر به ۸۶ کیلوگرم برنمی‌گشت، المپیک را از دست نمی‌داد؟

به نظر من او باید تا یک سال مانده به المپیک در ۹۲ کیلوگرم می‌ماند و سپس برای حضور در المپیک به ۸۶ کیلوگرم برمی‌گشت. با شرایط فعلی، ماندن در این وزن برایش بسیار دشوار خواهد بود.

> به نظر من کامران باید تا یک سال مانده به المپیک در ۹۲ کیلوگرم می‌ماند و سپس برای حضور در المپیک به ۸۶ کیلوگرم برمی‌گشت

عملکرد امیرمحمد یزدانی را چطور دیدید؟

داستان او هم شبیه کامران است. این همه تغییر وزن برای کشتی‌گیر اصلاً خوب نیست. چند ماه پیش او را در ۷۴ کیلوگرم دیدیم و حالا به ۷۰ کیلوگرم بازگشته است. طبیعی است که بدنش پاسخ‌گو نباشد. به قدری به هم ریخته بود که حتی نمی‌دانست روی تشک چه باید بکند.

و درباره احمد محمدنژاد جوان که برخی معتقدند با قرعه‌آسان به فینال رسید.

قرعه خوب هم بخشی از کشتی است. هر کشتی‌گیری ممکن است یک بار چنین فرصتی پیدا کند و او از این موقعیت بهترین استفاده را برد. رسیدن به فینال برای او عالی‌ترین نتیجه بود.

عملکرد امیرحسین زارع را چگونه ارزیابی می‌کنید؟

زارع بهترین سنگین‌وزن دنیاست؛ یک سر و گردن از همه رقبایش بالاتر است. البته تقریباً همه نفرات تیم ما چنین ظرفیتی دارند و هر جا شکست می‌خوریم، بیشتر به دلیل اشتباهات خودمان است نه برتری حریف.

آیا شانس رسیدن به ششمین قهرمانی جهان را داریم؟

باید صبر کرد. روزهای سختی در پیش است.

وعده رویاپردازانه صید ۴ مدال طلای تیراندازی در ناگویا

موفقیت مورد نظر در دسترس نیست

گروه ورزشی / واقعیت این است که دست خالی تیراندازی ایران در کاپ جهانی چین و ناکامی ملی‌پوشان، بدجوری توی ذوق زد. تیراندازان ملی‌پوش ایران که با ۱۷ مدال رنگارنگ از رقابت‌های قهرمانی آسیا از شیکمنت قزاقستان بازگشته بودند، تنها پنج روز بعد با ترکیب شرمینه چهل‌امیرانی، امیرمحمد نکونام، هانیه رستمیان، جواد فروغی، امیر جوهری‌خو و وحید گل‌خندان - هفت تیرانداز ملی‌پوش تفنگ و تپانچه از جمع ۳۲ مسافر قزاقستان ـ راهی کاپ جهانی چین شدند.

اما برخلاف قهرمانی آسیا، حاصل کار ملی‌پوشان در کاپ جهانی تنها صعود به فینال بود و بس. هرچند در قهرمانی آسیا تیراندازان تفنگ حتی رنگ فینال را ندیدند، اما تپانچه‌ای‌ها در مواد المپیکی و بازی‌های آسیایی موفق به کسب مدال‌های برنز انفرادی، تیمی و میکس ۱۰ متر بادی شدند.

با این حال همان‌جا هم تیراندازان ایران پشت سر رقبای قدرتمند خود، یعنی تیراندازان کره، چین و هند قرار گرفتند و حتی به گرد پای تیراندازان جوان چینی که رکورد جهانی را شکستند هم نرسیدند.

فدراسیون تیراندازی در حالی ۱۷ مدال قهرمانی آسیا را برجسته کرد که از این تعداد، ۹ مدال سهم نوجوانان و جوانان بود و تنها ۸ مدال به حساب بزرگسالان نوشته شد؛ همان بزرگسالانی که در کاپ جهانی چین و برابر تیراندازان مطرح دنیا دست‌شان از مدال کوتاه ماند.

این ناکامی در شرایطی رقم خورد که ملی‌پوشان باید آبان‌ماه در بازی‌های کشورهای اسلامی به میزبانی ریاض روی خط آتش بروند و سال آینده نیز در بازی‌های آسیایی ۲۰۲۶ ناگویا دوباره مقابل قدرت‌های تیراندازی آسیا صف‌آرایی کنند. ناکامی اخیر تنها رنگ چهار مدال طلایی را که فدراسیون برای ناگویا وعده داده بود، کمرنگ‌تر می‌کند.

یاسر خلیل‌نژاد، رئیس کمیته آموزش فدراسیون می‌گوید: «ناکامی و حتی رکوردهای پایین ملی‌پوشان تنها نشان می‌دهد در حالی که سایر کشورها سرمایه‌گذاری‌های سنگین انجام می‌دهند، اما تیراندازان ایرانی هنوز درگیر مشکلاتی چون فشنگ، سلاح و اعزام به مسابقات هستند.»

حذف حبیبی‌نژاد پرونده ناکامی بوکس را تکمیل کرد

ستاره‌های رینگ در سراشیبی سقوط

گروه ورزشی/ حذف علی حبیبی‌نژاد، آخرین بازمانده بوکس ایران در مرحله یک چهارم نهایی قهرمانی جهان، پرونده ناکامی‌های ایران را تکمیل کرد. تیم ملی بوکس ایران با ترکیب علی حبیبی‌نژاد، سینا حسن‌پور، محمد نورانی، میثم قشلاقی، امیررضا ملک‌خطابی، امیر اسماعیلی و مهدی کاظمی در این رقابت‌ها حاضر شد؛ اما به جز حبیبی‌نژاد، همه بوکسورها با شکست مقابل رقبای خود از جدول مسابقات کنار رفتند.

بسیاری گمان می‌کردند حبیبی‌نژاد بتواند راه دانیال شه‌بخش را ادامه دهد و با کسب مدال، ستاره‌ای دیگر بر آسمان خاموش بوکس ایران بدرخشد، اما چنین نشد. ستاره بخت او در مرحله یک چهارم با شکست برابر بوکسور کوبایی خاموش شد؛ اتفاقی که باعث شد دانیال شه‌بخش، غایب بزرگ ایران در این دوره از مسابقات، همچنان تنها ستاره پر فروغ رینگ ایران باقی بماند. نکته مهم اینجاست که برخلاف تأکید احمد دنیامالی، وزیر ورزش بر اهمیت مدال‌آوری بوکس، ناکامی تیم ملی در قهرمانی جهان و حتی آسیا، شانس این رشته را برای کسب مدال در بازی‌های آسیایی به‌طور جدی کاهش داده است. هرچند عده‌ای معتقدند حتی در روزگاری که بوکس ایران با مدال‌های بازی‌های آسیایی و سهمیه‌های المپیک اعتباری داشت و از قدرت‌های آسیا به شمار می‌رفت، باز هم در قهرمانی جهان جایگاهی نداشت.

اکنون اما ضعف مدیریت و حضور پاره‌وقت رئیس فدراسیون، به‌علاوه مربیان کوبایی پرهیاهو اما کم‌اثر، چیزی برای بوکس ایران باقی نگذاشته است. نتایج تیم ملی در قهرمانی جهان بیش از آنکه حاصل برنامه‌ریزی باشد، برپایه تعصب و تلاش فردی ملی‌پوشان رقم خورده است. در حالی که تنها یک سال تا بازی‌های آسیایی ناگویا باقی مانده، به نظر می‌رسد به آینده این رشته هیچ امیدی نیست؛ اگرچه در چنین شرایطی حتی وزارت ورزش و کمیته ملی المپیک نیز به‌خوبی می‌دانند در فدراسیون چه می‌گذرد.

طلسم شروع بد تیم ملی والیبال باز هم نشکست

مصر پیاتزا و ایران را غافلگیر کرد

مهری رنجبر/ تیم ملی والیبال ایران دیروز در آغاز ماجراجویی خود در قهرمانی جهان، مقابل مصر به‌شدت غافلگیر شد؛ همان اتفاقی که نباید رخ می‌داد.

شاگردان روبرتو پیاتزا با نتیجه ۳ بر یک و امتیازهای ۲۵-۱۷، ۱۶-۲۵، ۲۵-۲۳ و ۲۵-۲۰ شکست خوردند. در حالی که سرمربی ایتالیایی برنامه ویژه‌ای برای پایان دادن به طلسم شروع‌های ضعیف در تورنمنت‌ها با پیروزی برابر مصر در نظر گرفته بود، اما این هدف محقق نشد.

تیم ملی پس از پشت سر گذاشتن شرایط دشوار لیگ ملت‌ها و درخشش در آن رقابت‌ها، با جدیت فراوان برای افتخارآفرینی در قهرمانی جهان آماده شده بود. همگروهی با تیم‌های فیلیپین میزبان، مصر و تونس، امیدها را افزایش داده بود که مسیر صعود ایران به مرحله بعد آسان‌تر خواهد شد و برخلاف گذشته، شروع سختی در انتظار تیم نخواهد بود. اما تمام این محاسبات با شکست برابر مصر رنگ باخت.

مصر، قهرمان قاره آفریقا و تیم بیست‌وسوم رنکینگ جهانی، از همان ست اول چهره‌ای متفاوت از خود نشان داد و با برتری ۲۵-۱۷ کار خود را آغاز کرد. همچنین استرس نیز عملکرد بازیکنان ایران را کاهش داد. در ست دوم، تذکرات پیاتزا کارساز شد و ملی‌پوشان با تمرکز و شروعی طوفانی، اجازه خودنمایی به مصری‌ها ندادند و با نتیجه ۲۵-۱۶ پیروز شدند.

با این حال، در ست‌های سوم و چهارم که ابتدا پایاپای پیش رفت، باز هم مصری‌ها با بهره‌گیری از اشتباهات ایران، امتیازهای متوالی کسب کردند.

سرویس‌های بی‌نقص و اسپک‌های قدرتمند مهاجمان مصر، اجازه نمایش مطلوب به شاگردان جوان و کم‌تجربه پیاتزا را نداد و سرانجام این تیم با نتایج ۲۵-۲۳ و ۲۵-۲۰ پیروز شد تا با برد ۳ بر یک، سه امتیاز شیرین اولین دیدار را به دست آورد. بدین ترتیب، مصر پس از پرتغال و ترکیه، سومین تیم شگفتی‌ساز مسابقات قهرمانی جهان لقب گرفت.

بازیکنان خوشحال مصر پس از حلقه شادی پیروزی، سجده شکر بجا آوردند. در دیگر بازی‌های دیروز نیز تیم‌های آرژانتین، بلژیک، جمهوری چک و فرانسه برنده شدند.

با استفاده از داده‌های یک مطالعه ۳۰ ساله در قطب جنوب

نفوذی ذوب یخ‌ها از اقیانوس هند می‌آید

محیط زیست

محبوبه ستارزاده
گروه علم و فناوری

قطب جنوب سردترین، خشک‌ترین و بادخیزترین مکان روی زمین است که حدود ۷۰ درصد از آب شیرین جهان را در صفحات یخی عظیم خود ذخیره کرده؛ البته تغییرات اقلیمی و ذوب شدن یخ‌های این منطقه، نگرانی‌هایی ایجاد کرده است. دغدغه‌ها وقتی بیشتر شد که دانشمندان متوجه شدند بخش عمیق شرق قطب جنوب، سریع‌تر از مناطق ساحلی آن در حال گرم شدن و به تبع آن موجب ذوب یخچال‌هاست.

این امر در ادامه می‌تواند به ذوب سطحی یخ‌ها در مناطق ساحلی نیز شتاب بخشد و مشکلات عمده‌ای ایجاد کند. این موضوع زمینه‌ساز تحقیقات بیشتر شد و در نهایت دانشمندان برای اولین بار با کمک داده‌های جامع از ایستگاه‌های هواشناسی، موفق شدند علت اصلی این تغییر را شناسایی کنند.

این مطالعه، بینش‌های مهمی در مورد سرعت واکنش بزرگ‌ترین مخزن یخ جهان به گرمایش مداوم جهانی، ارائه می‌دهد.

گرمایش پنهان شرق قطب جنوب

دانشمندان حالا دیگر می‌دانند چرا بخش عمیق داخلی شرق قطب جنوب سریع‌تر از مناطق ساحلی آن در حال گرم شدن است. یک تحقیق ۳۰ ساله که در مجله Nature Communications به رهبری «نائویوکی کوریتا» از دانشگاه ناگویا ژاپن منتشر شده، یک عامل اقلیمی پنهان را که باعث گرم شدن هسته قطب جنوب می‌شود، آشکار کرده است. در واقع دانشمندان علت را در تغییرات ایجاد شده در اقیانوس هند جنوبی می‌دانند که هوای گرم بیشتری را به مرکز قاره می‌فرستد. به گفته محققان، جبهه‌های اقیانوسی (مناطقی که آب‌های گرم و سرد اقیانوس، به هم می‌رسند)، مرزهای دمایی مشخصی را در جنوب اقیانوس هند ایجاد می‌کنند. از آنجا که گرمایش جهانی، آب‌های اقیانوس را به طور ناهموار گرم می‌کند، این امر اختلافات دما را تشدید می‌کند. جبهه‌های اقیانوسی قوی‌تر با سیستم‌های کم‌فشار در عرض‌های جغرافیایی میانی و فشار بالا بر فراز قطب جنوب، منجر به فعالیت طوفانی بیشتر و تغییرات جوی و ایجاد الگوی «دوقطبی» می‌شوند. در واقع سیستم فشار بالا بر فراز قطب جنوب، هوای گرم را به سمت جنوب می‌کشد و آن را به اعماق قاره حمل می‌کند.

جمع‌آوری داده‌ها در سخت‌ترین محیط زمین

پیش از این، بیشتر داده‌های آب‌وهوایی قطب جنوب از ایستگاه‌های تحقیقاتی سرنشین‌دار واقع در امتداد ساحل کسب می‌شد و در بخش داخلی این قاره هم تنها چهار پایگاه دارای پرسنل وجود داشت که از این میان، تنها دو مورد از آنها داده‌های آب‌وهوایی بلندمدت ارائه می‌دادند. همین امر سبب شده بود داده‌های مستند در زمینه بسیاری از اتفاقاتی که در سراسر بخش داخلی قطب جنوب رخ می‌دهد، چندان زیاد نباشد. برای رفع این شکاف، توجه محققان به داده‌های سه ایستگاه آب‌وهوایی بدون پرسنل و خودکار «دوم فوجی»، «رله» و «میزوهو» در شرق قطب جنوب جلب شد. این ایستگاه‌ها از دهه ۱۹۹۰ برای تحمل دمای منفی ۷۰ درجه سانتیگراد قطب جنوب طراحی شده‌اند. این تیم با استفاده از سوابق داده‌ها، مجموعه داده میانگین دمای ماهانه از سال ۱۹۹۳ تا ۲۰۲۲ را به دست آوردند؛ موضوعی که واضح‌ترین دیدگاه را درباره چگونگی تغییرات بخش داخلی پنهان این قاره در اختیار دانشمندان قرار می‌دهد.

تغییرات میانگین دمای سالانه نشان داد هر سه ایستگاه، افزایش دما را با نرخ ۰٫۴۵ تا ۰٫۷۲ درجه سانتیگراد در هر دهه، سریع‌تر از میانگین جهانی تجربه کرده‌اند. محققان با تجزیه و تحلیل داده‌های هواشناسی و اقیانوسی، این افزایش دما را به تغییرات در اقیانوس هند جنوبی که الگوهای گردش جوی را تغییر می‌دهد و هوای گرم را به سمت داخل قطب جنوب منتقل می‌کند، نسبت دادند.

این در حالی است که مدل‌های اقلیمی فعلی، این فرآیند گرمایش را ثبت نمی‌کنند. شرق قطب جنوب که مدت‌ها به عنوان یک «نقطه کور» در نظر گرفته می‌شد، بخش عمده‌ای از یخ‌های یخچالی سیاره را در خود جای داده است. این فرآیندِ تازه کشف شده، نشان می‌دهد پیش‌بینی‌های اقلیمی فعلی ممکن است سرعت از دست رفتن یخ‌های قطب جنوب در آینده را دست‌کم گرفته باشند.

بخش داخلی شرق قطب جنوب با سرعتی شگفت‌انگیز در حال گرم شدن است که ناشی از تغییر شرایط اقیانوس است که هوای گرم را به داخل خشکی هدایت می‌کند. این قلب یخی که مدت‌ها نادیده گرفته شده بود، ممکن است کلید افزایش سطح دریا در آینده باشد.

یک سرنخ دیگر از حیات فرازمینی‌ها

فضا

آرزو کیهان
گروه علم و فناوری

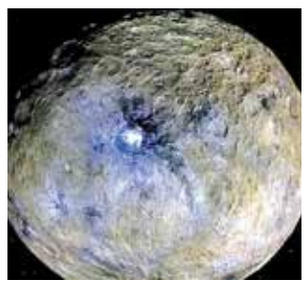

دانشمندان سال‌هاست که به دنبال حیات فرازمینی در دورترین نقاط کیهان هستند اما آخرین تحقیقات نشان می‌دهد می‌توان در جایی بسیار نزدیک‌تر و در منظومه شمسی، به دنبال ردی از این حیات بود.

محققان ناسا معتقدند، جرم یخی امروز سیاره کوتوله «سرس» (نخستین سیاره کوتوله کشف‌شده و بزرگ‌ترین سیارک در کمربند سیارکی و بین مدار مریخ و مشتری)، روزگاری شرایطی مناسب برای زیست موجودات میکروسکوپی داشته است. «سرس» دارای دریاچه‌های نمکی زیرسطحی و مولکول‌های آلی کربن‌دار به عنوان دو مؤلفه حیاتی برای موجودات میکروسکوپی است و حالا محققان ناسا با شبیه‌سازی‌های رایانه‌ای، دریافته‌اند بین ۲٫۵ تا ۴ میلیارد سال پیش، گرمای ناشی از فروپاشی مواد رادیواکتیو در هسته سنگی «سرس»، آب‌های زیرزمینی را بسیار گرم کرده و نه تنها آب و کربن آلی، بلکه انرژی کافی برای زندگی موجودات میکروسکوپی را نیز فراهم کرده است.

بیابان یخ زده امروز

هرچند سیاره کوتوله «سرس» که میان مدار مریخ و مشتری آرام می‌چرخد، امروز تنها یک بیابان یخ‌زده است، اما مأموریت «داون» ناسا در سال ۲۰۱۸ نشان داد که لایه‌های درخشان سطح این سیاره، در واقع نمک‌های باقی‌مانده از مایعی هستند که روزگاری، از دل زمین بالا آمده‌اند. این مایع شور از مخازن عظیم آب نمک زیرزمینی بسیار سرد سرچشمه می‌گرفت و امروزه دمایی حدود منفی ۶۳ درجه سانتی‌گراد دارند.

اما محققان ناسا داستان دیگری هم دارند و معتقدند شبیه‌سازی‌ها نشان می‌دهد که در فاصله ۵۰۰ میلیون تا دو میلیارد سال پس از شکل‌گیری «سرس»، مواد رادیواکتیو آن، گرمایی مداوم تولید کرده‌اند. پس از رسیدن دمای آب در نزدیکی هسته به بیش از ۲۷۰ درجه سانتی‌گراد، آب به سطح رانده شده است. این آب داغ با آب سرد سطحی مخلوط شده و جریانی از گازها و مواد معدنی حل‌شده، به مخازن شور تزریق شده است. دکتر «سم کورویل»، پژوهشگر این مطالعه، نتیجه ترکیب آب داغ اعماق زمین با اقیانوس‌های سرد روی زمین را ضیافتی برای موجودات میکروسکوپی می‌داند و می‌افزاید: «به احتمال زیاد دلیل پیدایش حیات در «سرس»، به ظهور «شیمی تروف‌ها» بازمی‌گردد؛ شیمی تروف‌ها دسته‌ای از موجودات زنده هستند که انرژی مورد نیاز را از اکسیداسیون ترکیبات شیمیایی به دست می‌آورند.

با وجود این، پژوهشگران معتقدند رادیواکتیویته‌ای که روزگاری انرژی فراهم می‌کرد، میلیاردها سال پیش تحلیل رفته و این جرم کوچک اکنون تنها پوسته‌ای منجمد است. علاوه بر این، برخلاف انسلادوس، قمر زحل یا اروپا، قمر مشتری که گرمای خود را از کشمکش‌های گرانشی با سیارات مادر تأمین می‌کنند، «سرس» چنین مکانیسمی ندارد و سرمایی کشنده بر آن حاکم است.

یافته‌های تازه، تنها به «سرس» محدود نمی‌شود و کارشناسان ناسا معتقدند اگر یک سیاره کوتوله کوچک توانسته تنها با رادیواکتیویته درونی خود به محیطی قابل زیست بدل شود، ممکن است موارد مشابه بی‌شماری در سراسر کیهان وجود داشته باشد و این دنیاهای کوچک و گمنام، همان کلید اصلی راز زندگی فرازمینی در کیهان باشند.

حوزه فاوا

■ «حسین افشین» معاون علمی رئیس جمهور از امضای تفاهمنامه همکاری میان معاونت علمی فناوری واقتصاد دانش‌بنیان ریاست جمهوری و وزارت علوم، تحقیقات و فناوری خبر داد و گفت: «هدف اصلی این تفاهمنامه، توسعه زیرساخت‌های پژوهشی و فناوری در کشور است که در گام اول به ایجاد شش آزمایشگاه مرجع ملی در دانشگاه‌های ایران منجر خواهد شد. این آزمایشگاه‌ها به شبکه ملی متصل خواهند شد و خدمات خود را نه تنها به دانشگاه‌ها، بلکه به شرکت‌های دانش‌بنیان و حتی صنایع غیر دانش‌بنیان نیز ارائه خواهند کرد.» وی افزود: «این اقدام دو هدف کلیدی را دنبال می‌کند؛ اول، فعال‌سازی دانشگاه‌ها در بهره‌گیری از ظرفیت‌های قانونی و دوم، تقویت زیرساخت‌های تخصصی در حوزه‌های اولویت‌دار کشور است. بنابراین با سرمایه‌گذاری در زیرساخت، ارتقای معیشت اساتید و ایجاد انگیزه در نسل جوان، امیدواریم ظرف پنج سال آینده شاهد شتاب دوباره رشد علمی کشور باشیم.»

■ «احسان چیت‌ساز»، معاون سیاست‌گذاری، برنامه‌ریزی توسعه فاوا و اقتصاد دیجیتال در خصوص آخرین وضعیت اپراتور هوش مصنوعی گفت: «اپراتور هوش مصنوعی به عنوان یک گام بزرگ برای شفافیت و ساماندهی فعالان حوزه هوش مصنوعی و نشانه عزم جدی مقام عالی وزارت برای توسعه زیرساخت‌های دیجیتال و ترسیم آینده‌ای نو برای اقتصاد کشور است که می‌توان گفت در حال حاضر چهارچوب اپراتور هوش مصنوعی نهایی شده و پس از مصوبه کمیسیون تنظیم مقررات ابلاغ می‌شود.»

کوتاه از فناوری

■ پژوهشگران یک حسگر نرم و کشسان توسعه دادند که مانند پوست دوم روی پلک کاربر می‌چسبد و با اندازه‌گیری مداوم و بی‌سیم الگوهای پلک‌زدن، سطح خستگی ذهنی را با دقت بالا و در لحظه اندازه‌گیری می‌کند.

■ پژوهشگران کره‌جنوبی موفق به توسعه یک سامانه جدید برای ذخیره‌سازی هوا و تبدیل آن به الکتریسیته شدند.

■ دانشمندان «دانشگاه رایس» پروژه‌ای را آغاز کرده‌اند که می‌تواند آینده رایانش را متحول کند. در این طرح، سلول‌های زنده باکتریایی نقش پردازنده‌های دیجیتال را ایفا خواهند کرد.

تازه‌های موبایل

■ آیفون ۱۶ برای دومین فصل متوالی پرفروش‌ترین گوشی جهان شد.

■ اپل عرضه آیفون ایر در چین را به دلیل مشکلات مربوط به پشتیبانی از eSIM به تعویق انداخت.

از هوش مصنوعی چه خبر؟

■ نخست‌وزیر آلبانی اعلام کرد برای اولین بار در جهان، شخصیتی که با هوش مصنوعی ساخته شده را با هدف نظارت بر مناقصه‌های عمومی و مبارزه با فساد اقتصادی، به عضویت کابینه‌اش درآورده است.

معافیت‌های گسترده برای خانوارها و سخت‌گیری در برابر معاملات غیرشفاف

«مالیات بر سوداگری»؛ از قانون‌گذاری تا اجرا

قانون مالیات بر سوداگری و سفته‌بازی که پیش‌تر با عنوان «مالیات بر عایدی سرمایه» شناخته می‌شد، پس از چند سال بررسی و اصلاحات نهادی، سرانجام در تیرماه ۱۴۰۴ به تصویب مجلس شورای اسلامی رسید و در مرداد همان سال توسط رئیس‌جمهور ابلاغ شد.

این قانون با هدفی فراتر از تأمین درآمد برای دولت طراحی شده و رویکردی تنظیمی دارد؛ به این معنا که بیش از آن‌که منبعی برای افزایش درآمد عمومی باشد، ابزاری برای ایجاد شفافیت داده‌ای، مهار سوداگری، کاهش فعالیت‌های غیرمولد و هدایت سرمایه‌ها به بخش‌های مولد اقتصاد محسوب می‌شود. براساس این قانون، معاملات دارایی‌هایی همچون املاک، خودرو، طلا، سکه، ارز و رمزارزها مشمول مالیات بر سوداگری خواهند بود. هدف اصلی آن، ایجاد هزینه برای فعالیت‌های سفته‌بازانه و کاهش انگیزه‌های دلالی است تا از این طریق نقدینگی به سمت تولید و فعالیت‌های اقتصادی پایدار سوق پیدا کند.

شرط وصول این مالیات، استقرار بستر اجرایی آن است. سازمان امور مالیاتی کشور پیش از تصویب نهایی این قانون، آماده‌سازی بسترهای اجرایی آن را آغاز کرده است. اقدام‌های انجام‌شده شامل تحلیل‌های کسب‌وکار، تدوین اسناد لازم برای دقت بخشیدن به ابعاد استقرار بستر اجرایی، برخی هماهنگی‌ها میان دستگاه‌های مختلف به‌منظور دریافت صورتحساب‌های الکترونیکی و برنامه‌ریزی برای استقرار «کارپوشه‌های غیرتجاری» برای همه اشخاص حقیقی است. به این ترتیب، کلیه معاملات اعم از تجاری و غیرتجاری در بستر الکترونیکی ثبت و شفاف‌سازی می‌شود و صدور صورتحساب الکترونیکی توسط برخی اشخاص ثالث الزامی خواهد شد به‌گونه‌ای که دفاتر اسناد رسمی، فراجا، صرافی‌ها، طلافروشی‌ها و سایر نهادهای ذی‌ربط، مسؤول صدور برخی از این صورت‌حساب‌ها خواهند بود.

این قانون برای جلوگیری از نگرانی‌های عمومی، معافیت‌های متعددی را پیش‌بینی کرده است. به‌عنوان مثال، مالکیت دو واحد مسکونی و دو خودرو برای سرپرست خانوار و یک واحد مسکونی و خودرو برای اعضای خانوار (با شرایط دوره تملک بیش از یک‌سال برای خودرو و دو سال برای املاک مسکونی) از شمول این مالیات خارج است. همچنین نقل‌وانتقال‌های قهری مانند ارث و تبدیل به احسن‌ها، مشمول مالیات نخواهند شد. ناگفته نماند در حوزه املاک، خودرو و سایر دارایی‌ها، بسیاری از خانوارها به دلیل نداشتن دارایی‌های مشمول، اساساً خارج از دایره این قانون قرار می‌گیرند. به‌طور کلی می‌توان گفت جامعه هدف این قانون در حال حاضر حدود ۵ درصد مردم هستند و بخش زیادی یعنی بیش از ۹۵ درصد از خانوارها مشمول این مالیات نمی‌شوند.

از منظر نهادی، اجرای این قانون نیازمند همکاری گسترده بین سازمان امور مالیاتی، بانک مرکزی، قوه قضاییه، فراجا، وزارتخانه‌های مرتبط و سایر دستگاه‌های اجرایی است. داده‌های معاملاتی باید به‌صورت دقیق و در قالب استاندارد حسب مورد به کارپوشه‌های تجاری و غیرتجاری منتقل شوند. به همین دلیل، قانون‌گذار برای دستگاه‌های تعلل‌کننده در ارسال صورتحساب، جریمه تعیین کرده است. یکی از بخش‌های مهم این قانون، رصد تراکنش‌های بانکی است. بانک مرکزی موظف شده کلیه اطلاعات تراکنش‌های بانکی را در اختیار سازمان امور مالیاتی قرار دهد تا از این طریق، معاملات غیررسمی شناسایی شود. بدین‌ترتیب، حساب‌های بانکی مشکوک یا فاقد صورتحساب الکترونیکی، مشمول مالیات‌های سنگین‌تر خواهند شد و این امر انگیزه مؤدیان برای ثبت معاملات به‌صورت شفاف را افزایش می‌دهد. در کنار این موارد، آموزش و فرهنگ‌سازی عمومی یکی از ارکان موفقیت این پایه مالیاتی است. سازمان امور مالیاتی و نهادهای مرتبط باید طی مهلت ۲۰ ماهه استقرار بستر اجرایی، اطلاع‌رسانی شفاف و گسترده‌ای به جامعه ارائه دهند تا مؤدیان نسبت به تکالیف خود آگاهی کافی داشته باشند.

در مجموع، اجرای قانون مالیات بر سوداگری به‌عنوان یکی از مهمترین تحولات نظام مالیاتی کشور، گامی اساسی برای کاهش سوداگری، افزایش شفافیت اقتصادی و هدایت منابع به سمت تولید به شمار می‌رود. این قانون با وجود برخی چالش‌ها می‌تواند ساختار اقتصادی کشور را از فضای دلالی و غیرمولد به سمت فعالیت‌های پایدار و مولد سوق دهد و در نهایت به ارتقای عدالت مالیاتی و ثبات اقتصادی کمک کند.

رئیس مجمع عالی واردات کالا مطرح کرد:

تبصره ماده ۱۰۰ بستری برای دریافت مالیات دقیق و عادلانه از مشاغل

رئیس مجمع عالی واردات گفت: وقتی مالیات مشاغل و اصناف در یک چارچوب هوشمند مانند تبصره ماده ۱۰۰ دریافت می‌شود، امکان اعمال سلیقه شخصی در تعیین نرخ مالیات از بین می‌رود و بستری برای دریافت مالیات دقیق و عادلانه از مشاغل فراهم می‌شود.

علیرضا مناقبی رئیس مجمع عالی واردات با اشاره به این موضوع که اصلاح نظام مالیاتی کشور و بردن آن به‌سمت شفافیت و هوشمندسازی اقدام مناسبی در افزایش فرهنگ مالیات‌دهی در کشور به‌حساب می‌آید، اظهار کرد: وقتی روندهای مالیات‌ستانی در کشور دقیق و درست باشد، اعتماد مؤدیان و مردم افزایش پیدا می‌کند و خودشان را ملزم می‌دانند به‌موقع مالیات‌شان را بپردازند.

وی افزود: هوشمندسازی روند دریافت مالیات مشاغل و اصناف در چارچوب تبصره ماده ۱۰۰ در راستای انضباط بخشی به رویه‌ها در این بخش است و مثبت ارزیابی می‌شود؛ هر چقدر ارتباط رودرروی مأمور مالیاتی و مؤدی کاهش پیدا کند و کارها در بستر سامانه و سیستم انجام شود، منفعت بیشتری برای حاکمیت و جامعه دارد.

رئیس مجمع عالی واردات خاطرنشان کرد: اگر مقاومتی در مقابل پرداخت مالیات در کشور مشاهده می‌کنیم بیشتر به‌دلیل روشن نبودن روندهای دریافت مالیات و عدم آگاهی مردم از امور است، در همین راستا اصلاح نظام مالیاتی کشور و هوشمندسازی آن مثبت ارزیابی می‌شود، زیرا به افزایش شفافیت کمک می‌کند و اعتماد مردم را به روندهای مالیات‌ستانی در کشور افزایش می‌دهد.

مناقبی گفت: انضباط بخشی به روندهای مالیاتی کشور و هوشمندسازی آن‌ها برای حاکمیت و مؤدیان به‌صورت هم‌زمان نفع دارد؛ وقتی مالیات مشاغل و اصناف در یک چارچوب هوشمند مانند تبصره ماده ۱۰۰ دریافت می‌شود، امکان اعمال سلیقه شخصی مأموران مالیاتی در تعیین نرخ مالیات از بین می‌رود و کارها به‌صورت دقیق توسط سیستم انجام می‌شود.

وی ادامه داد: مواردی که در بالا گفته شد به‌معنی افزایش دقت در مالیات‌ستانی است که از یک طرف امکان افزایش عدالت مالیاتی را ایجاد می‌کند و به‌نفع مؤدیان است و از طرف دیگر هزینه‌های مالیات‌ستانی را کاهش می‌دهد.

رئیس مجمع عالی واردات کشور خاطرنشان کرد: دریافت مالیات عادلانه و حقه از همگان باید با جدیت در دستور کار باشد، مالیات یکی از مهمترین منابع درآمدی دولت‌هاست و باید به روندهای مالیاتی کشور انضباط بخشیده شود.

مناقبی گفت: در سازوکارهای هوشمند دریافت مالیات از مشاغل و اصناف نیازی به نگه‌داری دفاتر مالیاتی نیست و اظهارنامه نیز به‌صورت خودکار صادر می‌شود، این موارد دغدغه مؤدیان را کاهش می‌دهد و روند مالیات‌ستانی را تسهیل می‌کند.

وی ادامه داد: حاکمیت باید به مردم اعتماد کند و آن‌ها را محرم بداند، در همین راستا، اعمال مشوق‌هایی مانند تقسیط مالیات و تخفیف در چارچوب تبصره ماده ۱۰۰ اقدام مناسبی ارزیابی می‌شود. با توجه به مزیت‌هایی که دریافت مالیات ذیل سازوکار مورد بحث دارد، افزایش زمینه پرداخت مالیات در این چارچوب اهمیت دارد.

رئیس مجمع عالی واردات در پایان خاطرنشان کرد: مبنای دریافت مالیات باید اعتماد به مؤدیان باشد و کارها به‌صورت سیستمی و هوشمند پیش برود. سالانه به‌صورت تصادفی برخی از مؤدیان باید به‌صورت دقیق حسابرسی شوند و اگر تخلفی صورت گرفته بود به‌صورت حداکثری برخورد شود، در تمام دنیا این کار انجام می‌شود و نتایج خوبی به‌دنبال داشته است.

نماینده رشت در مجلس شورای اسلامی:

اعتبارسنجی شرکت‌ها در صورتحساب الکترونیک؛ راهکار جلوگیری از صدور فاکتورهای جعلی

نماینده رشت در مجلس شورای اسلامی تصریح کرد: اعتبارسنجی و طبقه‌بندی شرکت‌ها به‌منظور تعیین میزان قدرت آن‌ها برای صدور فاکتور قطعاً اقدام مؤثری در کاهش صدور فاکتورهای جعلی مرتبط با مالیات بر ارزش افزوده است.

جبار کوچکی‌نژاد ضمن اشاره به این موضوع که فاصله گرفتن از روندهای دستی و ممیزمحور در مالیات‌ستانی به‌نفع کشور است، اظهار داشت: هر چقدر بتوانیم از رویه‌های قدیمی در اخذ مالیات دور شویم و به‌سمت استفاده از سامانه‌ها و سیستم‌ها برویم مزیت بیشتری برایمان دارد. به‌طور مثال، هوشمندسازی روند دریافت مالیات بر ارزش افزوده نسبت به مالیات‌ستانی در این بخش به‌صورت سنتی قطعاً برایمان مزیت دارد.

وی ادامه داد: در روندهای دستی و ممیزمحور دریافت مالیات بر ارزش افزوده، امکان مداخله و سلیقه شخصی در روندها وجود داشت. همچنین ممکن بود خطای انسانی بروز کند اما وقتی روندها سیستمی می‌شود و سیستم به‌جای انسان کارها را پیش می‌برد انضباط بالاتر می‌رود و امکان مداخله و سلیقه شخصی در امور و بروز خطاهای انسانی از بین می‌رود.

این نماینده مجلس خاطرنشان کرد: در روندهای دستی و ممیزمحور امکان بروز برخی فسادها مانند امضای طلایی و واسطه‌گری وجود داشت اما در روندهای نوین، کارها به‌صورت هوشمند پیش می‌رود و زمینه بروز چنین مسائلی وجود ندارد. کوچکی‌نژاد درخصوص تعیین نرخ مالیات بر ارزش افزوده بیش از ۳ میلیون کالا و خدمت توسط دولت که زمینه بروز اختلاف بین مؤدی و مأمور مالیاتی را از بین برده است، تصریح کرد: هر کاری که شفافیت را افزایش دهد و انضباط بیشتری در اخذ مالیات بر ارزش افزوده ایجاد کند به‌نفع کشور است. این طور اقدام‌ها اعتماد مؤدیان و مالیات‌دهندگان را به روندهای مالیات‌ستانی در کشور افزایش می‌دهد و به افزایش فرهنگ مالیات‌دهی در جامعه می‌انجامد.

وی ادامه داد: اعتبارسنجی و طبقه‌بندی شرکت‌ها به‌منظور تعیین میزان قدرت آن‌ها برای صدور فاکتور قطعاً اقدام مؤثری در کاهش صدور فاکتورهای جعلی مرتبط با مالیات بر ارزش افزوده است زیرا در این شرایط، هر شرکت و نهاد متناسب با اعتباری که دارد می‌تواند فاکتور صادر کند و این امر زمینه صدور فاکتورهای نجومی و جعلی را از بین می‌برد.

ایران در «ایران»

سامانه بارشی فعال در شمال و جنوب
هشدار سیلاب و آبگرفتگی صادر شد

گروه ایران زمین- سامانه بارشی فعال در استان‌های گیلان و کرمان، با بارش‌های شدید و وزش باد همراه است و کارشناسان هواشناسی هشدار سطح نارنجی درباره خطر سیلاب، آبگرفتگی و سایر مخاطرات جوی صادر کردند.

«محمد دادرس»، مدیرکل هواشناسی استان گیلان، با صدور هشدار نارنجی از تشدید فعالیت سامانه بارشی تا روز چهارشنبه خبر و نسبت به وقوع سیلاب و آبگرفتگی در نقاط مختلف استان هشدار داد.

وی ادامه داد: «از اواخر روز شنبه ۲۲ شهریور، بارش‌ها در گیلان به‌طور قابل توجهی افزایش می‌یابد و تا چهارشنبه ادامه دارد.»

این کارشناس هواشناسی با تأکید بر اینکه همراه با بارندگی، وزش باد، کاهش دما، رعد و برق و احتمال تگرگ در برخی نقاط پیش‌بینی می‌شود، افزود: «بارش‌های رگباری بویژه در ارتفاعات و دامنه‌ها موجب آبگرفتگی معابر، بالا آمدن ناگهانی سطح رودخانه‌ها، روان‌آب و احتمال سیلاب و لغزش زمین می‌شود.»

از این رو از مردم درخواست کرد از تردد غیرضروری در مناطق پرخطر خودداری کنند. همزمان، اداره کل هواشناسی کرمان نیز با صدور هشدار نارنجی نسبت به رگبار باران همراه با رعد و برق، وزش تندبادهای لحظه‌ای و بارش تگرگ در مناطق مستعد تا روز سه‌شنبه هشدار داد. این شرایط می‌تواند به آبگرفتگی معابر و طغیان رودخانه‌های فصلی منجر شود.

هواشناسی به شهروندان توصیه کرده است که از فعالیت‌های کوهنوردی و طبیعت‌گردی در این روزها خودداری کنند و تمهیدات لازم را برای حفاظت از اموال و محصولات کشاورزی به کار گیرند.

آغاز نهضت مدرسه‌سازی در استان کرمان

کرمان - براساس آمارهای رسمی، تنها در شهر کرمان بیش از ۷۰۰ کلاس درس با تراکم بالای ۴۰ دانش‌آموز وجود دارد؛ آماری که نشان‌دهنده ازدحام شدید در محیط‌های آموزشی و پایین آمدن کیفیت تدریس و یادگیری است. در مقیاس استانی، تعداد هزار و ۶۲۱ کلاس درس با تراکم بالاتر از استاندارد گزارش شده است.

این وضعیت در حالی رخ می‌دهد که سرانه فضای آموزشی در استان ۵.۴ مترمربع برای هر دانش‌آموز است؛ عددی که همچنان پایین‌تر از میانگین ملی و تقریباً نصف میانگین جهانی به شمار می‌رود.

در همین راستا محمدعلی طالبی، استاندار کرمان از آغاز «نهضت مدرسه‌سازی» در استان خبر داد و گفت: «بر اساس تفاهم‌نامه‌های منعقد شده با بنگاه‌های اقتصادی، هر بنگاه به‌طور متوسط متعهد به سرمایه‌گذاری حدود ۴۰۰ میلیارد تومان در پروژه‌های مدرسه‌سازی شده است. بخشی از این سرمایه‌گذاری از محل منابع خود بنگاه‌ها و بخشی نیز در قالب معافیت‌های مالیاتی تأمین خواهد شد.»

ساخت ۳۴۰۳ واحد مسکونی برای اقشار کم درآمد در سیستان و بلوچستان

زاهدان - معاون مسکن شهری بنیاد مسکن سیستان و بلوچستان گفت: «۳۴۰۳ واحد مسکونی توسط بنیاد مسکن استان در مراحل مختلف ساخت قرار دارد.»

دهواری افزود: «این واحدها در قالب طرح‌های نهضت ملی مسکن، مسکن شهری، مسکن اقشار کم‌درآمد و مسکن ویژه طلاب در حال اجرا هستند.» وی با اشاره به ساخت ۲ هزار و ۷۷۸ واحد در قالب نهضت ملی مسکن افزود: «پروژه‌های بزرگ در شهر قدس زاهدان و سراوان پس از واگذاری به تعاونی‌های بخش خصوصی، با سرعت مطلوبی پیش می‌رود و پیش‌بینی می‌شود تمامی فازهای آن تا سال ۱۴۰۵ به بهره‌برداری برسد.»

بزرگترین زنجیره کامل تولید نهال گواهی شده گردو در تویسرکان

همدان- مدیر جهاد کشاورزی شهرستان تویسرکان از وجود بزرگترین زنجیره کامل تولید نهال گواهی شده گردو غرب آسیا در تویسرکان خبر داد.

سجاد محمداصغری اظهار کرد: «این باغ مادری به مساحت ۱۴ هکتار واقع در این شهرستان سالیانه دارای ۱۰۰ هزار نهال پیوندی و یک میلیون چشمه پیوندک گردو برای استفاده در سرشاخه کاری درختان گردو بوده که به عنوان بزرگترین زنجیره کامل تولید نهال گواهی شده گردو غرب آسیا محسوب می‌شود.

وی از پیش‌بینی برداشت ۲۰ هزار تن گردو از سطح باغ‌های این شهرستان خبر داد و گفت: «شهرستان تویسرکان دارای ۸۳۰۰ هکتار باغات گردو است.»

محمداصغری بیان کرد: «بیشتر باغ‌های شهرستان تویسرکان را باغ‌های گردو با قدمت بالا تشکیل می‌دهند که این باغات در رابطه با حفظ ژنتیک درختان گردو بسیار مهم بوده و این باغات سنتی گردوی تویسرکان به عنوان نظام میراثی مهم کشاورزی جهان (جیاس) در فائو ثبت شده است.»

تصویب ستاد «طرح سازگاری با کم‌آبی» و «ساماندهی کشف رود» در خراسان رضوی

مشهد- با دستور استاندار خراسان رضوی، ستاد «طرح سازگاری با کم‌آبی» و «ساماندهی کشف رود» در این استان تصویب شد.

غلامحسین مظفری مهم‌ترین چالش در استان را موضوع آب دانست و افزود: «از سال گذشته تاکنون نشست‌ها و نظرخواهی از فعالان حوزه آب خراسان رضوی انجام شده که مشترکات زیاد بوده، اما اختلاف نظرهایی نیز وجود داشته است که شاید دلیل تأخیر در ایجاد کارگروه رسیدگی به بحران آب، همین اختلافات باشد.» استاندار خراسان رضوی با اشاره به طرح‌هایی مانند انتقال آب از هزار مسجد و دریای عمان به مشهد گفت: «این طرح‌ها باید با دقت و توجه به پیامدهای زیست‌محیطی بررسی شود، هر مترمکعب آب منتقل‌شده از دریا، سه تا چهار یورو هزینه دارد و باید بررسی شود در مقابل این سرمایه‌گذاری چه دستاوردی حاصل می‌شود.»

استاندار اصفهان می‌گوید زمین زیر پای یک میلیون و ۲۴۲ هزار نفر در حال ریزش است

خشکی زاینده‌رود، عامل اصلی فرونشست در نصف جهان

گزارش

ایران زمین

خشکی زاینده‌رود، این شاهرگ حیاتی که روزگاری جان آبخوان‌های اصفهان را تغذیه می‌کرد، حالا به زخمی عمیق بدل شده که هر روز بیشتر دهان باز می‌کند. فرونشست زمین در نصف‌جهان به حدی رسیده که در برخی نقاط، زمین تا ۱۸ سانتی‌متر فرو رفته؛ گویی شهر آرام‌آرام در خودش فرومی‌ریزد، بی‌آنکه کسی بتواند جلویش را بگیرد. طبق گفته «مهدی جمالی نژاد» استاندار اصفهان، فرونشست اکنون نه‌تنها چهره شهر اصفهان را دگرگون کرده، بلکه زیرساخت‌های حیاتی را نیز در معرض تهدید قرار داده است. پدیده‌ای مخرب که همانند غول خفته در اصفهان بیدار شده و در حال بلعیدن یک تمدن است؛ آن‌هم تمدنی چند هزار ساله که در سه دوره پایتخت کشور عزیزمان بوده است.

طبق آخرین آمار منتشرشده، ۹ ایستگاه اصلی شهر اصفهان در وضعیت بحرانی قرار دارند. همچنین ۲۷۴ فلکه آتش‌نشانی، ۳۲۸ مسجد، ۳۷ کتابخانه، سه بیمارستان، یک هتل، ۲۵۸ مدرسه و ۱۹ جایگاه سوخت در پهنه‌هایی با نرخ بالای فرونشست واقع شده و هر لحظه ممکن است دچار آسیب‌های جدی شوند. استاندار اصفهان پیش‌تر در گفت‌وگویی اختصاصی با «ایران» اعلام کرده بود که برای مقابله با این بحران، قراردادی با مرکز تحقیقات وزارت راه و شهرسازی منعقد شده است. به گفته او، طرحی عملیاتی در سه فاز کوتاه‌مدت، میان‌مدت و بلندمدت تدوین شده و بودجه‌ای نیز به آن اختصاص یافته است. به باور جمالی‌نژاد، فرونشست را نمی‌توان به‌طور کامل متوقف کرد، اما می‌توان روند آن را کند کرد. در همین راستا، اجرای پروژه‌هایی مانند انتقال آب از دریا در دستور کار قرار گرفته تا شاید بتوان از گسترش بیشتر این پدیده جلوگیری کرد.

فرونشست، اصفهان را می‌بلعد

مهدی جمالی‌نژاد، استاندار اصفهان در گفت‌وگو با شبکه خبر سیما به موضوع بحرانی فرونشست زمین و تهدید آثار تاریخی و زیرساخت‌های شهری در اصفهان پرداخت. جمالی‌نژاد گفت: «بحث فرونشست در همه جای دنیا وجود داشته و حد استاندارد فرونشست در دنیا بر اساس مطالعات بین‌المللی حدود چهار میلی‌متر در سال است؛ لذا فرونشست کمتر از این میزان طبیعی است و در هر جای جهان رخ می‌دهد. ولی در اصفهان در برخی مناطق بویژه در مکان‌های نزدیک شهر این عدد بسیار بالا می‌رود.»

وی ادامه داد: «فرونشست در نقاط مختلف ایران نیز وجود دارد؛ ولی در بسیاری از نقاط ایران در داخل دشت، کویر، جنگل و مناطقی رخ داده و نقاط کمتری از شهرها را درگیر کرده است. امامتأسفانه فرونشست در استان اصفهان در یک نقطه شهری حادث شده است. در برخی مناطق تاریخی اصفهان حتی فرونشست چهار تا پنج سانتی‌متر در سال نیز رخ می‌دهد؛ این میزان در برخی نقاط تا ۱۸ سانتی‌متر نیز می‌رسد. طبق گفته استاندار اصفهان، پهنه‌های معمول فرونشست در اصفهان حدود صدهزار هکتار، پهنه‌های با نرخ بالای فرونشست ۲۰۶ هزار هکتار و بالاترین نرخ فرونشست حدود سه‌هزار و ۵۰۰ هکتار است. برخی نقاط مانند دولت‌آباد، حبیب‌آباد، شرق دستگرد، دشت برخوار، مناطق ۱۵، ۱۴، ۷، ۸، ۱۲، ۲، ۹ و ۱۱ و نوار شمالی اصفهان درگیر موضوع فرونشست شده‌اند.»

بمب ساعتی در نصف جهان

استاندار اصفهان تصریح کرد: «در استان اصفهان حدوداً ۲۲ تا ۲۳ هزار جاذبه تاریخی وجود دارد. برخی از کشورها حتی برخی از شهرهایشان یکی هم ندارند؛ حدود دو هزار و ۳۰۰ جاذبه ثبت ملی وحدود ۱۷ جاذبه نیز ثبت جهانی است. بسیاری از این جاذبه‌ها داخل محدوده شهر اصفهان قرار دارد. تمدنی ارزشمند که تنها تعلق به مردم اصفهان و ایران نداشته و متعلق به جهان است. حفظ این تمدن، نه فقط برای مردم اصفهان بلکه برای کل جهان ضروری است.»

استاندار اصفهان با توصیف شرایط بحرانی اظهار کرد: «هم‌اکنون ۹ ایستگاه اصلی شهر اصفهان در شرایط فرونشست بحرانی است. ۲۷۴ فلکه اصلی آتش‌نشانی، ۳۲۸ مسجد، ۳۷ کتابخانه از ۱۶۷ کتابخانه، سه بیمارستان اصلی‌مان و یک هتل و تعداد ۲۵۸ مدرسه و ۱۹ پمپ بنزین همه در پهنه با نرخ بالای فرونشست قرار دارند.»

جمالی‌نژاد با بیان اینکه اکنون بسیاری از مدارس متأسفانه تخلیه شده، اظهار کرد: «یک میلیون و ۲۴۲ هزار نفر روی پهنه‌ای قرار گرفتند که هرآن، ممکن است فرو بریزد و دفن شوند. ۳۷۸ هزار و ۷۷۱ واحد مسکونی. اینها اعداد قابل توجهی است.»

جمالی‌نژاد علت اصلی را خشک شدن زاینده‌رود به عنوان شاهرگ تغذیه آبخوان دانست و گفت: «این در واقع یک کار ترکیبی است، یک پازل است؛ هرکسی باید سهم خود را انجام دهد.» وی ادامه داد: «افت سطح آب‌های زیرزمینی را به جد داریم؛ در گذشته به راحتی به آب دسترسی پیدا می‌کردید، اکنون چند صد متر می‌روید و متأسفانه نمی‌شود. افت سطح آب زیرزمینی در اصفهان، دو علت اصلی دارد؛ اولی خشک شدن زاینده‌رود به عنوان شاهرگ اصلی آبخوان اصفهان، تنها تغذیه‌کننده آبخوان و بدون رودخانه زاینده‌رود این فرونشست هم کند نخواهد شد. از سویی دیگر، چاه‌های متعدد مجاز و غیرمجاز که بی‌تردید آبخوان‌های فعلی را هم تخلیه می‌کنند.»

> هم اکنون ۹ ایستگاه اصلی شهر اصفهان در شرایط فرونشست بحرانی است. ۲۷۴ فلکه اصلی آتش‌نشانی، ۳۲۸ مسجد، ۳۷ کتابخانه از ۱۶۷ کتابخانه، سه بیمارستان اصلی‌مان و یک هتل و تعداد ۲۵۸ مدرسه و ۱۹ پمپ بنزین همه در پهنه با نرخ بالای فرونشست قرار دارند

خشکیدگی زاینده رود

استاندار اصفهان خاطرنشان کرد: «شاید در دشت‌های استان اصفهان، دلیل اصلی افت سطح آب زیرزمینی و فرونشست، برداشت بی‌رویه از آبخوان‌ها به خاطر چاه‌ها باشد اما در خود شهر اصفهان، بیشتر خشکی زاینده‌رود است. بحث چاه‌ها را بیشتر برای اطراف شهر اصفهان مطرح می‌کنم؛ فرونشست شهر اصفهان که آثار تاریخی و آثار ثبت‌شده جهانی دارد، به دلیل نبود زاینده‌رود است.»

وی گفت: «تمام تلاش ما در استان اصفهان بر این است اتفاقاتی رقم بزنیم که برای همه منطقه مفید باشد، باید اتفاقاتی رقم بزنیم که برای استان‌های همجوار و برای خود اصفهان برد- برد باشد. پروژه‌هایی که از گذشته‌های بسیار دور مانده، مانند پروژه سد کوهرنگ سه، می‌تواند به ما کمک کند. شاید از دهه ۸۰ تا کنون قول ساخت سد را دادند اما متوقف ماند.» استاندار اصفهان خاطرنشان کرد: «از این پروژه‌ها، متأسفانه چندین مورد وجود دارد؛ انتقال آب دریا تنها کاری که توانست برای ما انجام دهد، این است که لب تشنه صنایع را ترکند؛ تمام تلاش‌مان بر این است که لب تشنه اینها را مشروب کنیم، سیراب کنیم تا بارگذاری روی رودخانه تا حدی کم شود.»

قانونی که زمین را بلعید

برش

اصفهان، قلب تاریخی ایران، این روزها با بحرانی پنهان اما ویرانگر دست‌وپنجه نرم می‌کند: فرونشست زمین. کاهش سطح آب‌های زیرزمینی، برداشت بی‌رویه از منابع و خشکی زاینده‌رود، موجب شده بخش‌هایی از شهر به‌طور تدریجی فرو بروند؛ پدیده‌ای که نه‌تنها زیرساخت‌های شهری را تهدید می‌کند، بلکه میراث فرهنگی و تاریخی این شهر را نیز در معرض خطر قرار داده است. طبق گفته «بهرام نادی» عضو کارگروه فرونشست استان اصفهان و استاد ژئوتکنیک دانشگاه آزاد نجف آباد، مهم‌ترین سؤال درباره فرونشست این است که چرا به این جا رسیده‌ایم؟ تصویب قانون توزیع عادلانه آب از سال ۱۳۶۱ منجر به مجاز شدن حفر ۱۵۰ هزار چاه غیرمجازشد. وقتی ۱۵۰ هزار چاه غیرمجاز، مجاز می‌شود، مفهوم این است که ما به سمت تخلیه آبخوان پیش می‌رویم. تخلیه آبخوان، مختص اصفهان نیست، در کل ایران این تخلیه اتفاق می‌افتد و طبق آماری که وزارت نیرو داده، ۱۴۷ میلیارد مترمکعب کسری آبخوان در کشور وجود دارد؛ یعنی تهران، البرز، قزوین، همدان، اصفهان؛ همه دچار فرونشست هستند. مشهد، حتی گلستان و مازندران متأسفانه فرونشست را دارند. عضو کارگروه فرونشست استان اصفهان ادامه می‌دهد: ما باید یک بازنگری در قوانین کنیم و یک قانون جامعی داشته باشیم که بتوانیم متولی آب و کنترل آب شویم. قانون توزیع عادلانه آب اتفاق افتاده؛ یعنی ۱۵۰ هزار چاهی که سال ۶۱ غیرمجاز شده که منحنی آب و افت تراز آب را نگاه کنیم، از سال ۶۱ فوق‌العاده شدیدتر است. قانون بعدی که آمده؛ بحث بهینه‌سازی مصرف آب کشاورزی است که اجازه می‌دهد برداشت همچنان اتفاق بیفتد؛ با اینحال مشروط به الگوی کشت است و وزارت جهاد کشاورزی را مکلف می‌کند که ظرف یک سال الگوی کشت را انجام دهند. اما همین حالا نیز الگوی کشت به صورت فراگیر انجام نمی‌شود. هر کدام از این قوانین، چون حجم زیادی از آب را مصرف می‌کنند، در تشدید پدیده فرونشست بسیار مؤثرند.

معاون سرمایه‌گذاری و اشتغال نهاد ریاست جمهوری خبر داد
۱۵۵۰ همت تسهیلات برای توسعه انرژی خورشیدی در روستاهای ایلام

استان ایلام بویژه شهرستان‌های جنوبی آن از جمله دهلران، آبدانان و مهران دارای ظرفیت‌های بی‌نظیری برای توسعه انرژی خورشیدی هستند، چرا که میزان تابش خورشید در این مناطق نه‌تنها از میانگین کشوری بالاتر است، بلکه پایداری اقلیمی و وسعت اراضی مستعد نیز شرایطی فراهم آورده که در کمتر نقطه‌ای از کشور دیده می‌شود. این ظرفیت می‌تواند ایلام را به یکی از قطب‌های تولید برق پاک در غرب کشور تبدیل و نقش مهمی در کاهش ناترازی انرژی ایفا کند.

با این حال، راه‌اندازی گسترده طرح‌های خورشیدی در ایلام با موانعی جدی مواجه است که از جمله آنها می‌توان به نبود زیرساخت‌های مالی پایدار، پیچیدگی‌های اداری در صدور مجوزها، ضعف در جذب سرمایه‌گذار و کمبود حمایت‌های دولتی اشاره کرد، از همین رو بسیاری از پروژه‌ها در مرحله تفاهمنامه باقی مانده و به مرحله اجرا نرسیده‌اند.

معاون سرمایه‌گذاری و اشتغال نهاد ریاست جمهوری در نشست بررسی پروژه‌های توسعه‌ای مناطق روستایی استان ایلام در شهرستان آبدانان اعلام کرد: «در راستای اصلاح ناترازی انرژی و ایجاد اشتغال پایدار در مناطق روستایی، ۱۵۵۰ همت تسهیلات کم‌بهره برای اجرای طرح احداث پنل‌های خورشیدی به متقاضیان در روستاهای استان ایلام پرداخت می‌شود.»

سید وحید سعادت اظهار کرد: «این تسهیلات با هدف ایجاد اشتغال پایدار برای جوانان جویای کار در روستاها و کمک به تأمین برق مورد نیاز مناطق محروم با دوره تنفس یک ساله، نرخ بهره هشت درصد و بازپرداخت پنج ساله در اختیار متقاضیان قرار می‌گیرد.»

وی با تأکید بر رویکرد دولت چهاردهم در رونق‌بخشی به اقتصاد روستاها و پایداری جمعیت در مناطق مرزی افزود: «برای توسعه طرح‌های خرد اشتغالزایی خانگی به هر متقاضی روستایی ۱۵۰ میلیون تومان تسهیلات با بهره چهار درصد و بازپرداخت پنج ساله اختصاص خواهد یافت.»

معاون سرمایه‌گذاری و اشتغال نهاد ریاست جمهوری از افزایش ۴۰ درصدی اعتبارهای تسهیلات اشتغالزایی در مناطق روستایی و کمتر توسعه‌یافته خبر داد و گفت: «به طرح‌های تولیدی و کارآفرینانه بویژه در قالب تعاونی‌های گروهی و با ارائه مستندها و طرح‌های توجیهی معتبر تا سقف ۱۰۰ میلیارد تومان تسهیلات با نرخ سود ۱۶ درصد پرداخت می‌شود.»

> برای توسعه طرح‌های خرد اشتغالزایی خانگی به هر متقاضی روستایی ۱۵۰ میلیون تومان تسهیلات با بهره چهار درصد و بازپرداخت پنج ساله اختصاص خواهد یافت

دبی چاه‌ها ۲۰ درصد افت کرد
خراسان جنوبی در پیچ تاریخی تأمین آب

خراسان جنوبی، استانی با اقلیم گرم و خشک در شرق کشور، این روزها با چالشی بی‌سابقه در تأمین منابع آب مواجه است. کاهش بارش‌ها و خشکسالی‌های پی‌درپی، ذخایر آب زیرزمینی استان را بشدت کاهش داده و شرایط را برای تأمین پایدار آب، دشوار کرده است. در این میان، مدیریت بهینه منابع، اقدامات اصلاحی و فرهنگ‌سازی در مصرف آب به‌عنوان راهکارهای اصلی پیش‌روی استان قرار دارند.

«حسین توکلی»، مدیرعامل شرکت آب و فاضلاب خراسان جنوبی، در گفت‌وگو با ایرنا وضعیت فعلی مصرف آب در استان را تشریح کرد و گفت: «با توجه به افزایش تعداد مشترکان، مصرف آب در استان به‌طور متوسط سالانه یک درصد رشد داشته است. در حال حاضر ۶۵ درصد مشترکان در گروه خوش‌مصرف، ۳۱ درصد پرمصرف و چهار درصد بدمصرف طبقه‌بندی می‌شوند.»

توکلی با بیان اینکه دبی بالقوه قابل بهره‌برداری منابع تأمین آب اکنون ۳۸۰ لیتر بر ثانیه کمتر از دبی مجاز پروانه بهره‌برداری است، هشدار داد: «این کاهش، بیانگر افت شدید پتانسیل سفره‌های زیرزمینی است. همچنین کاهش کیفیت آب شرب، فرسودگی و پراکندگی شبکه‌های انتقال و توزیع بویژه در مناطق روستایی و کمبود اعتبارات برای نوسازی زیرساخت‌ها از دیگر چالش‌های موجود در استان است.»

وی با تأکید بر نقش توسعه نامناسب شهری و مسکن ملی بدون توجه به شرایط اقلیمی استان، گفت: «این عوامل فشار مضاعفی بر منابع آبی وارد کرده‌اند» برای مقابله با بحران آب، شرکت آب و فاضلاب استان اقدامات متعددی را در زمینه فرهنگ‌سازی مصرف بهینه آب آغاز کرده است. تبلیغات محیطی، ارسال پیامک‌های اطلاع‌رسانی، برگزاری کارگاه‌های آموزشی در مدارس و اماکن عمومی و همکاری با رسانه‌ها و شبکه‌های اجتماعی از جمله این فعالیت‌هاست.

توکلی نقش رسانه‌ها را در آموزش و تغییر نگرش جامعه، بویژه نسل جوان، بسیار مهم دانست و گفت: «تشکیل کمیته‌های سازگاری با کم‌آبی با حضور نمایندگان استانداری، بخش کشاورزی، صنعت، محیط زیست و دانشگاه‌ها اقدامی است که به سیاست‌گذاری و مدیریت منابع کمک می‌کند. همچنین پروژه‌هایی برای کاهش هدررفت آب با همکاری سازمان یونیسف و نهادهای خیریه در دست اجراست.»

مدیرعامل شرکت آب و فاضلاب خراسان جنوبی درباره سیاست‌های مدیریت مصرف اظهار کرد: «الگوی مصرف خانگی از ۱۵ مترمکعب به ۱۲ تا ۱۴ مترمکعب کاهش یافته و انشعابات غیرمجاز با جدیت کنترل می‌شود.» وی افزود که در سال ۱۴۰۳، ۳۷۲ انشعاب غیرمجاز شناسایی و تعیین تکلیف شده‌اند و مصرف‌کنندگان پرمصرف و بدمصرف نیز به‌طور مستمر پایش و در صورت تخلف، جریمه می‌شوند.

توکلی با اشاره به افت ۲۰ درصدی دبی چاه‌ها خاطرنشان کرد؛ که با حفر چاه‌های جدید و به‌کارگیری فناوری‌های نوین، ظرفیت تأمین آب حفظ شده و تاکنون هیچ قطعی آبی در شهرهای استان گزارش نشده است.

وی در پایان بر ضرورت مشارکت همه جانبه مردم، نهادها و رسانه‌ها در مدیریت بحران آب تأکید کرد و افزود: «تنها با اتخاذ راهکارهای نوآورانه، مدیریت جامع و فرهنگ‌سازی گسترده می‌توان از این بحران عبور کرد.»

> با توجه به افزایش تعداد مشترکان، مصرف آب در استان به‌طور متوسط سالانه یک درصد رشد داشته است. در حال حاضر ۶۵ درصد مشترکان در گروه خوش‌مصرف، ۳۱ درصد پرمصرف و چهار درصد بدمصرف طبقه‌بندی می‌شوند

آئین نکوداشت از نامداران فرهنگ و هنر قزوین/ روابط عمومی

گفت‌وگو با سید مجید پوراحمدی، مدیرعامل صندوق هنر

غافل از سختی معیشت هنرمندان نیستیم

گفت وگو

سعیده احسانی‌راد
گروه فرهنگی

جامعه هنری در کشور ما جامعه کم جمعیتی نیست؛ قشری که در برابر حوادث و التهاب‌ها آسیب‌پذیر و شکننده است و برای ادامه زندگی و فعالیت‌های هنری باید شرایطی آرام و دور از دغدغه معیشت داشته باشد. به پیشنهاد وزارت فرهنگ و ارشاد اسلامی بر اساس تکلیف برنامه سوم توسعه و در راستای سیاست انتقال بخشی از تصدی‌های دولتی با تصویب هیأت وزیران در جلسه مورخ دوازدهم مرداد ۱۳۸۲ صندوق اعتباری حمایت از نویسندگان، روزنامه‌نگاران و هنرمندان با هدف حمایت از اهالی فرهنگ، هنر و رسانه کشور به طور رسمی تشکیل شد. صندوق اعتباری هنر به عنوان دستگاه محوری حمایت از هنرمندان، نویسندگان، روزنامه‌نگاران و فعالان قرآن و عترت با اقدامات جدی و نگاه به توانمندسازی هرچه بیشتر هنرمندان و شناساندن هنر ارزشمند ایران در عرصه‌های بین‌المللی بپردازد و با سودآور کردن تلاش‌های جامعه فرهیخته کشور، در این زمینه باید بیش از پیش فعال باشد. این نهاد حمایتی و خدماتی در مسیر رسیدن به این هدف موظف است با حذف موانع و توسعه زیرساخت‌ها تلاش کند امکان دسترسی گسترده فعالان فرهنگی و هنری سراسر کشور را به خدمات و حمایت‌های صندوق تسهیل کند.

سید مجید پوراحمدی، مدیرعامل صندوق هنر با حضور در روزنامه ایران با بازدید از تحریریه ایران در گفت‌وگویی درباره اقداماتی که از زمان مسئولیتش در صندوق هنر صورت گرفته، برنامه‌های جدید و حمایت‌هایی که در طول جنگ تحمیلی ۱۲روزه ایران و اسرائیل توسط صندوق هنر انجام شد، مطالبی را به تفصیل بیان کرد که در گفت‌وگوی زیر می‌خوانید.

۴۰ طرح حمایتی برای هنرمندان برنامه‌ریزی شده، این طرح‌ها در چه حوزه‌هایی است؟

صندوق اعتباری هنر براساس حمایت از هنرمندان برای بیمه‌های پایه، تکمیلی و درمان از دهه ۸۰ راه‌اندازی شد و به‌تدریج هنرمندان با عضویت از بیمه درمان و تسهیلات کم‌بهره استفاده کردند.

طرح‌های حمایتی برای هنرمندان از آن زمان تا کنون افزایش پیدا کرده است، به عنوان مثال ۵ طرح در حوزه معیشت برای افراد بسیار ضعیفی که در حوزه معیشت مشکل دارند، ۶ طرح در حوزه درمان، ۳ طرح برای بیمه تکمیلی به اضافه طرح «مسیحا» اجرا شد که این طرح مشمول کسانی است که در مراکز درمانی گرفتار شدند و توانایی مالی بسیار پایین دارند. در بخش مسکن برای هنرمندان و اهالی فرهنگ و هنر چند طرح داریم، طرح «سرا» برای افرادی که مشکل ودیعه مسکن و اجاره‌خانه دارند که در قالب تسهیلات کم‌بهره و پرداخت‌های ضروری بلاعوض است، پروژه خانه خبرنگاران و هنرمندان را از دو سال پیش در پرند شروع کردیم و ۱۰۰ نفر در این پروژه ثبت‌نام کردند که در حال حاضر این طرح در مرحله سفت‌کاری است.

در بخش خدمات یک‌سری طرح روی «هنرکارت» برای پروژه‌های مختلف داریم، مثل فروش کالاهای ضروری به صورت اقساطی که با تخفیف‌های ویژه صورت می‌گیرد.

طرح‌های استانی را هم در قالب سفرهای استانی طرح تجلیل از مفاخر استانی عضو صندوق داریم که در روزهای آینده برنامه تجلیل از مفاخر استان آذربایجان‌غربی و قزوین اجرا می‌شود. در حال حاضر ۴۰ طرح در صندوق هنر داریم که روزبه‌روز هم افزایش پیدا می‌کند.

محورهای سه‌گانه فعالیت صندوق هنر شامل «حمایتی»، «خدماتی» و «توانمندسازی» است؛ در بحث توانمندسازی چه کارهایی انجام می‌دهید؟

اساس صندوق هنر بر پایه حمایت از هنرمندان و اهالی فرهنگ و هنر شکل گرفت، بعداً با راه‌اندازی هنرکارت و استفاده از خدمات تخفیفی، اقساطی، فروشگاهی، اقامتی و انواع کمپین‌ها ادامه پیدا کرد. توانمندسازی هنرمندان از تعاریف کلان صندوق هنر در بخش اقتصاد هنر به شمار می‌رود، هر چه این بخش تقویت شود زمینه تحرک مالی و فعل و انفعالات اقتصادی در زیست‌بوم حوزه فرهنگ و هنر فعال و عملاً اقتصاد هنر تقویت می‌شود.

برای توانمندسازی هم در چند سال اخیر با شعار ایجاد کسب‌وکار و درآمدزایی طرح «قاب هنر» با راه‌اندازی ۳ شرکت و اجرای چند طرح و پروژه عملیاتی شد که یکی از این شرکت‌ها با نام «پروانه» افراد مستعد را شناسایی کرد و به آنها کار سفارش داد، بیشتر هنرمندانی که از صندوق تقاضای کمک داشتند در این طرح شرکت کردند که آثار بعد از خریداری با بسته‌بندی‌های شکیل و به صورت هدایای شرکتی به بازار عرضه شدند.

بحث آموزش از بحث‌های دیگری بود که در این شرکت‌ها دنبال شد، به این صورت خیلی از هنرمندان حرفه‌ای که مهارت کسب درآمد از هنرشان را نداشتند، شناسایی و با گذراندن دوره‌های کوتاه‌مدت برپایی رویداد در مسیر درآمدزایی هدایت شدند. وزارت ارشاد هم در این زمینه فرهنگسرای نیاوران را در اختیار صندوق هنر قرار داد تا اهالی فرهنگ و هنر رویداد و نمایشگاه‌های‌شان را برگزار کنند.

منبع درآمدزایی تأمین هزینه‌های صندوق هنر از کجاست؟

هزینه‌های «صندوق هنر» قابل‌توجه است و بعضاً از مسیر بودجه کشور تأمین می‌شود. صندوق برای اینکه وابستگی‌اش را از بودجه و دولت کم کند به فعالیت‌های اقتصاد هنر و شرکت‌های تابعه صندوق متوسل شد تا بخشی از هزینه‌های اداری، عمومی، جاری و حقوق و دستمزد را تأمین کند تا به دولت وابسته نباشد و منابع دولتی صندوق صرفاً برای حمایت از هنرمندان هزینه شود.

> هزینه‌های «صندوق هنر» قابل‌توجه است و بعضاً از مسیر بودجه کشور تأمین می‌شود. صندوق برای اینکه وابستگی‌اش را از بودجه و دولت کم کند به فعالیت‌های اقتصاد هنر و شرکت‌های تابعه صندوق متوسل شد تا بخشی از هزینه‌های اداری، عمومی، جاری و حقوق و دستمزد را تأمین کند تا به دولت وابسته نباشد

آیا تمام هنرمندان عضو صندوق هنر هستند و سمت هنرمندان در بیمه تأمین اجتماعی اصلاح شده است؟

هر هنرمند و اصحاب فرهنگ و هنری که شرایط و ویژگی‌های مبتنی بر آیین‌نامه عضویت در صندوق را داشته باشد می‌تواند عضو شود، با پیگیری‌هایی که با سازمان تأمین اجتماعی داشتیم در دولت چهاردهم عنوان بیمه هنرمندان اصلاح شد و در سایت تأمین اجتماعی عنوان‌ها به بیمه فرهنگ و هنر تغییر پیدا کرده است.

در حال حاضر ۱۷ هزار و ۷۷ نفر دارنده مدرک درجه یک هنری و ۲ هزار و ۷۰۰ نفر مستمری‌بگیر عضو صندوق هستند، بیش از ۶۸۰ نفر از دارندگان مدرک درجه یک هنری از طرح تکریم استفاده می‌کنند و بیش از ۴۸ هزار نفر هم بیمه درمان صندوق هستند.

در یک سال گذشته صندوق بیش از ۵۵۰۰ عضو جدید گرفت، بیش از ۴۲۰۰ نفر به تأمین اجتماعی معرفی شدند و جمعیت صندوق به بیش از ۶۵ هزار نفر رسید، حدود ۴۸ هزار نفر شهریور پارسال برای بیمه تکمیلی ثبت‌نام کردند و هزار نفر از دارندگان مدرک درجه یک هنری به صورت رایگان بیمه تکمیلی صندوق شدند و ۱۷۵ میلیارد تومان تسهیلات در این دوره یک‌ساله پرداخت شد.

> صندوق در تمام استان‌ها نمایندگی دارد و بخش زیادی از خدمات به صورت الکترونیکی است که از طریق اپلیکیشنی که برای صندوق طراحی شده کار ثبت‌نام و درخواست معرفی به تأمین اجتماعی و مانند آن به‌راحتی صورت می‌گیرد

صندوق هنر چند نوع بیمه دارد و این بیمه‌ها به چه شکل ارائه خدمات می‌دهند؟

در حال حاضر دو نوع بیمه داریم: بیمه تأمین اجتماعی که بیمه پایه است و بیش از ۶۵ هزار نفر به سازمان تأمین اجتماعی معرفی شده‌اند و از خدمات بیمه صندوق هنر استفاده می‌کنند، نوع دوم بیمه تکمیلی درمان است و بیش از ۴۸ هزار نفر تحت پوشش خدمات بیمه تکمیلی صندوق هستند.

با مذاکراتی که در این دو ساله با بیمه‌های اصلی کشور و بیمه‌گرها داشتیم، بحث اضافه شدن خدمات بیمه‌ای به مسیر فعالیت‌های حمایتی صندوق افزوده شده که یکی از آنها بیمه زندگی است.

طرح‌های «امید»، «آرامش»، «رفاه» و «تکریم» که در صندوق هنر شاهد آنها هستیم چه خدماتی را ارائه می‌دهند؟

اینها طرح‌های سه‌گانه بیمه درمان است که متناسب با خواست و نیاز هنرمندان عضو صندوق طراحی شده است، هنرمندان از زمان مراجعه برای ثبت‌نام بیمه تکمیلی در جدول خدمات متفاوتی را مشاهده و براساس نیازشان آن خدمات را انتخاب می‌کنند.

مثلاً در بیمه تکمیلی صندوق هنر، هنرمند ۴۰ درصد از سهم کل بیمه‌شده را پرداخت می‌کند که این عدد در طرح‌های امید، آرامش و رفاه متفاوت است، برای طرح امید ۷۰ درصد، طرح آرامش ۶۰ درصد و طرح رفاه ۴۵ درصد از سهم کل بیمه‌شده را صندوق هنر می‌پردازد و بقیه توسط هنرمند پرداخت می‌شود.

در جنگ تحمیلی ۱۲روزه چه حمایت‌هایی از طریق صندوق هنر برای حمایت از هنرمندان آسیب‌دیده صورت گرفته است؟

بر اساس سیاست کلی در مجموعه دولت و تصمیم‌گیری برای شناسایی و حمایت از آسیب‌دیدگان جنگ تحمیلی اسرائیل علیه ملت ایران، برنامه منسجمی برنامه‌ریزی و اجرا شد، صندوق هنر به عنوان بخشی از جامعه فرهنگ و هنر با دستوری که از وزیر فرهنگ و ارشاد اسلامی گرفتیم از جایگاه وزارت ارشاد وارد شدیم و با شناسایی هنرمندانی که آسیب دیدند در حد توان و امکانات کمک کردیم و قرار شد بقیه خسارت‌ها از طریق بنیاد مسکن و شهرداری جبران شود.

کارهایی که از طریق صندوق برای حمایت و کمک به هنرمندان آسیب‌دیده صورت گرفت به این صورت بود که در گام اول ستادی در وزارت ارشاد تشکیل شد و یک لیست ۳۲ نفره از افراد آسیب‌دیده تهیه شد که همه از تهران بودند، نمایندگان صندوق تک‌تک مراجعه حضوری کردند، بازدید میدانی داشتند و در جلسه ستاد وزارت ارشاد گزارش‌ها ارائه شد و در قالب تسهیلات بدون بهره و کمک‌های بلاعوض به این افراد پرداخت شد که ۲۰ خانواده آسیب‌دیده از جنگ هم بعداً شناسایی شدند، تعدادی تسهیلات دریافت کردند و بقیه نیز به‌زودی تعیین‌تکلیف می‌شوند.

صندوق هنر به عنوان یک مجموعه خدماتی تحت هیچ شرایطی خدمات‌دهی‌اش به هنرمندان متوقف نشد، مرکز تماس و پاسخگویی و دفتر صندوق باز بود و مراجعات حضوری را می‌پذیرفتیم، با وجود اینکه اطراف دفتر صندوق هم مورد تهاجم رژیم صهیونیستی قرار گرفت.

پیامکی به حدود ۱۰۰ هزار نفر از اعضای صندوق ارسال شد که این شماره تماس ماست و دفتر باز است، هر کس خواست حضور پیدا کند که این کار زمینه آرامش‌بخشی را فراهم کرد، دوم اینکه با ۷۰۰ نفر از پیشکسوتان و دارندگان مدرک درجه یک هنری تماس گرفتیم و احوالپرسی کردیم.

در کنار حمایت مالی در شرایط اضطرار و خاص، تماس گرفتن اثر روانی بیشتری دارد، با اینکه یک‌سری از اهالی هنر بیمار بودند و امکان خروج از تهران را نداشتند به منزل‌شان رفتیم که در چند مورد خودم به آنها سر زدم.

صندوق هنر چقدر عضو دارد و تعداد اعضا افزایش پیدا کرده است؟

ورود هنرمندان به صندوق همیشه جریان دارد و خروجش هم به شیوه‌های مختلف است. حدود ۱۰۰ هزار و ۱۰۰ نفر عضو داریم و اعضا تا همیشه می‌توانند عضو صندوق باشند و از بیمه استفاده کنند، منتها این نکته‌ای دارد، آیین‌نامه ما به این صورت است که تا سه سال افراد باید گزارشی از فعالیت‌های هنری‌شان ارائه کنند. چون اصلی‌ترین فعالیت صندوق بحث بیمه تأمین اجتماعی است و بیمه متعلق به کسانی است که با فعالیت هنری‌شان کسب درآمد می‌کنند. آیین‌نامه طوری تنظیم شده که هر سه سال یک‌بار اعضا از هنرمند یا روزنامه‌نگار و نویسنده باید مدارک جدید از فعالیت‌شان را به صندوق ارائه دهند، اکنون بیش از ۲ هزار و ۶۵۸ نفر بیمه‌پردازی‌های‌شان کامل شده و از صندوق هنر بازنشسته شده‌اند.

برنامه‌های جدید صندوق در چه راستایی است؟

صندوق در سه محور اصلی فعالیت دارد، هر ایده‌ای که طرح‌های حمایتی را فعال کند رویش کار می‌کنیم، البته با در نظر گرفتن منابع موجود.

تمرکز صندوق روی طرح بیمه‌های زندگی یا جبران بازنشستگی است، در بخش خدمات انعقاد قراردادهای جدید داریم و در این زمینه روی اپلیکیشن فروش کالا به نام «تارا» متمرکزیم که بیش از ۷ هزار نفر از طریق سایت هنرکارت اقدام کردند تا از خدمات فروش اقساطی کالا استفاده کنند، در زمینه توانمندسازی اکسپوهای استانی برنامه‌ریزی شده تا در هر یک از استان‌ها زمینه برپایی رویداد برای شرکت هنرمندان فراهم شود.

صندوق در تمام استان‌ها نمایندگی دارد و بخش زیادی از خدمات به صورت الکترونیکی است که از طریق اپلیکیشنی که برای صندوق طراحی شده کار ثبت‌نام و درخواست معرفی به تأمین اجتماعی و مانند آن به‌راحتی صورت می‌گیرد.

خدمات صندوق برای اهالی رسانه با اهالی هنر متفاوت است؟

هیچ تفاوتی نمی‌کند، افرادی که وارد صندوق می‌شوند در رشته‌های مختلف هنری (موسیقی، تجسمی، سینما) نویسندگان، روزنامه‌نگاران و فعالان قرآن و عترت وقتی عضو شدند از خدمات یک شکل متناسب با نیازشان استفاده می‌کنند.

عدالت فرهنگی در صندوق هنر چطور رعایت و لحاظ می‌شود؟

توزیع عدالت‌گونه خدمات از کارهای مهمی است که ساختار مدیریت کشور روی آن متمرکز است. ۶۷ درصد از اعضای صندوق در شهرستان‌ها هستند، هنرمندان فعالی که انتظار حمایتی مشابه خدمات ارائه‌شده به هنرمندان مرکز را دارند.

طرح‌های مختص این موضوع به صورت دقیق طراحی شده از جمله طرح مفاخر، در گذشته بسیاری از مراسم تجلیل‌ها در تهران متمرکز بود، ما این موضوع را به استان‌ها محول کردیم به این صورت که با شیوه و ساختار مشخص به اتفاق عده‌ای چهره به دیدن مفاخر در استان‌ها می‌رویم، پیشکسوتانی که بعضاً کمتر مورد توجه قرار گرفتند. مثلاً در سفر اخیر به اردبیل در قالب یک تیم چهار نفره در یک روز در ۹ شهرستان به منزل حدود ۴۱ هنرمند رفتیم.

از دیگر مواردی که می‌توان به آن اشاره کرد، تفویض اختیارات مدیرعامل به صورت متمرکز در صندوق برای بخش‌های حمایتی به همه مراکز است، به این شکل که ابتدای سال هنرمندان نیازمند را شناسایی و متناسب با عدد جمعیت در استان‌ها به مدیران کل ابلاغ می‌کنیم. در طرح قاب هنر هم سعی کردیم هنرمندانی که در مناطق کم‌برخوردار و ضعیف هستند بیشتر در این پروژه شرکت داده شوند.

چه خبر خوشی برای هنرمندان عضو صندوق هنر دارید؟

میانگین هزینه‌های صندوق ماهانه ۱۰۰ میلیون تومان است، چون نیمه اول با دوم متفاوت است، به دلیل قرارداد جدید بیمه تکمیلی که با هزینه‌های بالاتری اتفاق می‌افتد.

مهم‌ترین خبر یا عهدی که با اهالی فرهنگ و هنر می‌بندیم این است که مجموعه مدیریتی صندوق کاملاً صادقانه به هنرمندان خدمت می‌کند، بدون در نظر گرفتن اهداف شخصی و جمعی و براساس منافع و رفاه هنرمندان.

موضوع دومی که اهمیت دارد ارائه همین خدمات با بهترین کیفیت در کمترین زمان است و اگر همین میزان موفق باشیم بهترین کار را انجام داده‌ایم.

موضوع سومی که ان‌شاءالله در نیمه دوم سال عملیاتی خواهد شد و گام بسیار مهم در صندوق هنر است، بیمه زندگی و جبران بازنشستگی است. متأسفانه به دلایل متعدد بخش زیادی از هنرمندان بیمه تأمین اجتماعی حداقل دستمزد بیمه‌پردازی را دارند و وقتی به مرحله بازنشستگی می‌رسند حداقل حقوق بازنشستگی را می‌گیرند که از اعتراضات هنرمندان است. برای همین با بیمه‌ها صحبت کردیم تا هنرمندان از بیمه جبران بازنشستگی استفاده کنند.

این کار قرار است با همکاری صندوق بیمه و یک بانک عامل باشد که در ۴ سال حداقل یک مبلغ پرداخت شود و بعد تا آخر عمر توسط بیمه یک مبلغ ثابت توسط بیمه پرداخت شود، الان فقط دنبال یک بانک عامل هستیم که بخش مهمی از مبلغ اولیه از طریق تسهیلات کم‌بهره و بدون بهره و اقساطی پرداخت شود و فرد ماهانه اقساطی عدد کمی را در مدت ۵ سال پرداخت کند و بعد از آن سنوات طولانی تا آخر عمر یک عدد ثابت ماهانه بگیرد و به نظر می‌رسد آن عدد بسیار بزرگ‌تر از میزان حقوق بازنشستگی‌اش است.

آیا به هنرمندانی که بیماری خاص دارند خدمات خاصی می‌دهید؟

هنرمندانی که شرایط خاص دارند به ما معرفی می‌شوند و تحت پوشش بیمه درمان قرار می‌گیرند، اما مذاکراتی هم با صندوق بیماری‌های خاص وزارت بهداشت داشتیم تا هنرمندانی که بیماری خاص دارند و هزینه‌های درمان‌شان فراتر از بیمه تکمیلی است در قالب صندوق بیماری‌های خاص تحت حمایت قرار گیرند.

هنرمندانی که فوت می‌کنند بیمه خانواده‌های‌شان از صندوق قطع می‌شود؟

نه قطع نمی‌شود، طرحی به نام مستمری داریم و هنرمندان به هر دلیل به رحمت خدا بروند برای ورثه‌شان بیمه ادامه پیدا می‌کند.

بیشترین عضو از کدام قشر از هنرمندان است؟

از هنرهای تجسمی بیش از ۱۹ هزار نفر در صندوق هنر عضو هستند، از موسیقی بیش از ۱۷ هزار نفر، از هنرهای نمایشی بیش از ۱۵ هزار نفر، از نویسندگان بیش از ۱۴ هزار نفر، از سینمایی‌ها بیش از ۱۱ هزار نفر و از روزنامه‌نگاران بیش از ۱۰ هزار نفر عضو صندوق هستند.

برش

- صندوق اعتباری هنر براساس حمایت از هنرمندان برای بیمه های پایه ، تکمیلی و درمان از دهه ۸۰ راه اندازی شد و به تدریج هنرمندان با عضویت از بیمه درمان و تسهیلات کم بهره استفاده کردند
- با مذاکراتی که در این دو ساله با بیمه های اصلی کشور و بیمه گرها داشتیم بحث اضافه شدن خدمات بیمه ای به مسیر فعالیت های حمایتی صندوق افزوده شده که یکی از آنها بیمه زندگی است
- مهم ترین خبر یا عهدی که با اهالی فرهنگ و هنر می بندیم این است که مجموعه مدیریتی صندوق کاملاً صادقانه به هنرمندان خدمت می کند بدون در نظر گرفتن اهداف شخصی و جمعی و براساس منافع و رفاه هنرمندان
- در جنگ ۱۲ روزه صندوق هنر به عنوان یک مجموعه خدماتی تحت هیچ شرایطی خدمات دهی اش به هنرمندان متوقف نشد ، مرکز تماس و پاسخگویی و دفتر صندوق باز بود و مراجعات حضوری را می پذیرفتیم
- در گذشته بسیاری از مراسم تجلیل ها متمرکز در تهران بود ما این موضوع را به استان ها محول کردیم به این صورت که با شیوه و ساختار مشخص به اتفاق عده ای چهره به دیدن مفاخر در استان ها می رویم
- در بخش خدمات یک سری طرح روی «هنر کارت» برای پروژه های مختلف داریم مثل فروش کالاهای ضروری به صورت اقساطی که با تخفیف های ویژه صورت می گیرد

photo.net

ظهور «بی‌یقه»ها

نسل زد؛ تی‌شرت‌پوش‌هایی که قواعد کار را عوض کردند

مطالعات فرهنگی

دکتر فردین علیخواه
جامعه‌شناس و عضو هیأت علمی دانشگاه گیلان

نسل زد، نسلی است که با شبکه‌های اجتماعی بزرگ شده و هویتی منعطف یافته است. نسلی که حاضر نیست برای یک حقوق ثابت، بیمه و بازنشستگی، فردیت خود را در سازمان‌های رسمی و سنتی نادیده بگیرد. این نسل که جامعه‌شناسان از آنها به «عشایر دیجیتال» و «بی‌یقه‌ها» یاد می‌کنند، در حال تغییر تعریف سنتی «کار» است. اما آیا مدیران سازمان‌های رسمی برای همکاری با این نسل به قدر کافی آموزش دیده‌اند تا بتوانند از ظرفیت آنها بهره بگیرند و مانع از ناامیدی و مهاجرت کاری آنان شوند. در گفتار پیش رو، دکتر علیخواه این موضوع را با نگاهی جامعه‌شناختی مورد تحلیل قرار می‌دهد. مکتوب حاضر متن ویرایش و تلخیص شده «ایران» از سخنرانی اوست که در نشست «تجربه کار با نسل زد؛ نسل تنبل یا نابغه؟!» در سلسله نشست‌های تعاملی سرنا در شهر رشت ارائه شده است.

آلوین تافلر، آینده‌پژوه آمریکایی، در دو کتاب «شوک آینده» و «موج سوم» ظهور اینترنت و جامعه اطلاعاتی را پیش‌بینی کرده بود. او در دهه ۸۰ میلادی خبر داد که ما در آینده صاحب «خانواده الکترونیک» خواهیم شد. او در عصر تلویزیون، از ظهور کامپیوترهای شخصی خبر می‌داد. در عصر تلویزیون شاهد یک «عقل کل» بودیم که ارتباط را یک‌طرفه می‌کرد؛ اما امروزه در عصر اینترنت و با وجود تلفن‌های همراه، شاهد ظهور مخاطبانی فعال هستیم که در شبکه‌های اجتماعی، گاه برای میلیون‌ها مخاطب، تولید محتوا می‌کنند. به تدریج از پس این تحولات تکنولوژی، تحولات اجتماعی همچون «فردگرایی» هم ظهور پیدا کرد.

آنتونی گیدنز، جامعه‌شناس بریتانیایی و نویسنده کتاب‌های «تجدد و تشخص» و «پیامدهای مدرنیت» پیش‌بینی کرده بود که با وجود اینترنت «امر اجتماعی» از بستر خود کنده شده و به جوامع دیگر سفر می‌کند و متعاقب آن، تبادلات اجتماعی جهانی خواهد شد. او از تعبیر «سفر فرهنگ‌ها» برای توضیح این پدیده استفاده می‌کرد. بنابراین وقتی از نسل زد صحبت می‌کنیم منظور نسلی است که با اینترنت و در فضای مجازی، اجتماعی شده و امروز دیگر شبکه‌های اجتماعی جزئی جدایی‌ناپذیر از زندگی اوست که باعث شده ویژگی‌های هویتی و حتی انتظارات خاصی در او شکل بگیرد.

بازیگوشی هویتی

فناوری و ارتباطات جدید به نسل زد ویژگی‌های هویتی خاصی بخشیده است و به تعبیر گیدنز او مسافر فرهنگ‌های مختلف شده و جهان‌بینی و سبک زندگی متفاوتی پیدا کرده است. «هویت ژله‌ای» او باعث می‌شود در کلیشه‌های سفت و سخت گیر نکند؛ به عنوان مثال همچون نسل‌های قبل، اعتقاد ندارد که موتورسواری برای پسرها و یا پیرسینگ گوش برای دخترهاست؛ این مرزها به راحتی برای او قابل جابه‌جایی است. در حالی که نسل‌های قبل، پایبند به هویت‌هایی هستند که بخش زیادی از آن را جامعه برایش تجویز کرده است و او حتی بدون اینکه اقناع شود آنها را پذیرفته و اجرا می‌کند. اما این پذیرش هویتی را نمی‌توان از نسل زد انتظار داشت، چرا که به قول روانشناسان، نسل زد دچار «بازیگوشی هویتی» است. او عناصر تاریخی هویت را می‌گیرد و از آن یک چیز جدید می‌سازد.

> اکنون شاهد ظهور «نسل بی‌یقه» هستیم؛ تی‌شرت پوش‌هایی که مدیرعامل شرکت‌های بزرگ و بین‌المللی هستند و دیگر در قید و بند لباس رسمی یا رفتارهای سازمانی رسمی نیستند؛ همچون مارک زاکربرگ، مؤسس و مدیرعامل فیس‌بوک که چنین سبک لباس و مدیریتی دارد

مدیرانی برای هدایت «بی‌یقه‌ها»

نسل زد به مشاغل و محیط کارهایی علاقه نشان می‌دهد که چند ویژگی بارز داشته باشد: اول اینکه در آن شغل یا آن سازمان «فردیت» او استحاله نشود و به خلاقیت فردی او مجال بروز دهد. به همین دلیل است که اغلب از نسل زد می‌شنویم که می‌خواهد برند خودش، کمپانی خودش، استارتاپ خودش و شرکت خودش را تأسیس کند و این «برندسازی» نتیجه فرهنگ فردگرایی این نسل است.

آسان‌گیری و تساهل، انتظار دوم نسل زد از شغل یا محیط کار است. این ویژگی حتی در طراحی مبلمان محیط کار نسل زد هم به وضوح به چشم می‌خورد؛ مثلاً به جای مبل‌مان رسمی از مبل‌های بادی استفاده می‌کنند که اساساً نمی‌توان خشک و رسمی در آنها مستقر شد؛ چون نسل زد خواهان انعطاف‌پذیری، غیررسمی بودن و محیط کار دوستانه است.

نسل زد، ضد سلسله مراتب است. به همین دلیل سازمان‌های رسمی با مدیرانی کت‌وشلوار پوش برای آنان غیرقابل تحمل هستند. اخیراً کتاب جالبی با عنوان «بی‌یقه‌ها» منتشر شده است که اشاره به نسل زد دارد. «یقه سفیدها» به کارمندان حرفه‌ای و حقوق‌بگیر گفته می‌شد و «یقه آبی‌ها» شامل کارگران یدی می‌شد؛ اما اکنون شاهد ظهور «نسل بی‌یقه»ها هستیم؛ تی‌شرت پوش‌هایی که مدیرعامل شرکت‌های بزرگ و بین‌المللی هستند و دیگر در قید و بند لباس رسمی یا رفتارهای سازمانی رسمی نیستند؛ همچون مارک زاکربرگ، مؤسس و مدیرعامل فیس‌بوک، که چنین سبک پوشش و مدیریتی دارد.

تی‌شرتی برای جلسات بی‌اهمیت!

چند وقت پیش به یک شرکت استارتاپی در تهران دعوت شدم که مدیرش، تی‌شرتی با این نوشته پوشیده بود: «تی‌شرت برای جلسات بی‌اهمیت»! این تی‌شرت پیام زیادی برای مخاطب داشت و گویای هویت و تشخص کاری متمایز نسل زد بود. برای نسل زد، کارکردن مثل والدین‌شان اساساً بی‌معناست؛ برایشان عجیب است که چطور پدر و مادرهایشان ۳۰ سال، روزی ۸ ساعت، طی ساعاتی مشخص سر کار می‌رفتند تا در نهایت به یک بیمه و حقوق بازنشستگی ناچیز برسند. نسل زد چنین شرایط کاری را برنمی‌تابد. برای او باید کار معنا داشته و با علایق و ارزش‌هایش همخوان باشد. به همین دلیل اغلب به سمت کارهای پروژه‌ای می‌روند.

اقتدار کاپ کیکی

همه این ویژگی‌ها باعث می‌شود کار کردن با نسل زد آسان نباشد. بنابراین ما نیاز به مدیرانی داریم که برای کار با نسل زد آموزش دیده باشند. مدیری بود که وقتی در سازمانش تولد یکی از کارمندان می‌شد نوع حضور پرسنل در مراسم تولد، باب میلش نبود و فکر می‌کرد که با سیاست‌های سازمانش همخوانی ندارد. او برای مواجهه با این ناهنجاری سازمانی دو راه داشت؛ یا باید با سیاست‌های سخت و بخشنامه‌ای، مانع برگزاری مراسم تولد می‌شد یا باید به شیوه‌ای نرم این مسأله را حل می‌کرد. او راه دوم را انتخاب کرد و پیشنهاد داد که به جای کیک تولد، کاپ کیک برای مراسم تولدها تهیه شود. در واقع او با «اقتدار کاپ کیکی» می‌خواست فضای جمعی که گرد کیک تولد شکل می‌گرفت را به یک فضای فردی سوق دهد تا اساساً مجالی برای برخی رفتارهای غیرسازمانی فراهم نشود. مدیری که برای کار با نسل زد آموزش دیده باشد می‌تواند چنین سیاست‌های جایگزینی را انتخاب کند تا هم تصمیم خود را پیش برد و هم در همکارانش واکنش منفی ایجاد نکند. بنابراین نیاز به مدیرانی داریم که هوشمندانه عمل کنند تا نسل زد سرخورده و ناامید از کار نشود.

عشایر دیجیتال

نسل زد برای انتخاب شغل چندان تعلق جغرافیایی و سرزمینی ندارد؛ به دلیل همین ویژگی برخی جامعه‌شناسان آنان را «عشایر دیجیتال» نامیده‌اند؛ به عنوان مثال جوانی که با یک لپ‌تاپ به فرانسه می‌رود بعد از چند ماه کار در آنجا، با دیدن یک آگهی کار در ویتنام، به آنجا مهاجرت می‌کند و سپس با پیشنهاد یک موقعیت شغلی جدید در قطر، ساکن آن کشور می‌شود. این رهایی نسبت به سرزمین و جغرافیا از ویژگی‌های مهم نسل زد است.

چرا نسل زد، در سازمان‌های رسمی و سنتی تاب نمی‌آورد؟

برش

نسل زد بشدت فردگراست و اساساً دوست ندارد در جمع و جمعیت استحاله شود. چون در جمع‌گرایی، اراده فرد نادیده گرفته می‌شود. در حالی که نسل زد تلاش می‌کند تا تمایزش با دیگران دیده شود و ویژگی‌های شخصی‌اش مورد توجه قرار گیرد. به همین دلیل، بوروکراسی کاری که در سازمان‌های رسمی و سنتی وجود دارد برای نسل زد امری غیرقابل تحمل است؛ چون اساساً ماهیت بوروکراسی کمرنگ کردن فردیت‌هاست تا بتواند نظم و هماهنگی سازمانی ایجاد کند. مثلاً همه پرسنل را مجبور می‌کنند در محیطی پارتیشن شده در ساعات مشخصی کار کنند بدون اینکه به تمایزات فردی آنان توجه شود؛ دقیقاً همان چیزی که نسل زد بشدت از آن گریزان است. اما مشاغل نوین و محیط‌های کاری جدید مثل استارتاپ‌ها سعی می‌کنند این فردیت نسل زد را به رسمیت بشناسند.

نوبت دوم
CH2=CH2 CH2=CH2 CH2=CH2 CH2=CH2 CH2=CH2 CH2=CH2

شرکت پتروشیمی بندر امام (سهامی عام)
B.I.P.C

آگهی فراخوان مناقصه عمومی یک مرحله‌ای
توأم با ارزیابی کیفی مناقصه شماره م ن/۴۰۴/۲۹

شرکت پتروشیمی بندر امام به آدرس بندر امام خمینی(ره) منطقه ویژه اقتصادی پتروشیمی، سایت ۵ در نظر دارد مناقصه با شرایط ذیل را از طریق مناقصه عمومی به پیمانکار واجد شرایط و دارای صلاحیت واگذار نماید.

۱-موضوع مناقصه: عملیات بسته‌بندی، صفافی، انبارداری، بارگیری محصولات داخلی و صادراتی تولیدی واحدهای SBR وPVC مجتمع پتروشیمی بندر امام

۲- مدت اجرای موضوع مناقصه: ۲ / دو سال شمسی

۳- مبلغ برآورد اولیه ۲،۱۶۰،۰۰۰،۰۰۰،۰۰۰ و مبلغ تضمین شرکت در مناقصه ۵۰،۰۰۰،۰۰۰،۰۰۰ ریال می‌باشد.

۴-انواع تضمین‌های معتبر برای شرکت در مناقصه:
۱-۴) ضمانت‌نامه بانکی
۲-۴) واریز وجه به‌حساب اعلام شده در اسناد مناقصه

۵- مهلت توزیع اسناد مناقصه از تاریخ ۱۴۰۴/۰۶/۲۴ لغایت ساعت ۲۴ مورخ ۱۴۰۴/۰۶/۳۰ مناقصه‌گران جهت دریافت اسناد مناقصه به آدرس WWW.BIPC.IR مراجعه نمایند.

۶- داشتن گواهی‌نامه‌های ذیل از سوی مناقصه‌گران در زمان دریافت اسناد مناقصه الزامی است:
۱-۶) آگهی تأسیس(درصورت عدم انطباق موضوع مناقصه با آگهی تأسیس، شرکت مناقصه‌گر مورد ارزیابی کیفی قرار نخواهد گرفت.)
۲-۶) گواهی‌نامه صلاحیت پیمانکاری
۳-۶) گواهی‌نامه تأیید صلاحیت ایمنی از سوی اداره تعاون، کار و رفاه اجتماعی (به استناد دستورالعمل اجرایی آیین‌نامه ایمنی امور پیمانکاری، اخذ تأییدیه اداره کل تعاون، کار و رفاه اجتماعی استان خوزستان جهت شرکت‌هایی که مرجع صادرکننده گواهی‌نامه تأیید صلاحیت ایمنی آنها خارج از استان باشد، در زمان دریافت اسناد مناقصه الزامی است.)

۷- محل و مهلت تحویل پاکات پیشنهادی: آدرس فوق‌الذکر - امور مراجعین پتروشیمی بندر امام تا ساعت ۱۶ مورخ ۱۴۰۴/۰۷/۱۲

۸- محل و تاریخ جلسه گشایش پاکات پیشنهادی: رأس ساعت ۱۰ روز سه‌شنبه مورخ ۱۴۰۴/۰۷/۲۲ در مجتمع پتروشیمی بندر امام

۹- امکان حضور مناقصه‌گران به‌صورت مشارکتی در مناقصه حاضر میسر نمی‌باشد و به درخواست‌های مشارکتی ترتیب اثر داده نخواهد شد.

۱۰- مناقصه‌گرانی که در زمان برگزاری فرآیند مناقصه حاضر، سه قرارداد در دست اجرا به طرفیت شرکت پتروشیمی بندر امام داشته باشند، مجاز به شرکت در این مناقصه نخواهند بود.

تذکر۱: ارائه کپی مصدق قراردادهای مشابه انجام شده و مفاصاحساب‌های ذیربط که در یکی از مراجع ذیصلاح (دفترخانه اسناد رسمی، دادگاه حقوقی، امور حقوقی کارفرمای طرف قرارداد) گواهی شده است، جهت بررسی مدارک ارزیابی کیفی مناقصه‌گران، الزامی است.

تذکر۲: پاکت پیشنهادی مناقصه‌گری گشوده خواهد شد که حد نصاب امتیاز ارزیابی کیفی را کسب نماید.

تذکر۳: به پیشنهادهایی که فاقد سپرده یا امضای مشروط و مخدوش و سپرده‌های کمتر از میزان مقرر، چک شخصی و نظایرآن و پیشنهادهایی که پس از انقضای مدت مقرر در آگهی واصل شود، مطلقاً ترتیب اثر داده نخواهد شد.

تذکر۴: سایر اطلاعات و جزئیات مربوطه در اسناد مناقصه مندرج می‌باشد.

روابط عمومی شرکت پتروشیمی بندر امام (سهامی عام)

نوبت دوم
CH2=CH2 CH2=CH2 CH2=CH2 CH2=CH2 CH2=CH2 CH2=CH2

شرکت پتروشیمی بندر امام (سهامی عام)
B.I.P.C

آگهی فراخوان مناقصه عمومی یک مرحله‌ای
توأم با ارزیابی کیفی مناقصه شماره م ن/۴۰۴/۲۸

شرکت پتروشیمی بندر امام به آدرس بندر امام خمینی(ره) منطقه ویژه اقتصادی پتروشیمی، سایت ۵ در نظر دارد مناقصه با شرایط ذیل را از طریق مناقصه عمومی به پیمانکار واجد شرایط و دارای صلاحیت واگذار نماید.

۱-موضوع مناقصه: انجام عملیات بسته‌بندی، صفافی، انبارداری، بارگیری محصولات داخلی و صادراتی تولیدی واحدهای PP.HDوLD مجتمع پتروشیمی بندر امام.

۲- مدت اجرای موضوع مناقصه: ۲ / دو سال شمسی

۳- مبلغ برآورد اولیه ۱،۹۴۵،۰۰۰،۰۰۰،۰۰۰ و مبلغ تضمین شرکت در مناقصه ۵۰،۰۰۰،۰۰۰،۰۰۰ ریال می‌باشد.

۴-انواع تضمین‌های معتبر برای شرکت در مناقصه:
۱-۴) ضمانت‌نامه بانکی
۲-۴) واریز وجه به‌حساب اعلام شده در اسناد مناقصه

۵- مهلت توزیع اسناد مناقصه از تاریخ ۱۴۰۴/۰۶/۲۴ لغایت ساعت ۲۴ مورخ ۱۴۰۴/۰۶/۳۰ مناقصه‌گران جهت دریافت اسناد مناقصه به آدرس WWW.BIPC.IR مراجعه نمایند.

۶- داشتن گواهی‌نامه‌های ذیل از سوی مناقصه‌گران در زمان دریافت اسناد مناقصه الزامی است:
۱-۶) آگهی تأسیس(درصورت عدم انطباق موضوع مناقصه با آگهی تأسیس، شرکت مناقصه‌گر مورد ارزیابی کیفی قرار نخواهد گرفت.)
۲-۶) گواهی‌نامه صلاحیت پیمانکاری
۳-۶) گواهی‌نامه تأیید صلاحیت ایمنی از سوی اداره تعاون، کار و رفاه اجتماعی (به استناد دستورالعمل اجرایی آیین‌نامه ایمنی امور پیمانکاری، اخذ تأییدیه اداره کل تعاون، کار و رفاه اجتماعی استان خوزستان جهت شرکت‌هایی که مرجع صادرکننده گواهی‌نامه تأیید صلاحیت ایمنی آنها خارج از استان باشد، در زمان دریافت اسناد مناقصه الزامی است.)

۷- محل و مهلت تحویل پاکات پیشنهادی: آدرس فوق‌الذکر - امور مراجعین پتروشیمی بندر امام تا ساعت ۱۶ مورخ ۱۴۰۴/۰۷/۱۲

۸- محل و تاریخ جلسه گشایش پاکات پیشنهادی: رأس ساعت ۱۰ روز سه‌شنبه مورخ ۱۴۰۴/۰۷/۲۲ در مجتمع پتروشیمی بندر امام

۹- امکان حضور مناقصه‌گران به‌صورت مشارکتی در مناقصه حاضر میسر نمی‌باشد و به درخواست‌های مشارکتی ترتیب اثر داده نخواهد شد.

۱۰- مناقصه‌گرانی که در زمان برگزاری فرآیند مناقصه حاضر، سه قرارداد در دست اجرا به طرفیت شرکت پتروشیمی بندر امام داشته باشند، مجاز به شرکت در این مناقصه نخواهند بود.

تذکر۱: ارائه کپی مصدق قراردادهای مشابه انجام شده و مفاصاحساب‌های ذیربط که در یکی از مراجع ذیصلاح (دفترخانه اسناد رسمی، دادگاه حقوقی، امور حقوقی کارفرمای طرف قرارداد)گواهی شده است، جهت بررسی مدارک ارزیابی کیفی مناقصه‌گران، الزامی است.

تذکر۲: پاکت پیشنهادی مناقصه‌گری گشوده خواهد شد که حد نصاب امتیاز ارزیابی کیفی را کسب نمایند.

تذکر۳: به پیشنهادهایی که فاقد سپرده یا امضای مشروط و مخدوش و سپرده‌های کمتر از میزان مقرر، چک شخصی و نظایرآن و پیشنهادهایی که پس از انقضای مدت مقرر در آگهی واصل شود، مطلقاً ترتیب اثر داده نخواهد شد.

تذکر۴: سایر اطلاعات و جزئیات مربوطه در اسناد مناقصه مندرج می‌باشد.

روابط عمومی شرکت پتروشیمی بندر امام (سهامی عام)

جهان‌های موازی

رنج ندیدن تو حاصل هم‌سخنی و هم‌سرشتی روسا مونترو با ماری کوری است

جستار

طه حسین فراهانی
روزنامه‌نگار

کتاب «رنج ندیدن تو» اثر روسا مونترو، نویسنده و روزنامه‌نگار برجسته اسپانیایی و برنده جایزه ملی ادبیات اسپانیا، یکی از آثاری است که به شکلی منحصربه‌فرد میان زندگی شخصی و تاریخ علم پل می‌زند. این کتاب همزمان هم یک مرثیه است، هم یک جستار درباره عشق، مرگ، زنانگی و رهایی از رنج. آنچه در صفحاتش جریان دارد، تنها شرح حال ماری کوری یا زندگی نویسنده نیست؛ بلکه نوعی روایت چندلایه است که میان گذشته و حال، میان زندگی یک زن دانشمند در قرن نوزدهم و زندگی نویسنده‌ای معاصر در اسپانیا، رفت و برگشت می‌کند. این کتاب با ترجمه علی‌اکبر فلاحی و از سوی نشر ققنوس منتشر شده است. ترجمه روان و وفادار به متن، امکان همذات‌پنداری با روایت مونترو را برای خواننده فارسی‌زبان فراهم می‌کند.

ماجرای خلق کتاب «رنج ندیدن تو» از زمانی آغاز شد که یک ناشر اسپانیایی از روسا مونترو خواست دفترچه خاطرات ماری کوری، دانشمند برجسته و اولین زنی که موفق به دریافت جایزه نوبل شد و تنها فردی که دو بار این جایزه را در رشته‌های متفاوت دریافت کرده (یکی سال ۱۹۰۳ در فیزیک همراه با پیر کوری و دیگری سال ۱۹۱۱ در شیمی)، را مطالعه کرده و متنی درباره آن بنویسد. این دفترچه، یادداشت‌هایی است که ماری کوری پس از مرگ همسرش، پیر کوری، فیزیکدان و شیمیدان برجسته فرانسوی و همکار علمی او، طی یک سال اول فقدانش نوشته است؛ روزهایی پر از اندوه و در عین حال تلاش برای ادامه دادن و حفظ مسیر علمی و شخصی خود. روسا مونترو هنگامی که این دفترچه را می‌خواند، عمیقاً تحت‌تأثیر قرار می‌گیرد، زیرا خودش نیز به تازگی همسرش را از دست داده بود و تجربه‌ای مشابه با سوگ و فقدان ماری کوری را تجربه می‌کرد. این همدردی و همذات‌پنداری نقطه آغاز کتاب شد. آنچه در ابتدا قرار بود تنها مقاله‌ای کوتاه درباره زندگی و افکار ماری کوری باشد، با گذر زمان و شدت تأثیری که بر مونترو گذاشت، به اثری مستقل و پرمحتوا بدل شد.

> «رنج ندیدن تو» یک زندگینامه صرف درباره ماری کوری نیست؛ بلکه مونترو با بهره‌گیری از روایت زندگی و خاطرات این دانشمند برجسته، به خود و زندگی شخصی‌اش نیز می‌پردازد

رنج ندیدن تو
- نویسنده: روسا مونترو
- مترجم: علی‌اکبر فلاحی
- انتشارات: ققنوس
- تعداد صفحه: ۲۱۶ صفحه
- قیمت: ۱۹۰۰۰۰ تومان

آینه‌ای که رنج‌ها، تلاش‌ها و امیدها را بازتاب می‌دهد

برخلاف تصور اولیه، «رنج ندیدن تو» یک زندگینامه صرف درباره ماری کوری نیست؛ بلکه مونترو با بهره‌گیری از روایت زندگی و خاطرات این دانشمند برجسته، به خود و زندگی شخصی‌اش نیز می‌پردازد. او ماری کوری را مانند آینه‌ای می‌بیند که رنج‌ها، پرسش‌ها، تلاش‌ها و حتی امیدهای او را بازتاب می‌دهد. در عین حال، این اثر به خواننده نشان می‌دهد چگونه یک زن و مرد دانشمند، با تمام چالش‌های علمی، اجتماعی و شخصی، توانسته‌اند در مسیر علم و عشق و زندگی استقامت کنند و نام خود را در تاریخ جاودانه سازند. این ترکیب، اثری آفریده که هم مستند است و هم صمیمی؛ هم به تاریخ علم وفادار است و هم به تجربه انسانی نویسنده. به همین دلیل خواننده با کتابی مواجه می‌شود که ژانرش را نمی‌توان به‌سادگی در دسته مشخصی قرار داد: نه کاملاً زندگینامه، نه صرفاً خودزندگینامه، نه رمان، بلکه آمیزه‌ای از همه اینها است.

روایت‌های موازی

کتاب «رنج ندیدن تو» به موضوعات متعددی می‌پردازد که هر یک از آنها قابلیت تحلیل و بررسی مستقل دارند و در عین حال در یک بافت منسجم به هم پیوند می‌خورند. محور اول، فقدان و مرگ است؛ مرگ پیر کوری و فقدان همسر روسا مونترو، دو تجربه تلخ و مشترک هستند که به شکلی شگرف به هم گره خورده‌اند. مونترو در مواجهه با این غم‌های عمیق، تلاش می‌کند معنایی برای ادامه دادن زندگی بیابد و نشان دهد چگونه سوگ و فقدان می‌تواند نقطه آغاز تفکر و بازاندیشی درباره زندگی باشد. همزمان، کتاب به زنان و دردهایشان می‌پردازد و زندگی زنان در تاریخ و رنج‌هایی که به دلیل جوامع مردسالار تجربه کرده‌اند را بررسی می‌کند. ماری کوری نمونه برجسته‌ای است که در کنار تحمل دردهای شخصی، با تبعیض‌ها و نابرابری‌های اجتماعی نیز مواجه بوده است و نشان می‌دهد چگونه اراده و استقامت می‌تواند انسان را از دل محدودیت‌ها عبور دهد. جنبه دیگر کتاب به علم و جاه‌طلبی اختصاص دارد؛ دستاوردهای علمی کوری، از کشف رادیوم تا دریافت دو جایزه نوبل، نمایانگر این است که علم می‌تواند نیرویی رهایی‌بخش باشد و در عین حال مسیر دستیابی به آن پُر از رنج و بهای سنگین است. این تجربه علمی، در کتاب مونترو با بُعد انسانی و عاطفی پیوند خورده و نشان می‌دهد تعالی و موفقیت همواره نیازمند تلاش و پایداری است. نهایتاً، ادبیات و رهایی به عنوان بُعدی دیگر مطرح می‌شود؛ مونترو خود به قدرت شفابخش نوشتن باور دارد و نشان می‌دهد ادبیات می‌تواند همچون درمانی روحی عمل کند. «رنج ندیدن تو» نمونه‌ای از این باور است؛ کتابی که تلاش می‌کند از دل درد و فقدان، مسیر رهایی و بازسازی خود را ارائه دهد و خواننده را با تجربه‌ای انسانی، اندوهناک و در عین حال امیدبخش مواجه سازد. جذابیت اصلی کتاب در روایت‌های موازی آن است. در بخش‌هایی، مونترو صدای خودش را با ماری کوری در هم می‌آمیزد. گاه او از زبان کوری سخن می‌گوید و گاه کوری را از دور نظاره می‌کند. این هم‌صدایی سبب می‌شود خواننده نه تنها تاریخ زندگی یک نابغه علمی را بخواند، بلکه از نزدیک با زنی معاصر همدرد شود. به‌عنوان نمونه، وقتی مونترو از روزهای سخت فقدان همسرش سخن می‌گوید، بلافاصله به سطرهایی از دفترچه کوری اشاره می‌کند که از تنهایی عمیق او پس از مرگ «پیر» همسر ماری، می‌نویسد. این تقارن، کتاب را از یک روایت تاریخی صرف فراتر می‌برد. کتاب شامل ۱۹ جستار است که هر یک به موضوع یا مفهومی خاص می‌پردازند. برخی از این فصل‌ها عناوینی شاعرانه و استعاری دارند: «هنر پنهان کردن درد»، «پرنده‌هایی با سینه تپنده»، «پرتوزایی و مربا»، «در ستایش آدم‌های عجیب و غریب»، «خرد کردن زغال‌سنگ با دست خالی» و...

در بخش انتهایی و پیوست کتاب، خاطرات ماری کوری به‌صورت مستقیم آورده شده است. این پیوست فرصتی است برای خواننده تا با نوشتار دست اول دانشمند برجسته آشنا شود و تجربه او از فقدان و ادامه زندگی را خود بخواند. یکی از بخش‌های جالب کتاب، پرداختن به فرهنگ زیبایی و فشارهایی است که بر زنان وارد می‌شود. مونترو با اشاره به تبلیغات آن دوران، نمونه‌هایی از استفاده خطرناک زنان از مواد سمی برای زیبایی را ذکر می‌کند؛ از کربنات سرب برای سفید کردن پوست گرفته تا رژ لب ساخته‌شده از جیوه. او با اشاره به این موارد، نشان می‌دهد چگونه زنان در طول تاریخ قربانی معیارهای تحمیل‌شده زیبایی بوده‌اند. این نگاه انتقادی، کتاب را به اثری فراتر از یک روایت شخصی تبدیل می‌کند؛ اثری که مسائل اجتماعی و تاریخی زنان را نیز به چالش می‌کشد.

حرکت روی مرز روزنامه‌نگاری و ادبیات

روسا مونترو ۳ ژانویه ۱۹۵۱ در مادرید و در خانواده‌ای متوسط به دنیا آمد. پدرش گاوباز بود و مادرش خانه‌دار. در کودکی به بیماری سل دچار شد و سال‌ها خانه‌نشین بود. همین دوران، آغاز علاقه‌اش به خواندن و نوشتن شد. مونترو بعدها در رشته‌های فلسفه، ادبیات و روزنامه‌نگاری تحصیل کرد و به‌عنوان خبرنگار وارد روزنامه «ال پائیس» شد. او اولین زنی بود که جایزه «مانوئل دل آرکو» را دریافت کرد و سپس در عرصه ادبیات نیز درخشید. رمان‌هایش چون «وقایع‌نگاری دل‌شکستگی/ Crónica del desamor»، «چون یک ملکه با تو رفتار خواهم کرد/ Te trataré como a una reina»، «لرزش/ Temblor» و «دختر آدم‌خوار/ La hija del caníbal» جوایز متعدد ملی و بین‌المللی را نصیبش کردند. در سال ۲۰۰۳، با کتاب «دیوانه خانه/ La loca de la casa» به اوج شهرت رسید؛ اثری که در اسپانیا و ایتالیا تحسین شد. پس از آن نیز کتاب‌های دیگری همچون «داستان پادشاه شفاف/ Historia del rey transparente» نوشت که جوایز بیشتری برایش به همراه آورد. کارنامه مونترو نشان می‌دهد او همواره در مرز میان روزنامه‌نگاری و ادبیات حرکت کرده و توانسته هر دو حوزه را غنی کند. «رنج ندیدن تو» نیز حاصل همین تجربه دوگانه است. یکی از ویژگی‌های برجسته این کتاب آن است که تقریباً هر خواننده‌ای می‌تواند با بخشی از آن همذات‌پنداری کند. چه آنکه عزیزی را از دست داده باشد، چه با دغدغه‌های زنان در تاریخ همدل باشد، چه به دستاوردهای علمی علاقه داشته باشد و چه تنها به دنبال تجربه‌ای ادبی و انسانی باشد. مونترو با نگاهی انسانی و زبان شاعرانه‌اش، کتابی نوشته که احساس می‌شود برای تک‌تک خوانندگان شخصاً نوشته شده است. به قول خودش، این کتاب مانند مجسمه‌ای است که در فرآیند تراشیدن شکل نهایی‌اش روشن می‌شود: گاهی سن آنتون، گاهی مریم مقدس، و در نهایت ترکیبی از هر دو. «رنج ندیدن تو» صرفاً کتابی درباره مرگ یا فقدان نیست؛ بلکه اثری است درباره زندگی، درباره ادامه دادن و درباره قدرت انسان برای ایستادن پس از ویرانی. مونترو نشان می‌دهد چگونه می‌توان در دل اندوه، به معنا، به علم، به عشق و به ادبیات چنگ زد. این کتاب هم مرثیه است و هم ستایش؛ هم غم را به تصویر می‌کشد و هم امید را. به همین دلیل است که برای خواننده امروز، نه‌تنها یک تجربه ادبی، بلکه تجربه‌ای انسانی و عمیق به شمار می‌آید.

ابلاغ آگهی

بدین‌وسیله به‌اطلاع خانم آناهیتا سادات بهشتی فرزند سید مهاجر کارشناس مراقب سلامت- ماما رسمی در دانشگاه علوم پزشکی و خدمات بهداشتی درمانی ایران می‌رساند؛ نظر به اینکه رای قابل پژوهش شماره ۶۴۱ مورخ ۱۴۰۴/۰۲/۲۳ هیأت بدوی رسیدگی به تخلفات اداری کارمندان دانشگاه علوم پزشکی ایران مبنی بر تغییر محل جغرافیایی خدمت به مدت ۵ سال به مرکز بهداشت شهرستان رباط کریم صادر گردیده و هیچ‌گونه نشانی از ایشان در دسترس نمی‌باشد. لذا مشارالیه درصورت اعتراض به رأی صادره حداکثر ظرف مدت سی روز از تاریخ آگهی فوق می‌توانند به مدیریت منابع انسانی دانشگاه مراجعه نمایند.

دانشگاه علوم پزشکی و خدمات بهداشتی درمانی ایران

هیأت بدوی رسیدگی به تخلفات اداری دانشگاه علوم پزشکی ایران

نبض تهران با برق می‌زند — بهینه مصرف کنیم

آگهی مناقصه عمومی یک مرحله‌ای — نوبت دوم

شرکت توزیع نیروی برق تهران بزرگ(سهامی خاص)

شرکت توزیع نیروی برق تهران بزرگ در نظر دارد ارائه خدمات بهره‌برداری از ناوگان موتوری (راکبین موتور سوار) جهت رفع خاموشی‌های شبکه فشار ضعیف را پس از ارزیابی کیفی به پیمانکار واجد شرایط از طریق سامانه تدارکات الکترونیکی واگذار نماید.

شرح مختصری از کالا:

شماره مناقصه سامانه ستاد	۲۰۰۴۰۹۲۷۳۴۰۰۰۰۷۸
شماره مرجع مناقصه	۱۴۰۴۱۰۰۱۰۹۴۳
موضوع مناقصه	ارائه خدمات بهره‌برداری از ناوگان موتوری (راکبین موتور سوار) در عملیات فوریت‌های برق
محدوده	محدوده عملیاتی شرکت توزیع نیروی برق تهران بزرگ
مبلغ ضمانت‌نامه فرآیند ارجاع کار (ریال)	۱۱٫۰۴۴٫۰۰۰٫۰۰۰ ریال
مهلت فروش اسناد	از روز دوشنبه تاریخ ۱۴۰۴/۰۶/۲۴ لغایت روز شنبه تاریخ ۱۴۰۴/۰۶/۲۹
تاریخ انتشار مناقصه در سامانه	دوشنبه مورخ ۱۴۰۴/۰۶/۲۴
تاریخ تحویل اسناد به دستگاه مناقصه‌گزار	تا ساعت ۹ روز یک‌شنبه مورخ ۱۴۰۴/۰۷/۱۳
تاریخ بازگشایی اسناد مناقصه	ساعت ۹ روز چهارشنبه مورخ ۱۴۰۴/۰۷/۱۶
ارزیابی کیفی	دارد
صلاحیت و گواهی‌نامه لازم	داشتن گواهی‌نامه صلاحیت پیمانکاری در رشته نیرو از سازمان برنامه و بودجه کشور الزامی است.
محل تحویل و بازگشایی اسناد	تهران - خیابان شیخ بهایی جنوبی - شهرک والفجر - انتهای کوچه سوم - اداره دبیرخانه شرکت توزیع نیروی برق تهران بزرگ محل بازگشایی: سالن جلسات

نوع سپرده فرآیند ارجاع کار: به‌صورت ضمانت‌نامه بانکی و یا چک تضمین شده بانکی یا واریز وجه به‌حساب جاری شماره ۰۱۰۱۸۰۱۱۷۱۰۰۴ به‌نام شرکت توزیع نیروی برق تهران بزرگ بانک صادرات شعبه ملاصدرا و یا بلوکه از حساب مطالبات تأیید شده نزد شرکت توزیع نیروی برق تهران بزرگ ارائه نمایند.

- به پیشنهادهای فاقد سپرده، سپرده‌های مخدوش، سپرده‌های کمتر از میزان مقرر، چک شخصی و نظایر آن ترتیب اثر داده نخواهد شد.

مبلغ فروش اسناد:

_جهت شرکت در هر مناقصه، مبلغ ۱٫۵۰۰٫۰۰۰ریال به‌صورت الکترونیکی صرفاً از طریق درگاه پرداخت اینترنتی سایت سامانه تدارکات الکترونیکی دولت به نشانی: www.setadiran.ir اقدام به خرید اسناد نمایند. ضمناً کلیه مراحل برگزاری مناقصه از دریافت اسناد مناقصه تا ارائه پیشنهاد مناقصه‌گران، بازگشایی پاکت‌ها و اعلام و قبول برندگی از طریق همین درگاه انجام خواهد شد و مناقصه‌گران درصورت عدم عضویت قبلی، مراحل ثبت‌نام در سایت مذکور و دریافت گواهی امضای الکترونیکی را جهت شرکت در مناقصه محقق سازند.

- به پیشنهادهای فاقد امضا، مشروط، مخدوش و پیشنهاداتی که بعد از انقضای مدت مقرر درفراخوان واصل می‌شود، مطلقاً ترتیب اثر داده نخواهد شد.

شرایط متقاضیان جهت شرکت در مناقصه:

- سایر اطلاعات و جزئیات مربوطه در اسناد مناقصه مندرج است.

نشانی‌های کسب اطلاعات بیشتر:

- سایت شبکه اطلاع‌رسانی معاملات شرکت توانیر: www.tavanir.org.ir
- سایت پایگاه ملی مناقصات: http://iets.mporg.ir
- سایت شرکت توزیع نیروی برق تهران بزرگ: http://www.tbtb.ir
- کانال اطلاع‌رسانی فراخوان معاملات شرکت در پیام رسان بله به نشانی: ble.ir/join/EUhUVVuZvC

امور بازرگانی شرکت توزیع نیروی برق تهران بزرگ(سهامی خاص)

نبض تهران با برق می‌زند — بهینه مصرف کنیم

آگهی مناقصه عمومی یک مرحله‌ای — نوبت دوم

شرکت توزیع نیروی برق تهران بزرگ(سهامی خاص)

شرکت توزیع نیروی برق تهران بزرگ در نظر دارد اجرای پروژه‌های تعمیر و نگهداری شبکه روشنایی معابر خود را به پیمانکار واجد شرایط از طریق سامانه تدارکات الکترونیکی دولت واگذار نماید.

شرح مختصری از کار:

شماره مناقصه سامانه ستاد	۲۰۰۴۰۹۵۷۶۷۰۰۰۰۰۹
شماره مرجع مناقصه	۱۴۰۴۴۱۹۱۰۸۵۱
موضوع مناقصه	تعمیر و نگهداری شبکه روشنایی معابر
محدوده عملیاتی	منطقه برق آزادی
برآورد انجام کار(ریال)	.....
مبلغ ضمانت‌نامه فرآیند ارجاع کار (ریال)	۴٫۴۱۵٫۰۰۰٫۰۰۰ ریال
مهلت فروش اسناد	از روز دوشنبه تاریخ ۱۴۰۴/۰۶/۲۴ لغایت شنبه تاریخ ۱۴۰۴/۰۶/۲۹
تاریخ انتشار مناقصه در سامانه	دوشنبه تاریخ ۱۴۰۴/۰۶/۲۴
تاریخ تحویل اسناد به دستگاه مناقصه‌گزار	تا ساعت ۰۹:۰۰ دوشنبه تاریخ ۱۴۰۴/۰۷/۱۴
تاریخ بازگشایی اسناد مناقصه	ساعت ۱۱:۰۰ دوشنبه تاریخ ۱۴۰۴/۰۷/۱۴
محل تحویل و بازگشایی اسناد	تهران: میدان المپیک - خیابان ۲۷ - پلاک ۴ - منطقه برق آزادی - دبیرخانه و محل بازگشایی سالن جلسات

نوع سپرده فرآیند ارجاع کار: به‌صورت ضمانت‌نامه بانکی و یا چک تضمین شده بانکی یا واریز وجه به‌حساب جاری شماره ۰۱۰۱۸۰۱۱۷۱۰۰۴ به‌نام شرکت توزیع نیروی برق تهران بزرگ بانک صادرات شعبه ملاصدرا و یا بلوکه از حساب مطالبات تأیید شده نزد شرکت توزیع نیروی برق تهران بزرگ ارائه نمایند.

_ به پیشنهادهای فاقد سپرده، سپرده‌های مخدوش، سپرده‌های کمتر از میزان مقرر، چک شخصی و نظایر آن ترتیب اثر داده نخواهد شد.

مبلغ فروش اسناد:

_جهت شرکت در هر مناقصه، مبلغ ۱٫۵۰۰٫۰۰۰ریال به‌صورت الکترونیکی صرفاً از طریق درگاه پرداخت اینترنتی سایت سامانه تدارکات الکترونیکی دولت به نشانی: www.setadiran.ir اقدام به خرید اسناد نمایند. ضمناً کلیه مراحل برگزاری مناقصه از دریافت اسناد مناقصه تا ارائه پیشنهاد مناقصه‌گران، بازگشایی پاکت‌ها و اعلام و قبول برندگی از طریق همین درگاه انجام خواهد شد و مناقصه‌گران درصورت عدم عضویت قبلی، مراحل ثبت‌نام در سایت مذکور و دریافت گواهی امضای الکترونیکی را جهت شرکت در مناقصه محقق سازند.

_ به پیشنهادهای فاقد امضا، مشروط، مخدوش و پیشنهاداتی که بعد از انقضای مدت مقرر درفراخوان واصل می‌شود، مطلقاً ترتیب اثر داده نخواهد شد.

شرایط متقاضیان جهت شرکت در مناقصه:

- داشتن گواهی‌نامه صلاحیت پیمانکاری دررشته نیرو از سازمان برنامه و بودجه کشور الزامی می‌باشد.

_ سایر اطلاعات و جزئیات مربوطه در اسناد مناقصه مندرج است.

نشانی‌های کسب اطلاعات بیشتر:

- سایت شبکه اطلاع‌رسانی معاملات شرکت توانیر: www.tavanir.org.ir
- سایت پایگاه ملی مناقصات: http://iets.mporg.ir
- سایت شرکت توزیع نیروی برق تهران بزرگ: http://www.tbtb.ir
- کانال اطلاع‌رسانی فراخوان معاملات شرکت در پیام رسان بله به نشانی: ble.ir/join/EUhUVVuZvC

امور بازرگانی شرکت توزیع نیروی برق تهران بزرگ(سهامی خاص)

نبض تهران با برق می‌زند — بهینه مصرف کنیم

آگهی مناقصه عمومی یک مرحله‌ای — نوبت دوم

شرکت توزیع نیروی برق تهران بزرگ(سهامی خاص)

شرکت توزیع نیروی برق تهران بزرگ در نظر دارد خرید کابل فشار متوسط ۱*۷۰ مسی با عایق xlpe وخریدکابل فشار متوسط ۱*۱۸۵ آلومینیومی با عایق xlpe مورد نیاز خود از تولیدکننده داخلی واجد شرایط اقدام نماید

شرح مختصری از کالا(نوع، کمیت وکیفیت کالا):

شماره مناقصه سامانه ستاد	۲۰۰۴۰۹۲۷۳۴۰۰۰۰۷۵	۲۰۰۴۰۹۲۷۳۴۰۰۰۰۷۶
شماره مرجع مناقصه	۱۴۰۴۱۰۰۱۰۹۲۷	۱۴۰۴۱۰۰۱۰۹۲۶
موضوع مناقصه	خرید کابل فشار متوسط ۱*۷۰ مسی با عایق xlpe	خریدکابل فشار متوسط ۱*۱۸۵ آلومینیومی با عایق xlpe
محدوده عملیاتی	ستاد راهبردی	
برآورد انجام کار(ریال)	-----	
مبلغ ضمانت‌نامه فرآیند ارجاع کار (ریال)	۴٫۶۵۶٫۰۰۰٫۰۰۰ریال	۱۶٫۴۹۰٫۰۰۰٫۰۰۰ریال
مهلت فروش اسناد	از روز دوشنبه تاریخ ۱۴۰۴/۰۶/۲۴ لغایت روز شنبه تاریخ ۱۴۰۴/۰۶/۲۹	
تاریخ انتشار مناقصه در سامانه	دوشنبه تاریخ ۱۴۰۴/۰۶/۲۴	
تاریخ تحویل اسناد به دستگاه مناقصه‌گزار	تا ساعت ۸ روز یک‌شنبه تاریخ ۱۴۰۴/۰۷/۱۳	
تاریخ بازگشایی اسناد مناقصه	ساعت ۹روز دوشنبه تاریخ ۱۴۰۴/۰۷/۱۴	ساعت ۱۰ روز دوشنبه تاریخ ۱۴۰۴/۰۷/۱۴
ارزیابی کیفی	دارد	
صلاحیت و گواهی‌نامه لازم	۱- مناقصه‌گر می‌بایست تولیدکننده یا نماینده مجاز فروش تولیدکننده داخلی باشد. ۲-ارائه پروانه بهره‌برداری به‌همراه گواهی ظرفیت تولید سالیانه برای تولیدکنندگان الزامی می‌باشد.(تصویر مدارک ضمیمه گردد) ۳- ارائه نامه نمایندگی مجاز فروش از یک شرکت تولیدکننده توسط نمایندگان فروش به‌همراه گواهی ظرفیت تولید سالیانه تولیدکننده الزامی می‌باشد.(تصویر مدارک ضمیمه گردد). ۴- مناقصه‌گر می‌بایست دارای تأییدیه از شرکت توانیر برای تولیدکنندگان و نمایندگی فروش تولیدکنندگان درخصوص کالای موضوع مناقصه باشد. ۵- کالای ارائه شده توسط مناقصه‌گر می‌بایست دارای گواهی مطابقت شرکت توانیر باشد.	
محل تحویل و بازگشایی اسناد	تهران - خیابان شیخ بهایی جنوبی - شهرک والفجر - انتهای کوچه سوم - اداره دبیرخانه شرکت توزیع نیروی برق تهران بزرگ محل بازگشایی: سالن جلسات	

نوع سپرده فرآیند ارجاع کار: به‌صورت ضمانت‌نامه بانکی و یا چک تضمین شده بانکی یا واریز وجه به‌حساب جاری شماره ۰۱۰۱۸۰۱۱۷۱۰۰۴ به‌نام شرکت توزیع نیروی برق تهران بزرگ بانک صادرات شعبه ملاصدرا و یا بلوکه از حساب مطالبات تأیید شده نزد شرکت توزیع نیروی برق تهران بزرگ ارائه نمایند.

- به پیشنهادهای فاقد سپرده، سپرده‌های مخدوش، سپرده‌های کمتر از میزان مقرر، چک شخصی و نظایر آن ترتیب اثر داده نخواهد شد.

مبلغ فروش اسناد:

- جهت شرکت در هر مناقصه، مبلغ ۱٫۵۰۰٫۰۰۰ریال به‌صورت الکترونیکی صرفاً از طریق درگاه پرداخت اینترنتی سایت سامانه تدارکات الکترونیکی دولت به نشانی: www.setadiran.ir اقدام به خرید اسناد نمایند. ضمنا کلیه مراحل برگزاری مناقصه از دریافت اسناد مناقصه تا ارائه پیشنهاد مناقصه‌گران، بازگشایی پاکت‌ها و اعلام و قبول برندگی از طریق همین درگاه انجام خواهد شد و مناقصه‌گران درصورت عدم عضویت قبلی، مراحل ثبت‌نام در سایت مذکور و دریافت گواهی امضای الکترونیکی را جهت شرکت در مناقصه محقق سازند.

- به پیشنهادهای فاقد امضا، مشروط، مخدوش و پیشنهاداتی که بعد از انقضای مدت مقرر در فراخوان واصل می‌شود، مطلقاً ترتیب اثر داده نخواهد شد.

شرایط متقاضیان جهت شرکت در مناقصه:

- سایر اطلاعات و جزئیات مربوطه در اسناد مناقصه مندرج است.

نشانی‌های کسب اطلاعات بیشتر:

- سایت شبکه اطلاع‌رسانی معاملات شرکت توانیر: www.tavanir.org.ir
- سایت پایگاه ملی مناقصات: http://iets.mporg.ir
- سایت شرکت توزیع نیروی برق تهران بزرگ: http://www.tbtb.ir
- کانال اطلاع‌رسانی فراخوان معاملات شرکت در پیام رسان بله به نشانی: ble.ir/join/EUhUVVuZvC

امور بازرگانی شرکت توزیع نیروی برق تهران بزرگ(سهامی خاص)

پیامدهای اجتماعی و روانی جشن‌های نمایشی پرزرق‌وبرق در فضای مجازی

ببینید، من چقدر خوشبختم!

گزارش

مرجان قندی-گروه گزارش/ شبکه‌های اجتماعی در دنیای امروز نقش پررنگی در سبک زندگی افراد ایفا می‌کنند و برای بسیاری مرز میان زندگی خصوصی و نمایش عمومی آن، از میان رفته است. جشن‌ها روزگاری در جمع و چهاردیواری‌های خانوادگی برگزار می‌شدند، اما حالا بلاگرها و اینفلوئنسرها و به تأسی از آنها، برخی افراد و خانواده‌ها با برگزاری جشن‌ها و دورهمی‌های پرزرق‌وبرق، نه‌تنها لحظات و اتفاقات شیرین زندگی را به صورت خانوادگی جشن می‌گیرند، بلکه آن را به یک پروژه رسانه‌ای تبدیل می‌کنند. مناسبت‌هایی مثل سالگرد ازدواج و یا جشن تعیین جنسیت که در فرهنگ غربی‌ها رواج دارد به فرصتی برای نمایش تجمل و جذب مخاطب تبدیل شده است که هربار با انتشار کلیپ‌هایی از این نوع جشن‌ها موجی از واکنش‌ها در فضای مجازی به راه می‌افتد.م-ه یکی از خردسالانی است که با حمایت مادرش به یکی از چهره‌های شناخته‌شده در اینستاگرام تبدیل شده است. تولد ۴ سالگی او با دکورهای فانتزی، لباس‌های پرزرق‌وبرق و حضور چهره‌های مجازی، نه‌تنها یک جشن کودکانه، بلکه یک شوی رسانه‌ای بود. کلیپ‌های این مراسم در مدت کوتاهی هزاران بار دیده شدند و واکنش‌های متفاوتی را برانگیختند؛ از تحسین تا انتقاد. فضای مجازی پر شد از نظرات متضاد. برخی کاربران این جشن را نمادی از عشق و توجه والدین می‌دانند، در حالی که گروهی دیگر آن را نمایشی از تجمل‌گرایی و فاصله گرفتن از واقعیت‌های جامعه توصیف می‌کنند. یکی از کاربران زیر پست عکس‌های تولد نوشته است: «این دیگه تولد نیست، فشن‌شو بچه‌هاست!» و دیگری کامنت گذاشته است: «کاش شادی بچه‌ها به جای دوربین، با دل خانواده ثبت بشه.»

در مراسم دیگری بلاگری جشن تعیین جنسیت فرزند دوم خود را در یک باغ تالار خصوصی برگزار کرده است. میهمانان با لباس‌های رسمی، دکورهای صورتی و آبی و فیلمبرداری حرفه‌ای در فضایی شبیه به مراسم عروسی حضور دارند. لحظه اعلام جنسیت با افکت‌های دود رنگی و موسیقی هیجانی همراه می‌شود. این مراسم هم در فضای مجازی بازتاب گسترده‌ای داشت و واکنش‌های زیادی را برانگیخت. در این مورد هم برخی این مراسم‌ها را نمادی از شادی و خلاقیت می‌دانند، اما بسیاری دیگر آن را نمایشی از تجمل‌گرایی بی‌دلیل توصیف می‌کنند. یکی از کاربران دراین باره نوشته است: «این جشن فقط شوی شخصی بلاگرهاست!»

طبق گفته یکی از برگزارکنندگان تشریفات مجالس، هزینه‌های جشن تعیین جنسیت گاهی با یک مراسم عروسی برابری می‌کند. اجاره لوکیشن خاص مثل باغ یا تالار، دکورهای حرفه‌ای، لباس‌های خاص، پذیرایی، کیک‌های سفارشی و فیلمبرداری حرفه‌ای، مجموعاً می‌تواند به صدها میلیون تومان برسد. برای مثال، در یک مراسم جشن تعیین جنسیت، اجاره یک لوکیشن خاص، بین ۲۰ تا ۳۰ میلیون تومان هزینه دارد.

دکورهای حرفه‌ای شامل بادکنک‌آرایی، گل‌آرایی و نورپردازی ویژه، چیزی حدود ۱۵ تا ۲۵ میلیون تومان آب می‌خورد. لباس‌های خاص برای والدین و کودک، پذیرایی با فینگرفودهای لوکس، کیک‌های چندطبقه سفارشی و تیم فیلمبرداری حرفه‌ای با تدوین کلیپ‌های اینستاگرامی، مجموعاً هزینه‌ای بین ۶۰ تا ۱۰۰ میلیون تومان را رقم می‌زنند.

انگیزه‌های پنهان پشت جشن‌ها

دکتر فردین فرمانی، روانشناس، درباره انگیزه‌های روانی پشت جشن‌های پرزرق‌وبرق مانند تعیین جنسیت یا تولدهای لاکچری و... توضیح می‌دهد: «این نوع جشن‌ها می‌توانند پاسخی به نیازهای روانی انسان باشند؛ بویژه نیاز به دیده‌شدن، تأیید اجتماعی و احساس تعلق. پس از رفع نیازهای اولیه، انسان به دنبال محبت، احترام و تعلق اجتماعی می‌شود. این مراسم‌ها می‌توانند راهی برای کسب این احساسات و تقویت پیوندهای خانوادگی باشند. افراد تمایل دارند خود را با دیگران مقایسه کنند و برای حفظ یا ارتقای جایگاه‌شان در جامعه به رفتارهایی چون برگزاری جشن‌های نمایشی روی می‌آورند. همچنین، این جشن‌ها می‌توانند ابزاری برای نمایش هویت فردی یا خانوادگی در برابر گروه‌های دیگر باشند یا نوعی اعلام با این مضمون که «ما که هستیم و چه جایگاهی داریم.» نکته مهمی که نباید از آن غافل شد، نقش تیپ شخصیتی افراد در این رفتارهاست. در شخصیت‌های نمایشی چنین مراسم‌هایی ممکن است تلاشی برای پر کردن خلأهای روانی عمیق باشد. بنابراین، انگیزه‌های روان‌شناختی و ویژگی‌های شخصیتی در شکل‌گیری و شدت این پدیده بسیار تأثیرگذارند.»

فرمانی درباره تأثیر چشم‌وهم‌چشمی در برگزاری جشن‌های پرزرق‌وبرق بر سلامت روان افراد می‌گوید: «اگر این نوع مراسم‌ها با هدف چشم‌وهم‌چشمی برگزار شوند و نه از سر لذت شخصی یا صمیمیت خانوادگی، می‌توانند تبعات روان‌شناختی قابل‌توجهی داشته باشند. البته پیش از هر چیز باید به این نکته توجه کرد که تیپ شخصیتی افراد نقش مهمی در این رفتارها دارد. در واقع، گاهی گرایش به چنین رفتارهایی نشانه‌ای از مشکلات روانی عمیق‌تر است و تکرار این رفتارها می‌تواند علائم را تشدید کند. برای مثال، تحقیقات نشان می‌دهد که مقایسه اجتماعی بویژه در فضای مجازی می‌تواند منجر به افزایش استرس، احساس کمبود و فشار مالی شود. زمانی که فاصله بین «خود واقعی» و «خود آرمانی» زیاد شود، فرد دچار اضطراب و کاهش رضایت از زندگی می‌شود.

از سوی دیگر، فشار اجتماعی - فرهنگی نیز نقش مهمی دارد. خانواده‌ها ممکن است برای حفظ ظاهر یا «آبروداری» ناچار به صرف هزینه‌های سنگین شوند، حتی اگر توان مالی کافی نداشته باشند. این فشار در بلندمدت می‌تواند منجر به فرسودگی روانی، کاهش عزت‌نفس و بروز تنش‌های خانوادگی شود.»

او درباره تبعات روانی رقابت در برگزاری جشن‌های پرزرق‌وبرق می‌گوید: «شواهد علمی نشان می‌دهند که این نوع رقابت‌ها، بویژه زمانی که از طریق شبکه‌های اجتماعی تشدید می‌شوند، می‌توانند با افزایش اضطراب، افسردگی و احساس ناکافی بودن در افراد همراه باشند. مطالعات انجام‌شده درباره تأثیر پلتفرم‌هایی مانند اینستاگرام و فیسبوک نشان داده‌اند که مشاهده مکرر زندگی‌های به‌ظاهر لوکس و بی‌نقص دیگران، رابطه مستقیمی با کاهش رضایت از خود دارد. وقتی فرد نتواند سطح توقع اجتماعی ایجادشده را برآورده کند، دچار مقایسه منفی با دیگران و احساس ناکافی بودن می‌شود. این فشار روانی نه‌تنها فردی، بلکه خانوادگی هم هست؛ به‌طوری که می‌تواند منجر به اختلافات زناشویی یا احساس شکست در ایفای نقش والدگری شود. در واقع، این رقابت‌ها گاهی به جای خلق شادی، بذر نارضایتی و فرسودگی روانی را در زندگی افراد می‌کارند.»

> این نوع جشن‌ها می‌توانند پاسخی به نیازهای روانی انسان باشند؛ بویژه نیاز به دیده‌شدن، تأیید اجتماعی و احساس تعلق. پس از رفع نیازهای اولیه، انسان به دنبال محبت، احترام و تعلق اجتماعی می‌شود

تغییرات فرهنگی و ارزش‌های فردگرایانه

الهه موذنی، جامعه‌شناس نیز معتقد است که یکی از عوامل اصلی گسترش مراسم پرزرق و برق، رشد فرهنگ مصرف‌گرایی در جوامع مدرن و پسامدرن است. جشن‌ها به ابزاری برای نمایش سرمایه، موقعیت اجتماعی و سبک زندگی تبدیل شده‌اند. او با اشاره به نظریه «مصرف تظاهری» می‌گوید: «افراد از طریق نمایش مصرف، مثل برگزاری جشن‌های پرهزینه، در پی کسب منزلت اجتماعی هستند.»

با ظهور شبکه‌های اجتماعی، جشن‌ها دیگر فقط برای خانواده یا جمع کوچک اطرافیان نیستند، بلکه به نمایش عمومی بدل شده‌اند. این موضوع باعث رقابت نمادین بین افراد برای خلق مراسم‌هایی خاص‌تر و جذاب‌تر شده است. موذنی با استناد به نظریه «نمایش زندگی روزمره» ارویِنگ گافمن توضیح می‌دهد: «افراد می‌کوشند در صحنه اجتماعی تصویری ایده‌آل از خود به نمایش بگذارند.»

در گذشته، تولد و آیین‌های مشابه بیشتر جمعی و ساده بودند. اما با گسترش فردگرایی مدرن، تأکید بر ویژه بودن فردی بیشتر شده و جشن‌های پرزرق‌وبرق به نوعی تأیید اجتماعی فردیت و به رسمیت شناختن «من خاص» تبدیل شده‌اند. شکل‌گیری یک بازار اقتصادی گسترده پیرامون جشن‌ها از آتلیه‌های عکاسی و تالارها گرفته تا تشریفات و دکوراسیون خود موتور محرکه این پدیده است. موذنی این روند را «اقتصاد نمادین» می‌نامد که به تقویت و تداوم این نوع از مراسم کمک می‌کند.

میل شخصی یا فشار اجتماعی؟

جشن‌های نوظهور به افراد کمک می‌کنند تا هویت اجتماعی خود را بازتعریف کنند و حس تعلق به گروه‌های خاص مثل طبقه متوسط نوظهور یا گروه‌های مرجع را تجربه کنند. موذنی با بیان این مطلب می‌گوید: «برگزاری جشن‌های پرزرق‌وبرق نوعی سرمایه نمادین تولید می‌کند که جایگاه فرد و خانواده را در سلسله‌مراتب اجتماعی تقویت می‌کند. گرچه این جشن‌ها در ظاهر انتخابی فردی و ابزاری برای شادی شخصی تلقی می‌شوند، اما در واقع در بستر اجتماعی شکل می‌گیرند و تا حد زیادی تابع چشم‌وهم‌چشمی، مقایسه اجتماعی و فشار فرهنگی هستند.» موذنی توضیح می‌دهد: «در فضای شبکه‌های اجتماعی، تصاویر جشن‌های دیگران به معیارهایی برای استاندارد اجتماعی تبدیل می‌شوند و افراد را تحت فشار قرار می‌دهند تا مطابق آن رفتار کنند. افراد تمایل دارند جایگاه خود را با دیگران بسنجند. این مقایسه در فضای مجازی شدت بیشتری یافته و باعث بازتولید یا حتی اغراق در مراسم فردی شده است. در نتیجه، میل شخصی تنها یکی از عوامل برگزاری این جشن‌هاست و بخش مهمی از آن تحت تأثیر فشار نمادین جامعه شکل می‌گیرد.» موذنی هشدار می‌دهد که این مراسم نوظهور، بویژه آن‌هایی که نمایش‌محور و پرزرق‌وبرق هستند، پیامدهای روانی قابل‌توجهی دارند. این جامعه‌شناس می‌گوید: «شبکه‌های اجتماعی با بازنمایی لحظات باشکوه دیگران، فرآیند مقایسه اجتماعی را تشدید می‌کنند.»

راهی به‌سوی معناگرایی

برای هدایت فرهنگ جشن‌ها به سمت معناگرایی و اصالت، موذنی پیشنهاد می‌کند که مراسم‌ها بر کارکردهای هویتی و انسجام اجتماعی تمرکز کنند، او می‌گوید: «اگر رسانه‌ها و نهادهای فرهنگی آموزش و الگوسازی مناسبی ارائه دهند، مصرف هوشمند و انتخاب آگاهانه تقویت شود و معیارهای موفقیت جشن‌ها بر تجربه و عمق روابط انسانی متمرکز شود، جشن‌ها می‌توانند به ابزاری برای تجربه معنادار و تقویت هویت اجتماعی تبدیل شوند.»

موذنی تأکید می‌کند که چشم‌وهم‌چشمی را باید در بستر اجتماعی و فرهنگی تحلیل کرد. وی دراین باره می‌گوید: «نهادهای آموزشی مانند مدارس و دانشگاه‌ها باید با طراحی برنامه‌های مبتنی بر تفکر انتقادی، نسل جوان را با مفهوم مقایسه اجتماعی و پیامدهای آن آشنا کنند. رسانه‌ها نیز باید نقش روشنگرانه ایفا کنند و به‌جای بازتولید تجمل، روایت‌هایی مبتنی بر صداقت، معناگرایی و اصالت ارائه دهند.»

IMPRC
مرکز تحقیقات فرآوری مواد معدنی ایران
Iran Mineral Processing Research Center

آگهی مناقصه عمومی هم‌زمان با ارزیابی کیفی (یکپارچه)
یک مرحله‌ای - فراخوان شماره ۰۲-۱۴۰۴

سازمان توسعه و نوسازی معادن و صنایع معدنی ایران - مرکز تحقیقات فرآوری مواد معدنی ایران در نظر دارد فراخوان مناقصه عمومی یک مرحله‌ای هم‌زمان با ارزیابی یکپارچه، با موضوع «خرید یک دستگاه جذب اتمی و لوازم جانبی و مصرفی آن» را از طریق سامانه تدارکات الکترونیکی دولت برگزار نماید. لذا از واجدین شرایط به‌شرح ذیل دعوت به‌عمل می‌آید جهت دریافت اسناد به سامانه تدارکات الکترونیکی دولت به آدرس WWW.setadiran.ir به‌شماره مناقصه ۲۰۰۴۰۰۴۲۴۶۰۰۰۰۰۳ مراجعه نمایند.

۱-نام و نشانی مناقصه‌گزار: مرکز تحقیقات فرآوری مواد معدنی ایران
آدرس و اطلاعات تماس دستگاه مناقصه‌گزار: استان البرز کیلومتر۹ اتوبان کرج قزوین-جنب کارخانه سوپا-انتهای بلوار کاوش-شهرک تحقیقاتی کاوش-مرکز تحقیقات فرآوری مواد معدنی ایران شماره تماس: ۰۲۶-۳۲۱۰۶۰۰۰
۲-شرایط مناقصه: خرید یک دستگاه جذب اتمی و لوازم جانبی و مصرفی آن طبق شرایط ارائه شده در اسناد مناقصه
۳-مدت اجرای کار: ۶ ماه شمسی
۴-مدت اعتبار پیشنهادها: ۳ ماه شمسی
۵-نوع و مبلغ تضمین شرکت در مناقصه: ضمانت‌نامه بانکی به مبلغ ۴,۲۵۰,۰۰۰,۰۰۰ (چهار میلیارد و دویست و پنجاه میلیون) ریال که طبق آیین‌نامه تضمین معاملات دولتی (مصوب ۹۴) که توسط یکی از بانک‌های مجاز صادر و امضا شده باشد و برای مدت ۳ ماه از تاریخ پیشنهادات اعتبار داشته و برای ۳ ماه دیگر قابل تمدید باشد (ضمانت‌نامه باید دارای شماره سپام بوده و هیچ‌گونه شرطی از سوی بانک نباید در ضمانت‌نامه درج گردد.)
۶-محل و زمان دریافت اسناد مناقصه: از تاریخ درج آگهی اول لغایت روزچهارشنبه مورخ ۱۴۰۴/۰۷/۰۲ ساعت ۸:۳۰ از طریق سامانه تدارکات الکترونیکی دولت (ستادایران) به آدرس WWW.setadiran.ir در دسترس خواهد بود.
۷-محل و زمان ارائه پیشنهاد: تا ساعت ۸:۳۰ صبح روز شنبه مورخ ۱۴۰۴/۰۷/۱۹ از طریق بارگذاری در سامانه تدارکات الکترونیکی دولت (ستادایران) به آدرس WWW.setadiran.ir
کلیه اسناد مناقصه می‌بایست پس از اخذ مهر و امضای الکترونیکی در سامانه تدارکات الکترونیکی دولت (ستادایران) بارگذاری گردد و فقط پاکت (الف) علاوه بر بارگذاری در سامانه، به‌صورت فیزیکی، مهر و موم شده به آدرس مناقصه‌گزار (مندرج در بند ۱) تحویل گردد.
۸-زمان گشایش پاکت‌ها: ساعت ۱۰ صبح روز شنبه مورخ ۱۴۰۴/۰۷/۱۹ در محل مناقصه‌گزار به آدرس مندرج در بند (۱)
نکته مهم: کلیه مراحل برگزاری مناقصه از دریافت اسناد مناقصه تا ارائه پیشنهاد مناقصه‌گران و بازگشایی پاکت‌ها از طریق درگاه سامانه تدارکات الکترونیکی دولت (ستادایران) به آدرس WWW.setadiran.ir انجام خواهد شد. لازم به‌ذکر است مناقصه‌گران درصورت عدم عضویت قبلی می‌بایست مراحل ثبت‌نام در سایت مذکور ودریافت گواهی مهر وامضای الکترونیکی را جهت شرکت در مناقصه طی نمایند، لذا در جلسات کمیسیون معاملات، اعتبارسنجی مهر و امضای الکترونیکی صاحبان امضای مجاز از طریق سامانه تدارکات الکترونیکی دولت صورت می‌پذیرد و درصورت عدم اخذ گواهی امضای مجاز و مهر الکترونیکی، پیشنهاد مناقصه‌گر قابل بررسی نبوده و مردود می‌باشد.

سازمان توسعه و نوسازی معادن و صنایع معدنی
مرکز تحقیقات فرآوری مواد معدنی ایران
۲۰۰۰۷۶۰

آگهی فراخوان شناسایی و ارزیابی کیفی مناقصه‌گران

موضوع مناقصه: اجرای کامل طراحی، مهندسی و ساخت پکیج کولینگ مداربسته شرکت پتروشیمی ایلام

شماره مناقصه: ILPC-T-04-013 — **نوبت اول**

شرکت پتروشیمی ایلام به استناد مجوز صادره از کمیسیون معاملات، در نظر دارد مطابق مشخصات درج شده در اسناد مناقصه، اجرای کامل طراحی، مهندسی و ساخت پکیج کولینگ مداربسته را از طریق مناقصه عمومی دومرحله‌ای با ارزیابی کیفی انجام نماید. لذا بدینوسیله از شرکت‌های واجد شرایط دعوت می‌گردد در صورت تمایل به شرکت در این مناقصه، از تاریخ ۱۴۰۴/۰۶/۲۳ به تارنمای شرکت پتروشیمی ایلام به نشانی www.ilampetro.com /بخش کمیسیون معاملات / زیر بخش مناقصات مراجعه و نسبت به دریافت اسناد ارزیابی کیفی اقدام و حداکثر تا ساعت ۱۵:۰۰ مورخ ۱۴۰۴/۰۷/۰۵ پاکت ارزیابی کیفی را **صرفا در قالب** (فلش‌مموری /CD) به یکی از دو آدرس ذیل تحویل دهند: (درج شماره تماس و آدرس ایمیل بر روی پاکات الزامی می‌باشد.)
تهران - میدان شیخ بهایی - پلاک ۱۸ - ساختمان رایان ونک - طبقه هفتم - واحد ۷۰۱- واحد کمیسیون معاملات
ایلام - چوار - نرسیده به روستای آبزا - مجتمع پتروشیمی‌ایلام - دبیرخانه کمیسیون معاملات
میزان تضمین شرکت در مناقصه پس از ارزیابی کیفی مناقصه‌گران اعلام خواهد شد.
سایر اطلاعات و جزئیات مربوطه در اسناد مناقصه آمده است. در صورت نیاز به کسب اطلاعات بیشتر مناقصه‌گران می‌توانند با شماره همراه ۰۹۹۱۲۰۵۳۷۵۶ یا شماره تلفن: ۰۸۴۳۸۳۹۰۰۰۰ داخلی ۴۲۱۵-۲۲۱۳ تماس حاصل فرمایند.
آدرس: ایلام - چوار - نرسیده به روستای آبزا - مجتمع پتروشیمی ایلام
تارنمای شرکت: www.ilampetro.com / بخش کمیسیون معاملات / زیر بخش مناقصات
تلفن: ۰۸۴۳۲۷۲۳۹۴۸ **فکس:** ۰۸۴۳۲۷۲۳۹۴۸ **کدپستی:** ۶۹۳۶۱۵۹۷۰۰
روابط عمومی شرکت پتروشیمی ایلام

آگهی مزایده عمومی

موضوع مزایده: فروش ۷ تن ورق آلومینیوم ضایعاتی پتروشیمی ایلام

شماره مزایده: ILPC-A-04-009 — **نوبت اول**

شرکت پتروشیمی ایلام به استناد مجوز صادره از کمیسیون معاملات در نظر دارد مطابق مشخصات درج شده در اسناد مزایده **فروش ۷ تن ورق آلومینیوم ضایعاتی پتروشیمی ایلام** طبق مشخصات مندرج در اسناد به مزایده بگذارد. لذا بدین‌وسیله از مزایده‌گران واجد شرایط دعوت می‌گردد از تاریخ ۱۴۰۴/۰۶/۲۳ به نشانی ذیل:
- www.ilampetro.com / بخش کمیسیون معاملات / زیر بخش مزایده مراجعه و نسبت به دریافت اسناد مزایده اقدام و حداکثر تا ساعت ۱۵:۰۰ مورخ ۱۴۰۴/۰۷/۰۵ هر سه پاکت‌های الف، ب و ج خود را فقط به‌صورت فیزیکی در پاکت‌های مهر و موم‌شده به یکی از دو نشانی ذیل تحویل دهند: درج شماره موبایل و آدرس ایمیل بر روی پاکات الزامی می باشد.
- تهران، میدان شیخ بهائی، پلاک ۱۸، ساختمان رایان و نک، طبقه هفتم، واحد ۷۰۱، واحد کمیسیون معاملات
- ایلام، چوار، نرسیده به روستای آبزا، شرکت پتروشیمی ایلام، ساختمان مدیریت، واحد کمیسیون معاملات
بازدید از اقلام مزایده به‌صورت حضوری با درخواست کتبی، بلامانع است.
مزایده‌گر لازم است توانایی تودیع ضمانتنامه شرکت در مزایده به میزان ۳۲۰,۰۰۰,۰۰۰ ریال (سیصد و بیست میلیون ریال) را داشته باشد. سایر اطلاعات و جزییات مربوطه در اسناد مزایده آمده است.
در صورت نیاز به کسب اطلاعات بیشتر مزایده‌گران می‌توانند با شماره تلفن: ۰۸۴۳۸۳۹۰۰۰۰ داخلی ۲۲۱۳/۴۲۱۵ و یا تلفن همراه: ۰۹۹۱۲۰۵۳۷۵۶ تماس حاصل فرمایند.
آدرس: ایلام - چوار - نرسیده به روستای آبزا - شرکت پتروشیمی ایلام
تلفن: ۰۸۴-۳۸۳۹۰۰۰۰ داخلی ۲۲۱۳-۴۲۱۵ **تلفکس:** ۰۸۴۳۲۷۲۳۹۴۸ **کدپستی:** ۶۹۳۶۱۵۹۷۰۰
روابط عمومی شرکت پتروشیمی ایلام

IRAN DAILY
www.newspaper.iran-daily.com
1877

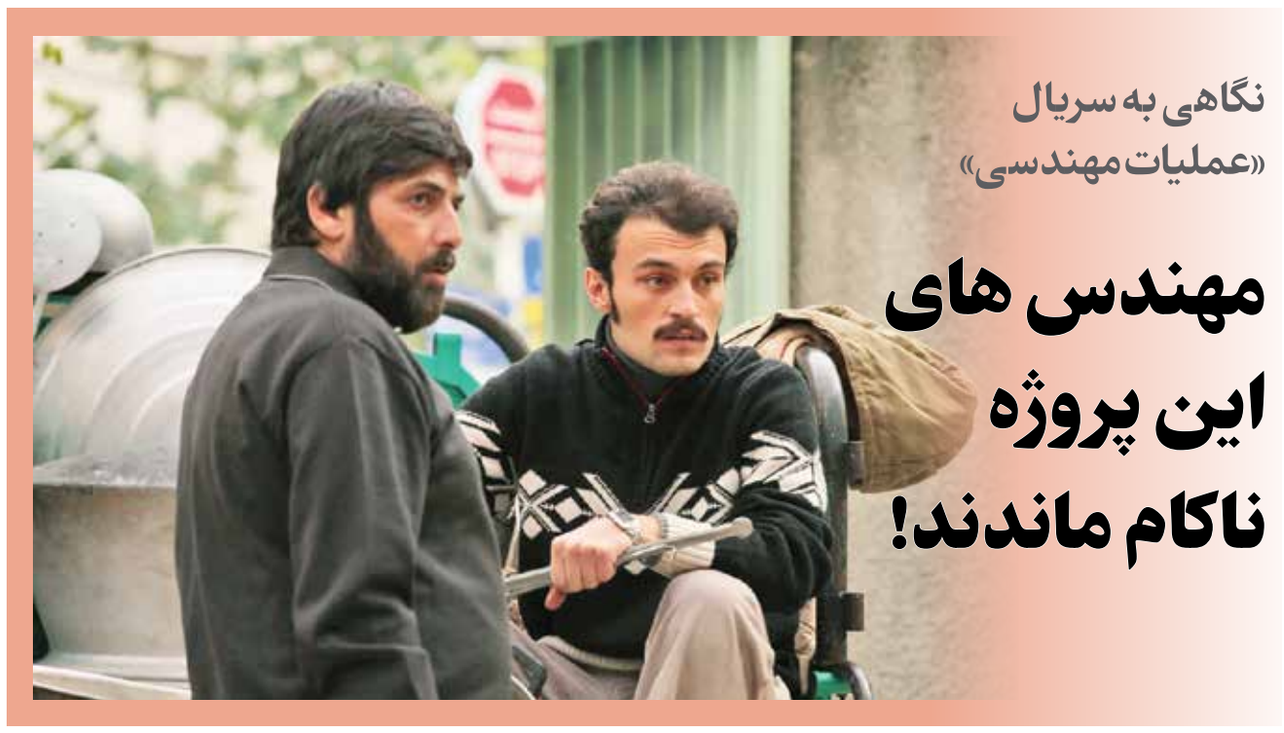

نگاهی به سریال «عملیات مهندسی»

مهندس های این پروژه ناکام ماندند!

نقد

فرزانه متین
روزنامه نگار

یکی از تولیدات جدید سیمافیلم که از مردادماه ۱۴۰۴ از شبکه سه سیما با سروصدای فراوانی روی آنتن رفت و هر شب پخش می‌شد که به نازگی به پایان رسیده، سریال «عملیات مهندسی»است. این سریال به جنایات سازمان منافقین در نیمه اول سال ۱۳۶۱ می‌پرداخت، از این رو محتوا برای مخاطبان ارزشمند و حائزاهمیت است. بازخوانی وقایع آن دوره، تنها مرور تاریخ نیست، چرا که تهدید و نفوذ تغییر ماهیت داده و شکل ابزارش تغییر کرده است.

با این اوصاف دست گذاشتن روی چنین مقطع حساسی با یک دید خلاقانه و جذاب می‌توانست دوباره باعث افزایش مخاطبان شود که متأسفانه این اتفاق رقم نخورد. سروش محمدزاده به عنوان یکی از کارگردانان جوان که با ساخت فیلم چهارشنبه برای سینما برای خود اعتباری کسب کرده بود در قاب تلویزیون نتواست اثری حرفه‌ای و ماندگار را خلق کند.

حسین تراب‌نژاد در مقام فیلمنامه‌نویس که نامی آشکار و پرکار در سال‌های اخیر بوده و از فیلم‌های «ردخون» و «ضد» برای سینما تا سریال‌های «ترور خاموش» و «خانه امن» برای تلویزیون سناریست نوشته در این مجموعه به همراه میلاد نجفی، خبرنگار فیلمنامه‌ای را با ارجاع به سه مستند و هفت کتاب مرتبط با تاریخ فعالیت گروهک منافقین که در منابع تیراژ پایانی درج شده نیز نتوانسته با تراب‌نژاد، یک سریال شاخص عرضه کنند و آنچه که روی آنتن رفت فاصله زیادی با یک اثر ماندگار و حرفه‌ای در ژانر امنیتی-پلیسی داشت.

داستان به دو روایت می‌پردازد؛ یکی عملیات امنیتی پیچیده برای سرکوب بازماندگان جنایتکار منافقین و دیگری مرتبط با روابط و زندگی شخصی قهرمان داستان است اما در هر قسمت خرده پیرنگ‌ها به حدی زیاد بود که هدف اصلی قصه گاهی به فراموشی سپرده می‌شد.

در واقع روایت‌های داستان دچار ابهام می‌شد و بین بخش‌های داستانی که زاییده تخیل کارگردان است با تاریخ هماهنگی کاملی وجود نداشت. با توجه به دوران تنش‌زایی که هموطنان ما در آن برهه حساس تجربه کرده‌اند، با دقت و جزءبینی و عملیات مهندسی می‌توانست به سریال‌های خوب تلویزیونی در حوزه امنیتی-پلیسی تبدیل شود که ناکام ماند.

سریال از خیلی موارد ضربه خورد که بیشتر به کارگردانی مربوط است. تراب‌نژاد نتواست دست به یک فضاسازی نزدیک به واقعیت بزند به طوری که در این چهل سال گذشته در این حوزه، جلوه‌های بصری و طراحی صحنه هیچ تفاوتی با آثار سال‌های گذشته ندارد وحتی می‌توان گفت در این سریال، افت کرده است.

این در حالیست که محمدحسین مهدویان در دهه ۹۰ با دو اثر ماجرای نیمروز و ردخون به حدی این فضا را برای مخاطبان ملموس کرده بود که آن‌ها خود را درگیر ماجرا می‌دیدند. در این مجموعه نمایشی که فضا باید به مثابه یک شخصیت عمل می‌کرد تا بینندگان بتوانند نسبت به آن بیگانه نباشند، بی‌رونق است و ما طراحی صحنه و فضاسازی خاصی نمی‌بینیم در صورتی که سریال‌هایی که تاریخ مشمول حال آن می‌شود اولین نکته برای مخاطب، جلوه‌های بصری و صحنه‌های همگون با آن مقطع زمانی است اما دوباره تلویزیون اسیر این مشکلات شده است. از سویی دیگر لحن روایت برای جذب مخاطب باید نسبت به آثار این چنینی که پیش از آن ساخته شده، تازگی داشته باشد نه آن که کهنه و عقبگرد داشته باشد.

به ضرس قاطع می‌توان گفت خلاقیت در عملیات مهندسی با این مضمون ارزشمند در آن مقطع حساس می‌توانست ارج و قربی داشته باشد اما با نوع روایت‌پردازی تبدیل به یک سریال دست چندمی شده است. روایت اصلی بر اساس واقعیت بوده اما روایت‌های فرعی همان‌طور که در بالا ذکر شد از تخیل کارگردان وام گرفته و در آن هیچ‌گونه خلاقیتی دیده نمی‌شود. تلویزیون می‌توانست حداقل از کارگردانانی که با آثار شاخص در این دوره، روایتی پرشور و جذاب را رقم زده‌اند کمک بگیرد اما روایت خطی وسطحی، خالی از ظرافت وزیاده گویی این اثر را ناموفق جلوه داد؛ از سوی دیگر انتخاب بازیگران برای این سریال از دیگر نکات شکست مجموعه به شمار می‌رود. بازیگرانی که برای ایفای نقش انتخاب شده‌اند از هنرپیشگان دست چندم آثار نمایشی هستند از این رو گروه تولید دست به ریسکی زد که جواب نداد در حالی که انتخاب هوشمندانه بازیگران می‌توانست حداقل برگ برنده سریال محسوب شود.

بازیگرانی چون یوسف تیموری، حمید گودرزی، علی دهکردی، مرتضی امینی‌تبار، مریم سعادت، لیلا اوتادی و ثریا قاسمی هیچ‌کدام به کاراکترها عمق نمی‌دهند و به اندازه ظاهر نشده‌اند. حتی بازی برخی از آن‌ها بشدت اغراق‌آمیز است. حمید گودرزی در نقش رضا به عنوان قهرمان با گریمی نامتناسب نتواست حس همذات‌پنداری را در تماشاگر بیدار کند و بیشتر به صورت تک‌بعدی حاضر شده است از سوی دیگر یوسف تیموری به عنوان ضد قهرمان که بیشتر در آثار کمدی بازی می‌کند، شخصیت‌اش از همان سکانس ابتدایی سریال، شکل نگرفت. بازی‌ها، بی‌روح وکلیشه‌ای هستند. گریم نیز در انتها یک ضربه اساسی به شخصیت‌ها می‌زند.

در هر حال عملیات مهندسی به جای خلق لحظه‌های پرتنش و تعلیق‌زا بیشتر شباهت به بازخوانی شعاری تا سطحی دارد و موسیقی تنش‌زای آن هم به این اثر نتواست کمک کند. ای کاش کارگردانان در آثار این‌چنینی از مشاوران زبده‌ای همکاری بگیرند و در دام کلی‌گویی و شعارزدگی نیفتند. سریال عملیات مهندسی می‌توانست آمار بینندگان سیما را جابه جا کند اما جزو فرصت‌های سوخته تلویزیون محسوب شد.

> عملیات مهندسی به جای خلق لحظه‌های پرتنش و تعلیق‌زا بیشتر شباهت به بازخوانی شعاری تا سطحی دارد و موسیقی تنش‌زای آن هم به این اثر نتواست کمک کند

اخبار

اعلام نامزدهای سینمای ایران جهت معرفی به اسکار

پس از برگزاری اولین جلسه کمیته انتخاب نماینده ایران برای معرفی به آکادمی اسکار در تاریخ ۱۵شهریور۱۴۰۴، از میان ۸۴ اثر واجد شرایط برخی از آثار برای بازبینی مجدد انتخاب شدند و پس از بازبینی آثار یاد شده، نهایتاً ۵ فیلم پیر پسر، رها، زن و بچه، زیبا صدایم کن و علت مرگ نامعلوم به عنوان لیست کوتاه جهت بررسی و انتخاب گزینه نهایی نماینده ایران نامزد شدند. / روابط عمومی فارابی

جشنواره هنرهای تجسمی جوانان در دانشگاه هنر

سی‌ودومین جشنواره هنرهای تجسمی جوانان ایران، با توافق ستاد اجرایی، دبیر جشنواره و رئیس دانشگاه هنر، روزهای ۳۱ شهریور تا ۴ مهر در دانشگاه هنر(باغ ملی) برگزار خواهد شد.

در این دوره جشنواره ۱۵۴ هنرجوی جوان از ۱۸ تا ۲۵ سال از استان‌های کشور به تهران می‌آیند و در روزهای ۳۱ شهریور تا ۴ مهر در کارگاه‌های تخصصی در ۱۱ رشته طراحی، نقاشی، عکاسی، خوشنویسی، نگارگری، کاریکاتور، سرامیک هنری، مجسمه، رسانه‌های هنری جدید، تصویرسازی و گرافیک با همراهی استادان هنر، آثارشان را برای جشنواره هنرهای تجسمی جوانان خلق می‌کنند./ روابط عمومی

تالار وحدت میزبان «شب موسیقی روسیه»

ارکستر میترا در تازه‌ترین اجرای خود، ۲۶ شهریور ماه کنسرت «شب موسیقی روسیه» را با رهبری محمدرضا صفوی در تالار وحدت روی صحنه می‌برد. ارکستر میترا در این کنسرت دو اثر از چایکوفسکی و شوستاکوویچ، آهنگسازان بزرگ روس را با همراهی شکیبا خسروی به عنوان کنسرت مایستر و با مدیریت اجرایی کاوه کشکولی پیش روی مخاطبان قرار می‌دهد. ارکستر میترا از ساعت ۲۱:۳۰ شامگاه چهارشنبه ۲۶ شهریور ماه در تالار وحدت روی صحنه می‌رود و علاقه‌مندان می‌توانند بلیت این اجرا را از سایت ایران کنسرت تهیه کنند./ روابط عمومی

«ماه کوچولوی من» عطشانی برنده جایزه بهترین فیلم از جشنواره تگزاس

فیلم سینمایی «ماه کوچولوی من» ساخته علی عطشانی که سال گذشته در شهر لس‌آنجلس ساخته شد، جایزه بهترین فیلم از یازدهمین دوره جشنواره بین‌المللی تگزاس را از آن خود کرد. جشنواره بین‌المللی فیلم جنوب تگزاس از سال ۲۰۱۴ فعالیت خود را آغاز کرده و در طول یک دهه اخیر به یکی از رویدادهای مهم سینمایی ایالات متحده آمریکا تبدیل شده است. «ماه کوچولوی من» در رقابت با ۱۱۲ فیلم دیگر از کشورهای مختلف موفق به کسب این جایزه شد./ روابط عمومی

سایپا
مزایده عمومی خودرو
با یک کلیک
از تاریخ ۱۴۰۴/۰۶/۲۶ لغایت ۱۴۰۴/۰۶/۲۹
auc.saipacorp.com
✔ شفافیت ✔ گستردگی
✔ سهولت ✔ امنیت

مناقصه عمومی
نوبت‌دوم
شرکت چاپ و نشر بانک ملی ایران (سهامی خاص)
شرکت چاپ و نشر بانک ملی ایران در نظر دارد جهت خرید «کاغذ شیت و رول تحریر» خود از طریق مناقصه اقدام نماید.
بدین‌وسیله از کلیه واجدین شرایط دعوت می‌شود از تاریخ انتشار آگهی تا تاریخ ۱۴۰۴/۰۶/۲۹ با دردست داشتن معرفی‌نامه و پرداخت مبلغ ۳،۰۰۰،۰۰۰ ریال از طریق کارتخوان موجود در شرکت، یا ارائه فیش واریزی به مبلغ فوق به‌شماره حساب ۰۲۰۰۹۴۹۹۰۱۰۰۸ به‌نام شرکت چاپ و نشر بانک ملی ایران نزد شعبه ایران خودرو جهت دریافت اسناد به آدرس شرکت واقع در کیلومتر ۱۸ بزرگراه شهید لشگری جاده مخصوص کرج واحد تدارکات مراجعه نمایند.
تلفن ۴۴۹۸۳۳۷۴

بانک ملت
آگهی مناقصه عمومی
شماره ۱۴۰۴/۱۲۳
الف: مناقصه‌گزار: بانک ملت
ب: موضوع مناقصه: خرید،نصب و راه‌اندازی، گارانتی و پشتیبانی یک دستگاه رایانه سرور گرافیکی
ج: تضامین لازم برای شرکت در مناقصه: ضمانت‌نامه بانکی بدون قید و شرط شرکت در مناقصه (غیر از بانک ملت) و یا ارائه چک بانکی/بین بانکی غیر از چک عادی مشتریان به مبلغ ۲۵،۰۰۰،۰۰۰،۰۰۰ ریال یا فیش واریز نقدی مبلغ فوق به‌حساب جاری جام به‌شماره ۲۰۲۴۰۱۳۵۹۵ به شناسه واریز۱۴۰۴۱۷۵۰۰۱۰۱۲۳۱۴۱ (قابل پرداخت در کلیه شعب بانک ملت)
د: مدارک مورد نیاز جهت دریافت اسناد مناقصه: ارائه معرفی‌نامه و فیش واریز مبلغ ۵،۰۰۰،۰۰۰ ریال به‌حساب جاری جام شماره ۲۰۲۴۰۱۰۲۶۵ با شناسه ۱۴۰۴۱۷۵۰۰۱۰۱۲۳۲۳۰ قابل پرداخت درکلیه شعب بانک ملت.
هـ: محل دریافت اسناد مناقصه: تهران - خیابان طالقانی - مقابل ساختمان وزارت نفت - ساختمان شماره ۳۸۰ - طبقه ششم - واحد معاملات و قراردادها. شماره تماس: ۶۴۸۲۱۰۵۰-۶۴۸۲۱۳۹۷-۶۴۸۲۱۰۸۴-۶۴۸۲۱۰۸۴

جدول زمانی انجام مناقصه	
آغاز توزیع اسناد مناقصه	ساعت ۷ صبح مورخ ۱۴۰۴/۰۶/۲۴
مهلت ارسال مدارک مناقصه	تا پایان وقت اداری مورخ ۱۴۰۴/۰۷/۰۶
تاریخ بازگشایی پاکت‌ها	رأس ساعت ۰۸:۱۵ مورخ ۱۴۰۴/۰۷/۰۷

اداره کل تدارکات - واحد معاملات و قراردادها

آگهی دعوت به جلسه هیأت‌مدیره
شرکت هلیکوپتری البرز وزین کیش
بدین‌وسیله از صاحبان سهام و اعضای هیأت‌مدیره شرکت هلیکوپتری البرز وزین کیش (سهامی خاص) به‌شماره ثبت ۷۷۶۶ و شناسه ملی ۱۰۸۶۱۵۷۵۹۳۹ دعوت به‌عمل می‌آورد تا روز چهارشنبه مورخ ۱۴۰۴/۰۷/۰۹ ساعت ۱۰:۰۰ صبح در جلسه هیأت‌مدیره با دستورجلسه نقل و انتقال سهام در محل شعبه شرکت حضور به‌هم رسانند.
هیأت‌مدیره شرکت هلیکوپتری البرز وزین کیش

آگهی مزایده عمومی
شرکت پابساز در نظر دارد اقلام ضایعاتی فلزی ذوبی و صنعتی مازاد خود را به تناژ تقریبی ۲۵،۰۰۰ کیلوگرم از طریق مزایده عمومی به‌فروش برساند. متقاضیان می‌توانند جهت بازدید اقلام مذکور و دریافت اوراق شرکت در مزایده از تاریخ نشر آگهی به مدت ۷ روز کاری در ساعات اداری به نشانی: اهواز، کیلومتر۷ جاده خرمشهر مراجعه نمایند. جهت هماهنگی و دریافت اطلاعات تکمیلی با دفتر مرکزی تهران به تلفن تماس: ۰۲۱۸۸۹۰۱۷۲۳ داخلی ۱۰۳ تماس حاصل نمایید.

ایران online
www.ion.ir
www.ion.ir
با ایران آنلاین، آنلاین باشید

تجدید آگهی فراخوان انتخاب مشاور (ارزیابی کیفی)
نوبت اول
وزارت نیرو - شرکت مدیریت منابع آب ایران - شرکت سهامی آب منطقه‌ای بوشهر
شرکت سهامی آب منطقه‌ای بوشهر در نظر دارد در اجرای قانون برگزاری مناقصات نسبت به انتخاب مشاور ذیصلاح جهت انجام خدمات به‌شرح جدول ذیل اقدام نماید. لذا از کلیه شرکت‌های واجد شرایط دعوت می‌شود که از تاریخ ۱۴۰۴/۰۶/۲۴ تا تاریخ ۱۴۰۴/۰۶/۲۶ ساعت ۱۲برای خرید اسناد ارزیابی کیفی به سامانه تدارکات الکترونیکی دولت (ستاد) www.setadiran.ir مراجعه نمایند.

ردیف	شماره فراخوان	موضوع خدمات	گواهی صلاحیت	مدت انجام	محل تأمین اعتبار	تاریخ گشایش پاکات
۱	۲۰۰۴۰۰۱۴۳۱۰۰۰۰۱۷	انجام خدمات متصدیان ایستگاه‌های آب و هواشناسی و اندازه‌گیری دبی و نمونه‌برداری کیفی و رسوبات بار معلق و بار کف رودخانه‌های استان بوشهر	۳ آبیاری زهکشی	۱۲ ماه	منابع داخلی	۱۴۰۴/۰۷/۰۵ ساعت ۱۰

توضیحات:
- قیمت خرید اسناد مناقصه مبلغ ۱۰/۰۰۰/۰۰۰ ریال می‌باشد که می‌بایست به‌حساب شماره IR ۶۳۰۱۰۰۰۰۴۰۰۱۱۰۳۴۰۳۰۱۸۸۱۸ به‌نام تمرکز وجوه درآمد شرکت آب منطقه‌ای بوشهر نزد بانک مرکزی جمهوری اسلامی ایران و شناسه حساب ۳۱۵۱۰۳۴۷۳۲۹۵۰۱۰۰۰۰۰۰۰۰۰۰۰۰۰۰۰ واریز و فیش واریزی را به‌صورت فیزیکی به شرکت آب منطقه‌ای بوشهر، دفتر قراردادها تحویل دهند و یا همراه با اسناد در پاکت ارزیابی کیفی قرارداده شود.
- آخرین مهلت بارگذاری مدارک به‌صورت الکترونیکی در سامانه ستاد تا ساعت ۹ صبح روز شنبه مورخ ۱۴۰۴/۰۷/۰۵ می‌باشد.
- حضور یک نفر نماینده از طرف هر یک از پیشنهاددهندگان در جلسه افتتاح پیشنهادها آزاد است.
- هزینه درج آگهی در دو نوبت به‌عهده برنده فراخوان می‌باشد.
- کلیه اسناد و مدارک ارائه شده می‌بایست به مهر (الکترونیکی) و امضای مجاز تعهد آور برسد.
- به پیشنهادات فاقد امضا، مشروط، مخدوش و پیشنهاداتی که بعد از انقضای مهلت مقرر در فراخوان واصل شود، مطلقاً ترتیب اثر داده نخواهد شد.
- مدت اعتبار پیشنهادات: ۹۰ روز

آگهی ارزیابی کیفی
نوبت‌دوم
موضوع: مناقصه شماره ۴۰۴/۱۳
شرکت ملی گاز ایران - شرکت گاز استان لرستان (سهامی خاص)
شرکت گاز استان لرستان (مناقصه‌گزار) در نظر دارد تأمین:
«گازرسانی به روستاهای چهارآب، شیخ گل و هفت چشمه (باقیمانده محور شاهیوند) شهرستان چگنی»
را از طریق مناقصه عمومی (یک مرحله‌ای) به پیمانکاران واجد صلاحیت واگذار نماید. لذا از کلیه پیمانکاران واجد صلاحیتی که تمایل به شرکت در این مناقصه را دارند، دعوت می‌گردد، به‌منظور دریافت اسناد ارزیابی کیفی از تاریخ ۱۴۰۴/۰۶/۱۸ لغایت ۱۴۰۴/۰۶/۲۵ از طریق سامانه ستاد اقدام نمایند. لازم به ذکر است کلیه مدارک خواسته شده که در سامانه تدارکات الکترونیکی دولت (ستاد) www.setadiran.ir، با شماره فراخوان ۲۰۰۴۰۹۱۳۷۸۰۰۰۰۲۷ و پایگاه ملی اطلاع‌رسانی مناقصات کشور به آدرس http://iets.mporg.ir درج گردیده را تکمیل و حداکثر تا تاریخ ۱۴۰۴/۰۷/۰۸ از طریق سامانه ستاد ارسال نمایند.
عنوان و مشخصات کلی پروژه:

ردیف	عنوان پروژه	مدت پیمان	مبلغ برآورد کار حدود (ریال)	رتبه مورد نیاز
۱	گازرسانی به روستاهای چهارآب، شیخ گل و هفت چشمه (باقیمانده محور شاهیوند) شهرستان چگنی	۲۷۰ روز	۱۵۲،۰۸۸،۸۴۹،۹۵۷ ریال	حداقل رتبه ۵ تأسیسات و تجهیزات با نفت و گاز

۱- به این پیمان در صورت وجود اعتبار و تخصیص لازم پیش پرداخت تعلق می‌گیرد
۲- محل تحویل و گشایش پیشنهادات: خرم‌آباد - میدان ۲۲ بهمن - بلوار مدیریت - شرکت گاز استان لرستان - امور قراردادها، تلفکس: ۰۶۶-۳۳۲۰۰۶۸۳
۳- محل تأمین اعتبار: منابع داخلی
۴- مدت اعتبار پیشنهادها: سه ماه می‌باشد و این مدت حداکثر برای یک بار قابل تمدید می‌باشد.
۵- شرایط شرکت‌کننده در فراخوان، داشتن شخصیت حقوقی، تجربه کافی مرتبط، توانایی تهیه و تسلیم ضمانت‌نامه، توانایی رعایت استانداردهای شرکت ملی گاز، داشتن امکانات و نیروی متخصص به اندازه کافی، رتبه‌بندی مرتبط با رعایت ظرفیت مجاز کاری، داشتن کد شناسه ملی اشخاص حقوقی و صورت‌های مالی حسابرسی شده، بازگشایی پاکات منوط به کسب حداقل امتیاز از کمیته فنی / بازرگانی طبق اسناد ارزیابی می‌باشد.
۶- داشتن کد شناسه ملی اشخاص حقوقی و ایران کد
روابط عمومی شرکت گاز استان لرستان
۱۹۹۶۵۶۹

ایران - ویژه تهران
فقط با یک تماس مشترک روزنامه ایران شوید
شماره امور مشترکین
۸۸۷۴۸۸۰۰
۰۹۰۲-۴۱۹۸۲۹۶

irannewspaper.ir

دوشنبه ۲۴ شهریور ۱۴۰۴ • سال سی‌و یکم • شماره ۸۸۳۴
• اذان ظهر ۱۱/۵۹ • اذان مغرب ۱۸/۳۰ • نیمه شب شرعی ۲۳/۱۷ • اذان صبح فردا ۰۴/۲۳ • طلوع آفتاب فردا ۰۵/۴۸

«ایران» را در صفحه‌های مجازی دنبال کنید

ایران

• **صاحب امتیاز:**
خبرگزاری جمهوری اسلامی

• **مدیر مسئول:**
صادق حسین جابری انصاری

• **سردبیر:**
هادی خسروشاهین

مؤسسه فرهنگی - مطبوعاتی ایران
• **رئیس هیأت مدیره:** صادق حسین جابری انصاری
• **مدیرعامل:** علی متقیان
• **تلفن:** ۸۸۷۶۱۷۲۰ • **نمابر:** ۸۸۷۶۱۲۵۴ • **ارتباط مردمی:** ۸۸۷۶۹۰۷۵ • **امور مشترکین:** ۸۸۷۴۸۸۰۰
• **پیامک:** ۳۰۰۰۴۵۱۲۱۳ روابط عمومی • **صندوق پستی:** ۵۳۸۸-۱۵۸۷۵
• **نشانی:** تهران خیابان خرمشهر، شماره ۲۰۸ • **توزیع:** نشر گستر امروز • **چاپ:** چاپخانه‌های همشهری
• **سازمان آگهی‌های روزنامه ایران:** دارنده گواهینامه ایزو ۹۰۰۱ از شرکت NISCERT
• **پذیرش سازمان آگهی‌ها:** ۱۸۷۷ • **انتشارات مؤسسه فرهنگی- مطبوعاتی ایران:** ۸۸۵۰۴۱۱۳

سخن روز

امام صادق (ع):
خداوند در پی یاری مؤمن است تا وقتی که مؤمن در پی یاری برادر خویش است.

بحارالانوار، ج ۷۴، ص ۳۲۲

برای پلتفرم محتوای اثر مهم نیست، دیده شدن مهم است

نقل قول

پیش از شروع پخش «زخم‌کاری» صفحه اینستاگرامم را بستم، چراکه حوصله شلوغی و سؤال و جواب را نداشتم. می‌دانید چه اتفاقی افتاد؟ «زخم‌کاری» سال ۱۳۹۷ پخش شد و من تا زمان تولید سریال «جزر و مد»، یعنی ۷ سال بعد یک تماس هم از پلتفرم نداشتم. چرا؟ چون آنچه برای پلتفرم اهمیت دارد، فالوئر است. چون فالوئرهای من نوعی هستند که برای دیدن سریالِ من از پلتفرم، هزینه اشتراک پرداخت می‌کنند. کاری که پلتفرم انجام می‌دهد این است. پلتفرم می‌گوید محتوای اثر مهم نیست، دیده شدن تو مهم است. دیده شدنی که باعث شود فروش من بیشتر شود. ضربانی ضدِ ریتمِ خلق هنر. من با این طرز تفکر همیشه مخالف بوده‌ام و هنوز هم مخالفم. وارد متن و محتوا و کیفیت آثار پلتفرم نمی‌شوم چون عمده مسأله‌شان به نظر من، مشکل فیلمنامه است.

از صحبت‌های سعید چنگیزیان با خبرآنلاین

وعده دوباره شجریان در میدان آزادی

همایون شجریان در اولین اظهارنظر بعد از لغو کنسرت خیابانی‌اش در میدان آزادی از ماندن آرزوی این اجرا بر دلش گفته و قول داده که این کنسرت بالاخره روزی برگزار شود. او پس از اجرای کنسرت دوبی در گفت‌وگوی ویدیویی با بیلبورد می‌گوید: «این که برنامه کنسرت خیابانی در تهران اجازه اجرا گرفت بسیار خوشحال شدم و با خودم گفتم حتماً خیریتی بوده است که قبل از اجرای دوبی اتفاق بیفتد. متأسفانه نشد و ما به قول معروف آرزو به دل ماندیم اما یک روزی بالاخره این کنسرت برگزار خواهد شد.»/ ایسنا

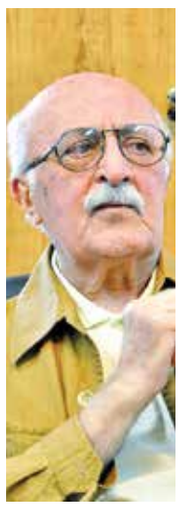

مرور آثار کامران شیردل در موزه سینما

چند فیلم برجسته از کامران شیردل، یکی از مستندسازان سینمای ایران، دوشنبه ۲۴ شهریورماه ۱۴۰۴، در سالن فردوس به نمایش در می‌آید. این نمایش‌ها در راستای گرامیداشت آثار این فیلمساز تأثیرگذار و همراه با نگاه تحلیلی به سینمای مستند ایران برگزار می‌شود. این برنامه شامل نمایش فیلم‌های «آیینه‌ها»، «تنهایی اول»، «ندامتگاه (زندان زنان)» و «قلعه» است. همچنین، ویدیوهایی از این مستندساز به همراه گفت‌وگو با پیروز کلانتری است. این برنامه روز دوشنبه ساعت ۱۸ برگزار می‌شود و حضور برای عموم آزاد و رایگان است./ روابط عمومی موزه سینما

بازدید سخنگوی دولت از خانه سینما

فاطمه مهاجرانی سخنگوی دولت با جمعی از فیلمسازان، بازیگران و مدیران خانه سینما گفت‌وگو کرد و پای سخنان و دغدغه‌های آنان نشست. به نظر می‌رسد با توجه به تغییر و تحولات تازه ای که با انتخاب هیئت مدیره خانه سینما رخ داده این جلسه برای حل مشکلات صنفی سینماگران تشکیل شده است. همایون اسعدیان، مدیرعامل و فریبا کوثری، حبیب اسماعیلی، علی لقمانی، علیرضا نجف‌زاده و علیرضا حسینی اعضای هیأت رئیسه خانه سینما از جمله سینماگران حاضر در این دیدار بودند./ایرنا

نگاره

زمین زخمی بی آبی است

طراح: فادی ابوحسن

بار دیگر کارزارِ انتخاب فیلم برای اسکار!

یادداشت

محبوبه محمدی
روزنامه‌نگار

الف: سینمای ایران به واسطه جایگاهش در منطقه و جهان، حضور پررنگی در رویدادهای مختلف سینمایی داشته است. در واقع این رویدادها اسبابی شدند تا سینمای ایران هر چه بیشتر محور توجهات قرار بگیرد، آن هم به یک دلیل ساده: اسکار یکی از مهم‌ترین مراسم‌هایی است که توانسته بیش از پیش به دیده شدن سینمای ایران در جهان کمک کند.

حتی معرفی فیلم به این مراسم هم یکی از موفقیت‌های عوامل سازنده و نشانه‌ای بر کیفیت اثر محسوب می‌شود.

حالا در آستانه روز سینما و نزدیک شدن به انتخاب و معرفی نماینده سینمای ایران به مراسم اسکار، باز حرف و حدیث‌ها در این‌باره بالا گرفته است.

در حال حاضر یکی از دغدغه‌های برخی از سینماگران و به تبع آن علاقه‌مندان این هنر، انتخاب فیلم برای این رویداد بوده است. در چند ماه گذشته، حواشی، شایعات، گمانه‌زنی‌ها و اساساً فرآیند انتخاب فیلم برای مراسم اسکار، بهترین سوژه برای انواع و اقسام تحلیل موافقان و مخالفان در رسانه‌ها بوده است. امسال هم با نزدیک شدن به زمان انتخاب فیلم برای این مراسم، دوباره تنور حواشی، شایعات و گمانه‌زنی‌ها داغ شده است، با این تفاوت که امسال با توجه به شرایط، تلاش شده مرجعیت بنیاد سینمایی فارابی را برای انتخاب فیلم زیر سؤال ببرند؛ در حالی که سازوکار پیش‌بینی شده و مدون در طول چند دهه گذشته برای انتخاب فیلم، توانسته نظرات متکثر و بعضاً متفاوت اهالی سینما و حاکمیت را تجمیع و تأمین کند.

اگرچه در این سال‌ها مسائل دیگری چون زمزمه حضور آثار زیرزمینی که خارج از قواعد مرسوم کشور تولید شده‌اند و فشار رسانه‌ای و هجمه همه‌جانبه برای معرفی این‌گونه آثار به مراسم اسکار شدت گرفته است، اما لزوم تبعیت از قانون و حفظ منافع و مصالح اهالی سینما بیش از پیش ایجاب می‌کند که انتخاب فیلم برای مراسم اسکار از مبانی قانونی و مورد تأیید اهالی سینما پیش رود.

ب: انتشار اطلاعیه خانه سینما و کنار کشیدن از کار انتخاب فیلم برای مراسم اسکار، بیش از هر چیز «تمامیت‌خواهی» و «مخالفت با تکثرگرایی و قانون‌گرایی» را به اذهان متبادر می‌کند وگرنه همه می‌دانند که در انتخاب فیلم برای مراسم اسکار همچنان نمایندگان خانه سینما حضور فعالی دارند.

اما اینکه قرار است با یک دستورالعمل از پیش تعیین شده، نقش و کارکرد یک نهاد قانونی را در حوزه امور فرهنگی آن هم در این ابعاد برنتابیم و یکسره نادیده بگیریم، ابتدای راهی است که ما را هرگز به منزل نخواهد رساند.

واقعیت این است که نمی‌توان تجربه سال‌های متمادی و تأثیر و نقش تعیین‌کننده بنیاد سینمایی فارابی را در این فرآیند نادیده بگیریم. اینکه بخواهیم به یکباره و بدون توجه به واقعیات، همه چیز طبق منویات عده‌ای پیش رود، اسمش هر چه باشد، وفاق و همراهی نیست، در حالی که در موقعیت کنونی، بر خلاف محتویات نامه خانه سینما، مجموعه خانواده سینما بیش از هر زمان دیگری به همدلی و حفظ آرامش نیازمند است.

اینکه خانه سینما به نحوه انتخاب فیلم برای اسکار واکنش نشان می‌دهد خیلی هم خوب است، اما برخی واکنش‌ها صرفاً به مخدوش شدن صحنه و تشدید سوءتفاهم‌ها ختم می‌شود و فرصتی ایجاد می‌کند تا فرصت‌طلبان قدم پیش گذارند و اهداف خود را پیش ببرند.

ج: از این مهم بگذریم که در اطلاعیه خانه سینما بجز اینکه تقاضای جدایی از هیأت انتخاب فیلم برای اسکار شده، همزمان خواستار حضور نمایندگان خود نیز در این کمیته شده است.

در پاسخ به این وضعیت عجیب و غریبی که خانه سینما خود را در آن قرار داده، رائد فریدزاده، رئیس سازمان سینمایی در مصاحبه‌ای به ایسنا گفته است: «نهاد مورد تأیید آکادمی اسکار و جایی که مسئولیت معرفی فیلم را بر عهده دارد، بنیاد سینمایی فارابی است. برای آکادمی هم مهم این است که روند انتخاب با مشارکت اعضای صنف و فعالان صنعت سینما پیش برده شود.

البته باید تلاش کنیم این فضای تحریمی سیاسی با گفت‌وگو باز شود که این هم به خانه سینما برمی‌گردد. با این حال درباره برخوردهای سیاسی با تولیدات داخلی سینمای ایران، واقعیت این است که جشنواره‌های خارجی اگرچه به طور رسمی نوع نگاه و بازخورد خود را نسبت به فیلم‌های ایرانی اعلام نکرده‌اند اما در عمل نتایج و برخوردها را می‌توان به وضوح مشاهده کرد.» فریدزاده البته به یک موضوع مهم دیگر هم در این مصاحبه اشاره می‌کند: «بنیاد سینمایی فارابی طی این سال‌ها توانسته جایگاه سینمای ایران را در اسکار حفظ کند و این کار کمی نیست.

اگر این بنیاد بی‌طرفانه برخورد نمی‌کرد و به دنبال تحمیل رأی خود بود، مطمئن باشید این فرآیند سال‌ها قبل متوقف می‌شد.

این اعتماد و این جایگاه، در فرآیند بین‌المللی و در یک آمد و شد حفظ شده که طی سالیان با زحمات و ممارست مدیران قبلی و همکاران سینمایی محقق شده و همچون یک میراث ملی برای سینمای ماست اما متأسفانه گاهی با کج‌فهمی‌ها این میراث را به خطر می‌اندازیم.»

سینمای ما آنقدر مسائل مهم و حیاتی دارد و خانه سینما باید در اسرع وقت و با فوریت و جدیت به آنها رسیدگی کند که راه انداختن مجادله نحوه انتخاب فیلم برای اسکار مطلقاً در آن جایگاهی ندارد.

نگاهی به وضعیت اهالی خانواده سینما و تلاش برای تحقق خواسته‌های واقعی آنها می‌تواند دوران متفاوتی را برای مدیران خانه سینما رقم بزند.

> سینمای ما آنقدر مسائل مهم و حیاتی دارد و خانه سینما باید در اسرع وقت و با فوریت و جدیت به آنها رسیدگی کند که راه انداختن مجادله نحوه انتخاب فیلم برای اسکار مطلقاً در آن جایگاهی ندارد

یادداشت

«پیر پسر» و سکوی اسکار

رضا صائمی
دبیر گروه فرهنگی

انتخاب فیلم به عنوان نماینده سینمای ایران برای معرفی به اسکار، همواره یک انتخاب چالش برانگیز بوده است. بدیهی است بخشی از این مناقشه به نسبیت زیبایی‌شناسی امر هنری برمی‌گردد که در آن تضارب سلیقه‌ها و ذائقه‌ها به تنوع استدلال‌ها در انتخاب فیلم برگزیده می‌شود. اما در کنار این سویه‌های ذوقی، باید به مناسبات و مختصات مراسم اسکار هم التفات و التزام داشت تا فیلمی برای اسکار انتخاب شود که با توجه به شاخص‌های اسکار، از شانس بیشتری برای موفقیت برخوردار باشد.

واقعیت این است که انتخاب فیلم ایرانی برای حضور در اسکار، سینما را به مثابه دیپلماسی فرهنگی، بازتعریف کرده که صرفاً یک رخداد ویژه هنری و سینمایی نیست، بلکه به تصویر جهانی از جایگاه ایران در اذهان عمومی دنیا شکل داده و منزلت تمدنی ما را رقم می‌زند. بنابراین هر فیلمی که از شاخص و شانس بیشتری برای کسب این افتخار برخوردار باشد، برای انتخاب واجد اعتبار خواهد بود، بدون اینکه آیا ما آن فیلم را در سلیقه فردی خود می‌پسندیم یا نه.

از این منظر به نظر می‌رسد در میان نامزدهای احتمالی فیلم اسکار، امسال فیلم «پیر پسر» شایستگی بیشتری برای این انتخاب دارد. فیلمی که توانسته نظر طیف وسیعی از منتقدان و مخاطبان سینمای خودمان را جلب کند، از احتمال بیشتری برخوردار است تا مورد توجه مخاطبان جهانی هم قرار بگیرد.

چنانکه چنین اتفاقی برای فیلم «جدایی نادر از سیمین» هم رخ داد و به عنوان یک تجربه موفق می‌تواند معیار باشد. از منظر تکنیکی هم فیلم واجد روایت سینمایی منسجم، دارای استانداردهای جهانی و قابلیت بین‌المللی شدن است که از مؤلفه‌های مهمی برای موفقیت در اسکار به شمار می‌رود. این اثر را می‌توان به عنوان فیلمی متفاوت از سینمای ایران و متمایز از فیلم‌هایی که تاکنون از ایران در جشنواره‌های جهانی حضور داشته، دید که می‌تواند یک امتیاز برای فیلم «پیر پسر» باشد. با اینکه این فیلم یک برگ برنده دیگر هم دارد و آن هم بازی درخشان حسن پورشیرازی است که می‌تواند چشم تماشاگران اسکار را خیره کند و این بار یک بازی شگفت‌انگیز و قدرتمند از یک بازیگر ایرانی را مورد توجه جهانی قرار بدهد.

از سوی دیگر قرارداد پخش این اثر ارزشمند با شرکت مطرح «گلس هاوس» در کالیفرنیا امضا شده است؛ شرکتی که در عرصه بین‌المللی به عنوان یکی از برترین‌های حوزه پخش فیلم شناخته می‌شود و این یک امتیاز بسیار مهم برای موفقیت در اسکار است. کارشناسان این شرکت پس از تماشای «پیر پسر» اعتقاد دارند که این فیلم، در صورت حضور در رقابت اسکار، شانس بالایی برای درخشش دارد. این نگاه مثبت نشان می‌دهد که فیلم توانسته پیام‌های عمیق و احساسات انسانی را به خوبی منتقل و توجه جهانیان را نیز جلب کند.

پیش از این، «پیر پسر» موفق به کسب جایزه بزرگ در جشنواره معتبر روتردام شده است، که نشان از کیفیت و جذابیت اثر دارد. با توجه به این شرایط و شاخص‌ها به نظر می‌رسد فیلم «پیر پسر» به کارگردانی اکتای براهنی، شانس بیشتری دارد تا در سکوی اسکار بدرخشد.

در نشست خبری «نشان عکس مطبوعاتی» مطرح شد

عکاسی خبری بخشی از تاریخ این کشور است

عکس: لیلا ابراهیمی

> نشان عکس سال مطبوعاتی ایران در ژانرهای مختلف برگزار می‌شود و عکاسان آثار سال گذشته خود را انتخاب کرده و براساس ژانر مورد نظر داوری می‌شوند

گزارش

گروه فرهنگی/ نشست خبری و رونمایی از پوستر هفتمین دوره اعطای «نشان عکس سال مطبوعاتی ایران» پس از دو سال وقفه در خانه هنرمندان ایران برگزار شد.

در این نشست درباره برنامه‌های هفتمین دوره اعطای «نشان عکس سال مطبوعاتی ایران»، علت وقفه دوساله این رویداد و موانعی که برای حضور عکاسان در جنگ دوازده روزه ایران و اسرائیل بود مطالبی بیان شد.

حمید فروتن، رئیس هیأت مدیره انجمن عکاسان مطبوعاتی در این نشست خبری با بیان اینکه این رویداد به یک برند تبدیل شده است به‌گونه‌ای که هر ساله و با آغاز سال جدید، دوستان درباره تاریخ برگزاری دوره تازه آن پرس‌وجو می‌کنند، گفت: «عکاسان عضو انجمن همواره با ما همکاری داشته و آثار خود را ارسال می‌کنند.»

فروتن ادامه داد: «نشان عکس سال مطبوعاتی ایران در ژانرهای مختلف برگزار می‌شود و عکاسان آثار سال گذشته خود را انتخاب کرده و براساس ژانر مورد نظر داوری می‌شوند. چهارشنبه ساعت ۱۶ در همین مکان برنامه آغاز خواهد شد؛ ابتدا عکس یادگاری گرفته می‌شود و سپس مراسم با حضور پیشکسوتان و برخی مسئولان مرتبط آغاز خواهد شد.» او تأکید کرد: «وظیفه عکاسان مطبوعاتی ثبت وقایع تاریخی، چه خوب و چه بد و حتی بحران‌هاست. آنها باید امکان فعالیت و تأمین معیشت داشته باشند و امیدواریم روزبه‌روز شرایط بهتر شود. یکی از اقدامات مهم انجمن، اهدای نشان سال است.»

عکاسی خبری هنوز به رسمیت شناخته نشده است

«سجاد صفری» نایب رئیس انجمن صنفی عکاسان مطبوعاتی نیز درباره وقفه دوساله برگزاری رویداد توضیح داد: ««نشان» رویدادی است که هر سال عکس‌های سال قبل را داوری می‌کند. اما به دلیل وقایع سال ۱۴۰۱، به عکاسان اجازه کار داده نشد و تصمیم گرفتیم جشنواره را برگزار نکنیم. در سال ۱۴۰۳ نیز با مشکلات مالی و حجم بالای اخبار مواجه بودیم، بنابراین عکس‌های سال‌های ۱۴۰۲ و ۱۴۰۳ به‌صورت مشترک داوری خواهد شد.»

او با اشاره به نقش عکاسان در بحران‌ها گفت: «وقتی کشور مورد حمله قرار گرفت، عکاسان مطبوعاتی اولین افرادی بودند که در صحنه حاضر شدند و حتی پیش از نیروهای امدادی به محل حادثه رفتند. با این حال، در بسیاری موارد اولین مانع کار عکاسان همان افرادی بودند که باید اجازه حضور می‌دادند. متأسفانه حتی تعدادی از همکاران بازداشت شدند که انجمن پیگیر وضعیت آنها شد. عکاسی خبری هنوز به رسمیت شناخته نشده است و عکاسان به جای حمایت، با برخوردهای نامناسب و بازداشت روبه‌رو می‌شوند.»

صفری درباره اجازه ندادن حضور عکاسان در روز حمله به صداوسیما گفت: «درحالی‌که همزمان لایو این اتفاق پخش می‌شد. پس از پایان بحران از ما عکس می‌خواهند و نمایشگاه برگزار می‌کنند، اما وقتی اجازه کار داده نمی‌شود، چگونه می‌توان چنین انتظاری داشت؟ همان عکس‌هایی هم که ثبت شد با سختی و مشکلات فراوان به دست آمد.»

نبوداشتیاق برای اسپانسرینگ در این حوزه

«صبا طاهریان»، دبیر جشنواره نیز درباره نحوه برگزاری هفتمین دوره اعطای «نشان عکس سال مطبوعاتی ایران» گفت: «فراخوان اوایل اردیبهشت منتشر و مهلت آن تا سوم خرداد تمدید شد. در جلسه داوری سه نفر منتخب و یک نفر به‌عنوان برگزیده انتخاب شدند.»

او ادامه داد: «ما به‌دنبال جذب شرکت‌ها و سازمان‌های خصوصی به‌عنوان اسپانسر رفتیم اما با وجود مسئولیت اجتماعی، تمایلی به حمایت از عکاسی مطبوعات نشان ندادند. درحالی‌که باید فرهنگ‌سازی کنیم که عکاسی خبری بخشی از تاریخ این کشور است و بعدها به‌عنوان سند به آن مراجعه می‌شود. امیدوارم در آینده همانند سایر حوزه‌های هنری بتوانیم در این حوزه نیز اسپانسرهای جدی داشته باشیم.»

مرتضی فرج‌آبادی، گرافیست و عکاس که طراحی پوستر این رویداد را بر عهده داشت درباره این پوستر توضیح داد: «پوستر مفهوم یا ایده خاصی نداشت؛ عکس انتخابی با تأکید بخش اجرایی بر موضوع صلح بود. باتوجه به شرایط کشور، تصمیم گرفتیم نمادی از صلح را انتخاب کنیم؛ بر این اساس عکسی از نازنین همایون‌پور انتخاب شد. در طراحی پوستر نیز از همان رنگ‌های طبیعی عکس استفاده کردم. امیدوارم این تصویر نوید آرامش برای ایران نیز باشد.» در این مراسم با حضور محمد صیاد و جهانگیر رزمی‌دو پیشکسوت عکاسی مطبوعاتی، پوستر هفتمین دوره اعطای نشان عکس سال مطبوعاتی ایران رونمایی شد.