ایران

• یکشنبه ۲۳ شهریور ۱۴۰۴
• ۲۱ ربیع‌الاول ۱۴۴۷
• ۱۴ سپتامبر ۲۰۲۵
• سال سی‌ویکم
• شماره ۸۸۳۳
• ۲۰ صفحه
• قیمت در سراسر کشور: ۱۰۰۰۰ تومان

Iran Newspaper
ISSN1027-1449
Keytitle: IRAN (Tehran)
irannewspaper.ir

ابهام‌زدایی معاون سیاسی وزارت کشور از یک نگرانی

هدف تفویض اختیارات تقویت نظام اجرایی است نه فدرالیسم

زنان استاندار می‌شوند
طرح جدید برپایی تجمعات در دستور کار قرار گرفت

۳ ۱۵

سه عضو کابینه در گفت‌وگو با «ایران» گام‌های اصلاحی دولت را تشریح کردند

حرکت دولت در مسیر اصلاح بودجه، حقوق و دستمزد

پورمحمدی: شفافیت بودجه با جداول به جای تبصره‌ها تأمین می‌شود | **رفیع‌زاده:** نظام دستمزد بدون کاهش حقوق اصلاح می‌شود | **تقوی‌نژاد:** عواید واردات کالاهای لوکس صرف تأمین معیشت مردم می‌شود

۳

عکس: Leader.ir

«ایران» دلایل حمایت‌های مکرر رهبر فرزانه انقلاب از رئیس جمهوری را بررسی می کند

نقشه راه کنش ملی برای کنشگران سیاسی

صاحب‌نظران سیاسی پیام‌ها و معانی رهنمودهای رهبر انقلاب درباره ضرورت پشتیبانی از مسعود پزشکیان را مورد ارزیابی و تحلیل قرار دادند

۲

تحلیلگران مصری در یادداشت‌هایی برای «ایران» ارزیابی کردند

چشم‌انداز ابتکار دیپلماتیک قاهره

احمد لاشین
استاد مطالعات ایران در دانشگاه عین‌الشمس قاهره

محمد جمال
پژوهشگر امور بین‌الملل

حسین هریدی
معاون پیشین وزیر امور خارجه مصر

۴

معاون سازمان زمین شناسی راهکارهای فوری مواجهه با فرونشست را مطرح کرد

مدیریت مصرف آب پایدار سازی زمین

۱۶

به‌مناسبت انتخاب «باشو، غریبه کوچک» به‌عنوان بهترین فیلم ترمیم‌شده جشنواره ونیز ۲۰۲۵

نمایش یک واریته فرهنگی به زبان سینما

۱۹

«ایران» اظهارات اخیر رئیس جمهوری درباره ضرورت کوچک‌سازی دولت را مورد واکاوی قرار داد

رژیم اداری برای دولت متورم

۷

مرکز پژوهش‌های مجلس به این سؤال پاسخ داده که چرا مکانیسم ماشه اقتصاد ایران را زمین نمی‌زند؟

اسنپ‌بک؛ نه بی‌تأثیر نه زلزله اقتصادی

۸

تأکید سخنگوی کمیسیون آموزش، تحقیقات و فناوری مجلس بر یک طرح در حال بررسی در مجلس

مخالفت آموزش و پرورش با کاهش سن ورود به مدرسه

۶

چرا ۴۰ ساله‌های امروز جوان‌تر از نسل‌های پیشین به نظر می‌رسند؟

تغییر مرزهای پیری در جامعه مدرن

۱۸

یادداشت

سفر بدون طمطراق؛ یک روز با پزشک جمهور

مسعود امامی یگانه
استاندار اردبیل

در روزگاری که بسیاری از سفرهای دولتی با تشریفات سنگین، کاروان‌های پر زرق و برق و نمایش‌های رسانه‌ای همراه می‌شد، ورود بی‌سر و صدای رئیس‌جمهوری به اردبیل در ساعت ۲۲ چهارشنبه ۱۹ شهریور، آن هم از مسیر زمینی و با هیأتی محدود، حامل پیامی متفاوت بود. این سفر با سکوتی پرمعنا و بدون طمطراق و تشریفات رسمی آغاز شد که علی‌رغم سادگی فریاد همدلی، وفاق و تعهد را به همراه داشت.

آنچه این سفر را از دیگر سفرهای گذشته رؤسای دولت‌ها به استان‌ها متمایز می‌کرد، در کنار سادگی و بی‌هزینه بودن، عمق مصوبات، گستره گفت‌وگوها و تلنگرهای اصلاح‌گرانه‌ای بود که در واپسین نشست رسمی سفر در سالن شهید رجایی استانداری اردبیل به صراحت بیان شد.

با این اوصاف اولین ساعات صبح پنجشنبه، رئیس‌جمهوری در جلسه‌ای با محور عدالت آموزشی حاضر شد و نشستی تحت عنوان توسعه عدالت آموزشی با محوریت آموزش‌وپرورش و نهضت مدرسه‌سازی برگزار شد. این جلسه، نقطه آغاز گفت‌وگویی بود که در ادامه با فعالان اقتصادی، سیاسی، فرهنگی و اجتماعی استان ادامه یافت؛ گفت‌وگوها و بحث‌هایی که هر یک، بخشی از پازل توسعه و پیشرفت استان را تکمیل می‌کردند. در نشست با سرمایه‌گذاران، دکتر پزشکیان به لزوم اعتمادسازی و حمایت از تولید و همکاری همه جانبه سرمایه‌گذاران بخش خصوصی و دولت تأکید کرد و در جمع فعالان سیاسی با گرایش‌های مختلف فکری نیز بر هم‌افزایی ملی تأکید کرد و از در کنار هم مسالمت‌آمیز زیستن سخن گفت و وفاق و وفاداری مردم را در جنگ تحمیلی و حمله رژیم صهیونیستی به ایران معنی کرد و گفت باید به مردم برگردیم.

رئیس‌جمهوری به درددل نمایندگان بخش فرهنگ و مؤسسه‌های مردم نهاد و دغدغه‌های نهادهای اجتماعی گوش سپرد و به آنها با صمیمیت پاسخ داد. به جرأت می‌توان اذعان کرد اردبیل به‌عنوان یک استان، دارای نماد فرهنگی و اجتماعی و خاستگاه مذهب تشیع در تارک کشور نمایان است.

اما نقطه اوج این سفر، نشست شورای برنامه‌ریزی و توسعه استان بود که با حضور رئیس‌جمهوری، معاون اجرایی و رئیس دفتر رئیس‌جمهور، استاندار اردبیل، امام جمعه اردبیل، نمایندگان استان در مجلس شورای اسلامی و مدیران دستگاه‌های اجرایی برگزار شد. در این جلسه با اعلام مصوبات، من نیز در مقام استاندار ۸۰ هزار میلیارد تومان اعتبار تصویب شده را از برکات سفر رئیس‌جمهوری به استان اردبیل عنوان کردم. در ادامه رئیس‌جمهوری با لحنی بی‌پرده، از ضرورت اصلاح ساختارهای ناکارآمد سخن گفت و تأکید کرد که «باید خودمان را اصلاح کنیم.» دکتر پزشکیان همچنین با بیان اینکه «مردم ما هوشیار هستند؛ ما هم به‌عنوان مسئول باید هوشیار باشیم»، این‌طور سخنان خود را پی گرفت که «مجلس باید به دولت کمک کند؛ سران قوا انسجام بسیار خوبی با هم دارند. اگر می‌خواهیم مشکل مردم حل شود، نباید برایشان تورم ایجاد کنیم.» در همین نشست، آیت‌الله سیدحسن عاملی امام جمعه اردبیل و نمایندگان استان در مجلس شورای اسلامی با صراحت و دلسوزی، دغدغه‌های مردم را بازگو کردند و از مشکلات زیرساختی و معیشتی گرفته تا مطالبات فرهنگی، اقتصادی و عمرانی گفتند. اما سخنان رئیس‌جمهوری با محوریت وفاق و همدلی و دلسوزی، بسیار حائز اهمیت بود و این هم‌صدایی میان دولت، مجلس و نهادهای دینی، نشانه‌ای از بلوغ گفت‌وگوی ملی و هم‌افزایی برای توسعه را به نمایش گذاشت.

البته دستاوردهای سفر بدون طمطراق و بی‌آلایش رئیس‌جمهوری مردمی به اردبیل مصوباتی در پی داشت که در سوابق استان کم سابقه است. برخی از این دستاوردها را می‌توان این‌طور برشمرد:

- تصویب ۷۹ هزار میلیارد تومان در قالب اعتبار دولتی، تسهیلات بانکی و جذب سرمایه‌گذاری برای استان اردبیل
- تخصیص ۲۰ هزار میلیارد تومان اعتبار عمرانی برای پروژه‌های نیمه‌تمام در حوزه‌های مواصلاتی، راه‌آهن، زیرساخت‌های صنعتی، درمانی، آموزشی، ورزشی، دانشگاهی، آب‌رسانی و فاضلاب.
- تصویب ۴۶ هزار میلیارد تومان سرمایه‌گذاری برای ۲۲ طرح اقتصادی با ظرفیت اشتغال‌زایی ۱۰ هزار نفر در حوزه‌های کشاورزی، گردشگری، صنعت، معدن و دانش‌بنیان.
- تصویب ۱۳هزار میلیارد و ۵۰۰میلیون تومان تسهیلات بانکی از طریق ۱۹ بانک دولتی و خصوصی برای طرح‌های پیشران اقتصادی و خدماتی استان.

از جمله این طرح‌ها می‌توان به احداث گلخانه‌های مدرن شیشه‌ای، مجتمع‌های گردشگری، هتل پنج‌ستاره، صنایع تبدیلی، مجتمع گاوشیری، پروژه‌های انرژی تجدیدپذیر و تولید محصولات پتروپالایشی اشاره کرد. دو مورد تفاهمنامه نیز در نشست اقتصادی به امضا رسید.

این مصوبات در سایه پیگیری‌های شبانه‌روزی تیم اقتصادی، سیاسی و عمرانی مجموعه استانداری و مدیران دستگاه‌های اجرایی و نمایندگان استان به ثمر نشست که با شناخت ظرفیت‌های استان و طرح مطالبات منطقه، به مصوباتی از محل اعتبارات ملی در سفر رئیس جمهوری محترم به استان تبدیل شد.

رئیس‌جمهوری در ادامه برنامه‌های سفر خود به اردبیل در گفت‌وگوی زنده تلویزیونی یک روز پر مشغله را با تشریح برنامه‌ریزی گسترده دولت برای توسعه انرژی‌های تجدیدپذیر به پایان برد. دکتر پزشکیان در این برنامه گفت: «بیش از هزار مگاوات پنل خورشیدی در کشور نصب شده و بیش از ۲ هزار مگاوات دیگر نیز در حال نصب است.» بنا بر اعلام رئیس‌جمهوری «برنامه دولت، استفاده از ۷۰ هزار مگاوات پنل خورشیدی در کشور است که ۳۰ هزار مگاوات آن در مرحله اجرایی‌شدن قرار دارد. سهم استان اردبیل از نهضت مدرسه‌سازی و نصب انرژی‌های تجدید پذیر قابل قبول بوده که در آینده برای توسعه آن برنامه‌ریزی لازم را خواهیم داشت.» با این اوصاف سفر دکتر پزشکیان به استان اردبیل، مایه خرسندی مردم و نقطه عطفی در مسیر توسعه، امیدآفرینی و احیای ظرفیت‌های نهفته خطه دارالارشاد اردبیل به‌شمار می‌آید تا در سایه این حضور، گام‌های بلندتری در مسیر عمران، اشتغالزایی و عدالت اجتماعی برداشته شود؛ از راه‌آهن و زیرساخت‌های صنعتی گرفته تا توسعه مراکز درمانی، آموزشی و گردشگری. این سفر نوید بخش تحولی همه‌جانبه است؛ تحولی که با همت مردم، همراهی مسئولان و حمایت دولت به ثمر خواهد نشست. ما براین باوریم که این سفر پاسخی با ارزش به مطالبات دیرینه مردم استان و سرآغاز فصلی نو در حکمرانی مبتنی بر عدالت، کارآمدی و مشارکت مردمی خواهد بود.

وزیر تعاون، کار و رفاه اجتماعی در گفت‌وگو با وزیر کار قطر:

حمله به قطر امتداد حمله به غزه است

وزیر تعاون، کار و رفاه اجتماعی کشورمان در پاسخ به دعوت وزیر کار قطر برای حضور در نشست «توسعه اجتماعی» سازمان ملل در شهر دوحه پایتخت این کشور، بر تبدیل این نشست به عنوان مطالبه‌ای علیه جنگ افروزان جهانی رژیم غاصب صهیونیستی تأکید کرد. به گزارش «ایران» احمد میدری در پاسخ به «صمیخ المری» همتای قطری خود، «حمله ظالمانه و غیرقانونی رژیم صهیونیستی به خاک قطر» را محکوم کرد و افزود: «یقین دارم استقلال، امنیت و عزت قطر همچون گذشته از هر خطر مصون است. حمله به قطر امتداد حمله به غزه، لبنان، سوریه و ایران و بخشی از پروژه نظام سلطه است.»

وزیر رفاه کشورمان با بیان اینکه «رژیم صهیونیستی و حامیان او تنها کودکان و مردم بی‌پناه را هدف قرار نداده‌اند و تنها نسل‌کشی نمی‌کنند، بلکه ویرانگر تمدن‌های کهن بشری در این منطقه و جهان هستند»، اظهارکرد: «پروژه آنها حاکمیت ترس بر جهان است. در مقابل این پروژه ضد بشری باید همه متحد شویم و از هر فرصتی برای خنثی‌سازی آن و برقراری صلح تلاش کنیم.»

وزیر رفاه کشورمان در همین راستا تأکید کرد: «اجلاس جهانی ۱۳ آبان در دوحه، بدون تردید یکی از این فرصت‌هاست. رؤسای کشورها و وزرای کار را در دوحه فراخوانده‌اید که در مورد توسعه اجتماعی سخن بگویند. توسعه اجتماعی و همه اهداف زیبای این نشست می‌تواند نقش تزویر و پوشاندن زشتی‌های نظام سلطه جهانی داشته باشد یا گامی مهم برای تغییر شرایط موجود بردارد. اکنون دیگر مشخص شده است توسعه اجتماعی، کار شایسته و همه حرف‌های زیبای سازمان بین‌المللی بدون صلح پایدار غیرممکن است.»

وی با بیان اینکه «می توانیم این نشست بین‌المللی را بر خلاف نشست‌های مرسوم تبدیل به مطالبه‌ای علیه جنگ افروزان جهانی بسازیم»، تصریح کرد: «ما قدرت زیادی برای اصلاح نظام جهانی و برقراری صلح پایدار داریم. اگر کشورهای این منطقه بخواهند می‌توانند هزینه جنگ را بشدت افزایش دهند. چرا کشتن کودکان و تجاوز علیه کشورها هیچ هزینه‌ای ندارد؟ هزینه‌های تسلیحاتی و جنگ برای آنها رونق اقتصادی به ارمغان می‌آورد. آنها با فروش تسلیحات کارخانه‌های خود را رونق می‌بخشند و از دام رکود رها می‌شوند، اما برای سایر مردم جهان مرگ و ویرانی به وجود می‌آورند.»

میدری با طرح این سؤال که «چند نقطه از جهان همچون کشورهای خلیج فارس این همه ظرفیت‌های جهانی دارد؟»، خطاب به همتای قطری خود نوشت: «ما می‌توانیم از ظرفیت‌های انرژی و

ژئوپلیتیک خود برای افزایش هزینه‌های جنگ استفاده کنیم.»

وی گفت: «آنچه بیشتر به حوزه من و شما به عنوان وزرای کار مرتبط است، افزایش تعاملات اقتصادی و نیروی کار است. در دوره باستان پدران ما با ایجاد هلال حاصلخیز (الهلال الخصیب) اولین بازار بین‌المللی را از شمال آفریقا تا جنوب ایران بوجود آوردند، امروز نیز باید به سرمایه‌گذاری متقابل و افزایش تعاملات اقتصادی درون منطقه‌ای بپردازیم. اگر آنها برای جنگ‌افروزی متحد شده‌اند، چرا ما برای برقراری صلح متحد نشویم و چه کسی نقش قطر و کشورهای این منطقه در ایجاد صلح و تغییر نظم پوسیده و خونین کنونی را نمی‌داند؟»

وزیر رفاه کشورمان در پایان تأکید کرد: «اجلاس ۱۳ آبان فرصتی برای اصلاح این نظام است. مجدداً این حمله را محکوم می‌کنم و آرزوی توفیق روزافزون از خداوند متعال برای مردم و مسئولان قطر را خواهانم.»

بدون روتوش

محمدمحسن فایضی
کارشناس مسائل فلسطین

چالش میانجی بودن برای تل‌آویو!

تعجب‌برانگیز است که فاصله میان اهدای مدال ویژه سازمان سیا به نام «جرج تنت» به رئیس سازمان اطلاعات قطر و کشته نشدن یکی از افراد نزدیک به نخست‌وزیر و مسئول پرونده روابط قطر و اسرائیل توسط بمب‌های اسرائیلی با خوش‌شانسی، تنها حدود ۱۳ ماه است؛ چیزی که می‌توان آن را چالش میانجی شدن در میانه بزرگ‌ترین جنگ قرن اخیر از حیث بزرگی، تعداد کشتار و پیچیدگی‌هایش دانست.

در مورد اتفاق اول در مرداد سال ۱۴۰۳: مدال جرج تنت مدالی خاص به اسم یکی از رئیس‌های سابق سیا است که از طرف سازمان سیا به کسانی که «دستاوردهای برجسته‌ای در زمینه اطلاعات و امنیت ملی، به‌ویژه در تلاش‌های ضدتروریستی» رقم زده باشند، اهدا می‌شود. این مدال در مقر مرکزی سیا در آمریکا به «عبدالله بن محمد الخلیفی» رئیس سازمان اطلاعات قطر، به دلیل نقش او در مذاکرات حماس و اسرائیل اهدا شد.

اما اتفاق دوم در شهریور ۱۴۰۴: اقدام اسرائیل برای ترور رهبران حماس در دوحه از طریق اقدام نظامی مستقیم با شلیک موشک از جنگنده‌های ارتش صهیونیستی، قطری‌ها را با شوک جدی‌ای روبه‌رو کرد. اتفاقی که البته به یک شکست امنیتی و اطلاعاتی بزرگ برای صهیونیست‌ها تبدیل شد و به اولین ترور ناکام شخصیت‌های مقاومت از ۷ اکتبر توسط اسرائیل هم تبدیل شد. اما صهیونیست‌ها فاش کردند که این رسوایی اطلاعاتی ممکن بود به یک رسوایی بزرگ‌تر تبدیل شود.

ادامه در صفحه ۵

خبر

رئیس‌جمهوری در جلسه پیگیری تحول در نظام آموزشی مطرح کرد

آموزش مؤثر با هم‌افزایی فضاهای آموزشی، ورزشی و فرهنگی

رئیس‌جمهوری عصر دیروز در جلسه پیگیری تحول در نظام آموزشی کشور، با اشاره به اهمیت هم‌افزایی در ساختار مدارس، تصریح کرد: «مجموعه آموزشی باید مانند یک موجود زنده عمل کند؛ همان‌گونه که سر، گردن، دست و پا در هماهنگی کامل با یکدیگر کار می‌کنند، اجزای نظام آموزشی نیز باید پیوستگی و هماهنگی ساختاری داشته باشند و این امر در مدارس جامع قابل تحقق است. مدارس جامع از این جهت مزیت دارند که می‌توانند متناسب با توسعه جمعیتی، دسترسی عادلانه آموزشی را فراهم کنند.» به گزارش ایرنا، مسعود پزشکیان با تأکید بر لزوم بازنگری در رویکردهای فعلی در نظام آموزشی، افزود: «اولین گام، شناخت موقعیت کنونی خود و وضعیت جهان است. باید بدانیم دنیا اکنون در چه نقطه‌ای قرار دارد، ما کجا هستیم و چگونه می‌توانیم به جایگاهی برسیم که باید در آن قرار داشته باشیم.» وی اضافه کرد: «متأسفانه تاکنون بسیاری از تصمیمات بر اساس الگوهای فکری بدون مبنا اتخاذ شده‌اند. در عموم موارد، تعریف معلم به‌صورت فردی بی‌معناست و لازم است برای آموزش مؤثر از فضاهای آموزشی، ورزشی، کتابخانه‌ها و امکانات کار تیمی به‌صورت هم‌افزا بهره گرفت.» رئیس‌جمهوری با بیان اینکه مدیران آموزشی ما به این شیوه تفکر نپرداخته‌اند، تصریح کرد: «نباید زمان را از دست داد و تنها به دوران مسئولیت خود فکر کرد. دنیا با سرعت در حال حرکت است و اگر ما متوقف شویم، عقب می‌مانیم. ساختن دو کلاس، پاسخگوی نیازهای امروز جامعه نیست و باید رویکردهای جامع‌تری اتخاذ شود.» پزشکیان با تأکید بر لزوم گنجاندن آموزش و پرورش در طراحی توسعه شهری، گفت: «در طراحی توسعه شهرها باید به‌صورت مشخص فضاهایی برای آموزش و پرورش در نظر گرفته شود. اگرچه زمان محدود است، اما نمی‌توان از کنار این موضوعات مهم گذشت و لازم است هم برای شرایط موجود و هم برای رسیدن به نقطه ایده‌آل برنامه‌ریزی شود.»

رئیس‌جمهوری فردا به قطر می‌رود

رئیس‌جمهوری فردا (دوشنبه) به قطر سفر خواهد کرد. به گزارش ایرنا، هدف از این سفر پزشکیان شرکت در اجلاس اضطراری سران کشورهای اسلامی شامل سازمان همکاری اسلامی و حمایت از دولت قطر در برابر حمله اسرائیل است.

«ایران» دلایل حمایت مکرر رهبر فرزانه انقلاب از رئیس جمهوری را بررسی می کند

نقشه راه کنش ملی برای کنشگران سیاسی

دولت

مرتضی گل‌پور
دبیر گروه سیاسی

عکس: Leader.ir

در ماه شهریور که اکنون رو به انتهاست، رهبر معظم انقلاب در فاصله دو هفته، دو بار از رئیس جمهوری تجلیل کردند. بار اول دوم شهریورماه در مراسم عزاداری شهادت امام رضا(ع) بود. رهبر معظم انقلاب در این مراسم با توصیه به وحدت و حفظ انسجام، فرمودند: «خدمتگزاران کشور را مردم حمایت کنند؛ رئیس جمهوری را حمایت کنند. رئیس جمهوری، پرکار و پرتلاش و پیگیر است؛ عناصر این جور که پرکار باشند، پرتلاش باشند، پیگیر باشند، اینها را باید قدرشناسی کرد.» نوبت دوم تجلیل رهبر انقلاب از رئیس جمهوری، دو هفته بعد یعنی ۱۶ شهریور در دیدار هیأت وزیران با معظم له صورت گرفت. حضرت آیت‌الله خامنه‌ای در این دیدار نیز فرمودند: «تشکر ویژه می‌کنم از رئیس جمهوری محترم به خاطر کار متراکم و مفیدی که ایشان انجام می‌دهند. این جور کار کردن و با این انگیزه‌ها کار کردن و با این روحیه کار کردن، همان چیزی است که کشور به آن نیاز دارد.» این تجلیل از رئیس جمهوری، با این بیانات و با این فاصله کم، آن هم در یک سالگی دولت چهاردهم، بیش از هر چیز مسئولیت رئیس جمهوری و هیأت وزیران را بیشتر می‌کند؛ این مسئولیت یا مأموریت که در انجام وظایف و مأموریت‌ها به گونه‌ای عمل شود که حمایت‌های رهبر انقلاب به بهترین شکل، پاس داشته شود. زیرا نتیجه این کار و تلاش، یا به تعبیر رهبر انقلاب ثمرات «با این انگیزه‌ها کار کردن و با این روحیه کار کردن» رئیس جمهوری، بیش از همه متوجه کشور و مردم می‌شود. اما این حمایت‌های رهبر انقلاب معنای دوم یا مسئولیت دومی هم دارد. این معنا و مسئولیت دوم متوجه بخش‌ها، جریان‌ها یا اشخاصی است که می‌توان آنان را مخاطبان خاص این بیانات قلمداد کرد. برای فهم اینکه معنای دوم حمایت و تجلیل رهبر انقلاب از رئیس جمهوری در فاصله دو هفته چه می‌تواند باشد، باید به فعل و انفعالات سیاسی در کشور تا پیش از این تاریخ‌ها نگاه کرد. پیش از این برخی جریان‌ها سازهای دیگری برای ارکستر هماهنگ سیاست ایران کوک کرده بودند. این سازها صرفاً در مخالفت با دولت و به طریق اولی، صرفاً در مخالفت با شخص رئیس جمهوری کوک شده بود. البته که این صداهای مخالف از مرز انتقاد گذشته و صبغه تخریب به خود گرفته بود. اما نکته این بود که این فعالیت‌ها مغایر وحدت و انسجامی بود که در دفاع مقدس اخیر شکل گرفت، آن هم در شرایطی که رهبر انقلاب از اتحاد شکل گرفته در جنگ تحمیلی اخیر به «اتحاد مقدس» تعبیر کردند. ایشان برای حفظ این اتحاد مقدس نیز توصیه‌های صریحی داشتند. معظم‌له دوم شهریور در مراسم عزاداری شهادت امام رضا(ع) فرمودند: «اهل بیان، اهل قلم، آنهایی که حرف می‌زنند، آنهایی که می‌نویسند، آنهایی که تحقیق می‌کنند، آنهایی که توئیت می‌زنند، بفهمند چه کار می‌کنند. این اتّحاد مقدّس، این اجتماع عظیم، این سپر پولادین از دل‌های مردم و اراده‌های مردم نباید خدشه‌دار بشود.» آن سخن رهبر انقلاب مبنی بر اینکه «رئیس جمهوری، پرکار و پرتلاش و پیگیر است» و «این‌ها را باید قدرشناسی کرد» درست در ادامه همین بیانات ایراد شد. به این ترتیب می‌توان گفت ابتدا توصیه حفظ اتحاد مقدس و توصیه به قدرشناسی از رئیس جمهوری پرکار و دو هفته بعد، بیانات رهبر انقلاب مبنی بر اینکه «تشکر ویژه می‌کنم از رئیس جمهوری محترم به خاطر کار متراکم و مفیدی که ایشان انجام می‌دهند» معنای دوم یا مسئولیت دوم این تجلیل رهبر انقلاب از رئیس جمهوری را روشن می‌سازد. این معنای دوم، دریافت این حقیقت است که کشور در شرایط پساجنگ به سر می‌برد که نه آتش‌بس دائمی است، نه صلحی برقرار و نمی‌توان به دشمن هیچ اطمینانی روا داشت. در چنین شرایط و بزنگاه تاریخی، حمایت از دولت یک انتخاب سیاسی نیست بلکه یک ضرورت ملی است و همین ضرورت، مسئولیتی است که متوجه جریان‌های سیاسی است. البته حمایت از دولت به معنای بستن راه نقد نیست. نه دولت قائل به بستن نقد است، نه بستن راه نقد کمکی به کشور و دولت می‌کند. بستن راه نقد حتی در این دوران، راه اصلاح را می‌بندد و همانطور که رئیس جمهوری بارها گفته است، دولت همواره نیازمند کمک همه دلسوزان و صاحبنظران است. مسأله فقط یک چیز است؛ ایجاد تمایز میان نقد و تخریب و برای اعمال این تمایز نیاز به هیچ استدلال عقلی، دادگاه بیرونی یا جدال رسانه‌ای از تریبون‌های عمومی نیست. مراجعه به وجدان هر فرد، روشن می‌سازد که نقد چیست و تخریب کدام است و صد البته که نقد، خود بهترین حمایت است.

> دولت همواره نیازمند کمک همه دلسوزان و صاحبنظران است. مسأله فقط یک چیز است؛ ایجاد تمایز میان نقد و تخریب و برای اعمال این تمایز نیاز به هیچ استدلال عقلی، دادگاه بیرونی یا جدال رسانه‌ای از تریبون‌های عمومی نیست. مراجعه به وجدان هر فرد، روشن می‌سازد که نقد چیست و تخریب کدام است

صاحب نظران سیاسی در گفت و گو با «ایران» مطرح کردند

پیام ها و معانی حمایت رهبر انقلاب از پزشکیان

گزارش

الهام یوسفی
گروه سیاسی

اکنون همه کنشگران سیاسی و همه صاحبان تریبون عمومی یک سنجه برای کنشگری سیاسی خود در اختیار دارند. این سنجه، همان است که رهبر انقلاب تبیین کرده‌اند: کوشیدن برای حفظ اتحاد مقدس. منظور از صاحبان تریبون‌های عمومی نیز، باز همان است که رهبر انقلاب تبیین کرده‌اند: «اهل بیان، اهل قلم، آنهایی که حرف می‌زنند، آنهایی که می‌نویسند، آنهایی که تحقیق می‌کنند، آنهایی که توئیت می‌زنند.» همه این صاحبان تریبون باید این سخن رهبر انقلاب را به خاطر داشته باشند که «بفهمند چه کار می‌کنند.» اما این سنجه یا این معیار کنشگری سیاسی که چیزی جز کنشگری ملی براساس اقتضائات امروز ایران نیست، صرفاً در حوزه‌های غیررسمی سیاست قرار نمی‌گیرند. می‌توان (چه بسا باید) دایره شمول مخاطبان این سنجه را به حوزه‌های رسمی نیز گسترش داد؛ حوزه‌هایی مانند مجلس شورای اسلامی و نمایندگان مردم در خانه ملت. مطابق قانون اساسی و به اقتضای جایگاه نمایندگی، نمایندگان حق اظهارنظر یا تفحص در همه شئون کشور را دارند. اما اکنون می‌توان سنجه‌ای برای این کنش‌های مرتبط با جایگاه نمایندگی تعیین کرد و آن، کمک به دولت و حفظ اتحاد و انسجام ملی است. در کنار همه این‌ها، فعالان سیاسی و کنشگران جریان‌های اصولگرا و اصلاح‌طلب هم مخاطبان دیگر این سخنان هستند. اظهارنظر آنان که با «ایران» در میان گذاشتند، بیانگر این است که آنان معنا و مسئولیت سخنان رهبر انقلاب را دریافته‌اند.

یادداشت

پشتیبانی از دولت؛ تقویت کشور است

عباس سلیمی‌نمین
پژوهشگر حوزه سیاست

حمایت رهبر معظم انقلاب از قوه مجریه برآمده از این واقعیت است که دولت در خط مقدم مبارزه با دشمن و تهدیدها قرار دارد. دشمنان جمهوری اسلامی ایران تمام تلاش خود را معطوف کرده‌اند تا روند خدمات‌رسانی دولت به مردم را مختل و اعتماد عمومی را تضعیف کنند. کاهش بودجه و منابع عمومی کشور، به‌طور طبیعی توان خدمت‌رسانی را محدود می‌کند و این همان چیزی است که دشمن سعی در برجسته‌سازی آن دارد، آن هم دشمنی که خود یک عامل اصلی برای این کمیابی از طریق تحریم‌های غیرانسانی و غیرحقوقی است. بنابراین عقل و منطق ملی و دینی حکم می‌کند که در چنین شرایطی دولت را تقویت کنیم؛ به دولت قوت قلب بدهیم و از تلاش‌های آن قدردانی کنیم. این حمایت به معنای انکار ضعف‌ها نیست یا به این معنی نیست که نباید نقدی مطرح شود زیرا هر دولتی، بویژه دولتی که از پشتوانه حزبی چندانی برخوردار نیست، کاستی‌هایی دارد. اما پشتیبانی نکردن از دولت، زیان‌هایی دارد که این زیان به‌طور مستقیم متوجه مردم خواهد شد. هرچه دولت با نشاط و انگیزه بیشتری عمل کند، خدمات بهتری به مردم ارائه خواهد داد و دشمن نیز در تحقق اهدافش ناکام می‌ماند. دشمن به دنبال ایجاد فاصله میان دولت و ملت است؛ فاصله‌ای که می‌تواند موجب نارضایتی و بستری برای بحران‌های مصنوعی باشد. در این شرایط، انتظار می‌رود احزاب و جریان‌های سیاسی نگاه ملی و مسئولانه‌تری داشته باشند. اما متأسفانه گاه شاهدیم که برخی جریان‌ها منافع گروهی و شخصی خود را بر مصالح ملی مقدم می‌دارند یا با تحلیل‌های نادرست تاریخی و توجیهات غیرمنطقی به تضعیف دولت دامن می‌زنند. چنین رویکردی نه‌تنها خدمت به کشور نیست، بلکه فرصتی برای دشمن فراهم می‌کند. رهبر انقلاب بارها تأکید کرده‌اند که وظیفه دینی و ملی ما حمایت از دولت است. بی‌توجهی برخی جریان‌ها و فرصت‌طلبی‌های سیاسی سبب شده است که این توصیه‌ها به‌طور کامل محقق نشود. در حالی که امروز بیش از هر زمان دیگری نیازمند وحدت، هم‌افزایی و تقویت باور مردم نسبت به کارآمدی دولت هستیم.

پشتیبانی و هشدار؛ دو پیام رهبری به سیاستمداران

محمدجواد حق شناس
عضو شورای مرکزی حزب اعتماد ملی

در مدتی نزدیک به یک ماه، رهبر انقلاب دو بار از رئیس جمهوری تمجید و حمایت کردند. این پرسش پیش می‌آید که این رویکرد چه معنایی دارد؟ آیا صرفاً برای حفظ انسجام در شرایط ویژه کشور است، یا پیام‌های دیگری نیز در آن نهفته است؟ به نظر می‌رسد این تمجیدها و تأییدها، به مراتب بیش از یک ستایش شخصی از پزشکیان باشد. در مقابل، این حمایت نشان می‌دهد نقش دولت در عبور از شرایط دشوار کشور بسیار اهمیت دارد. به عبارت دیگر، حمایت‌های مؤکد رهبر انقلاب از دولت و شخص رئیس جمهوری، پیام روشنی به جامعه و نخبگان سیاسی دارد؛ این پیام که وحدت و انسجام ملی و کنار گذاشتن شکاف‌ها در اولویت است. در شرایطی که فشارهای منطقه‌ای و جهانی به کشور رو به افزایش است، انسجام داخلی مردم و جریان‌های سیاسی اهمیت فراوانی دارد. این تمجید رهبرانقلاب همچنین تأکیدی بر کارآمدی و توانمندی دولت است. اقدامات دولت در اقتصاد، دیپلماسی منطقه‌ای و طرح‌های اجتماعی بویژه رویکرد صادقانه پزشکیان در رویارویی با مشکلات و بیان واضح مسائل برای مردم محسوس بوده است. حمایت رهبر انقلاب تشویقی برای ادامه این راه است و نشان می‌دهد که راهبردهای دولت در مسیر درستی قرار دارد. با این حال، پیام تمجید تنها یک حمایت ساده نیست، بلکه همزمان مسئولیت بیشتری هم بر دوش دولت قرار می‌گیرد. به این معنا که رهبر انقلاب سطح توقع از دولت را بالا برده‌اند و دولت موظف است در پاسداشت این حمایت‌ها برنامه‌های تحول‌آفرین خود را با قوت بیشتری دنبال کند. پس از بیان همه این‌ها، به نظر می‌رسد وجه دیگر این حمایت‌های رهبر انقلاب، هشدار روشن به جریان‌های رادیکال باشد. گروه‌هایی که با رفتارهای تفرقه‌افکنانه مانع همگرایی ملی می‌شوند، بهتر استبعاد و اتمیت این پیام را دریافت کنند: اینکه منافع کشور بالاتر از منازعات جناحی است. مسیر افراط و اختلاف به جایی نمی‌رسد. نگاه رهبر انقلاب بر اعتدال، عقلانیت و وحدت ملی متمرکز است. بنابراین حمایت از دولت برای پیشبرد برنامه‌ها و هشدار به مخالفان پرصدا که با رفتارهای افراطی انرژی ملی را هدر می‌دهند دومحور اصلی این پیام می‌تواند باشد. این فرصت تاریخی مسئولیتی دوگانه بر دوش دولت و جامعه می‌گذارد. اکنون وظیفه دولت است که از این اعتماد سرمایه بسازد و برنامه‌های اصلاحی خود را با قوت بیشتری پیش ببرد. چند اقدام ضروری می‌تواند این فرصت را به حداکثر برساند، همچون شناسایی و بهره‌برداری از فرصت‌ها برای اصلاحات اساسی و رفع نابسامانی‌ها، تمرکز بر رضایت مردم به‌عنوان صاحبان اصلی کشور و پاسخگویی به نیازهای آنان، عبور سریع از موانع اداری و سیاسی و حذف رودربایستی در تصمیم‌گیری‌ها، مدیریت فضای افراطی و کاهش تنش‌ها، تا کشور از تهدیدهای جدی محافظت شود و در نهایت محرم دانستن مردم و بیان صریح و روشن مشکلات با ایشان برای کسب حمایت حداکثری از مردمی که صاحبان اصلی کشور هستند. با اجرای این اقدامات، دولت می‌تواند رضایت مردم را حفظ کند و مسیر پیشرفت و همگرایی ملی را هموار سازد.

حمایت رهبری، چراغ راه مسئولان

عباس مقتدایی خوراسگانی
نماینده اصفهان در مجلس

براساس قانون اساسی جمهوری اسلامی ایران، رئیس جمهوری عالی‌ترین مقام اجرایی کشور است و بر همین اساس، همواره در همه ادوار، حمایت از دولت برای پیشبرد اهداف ملی مورد توجه دلسوزان کشور بوده است. حتی انتقادها و گلایه‌ها که در ظاهر ممکن است نوعی نامهربانی با دولت یا حتی رئیس جمهوری تلقی شود، در باطن می‌تواند از سر دلسوزی برای بهبود روند امور اجرایی کشور باشد؛ بویژه هنگامی که این نقدها از سوی نمایندگان مجلس مطرح می‌شود. به رغم همه این‌ها، سیاست کلی نظام و رهبری معظم انقلاب همواره بر هدایت دلسوزانه و حمایت از مسیر قانونی کشور استوار بوده است. در مقطع کنونی نیز اقدامات آقای دکتر پزشکیان مورد توجه و حمایت رهبر معظم انقلاب قرار گرفته و در سخنان ایشان، چندین بار از فعالیت‌های رئیس جمهوری تمجید شده است. این حمایت می‌تواند چراغ راهی برای سایر مسئولان در همراهی با دولت باشد. ویژگی‌های شخصیتی، تجربه سیاسی و سوابق جریانی دکتر پزشکیان نشان می‌دهد عملکرد وی در این مدت کوتاه به‌گونه‌ای نبوده است که به کار حزبی یا جناحی محدود شود. در حوزه سیاست خارجی، تداوم و تقویت روند مثبت دیپلماسی با همسایگان و در عرصه مدیریت داخلی تلاش برای انتخاب استانداران کارآمد و پیگیری امور اجرایی از جمله نقاط قوت دولت محسوب می‌شود. مدارا با منتقدان، تبعیت از رهبری معظم انقلاب و پاسداری از اصول انقلاب اسلامی نیز از دیگر ویژگی‌های بارز رئیس جمهوری است. همین رویکرد موجب شده است که مجلس در مراحل حساس، از جمله در فرآیند تشکیل کابینه، همکاری و همراهی قابل توجهی با دولت چهاردهم داشته باشد. البته بدیهی است که برخی جریان‌های سیاسی ممکن است رویکردی متفاوت یا انتقادی نسبت به دولت داشته باشند، اما ارزیابی کلی کشور از عملکرد دولت، مثبت است. اکنون مهم‌ترین سرمایه دولت، حمایت رهبری و اعتماد عمومی است که باید با تدبیر و بهره‌برداری صحیح از آن، مسیر توسعه و حل مشکلات کشور هموارتر شود.

پزشکیان و حمایت‌های ویژه

احمد شیرزاد
استاد دانشگاه صنعتی اصفهان

دولت چهاردهم از حیث بهره‌مندی از حمایت‌های مقام معظم رهبری جایگاه ویژه‌ای در میان دولت‌های مختلف دارد. هرچند حمایت از دولت وقت سنت همیشگی ایشان بوده است، اما دولت دکتر پزشکیان بارها به طور متفاوتی از سوی مقام معظم رهبری مورد تشویق و قدردانی قرار گرفته است، چه از حیث تواتر و تکرار حمایت‌ها، و چه از لحاظ الفاظ و عبارت‌های به کار گرفته شده. بخشی از این ویژه بودن را می‌توان در شرایط خارجی و تعرضات دشمنان ایران، در این یک سال که دولت مستقر شده است، جست‌وجو کرد. اما به گمان من این همه ماجرا نیست. پزشکیان ویژگی‌هایی دارد که او را در چشم رهبر انقلاب از دیگر رجال سیاسی کشور متمایز و برجسته می‌کند که فهرست‌وار به آن اشاره می‌کنم: ۱- دین‌باوری؛ پزشکیان با صداقتی که ویژه اوست انسانی خداباور و ملتزم به ارزش‌های شریعت است. دین‌باوری پزشکیان از نوع دین باوری عموم مردم است. او از دین برای خودش سنگر نساخته، بلکه از آن آیین‌نامه رفتاری و اخلاقی ساخته است. ۲- صداقت و روراستی با مردم؛ برای عنصر صداقت نمی‌توان دلیل و شاهد آورد. صداقت آدم‌ها را باید حس کرد، باید در نگاهشان و در لحن کلامشان و در کوچک و بزرگ رفتارشان لمس کرد. اساساً با مسئولی خوب می‌شود کار کرد که نخواهد مسئولان دیگر را، به زعم خود، بازی دهد. اگر کاری را نمی‌شود کرد، قول نابجا ندهد و اگر پذیرفت که انجام دهد با تمام وجود برای آن تلاش کند. ۳- رهیدگی از حب دنیا؛ نمی‌خواهم پزشکان را اسوه زهد و تقوا معرفی کنم. اما احساس ما این است که پزشکیان در مقام یک پزشک موفق و یک شهروند مسئول به دنبال کیسه دوختن برای هیچ آینده‌ای نیست. از اینکه برایش دولا و راست شوند و در محافل تمجیدش کنند، قند در دل آب نمی‌کند. قائل به این نیست به عنوان نخبه دوران‌ها رسالتمدار نجات کشتی طوفان زده ایران است. اعتماد به نفس کافی دارد که می‌تواند کار کند، اما در دل نمی‌گوید «این منم طاووس علیین شده!». در پیشینه اجرایی و حتی کار پزشکی او تمایل به رفاه طلبی فردی و مال اندوزی نمی‌بینیم و او را از خوی اشرافی گری به دور می‌یابیم. ۴- تلاش و مجاهدت؛ این ویژگی در روزگاری که کشور با بحران‌های مختلف داخلی و خارجی دست در گریبان است، سخت خودش را نشان می‌دهد. جامعه و ناظران منصف حس می‌کنند که دولت آنچه در توان داشته را با تمام وجود در طبق اخلاص گذاشته و برای حل مشکلات مردم تلاش می‌کند. اگر این نبود، شاهد چنین صبوری از طرف مردم در برابر مشکلات عدیده این روزها نبودیم. ۵- پرهیز از فرافکنی؛ پزشکیان از ابتدای تبلیغات انتخاباتی زبان به انتقاد از دولت‌های گذشته نگشود. او به مشکلات و شرایط سختی که دولت در آن درگیر است اشاره می‌کند، اما از شکستن کاسه-کوزه‌ها بر سر قبلی‌ها پرهیز می‌کند. این ویژگی تا جایی که من می‌فهمم بسیار مورد تأکید مقام معظم رهبری است. ۶- ناشیفتگی در برابر غرب؛ آقای پزشکیان به علم روز و استفاده از تجارب بشری و دانش انسان‌ها برای اداره کشور سخت معتقد است، اما شیفته تمدن و فرهنگ غربی نیست. او نمادی از یک ایرانی مغرور و سینه برافراشته در برابر کسانی است که دل به تحقیر ایران و ایرانی بسته‌اند. به عنوان یک انسان تحصیل کرده و فرهیخته برای فرهنگ دیگران احترام قائل است و از او توهینی نسبت به فرهنگ‌های دیگر نمی‌بینیم؛ اما در دفاع از هویت ایرانی آدمی جدی است و با کسی شوخی ندارد. ذکر این ویژگی‌ها به این معنا نیست که پزشکیان در آنها منحصر به فرد است. منظور این نیست که دولت‌های قبلی فاقد چنین خصوصیاتی بودند، اما اینها را در قامت دولت چهاردهم برجسته‌تر می‌توان یافت. در عین حال این اشاره گذرا را هم داشته باشیم که بهره‌مندی از حمایت ویژه مقام معظم رهبری بار مسئولیت دولت را چند برابر می‌کند. دولت پزشکیان از حیث حمایت اجتماعی و همدلی نهادها و بخش‌های مختلف کشور و فقدان مخالفت‌ها و کارشکنی‌ها در شرایطی بسیار خاص است که باید با شکر نعمت، کمربندها را برای ادای دین به مردم محکم‌تر از قبل بست.

آگهی مناقصه عمومی
شماره ۱۴۰۴/۱۱۱
شرکت گهر خدمات
شرکت گهر خدمات سیرجان (سهامی خاص) در نظر دارد تعدادی قطعات یدکی ون H350 را از طریق برگزاری مناقصه عمومی خریداری نماید. لذا متقاضیان می‌توانند جهت اخذ اسناد مناقصه به سایت این شرکت به نشانی www.GOHARKHADAMAT.com بخش مناقصه و مزایده مراجعه و اسناد مذکور را تهیه نمایند.
مهلت تحویل پاکات استعلام
تا ساعت ۱۴ مورخ ۱۴۰۴/۰۷/۰۲ می‌باشد.
آدرس محل تحویل پاکات: کرمان، سیرجان، ابتدای جاده تهران، روبه‌روی منطقه ویژه اقتصادی، جنب مرکز فنی و حرفه‌ای
جهت کسب اطلاعات بیشتر با شماره ۰۹۱۳۷۵۷۱۴۱۲ (آقای محمودآبادی) تماس حاصل فرمایید.
کمیسیون معاملات شرکت گهر خدمات سیرجان

آگهی مناقصه
واگذاری امور ایاب و ذهاب شرکت صنعتی پارس مینو (سهامی عام)
مینو
این شرکت در نظر دارد امور ایاب و ذهاب پرسنل خود را به مدت یکسال از طریق برگزاری مناقصه عمومی به بخش غیر دولتی واگذار نماید لذا از شرکت‌های واجد شرایط و صلاحیت‌دار دعوت می‌گردد از صبح روز دوشنبه مورخ ۱۴۰۴/۰۶/۲۴ لغایت ساعت ۱۸ روز دوشنبه مورخ ۱۴۰۴/۰۶/۳۱ با در دست داشتن معرفی نامه جهت اخذ اسناد مناقصه به آدرس تهران، کیلومتر ۱۰ جاده مخصوص کرج، شرکت صنعتی پارس مینو، بازرسی مرکزی، واحد ترانسپورت مراجعه نمایند.
آخرین مهلت تسلیم مدارک به واحد مناقصه‌گزار ساعت ۱۸ روز دوشنبه مورخ ۱۴۰۴/۰۷/۰۷ به آدرس تهران، کیلومتر ۱۰ جاده مخصوص کرج، کوچه مینو، شرکت صنعتی پارس مینو، دبیرخانه مرکزی خواهد بود.
سپرده شرکت در مناقصه مبلغ -/۴/۰۰۰/۰۰۰/۰۰۰ (چهار میلیارد ریال) و به صورت ضمانتنامه بانکی یا چک بانکی در وجه شرکت صنعتی پارس مینو (سهامی عام) خواهد بود. ضمناً هزینه مربوط به آگهی برعهده برنده مناقصه می‌باشد.

سه عضو کابینه در گفت‌وگو با «ایران» تشریح کردند

حرکت دولت در مسیر اصلاح بودجه و حقوق و دستمزد

گفت‌وگو

رضوانه رضایی پور
گروه سیاسی

رهبر معظم انقلاب اسلامی در دیدار رئیس‌جمهوری و هیأت وزیران، با اشاره به ضرورت تقویت مؤلفه‌های قدرت و عزت ملی، «معیشت مردم» را از مهم‌ترین مسائل کشور خواندند و بر اقدامات جدی‌تر برای «انضباط بازار» و رفع دغدغه مردم درباره افزایش بی‌ضابطه قیمت کالاها تأکید کردند. این تأکیدات رهبر انقلاب، پژواک دغدغه‌ای است که از آغاز فعالیت دولت چهاردهم در صدر برنامه‌های آن قرار داشته است. دولتی که در شرایطی پیچیده و پر از بحران‌های متنوع کار خود را آغاز کرد، با باور به این نکته که بهبود معیشت مردم رمز موفقیت و ثبات کشور است، گام‌های مستحکمی برداشته است. در مسیر پرپیچ و خم حل چالش‌های اقتصادی، دولت چهاردهم با تلاش و تعهد بی‌وقفه در پی ارتقای رفاه و کاهش دغدغه‌های روزمره مردم است و هرگز از اتخاذ تصمیمات سخت اما ضروری در این راه کوتاهی نکرده است. بدین ترتیب، اولویت‌بندی معیشت مردم نه تنها شعار، بلکه یک تکلیف جدی و محور اصلی اقدامات اجرایی تلقی می‌شود که دستاوردهایی ملموس برای زندگی شهروندان به همراه خواهد داشت؛ دستاوردهایی که در گفت‌وگو با سه عضو کابینه چهاردهم، به نظر می‌رسد موعد دستیابی به آن فرا رسیده و معیشت مردم دستخوش تغییراتی قرار خواهد گرفت.

> برای تأمین معیشت، اجازه واردات برخی کالاها از جمله کالاهای لوکس صادر شده است. درآمد حاصل از عوارض و حقوق ورودی این کالاها نیز به منظور تخصیص اعتبارات لازم، برای بهبود معیشت در ماه‌های آینده صرف خواهد شد

پورمحمدی: شفافیت بودجه با جداول به جای تبصره

رئیس سازمان برنامه و بودجه در پاسخ به سؤال «ایران» با بیان اینکه «در حال حاضر اصلاح ساختار بودجه میان دولت و مجلس در حال بررسی است»، اظهارکرد: «در همین راستا طرحی در مجلس مطرح شد مبنی بر اینکه به جای ارائه بودجه در سه مرحله، بودجه به صورت یک مرحله‌ای به مجلس ارائه شود، با اینکه به جای ارائه تبصره‌های متعدد، فقط جداول بودجه به مجلس ارائه شود.» سیدحمید پورمحمدی افزود: «این مسأله اکنون در حال گفت‌وگو و بررسی است و قرار است بزودی در صحن مجلس مطرح شود.»

وی درباره مزایای این طرح یا این تغییر در ارائه و بررسی بودجه، گفت: «درباره مزایای این تحول، می‌توان به کاهش زمان بررسی بودجه اشاره کرد، زیرا پیش از این بررسی بودجه تا پایان اردیبهشت ماه سال بعد طول می‌کشید و مجلس نیز حدود نصف سال مشغول بررسی بودجه بود، اما با روش جدید، نظم بیشتری در بررسی بودجه برقرار می‌شود، میزان تغییرات قوانین کاهش می‌یابد و روند رسیدگی هم ساده‌تر خواهد بود.»

رئیس سازمان برنامه و بودجه درباره ویژگی‌های بودجه سال آینده و تأثیر آن بر معیشت مردم نیز اظهارکرد: «هنوز بخشنامه مربوطه دریافت نشده است، اما رئیس‌جمهوری بر رعایت عدالت و بودجه‌ریزی مبتنی بر عملکرد تأکید کرده‌اند که این نکات قطعاً مورد توجه قرار خواهد گرفت.»

رفیع‌زاده: اصلاح نظام دستمزد بدون کاهش حقوق

رئیس سازمان اداری و استخدامی هم درباره بخش دیگر اصلاحات مورد نظر رئیس جمهوری، یعنی اصلاحات در نظام پرداخت حقوق و دستمزد کارکنان و مدیران دولت، چنین توضیح داد: «فرآیند تعیین سازوکارهای پرداخت دستمزد بر اساس عملکرد به طور منظم و جدی در حال پیگیری است. در این رابطه، جلسه کمیته تخصصی این موضوع به طور مرتب با حضور اعضای مرتبط برگزار شد تا همه جوانب به طور دقیق بررسی شود.»

علاءالدین رفیع‌زاده با اشاره به اینکه گروه مسئول پیگیری این موضوع با جدیت و سرعت مناسب فعالیت می‌کند، اضافه کرد: «تأکید ویژه همه بخش‌ها، اعم از دولت و مجلس بر این است که عجله و شتابزدگی غیرمنطقی صورت نگیرد تا به کیفیت کار آسیب بزند و روند بررسی‌ها را مختل کند. این رویکرد، مسئولانه دنبال می‌شود تا از بروز هر گونه نارضایتی یا اعتراض احتمالی میان کارمندان جلوگیری شده و اطمینان حاصل شود که حقوق و منافع همه کارکنان محفوظ می‌ماند.»

وی ادامه داد: «همچنین هیچ‌گونه کاهشی در میزان حقوق و دستمزد کارمندان پیش‌بینی نمی‌شود. هدف اصلی این طرح، صرفاً بهبود و اصلاح روند پرداخت‌ها بر اساس عملکرد واقعی کارکنان است تا عدالت و شفافیت در تعیین دستمزدها رعایت شود.»

معاون رئیس‌جمهور ابراز امیدواری کرد: «با رعایت این اصول، فرآیند تعیین دستمزدها به گونه‌ای پیش برود که رضایت همه بخش‌ها جلب شده و زمینه ارتقای انگیزه کاری و افزایش بهره‌وری فراهم شود.»

رفیع‌زاده گفت: «این اقدام به عنوان بخشی از سیاست‌های کلی سازمان اداری و استخدامی در جهت بهبود شرایط کاری تلقی می‌شود و به صورت مرحله‌ای و با دقت کامل اجرا خواهد شد.»

تقوی‌نژاد: صرف عواید واردات کالای لوکس برای معیشت مردم

دبیر هیأت دولت نیز در گفت‌وگوی کوتاهی با «ایران» اعلام کرد: «رئیس جمهوری با تأکید بر اهمیت مسأله معیشت مردم برای دولت، دستور داده‌اند تا از همه ظرفیت‌های قانونی برای بهبود شرایط معیشتی اقشار مختلف، بویژه بازنشستگان و مستمری‌بگیران استفاده شود.»

سید کامل تقوی‌نژاد افزود: «در این راستا اقدامات متعددی انجام شده که یکی از مهم‌ترین تصمیمات، تصویب افزایش ۴۵ درصدی حقوق مستمری‌بگیران و بازنشستگان است که از ابتدای سال جاری به اجرا درآمده و مورد تأیید دولت قرار گرفته است.»

وی ادامه داد: «این افزایش حقوق از سوی وزارت تعاون، کار و رفاه اجتماعی پیشنهاد شده است و منابع آن از محل اعتبارات تأمین اجتماعی تأمین می‌شود.»

دبیر هیأت دولت افزود: «همچنین برای تأمین معیشت، اجازه واردات برخی کالاها از جمله کالاهای لوکس صادر شده است. درآمد حاصل از عوارض و حقوق ورودی این کالاها نیز به منظور تخصیص اعتبارات لازم، برای بهبود معیشت در ماه‌های آینده صرف خواهد شد.»

تقوی‌نژاد گفت: «این اقدامات در راستای تحقق تعهدات دولت برای ارتقای رفاه و تأمین نیازهای اساسی بازنشستگان و اقشار آسیب‌پذیر صورت گرفته است و پرداخت حقوق با افزایش‌های مصوب، ادامه خواهد یافت.»

وی گفت: «تلاش دولت بر این است که با بهره‌گیری از ظرفیت‌های مختلف قانونی و اقتصادی، فشاری که بر معیشت مردم وارد شده کاهش یابد و شرایط زندگی برای اقشار هدف بهبود پیدا کند.»

یادداشت

مرتضی پورعزیز
قاضی دادگستری تهران و پژوهشگر حقوق بین‌الملل

عفو زندانیان به مثابه احترام به کرامت انسانی

موافقت رهبر معظم انقلاب با درخواست رئیس قوه قضائیه برای عفو و تخفیف مجازات جمعی از محکومان، خبری خوش برای مشمولان این فرآیند و حاوی معانی چندلایه‌ای است. به طور کلی، عفو به منزله احترام به حقوق انسان‌ها از جمله حقوق زندانیان است که در قرآن کریم، قانون اساسی و در مرحله بعد، اسناد نظام حقوق بشر بین‌المللی مورد تأکید قرار گرفته است. درباره عفو از نگاه قرآن کریم، می‌توان گفت که قرآن به کرامت انسانی و حقوق انسان‌ها به‌ویژه حقوق زندانیان توجه زیادی دارد. قرآن کریم اصول عدالت، بخشش و احقاق حقوق و نیز کرامت انسان را به عنوان اصول بنیادین معرفی می‌کند. در سوره اسراء، آمده است: «ما بنی‌آدم را کرامت بخشیدیم و آنان را در خشکی و دریا حمل کردیم و از روزی‌های پاکیزه به آنان داده‌ایم و بر بسیاری از کسانی که آفریده‌ایم، برتری داده‌ایم.» این آیه می‌آموزد که همه انسان‌ها، بدون توجه به قومیت یا جایگاه اجتماعی، دارای کرامت ذاتی هستند. این کرامت باید در همه ابعاد زندگی اجتماعی از جمله در زندان رعایت شود. در قرآن کریم بر رفتار انسانی و عادلانه با دیگران به ویژه با زندانیان نیز تأکید شده است.

یکی از مهم‌ترین مواردی که قرآن کریم درباره حقوق زندانیان مطرح کرده است، احترام به حقوق و فراهم‌سازی شرایط عادلانه برای آنان است. در آیه ۵۹ سوره النساء آمده است: «ای کسانی که ایمان آورده‌اید! خدا و پیامبر و اولیای امر خود را اطاعت کنید و اگر در چیزی اختلاف داشتید، آن را به خدا و رسولش بازگردانید، اگر به خدا و روز قیامت ایمان دارید.» از این آیه می‌توان دریافت که هیچ‌کس نباید بدون دلیل موجه یا فرآیند قانونی در زندان باشد، امری که بر ضرورت وجود فرآیند قضایی عادلانه، احترام به حق دفاع و بررسی پرونده‌ها ارجاع می‌دهد. در قانون اساسی نیز به کرامت انسانی به‌ویژه حقوق انسانی و قضایی زندانیان تأکید بسیاری شده است. در اصل دوم آمده است: «در جمهوری اسلامی ایران، حکومت بر اساس ایمان به خداوند بزرگ، تسلیم در برابر اراده او، و پذیرش کرامت و حقوق ذاتی انسان‌ها و اصول اخلاقی است.» این اصل نشان می‌دهد در جمهوری اسلامی ایران کرامت انسانی و حقوق ذاتی انسان‌ها جزو اصول اساسی است که باید در تمام ساختارهای قانونی و اجرایی محترم شمرده شود. فراتر از آن، در قانون اساسی به‌طور خاص به حقوق زندانیان هم توجه شده است. در اصل ۳۲ آمده است: «هیچ‌کس را نمی‌توان دستگیر کرد مگر به حکم قانون و یا دستور مقام قضایی.» این اصل بر لزوم برخورداری از امنیت فردی و رعایت فرآیند قانونی هنگام بازداشت تأکید دارد.

در اصل ۳۸ نیز بر عدالت و انصاف در رسیدگی به امور قضایی تأکید شده: «هرگونه شکنجه برای گرفتن اقرار یا کسب اطلاعات ممنوع است.» البته این اصل به‌ویژه برای زندانیان اهمیت بیشتری دارد، زیرا تأکید دارد که هیچ‌گونه رفتار غیرانسانی یا شکنجه با زندانیان مجاز نیست و باید با احترام با آنان برخورد شود. اصل ۳۵ قانون که مطابق آن «در همه محاکم قضایی، طرفین دعوی حق دارند از وکیل استفاده کنند»، به منزله تضمین حق دفاع زندانیان و حق داشتن وکیل در مراحل دادرسی است.

در مرحله بعدی، اسناد بین‌المللی از جمله میثاق حقوق مدنی و سیاسی (۱۹۶۶) و قواعد نلسون ماندلا (۲۰۱۵) نیز تأکید دارند که رفتار با زندانیان باید انسانی و عاری از تبعیض باشد. در چنین چهارچوبی، عفو می‌تواند ابزاری برای بازگرداندن امید و احترام به شخصیت زندانی باشد. «حق بر دادرسی عادلانه» (ماده ۱۴ میثاق حقوق مدنی و سیاسی) و «حق بر رفتار انسانی با زندانیان» (ماده ۱۰ همان میثاق) باعث می‌شود عفو، به‌عنوان ابزار حمایتی، به اجرای بهتر حقوق بشر کمک کند.

بنا بر آنچه بیان شد، عفو در مرحله عمل می‌تواند به تحقق چندین اصل کمک کند:

۱. حق برخورداری از رفتار انسانی، به این معنی که زندانی فرصت بازگشت به جامعه را پیدا می‌کند.

۲. اصل بازپروری و اصلاح که مطابق آن، هدف از مجازات فقط سزادهی نیست، بلکه بازپروری اجتماعی نیز هست که عفو می‌تواند این مسیر را تسهیل کند.

۳. حق بر زندگی خانوادگی که از این حقیقت ناشی می‌شود که بازگشت زودتر زندانی به آغوش خانواده، پاسداشت یکی از حقوق بنیادین بشر است.

عفو زندانیان از سوی قوه قضائیه ابزاری مشروع در حقوق داخلی است که همسو با حمایت از کرامت انسانی و حقوق بشر اعمال می‌شود. این عفو نه تنها با اصول عدالت و احترام به زندانیان همراه است، بلکه اقدام حقوقی و نشانه‌ای از تعهد جمهوری اسلامی ایران به حقوق بشر است. لذا این اقدام می‌تواند به کاهش رنج‌ها، تقویت اعتماد عمومی و حرکت به سمت جامعه‌ای انسانی‌تر کمک کند.

خبر

تشکیل ۱۷۳ پرونده درباره واگذاری اراضی ملی در دهه‌های گذشته

خبرگزاری «میزان» گزارش داد دادگستری استان تهران به موضوع واگذاری اراضی ملی به برخی اشخاص با مبالغ پایان و حتی رایگان ورود کرده و در این رابطه ۱۷۳ پرونده تشکیل شده است. این خبرگزاری نوشت: «یکی از اقدامات ویژه دستگاه قضایی در سال‌های اخیر در راستای صیانت از بیت‌المال، مقابله با زمین‌خواری و حفظ اراضی ملی بوده است؛ واگذاری ۸۰ هکتار از بهترین اراضی ملی شهرستان دماوند یا واگذاری ۱۵ هکتار از اراضی ملی شهرستان شمیرانات به یک شرکت در دهه‌های گذشته از جمله پرونده‌هایی است که دادگستری تهران به آنها رسیدگی کرده است.» به گزارش این خبرگزاری، «در این پرونده‌ها که پای مسئولان وقت دولتی نیز در میان است، اراضی ملی در قالب طرح‌های زیتون‌کاری و باغ‌داری، بدون رعایت تشریفات قانونی با تسهیلات ویژه یا در ازای دریافت مبلغی ناچیز به صورت اقساط به اشخاص خاص شناخته‌شده واگذار شده‌اند که برخی از اقساط هنوز هم پرداخت نشده‌اند.»

خانه کتاب و ادبیات ایران
آگهی مزایده محدود
مؤسسه خانه کتاب و ادبیات ایران در نظر دارد یک باب مغازه تجاری به متراژ ۴۷ مترمربع واقع در خیابان انقلاب، بین برادران مظفر جنوبی و فلسطین، پلاک ۱۰۸۰ را از طریق مزایده به اجاره رساند. متقاضیان محترم می‌توانند در مورخ ۱۴۰۴/۶/۲۳ تا ۱۴۰۴/۶/۲۹ جهت بازدید و دریافت فرم شماره ۱ و ۲ مزایده از ساعت ۹ صبح الی ۱۳ اقدام نمایند.
ضمنا مؤسسه در قبول یا رد پیشنهادات مختار می‌باشد.
مهدی حافظی- معاون اداری و مالی

معاون سیاسی وزیر کشور از طرح جدید برپایی تجمعات خبر داد

گامی به سوی پیاده‌سازی اصل ۲۷ قانون اساسی

سیاست داخلی

الهام یوسفی
گروه سیاسی

نشست فعالان احزاب و تشکل‌های سیاسی در استانداری خراسان رضوی، روزی مهم برای فضای سیاسی کشور رقم زد. در این نشست، علی زینی‌وند معاون سیاسی وزارت کشور، از طرحی تازه خبرداد که بر اساس آن، برپایی تجمعات در چهارچوب جدید دیگر نیازمند اخذ مجوز نخواهد بود. او با تأکید بر تغییر رویکرد دولت وفاق ملی، توضیح داد که از این پس صرفاً معرفی یک مسئول برای برگزاری تجمع کافی خواهد بود. زینی‌وند این تصمیم را گامی مهم در راستای تحقق عملی اصل ۲۷ قانون اساسی دانست و اظهار کرد: «با این اقدام برای نخستین‌بار، اصل بیست و هفتم قانون اساسی به‌طور واقعی و عملیاتی اجرا می‌شود.»

اصل ۲۷ قانون اساسی جمهوری اسلامی ایران مقرر می‌دارد که «تشکیل اجتماعات و راهپیمایی‌ها، بدون حمل سلاح، به شرط آن‌که مخل به مبانی اسلام نباشد، آزاد است.» با وجود این، اجرا یا تحقق تمام و کمال این اصل در سال‌های گذشته با دشواری‌هایی همراه بوده است. زیرا مسائلی که متوجه برگزاری تجمعات بود، از برگزاری تا تأمین امنیت و مسئولیت برگزارکنندگان، مباحثی بود که قانونگذاری باهدف ایجاد زمینه اجرای این اصل را ضروری می‌ساخت. اکنون معاون سیاسی وزیر کشور درحالی از طرح جدید دولت وفاق ملی برای برگزاری تجمعات خبر می‌دهد که همواره نحوه اجرای اصل ۲۷ قانون اساسی محل بحث و گفت‌وگو بود. این بحث‌ها سابقه‌ای دیرینه دارد و در دولت‌ها و مجالس مختلفی، لوایح و طرح‌های متعددی ارائه شد که البته تاکنون راه به جایی نبردند.

پیشینه راهکارهای قانونی برگزاری تجمعات

پس از اعتراضات دی‌ماه ۱۳۹۶ بود که دولت دوازدهم به ریاست حسن روحانی پیشنهاد ایجاد چیزی شبیه «هاید پارک» در تهران را مطرح کرد. «هاید پارک» محل معروفی در شهر لندن در کشور انگلستان است که طی آن، معترضان به هر چیزی، می‌توانند در آن تجمع و اعتراض و سخن اعتراضی خود را مطرح کنند. اما در سال ۹۶ به رغم گفت‌وگوهای سیاسی و رسانه‌ای که درباره این طرح دولت وقت درگرفت، درنهایت اجرا نشد. از سال ۱۳۹۸ بود که بار دیگر موضوع ایجاد یا تعیین مکان‌هایی برای برگزاری تجمعات بار دیگر مطرح شد، البته این بار با جدیت بیشتر. اما به رغم گفت‌وگوهای دولتمردان و نمایندگان، این امر نیز به سرانجام نرسید. در مهرماه ۱۴۰۱ در دولت سیزدهم نیز چنین کوششی انجام شد. در آن دوران محمدحسن آصفری، عضو وقت کمیسیون امور داخلی کشور و شوراها، اعلام کرد که «طرحی برای برگزاری تجمعات در مجلس شورای اسلامی در حال بررسی است.» بر اساس توضیحات آن زمان او، «در این طرح، احزاب، اصناف و گروه‌های مختلفی که دارای شناسنامه قانونی هستند، می‌توانند با ثبت درخواست در وزارت کشور، تجمعات و اعتراضات خود را به شکل قانونی برگزار کنند.» آصفری گفت که «هدف از این اقدام، شنیدن صداهای موافق و مخالف در فضایی قانونی و نظام‌مند است.»

> آنچه زینی‌وند در مقام معاون سیاسی و سخنگوی وزارت کشور بیان کرده است، صرفاً کلیات است و هنوز از جزئیات آنچه او «طرح» خوانده، گزارشی منتشر نشده است. به عبارت دیگر، هنوز مشخص نیست که این «طرحی» است که در مجلس بررسی می‌شود، یا «لایحه‌ای» که در دولت در حال تدوین است، یا حتی «بخشنامه‌ای» در وزارت کشور است

لایحه دولت سیزدهم به مجلس یازدهم

در ادامه این فرآیندها دولت سیزدهم در ۱۱ اردیبهشت ۱۴۰۲، لایحه «نحوه برگزاری تجمعات و راهپیمایی‌ها» را به دوره یازدهم مجلس شورای اسلامی ارائه کرد. این لایحه با هدف تنظیم بستر قانونی برای برگزاری تجمعات در چهارچوب مشخص و نظام‌مند تدوین شده بود؛ اقدامی که هم حق مردم برای اعتراض را به رسمیت می‌شناخت و هم در پی حفظ نظم عمومی بود. پس از ارسال لایحه به مجلس، این موضوع در کمیسیون امور داخلی کشور و شوراها به طور مفصل بررسی شد. در ادامه، کلیات لایحه با اکثریت آرا تصویب شد و سپس مواد مختلف آن در جلسات متعدد کارشناسی مورد بازنگری قرار گرفت. در این برهه، برخی مواد لایحه دولت سیزدهم تأیید شدند، بخشی از مواد حذف یا ادغام شد و مواردی نیز به دلیل ابهام به کارگروه‌های تخصصی ارجاع شد. سرانجام، گزارش نهایی کمیسیون آماده و به هیأت رئیسه مجلس وقت ارائه شد تا در صحن علنی مجلس مطرح شود. در متن نهایی لایحه که همچنان در نوبت بررسی در صحن علنی به سر می‌برد، تعاریف حقوقی و شفاف از مفاهیمی مانند «تجمع»، «راهپیمایی» و «تظاهرات» ارائه شد. اصل محوری این طرح آن است که «همه تجمعات آزاد هستند، مگر آن‌که مخل امنیت باشند.» همچنین «مکان‌های مجاز برای برگزاری تجمعات شامل پارک‌ها و میادین عمومی خواهد بود، اما تجمع در اماکن حساس و امنیتی ممنوع است.» در این لایحه، «ثبت درخواست برگزاری تجمع از طریق سامانه فرمانداری‌ها یا بخشداری‌ها» انجام و اطلاعات آن به شورای تأمین منتقل می‌شود. همچنین در این متن آمده که «تحریک به حمل سلاح یا ارتکاب جرم در جریان تجمعات، جرم محسوب شده و مجازات به همراه خواهد داشت.» «تأمین امنیت تجمعات» نیز «به طور کامل بر عهده فرماندهی انتظامی جمهوری اسلامی ایران (فراجا) گذاشته شد.»

یک مرحله سرنوشت‌ساز

آنچه زینی‌وند در مقام معاون سیاسی و سخنگوی وزارت کشور بیان کرده است، صرفاً کلیات است و هنوز از جزئیات آنچه او «طرح» خوانده، گزارشی منتشر نشده است. به عبارت دیگر، هنوز مشخص نیست که این «طرحی» است که در مجلس بررسی می‌شود، یا «لایحه‌ای» که در دولت در حال تدوین است، یا حتی «بخشنامه‌ای» در وزارت کشور است که زینی‌وند از آن با عنوان «طرح» یاد کرد. متن مورد اشاره معاون سیاسی وزیر کشور هرچه باشد، هر نام یا هر جایگاه حقوقی که داشته باشد، یک چیز مسلم است: اکنون و در آستانه مطرح شدن لایحه دولت سیزدهم درباره تجمعات در صحن علنی مجلس، می‌توان گفت موضوع چگونگی برگزاری تجمعات قانونی پس از سال‌ها بحث و بررسی، به مرحله‌ای سرنوشت‌ساز رسیده است.

به این معنی که از یک سو، اجرای کامل اصل ۲۷ قانون اساسی تحقق می‌یابد و موانع قانونی آن رفع می‌شود و از سوی دیگر، برگزاری تجمعات چهارچوبی شفاف، قانونی و نظام‌مند خواهد گرفت. تصمیم اخیر وزارت کشور مبنی بر این که برای برگزاری تجمعات نیازی به کسب مجوز رسمی نیست و معرفی یک نماینده کفایت می‌کند، نویددهنده تغییری مهم و راهبردی در روند تعامل دولت و مردم در حوزه اعتراضات مدنی است.

عکس: ایرنا جلسه دیروز معاون سیاسی وزیر کشور در مشهد

برش

رئیس ستاد انتخابات وزارت کشور اعلام کرد

آغاز فرآیند انتخابات هفتمین دوره شوراهای شهر و روستا

رئیس ستاد انتخابات وزارت کشور اعلام کرد: «بر اساس قانون، انتخابات جدید از تاریخ ۲۱ تا ۲۷ مهر ماه، مهلت استعفای داوطلبان شرکت در انتخابات شوراهای اسلامی شهر و روستا پیش‌بینی شده است.» علی زینی‌وند در تشریح جزئیات برگزاری هفتمین دوره انتخابات شوراهای اسلامی شهر و روستا، افزود: «انتخابات ۱۱ اردیبهشت ماه سال ۱۴۰۵ برگزار خواهد شد؛ فرآیند انتخابات آغاز و ستاد انتخابات در وزارت کشور مستقر شده است و کارهای اجرایی کلید خورده است. اولین مرحله اجرایی انتخابات را با آموزش مسئولان مستقیم انتخابات استان‌ها در جوار بارگاه ملکوتی علی بن موسی الرضا(ع) برگزار کردیم.» وی اظهار کرد: «اولین اطلاعیه ستاد انتخابات کشور در آنجا منتشر شد. بر اساس قانون جدید و در اطلاعیه‌ای که صادر کردیم، لازم است کسانی که نمایندگی و عضویت در شوراها را دارند از تاریخ ۲۱ تا ۲۷ مهرماه امسال استعفای خود را تقدیم کنند.» رئیس ستاد انتخابات وزارت کشور، مورد بعدی تغییر انتخابات را ثبت‌نام الکترونیک داوطلبان برشمرد و افزود: «فرم ثبت‌نام در روزهای آینده منتشر می‌شود. داوطلبان باید مراجعه کرده و آمادگی لازم را برای ثبت‌نام الکترونیک داشته باشند.»

همکاری ایران و مصر برای خاورمیانه عاری از سلاح هسته‌ای

حسین هریدی
معاون پیشین وزیر امور خارجه مصر

مصر از بدو تأسیس آژانس بین‌المللی انرژی اتمی، همواره روابطی سازنده و فعال با این نهاد داشته است. قاهره نه تنها به تعهدات خود در چهارچوب معاهده منع گسترش سلاح‌های هسته‌ای (NPT) پایبند مانده، بلکه کوشیده است با ایفای نقشی متعادل و میانجی گرانه به کاهش تنش‌های ناشی از مناقشات هسته‌ای در منطقه یاری رساند. این رویکرد برآمده از سیاست سنتی مصر در حمایت از خاورمیانه‌ای امن و عاری از سلاح‌های کشتار جمعی است.
در همین چهارچوب، مصر با نگرانی فراوان تحولات اخیر در ارتباط با برنامه هسته‌ای ایران را دنبال کرده است. رویارویی میان ایالات متحده و ایران بویژه پس از حملات هوایی اسرائیل و آمریکا به تأسیسات هسته‌ای ایران در ژوئن گذشته، زنگ خطر را از منظر تکرار آن به صدا درآورد.
از نگاه مصر، مهم‌ترین اولویت در این مقطع آن است که اسرائیل هیچ دستاویزی برای حمله دوباره به ایران در اختیار نداشته باشد. قاهره باور دارد که راه رسیدن به این هدف از مسیر دیپلماسی و همکاری می‌گذرد. به همین دلیل، مصر بار دیگر آمادگی خود را برای تسهیل گفت‌وگو میان ایران و آژانس بین‌المللی انرژی اتمی اعلام کرده است؛ تلاشی برای بازگرداندن روابط تهران و آژانس به مسیر همکاری سازنده و جلوگیری از تشدید تقابل‌ها.
این رویکرد مصر ریشه‌ای تاریخی دارد. بازگشت به سال ۱۹۷۵ یادآور نمونه‌ای برجسته از همکاری مشترک تهران و قاهره در عرصه بین‌المللی است. در آن سال، ایران و مصرِ دوران انور سادات در مجمع عمومی سازمان ملل متحد پیشنهاد مشترکی را مطرح کردند که بر اساس آن خاورمیانه باید به منطقه‌ای عاری از سلاح هسته‌ای تبدیل شود. این ابتکار که با استقبال بسیاری از کشورها مواجه شد، بازتابی از درک مشترک دو کشور از تهدیدات امنیتی ناشی از گسترش تسلیحات هسته‌ای در منطقه بود. در واقع، این پیشنهاد بعدها به بستری برای تصویب قطعنامه‌های سالانه مجمع عمومی در حمایت از ایجاد «منطقه عاری از سلاح‌های هسته‌ای در خاورمیانه» تبدیل شد. همان‌طور که ایران و مصر در آن زمان توانستند در حساس‌ترین فضای جنگ سرد، دیدگاهی مشترک را به جامعه جهانی عرضه کنند، امروز نیز هیچ مانعی وجود ندارد که دو کشور در شرایط پرتنش کنونی منطقه بار دیگر همکاری‌های خود را از سر گیرند.
گفت‌وگوهای تازه میان تهران و آژانس با پشتیبانی و تسهیل‌گری قاهره می‌تواند از یک سو به رفع نگرانی‌های جامعه بین‌المللی کمک کند و از سوی دیگر، زمینه‌ساز اعتمادسازی متقابل میان ایران و آژانس باشد. مهم‌تر از همه، این مسیر می‌تواند بار دیگر طرح مشترک ایران و مصر برای ایجاد خاورمیانه‌ای عاری از سلاح هسته‌ای را احیا کرده و منطقه را از چرخه پرمخاطره تهدید و تنش خارج سازد.

تحلیلگران مصری در یادداشت‌هایی برای «ایران» ارزیابی کردند

چشم انداز ابتکار دیپلماتیک قاهره

سیاست خارجی

رضا عدالتی پور
گروه دیپلماسی

در شرایطی که روابط تهران و آژانس بین‌المللی انرژی اتمی در یکی از ادوار پرتنش خود به سر می‌برد، توافق بر سر یک شیوه‌نامه تازه همکاری در قاهره توجه‌ها را به نقش میانجی‌گرانه مصر جلب کرد. این کشور طی ماه‌های اخیر با افزایش تماس‌های دیپلماتیک کوشیده است در بحران هسته‌ای ایران نقشی محوری ایفا کند.
این تلاش‌ها بویژه تحت هدایت «بدرعبدالعاطی»، وزیر امور خارجه مصر دنبال می‌شود که هدف مهار تنش‌ها و جلوگیری از ورود منطقه به مرحله‌ای پرمخاطره‌تر را جست‌وجو می‌کند. «عبدالعاطی» با رایزنی‌های پی درپی با مقامات ایرانی، آمریکایی، اروپایی و آژانس نشان داده است که قاهره عزم جدی دارد تا مسیر مذاکرات را از تقابل به گفت‌وگو بازگرداند.
«حسین هریدی»، دیپلمات برجسته مصری در کنار دو تحلیلگر شناخته شده قاهره در یادداشت‌هایی برای «ایران» به بررسی ابعاد میانجی‌گری مصر پرداخته‌اند و از تلاش‌های مصر برای احیای مسیر دیپلماتیک نوشته‌اند. آنها معتقدند این کشورنه تنها به دنبال حفظ ثبات منطقه و جلوگیری از درگیری‌های تازه است بلکه تلاش دارد اعتماد از دست رفته میان ایران و آژانس را بازسازی کند. به باور این تحلیلگران، قاهره با بهره‌گیری از اعتبار تاریخی و موقعیت ژئوپلیتیک خود می‌کوشد نقشی بی‌طرفانه اما اثرگذار ایفا کند؛ نقشی که می‌تواند مسیر آینده پرونده هسته‌ای ایران و حتی معادلات امنیتی خاورمیانه را تحت تأثیر قرار دهد.

گامی در جهت تقویت روابط ایران و مصر

محمد جمال
پژوهشگر امور بین‌الملل

مصر نقشی محوری در نزدیک کردن دیدگاه‌های ایران و آژانس بین‌المللی انرژی اتمی ایفا کرد؛ نقشی که در تاریخ روابط ایران و مصر بی‌سابقه بود و این روابط را به‌طور چشمگیری به سمت مثبت در حوزه‌های گوناگون سوق داد و زمینه هماهنگی مشترک میان دو کشور را در خصوص پرونده‌های داغ منطقه‌ای فراهم ساخت. با بازگشت تدریجی روابط ایران و مصر همکاری میان دو طرف گسترش یافت تا جایی که به هماهنگی مشترک در تمامی پرونده‌ها رسید و سرانجام با نقش‌آفرینی مصر به اوج خود رسید و آن را به‌عنوان میانجی میان ایران و آژانس بین‌المللی انرژی اتمی مطرح ساخت.
مصر در ماه‌های اخیر رویکردی مثبت و آرام در قبال پرونده هسته‌ای ایران اتخاذ کرد که مبتنی بر دیپلماسی متوازن و تلاش برای دور نگه داشتن منطقه از هرگونه تنش هسته‌ای یا نظامی بود. این رویکرد بر دعوت به گفت‌وگو و دیپلماسی استوار بود. قاهره همواره از راه‌حل‌های مسالمت‌آمیز از طریق مذاکره میان ایران و آژانس حمایت کرده و با روی آوردن به رویارویی نظامی یا تحمیل معادلاتی که می‌تواند ثبات منطقه را شکننده‌تر کند، مخالفت ورزیده است.
قاهره در پشت صحنه نیز با قدرت‌های بزرگ منطقه‌ای و بین‌المللی هماهنگی‌هایی انجام داد و از جایگاه خود به‌عنوان کشوری عربی با وزن سیاسی بالا بهره برد تا دیدگاه‌های تهران و آژانس را به یکدیگر نزدیک کند. این امر از افزایش تماس‌های مستقیم میان وزیر خارجه مصر، دکتر بدر عبدالعاطی، با همتای ایرانی خود، مدیرکل آژانس بین‌المللی انرژی اتمی، وزرای سه‌گانه اروپایی و همچنین وزرای خارجه عمان و قطر آشکار شد. مصر ترجیح می‌دهد ثبات منطقه‌ای را بر شعله‌ور شدن بحران‌ها مقدم بدارد. به همین دلیل قاهره بارها تأکید کرده است که هرگونه بحران هسته‌ای در ایران، امنیت خلیج فارس، دریای سرخ و در نهایت امنیت ملی مصر را تهدید خواهد کرد؛ از این‌رو هدف اصلی قاهره جلوگیری از انفجار اوضاع و حفاظت از ثبات منطقه‌ای بوده است.
بی‌تردید موفقیت میانجیگری مصر در این توافق گامی بزرگ در جهت توسعه روابط قاهره و تهران در سطحی گسترده‌تر و تقویت نزدیکی میان دو کشور خواهد بود. ایران و مصر دو رکن اساسی در جهان اسلام به‌شمار می‌روند و در چهارچوب‌هایی مهم همچون بریکس و سازمان همکاری اسلامی همکاری دارند. از این‌رو انتظار می‌رود روابط میان دو کشور در آینده نزدیک بیش از پیش تقویت شود.

سرآغاز بهبود روابط تهران و قاهره در منطقه

احمد لاشین
استاد مطالعات ایران در دانشگاه عین‌الشمس قاهره

روابط ایران و مصر در ماه‌های اخیر روندی صعودی و مثبت به خود گرفته است. هرچند هنوز روابط دیپلماتیک دو کشور در سطح دفاتر حفاظت منافع باقی مانده و به افتتاح کامل سفارتخانه‌ها منجر نشده است اما نوع همکاری‌های اخیر نشان می‌دهد که فراتر از روابط صوری، پرونده‌های مشترک متعددی میان تهران و قاهره وجود دارد که به طور مستقیم به منافع منطقه‌ای و بین‌المللی دو کشور گره خورده است. این نزدیکی از چند سال پیش به طور تدریجی آغاز شد اما شتاب آن پس از تحولات غزه و به ویژه بحران «طوفان الاقصی» بیشتر شد؛ جایی که موضع سرسختانه اسرائیل در پرونده غزه و همچنین واکنش رسمی و قاطع مصر در محکومیت تجاوز رژیم صهیونیستی به ایران، دو کشور را واداشت تا در بسیاری از موضوعات، موضعی واحد اتخاذ کنند. نقطه اوج این مرحله، حمایت آشکار قاهره از توافق ایران با آژانس بین‌المللی انرژی اتمی بود که دلایل اهمیت آن را می‌توان در چند محور اساسی خلاصه کرد:
اولاً این حمایت نشانه اعتماد کامل ایران به نقش مصر در یکی از مهم‌ترین و حساس‌ترین پرونده‌های پس از انقلاب، یعنی برنامه هسته‌ای است. اهمیت این امر از جایگاه ویژه مصر در سطح منطقه و جهان ناشی می‌شود؛ کشوری که توانایی مدیریت پرونده‌های حساس با حکمت و تعادل را دارد و به دلیل سیاست خارجی مستقل و غیرجانبدارانه همواره اعتماد جامعه جهانی را جلب کرده است. شکست واسطه‌های دیگر مانند عمان و قطر در نزدیک کردن مواضع ایران و آژانس، بر اهمیت نقش‌آفرینی قاهره افزود.
ثانیاً استقلال تصمیم‌گیری سیاسی مصر، آن را از سایر میانجی‌ها متمایز می‌کند. برخلاف برخی بازیگران منطقه‌ای که یا کاملاً به نفع ایران عمل می‌کنند یا تحت تأثیر آمریکا قرار دارند، مصر به‌عنوان یک دولت مستقل توانسته است به ضامن معتبر توافق میان تهران و آژانس تبدیل شود.
ثالثاً گرچه توافق اخیر مانع از اجرای احتمالی تحریم‌های «اسنپ‌بک» در شورای امنیت نمی‌شود و اختیار بازرسی از سایت‌های هسته‌ای ایران همچنان به موافقت شورای عالی امنیت ملی ایران وابسته است اما این توافق برای تهران دستاوردی مهم در عرصه دیپلماتیک به شمار می‌آید. ایران اکنون می‌تواند با آزادی عمل بیشتری در برابر تروئیکای اروپایی حرکت کند و حسن نیت خود را به جامعه جهانی نشان دهد. در شرایطی که بحران بی‌اعتمادی میان ایران، اروپا و آمریکا به اوج رسیده است، ورود مصر به عنوان بازیگری معتبر فرصتی تازه برای جلوگیری از تحریم‌های جدید فراهم کرد.
رابعاً این توافق در عمل، راه اسرائیل را برای سوءاستفاده از پرونده هسته‌ای ایران بست. تل‌آویو امیدوار بود از تشدید اختلافات میان ایران و آژانس یا صدور تحریم‌های بین‌المللی به‌عنوان دستاویزی برای مشروعیت‌بخشی به عملیات نظامی تازه علیه ایران بهره گیرد. تجربه جنگ ۱۲ روزه نشان داده بود که چگونه یک بیانیه جانبدارانه از سوی آژانس می‌تواند بهانه‌ای برای حمله نظامی اسرائیل شود. اما این بار، همکاری تهران و قاهره چنین سناریویی را خنثی کرد و بر ثبات منطقه افزود. خامساً توافق اخیر توانست بخشی از اختلافات داخلی ایران درباره پرونده هسته‌ای را نیز کاهش دهد. در شرایطی که برخی جریان‌ها به مذاکره مستقیم گرایش دارند و برخی دیگر هرگونه گفت‌وگو با آژانس یا اروپا را رد می‌کنند، این توافق توانست نظرها را به هم نزدیک کند؛ زیرا هم منافع ایران و ملاحظات امنیتی آن را حفظ کرد و هم بر نقش شورای عالی امنیت ملی در تصمیم‌گیری تأکید داشت. بدین‌ترتیب، فضای داخلی ایران نیز تا حدی آرام شد.
سادساً، حمایت‌های اخیر مصر از ایران تنها به این توافق محدود نمی‌شود. در ماه‌های گذشته تماس‌های مستمر میان مقامات دو کشور، از دیدارهای وزرای خارجه گرفته تا ارتباطات مستقیم میان رؤسای جمهور، نشان‌دهنده عزم جدی تهران و قاهره برای عبور از تنش‌های گذشته و حرکت به‌سوی همکاری‌های پایدار است. هر دو طرف به این نتیجه رسیده‌اند که باید منافع ملی یکدیگر را در نظر بگیرند و از ماجراجویی‌های پرهزینه گذشته فاصله بگیرند.
در نهایت همه شواهد حاکی از آن است که دو کشور آماده ورود به مرحله‌ای تازه از همکاری هستند؛ مرحله‌ای که احتمالاً از حوزه اقتصادی و پروژه‌های مشترک تجاری آغاز خواهد شد و سپس به همکاری‌های سیاسی و امنیتی تعمیم خواهد یافت. ایران و مصر اکنون یکدیگر را آزموده و اعتمادسازی کرده‌اند؛ گامی که می‌تواند سرآغاز شراکتی راهبردی در منطقه باشد.

آگهی مزایده واگذاری سهام

بانک تجارت

بانک تجارت(سهامی عام) در نظر دارد در راستای اجرای "قانون رفع موانع تولید رقابت پذیر و ارتقای نظام مالی کشور" و سیاست کاهش تصدی گری، سهام خود در شرکت‌های تابعه و وابسته را به‌شرح و شرایط زیر و اسناد مزایده از طریق مزایده‌عمومی واگذار نماید:

نام شرکت	شماره ثبت	شناسه‌ملی	میزان سهام قابل عرضه	درصد سهامداری	سرمایه ثبت شده شرکت(میلیون ریال)	قیمت پایه مزایده(میلیون ریال)	سپرده نقدی شرکت در مزایده	شرایط پرداخت
سرمایه‌گذاری ایرانیان	۲۰۳۷۷۲	۱۰۱۰۲۴۵۴۶۲۱	۳،۶۰۰،۰۰۰،۰۰۰	٪۱۰۰	۳،۶۰۰،۰۰۰	۱،۰۱۷،۹۶۴،۰۰۰	٪۵ مبلغ پایه	نقد و یکجا
کارگزاری بانک تجارت	۱۰۰۱۳۷	۱۰۱۰۱۴۴۱۱۸۰	۲،۲۰۰،۰۰۰،۰۰۰	٪۱۰۰	۲،۲۰۰،۰۰۰	۴۶،۷۲۷،۳۴۳	٪۵ مبلغ پایه	نقد و یکجا
ایران یویلین	۱۹۸۳۳	۱۰۱۰۰۶۵۳۷۹۱	۳۲۲،۴۱۱،۸۵۴	٪۲۲،۵۴	۱،۴۳۰،۱۱۵	۴،۲۹۳،۰۵۶	٪۵ مبلغ پایه	نقد و یا٪۵۰ نقد و الباقی در۶ قسط ۶ ماهه با نرخ ٪۲۳

۱-شرایط مزایده:
۱-۱-عرضه سهام به‌شرح مندرج در جدول فوق انجام می گیرد.
۱-۲-قیمت مندرج در جدول فوق قیمت پایه سهام می‌باشد و به قیمت‌های پیشنهادی کمتر از قیمت پایه ترتیب اثر داده نخواهد شد.
۱-۳-متقاضیان می‌بایست سپرده نقدی جهت شرکت در مزایده را به‌حساب شماره ۰۱۸۲۱۴۷۴ به‌نام بانک تجارت واریز نموده و فیش واریز بانکی به‌انضمام سایر مدارک مزایده که به‌صورت روشن و مشخص نوشته شده در پاکت دربسته تا ساعت ۱۳ روز یکشنبه مورخ ۱۴۰۴/۰۷/۰۶ به دبیرخانه اداره سرمایه گذاری بانک تجارت واقع در تهران، خیابان میرداماد، نبش خیابان حصاری، پلاک ۱۳۴، طبقه ششم تسلیم و رسید دریافت نمایند.
۱-۴-به درخواست‌هایی که بعد از مهلت مقرر در بند ۱-۳ واصل گردد، همچنین درخواست‌های فاقد سپرده شرکت در مزایده یا درخواست‌های مشروط، ناقص و فاقد امضا و مهر متقاضی ترتیب اثر داده نخواهد شد.
۱-۵-هزینه نشر آگهی، کارشناسان ارزیابی و ارزشگذاری سهام بر عهده برنده مزایده می‌باشد.
۱-۶-شرکت در مزایده به منزله پذیرش اسناد مزایده و کلیه ضمایم آن است.
۱-۷-برنده مزایده می‌بایست نسبت به امضای قرارداد واگذاری سهام ارائه شده توسط بانک اقدام نموده و عواقب هرگونه تاخیر درخصوص موضوع بر عهده ایشان می‌باشد.
۱-۸-متقاضیان خرید سهام برای کسب اطلاعات بیشتر و خرید اسناد مزایده با ارائه فیش بانکی به مبلغ پنج میلیون ریال به شماره حساب ۰۰۱۶۰۲۸۹۵۹ به‌نام بانک تجارت می‌توانند از تاریخ درج آگهی لغایت روز شنبه مورخ ۱۴۰۴/۰۷/۰۵ به‌جز پنجشنبه‌ها و ایام تعطیل از ساعت ۸ الی ۱۳ به اداره سرمایه گذاری بانک تجارت واقع در تهران، خیابان میرداماد، نبش خیابان حصاری، پلاک ۱۳۴، طبقه چهارم مراجعه نمایند.

۲-شرایط عمومی واگذاری در مزایده:
۲-۱-خریدار ضمن پرداخت مبلغ معامله براساس قرارداد منعقده، می‌بایست نسبت به تسویه بدهی‌های شرکت موضوع مزایده به گروه بانک تجارت به‌صورت یکجا و نقد اقدام نماید.
۲-۲-خریدار سهام می‌بایست ظرف ۱۴ روز کاری پس از ابلاغ کتبی برنده مزایده نسبت به پرداخت ثمن/حصه نقدی معامله اقدام نماید. در غیر این‌صورت نتیجه مزایده باطل و خسارات وارده از جمله سپرده نقدی شرکت در مزایده برابر ضوابط و مقررات قابل دریافت خواهد بود و پیشنهاد دهنده نسبت به آن هیچ گونه ادعایی نداشته و نخواهد داشت.

۳-سایر موارد:
۳-۱-پاکات شرکت در مزایده شرکت‌های فوق راس ساعت ۱۰ صبح روز سه‌شنبه مورخ ۱۴۰۴/۰۷/۰۸ در محل اداره سرمایه گذاری بانک تجارت(آدرس قید شده در بند ۱-۳) مفتوح و نتایج آن پس از اخذ تأییدیه‌های کمیته‌های مربوطه و هیأت مدیره بانک، به‌صورت کتبی به برنده اعلام می گردد.
۳-۲-بانک تجارت در رد یا قبول هر یک از پیشنهادات واصله حداکثر ظرف مدت ۳ ماه از تاریخ بازگشایی پاکات مختار می‌باشد و متقاضیان حق اعتراض درخصوص تصمیمات متخذه بانک نخواهند داشت.
۳-۳-متقاضیان با شرکت در مزایده به‌صورت ضمنی اعلام و قبول دارند که از کلیه تعهدات، بدهی‌ها و آخرین وضعیت مالی و اقتصادی و حقوقی شرکت مورد مزایده و تبعات و تعهدات ناشی از سهام مورد ابتیاع اطلاعات کامل حاصل نموده و حق هیچ گونه اعتراضی را در این خصوص نداشته و هرگونه ادعای احتمالی در حال و آتی را از خود سلب و اسقاط نمودند.

هیأت مدیره بانک تجارت (سهامی عام)

فراخوان مناقصه عمومی یک مرحله‌ای با ارزیابی کیفی به‌صورت فشرده

نوبت اول

سازمان منطقه ویژه اقتصادی انرژی پارس

موضوع مناقصه: تهیه، طبخ، سرو و توزیع سه وعده غذا(صبحانه، نهار، شام) - شماره مناقصه: ۱۴۰۴/۲۷

سازمان منطقه ویژه اقتصادی انرژی پارس در نظر دارد انجام خدمات با موضوع فوق را طبق مشخصات و شرایط کلی زیر، از طریق مناقصه عمومی یک مرحله‌ای و پس از ارزیابی کیفی به‌صورت فشرده به پیمانکار واجد شرایط واگذار نماید (اطلاعات تکمیلی در اسناد مناقصه می‌باشد):
۱- **نام و نشانی مناقصه‌گزار:** سازمان منطقه ویژه اقتصادی انرژی پارس- استان بوشهر، عسلویه، ساختمان مرکز همایش‌های خلیج‌فارس
۲- **مبلغ برآورد اولیه:** ۸،۶۷۰،۴۳۲،۸۵۷،۳۸۵ ریال
۳- **نوع و مبلغ تضمین شرکت در فرآیند ارجاع کار:** ضمانت‌نامه بانکی (که قابل تمدید به مدت سه ماه با درخواست مناقصه‌گزار باشد) یا وجه نقد به مبلغ ۱۶۰،۸۰۴،۳۲۸،۵۷۴ ریال
۴- **شرایط شرکت در مناقصه:** ۱- دارا بودن گواهی‌نامه صلاحیت پیمانکاری معتبر پیمانکاران از اداره کل تعاون، کار و رفاه اجتماعی (کدامور آشپزخانه و رستوران)
۵- فرآیند ارزیابی کیفی و انتخاب برنده مناقصه به‌صورت فشرده انجام می‌گردد، لذا مناقصه‌گران باید علاوه بر بارگذاری اسناد مورد درخواست و مستندات ارزیابی کیفی در سامانه تدارکات الکترونیکی دولت (ستاد) به آدرس اینترنتی www.setadiran.ir، صرفاً (پاکت الف) را که حاوی ضمانت‌نامه فرآیند ارجاع کار می‌باشد به‌صورت فیزیکی به دبیرخانه کمیسیون مناقصات ارائه نمایند. ابتدا مستندات ارزیابی کیفی بررسی خواهد شد و سپس پاکت‌های پیشنهاد قیمت مناقصه‌گرانی که در ارزیابی کیفی امتیاز لازم را کسب نموده اند، گشایش خواهند گردید.
۶- **آخرین مهلت دریافت استعلام ارزیابی کیفی و اسناد مناقصه از سامانه ستاد:** یک هفته پس از چاپ آگهی نوبت دوم
۷- **زمان و محل برگزاری جلسه توجیهی:** به قسمت توضیحات سامانه ستاد مراجعه گردد و محل برگزاری جلسه توجیهی نیز سایت ۳ اداری- جنب دانشگاه پیام نور- ساختمان امور حقوقی و قراردادها می‌باشد.
۸- **مهلت بارگذاری استعلام‌ها و پاکت‌های پیشنهاد قیمت در سامانه ستاد:** متعاقباً از طریق سامانه ستاد اعلام می‌گردد.
۹- **زمان گشایش پیشنهاد مناقصه (پاکت‌های الف، ب و ج):** متعاقباً از طریق سامانه ستاد اعلام می‌گردد.
۱۰- **محل گشایش پیشنهاد مناقصه (پاکت‌های الف، ب و ج):** عسلویه، ساختمان مرکز همایش‌های خلیج‌فارس - طبقه دوم - سالن جلسات.
۱۱- **تلفن کمیسیون مناقصات:** ۰۷۷۳۱۳۷۲۱۵۰-۴ نمابر: ۰۷۷۳۱۳۷۲۱۵۵

روابط عمومی سازمان منطقه ویژه اقتصادی انرژی پارس

آگهی عرضه اقلام شرکت ایران خودرو در بازار فرعی بورس کالای ایران اقلام ضایعاتی، راکد و مازاد عرضه مرحله ۲۲

IKCO ایران خودرو

گروه صنعتی ایران خودرو در نظر دارد اقلام ضایعاتی، راکد و مازاد خود را به‌شرح ذیل از طریق بازار فرعی بورس کالای ایران به‌فروش برساند.

اقلام ضایعات غیر تولیدی: (شرکت ایران خودرو): ۱- ضایعات فولادی (قراضه بلوک، داغی تأسیسات برقی، قاب مهتابی مستهلک، صندلی ضایعاتی و متعلقات) ۲- ضایعات ورق (دم قیچی بالای ۵۰ سانت و لفاف) ۳-چوب و تخته پالت چوبی ۴- کارتن ضایعاتی ۵- سفاله چدن ۶- ضایعات آلومینیومی (براده آلومینیوم، درب و پنجره و پروفیل آلومینیومی) ۷- بشکه فلزی و پلاستیکی ۲۲۰ لیتری ۸- صندوق چوبی سبک و سنگین با درب ۹- کابل برقی و مخابراتی ۱۰-ضایعات پلاستیکی (سبد و سطل پلاستیکی، گالن ۱۰و ۲۰ لیتری، کفش ایمنی مستهلک) ۱۱-روغن ضایعاتی (روغن سوخته و تعمیرگاهی، روغن فاضلابی) ۱۲- مواد شیمیایی (ضد یخ ضایعاتی و مواد شیمیایی مدل سازی) ۱۳- تجهیزات ضایعاتی (۱،۲،۳) ۱۴-اقلام تجهیزاتی
اقلام ضایعات راکد و مازاد تولیدی: (شرکت ایران خودرو): ۱-بدنه ضایعاتی ۲- آندربادی ۳-پیچ ومهره و واشر ۴-شیشه خودرو ضایعاتی ۵- بدنه منفصله رنگی ۶-اقلام تکمیلی (۱،۲،۳)
اقلام ضایعات راکد و مازاد تولیدی سایت ها: ۱-شرکت ایران خودرو خراسان: (بدنه ضایعاتی، ضایعات فولادی، ضایعات مونتاژی خودرو، مجموعه چرخ خودرو) ۲- شرکت ساپکو: ضایعات فولادی (درهم تولیدی و غیرتولیدی، ورق پلنگ روغنی، ورق پلنگ گالوانیزه)
زمان برگزاری مزایده: کلیه متقاضیان می‌توانند جهت بازدید از اقلام، طی روزهای دوشنبه ۱۴۰۴/۰۶/۲۴ و سه‌شنبه ۱۴۰۴/۰۶/۲۵ از ساعت ۸:۳۰ الی ۱۵:۰۰ به‌شرح ذیل مراجعه نمایند.
آدرس جهت بازدید از اقلام شرکت ایران خودرو:
تهران، کیلومتر ۱۴ جاده قدیم کرج، درب شماره ۱۰ ایران خودرو، اداره دریافت، نگهداشت و تحویل اقلام ضایعات تولیدی و غیر تولیدی؛ جهت کسب اطلاعات بیشتر با شماره تلفن: ۴۸۲۱۲۶۲۴ (آقای فاطمی) ۴۸۲۱۲۲۲۱ و ۴۸۲۱۳۸۲۹ (غلامی و طوسی نژاد) تماس حاصل فرمایید.
آدرس جهت بازدید از اقلام شرکت ایران خودرو خراسان: مشهد- کیلومتر ۵۵ جاده مشهد نیشابور- شهرک صنعتی بینالود- ایران خودرو خراسان جهت کسب اطلاعات بیشتر با تلفن: ۴۸۲۱۲۴۴۹ (آقای ابومحمدی) تماس حاصل فرمایید.
آدرس جهت بازدید از اقلام شرکت ساپکو: تهران، کیلومتر ۱۷ بزرگراه فتح، بلوار کرمان خودرو انتهای کوچه آبان ۲ روبه‌روی درب شرقی شرکت برنز انبار صدف جهت کسب اطلاعات بیشتر با شماره تلفن: ۴۸۲۱۲۴۴۹ (آقای ابومحمدی) تماس حاصل فرمایید.
ملاحظات و شرایط ویژه :
- درخصوص آگاهی از شرایط و ضوابط اقلام ضایعاتی قابل عرضه در بازار فرعی بورس کالا اعم از "واریزمبالغ مربوط به مالیات بارزش افزوده و هزینه بارگیری، مهلت حمل، شماره حساب واریز و. .." توضیحات لازم در فرم درخواست فروش کالا / اطلاعیه عرضه در بازار فیزیکی بورس کالای ایران درج گردیده است.
- شرکت در بازار فیزیکی بورس کالا و ارائه پیشنهاد جهت خرید اقلام ضایعاتی شرکت ایران خودرو منوط به در اختیار داشتن کد بورس کالا برای اشخاص حقیقی و حقوقی الزامی بوده و از طریق کارگزار مربوطه اقدام‌های لازم صورت می‌پذیرد.
- جهت شرکت در فرآیند خرید اقلام ضایعاتی شرکت ایران خودرو از بازار فیزیکی بورس کالا بازدید از اقلام ضایعاتی الزامی می‌باشد.
- شرکت‌کنندگان باید بعد از بازدید از اقلام به کارگزاری مربوطه مراجعه نموده و فرم ثبت سفارش نزد کارگزار و پیشنهاد قیمت را تکمیل و واریز حداقل سپرده مورد نیاز معامله به‌حساب کارگزار نزد اتاق پایاپای را پرداخت نمایند.
- شرکت‌کنندگان جهت مشاهده اطلاعیه عرضه‌ها با مراجعه به سایت بورس کالای ایران www.ime.co.ir - بازارها - بازار فرعی - بخش اطلاعیه عرضه مراجعه نمایند.

جهت اخذ اطلاعات تکمیلی به نشانی اینترنتی ذیل مراجعه فرمایید.
https://www.ime.co.ir-www.ikco.ir

مظنون بزرگ‌ترین ترور سال‌های اخیر آمریکا دستگیر شد

ضارب چارلی کرک کیست؟

گزارش

مانند هزاران آمریکایی که اخبار ترور چارلی کرک، فعال سیاسی محافظه‌کار را دنبال می‌کردند، پدری در ایالت یوتا تصاویر و فیلم‌های منتشرشده مظنون را دید. مردی که در تصاویر دیده می‌شد، پس از تیراندازی از پشت‌بام یک ساختمان دانشگاهی در یوتا پایین پریده و به سمت منطقه‌ای جنگلی فرار کرد. چهره مظنون پوشیده بود. اما این پدر، آن مرد را شناخت.

یک منبع انتظامی آگاه به سی‌ان‌ان گفت که پدر مظنون از پسرش پرسید: «تایلر، این تویی؟ این شبیه توست». تایلر رابینسون ۲۲ساله به پدرش اعتراف کرد که چارلی کرک را هدف قرار داده است. این منبع افزود که وقتی پدرش از او خواست خود را به مقامات تسلیم کند، رابینسون پاسخ داد: «ترجیح می‌دهم خودم را بکشم تا اینکه تسلیم شوم». پدرش او را متقاعد کرد که به یک کشیش جوان که با کلانتری منطقه و سازمان مارشال‌های ایالات متحده همکاری دارد، اعتماد کند.

تعقیب‌وگریز تاریخی

نهایتاً یکی از دوستان خانوادگی با کلانتری منطقه واشنگتن که بیش از سه ساعت با محل تیراندازی در یوتا فاصله داشت، تماس گرفت. این کلانتری سرنخ را به مقامات منطقه یوتا و اف‌بی‌آی منتقل کرد.

آن شب و چند ساعت پس از آن که مقامات اعلام کردند هیچ اطلاعی از محل دقیق مظنون ندارند، رابینسون بازداشت شد. اسپنسر کاکس، فرماندار ایالت یوتا در کنفرانس خبری صبح جمعه گفت: «ما او را گرفتیم.» تا آن لحظه، اف‌بی‌آی بیش از ۷ هزار سرنخ و اطلاعات دریافت کرده بود که بیشترین تعداد سرنخ از زمان بمب‌گذاری ماراتن بوستون در سال ۲۰۱۳ به شمار می‌رود. اما همان یک سرنخ از پدر رابینسون و کشیش جوان به پیشرفتی بزرگ در این تعقیب‌وگریز انجامید.

رابینسون اکنون بدون قرار وثیقه در زندان منطقه یوتا به اتهامات اولیه، از جمله قتل، استفاده غیرقانونی از سلاح گرم و ممانعت از اجرای عدالت در بازداشت به سر می‌برد. انتظار می‌رود در روز سه‌شنبه، او در اولین دادگاهش با اتهامات خود روبه‌رو شود.

تایلر رابینسون کیست؟

کاکس از خانواده رابینسون به خاطر «کار درست» و تشویق این جوان ۲۲ساله به تسلیم‌شدن تشکر کرده است. آدرس ثبت‌شده رابینسون خانه شش‌خوابه والدینش در حومه شهر سنت جورج در جنوب یوتا است که حدود ۳.۵ ساعت با دانشگاه یوتا وَلی فاصله دارد. سوابق ایالت یوتا نشان می‌دهد که رابینسون به عنوان یک مستقل برای رأی‌دادن ثبت‌نام کرده، اما به هیچ حزب سیاسی وابسته نبوده و در دو انتخابات سراسری اخیر رأی نداده است.

والدین رابینسون که حدود ۲۵ سال است ازدواج کرده‌اند، صاحب یک کسب‌وکار تولید پیشخوان‌های گرانیتی هستند و در حزب جمهوری‌خواه ثبت‌نام کرده‌اند. او همچنین دو برادر کوچک‌تر دارد. به گفته سخنگوی کلیسا، رابینسون در سنین جوانی عضو کلیسای مورمون شده بود. او همراه والدینش به کلیسای مورمون که فرقه غالب ایالت یوتاست، می‌رفت.

همکلاسی‌های سابق تایلر او را نوجوانی ساکت اما با رفتاری دوستانه می‌شناختند. مادرش عکسی از او پس از دوره راهنمایی منتشر کرد که در آن نمرات عالی گرفته بود. در آگوست ۲۰۲۰، هنگامی که او وارد سال آخر دبیرستان شد، مادرش در فیسبوک اعلام کرد که او چهار درس پیشرفته و کلاس‌های ریاضی پیشرفته را گذرانده است. در دبیرستان، او دانش‌آموزی ممتاز بود و در آزمون‌های استاندارد ملی در صدک ۹۹ قرار گرفت. در سال ۲۰۲۱، تایلر بورسیه‌ای ۳۲ هزار دلاری برای تحصیل چهارساله در دانشگاهی در یوتا دریافت کرد، اما تنها یک ترم را به پایان رساند. در این مرحله از زندگی او، نشانه و شواهدی از نوجوانی منزوی و بدون دوست که در تنهایی دچار نفرت شده، دیده نمی‌شود.

عکس: AFP

> سوابق ایالت یوتا نشان می‌دهد که رابینسون به عنوان یک مستقل برای رأی‌دادن ثبت‌نام کرده، اما به هیچ حزب سیاسی وابسته نبوده و در دو انتخابات سراسری اخیر رأی نداده است

تیرانداز ماهر و متنفر از ترامپ

خانواده‌اش گفته‌اند که او اخیراً سیاسی‌تر شده و حتی در صحبت‌هایش از نفرتش نسبت به کرک سخن گفته بود. اعضای خانواده از گفت‌وگویی سر میز شام یاد کردند که در آن، او به سخنرانی قریب‌الوقوع کرک در یوتا اشاره کرد و این موضوع بحثی را درباره اینکه آیا این فعال محافظه‌کار نفرت‌پراکنی می‌کند یا خیر، به راه انداخت.

مقامات بر اساس گفته‌های خانواده و نزدیکان مظنون، رابینسون را فردی «پر از نفرت و نفرت‌پراکن» توصیف کرده‌اند. یک برق‌کار که اخیراً با او کار کرده بود، به سی‌ان‌ان گفت که وقتی کسی موضوعی را پیش نمی‌کشید، تایلر واقعاً درباره سیاست صحبت نمی‌کرد. او افزود که او چندان شیفته ترامپ یا چارلی کرک نبود.

دیلی میل گزارش داد که مت رابینسون، پدر تایلر یک افسر کهنه‌کار با سابقه ۲۷سال در کلانتری منطقه واشنگتن است. با توجه به سابقه انتظامی پدر و گرایش سیاسی خانواده تایلر، مظنون از کودکی در فضایی بزرگ شد که سلاح گرم جایگاه خاصی داشت. تایلر بارها به تمرین تیراندازی پرداخته و حتی مادرش عکس‌هایی از او در کودکی با تفنگ منتشر کرده بود.

حضور اندک در شبکه‌های اجتماعی و پیام‌های متناقض

به جز چند گفت‌وگو در پلتفرم دیسکورد، مظنون عملاً هیچ حضوری در شبکه‌های اجتماعی نداشت. به گفته آدریان ریورای ۲۲ساله، همکلاسی سابق تایلر در دبیرستان که با نیویورک تایمز مصاحبه کرده، مظنون طرفدار پروپا قرص بازی‌های هِیلو بود و همچنین از مجموعه‌بازی‌های کال آو دیوتی و دیگر بازی‌ها لذت می‌برد.

هیچ نوشته یا مانیفستی از مظنون منتشر نشده است. در نتیجه، رسانه‌ها و رهبران سیاسی به تحلیل کلمات نوشته‌شده روی فشنگ‌ها و مهمات رابینسون پرداختند. او روی یک گلوله نوشته بود: «هی فاشیست! بگیرش»! روی فشنگ‌های دیگر نوشته شده بود: «اگر این را می‌خوانی، همجنس‌گرا هستی، ها هاها ها»! این دو پیام در تناقض با هم هستند. یکی حمله به جناح راست تلقی می‌شود و دیگری کنایه و تحقیر سیاست‌های اجتماعی جریان چپ است.

برش

پس‌لرزه ترور کرک در جنبش جهانی راست

چارلی کرک خارج از ایالات متحده نامی آشنا نبود، اما با ظهور راست پوپولیست جهانی و بویژه پس از پیروزی دوم دونالد ترامپ در انتخابات ریاست‌جمهوری، شهرت او افزایش یافت. پس از ترور کرک، شخصیت‌های سیاسی بین‌المللی و رهبران جهان در پیام‌هایی جداگانه ابراز همدردی کردند. برجسته‌ترین آنها ویکتور اوربان، نخست‌وزیر مجارستان بود؛ چهره‌ای کلیدی در راست ناسیونالیست جهانی که ارتباطات عمیق و اشتراکات زیادی با جنبش ماگای ترامپ دارد. اوربان در پستی در شبکه‌های اجتماعی گفت: «ما یک مدافع واقعی ایمان و آزادی را از دست دادیم» و «چپ نفرت‌پراکن» را مسئول مرگ کرک دانست. نایجل فِراژ، سیاستمدار محافظه‌کار بریتانیایی در برابر مجلس عوام گفت: «من برای از دست دادن دوستم سوگواری می‌کنم». همچنین مراسم یادبودی توسط ترنینگ پوینت بریتانیا، شاخه بریتانیایی جنبشی که چارلی کرک در آمریکا راه‌اندازی کرد، در مرکز لندن برگزار شد. کی‌یر استارمر، نخست‌وزیر بریتانیا از حزب کارگر نیز در پستی با محکوم‌کردن خشونت سیاسی، مرگ کرک را تسلیت گفت. ابراز غم و اندوه از سوی شخصیت‌ها و فعالان سیاسی راست‌گرای اروپایی اغلب با خشم همراه بود. وقتی درخواست نمایندگان پارلمان اروپا برای یک دقیقه سکوت به احترام کرک رد شد، آنها با مشت بر میز کوبیدند و اعتراض کردند.

ادامه از صفحه یک

چالش میانجی بودن برای تل‌آویو!

رونن برگمن، خبرنگار و محقق مشهور اسرائیلی در موضوعات امنیتی نوشته است: «یک مقام ارشد قطری گفته است که شکست عملیات در دوحه ناشی از یک شکاف اطلاعاتی بود و این شکست می‌توانست بزرگ‌تر باشد: در ساختمانی که مورد حمله قرار گرفت، قرار بود یک مقام ارشد قطری که مسئول ارتباط با اسرائیل و حماس است حضور داشته باشد، کسی که دوستان و همکارانش به شوخی او را به دلیل بازدیدهای متعددش از اسرائیل «آقای کوهن» می‌نامند!»

از فاصله اهدای مدال به رئیس سازمان اطلاعات قطر تا نزدیک بودن ترور مسئول ارتباط میان اسرائیل و رئیس اطلاعات قطر، نشان از بحرانی است که در ساده‌ترین شکل آن می‌توان «مشکل میانجی شدن» نامش گذاشت.

اسرائیل از سال ۲۰۰۶ با ترک نوارغزه و محاصره این باریکه همواره به دنبال یک میانجی برای ارتباط‌گیری با حماس به عنوان بازیگر اصلی و کنترلگر نوارغزه بوده است. مصر به واسطه جبر جغرافیایی و قطر و ترکیه به عنوان بازیگران نزدیک به حماس که ارتباطات تجاری با تل‌آویو هم دارند میانجی‌های میان حماس و اسرائیل در دو دهه اخیر بوده‌اند.

پس از ۷ اکتبر، قطری‌ها به میانجیگر اصلی در مذاکرات آتش‌بس و تبادل اسرا تبدیل شدند. تصمیمی که قطعاً یک اقدام سخت بوده و میانجی شدن میان دو سوی بحرانی ۷۰ ساله آن هم پس از ۷ اکتبر، ساده و راحت نیست. اما تصمیمات قطری‌ها از نیمه پارسال (تابستان ۱۴۰۳) برخی انتقادات را از سوی فلسطینی‌ها و حماس نسبت به قطر به دنبال داشت که اوج آن دریافت مدال از آمریکایی‌ها بود. اما پس از شکست آتش‌بس دوم پس از ۴۲ روز، (از ابتدای سال ۱۴۰۴) قطری‌ها مواضع‌شان را نسبت به اسرائیلی‌ها تندتر کردند و این موجب سرازیر شدن انتقادات از تل‌آویو به سوی دوحه شد. یکی از خواسته‌های اصلی اسرائیلی‌ها از قطر، فشار بر رهبران حماس برای پذیرش طرح آتش‌بس مورد نظر تل‌آویو ولو با اخراج رهبران حماس از دوحه بود. این فشارها بر قطر و تداوم آن به تحقق نقطه اوج و استثنایی یعنی حمله اسرائیل به دوحه منجر شد.

برخی تحلیلگران اسرائیلی این فشار و رفتار دولت نتانیاهو را اشتباهی بزرگ می‌دانند که در نهایت به جایگزینی اسرائیل به جای ایران به عنوان دشمن و تهدید اول در کشورهای عربی منجر خواهد شد. رفتارهای کابینه نتانیاهو در عدم تحمل حتی حکومت جولانی در سوریه یا رفتار قطری‌ها در دو سال اخیر بسیاری را در داخل اسرائیل و آمریکا نگران کرده است.

آگهی مزایده عمومی فروش سهام

بانک رفاه کارگران
REFAH KARGARAN BANK

شرکت پالایش نفت امام خمینی(ره) شازند

شماره ۱۴۰۴/۰۲

بانک رفاه کارگران در نظر دارد نسبت به‌فروش **۴۹,۳۵ درصد از سهام شرکت پالایش نفت امام خمینی(ره) شازند(سهامی عام) به تعداد ۵۹,۹۵۹,۶۳۴,۱۲۸ سهم به ارزش ۲,۸۰۷,۶۰۹,۸۶۸,۰۴۳,۶۰۰ ریال** از طریق برگزاری مزایده عمومی به اشخاص حقیقی و حقوقی ذیصلاح اقدام نماید. متقاضیان خرید سهام مزبور می‌توانند از تاریخ انتشار این آگهی حداکثر تا پایان وقت اداری روز شنبه مورخ ۱۴۰۴/۰۶/۲۹ با در دست داشتن معرفی‌نامه کتبی مشتمل بر درج شماره شناسه ملی (اشخاص حقوقی) به‌همراه کد ملی (اشخاص حقیقی) در ساعات اداری به اداره سرمایه‌گذاری و امور مجامع شرکت‌ها بانک، به آدرس: تهران، بلوار کشاورز، رو به روی بیمارستان پارس، ساختمان بانک رفاه کارگران، اداره سرمایه‌گذاری و امور مجامع شرکت‌ها بانک مراجعه و اسناد مزایده را دریافت نمایند (شماره‌های تماس: ۰۲۱۴۱۳۷۳۲۸۴-۰۲۱۴۱۳۷۳۳۱۰).

شرایط شرکت در مزایده:

۱- ارزش پایه معامله و شرایط پرداخت ثمن معامله به‌شرح جدول ذیل به‌اطلاع متقاضیان می‌رسد.

مبالغ به ریال

نام شرکت	پالایش نفت امام خمینی(ره) شازند
سرمایه ثبت شده	۱۲۱,۴۸۷,۳۷۷,۹۵۱,۰۰۰
تعداد سهام قابل واگذاری	۵۹,۹۵۹,۶۳۴,۱۲۸
قیمت پایه کل سهام قابل واگذاری	۲,۸۰۷,۶۰۹,۸۶۸,۰۴۳,۶۰۰
مبلغ سپرده شرکت در مزایده	۲۲۴,۶۰۸,۷۸۹,۴۴۳,۴۸۸
شرایط واگذاری(۱)	نقد و اقساط به‌صورت ۸۰ درصد نقد و الباقی اقساط ۳ ماهه طی ۳ سال با نرخ ۲۳ درصد سالیانه

(۱) قیمت اعلامی، قیمت پایه بوده و اولویت واگذاری به ترتیب:
۱- با خریدارانی است که متقاضی خرید نقدی بوده و قیمتی بالاتر از قیمت پایه را پیشنهاد نمایند.
۲- با خریدارانی است که حصه نقدی بیشتر و قیمتی بالاتر از قیمت پایه را پیشنهاد نمایند.

۲- سپرده شرکت در مزایده معادل ۱۰ درصد ارزش حصه نقدی ثمن معامله می‌باشد که می‌بایستی به‌صورت وجه نقد واریزی به‌حساب شماره ۵۰۰۰۰۱۴ به‌نام اداره حسابداری نزد شعبه پردیس بانک رفاه کارگران یا ضمانت‌نامه بانکی معتبر، غیر از بانک رفاه کارگران با اعتبار سه ماهه به‌صورت عندالمطالبه قابل تمدید و بی‌قید و شرط ارائه گردد. حق فروشنده جهت بررسی، قبول یا رد و درخواست اصلاح متن ضمانت‌نامه در مهلت محدود، محفوظ و متقاضی مکلف به رعایت آن است.

۳- متقاضیان می‌بایست پیشنهادات خود را نسبت به کل سهام عرضه شده، حداکثر تا پایان وقت اداری روز سه‌شنبه مورخ ۱۴۰۴/۰۷/۰۱ به نشانی اعلام شده فوق تحویل و رسید دریافت نمایند. بدیهی است به پیشنهاداتی که بعد از موعد مقرر واصل گردد ترتیب اثر داده نخواهد شد.

۴- شرکت در مزایده به معنی اطلاع و آگاهی کامل متقاضی نسبت به شرایط شرکت بوده و خریدار با شرکت در مزایده کلیه اختیارات خصوصاً خیار غبن ولو فاحش را از سوی خود سلب و اسقاط می‌نماید.

۵- چنانچه برنده مزایده ظرف مهلت مقرر از تاریخ ابلاغ توسط مزایده‌گزار نسبت به امضای قرارداد تدوین شده توسط حوزه حقوقی بانک و پرداخت بخش نقدی ثمن معامله و ارائه اسناد تضمین اقدام ننماید، هیچ‌گونه ادعایی نسبت به سپرده شرکت در مزایده نخواهد داشت و مزایده‌گزار می‌تواند ضمانت‌نامه بانکی ارائه شده را به نفع خود ضبط نماید.

۶- پاکت‌های مزایده در ساعت ۱۰:۰۰ صبح روز سه‌شنبه مورخ ۱۴۰۴/۰۷/۰۸ در سالن جلسات بانک واقع در تهران، خیابان ولیعصر(عج)، نرسیده به میدان ونک، ساختمان بانک رفاه کارگران مفتوح خواهد گردید. حضور پیشنهاد دهندگان یا نماینده قانونی آنان در جلسه با ارائه مدارک شناسایی یا معرفی‌نامه معتبر، مجاز می‌باشد. در جلسه مزبور صرفاً خریداران حائز رتبه‌های اول و دوم معرفی گردیده و برنده نهایی متعاقباً اعلام خواهد شد.

۷- استرداد سپرده شرکت در مزایده برنده دوم(وجه نقد/ضمانت‌نامه بانکی معتبر-وفق بند ۲) منوط به انعقاد قرارداد و تسویه کامل بخش نقدی ثمن معامله و دریافت اسناد تضمین از برنده اول مزایده می‌باشد. سپرده شرکت در مزایده سایر مزایده‌گران پس از برگزاری جلسه مزایده مسترد می‌گردد.

۸- فروشنده در رد یا قبول هریک از/کلیه پیشنهادات واصله مختار است.

آگهی مزایده عمومی فروش سهام

بانک رفاه کارگران
REFAH KARGARAN BANK

شرکت سرمایه‌گذاری توسعه سرمایه رفاه (سهامی خاص)

شماره ۱۴۰۴/۰۴

مجموعه بانک رفاه کارگران در نظر دارد نسبت به‌فروش **۱۰۰ درصد سهام شرکت سرمایه‌گذاری توسعه سرمایه رفاه(سهامی خاص) به تعداد ۱,۰۰۰,۰۰۰,۰۰۰ سهم به ارزش ۲,۳۱۰,۹۵۱,۲۳۲,۰۰۰,۰۰۰ ریال** از طریق برگزاری مزایده عمومی به اشخاص حقیقی و حقوقی ذیصلاح اقدام نماید. متقاضیان خرید سهام مزبور می‌توانند از تاریخ انتشار این آگهی حداکثر تا پایان وقت اداری روز دوشنبه مورخ ۱۴۰۴/۰۶/۲۴ با در دست داشتن معرفی‌نامه کتبی مشتمل بر درج شماره شناسه ملی (اشخاص حقوقی) به‌همراه کد ملی (اشخاص حقیقی) در ساعات اداری به اداره سرمایه‌گذاری و امور مجامع شرکت‌ها بانک، به آدرس: تهران، بلوار کشاورز، رو به روی بیمارستان پارس، ساختمان بانک رفاه کارگران، اداره سرمایه‌گذاری و امور مجامع شرکت‌ها بانک مراجعه و اسناد مزایده را دریافت نمایند(شماره تماس: ۰۲۱۴۱۳۷۳۳۱۰).

شرایط شرکت در مزایده:

۱- ارزش پایه معامله و شرایط پرداخت ثمن معامله به‌شرح جدول ذیل به‌اطلاع متقاضیان می‌رسد.

مبالغ به ریال

نام شرکت	سرمایه‌گذاری توسعه سرمایه رفاه(سهامی خاص)
سرمایه ثبت شده	۱,۰۰۰,۰۰۰,۰۰۰,۰۰۰
تعداد سهام قابل واگذاری	۱,۰۰۰,۰۰۰,۰۰۰
قیمت پایه کل سهام قابل واگذاری	۲,۳۱۰,۹۵۱,۲۳۲,۰۰۰,۰۰۰
مبلغ سپرده شرکت در مزایده	۱۶۱,۷۶۶,۵۸۶,۲۴۰,۰۰۰
شرایط واگذاری(۱)	به‌صورت نقد و اقساط با شرایط ۷۰ درصد نقد و الباقی اقساط ۶ ماهه طی ۵ سال با نرخ سود ۲۳ درصد سالانه

(۱) قیمت اعلامی، قیمت پایه بوده و اولویت واگذاری به ترتیب:
۱- با خریدارانی است که متقاضی خرید نقدی بوده و قیمتی بالاتر از قیمت پایه را پیشنهاد نمایند.
۲- با خریدارانی است که حصه نقدی بیشتر و قیمتی بالاتر از قیمت پایه را پیشنهاد نمایند.

۲- سپرده شرکت در مزایده معادل ۱۰ درصد ارزش حصه نقدی ثمن معامله می‌باشد که می‌بایستی به‌صورت وجه نقد واریزی به‌حساب شماره ۵۰۰۰۰۱۴ به‌نام اداره حسابداری نزد شعبه پردیس بانک رفاه کارگران یا ضمانت‌نامه بانکی معتبر، غیر از بانک رفاه کارگران با اعتبار سه ماهه به‌صورت عندالمطالبه قابل تمدید و بی‌قید و شرط ارائه گردد. حق فروشنده جهت بررسی، قبول یا رد و درخواست اصلاح متن ضمانت‌نامه در مهلت محدود، محفوظ و متقاضی مکلف به رعایت آن است.

۳- متقاضیان می‌بایست پیشنهادات خود را نسبت به کل سهام عرضه شده، حداکثر تا پایان وقت اداری روز چهارشنبه مورخ ۱۴۰۴/۰۶/۲۶ به نشانی اعلام شده فوق تحویل و رسید دریافت نمایند. بدیهی است به پیشنهاداتی که بعد از موعد مقرر واصل گردد ترتیب اثر داده نخواهد شد.

۴- شرکت در مزایده به معنی اطلاع و آگاهی کامل متقاضی نسبت به شرایط شرکت بوده و خریدار با شرکت در مزایده کلیه اختیارات خصوصاً خیار غبن ولو فاحش را از سوی خود سلب و اسقاط می‌نماید.

۵- چنانچه برنده مزایده ظرف مهلت مقرر از تاریخ ابلاغ توسط مزایده‌گزار نسبت به امضای قرارداد تدوین شده توسط حوزه حقوقی بانک و پرداخت بخش نقدی ثمن معامله و ارائه اسناد تضمین اقدام ننماید، هیچ‌گونه ادعایی نسبت به سپرده شرکت در مزایده نخواهد داشت و مزایده‌گزار می‌تواند ضمانت‌نامه بانکی ارائه شده را به نفع خود ضبط نماید.

۶- پاکت‌های مزایده در ساعت ۱۰:۰۰ صبح روز دوشنبه مورخ ۱۴۰۴/۰۶/۳۱ در سالن جلسات بانک واقع در تهران، خیابان ولیعصر(عج)، نرسیده به میدان ونک، ساختمان بانک رفاه کارگران مفتوح خواهد گردید. حضور پیشنهاد دهندگان یا نماینده قانونی آنان در جلسه با ارائه مدارک شناسایی یا معرفی‌نامه معتبر، مجاز می‌باشد. در جلسه مزبور صرفاً خریداران حائز رتبه‌های اول و دوم معرفی گردیده و برنده نهایی متعاقباً اعلام خواهد شد.

۷- استرداد سپرده شرکت در مزایده برنده دوم(وجه نقد/ضمانت‌نامه بانکی معتبر-وفق بند ۲) منوط به انعقاد قرارداد و تسویه کامل بخش نقدی ثمن معامله و دریافت اسناد تضمین از برنده اول مزایده می‌باشد. سپرده شرکت در مزایده سایر مزایده‌گران پس از برگزاری جلسه مزایده مسترد می‌گردد.

۸- فروشنده در رد یا قبول هریک از/کلیه پیشنهادات واصله مختار است.

تأکید سخنگوی کمیسیون آموزش، تحقیقات و فناوری مجلس بر یک طرح در حال بررسی در مجلس

مخالفت آموزش و پرورش با کاهش سن ورود به مدرسه

گزارش خبری

سمیه افشین‌فر
گروه اجتماعی

کمیسیون آموزش، تحقیقات و فناوری مجلس شورای اسلامی در حال بررسی طرحی است که بر اساس آن سن ورود کودکان به مدارس از شش سال به پنج سال تغییر می‌کند. در حال حاضر سن ورود کودکان به اول دبستان شش سال تمام است، یعنی دانش‌آموزان برای ورود به پایه اول باید تا اول مهرماه که سال تحصیلی آغاز می‌شود، به شش سال تمام رسیده باشند. با تصویب این طرح کودکان باید یک سال زودتر به کلاس اول بروند با اینکه طرح هنوز به تصویب نهایی نرسیده، اما اظهارنظرها و حواشی آن در جامعه مطرح شده است. سخنگوی کمیسیون آموزش مجلس در گفت و گو با «ایران» از این طرح و ابعاد مختلف آن گفت.

احسان عظیمی راد، سخنگوی کمیسیون آموزش، تحقیقات و فناوری مجلس شورای اسلامی در پاسخ به این سؤال که اخیراً در مرکز پژوهش‌های مجلس و کمیسیون تحقیقات مجلس طرحی ارائه شده تا سن ورود به مدرسه کاهش پیدا کند به «ایران» می‌گوید: «این طرح با عنوان «تقویت نظام آموزش و پرورش» در کمیسیون آموزش مطرح شده است. طرح به دنبال این است که ناهماهنگی در عرصه‌های سیاست‌گذاری و اجرایی کشور را در حوزه تعلیم و تربیت برطرف کند. بنابراین دارای مفاد مختلفی به منظور تقویت نظام آموزش و پرورش است. یکی از موارد مطرح شده در آن «کاهش سن ورود به پایه اول دبستان به پنج سال تمام» است که این موضوع در حال حاضر بین صاحبنظران آموزش محل بحث و گفت‌وگوست. البته موضوع در صحن کمیسیون مطرح شده، مواردی از آن مورد تصویب قرار گرفته و به برخی از موارد هم ایراداتی گرفته شده است.» سخنگوی کمیسیون آموزش در پاسخ به اینکه تصویب این طرح به معنای اجباری شدن پیش دبستانی است و آیا ساختارهای لازم برای اجباری شدن پیش دبستانی در کشور وجود دارد، می‌گوید: «برخی معتقدند برای اجرای این طرح نیازمند تغییرات ساختاری در آموزش و پرورش هستیم.» عظیمی‌راد با تأکید بر اینکه در حال حاضر سن ورود به مدرسه ۶ سال تمام است، توضیح می‌دهد: «البته مسأله سن ورود به دبستان از ۵ سالگی در سند تحول بنیادین آموزش و پرورش هم مطرح شده است. در این سند سن لازم التعلیم بودن کودکان ۵ سال تعیین شده است. اما فعلاً سن ورود به مدرسه ۶ سالگی است.» او با بیان اینکه در ماده‌ای از طرح، این پیشنهاد مطرح شده است که سن ورود از ۶ سالگی به ۵ سالگی تغییر پیدا کند، می‌گوید: «مراحل بررسی این طرح تا دو یا سه ماه آینده در کمیسیون به اتمام می‌رسد و برای تصویب نهایی به صحن می‌رود. البته در صورت تصویب طرح، مبنای اجرای آن سه یا چهار سال آینده خواهد بود.» سخنگوی کمیسیون آموزش با بیان اینکه کمیسیون آماده شنیدن نظر همه دلسوزان تعلیم و تربیت است، تأکید می‌کند: «هر چند در جلسات مختلف کمیسیون اعضای کمیته آموزش و پرورش، شورای عالی آموزش و پرورش و صاحبنظران این حوزه حضور دارند، اما کمیسیون آماده شنیدن و استفاده از نظرات کارشناسان و متخصصان حوزه تعلیم و تربیت است.»

> در بسیاری از کشورها کودکان از ۵ سالگی به مدرسه می‌روند، اما ورود آنها به مدرسه به معنای این نیست که پشت میز بنشینند و فقط یک سری محفوظات به آنها دیکته شود. در آن کشورها سیستم‌های آموزشی مهارت‌محورند. اما سیستم آموزشی کشورمان سال‌هاست که با مهارت‌محوری فاصله دارد. با این ساختارهای موجود یک سال زودتر به مدرسه رفتن نه به کودک و نه به سیستم آموزشی کمکی نخواهد کرد

هنوز چیزی تغییر نکرده است

حمیدرضا شیخ‌الاسلام، معاون وزیر آموزش و پرورش و رئیس سازمان ملی تعلیم و تربیت کودک نیز با تأکید بر اینکه تاکنون هیچ برنامه‌ای مبنی بر اجباری شدن دوره پیش‌دبستانی مصوب نشده است و تغییری در ترکیب مقاطع تحصیلی اعمال نمی‌شود به «ایران» می‌گوید: «تغییر ترکیب مقاطع تحصیلی و اجباری‌شدن دوره پیش‌دبستانی نادرست است، تاکنون هیچ برنامه و مصوبه‌ای مبنی بر اجباری شدن دوره پیش‌دبستانی یا تغییر در ترکیب دوره‌های آموزش رسمی اعلام نشده است.»

شیخ‌الاسلام با تکذیب خبر بازگشت مدارس به شرایط ۵، ۳، ۴ - پنج سال ابتدایی، سه سال راهنمایی و چهار سال دبیرستان - و اجباری شدن دوره پیش‌دبستانی، می‌گوید: «با توجه به اهمیت دوره اوان کودکی در موفقیت تحصیلی و نقش مهم این دوره در شکل‌گیری شخصیت افراد، مرکز پژوهش‌های مجلس شورای اسلامی درصدد است طرحی را برای اعتباربخشی به دوره پیش‌دبستانی آماده کند؛ طرحی که می‌تواند زمینه‌ساز افزایش نرخ پوشش کودکان در دو دوره پیش‌دبستانی ۱ و ۲ شود.» او تأکید می‌کند: «تاکنون هیچ برنامه و مصوبه‌ای مبنی بر اجباری شدن دوره پیش‌دبستانی یا تغییر در ترکیب دوره‌های آموزش رسمی اعلام نشده و همه موضوعات مطرح‌شده در حد گمانه‌زنی رسانه‌ای است.» در همین رابطه موسی‌الرضا کفاش، معاون دبیرکل شورای عالی آموزش و پرورش نیز به ایسنا گفته با استناد بر مطالعات انجام شده، «کاهش سن ورود کودکان به پایه اول دبستان به ۵ سال تمام» به نفع کودکان نیست. این موضوع در حال حاضر بین صاحبنظران آموزش و پرورش محل بحث و گفت‌وگوست، اما نظر ما این است که سن ورود به پایه اول ابتدایی که هم‌اکنون شش سال تمام است، به نفع دانش‌آموزان بوده و تسریع تحصیلی را که بخواهد با پنج سال تمام انجام شود کارشناسان به صلاح نمی‌دانند.»

کودک روبات نیست

این موضوع که سن تعلیم و تربیت کودکان را می‌توانیم از ۵ سالگی شروع کنیم از سال‌ها پیش در کشور مطرح بوده است. مسئولان می‌گویند این طرح بر اساس «سند تحول بنیادین آموزش و پرورش» است؛ اما آیا واقعاً کودکان برای چنین تغییری آماده‌اند؟ فاطمه علایی، روانشناس نیز با بیان اینکه کودک روبات نیست به روانشناسی رشد اشاره می‌کند: «کودک در هر مرحله از زندگی‌اش توانایی خاصی برای یادگیری دارد و نمی‌توانیم مانند روبات، مفاهیم را به ذهن او تزریق کنیم.» او توضیح می‌دهد: «متأسفانه هنوز تعریف دقیق و روشنی از سن کودکی در کشورمان نداریم. هنوز نمی‌دانیم چه سنی برای آموزش مستقیم به کودکان مناسب است، هنوز جزئیات دقیقی از این طرح را هم نمی‌دانیم. در بسیاری از کشورها کودکان از ۵ سالگی به مدرسه می‌روند، اما ورود آنها به مدرسه به معنای این نیست که پشت میز بنشینند و فقط یک سری محفوظات به آنها دیکته شود. در آن کشورها سیستم‌های آموزشی مهارت محورند. اما سیستم آموزشی کشورمان سال‌هاست که با مهارت محوری فاصله دارد. با این ساختارهای موجود یک سال زودتر به مدرسه رفتن نه به کودک و نه به سیستم آموزشی کمکی نخواهد کرد.» این روانشناس در پاسخ به این سؤال که برخی کودکان نسل جدید را باهوش می‌دانند و معتقدند می‌توانند به راحتی جذب سیستم آموزشی شوند، می‌گوید: «ممکن است که امروز یک کودک ۴ یا ۵ ساله باهوش‌تر از کودکان همین سن در ۱۰ سال قبل به نظر بیاید، اما نگرانی جدی این است که این کودک ممکن است از نظر روانی و عاطفی هنوز توانایی ارتباط با همسالان یا نشستن سر کلاس و پیروی از قوانین مدرسه را نداشته باشد. به عبارتی ممکن است نتواند با محیط مدرسه کنار بیاید. بنابراین احتمال دارد با ورود زودهنگام به سیستم آموزشی شوق و اشتیاق یادگیری را از دست بدهد، کما اینکه همین حالا هم اشتیاق چندانی در میان دهه نودی‌ها برای درس و مدرسه نمی‌بینیم.» علایی با تأکید بر اینکه باید بازی محوری و مهارت محوری در رأس برنامه‌های آموزشی برای کودکان قرار گیرد توضیح می‌دهد: «مدارس باید تبدیل به فضایی شاد و مفرح برای کودکان شوند، بازی محور بودن عنصر اصلی این دوره است. کودک باید بتواند با آزادی عمل، تجربیاتی به دست بیاورد، دست ورزی و کشف کند و ناظر بر این موارد فرآیند رشد و تربیت و یادگیری هم اتفاق بیفتد. این ذهنیت رایج که مرکز پیش دبستانی یا کودکستان یک ساختمان یا مجموعه فضاهایی شبیه مدرسه است، باید شکسته شود. البته قرار هم نیست که از فضاهای غیر استاندارد استفاده کنیم، اما برخی قالب‌های رایج از نظر مکانی و ظاهری باید تغییر پیدا کنند. هر چند به مربیان توانمند هم نیاز است که بتوانند راهبری این مدل را انجام دهند. وقتی این گونه نگاه کنیم خود به خود آموزش هم اتفاق می‌افتد.» این روانشناس با تأکید بر لزوم آموزش مهارت زندگی به کودکان زیر ۶ سال می‌گوید: «کودکان ما باید تحمل شکست را داشته باشند و بدانند همیشه در بازی‌ها برنده نیستند. وقتی کودکی از سن پایین این موارد را یاد بگیرد، آمادگی موفقیت در زندگی شخصی را هم کسب می‌کند و اگر به هر دلیلی به پیروزی مورد نظرش نرسید، دچار بحران روحی نمی‌شود. از این گذشته امروز در دنیا با انواع مختلف واژه‌هایی مثل سواد، سواد عاطفی، مالی و... روبه‌رو هستیم، دیگر سواد، فقط خواندن و نوشتن نیست. متأسفانه امروز در جامعه این نکته که بچه من قبل از ورود به مدرسه می‌تواند بخواند و بنویسد مایه فخر و مباهات والدین شده است در حالی که کودکان ما در زمینه سواد عاطفی، مالی و... بی‌سواد هستند، چون به آنها نیاموخته‌ایم، اگر به مشکلی برخورد کردند چگونه باید آن را مدیریت کنند. تصور کنید همین کودکان بزرگ می‌شوند و ما در جامعه با بزرگسالان بی‌سواد مواجه خواهیم شد، در جامعه نگاه کنید چه تعداد افراد تحصیلکرده‌ای داریم که در زندگی شخصی شکست خورده‌اند یا با کوچک‌ترین بحرانی فرو می‌ریزند، چون مهارتهای زندگی را یاد نگرفته‌اند. بنابراین همه این موارد ریشه در عدم آموزش دارد، پس بهتر است اگر قرار است سن ورود بچه‌ها به مدارس تغییر کند قبل از آن به فکر آموزش مهارت‌های اولیه به آنها باشیم تا از آسیب‌های بعدی آنها در آینده جلوگیری شود.»

نوبت دوم

موضوع مناقصه شماره ۲۰۰۴۰۰۱۰۶۳۰۰۰۰۱۳: "انجام خدمات نظافتی و بهداشتی در نمایشگاه بین‌المللی شامل: نظافت ساختمان‌های اداری شامل: تعداد ۳۰ سرویس بهداشتی اداری، تعداد ۱۴ واحد آبدارخانه ساختمان‌های اداری، نظافت مکانیزه کل محوطه، جاده اختصاصی و سالن‌های نمایشگاهی به متراژ ۱/۶۰۰/۰۰۰ مترمربع و برف روبی و نمک پاشی و جمع‌آوری و انتقال کلیه زباله‌ها و ضایعات به محل دپو و تخلیه زباله از محل دپو به خارج از مجموعه نمایشگاه و خدمات نظافت سرویس‌های بهداشتی کل محوطه نمایشگاه به تعداد ۲۷ عدد، نظافت، نگهداری و جابه‌جایی اثاث اداری و سالنهای همایش"

موضوع مناقصه ۲۰۰۴۰۰۱۰۶۳۰۰۰۰۱۴: "انجام خدمات پذیرایی و تشریفات در نمایشگاه بین‌المللی تهران"

شرکت سهامی‌نمایشگاه بین‌المللی ج.ا.ایران در نظر دارد مناقصه‌های عمومی‌فوق‌الذکر را از طریق سامانه تدارکات الکترونیکی دولت برگزار نماید. کلیه مراحل برگزاری از دریافت اسناد مناقصه تا ارائه پیشنهادات مناقصه‌گران و بازگشایی پاکت‌ها از طریق سامانه تدارکات الکترونیکی دولت (ستاد) به آدرس www.setadiran.ir انجام خواهد شد و لازم است مناقصه‌گران درصورت عدم عضویت قبلی، مراحل ثبت‌نام در سایت مذکور و دریافت گواهی امضای الکترونیکی را جهت شرکت در مناقصه محقق سازند.

تضامین شرکت در مناقصات:

شماره مناقصه: ۲۰۰۴۰۰۱۰۶۳۰۰۰۰۱۳: به مبلغ ۳۲/۵۳۳/۸۳۷/۳۷۴ ریال

شماره مناقصه: ۲۰۰۴۰۰۱۰۶۳۰۰۰۰۱۴: به مبلغ ۲۰/۸۳۳/۱۸۵/۹۵۶ ریال

ضمانت‌نامه بانکی به نفع مناقصه‌گزار (شرکت سهامی نمایشگاههای بین‌المللی) طبق فرمت مندرج در آیین‌نامه تضمین معاملات دولتی (موضوع تصویب‌نامه شماره ۱۲۳۴۰۲/ت ۵۰۶۵۹ هـ مورخ ۱۳۹۴/۹/۲۲ هیأت وزیران) که اعتبار آن کمتر از سه ماه نبوده و برای سه ماه دیگر نیز قابل تمدید باشد.(درج شود جهت شرکت در مناقصه)

آخرین مهلت دریافت اسناد مناقصه از سامانه ستاد ایران:	ساعت: ۱۵	روز: دوشنبه	تاریخ: ۱۴۰۴/۶/۲۴
آخرین مهلت تحویل پاکات در سامانه ستاد ایران:	ساعت: ۱۵	روز: یک‌شنبه	تاریخ: ۱۴۰۴/۷/۶

آدرس: تهران- بزرگراه شهید چمران- خیابان سئول- شرکت سهامی‌نمایشگاه‌های بین‌المللی- تلفن: ۲۱۹۱۲۳۵۳-۲۱۹۱۲۶۰۳-۲۱۹۱۲۴۷۱-۲۱۹۱۲۸۳۳

اطلاعات تماس سامانه ستاد جهت انجام مراحل عضویت در سامانه:

مرکز تماس ۱۴۵۶. دفتر ثبت‌نام: ۸۵۱۹۳۷۶۸ و ۸۸۹۶۹۷۳۷

شرکت سهامی نمایشگاه‌های بین‌المللی ج.ا.ایران

نبض تهران با برق می‌زند — بهینه مصرف کنیم

آگهی مناقصه عمومی یک مرحله‌ای — نوبت دوم

شرکت توزیع نیروی برق تهران بزرگ (سهامی خاص)

شرکت توزیع نیروی برق تهران بزرگ در نظر دارد اجرای عملیات تعمیر و نگهداری شبکه روشنایی معابر خود را به پیمانکار واجد شرایط از طریق سامانه تدارکات الکترونیکی دولت واگذار نماید.

شرح مختصری از کار:

شماره مناقصه سامانه ستاد	۲۰۰۴۰۹۵۳۴۵۰۰۰۰۲
شماره مرجع مناقصه	۱۴۰۴۲۰۴۱۰۹۱۶
موضوع مناقصه	تعمیر و نگهداری شبکه روشنایی معابر
محدوده عملیاتی	منطقه برق رودکی
برآورد انجام کار (ریال)	—
مبلغ ضمانت‌نامه فرآیند ارجاع کار (ریال)	۳,۹۳۶,۵۰۰,۰۰۰ ریال
ارزیابی کیفی	دارد
مهلت فروش اسناد	از روز یک‌شنبه تاریخ ۱۴۰۴/۰۶/۲۳ لغایت پنج‌شنبه تاریخ ۱۴۰۴/۰۶/۲۷
تاریخ انتشار مناقصه در سامانه	یک‌شنبه تاریخ ۱۴۰۴/۰۶/۲۳
تاریخ تحویل اسناد به دستگاه مناقصه‌گزار	تا ساعت ۱۰:۰۰ شنبه تاریخ ۱۴۰۴/۰۷/۱۲
تاریخ بازگشایی اسناد مناقصه	ساعت ۱۰:۰۰ دوشنبه تاریخ ۱۴۰۴/۰۷/۱۴
محل تحویل و بازگشایی اسناد	تهران: خیابان آیت الله سعیدی- نبش خیابان شاهپوری (جرجانی سابق) -منطقه برق رودکی - دبیرخانه و محل بازگشایی سالن جلسات

نوع سپرده فرآیند ارجاع کار: به‌صورت ضمانت‌نامه بانکی و یا چک تضمین شده بانکی یا واریز وجه به‌حساب جاری شماره ۰۱۰۱۸۰۰۱۱۷۱۰۰۴ به‌نام شرکت توزیع نیروی برق تهران بزرگ بانک صادرات شعبه ملاصدرا و یا بلوکه از حساب مطالبات تأیید شده نزد شرکت توزیع نیروی برق تهران بزرگ ارائه نمایند.

- به پیشنهادهای فاقد سپرده، سپرده‌های مخدوش، سپرده‌های کمتر از میزان مقرر، چک شخصی و نظایر آن ترتیب اثر داده نخواهد شد.

مبلغ فروش اسناد:

-جهت شرکت در هر مناقصه، مبلغ ۱,۵۰۰,۰۰۰ ریال به‌صورت الکترونیکی صرفاً از طریق درگاه پرداخت اینترنتی سایت سامانه تدارکات الکترونیکی دولت به نشانی: www.setadiran.ir اقدام به خرید اسناد نمایند. ضمناً کلیه مراحل برگزاری مناقصه از دریافت اسناد مناقصه تا ارائه پیشنهاد مناقصه‌گران، بازگشایی پاکت‌ها و اعلام و قبول برندگی از طریق همین درگاه انجام خواهد شد و مناقصه‌گران درصورت عدم عضویت قبلی، مراحل ثبت‌نام در سایت مذکور و دریافت گواهی امضای الکترونیکی را جهت شرکت در مناقصه محقق سازند.

- به پیشنهادهای فاقد امضا، مشروط، مخدوش و پیشنهاداتی که بعد از انقضای مدت مقرر در فراخوان واصل می‌شود، مطلقاً ترتیب اثر داده نخواهد شد.

شرایط متقاضیان جهت شرکت در مناقصه:

-داشتن گواهی‌نامه صلاحیت پیمانکاری در رشته نیرو از سازمان برنامه و بودجه کشور الزامی می‌باشد.

- سایر اطلاعات و جزئیات مربوطه در اسناد مناقصه مندرج است.

نشانی‌های کسب اطلاعات بیشتر:

- سایت شبکه اطلاع‌رسانی معاملات شرکت توانیر: www.tavanir.org.ir

-سایت پایگاه ملی مناقصات: http://iets.mporg.ir

- سایت شرکت توزیع نیروی برق تهران بزرگ: http://www.tbtb.ir

-کانال اطلاع‌رسانی فراخوان معاملات شرکت در پیام رسان بله به نشانی: ble.ir/join/EUhUVVuZvC

امور بازرگانی شرکت توزیع نیروی برق تهران بزرگ (سهامی خاص)

آگهی مناقصه شماره ب-۴۱-۱۴۰۴

مناقصه‌گزار: صنایع شهید چمران

موضوع: صنایع شهید چمران درنظر دارد نسبت به خرید اسکنر سه بعدی از برند zg تکنولوژی از مدل‌های آتلاسکن ۲۶ لاین Atlascan26line یا مارول اسکن ۲۲ لاین Marvelscan22line از تأمین کنندگان واجد شرایط اقدام نماید.

تحویل اسناد مناقصه: طی دو هفته از انتشار آگهی

اوقات تحویل اسناد مناقصه: روزهای شنبه الی چهارشنبه از ساعت ۸ الی ۱۶

تضمین شرکت در مناقصه: معادل ۵٪ قیمت پیشنهادی و به‌صورت ضمانت‌نامه بانکی، چک تضمین شده بانکی و یا واریز نقدی

هزینه آگهی به‌عهده برنده/برندگان مناقصه می‌باشد.

داشتن گواهی‌نامه سمتای مرتبط با حوزه فعالیت جهت شرکت‌کنندگان در مناقصه الزامی است.

مناقصه‌گزار در رد یا قبول تمام و یا هر یک از پیشنهادها مختار می‌باشد.

مشخصات دقیق تکمیلی طبق اسناد تحویلی می‌باشد.

جهت کسب اطلاعات بیشتر

با شماره تلفن ۷۷۰۰۰۶۰۵ تماس حاصل فرمایید.

آگهی مناقصه شماره ب-۴۰-۱۴۰۴

مناقصه‌گزار: صنایع شهید چمران

موضوع: صنایع شهید چمران در نظر دارد نسبت به خرید و ساخت قطعات خود به‌شرح جدول ذیل از پیمانکاران واجد شرایط اقدام نماید.

تحویل اسناد مناقصه: طی دو هفته از انتشار آگهی.

اوقات تحویل اسناد مناقصه: روزهای شنبه الی چهارشنبه از ساعت ۸ الی ۱۶

تضمین شرکت در مناقصه: معادل ۵٪ قیمت پیشنهادی و به‌صورت ضمانت‌نامه بانکی، چک تضمین شده بانکی و یا واریز نقدی.

هزینه آگهی به‌عهده برنده/برندگان مناقصه می‌باشد.

داشتن گواهی‌نامه سمتای مرتبط با حوزه فعالیت جهت شرکت‌کنندگان در مناقصه الزامی است.

مناقصه‌گزار در رد یا قبول تمام و یا هر یک از پیشنهادها مختار می‌باشد.

مشخصات دقیق تکمیلی طبق اسناد تحویلی می‌باشد.

جهت کسب اطلاعات بیشتر با شماره تلفن ۷۷۳۱۰۲۷۳ تماس حاصل فرمایید.

ردیف	کد قطعه	تعداد	خرید / خدمات
۱	خدمات وایرکات	۱۰۰۰	ساخت
۲	۱۲-۳۰-۰۰۱	۲۰۰۰	ساخت
۳	۱۲-۳۰-۰۰۴	۳۰۰۰	خرید
۴	۱۲-۳۰-۰۰۵	۴۰۰۰	خرید
۵	۱۲-۷۰-۰۰۸	۱۵۰۰	خرید
۶	۱-۰۰-۰۰۳	۱۰۰۰۰	خرید
۷	۱-۰۰-۰۰۴	۱۰۰۰۰	خرید
۸	۱-۰۰-۰۰۸	۱۰۰۰۰	خرید
۹	۱۲-۰۰-۰۰۲	۱۰۰۰۰	خرید
۱۰	۱۲-۳۰-۰۰۲	۱۰۰۰۰	خرید
۱۱	۱۲-۳۰-۰۰۹	۱۰۰۰۰	خرید
۱۲	۱۴-۰۰-۰۰۸	۱۰۰۰۰	خرید
۱۳	۱۷-۰۰-۱۹	۱۰۰۰۰	خرید
۱۴	۱۸-۰۰-۰۵	۱۰۰۰۰	خرید
۱۵	۱۸-۰۰-۱۷	۲۰۰۰۰	خرید
۱۶	cb-۰۲-۱۸	۱۰۰۰	خرید
۱۷	cb-۰۲-۲۵	۱۰۰۰	خرید
۱۸	cb-۰۲-۲۷	۲۰۰۰	خرید
۱۹	cb-۰۲-۲۸	۱۰۰۰	ساخت
۲۰	cb-۰۲-۲۹	۱۰۰۰	خرید
۲۱	cb-۰۲-۳۰A	۱۰۰۰	خرید
۲۲	cb-۰۲-۵	۱۰۰۰	خرید
۲۳	cb-۰۲-۱۳	۱۰۰۰	ساخت
۲۴	cb-۰۲-۱۴	۱۰۰۰	ساخت
۲۵	cb-۰۲-۳۵	۱۰۰۰	خرید
۲۶	cb-۰۲-۳۶	۱۰۰۰	خرید
۲۷	cb-۰۲-۴۶	۱۰۰۰	خرید

آگهی تمدید مناقصه عمومی (نوبت اول)
دعوت به شرکت در مناقصه خرید ۲ دستگاه لیفتراک ۳ تن دیزلی برند تویوتا مدل F8

نفت پارس

شرکت نفت پارس در نظر دارد فرآیند تامین ۲ دستگاه لیفتراک ۳ تن دیزلی برند تویوتا مدل F8 را از طریق مناقصه عمومی به پیمانکار واجد شرایط واگذار نماید.

لذا از کلیه متقاضیان محترم دعوت می‌شود جهت دریافت اسناد مناقصه به وب‌سایت رسمی شرکت به آدرس: http://www.parsoilco/fa/tender.html مراجعه فرمایند.

● مهلت ارسال پاکات پیشنهاد: تا پایان وقت اداری روز سه‌شنبه مورخ ۱۴۰۴/۰۷/۰۱

تذکرات مهم:

● واگذاری موضوع مناقصه منوط به احراز شرایط قانونی و براساس مفاد اسناد مناقصه خواهد بود.

● به پیشنهادهای مشروط، فاقد امضا، یا مهر، مبهم، فاقد تضمین/ سپرده شرکت در مناقصه و یا پیشنهادهایی که پس از مهلت مقرر در اسناد مناقصه ارسال شود، ترتیب اثر داده نخواهد شد.

● این آگهی صرفا به منزله دعوت به مناقصه بوده و هیچ‌گونه تعهدی برای شرکت نفت پارس در پذیرش تمام یا بخشی از پیشنهادها ایجاد نمی‌نماید.

● شرکت در رد یا قبول پیشنهادها مختار است.

آگهی فراخوان مناقصه عمومی یک مرحله ای (نوبت دوم)

قرارگاه سازندگی خاتم الانبیاء - موسسه نوین ابنیه، مناقصه‌ای به شرح زیر برگزار می نماید:

موضوع مناقصه: تولید دیوار پیرامونی به ابعاد ۴۰۳ متر، مطابق مشخصات فنی مندرج در اسناد مناقصه مربوط به پروژه کارخانه شهید ولیزاده

محل انجام کار: تهران - جاده مخصوص تهران کرج کیلومتر ۱۷، روبروی خیابان دارویخش، خیابان آذر ۵

مدت فعالیت: ۷ ماه شمسی از زمان امضای انعقاد قرارداد

شرایط شرکت کنندگان: داشتن سوابق مرتبط با موضوع مناقصه

نحوه و محل دریافت اسناد: متقاضیان می توانند جهت دریافت اسناد مناقصه از تاریخ درج آگهی به آدرس: تهران، جاده مخصوص تهران کرج، روبروی خیابان دارویخش، خیابان آذر ۵، کارخانه شهید ولیزاده (موسسه نوین ابنیه) واحد امور پیمان ها و مناقصات مراجعه نمایند و برای کسب اطلاعات بیشتر با شماره ۰۹۱۲۴۶۲۶۹۰۵ و یا شماره ۰۲۱۲۸۱۱۱۰۴۶ داخلی ۸۱۵ آقای مهندس رادفر تماس حاصل نمایید.

مبلغ ضمانت نامه شرکت در مناقصه: ۵,۲۰۰,۰۰۰,۰۰۰ ریال (پنج میلیارد و دویست میلیون ریال) که می بایست به صورت ضمانت نامه بانکی یا رسید پرداخت نقدی یا رسید کسر از مطالبات (برای متقاضیان دارای سابقه همکاری با قرارگاه) تهیه و ارائه گردد.

مهلت و محل ارائه پیشنهادات: تا ساعت ۱۶ پنجشنبه مورخ ۱۴۰۴/۰۶/۲۷ و در محل دریافت اسناد

سایر شرایط: مناقصه گزار در رد هر یک یا تمام پیشنهادات مختار است. پرداخت هزینه آگهی های فراخوان مناقصه بر عهده برنده مناقصه می باشد. به پیشنهادهای فاقد امضاء، مخدوش و پیشنهاداتی که پس از انقضاء مدت مقرر در فراخوان ارسال شود، ترتیب اثر داده نخواهد شد.

آگهی فراخوان مناقصه عمومی یک مرحله ای (نوبت دوم)

قرارگاه سازندگی خاتم الانبیاء - موسسه نوین ابنیه، مناقصه‌ای به شرح زیر برگزار می نماید:

موضوع مناقصه: تولید قطعات نیوجرسی آزادراهی (شامل آرماتوربندی، قالب بندی، بتن ریزی)، مطابق مشخصات فنی مندرج در اسناد مناقصه مربوط به پروژه کارخانه شهید ولیزاده

محل انجام کار: تهران - جاده مخصوص تهران کرج کیلومتر ۱۷، روبروی خیابان دارویخش، خیابان آذر ۵

مدت فعالیت: ۶ ماه شمسی از زمان امضای انعقاد قرارداد

شرایط شرکت کنندگان: داشتن سوابق مرتبط با موضوع مناقصه

نحوه و محل دریافت اسناد: متقاضیان می توانند جهت دریافت اسناد مناقصه از تاریخ درج آگهی به آدرس: تهران، جاده مخصوص تهران کرج، روبروی خیابان دارویخش، خیابان آذر ۵، کارخانه شهید ولیزاده (موسسه نوین ابنیه) واحد امور پیمان ها و مناقصات مراجعه نمایند و برای کسب اطلاعات بیشتر با شماره ۰۹۱۲۴۶۲۶۹۰۵ و یا شماره ۰۲۱۲۸۱۱۱۰۴۶ داخلی ۸۱۵ آقای مهندس رادفر تماس حاصل نمایید.

مبلغ ضمانت نامه شرکت در مناقصه: ۵,۵۰۰,۰۰۰,۰۰۰ ریال (پنج میلیارد و پانصد میلیون ریال) که می بایست به صورت ضمانت نامه بانکی یا رسید پرداخت نقدی یا رسید کسر از مطالبات (برای متقاضیان دارای سابقه همکاری با قرارگاه) تهیه و ارائه گردد.

مهلت و محل ارائه پیشنهادات: تا ساعت ۱۶ پنجشنبه مورخ ۱۴۰۴/۰۶/۲۷ و در محل دریافت اسناد

سایر شرایط: مناقصه گزار در رد هر یک یا تمام پیشنهادات مختار است. پرداخت هزینه آگهی های فراخوان مناقصه بر عهده برنده مناقصه می باشد. به پیشنهادهای فاقد امضاء، مخدوش و پیشنهاداتی که پس از انقضاء مدت مقرر در فراخوان ارسال شود، ترتیب اثر داده نخواهد شد.

رئیس‌جمهوری برای خلاصی از دولت بزرگ خواستار چاره‌جویی شد

رژیم اداری برای دولت متورم

گزارش

حدیث حدادی
گروه اقتصادی

مسعود پزشکیان رئیس‌جمهوری، در نشست شورای برنامه‌ریزی و توسعه استان اردبیل که روز پنجشنبه برگزار شد، از مجلس برای کوچک کردن ادارات درخواست کمک کرد و گفت: «باید کارمند ساعت ۹ بیاید و زودتر برود. زیرا کاری برای انجام ندارند و با حضورشان تنها گاز، برق و آب را مصرف می‌کنیم.» وی با اشاره به تأکید رهبر انقلاب بر پرهیز از اسراف، تأکید کرد: «ما در حال حاضر با وجود اینکه پول نداریم در ادارات ولخرجی می‌کنیم و بعد هم می‌گوییم کم آوردیم. از سوی دیگر، همه می‌خواهیم یک اتاق کنفرانس و منشی داشته باشیم و دنبال ریاست هستیم.» در همین راستا، کارشناسان اقتصادی پیشنهادهایی دارند که در این گزارش به آنها پرداخته می‌شود.

در ۷ برنامه توسعه‌ای ایران، موضوع کوچک‌سازی دولت کم و بیش مورد توجه قرار گرفته، اما نتایج محسوسی در پی نداشته است. از برنامه اول توسعه (۱۳۶۸) که بر واگذاری وظایف به بخش غیردولتی تأکید شد، تا برنامه ششم (۱۴۰۰-۱۳۹۶) که بر «حذف دستگاه‌های موازی و غیرضروری» تصریح دارد، تمامی این تلاش‌ها به دلیل موانع ساختاری ناکام مانده‌اند. حتی در برنامه پنجم توسعه، مجلس دولت را مکلف کرد تعداد وزارتخانه‌ها را از ۲۱ به ۱۷ برساند، اما این امر هرگز محقق نشد.

بهره‌وری کجاست؟

مرتضی افقه، اقتصاددان در گفت‌وگو با خبرنگار روزنامه ایران در این باره گفت: «دو بخش کلیدی وجود دارد؛ اول اینکه آیا دولت واقعاً بزرگ است یا خیر؟ و دوم اینکه، فارغ از اندازه آن، آیا بهره‌وری لازم را دارد یا خیر؟ شواهد نشان می‌دهد دولت ایران در مقایسه با برخی کشورهای دیگر، از نظر اندازه چندان هم بزرگ نیست و آنچه که مشکلاتی را ایجاد کرده، به نظر من، ناکارآمدی‌های حاکم بر دستگاه‌های مختلف است که تنها شامل دولت نمی‌شود.» وی افزود: «در واقع زمانی که به صورت دقیق بررسی می‌کنیم، متوجه می‌شویم تمام واحدها و قسمت‌هایی که از بودجه ارتزاق می‌کنند، همین مشکل را دارند. به عبارت دیگر، وقتی می‌گویم بهره‌وری آنها پایین است، یعنی کمتر از آن چیزی که دریافت می‌کنند به تولید ملی اضافه می‌کنند. دلیل این امر نیز این است که نظام شایسته‌سالاری در انتخاب‌ها و انتصابات دستگاه‌های مرتبط با بودجه حاکم نیست.»

این اقتصاددان درباره پیشنهاد کاهش ساعت کاری توسط رئیس‌جمهوری، اظهار کرد: «به نظر من راه‌حل پایدار برای این معضل، کاهش ساعت کاری نیست زیرا مردم به خدمات دولت نیاز دارند. به عنوان مثال، فردی که از شهرستان برای انجام کار اداری به تهران می‌آید، این زمان می‌تواند برای انجام امور آن بسیار کم باشد. از سوی دیگر در کشور با تعطیلات ناخواسته و گاه و بیگاه زیادی مواجه هستیم که همین امر نیز در به سر انجام رسیدن امور اداری اختلال ایجاد می‌کند.»

این کارشناس با اشاره به منشأ مشکلات بودجه‌ای تصریح کرد: «بخش قابل توجهی از ردیف‌های هزینه که در حال حاضر دولت پرداخت می‌کند، اضافه هستند. این ردیف‌های بودجه طی سال‌های گذشته توسط رفتارهای سیاسی و روابط خاص، به بودجه کشور اضافه شده‌اند. در حالی که این ردیف‌های هزینه، هیچ کمکی به تولید ملی یا بهبود خدمات دولت نمی‌کنند.» افقه بیان کرد: «در حال حاضر حذف این ردیف‌ها به‌سرعت ممکن نیست، اما اگر سالی یکی دو مورد حذف شوند و از افزودن موارد جدید جلوگیری شود، می‌توان در سال‌های آینده به امر به تعادل رسیدن بودجه امیدوار بود.»

اولین گام کوچک‌سازی دولت

مهدی پازوکی، اقتصاددان نیز در این راستا در گفت‌وگو با خبرنگار روزنامه ایران عنوان کرد: «مدیریت اداری کشور نیازمند تحول است که اولین گام دولت باید در زمینه چابک‌سازی سازمان اداری و استخدامی کشور صورت گیرد. در واقع اولین کاری که باید رئیس‌جمهوری انجام دهند، این است که دستور دهند سازمان اداری و استخدامی کشور چابک‌سازی شود و به جای برخوردهای هیأتی و روزمره، با مقوله نیروی انسانی برخورد کارشناسی و در جهت اصلاحات اداری صورت گیرد.» وی افزود: «بنابراین اصلاحات باید از این سازمان آغاز شود تا بیهوده مجوز استخدام صادر نکند و دولت را گسترش ندهد. باید دید توسعه‌ای داشته باشد به این معنا که سازمان اداری و استخدامی باید در خدمت توسعه کشور باشد و از نیروهای کارآمد و توانا در رشته‌های تخصصی علوم انسانی برای اداره بهتر سازمان استفاده کند. برای این منظور باید از دستاوردهای علمی جهان توسعه‌یافته استفاده کند.»

پازوکی اظهار کرد: «بینش حاکم بر سازمان اداری ایران، یک بینش سنتی و مربوط به دوران قبل از انقلاب صنعتی است و شما نمی‌توانید با یک مدیریت سنتی، یک جامعه صنعتی را اداره کنید و دچار مشکل خواهید شد.» این اقتصاددان با تأیید صحبت‌های رئیس‌جمهوری تصریح کرد: «یکی از نهادهایی که با مجوزهای بی‌رویه برای استخدام صادر شده، نهاد ریاست جمهوری است. از همین رو آقای پزشکیان کاملاً در خصوص ساعت کاری آنها درست گفته‌اند و به نظر من اگر نیمی از کارکنان این نهاد در خانه بمانند و حقوق بگیرند، به نفع اقتصاد ملی است. اما سؤال اینجاست که چرا نهاد ریاست جمهوری در حال حاضر به این اندازه بزرگ شده است؟ زیرا هر رئیس‌جمهوری که فعالیت خود را آغاز کرده با خود نیروهای جدید وارد این بخش کرده و آن نیروها بعد از او در آنجا رسوب کرده و باقی مانده‌اند. پازوکی با اشاره به اینکه اقتصاد ایران بشدت از بی‌انضباطی اقتصادی رنج می‌برد، تأکید کرد: «اولین بی‌انضباطی مربوط به بخش پولی، دومی مالی در بودجه و سومی به بی‌انضباطی بخش اداری اختصاص می‌یابد که این بی‌انضباطی اداری ناشی از سیاست‌های غیرعلمی و غیرکارشناسی است. باید سلامت اداری در سیستم اداری کشور گنجانده شود.»

> راه‌حل پایدار، تحول حکمرانی اداری است؛ تحولی که در آن سازمان اداری به جای گسترش بی‌رویه، بر مبنای شایسته‌سالاری و نیازهای واقعی توسعه‌ای گام برمی‌دارد. بودجه‌ریزی بر اساس عملکرد و خروجی صورت می‌گیرد، نه بر اساس ردیف‌های هزینه‌ای که ماحصل لابی‌های سیاسی است

راه حل چیست؟

کوچک‌سازی دولت صرفاً به معنای اخراج کارمندان یا بستن وزارتخانه‌ها نیست؛ بلکه یک تغییر پارادایم در نقش دولت از یک تولیدکننده و مالک به یک تنظیم‌گر، ناظر و تسهیل‌گر است. موفقیت آن منوط به ایجاد نهادهای قوی، حاکمیت قانون و یک بخش خصوصی پویا و رقابتی است. راه‌حل پایدار، تحول حکمرانی اداری است؛ تحولی که در آن سازمان اداری به جای گسترش بی‌رویه، برمبنای شایسته‌سالاری و نیازهای واقعی توسعه‌ای گام برمی‌دارد. بودجه‌ریزی بر اساس عملکرد و خروجی صورت می‌گیرد، نه بر اساس ردیف‌های هزینه‌ای که ماحصل لابی‌های سیاسی است.

تجربیات موفق کوچک‌سازی و بهینه‌سازی دولت

کشور	دوره زمانی	استراتژی نام برنامه	اقدامات کلیدی	نتایج و دستاوردها
کانادا	دهه ۱۹۹۰ (دوره ژان کرتین)	بازنگری برنامه‌ها (Program Re-view)	کاهش هدفمند هزینه‌ها: اکثر وزارتخانه‌ها موظف به کاهش ۲۰-۵۰درصدی هزینه‌ها شدند. حذف یا تلفیق برنامه‌های زائد. تمرکززدایی و واگذاری برخی وظایف به استان‌ها.	حذف کسری بودجه فدرال در مدت ۴ سال. کاهش نسبت بدهی به تولید ناخالص داخلی. حفظ خدمات اجتماعی اصلی.
سوئد	از دهه ۱۹۹۰ به بعد	اصلاحات اداری و تمرکززدایی	واگذاری گسترده مسئولیت‌ها به شهرداری‌ها. سیاست بن خدمات (Vouchers): دادن حق انتخاب به شهروندان در آموزش و سلامت. هدفگذاری مبتنی بر نتایج برای ادارات.	کنترل هزینه‌های عمومی بدون کاهش کیفیت خدمات. بالاترین رضایت شهروندی از خدمات عمومی در اروپا. حفظ رقابت پذیری و رشد اقتصادی.
استونی	پس از استقلال (دهه ۱۹۹۰) و بحران ۲۰۰۸	دولت دیجیتال و کوچک‌سازی	خصوصی‌سازی گسترده شرکت‌های دولتی. ایجاد دولت الکترونیک فوق‌العاده کارآمد موسوم به e-Estonia اصلاح نظام مالیاتی: مالیات بر درآمد ثابت و ساده.	یکی از کارآمدترین دولت‌های جهان از نظر اندازه و عملکرد. جذب سرمایه‌گذاری خارجی بالا به دلیل بهره‌وری. رشد اقتصادی سریع وجذب فناوری.
بریتانیا	دهه ۱۹۸۰ (دوره مارگارت تاچر)	خصوصی‌سازی و مقررات‌زدایی	فروش شرکت‌های بزرگ دولتی برون‌سپاری خدمات عمومی به بخش خصوصی. کاهش مقررات در بازار کار و مالی.	افزایش بهره‌وری و سودآوری در صنایع خصوصی‌شده. کاهش بار مالی دولت از طریق شرکت‌های زیانده. رونق بازار سهام.
سنگاپور	از دهه ۱۹۸۰ به بعد	دولت چابک و کارآمد	اجباری کردن صندوق ذخیره ملی (CPF) برای پس‌انداز بازنشستگی. سیستم دولتی بسیار شایسته‌سالارموسوم به Meri-tocracy استفاده درست از فناوری برای خودکارسازی خدمات.	یکی از کم‌فسادترین و کارآمدترین دولت‌های جهان. مازاد بودجه مستمر و ذخایر مالی عظیم ملی. ارائه خدمات عمومی با کیفیت بسیار بالا.
دانمارک	دهه ۲۰۰۰ به بعد	مدل «Flexicu-rity» (انعطاف‌پذیری + امنیت)	اصلاح بازار کار: اخراج آسان اما حمایت قوی از بیکاران برای بازآموزی. ادغام شهرداری‌ها برای کاهش هزینه‌های ثابت. دیجیتالی کردن خدمات دولتی.	نرخ بیکاری بسیار پایین. رضایت بالا از زندگی و خدمات عمومی. رتبه بالای محیط کسب و کار و رقابت پذیری.

درس‌های کلیدی از تجربه چند کشور در کوچک‌سازی دولت

برش

تجربه‌های جهانی چند درس مهم را نشان می‌دهند. کوچک‌سازی یک فرمول واحد ندارد: موفقیت به زمینه، فرهنگ و نحوه اجرا بستگی دارد. مدل نیوزیلند با مدل کانادا یا اسکاندیناوی بسیار متفاوت بود. تفاوت بین «کوچک کردن» و «هوشمند کردن» دولت: هدف می‌تواند کاهش صرف اندازه دولت (کوچک‌سازی کمی) یا افزایش کارایی و اثرگذاری آن (بهبود کیفی) باشد. نمونه اسکاندیناوی بیشتر مورد دوم بود.

خصوصی‌سازی همیشه پاسخگو نیست: خصوصی‌سازی در انحصارهای طبیعی (مانند آب و برق) یا خدمات حساس (مانند زندان‌ها) می‌تواند مشکلات جدیدی ایجاد کند و نیاز به نظارت و رگولاتور قوی دارد. تمرکز بر نتایج، نه فرآیندها: موفق‌ترین تجربه‌ها (مانند نیوزیلند و اسکاندیناوی) بر خروجی کار متمرکز بودند، نه اینکه صرفاً تعداد کارمندان دولت را کاهش دهند. اهمیت نظارت و پاسخگویی: با برون‌سپاری و خصوصی‌سازی، نقش دولت از «ارائه‌دهنده مستقیم» به «ناظر، تنظیم‌گر و خریدار خدمات» تغییر می‌کند که نیازمند ظرفیت‌های جدید حکمرانی است. این نمونه‌ها نشان می‌دهند که کوچک‌سازی دولت یک فرآیند پیچیده است که می‌تواند نتایج متفاوتی داشته باشد و موفقیت آن به طراحی دقیق، اجرای مناسب و تطبیق با شرایط خاص هر کشور بستگی دارد.

آگهی مناقصه عمومی دو مرحله‌ای همراه با ارزیابی کیفی
خرید سرامیک بال‌های مورد نیاز سایت ۲ پتروشیمی سبلان
نوبت اول
شرکت صنایع پتروشیمی سبلان
شرکت صنایع پتروشیمی سبلان در نظر دارد خرید سرامیک بال‌های مورد نیاز سایت ۲ را پس از ارزیابی کیفی متقاضیان، به شرکت‌های سازنده داخلی واجد صلاحیت واگذار نماید.
متقاضیان می‌بایستی از سازندگان داخلی و دارای سابقه ساخت سرامیک بال به واحدهای متانول کشور باشند.
متقاضیان می‌توانند فرم ارزیابی کیفی و اسناد مناقصه را از طریق وب‌سایت WWW.SABALANPICO.COM مشاهده و تکمیل نمایند.
لذا به همین منظور از کلیه متقاضیان حائز شرایط دعوت به‌عمل می‌آید از تاریخ نشر آگهی تا تاریخ ۱۴۰۴/۰۶/۲۹ نامه اعلام آمادگی، سوابق اجرایی و پاکات پیشنهاد فنی و مالی خود را به آدرس تهران- شهرک غرب، بلوار شهید دادمان، نرسیده به پل یادگار امام، کوچه احمد تنگستانی، نبش میلاد دوم، پلاک ۱۶، شرکت صنایع پتروشیمی سبلان ارسال نمایند.
ضمنا شماره تماس (۲۹۸۳)۰۲۱-۸۸۵۶۴۶۲۰ برای کسب اطلاعات بیشتر در نظر گرفته شده است.
شرکت صنایع پتروشیمی سبلان

بهران
www.behranoil.co
آگهی مناقصه ۱-۱۴۰۴
شرکت نفت بهران (سهامی عام) در نظر دارد، خریدانواع چسب نواری آرم دار خود را از طریق مناقصه عمومی دو مرحله ای به فروشندگان واجد شرایط واگذار نماید، لذا از متقاضیان محترم دعوت می‌گردد، از تاریخ ۱۴۰۴/۰۶/۲۳ لغایت ۱۴۰۴/۰۷/۰۵ از ساعت ۷ تا ۱۵ برای دریافت اسناد شرکت در مناقصه به نشانی: تهران، بزرگراه شهید رجایی (جاده قدیم قم)، سه راه خیر آباد، انتهای بلوار تاسیسات نفتی ری، پالایشگاه نفت بهران، طبقه همکف، واحد بازرگانی داخلی مراجعه نمایند وپیشنهادات مالی و فنی خود را به همراه نسخه مهر و امضا شده اسناد مناقصه، پیش نویس قرارداد و اسنادو مدارک پیوست حداکثر تا پایان وقت اداری روز شنبه ۱۴۰۴/۰۷/۰۵ به نشانی : تهران، خیابان دکتر شریعتی، خیابان شهید وحید دستگردی(ظفر)، نبش کوچه شریفی پلاک۴، طبقه همکف، دبیرخانه کمیسیون تحویل و رسید آن را اخذ نمایند.
شرکت نفت بهران

آگهی مناقصه عمومی
پارسیان سازه
شماره آگهی: 1404/K/251
شرکت پارسیان سازه در نظر دارد نسبت به تأمین اقلام ذیل اقدام نماید. لذا از شرکت‌های واجد شرایط که دارای توانایی و سوابق کاری مرتبط می‌باشند، دعوت به‌عمل می‌آید از تاریخ درج آگهی به مدت ۵ روز، جهت دریافت اسناد مناقصه به معاونت بازرگانی مراجعه و اسناد را دریافت و تکمیل نمایند.
۱- تأمین انواع لوله A106 به میزان ۳۳,۳۲۸ کیلوگرم
۲- تأمین انواع زانو A234 WPB به میزان ۹۱۱ عدد
ضمانت شرکت در مناقصه: ۵ درصد مبلغ کل پیشنهادی
ضمانت‌نامه بانکی یا ۱۰ درصد مبلغ سفته و چک صیادی ثبت‌شده در سامانه (۵ درصد سفته و ۵ درصد چک)
* هزینه درج آگهی به‌عهده برنده مناقصه می‌باشد.
آدرس: اصفهان - زرین شهر کیلومتر ۷ جاده مبارکه - مجتمع صنایع دفاع اصفهان - پارسیان سازه - معاونت بازرگانی
تلفن: ۰۹۹۳۳۲۱۹۶۴۴ ایتا شرکت -فکس ۰۳۱-۵۲۳۲۲۲۳۰
روابط عمومی پارسیان سازه

IRAN DAILY
1877
www.newspaper.iran-daily.com

آگهی مزایده عمومی فروش املاک در شهریور ۱۴۰۴
یک نهاد غیردولتی، قصد فروش ملک مشروحه در جدول زیر از طریق برگزاری مزایده عمومی دارد
از این رو متقاضیان برای دریافت اطلاعات بیشتر، بازدید از ملک، رؤیت مدارک، اخذ نمونه فرم‌ها و آگاهی از شرایط و چگونگی شرکت در مزایده از ابتدای وقت اداری روز یک‌شنبه مورخ ۱۴۰۴/۰۶/۲۳تا پایان وقت اداری روز دوشنبه مورخ ۱۴۰۴/۰۶/۳۱ (غیر از پنج‌شنبه‌ها و روزهای تعطیل) از ساعت ۸ صبح لغایت ۱۵ بعد از ظهر به نشانی ذیل، مراجعه و یا با شماره تلفن‌های زیر تماس حاصل نمایید.
همچنین تاریخ بازگشایی صندوق مزایده در ساعت ۱۰ صبح روز چهارشنبه مورخ ۱۴۰۴/۰۷/۰۲ در محل دفتر تهران خواهد بود.

ردیف	مورد مزایده	استان	اعیان (مترمربع)	عرصه (مترمربع)	موقعیت کاربری	نشانی	قیمت پایه مزایده به ریال	توضیحات
۱	مجتمع مسکونی نیمه کاره	آذربایجان غربی	حدود ۸۲۸۰	۳۴۸۰	مسکونی	ارومیه - خیابان شهید بهشتی - خیابان فدک	۱,۸۵۰,۰۰۰,۰۰۰,۰۰۰ یکهزار و هشتصد و پنجاه میلیارد ریال	۶ دانگ عرصه دارای سند دفترچه‌ای بوده و با وضع موجود به‌فروش می‌رسد، (اعیانی درج شده به‌صورت نیمه کاره و با پیشرفت فیزیکی قریب به ۵۵٪ می‌باشد)

توجه
۱- شرکت در مزایده مستلزم واریز نقدی ۵ درصد از قیمت پایه ملک (املاک) برای فروش به‌شماره حساب اعلامی و یا اخذ و تحویل اصل ضمانت‌نامه بانکی معتبر معادل ۵ درصد از قیمت پایه ملک (املاک) است. ۲- به پیشنهادات فاقد سپرده یا کمتر از میزان مقرر یا مخدوش یا مبهم یا مشروط، ترتیب اثر داده نخواهد شد. ۳- شرکت در مزایده به منزله قبول شرایط مزایده‌گزار است. ۴- مزایده‌گزار در رد یا قبول کل پیشنهادها مختار است و شرکت در مزایده از سوی اشخاص حقیقی و حقوقی، هیچ گونه تعهدی برای مزایده‌گزار مبنی بر تکلیف در جهت انعقاد قرارداد ایجاد نمیکند. ۵- رؤیت ملک، بررسی اسناد و مدارک ملک برای شرکت در مزایده الزامی است. ۶- متقاضیان شرکت در مزایده، بایستی به‌صورت حضوری (شخص شرکت کننده، نماینده قانونی) به دفتر فروش به نشانی زیر مراجعه و پس از رؤیت سوابق و مدارک، فرم‌های مربوطه را امضا نمایند. ۷- به سوابق ارسالی و مراجعات بعد از مهلت تعیین شده، ترتیب اثر داده نخواهد شد.
نشانی دفتر فروش (محل تحویل پیشنهاد قیمت): ارومیه، بلوار والفجر۱ - خیابان فلاحی ۲ - پلاک ۳
نشانی محل بازگشایی صندوق مزایده: تهران - بلوار مرزداران شرق - جنب درب شمالی شهرک آزمایش- ساختمان حکمت- بلوک امید - طبقه ۸
تلفن: ۰۴۴-۳۳۳۸۷۸۷۰ - ۰۲۱-۸۶۰۱۲۱۰۰ همراه: ۰۹۱۲۵۲۶۷۴۶۷

مزایده ۱۹-۱۴۰۴

ردیف مزایده	نام پروژه	کاربری	طبقه/موقعیت	مساحت قطعی همکف (متر مربع)	مبلغ پایه مزایده (ریال)	پیشرفت فیزیکی
۱	کیانپارس ۲۵۰	تجاری	همکف شمالی - واحد تجاری قطعه ۱ تفکیکی - دارای ۱۹۰۶۹ مترمربع بالکن تجاری	۲۹۰۳۸	۷۳،۱۰۰،۰۰۰،۰۰۰	۱۰۰%
۲			همکف مرکزی - واحد تجاری قطعه ۲ تفکیکی - دارای ۱۷۰۴۸ مترمربع بالکن تجاری	۲۶۰۷۱	۶۶،۱۰۰،۰۰۰،۰۰۰	
۳			همکف مرکزی - واحد تجاری قطعه ۳ تفکیکی - دارای ۲۰۰۵۸ مترمربع بالکن تجاری	۳۰۰۳۰	۷۵،۶۴۰،۰۰۰،۰۰۰	
۴			همکف مرکزی - واحد تجاری قطعه ۴ تفکیکی - دارای ۲۰۰۹۷ مترمربع بالکن تجاری	۳۱۰۱۹	۷۷،۶۷۰،۰۰۰،۰۰۰	

★ واحدهای فوق فاقد پارکینگ و انباری می باشند.
نشانی: اهواز، کیانپارس، انتهای خیابان سوم شرقی، نبش کنار گذر ساحلی، ساختمان امید ۵
★ نحوه دریافت ثمن معامله: ۲۰٪ نقد، ۸۰٪ در اقساط ۳۰ ماهه
★ تحویل واحدها پس از پرداخت حداقل ۳۰٪ کل ثمن قرارداد می باشد.

شرکت توسعه و عمران امید(سهامی عام) وابسته به گروه توسعه ساختمان تدبیر(سهامی خاص) درنظر دارد نسبت به فروش تعداد محدودی از واحدهای تجاری خود به شرح جدول فوق با شرایط ویژه بصورت نقد و اقساط (بدون کارمزد) از طریق برگزاری مزایده عمومی اقدام نماید. متقاضیان می توانند از تاریخ انتشار آگهی لغایت روز چهارشنبه مورخ ۱۴۰۴/۰۷/۰۲ طی روزهای شنبه تا چهارشنبه از ساعت ۸:۰۰ الی ۱۶:۰۰ مهلت دارند جهت اخذ اطلاعات بیشتر و دریافت اسناد مزایده به دفاتر فروش شرکت به نشانی های ذیل مراجعه و یا تماس حاصل نمایند.
تهران: میدان آرژانتین، خیابان الوند، خیابان ۳۳، پلاک ۱۴ ،طبقه پنجم، شماره های تماس: ۸۸۱۹۱۷۴۹- ۸۸۱۹۴۱۷۸- ۸۸۱۹۸۴۲۹- ۰۲۱-۸۶۰۴۵۹۱۷
اهواز: کیانپارس، انتهای خیابان سوم شرقی، مجتمع امید ۵، طبقه اول، واحد ۲، شماره تماس: ۰۶۱-۳۳۹۲۹۳۸۹

شرایط فروش:
● شرکت در رد یا قبول یک یا کلیه پیشنهادها مختار است.
● پاکت های پیشنهادی به همراه یک فقره چک بانکی تضمینی، ضمانتنامه بانکی و یا فیش واریزی به میزان ۵ درصد قیمت پایه طبق فرم شرکت در مزایده می بایست حداکثر تا پایان وقت اداری روز چهارشنبه مورخ ۱۴۰۴/۰۷/۰۲ به واحد فروش شرکت واقع درنشانی های مورد اشاره تحویل گردد.
● بازگشایی پاکت های پیشنهادی درروز یکشنبه ۱۴۰۴/۰۷/۰۶ انجام خواهد شد.
● پیشنهادهای فاقد سپرده، مخدوش، مبهم، مشروط و کمترازمبلغ پایه از درجه اعتبارساقط می باشد.
● بازدید از واحدها با هماهنگی دفاتر فروش شرکت، الزامی می باشد.
● متقاضیان جهت اخذ اطلاعات بیشتر می توانند ازتاریخ انتشارآگهی به نشانی های اینترنتی www.tcdgroup.ir و www.omidcdco.ir مراجعه نمایند.
● کلیه هزینه های مزایده به میزان دو دهم درصد ارزش پایه مزایده به عهده برنده می باشد.
www.omidcdco.ir www.tcdgroup.ir

خبر

برنامه جدید دولت برای متقاضیان کار

براساس اعلام مسئولان وزارت تعاون، کار و رفاه اجتماعی مکاتبه با استانداران برای جمع‌آوری اطلاعات دقیق تقاضای کار در بخش‌های مختلف در دست انجام است و مقرر شده تا پایان شهریورماه اطلاعات نیاز واقعی بازار کار در سامانه جست‌وجوی شغل بارگذاری شود.
به گزارش ایسنا، سامانه جست‌وجوی شغل با هدف ایجاد بستری مناسب برای ارتباط کارجویان و کارفرمایان اواخر سال ۱۴۰۰ توسط وزارت تعاون، کار و رفاه اجتماعی راه‌اندازی شد تا افراد جویای کار و کارفرمایان نیازمند نیروی کار بتوانند از خدمات سامانه بهره‌مند شوند.
به اعتقاد کارشناسان، با توجه به آمار بیکاری فارغ‌التحصیلان دانشگاهی، ایجاد سامانه جست‌وجوی شغل در توسعه کاریابی‌ها و بهبود وضعیت اشتغال در کشور اثرگذار است.
سید مالک حسینی- معاون توسعه کارآفرینی و اشتغال وزارت تعاون، کار و رفاه اجتماعی اخیراً از هماهنگ‌سازی آموزش نیروی کار با نیازهای بازار کار به عنوان یکی از برنامه‌های مهم دولت نام برد و گفت: «در این راستا اطلاعات نیازهای واقعی بازار کار تا پایان شهریورماه در سامانه جست‌وجوی شغل بارگذاری می‌شود.»
وی از مکاتبه با استانداران سراسر کشور به منظور جمع‌آوری اطلاعات دقیق بازار کار خبر داد و گفت: «اطلاعات دقیق درخصوص تقاضای نیروی کار در بخش‌های مختلف صنعت، خدمات و کشاورزی در حال جمع‌آوری است تا از این طریق بتوانیم به نیازهای واقعی بازار به‌صورت متمرکز دسترسی داشته باشیم.»
آن‌طور که معاون اشتغال وزارت کار گفته، این سامانه به عنوان یک سکوی جامع، تمامی اطلاعات مربوط به تقاضای نیروی کار در حوزه‌های مختلف را جمع‌آوری و منتشر می‌کند و به بازیگران حوزه جذب نیروی کار کمک می‌کند تا نیازمندی‌های بازار کار و نیروی متخصص را شناسایی کنند. وی پیش‌تر از اصلاح سامانه‌های وزارت کار خبر داده و گفته بود: «به ایجاد سامانه‌های جدید اعتقاد نداریم و معتقدیم که ایجاد سامانه‌های متعدد مردم را به دردسر مضاعف می‌اندازد.»
افراد متقاضی کار که از مهارت خاصی برخوردارند، می‌توانند در سامانه جست‌وجوی شغل نام‌نویسی کرده و فرصت‌های شغلی موجود را بررسی و در صورت تأیید کارفرما مراحل مصاحبه و پذیرش را دنبال کنند، کارفرمایانی هم که به دنبال جذب نیروی کار ماهر در بخش‌های مختلف هستند، با ثبت نام در سامانه رزومه‌های مختلف را مشاهده خواهند کرد.
تمامی کارفرمایان و جویندگان کار با مراجعه به نشانی https:/shoghl.mcls.gov.ir می‌توانند از مزایا و خدمات سامانه استفاده کنند.

مرکز پژوهش‌های مجلس به این سؤال پاسخ داده که چرا مکانیسم ماشه اقتصاد ایران را زمین نمی‌زند؟

اسنپ بک؛ نه بی‌تأثیر نه زلزله اقتصادی

گزارش

گروه اقتصادی

در هفته‌های گذشته، چیستی فعال‌سازی مکانیسم ماشه و میزان اثرگذاری آن بر اقتصاد ایران، به دغدغه و سؤال پرتکرار کنشگران اقتصادی، رسانه‌ها و عموم مردم تبدیل شده است. با وجودی که این اقدام از نگاه ایران، چین و روسیه فاقد اعتبار حقوقی است، پرسش کلیدی اینجاست که اثرات واقعی اقتصادی این رویداد بر زندگی مردم و تجارت خارجی ایران چقدر خواهد بود؟ یک تحلیل همه‌جانبه و مفصل که توسط بازوی پژوهشی مجلس انجام شده نشان می‌دهد که اگرچه این رویداد بی‌تأثیر نیست، اما پیامدهای آن بویژه در مقایسه با تحریم‌های یک‌جانبه آمریکا، قابل مدیریت ارزیابی می‌شود و تمرکز اصلی باید بر مدیریت «شوک روانی» آن باشد.

اثر اصلی: محدودیت فناوری، نه مبادلات کلان

مرکز پژوهش‌های مجلس در گزارش خود تأکید کرده که اثر اصلی اقتصادی فعال‌سازی مکانیسم ماشه، استقرار یک رژیم کنترل صادرات در حوزه فناوری‌های دارای کاربرد دوگانه است. این ریسک اگرچه محل توجه است، اما با توجه به تجربه کشور در توسعه تکنیک‌های پیشرفته برای عبور از محدودیت‌ها و مصون‌سازی شبکه‌های تأمین، قابل مدیریت است. عدم همسویی کامل قدرت‌هایی مانند چین و روسیه با اجرای این محدودیت‌ها نیز فضای تنفسی قابل توجهی برای ایران فراهم می‌آورد.
در فضای رسانه‌ای و عمومی این گمانه‌زنی مطرح است که فعال‌سازی ماشه ممکن است با فشار سیاسی آمریکا بر شرکای تجاری ایران، بویژه چین، برای کاهش خرید نفت یا محدودسازی همکاری‌های اقتصادی با ایران هم‌زمان شود. باید توجه داشت که این فشارها ابزارهای کاملاً مستقلی در جعبه ابزار سیاست خارجی واشنگتن است و لزوماً به سرنوشت قطعنامه‌های سازمان ملل گره نخورده‌اند. آمریکا حتی در دوران تعلیق تحریم‌های سازمان ملل نیز با تحریم‌های ثانویه و تهدید به اقدام‌های تنبیهی مانند اعمال تعرفه‌های تجاری، تلاش کرده تا همکاری‌های اقتصادی چین با ایران را محدود کند.

> موفقیت ایران در مدیریت این بحران نه در میدان مبارزه حقوقی که تمامی ندارد، بلکه در عرصه عمل اقتصادی رقم خواهد خورد: با مدیریت انتظارات، حفظ جریان صادرات و تقویت شبکه‌های تجاری غیروابسته. شفافیت و گفت‌وگوی صادقانه با مردم، قوی‌ترین سلاح برای خنثی‌سازی اثر این «ماشه روانی» خواهد بود

تحریم‌های اثرگذار از کجا آمدند؟

گزارش مرکز پژوهش‌های مجلس برای درک اثر واقعی مکانیسم ماشه، به تاریخچه تحریم‌ها رجوع کرده و با طرح این سؤال که «تحریم‌ها چه زمانی واقعاً گزنده و اثرگذار شدند؟» این گونه پاسخ داده که: اواخر ۲۰۱۱ تا اوایل ۲۰۱۲ (ابتدای دهه ۱۳۹۰). در آن مقطع، تحریم‌های یک‌جانبه آمریکا (و تا حدی اروپا) همزمان و به صورت سیستماتیک سه حلقه حیاتی را هدف گرفتند: فروش نفت، سیستم پرداخت بین‌المللی و واسطه‌گری مالی.
تقریباً هیچ یک از کارشناسان تحریم در آمریکا ادعا نمی‌کنند که تحریم‌های شورای امنیت ظرفیت کافی برای اعمال این حد از فشار بر ایران را داشته‌اند. لذا این کارشناسان وقتی در تولیدات و انتشارات خود، از تحریم‌های ایران و به خصوص تأثیرگذاری این تحریم‌ها سخن می‌گویند، عمده تمرکز را بر نظام پیچیده تحریم‌های آمریکا معطوف می‌کنند.

تحلیل اثر در دو سطح: واقعی و روانی

بنابراین بازوی پژوهشی مجلس معتقد است که آثار بازگشت قطعنامه‌های شورای امنیت را باید در دو سطح کاملاً مجزا سنجید؛ اول سطح واقعی و ملموس که از دیدگاه گزارش با فرض ثبات سایر شرایط، قطعنامه‌ها تغییر جدی در وضعیت کنونی صادرات نفت، محصولات پتروشیمی، فلزات و تجارت غیرنفتی ایران ایجاد نمی‌کند. دلیل آن، اولاً تمرکز قطعنامه‌ها بر حوزه اشاعه تسلیحاتی و فناوری‌های حساس است، ثانیاً وجود شکاف سیاسی در سطح جهانی است که مانع اجماع کامل برای اجرای قاطع این تحریم‌ها می‌شود.
دوم سطح روانی و انتظارات که از دیدگاه مرکز پژوهش‌ها، بیشترین اثر احتمالی ماشه در قالب «شوک روانی» و شکل‌گیری انتظارات منفی در بازارهای داخلی است. از آنجا که بخش مهمی از فعالان اقتصادی، قطعنامه‌ها را معادل تشدید تحریم‌ها و حتی احتمال رویارویی امنیتی تلقی می‌کنند، امکان بروز نوسان در بازار ارز، طلا و دارایی‌های مالی وجود دارد. مدیریت اقتصادی و اطلاع‌رسانی دقیق دولت و نهادهای مسئول می‌تواند در مدیریت تکانه‌ها مؤثر باشد.

محدودیت‌های ذاتی در اجرا

این گزارش اضافه می‌کند که قطعنامه‌های شورای امنیت ذاتاً با محدودیت‌های اجرایی جدی مواجه هستند؛ اول اینکه بازرسی محموله‌ها صرفاً مشروط به «وجود دلایل معقول» است و نمی‌تواند به صورت کور و گسترده انجام شود. دوم، بازرسی در آب‌های آزاد نیازمند رضایت کشور صاحب پرچم کشتی است و هیچ سازوکار تنبیهی خودکار برای نقض قطعنامه‌ها پیش‌بینی نشده و اجرای آن به تصمیم دولت‌ها وابسته است.
ترس از اقدام‌های متقابل ایران این موارد را نشان می‌دهد که حتی در صورت تلاش غیرقانونی برای فعال شدن اسنپ بک، اجرای عملی تحریم‌ها بشدت وابسته به اراده سیاسی دولت‌ها و شرایط بین‌المللی خواهد بود.

مسیر ثبات ارزی

از دیدگاه کارشناسان مرکز پژوهش‌های مجلس، نحوه اثرپذیری نرخ ارز از قطعنامه‌های تحریمی شورای امنیت نیز وابسته به آن است که کدام حساب (حساب جاری و حساب سرمایه) از موازنه پرداخت‌های خارجی متأثر شود. اگر قطعنامه‌های تحریمی شورای امنیت از راه‌هایی چون ارزش صادرات نفتی، ارزش صادرات غیرنفتی (که عمدتاً کامودیتی محور هستند)، هزینه‌های تجاری و ارزی واردات و صادرات، افزایش سطح تورم انتظاری و... حساب جاری را متأثر کند، باید گفت که سطح روند نرخ ارز به طور دائمی افزایش می‌یابد.
از بین این عوامل، ارزش حقیقی صادرات نفتی نقش کلیدی دارد. به طوری که کشش قیمتی ارزش حقیقی صادرات نفتی بر نرخ حقیقی ارز قریب به ۷۰ درصد است. با نصف شدن صادرات نفتی نرخ حقیقی ارز قریب به ۳۵ درصد در بازه یک سال رشد خواهد کرد. در صورتی که حساب سرمایه از محل تشدید نااطمینانی از سازوکار ماشه اثر پذیرد، انتظار می‌رود که اثر آن به شکل مقطعی بوده و به شکل نوسان حول روند ظاهر شود.
از این رو، برای حفظ ثبات حساب جاری و روند نرخ ارز لازم است؛ اولاً ارزش صادرات حفظ شود که به معنای عدم کاهش مقدار صادرات نفتی و هزینه‌های مربوط به آن است. دوم، مقدار صادرات و هزینه‌های مربوطه برای دیگر کامودیتی‌ها با ثبات باشد. سوم، هزینه‌های تجاری و ارزی واردات باثبات بماند. مداخلات بانک مرکزی به عنوان مهم‌ترین ابزار کنترل نوسان‌های حساب سرمایه می‌تواند نوسان‌های نرخ ارز را به حداقل رساند.

چالش حقوقی و اثر روانی

این گزارش نتیجه می‌گیرد که فعال‌سازی مکانیسم ماشه را باید بیشتر یک چالش حقوقی-دیپلماتیک دانست تا یک زلزله اقتصادی، چراکه این اقدام رژیم تحریمی جدیدی ایجاد نمی‌کند، تحریم‌های آمریکا را مشروع‌تر یا قوی‌تر نمی‌سازد و آثار واقعی آن عمدتاً محدود به حوزه‌های فناوری‌های حساس است. آثار واقعی آن محدود به حوزه‌های اشاعه‌ای و فناوری‌های دوگانه است و در حوزه تجارت خارجی، ایران همچنان می‌تواند تعاملات کلان خود را ادامه دهد.
با این حال، تهدید اصلی در عرصه روانی نهفته است؛ جایی که نااطمینانی می‌تواند بر تصمیمات اقتصادی مردم و فعالان بازار سایه بیندازد. بنابراین موفقیت ایران در مدیریت این بحران نه در میدان مبارزه حقوقی که تمامی ندارد، بلکه در عرصه عمل اقتصادی رقم خواهد خورد: با مدیریت انتظارات، حفظ جریان صادرات و تقویت شبکه‌های تجاری غیروابسته. شفافیت و گفت‌وگوی صادقانه با مردم، قوی‌ترین سلاح برای خنثی‌سازی اثر این «ماشه روانی» خواهد بود.

آگهی دعوت مجمع عمومی شرکت کشاورزی ماشینی زرین سلدوز (سهامی خاص)

تاریخ انتشار: ۱۴۰۴/۰۶/۲۳ شماره ثبت: ۴۸۸ شناسه ملی: ۱۰۸۶۱۰۳۵۰۹۰

جلسه مجمع عمومی عادی به‌طور فوق‌العاده شرکت کشاورزی ماشینی زرین سلدوز (سهامی خاص) در ساعت ۱۰ صبح روز دوشنبه مورخه ۱۴۰۴/۰۷/۰۷ در محل دفتر شرکت برگزار می‌شود. از کلیه اعضا و سهامداران دعوت می‌شود با در دست داشتن برگه ورود به جلسه، جهت اتخاذ تصمیم نسبت به موضوعات ذیل در این مجمع حضور بهم‌رسانند.
دستور جلسه مجمع عمومی عادی به‌طور فوق‌العاده:
۱- انتخاب اعضای هیأت‌مدیره جدید شرکت
۲- انتخاب بازرسان جدید
۳- انتخاب روزنامه کثیرالانتشار جهت درج آگهی‌های شرکت
۴- انتخاب تصمیمات جدید درخصوص اموال و ادوات و ماشین‌آلات شرکت که در صلاحیت مجمع باشد.

هیات مدیره شرکت کشاورزی ماشینی زرین سلدوز (سهامی خاص)

سایپا
قالبهای بزرگ صنعتی سایپا

آگهی مزایده

شرکت قالبهای صنعتی سایپا در نظر دارد یک دستگاه ماشین سنگ دروازه‌ای ELB مازاد بر نیاز خود را از طریق مزایده به‌فروش برساند. از کلیه متقاضیانی که مایل به شرکت در مزایده هستند دعوت می‌شود با مراجعه به آدرس شرکت نسبت به دریافت مدارک مزایده اقدام نمایند. شرکت‌کنندگان حداکثر تا تاریخ ۱۴۰۴/۰۶/۲۷ مهلت دارند نسبت به تکمیل و ارسال پاکات پیشنهاد قیمت خود به آدرس ذیل اقدام نمایند.
کیلومتر ۱۴جاده مخصوص کرج، خیابان گلستانک پلاک۱۶. شرکت قالبهای بزرگ صنعتی سایپا کدپستی:۱۳۸۶۱۱۴۵۳۱

CH2=CH2 CH2=CH2 CH2=CH2 CH2=CH2 CH2=CH2 CH2=CH2
نوبت اول

آگهی فراخوان مناقصه عمومی یک مرحله‌ای
توأم با ارزیابی کیفی مناقصه شماره م ن/۴۰۴/۲۹

B.I.P.C

شرکت پتروشیمی بندر امام به آدرس بندر امام خمینی(ره) منطقه ویژه اقتصادی پتروشیمی، سایت ۵ در نظر دارد مناقصه با شرایط ذیل را از طریق مناقصه عمومی به پیمانکار واجد شرایط و دارای صلاحیت واگذار نماید.
۱-موضوع مناقصه: عملیات بسته‌بندی، صفافی، انبارداری، بارگیری محصولات داخلی و صادراتی تولیدی واحدهای SBR وPVC مجتمع پتروشیمی بندر امام
۲- مدت اجرای موضوع مناقصه: ۲/دو سال شمسی
۳- مبلغ برآورد اولیه ۲،۱۶۰،۰۰۰،۰۰۰،۰۰۰ و مبلغ تضمین شرکت در مناقصه ۵۰،۰۰۰،۰۰۰،۰۰۰ ریال می‌باشد.
۴- انواع تضمین‌های معتبر برای شرکت در مناقصه:
۱-۴) ضمانت‌نامه بانکی
۲-۴) واریز وجه به حساب اعلام شده در اسناد مناقصه
۵- مهلت توزیع اسناد مناقصه از تاریخ ۱۴۰۴/۰۶/۲۴ لغایت ساعت ۲۴ مورخ ۱۴۰۴/۰۶/۳۰ مناقصه‌گران جهت دریافت اسناد مناقصه به آدرس WWW.BIPC.IR مراجعه نمایند.
۶- داشتن گواهی‌نامه‌های ذیل از سوی مناقصه‌گران در زمان دریافت اسناد مناقصه الزامی است:
۱-۶) آگهی تأسیس(درصورت عدم انطباق موضوع مناقصه با آگهی تأسیس، شرکت مناقصه‌گر مورد ارزیابی کیفی قرار نخواهد گرفت.)
۲-۶) گواهی‌نامه صلاحیت پیمانکاری
۳-۶) گواهی‌نامه تأیید صلاحیت ایمنی از سوی اداره تعاون، کار و رفاه اجتماعی (به استناد دستورالعمل اجرایی آیین‌نامه ایمنی امور پیمانکاری، اخذ تأییدیه اداره کل تعاون، کار و رفاه اجتماعی استان خوزستان جهت شرکت‌هایی که مرجع صادرکننده گواهی‌نامه تأیید صلاحیت ایمنی آنها خارج از استان باشد، در زمان دریافت اسناد مناقصه الزامی است.)
۷- محل و مهلت تحویل پاکات پیشنهادی: آدرس فوق‌الذکر- امور مراجعین پتروشیمی بندر امام تا ساعت ۱۶ مورخ ۱۴۰۴/۰۷/۱۲
۸- محل و تاریخ جلسه گشایش پاکات پیشنهادی: رأس ساعت ۱۰ روز سه‌شنبه مورخ ۱۴۰۴/۰۷/۲۲ در مجتمع پتروشیمی بندر امام
۹- امکان حضور مناقصه‌گران به‌صورت مشارکتی در مناقصه حاضر میسر نمی‌باشد و به درخواست‌های مشارکتی ترتیب اثر داده نخواهد شد.
۱۰- مناقصه‌گرانی که در زمان برگزاری فرآیند مناقصه حاضر، سه قرارداد در دست اجرا به ظرفیت شرکت پتروشیمی بندر امام داشته باشند، مجاز به شرکت در این مناقصه نخواهند بود.
تذکر۱: ارائه کپی مصدق قراردادهای مشابه انجام شده و مفاصاحساب‌های ذیربط که در یکی از مراجع ذیصلاح (دفترخانه اسناد رسمی، دادگاه حقوقی، امور حقوقی کارفرمای طرف قرارداد) گواهی شده است، جهت بررسی مدارک ارزیابی کیفی مناقصه‌گران، الزامی است.
تذکر۲: پاکت پیشنهادی مناقصه‌گری گشوده خواهد شد که حد نصاب امتیاز ارزیابی کیفی را کسب نماید.
تذکر۳: به پیشنهادهایی که فاقد سپرده یا امضای مشروط و مخدوش و سپرده‌های کمتر از میزان مقرر، چک شخصی و نظایر آن و پیشنهادهایی که پس از انقضای مدت مقرر در آگهی واصل شود، مطلقاً ترتیب اثر داده نخواهد شد.
تذکر۴: سایر اطلاعات و جزئیات مربوطه در اسناد مناقصه مندرج می‌باشد.

روابط عمومی شرکت پتروشیمی بندر امام (سهامی عام)

نبض تهران با برق می‌زند — بهینه مصرف کنیم

آگهی مناقصه عمومی یک مرحله‌ای
نوبت اول

شرکت توزیع نیروی برق تهران بزرگ (سهامی خاص)

شرکت توزیع نیروی برق تهران بزرگ در نظر دارد نسبت به خرید ۲۳دستگاه انواع ترانسفورماتور توزیع کم تلفات مورد نیاز خود از تولیدکننده داخلی واجد شرایط اقدام نماید.
شرح مختصری از کالا(نوع، کمیت وکیفیت کالا):

شماره مناقصه سامانه ستاد	۲۰۰۴۰۹۲۷۳۴۰۰۰۰۷۷
شماره مرجع مناقصه	۱۴۰۴۱۰۰۱۰۹۴۰
موضوع مناقصه	خرید ۲۳ دستگاه انواع ترانسفورماتور توزیع کم تلفات
مبلغ ضمانت‌نامه فرآیند ارجاع کار (ریال)	۱۹،۸۷۴،۰۰۰،۰۰۰ ریال
مهلت فروش اسناد	از روز دوشنبه تاریخ ۱۴۰۴/۰۶/۲۴ لغایت روز شنبه تاریخ ۱۴۰۴/۰۶/۲۹
تاریخ انتشار مناقصه در سامانه	دوشنبه تاریخ ۱۴۰۴/۰۶/۲۴
تاریخ تحویل اسناد به دستگاه مناقصه‌گزار	تا ساعت ۹روز یکشنبه تاریخ ۱۴۰۴/۰۷/۱۳
تاریخ بازگشایی اسناد مناقصه	ساعت ۱۱ روز دوشنبه تاریخ ۱۴۰۴/۰۷/۱۴
ارزیابی کیفی	دارد
صلاحیت و گواهی‌نامه لازم	۱-مناقصه‌گر می‌بایست تولیدکننده یا نماینده مجاز فروش تولیدکننده داخلی باشد. ۲-ارائه پروانه بهره‌برداری به‌همراه گواهی ظرفیت تولید سالیانه برای تولیدکنندگان الزامی می‌باشد.(تصویر مدارک ضمیمه گردد) ۳-ارائه نامه نمایندگی مجاز فروش از یک شرکت تولیدکننده توسط نمایندگان فروش به‌همراه گواهی ظرفیت تولید سالیانه تولیدکننده الزامی می‌باشد.(تصویر مدارک ضمیمه گردد). ۴- مناقصه‌گر می‌بایست دارای تأییدیه از شرکت توانیر برای تولیدکنندگان و نمایندگی فروش تولیدکنندگان درخصوص کالای موضوع مناقصه باشد. ۵- کالای ارائه شده توسط مناقصه‌گر می‌بایست دارای گواهی مطابقت شرکت توانیر باشد.
محل تحویل و بازگشایی اسناد	تهران - خیابان شیخ بهایی جنوبی - شهرک والفجر - انتهای کوچه سوم - اداره دبیرخانه شرکت توزیع نیروی برق تهران بزرگ محل بازگشایی: سالن جلسات

نوع سپرده فرآیند ارجاع کار: به‌صورت ضمانت‌نامه بانکی و یا چک تضمین شده بانکی یا واریز وجه به حساب جاری شماره ۰۱۰۱۸۰۱۱۷۱۰۰۴ به‌نام شرکت توزیع نیروی برق تهران بزرگ بانک صادرات شعبه ملاصدرا و یا بلوکه از حساب مطالبات تأیید شده نزد شرکت توزیع نیروی برق تهران بزرگ ارائه نمایند.
- به پیشنهادهای فاقد سپرده، سپرده‌های مخدوش، سپرده‌های کمتر از میزان مقرر، چک شخصی و نظایر آن ترتیب اثر داده نخواهد شد.
مبلغ فروش اسناد:
-جهت شرکت در هر مناقصه، مبلغ ۱،۵۰۰،۰۰۰ریال به‌صورت الکترونیکی صرفاً از طریق درگاه پرداخت اینترنتی سایت سامانه تدارکات الکترونیکی دولت به نشانی: www.setadiran.ir اقدام به خرید اسناد نمایند. ضمنا کلیه مراحل برگزاری مناقصه از دریافت اسناد مناقصه تا ارائه پیشنهاد مناقصه‌گران، بازگشایی پاکت‌ها و اعلام و قبول برندگی از طریق همین درگاه انجام خواهد شد و مناقصه‌گران در صورت عدم عضویت قبلی، مراحل ثبت‌نام در سایت مذکور و دریافت گواهی امضای الکترونیکی را جهت شرکت در مناقصه محقق سازند.
- به پیشنهادهای فاقد امضا، مشروط، مخدوش و پیشنهاداتی که بعد از انقضای مدت مقرر در فراخوان واصل می‌شود، مطلقاً ترتیب اثر داده نخواهد شد.
شرایط متقاضیان جهت شرکت در مناقصه:
- سایر اطلاعات و جزئیات مربوطه در اسناد مناقصه مندرج است.
نشانی‌های کسب اطلاعات بیشتر:
- سایت شبکه اطلاع‌رسانی معاملات شرکت توانیر: www.tavanir.org.ir
-سایت پایگاه ملی مناقصات: http://iets.mporg.ir
- سایت شرکت توزیع نیروی برق تهران بزرگ: http://www.tbtb.ir
-کانال اطلاع‌رسانی فراخوان معاملات شرکت در پیام‌رسان بله به نشانی: ble.ir/join/EUhUVVuZvC

امور بازرگانی شرکت توزیع نیروی برق تهران بزرگ(سهامی خاص)

CH2=CH2 CH2=CH2 CH2=CH2 CH2=CH2 CH2=CH2 CH2=CH2
نوبت اول

آگهی فراخوان مناقصه عمومی یک مرحله‌ای
توأم با ارزیابی کیفی مناقصه شماره م ن/۴۰۴/۲۸

B.I.P.C

شرکت پتروشیمی بندر امام به آدرس بندر امام خمینی(ره) منطقه ویژه اقتصادی پتروشیمی، سایت ۵ در نظر دارد مناقصه با شرایط ذیل را از طریق مناقصه عمومی به پیمانکار واجد شرایط و دارای صلاحیت واگذار نماید.
۱-موضوع مناقصه: انجام عملیات بسته‌بندی، صفافی، انبارداری، بارگیری محصولات داخلی و صادراتی تولیدی واحدهای PP،HD وLD مجتمع پتروشیمی بندر امام.
۲- مدت اجرای موضوع مناقصه: ۲/دو سال شمسی
۳- مبلغ برآورد اولیه ۱،۹۴۵،۰۰۰،۰۰۰،۰۰۰ و مبلغ تضمین شرکت در مناقصه ۵۰،۰۰۰،۰۰۰،۰۰۰ ریال می‌باشد.
۴- انواع تضمین‌های معتبر برای شرکت در مناقصه:
۱-۴) ضمانت‌نامه بانکی
۲-۴) واریز وجه به حساب اعلام شده در اسناد مناقصه
۵- مهلت توزیع اسناد مناقصه از تاریخ ۱۴۰۴/۰۶/۲۴ لغایت ساعت ۲۴ مورخ ۱۴۰۴/۰۶/۳۰ مناقصه‌گران جهت دریافت اسناد مناقصه به آدرس WWW.BIPC.IR مراجعه نمایند.
۶- داشتن گواهی‌نامه‌های ذیل از سوی مناقصه‌گران در زمان دریافت اسناد مناقصه الزامی است:
۱-۶) آگهی تأسیس(درصورت عدم انطباق موضوع مناقصه با آگهی تأسیس، شرکت مناقصه‌گر مورد ارزیابی کیفی قرار نخواهد گرفت.)
۲-۶) گواهی‌نامه صلاحیت پیمانکاری
۳-۶) گواهی‌نامه تأیید صلاحیت ایمنی از سوی اداره تعاون، کار و رفاه اجتماعی (به استناد دستورالعمل اجرایی آیین‌نامه ایمنی امور پیمانکاری، اخذ تأییدیه اداره کل تعاون، کار و رفاه اجتماعی استان خوزستان جهت شرکت‌هایی که مرجع صادرکننده گواهی‌نامه تأیید صلاحیت ایمنی آنها خارج از استان باشد، در زمان دریافت اسناد مناقصه الزامی است.)
۷- محل و مهلت تحویل پاکات پیشنهادی: آدرس فوق‌الذکر- امور مراجعین پتروشیمی بندر امام تا ساعت ۱۶ مورخ ۱۴۰۴/۰۷/۱۲
۸- محل و تاریخ جلسه گشایش پاکات پیشنهادی: رأس ساعت ۱۰ روز سه‌شنبه مورخ ۱۴۰۴/۰۷/۲۲ در مجتمع پتروشیمی بندر امام
۹- امکان حضور مناقصه‌گران به‌صورت مشارکتی در مناقصه حاضر میسر نمی‌باشد و به درخواست‌های مشارکتی ترتیب اثر داده نخواهد شد.
۱۰- مناقصه‌گرانی که در زمان برگزاری فرآیند مناقصه حاضر، سه قرارداد در دست اجرا به ظرفیت شرکت پتروشیمی بندر امام داشته باشند، مجاز به شرکت در این مناقصه نخواهند بود.
تذکر۱: ارائه کپی مصدق قراردادهای مشابه انجام شده و مفاصاحساب‌های ذیربط که در یکی از مراجع ذیصلاح (دفترخانه اسناد رسمی، دادگاه حقوقی، امور حقوقی کارفرمای طرف قرارداد)گواهی شده است، جهت بررسی مدارک ارزیابی کیفی مناقصه‌گران، الزامی است.
تذکر۲: پاکت پیشنهادی مناقصه‌گری گشوده خواهد شد که حد نصاب امتیاز ارزیابی کیفی را کسب نمایند.
تذکر۳: به پیشنهادهایی که فاقد سپرده یا امضای مشروط و مخدوش و سپرده‌های کمتر از میزان مقرر، چک شخصی و نظایر آن و پیشنهادهایی که پس از انقضای مدت مقرر در آگهی واصل شود، مطلقاً ترتیب اثر داده نخواهد شد.
تذکر۴: سایر اطلاعات و جزئیات مربوطه در اسناد مناقصه مندرج می‌باشد.

روابط عمومی شرکت پتروشیمی بندر امام (سهامی عام)

طولانی‌ترین افت سهام ترکیه در هفت ماه گذشته تجربه شد

شوک سیاسی به بورس استانبول

گزارش

گروه بورس

سرمایه‌گذاران در همه جای دنیا مستقل از رنگ پوست، مذهب، فرهنگ ونژاد از یک چیز مهم هراس دارند و آن هم «نااطمینانی» است. به همین دلیل در کشورهایی که نااطمینانی‌های کلان بالایی دارند، عمدتاً در معرض شوک‌های عمومی هستند. به عبارت دقیق‌تر، ریسک‌های سیستماتیک که بر کلیت فضای سرمایه‌گذاری اثر دارد نقش پررنگ‌تری در تحلیل‌ها دارد. به همین دلیل است که فعالان بازارهای سهام تمرکز کمتری بر تحلیل سهام شرکت‌ها به صورت خاص می‌گذارند و دپارتمان‌های اقتصادی-سیاسی نقش فعال‌تری ایفا می‌کنند.

همسایه شمال غربی ما ترکیه، یکی از این اقتصادهاست که بویژه در سال‌های اخیر با ریسک‌های متنوع سیاسی مواجه است. آشفتگی‌هایی که درباره حزب اپوزیسیون دولت مستقر وجود دارد و پرونده‌های قضایی علیه رهبران آن باعث شد بار دیگر فضا علیه سرمایه‌گذاری بویژه در دارایی‌های ریسکی مانند سهام منفی شود. بورس استانبول با افت حدود ۸ درصدی برای سومین هفته متوالی منفی شد و طولانی‌ترین افت بازار سهام ترکیه در ۷ ماه اخیر رقم خورد. بنابراین، فرقی نمی‌کند در کدام اقتصاد فعالیت می‌کنید، سرمایه‌گذاران از شرایط پیچیده برحذر می‌مانند و به اصطلاح کف بازار، «پول، ترسو است». دو درس مهم را می‌توان از وضعیت بازارهای ترکیه برداشت کرد؛ اول آنکه ریسک‌های غیراقتصادی منجر به بلاتکلیفی فضای سرمایه‌گذاری می‌شود. دوم، اقتصادها با نااطمینانی‌های کلان عموماً شاهد حرکت‌های دسته‌جمعی رو به بالا یا رو به پایین در بازارهای سهام هستند که اهمیت داشتن نگاه از بالا به پایین را پررنگ‌تر می‌کند.

به گزارش بلومبرگ، بازار سهام ترکیه برای سومین هفته متوالی منفی شد تا طولانی‌ترین روند نزولی خود از ماه فوریه را تجربه کند. تردید و ابهام سرمایه‌گذاران در آستانه یک نبرد قضایی دیگر بر سر رهبری حزب اصلی اپوزیسیون کشور، چنین وضعیتی را رقم زده است.

این پرونده قرار است روز دوشنبه در آنکارا مورد بررسی قرار گیرد و یادآور ریسک‌های سیاسی است که در سرمایه‌گذاری بر دارایی‌های ترکیه‌ای وجود دارد. هفته گذشته، سرمایه‌گذاران خارجی بیشترین میزان فروش سهام و اوراق قرضه ترکیه‌ای از ماه ژوئن را ثبت کردند. پس از آنکه دادگاهی دیگر، رهبری شاخه استانبول حزب جمهوری‌خواه خلق (CHP) را برکنار کرد.

حزب اپوزیسیون جمهوری‌خواه خلق از زمان پیروزی در انتخابات محلی سال گذشته که طی آن ضربه بزرگی به حزب عدالت و توسعه (AKP) تحت رهبری رجب طیب اردوغان وارد کرد با مجموعه‌ای از پرونده‌ها در مورد تخلفات و فساد مواجه بوده است. این حزب موفق شد کنترل ۱۴ کلانشهر از ۳۰ کلانشهر را به دست بگیرد و از نظر تعداد کل آرای کسب‌شده، از حزب عدالت و توسعه پیشی بگیرد. این حزب ماه‌هاست که در برابر آنچه تهدیدی موجودیتی از سوی موج پرونده‌های قضایی می‌داند، مقاومت می‌کند.

اگر دادگاه آنکارا تصمیم بگیرد که خود متولیانی را برای رهبری حزب CHP منصوب کند، این موضوع می‌تواند نوسانات بیشتری را در بازارهای ترکیه به همراه داشته باشد. به گفته مهمت گرز، مدیرعامل شرکت مدیریت دارایی عثمانلی پورتفوی در استانبول، چنین رویدادهایی موجب می‌شود بازار دیدگاه کوتاه‌مدتی پیدا کند و این موضوع «می‌تواند منجر به قیمت‌گذاری منفی، بویژه در بازار سهام شود.»

> باتوخان اوزشاهین، مدیرعامل شرکت مدیریت دارایی آتا پورتفوی در استانبول می‌گوید: هنوز احتمال بروز سناریوهای پیچیده دیگری نیز وجود دارد، و بازارها چنین پیچیدگی‌هایی را دوست ندارند

واکنش بازارهای ترکیه به ریسک سیاسی

هفته گذشته و پس از حکم دادگاه مبنی بر باطل شدن کنگره استانی CHP در استانبول، سرمایه‌گذاران خارجی به‌طور خالص ۱.۳ میلیارد دلار سهام و اوراق قرضه فروختند. همزمان، بانک‌های دولتی برای دفاع از ارزش لیر اقدام به فروش دلار کردند. شاخص اصلی بورس استانبول (BIST ۱۰۰) از آن زمان تاکنون حدود ۸ درصد افت کرده و بازدهی اوراق قرضه دولتی دو ساله ۱.۷۵ واحد درصد افزایش یافته است.

دارایی‌های ترکیه پیش از این نیز در ماه مارس با افت شدیدی مواجه شدند؛ زمانی که شهردار استانبول - اکرم امام‌اوغلو- زندانی شد؛ شخصی که به‌عنوان رقیب جدی اردوغان شناخته می‌شد. در آن زمان، بازارها حدود ۵۰ میلیارد دلار سرمایه را از دست دادند.

این بار اما واکنش بازار ممکن است به آن شدت نباشد، چرا که سرمایه‌گذاران به آشفتگی‌های سیاسی در ترکیه عادت کرده‌اند. به گفته ویکتور سابو، مدیر سرمایه‌گذاری در شرکت آبردین اینوستمنت «بازار اکنون به اخبار منفی سیاسی از ترکیه عادت کرده است. تا زمانی که این تیترهای سیاسی به اقتصاد واقعی لطمه نزند — مانند اعتراضات یا ناآرامی‌های گسترده — بازار خیلی تحت تأثیر قرار نخواهد گرفت.»

سرمایه‌گذاران همچنین توجه زیادی به تقاضای داخلی برای دلار خواهند داشت. در ناآرامی‌های ماه مارس، جهش تقاضای داخلی برای ارزهای خارجی یکی از ریسک‌های اصلی برای سیاست‌گذاران تلقی می‌شد، زیرا خارجی‌ها با سرعت زیادی از دارایی‌های وابسته به لیر خارج می‌شدند.

به گزارش بلومبرگ اکونومیکس، بانک مرکزی ترکیه ذخایر ارزی خود را از حدود ۷.۵ میلیارد دلار در اواخر آوریل به حدود ۴۵ میلیارد دلار رسانده است که این موضوع به سیاست‌گذاران توان بیشتری برای پاسخگویی به تقاضای داخلی برای دلار و حفظ ثبات لیر می‌دهد. به نوشته اقتصاددانان، این اقدام ابزار بیشتری برای دفاع از ارز ملی فراهم کرده است.

دادگاه روز دوشنبه به اتهامات مربوط به تخلفات در جریان برگزاری کنگره حزبی سال ۲۰۲۳ می‌پردازد؛ کنگره‌ای که منجر به پایان دوران ریاست کمال قلیچ‌داراوغلو بر حزب CHP و انتخاب اوزگور اوزل به‌عنوان رهبر جدید شد.

حزب جمهوری‌خواه خلق، یک کنگره فوق‌العاده برای ۲۱ سپتامبر (۳۰ شهریور) برنامه‌ریزی کرده است، که نشان می‌دهد ناآرامی‌ها حتی پس از جلسه دادگاه روز دوشنبه نیز ممکن است ادامه یابد.

باتوخان اوزشاهین، مدیرعامل شرکت مدیریت دارایی آتا پورتفوی در استانبول می‌گوید: «هنوز احتمال بروز سناریوهای پیچیده دیگری نیز وجود دارد و بازارها چنین پیچیدگی‌هایی را دوست ندارند.»

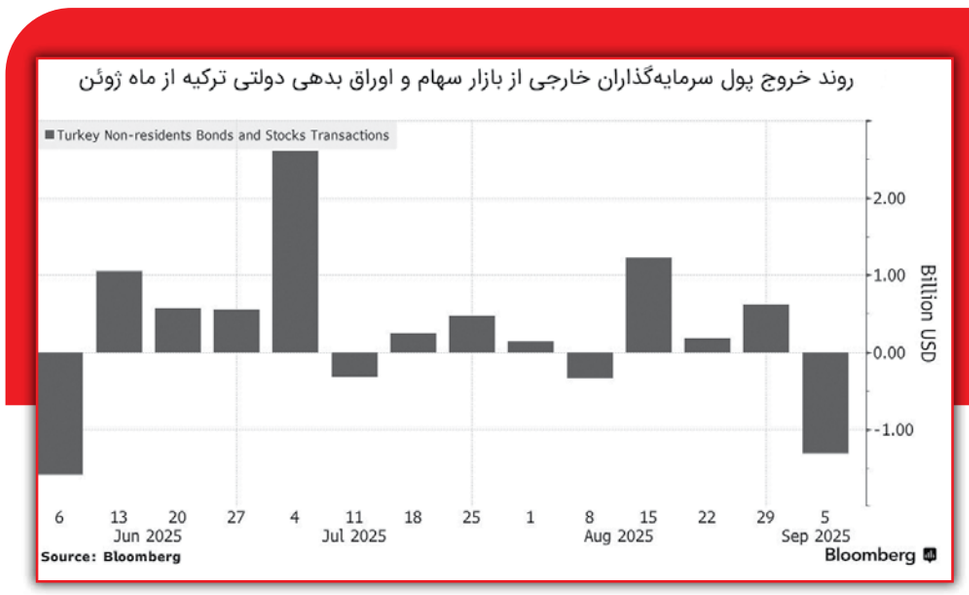

بازار سرمایه

شاخص بازار سهام تقریباً بدون تغییر به کار خود پایان داد

برآیند صفر بورس تهران در آغاز هفته

بورس تهران در شروع هفته معاملاتی جدید، چهره‌ای خنثی به خود گرفت؛ شاخص کل با رشد اندک ۱۳۰۰ واحدی، معادل پنج صدم درصد، در سطح ۲ میلیون و ۶۳۰ هزار واحد ایستاد. این نوسان محدود در حالی رخ داد که نه خریداران موفق به شکل‌گیری موجی صعودی شدند، و نه فروشندگان توانستند بازار را به شکل معناداری به عقب برانند. تردید در جهت حرکت شاخص، فضای کلی معاملات را تحت تأثیر قرار داد.

در جریان معاملات روز شنبه، پول حقیقی‌ها از بازار خارج شد. به‌طور مشخص، ۱۳۳ میلیارد تومان از سهام و ۱۱۷ میلیارد تومان از صندوق‌های درآمد ثابت خارج شد، که نشانه‌ای از کاهش اعتماد یا انتظار برای فرصت‌های بهتر در آینده نزدیک است. با این حال، صندوق‌های طلا با وجود افت نسبی قیمت، ۴۲۲ میلیارد تومان ورود پول حقیقی را تجربه کردند که می‌تواند نشان‌دهنده افزایش تمایل سرمایه‌گذاران به دارایی‌های امن‌تر در شرایط پرابهام باشد.

از نظر تعداد، سهام مثبت و منفی تقریباً به‌صورت مساوی بودند، اما در سمت سفارشات، صف‌های فروش سنگین‌تر از صف‌های خرید بود. این موضوع حاکی از غلبه احتیاط بر هیجان در معاملات است و بیانگر نبرد پنهان و نزدیک میان نیروهای صعودی و نزولی در بازار است.

یکی از عوامل مؤثر بر فضای محتاطانه بازار، کاهش نرخ دلار و طلا در روزهای اخیر بوده است. این کاهش، عمدتاً ناشی از برخی خوش‌بینی‌ها نسبت به تحولات سیاسی و احتمال کاهش تنش‌ها بوده است. به‌علاوه، رشدهای اخیر برخی نمادها باعث شد تا بخشی از فعالان مردد، اقدام به شناسایی سود کرده و از بازار خارج شوند.

از سوی دیگر، عوامل فشار اقتصادی همچنان بر دوش بورس سنگینی می‌کند. نرخ بهره بالا، نبود چشم‌انداز روشن از اصلاحات اقتصادی، و تردیدهایی که درباره روند واگذاری سایپا به بخش خصوصی مطرح است، همگی در کنار احتمال تداوم سیاست قیمت‌گذاری دستوری، به‌عنوان موانعی برای رشد قیمتی سهام عمل می‌کنند.

با وجود این شرایط، جذابیت نسبی قیمت‌ها و فاصله گرفتن بورس از رشد بازارهای موازی، همچنان انگیزه خرید را برای برخی فعالان حفظ کرده است. بسیاری از تحلیل‌گران بر این باورند که ارزندگی برخی نمادها، می‌تواند در صورت بهبود فضای کلی اقتصاد و کاهش نااطمینانی‌های سیاسی، زمینه‌ساز یک موج جدید صعودی شود.

در مجموع، بورس تهران هفته را با سیگنال‌های متناقض و تداوم سردرگمی آغاز کرد. نه فروشندگان خروجی بزرگ ثبت کردند، نه خریداران قدرت جذب نقدینگی بالا را داشتند. باید دید در روزهای آینده، بازار به کدام سمت حرکت خواهد کرد.

شرکت حمل و نقل ریلی رجا
RAJA RAIL TRANSPORTATION CO.

مناقصه عمومی دو مرحله‌ای

شماره مناقصه رجا (۱۴۰۴/۴۹)
شماره مناقصه سامانه ستاد (۲۰۰۴۱۰۲۲۳۰۰۰۰۰۴۵)
مطالعات تکمیلی فاز صفر شامل شناسایی و بررسی اولیه داده‌ها و تهیه طرح مقدماتی و اجرایی درخصوص ملک چمران (جهانبانی) مشهد

شرکت حمل و نقل ریلی رجا (سهامی خاص) در نظر دارد فراخوان مطالعات تکمیلی فاز صفر شامل شناسایی و بررسی اولیه داده‌ها و تهیه طرح مقدماتی و اجرایی درخصوص ملک چمران (جهانبانی) مشهد به‌شماره (۲۰۰۴۱۰۲۲۳۰۰۰۰۰۴۵) را از طریق سامانه تدارکات الکترونیکی دولت برگزار کند.
کلیه مراحل برگزاری فراخوان از دریافت و تحویل اسناد فراخوان تا بازگشایی پاکت‌ها از طریق درگاه سامانه تدارکات الکترونیکی دولت (ستاد) به نشانی www.setadiran.ir انجام خواهد شد.
متقاضیان شرکت در فراخوان درصورت عدم عضویت در سامانه، نسبت به ثبت‌نام و دریافت گواهی امضای الکترونیکی (به‌صورت برخط) برای کلیه صاحبان امضای مجاز و مهر سازمانی اقدام لازم را به‌عمل آورند.

مواعد زمانی:
- **تاریخ انتشار فراخوان:** روز یک‌شنبه تاریخ ۱۴۰۴/۰۶/۲۳
- **مهلت دریافت اسناد فراخوان:** تا روز پنج‌شنبه تاریخ ۱۴۰۴/۰۷/۰۳
- **مهلت ارسال پیشنهادها:** تا ساعت ۱۳:۰۰ روز چهارشنبه تاریخ ۱۴۰۴/۰۷/۱۶
- **زمان بازگشایی پاکت‌ها:** ساعت ۱۴:۰۰ روز چهارشنبه تاریخ ۱۴۰۴/۰۷/۱۶

نوع و مبلغ تضمین شرکت در فرآیند ارجاع کار:
مبلغ تضمین شرکت در مناقصه: ۴۰۰,۰۰۰,۰۰۰ ریال
نوع تضمین: ضمانت‌نامه بانکی یا چک تضمینی بانکی
اطلاعات تماس و نشانی دستگاه:
شماره تماس: ۸۸۳۱۰۸۸۰ داخلی ۱۲۱۷ (خانم بابلی)
نشانی: تهران-خیابان کریم‌خان زند-ابتدای خیابان سنایی-شماره ۱۰۵-کدپستی: ۱۵۸۵۶۸۳۱۱۳

شرکت حمل و نقل ریلی رجا (سهامی خاص)

شرکت حمل و نقل ریلی رجا
RAJA RAIL TRANSPORTATION CO.

مناقصه عمومی دو مرحله‌ای

شماره مناقصه رجا (۱۴۰۴/۳۲) شماره مناقصه سامانه ستاد (۲۰۰۴۱۰۲۲۳۰۰۰۰۰۴۲)
تهیه و تحویل تعداد ۲۱۵۹ جفت کفش چرمی مشکی (چرم طبیعی) لبه گرد با مدل بنددار (بند استاندارد) با زیره پیو (PU)

شرکت حمل و نقل ریلی رجا (سهامی خاص) در نظر دارد فراخوان تهیه و تحویل تعداد ۲۱۵۹ جفت کفش چرمی مشکی (چرم طبیعی) لبه گرد با مدل بنددار (بند استاندارد) با زیره پیو (PU) به‌شماره (۲۰۰۴۱۰۲۲۳۰۰۰۰۰۴۲) را از طریق سامانه تدارکات الکترونیکی دولت برگزار کند.
کلیه مراحل برگزاری فراخوان از دریافت و تحویل اسناد فراخوان تا بازگشایی پاکت‌ها از طریق درگاه سامانه تدارکات الکترونیکی دولت (ستاد) به نشانی www.setadiran.ir انجام خواهد شد.
متقاضیان شرکت در فراخوان درصورت عدم عضویت در سامانه، نسبت به ثبت‌نام و دریافت گواهی امضای الکترونیکی (به‌صورت برخط) برای کلیه صاحبان امضای مجاز و مهر سازمانی اقدام لازم را به‌عمل آورند.

مواعد زمانی:
- **تاریخ انتشار فراخوان:** روز یک‌شنبه تاریخ ۱۴۰۴/۰۶/۲۳
- **مهلت دریافت اسناد فراخوان:** تا روز پنج‌شنبه تاریخ ۱۴۰۴/۰۷/۰۳
- **مهلت ارسال پیشنهادها:** تا ساعت ۱۳:۰۰ روز سه‌شنبه تاریخ ۱۴۰۴/۰۷/۱۵
- **زمان بازگشایی پاکت‌ها:** ساعت ۱۴:۰۰ روز سه‌شنبه تاریخ ۱۴۰۴/۰۷/۱۵

نوع و مبلغ تضمین شرکت در فرآیند ارجاع کار:
مبلغ تضمین شرکت در مناقصه: ۱,۰۰۰,۰۰۰,۰۰۰ ریال
نوع تضمین: ضمانت‌نامه بانکی یا چک تضمینی بانکی
اطلاعات تماس و نشانی دستگاه:
شماره تماس: ۸۸۳۴۷۰۷۲ (خانم معصومی آذر)
نشانی: تهران-خیابان کریم‌خان زند-ابتدای خیابان سنایی-شماره ۱۰۵-کدپستی: ۱۵۸۵۶۸۳۱۱۳

شرکت حمل و نقل ریلی رجا (سهامی خاص)

شرکت حمل و نقل ریلی رجا
RAJA RAIL TRANSPORTATION CO.

مناقصه عمومی دو مرحله‌ای

شماره مناقصه رجا (۱۴۰۴/۴۰)
شماره مناقصه سامانه ستاد (۲۰۰۴۱۰۲۲۳۰۰۰۰۰۲۴)
بارگیری، تبرید، حمل و توزیع آب آشامیدنی با معدنی نیم لیتری و ۱/۵ لیتری مسافران قطارها

شرکت حمل و نقل ریلی رجا (سهامی خاص) در نظر دارد فراخوان بارگیری، انتقال به انبار، نگهداری، تبرید، حمل و توزیع آب آشامیدنی با معدنی نیم لیتری و ۱/۵ لیتری مسافران قطارها به‌شماره فراخوان ۲۰۰۴۱۰۲۲۳۰۰۰۰۰۲۴ (سامانه ستاد) را از طریق سامانه تدارکات الکترونیکی دولت برگزار کند.
کلیه مراحل برگزاری فراخوان از دریافت و تحویل اسناد فراخوان تا بازگشایی پاکت‌ها از طریق درگاه سامانه تدارکات الکترونیکی دولت (ستاد) به نشانی www.setadiran.ir انجام خواهد شد.
متقاضیان شرکت در فراخوان درصورت عدم عضویت در سامانه، نسبت به ثبت‌نام و دریافت گواهی امضای الکترونیکی (به‌صورت برخط) برای کلیه صاحبان امضای مجاز و مهر سازمانی اقدام لازم را به‌عمل آورند.

مواعد زمانی:
- **تاریخ انتشار فراخوان:** روز یک‌شنبه تاریخ ۱۴۰۴/۰۶/۲۳
- **مهلت دریافت اسناد فراخوان:** تا روز پنج‌شنبه تاریخ ۱۴۰۴/۰۷/۰۳
- **مهلت ارسال پیشنهادها:** تا ساعت ۱۳:۳۰ روز چهارشنبه تاریخ ۱۴۰۴/۰۷/۱۶
- **زمان بازگشایی پاکت‌ها:** ساعت ۱۴:۳۰ روز چهارشنبه تاریخ ۱۴۰۴/۰۷/۱۶

نوع و مبلغ تضمین شرکت در فرآیند ارجاع کار:
مبلغ تضمین شرکت در مناقصه: ۲/۴۰۰/۰۰۰/۰۰۰ ریال
نوع تضمین: ضمانت‌نامه بانکی یا چک تضمینی بانکی
اطلاعات تماس و نشانی دستگاه:
شماره تماس: ۸۸۸۳۴۰۱۳ (خانم جلیلی)
نشانی: تهران - خیابان کریم‌خان زند - ابتدای خیابان سنایی - پلاک ۱۰۵- کدپستی: ۱۵۸۵۶۸۳۱۱۳

شرکت حمل و نقل ریلی رجا (سهامی خاص)

نوبت دوم

شهرداری کرج

آگهی فراخوان عمومی
شناسایی و ارزیابی کیفی مشاوران شهرداری کرج

۱- نام و نشانی کارفرما:
۱-۱- نام کارفرما: شهرداری کرج
۱-۲- نشانی کارفرما: کرج - بلوار بلال - ساختمان مرکزی شهرداری کرج
۲-موضوع: انتخاب مشاور نظارت هوشمند در حریم شهر کرج
۳- دارا بودن گواهی نامه صلاحیت در تخصص‌های ذیل به‌صورت منفرد:

ردیف	عنوان پروژه	گروه	تخصص	حداقل پایه
۱	انتخاب مشاور نظارت هوشمند در حریم شهر کرج	نقشه برداری	نقشه برداری	۳
		فتوگرامتری	نقشه برداری	

۴-روش انجام: انتخاب مشاور به روش QCBS (بند «ب» ماده ۱۶ آیین‌نامه خرید خدمات مشاور) و پس از ارزیابی کیفی و تهیه فهرست کوتاه انجام خواهد شد.
۵-تاریخ، مهلت و نشانی دریافت و تحویل اسناد:
۵-۱- تاریخ، دریافت اسناد ارزیابی از سامانه ستاد: از روز شنبه مورخ ۱۴۰۴/۰۶/۲۲ تا ساعت ۱۹ روز شنبه مورخ ۱۴۰۴/۰۶/۲۹
۵-۲- مهلت تکمیل و بارگذاری اسناد ارزیابی کیفی در سامانه ستاد و ارائه به کارفرما: تا ساعت ۸ صبح روز شنبه مورخ ۱۴۰۴/۰۷/۱۲
۵-۳- نشانی دریافت اسناد ارزیابی کیفی: اسناد صرفاً از طریق سامانه تدارکات الکترونیکی دولت به نشانی www.setadiran.ir قابل دریافت می‌باشد.
هزینه خرید اسناد مبلغ ۱/۰۰۰/۰۰۰ ریال می‌باشد که بایست از طریق سامانه ستاد به‌حساب ۷۰۰۷۸۵۳۱۳۷۹۵ به‌نام شهرداری کرج واریز گردد.
۵-۴- شرکت‌کنندگان در تاریخ دریافت اسناد ارزیابی کیفی باید دارای گواهی نامه صلاحیت معتبر، ظرفیت کاری مجاز، کد اقتصادی و آخرین آگهی تغییرات اعضای هیأت‌مدیره و مدیر عامل شرکت باشد.
۵-۵- درصورت بروز هرگونه تناقض در موارد مندرج در آگهی با سامانه ستاد، ملاک عمل سامانه ستاد خواهد بود.
بدیهی است ارسال سوابق و اسناد هیچ‌گونه حقی را در واگذاری موضوع آگهی به‌همراه نخواهد داشت.
لازم به ذکر است هزینه چاپ آگهی به‌عهده برنده مناقصه می‌باشد.
جهت کسب اطلاعات بیشتر در ساعات اداری با شماره‌های ۰۲۶-۹۱۰۰۳۵۹۳۲۷۰ و ۰۹۱۲۵۸۵۴۹۷۲ تماس و یا به سایت www.karaj.ir مراجعه نمایید.

اداره امور پیمان‌ها و قراردادها - شهرداری کرج

شرکت حمل و نقل ریلی رجا
RAJA RAIL TRANSPORTATION CO.

مناقصه عمومی دو مرحله‌ای

شماره مناقصه رجا (۱۴۰۴/۵۵)
شماره مناقصه سامانه ستاد (۲۰۰۴۱۰۲۲۳۰۰۰۰۰۴۳)
طراحی و ساخت ۱۰ دستگاه واگن ۴۰ نفره مسافری

شرکت حمل و نقل ریلی رجا (سهامی خاص) در نظر دارد فراخوان طراحی و ساخت ۱۰ دستگاه واگن ۴۰ نفره مسافری به‌شماره (۲۰۰۴۱۰۲۲۳۰۰۰۰۰۴۳) را از طریق سامانه تدارکات الکترونیکی دولت برگزار کند.
کلیه مراحل برگزاری فراخوان از دریافت و تحویل اسناد فراخوان تا بازگشایی پاکت‌ها از طریق درگاه سامانه تدارکات الکترونیکی دولت (ستاد) به نشانی www.setadiran.ir انجام خواهد شد.
متقاضیان شرکت در فراخوان درصورت عدم عضویت در سامانه، نسبت به ثبت‌نام و دریافت گواهی امضای الکترونیکی (به‌صورت برخط) برای کلیه صاحبان امضای مجاز و مهر سازمانی اقدام لازم را به‌عمل آورند.

مواعد زمانی:
- **تاریخ انتشار فراخوان:** روز یک‌شنبه تاریخ ۱۴۰۴/۰۶/۲۳
- **مهلت دریافت اسناد فراخوان:** تا روز پنج‌شنبه تاریخ ۱۴۰۴/۰۷/۰۳
- **مهلت ارسال پیشنهادها:** تا ساعت ۱۳:۳۰ روز سه‌شنبه تاریخ ۱۴۰۴/۰۷/۱۵
- **زمان بازگشایی پاکت‌ها:** ساعت ۱۴:۳۰ روز سه‌شنبه تاریخ ۱۴۰۴/۰۷/۱۵

نوع و مبلغ تضمین شرکت در فرآیند ارجاع کار:
مبلغ تضمین شرکت در مناقصه: ۸۸,۰۰۰,۰۰۰,۰۰۰ ریال
نوع تضمین: ضمانت‌نامه بانکی یا چک تضمینی بانکی
اطلاعات تماس و نشانی دستگاه:
شماره تماس: ۸۸۳۴۷۰۷۲ (خانم معصومی آذر)
نشانی: تهران-خیابان کریم‌خان زند-ابتدای خیابان سنایی-شماره ۱۰۵- کدپستی: ۱۵۸۵۶۸۳۱۱۳

شرکت حمل و نقل ریلی رجا (سهامی خاص)

قیمت خودرو

قیمت نیسان آلتیما واقعی شد

نیسان آلتیما که جزو کشیده‌ترین و بزرگ‌ترین خودروهای وارداتی بازار ایران به شمار می‌رود، با تحویل اولین سری از خودروهای ثبت‌نامی در سامانه یکپارچه تخصیص خودرو، وارد بازار آزاد شده است. این خودرو ابتدا با قیمت ۵ میلیارد و ۲۰۰ میلیون تومان توسط شرکت عرضه‌کننده معرفی شد، اما پس از بازبینی و اعمال اصلاحات توسط سازمان حمایت مصرف‌کنندگان و تولیدکنندگان، قیمت نهایی آن به ۴ میلیارد و ۲۵۰ میلیون تومان کاهش یافت.

بررسی قیمت‌های اعلامی در نمایشگاه‌ها و آگهی‌های فروش خودرو در پلتفرم‌های اینترنتی نشان می‌دهد که فروشندگان نیسان آلتیما قیمت‌هایی بین ۵ میلیارد و ۷۰۰ میلیون تا ۶ میلیارد و ۳۰۰ میلیون تومان برای این خودرو در نظر گرفته‌اند. بنابراین، میانگین قیمت بازار برای این مدل حدود ۶ میلیارد تومان برآورد می‌شود.

نیسان آلتیما با استهلاک پایین، کابینی جادار و فضای بار مناسب، گزینه‌ای ایده‌آل برای خانواده‌ها و سفرهای شهری و برون‌شهری محسوب می‌شود. این خودرو به پیشرانه ۴ سیلندر ۲ لیتری تنفس طبیعی مجهز است که با بهره‌گیری از فناوری زمان‌بندی متغیر سوپاپ‌ها (VVT)، توانایی تولید ۱۵۶ اسب بخار قدرت و ۱۹۷ نیوتن‌متر گشتاور را دارد.

ماشین وارداتی

وویا فری با تغییرات ظاهری و توان بیشتر

وویا فری ۲۰۲۵ در دسته خودروهای برقی قرار دارد و بی‌شک یکی از خوش‌استایل‌ترین و جذاب‌ترین خودروهای کراس اوور وارداتی محسوب می‌شود. قیمت نهایی این خودرو ۴ میلیارد و ۵۴۰ میلیون تومان اعلام شده است. وویا (Voyah) یکی از زیرمجموعه‌های دانگ فنگ چین است. در نسخه ۲۰۲۵ نسبت به نمونه قبلی چهره فیس لیفت شده، تهاجمی و ظاهری اسپرت‌تر دارد. کالیپرهای ترمز به رنگ قرمز درآمده‌اند و ظاهر این خودروی برقی لوکس و اسپرت‌تر شده است. بخش کابین دنده وویا فری ۲۰۲۵ به پشت فرمان منتقل شده و کلید فیزیکی استارت و استپ نیز برداشته شده‌اند. برای دسترسی بهتر به مانیتور تنظیم تهویه برای سرنشین‌های عقب اضافه شده است.

بازار خودرو

آرامش نسبی در بازار خودرو پس از نوسانات دلار

در هفته‌های اخیر، افزایش نرخ دلار باعث شد قیمت برخی خودروها در پلتفرم‌های آنلاین تا ۲۰۰ میلیون تومان بالاتر از واقعیت بازار اعلام شود؛ وضعیتی که کارشناسان آن را ناشی از هیجانات روانی دانستند و معتقد بودند معاملات واقعی بازار چنین رشدی را تأیید نمی‌کند. اما حالا با کاهش نرخ ارز، قیمت‌ها در مسیر بازگشت به سطوح منطقی قرار گرفته و بازار خودرو به آرامی به شرایط پایدار پیشین نزدیک می‌شود. در گفت‌وگو با عماد الدین جعفری، کارشناس بازار خودرو، به بررسی وضعیت کنونی بازار و روند پیش‌روی قیمت‌ها پرداختیم.

جعفری با تأکید بر تأثیر مستقیم نرخ دلار بر قیمت خودرو در پلتفرم‌های آنلاین به «ایران»، گفت: «اگرچه در هفته‌های گذشته قیمت‌ها در سایت‌ها افزایش یافته بود، اما این افزایش به صورت کامل در معاملات واقعی دیده نمی‌شد. اکنون با کاهش نرخ دلار، قیمت‌ها در حال کاهش هستند و پیش‌بینی می‌شود این روند در هفته جاری ادامه پیدا کند.»

او همچنین به نقش اخبار مثبت سیاسی اشاره کرد و گفت: «اخبار اخیر تأثیر ملموسی بر کاهش نرخ دلار داشته و این موضوع به کاهش قیمت خودرو نیز کمک کرده است.»

جعفری درباره وضعیت فروش در بازار خودرو توضیح داد: «در حال حاضر تنها تعداد محدودی از افراد که با هدف کسب سود کلان در خودروهای وارداتی و تولیدی سرمایه‌گذاری کرده‌اند در بازار باقی مانده‌اند. این گروه با هر تغییری در فضای سیاسی یا نرخ دلار، قیمت خودروهای خود را در سایت‌های خرید و فروش افزایش می‌دهند. اما بازار همچنان راکد است و قیمت نهایی خودرو توسط مشتری و معاملات واقعی تعیین می‌شود. ممکن است خودرویی در سایت با قیمت بالا درج شود، اما اگر خریدار با آن قیمت موافقت نکند، قیمت واقعی پایین‌تر خواهد بود.»

این کارشناس بازار خودرو تأکید کرد: «بازار خودرو دیگر محل مناسبی برای سرمایه‌گذاری نیست و با تداوم روند واردات، قیمت‌ها به ثبات بیشتری خواهند رسید و دیگر شاهد نوسانات غیرمنتظره نخواهیم بود.»

در نشست مشترک انجمن صنایع همگن نیرو محرکه و قطعه سازان اعلام شد

۶۲۰ همت، بدهی انباشته دو خودروساز بزرگ به قطعه سازان

محمدرضا نجفی منش: از کیفیت خودروها راضی نیستیم

گزارش

سارا غضنفری
دبیر گروه خودرو

روز شنبه ۲۲ شهریورماه، انجمن تخصصی صنایع همگن نیرو محرکه و قطعه‌سازان خودرو کشور طی یک نشست خبری با اصحاب رسانه درباره میزان بدهی خودروسازان به قطعه‌سازان و همچنین زیان انباشته دو خودروساز بزرگ کشور اطلاع‌رسانی کرد.

آرش محبی‌نژاد، دبیر انجمن قطعه‌سازان درباره میزان بدهی جاری دو خودروساز بزرگ کشور در این نشست گفت: «طبق آخرین آمارهای مالی، میزان بدهی دوخودروساز به قطعه‌سازان ۶۲۰ همت و میزان زیان انباشته دو خودروساز تا تاریخ ارائه گزارش ۳۱۰ همت است.»

کاهش تولید در پنج ماهه ابتدایی سال

آرش محبی‌نژاد، دبیر انجمن قطعه سازان خودرو اظهار کرد: «ایران خودرو اخیراً پیشنهاد انجمن را پذیرفت و امکان تسویه ۶۰ روزه از محل اعتبار قطعه‌سازان را فراهم کرد، در حالی‌که سایپا به دلیل شرایط نامناسب مالی این پیشنهاد را نپذیرفت. ایران خودرو ظرف سه تا چهار هفته گذشته حدود ۱۵ همت اسناد مالی در اختیار قطعه‌سازان قرار داده و بخشی از بدهی‌های معوق خود را مدیریت کرده است. با این حال، بدهی جاری دو خودروساز بزرگ به رقم بی‌سابقه ۶۲۰ همت رسیده است. در پنج‌ماهه اول امسال، تولید خودرو در کل کشور با کاهش ۱۹ درصدی همراه بوده که در بخش سواری ۱۶ درصد کاهش ثبت شده است. فقط در مردادماه، تولید سواری ۶ درصد نسبت به سال قبل کاهش داشت.

با این حال، ایران خودرو توانست در همین ماه ۲۶ درصد افزایش تولید نسبت به سال گذشته داشته باشد و در مجموع، تجمیعی سواری تا پایان مرداد به رشد مثبت دو درصد برسد. تصمیم‌گیری سریع در بخش خصوصی باعث این تغییر شد، اما سایپا همچنان درگیر مشکلات گذشته و بدهی‌های انباشته است. ورودی روزانه سایپا در خردادماه از ۷۰۰ میلیارد تومان به ۱۵ میلیارد تومان سقوط کرد و همین مسأله موجب انباشت چک‌ها و اسناد معوق شد. با وجود این، در مرداد با همکاری‌های مشترک و مدیریت چک‌های سررسید، وضعیت اندکی بهبود یافت و کاهش تولید سواری سایپا به ۲۲ درصد محدود شد، هرچند در مجموع تا پایان مرداد همچنان ۳۰ درصد کاهش تولید دارد.»

> ایران خودرو توانست در مرداد ماه ۲۶ درصد افزایش تولید نسبت به سال گذشته داشته باشد و در مجموع، تجمیعی سواری تا پایان مرداد به رشد مثبت دو درصد برسد. تصمیم‌گیری سریع در بخش خصوصی باعث این تغییر شد

خودروسازان به جای طلب قطعه‌سازان، وانت می‌دهند

آرش محبی‌نژاد درباره آینده‌فروشی در خودروسازی گفت: «امروز زیان انباشته دو خودروساز بزرگ کشور به ۳۱۰ همت رسیده است. همچنین برآورد شکاف بازار خودرو با بازار آزاد ۶۴۰ همت و مطالبات تعیین تکلیف نشده ۱۶۰ همت است. چرخه صنعت خودروی کشور به ۲۰ همت برای هریک از دو خودروساز بزرگ و ۱۰ همت برای خودروسازان خصوصی که در زنجیره تأمین داخلی حضور دارند نیاز دارد.» دبیر انجمن صنایع همگن نیرو محرکه و قطعه‌سازان اظهار کرد: «خودروسازان برای تأمین مالی از روش‌هایی مانند خرید دین، صدور چک، ال‌سی داخلی و اوراق گام استفاده می‌کنند که در واقع نوعی آینده‌فروشی محسوب می‌شود. خودروسازان به جای پرداخت بدهی خود، به ما خودروی وانت می‌دهند که ۲۰۰ میلیون تومان بالاتر از نرخ کارخانه است. آنها حتی حاضر نمی‌شوند خودروهای دارای اختلاف قیمت با بازار را به جای بدهی خود به قطعه‌سازان تحویل دهند و معمولاً خودروهای زیان‌ده جایگزین می‌کنند و این وضعیت نتیجه سال‌ها سیاست‌گذاری غلط است که مردم و تولیدکنندگان را متضرر کرده و کیفیت خودرو را در سطح حداقلی نگه داشته است.»

مخالف واردات خودرو نیستیم اما...

محمد رضا نجفی‌منش، رئیس انجمن صنایع همگن نیرو محرکه و قطعه‌سازان خودروی کشور در پاسخ به سؤال روزنامه ایران درباره اینکه آیا قطعه‌سازان مخالف واردات خودرو هستند و همچنین با تعرفه پلکانی موافق هستند یا خیر؟ گفت: «ما به هیچ وجه مخالف واردات خودرو نیستیم فقط میزان تعرفه باید به گونه‌ای باشد که لطمه‌ای به قطعه‌سازی وارد نشود. در قانون آمده است که تعرفه اجزا نمی‌تواند بیشتر از تعرفه کل باشد اگر تعرفه خودرو ۴۰ درصد باشد باید تعرفه قطعه نیز کاهش یابد.» در ادامه جلسه رئیس انجمن صنایع همگن نیرو محرکه و قطعه‌سازان خودروی کشور به مقایسه وضعیت تعرفه خودرویی در ایران و ترکیه پرداخت. محمد رضا نجفی منش گفت: «ترکیه با اقتصاد آزاد تعرفه بالای ۱۰۰ درصدی برای خودروهای خارجی اختصاص داده است، از این رو میزان تعرفه باید به گونه‌ای باشد که به قطعه‌سازی ضربه وارد نشود. در قانون آمده است که تعرفه اجزا نمی‌تواند بیشتر از تعرفه کل باشد اگر تعرفه خودرو ۴۰ درصد باشد باید تعرفه قطعه نیز کاهش یابد. دولت اگر می‌خواهد محصولی ارزان به دست مردم برسد باید طبق قانون جبران خسارت کند و ضرر و زیان شرکت را پرداخت کند.» اگرچه که باید این نکته را مدنظر قرار داد که وضعیت کیفیت خودروسازی، قطعات و قیمت خودرو ترکیه و ایران قابل مقایسه نیست. نجفی‌منش همچنین درباره این موضوع گفت: «از کیفیت موجود خودروها راضی نیستیم، برای بهبود کیفیت به خودروسازان پیشنهاد دادیم راهکارها را مورد توجه قرار دهند با اینکه کیفیت راهی بی‌انتهاست. اکنون خودروهای داخلی و وارداتی به وفور در کشور موجود است؛ باید برای مردم و حق انتخاب آنان احترام قائل شویم.»

نسل جدید خودروهای هیبریدی پلاگین با فناوری‌های نوین در راه بازار

آغاز پیش‌فروش لینک اند کو 07 و 08

ترجمه

یاسمن صادق شیرازی
گروه خودرو

شرکت جیلی به طور رسمی پیش‌فروش مدل‌های به‌روزرسانی شده «لینک اند کو 07 ای‌ام-پی» و «لینک اند کو 08 ای‌ام-پی» را که خودروهای هیبریدی پلاگین هستند، آغاز کرده است. ثبت سفارش برای هر دو مدل از تاریخ ۲۰ شهریورماه ۱۴۰۴ (۱۱ سپتامبر ۲۰۲۵) آغاز شده و مدل «لینک اند کو 08 ای‌ام-پی» قرار است به طور رسمی در تاریخ ۲ مهرماه ۱۴۰۴ (۲۴ سپتامبر ۲۰۲۵) به بازار معرفی شود. مدل «لینک اند کو07ای‌ام-پی» نیز یک روز بعد، یعنی در ۳ مهرماه ۱۴۰۴ (۲۵ سپتامبر ۲۰۲۵) رونمایی خواهد شد.

مدل «لینک اند کو 08 ای‌ام-پی» در چهار تیپ مختلف عرضه می‌شود که شامل ۱۶۰ لانگ رنج مکس، ۱۶۰ لانگ رنج اولترا، ۲۳۰ اولترا لانگ رنج اولترا اچ۷ و ۲۳۰ ای‌دبلیودی پرفورمنس اولترا اچ۷ است. از سوی دیگر مدل «لینک اند کو 07 ای‌ام-پی» در سه تیپ ۱۲۶ لانگ رنج مکس، ۱۲۶ لانگ رنج اولترا و ۱۲۶ لانگ رنج اولترا اچ7ارائه خواهد شد. مدل «لینک اند کو 07 ای‌ام-پی» در نسخه به‌روزرسانی شده خود طراحی فلسفه «روز بعد» را حفظ کرده و همچنان از چراغ‌های جلو دو تکه و ورودی هوای سه‌بخشی برخوردار است. طراحی فلسفه «روز بعد» یا «The Next Day» که به آن اشاره شد، اصطلاحی است که برند لینک اند کو برای زبان طراحی خود استفاده می‌کند. این فلسفه به معنای خلق خودروهایی است که فراتر از طراحی مرسوم و رایج امروز بوده و نمایانگر آینده‌نگری، نوآوری و پیشرفت در صنعت خودرو است.

نسخه به‌روزرسانی شده با سیستم لیدار

یکی از مهم‌ترین ارتقاهای این خودرو، اضافه شدن سیستم لیدار (LiDAR) نصب شده روی سقف است که باعث بهبود قابلیت‌های ایمنی و فناوری‌های رانندگی نیمه‌خودکار می‌شود. لیدار (LiDAR) که مخفف عبارت Light Detection and Ranging است، یک فناوری سنجش از راه دور است که با استفاده از پرتوهای نور لیزر، فاصله و شکل اجسام را در محیط اطراف خودرو اندازه‌گیری می‌کند. این خودرو طولی برابر با ۴۸۳۵، عرض ۱۹۰۰، ارتفاع ۱۴۸۰ و فاصله محوری ۲۸۴۳ میلی‌متری دارد. سیستم پیشرانه این خودرو ترکیبی از یک موتور ۱.۵ لیتری توربوشارژ به همراه یک موتور الکتریکی است که موتور بنزینی آن توان حداکثری ۱۲۰ کیلووات یا ۱۶۳ اسب بخار دارد. سیستم هیبریدی این خودرو در مجموع قدرتی برابر با ۳۸۱ اسب بخار را ارائه می‌کند و مجهز به گیربکس سه سرعته DHT است. باتری ۱۸.۹۹ کیلووات‌ساعتی این مدل امکان پیمایش ۱۲۶ کیلومتر در حالت تمام الکتریکی را طبق استاندارد CLTC فراهم می‌آورد.

> یکی از مهم‌ترین ارتقاهای این خودرو، اضافه شدن سیستم لیدار (LiDAR) نصب شده روی سقف است که باعث بهبود قابلیت‌های ایمنی و فناوری‌های رانندگی نیمه‌خودکار می‌شود

امکانات داخلی مدرن

در مدل «لینک اند کو 08ای‌ام-پی»، طراحی خانوادگی برند حفظ شده است، ولی ورودی هوای پایین و دریچه‌های جانبی بزرگ‌تر و چراغ‌های جلو نیز از نظر داخلی بهینه شده‌اند. این مدل نیز همانند برادر کوچک‌تر خود به سیستم لیدار سقفی مجهز شده است. در قسمت عقب، چراغ‌هایی از نوع «through-type» باقی مانده‌اند و سپر عقب با ظاهری تهاجمی و رنگ تیره طراحی شده است. همچنین رنگ‌های جدیدی مانند آبی آسمانی و طلایی درخشان به گزینه‌های رنگی این خودرو اضافه شده‌اند. ابعاد «لینک اند کو 08ای‌ام-پی» به ترتیب طول ۴۸۲۵، عرض ۱۹۱۵، ارتفاع ۱۶۶۰ و فاصله محوری ۲۸۴۸ میلی‌متر است. داخل کابین این خودرو، فرمان سه‌شاخه با کف صاف، نمایشگر تمام دیجیتال برای پشت آمپر و صفحه نمایش بزرگ مرکزی با طراحی شناور دیده می‌شود. صندلی‌های اسپرت دارای الگوی مشبک الماسی هستند و دکمه‌های پنل درها بازطراحی شده‌اند تا دکمه بازکردن در به تکیه‌گاه داخلی در منتقل شود.

افزایش بردالکتریکی و قدرت پیشرانه

سیستم قوای محرکه «لینک اند کو 08ای‌ام-پی» به احتمال زیاد مشابه نسخه قبلی باقی می‌ماند و از موتور ۱.۵ لیتری توربوشارژ هیبریدی پلاگین بهره می‌برد. نسخه تک‌موتوره این خودرو قدرت ترکیبی ۲۸۰ کیلووات (۳۷۵ اسب بخار) و گشتاور ۶۱۵ نیوتن‌متر دارد، در حالی که نسخه دوموتوره عملکرد قدرتمندتری با قدرت ۴۳۶ کیلووات (۵۸۵ اسب بخار) و گشتاور ۹۰۵ نیوتن‌متر ارائه می‌کند. برد پیمایش در حالت تمام الکتریکی طبق استاندارد CLTC در سه نسخه ۱۲۰، ۲۴۵ و ۲۲۰ کیلومتر برای این خودرو در دسترس است.

نیم کلاچ

بازار خودرو در مسیر عقلانیت

تغییر عنوان کالای سرمایه‌ای به کالای مصرفی

علی خسروانی
نایب‌رئیس اتحادیه نمایشگاه‌داران و فروشندگان خودرو

در روزهای اخیر گزارش‌هایی درباره افزایش قیمت برخی خودروها منتشر شده است، اما واقعیت بازار چیز دیگری را نشان می‌دهد؛ آنچه شاهدیم بیشتر فضاسازی رسانه‌ای و جنگ روانی است تا تغییرات واقعی و پایدار در معاملات. واقعیت این است که خودرو در حال عبور از عنوان کالای سرمایه‌ای است و بازار فعلی مناسب کسانی است که به خودرو به چشم کالای مصرفی نگاه می‌کنند. درست است که قیمت‌ها افزایش داشته ولی بازار خرید و فروش همچنان راکد است.

بی‌توجهی مردم به شایعات

با کاهش اعتماد عمومی نسبت به اخبار و شایعات، این جوسازی‌ها تأثیر سابق را از دست داده‌اند و مصرف‌کنندگان واکنش چندانی نشان نمی‌دهند. فضای سیاسی کشور نیز اکنون نسبتاً آرام و با ثبات است و جو روانی منفی بازار کاهش‌یافته؛ به همین دلیل رفتار خریداران و فروشندگان به سمت عقلانیت پیش رفته است.

ثبات قیمت‌ها در بازار خودرو

درصورتی‌که تا پایان شهریورماه اتفاق سیاسی خاصی رخ ندهد، می‌توان امیدوار بود این ثبات ادامه پیدا کند. در شرایطی که تورم ساختاری اقتصادی حاکم است، حفظ وضع موجود و جلوگیری از نوسانات ناگهانی، خود نوعی کاهش فشار قیمتی محسوب می‌شود. نبود شوک‌های ناگهانی باعث کاهش تقاضای هیجانی و شکل‌گیری رفتارهای منطقی‌تر در معاملات خودرو می‌شود.

در شرایط فعلی، افزایش قیمت خودروهای مونتاژی کاملاً غیرمنطقی است؛ زیرا اختلاف قیمت کارخانه و بازار این محصولات به پایین‌ترین حد رسیده و هرگونه افزایش قیمت تنها به کاهش تقاضا منجر می‌شود. فاصله قیمت خودروهای داخلی در بازار و کارخانه به کمترین میزان خود رسیده است.

بررسی قیمت کارخانه‌ای برخی محصولات نسبت به نرخ سود بانکی نشان می‌دهد که ثبت‌نام این خودروها به عنوان سرمایه‌گذاری صرفه اقتصادی ندارد و تنها برای مصرف‌کنندگان واقعی مناسب است.

ضرورت حذف واسطه‌ها

از سوی دیگر، کاهش این فاصله قیمتی اهمیت ویژه‌ای دارد، چرا که می‌تواند واسطه‌هایی را که بدون نقش در چرخه تولید و تنها برای کسب سودهای هنگفت وارد بازار شده‌اند، حذف کند.

این افراد اغلب گروه‌ها یا مجموعه‌های خاص نیستند بلکه می‌توانند افراد عادی‌ای باشند که از طریق ثبت‌نام خودروها از اختلاف قیمت‌ها سود می‌برند؛ روندی که در واقع نوعی پول‌پاشی بی‌هدف است و نیازمند اصلاحات اساسی است.

در نهایت، لازم است سیاست‌گذاران به‌طورجدی در جهت کاهش حباب قیمتی بین نرخ کارخانه و بازار آزاد حرکت کنند تا خودرو بیش از پیش به کالایی مصرفی تبدیل شود نه ابزاری برای سرمایه‌گذاری پرریسک و واسطه‌گری.

پیشنهاد خودرو

خاطره نوستالژیک اوپل کورسا در فیلم «لیلا»

«اگر اوپل کورسا می‌دونی چیه احتمالاً پاییز اون سال فیلم رو دیدی.» خاطره نوستالژیک فیلم لیلا ساخته مرحوم داریوش مهرجویی و اوپل کورسا معروف علی مصفا بازیگر نقش اول مرد در فیلم.

«لیلا» از ۳۰ مهر ۱۳۷۶ روی پرده اکران شد و ماشین بازها خاطره شیرینی از ماشین اوپل کورسا جوان‌پسند در آن سال‌ها داشتند. خودرویی که هنوز طرفداران خود را دارد و اتفاقاً نسخه جدید آن نیز توسط یکی از شرکت‌های واردکننده در دوره جدید واردات خودرو به ایران آمده است. این هاچبک وارداتی جدید، در بازار ایران با پیشرانه ۳ سیلندر ۱۲۰۰ سی سی توربوشارژ عرضه می‌شود. از مشخصات فنی اوپل کورسا می‌توان به قدرت ۱۰۰ اسب بخار و گشتاور ۲۰۵ نیوتن متری پیشرانه آن اشاره کرد. نسخه نوستالژیک این خودرو در دهه ۷۰ به صورت محدود وارد ایران شد و به دلیل کیفیت ساخت بالا و مصرف اقتصادی در میان مصرف‌کنندگان ایرانی شهرت خوبی پیدا کرد.

سقوط مرگبار دختر کوچولو به چاه

گروه حوادث: سهل انگاری والدین در مراقبت از دختر بچه سه ساله باعث سقوط مرگبار وی به چاه آب شد. سرهنگ محمدحسن حسینی، فرمانده انتظامی شهرستان تفت درباره جزئیات این خبر گفت: «در پی اعلام مرکز فوریت‌های پلیسی مبنی بر سقوط یک کودک به داخل چاه آب در یک خانه باغ در روستای ده بالا بلافاصله مأموران پلیس به محل اعزام شدند. با حضور مأموران پاسگاه انتظامی شیرکوه در محل، مشخص شد که دختر بچه سه ساله در حیاط خانه باغ مشغول بازی بوده که ناگهان به داخل چاه آب سقوط کرده و جان خود را از دست داده است.»

فرمانده انتظامی شهرستان تفت با هشدار به خانواده‌ها و والدین گفت: «خانواده‌ها باید نظارت بیشتری بر فرزندانشان داشته باشند و آنها را تنها رها نکنند و در صورت وجود هرگونه چاه در منزل، باغ، خانه باغ و... حتماً در آن را بپوشانند تا از بروز حوادث ناگوار جلوگیری شود.»

برای دومین بار از سوی دیوان عالی کشور

حکم اعدام شکارچی زنان نقض شد

گروه حوادث: کامران علمدهی/ حکم اعدام مرد افغانستانی که متهم است در حاشیه بزرگراه‌های پایتخت به ۹ زن و دختر تعرض کرده برای دومین بار نقض و پرونده برای رسیدگی به شعبه همعرض فرستاده شد.

به گزارش خبرنگار حوادث «ایران»، شکایت از شکارچی زنان اواسط سال ۹۹ در اداره پلیس ثبت شد. زن جوانی با مراجعه به پلیس در تشریح ماجرا گفت: «در پارک مهرگان قدم می‌زدم که مردی به بهانه پرسیدن ساعت به من نزدیک شد اما ناگهان چاقویی زیر گلویم گذاشت و من را به محل خلوتی کشاند چنان گلویم را فشار داد که فکر کردم می‌خواهد خفه‌ام کند وقتی بی‌حال شدم به من تعرض کرد و گریخت.» در حالی که تلاش برای شناسایی متهم پرونده ادامه داشت چند روز بعد دختر جوانی که به همین شیوه به او تعرض شده بود شکایتش را مطرح کرد و گفت: «در یکی از پارک‌ها مردی به بهانه پرسیدن ساعت نزدیک شد و با چاقو تهدیدم کرد و در پشت شمشادها مرا آزار داد و گوشی و دستبندم را ربود و فرار کرد.» در ادامه ۷ شاکی دیگر هم که با همین شیوه قربانی متهم شده بودند به پلیس آگاهی رفتند و شکایت‌شان را ثبت کردند. چندی بعد مأموران، متجاوز سریالی را شناسایی و دستگیر کردند. متهم پس از انتقال به پلیس آگاهی و مواجهه با شاکی‌ها منکر اتهاماتش شد و ادعا کرد که همه آنها دروغ گفته‌اند و شاکی‌ها را نمی‌شناسد. اما یکی از شاکی‌ها با ارائه دی ان ای به جا مانده از متهم روی لباسش که به تأیید پزشکی قانونی رسیده بود، ثابت کرد او عامل جنایت سیاه بوده است. با تکمیل تحقیقات پرونده برای رسیدگی به شعبه ۱۱ دادگاه کیفری یک استان تهران فرستاده شد.

نخستین جلسه دادگاه

در آن جلسه ۶ نفر از شاکی‌ها حضور داشتند که یک به یک به تشریح شکایت‌شان پرداختند و خواستار اشد مجازات برای متهم شدند. اما متهم بازهم اتهامش را انکار کرد در پایان جلسه قضات ادامه رسیدگی به پرونده را به جلسه بعد موکول کردند تا سایر شاکی‌ها هم در جلسه حاضر شوند.

دومین جلسه دادگاه

در دومین جلسه رسیدگی به این پرونده نیز ۳ شاکی از جمله دختر دانش‌آموزی که به دام متهم افتاده بود به تشریح شکایت‌شان پرداختند. متهم این بار نیز با رد اتهاماتش مدعی شد: «من همسر و فرزند دارم که در هرات زندگی می‌کنند. من به آنها علاقه‌مند هستم و چشمانم هیچ زنی را نمی‌بیند که بخواهم آزار بدهم.» با پایان جلسه قضات با توجه به مدرک‌های موجود در پرونده مرد افغانستانی را به اعدام محکوم کردند. با اعتراض متهم، پرونده به دیوان‌عالی کشور رفت و قضات دیوان با توجه به اظهارات متناقض دو نفر از شاکی‌ها در دادگاه حکم اعدام را شکستند و خواستار تحقیقات بیشتر از دو شاکی شدند.

سومین جلسه دادگاه

در ابتدای جلسه زن جوانی که با آزمایش DNA تأیید شده متهم به دادگاه آمده بود به جایگاه رفت و خواستار اعدام متهم شد. سپس سه شاکی دیگر که در دادگاه حضور داشتند یک به یک به تشریح ماجرا پرداختند. پس از آن متهم بازهم اتهاماتش را منکر شد و گفت: «تنها جرمم ورود غیرقانونی به ایران است.» در پایان جلسه قضات متهم را به خاطر تجاوز به عنف به یکی از شاکی‌ها به اعدام محکوم کردند. همچنین وی به ۲ سال حبس برای آزار چند شاکی و به خاطر مجروح کردن چند شاکی دیگر به پرداخت دیه محکوم شد. اما با اعتراض متهم به رأی صادره پرونده از سوی قضات دیوان عالی کشور بررسی و حکم اعدام را نقض و پرونده را برای رسیدگی مجدد به شعبه همعرض فرستادند. همچنین قضات دیوان، احکام پرداخت دیه و شلاق را که مربوط به اتهام رابطه نامشروع بود، تأیید کردند.

نامادری راز دختر نوجوان را لو داد

گروه حوادث: مرضیه همایونی/ دختر نوجوان وقتی تلفنی با شریک خود در سرقت درباره اموال مسروقه حرف می‌زد، نمی‌دانست نامادری‌اش شنیده و راز آنها را به پلیس لو می‌دهد.

به گزارش «ایران»، چندی قبل مرد طلافروشی در تماس با پلیس از سرقت خانه‌اش خبر داد و گفت: «شب در خانه مادرزنم میهمان بودیم اما وقتی برگشتیم، با در تخریب شده خانه و سرقت حدود ۴ میلیارد تومان طلا، سکه و دلار از گاوصندوق خانه‌ام روبه‌رو شدم.»

سارق آشنا

با شکایت مرد طلافروش، تحقیقات آغاز شد و دوربین‌ها نشان داد دو نفر نقاب‌دار در حالی که سرتاپا لباس مشکی پوشیده‌اند، سناریوی سرقت را رقم زده‌اند. از جثه و ظاهر یکی از سارقان به نظر می‌رسید که یکی از آنها زن است. از سویی مأموران در بررسی خانه دریافتند سارقان با کلید وارد شده‌اند اما برای ردگم‌کنی قفل در را تخریب کرده‌اند. بنابراین فرضیه سرقت از سوی آشنا قوت گرفت.

سرنخ دستگیری

در حالی که تحقیقات برای شناسایی سارقان ادامه داشت، چند هفته بعد زن جوانی با مراجعه به پلیس گفت: «فکر می‌کنم سارق خانه خواهرم را پیدا کرده باشم.» او ادامه داد: «من چند سال قبل با مردی ازدواج کردم که از ازدواج اولش یک دختر دارد؛ او از اول هم با من سرناسازگاری داشت و مدام با هم در جدال و دعوا بودیم. دیروز مشغول کار در خانه بودم که صدای فریادش را از اتاق شنیدم، انگار با کسی تلفنی حرف می‌زد. وقتی پشت در رفتم با اینکه صدایش را پایین آورده بود، اما شنیدم که می‌گفت «باید سهم مرا بدهی، من نقشه سرقت از خانه زهره را کشیدم و همه کارها را من انجام دادم؛ حالا طلاها و دلارها را برداشتی و می‌خواهی مرا دور بزنی؟» با شنیدن اسم خواهرم کنجکاو شدم؛ چند هفته قبل از خانه‌شان سرقت شده بود و فکر کنم سرقت کار این دختر و دوستش باشد.» با اطلاعاتی که زن جوان در اختیار مأموران قرار داد، پس از هماهنگی‌های لازم دختر ۱۶ ساله دستگیر شد و در تحقیقات اعتراف کرد که با همدستی پسری به نام نیما، سرقت را انجام داده است. با برملا شدن هویت نیما، پسر ۲۲ ساله نیز بازداشت شد و به سرقت اعتراف کرد.

سرقت به خاطر ازدواج

المیرا، ۱۶ سال دارد و به اتهام سرقت از خانه خاله‌اش (ناتنی) بازداشت شده. او درباره این ماجرا گفت: مدتی قبل در فضای مجازی با نیما آشنا شدم، کم کم به هم علاقه‌مند شدیم و قرار شد ازدواج کنیم؛ می‌خواستم با این ازدواج از دست نامادری‌ام راحت شوم.

مشکلت با نامادری چه بود؟ چه مشکلی بزرگ‌تر از اینکه او جای مادرم را گرفته بود. این زن وقتی پدر و مادرم هنوز با هم زندگی می‌کردند، منشی پدرم بود و با کارهایش باعث شد آنها طلاق بگیرند و من از او متنفر هستم.

یعنی برای انتقام سرقت کردی؟ کینه هم داشتم ولی بیشتر به خاطر پول بود. شوهر خواهرش خیلی پولدار بود و من می‌خواستم با این پول ازدواج کنم و از آن خانه بروم.

کلید خانه را از کجا آوردی؟ کار سختی نبود، از کیف دختر خاله‌ام برداشتم. شبی که می‌دانستم آنها خانه نیستند، با نیما راهی سرقت شدیم.

دعوایت با نیما سر چه بود؟ نیما به من رودست زد و همه طلاها و دلارها را برداشت. اگر به من خیانت نکرده بود، راز این سرقت برملا نمی‌شد اما او هم به من نارو زد.

اخبار پلیس

کلاهبرداری با ترفند خرید بیمه سلامت

گروه حوادث: رئیس اداره اجتماعی پلیس آگاهی فراجا درباره کلاهبرداری با ترفند خرید کارت هوشمند بیمه و سلامت به شهروندان هشدار داد.

سرهنگ «محمد شریفی» رئیس اداره اجتماعی پلیس آگاهی فراجا در تشریح این خبر با اشاره به سوءاستفاده برخی افراد از نام سازمان بیمه سلامت ایران اظهار کرد: «به تازگی افراد ناشناسی با برقراری تماس‌های تلفنی گسترده با شهروندان خود را به عنوان «نماینده» یا «کارشناس» سازمان بیمه سلامت معرفی کرده و با این روش اقدام به کلاهبرداری می‌کنند. این افراد با سوءاستفاده از نام سازمان مبالغی را به صورت غیرقانونی و تحت عناوینی همچون «خدمات ویژه بیمه»، الزام خرید «کارت هوشمند بیمه درمانی» و موارد مشابه مطالبه کرده و شهروندان را فریب می‌دهند.»

رئیس اداره اجتماعی پلیس آگاهی فراجا با استناد به گزارش رسمی سازمان بیمه سلامت ایران از شهروندان خواست نسبت به این گونه تماس‌های مشکوک هوشیار بوده تا در دام افراد سودجو گرفتار نشوند. سازمان بیمه سلامت ایران هیچ گونه خدمات بیمه‌ای یا دریافت وجه از شهروندان را از طریق تماس تلفنی انجام نمی‌دهد و تمامی خدمات فقط از طریق درگاه‌های رسمی و دفاتر معتبر این سازمان ارائه می‌شود.

سرهنگ شریفی در ادامه به شهروندان توصیه کرد: «در صورت دریافت تماس تلفنی مشکوک از افراد ناشناس که خود را نماینده سازمان بیمه سلامت معرفی می‌کنند به هیچ عنوان اطلاعات شخصی یا بانکی خود را ارائه ندهید.»

وی با بیان اینکه از واریز وجه به حساب افراد با شماره کارت‌های ناشناس خودداری کنید، خاطرنشان کرد: «در صورت نیاز به خدمات بیمه‌ای از طریق سامانه‌های رسمی و دفاتر مجاز سازمان بیمه سلامت ایران اقدام کنید.»

این مقام انتظامی در پایان گفت: «شهروندان در صورت هر گونه موارد مشکوک در اسرع وقت از طریق شماره تلفن ۱۱۰ یا مراجع قانونی گزارش دهند.»

همسر سابق بازیگر معروف کلاهبردار بود

گروه حوادث: همسر سابق یکی از بازیگران کشورمان به قصد انتقام از وی با ساخت یک صفحه اینستاگرامی به نام او از مردم کلاهبرداری کرد و با پولش یک خودروی گران قیمت خرید.

سردار داوود معظمی گودرزی رئیس پلیس فتا پایتخت در توضیح این خبر گفت: «مدتی پیش یکی از بازیگران کشور به پلیس فتا مراجعه کرد و مدعی شد که با استفاده از هویت او، پیجی در اینستاگرام ساخته شده و به بهانه حمایت از حیوانات، از افراد پول جمع‌آوری می‌کند. همکارانم بلافاصله این مسأله را بررسی کرده و مشخص شد همسر سابق این بازیگر یک صفحه اینستاگرامی به نام او ساخته و با بیش از ۲۹ هزار نفر دنبال کننده اقدام به کلاهبرداری می‌کند که پس از دریافت حکم قضایی، متهم در یکی از مناطق شمالی تهران دستگیر شد.»

معظمی گودرزی گفت که متهم در بازجویی‌ها به جرم خود اعتراف و عنوان کرد که با این پول‌ها، برای خود یک خودرو خریده است. متهم انگیزه خود را انتقام از شاکی و مطرح شدن در فضای مجازی عنوان کرد.

جدول سودوکو

ارقام ۱ تا ۹ را طوری در خانه‌های سفید قرار دهید که هر رقم در سطرها، ستون‌ها و مربع‌های کوچک ۳ در ۳ یکبار دیده شود

۴۸۴۲

آسان

۲		۹				۸		۴
		۴			۲	۵	۶	
		۱	۴	۶			۹	
		۳			۵		۸	
۶	۸		۹		۱		۴	۵
	۱		۶			۷		
	۴			۲	۶	۹		
	۲	۶	۷			۴		
۹		۸				۶		۱

متوسط

				۱		۹	۴	۳
۷			۴					
۵		۱		۳				۶
	۵	۸	۹					
	۶		۵		۱		۹	
					۶	۴	۵	
۶				۹		۵		۸
					۲			۹
۱	۸	۹		۵				

سخت

		۱		۶				۹
۵				۷		۴		
	۶	۲			۸			
	۷			۴		۸		
۱			۸		۷			۳
		۴		۲			۷	
			۶			۳	۵	
		۵		۳				۸
۳				۹		۱		

خیلی سخت

۵				۶	۳	۱	۴	
۶		۱	۴				۷	
۸							۲	
	۹		۸		۲		۶	
	۴							۳
	۲				۸	۹		۵
	۵	۸	۷	۳				۴

حل جدول سودوکو شماره ۴۸۴۲

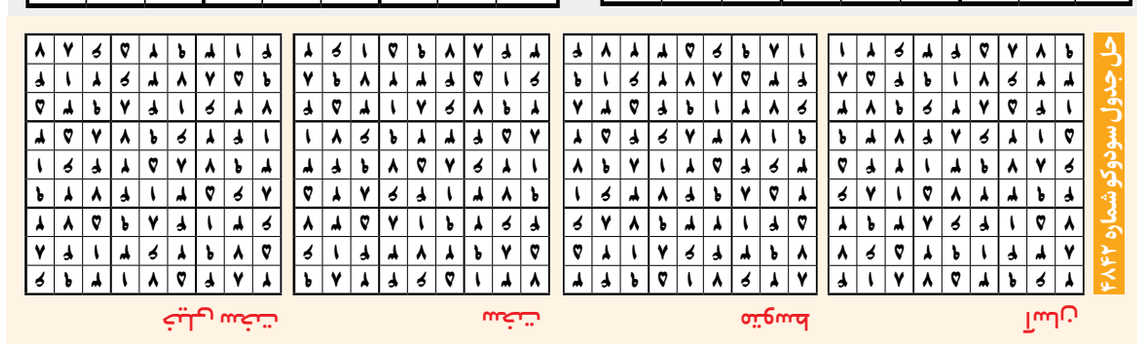

یک جدول با دو شرح

جدول روزنامه *ایران* دارای دو «شرح عادی و ویژه» است. در صورت تمایل به حل دو شرح ابتدا یکی از شرح‌ها را با مداد حل کرده و سپس با پاک کردن جواب شرح اول، به حل شرح دوم بپردازید.

۸۸۳۳

جدول عادی

افقی:

۱- روش مناسبی برای سرگرم نگه داشتن مخاطبین و جذابیت بیشتر سریال - ویدیوچک فوتبال
۲- گرفتگی زبان - یار «پیچ» - بنیان‌گذار مادها
۳- زیبایی و محبوبیت - نوعی نان - شهر استان لرستان
۴- پسر - بخیل - بازسازی - دهان خودمانی
۵- طلا - کتاب مقدس زرتشت - میدان
۶- آشکار - پنبه‌زن - رساله دکتری
۷- نام مردانه - آن‌که راه و طریقه‌ای تازه برای اجرای امری می‌یابد - زادگاه نیما
۸- دستبند زنانه - از درجات نظامی - راه، روش
۹- ظرف جمع‌آوری میوه - شهری نزدیک نائین اصفهان - در بند نبودن
۱۰- دستیار هیتلر - شراره و جرقه - میوه‌ای گوشت‌دار و شیرین
۱۱- مهربان - مجمع، مجلس - ضربان
۱۲- مرکب اِنسان‌ها قبل از ساخت خودرو - زین و برگ - ضمیر جمع - خمیده
۱۳- اسرار - قصبه - ضروریات
۱۴- بخش خودمختار «اسپانیا» - پشیمان - قلعه
۱۵- حرف خوراکی - پیش دیگران شرمسار گشتن

عمودی:

۱- دستگاهی برای پختن پلو - گروه کانگوروها
۲- هماهنگ - خشک، سفت - از هفت‌سین‌ها
۳- درختی بی‌میوه - حافظه جانبی رایانه - چیزی را با تردستی و چابکی از جایی برداشتن و بردن
۴- آفت کشتزار - در کبد تولید می‌شود - بلی در مکالمه - نگاه خیره
۵- نگرانی - برادر - چاشنی ادویه‌دار
۶- مخفف هستم - رشک بردن - پوشش سفت و سخت خیابان‌ها
۷- ساده، آسان - سرمربی «گل گهر» - نوا و لحن
۸- آسیب جسمی یا روحی - آفتاب - اعتراف
۹- گلی پربرگ - اجداد - جالیزی تنبل
۱۰- کنار آینه! - اختر - نشانه فعل استمراری
۱۱- عنصر حیاتی برای غده تیروئید - خاک - مختصر
۱۲- حرف عطف - رده، ردیف - آراسته - از اصوات تعجب
۱۳- هر چیز نامرغوب - جناح چپ - جستجو، تفحص
۱۴- بیماری پوستی - به دنیا آمدن - بی اعتبار و قلابی
۱۵- رشته‌ای از علوم - نام مردانه

جدول ویژه

افقی:

۱- فیلمی خانوادگی به کارگردانی بهمن گودرزی - پشته و تپه
۲- نردبان - پروژه مهم نجوم رادیویی - یک‌دل و یک زبان
۳- شهر «رومئو و ژولیت» - قسمی چراغ - پهلو
۴- اشاره به نزدیک - حرف مقطعه قرآن - کیسه‌کش حمام - کار برجسته
۵- باران ریزه - مایه خنده - تولید کردن
۶- برابری - هم‌جهت - پایه
۷- گلی زینتی - نور خورشید - عادت و خصلت
۸- شاعر قرن پنجم - صورت - راه خروج
۹- لوس و بی‌مزه - گیاه زینت ترشی - ده دیدنی استان فارس
۱۰- برادر آبادانی - مسافر - غذای محبوب چینی
۱۱- مهیا و آماده شده - نوایی از موسیقی - گشاده
۱۲- کلمه نهی از گفتن - حنا - ایستاده مانند ستون - اصطلاحی در فیزیک
۱۳- از آفات درختان میوه‌دار - کمدین آلمانی - اشاره شده
۱۴- گوهر بی‌نظیر - مال آدم‌های خسیس خشک است - خوشه برنج
۱۵- مانند - اثر تاریخی ایلام

عمودی:

۱- شهری بندری در استان بوشهر - اثری از «کامیلو خوزه سلا»
۲- روستای «آدمک‌های سنگی» - بخشی از اوستا - فیلم مسعود مددی
۳- از مصالح ساختمانی - آسمان غرش - ماست را خوشمزه‌تر می‌کند
۴- مخفف آونگ - واگیردار - صف و رده - سعی
۵- فرا خواندن - فیلمی به کارگردانی محمدرضا رحمانی - نفوذ اینترنتی
۶- بخار دهان - نابود شده - دسر سنتی ایرانی
۷- علت‌ها - قله‌ای در ارسباران - مردمک چشم
۸- حاضر - با دیوان حافظ می‌گیرند! - تر و تازه
۹- حاوی - غذایی با بادمجان - همان یقه
۱۰- زبانی در برنامه‌نویسی - پسوند ساختن قید از صفت - الفبای موسیقی
۱۱- حرف تمسخر - سوداگر - یورش
۱۲- خمیده - عادت - ضد «کوتاه» - متضاد «زیبا»
۱۳- بیزاری و نفرت - هاله ماه - آشپز و طبخ کننده
۱۴- جوهر مازو - قلعه و برج - سازی زهی
۱۵- از نشریات معروف فرانسه - مرحبا

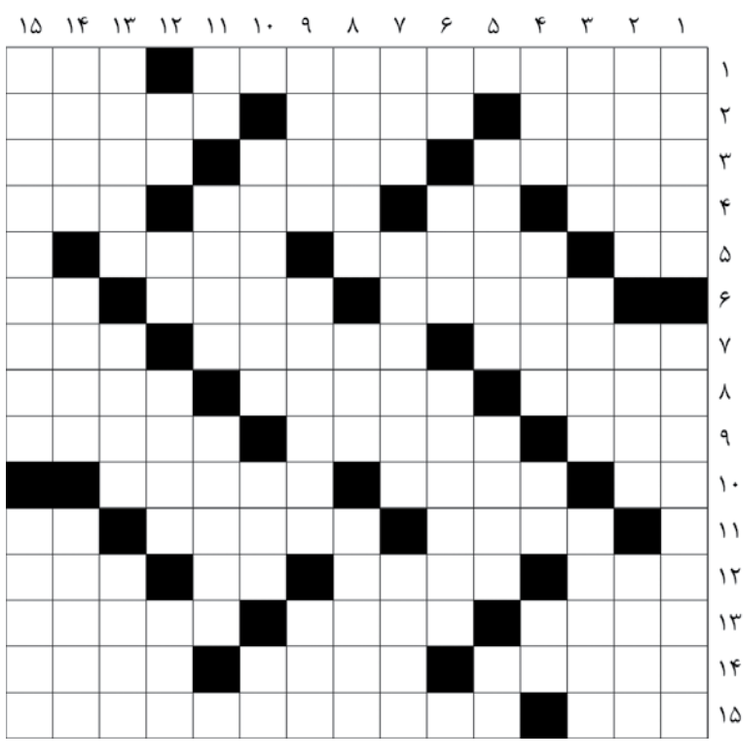

حل جدول عادی شماره ۸۸۳۲

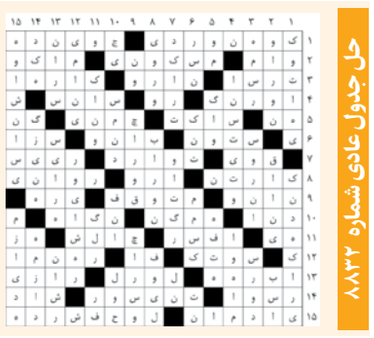

حل جدول ویژه شماره ۸۸۳۲

لیگ جزیره

منچسترسیتی-منچستریونایتد
نبرد شماره ۱۹۷

جدال بحران‌زده‌ها در اتحاد

فرخ حسابی/ دربی منچستر این‌بار در حالی برگزار می‌شود که هر دو تیم با شروعی پرفراز و نشیب پا به این جدال حساس می‌گذارند. سیتی با تنها ۳ امتیاز از ۳ بازی در رده سیزدهم قرار دارد و این بدترین شروع فصل پپ گواردیولا در دوران حرفه‌ای‌اش است. در آن سوی میدان، منچستریونایتد پس از بردی دراماتیک برابر برنلی، هنوز به ثبات نرسیده است.

سقوط آزاد سیتیزن‌ها

پپ گواردیولا پس از دو شکست متوالی برابر تاتنهام و برایتون، اکنون با ترسی پنهان به دربی نگاه می‌کند. آماری که سیتی را نگران می‌کند: آخرین‌بار که این تیم سه بازی از چهار بازی اول را باخت، فصل ۹۶-۱۹۹۵ بود که در نهایت به سقوط ختم شد.

با این حال، امیدواری به بازگشت رودری و احتمال حضور دوناروما درون دروازه، شاید تا حدودی به سیتی آرامش ببخشد. اما مصدومیت بازیکنانی چون استونز، لوییس، گواردیول، ماموش و چریکی، دست گواردیولا را برای چینش ترکیب بسته است.

امیدهای کم‌رمق شیاطین

یونایتدِ روبن آماریم هم حال و روز خوشی ندارد. با تنها ۸ برد در ۳۰ بازی لیگ برتر، او هنوز نتوانسته تیمش را به سطحی قابل‌قبول برساند. برد ۳-۲ مقابل برنلی هم با پنالتی دقیقه ۹۷ برونو فرناندز به‌دست آمد؛ پنالتی‌ای که یکی از دیرترین گل‌های پیروزی‌بخش تاریخ باشگاه بود.

یونایتد در فاز تهاجمی فعال عمل کرده و با ۵۸ شوت، بیشترین تعداد در لیگ را ثبت کرده، اما نکته عجیب اینجاست: دو گل ابتدایی فصل آن‌ها، هر دو با گل به خودی رقم خورده است!

آماری که اتحاد را بی‌اعتبار می‌کند

برخلاف تصور رایج، در دربی منچستر، امتیاز میزبانی نقش تعیین‌کننده‌ای ندارد. در ۲۰ بازی اخیر لیگ، تنها ۶ بار تیم میزبان پیروز شده. یونایتد هم چهار بار در دوران گواردیولا در اتحاد پیروز شده است؛ آماری بهتر از هر تیم دیگری.

سیتی در پنج دیدار اخیر تنها یک بار توانسته یونایتد را شکست دهد و فصل گذشته در همین ورزشگاه، بازی را ۲-۱ باخت؛ شکستی که با درخشش آماد دیالو و پنالتی فرناندز رقم خورد.

شیاپ چانگ

رقابت مضاعف آرین سلیمی در جهان

گروه ورزشی/ مسابقات قهرمانی جهان تکواندو برای آرین سلیمی حکم رقابت به توان دو را دارد؛ یک‌بار در شیاپ چانگ و بار دیگر هم برای عضویت در کمیسیون ورزشکاران فدراسیون جهانی تکواندو.

بیست‌وهفتمین دوره رقابت‌های تکواندو قهرمانی جهان دوم آبان‌ماه به میزبانی شهر «ووشی» چین شروع می‌شود و همزمان تکواندوکاران حاضر در رقابت‌ها، با رأی‌گیری از بین کاندیداها، اعضای کمیسیون ورزشکاران را انتخاب می‌کنند. آرین سلیمی قهرمان المپیک ۲۰۲۴ پاریس هم تنها ایرانی‌ای است که برای عضویت در کمیسیون ورزشکاران فدراسیون جهانی کاندیدا شده و با شروع رقابت‌ها با کاندیداهای خارجی رقابت می‌کند؛ هرچند هنوز فدراسیون جهانی اسم بقیه کاندیداها را اعلام نکرده است.

البته آرین سلیمی، تکواندوکار وزن ۸۷+ کیلوگرم از تیم ملی مردان، اولین ایرانی است که همان روز اول رقابت‌ها روی شیاپ چانگ می‌رود.

سجاد مردانی سال ۱۴۰۱ همراه اکرم خدابنده و سال ۱۴۰۲ به تنهایی از ایران در انتخابات کمیسیون ورزشکاران شرکت کرده بود، اما یوسف کرمی، کاپیتان اسبق تیم ملی تکواندو سال ۹۵ عضو کمیسیون ورزشکاران فدراسیون جهانی شده بود.

حاشیه روز

وقتی که بازدارندگی وجود ندارد

بازار داغ بیانیه‌نویسی در لیگ

ایلیا بهزاد اول/ موضوع تکراری و خسته‌کننده اعتراضات باشگاه‌های لیگ به داوری‌ها، با شروع فصل بیست و پنجم نیز بار دیگر در رسانه‌ها تشنج ایجاد کرده و معلوم نیست که این ماجرای بیانیه نویسی باشگاه‌ها در اعتراض به تصمیمات داوری، تا چه زمانی ادامه پیدا می‌کند. باشگاه خیبر خرم‌آباد برای اعتراض به داوری دیدار با فجر سپاسی، حتی تا پایان بازی صبر نکرد و در همان نیمه اول مسابقه با انتشار ویدیو، اعتراض خود به داوری را نشان داد. در بازی گل‌گهر سیرجان و سپاهان اصفهان، هر دو باشگاه اعتراض خود به داوری را در رسانه‌ها به نمایش گذاشتند و باشگاه استقلال نیز به طور رسمی و غیررسمی به داوری دیدار با استقلال خوزستان اعتراض کرده است. معلوم نیست که این بساط تکراری و بی‌فایده که همیشه بجز تشنج، حاشیه و درگیری در فوتبال ایران هیچ دستاوردی به همراه نداشته تا چه زمانی ادامه پیدا می‌کند اما این حجم از اعتراضات و بیانیه نویسی، حاصل کار فدراسیونی است که هیچ‌گاه برخوردی جدی با این مسائل صورت نداده و وعده‌هایش برای پایان دادن به این ماجراها در حد شعار باقی مانده است. البته کمیته انضباطی نشان داده که از این ماجراها برای دریافت مبالغ بیشتر جریمه و درآمدزایی استقبال می‌کند و این اعتراضات غیرحرفه‌ای و بی‌ثمر، بخش اصلی‌ای از منبع درآمد فدراسیون فوتبال و کمیته انضباطی محسوب می‌شود. این حجم از اعتراض و بیانیه نویسی در سال‌های اخیر نه تنها باعث پیشرفت کیفیت داوری در ایران نشده که بیشتر از قبل شرایط داوری در کشور را زیر سؤال برده و حتی برای باشگاه‌ها نیز دستاوردی به همراه نداشته است.

دادگاه عالی ورزش
فوتبال ایران را غافلگیر کرد

بیرانوند به لیگ برتر برگشت

اتفاق روز

محمدرضا رحیم پور/ دادگاه عالی ورزش (CAS) با صدور دستور موقت، محرومیت علیرضا بیرانوند، دروازه‌بان ملی‌پوش تراکتور را به حالت تعلیق در آورد.

این تصمیم در پی شکایت بیرانوند از باشگاه پرسپولیس و فدراسیون فوتبال جمهوری اسلامی ایران اتخاذ شد و به این ترتیب، اجرای حکم کمیته استیناف فدراسیون که در تاریخ ۳۰ ژوئیه ۲۰۲۵ صادر شده بود، تا اطلاع ثانوی متوقف خواهد بود.

در متن نامه رسمی دادگاه عالی ورزش آمده است که درخواست تعلیق اجرا و اقدامات حفاظتی بیرانوند در پرونده شماره ۲۰۲۵/A/ ۱۱۷۱۴ پذیرفته می‌شود. این تصمیم به معنای آن است که دروازه‌بان اول تیم ملی مشکلی برای حضور در تمرینات و مسابقات تراکتور ندارد و می‌تواند تیمش را در بازی‌های لیگ همراهی کند. هوشنگ نصیرزاده، وکیل بیرانوند در توضیح این رأی گفت: «ما در دفاعیات خود استدلال کردیم که فدراسیون نباید بابت موضوعی که تقصیری در آن ندارد، دروازه‌بان اول کشور را محروم کند. همچنین باشگاه تراکتور نیز چون در پرونده فسخ قرارداد نقشی نداشته و در مسابقات آسیایی حضور ندارد، نباید متضرر شود.»

او توضیح داد: «دفاعیات ارائه شده بیش از ۷۰ صفحه بود و خوشبختانه CAS قانع شد که تا زمان رسیدگی نهایی، بیرانوند به فعالیت حرفه‌ای خود ادامه دهد.» با این حکم، بیرانوند می‌تواند در هفته آینده برای تراکتور به میدان برود، هرچند تصمیم نهایی به نظر سرمربی این تیم بستگی دارد. نصیرزاده تأکید کرد: «دادگاه CAS به ندرت دستور موقت صادر می‌کند، اما در این پرونده استدلال‌های ما را کافی و قانع‌کننده دانست.»

تلویزیون
رسانه رسمی فدراسیون نیست!

دیدار ایران - بولیوی بزودی در ترکیه

سوژه

گروه ورزشی/ با اینکه دیدار تدارکاتی تیم ملی فوتبال ایران با بولیوی هنوز به‌طور رسمی از سوی فدراسیون فوتبال اعلام نشده، اما خبر آن در برنامه‌های تلویزیونی بازتاب داشته و عملاً رسانه‌ای شده است.

براساس اخبار منتشرشده، این مسابقه قرار است در تقویم فیفادی پیش‌رو برگزار شود تا شاگردان امیر قلعه‌نویی یک محک جدی دیگر در مسیر آماده‌سازی خود داشته باشند.

بولیوی یکی از تیم‌های مطرح آمریکای جنوبی نیست، اما سبک فیزیکی و سرعتی بازیکنانش می‌تواند برای تیم ملی ایران چالش‌برانگیز باشد.

این بازی از آن جهت اهمیت دارد که تیم ملی در ماه‌های اخیر کمتر فرصت رویارویی با رقبای غیرآسیایی را داشته و تقابل با بولیوی می‌تواند تنوع تاکتیکی و تجربه متفاوتی برای ملی‌پوشان رقم بزند.

با این حال، نبود اطلاع‌رسانی رسمی از سوی فدراسیون، بار دیگر انتقادهایی را متوجه مدیریت روابط عمومی کرده است. این اولین‌بار نیست که خبر یک بازی تدارکاتی یا برنامه تیم ملی ابتدا از رسانه‌های غیررسمی یا تلویزیونی منتشر می‌شود و سپس فدراسیون ناچار به تأیید آن می‌شود.

اگرچه هنوز جزئیاتی درباره محل برگزاری بازی، ترکیب تیم ملی و شرایط حضور هواداران مشخص نیست، اما اعلام غیررسمی دیدار با بولیوی باعث شده انتظارها برای یک بازی متفاوت بالا برود. بسیاری معتقدند بازی با تیم‌های آمریکای جنوبی می‌تواند محک واقعی‌تری برای تیم ملی باشد تا نقاط ضعف و قوت خود را بهتر بشناسد.

ماجراجویی هیجان‌انگیز تیم ملی والیبال با پیاتزا در قهرمانی جهان کلید خورد
تا فرصتی برای تاریخ سازی داشته باشد

روبرتو و ۳ آتزوری مدعی در گام اول

گزارش یک

مهری رنجبر/ سروقامتان جوان ایران با عزمی راسخ، آماده‌اند تا در اولین تجربه خود در قهرمانی جهان ۲۰۲۵ فیلیپین، تاریخ والیبال را از نو بنویسند. این بار، زیر نظر روبرتو پیاتزای ایتالیایی، فرماندهی که شاگردانش را به نبردی بی‌امان و بدون کوچک شمردن هیچ حریفی فراخوانده است. آنها هم‌قسم شده‌اند تا برای ایران تا آخرین نفس بجنگند.

مسابقات قهرمانی جهان دو روز پیش با دیدار فیلیپین، میزبان رقابت‌ها، مقابل تونس در سالن آسیا آرنا شهر ساپای آغاز شد. شاگردان پیاتزا پس از درخشش در لیگ ملت‌های پرهیجان، با جدیت بیشتری تمرین کرده‌اند و برای نبردی بزرگ آماده‌اند. ایران در گروه A با تیم‌های فیلیپین، مصر و تونس هم‌گروه است و رقابت خود را ساعت ۹ صبح امروز با مصر، قهرمان آفریقا با رنکینگ جهانی ۲۳، آغاز می‌کند. هرچند تیم ملی ایران در شروع تورنمنت‌ها معمولاً با چالش روبه‌رو می‌شود، اما پیاتزا برنامه‌ای متفاوت دارد؛ شروع با پیروزی. مرتضی شریفی، کاپیتان تیم تأکید کرده که برد در این بازی برای کسب امتیاز رنکینگ جهانی حیاتی است.

ایران و مصر تاکنون ۱۴ بار روبه‌رو شده‌اند که ایران ۱۰ پیروزی و مصر ۴ پیروزی کسب کرده است. آخرین تقابل دو تیم در سال ۲۰۲۲ با برتری ۳ بر یک ایران همراه بود. پیاتزا معتقد است تیمش از امروز باید برای هواداران ایرانی در میدان جهانی بدرخشد. بازی امروز ایران که در رنکینگ جهانی ۱۰ پله بالاتر از مصر قرار دارد، در صورت پیروزی ۳-۰، ۳-۱ یا ۳-۲ به ترتیب ۸.۰۶؛ ۴.۹۴ یا ۱.۸۱ امتیاز است. در مقابل، شکست با همین نتایج به ترتیب ۱۶.۹۴، ۱۳.۸۱ یا ۱۰.۶۹ امتیاز منفی برای ایران به همراه خواهد داشت.

ایران یکی از جوان‌ترین تیم‌های حاضر در میان ۳۲ تیم در قهرمانی جهان ۲۰۲۵ است. بلغارستان و ایران با میانگین سنی ۲۳.۲ و ۲۳.۹ سال، جوان‌ترین تیم‌های این رقابت‌ها هستند. در مقابل، قطر و الجزایر با میانگین سنی ۳۱.۳ و ۳۰.۳ سال، از مسن‌ترین تیم‌ها به شمار می‌روند.

1 هت‌تریک باتجربه‌ها و موج اولی‌ها

مرتضی شریفی و محمدرضا حضرت‌پور: سومین حضور در قهرمانی جهان(۲۰۲۵)

امیرحسین اسفندیار: دومین حضور در قهرمانی جهان

سایر ملی‌پوشان: اولین تجربه حضور در قهرمانی جهان

2 جنگ ایتالیایی‌ها در گروه A:

حضور چهار مربی ایتالیایی روی نیمکت تیم‌های ایران، تونس، مصر و فیلیپین، گروه A را به میدان نبرد آتزوری‌ها تبدیل کرده است. کدام مربی ایتالیایی برگ برنده را رو خواهد کرد؟

ایران - روبرتو پیاتزا: استاد تاکتیک، مردی که برای تاریخ‌سازی آمده است.

تونس - کامیلو پلاچی: جنگجوی پرخاشگر با تجربه‌ای آتشین در رقابت‌های جهانی.

مصر - مارکو بونیت ا: مربی‌ای که والیبال سرعتی را مانند سلاحی مخفی در اختیار دارد.

فیلیپین - آنجلینیو فریونی: رهبر میزبان، با رویای خلق اولین شگفتی تاریخی.

نباید غافلگیر شویم

رضا تندروان
مربی تیم ملی والیبال

مصدومیت امین اسماعیل‌نژاد و جواد کریمی، ترکیب ۴۱نفره تیم ملی والیبال را برای رقابت‌های قهرمانی جهان دستخوش تغییر کرد. با این حال، دو بازیکن جایگزین با انگیزه و انرژی فراوان وارد میدان شدند و در روزهای باقی‌مانده تا آغاز مسابقات جهانی، تیم روزبه‌روز هماهنگی بیشتری پیدا کرد.

پیاتزا با عبور از این چالش، بازیکنان را از نظر ذهنی و فنی به‌خوبی آماده کرد. دو دیدار تدارکاتی باکیفیت مقابل اسلوونی و آلمان نیز تیم را به شرایط ایده‌آل رساند تا برای بازی امروز مقابل مصر کاملاً مهیا باشد.

بی‌تردید، قهرمانی جهان صحنه‌ای متفاوت از لیگ ملت‌هاست و بازیکنان باید از نظر روحی و روانی آماده باشند تا غافلگیر نشوند. هرچند روی کاغذ قرعه دور مقدماتی برای تیم ملی والیبال ایران آسان به نظر می‌رسد، اما در دنیای مربیگری، هیچ بازی‌ای آسان نیست.

شاید رویارویی با تیم‌هایی مانند تونس، مصر و فیلیپین در مقایسه با برخی تیم‌های دیگر برای ایران ساده‌تر باشد، اما بازی مقابل تیم‌های سطح پایین‌تر گاهی پیچیدگی‌های بیشتری نسبت به رقابت با تیم‌های قدرتمند و خطرناک دارد. از این‌رو، بازیکنان باید در این دیدارها هوشیارتر و با تمرکز بالاتر عمل کنند.

نوجوانان هندبال برای سهمیه جهانی به میدان می‌روند

جدال با ناشناخته‌ها در اردن

گروه ورزشی/ تیم هندبال زیر ۱۷ سال ایران بعد از دو روز تمرین در اردن، فردا صبح رقابت برای کسب سهمیه جهانی را با رویارویی مقابل مالدیو آغاز می‌کند. محسن طاهری، سرمربی تیم ملی با ترکیبی از بازیکنان جوان و باانگیزه از جمله محمدحسین کمالی، مهدی احمدی، رضا خادمی، عرشیا جاویدی، محمدرضا همتی، علی غیور، امیرحسین نیک‌اقبال، محسن هادی‌زاده، مهرشاد منصوری، آرین خالقی، محمدپویا پروهان، حسن جودکی، محمد کشاورز، دانیال میرحسینی، شایان سوسنی، صالح حسن‌زاده، محمدابراهیم خانلری و فرشاد نوروزپور، صبح جمعه عازم اردن شدند تا شاگردانش برای رسیدن به قهرمانی جهان با حریفان آسیایی به رقابت بپردازند. ایران در گروه D با کره‌جنوبی، سوریه و مالدیو هم‌گروه است؛ تیم‌هایی که به گفته طاهری ناشناخته‌اند: «شاید قرعه روی کاغذ آسان به نظر برسد، اما نبود اطلاعات از رقبا کار را دشوار می‌کند. باید تا شروع مسابقات صبر کرد تا آنها را تحلیل کنیم.»

طاهری از آمادگی تیمش پس از دو بازی تدارکاتی در قطر رضایت دارد: «بازیکنان در شرایط خوبی هستند. هر چند به دلیل ناشناخته بودن حریفان، پیش‌بینی نتیجه دشوار است، اما ما برای قهرمانی می‌جنگیم. سیزده تیم آسیایی برای کسب دو سهمیه جهانی به اردن آمده‌اند و رقابتی نفسگیر در پیش است.»

برنامه دور مقدماتی:

دوشنبه ۲۴ شهریور، ساعت ۱۰:۳۰: ایران- مالدیو

سه‌شنبه ۲۵ شهریور، ساعت ۱۶:۳۰: ایران- سوریه

چهارشنبه ۲۶ شهریور، ساعت ۱۶:۳۰: ایران- کره‌جنوبی

سه‌شنبه تکلیف دوومیدانی‌کاران درکره جنوبی مشخص می‌شود

دادگاه سرنوشت ساز

گروه ورزشی/ جلسه دادگاه روز سه‌شنبه ۲۵ شهریور ۱۴۰۴، سرنوشت سه دوومیدانی‌کار و یک مربی ایرانی بازداشت‌شده در کره جنوبی را مشخص خواهد کرد. جلسه اول دادگاه در تاریخ ۴ شهریور، بدون حضور شاکی برگزار شد. در این جلسه، وکلای ایرانی‌ها و وکلای شاکی کره‌ای دفاعیات خود را ارائه کردند، اما قاضی اظهارات وکلای شاکی را کافی ندانست و دستور داد که شاکی در جلسه بعدی حضور یابد. ایرج اکبرلو، سخنگو و رابط کارگروه حمایت‌های حقوقی و دیپلماتیک دوومیدانی‌کاران ایرانی، درباره اهمیت این دادگاه می‌گوید: «جلسه سه‌شنبه بسیار مهم است و عملاً تکلیف دوومیدانی‌کاران و مربی ایرانی را روشن می‌کند. در صورت صدور رأی برائت، آنها می‌توانند اعاده حیثیت کنند که این موضوع تبعات سنگینی برای طرف کره‌ای خواهد داشت، بویژه که شاکی خارجی است و طبق قوانین کره، این امر برای او مشکل‌ساز خواهد شد.»

بر اساس برنامه اعلام‌شده، رأی بدوی این پرونده در آبان‌ماه و رأی نهایی در آذرماه صادر خواهد شد. اکبرلو درباره روند دادگاه توضیح می‌دهد: «خوشبختانه از حاشیه‌های اولیه عبور کرده‌ایم و اکنون روند رضایت‌بخشی داریم. وکلای دوومیدانی‌کاران معتقدند شدت اتهامات گروهی کاهش یافته است. قوانین کره اجازه ارائه مدارک غافلگیرکننده را به وکلا نمی‌دهد و آنها باید مدارک جدید را از قبل به دادگاه ارائه کنند. در جلسه قبلی، مصاحبه یکی از مسئولان مطرح شد، اما قاضی آن را نپذیرفت.» به گفته اکبرلو، دوومیدانی‌کاران در بازداشتگاه مشکل خاصی ندارند: «آنها از طریق نامه با خانواده‌های‌شان در ارتباط هستند، اما ظاهراً توجیه نشده‌اند که نامه‌ها طبق مقررات بررسی می‌شود. گاهی مطالبی در این نامه‌ها می‌نویسند که ممکن است به‌عنوان اقرار تلقی شده و علیه آنها استفاده شود. سفارت و کنسولگری نیز به آنها پول توجیبی می‌دهند تا برای خرید در زندان مشکلی نداشته باشند. در مجموع، وضعیت آنها مناسب است.»

چین تایپه قهرمان کانوپولوی جوانان زیر ۲۱ سال آسیا شد

امان از گل ثانیه آخر

گروه ورزشی/ تیم کانوپولوی جوانان زیر ۲۱ سال ایران در رقابت‌های قهرمانی آسیا در پوترا جایا، مالزی، با شکست در ثانیه‌های پایانی مقابل چین تایپه، به مقام نایب‌قهرمانی دست یافت. در این دوره از مسابقات، تیم‌های چین، هنگ‌کنگ، ژاپن، مالزی، سنگاپور، چین تایپه و تایلند حضور داشتند. تیم ایران با ترکیب آرشام حیدرپور، آریان نصیری، سپنتا محسنی، آرش عراقی، پرهام نوری، امیررضا کیانی، نیما رازدشت و محی‌الدین کریمی، به سرمربیگری اشکان صیادی و مصطفی حق‌جو در این رویداد شرکت کرد.

در دور مقدماتی، ایران در گروه A با تیم‌های هنگ‌کنگ، سنگاپور و چین تایپه هم‌گروه بود. جوانان ایران در این مرحله با پیروزی‌های قاطع ۸ بر ۴ مقابل هنگ‌کنگ و ۶ بر صفر برابر سنگاپور و همچنین شکست نزدیک ۵ بر ۴ مقابل چین تایپه، به‌عنوان تیم دوم گروه خود راهی مرحله یک‌چهارم نهایی شدند. در این مرحله، ایران با برتری ۸ بر یک مقابل ژاپن به نیمه‌نهایی صعود کرد. در نیمه‌نهایی، تیم میزبان مالزی نیز در برابر انگیزه بالای جوانان ایرانی با نتیجه ۵ بر ۲ مغلوب شد تا راه برای حضور ایران در فینال هموار شود. ایران که در تاریخ رقابت‌های قهرمانی آسیا، به‌جز قهرمانی سال ۲۰۱۱ در تهران، همواره به مقام نایب‌قهرمانی یا سومی دست یافته بود، در فینال این دوره بار دیگر مقابل چین تایپه، تیم صدرنشین گروه مقدماتی خود قرار گرفت. در این دیدار نفس‌گیر، بازی تا لحظات پایانی با نتیجه برابر ۳ بر ۳ پیش می‌رفت، اما گل تعیین‌کننده چین تایپه در ثانیه آخر، منجر به شکست ۴ بر ۳ ایران شد. به این ترتیب، تیم جوانان ایران بار دیگر با نایب‌قهرمانی به کار خود پایان داد.

افشای راز جوانی با مطالعه ۴۰ ساله فلامینگوها

علم

آرزو کیهان
گروه علم و فناوری

یکی از آرزوهای دیرینه بشر، جوان ماندن و مقابله با سالخوردگی و پیری است و به همین دلیل مطالعات زیادی دراین زمینه انجام شده است.

در یکی از این تحقیقات، فلامینگوها مورد بررسی قرار گرفتند و دانشمندان در نهایت متوجه شدند برخی از این پرندگان دیرتر از همنوعان خود پیر می‌شوند. همین موضوع زمینه‌ساز پژوهشی شد تا راز جوان‌تر ماندن این فلامینگوها بررسی شود. دانشمندان در این مطالعه، سراغ فلامینگوهای صورتی (گونه Phoenicopterus roseus) رفتند؛ پرندگانی مهاجر که زیستگاه اصلی‌شان تالاب «کامارگ» در جنوب فرانسه است.

دراین گونه، بعضی فلامینگوها در تمام عمر در همان منطقه می‌مانند که جزو دسته‌های ساکن محسوب می‌شوند و دسته‌های مهاجر نیز هر سال مهاجرت می‌کنند و زمستان را در کشورهایی همچون ایتالیا، اسپانیا یا شمال آفریقا می‌گذرانند.

نتایج این پژوهش و مطالعه ۴۰ ساله، نشان می‌دهد فلامینگوهای مهاجر، آهسته‌تر و دیرتر از فلامینگوهای ساکن پیر می‌شوند. پروژه ردیابی فلامینگوها از سال ۱۹۷۷ در منطقه کامارگ آغاز شده و همچنان ادامه دارد.

دراین مدت، فلامینگوها با حلقه‌هایی علامت‌گذاری شده‌اند که از راه دور هم قابل شناسایی هستند.

داده‌های حاصل از ردیابی دقیق فلامینگوها نشان می‌دهد در دوران بلوغ، میزان بقا و زادوولد فلامینگوهای ساکن در این تالاب بیشتر است و در جوانی سرزنده‌ترند اما با گذشت زمان، با سرعت بیشتری پیر می‌شوند. در مقابل، سرعت پیرشدن فلامینگوهای مهاجر با وجود سختی‌های بیشتر در اوایل زندگی، کندتر است. شروع روند پیری در فلامینگوهای ساکن به طور میانگین در سن ۲۰.۴ سالگی است، در حالی که این عدد برای مهاجرها ۲۱.۹ سال است. به بیان دیگر، فلامینگوهای مهاجر حدود ۲ سال دیرتر وارد مرحله پیری می‌شوند.

با توجه به اینکه برخی فلامینگوها تا بیش از ۵۰ سال عمر می‌کنند و رفتارهای متفاوتی دارند، پژوهشگران آنها را مدل مناسبی برای بررسی روند پیری می‌دانند.

دکتر «هوگو کایولا» از دانشگاه آکسفورد در این باره می‌گوید: «سال‌ها تصور می‌کردیم پیری فقط بین گونه‌های مختلف فرق دارد، اما حالا تحقیقات نشان داده است حتی در یک گونه واحد هم تفاوت‌های رفتاری، ژنتیکی یا محیطی می‌تواند باعث شود بعضی‌ها سریع‌تر یا کندتر پیر شوند و این یک گام بزرگ برای تحقیقات بعدی جهت کشف راز جوانی است.»

وی می افزاید: شواهد نشان می‌دهد حتی در یک گونه، افراد مختلف به دلیل تفاوت‌های ژنتیکی، رفتاری و محیطی، با سرعت‌های متفاوتی پیر می‌شوند.»

«سباستین روکس»، پژوهشگر مرکز ملی تحقیقات علمی فرانسه (CNRS) هم دراین باره می‌گوید: «فلامینگوهای ساکن، در ابتدا زندگی پرشتابی دارند، اما بهای آن را بعدتر می‌پردازند.

در مقابل، مهاجران آهسته‌تر پیر می‌شوند؛ روندی شگفت‌انگیز که نشان می‌دهد تحرک و مهاجرت چگونه می‌تواند بر سلامت پرندگان تأثیر مثبت بگذارد.» دانشمندان همچنان به دنبال پاسخ به یکی از بنیادی‌ترین پرسش‌های زیست‌شناسی بشر هستند؛ اینکه چرا و چگونه پیر می‌شویم؟

در قالب یک پروژه فناورانه بین‌المللی صورت گرفت

کشف مخزن آب شیرین در اعماق اقیانوس

فناوری

برسام جنتی
گروه علم و فناوری

پژوهشگران در قالب یک پروژه بزرگ چند ملیتی، موفق به کشف یکی از شگفت‌انگیزترین رازهای زمین‌شناسی در بستر اقیانوس اطلس و در نزدیکی سواحل نیوانگلند (شمال شرق آمریکا) شدند؛ مخزن عظیمی از آب شیرین که در اعماق دریا مدفون شده و البته حالا این کشف سؤالات بیشتری برای دانشمندان ایجاد کرده است. سؤالاتی همچون منبع این آب کجاست و حجم آن چقدر است؟ این آب شیرین برای چه مدت در دل اقیانوس پنهان مانده است و...

این پروژه بزرگ با همکاری ۴۱ دانشمند از رشته‌های مختلف و کشورهای گوناگون به مدت ۷۴ روز در دریا ادامه یافت. «ربه‌کا رابینسون»، از دانشمندان فعال در این پروژه می‌گوید: «نمونه‌برداری از آب شیرین زیر بستر اقیانوس در چنین مقیاسی، در تاریخ حفاری علمی اقیانوس‌ها بی‌سابقه است. به‌طور معمول، میزان شوری رسوبات زیر بستر دریا تقریباً مشابه آب بالای آن است. اما در نزدیکی سواحل نیوانگلند، برخلاف انتظار، مخزن عظیمی از آب شیرین در دل اقیانوس پنهان شده است.»

تازگی آب برای این دانشمند بسیار شگفت‌آور بوده و دراین باره می‌گوید: «انتظار نداشتم مزه آن، تا این حد به آب آشامیدنی نزدیک باشد. آنچه یافتیم تقریباً در سطح آبی بود که از شیرهای خانگی جاری می‌شود. تیم ما برای انجام این کار از یک شناور بالابر ۱۸۵ فوتی مجهز به دستگاه حفاری فشرده استفاده کرد و توانست بیش از ۵۰ هزار لیتر آب را از لایه‌های مختلف زیر بستر اقیانوس استخراج کند.» به گفته «ربه‌کا رابینسون»، بزرگ‌ترین چالش، پمپاژ حجم زیادی از آب زیرزمینی بدون ریزش چاه‌های اعماق اقیانوس بود. بنابراین تیم مجبور بود با دقت انتخاب کند که کدام منطقه را پمپاژ کند، میزان شدت جریان پمپاژ چقدر باشد و تجهیزات در چه مکانی قرار داده شود.

یکی از اهداف اصلی «رابینسون»، مطالعه تاریخ نیتروژن موجود در این مخزن آب شیرین بود چراکه اعتقاد دارد تمام موجودات زنده برای بقا به نیتروژن نیاز دارند. علاوه بر این، چرخه نیتروژن نشان می‌دهد چه نوع پردازش‌های میکروبی در طول مسیر جریان آب رخ داده است و درک این فرآیندها می‌تواند بخشی از تاریخ این مخزن مرموز را برای محققان آشکار کند.

این دانشمند در آزمایشگاه ترکیب شیمیایی نمونه‌ها را بررسی کرد تا دریابد این عنصر حیاتی چگونه در طول زمان و در چرخه حیات تغییر کرده است. این محقق زیست دریایی، با استفاده از دستگاه طیف‌سنج جرمی نسبت ایزوتوپی، غلظت و ترکیب ایزوتوپی نیتروژن را در طول پروژه اندازه‌گیری کرد و هم‌زمان، گروهی دیگر از پژوهشگران با استفاده از ایزوتوپ‌هایی مانند کربن ۱۴ و هلیوم ۴، برای محاسبه و تعیین سن دقیق آب تلاش کردند. هرچند دانشمندان با اجرای این طرح بزرگ به پاسخ برخی از سؤالات خود دست یافتند ولی همچنان نمی‌دانند که آیا این آب بقایای یخچال‌های دوران یخبندان است که در بستر اقیانوس محبوس شده یا شبکه‌ای پیچیده از جریان‌های زیرسطحی، آب را طی هزاران سال به اینجا آورده است. آنچه مسلم است، کشف این مخزن شگفت‌انگیز نه‌تنها نگاه ما به زمین‌شناسی و چرخه آب را دگرگون می‌کند، بلکه دریچه‌ای تازه به منابع بالقوه آب برای آینده بشر می‌گشاید.

لزوم توسعه همکاری‌های فناورانه در قاره فرصت‌ها

مسعود برهمن، رئیس اتاق مشترک بازرگانی ایران و آفریقا در اولین نشست تخصصی اقتصاد دیجیتال و هوش مصنوعی ایران و آفریقا، خواستار توسعه صادرات دانش‌بنیان و فناورانه در این قاره شد. به گزارش «ایران» در این نشست که با حضور شرکت‌های پیشرو در حوزه هوش مصنوعی، اقتصاد دیجیتال و فناوری‌های نوظهور برگزار شد، ظرفیت‌ها و نیازهای فناورانه قاره آفریقا مورد بررسی قرار گرفت. همچنین بر تلاش برای ایجاد بستری مناسب برای شبکه‌سازی تبادل تجربه و آغاز همکاری‌های مشترک تأکید شد.

برهمن با اشاره به وجود ۵۵ کشور در قاره آفریقا با جمعیت یک میلیارد و ۵۴۰ میلیون نفر، این قاره را هدفی مناسب برای حضور شرکت‌های فعال در حوزه فناوری و توسعه اقتصاد دیجیتال دانست.

وی با اشاره به اینکه میانگین رشد اقتصادی در قاره آفریقا از میانگین رشد جهانی بالاتر است، یادآور شد: این قاره، هدفگذاری اول بسیاری از کشورهاست و ایران نیز با توجه به استعدادهای جوان و متخصصان حوزه هوش مصنوعی و سایر بخش‌های فناوری، می‌تواند در این قاره حضوری فعال داشته باشد.

به گفته برهمن، در زمینه صادرات خدمات فنی و مهندسی هم قاره آفریقا به دلیل نیروی کار ارزان و چهارفصل بودن این قاره، مقصدی مناسب است. رئیس اتاق مشترک بازرگانی ایران و آفریقا افزود: «ارزش بازار هوش مصنوعی در قاره آفریقا در سال ۲۰۲۵ حدود ۴٫۵۱ میلیارد دلار برآورد شده و با توجه به رشد سالانه قابل توجه، جای متخصصان ایرانی و شرکت‌های فعال در حوزه هوش مصنوعی و اقتصاد دیجیتال و... خالی است.»

حوزه فاوا

■ با رسیدن به روزهای پایانی تابستان، از نفرات برتر طرح «ایران دیجیتال» تقدیر شد. این پروژه ملی که با هدف آموزش برنامه‌نویسی و هوش مصنوعی به دانش‌آموزان اجرا شده، حاصل همکاری معاونت علمی ریاست جمهوری، وزارت ارتباطات و وزارت آموزش و پرورش است. در این رویداد، حدود ۵۰۰ میلیون تومان جایزه به نفرات برتر اهدا شد.

کوتاه از فناوری

■ مایکروسافت اعلام کرده که پشتیبانی از ویندوز ۱۰ تا کمتر از یک ماه دیگر به پایان می‌رسد. کاربران پس از آن باید بین ارتقا به ویندوز ۱۱، مهاجرت به سیستم‌عامل دیگر و خرید یک سال خدمات امنیتی اضافی یا ادامه استفاده از ویندوز ۱۰ بدون پشتیبانی یکی را انتخاب کنند.

■ عطاالله بیگ، مدیر هندی-آمریکایی و کارمند شرکت متا که قبلاً عهده‌دار امنیت واتس‌اپ بود، با طرح دعوی حقوقی علیه این شرکت، اعلام کرد که حدود ۱۵۰۰ مهندس واتس‌اپ به داده‌های کاربران، از جمله اطلاعات شخصی حساس، دسترسی نامحدود داشته‌اند و این کارمندان می‌توانستند چنین داده‌هایی را بدون شناسایی یا ثبت در سوابق بازرسی، منتقل کرده یا به سرقت ببرند. البته عنوان نشده که آیا داده‌های کاربران به خطر افتاده یا نه. سخنگوی شرکت متا هم در بیانیه‌ای این اتهامات را رد کرده و نقش و رتبه بیگ در شرکت را کم‌اهمیت جلوه داده است.

■ شرکت لنوو با معرفی Moto Pad 60 Neo حضور خود را در بازار تبلت‌های اقتصادی پررنگ‌تر کرد. این محصول ۲۰۰ دلاری تنها در یک نسخه حافظه و رنگ Pantone Bronze Green در دسترس خریداران قرار می‌گیرد.

تازه‌های موبایل

■ در حالی که قرار بود گوشی‌های جدید خانواده آیفون، ۱۹ سپتامبر (۲۸ شهریور) به دست خریداران برسد اما تنها چند ساعت پس از شروع پیش‌فروش، زمان تحویل آیفون ۱۷ پرو مکس به ۶ تا ۱۳ اکتبر (۱۴ تا ۲۱ مهر) موکول شد.

■ سامسونگ قابلیت عکاسی و فیلمبرداری سه‌بعدی را به گوشی‌های گلکسی می‌آورد. این ویژگی تازه برای تولید محتوای مناسب هدست واقعیت ترکیبی پروژه موهان طراحی شده و در گزینه 3D Capture اپلیکیشن Camera Assistant از ماژول‌های Good Lock ظاهر شده است.

از هوش مصنوعی چه خبر؟

■ «سم آلتمن»، خالق چت جی پی تی نگرانی عمیق خود را از «تئوری اینترنت مرده» ابراز کرد. این نظریه بیان می‌کند که اینترنت به تدریج با محتوای تولیدشده توسط روبات‌ها و الگوریتم‌ها پر می‌شود و سهم محتوای انسانی رو به کاهش می‌رود و در نهایت به صفر می‌رسد.

عضو هیأت علمی دانشگاه سمنان مطرح کرد:

تبصره ماده ۱۰۰؛ بازی بُرد-بُرد نظام مالیاتی و مؤدیان

عضو هیأت علمی اقتصاد دانشگاه گفت: از طریق تبصره ماده ۱۰۰، از یک طرف هزینه‌های مالیات‌ستانی و فرار مالیاتی کاهش می‌یابد، از طرف دیگر مؤدیان مالیاتی بدون نیاز به مراجعه به دفاتر مالیاتی و با امکان پرداخت در ۹ قسط، مالیات عملکرد می‌پردازند.

رحمان سعادت عضو هیأت علمی اقتصاد دانشگاه سمنان با اشاره به این موضوع که یکی از مسائل مهم مدنظر دکتر مدنی‌زاده به‌عنوان وزیر اقتصاد کشور موضوع هوشمندسازی روند دریافت مالیات‌ستانی، تصریح کرد: اصلاح نظام مالیاتی کشور و هوشمندسازی آن از سال ۱۴۰۰ شروع شد و در دولت فعلی نیز ادامه یافت؛ در همین راستا استفاده تبصره ماده ۱۰۰ برای دریافت مالیات از مشاغل و اصناف مدنظر قرار گرفته است.

وی افزود: هوشمندسازی روند دریافت مالیات از مشاغل و اصناف و اخذ مالیات از آن‌ها در چارچوب تبصره ماده ۱۰۰ مثبت ارزیابی می‌شود؛ زیرا در این چارچوب، امکان دریافت مالیات حقه و عادلانه از همگان با استفاده از سامانه‌ها و سیستم‌ها به وجود می‌آید. این استاد دانشگاه سمنان خاطرنشان کرد: استفاده از تبصره ماده ۱۰۰ برای دریافت مالیات از مشاغل و اصناف به نفع حاکمیت است؛ زیرا هزینه‌های مالیات‌ستانی را کاهش می‌دهد. در سازوکارهای قدیمی لزوم به کارگیری مأموران مالیاتی متعدد به‌منظور رسیدگی به اظهارنامه‌ها وجود داشت، حالا این روندها به‌صورت سیستمی انجام می‌شود و نیازی به هزینه اضافی نیست.

سعادت با اشاره به اینکه پرداخت مالیات در چارچوب تبصره ماده ۱۰۰ برای مؤدیان نیز مفید است، تأکید کرد: صاحبان مشاغل و اصناف از روندهای ممیز و سلیقه‌محور خلاص می‌شوند و در یک سازوکار منضبط اقدام به پرداخت مالیات می‌کنند؛ هر چقدر زمینه ارتباط رو در روی مأموران مالیاتی با مالیات‌دهندگان کمتر شود، از بروز مشکلاتی همچون فساد و اعمال سلیقه شخصی در روند مالیات‌ستانی جلوگیری می‌شود.

وی ادامه داد: در سازوکارهای نوین و هوشمند، امکان تمرکز بر مالیات‌ستانی از دانه‌درشت‌ها و پردرآمدها و حمایت از کسب و کارهای خرد و متوسط که عمدتاً درآمد بالایی ندارند، به وجود می‌آید؛ زیرا با استفاده از سامانه‌ها درآمد افراد شناسایی می‌شود و زمینه برای دریافت مالیات عادلانه به وجود می‌آید.

عضو هیأت علمی اقتصاد دانشگاه سمنان تأکید کرد: می‌توان هوشمندسازی روند دریافت مالیات مشاغل و اصناف و استفاده از تبصره ماده ۱۰۰ را انقلابی در روندهای مالیات‌ستانی در کشور به‌حساب آورد.

سعادت ادامه داد: در نظر گرفتن مشوق‌هایی مانند پرداخت اقساطی مالیات و بهره‌مند شدن از تسهیلات برای کسانی که ذیل تبصره ماده ۱۰۰ اقدام به پرداخت مالیات کنند، سیاست‌های مناسبی به‌منظور افزایش انگیزه مؤدیان برای پرداخت مالیات در این چارچوب است. وی خاطرنشان کرد: سازوکارهای هوشمند مانند تبصره ماده ۱۰۰ امکان مناسبی برای انضباط بخشی به روندهای مالیات‌ستانی در کشور است. به این ترتیب، اعتماد مؤدیان به رویه‌های مالیات‌ستانی در کشور افزایش پیدا می‌کند. عضو هیأت علمی اقتصاد دانشگاه سمنان گفت: درزمینه اخذ مالیات از طریق تبصره ماده ۱۰۰ هزینه‌های مالیات‌ستانی و فرار مالیاتی کاهش می‌یابد که به نفع نظام مالیاتی است و در طرف مقابل، مؤدیان مالیاتی با سازوکار عادلانه و مبتنی بر داده و بدون نیاز به مراجعه به دفاتر مالیاتی و با امکان تقسیط مالیات خود، مالیات عملکرد را پرداخت خواهند کرد که بازی برد برد برای هر دو است.

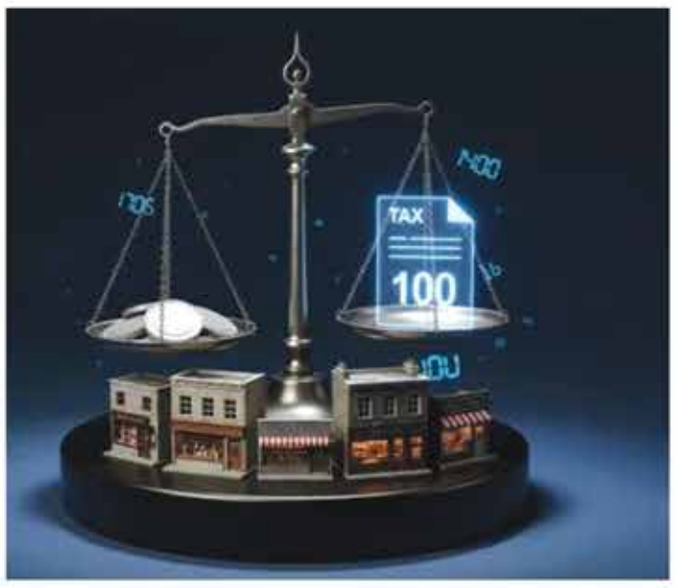

نماینده مردم ملایر در مجلس شورای اسلامی:

افزایش اعتماد مؤدیان با هوشمندسازی دریافت مالیات

یک نماینده مجلس افزایش اعتماد مؤدیان به نظام مالیاتی را به‌عنوان یکی از دستاوردهای هوشمندسازی دریافت مالیات معرفی کرد.

احمد آریایی‌نژاد، نماینده مردم ملایر در مجلس شورای اسلامی در ارتباط با هوشمندسازی دریافت مالیات بر ارزش افزوده و اثرگذاری آن در بالا بردن انضباط مالیات‌ستانی در کشور تصریح کرد: یکی از اقدام‌های مثبت دولت درزمینه اصلاحات نظام مالیاتی، حرکت به سمت داده‌محوری و تقویت هوشمندسازی نظام مالیاتی در بخش‌های مختلف از جمله مالیات بر ارزش افزوده است.

این نماینده مجلس افزود: از طریق صدور صورت حساب الکترونیک این امکان به وجود می‌آید که مالیات‌ستانی با انضباط بیشتری انجام شود. به ویژه این موضوع که صورت حساب‌ها به‌صورت پیشینی و الکترونیک کنترل می‌شوند و امکان رد آن‌ها وجود ندارد، مثبت ارزیابی می‌شود. این اقدام به معنی حمایت از مؤدیان است و دغدغه‌های آنان را کاهش می‌دهد.

وی خاطرنشان کرد: در روندهای سنتی دریافت مالیات بر ارزش افزوده زمینه بروز اختلاف بین مؤدی و مأمور مالیاتی وجود داشت. اما در روندهای الکترونیک و هوشمند این مسائل حل می‌شود. به‌طور مثال، مشخص کردن مالیات بر ارزش افزوده کالاها و خدمات به‌صورت پیشینی کمک بزرگی به افزایش دقت در دریافت مالیات بر ارزش افزوده می‌کند.

آریایی نژاد ادامه داد: امکان‌های جدیدی که در روش‌های هوشمند دریافت مالیات بر ارزش افزوده در نظر گرفته شده است، از جمله امکان پرداخت مالیات بر ارزش افزوده در معاملات نسیه پس از تسویه شدن معامله مثبت است.

عضو کمیسیون بهداشت و درمان مجلس شورای اسلامی تصریح کرد: انجام این طور اقدام‌ها با هدف برقراری ارتباط مؤثرتر با مؤدیان و افزایش اعتماد آنان به سازوکارهای مالیات‌ستانی در کشور اهمیت دارد.

هر چقدر روندهای مالیات‌ستانی در کشور عادلانه‌تر و هوشمندتر شود، اعتماد مؤدیان به نظام مالیاتی کشور افزایش پیدا می‌کند.

وی در پایان گفت: ارتقای عدالت مالیاتی در روندهای مالیات‌ستانی در کشور از اهمیت بالایی برخوردار است و باید با جدیت در تمامی سیاست‌گذاری‌ها مدنظر باشد. حل و فصل مشکلات مؤدیان درزمینه پرداخت مالیات و ایجاد امکان پرداخت مالیات بر ارزش افزوده در معاملات نسیه پس از تسویه معامله می‌تواند به رونق کسب‌وکارها و دادوستد در کشور بیانجامد و منافع کشور را تأمین کند.

رئیس مرکز بازرسی، مبارزه با فرار مالیاتی و پولشویی خبر داد:

کشف فرار مالیاتی ۵ میلیارد تومانی از یک رستوران در مازندران

رئیس مرکز بازرسی، مبارزه با فرار مالیاتی و پولشویی سازمان امور مالیاتی کشور از کشف فرار مالیاتی ۵ میلیارد تومانی از یک رستوران در مازندران خبر داد.

شاهین مستوفی اظهار داشت: متعاقب دریافت گزارش‌های مردمی مبنی بر فرار مالیاتی یک رستوران از طریق استفاده از دستگاه‌های کارتخوان متعلق به اشخاص ثالث، موضوع در دستور کار واحد اجرایی بازرسی و مبارزه با فرار مالیاتی اداره کل امور مالیاتی استان مازندران قرار گرفت و پس از بررسی‌های انجام شده و احراز فرار مالیاتی واحد صنفی مذکور، مبلغ ۵۴ میلیارد ریال اصل مالیات در منابع مالیات بر درآمد و مالیات بر ارزش افزوده مرتبط با درآمدهای کتمان شده، از رستوران یادشده مورد مطالبه قرار گرفته است.

مدیرکل امور مالیاتی سیستان و بلوچستان مطرح کرد:

تکمیل ۱۴۹ پروژه عمرانی در سیستان و بلوچستان با مشارکت مؤدیان

مدیرکل امور مالیاتی استان سیستان و بلوچستان گفت: برای ۱۴۹ پروژه طرح «نشان‌دار کردن مالیات‌ها» سال جاری، بیش از ۱۲ هزار و ۸۵۰ میلیارد ریال اعتبار پیش‌بینی شده است.

نادر ریگی مدیرکل امور مالیاتی استان سیستان و بلوچستان در رابطه با طرح «نشان‌دار کردن مالیات‌ها»، اظهار داشت: مؤدیان مشمول تبصره ماده ۱۰۰ امسال می‌توانند در پایان فرآیند اظهار مالیاتی محل هزینه‌کرد مالیات خود را از میان پروژه‌های اولویت‌دار سیستان و بلوچستان انتخاب کنند.

وی افزود: طرح «نشان‌دار کردن مالیات‌ها» و مشارکت مستقیم مؤدیان مالیاتی با هدف افزایش شفافیت مالی، تقویت حس مسوولیت‌پذیری اجتماعی و ارتقای سرمایه اجتماعی سیستان و بلوچستان طراحی و تاکنون با استقبال گسترده‌ای از سوی مردم مواجه شده است.

ریگی بیان کرد: مجموع اعتبار پیش‌بینی‌شده برای ۱۴۹ پروژه مذکور بیش از ۱۲ هزار و ۸۵۰ میلیارد ریال است که در حوزه‌های توسعه حمل‌ونقل و زیرساخت‌های شهری و روستایی (۳۴ درصد)، آموزش عمومی و مهارتی (۲۸ درصد)، بهداشت، درمان و محیط زیست (۱۹ درصد)، فرهنگ، گردشگری و ورزش (۱۱ درصد) و سایر بخش‌ها از جمله کشاورزی، فن‌آوری و خدمات اجتماعی (۸ درصد) توزیع می‌شود.

مدیرکل امور مالیاتی استان سیستان و بلوچستان تأکید کرد: این مدل مشارکتی نه‌تنها موجب افزایش اعتماد عمومی به نظام مالیاتی می‌شود، بلکه بستری برای هم‌افزایی دولت و مردم در مسیر توسعه پایدار سیستان و بلوچستان فراهم می‌آورد.

ریگی در پایان گفت: با استمرار سیاست طرح نشان‌دار کردن مالیات‌ها در سال‌های آینده روند تکمیل پروژه‌های حیاتی در سیستان و بلوچستان شتاب بیشتری بگیرد تا شاهد تحولات ملموس در حوزه‌های آموزش، سلامت، حمل‌ونقل و امور فرهنگی باشیم.

ایران در «ایران»

پیگیری برای رفع ممنوعیت صادرات نخود

کرمانشاه - رئیس شورای ملی نخود با اشاره به گذشت نزدیک به سه ماه از ممنوعیت صادرات این محصول، از تداوم پیگیری‌ها برای رفع این مشکل خبر داد.
ناصر مرادی با اشاره به اینکه زمزمه‌های ممنوعیت صادرات نخود را از اواخر خرداد امسال داشتیم و در نهایت نیز اجرایی شد، گفت: «اکنون نزدیک به سه ماه از این ممنوعیت می‌گذرد و پس از چندین سال که صادرات نخود بدون وقفه انجام می‌شد، اکنون شاهد ممنوعیت صادرات نخود هستیم.» وی اظهار کرد: «با وجود پیگیری‌های فراوانی که حتی تا سطح مدیران ارشد وزارت جهاد کشاورزی انجام دادیم، این ممنوعیت همچنان ادامه دارد.» رئیس شورای ملی نخود از تداوم پیگیری و برگزاری نشست‌ها و جلسات متعدد با مدیران استانی، ملی و نمایندگان مجلس برای رفع ممنوعیت صادرات نخود خبر داد و اظهار کرد: «امیدواریم این ممنوعیت موقتی باشد و دوباره شاهد از سرگیری صادرات نخود باشیم.»

یزد الگوی مدیریت مصرف آب در کشور

یزد - استان یزد با ثبت کم‌ترین میزان هدررفت شبکه و بهره‌گیری از میراث کهن قنات‌ها، امروز به الگویی ملی در مدیریت مصرف آب تبدیل شده است.
مدیر روابط عمومی و امور بین‌الملل شرکت مهندسی آب و فاضلاب کشور در نشست با اصحاب رسانه در یزد گفت: «کشور در سال‌های اخیر با خشکسالی‌های پی‌درپی و تنش‌های شدید آبی مواجه بوده و تحقق برنامه‌های صنعت آبفا بدون همراهی مردم و رسانه‌ها امکان‌پذیر نبوده است.» وی توضیح داد: «این شاخص شامل هدررفت شبکه، انشعابات غیرمجاز، خطای محاسبه کنتور و آبی است که به نهادهای خدمات‌رسان مانند آتش‌نشانی اختصاص می‌یابد.»

درخواست تخصیص بودجه مشخص برای دهه آخر صفر در خراسان رضوی

مشهد - استاندار خراسان رضوی گفت: «میزبانی هفت میلیون زائر در کمتر از چهار روز در ایام دهه آخر صفر افتخاری بی‌نظیر برای مشهد است و برای ارتقای خدمات باید بودجه مشخصی برای این ایام به استان تخصیص یابد.»
غلامحسین مظفری اضافه کرد: «افزایش بودجه و دایمی شدن دبیرخانه خدمات سفر برای ارتقای کیفیت خدمات‌رسانی به زائران ضروری است.» مظفری اضافه کرد: «در جلسه شورای امنیت کشور، اتفاق خوبی رخ داد و دهه پایانی صفر به ستاد ملی اربعین متصل شد.»

ابوالفضل نسائی/ ایران

استانداران گیلان و مازندران برای جبران کمبود زمین و تأمین مسکن پایدار تدبیر کردند

بلندمرتبه سازی، مانع تغییر کاربری زمین های زراعی

گزارش خبری

شیما جهانبخش
گروه ایران زمین

با افزایش فشار تقاضای مسکن، رشد ویلاسازی‌های پراکنده و تهدید جدی زمین‌های کشاورزی در استان‌های شمالی، موضوع بلندمرتبه‌سازی به یکی از مهم‌ترین سیاست‌های شهری در گیلان و مازندران تبدیل شده است. در هفته‌های اخیر، خبرهای متعددی از شناسایی نقاط مستعد، اخذ مجوزها و تدوین ضوابط فنی منتشر شد؛ روندی که به گفته استانداران ۲ استان، می‌تواند فصل تازه‌ای در مدیریت زمین و مسکن شمال کشور باشد.

گیلان؛ ۲۰ نقطه برای شهرک‌سازی بلندمرتبه

بحث بلندمرتبه‌سازی در گیلان، با رویکرد استاندار گیلان در دولت چهاردهم در خصوص مخالفت با هر گونه تغییر کاربری اراضی کشاورزی و منابع طبیعی و صدور مجوزهای بلندمرتبه‌سازی برای جبران کمبود زمین مسکونی در این استان، جدی‌تر شده است. «هادی حق‌شناس» در گفت‌وگو با «ایران» گفت:«زمین ارزشمندترین دارایی مردم این استان است و نباید آن را بیهوده از دست بدهیم. اگر امروز به فکر ساخت شهرک‌های بلندمرتبه نباشیم، فردا با کوهی از زمین‌های تغییر کاربری یافته و ویلاهای پراکنده روبه‌رو خواهیم بود.»
وی از شناسایی ۲۰ نقطه در استان برای شهرک‌سازی بلندمرتبه خبر داد و گفت:«به جای آنکه منتظر بمانیم مردم زمین‌های کشاورزی را قطعه‌قطعه کرده و ویلا بسازند، باید مکان‌های مشخصی تعیین کنیم و در قالب شهرک، مسکن مورد نیاز مردم را تأمین کنیم.»
حق‌شناس تأکید کرد: «بلندمرتبه‌سازی نه‌تنها به نفع مسکن مردم است، بلکه راهی برای حفظ مزارع برنج و چای گیلان محسوب می‌شود. اگر زمین‌های کشاورزی از بین بروند، در محصولات استراتژیک، وابسته به خارج خواهیم شد.»
استاندار گیلان همچنین به نقش شهرداری‌ها اشاره کرد و گفت:«شوراهای اسلامی باید در این مسیر تقویت شوند. اگر شوراها درست عمل کنند، هم مشکلات استان کمتر می‌شود و هم دولت درگیر بحران‌های بعدی نخواهد شد.»

> استاندار گیلان: زمین ارزشمندترین دارایی مردم این استان است و نباید آن را بیهوده از دست بدهیم. اگر امروز به فکر ساخت شهرک‌های بلندمرتبه نباشیم، فردا با کوهی از زمین‌های تغییر کاربری یافته و ویلاهای پراکنده روبه‌رو خواهیم بود

ویلاسازی محدود، بلندمرتبه‌سازی جایگزین

حق‌شناس با هشدار در خصوص نابودی زمین‌های کشاورزی افزود:«ویلاسازی بی‌رویه به نابودی زمین‌های کشاورزی منجر می‌شود. ما باید نگاه استان را به سمت بلندمرتبه‌سازی تغییر دهیم و از فضای موجود استفاده مطلوب کنیم. گیلان استانی است که با فرونشست زمین مواجه نیست و ظرفیت بلندمرتبه‌سازی را دارد.»
وی با اشاره به اینکه اصلاح طرح جامع و تفصیلی شهرهای گیلان، با این رویکرد در دستور کار قرار گرفته است، بیان کرد:«وقتی طرح‌های جامع تغییر کند، شهرداری‌ها هم موظف به رعایت آن خواهند بود. این کار باعث می‌شود دیگر شاهد توسعه بی‌رویه ویلاها در دل شالیزارها نباشیم.»
استاندار گیلان اضافه کرد:«این طرح، حمایت وزارت راه و شهرسازی را هم دارد. با تعیین مکان‌های مناسب برای شهرک‌سازی، علاوه بر کاهش قیمت مسکن، جلوی تغییر کاربری زمین‌های زراعی هم گرفته می‌شود.»

سرخرود؛ اولین تجربه بلندمرتبه‌سازی در شمال

موضوع بلند مرتبه سازی در مازندران البته سابقه‌ای طولانی‌تر دارد. فروردین‌ماه ۱۴۰۱، شورای عالی معماری و شهرسازی کشور طرحی را تصویب و ابلاغ کرد که بر اساس آن، شهر ساحلی سرخرود از توابع شهرستان محمودآباد به‌عنوان پایلوت بلندمرتبه‌سازی انتخاب شد. طبق این مصوبه، حدود ۵۶ هکتار از اراضی محدوده شهری سرخرود برای اجرای بلندمرتبه‌سازی اختصاص یافت و ساخت برج‌ها در سه مقیاس ۱۲، ۱۶ و ۲۵ طبقه تعریف شد. مسئولان حوزه شهری سرخرود تأکید کرده‌اند این طرح می‌تواند بخشی از بحران مسکن در استان را کاهش دهد.
«عبدالرضا دادبود»، معاون هماهنگی امور عمرانی استاندار مازندران نیز در این زمینه با اعلام خبر اخذ مجوز بلندمرتبه‌سازی و برج‌سازی در استان اعلام کرد:«با پیگیری‌های استاندار از وزارت راه و شهرسازی و دبیرخانه شورای عالی شهرسازی، مجوز ساخت تعدادی از پروژه‌های بلندمرتبه سازی و برج سازی در سطح استان اخذ شد.»
دادبود، این اقدام را گامی مهم در جهت ساماندهی سیمای شهری مازندران و هدایت توسعه استان به سمت الگویی پایدار توصیف کرد و گفت:«لازم است ضوابط و معیارهای فنی مشخص شود تا شهرداران، دهیاران و سایر مراجع تصمیم‌گیر بدانند در حوزه بلندمرتبه‌سازی چه سیاست‌هایی باید رعایت شود. دستورالعمل این کار پس از تصویب در شورای برنامه‌ریزی و توسعه استان به‌عنوان سند بالادستی ملاک عمل قرار خواهد گرفت.»

هشدار استاندار مازندران درباره ساخت‌وساز در مراکز پرترافیک

«مهدی یونسی رستمی»، استاندار مازندران نیز چندی پیش در همین زمینه با تأکید بر ضرورت نگاه علمی به بلندمرتبه سازی اظهار کرد:«توسعه نامتوازن و بلندمرتبه‌سازی‌های غیرکارشناسی، دلیل اصلی گره‌های ترافیکی و مشکلات مردم در سال‌های اخیر بوده است. بنابراین از این پس، بلندمرتبه‌سازی نباید در نقاط مرکزی و پرترافیک شهرهایی مثل ساری صورت گیرد.»
وی با پیشنهاد اینکه گسترش شهرها به سمت اطراف هدایت شود، افزود:«صدور مجوزهای ساخت‌وساز در هسته مرکزی شهر نیازمند بررسی‌های دقیق‌تر است. اگر قرار است برج‌سازی کنیم، باید مکان‌یابی درست انجام شود تا بحران‌های ترافیکی و زیست‌محیطی تشدید نشود.»
استاندار مازندران همچنین به موضوع توسعه روستاها اشاره کرد و گفت:«تقویت روستاهای استان می‌تواند به مهاجرت معکوس کمک کند و از فشار جمعیتی بر شهرها بکاهد.»

همزمانی تسهیلات روستایی با بلندمرتبه‌سازی

یونسی رستمی در کنار سیاست برج‌سازی، از ابلاغ ۱۲ هزار و ۵۰۰ مورد تسهیلات مسکن روستایی در یک ماه اخیر خبر داد و گفت:«سقف این تسهیلات از ۳۵۰ میلیون به ۴۰۰ میلیون تومان افزایش یافته و پرداخت آن توسط بنیاد مسکن و بانک‌های عامل آغاز شده است.»
به گفته وی، این طرح می‌تواند به ایمن‌سازی ساختمان‌ها در برابر زلزله و سیل کمک کرده و در عین حال از تمرکز بیش از حد جمعیت در شهرهای بزرگ جلوگیری کند.

اختلاف دیدگاه‌ها؛ نجات زمین یا تشویق به مهاجرت؟

در حالی که مسئولان دولتی، بلندمرتبه‌سازی را «راه نجات کشاورزی و مسکن» معرفی می‌کنند، برخی کارشناسان و فعالان محلی هشدار می‌دهند این سیاست ممکن است خود به عاملی برای افزایش مهاجرت به شمال کشور تبدیل شود.
به اعتقاد منتقدان، ساخت برج‌ها در استان‌هایی که هنوز زیرساخت‌های شهری آنها برای جمعیت بالا آماده نیست، می‌تواند بحران‌هایی همچون کمبود آب، افزایش تولید پسماند و ترافیک شدیدتر را به همراه داشته باشد.
با وجود این انتقادها، شناسایی ۲۰ نقطه و آغاز اصلاح طرح جامع شهرها با رویکرد بلندمرتبه‌سازی در گیلان و صدور مجوزهای جدید، اجرای پایلوت سرخرود و تدوین دستورالعمل‌های فنی نشان می‌دهد سیاست بلندمرتبه‌سازی در شمال کشور وارد مرحله اجرایی شده است.
آنچه مسلم است، آینده سیمای شهری گیلان و مازندران در سال‌های پیش رو به شدت تحت تأثیر این سیاست خواهد بود؛ سیاستی که اگر با دقت، برنامه‌ریزی و نظارت جدی پیش برود، می‌تواند هم مسکن پایدار برای مردم فراهم کند و هم زمین‌های کشاورزی را از ویلاسازی‌های پراکنده نجات دهد.

سایپا سیتروئن — آگهی مناقصه عمومی
شرکت سایپا سیتروئن در نظر دارد « سرویس، نگهداری و تعمیرات تأسیسات عمومی» خود را از طریق مناقصه عمومی به تأمین کنندگان واجد شرایط واگذار نماید.
متقاضیان می‌توانند جهت دریافت اطلاعات بیشتر به سایت WWW.SAIPA-CITROEN.COM مراجعه نمایند.
نکته: فرآیند ارزیابی متقاضیان، با توجه به شرایط مورد نظر شرکت سایپا سیتروئن انجام خواهد پذیرفت.
محل دریافت اسناد مناقصه و ارائه پیشنهادات: کاشان کیلومتر ۱۴ جاده اردستان، واحد خرید شرکت سایپا سیتروئن، تلفن: ۰۳۱-۵۵۸۱۱۸۲۴، ۰۳۱-۵۵۸۱۱۸۲۵
معاونت خرید شرکت سایپا سیتروئن

آگهی تجدید مناقصه عمومی (نوبت دوم)
۰۱۶/ م ع/ ۰۴ شرکت گهرحدید
شرکت همیار گهر حدید سیرجان در نظر دارد تأمین (اجاره) ۲ دستگاه لیفتراک ۵ و ۱۰ تن و ۱ دستگاه لودر لیفتراکی مورد نیاز خود را از طریق برگزاری مناقصه عمومی به پیمانکار واجد صلاحیت واگذار نماید، لذا از تمامی شرکت هایی که دارای توانایی مناسب، سوابق و تجارب مورد قبول می باشند، دعوت به عمل می آید جهت اخذ اسناد مناقصه به آدرس سیرجان _ کیلومتر ۶۰ جاده شیراز _ سایت شرکت معدنی و صنعتی گهرزمین _ دبیرخانه کمیسیون معاملات شرکت همیار گهر حدید سیرجان مراجعه و یا درخواست خود را جهت اخذ اسناد به آدرس ایمیل tenderhadid@goharzamin.com ارسال نمایند.
آخرین مهلت تحویل پاکات ساعت ۱۵ روز شنبه مورخ ۱۴۰۴/۰۷/۰۵ در محل دبیرخانه کمیسیون معاملات شرکت همیار گهر حدید سیرجان می باشد.
شرکت همیار گهر حدید سیرجان در قبول یا رد هر یک از پیشنهادات بدون نیاز به ذکر دلیل و بدون جبران خسارت مختار می‌باشد.
جهت کسب اطلاعات بیشتر در ساعات اداری با شماره تلفن ۰۳۴۴۱۵۲۶۰۰۰ داخلی ۹۱۴۷ و یا ۰۹۱۲۳۴۵۷۱۹۵ تماس حاصل فرمایید.
شرکت گهر حدید دبیرخانه کمیسیون معاملات
GoharHadid.Co | GoharHadid.Co

آگهی مزایده عمومی (نوبت دوم)
موضوع: فروش اقلام پایپینگ مازاد
(مزایده شماره ۴۰۴۱۰۰۱-GOPC)
شرکت پتروشیمی توسعه پارک صنعتی گوهرافق (سهامی خاص) در نظردارد جهت فروش اقلام پایپینگ مازاد اعم از لوله، فلنج، کپ، واشر اسپیرال و... با وضع موجود در انبار و محل سایت (پارک استایرن) واقع دراستان بوشهر-شهرستان عسلویه -منطقه ویژه اقتصادی انرژی پارس، فاز ۲ صنایع پتروشیمی، جنب پتروشیمی تخت جمشید پارس عسلویه، مزایده عمومی برگزار نماید. از متقاضیان دعوت می‌شود از تاریخ درج آگهی به آدرس WWW.GOPC.IR مراجعه و اسناد مزایده را از طریق این تارنما (وب‌سایت) دریافت (دانلود) نمایند و جهت تأیید دریافت اسناد مزایده مشخصات کامل خود را به ایمیل info@gopc.ir ارسال کنند. همچنین درصورت نیاز به‌اطلاعات بیشتر با شماره شرکت تماس حاصل نمایند.
۱-مهلت دریافت اسناد مزایده: از تاریخ ۱۴۰۴/۰۶/۲۳ تا ۱۴۰۴/۰۷/۰۳
۲-مهلت بازدید از اقلام مزایده: همه روزه از تاریخ ۱۴۰۴/۰۶/۲۳ تا تاریخ ۱۴۰۴/۰۷/۰۳ از ساعت ۹ لغایت ۱۶ در محل انبار شرکت
۳-مبلغ و نوع سپرده شرکت در مزایده: مبلغ ۲،۲۸۵،۰۰۰،۰۰۰ ریال واریز وجه نقدی
۴-مهلت ارائه پیشنهاد: شرکت‌کننده در مزایده می‌بایست کلیه مدارک مربوط به اسناد مزایده و پاکات(الف،ب،ج،د)را حداکثرتاپایان وقت اداری مورخ ۱۴۰۴/۰۷/۰۳ به این شرکت تحویل نماید.
۵- سایر اطلاعات و مستندات مربوطه در اسناد مزایده مندرج است.
آدرس محل مزایده‌گزار (دفتر مرکزی) جهت تحویل پیشنهادات:
تهران - شهرک غرب - بلوار ایوانک - خیابان شجریان شمالی - پلاک ۵ طبقه دوم - دبیرخانه شماره تلفن: ۰۲۱-۸۸۵۶۳۰۸۸-۹۰

آگهی دعوت به مجمع عمومی عادی (نوبت دوم)
جلسه نوبت دوم مجمع عمومی عادی شرکت تعاونی مصرف فرهنگیان بخش ابلخچی به شناسه ملی ۱۰۲۰۰۰۱۶۲۲۰ و شماره ثبتی ۱۳۶ با کدپستی ۵۳۵۸۱۶۵۱۶۷ روز شنبه مورخه ۱۴۰۴/۰۷/۱۲ رأس ساعت ۵ عصر در محل سالن اجتماعات دبستان عصمت ایلخچی به کدپستی ۵۳۵۸۱۶۵۱۶۸ برگزار می‌شود. از کلیه اعضای محترم شرکت تقاضا دارد در ساعت و روز مقرر در جلسه حضور بهم رسانند.
دستور جلسه:
- استماع گزارش هیأت‌مدیره و بازرس
- طرح و تصویب ترازنامه و صورت‌های مالی سال ۱۴۰۲ و ۱۴۰۳
- طرح و تصویب نحوه تقسیم سود سال‌های مالی ۹۳ الی ۱۴۰۳
- طرح و تصویب بودجه پیشنهادی هیأت‌مدیره برای سال مالی ۱۴۰۴
- انتخابات هیأت‌مدیره و بازرس اصلی و علی‌البدل برای مدت قانونی با توجه به اتمام دوره خدمت هیأت‌مدیره و بازرسان قبلی
- تعیین خط مشی آتی شرکت تعاونی با توجه به مقررات اساسنامه و تصمیم‌گیری درخصوص ادامه فعالیت شرکت
تذکر:
- افرادی که علاقه‌مند به ثبت‌نام داوطلبی در سمت هیأت‌مدیره یا بازرسی می‌باشند می‌توانند حداکثر تا ۱۰ روز از تاریخ نشر آگهی فرم‌های مربوطه را تکمیل و مدارک خود را به شرکت تحویل و رسید دریافت نمایند. هیأت‌مدیره ظرف حداکثر ۵ روز مدارک کاندیداها را جهت بررسی کمیسیون تأیید صلاحیت به اداره کل تعاون، کار و رفاه اجتماعی تحویل نمایند.
هیأت‌مدیره شرکت تعاونی مصرف فرهنگیان بخش ابلخچی
۱۴۰۴/۰۶/۲۳

آگهی مناقصه عمومی (دو مرحله‌ای) (نوبت دوم)
شماره مناقصه: RKS-0431130-KM/S-01
شرح کالای مناقصه خرید: مورفولین
مطابق با مشخصات و شرایط کلی مندرج در اسناد مناقصه خرید
۱- نام و نشانی مناقصه‌گزار: شرکت پالایش نفت کرمانشاه به نشانی کرمانشاه، بلوار شهید دکتر بهشتی، مقابل پارک شاهد، مدیریت بازرگانی تلفن: ۰۸۳-۳۱۴۹۷۵۹۵ و فکس: ۰۸۳-۳۱۴۹۷۵۹۶ کدپستی ۶۷۱۴۷۹۹۷۹۴
۲- نوع، کمیت و کیفیت کالا: شرح کامل مناقصه خرید در آدرس اینترنتی WWW.KORC.IR قید شده است.
۳- نوع و مبلغ تضمین: ضمانت‌نامه معتبر بانکی به مبلغ ۸۰۰،۰۰۰،۰۰۰ ریال یا واریز وجه نقد به‌شماره حساب (شبای) IR۹۵۰۱۸۰۰۰۰۰۰۰۰۰۱۸۲۸۰۵۴۶۵۸ این شرکت نزد بانک تجارت شعبه نفت
۴- محل، زمان و مهلت دریافت اسناد: مدیریت بازرگانی، ۲۰ روز بعد از چاپ آگهی نوبت دوم تاریخ ۱۴۰۴/۰۷/۱۳
۵- زمان گشایش پیشنهاد فنی: تاریخ ۱۴۰۴/۰۷/۱۷ و زمان گشایش پاکت مالی حداکثر تا تاریخ ۱۴۰۴/۰۸/۱۵ می‌باشد.
روابط عمومی و امور بین الملل

آگهی تجدید مناقصه عمومی یک مرحله‌ای (نوبت دوم)
شهرداری بومهن در نظر دارد نسبت به برگزاری تجدید مناقصه عمومی (یک مرحله‌ای) مشروحه جدول ذیل به اشخاص حقوقی از طریق سامانه تدارکات الکترونیکی دولت (ستاد) به آدرس www.setadiran.ir اقدام نماید. لذا متقاضیان شرکت در این تجدید مناقصه می‌بایست حداکثر تا ساعت ۱۳:۰۰ روز یک‌شنبه مورخ ۱۴۰۴/۰۷/۰۶ نسبت به بارگذاری اسناد مدارک و ارائه قیمت پیشنهادی در سامانه تدارک الکترونیکی دولت (ستاد ایران) اقدام نمایند.

ردیف	شرح پروژه	مبلغ اعتبار بدون احتساب مالیات بر ارزش افزوده (ریال)	مبلغ سپرده شرکت در تجدید مناقصه عمومی (ریال)	محل تأمین اعتبارات	مدت انجام کار	گواهی‌نامه صلاحیت پیمانکاری: رشته	گواهی‌نامه صلاحیت پیمانکاری: حداقل پایه	شماره تجدید مناقصه
۱	جدول‌گذاری کلی و لکه‌گیری جنوب بلوار امام خمینی (ره)	۶۳/۸۳۴/۴۳۸/۸۴۷ ریال	۳/۱۹۱/۷۲۱/۹۴۲ ریال	از محل اعتبارات شهرداری از ردیف اعتبارات ۴۰۲۰۱۰۱	۵ ماهه	راه و باند	۵	۲۰۰۴۰۰۵۱۰۸۰۰۰۰۲۷

• زمان دانلود اسناد از سایت www.setadiran.ir از ساعت ۸ صبح روز یک‌شنبه مورخ ۱۴۰۴/۰۶/۲۳ لغایت ساعت ۱۹ روز سه‌شنبه مورخ ۱۴۰۴/۰۶/۲۵ می‌باشد.
• مهلت تحویل اسناد کلیه مراحل تحویل به‌صورت الکترونیکی (بارگذاری در سامانه ستاد) از ساعت ۱۹ روز سه‌شنبه مورخ ۱۴۰۴/۰۶/۲۵ لغایت ساعت ۱۳:۰۰ روز یک‌شنبه مورخ ۱۴۰۴/۰۷/۰۶ می‌باشد.
• مهلت و زمان بازگشایی پاکت‌ها ساعت ۱۴:۳۰ روز دوشنبه مورخ ۱۴۰۴/۰۷/۰۷ می‌باشد.
• نوع سپرده شرکت در تجدید مناقصه عمومی الف) فیش واریزی به‌حساب شهرداری ب) ضمانت‌نامه بانکی
• شرکت کنندگان در تجدید مناقصه عمومی می‌بایست دارای رزومه مرتبط با موضوع فوق باشند.
• هزینه‌های مأخوذه سامانه ستاد ایران به‌عهده برنده تجدید مناقصه عمومی خواهد بود.
• برندگان اول و دوم و سوم تجدید مناقصه هرگاه حاضر به انعقاد قرارداد نشوند سپرده آنان به ترتیب ضبط خواهد شد.
• سایر اطلاعات و جزئیات مربوط به معامله در اسناد تجدید مناقصه مندرج است.
• شهرداری در رد یا قبول هر یک از پیشنهادها مختار است.
• جهت کسب اطلاعات بیشتر به نشانی اینترنتی www.sh-boumehen.ir و یا با شماره تلفن ۰۲۱-۷۶۲۲۳۱۱۰ داخلی ۳۵۴ تماس حاصل نمایید.
عبدالله میرزایی - شهردار

IKK ایران خودرو خراسان
آگهی تمدید مناقصه عمومی با ارزیابی فنی بازرگانی تأمین کنندگان
شماره: ۱۴۰۴/۳۵۹۲-م/۱۷۰
شرکت ایران خودرو خراسان در نظر دارد تعداد ۳ آیتم (۳۹۲۰ بسته) انواع کاغذ سفید و رنگی در سایزهای مختلف را از طریق مناقصه عمومی از تأمین‌کنندگان واجد شرایط خریداری نماید.
سپرده شرکت در مناقصه ۱۸۰،۰۰۰،۰۰۰ ریال می باشد.
متقاضیان می‌توانند جهت دریافت، تکمیل و تحویل اسناد مناقصه تا تاریخ ۱۴۰۴/۰۶/۳۰ به‌شرح ذیل اقدام نمایند:
۱- نحوه دریافت اسناد مناقصه: به‌صورت حضوری از واحد بازرگانی ایران خودرو خراسان در روزهای کاری از ساعت ۸ الی ۱۵ و یا از طریق سایت اینترنتی www.ikkco.ir و یا تماس با شماره‌های تلفن(۰۵۱-۳۳۵۶۳۰۵۰) و (۰۵۱-۳۳۵۶۳۵۰۱-۹ داخلی (۴۰۲۱))
۲-محل دریافت و تحویل اسناد مناقصه: شرکت ایران خودرو خراسان، کیلومتر ۵۵ جاده مشهد-نیشابور دبیرخانه کمیسیون معاملات در روزهای کاری از ساعت ۸ الی ۱۵
لازم به توضیح است تاریخ بازگشایی پاکات الف و ب در روز چهارشنبه مورخ ۱۴۰۴/۰۷/۰۲ ساعت ۰۹:۰۰ صبح می باشد
(شرکت ایران خودروخراسان
در رد یک یا کلیه پیشنهادات واصله مختار است)
(هزینه درج آگهی روزنامه
بر عهده شرکت ایران خودرو خراسان است)
ارتباطات و امور بین الملل

آگهی مزایده ۴/۱۱۷۲ ۰ق
شرکت توسعه آهن و فولاد گل گهر در نظر دارد مزایده " فروش ۲۰۰ هزار تن آهن اسفنجی صادراتی شرکت توسعه آهن و فولاد گل گهر" را به صورت عمومی برگزار نماید.
- متقاضیان می توانند جهت دریافت اسناد مزایده از طریق سایت اینترنتی شرکت به آدرس WWW.GISDCO.COM، بخش مزایده ها و مناقصه ها مراجعه نمایند.
- نشانی محل تحویل مدارک:
۱- دفتر کارخانه به آدرس، کرمان، سیرجان، کیلومتر ۵۰ جاده شیراز، کیلومتر ۵ جاده اختصاصی، شرکت توسعه آهن و فولاد گل گهر، دبیرخانه کمیسیون معاملات - تلفن ۳۱۲۹۴۰۷۴ - ۰۳۴
۲- دفتر تهران به آدرس، میدان آرژانتین، خیابان الوند، خیابان سی و یکم غربی، پلاک ۲۲، کد پستی: ۱۵۱۶۶۴۶۱۱۱ - تلفن: ۰۲۱-۸۸۱۹۷۶۷۰-۴
نمابر: ۰۲۱-۸۸۱۹۹۴۰۳.
- پیشنهاد دهندگان پس از پایان مهلت تحویل مدارک، حق انصراف نداشته و پس از تاریخ مذکور مدارک شرکت کنندگان به هیچ وجه مسترد نخواهد شد.
- پاکت ها بایستی به صورت کامل مهر و موم شده، صحیح و سالم تحویل داده شود.
- شرکت در مزایده و تسلیم پیشنهاد به منزله قبول شرایط مزایده و طرح قرارداد و لیست مشخصات اقلام خواهد بود. شرکت توسعه آهن و فولاد گل گهر در رد یا قبول قیمت پیشنهادی مجاز و مختار خواهد بود و شرکت در مزایده هیچگونه حقی برای هیچ یک از شرکت کنندگان ایجاد نخواهد کرد.
- جهت کسب اطلاعات بیشتر با شماره های ۰۳۴۳۱۲۹۴۰۷۴ و یا شماره تلفن ۰۹۱۳۵۰۱۲۸۸۱ بنام آقای پورواعظی در روزهای شنبه الی چهارشنبه در ساعات اداری تماس حاصل فرمایید.
- بازدید از سایت محل انبار محصولات الزامی بوده و جهت هماهنگی بازدید با آقای پورواعظی با شماره فوق تماس حاصل فرمایید. همچنین پاسخ سوالات فنی شرکت کنندگان که از طریق فرم TCL موجود در اسناد فنی منضم به آدرس ایمیل s.pourvaezi@gisdco.ir ارسال شده، در سایت بارگذاری خواهد شد.
- آخرین مهلت ارسال مدارک: ۱۴۰۴/۰۶/۳۰
شرکت توسعه آهن و فولاد گل گهر
GOLGOHAR IRON & STEEL DEVELOPMENT CO.
دبیرخانه کمیسیون معاملات

ایران — ویژه تهران
فقط با یک تماس مشترک روزنامه ایران شوید
شماره امور مشترکین
۸۸۷۴۸۸۰۰
۰۹۰۲-۴۱۹۸۲۹۶

ابهام زدایی معاون سیاسی وزارت کشور از یک نگرانی نابجا

هدف تفویض اختیارات تقویت نظام اجرایی است نه فدرالیسم

زنـان هم استانـــدار می‌شوند

گفت‌وگو

مرتضی گل‌پور-الهام یوسفی
گروه سیاسی

دانش‌آموخته دکترای روابط بین‌الملل است و سابقه سال‌ها فعالیت در وزارت کشور را دارد. در دولت‌های دوازدهم و سیزدهم استاندار بود و بعد به سمت مشاور وزیر کشور در دولت سیزدهم درآمد. حالا معاون سیاسی وزیر کشور دولت وفاق ملی و سخنگوی وزارت کشور است. علی زینی‌وند بنا به همین سوابق چهره‌ای مرضی‌الطرفین برای احزاب اصولگرا و اصلاح‌طلب است، امری که به او اجازه می‌دهد در جایگاهی که دارد نقش مؤثرتری در پیشبرد وفاق ملی در میان احزاب و جریان‌های سیاسی ایفا کند. گفت‌وگو با زینی‌وند مدتی پس از جنگ اخیر و پس از بازدید وی از روزنامه ایران انجام شد.

عکس: علی حسن‌پور / ایران

معاون اول رئیس جمهور در سخنانی عنوان کردند پس از شهادت شهید اسماعیل هنیه در شب مراسم تحلیف، ارزیابی دولت این بود که از این به بعد فضای کشور باید حالت جنگی تلقی شود. آیا چنین ارزیابی و تلقی‌ای در وزارت کشور هم وجود داشت؟ آیا برخی تصمیم‌ها از جمله توقف اجرای قانون «عفاف و حجاب» ناشی از ارزیابی وجود فضای خاص برای کشور بود؟

بلـه، چنیـن درک و ارزیابی‌ای بـه صورت گسترده نه‌تنها در دولت، بلکه در نهادهای مختلف حاکمیتی از جمله وزارت کشـور نیز وجود داشـت. ما در وزارت کشور کاملاً آگاه بودیم که پس از شـهادت شخصیت برجسته‌ای همچون شهید اسماعیل هنیه و با توجه به شرایط متلاطم منطقه‌ای، امکان ورود کشور به وضعیت ویژه‌ای از تهدیدات و تحولات راهبردی بسیار بالاست. بر همین اسـاس، هم‌راسـتا با دولت ارزیابی ما در وزارت کشور نیز این بود که باید خود را برای شرایطی مشابه وضعیت جنگی آماده کنیم. از همان ابتدای اسـتقرار دولـت جدید، بـا در نظر گرفتـن احتمال بـروز تحولات ژئوپلیتیکی، آمادگی‌های لازم در سـطوح مختلف حاکمیتی، امنیتی، انتظامی و حتی مدیریتی استان‌ها در دستورکار قرار گرفت. ما غافلگیر نشدیم. همان‌طور که از ابتدای فعالیت دولت تا امروز مشاهده کردید در هیچ‌یک از نقاط کشور نشانی از سردرگمی یا دسـتپاچگی در میـان مدیران ارشـد، استانداران و فرماندهان نظامی مشاهده نشـد. هرچند نـوع عملیاتی که دشـمن طراحی کرده بـود، در ذات خود بخشـی از عنصر غافلگیری را داشـت، اما به دلیل تمرینات، تجربه‌هـای قبلی و تحلیل‌های هوشمندانه، مواجهه با این شرایط به‌صورت کاملاً هدفمند و کنترل‌شده صورت گرفت. در وزارت کشـور، نه‌تنهـا از بعـد امنیتی و نظامی، بلکـه از جنبه اجتماعـی نیز این آمادگی وجود داشت. انتخاب استانداران باتجربـه در مدیریـت بحـران، یکـی از مهم‌تریـن اقدامات دولت بود. بسـیاری از این اسـتانداران در گذشته شرایط حاد اجتماعی و امنیتی یا شرایط ناشی از حوادث طبیعی را تجربه کرده و بارها سـناریوهای بحران را به صورت عملی تجربه کرده بودند. بنابراین آمادگی مدیریتی در استان‌ها نیز به صورت سیستماتیک تقویت شد. اما در مورد مسـأله مهمی مثل اجرای قانون عفاف و حجاب، باید گفت سیاست وزارت کشور در این حوزه، ناظر بر تقویت انسجام اجتماعی و پرهیز از دوقطبی‌سازی جامعه بود.

ما بر این باوریم که هر قانونی باید محترم شـمرده شـود و قانـون عفـاف و حجاب نیز از این قاعده مسـتثنی نیسـت. با این حـال، نحوه اجـرا، زمـان اجرا و شـرایط اجرای قوانین نیز باید متناسـب با فضای اجتماعی و تهدیدات پیرامونی سـنجیده شـود. ما نمی‌توانیم یک نـگاه خاص را به عنوان نماینده همه جامعه قلمداد کنیم. دیدگاه‌هـای مختلـف در جامعـه باید به رسمیت شناخته شوند؛ چه اقلیت باشند و چه اکثریت. دولت از همان آغاز، با رویکردی مبتنی بر وفاق ملی وارد میدان شـد. این موضوع را رئیس جمهـوری محترم جناب آقای دکتر پزشـکیان، به‌صورت شفاف در مراسم تحلیف مطرح کردند؛ آنجا که گفتند «من نام دولـت خود را دولـت وفاق ملی می‌گذارم.» این شعار صرفاً یک بیان نمادین نبود، بلکه در عمل نیز خود را نشان داد، از ترکیب کابینه تا انتخاب استانداران، همه و همه بر این اصل اسـتوار بود که کشور به همه نیروها، با هر گرایش سیاسی و فکری نیاز دارد. امروز دیگر زمان خط کشی‌های تند سیاسـی نیست. در شـرایط بحرانی، اولویت ما «باهم‌بودن» و تمرین همزیستی ملی بـود. در همین راسـتا وزارت کشـور تلاش کرد در کنار دیگر نهادهای تأثیرگذار، زمینه‌ای برای انسجام اجتماعی فراهم آورد و از هرگونه شـکاف و گسسـت اجتماعی جلوگیری کنـد. اجـرای قانـون عفاف و حجاب نیز در همیـن چهارچوب تحلیل شـد. یعنی نه به معنای توقف کامل، بلکه به معنای اجرای هوشمندانه، متناسب با شرایط ملی و با کمترین تنش اجتماعی. نکته مهم دیگر این اسـت که این رویکرد وفاق‌گرایانه و غیرقطبی، مورد تأیید و تأکید مقام معظم رهبری نیز قرار گرفت. ایشان در آخرین جلسه‌ای که با استانداران داشتند، به‌صراحت فرمودند شـرایط امروز کشـور ایجاب می‌کند که از هرگونه دوقطبی‌سازی و مجادلـه اجتماعـی پرهیز شـود. ما نیز همین خط مشـی را دنبال کردیم؛ چه در سیاست‌گذاری، چه در اجرا. در نهایت باید گفت آنچه در این ماه‌هـا رخ داد، حاصل هم‌افزایی کم‌نظیر بین بخش‌های مختلف نظام بـود؛ از دیپلماسـی و نظامی‌گری تا سیاست داخلی و حکمرانی اجتماعی.

دولت با نگاهی جامع‌نگر و ملی، سعی کرد شـرایط را مدیریت کند، جامعه را به سوی آرامش سـوق دهد و در عین حال آمادگی کامل برای هرگونه تهدید را حفظ کند؛ این مسیری اسـت که همچنان ادامه خواهد داشت.

آقای مؤمنی آشنایی دیرینه‌ای با رئیس جمهوری دارند، اما پس از مطرح شدن ایشان به عنوان گزینه وزیر کشور، برخی حامیان رئیس جمهوری ابراز نگرانی کردند که سابقه نظامی دکتر مؤمنی ممکن است رویکرد وزارت کشور را به سمت نگاه امنیتی ببرد. اما دیدیم که آقای مؤمنی هم در عمل و هم در گفتار، تأکید کردند که سیاست وزارت کشور اجتماعی‌سازی مسائل امنیتی است، بویژه در موضوعاتی مانند عفاف و حجاب. با این رویکرد، نقش وزیر کشور در مدیریت تحولات اجتماعی را چگونه باید ارزیابی کرد؟

یکـی از ضعف‌های مزمن فضـای عمومی کشور ما، قضاوت‌های شـتاب‌زده و بر پایه ظواهر اولیه است. نمونه روشن این پدیده، واکنش‌ها در قبـال معرفی آقـای مؤمنی به‌عنوان وزیر کشـور بود. پـس از معرفی ایشـان، بلافاصله برخی از نخبگان و حتی بخشـی از بدنه حامی دولت ابـراز نگرانی کردند که حضور یک فرد با پیشینه نظامی در رأس وزارت کشـور می‌تواند رویکرد این وزارتخانه را از نـگاه اجتماعی و تعاملی، به نگاه امنیت‌محـور و انضباطی تغییر دهد. اما واقعیت این بود که بسـیاری از مدیران باسـابقه وزارت کشـور، از جمله خود من، از دوران ریاسـت آقای مؤمنی در شـورای هماهنگی مبارزه با مواد مخـدر در دولت آقای روحانی، با دیدگاه‌های ایشان آشنایی داشـتیم. در همان زمان مشخص بود که نگرش ایشان به مسـائل، نگرشی عمیقاً اجتماعی و کارشناسانه اسـت. متأسفانه بخش‌هایی از جامعه، حتی برخی مدیران که سـابقه همکاری مسـتقیم با ایشـان نداشـتند، دچـار همـان قضاوت‌هـای زودهنگام شدند. رئیس جمهوری محترم نیز در همان روزها به‌درسـتی تأکید کردند که «قضاوت درباره افـراد را باید بـه بعد از عملکرد آنان موکول کـرد.» این توصیه در مورد آقای مؤمنی بسـیار بجا بود. امروز با گذشت چند ماه از فعالیت ایشان در وزارت کشور، به‌روشنی می‌توان گفت که از جمله وزرای کشوری هستند که نه‌تنها با وظایف و ساختارهای وزارتخانه آشنا هستند، بلکه فهم دقیقی از اقتضائات مدیریت سیاسی و اجتماعی در کشور دارند. ایشان از ابتدا با صراحت اعلام کردند که رویکرد وزارت کشور «اجتماعی‌سازی مسـائل امنیتی» است؛ یعنی باید تلاش کرد مسائل و بحران‌ها قبل از آنکه به مسـأله‌ای امنیتی بدل شوند، از مسیر تعامل اجتماعی، اقناع عمومی و تدبیر اجتماعی مدیریت شـوند. مصداق روشن این رویکرد را می‌توان در مواجهه با موضوع قانون عفاف و حجاب مشاهده کرد. به‌جای آنکه با رویکرد قهری به این مسأله پرداخته شـود، تلاش شـد فضا آرام، غیردوقطبی و مبتنی بـر گفت‌وگو باقـی بماند. همین نـگاه در مدیریت حـوادث احتمالی نظیر کوی دانشگاه یا اعتراضات دانشجویی نیز مشهود بود. شرایط پیش‌آمده زمینه بحرانی شدن را داشت، اما با همین نگاه اجتماعی در وزارت کشور و شخص وزیر، این مسأله هم مدیریت شد. یکی از مسأله‌های دیگر دوره مدیریت آقـای مؤمنی، نگاه مبتنی بر شایسته‌سالاری بود. در اولین مذاکراتی که با ایشان پیرامون معرفی استانداران داشتیم، دو موضوع مهم مطرح شد: اول آنکه آیا از اقوام و مذاهب مختلف کشور هم استاندار معرفی خواهد شـد؟ و دوم آنکه آیا امکان انتصاب اسـتاندار زن وجـود دارد یا خیر؟ پاسخ ایشان در هر دو مورد، روشن و پیشرو بود. ایشان تأکید کردند «هر فردی که واجد صلاحیت‌هـای قانونی و مدیریتی باشـد، صرف‌نظر از قومیت یا مذهـب، می‌تواند مسـئولیت بپذیرد. مـا تابع شایسـتگی هستیم، نه خط کشی‌های هویتی.» درباره انتصاب زنان نیز بـا جدیت گفتند که «اگر زنی شرایط لازم برای مسـئولیت را داشته باشـد، هیچ مانعی برای انتصاب او وجود ندارد.» حتی در چند اسـتان نیز تا آستانه معرفی اسـتاندار زن پیش رفتیـم، اما به دلیل نبود سابقه کافی برای تصدی مناصب سیاسی-امنیتی سطح بالا، در عمل رزومه برخی نامزدها با معیارهـای نهایی تطابق نیافت. باوجـود این، مسـیر همچنان باز است و انتظار می‌رود در آینده شاهد حضور استانداران زن نیز باشیم.

موضوع مهم دیگری که در این دوره برجسته شد، تفویض اختیارات به استانداران بود. این تفویض به چه دلیل در دستور قرار گرفت؟ چه نوع اختیاراتی واگذار شد؟ نگرانی‌ها درباره آنچه برخی فدرالیسم می‌خوانند، آیا نزدیکی با آنچه مدنظر رئیس جمهوری است، دارند؟

یکی از چالش‌های نظام اداری و مدیریتی کشـور، تمرکزگرایی شـدید و بروکراسـی پیچیده‌ای اسـت که عملاً دست مدیران اسـتانی را در مدیریـت مسـتقل و کارآمد می‌بندد. در حالی که مقام معظم رهبری در دیدار اخیر خود با استانداران صراحتاً بیان فرمودند که «استاندار باید مدیر همه جانبه امور استان باشد»، اما در عمل، استانداران با کمبود شدید اختیارات مواجه هستند. در ادبیـات حکمرانی می‌گوییم اسـتاندار حاکم محلی اسـت، اما حکمـران محلی نیست. یعنی استاندار مسئولیت دارد، اما ابزار حکمرانی ندارد، یعنی نمی‌تواند مستقلاً تصمیم بگیرد و آن را اجرا کند، زیرا ساختار حقوقی-اداری کشور این اختیار را به او نداده اسـت. این ناهماهنگی بین مسئولیت و اختیار، منجر بـه ناکارآمدی در بسـیاری از حوزه‌ها شده است.

اساسـاً موضـوع تفویـض اختیـارات بـه اسـتانداران در دولت‌هـای گذشـته هم مطرح بود، اما در دولـت جدید با جدیت بیشـتری پیگیری شـد. در وزارت کشـور، کارگروه ویژه‌ای برای بررسـی این موضوع شکل گرفت و بررسی‌ها منجر به شناسایی حدود ۷ حوزه کلیدی شـد که می‌توان در آنها تفویض اختیار را آغاز کرد. این حوزه‌ها شامل «تسهیل سـرمایه‌گذاری، مدیریت تجارت مـرز، اختیـارات اسـتانی در حوزه زمین و محیط زیسـت، صـدور مجوزهای خاص در حوزه تولید و صنعت و همچنین توسعه زیرساخت‌های محلی با اختیارات بومی‌سازی‌شده» است. همه این اقدامات با هـدف ایجاد چابکـی در نظـام اجرایی اسـتان‌ها صورت گرفته و بـه هیچ‌وجه به معنای حرکت به سمت فدرالیسم نیست. هدف، تقویت توان اجرایی در چهارچوب نظـام یکپارچه جمهـوری اسـلامی ایران اسـت. برای مثال، در شـورای معـادن در اسـتان کرمان که سرشـار از معادن غنی است، اگر فردی با استفاده از مجاری قانونی محدوده‌ای از معدن را به نام خود ثبت کند، اما توان سرمایه‌گذاری و بهره‌برداری نداشته باشد، نباید آن محدوده بلااستفاده بماند. استاندار باید این اختیار را داشته باشد که سریعاً تصمیم‌گیری و زمینه تولید و اشتغال را فراهم سازد. اما در شـرایط فعلی، حتی در این اندازه هم اختیارات به‌طور کامل در اختیار مدیران استانی نیست.

تفویض اختیارات به استانداران، خطر تکرار تجربه «پتروشیمی میانکاله» را در پی ندارد؟

یکی از دغدغه‌های جدی تفویض اختیارات بـه اسـتانداران، نگرانـی از تکـرار برخی تجربه‌های تلخ مانند ماجـرای میانکاله یا حتی شائبه حرکت به سـمت فدرالیسم اسـت. ایـن موضـوع نه‌تنهـا در افـکار عمومی مطرح شـده، بلکه حتی شخص رئیس جمهوری به‌عنوان عالی‌ترین مقام اجرایی نسـبت به ایـن نگرانـی واکنش نشـان دادند. رویکرد دولت در این زمینه روشـن اسـت: تفویض اختیار بـه معنای بی‌ضابطه‌کـردن سـاختار تصمیم‌گیری نیسـت، بلکه بایـد فرآینـدی نظام‌مند، شفاف، الکترونیکی و مسئولانه باشد. رئیس جمهـوری در یکـی از جلسـات با صراحت بیان کردند که بـرای جلوگیری از بروز چنین پیامدهایی دو راهکار اصلی در نظر گرفته شده است؛ یکی تفویض به شرط شایستگی و مصالح ملی. اصل اول آن است که نباید به خاطر یک یا دو استثنا، کل مسیر تفویض اختیارات را متوقف کـرد. راه حل صحیح، ساختارسـازی، تعریف سـازوکار شفاف و نظارت‌پذیر و اطمینان از معیارهای انتخاب استاندار است. اگر فردی در جایگاه اسـتاندار منافع ملـی را بـر منافع محلی ترجیح دهد، در شرایط بحرانی تصمیمات او از تصمیمات بخشی نگر وزارتخانه‌ای مؤثرتر و به‌موقع‌تر خواهد بود. دوم ابزارهای نظارتی، شـفافیت و دولت الکترونیک؛ در نظامی که ابزارهـای نظارتی فعال اسـت و دولت الکترونیک مستقر شده، امکان تخلف به حداقل می‌رسد. اتفاقاً در همین مسیر، یکی از اهداف اصلی دولت، حرکت از «امضای طلایی» به «فرآیندهای شـفاف» است. در خصوص مسأله «میانکاله»، رئیس جمهوری تأکید کردند که مشکل در ضعف ضوابط و فقدان شـفافیت بود، نه در اصل تفویض اختیار. پس راه‌حل، انسداد مسیر واگذاری نیست، بلکه ضابطه‌مند کردن آن است.

رئیس جمهوری اعلام کرد ثبات و آرامش در استان‌های سیستان و بلوچستان و کردستان، همچنین دستاوردهای اجتماعی ما در دیگر مناطق، ناشی از تغییر رویکرد در انتخاب استانداران بوده است. دستاورد انتخاب استاندار اهل سنت بلوچ و کرد برای این دو استان چه بود؟

اینکه ما برای استان‌هایی مانند سیستان و بلوچستان یا کردستان، استاندار اهل سنت و بومی از قومیت بلوچ و کرد معرفی کردیم، یـا در اسـتان خوزسـتان از قومیت عرب عزیزمان بهره گرفتیم، نشـانه‌ای روشـن است از اینکه این دولت تغییر کرده است؛ نه قانون. قبلاً هم قوانین ما هیچ ممنوعیتی برای چنین انتصاباتی نداشـتند. بنابراین اگر تا حالا چنین تصمیماتی اتخاذ نشـد، احتمالاً ناشـی از بدسلیقگی‌های گذشته بود نه منع قانونی. اما این دولت با شـعار وفاق ملی روی کار آمد. همان‌طور که برای انتصاب استانداران اسـتان‌های مرکزی، استعلامات لازم را از نهادهای ذی‌ربط گرفت و شرایط لازم را بررسی کرد، برای استان‌های کردستان و سیستان و بلوچستان نیز همان مسیر طی شد. سـوابق امنیتی و مدیریتی مورد نیاز بررسـی شـد و بـا رعایت تمامی مراحل قانونـی، انتصاب صـورت گرفت. اما نکته‌ای که رئیس جمهوری به درسـتی اشاره کردند، این است که این مسیر بدون همراهی و حمایـت رهبر معظـم انقلاب ممکن نبود. ما در کشوری با تنوع مذهبی و قومی زندگی می‌کنیم و طبیعی است که در چنین فضاهایـی، برخـی دیدگاه‌های احتیاطی وجود داشته باشـد. اما با تأکید رهبر معظم انقلاب که بارها فرمودند «همه ایران، ملت ما هستند»، این گره‌ها گشوده شد و راه برای تصمیمات تازه باز شد. سمت اسـتانداری، یکی از مسئولیت‌های سطح یک کشـور اسـت؛ یعنی فردی کـه به این جایگاه می‌رسـد به اخبار سـری و امنیتی دسترسـی دارد و مسـئول حفـظ امنیت استان است. لذا بدیهی است که موافقت و همراهی ارکان عالی نظام، کلید گشایش این مسیر بود. مردم هم اثر این تغییر رویکرد را می‌بینند. وقتی استاندار از همان منطقه و قومیت باشد، دیگر دشمن نمی‌تواند ادعا کند نظام مردم را به رسمیت نمی‌شناسد. این مسـأله، نوعی تمایل اجتماعی ایجاد می‌کند کـه به تحکیـم انسـجام منتهی می‌شـود. یا وقتی اسـتاندار، هم‌مذهب و هم‌قوم مردم آن منطقه باشـد، شناخت دقیقی از بافت محلی و ساختارهای قومی دارد. مـا با اسـتان‌هایی مواجه هسـتیم که سـاختار عشـیره‌ای در آنها بسیار مؤثر است. در چنین مناطقی انتخاب استاندار بومـی و هم‌زبان بـه اطمینان‌بخشـی و کاهـش سـوءتفاهم‌ها کمـک می‌کنـد، بالعکس، غیربومی بودن شاید باعث بروز بی‌اعتمادی شود. به‌وضوح دیدیم که این سیاسـت دولت وفاق ملی جواب داد. در جنگ اخیر دیدیم که همین مردم در کنار نظام ایستادند. این یعنی انتخاب استاندار بومی فقط یک تصمیم سیاسی یا مدیریتی نبود، بلکه سرمایه‌گذاری بر انسجام ملی بود که حالا نتیجه‌اش را می‌بینیم.

در جنگ رژیم صهیونیستی علیه ایران، نوعی همدلی و انسجام ملی باشکوه و به تعبیر رهبر معظم انقلاب، «معجزه‌گون» در کشور شکل گرفت. امروز موضوعی که فعالان و نخبگان تأکید دارند، تقویت انسجام داخلی است. به عنوان معاون سیاسی وزیر و سخنگوی وزارت کشور، نقش و وظیفه دولت را در این زمینه چگونه ارزیابی می‌کنید؟ آیا وزارت کشور برای نقش‌آفرینی احزاب در حکمرانی برنامه دارد؟

انسـجامی کـه در روزهـای جنـگ علیه کشورمان پدید آمد، نه تنها حادثه‌ای گذرا یا واکنشی احساسی نبود، بلکه تبلور یک روح ناخـودآگاه و حتـی خـودآگاه جمعی ایرانیان بـود؛ روحی که بـه محض وقوع تهدید، در سراسر ایران، خود به خود فعال شـد و مردم را بدون نیاز به هیچ فراخوان رسـمی، آماده دفاع از وطن کـرد. ما این انسجام را روحی می‌دانیم که در هر ایرانی، در هر گوشـه از جهـان وجـود دارد؛ مگر گروهی بسـیار اندک که از سـر خباثت یا وابستگی، حتی نسـبت به سرزمین خود نیز وفاداری ندارنـد. بسـیاری از ایرانیان ممکن است دلخوری‌هایی داشته باشند، اما این تفاوت نـگاه یا اعتـراض، هرگز به معنای مجاز بودن آسـیب‌زدن بـه ایران نیست. برای همین، صبح روز حمله، هر ایرانی، بدون آنکه کسی به او چیزی بگوید، آماده ایستادگی برای کشور بود. این نشان می‌دهد این انسجام، برخاسته از دستور یا سازماندهی رسمی نبود، بلکه آگاهی ملی عمیق و غریزی است که در لحظه بحران فعال می‌شـود. در واقع، ایرانی‌ها هویت و وحدت تاریخی خود را بازخوانی کردند. به یاد آوردند که ما ملتی هستیم که برخی از شهروندانمان سن‌شان از خود رژیم جعلی صهیونیستی بیشتر است. دشمنی که به ما حمله کرد، هویت تاریخی تثبیت‌شده‌ای ندارد. این مقایسه به‌خوبی نشان می‌دهد که انسجام ملی ما ریشه در گذشته‌ای دور و تمدنی اصیل و عمیق دارد و باید صادقانه گفت که در این انسجام، دولت یا حاکمیت نقش مسـتقیمی نداشـت. اتفاقـاً گاهی عملکرد ما مسئولان ممکن است موجب دلخوری‌هایی هم شده باشد. اینجاست که باید با فروتنی بپذیریم که این مردم بودند که انسجام را آفریدند. ما به عنوان مسئول، باید مردم را نه به عنوان شهروندانِ تحت مدیریت، بلکه به عنوان فرزندان خودمان ببینیم. همه ۹۰ میلیون ایرانی، دختران و پسران ایران‌اند؛ فرقی ندارد اهل کجا باشند یا چه نگاهی به سیاست داشته باشند.

در یک کشـور متکثر مانند ایران، طبیعی اسـت که گروه‌ها و احزاب سیاسی دارای سـلیقه‌های مختلفی باشـند. این تنوع، تهدید نیسـت؛ ظرفیت اسـت. اما ما که امروز بر صندلی مسـئولیت نشسـته‌ایم، نباید این تفاوت‌هـا را مبنای تصمیم‌گیری یا مرزبنـدی قرار دهیم. به عنـوان معاون سیاسی وزارت کشور، اگر من بین یک حزب اصولگرا مانند مؤتلفه یا جبهـه پایداری و یک حزب اصلاح‌طلب ماننـد اتحاد ملت یا کارگزاران، در عملکرد اداری و حکمرانی تفاوتی قائل شـوم، به این جایگاه خیانت کرده‌ام. این جایگاه باید تجلی بی‌طرفی و عدالت در برخورد با جریان‌های سیاسـی باشـد. البتـه باید اشـاره کرد کـه دولت، زمینه‌سازی این وفاق را پیش از آغاز جنگ آغاز کرده بود. اگر این اقدام پیشینی صورت نگرفته بود، جلسه بزرگ وفاق ملی که در وزارت کشـور برگزار شـد و همه احزاب در آن حضور یافتند، ممکـن نبود. آن احزاب که موقع جنگ دعوت شـدند، به‌درستی می‌توانستند بپرسند: «تا حالا کجا بودید؟» اما از آنجا که پیش‌تر نیز با همین جریان‌ها نشسـت و گفت‌وگو داشـتیم، بـا تماس وزارت کشـور، بدون لحظه‌ای تردید حاضر شدند در جلسـه وفاق ملی شرکت کنند. این جلسـه، صرفاً یک نشست نبود؛ نماد یک اتفاق مهـم تاریخی بـود، نمایندگان احزاب اصولگـرا و اصلاح‌طلـب، همگی زیر یک سـقف نشسـتند. نکته جالب‌تر آنکه محتوای سخنان آنان به طرز عجیبی به یکدیگر نزدیک بود. ۹۰ درصد سـخنان دکتر محمدرضا خاتمـی همان مفاهیمی را داشت که دکتر حداد عادل مطرح کرد. برخی از حاضران سال‌ها منتقد بوده‌اند، اما همان‌ها در آن جلسه گفتند «انتقادات سر جای خود؛ اما در شرایط جنگ، اختلاف‌ها را تعلیق می‌کنیم.» این بلوغ و شعور ملی مردم ایران اسـت. ملـت مـا می‌داند که شاید از مسئولان گلایه‌مند باشد، اما وقتی می‌بیند موشـک‌های جمهوری اسـلامی از آسـمان ایران دفاع می‌کنند، به روشنی تشخیص می‌دهد که امروز مسئولان مدافع سرزمین هستند. بله، ممکن است به منِ نوعی، جفایی شده باشد اما در لحظه‌ای که سرزمینم تهدید می‌شود باید بین وطنم و دشمن مرز بکشم. مردم ما این را به‌خوبی فهمیدند و نشـان دادند کـه انتقاد هرگز بهانه‌ای برای خیانت نیست.

در جنگ تحمیلی اخیر، این ادعا هم مطرح شد که ما از داخل کشور نیز ضرباتی دریافت کردیم چه از طریق نفوذ و یا حتی هدایت برخی ریزپرنده‌ها از داخل. نوع حملات اسرائیل به اهدافی چون زندان اوین یا مراکز سپاه و فراجا، نشان می‌داد که دشمن برنامه جدی برای از بین بردن نظم داخلی و شورش دارد. تحلیل شما از این حملات دشمن چیست؟ و چرا نتوانست به هدفش برسد؟

در رابطه با اینکه برخـی حملات از داخل کشـور هدایت شـده‌اند یـا از پرنده‌های بدون سرنشـین داخلی اسـتفاده شده، طبق گزارش‌های نهادهای امنیتی و بویژه اظهـارات صریـح وزیر محتـرم اطلاعات در مجلس، بایـد با تأکید گفـت که برای این حملات منشأ گسـترده داخلی وجود نداشـت و طراحی حملات کاملاً خارجی بود. بـا وجود ایـن، نباید کتمـان کرد که ما در برخـی حوزه‌هـای تکنولوژیک دچار شکاف فناورانه هستیم و باید برای جبران این فاصلـه فناوری اقدامـات فوری انجام شـود. اما اهداف اصلـی دشـمن فراتر از خسارت نظامی بود. آنان برای تغییر نظام جمهوری اسـلامی آمده بودند. به همین دلیل اولین هدفشـان، پلیس پیشگیری بود تا سـامانه‌های فرماندهی کلانتری‌ها و نیروی انتظامـی مختل شـود. هدف از حمله بـه زندان اویـن هم این بـود که با ایجاد اغتشـاش در زندان، هزاران زندانی به خیابان‌ها بیاینـد و در نقش پیاده‌نظام اغتشـاش مدنظر دشـمن خارجی عمل کنند. اما بر خـلاف تصورشـان، حتی در حالی کـه عمـلاً در لحظاتـی در زندان‌ها باز شـده بود، اما زندانیان وفـاداری خود را به کشورشـان نشـان دادند و هیچ‌گونه سناریویی از جنس سناریوهایی که دشمن خارجی می‌خواست، محقق نشد.

در واقع دشـمن در دو محور اساسی دچار خطای محاسباتی شد؛ یکی اینکه تصور کرد اگر چند مرکز نظامی و امنیتی آسیب ببینند، ساختار کشور فرو می‌پاشـد؛ در حالی که جمهوری اسلامی ساختاری فراتر از اشخاص دارد و بر پایه نهادها و مردم اسـتوار است. دوم اینکه برداشت نادرستی از ملت ایران داشت و ملت ایران نشـان داد هوشیارتر، وفادارتر و وطن‌دوسـت‌تر از آن اسـت که ابزار دست دشـمن قرار گیرد. پس وقتی ما از پیروزی قاطـع در این جنگ صحبت می‌کنیم، منظورمان فقـط مقابله نظامی نیسـت؛ بلکه پیروزی اصلی این است که دشـمن را در رسـیدن به اهدافـش ناکام گذاشتیم. آنان به هیچ‌یک از مقاصد اصلی خود نرسیدند. البته این به معنای بی‌نقص بودن ما نیست. ما نیز باید به‌طور جدی به برخی نقاط ضعف خود بپردازیم، از جمله اینکه در این حمله غافلگیر شـدیم، دچار شـکاف اطلاعاتی و فناورانه هستیم، باید اشـراف اطلاعاتی‌مان بر فضـای داخلی را ارتقا دهیم و باید توانایی شناسایی نفوذ یا کشف زودهنگام تحرکات لجستیکی دشمن را گسـترش دهیم. اما به رغم همه این‌ها، در نهایت پیروزی در میدان جنگ حاصل شد، اما پیروزی بلندمدت نیازمند اصلاح، تقویت و بازسـازی ظرفیت‌هـای راهبردی کشور است.

> درباره انتصاب زنان با جدیت گفتند که «اگر زنی شرایط لازم برای مسئولیت را داشته باشد، هیچ مانعی برای انتصاب او وجود ندارد.» حتی در چند استان نیز تا آستانه معرفی استاندار زن پیش رفتیم، اما به دلیل نبود سابقه کافی برای تصدی مناصب سیاسی-امنیتی سطح بالا، در عمل رزومه برخی نامزدها با معیارهای نهایی تطابق نیافت. باوجود این، مسیر همچنان باز است و انتظار می‌رود در آینده شاهد حضور استانداران زن نیز باشیم

در دوران جنگ، تفویض اختیارات به استانداران چگونه موجب موفقیت در مدیریت استان‌ها شد؟

برش

اینکه رئیس جمهوری در یکی از سخنان خود به نقش کلیدی تفویض اختیارات در دوران دفاع مقدس اخیر اشاره کردند، برآمده از تجربه‌ای تاریخی و کاملاً قابل تأمل است.

فرض کنید استاندار یکی از استان‌های مرزی برای مقابله با بحران یا تأمین ذخایر استراتژیک، نیاز دارد یک کالا را به فوریت از گمرک ترخیص کند. در حالت عادی این فرآیند، باید از استانداری تا وزارتخانه مربوطه در تهران، چندین حلقه هماهنگی طی شود که ممکن است هفته‌ها طول بکشد. اما در شرایط بحرانی جنگ ۸ساله، رئیس جمهوری وقت با درک درست از اقتضائات صحنه، اختیارات ویژه‌ای به استانداران تفویض کرد که نتیجه آن، مدیریت سریع و مقتدرانه استان‌ها بدون انتظار برای مجوز از مرکز بود. همین حالا هم در دولت فعلی، همین منطق در حال پیگیری است، یعنی به‌جای اینکه استان‌ها برای هر تصمیم اقتصادی، محیط زیستی یا سرمایه‌گذاری، ماه‌ها منتظر پاسخ از تهران بماند، استاندار با اختیارات مشخص و محدود می‌تواند تصمیم بگیرد که همین مسأله بسیاری از گره‌های بوروکراتیک را باز می‌کند. حالا می‌رسیم به بحث خطر فدرالیسم که آیا این روند به فدرالیسم منجر می‌شود؟ پاسخ روشن است: خیر. یکی از شبهاتی که درخصوص تفویض اختیارات مطرح شده، نگرانی از حرکت به سمت فدرالیسم است. این در حالی است که در نظام‌های فدرال دنیا نیز مسائل امنیتی، سیاست خارجی و حاکمیتی در سطح ملی باقی می‌ماند. در ایران هیچ‌یک از این اختیارات به استان‌ها واگذار نشده و نخواهد شد.

حوزه‌هایی که در حال واگذاری هستند، موارد اجرایی و تسهیل‌گر در حوزه سرمایه‌گذاری، تجارت مرزی، محیط زیست و توسعه اقتصادی استان‌هاست. اگر بخواهیم دقیق‌تر بگوییم، با توجه به بوروکراسی پیچیده و پرقانون، وجود بیش از ۱۳ هزار عنوان قانونی (در مقابل ۳ هزار قانون در کشورهای توسعه‌یافته) و نیز وجود قوانین متضاد و مبهم که امضای طلایی و فساد را تقویت می‌کند هیچ‌گونه واگذاری اختیاری نمی‌تواند کشور را به سمت فدرالیسم سوق دهد، چون همچنان ساختار حقوقی و نظارتی متمرکز باقی می‌ماند. بلکه این واگذاری‌ها راهی برای خروج از بن‌بست اداری و جلوگیری از فساد است. نکته مهم دیگر که باید اشاره شود، پیوند عاطفی و ملی مردم با سرزمین ایران است.

برخلاف برخی فضاسازی‌ها، مردم ایران مهم‌ترین حافظان تمامیت ارضی کشورند. در جنگ تحمیلی اخیر، استاندار سیستان و بلوچستان اعلام کرد بیش از ۱۲ هزار نفر از مردم برای دفاع از مرزها اعلام آمادگی کرده‌اند. در آذربایجان غربی و شرقی، کردستان، خوزستان و سایر مناطق نیز همین روحیه دیده می‌شود. بنابراین تفویض اختیار به استانداران نه تنها تهدید نیست، بلکه محرکی برای توسعه متوازن، چابکی مدیریتی و افزایش رضایت‌مندی مردمی خواهد بود.

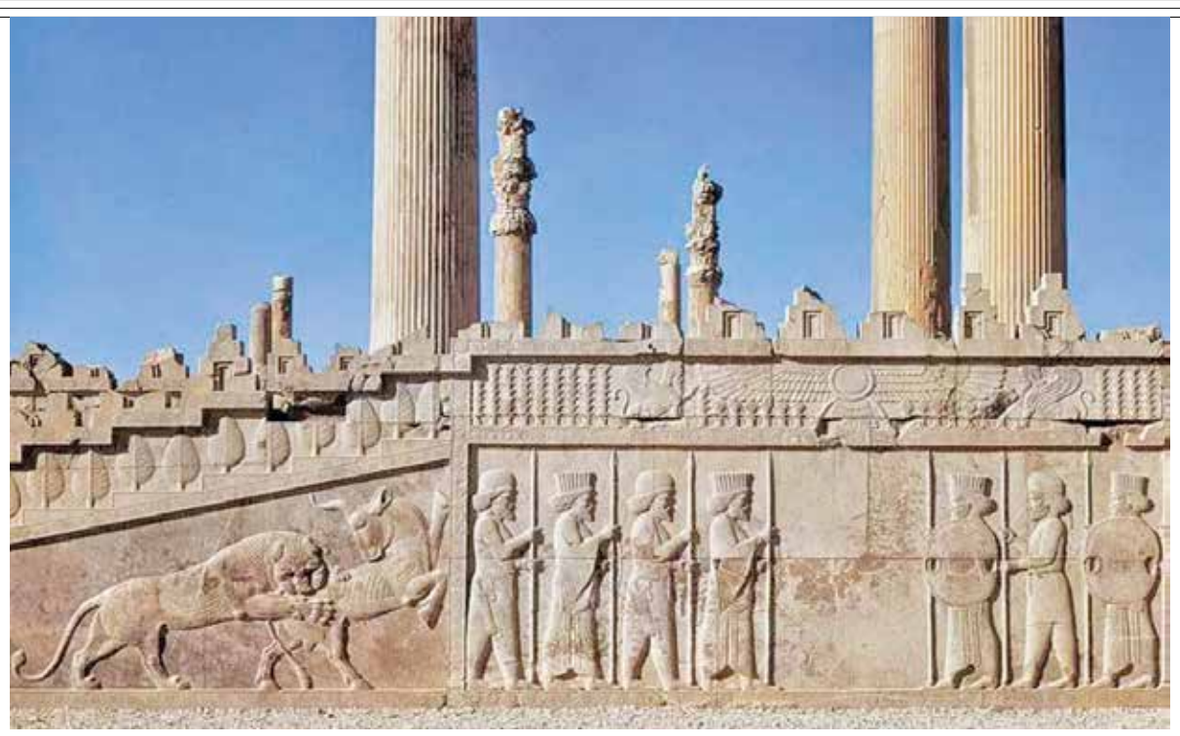

معاون سازمان زمین شناسی راهکارهای فوری مواجهه با فرونشست را مطرح کرد

مدیریت مصرف آب، پایدار سازی زمین

دو سوم دشت های کشور درگیر پدیده فرونشست هستند

گفت و گو

زهرا کشوری
دبیر گروه زیست‌بوم

رئیس جمهوری با انتقاد از برداشت بی‌رویه آب در اصفهان و قزوین، فرونشست «وحشتناک» زمین را تهدیدی جدی برای آثار تاریخی و تمدنی ایران دانست. این پدیده که ناشی از برداشت بی‌رویه آب‌های زیرزمینی، خشکسالی‌های طولانی‌مدت و مدیریت نادرست منابع آبی است، نه‌تنها حیات دشت‌ها بلکه امنیت زیرساخت‌ها، سکونتگاه‌های انسانی و میراث فرهنگی کشور را تهدید می‌کند. مسعود پزشکیان هشدار داد نمادهای هویتی و تاریخی ایران در معرض نابودی‌اند. همین هشدار بهانه‌ای شد تا گفت‌وگویی با رضا شهبازی، معاون زمین‌شناسی سازمان زمین‌شناسی و اکتشافات معدنی کشور درباره ابعاد گسترده بحران فرونشست انجام شود. شهبازی گفت، از سال ۱۴۰۰ سیستان و بلوچستان به دلیل خشک شدن تالاب‌هامون وارد رتبه چهارم دشت‌های فرونشستی کشور شده است؛ روندی که همزمان با شدت گرفتن سدسازی‌های افغانستان بر آب‌های مشترک این منطقه رخ داده است. او همچنین تأکید کرد، استان‌های فارس، اصفهان و آذربایجان نیز با بحران فرونشست مواجه هستند و تنها راه نجات میراث تاریخی، سکونتگاه‌های انسانی و منابع آب، مدیریت مصرف آب و پایدارسازی زمین است.

شما درباره فرونشست زمین در نقاط مختلف کشور هشدار داده و گفته‌اید که استان سیستان و بلوچستان به رتبه چهارم فرونشست‌ها رسیده است. بر اساس چه داده‌های مستندی وضعیت فرونشست زمین در این استان را تعریف کرده‌اید؟

از نظر مساحت می‌گویم. ببینید، رتبه‌بندی فرونشست می‌تواند بر اساس معیارهای مختلفی باشد. اگر بر اساس مساحت صحبت کنیم، چهار استان اصلی که بیشترین مساحت فرونشست را دارند به ترتیب عبارتند از: اصفهان، کرمان، خراسان رضوی و سیستان و بلوچستان. اگر مساحت دشت‌های فرونشستی را بر اساس مساحت استان‌ها در نظر بگیریم، گلستان رتبه اول را دارد؛ باور کردن آن هم خیلی سخت است اما فکر می‌کنم نزدیک به ۳۰ درصد دشت‌های استان گلستان درگیر فرونشست هستند.

اما اگر طبق نرخ فرونشست (مثلاً سانتی‌متر در سال) بررسی کنیم، استان‌هایی مانند تهران، کرمان و اصفهان در صدر قرار می‌گیرند. به عنوان مثال، برخی دشت‌های استان اصفهان با نرخ سالانه بیش از ۲۰ سانتی‌متر فرونشست، مواجه هستند. اگر هم بر مبنای تأثیر بر سکونتگاه‌های انسانی و زیرساخت‌ها بگوییم، استان‌هایی همچون تهران، اصفهان، خراسان رضوی و کرمان به دلیل تراکم جمعیت و زیرساخت‌های حیاتی، بحرانی‌تر هستند و تقریباً در ۲۰ سال گذشته همین شرایط را داشته‌اند.

پس به طور خلاصه استان سیستان و بلوچستان از نظر مساحت فرونشست در رتبه چهارم قرار دارد، اما از نظر شدت تأثیر بر زندگی مردم و محیط زیست، به دلیل خشکی‌هامون و کمبود آب، بسیار بحرانی است.

می‌توانیم بگوییم سدسازی‌های افغانستان در ایجاد فرونشست در سیستان و بلوچستان تأثیر داشته است؟ چون در این سال‌ها سدسازی‌ها تقریباً اجازه ورود آب به ایران را نداده است. قبل از آن هم فقط سیلاب می‌آمد!

طبیعتاً خشک شدن تالاب‌هامون یک چالش بزرگ در سیستان و بلوچستان ایجاد کرد که باعث افزایش گرد و غبار بیشتر و شرایط زیستی سخت‌تر شد. از سویی می‌بینیم که به همان مقدار کم آب‌های زیرزمینی هم فشار بیشتری وارد شد. قطعاً خشک شدن‌هامون شرایط را حادتر کرد و همین شرایط را درباره آذربایجان غربی و شرقی هم داریم.

مثلاً چیزی حدود ۵۰۰۰ کیلومتر مربع از دریاچه ارومیه خشک شده و همین خشک شدن بر منابع آبی هم فشار آورده است. الان وقتی نگاه می‌کنیم، می‌بینیم که ۸۰۰۰ کیلومتر مربع از مساحت دشت‌های حوضه آبخیز دریاچه ارومیه هم تحت تأثیر قرار گرفته؛ یعنی مساحت دشت‌های فرونشستی که در دو استان آذربایجان شرقی و غربی هستند، بیش از مساحت خود دریاچه است.

آیا آماری داریم که چقدر از این فرونشست‌ها بعد از خشک شدن دریاچه ارومیه ایجاد شد؟

سابقه فرونشست طولانی است. این پدیده از دهه‌های ۴۰ و ۵۰ شروع شد و به تدریج گسترش یافت. از زمان توسعه کشاورزی و حفر چاه‌های عمیق در کشور، ما با فرونشست روبه‌رو شدیم اما بسیار کم. آنچه که برای ما پرچالش شد، عمدتاً مربوط به دهه ۸۰ می‌شود که یک دفعه زنگ خطرها به صدا درآمد و سپس در اواخر دهه ۹۰، یعنی از سال ۱۳۹۵ تا ۱۴۰۰ این روند به اوج خودش رسید.

آیا فرونشست‌های استان فارس، به‌عنوان استانی با نرخ بالا، ناشی از خشک شدن دریاچه‌هایی مانند بختگان، پریشان، طشک و دیگر منابع آبی است؟

ما یک چرخه آب در زمین داریم. اگر این چرخه به هم بخورد -که به هم خورده است- در نهایت به خشک شدن تالاب‌ها منجر می‌شود. تالاب‌های خشک و همچنین مراتع رها شده به کانون‌های گرد و غبار تبدیل می‌شوند.

اگر در زیر زمین هم آب بیش از حد برداشت شود، فرونشست رخ می‌دهد. به همین دلیل گرد و غبار و فرونشست همزادند؛ یعنی در عمل همزمان و در کنار هم پدیدار می‌شوند.

عامل انسانی در این میان بسیار مؤثر است؛ چه در بهره‌برداری از منابع آب و چه در برداشت بی‌رویه. برداشت بی‌رویه یعنی بیش از ظرفیت طبیعی سالانه از یک منبع استفاده کردن.

عامل دیگر تغییرات آب‌وهوایی است. اگر از سال‌های ۷۸-۱۳۷۷ حساب کنیم، تقریباً ۲۷ سال خشکسالی را پشت سر گذاشته‌ایم. البته در این دوره سال‌های نرمال یا پرباران هم وجود داشته، اما در مجموع از اواخر دهه هفتاد تا امروز یک دوره پیوسته خشکسالی را تجربه کرده‌ایم.

پس نقش مدیریت منابع آب در این وضعیت چقدر پررنگ است؟

ما مدیریت منابع آب را به درستی انجام نمی‌دهیم. نیاز آبی ما مدام افزایش می‌یابد و در نتیجه فشار بیشتری بر منابع وارد می‌کنیم.

با وجود جدی بودن فرونشست و خالی شدن آبخوان‌ها و همچنین بی‌توجهی به مدیریت آب و اینکه سیاست‌های آبی ما در قبال فرونشست تغییر نکرده است، آیا برنامه یا راهکاری برای کنترل گسترش آن وجود دارد؟

پاسخ به این سؤال خیلی پیچیده است. دولت چهاردهم این موضوع را جدی‌تر پیگیری می‌کند، اما این به معنای بی‌توجهی دولت‌های پیشین نیست. در هر حال، فرونشست همچنان یک چالش جدی است. اصل ماجرا این است که ما باید تلاش کنیم کمتر مصرف کنیم و مصرف آب را بهینه سازیم.

بخش کشاورزی، شرب و صنعت هر کدام باید بسته‌ها و راهکارهای ویژه خود را داشته باشند. در وهله اول باید مصرف را مدیریت و کاهش دهیم. منابع آبی زیرزمینی مستقیماً وابسته به میزان مصرف و فشار برداشت هستند. بنابراین راهکار اصلی چیزی جز مدیریت مصرف و تأمین آب نیست. این بسته‌های راهکاری در هر منطقه باید متناسب با شرایط آن تدوین شوند؛ شمال، جنوب، مرکز، شرق و غرب کشور، همه اقتضائات خاص خود را دارند. واقعیت این است که منابع آبی محدودتر می‌شوند و میزان بارش هم کمتر شده است.

تأسیساتی مثل سدها، نیروگاه‌ها، راه‌ها و... چقدر از سمت فرونشست‌ها تهدید می‌شوند؟

سدها چون در ارتفاعات هستند و فرونشست در دشت اتفاق می‌افتد، کمتر در معرض تهدید هستند. هر چقدر سازه طولی باشد مثل جاده و ریل، بیشتر تحت تأثیر قرار می‌گیرد.

آیا آماری از زیرساخت‌هایی که به طور بحرانی در معرض تهدید هستند، داریم؟

بله. طبق بررسی‌ها، ۶۰۹ واحد مطالعاتی در کشور وجود دارد. از این تعداد، حدود دوسوم دشت‌های کشور (۴۱۰ واحد) درگیر این وضعیت هستند و از میان آنها، حدود ۱۳۰ واحد در شرایط بحرانی قرار دارند.

آیا منظور شما از بحران، هکتارها زمین کشاورزی است که بلعیده می‌شود؟

آنچه شما می‌گویید در واقع ریسک و خطری است که باید ارزیابی کنیم؛ اینکه سازه‌های ما تا چه اندازه تحت‌تأثیر فرونشست قرار دارند. اما وقتی می‌گوییم ۱۳۰ دشت بحرانی داریم، این ارزیابی بر اساس پارامترها و مؤلفه‌های مشخصی انجام شده است؛ اینکه آبخوان‌ها یا سفره‌های آب زیرزمینی چه میزان افت داشته‌اند، کیفیت آنها تا چه حد کاهش یافته، اهمیت آنها چقدر زیاد بوده و نرخ فرونشست در چه سطحی قرار دارد. در واقع همه این عوامل مدل‌سازی می‌شوند تا مشخص شود کجا شرایط بحرانی دارد.

وقتی می‌گویید بحرانی یعنی آبخوان‌ها خالی شده و مرگ سرزمینی اتفاق افتاده است؟

ما به لحاظ شرایط منابع آبی می‌گوییم بحرانی، ممکن است مناطقی که زیرساخت‌ها تهدید می‌شوند هم در این دشت‌های بحرانی وجود داشته باشد یا خیر.

آقای شهبازی، وقتی می‌گوییم بحران دشت‌ها، انگار یک بیابان بدون سکونت انسانی تهدید شده است که لزوماً توجه تصمیم‌گیران را به خود جلب نمی‌کند. می‌خواهم بدانم که این بحران‌ها چقدر جمعیت انسانی ما را تهدید می‌کند؟

می‌توان گفت مناطقی مثل جنوب غرب تهران، شمال شهر اصفهان، شهر کرمان و شمال شهر مشهد شرایط بحرانی دارند، زیرا زیرساخت‌های شهری در این مناطق تحت‌تأثیر قرار گرفته‌اند. اصفهان در رتبه اول قرار دارد، به این دلیل که جمعیت زیادی را تحت تهدید قرار می‌دهد و اولین شهری است که فرونشست وارد آن شده است.

برخی از کارشناسان می‌گویند اصفهان به دلیل فرونشست‌ها در سال‌های آینده قابل سکونت نخواهد بود. شما این را تأیید می‌کنید؟

ببینید، یک اتفاق ناخوشایند در حال وقوع است، ولی به این معنا نیست که یک شهر به طور کامل خراب یا از نظر سازه‌ای غیرقابل سکونت شود. واژه «غیرقابل سکونت شدن» برای شهرهای بزرگ کمی سنگین است.

پس اغراق‌آمیز است؟

بحث اغراق‌آمیز بودن نیست. اگر ساختمانی تخریب شود، دوباره تعمیر می‌شود و دولت وظیفه دارد برای یک شهر ۲ میلیون نفری، از هر جایی مثل دریا یا نصب آب‌شیرین‌کن، آب تأمین کند. اما برای روستاها و مراکز کم‌برخوردار، این گزاره درست است. مثلاً می‌بینیم که در خراسان جنوبی و سیستان و بلوچستان خیلی از روستاها تخلیه و غیرقابل سکونت شده‌اند. می‌خواهم بگویم این گزاره درست است ولی بیان آن برای کل کشور درست نیست و برخی رسانه‌ها برای جلب توجه مخاطب یا مقام‌ها این را بزرگنمایی می‌کنند.

آیا این تیترها به این دلیل نیست که هیچ راهکار اجرایی برای حفظ آبخوان‌ها و کنترل فرونشست دیده نمی‌شود؟

راهکارش این است؛ ما در مرکز کشور جمعیت زیادی را داریم که با خشکسالی و مشکل آب مواجه است. این جمعیت باید در کل کشور پراکنده شود. سواحل جنوبی کشور تقریباً خالی از جمعیت است؛ آنجا اگر آب هم کم باشد، می‌توان از آب‌شیرین‌کن استفاده کرد؛ مثل کاری که کشورهای حاشیه خلیج فارس و خیلی از کشورهای دیگر دنیا انجام می‌دهند.

با توجه به اینکه فرونشست در شهرهایی مانند شیراز و اصفهان تمدن و آثار تاریخی ما را تهدید می‌کند و کارشناسان معتقدند تا زمانی که آبخوان‌ها سیراب نشده و برداشت بی‌رویه آب متوقف نشود، مرمت آثار بی‌فایده است، چه راهکاری برای نجات تاریخ و جلوگیری از این بحران پیشنهاد می‌کنید؟

واقعیت این است که با یک پدیده زمین‌شناختی وسیع در مقیاس منطقه‌ای مواجه هستیم. عرصه‌ای که یک سازه تاریخی بر آن استقرار یافته، تنها بخش کوچکی از این پهنه بزرگ محسوب می‌شود. در چنین شرایطی، تداوم فرونشست می‌تواند به طور قطع به سازه غلبه کرده و خسارات جدی و غیرقابل جبرانی بر آن وارد آورد. در این وضعیت، چاره‌ای جز اتخاذ تدابیر مشخص وجود ندارد؛ هرچند اجرای آنها در عمل دشوار و زمان‌بر است. اولین اقدام ضروری، تعیین اولویت‌ها و تعریف برنامه‌های فوری و اضطراری است. در این میان، مهم‌ترین اقدام آن است که دست‌کم در حریم آثار تاریخی و باستانی و نیز در محدوده سازه‌های حیاتی، برداشت آب به طور کامل ممنوع شود. این اقدامی است عملی و قابل اجرا؛ زیرا هرچند مدیریت کل یک دشت در توان ما نیست، اما می‌توان فشار برداشت آب را در حریم اثر به طور محسوس کاهش داد. چنین رویکردی می‌تواند بخشی از تهدیدات ناشی از فرونشست را مهار کند.

به موازات این اقدام، باید موضوع ترمیم و پایدارسازی سازه در دستور کار قرار گیرد. ترمیم، در حوزه تخصصی مهندسی عمران و مرمت آثار تاریخی قرار دارد و توسط متخصصان مربوطه انجام می‌شود. در مقابل، پایدارسازی به زمین‌شناسی مهندسی و مکانیک خاک وابسته است و مستلزم تقویت بستر زمین به منظور ارتقای مقاومت سازه در برابر آسیب‌های احتمالی است. بنابراین، تنها از رهگذر اجرای همزمان این دو رویکرد -محدودسازی برداشت آب در حریم آثار تاریخی و ترمیم و پایدارسازی سازه‌ها- می‌توان به میزان قابل‌توجهی از شدت تهدیدات ناشی از فرونشست کاست و از میراث ارزشمند فرهنگی و تاریخی حفاظت کرد.

برای رسیدن به این هدف، در حوزه مدیریت منابع آب و مهندسی آب، باید اقدامات متعددی در زمینه‌های مهندسی، ترویج، آزادسازی و مسائل اجتماعی انجام شود. این موضوع یک مجموعه پیچیده است که تنها با نگاه بخشی قابل حل نیست؛ بویژه در مناطقی مانند اطراف تخت جمشید، برداشت آب باید محدود یا ممنوع شود تا منابع آبی از طریق بارش و گذر زمان تغذیه شوند.

راهکار شما ممکن است برای تخت جمشید کارایی داشته باشد، اما با آثاری مانند میدان نقش جهان یا سی‌وسه پل در وسط شهر اصفهان چه باید کرد؟

من بیش از بیست سال تجربه دارم و تأکید می‌کنم چنین موضوعاتی ذاتاً پیچیده‌اند. هیچ‌کس نمی‌تواند راه‌حل ساده‌ای برای آنها ارائه دهد. برای نمونه، وقتی قرار است تنها پنج هکتار از اراضی تاریخی بررسی و حفاظت شود، میزان پیچیدگی کار را می‌توان درک کرد؛ حال تصور کنید گستره وسیع دشت‌هایی را که با بحران فرونشست درگیر هستند؛ مدیریت چنین بحران‌هایی نیازمند یک برنامه ملی است. خوشبختانه در سال‌های اخیر شاهد افزایش آگاهی و توجه دولتمردان به این معضل هستیم و این امر را باید به فال نیک گرفت.

مسئول حل معضل فرونشست‌ها کدام سازمان یا وزارتخانه است؟

مسئولیت اصلی مدیریت معضل فرونشست بر عهده وزارتخانه‌های نیرو و جهاد کشاورزی است.

سازمان زمین‌شناسی و اکتشافات معدنی کشور هم عضو «کارگروه ملی سازگاری با کم‌آبی» است که طبق مصوبه هیأت دولت تشکیل شده است. وظیفه اصلی این سازمان در آن کارگروه، شناسایی دشت‌های بحرانی و مناطق در معرض خطر فرونشست و ارائه نقشه‌های خطر به دستگاه‌های اجرایی است.

به عبارت دیگر سازمان زمین‌شناسی نقش پایش، هشدار و ارائه اطلاعات فنی را بر عهده دارد، اما تصمیم‌گیری، برنامه‌ریزی و اجرای اقدامات سازگاری با کم‌آبی و مدیریت منابع آب بر دوش وزارتخانه‌های نیرو و جهاد کشاورزی است.

فرونشست زمین
زنگ بیداری برای میراث فرهنگی و جمعیت ایران

عوامل اصلی فرونشست:

- برداشت بی‌رویه آب‌های زیرزمینی
- خشکسالی‌های طولانی‌مدت
- مدیریت نادرست منابع آبی

وضعیت استان‌ها بر اساس معیارهای مختلف:

رتبه بر اساس مساحت فرونشست:

۱. اصفهان
۲. کرمان
۳. خراسان رضوی
۴. سیستان و بلوچستان

اعداد بحرانی:

- **۶۰۹** واحد(دشت) مطالعاتی در کشور
- **۴۱۰** واحد درگیر فرونشست (۶۷٪)
- **۱۳۰** واحد در شرایط بحرانی (۲۱٪)

رتبه بر اساس نرخ فرونشست (سانتی‌متر در سال):

اصفهان (۲۰+ سانتیمتر)

مناطق تحت تأثیر پروژه‌های بین‌المللی:

سیستان‌وبلوچستان (تأثیر سدسازی افغانستان)

آذربایجان غربی (خشک شدن دریاچه ارومیه)

راهکارهای فوری:

- مدیریت مصرف آب در کشاورزی
- ممنوعیت برداشت آب در حریم آثار تاریخی
- پایدارسازی سازه‌ها با مهندسی خاک

مسئولان اصلی:

وزارت نیرو (تصمیم‌گیری) — **وزارت جهاد کشاورزی (اجرا)**

سازمان زمین‌شناسی (پایش و هشدار)

وزارت میراث فرهنگی، گردشگری و صنایع دستی (مرمت آثار تاریخی)

میراث در معرض خطر:

تخت جمشید

نقش رستم

سی و سه‌پل

هشدار:

«تخلیه روستاها در سیستان و بلوچستان و خراسان جنوبی آغاز شده است. اصفهان و تهران در مرز بحران!»

رؤیایی که رنگ کابوس گرفت

گل سیاه نوشته کیم یونگ-ها روایتی از مهاجرت و مبارزه برای حفظ کرامت در اوج بردگی است

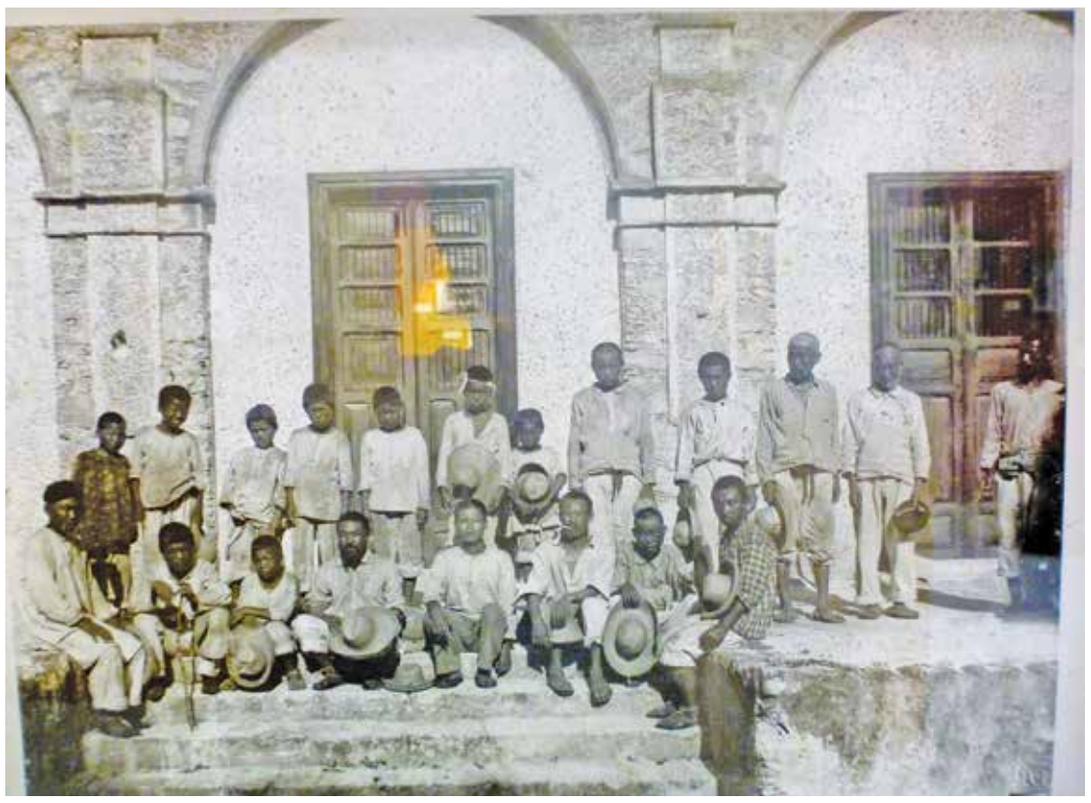

کارگران کره‌ای در یک ملک مسکونی مکزیکی

ادبیات کره

راضیه خوئینی
گروه کتاب

رمان «گل سیاه»، اثر کیم یونگ-ها، نویسنده برجسته کره‌ای، روایتی از مهاجرت، استثمار و نبرد جان‌فرسای انسان برای حفظ کرامت و بقا است. داستانی با الهام از واقعیت که به ژرفای تاریخ فرو می‌رود و سرگذشت ۱۰۳۳ کره‌ای را بازگو می‌کند که در آغاز قرن بیستم، با رویای ساختن آینده‌ای روشن، دل از سرزمین مادری کندند و سر از مزارع خشک و بی‌رحم مکزیک در آوردند. کیم یونگ-ها، با قلمی هنرمندانه، این برگ تلخ اما فراموش‌شده از تاریخ را در قالب اثری ادبی به تصویر کشیده است؛ رمانی که میان امواج پرتلاطم اقیانوس‌ها، مزارع خشک و بی‌رحم مکزیک و معابد رازآلود مایایی، فریاد انسانیت را به گوش جهانیان می‌رساند. این اثر خواننده را به سفری تاریخی و احساسی می‌برد؛ جایی که رؤیاهای انسان‌ها در برابر تلخی واقعیت‌ها می‌شکند و مبارزه با استثمار و بردگی به نمادی از ایستادگی در برابر ظلم و بی‌عدالتی تبدیل می‌شود.

«گل سیاه» با ترجمه محمد جوادی توسط نشر چشمه منتشر شده و اکنون در دسترس علاقه‌مندان قرار دارد؛ اثری که خواننده را در دل داستانی عاشقانه، سیاسی، مذهبی توأم با مبارزه طبقاتی به عمق تاریخ می‌برد. نسخه اصلی این اثر در سال ۲۰۰۴ منتشر و به یکی از آثار برجسته ادبیات کره تبدیل شد و به دلیل پیام جهانی‌اش درباره آزادی و عدالت، توجه منتقدان بین‌المللی را جلب کرده است. کیم با بهره‌گیری از روایت‌های تاریخی، داستانی چندلایه خلق کرده که در آن عشق‌های نافرجام، مبارزه با استثمار و تلاش برای ساختن هویتی نو در دل تاریکی را به تصویر کشیده است.

این ماجرا ما را به سال ۱۹۰۴ می‌برد؛ روزگاری که امپراطوری کره، در آستانه فروپاشی قرار داشت. با شدت گرفتن جنگ روسیه و ژاپن، آسیا به قلمرو قدرت‌های نوظهور تقسیم شد و کره، قربانی این معادلات سیاسی، به ژاپن ضمیمه شد. در میان این آشوب‌ها، در ۴ آوریل ۱۹۰۵، ۱۰۳۳ نفر از مردم کره، با امید ساختن آینده‌ای بهتر، راهی سفری شدند که آنان را به سرزمین ناشناخته مکزیک کشاند. اما رویای آنان به کابوسی هولناک بدل شد؛ سفری طولانی و دشوار که پس از پشت سر گذاشتن بیماری واگیردار مرگبار و عبور از اقیانوس آرام، آنان را نه‌تنها به آزادی و سعادت نرساند، بلکه به مزارع بدنام «هاسیندا» کشاند؛ جایی که خانه‌ای برای اقامت نداشتند و مجبور به بیگاری اجباری شدند. دستمزدی ناچیز، کار بیش از حد، غذای اندک و بی‌کیفیت، ضربه‌های بی‌امان تازیانه و بدهی سنگین چهار ساله، آنان را در تنگنایی بی‌پایان اسیر کرد. در اوج ناامیدی درمی‌یابند که هرگز توانایی مالی برای ترک این سرزمین گرم و غبارآلود را نخواهند داشت. آنان ناگزیر دوشادوش مایاهای برده کار کردند؛ همان مردمانی که شورش‌های‌شان با قتل‌عامی خونین سرکوب شد و نابودی جمعیت‌شان، واردات نیروی کار خارجی را اجتناب‌ناپذیر ساخت. در واقع این مهاجرت، به‌جای ساختن فردایی روشن، زخم‌هایی عمیق بر پیکر انسانیت برجای گذاشت؛ زخم‌هایی که «گل سیاه» با بیانی دردناک و هنرمندانه، به تصویر می‌کشد.

مصایب نوشتن گل سیاه

کیم یونگ-ها درباره دشواری‌های نوشتن رمان «گل سیاه» گفته است: «نوشتن و تحقیق کردن درباره سرنوشت مهاجران کره‌ای اصلاً کار آسانی نبود. منابع مطالعاتی در این زمینه کمیاب و آن دسته از منابعی که پیدا کرده بودم خیلی مبهم بودند. بخشی از دشواری کار به این دلیل بود که پس از عزیمت مهاجران، کره مستعمره ژاپن شد و این افراد به فراموشی سپرده شدند. تنها چند مقاله کوتاه در روزنامه‌ها، درباره زندگی این مهاجران وجود داشت. برای تکمیل تحقیقاتم، در بهار ۲۰۰۳ به ایالت یوکاتان مکزیک سفر کردم، با چند نفر از نوادگان این مهاجران ملاقات کردم و از مرز مکزیک وارد گواتمالا شدم. مدتی در شهر آنتیگوا مستقر شدم و سپس به سئول بازگشتم تا نوشتن رمان را به پایان برسانم.»

او درباره انتخاب نام رمان می‌گوید: «این اثر را «گل سیاه» نامیدم، زیرا سیاهی از ترکیب همه رنگ‌ها به وجود می‌آید. در این رمان نیز مذاهب، نژادها، جنسیت‌ها و موقعیت‌های اجتماعی گوناگون با یکدیگر در هم آمیخته‌اند و خروجی منحصر به فردی خلق کرده‌اند. شخصیت‌های داستان در جست‌وجوی آرمان‌شهری بودند که هرگز وجود نداشت؛ همان‌طور که گل سیاه تنها در رویا شکل می‌گیرد. آنها به مکانی اشتباه رسیدند و به ناچار زندگی خود را همان‌جا سپری کردند.»

کیم یونگ-ها همچنین گفته هنگام نوشتن این رمان، خودش را همچون شمن‌ها تصور کرده؛ گویی آرزوهای مهاجرانی که وطن را ترک کرده و به فراموشی سپرده شده بودند، مانند نامه‌هایی در بطری، به سویش می‌آمدند و او را به نوشتن داستان زندگی‌شان سوق می‌دادند.

> «گل سیاه» روایتی واقعی از سرگذشت گروهی از مردم مهاجر کره است که با قلم کیم یونگ-ها به حماسه‌ای فراگیر بدل شد؛ حماسه‌ای که از دل مزارع خشک شبه‌جزیره یوکاتان برخاست و پژواک آن از شرق تا غرب، در سراسر قاره‌ها و اقیانوس‌ها طنین‌انداز شد

سفر بی‌بازگشت به تاریکی

پیش از رسیدن به مقصد، فقط تعداد کمی از مهاجران اطلاعاتی اندک درباره خانه جدید خود داشتند؛ سرزمینی ناشناخته که هیچ تصوری از آن در ذهن‌شان نبود. از میان آنان، فقط یک نفر قادر به صحبت کردن به زبان اسپانیایی بود، اما همه متقاعد شده بودند که این سفر، آغازی برای آینده‌ای روشن خواهد بود. رویایی که خیلی زود با واقعیتی تلخ و ناخوشایند روبه‌رو شد. کره‌ای‌ها سرانجام به مکزیک رسیدند و دریافتند قرارداد کاری که امضا کرده‌اند، سرنوشت‌شان را به بردگی در زمین‌های خشک و بی‌رحم «هاسیندا» گره زده است. رویای بازگشت به وطن به‌عنوان فردی ثروتمند خیلی زود به کابوسی غیرممکن برای آنان بدل شد. شورش‌های مایایی، خشونت اربابان زمین‌ها و ظلم بی‌پایان، فضای تاریکی را بر این مزارع حاکم کرد و امید را از زندگی کره‌ای‌ها ربود.

داستان بردگی این مهاجران توسط یونگ-ها به حماسه‌ای فراگیر و قدرتمند بدل شد؛ حماسه‌ای که از دل مزارع خشک شبه‌جزیره یوکاتان برخاست و پژواک آن از شرق تا غرب، در سراسر قاره‌ها و اقیانوس‌ها طنین‌انداز شد و شرق و غرب را به هم پیوند داد. در این برهه تاریخی، کره زیر سلطه ژاپن بود و ژاپنی‌ها با حمایت از مهاجرت کره‌ای‌ها به کالیفرنیا و هاوایی، به‌دنبال بهره‌برداری سیاسی و اقتصادی بودند؛ مهاجرت به مکزیک هم بخشی از این برنامه بود؛ سفری که به مردمی ناامید و جویای فرصت، کار در زمین‌های شبه‌جزیره یوکاتان را پیشنهاد می‌داد. در بندر جمولپو، آشفتگی شرق آسیا به‌وضوح قابل رؤیت بود؛ جایی که مردم از هر قشر و طبقه، دسته‌دسته به امید سفری به سوی آینده‌ای بهتر گرد هم آمده بودند. از اشراف‌زادگان و گدایان ژنده‌پوش گرفته تا مردانی با موهای کوتاه، زنانی با دامن‌ها و ژاکت‌های سنتی کره‌ای و کودکانی با چهره‌های کثیف و خاکی، همگی در این هجرت تلخ شریک شدند.

هیجان کسانی که خود را خوش‌شانس می‌دانستند از اینکه جایی در کشتی ایلفورد پیدا کرده‌اند، خیلی زود به فلاکتی رقت‌انگیز تبدیل شد. روایت این سفر از نگاه شخصیت‌های گوناگونی دنبال می‌شود: کیم ای‌جونگ، پسر یتیمی که توسط یک دستفروش خیابانی بزرگ شده است، یی جونگدو از خانواده امپراطوری به همراه همسر، پسر و دختر جوان زیبایش به نام یی یونسو که در سن ازدواج قرار دارد، پدر پاول، کشیشی کره‌ای که کلیسا را ترک می‌کند، چوئه سئونگیل، دزدی بی‌رحم و سنگدل، و گوون یونگ‌جون، مترجم کمپانی استعمارگر قاره‌ای که حمل‌ونقل کارگران را ترتیب می‌دهد.

یی جونگدو، در تلاشی بی‌ثمر برای تثبیت امتیاز و تفاوت طبقاتی‌اش به‌عنوان اشراف‌زاده و یادآوری اینکه «همه انسان‌ها در کار کردن با هم برابر نیستند» با واقعیتی تلخ روبه‌رو می‌شود. او از همان آغاز توسط جان مایرز، نماینده شرکت، طرد می‌شود؛ نشانه‌ای آشکار از سرنوشت تلخی که در انتظار طبقه اشراف است. اشراف‌زادگان اینک ناگزیرند محل اقامت‌شان را با ولگردان، سربازان، شمن‌ها (جن‌گیران) و حتی خواجه‌ها تقسیم کنند و همگی در یک جایگاه قرار بگیرند. این ماجرا در صفحه ۸۱ به زیبایی توصیف شده است؛ جایی که حتی اشراف‌زاده‌ها درمی‌یابند باید با حقیقتی تلخ کنار بیایند: کره‌ای که می‌شناختند، دیگر وجود ندارد. در دنیای جدید، همه آنان باید هویت و زندگی تازه‌ای برای خود بسازند.

در این بخش از داستان، عشق پاک ای‌جونگ، پسر یتیمی فقیر و یونسو، دختر اشراف‌زاده، به اوج خود می‌رسد؛ آنجا که در کف انبار تاریک و آلوده کشتی، پیمان عشق می‌بندند. ای‌جونگ، با نگاهی پرامید، به یونسو می‌گوید: ««من دست‌فروشی دوره‌گرد و یتیمی پست هستم، اما وقتی به مکزیک برسیم اینها دیگر مهم نخواهند بود. پول در می‌آورم و تو را پیدا می‌کنم و ازدواج می‌کنیم. لطفاً منتظرم بمان.» اما یونسو، با لبخندی کم‌رنگ، به سرنوشتی می‌اندیشد که به تازگی با آن روبه‌رو شده بود. او با کلامی که از عمق روح اشرافی‌اش برمی‌خاست، چنین پاسخ می‌دهد: «تو ممکن است کشته شوی. درست است که ما اینجا لباس کثیف داریم و غذا خوردن و زندگی‌مان مانند حیوان است، اما اشراف‌زاده‌ایم و پدرم از نزدیکان سرورمان است. او مثل آن نجیب‌زاده‌های ورشکسته نیست که حتی پول برای خرید کلاه هم ندارند. اگر یی‌ها آونگ دسیسه نمی‌کرد، پدرم حالا بر تخت نشسته بود. چنین آدمی به هر کسی اجازه نمی‌دهد با من عروسی کند، تو که جای خود داری.» ای‌جونگ، در برابر این نگاه اشرافی و فاصله طبقاتی، با شور و باور قلبی خود، پاسخی به یونسو می‌دهد که پرده از واقعیتی تلخ برمی‌دارد: «واقعاً فکر می‌کنی اینجا هم مثل کره فقیر و غنی، پیر و جوان، و زن و مرد این‌قدر با هم تفاوت دارند؟ به این کشتی که سوارش شده‌ایم نگاه کن. اشراف‌زاده‌ها مثل مردم عادی برای گرفتن غذا صف می‌کشند. از نظر غربی‌هایی که بالای سر ما هستند، همه کره‌ای هستیم و با هم فرقی نداریم. آنها فقط تعدادمان را می‌شمارند و به اصل و نسب‌مان اهمیتی نمی‌دهند.» اما یونسو با خودش فکر می‌کرد: «حتماً زندگی در آنجا با کره خیلی فرق دارد. به مدرسه و کلیسا می‌روم و با دست خود پول در می‌آورم. به زنی تبدیل می‌شوم که به هیچ‌کس وابسته نیست. آن زمان پدر و مادرم دیگر کنترلی روی من نخواهند داشت.»

می‌بینیم که نویسنده با مهارت و همدلی، فضای کشتی را به تصویر می‌کشد: محرومیت‌ها، دسیسه‌ها، درونی‌ترین اندیشه‌های شخصیت‌ها و بویژه داستان عاشقانه ای‌جونگ. او به دل آشپزخانه راه می‌یابد و دل یک آشپز ژاپنی را می‌برد. در این میان، یونسو، دختر جوان و پرشور، درمی‌یابد که اوضاع به سرعت در حال دگرگونی است و دنیای قدیم‌شان برای همیشه پایان یافته است. ای‌جونگ نیز دلباخته این دختر اشراف‌زاده می‌شود، اما با تقسیم کارگران میان اربابان مختلف در زمین‌های مکزیک، از او جدا می‌افتد و سوگند می‌خورد که روزی دوباره عشقش را پیدا کند. پس از سال‌ها کار طاقت‌فرسا در مزارع سوزان، سرنوشت کره‌ای‌ها با شعله‌های انقلاب مکزیک گره می‌خورد. برخی از آنان به همراه ای‌جونگ به گواتمالا می‌گریزند؛ جایی که در میان ویرانه‌های مایاها، «کره جدید» را می‌یابند.

ثبت تاریخ گمشده

کیم یونگ-ها با نثری گیرا و مملو از احساس، داستانی حماسی از مهاجرت و استثمار روایت می‌کند. او زندگی این مهاجران را از لحظه سوار شدن بر کشتی ایلفورد تا رسیدن به سرزمین جدید و رویارویی با واقعیت تلخ قراردادهای ناعادلانه‌شان به تصویر می‌کشد. ورود کره‌ای‌ها به مکزیک، سرآغاز فصلی تازه از رنج و مبارزه است. نویسنده با بهره‌گیری از شخصیت‌هایی از قشرهای گوناگون کره، داستانی آکنده از امید، عشق، ناامیدی و مقاومت روایت می‌کند؛ از کیم ای‌جونگ، یتیمی که در دل سختی‌ها عاشق می‌شود، تا یی جونگدو، اشراف‌زاده‌ای که در مسیر مهاجرت از عرش به فرش می‌رسد، و یی یونسو، دختر جوانی که پویایی و تغییر را درمی‌یابد. هر یک از شخصیت‌ها راوی بخشی از تاریخ‌اند؛ لحظه‌هایی که در هیچ کتابی ثبت نشده‌اند.

یونگ-ها تاریخ و ساختار اجتماعی مکزیک را با سرگذشت کره‌ای‌های مهاجر در هم می‌بافد و روایتی از استثمار و مقابله با ظلم را به نمایش می‌گذارد؛ در عین حال شخصیت باوقار و تاب‌آوری کره‌ای‌ها در سخت‌ترین شرایط را نشان می‌دهد. او نگاه ویژه‌ای به سرنوشت زنان دارد که شانه‌به‌شانه مردان در مزارع کار می‌کنند و بار تمام کارهای خانه را به دوش می‌کشند. نویسنده همچنین به نقش مذهب در مکزیک می‌پردازد: بانوی گوادالوپ، کاتولیسیسم، تغییرات اجباری ویرانگر و شورشی که زندگی مردم را زیر و رو می‌کند. نثر پرحرارت این نویسنده، داستان را زنده می‌سازد؛ گذشته پنهان شخصیت‌ها، همچون پوست کندن پیاز، لایه به لایه آشکار می‌شود؛ سرگذشت‌هایی که در هم تنیده‌اند و سرانجام شر مجازات می‌بیند، هرچند نیکان هم از رنج بی‌نصیب نمی‌مانند. در میان حقایق تاریخی، عناصر شاعرانه و عرفانی در داستان می‌درخشند و لایه‌ای از شگفتی به قوس روایی می‌بخشند. گستره استعداد نویسندگی کیم یونگ-ها در هر صفحه از رمان هویداست؛ گل سیاه در بستری از حوادث خطیر تاریخی و از خلال لحظه‌های کشف و شهود شخصی بر گوشه‌های تاریک مسائل مناقشه برانگیزی چون جنسیت، طبقه اجتماعی، مذهب و جدال‌های نژادی نور می‌تاباند و از عواقب و نتایج تصادم و آمیزش فرهنگ‌های متضاد می‌گوید. به قول منتقد مجله لیست، «گل سیاه خواننده را با همه وجود درگیر و با تمام قوا آگاه می‌کند» و چنان که فرانتس کافکا؛ نویسنده مشهور آلمانی درباره رمان خوب می‌گوید؛ «مثل تیری به دریای یخ زده درون‌مان ترک می‌اندازد.»

یکی از منتقدان «گل سیاه» معتقد است: «این رمان حرف‌های دوست داشتنی زیادی دارد؛ اما بهترین اثر کیم نیست و مطمئناً می‌توان دلیلش را فهمید. نوشته مانند متون تاریخی کمی بی‌روح و خشک است. برخی نوشتارش آنقدر آموزنده‌اند که شبیه متنی تاریخی می‌شود. همچنین، ای‌جونگ شخصیت اصلی رمان گاهی در طول داستان زیاد غیبت دارد که ماجرا را پیچیده می‌کند.»

از جذابیت‌های این رمان، پایانی جذاب است که گذر بی‌رحمانه زمان را در دل مخاطب باقی می‌گذارد. کره‌ای‌ها در بحبوحه انقلاب مکزیک، گرفتار شرایطی سخت می‌شوند و گروهی کوچک از جنگجویان به رهبری «ای‌جونگ»، در دل جنگل‌های گواتمالا و میان معابد اسرارآمیز تمدن مایا، ملتی کوچک و مستقل به نام «کره جدید» بنا می‌کنند؛ نمادی از امید و مقاومت در برابر تاریکی و ناامیدی. روایت با شکوفایی عشق‌های جوانان، سپس جدایی آنان ادامه می‌یابد. زندگی در گذر است و داستان با نگاهی امروزی به پایان می‌رسد: «امروزه صنعت اصلی در شبه جزیره یوکاتان، گردشگری است. هر ساله میلیون‌ها نفر برای بازدید از ویرانه‌های مایایی به این شبه جزیره سفر می‌کنند. مزارع هنی‌کن تقریباً به طور کامل از بین رفته‌اند و جای خود را به زمین‌های بایر داده‌اند. تعداد کمی هم به موزه‌هایی برای گردشگران تبدیل شده‌اند.» یونگ-ها با این پایان بر گذر زمان و فراموشی تاریخ تأکید می‌کند: «در ۱۹۹۱، دولت‌های گواتمالا و اسپانیا تصمیم گرفتند معابد اول و چهارم را که کاملاً با خاک و درختان پوشیده شده بودند، به شکل اولیه‌شان بازسازی کنند. تیم‌های پژوهشی چند اسکلت در قله معابد و اطراف آنها پیدا کردند و آنها را به موزه‌ها فرستادند. اما نشانه‌ای از گروه اجیرشده‌هایی که از آنجا گذشته بودند یا کشور کوچک و بی‌اهمیتی که برپا کرده بودند پیدا نشد.»

کیم یونگ-ها؛ میان جسارت و لغزش

کیم یونگ-ها بی‌تردید یکی از چهره‌های شاخص ادبیات معاصر کره است؛ نویسنده‌ای که با نگاهی پست‌مدرن و دغدغه‌های اجتماعی، توانسته توجه محافل ادبی را جلب کند. آثار او بویژه «گل سیاه»، تلاشی جسورانه برای بازآفرینی تاریخ مهاجرت و رنج گروهی از مردم کشورش در بحبوحه انقلاب مکزیک است. نقطه قوت یونگ-ها در جسارت اوست که سراغ موضوعی دشوار، پرشاخ‌وبرگ و کمتر روایت‌شده رفته و جاه‌طلبی و تلاشش برای پیوند دادن تاریخ، عشق، سیاست و فرهنگ به یک روایت واحد، درخور تحسین است.

با این حال، سبک نوین کیم یونگ-ها نتوانسته نظر همه تحلیلگران ادبی را جلب کند و نسخه آمریکایی آن را با نقدهایی مواجه کرده که برخی آن را به مترجم، چارلز لاشور، نسبت داده‌اند؛ از جمله خسته‌کننده بودن و یکنواختی اثر. یکی از سایت‌های تحلیلی ادبی نیز با نقدی تند نوشته: «این اثر بیشتر به کتابچه‌ای تاریخی شباهت دارد تا یک داستان ادبی منسجم؛ چرا که حجم بالای اطلاعات تاریخی و داستان‌های فرعی، مخاطب را از لمس روایت عاشقانه و عاطفی داستان بازمی‌دارد.»

این ضعف‌ها در بخش‌هایی از متن آشکار می‌شوند که خواننده خود را در دام جزئیات تاریخی گرفتار می‌بیند؛ اطلاعاتی که ریتم خواندن داستان را کند می‌کنند. منتقدان بر این باورند که یونگ-ها بار روایت را بر دوش داده‌های تاریخی گذاشته و از دیالوگ‌های زنده غافل مانده است، تا جایی که بخش‌هایی از متن حالتی بی‌روح و گزارشی پیدا کرده؛ اما اکثر کارشناسان این نکات را به سبک نوین او در داستان‌نویسی نسبت داده‌اند و معتقدند نباید جسارت یونگ-ها در انتخاب چنین سوژه‌ای را نادیده گرفت. او با دغدغه‌ای ستودنی تلاش کرده بخشی از تاریخ فراموش‌شده مردمش را ثبت کند. هرچند کاستی‌هایی در پرداخت هنری و انسجام روایی دیده می‌شود، این تلاش همچنان ارزشمند و نشانه بلندپروازی و نگاه اجتماعی اوست.

همین ویژگی‌ها باعث شده که یونگ‌ها را نویسنده‌ای در میانه جسارت و لغزش بدانیم: جسارت در انتخاب سوژه و نگاه اجتماعی گسترده‌اش، و لغزش در تکنیک روایی. هرچند که برخی کارشناسان ادبی همین تضادها را نقطه قوت و نوآوری او در رمان‌نویسی می‌خوانند؛ آنچه از او نویسنده‌ای زنده و جست‌وجوگر می‌سازد که هنوز در حال آزمودن زبان روایی خویش است تا فراتر از مرزهای سرگرم‌کننده ادبیات داستانی گام بردارد.

کارنامه ادبی کیم یونگ-ها

کیم یونگ-ها، نویسنده برجسته کره‌جنوبی، در سال ۱۹۶۸ در شهر هاچان متولد شد. او نویسندگی را با اولین رمان خود با نام «من حق دارم خودم را نابود کنم» در سال ۱۹۹۵ آغاز و نامش را در ادبیات معاصر کره جاودانه کرد.

رمانی که سال ۱۹۹۵ جایزه معتبر موناک-دونگ‌نه را برای او به ارمغان آورد و به‌عنوان نویسنده‌ای نوگرا و پیشرو شهرت یافت. او تاکنون هفت رمان و پنج مجموعه داستان کوتاه منتشر کرده و موفق به دریافت تمامی جوایز مهم ادبیات کره شده است؛ آثاری که به سرعت مرزها را درنوردیدند و به بیش از دوازده زبان، از جمله فارسی، انگلیسی، فرانسوی و آلمانی ترجمه شدند. رویدادی که نشان‌دهنده جذابیت قلم او برای مردم جهان و توانایی‌اش در برقراری ارتباط با مخاطبان بین‌المللی است.

در پیش‌گفتار مترجم این کتاب می‌خوانیم: «رمان‌ها و داستان‌های کیم بر بیان شیوه نوینی از توانایی درک هیجان‌ها و ترس‌های زندگی تمرکز می‌کند، پدیده‌ای که کره‌ای‌ها در مواجهه با فرهنگ مدرن و روند جهانی شدن تجربه کرده‌اند. کیم در جست‌وجوی یافتن سبک ادبی مناسب، همانند رمان نویس‌های پرآوازه پست‌مدرن، مرزهای هیجان‌انگیز و آزاردهنده ژانرهای روایتی عامه‌پسند و فاخر را به هم ریخت و فراتر رفت. رمان تاریخی «گل سیاه» داستان اولین نسل از آوارگان کره‌ای را بازگو می‌کند که ناگزیر در مزرعه‌های مکزیک بیگاری می‌کردند. بعدها آنها در شورش معروفی که پانچو ویلا آن را رهبری می‌کرد شرکت کردند.

کیم برای نوشتن این رمان از اندیشه‌های کمال‌گرایانه کلاسیک، قوم شناسی دین و همچنین پیشینه تبعید و مهاجرت کره‌ای‌ها الهام گرفت. نمونه دیگری از سبک ترکیبی و افسانه‌ای کیم در رمان چهارمش، «امپراطوری نور» دیده می‌شود؛ رمانی که در آن موضوع هویت انسانی را در جامعه دموکراتیک و کمونیستی کره مطرح می‌کند و این کار را با به تصویر کشیدن زندگی جاسوسی از کره شمالی و خانواده‌اش که در سئول سکونت دارند و به شیوه داستان‌های جنایی بازگو می‌کند که با داستان کوتاهی از خانواده و تصویری واقع‌گرایانه از زندگی روز مره ترکیب شده است.»

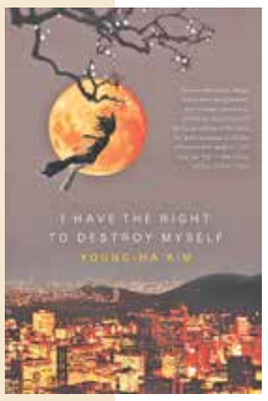

یونگ-ها در آثار خود با نگاهی ژرف به اضطراب‌های انسان مدرن و تغییرات اجتماعی در کره‌ای که در مسیر جهانی شدن قرار گرفته، می‌پردازد. سبک نویسندگی او آمیزه‌ای از ژانرهای گوناگون است؛ از روایت‌های کلاسیک و داستان‌های جنایی تا قصه‌های تاریخی و قوم‌نگاری. از جمله آثار برجسته او می‌توان به رمان «امپراطوری نور- Empire of Light» اشاره کرد که به بررسی هویت انسانی و زندگی یک جاسوس کره شمالی در سئول می‌پردازد. دیگر آثار مطرح او شامل «فتوشاپ قتل- Photo Shop Murder»، «صدایت را می‌شنوم- I Hear Your Voice» و «دفتر خاطرات یک قاتل- Diary of a Murderer» هستند.

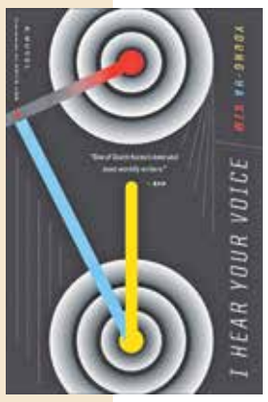

از میان این آثار، «خاطرات یک آدمکش» با ترجمه خاطره کردکریمی (نشر چشمه) در دسترس مخاطبان فارسی‌زبان قرار دارد و دو ترجمه دیگر نیز از این کتاب وجود دارد.

۲۰۰۴، سال درخشش بی‌نظیری برای یونگ-ها بود؛ سالی که توانست سه جایزه معتبر ادبی کره را به دست آورد و به‌عنوان یکی از نویسندگان برجسته عصر خود شناخته شود. کیم با اولین ترجمه فرانسوی اثرش «من حق دارم خودم را نابود کنم- I Have the Right to Destroy Myself» در سال ۱۹۹۸، به شهرتی فراتر از مرزهای کره دست یافت و نقدهای مثبت روزنامه‌های برجسته‌ای مانند لوموند و لیبراسیون را به خود جلب کرد.

نسخه فرانسوی «امپراطوری نور» نیز در سال ۲۰۰۹ منتشر شد و بار دیگر توجه محافل ادبی اروپا را به آثار او معطوف کرد.

محبوبیت او به دنیای سینما نیز راه یافته است؛ کارگردانان کره‌ای آثار او را به‌عنوان گنجینه‌ای از شخصیت‌ها و داستان‌هایی مناسب برای اقتباس سینمایی می‌دانند. تاکنون دو فیلم بر اساس داستان‌های او ساخته شده و اقتباس سینمایی «امپراطوری نور» در حال تولید است. علاوه بر این، آخرین رمان او «مسابقه تلویزیونی- Quiz Show» در سال ۲۰۰۹ به یک نمایش موزیکال تبدیل شده است. کیم یونگ-ها پیش از این به‌عنوان استاد در دانشگاه ملی هنر کره و مجری یک برنامه رادیویی با محوریت کتاب فعالیت می‌کرد.

اما در پاییز ۲۰۰۸ تصمیم گرفت از تمام فعالیت‌های جانبی کناره‌گیری و کل زندگی‌اش را وقف نوشتن کند؛ تصمیمی که نشانه تعهد او به ادبیات کره است.

گل سیاه

نویسنده: کیم یوگ-ها
مترجم: محمد جوادی
ناشر: چشمه
تعداد صفحات: ۳۲۷ صفحه
قیمت: ۳۹۰ هزار تومان

چرا ۴۰ ساله‌های امروز جوان‌تر از نسل های پیشین به نظر می‌رسند؟

تغییر مرزهای پیری در جامعه مدرن

گزارش

مرجان قندی
گروه گزارش

مفهوم میانسالی در دهه‌های اخیر تغییر کرده است؛ یعنی افراد ۴۵ تا ۷۰ ساله نه اینکه فقط از نظر جسمی سالم‌تر هستند، بلکه از نظر ذهنی نیز خود را جوان‌تر از سن تقویمی‌شان تصور می‌کنند. این «سن ذهنی» باعث شده رفتارها، انتخاب‌ها و حتی سبک پوشش این گروه سنی به نسل‌های جوان‌تر نزدیک‌تر شود. این تغییر، حاصل تعامل میان پیشرفت‌های پزشکی، آگاهی‌های روان‌شناختی و تحول در الگوهای فرهنگی است. در خیابان‌های شهر، چهره‌هایی را می‌بینیم که با انرژی هستند و با لباس‌های مدرن و پوست‌های بی‌چین‌وچروک، انگار در سال‌های جوانی هستند تا میانسالی. نسل ۴۰ ساله امروز با نگاهی نو به بدن، زیبایی و... مرزهای سنتی پیری را جابه‌جا کرده‌اند اما پشت این ظاهر جوان، فشارهای پنهانی نهفته است؛ از اضطراب حفظ جوانی تا نابرابری‌های جنسیتی در مسیر جوان ماندن.

برای بعضی‌ها، چهل‌سالگی یعنی آغاز افول؛ اما برای طلیعه، مادر ۴۵ ساله که لبخند از صورتش محو نمی‌شود، این سن نقطه اوج شکوفایی است. او با شور و هیجان می‌گوید: «من ۴۵ سالم است، اما واقعاً احساس نمی‌کنم ۴۵ ساله هستم! نه مثل آدم‌های ۴۵ ساله فکر می‌کنم، نه آن تصوری را دارم که اغلب از چهل‌سالگی دارند؛ قبلاً می‌گفتند؛ کسی که ۴۰ ساله شده سن‌اش بالا رفته و وارد دوره سرازیری زندگی‌اش شده. من هنوز مثل وقتی که ۳۰ سالم بود فکر می‌کنم، گاهی حتی مثل ۲۰ سالگی‌ام!»

طلیعه باور دارد که سن فقط یک عدد است و آنچه اهمیت دارد، لذت بردن از لحظه‌لحظه زندگی است، اومی‌گوید: «وقتی سنت بالا می‌رود، مهم‌ترین چیز این است که باید درگیر زندگی باشی. باید همچنان از مغزت استفاده کنی، با آدم‌ها تعامل داشته باشی و فعال بمانی. خیلی‌ها فکر می‌کنند در زندگی مشکلی ندارم و در رفاه و آرامشم که اینطور درباره زندگی صحبت می‌کنم؛ اما نه، من هم مثل همه برای خودم مشکلاتی دارم. اما هر روز به خودم یادآوری می‌کنم که خوش‌شانسم که هر صبح که بیدار می‌شوم می‌دانم کی هستم، کجا هستم و برای خودم هدف دارم.»

او از اهمیت ارتباط با نسل‌های جوان‌تر می‌گوید: «باید درگیر دنیا بمانی و آگاه باشی. باید بتوانی با جوان‌ترها حرف بزنی و در این فکرها گیر نکنی که «من پیر شدم» و این کار به سن و سال من نمی‌خورد، من به همه می‌گویم بلند شو و کاری که دوست‌داری را انجام بده. از خودت، از نظر ذهنی، جسمی و احساسی مراقبت کن و بخشی از این دنیا باش!»

نقش «سن ذهنی» در احساس جوانی

دکتر بهناز ارتضایی، روان‌شناس درباره نقش «سن ذهنی» و احساس جوانی افراد می‌گوید: «سن ذهنی یعنی فرد خودش را چند ساله احساس می‌کند، نه عددی که در شناسنامه‌اش ثبت شده است. تحقیقات روان‌شناسی نشان می‌دهد کسانی که خود را جوان‌تر از سن تقویمی‌شان تصور می‌کنند، انرژی، انگیزه و شادی بیشتری دارند و سبک زندگی فعال‌تری را دنبال می‌کنند. برای مثال، فردی ۴۰ ساله که خودش را ۳۰ ساله می‌بیند، ممکن است صبح‌ها با دوچرخه به محل کار برود، در باشگاه ورزش سنگین کند، در کلاس‌های هنری یا موسیقی شرکت کند و حتی سفرهای کوتاه و ماجراجویانه داشته باشد. این افراد معمولاً در جمع‌ها شوخ‌طبع‌اند، با دوستان‌شان بیشتر معاشرت می‌کنند و با انگیزه به دنبال یادگیری مهارت‌های جدید یا حتی تغییر مسیر شغلی می‌روند.»

این روان‌شناس درباره تفاوت نگرش نسل‌های جدید نسبت به سن و پیری می‌گوید: «نسل‌های جدید نگرشی متفاوت نسبت به مفهوم سن دارند که باعث می‌شود جوان‌تر به نظر برسند و حس جوانی را حفظ کنند. این تفاوت‌ها چند جنبه مهم دارد. اول، بالا رفتن سن نوجوانی است؛ سازمان بهداشت جهانی سن نوجوانی را از ۱۹ سال به ۲۴ سال افزایش داده است. این یعنی جوانان امروز زمان بیشتری برای رشد، یادگیری، شکل‌گیری هویت و آماده شدن برای مسئولیت‌های اجتماعی دارند و دیرتر وارد مرحله‌ای می‌شوند که طبق سنت به آن «میانسالی» گفته می‌شد. دومین تفاوت، تغییر نگرش به سن است. نسل جدید سن را صرفاً یک عدد نمی‌بینند. آنها باور دارند که کیفیت زندگی، انرژی و فعالیت‌ها مهم‌تر از عدد روی کارت شناسایی است. این دیدگاه باعث شده ۴۰ یا ۵۰ سالگی نه پایان یک دوره، بلکه شروع فصلی تازه در زندگی تلقی شود.»

> سن ذهنی یعنی فرد خودش را چند ساله احساس می‌کند، نه عددی که در شناسنامه‌اش ثبت شده است. تحقیقات روان‌شناسی نشان می‌دهد کسانی که خود را جوان‌تر از سن تقویمی‌شان تصور می‌کنند، انرژی، انگیزه و شادی بیشتری دارند و سبک زندگی فعال‌تری را دنبال می‌کنند

مشارکت اجتماعی و یادگیری مادام‌العمر

ارتضایی به نقش خودمراقبتی اشاره می‌کند و می‌گوید: «نسل امروز نسبت به سلامت جسم و روان آگاه‌تر است. ورزش منظم، تغذیه سالم، مراقبت‌های پوستی و روانی جزو زندگی روزمره آن‌هاست. این رفتارها نه‌تنها ظاهر را جوان‌تر نگه می‌دارند، بلکه انرژی و نشاط روانی‌شان را نیز افزایش می‌دهند. آگاهی از رشد مادام‌العمر نیز یکی دیگر از عوامل مهم است. همین تغییرات فرهنگی و اجتماعی باعث شده افراد باور کنند که همیشه می‌توان یاد گرفت، تغییر کرد و خلاق بود. این نگرش باعث می‌شود مردم در سنین بالاتر نیز فعال، کنجکاو و پرانرژی باقی بمانند. مطالعات علمی نیز این اثرات را تأیید کرده‌اند؛ کسانی که خود را جوان‌تر احساس می‌کنند، از سلامت روانی بالاتر، تاب‌آوری بیشتر و حمایت اجتماعی بهتری برخوردارند.»

ارتضایی به نقش رسانه‌ها و شبکه‌های اجتماعی در شکل‌گیری تصور جوانی اشاره می‌کند و می‌گوید: «رسانه‌ها و شبکه‌های اجتماعی نقش بسیار مهمی در شکل‌گیری تصور ما از جوانی دارند. در گذشته، الگوهای جوانی و پیری بیشتر از خانواده یا محیط نزدیک گرفته می‌شد. اما امروز با گسترش رسانه‌ها و بویژه شبکه‌های اجتماعی، تصویر جوانی و معیارهای زیبایی به‌صورت گسترده و جهانی بازنمایی می‌شود.»

او توضیح می‌دهد: «از یک سو، این فضا باعث شده افراد الگوهای مثبت بیشتری ببینند؛ مثلاً کسانی که در ۴۰ یا ۵۰ سالگی هنوز پرانرژی ورزش می‌کنند، کار تازه‌ای شروع می‌کنند یا سبک زندگی خلاقانه‌ای دارند. چون این تصاویر الهام‌بخش می‌توانند به افراد کمک کنند تا باور داشته باشند که سن مانع جوانی ذهنی و جسمی نیست. اما از سوی دیگر، رسانه‌ها و شبکه‌های اجتماعی استانداردهای سختگیرانه و گاهی غیرواقعی از جوانی و زیبایی ایجاد می‌کنند. تصویر بدنی بسیاری از افراد تحت تأثیر این بازنمایی‌ها قرار می‌گیرد. افراد خود را با تصاویر دستکاری‌شده و فیلترشده مقایسه می‌کنند و گاهی دچار نارضایتی از ظاهر خود می‌شوند. این می‌تواند فشار روانی ایجاد کند و حتی به کاهش عزت نفس یا به بروز احساس اضطراب در افراد منجر شود. در مجموع، رسانه‌ها مثل یک تیغ دو لبه عمل می‌کنند؛ از یک سو می‌توانند انگیزه، الهام و الگوهای مثبت بدهند و از سوی دیگر، فشار اجتماعی و انتظارات غیرواقعی درباره جوانی و زیبایی ایجاد کنند.»

جوانی پیوندی با کودک درون

ارتضایی درباره حفظ حس جوانی در سنین بالاتر بدون انکار واقعیت می‌گوید: «حفظ حس جوانی در سنین بالاتر به معنای زندگی در انکار واقعیت یا جنگیدن با گذر زمان نیست بلکه بیشتر به این برمی‌گردد که فرد بتواند ارتباط خود را با بخشی از روانش که ما آن را «کودک درون» می‌نامیم، حفظ کند. کودک درون نماد توانایی ما برای تجربه شادی‌های ساده، شگفت‌زده شدن، خلاق بودن و نگاه کنجکاوانه به زندگی است. وقتی فرد با افزایش سن، تمام توجه خود را بر تغییرات جسمی متمرکز می‌کند یا تحت فشار اجتماعی به دنبال معیارهای غیرواقعی جوانی ظاهری می‌رود، در واقع این بخش زنده و شاد درونی را سرکوب می‌کند. نتیجه چنین وضعیتی معمولاً اضطراب، نارضایتی و مقایسه دائمی با دیگران است. اما کسانی که یاد گرفته‌اند با کودک درون خود ارتباط داشته باشند، می‌توانند سن تقویمی را بپذیرند، اما همچنان حس زندگی و طراوت را درونی نگه دارند.» این روان‌شناس با تأکید بر اینکه کودک درون به ما یادآوری می‌کند که جوانی فقط به تعداد سال‌ها یا وضعیت پوست و مو مربوط نیست، می‌گوید: «جوانی یعنی توانایی لذت بردن از لحظات، تخیل کردن، خندیدن، یاد گرفتن چیزهای تازه و خلاق ماندن. وقتی فرد به این بخش اهمیت می‌دهد، حتی در دهه‌های پنجم و ششم زندگی هم حس پرانرژی و جوانی دارد.»

تعادل روانی؛ کلید حفظ حس جوانی در سنین بالا

او به نقش فشار اجتماعی نیز اشاره می‌کند و می‌گوید: «آزادی از فشار اجتماعی بخش مهم دیگری از این ماجراست. فرهنگ امروز گاهی تصویری از جوانی می‌سازد که بیشتر شبیه یک مسابقه ظاهری است؛ بدون چروک بودن، اندام خاص داشتن یا سبک زندگی نمایشی در شبکه‌های اجتماعی. اما اگر فرد بتواند از این مقایسه‌های بیرونی فاصله بگیرد و ارزش جوانی را در تجربه‌های اصیل و درونی تعریف کند، هم سلامت روان بیشتری خواهد داشت و هم جوانی پایدارتر.»

ارتضایی با تأکید بر اهمیت تعادل روانی در حفظ حس جوانی، می‌گوید: «حس جوانی در سنین بالاتر حاصل یک تعادل است؛ تعادلی میان پذیرش واقعیت سن و تغییرات طبیعی بدن و مراقبت از کودک درون. وقتی این دو در کنار هم قرار می‌گیرند، فرد بدون انکار واقعیت و بدون فشار اجتماعی، می‌تواند زندگی سرشار از طراوت، معنا و خلاقیت داشته باشد.»

جوان‌تر دیده شدن پدیده‌ای فراتر از ظاهر

دکتر حمید مستخدمین حسینی، جامعه‌شناس درباره پدیده جوان‌تر دیده شدن افراد در دهه‌های اخیر چنین می‌گوید: «پدیده جوان‌تر دیده شدن نسل جدید را نباید صرفاً به پیشرفت‌های پزشکی یا مراقبت‌های فردی نسبت داد. این موضوع بیشتر محصولی پیچیده از تغییرات در ساختارهای اجتماعی، الگوهای زندگی، فرهنگ مصرف‌گرایی و هنجارهای فرهنگی است. این روند، هم فرصت‌هایی برای زندگی پربارتر و فعال‌تر فراهم می‌کند و هم چالش‌ها و فشارهایی را به همراه دارد که باید با نگاهی نقادانه و جامعه‌شناختی به آنها پرداخت.»

او با اشاره به تأثیرات روانی این پدیده توضیح می‌دهد: «میانسالی و پیری، امروز دیگر مفاهیم ایستا نیستند. این تغییرات می‌توانند تأثیرات عمیقی بر ادراک فرد از خود و جایگاهش در جامعه بگذارند.»

این جامعه‌شناس با اشاره به اینکه فضای مجازی، شبکه‌های اجتماعی و رسانه‌ها نقش بسیار مهمی در بازتعریف سن به خصوص از میانسالی دارند، می‌گوید: «آنان به جای نمایش ضعف و کناره‌گیری تصویری پر از انرژی و جذاب از افراد میانسال ارائه می‌دهند، به خصوص صفحه‌های اینفلوئنسرهایی که در سنین میانسالی هستند پر از فیلم‌هایی است که مانند یک جوان پر انرژی در حال فعالیت هستند و مرزهای سنتی سن را در هم شکسته‌اند. این موضوع می‌تواند بر انتظارات جامعه از مراحل مختلف زندگی ازجمله میانسالی و پیری تأثیر بسیاری بگذارد. البته این رفتار آسیب و فشار مضاعفی نیز برای جوان ماندن روی بخش عظیمی از افراد جامعه می‌گذارد؛ افرادی که فاقد امکانات طبقه برخوردار و بالا هستند، اما می‌خواهند جوان بمانند این پارادوکس می‌تواند منجر به ایجاد تعارض، اضطراب و وسواس بیش ازحد در بخش زیادی از جامعه شود.»

مستخدمین حسینی همچنین به نقش جنسیت در این زمینه اشاره می‌کند و می‌گوید: «در این بحث، نباید نقش جنسیت را نادیده گرفت. نگاه به ظاهر و مدیریت بدن برای زنان و مردان یکسان نیست. انتظارات فرهنگی از زنان برای حفظ جوانی و زیبایی به‌مراتب سختگیرانه‌تر و بی‌رحمانه‌تر از مردان است. زنان اغلب با قضاوت‌ها و معیارهای زیبایی مواجه‌اند که می‌تواند تأثیرات عمیقی بر سلامت روان و عزت نفس آنها داشته باشد. در بسیاری از فرهنگ‌ها، موهای سفید برای مردان نشانه پختگی و تجربه تلقی می‌شود، اما برای زنان به معنای پیری است که معمولاً باید پنهان شود.»

او با تأکید بر اینکه برای درک کامل این پدیده، باید تجربیات متفاوت زنان و مردان را در نظر گرفت و با نگاهی تحلیلی به آن پرداخت، می‌گوید: «فقط در این صورت می‌توان به فهمی عمیق‌تر از تأثیرات اجتماعی، روان‌شناختی و فرهنگی جوان‌ماندن در عصر مدرن دست یافت.»

ماده مخدری که دروازه جهنم اعتیاد است

زنگ خطر «گل» در تهران!

گزارش

مهسا قوی‌قلب
گروه اجتماعی

«گل» برخلاف اسم زیبایش، نه تنها زیبا نیست، بلکه مخاطره آمیز هم هست. آمار پلیس تهران نشان می‌دهد این ماده اعتیادآور رتبه اول مصرف مواد مخدر در پایتخت را دارد. موضوعی که به گفته کارشناسان و مسئولان ستاد مبارزه با مواد مخدر، آینده نسل جوان کشور را بیش از گذشته تهدید می‌کند. با افزایش مصرف «گل» در میان نوجوانان و جوانان، زنگ خطر اعتیاد بیش از هر زمان دیگری به صدا درآمده است. اگرچه برخی جوانان این ماده را بی‌خطر می‌دانند، اما کارشناسان تأکید دارند گل همانند سایر مواد مخدر وابستگی ایجاد می‌کند و می‌تواند مقدمه‌ای برای اعتیادهای سنگین‌تر باشد.

دکتر سلیمان عباسی، مدیرکل درمان ستاد مبارزه با مواد مخدر، نسبت به افزایش مصرف گل در کشور هشدار می‌دهد و به «ایران» می‌گوید: «این ماده بر خلاف تصور رایج، اعتیادآور است و می‌تواند جوانان را در مسیر وابستگی به سایر مواد مخدر قرار دهد. برخی کشورها به دلیل مسائل مالی و اقتصادی، به قاچاق مواد مخدر روی آورده‌اند و هدفشان نابودی نسل جوان در کشورهای دیگر است. این سیاست‌ها با اهداف شومی دنبال می‌شود، چراکه جوانان سرمایه‌های اصلی هر کشور هستند و با بالا رفتن آمار اعتیاد، این سرمایه‌ها از دست می‌روند. متأسفانه عوامل اقتصادی و اجتماعی مثل بیکاری، مشکلات معیشتی و نبود فرصت‌های برابر در جامعه نیز بستر گرایش جوانان به مصرف مواد مخدر را فراهم می‌کند. جوانان در چنین شرایطی آسیب‌پذیرتر هستند و ممکن است با ساده‌انگاری، مصرف موادی مانند گل را بی‌خطر تصور کنند.»

> مصرف‌کنندگان گل به تدریج از آستانه تحمل خود عبور و آرام‌آرام به مصرف بیشتر نیاز پیدا می‌کنند. این روند، آنها را به سمت مواد قوی‌تر می‌کشاند. گل باعث ایجاد وسوسه‌های فکری، اضطراب، نگرانی، تشویش و بی‌قراری می‌شود و فرد را در مسیر خطرناک اعتیاد قرار می‌دهد

«گل» با ظاهر خوب و باطن خراب

یکی از مهم‌ترین نکاتی که مدیرکل درمان ستاد مبارزه با مواد مخدر بر آن تأکید دارد، باور نادرست جوانان درباره بی‌خطر بودن گل است. او توضیح می‌دهد: «معمولاً افراد با مواد خطرناک شروع نمی‌کنند. مسیر اعتیاد اغلب از سیگار آغاز می‌شود و سپس به مصرف موادی مثل گل می‌رسد. بسیاری از جوانان فکر می‌کنند گل فقط حال را خوب می‌کند و اعتیاد نمی‌آورد، در حالی که همین ماده به طور جدی وابستگی ایجاد و زمینه را برای مصرف مواد قوی‌تر فراهم می‌کند.»

عباسی در توضیح ماهیت این ماده که ظاهر و اسم خوبی دارد، اما باطنش خیلی خطرناک است، می‌گوید: «گل یکی از مشتقات خانواده کانابیس است که از گیاه شاهدانه تولید می‌شود. این ماده با نام‌های مختلفی مثل ماری‌جوانا، حشیش و وید در خیابان‌ها شناخته می‌شود. مصرف آن به ابزار خاصی نیاز ندارد، به راحتی در دسترس قرار می‌گیرد و همین موضوع باعث گسترش مصرف آن میان جوانان شده است.»

به گفته او، گل هم به صورت تدخینی، هم خوراکی و حتی استنشاقی مصرف می‌شود و همین تنوع در روش‌های مصرف، موجب شده است برخی نوجوانان و جوانان آن را سبک‌تر از مواد مخدر دیگر بدانند.

سیگار مقدمه مصرف مواد مخدر

مدیرکل درمان ستاد مبارزه با مواد مخدر با بیان اینکه گل مانند سایر مواد مخدر وابستگی جسمی و روانی ایجاد می‌کند، می‌گوید: «مصرف‌کنندگان گل به تدریج از آستانه تحمل خود عبور و آرام‌آرام به مصرف بیشتر نیاز پیدا می‌کنند. این روند، آنها را به سمت مواد قوی‌تر می‌کشاند. گل باعث ایجاد وسوسه‌های فکری، اضطراب، نگرانی، تشویش و بی‌قراری می‌شود و فرد را در مسیر خطرناک اعتیاد قرار می‌دهد. بسیاری از مصرف‌کنندگان گل دچار وابستگی شدید ذهنی می‌شوند و برای ترک آن حتماً باید تحت نظر روان‌پزشک قرار گیرند تا از اضطراب‌ها و مشکلات روانی رها شوند.»

عباسی با اشاره به اینکه سیگار دروازه ورود به اعتیاد است، تأکید می‌کند: «بسیاری از نوجوانان و جوانان مصرف مواد را از سیگار آغاز می‌کنند. همین سیگار کشیدن می‌تواند مقدمه‌ای برای ورود به مصرف گل و سپس سایر مواد مخدر خطرناک باشد.»

نقش خانواده‌ها، نهادهای دولتی، غیردولتی و مدارس

به گفته او، ارتباط عاطفی، گفت‌وگو و همراهی با جوانان می‌تواند نقش بزرگی در کاهش گرایش آنها به مواد داشته باشد. عباسی همچنین بر اهمیت آموزش در مدارس تأکید می‌کند و می‌گوید: «فرهنگ‌سازی باید از محیط آموزشی آغاز شود. معلمان نقش بسیار مهمی دارند و لازم است در کنار آموزش دروس، آگاهی‌رسانی درباره آسیب‌های مواد مخدر را جدی بگیرند. این آموزش‌ها باید به گونه‌ای باشد که نوجوان احساس کند، آینده‌اش در گرو دوری از اعتیاد است.»

مدیرکل درمان ستاد مبارزه با مواد مخدر می‌گوید: «نه‌تنها معلمان، بلکه همه مسئولان در نهادهای مختلف دولتی و غیردولتی جامعه وظیفه دارند آموزش و پیشگیری را جدی بگیرند. امروز یکی از بزرگ‌ترین خدمت‌ها به کشور، حفظ نسل جوانی است که می‌تواند تولیدکننده علم و اقتصاد باشد.»

به گفته عباسی، ستاد مبارزه با مواد مخدر هم در تمام حوزه‌ها برنامه‌ریزی دارد. این ستاد دستورالعمل‌ها و بخشنامه‌های متعددی برای پیشگیری تدوین کرده است. آموزش در مدارس و دانشگاه‌ها، بهره‌گیری از گروه‌های دانشجویی و جوانان در امر اطلاع‌رسانی و نیز برنامه‌های درمانی برای افراد درگیر اعتیاد، از جمله این اقدامات است. او در این‌باره توضیح می‌دهد: «در حوزه ارتقای سطح آگاهی، تلاش می‌کنیم این باور غلط را از ذهن جوانان پاک کنیم که مصرف گل اعتیادآور نیست. ما در همه رده‌های سنی بویژه نوجوانان، آموزش‌های پیشگیرانه را دنبال می‌کنیم.»

تهدید پنهان در پارک‌ها و دورهمی‌ها

یکی از نکات نگران‌کننده در خصوص افزایش مصرف گل در میان نوجوانان و جوانان، شیوه توزیع گل در جامعه است: «در پارک‌ها و تجمعات، گاهی مواد به صورت رایگان در اختیار جوانان قرار می‌گیرد تا در آینده با افزایش میزان مصرف با قیمت‌های بالاتر فروخته شود. در موارد زیادی، تا دو یا سه بار مصرف، مواد به صورت رایگان توزیع می‌شود و این اتفاق بیشتر در پارک‌ها و دورهمی‌ها می‌افتد. جوانان باید آگاه باشند که در شب‌نشینی‌ها و دورهمی‌ها، با مصرف گل یا سایر مواد، آینده خود را تباه می‌کنند.»

اخبار جهان

هفته فرهنگ ایران در روسیه سال ۲۰۲۶ برگزار می‌شود

سیدعباس صالحی وزیر فرهنگ و ارشاد برای حضور و سخنرانی در یازدهمین مجمع بین‌المللی فرهنگ‌های متحد به دعوت رسمی اولگا لوبیموا همتای روسی خود به سن‌پترزبورگ سفر کرد.

دیدار وزیر فرهنگ و ارشاد اسلامی و وزیر فرهنگ روسیه در سن‌پترزبورگ با توافقات تازه طرفین از جمله در زمینه برگزاری رویداد هفته فرهنگی ایران در این کشور در سال ۲۰۲۶ میلادی همراه بود.

وزیر فرهنگ و ارشاد اسلامی در نشستی در دانشگاه سن‌پترزبورگ گفت: «سن‌پترزبورگ نه تنها در روسیه، بلکه در جهان با نماد دانش و فرهنگ شناخته می‌شود.»

صالحی در این نشست افزود: «رابطه ایران و روسیه از آن دست روابطی است که ریشه در تاریخ و فرهنگ دو کشور دارد. با همکاری و عزم راسخ، این ریشه‌ها را آبیاری کنیم و درختی تنومند از دوستی و همبستگی بکاریم که سایه‌اش بر سر نسل‌های آینده دو کشور بیاید و بماند.»

وزیر فرهنگ همچنین در این سفر از انستیتو نسخ خطی آکادمی علوم روسیه در سن‌پترزبورگ بازدید کرد و گفت: «ایران‌شناسی می‌تواند زیربنای روابط پایدار ملت‌ها و دولت‌ها باشد. در موافقتنامه جامع راهبردی دو کشور توجه ویژه‌ای به حوزه‌های فرهنگی و علمی شده است و وزارتخانه‌های فرهنگ دو کشور باید تلاش کنند تا طرح‌های ایران‌شناسی در طرح‌های ملی دو کشور جایگاه پررنگ‌تری یابد.»

صالحی همچنین در این سفر با خانم مطلوبه خان امانزاده وزیر فرهنگ جمهوری تاجیکستان، مذاکرات دوجانبه داشت و با اشاره به اشتراکات دیدگاه‌های ایران و تاجیکستان در مسائل فرهنگی، خاطرنشان کرد: «هر دو کشور پیوندهای زیادی در حوزه فرهنگ دارند و از این رو، شایسته است که اقدامات مشترکی را طرح‌ریزی کنیم.»

صالحی پیشنهاد داد که رویدادهای مشترکی در قالب مسابقات و اعطای جوایز در زمینه شاهنامه خوانی و نقالی که هم در ایران و هم تاجیکستان ریشه دارد، برگزار شود.

خوانش سینمایی محمد رسول‌الله(ص) اثر مجید مجیدی در وین

نشستی با عنوان «پیام همدلی و همبستگی انسانی برای جهان: خوانش سینمایی محمد رسول‌الله(ص) اثر مجید مجیدی» به اهتمام رایزنی فرهنگی جمهوری اسلامی ایران در اتریش و کانون پرورش فکری کودکان و نوجوانان، در خانه حکمت ایران در وین برگزار شد.

برگزاری این نشست به مناسبت نامگذاری سال ۲۰۲۵ میلادی (۱۴۴۷ هجری قمری) از سوی سازمان همکاری‌های اسلامی (OIC) به عنوان «سال گرامیداشت هزار و پانصدمین سالگرد میلاد رسول گرامی اسلام(ص)» صورت گرفت و هدف آن ترویج آموزه‌های رحمت، عدالت و همبستگی انسانی بر پایه سیره پیامبر اکرم(ص) بود.

در این نشست، قطعات گوناگونی از فیلم محمد(ص) نیز پخش شد و مجید مجیدی در پیام تصویری با اشاره به فرآیند ساخت فیلم، به مقایسه آن با آثار مشابه درباره پیامبران دیگر مانند حضرت عیسی(ع)، حضرت موسی(ع) و حتی بودا پرداخت و محدود ماندن سینمای جهان اسلام به تنها دو فیلم درباره پیامبر اسلام(ص) را نوعی ظلم به آن حضرت دانست و خواستار جبران این کم‌کاری شد.

مجیدی منشور جنگی پیامبر اسلام را منشور اخلاق بین‌الملل خواند و گفت: «این موضوع می‌تواند در سازمان ملل مورد بهره‌برداری قرار گیرد، چرا که نه تنها دفاع را نیز در چهارچوب اخلاق مجاز می‌داند بلکه فرصت‌هایی را برای ظهور اخلاق در دفاع مانند خوش‌رفتاری با اسرا و غیره ایجاد می‌کند که حقیقتاً منحصربه‌فرد است.»/ ایسنا

نمایش یک واریته فرهنگی به زبان سینما

به‌مناسبت انتخاب «باشو، غریبه کوچک» به‌عنوان بهترین فیلم ترمیم‌شده جشنواره ونیز ۲۰۲۵ که نمادی از یک ملت و اقوام رنگارنگ آن است

یادداشت

علیرضا پیروزان
نویسنده و منتقد ادبی

درآمد

فیلم «باشو، غریبه کوچک» (سال ساخت ۱۳۶۴، نمایش در ۱۳۶۸) اثر بهرام بیضایی یکی از نقاط عطف تاریخ سینمای ایران است. این فیلم نه‌تنها از حیث فرم سینمایی و روایت داستانی، بلکه بویژه در سطح بازنمایی‌های فرهنگی، اجتماعی و هویتی جایگاهی یگانه دارد. روایت پسربچه‌ای جنگ‌زده که از جنوب به شمال ایران می‌آید و در بستر فرهنگی ـ اجتماعی متفاوتی قرار می‌گیرد، به‌مثابه میکروکازم یا جامعه کوچک ایران عمل می‌کند: کشوری متکثر، چندفرهنگی، و درگیر یک بحران تاریخی. مسلم است که «باشو، غریبه کوچک»، فراتر از روایت یک داستان انسانی، به سطحی فرهنگی و نمادین ارتقا یافته است. فیلم بیضایی از خلال سرگذشت پسربچه‌ای جنگ‌زده، به پرسش‌هایی بنیادین درباره هویت، جنسیت، حافظه و امکان همزیستی اقوام یک ملت در ایران می‌پردازد. بیضایی نه صرفاً به بازنمایی جنگ یا بحران اجتماعی حاصل از آن پرداخته، بلکه پروژه‌ای فرهنگی را پیش چشم مخاطب نهاده است: بازاندیشی در مفهوم ایران به‌مثابه خانه‌ای مشترک برای مردمانی با هویت‌ها، رنگ‌ها و رسوم گوناگون.

فیلم به ما می‌آموزد که تفاوت‌ها اگرچه در ابتدا مرز می‌کشند، اما با پذیرش و همدلی می‌توانند به پلی برای پیوند بدل شوند. باشو در پایان دیگر «غریبه» نیست؛ او به بخشی از خانه، زمین و خانواده بدل شده است. و این شاید مهم‌ترین پیام فرهنگی فیلم باشد: امکانِ زیستنِ مشترک در دل تفاوت‌ها.

جنگ و مهاجرت درونی

باشو، کودک جنوبی است که خانه‌اش در آتش جنگ ویران می‌شود. او تنها بازمانده خانواده‌اش است و به‌تنهایی به سفری پرمخاطره ، بی آن که بداند مقصدش کجاست، دست می‌زند. سفر باشو از جنوب به شمال را می‌توان استعاره‌ای از مهاجرت درونی در ایران دانست؛ حرکتی از حاشیه به مرکز، از ویرانی به جایی دیگر که امید به بقا در آن هست. اما این حرکت با دشواری‌های عظیم فرهنگی و اجتماعی همراه است؛ چرا که مهاجرت صرفاً یک جابه‌جایی مکانی نیست، بلکه همواره با چالش‌های هویتی و فرهنگی پیوند می‌خورد. باشو در شمال نه‌تنها باید بر ترومای جنگ غلبه کند، بلکه باید به زبان، رسوم، غذا و حتی رنگ پوست متفاوت خود در مقایسه با دیگران پاسخ دهد. این امر تصویری عمیق از وضعیت اقلیت‌ها و مهاجرین در درون یک کشور متشکل از اقوام گوناگون را ارائه می‌دهد.

قومیت، زبان و بدن غریبه

یکی از مهم‌ترین ابعاد فرهنگی فیلم، مسأله زبان است. باشو به عربی سخن می‌گوید و اطرافیانش در آغاز او را نمی‌فهمند. زبان، نه‌تنها ابزار ارتباط، بلکه ابزار هویت‌یابی و قدرت است و این عدم فهم، هم نشانگر فاصله زبانی است و هم بازنمایی فاصله فرهنگی .

بیضایی با هوشمندی نشان می‌دهد که زبان می‌تواند هم مرز بکشد و هم پل بزند. نایی (زن شمالی که باشو نزد او پناه می‌گیرد) در ابتدا باشو را درک نمی‌کند، اما به‌مرور از طریق زبان بدن، نگاه، و نهایتاً تلاش برای یادگیری و تطبیق، ارتباطی فراتر از زبان کلامی بین آن دو شکل می‌گیرد. در اینجا بدن باشو ـ سیاهپوست و متفاوت از بدن سفیدپوست و روشن مردمان شمال ـ نیز به نشانه‌ای از «دیگری» بدل می‌شود. دیگران با نگاهی حاکی از بیگانه‌هراسی به باشو می‌نگرند.

این وضعیت یادآور مباحث ادوارد سعید در شرق‌شناسی است: دیگری‌سازی از طریق زبان و بدن. باشو، در ابتدا نه به‌عنوان یک کودک، بلکه به‌عنوان «دیگری» تعریف می‌شود. تنها «نایی» است که با نادیده گرفتن این مرزها، امکان همزیستی را رقم می‌زند.

نقش «نایی» و بازتعریف هویت و جنسیت

در سطحی دیگر، فیلم بیضایی خوانشی فرهنگی از نقش جنسیت ارائه می‌دهد.

> یکی از مؤلفه‌های تکرارشونده در سینمای بیضایی، پیوند انسان با زمین و طبیعت است. در «باشو، غریبه کوچک» نیز زمین شمال، شالیزارها، باران و مه حضور پررنگ دارند. این طبیعت نه‌تنها بستر زندگی نایی و خانواده‌اش است، بلکه بستری برای همزیستی فرهنگی است

نایی، زنی شمالی است که همسرش به جبهه رفته و او ناچار است بار زندگی، کشاورزی و فرزندداری را به‌تنهایی بر دوش کشد. در بافت فرهنگی سنتی، زن معمولاً در غیاب مرد در موقعیتی فرودست قرار می‌گیرد. اما نایی نه‌تنها زندگی را سرپا نگه می‌دارد، بلکه با پذیرش باشو، نقش مادری فراگیر و مقاومتی فرهنگی ایفا می‌کند.

این به ما امکان می‌دهد تا نایی را به‌عنوان بازنمایی از زن ایرانی در دل جنگ و بحران بخوانیم: زنی که هم از مرزهای قومیت عبور می‌کند و هم در برابر سنت‌ها می‌ایستد. او با تصمیم‌گیری مستقل برای پذیرش باشو، نه‌تنها مرزهای خانوادگی و قومی، بلکه مرزهای جنسیتی را نیز جابه‌جا می‌کند.

طبیعت، زمین و خانه

یکی از مؤلفه‌های تکرارشونده در سینمای بیضایی، پیوند انسان با زمین و طبیعت است. در «باشو، غریبه کوچک» نیز زمین شمال، شالیزارها، باران و مه حضور پررنگ دارند. این طبیعت نه‌تنها بستر زندگی نایی و خانواده‌اش است، بلکه بستری برای همزیستی فرهنگی است. در تضاد با ویرانی و خشکی جنوب جنگ‌زده، شمال به‌مثابه فضایی بارور و زایا تصویر می‌شود. اما این باروری تنها در صورتی معنا دارد که «دیگری» نیز در آن پذیرفته شود. زمین در اینجا استعاره‌ای از ایران است: سرزمینی که می‌تواند مهاجر و بیگانه را در خود جای دهد، اگر از مرزهای تعصب عبور شود.

حافظه، رنج و تروما

باشو همواره با خاطره ویرانی و مرگ خانواده‌اش دست‌وپنجه نرم می‌کند. تصاویر ذهنی او از بمباران و آتش، بارها در فیلم تکرار می‌شود. این بازگشت خاطرات تروماگونه را می‌توان با نظریه‌های فرهنگی ـ روانکاوانه درباره حافظه جمعی و تروما مورد بازخوانی قرار داد. جنگ هشت‌ساله نه‌تنها رویدادی سیاسی و نظامی، بلکه زخمی بر حافظه جمعی ایرانیان بود. باشو، حامل این زخم است. او بدن و زبان دیگری است که با خود حافظه ویرانی و خشونت را حمل می‌کند. پذیرش او در خانواده نایی، به‌نوعی پذیرش این حافظه جمعی و امکان آشتی با آن است.

باشو به‌مثابه استعاره ایران چندفرهنگی

یکی از مهم‌ترین خوانش‌های فرهنگی از فیلم، بازنمایی ایران به‌عنوان کشوری متشکل از اقوام گوناگون است. باشو نماد جنوب و عرب‌زبان‌هاست؛ نایی و خانواده‌اش نماد شمال و گیلک‌ها هستند. در آغاز، فاصله زبانی، قومی و فرهنگی آنها را از هم جدا می‌کند. اما در نهایت، پیوند انسانی بر همه این مرزها غلبه می‌کند. از این منظر، فیلم بیضایی تصویری اتوپیایی از ایران چندفرهنگی ارائه می‌دهد: سرزمینی که با وجود تنوع قومی و زبانی، به‌سبب پیوندهای ناگسستنی تاریخی، فرهنگی و اجتماعی امکان همزیستی دارد. این تصویر البته پیش از آنکه به‌منزله یک واقعیت اجتماعی بازنمایی شود، نوعی امید فرهنگی است که بیضایی از خلال هنر سینما مطرح می‌کند.

در پرده بیم و امید

نگاهی به کارنامه سینمایی دولت چهاردهم

یادداشت

جواد صفوی
منتقد سینما

یکسال از روی کار آمدن دولت چهاردهم گذشت. در این مدت سهم سینما از وزارتخانه تحت صدارت سیدعباس صالحی از منظر راهبری و هدایت رائد فریدزاده به عنوان رئیس سازمان سینمایی کشور، برگزاری چهل و سومین دوره جشنواره فیلم فجر و چهل و یکمین جشنواره بین‌المللی فیلم کوتاه تهران و همچنین ادامه روند تولید و نمایش فیلم‌های سینمایی به سیاق سابق بوده است. سال گذشته هر دو جشنواره یاد شده فقط برگزار شدند و تفاوت چندانی از منظر سلیقه و رویکرد با دوره‌های برگزار شده در دولت قبل را نداشتند. مسأله‌ای که شاید با توجیه فرصت اندک از زمان روی کار آمدن دولت جدید بتوان توجیه و با امکان اکران «پیرپسر» و «زن و بچه» در میان تولید انبوه فیلم‌های کمدی سخیف از کنار آن عبور کرد. هرچند که از اساس، مقاومت در برابر نمایش فیلم‌های ارزشمند و قابل بحث، کاری ناصواب بوده و جسارت در ارائه مجوز نمایش و اقدام برای اکران دیگر فیلم‌های خاص و خوش ساخت همچون «قاتل و وحشی» جزو انتظارات حداقلی از دولت وفاق به شمار می‌رود.

از سوی دیگر همگان می‌دانند دولت جدید از اولین روز با بحران‌های حاد منطقه‌ای روبه‌رو بوده و با وقوع جنگ دوازده روزه، کشور شرایط جنگی به خود گرفته و شاید در نگاه اول سینما جزو اولویت‌های کلان کشور به شمار نرود اما به طور حتم مسئولان امور استراتژیک کشور از تأثیر سینما در عبور از سختی‌ها نیز با خبرند. با در نظر گرفتن این مهم، کارویژه رسانه سینما به عنوان ابزاری اثرگذار و وفاق ساز در دولت چهاردهم نباید ادامه مسیر گذشته باشد.

تبدیل تهدید به فرصت

به عنوان یک پیشنهاد، می‌شود با رویکردی دوراندیشانه و مدبرانه با برقراری امکان نمایش فیلم‌های مستقل و به اصطلاح «زیرزمینی» و شبیه به آن که از نظر مسائل سیاسی-امنیتی در تقابل با حاکمیت نیستند، راه‌اندازی ساختاری منسجم جهت اکران عمومی و مداوم همه فیلم‌های کوتاه ساخته شده این چند دهه که گاه فقط در جشنواره‌های خارجی می‌شود ردی از حضورشان گرفت و نیز استفاده از استعدادهای درخشان سینمای جوان در پروژه‌های بزرگ سینمایی به شکل گروهی، موجبات همگرایی بیشتر و کنار هم قرار گرفتن [همه] توان سینمای ایران را پیش آورد.

سینمای مستقل نحیف

سینمای ایران در دهه شصت با راه‌اندازی ژانری به نام دفاع مقدس بویژه در همان سال‌های جنگ تحمیلی تصویر و تصوری قابل درک و روحیه ساز به خصوص در بحث امنیت روانی جامعه ایجاد کرد. هر ساله فیلم‌های متعددی در خصوص عملیات‌های مختلف و رخدادهای مرتبط با جبهه و پشت جبهه ساخته می‌شد. اتفاقی که در سینمای جهان، همچنان در مورد جنگ جهانی دوم می‌افتد.

سینمای ایران سال‌هاست که در تصمیم‌گیری‌های کلان در خصوص تولید و جنس فیلم‌ها مبهم عمل می‌کند. نمی‌توان ردی از یک سیاست واحد در خصوص ترکیب تولیدات و علل ساخته شدن بسیاری از فیلم‌های سفارش شده و بودجه گرفته پیدا کرد، جز در زمینه کودک و نوجوان که به طور مشخص هر ساله تعداد اندکی انیمیشن و فیلم رئال برای کودک و نوجوان ساخته می‌شود تا سبد این بخش خالی نماند. فیلم‌هایی که عمدتاً زیر ذره بین منتقدان نمی‌رود و کسی از پدر و مادرها حرفی پیرامون تأثیر آنها بر فرزند خود نمی‌زند.

در خصوص فیلم‌های سینمایی غیر کودک و نوجوان مسأله یا به زبان بهتر، بهانه‌ای به نام «روشن ماندن چراغ گیشه» از سال ۱۳۹۱ تا امروز به تولید انبوه فیلم‌های زرد که به فیلم فارسی‌های قدیم تنه می‌زنند، منجر شده. همان‌طور که اشاره شد، در دولت جدید هم روند تولید این آثار که در اغلب اوقات متأسفانه حتی خنده‌دار هم از کار در نمی‌آیند، ادامه دارد. اتفاقی که ای کاش با اصلاح ساختار فیلمنامه این دسته از آثار و حتی راه‌اندازی کارگروهی حرفه‌ای در سازمان سینمایی در جهت ارتقای کیفی فیلمنامه‌های کمدی به بالا رفتن کیفیت و غنی شدن محتوای آنها بینجامد.

سهم سینمای متعلق به ژانرهای شناخته شده که روزگاری به جهت تنوع گیشه و زیر سقف «سینمای بدنه» تولید می‌شدند نیز بسیار اندک و نزدیک به صفر است. خبری از فیلم‌های پلیسی، ملودرام‌های عاشقانه و فیلم‌های اکشن خوش ساخت نیست. چرا که دیگر تهیه کننده‌ای حاضر نیست روی تولیداتی که شانسی جهت نمایش و فروش خوب ندارند سرمایه‌گذاری کند. ماجرای ساخت و اکران «پیرپسر» و «زن و بچه» نیز داستانی متفاوت دارد و نباید آنها را در این خصوص مثال زد.

آنچه در تولیدات مربوط به ارگان‌ها دیده می‌شود نیز عمدتاً رویکردی جهت دار و خاص دارد. در سال گذشته فیلم‌هایی در ژانر دفاع مقدس به نمایش درآمد که بدون اکران گرفتن، سراز اکران و نمایش خانگی درآورد. سازمان سینمایی می‌تواند در این زمینه هم از منظر راهبری ورود کند و با توجه به نیاز ژانری به ساخت و تولید فیلم‌های خاص جهت دهی کند.

آن روی سکه

صدالبته که در شرایط سختی که دولت چهاردهم از زمان شروع به کار تا همین لحظه تجربه کرده، روشن نگه داشتن چراغ سینما و تداوم مسیر فرهنگ و هنر بدون درگیر شدن با حواشی فرساینده برخی تندروها کاری سخت است که نیاز به نگاهی همه جانبه و سعه صدر و صبوری به جای افتادن در دست اندازها و سرعت گیرها دارد اما نباید از نظر دور داشت که همچون فرمایش مولای متقیان، فرصت‌ها همچون ابرهای زودگذرند. باید مسئولان سینمایی کشور بدانند ساخت فیلم و پویا نگه داشتن چرخه تولید و اکران نباید درگیر مسائل سیاسی یا بهانه‌های اقتصادی باشد. نگاهی به آمار فروش سینماها در سال ۱۴۰۳ نشان می‌دهد که جز تهران و خراسان رضوی و فارس، عمده استان‌ها سهمی بسیار اندک از فروش بلیت در سینماها داشته‌اند و این برای یک کشور پر جمعیت یک زنگ خطر است. بویژه وقتی می‌شود با دوربین موبایل فیلم ساخت و در همان موبایل به تماشای فیلم نشست. در کوتاه مدت و برای برون رفت از بحران اقتصادی ضربه‌زننده به تولید فیلم، باید و حتماً روی تنوع ژانرها، فیلمنامه‌های خوب و توسعه اکران در سراسر کشور فکر کرد.

اگر قرار باشد از صد و بیست و پنج سال سینمای ایران درسی برای آینده آن گرفت، همین بس که بهترین فیلم‌های تاریخ سینمای این کشور هرگز حرف اصلی و درون مایه اصلی خود را داد، نزده‌اند و به بهترین وجه صرفاً به روایت راحت و درست یک داستان پرداخته‌اند.

اخبار فرهنگ

رکورد تازه از میزان استقبال روزانه تماشاگران در روز ملی سینما

همزمان با روز ملی سینما و اجرای طرح فروش نیم‌بهای بلیت، تعداد کل مخاطبان در روز جمعه ۲۱ شهریورماه به ۲۷۹ هزار و ۴۶۱ نفر رسید و بدین ترتیب رکورد تازه‌ای از میزان استقبال روزانه تماشاگران در سال جاری ثبت شد.

بر اساس آمار احصا شده از مجموعه‌ها و پردیس‌های سینمایی سراسر کشور، در مجموع ۲۷۹ هزار و ۴۶۱ نفر به تماشای فیلم‌های روز سینمای ایران نشستند و فروشی بالغ بر ۱۴ میلیارد و ۴۱۰ میلیون تومان به ثبت رسید.

همچنین با توجه به آمار موجود، شهرهای تهران با ۱۰۰ هزار و ۷۷۶، مشهد با ۳۰ هزار و ۷۷، اصفهان با ۱۹ هزار و ۴۰۱، شیراز با ۱۳ هزار و ۶۰۷ و کرج با ۱۱ هزار و ۱۴۰ مخاطب به عنوان ۵ شهر اول در فهرست پرمخاطب‌ترین شهرهای کشور در روز ملی سینما معرفی شدند. لازم به ذکر است، در راستای سیاست‌های مردمی‌سازی و عدالت فرهنگی، همزمان با روز ملی سینما و به پیشنهاد سازمان سینمایی و با موافقت شورای صنفی نمایش با همراهی و تعامل میان صاحبان آثار، سینماداران و پخش‌کننده‌ها، بلیت سینما در سراسر کشور به‌صورت نیم‌بها عرضه شد؛ اقدامی که استقبال پرشور مخاطبان را به همراه داشت و درنهایت منجر به ثبت رکوردی تازه شد./ ایرنا

نمایش ۵ فیلم و فیلم‌تئاترهای شاخص در خانه هنرمندان

جلسه هشتم فصل دهم پاتوق فیلم کوتاه ساعت ۱۷ سه‌شنبه ۲۵ شهریور در سالن ناصری خانه هنرمندان ایران برگزار می‌شود.

در این برنامه، فیلم‌های کوتاه «دد چوپان» ساخته سهیلا پورمحمدی، «تیر خلاص» ساخته رضا گودرزی، «ناظر» ساخته ابوالفضل عزیزی، «آپولو» ساخته فرزاد رنجبر از ایران و فیلم کوتاه «تابش» ساخته فیونا بولت از کشور فرانسه روی پرده می‌رود. نشست نقد و بررسی این آثار با حضور نیما عباس‌پور، منتقد سینما برگزار خواهد شد. همچنین فصل دوم نمایش فیلم‌تئاترهای شاخص از چهارشنبه ۲ مهر ۱۴۰۴ همزمان با فصل پاییز در سینماتک (سالن استاد ناصری) خانه هنرمندان ایران آغاز خواهد شد./ برنا

گلس هاوس پخش‌کننده «پیرپسر» در آمریکا شد

قرارداد پخش فیلم «پیر پسر» به نویسندگی و کارگردانی اکتای براهنی، با شرکت پخش‌کننده مطرح آمریکایی «گلس هاوس» در کالیفرنیا منعقد شد. کارشناسان این کمپانی پخش، پس از تماشای «پیر پسر» اذعان کردند درصورتی‌که این فیلم سینمایی به عنوان نماینده ایران در اسکار حضور پیدا کند؛ شانس بسیار زیادی برای درخشش در اسکار دارد. کارشناسان «گلس هاوس»، پس از بررسی‌های لازم و تماشای دیگر آثار بین‌المللی معرفی‌شده برای شرکت در اسکار، بلافاصله قرارداد پخش بین‌المللی «پیر پسر» را منعقد کردند.

تهیه‌کنندگی «پیر پسر» را بابک حمیدیان و حنیف سروری به طور مشترک برعهده دارند./ صبا

اکران مستند «شگرد» در سینما بهمن

اکران مستند «شگرد» همزمان با مسابقات جهانی کشتی امروز ۲۳ شهریور از ساعت ۱۴ تا ۱۷ در سینما بهمن برگزار می‌شود. این برنامه که به صورت ویژه برای دانش‌آموزان رشته علوم انسانی در نظر گرفته شده است به همت مؤسسه فرهنگی تبلیغاتی بهمن سبز و سازمان سینمایی سوره برگزار خواهد شد. «شگرد» به تهیه‌کنندگی و کارگردانی جعفر صادقی محصول مرکز مستند سوره در چهل و سومین دوره جشنواره فیلم فجر سال ۱۴۰۳ سیمرغ بلورین بهترین مستند را از آن خود کرد. این مستند با رویکرد فراتهران است و با زاویه دیدی متفاوت سراغ داستان تأسیس باشگاه کشتی «اندیشه» در روستای سیدآباد رفته؛ روایتی دلنشین از جوانانی که با تلاش و اراده، فضای فرهنگی و اجتماعی منطقه را متحول کردند و راهی برای دوری از آسیب‌های اجتماعی، به ویژه اعتیاد ساختند. /روابط عمومی

irannewspaper.ir

یکشنبه ۲۳ شهریور ۱۴۰۴ • سال سی‌و یکم • شماره ۸۸۳۳
• اذان ظهر ۱۲/۰۰ • اذان مغرب ۱۸/۳۱ • نیمه شب شرعی ۲۳/۱۸ • اذان صبح فردا ۰۴/۲۲ • طلوع آفتاب فردا ۰۵/۴۷

«ایران» را در صفحه‌های مجازی دنبال کنید

ایران

• صاحب امتیاز:
خبرگزاری جمهوری اسلامی

• مدیر مسئول:
صادق حسین جابری انصاری

• سردبیر:
هادی خسروشاهین

مؤسسه فرهنگی - مطبوعاتی ایران
• رئیس هیأت مدیره: صادق حسین جابری انصاری
• مدیرعامل: علی متقیان
• تلفن: ۸۸۷۶۱۷۲۰ • نمابر: ۸۸۷۶۱۲۵۴ • ارتباط مردمی: ۸۸۷۶۹۰۷۵ • امور مشترکین: ۸۸۷۴۸۸۰۰
• پیامک: ۳۰۰۰۴۵۱۲۱۳ روابط عمومی • صندوق پستی: ۵۳۸۸-۱۵۸۷۵
• نشانی: تهران خیابان خرمشهر، شماره ۲۰۸ • توزیع: نشر گستر امروز • چاپ: چاپخانه‌های همشهری
• سازمان آگهی‌های روزنامه ایران: دارنده گواهینامه ایزو ۹۰۰۱ از شرکت NISCERT
• پذیرش سازمان آگهی‌ها: ۱۸۷۷ • انتشارات مؤسسه فرهنگی- مطبوعاتی ایران: ۸۸۵۰۴۱۱۳

سخن روز

امام علی(ع):
هیچ کس را از دنیایش بهره‌ای نیست مگر آنچه را که برای آخرتش انفاق کند.

غررالحکم: ح۷۵۱۶

نقل قول

اگر سینما به مردم نزدیک بماند، زنده می‌ماند

من خودم از روزنامه‌نگاری آمدم، در سرویس حوادث روزنامه اطلاعات کار کردم. از همان جا یاد گرفتم که قصه‌های واقعی مردم ارزش روایت دارند. هنوز هم فکر می‌کنم همین سینما، اگر به مردم نزدیک بماند، می‌تواند زنده و محبوب بماند. از همان اول می‌دانستم که سینما باید به چشم مردم نگاه کند. هرچقدر هم که سانسور و ممیزی وجود داشته باشد، اگر فیلم برای مردم ساخته شود، دوام می‌آورد. اگر سینما به مردم نزدیک بماند، زنده می‌ماند و اگر از مردم جدا شود، هیچ قدرتی نمی‌تواند آن را نجات بدهد.

صحبت‌های رسول صدرعاملی فیلمساز
در برنامه «ساتور» منصور ضابطیان

درگذشت خواننده مشهور جنوب

امید جهان خواننده مشهورموسیقی ایران درگذشت.
امید جهان، جمعه شب حین اجرای کنسرت در جشن خرمای بم دچار عارضه قلبی شد و پس از دو نوبت عملیات احیای قلبی موفقیت‌آمیز توسط تیم اورژانس پیش بیمارستانی و کادر پرستاری و پزشکی اورژانس بیمارستان پاستور بم به بخش مراقبت‌های ویژه (ICU) منتقل شد اما ظهر شنبه جان باخت. /مهر

انتشار اثر ماندگار بهرام بیضایی در پلتفرم فیلم‌نت

پس از ۴۰ سال، نسخه مرمت شده «باشو غریبه کوچک» توسط فیلم‌نت در ایران منتشر شد. به گزارش روابط عمومی فیلم‌نت، همزمان با ۲۱ شهریور روز ملی سینمای ایران، نسخه مرمت شده فیلم «باشو غریبه کوچک» اثر ماندگار بهرام بیضایی در پلتفرم فیلم‌نت منتشر شد. این نسخه چند روز پیش در هشتاد و دومین فستیوال ونیز موفق به دریافت جایزه شیر بهترین فیلم مرمت‌شده بخش «ونیز کلاسیک» جشنواره بین‌المللی فیلم ونیز ۲۰۲۵ شد. /روابط عمومی

ترکیه اولین میزبان خارجی «ایرانم» علیرضا قربانی

تورکنسرت «ایرانم» علیرضا قربانی هفته آینده به اجراهای خود در پایتخت پایان می‌دهد و تا جمعه ۲۸ شهریور این اجراها برقرار است. با احتساب این تمدید، اجرای شهریور به ۱۷ شب رسید. بلیت‌فروشی اجراهای جدید از ساعت ۱۸ روز شنبه ۲۲ شهریور ۱۴۰۴ آغاز می‌شود. اولین اجرای خارج از کشور تور کنسرت «ایرانم» دوشنبه ۲۲ سپتامبر (۳۱ شهریور) در سالن حربیه (Harbiye Cemil Topuzlu) شهر استانبول خواهد بود. /صبا

نگاره

اتحاد، شکننده نیست

طراح: برانادا بوتون

یادداشت

رضا دبیری‌نژاد
رئیس موزه هنرهای معاصر

همنوایی سازها در موزه هنرهای معاصر تهران

موزه‌ها به مثابه یک فضای بینافرهنگی با شکل‌های گوناگون زمینه همنشینی فرهنگ‌ها را فراهم می‌کنند.
این همنشینی فرهنگی بین مخاطبان و آثار از موزه‌ها شروع می‌شود، مخاطبینی که خود هر کدام حامل یک فرهنگ زنده هستند و به درون موزه می‌آورند و منجر به تعامل با فرهنگ‌های دیگر می‌شوند؛ این‌گونه است که موزه به محل تجربه بینافرهنگی دیروز، امروز، آشنا و غریبه، خودی و دیگری و فرهنگ‌های مختلف تبدیل می‌شود.
این تجربه فرهنگی چطور صورت می‌گیرد، از طریق واسطه‌ها و تولیدات فرهنگی، که در موزه‌ها در دسترس و معرض دید عموم قرار گرفته است.
مشاهده فرآیند شکل‌گیری و تولید آثار هنری، امکان مشارکت و تعامل مخاطبین موزه‌ها را افزایش می‌دهد و این‌گونه موزه به محل مشارکت فرهنگی نیز تبدیل می‌شود.
بر این اساس موزه‌ها با ایجاد رویدادهای فرهنگی سعی می‌کنند زنده، جاری بودن، مشارکت و تجربه‌اندوزی را افزایش دهند و این رویداد محوری در موزه‌ها به این ظرفیت کمک کرده تا تجربه مخاطبین را تقویت کند.
موزه‌ها برای رسیدن به این تجربه از رشته‌های مختلف هنری بهره می‌گیرند و اجراهای زنده آثار هنری مثل اجرای موسیقی در موزه‌ها می‌تواند فضای آنها را تحت‌الشعاع قرار دهد؛ دیدن، شنیدن و حتی خواندن را در مخاطبین تحریک کرده و این‌گونه تجربه‌ای که شکل گرفته بر حافظه مخاطبان حک می‌شود.
اجرای ارکستر سمفونی و کر جوانان در موزه هنرهای معاصر، نه‌تنها فرصتی برای تشویق جوانان و اجرای کارهای فاخر و پیوند نسل جوان با این نهاد فرهنگی تلقی می‌شود، بلکه تلاشی است تا فضایی بینارشته‌ای در موزه شکل گیرد و خاطره‌ای منحصربه‌فرد برای اجراکنندگان و مخاطبان فراهم کند. فضای موزه یک تجربه هنری شنیداری مشترک در ذهن ثبت می‌کند.
این‌گونه موزه هم فرصت معرفی و همنشینی را فراهم می‌کند.
اجرای ارکستر سمفونی در فضای مدرن که به هنر معاصر اختصاص یافته، تلاشی برای بالابردن فهم عمومی از هنر امروزی بوده و از اهداف آموزشی موزه‌ها برای جامعه نیز محسوب می‌شود، تجربه‌ای عمومی که موزه را به فضایی اجتماعی تبدیل کرده و اجتماعی شدن موزه‌ها را افزایش می‌دهد.

فستیوال بانوان موسیقی نواحی ایران در کیش برگزار می‌شود

از نغمه‌ها تا لالایی‌های مادرانه

گزارش

نداسیجانی
گروه فرهنگی

عکس: خانه موسیقی

نگاه به تاریخچه موسیقی ایران به ویژه موسیقی نواحی، بیانگر این است که در گونه‌های رنگارنگ موسیقی اقوام ایران، زنان همچون مردان، نقش پررنگ و تأثیرگذاری داشته و حافظ موسیقی کهن ایران زمین بوده‌اند. بانوان هنرمندی که تشکیل دهنده بیش از نیمی از موسیقی بومی ایران هستند، اما تا به اکنون عرصه گسترده‌ای برای عرضه هنر خود نداشته‌اند و حضورشان در عرصه اجرا تنها به چند جشنواره خلاصه شده است. حال با گذشت بیش از ۴۰ سال از فعالیت این هنرمندان و محدودیت‌هایی که همیشه و همه جا همراه آنها بوده، قرار است جشنواره‌ای مستقل با عنوان «فستیوال موسیقی بانوان نواحی ایران» در جزیره کیش برگزار شود. رویداد هنری به همت خانه موسیقی ایران و منطقه آزاد کیش که از ۱۹ آبان ماه افتتاح می‌شود. در نشست رسانه‌ای این رویداد هنری که روز گذشته برگزار شد، حمید هادی دبیر علمی هنری این فستیوال که پنجمین دوره خود را برگزار می‌کند، در جملاتی اظهار کرد: «پنجمین دوره جشنواره موسیقی کیش به پیشنهاد شورای سیاست‌گذاری به بانوان اختصاص یافته است و با عنوان «درخشش رنگین‌کمان موسیقی اقوام در پیشانی خلیج همیشه فارس» از تاریخ ۱۹ تا ۲۳ آبان ماه، هم‌زمان با هفته فرهنگی کیش، برگزار خواهد شد.»
به گفته او: «جشنواره موسیقی کیش با نگاه به میراث فرهنگی شفاهی ایران شکل گرفته است و اهداف آن شامل بازشناسی و احیای سنت‌ها، سبک زندگی، باورها و فرهنگ اصیل قومی ایران با محوریت بانوان نواحی کشور است؛ همچنین ابلاغ پیام وحدت و هم‌صدایی در سایه تلاش جمعی بانوان از طریق موسیقی اصیل ایرانی.»
دبیر این دوره از جشنواره بیان کرد: «فستیوال موسیقی بانوان نواحی ایران» در قالب رقابتی و بدون محدودیت سنی، برگزار خواهد شد و گروه‌های موسیقی بانوان با آثار بدیع برگرفته از فرهنگ و هنر اقوام ایرانی در بخش‌های مختلف، آوازهای اصیل و نغمات ایرانی شامل لالایی‌های مادرانه، کارآواها، سوگ‌خوانی، بشارت‌خوانی و ملودی‌های بومی همراه با سازهای محلی به روی صحنه خواهند رفت. همچنین کنسرت «شب‌های نواحی ایران» ویژه بانوان در ایام جشنواره برپا می‌شود. در کنار این برنامه‌ها، تجلیل از یک بانوی پیشکسوت و یک بانوی محقق موسیقی نواحی نیز با نظر اساتید فن و شورای کارشناسی صورت خواهد گرفت.
حمیدرضا نوربخش، مدیرعامل خانه موسیقی و عضو شورای علمی- هنری این فستیوال در این نشست رسانه‌ای بیان کرد: «اکنون که این جشنواره به حوزه بانوان و موسیقی نواحی وارد شده، اهمیت بیشتری پیدا می‌کند؛ حوزه‌ای که بسیار گسترده، کهن و ارزشمند است. امیدواریم این روند استمرار داشته باشد.»
این خواننده درپاسخ به «ایران» درخصوص کانون موسیقی نواحی خانه موسیقی ایران اظهار کرد: «کانون موسیقی نواحی ایران بسیار مهم است و خوشبختانه طی مدت زمانی که شکل گرفته است، توانسته قوام پیدا کند. تشکیل این کانون بیانگر اهمیت موسیقی نواحی و هنرمندانی است که طی این سال‌ها عضو خانه موسیقی بوده‌اند. در این کانون درخصوص بانوان هنرمند موسیقی نواحی بحث‌هایی مطرح بوده و تأکید شده است.»
سید حمیدرضا حسینی، یکی دیگر از اعضای علمی هنری نیز بیان کرد: «این جشنواره فرصتی برای کشف استعدادهای جدید است. در دهه ۸۰ و نیمه نخست دهه ۹۰ این تصور وجود داشت که موسیقی محلی در حال فراموشی است و زیر سایه ساختارهای نوین از بین خواهد رفت، یا موسیقی‌های دیگر جای آن را خواهند گرفت. خوشبختانه چنین نشد. امروز محله‌های جدید و استعدادهای ویژه‌ای ظهور کرده‌اند؛ فرزندان اساتید قدیم و هنرجویانی که در حال فعالیت‌اند.»

> «فستیوال موسیقی بانوان نواحی ایران» در قالب رقابتی و بدون محدودیت سنی، برگزار خواهد شد و گروه‌های موسیقی بانوان با آثار بدیع برگرفته از فرهنگ و هنر اقوام ایرانی در بخش‌های مختلف به روی صحنه خواهند رفت

بانوان هم مخاطب هنر هستند هم سرچشمه الهام هنری

ایرج نعیمایی، دیگر عضو شورای علمی هنری این فستیوال هم بیان کرد: «نقش بانوان در کیفیت و کمیت هنر هیچ‌گاه کمتر از مردان نبوده است. به‌ویژه در ادیان و فرهنگ ما، جایگاه بانوان در هنر بسیار برجسته است. در ادبیات فارسی که محور تمامی هنرهای ماست، بانوان همواره برجسته بوده‌اند. این جایگاه ویژه نشان می‌دهد که بانوان هم مخاطب هنر هستند و هم سرچشمه الهام هنری. به همین دلیل، این جشنواره را اقدامی بسیار ضروری می‌دانم؛ حرکتی که باید سال‌ها پیش آغاز می‌شد و اکنون به همت خانه موسیقی و مسئولان کیش شکل گرفته است. امیدوارم در آینده شاهد حضور جامع‌تر و گسترده‌تر بانوان در جامعه هنری کشور باشیم.
ابوالفضل صادقی‌نژاد، آهنگساز و از اعضای شورای علمی هنری جشنواره موسیقی کیش نیز گفت: «اگر همراهی و همدلی وجود داشته باشد، می‌توانیم مسیر روشنی برای موسیقی بانوان ترسیم کنیم. باید ببینیم کجا بودیم، اکنون کجا هستیم و قرار است به کجا برسیم. این مسیر تنها با کمک کارشناسان و دلسوختگان هنر ممکن است، نه صرفاً با تصمیم مدیران. کارشناسان واقعی می‌توانند آینده موسیقی بانوان را ترسیم کنند. باور دارم که هنرمندان دلسوخته، چه در حوزه بانوان و چه در عرصه‌های دیگر، می‌توانند برای آینده هنر کشور نقش‌آفرینی کنند.»
ژیوار شیخ‌الاسلام، عضو شورای علمی هنری این جشنواره درادامه این نشست رسانه‌ای گفت: «همیشه با دشواری‌هایی همراه بودیم اما امروز خوشحالم که شاهد برگزاری جشنواره‌ای در منطقه آزاد کیش هستم. این جشنواره فرصتی است برای طرح موسیقی‌های ارزشمند، قدردانی از پیشکسوتان و معرفی هنرمندان جوانی که کمتردیده شده‌اند. این فستیوال تنها برای برنده شدن نیست؛ بلکه برای دیده شدن است. همه کسانی که روی صحنه می‌آیند، برنده‌اند چون توانسته‌اند هنرشان را ارائه دهند. امیدوارم موسیقی نواحی و اقوام ایران بیش از پیش شناخته شود و ارزش واقعی‌اش را پیدا کند.»
در ادامه محمدعلی حائری شیرازی، مدیر هنری سازمان منطقه آزاد کیش عنوان کرد: «موسیقی نواحی و اصیل ایرانی ریشه در هویت محلی ما دارد و برگزاری چنین جشنواره‌ای نوعی «ویترین فرهنگی» برای کشور محسوب می‌شود. این جشنواره از دو بخش مهم تشکیل شده: «موسیقی نواحی» و «بانوان». نغمه‌های مادرانه، لالایی‌ها و سوگواره‌هایی که در گوشه و کنار ایران جاری است، بخش جدایی‌ناپذیر موسیقی ماست. توجه به نقش بانوان در موسیقی نواحی هم از نظر فرهنگی و هم از منظر گردشگری بسیار ارزشمند است.»

گزارشی از یک اجرای تور کنسرت «ایرانم» با صدای علیرضا قربانی

موسیقی در گستره سکوت و نور

گزارش

گروه فرهنگی

در دل شب، زمانی که چراغ‌های محوطه بزرگ استادیوم آزادی خاموش شدند و سکوتی محسوس بر فضا سایه افکند، جمعیت چند هزار نفره بی‌آنکه کلامی بگویند، در انتظار ایستادند. صحنه در تاریکی فرو رفته بود و نسیمی خنک از سوی غرب وزیدن گرفته بود. در چنین لحظه‌ای که زمان گویی مکث کرده باشد، تنها یک چیز باقی می‌ماند: گوش سپردن. علیرضا قربانی بی‌هیچ تشریفات اضافی، آرام و بی‌صدا روی صحنه آمد. نه صدای آغاز یک نمایش، بلکه حضوری آیینی. اجرای او، نه صرفاً آغاز یک کنسرت که ورود به جهانی دیگر بود. جهانی که در آن موسیقی، تنها یک رسانه نیست؛ یک زبان است، زبانی برای بیان آنچه گفتنی نیست.

آیینی به وسعت صدا

نقطه تمایز این شب، نه فقط در اجرای قطعات شنیده‌شده بود، بلکه در نحوه مواجهه خواننده با مخاطب و موسیقی تجلی می‌یافت. قربانی پس از خوانش هر چند بیت، آرام از کنار میکروفن فاصله می‌گرفت، به کناره سن می‌رفت و گویی در تاریکی محو می‌شد تا همه تمرکز بر سازها و نوازندگان باقی بماند. این شیوه مواجهه، نه یک انتخاب نمایشی، بلکه احترام به موسیقی و هم‌نوازانش بود.
در لحظاتی، خود خواننده نیز در جریان موسیقی حل می‌شد؛ با حرکات دست، مسیر نغمه را برای نوازندگان ترسیم می‌کرد و با نگاه، ضرباهنگ احساس را تنظیم می‌کرد.

انتخاب‌هایی سنجیده برای همراهی جمعی

رپرتوار این شب با تنوعی چشمگیر از قطعات قدیمی، آثار تازه‌ساخته و قطعه‌ای بداهه شکل گرفته بود؛ هرکدام به‌گونه‌ای پاسخی به حال و هوای جمع بودند. اجراهایی چون «خنده‌های تو»، «هم قفس»، «خیال خوش عاشقانه من» و «شیدا» با هم‌خوانی گسترده تماشاگران همراه شد و گویی لحظه‌ای نبود که صدا در سکوت بماند. ارتباط صمیمی خواننده با جمعیت، فضای رسمی اجرا را به یک تجربه احساسی مشترک تبدیل کرده بود.
در میانه اجرا، قربانی با بیان اینکه قطعه پیش رو به‌صورت بداهه و بر پایه احساس لحظه شکل خواهد گرفت، بُعدی دیگر به فضای شب افزود. اجرای این قطعه، با مطلع «خیال آمدنت دیشبم به سر می‌زد...»، پاسخی شد به شور جمعیتی که با کوچک‌ترین اشاره، آوازی دسته‌جمعی را آغاز می‌کرد.

سازه‌هایی برای صدا، تصاویری برای حس

سه نمایشگر عظیم در دو سو و میانه صحنه، نه برای نمایش چهره خواننده، بلکه برای بزرگ‌نمایی حرکات دست نوازندگان طراحی شده بود؛ تصاویری زنده، دقیق و متناسب با فضای هر قطعه. مخاطب، حتی از آخرین ردیف، می‌توانست جزئیات اجرای سنتور یا تار را دنبال کند؛ تجربه‌ای بصری و شنیداری همزمان.
در قطعه «ارغوان»، تصویر درختی تنها در باد، با شعر هوشنگ ابتهاج درآمیخت و در پایان، همه چیز به «روزگار غریب» رسید؛ قطعه‌ای که همان‌طور که انتظار می‌رفت، مخاطبان را از جای کند و به هم‌خوانی کشاند. زمزمه جمعی:
«نمانده در دلم دگر توان دوری...»
خاتمه‌ای بود بر شبی که آغازش سکوت بود و پایانش فریادِ آهسته دل‌ها.

دو روی یک سکه

نکته‌ای که در این شب‌ها نمی‌توان از آن چشم پوشید، جایگاه جدید علیرضا قربانی در فرهنگ شهری ایران است. حضور در کنسرت این خواننده، دست‌کم در سال ۱۴۰۴، برای بخشی از جامعه -به‌ویژه طبقه متوسط تحصیلکرده و شهرنشین- به نوعی نشانه تعلق فرهنگی بدل شده است. امری که فراتر از یک انتخاب موسیقایی، به نشانه‌ای از هویت فردی و اجتماعی در بین اقشار روشنفکر یا «انتلکتوال» ایرانی تبدیل شده است.
این اتفاق از یک سو، نویدبخش است. اینکه یک خواننده با کیفیت هنری بالا، با اشعاری از شاملو، مولانا و ابتهاج، بتواند چنین جایگاهی را در دل یک جامعه در حال تغییر به دست آورد، بی‌شک نشانه‌ای از رشد ذائقه و سواد موسیقایی عمومی است. شاید «ویروسی شدنِ کیفیت»، همان چیزی باشد که سال‌ها در آرزویش بودیم.
اما این روند، روی دیگری نیز دارد: خطر بازاری شدن هنر. جریانی که در آن، فرم بر محتوا غالب می‌شود، سازه بر صدا مقدم می‌گردد و تجربه شنیداری جای خود را به عکسی برای شبکه‌های اجتماعی می‌دهد. به همین دلیل، هرچند چنین کنسرت‌هایی مجالی بی‌بدیل برای گردهمایی و آشتی با موسیقی‌اند، اما تکرار و تجاری‌شدن بی‌برنامه آنها می‌تواند از عمق بکاهد و آن آیین مقدس را به مراسمی پرزرق و برق اما کم‌محتوا بدل کند.
مسأله نه در خودِ موسیقی، بلکه در نسبت جامعه با آن است؛ در کیفیت مواجهه‌ای که باید همچنان عمیق، صادقانه و فراتر از مد باقی بماند.

> در لحظاتی، خود خواننده نیز در جریان موسیقی حل می‌شد؛ با حرکات دست، مسیر نغمه را برای نوازندگان ترسیم می‌کرد و با نگاه، ضرباهنگ احساس را تنظیم می‌کرد