ایران

• دوشنبه ۲۷ مرداد ۱۴۰۴
• ۲۴ صفر ۱۴۴۷
• ۱۸ آگوست ۲۰۲۵
• سال سی‌ویکم
• شماره ۸۸۱۵
• ۲۰ صفحه
• قیمت در سراسر کشور: ۱۰۰۰۰ تومان

Iran Newspaper
ISSN1027-1449
Keytitle: IRAN (Tehran)
irannewspaper.ir

عارف در جلسه شورای عالی اداری اعلام کرد

راهبرد دولت تمرکززدایی و واگذاری اختیارات

۲

گفت‌وگوی صمیمانه عراقچی با خبرنگاران

وزیر امور خارجه از ایرنا بازدید کرد

۲

معاون ارتباطات و اطلاع‌رسانی دفتر رئیس‌جمهور:

پزشکیان وعده رفع کامل فیلترینگ را پیگیری می‌کند

۳

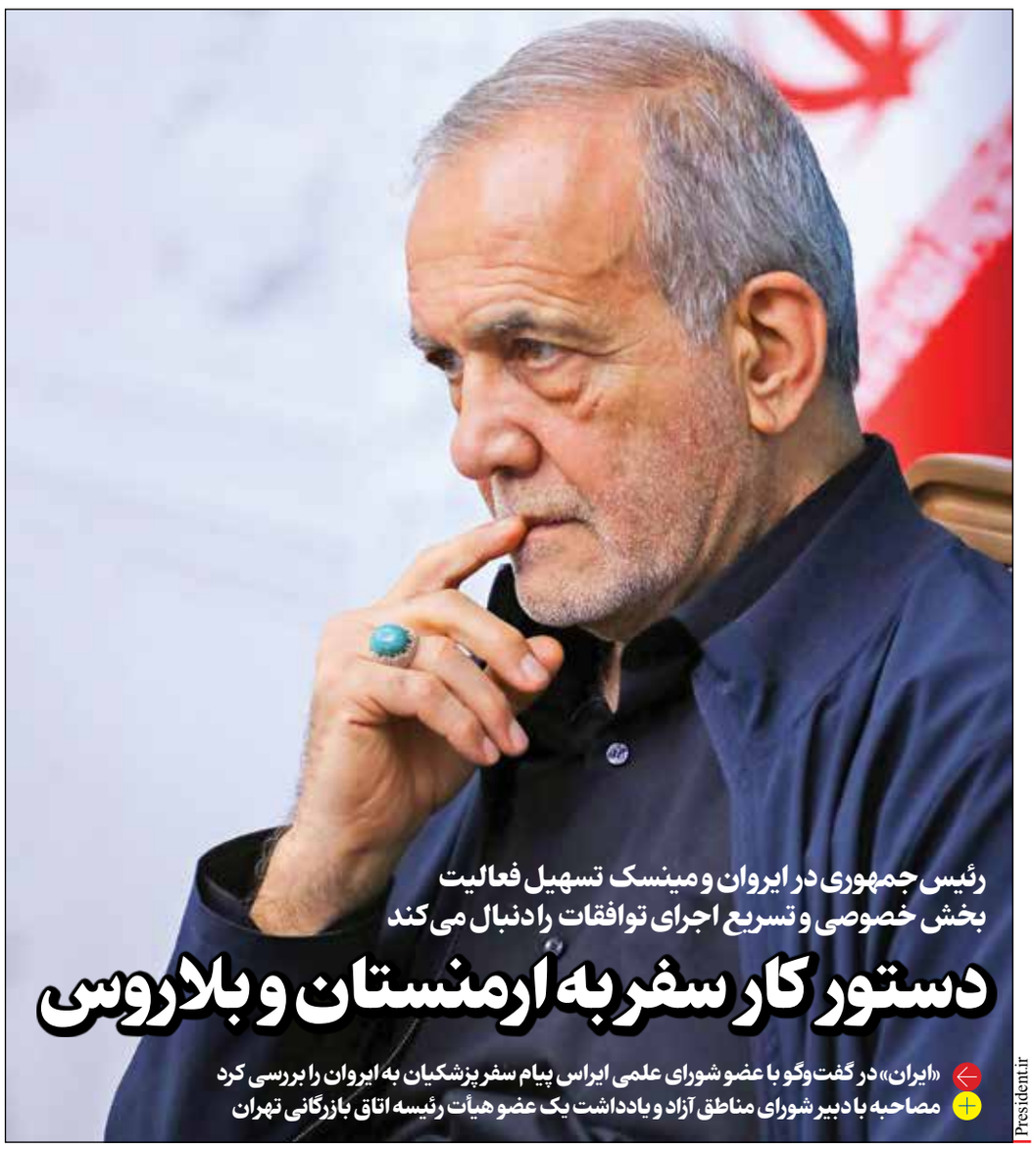

رئیس جمهوری در ایروان و مینسک تسهیل فعالیت بخش خصوصی و تسریع اجرای توافقات را دنبال می‌کند

دستور کار سفر به ارمنستان و بلاروس

«ایران» در گفت‌وگو با عضو شورای علمی ایراس پیام سفر پزشکیان به ایروان را بررسی کرد

مصاحبه با دبیر شورای مناطق آزاد و یادداشت یک عضو هیأت رئیسه اتاق بازرگانی تهران

President.ir

۲ ۴

قانون مالیات بر سوداگری و سفته‌بازی ابلاغ شد

ترمز دلالی در بازارهای داغ

۸

بقایی به نقل از مقامات ارمنستانی:

هیچ نیروی خارجی در امتداد مرزها مستقر نخواهد شد

۴

وضعیت کنونی و برنامه‌های آتی انرژی پاک بررسی شد

رکوردشکنی تولید انرژی تجدیدپذیر با رشد ۷۵ درصدی

۷

مدیر کل توانمندسازی زنان و خانواده سازمان بهزیستی اعلام کرد

۲۸۳ هزار زن سرپرست خانوار تحت پوشش دولت

۶

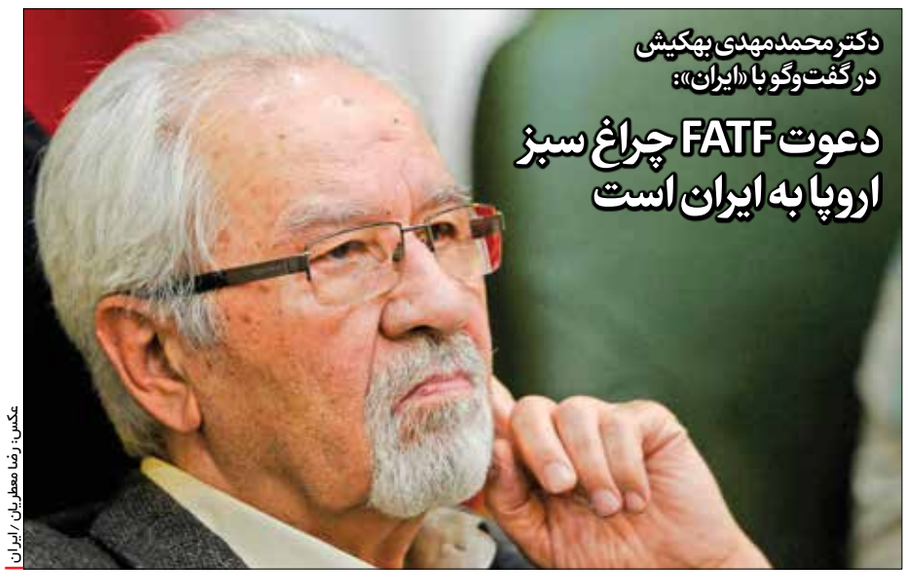

دکتر محمدمهدی بهکیش در گفت‌وگو با «ایران»:

دعوت FATF چراغ سبز اروپا به ایران است

عکس: رضا معطریان / ایران

۱۵

نقدی بر «توئیتری و اینستاگرامی شدن اندیشه»

هذیان‌گویی عالمانه در فضای مجازی

۱۶

پایداری خاموش بازخوانی کتاب «فلاکت روزمره» از هرتامولر

جادوگر کلمات

۱۷

یادداشت

پروژه شکاف افکنی

ابراهیم بهشتی
معاون سردبیر

مرور مواضع و برخی تحلیل‌های یک جریان سیاسی حکایت از آن دارد که رابطه رئیس جمهوری با رهبری معظم انقلاب و به تعبیری هماهنگی رئیس قوه مجریه با رهبری انقلاب به شکل هدفمندی از سوی این جریان و رسانه هایش زیر ضرب رفته است. از برجسته‌ترین محورهای انتقادی این جریان سیاسی نسبت به عملکرد رئیس جمهوری و اعضای دولت، ادعای مغایرت آنها با مواضع یا توصیه‌های رهبری است. این خط خبری و تحلیلی برجسته داخلی در حالی است که مسعود پزشکیان همزمان از سوی رسانه‌های خارج نشین به واسطه آنچه هماهنگی با رهبری می‌خوانند، مورد تندترین انتقادات قرار گرفته است.

اما سؤال این است که همین جریان سیاسی خاص منتقد دولت، چرا به صورت هدفمند تلاش دارد این هماهنگی را زیر سؤال ببرد؟

نگاهی به صفحه اول یک سایت خبری که همین جریان سیاسی و گفتمان رقیب انتخاباتی مسعود پزشکیان را نمایندگی می‌کند، نشان می‌دهد اغلب گزارش‌ها یا تحلیل‌های انتقادی نسبت به رئیس جمهوری، معاون اول یا دیگر اعضای دولت به صورت مستقیم یا غیر مستقیم با این گزاره همراه است که مواضع در جهت مخالف توصیه‌های رهبری انقلاب است. گویی مأموریتی تعریف شده که همه تحلیل‌های انتقادی به یک نتیجه محتوم برسد. در این میان فرقی نمی‌کند رئیس جمهوری مثلاً در باب ناترازی سخن گفته باشد یا مذاکرات هسته‌ای و حتی سوژه‌های داخلی مثل عفاف و حجاب، فیلترینگ و...

به نظر می‌رسد فرض اتاق فکر این جریان سیاسی اقلیت، بر این گمانه استوار است که هماهنگی و همراهی رئیس جمهوری با رهبری همچنان که پایه اساسی ایده وفاق است، سبب‌ساز همراهی دیگر طیف‌های منتقد گفتمانی یعنی اصولگرایان با دولت شده است. چرا که همکاری و کمک به دولت از جمله توصیه‌های صریح رهبری انقلاب به دیگر نهادها و جریان‌های سیاسی کشور است.

در این چهارچوب، تا زمانی که این پیوند و هماهنگی در شکل کنونی برقرار است، هجمه علیه دولت و رئیس آن حکم کوبیدن آب در هاون را دارد.

بنابراین گام اول مخالفان داخلی در مواجهه با دولت، شکستن این سد مستحکم است تا ذیل آن (مغایرت مواضع رئیس جمهوری با رهبری) هم زمینه برای تاختن بیشتر به دولت فراهم شود و مهم‌تر از آن مجموعه‌های سیاسی دیگر نیز در انتقاد و هجمه به دولت پشت سر این جریان سیاسی بسیج شوند. در چنین شرایطی جریان سیاسی یاد شده هم به لحاظ سلبی دولت را از اعتبار ساقط می‌کند و هم به لحاظ ایجابی خود را محور یا لیدر یک جریان بزرگ‌تر منتقد و دارای ظرفیت برای جایگزینی با دولت مستقر معرفی می‌کند.

این قلم البته متعرض حق منتقدان برای بیان انتقادات خود نیست چنانکه همین حالا هم مجموعه‌هایی منتقد عملکرد دولت هستند و نقدهای خود را بیان و منتشر می‌کنند. با این تفاوت که این قبیل انتقادها با ملاحظات منطقی و عقلانی همچون ارزیابی دقیق از وضعیت کشور و امکانات و مقدورات دولت همراه است. بر پایه همین ملاحظات - که به نظر می‌رسد از جنس ترجیح مصالح کلان و ملی برمنافع جناحی و گروهی است - انتقادات این مجموعه‌ها در مختصات مشاوره دادن و کمک به دولت برای رفع اشکالات تعریف می‌شود و نه بی‌اعتبار کردن یا ساقط کردن دولت.

اینکه شکاف‌افکنی میان رئیس جمهوری و رهبری چه پیامدهایی برای کشور خواهد داشت به جای خود قابل تأمل است اما آنچه مسلم است اینکه بر اساس شواهد و قرائن موجود، این جریان سیاسی خاص طرفی از این طرح نخواهد بست.

حرکت در مسیر توصیه‌های رهبر انقلاب، برنامه‌ها و اسناد بالادستی چیز پنهانی نزد رئیس جمهوری نبوده است. پزشکیان از همان روزهای ورود به کارزار انتخابات ریاست جمهوری به صورت شفاف این هماهنگی و همراهی را اعلام کرده بود.

چه بسا این مهم، اساساً زیربنای ایده یا رویکرد اصلی دولت چهاردهم یعنی وفاق است. گذشته از چهارچوب‌های حقوقی که چنین هماهنگی و همراهی را اقتضا می‌کند، ساختارهای حقیقی و تجربه‌های ادوار گذشته نیز صحت اتخاذ چنین رویکردی از سوی رئیس جمهوری پزشکیان را تأیید می‌کند. او البته فراتر از ارزیابی‌ها و تحلیل‌های سیاسی و حقوقی، گویا به این هماهنگی، باور اعتقادی هم دارد چنانکه در جلسه با مدیران رسانه‌ها به مناسبت روز خبرنگار تأکید کرد: «هر اقدامی با رضایت و هماهنگی ایشان انجام خواهد شد. از نظر علمی و اعتقادی معتقدم کاری را که خلاف نظر رهبری باشد، نباید انجام داد و انجام هم نخواهم داد.»

اما بجز این، جریان سیاسی یاد شده هیچ ظرفیت ایجابی و جاذبه‌بخشی برای دیگر گروه‌های سیاسی ندارد. بنیان‌های وجودی و ماهوی این جریان سیاسی بیش از آنکه ایجابی باشد عمدتاً سلبی است و مواضع آن بیش از آنکه برای دیگر جریان‌های سیاسی ولو منتقد دولت، جاذبه داشته باشد دافعه دارد. مشخصاً هجمه و حمله به دولت در شرایط بحرانی حال حاضر، حرکت در مسیر بر هم زدن انسجام ملی ایجاد شده در پی جنگ ۱۲ روزه است. مضاف بر آنکه مغایر صریح توصیه‌های رهبری انقلاب مبنی بر ضرورت همکاری و کمک به دولت است که قاعدتاً خوشایند گروه‌های سیاسی نیست.

جریان سیاسی یاد شده طی سال‌های گذشته همواره پای ثابت دو قطبی سازی‌ها بوده است. مواضع خودحق پندارانه آنان سبب شده که نه تنها دولت پزشکیان که دیگر مجموعه‌های سیاسی اصولگرا و میانه رو هم از تیررس حملات تند آنان بی‌نصیب نمانند؛ از محمد باقر قالیباف تا غلامعلی حداد عادل و حسن روحانی و... همواره در معرض این حملات قرار داشته‌اند.

با چنین مختصاتی از سیاست ورزی و البته با توجه به واقعیات کشور و گفتمان وفاق رئیس جمهوری، همراهی طیف‌های مختلف سیاسی کشور با پروژه این جریان سیاسی خاص در مخالفت با دولت بعید به نظر می‌رسد.

خبر

لاریجانی: باران موشک‌های ایران، اسرائیل را مستأصل کرد

علی لاریجانی دبیر شورای عالی امنیت ملی کشورمان در گفت‌وگویی درباره اولین سفرش به عراق در جایگاه دبیری شورای عالی امنیت ملی و اهداف این سفر گفت: «تردیدی نیست که مسائل منطقه‌ای از موضوعات مهم منافع و امنیت ملی کشور بوده و است. در واقع راهبرد جمهوری اسلامی در امنیت ملی توجه به مسائل منطقه‌ای است.»

وی گفت: «نکته کانونی توافق امنیتی ایران و عراق این است که دو کشور متعهد باشیم و نگذاریم افراد، جریان‌ها و کشورهای ثالث اخلالی در وفاق و امنیت دو کشور ایجاد کنند و از سرزمین یک کشور علیه کشور دیگر استفاده شود یا کشوری دیگر بیاید در مسائل امنیتی آن کشور رخنه کند.»

لاریجانی افزود: «در مسائل امنیت ملی دو خط و دیدگاه مهم دنبال می‌شود؛ یک نظریه این است که آمریکا و اسرائیل امروز با صراحت می‌گویند که ما صلح را از راه قدرت می‌خواهیم. این یعنی یا باید تسلیم شویم یا باید بجنگیم و نتیجه این فکر بهم ریختن منطقه است. نمونه عملی آن را هم در سوریه می‌بینیم.»

او در ادامه گفت: «نظریه دوم این است که می‌خواهیم به امنیت پایدار با مشارکت کشورها برسیم که در آن کشورها همه قدرتمند باشند و این نظریه را ایران دنبال می‌کند؛ با این تئوری رفتار جمهوری اسلامی معنای دیگری پیدا می‌کند و به جای بهم ریختن منطقه دنبال ثبات هستیم. مثال این نظریه هم توافق امنیتی است که در همین سفر با عراق امضا کردیم. در این توافق سعی داریم با هم فضای با ثبات امنیتی را ایجاد کنیم.»

دبیر شورای عالی امنیت ملی ایران درباره برخی ابعاد جنگ ۱۲ روزه اظهار کرد: «دشمن تصور می‌کرد کشورهای اسلامی به خاطر برخی اختلافات یا محافظه‌کاری که دارند به سمت ایران نمی‌روند و ایران منزوی می‌شود، اما کشورهای اسلامی هم دولت‌ها و هم ملت‌هایشان پشت ایران آمدند، البته اروپایی‌ها سمت آمریکا و اسرائیل رفتند. یا درباره نحوه مقابله نیروهای مسلح ایران با دشمن که تصور می‌کردند؛ آنها بیشترین امکان پدافندی را داشتند اما باران موشک‌های ایران در نیمه جنگ کاملاً آنها را مستأصل کرده بود. یکی از مسئولان کشورهای منطقه می‌گفت روز اول جنگ نتانیاهو با او تماس گرفت و گفت کار ایران تمام شد. روز چهارم یا پنجم جنگ من تماس گرفتم با او گفتم وضع‌تان چطور است، گفت خیلی مشکل داریم.»

وی با تأکید بر اینکه «استراتژی و نوع حرکت نظامی ایران در مقابله با اسرائیل یک دستاورد بود»، خاطرنشان کرد: «البته ما هم ضعف داشتیم؛ مسأله نفوذ دشمن در داخل ایران موضوعی جدی است. ما ضعف‌هایی داشتیم که رنج‌آور است، یعنی در یک قسمت‌هایی بودند! ولی قدرت‌هایی هم داشتیم و باید بخش‌های تأثیرگذار آن را ببینیم. ترامپ در جایی گفته بود که در روزهای آخر، جهنمی برای ما و نتانیاهو بود و من نتانیاهو را نجات دادم. با این حال نباید غرور پیدا کنیم، چون دشمن اینها را مطالعه می‌کند و روش‌های جدیدتری پیدا می‌کند و ما هم همین کار را داریم انجام می‌دهیم و نباید به یک شیوه نظامی عمل کنیم. ما عزیزان مهمی را از دست دادیم اما ملت ایران چهره دیگری از خود نشان داد و در همین سفر برخی افراد می‌گفتند که ایران افتخار ماست، یعنی قدرت‌نمایی ایران را افتخار خودشان می‌دانستند.»

قدردانی رئیس جمهوری از دست‌اندرکاران برگزاری اربعین

رئیس جمهوری روز گذشته در نشست هیأت وزیران، ضمن تبریک ۲۶ مرداد، سالروز آزادی اسرا، از تمامی دست‌اندرکاران برگزاری مراسم اربعین حسینی قدردانی و تشکر کرد. به گزارش ایرنا، جلسه هیأت دولت عصر دیروز به ریاست مسعود پزشکیان برگزار شد. در این جلسه علاوه بر طرح موارد اجرایی دستگاه‌ها از سوی وزرا، گزارش وزیر کشور از نحوه اجرای مراسم اربعین امسال ارائه شد. بر اساس این گزارش، تعداد زائران داخلی با افزایش ۳ درصدی به اضافه زائران اتباع خارجی جمعاً ۴ درصد نسبت به سال قبل افزایش داشت. طبق گزارش وزیر کشور، امسال تعداد فوتی‌ها بر اثر تصادف و یا بیماری در مقایسه با سال قبل کاهش ۴۰ درصدی را نشان می‌دهد. به گفته وزیر کشور، همه نهادها و وزارتخانه‌ها، اعم از وزارت بهداشت، هلال احمر، نیروی انتظامی و به خصوص وزارت راه و شهرسازی درخصوص حمل و نقل بسیار عالی عمل کردند. پس از گزارش وزیر کشور، رئیس جمهوری ضمن تبریک ۲۶ مرداد، سالروز آزادی اسرا، از تمامی دست‌اندرکاران برگزاری مراسم اربعین حسینی قدردانی کرد. در ادامه جلسه رئیس بنیاد شهید و امور ایثارگران نیز به مناسبت روز آزادگان گزارشی از دوران سخت اسارت و نقش مرحوم ابوترابی در حمایت از اسرا و کاهش آلام آنان در دوره اسارت ارائه کرد. در این جلسه همچنین وزیر امورخارجه گزارشی از آخرین تحولات در عراق و لبنان ارائه کرد.

اخبار

عارف: راهبرد دولت تمرکززدایی و واگذاری اختیارات است

روز گذشته جلسه شورای عالی اداری به ریاست معاون اول رئیس‌جمهوری برگزار و در راستای اصلاح نظام تصمیم‌گیری شوراها و کمیته‌های کشور موضوع بند (ب) ماده (۱۰۵) قانون برنامه هفتم پیشرفت، «اصول و ضوابط ساماندهی نهادهای شورایی» تصویب شد. به گزارش ایرنا، محمدرضا عارف در این جلسه با تأکید بر راهبرد دولت چهاردهم که کم کردن و واگذاری اختیارات است، تصریح کرد: «دولت به دنبال تمرکززدایی است که باید اقدامات در این راستا با هماهنگی دستگاه‌های مرتبط و ذی‌نفع اتخاذ شود.»

وزیر امور خارجه از ایرنا بازدید کرد

سیدعباس عراقچی وزیر امور خارجه دیروز با حضور در سازمان خبرگزاری جمهوری اسلامی از این رسانه بازدید کرد. عراقچی، پس از دیدار با حسین جابری انصاری مدیرعامل سازمان خبرگزاری جمهوری اسلامی از بخش‌های مختلف ایرنا بازدید و با خبرنگاران گفت‌وگو کرد. وزیر امور خارجه همچنین با حضور در برنامه «میز دیپلماسی» به سؤالات خبرنگار ایرنا پاسخ داد. همچنین سیدرضا صالحی امیری وزیر میراث فرهنگی، گردشگری و صنایع دستی، نیز روز گذشته در دیدار با حسین جابری انصاری مدیرعامل خبرگزاری جمهوری اسلامی (ایرنا) در استودیو ایرنا ۲۴ حضور پیدا کرد.

قدردانی وزیر کشور از مردم و دست‌اندرکاران اربعین

وزیر کشور طی پیامی از مردم و دست اندرکاران راهپیمایی عظیم اربعین حسینی امسال قدردانی کرد. به گزارش ایرنا، اسکندر مؤمنی نوشت: «در ایام اربعین شاهد تجلی بی‌سابقه همدلی و همبستگی مردم و دست اندرکاران اجرایی بودیم که منجر به برگزاری بی‌نظیر مراسم جهانی اربعین شد.»

درخواست دبیرکل مؤتلفه برای اصلاح ساختار اقتصادی

دبیرکل حزب مؤتلفه اسلامی در نامه‌ای به مسعود پزشکیان رئیس‌جمهوری، با برشمردن مشکلات اداری و مدیریتی دیرینه در دولت، خواستار تمرکز بر اصلاح ساختارهای اقتصادی شد. محمدعلی امانی با اشاره به اینکه وجود ساختارهای متعدد تصمیم‌گیری، نبود وحدت فرماندهی در تصمیمات اقتصادی و نبود اختیارات کامل برای مواجهه با مشکلات اقتصادی باعث بروز مشکلاتی برای دولت و کشور شده است، از رئیس‌جمهوری تقاضا کرد اصلاح سیاست‌های پولی و مدیریت نقدینگی، سلامت اداری و ارتقای اعتماد به نهادهای خدمت‌رسان و تثبیت ارزش پول ملی در دستورکار قرار گیرد. دبیرکل حزب مؤتلفه، با اشاره به وجود بیش از ۱۰۰ عنوان «شورای عالی» در نظام حکمرانی و اداره امور کشور که ترکیبی از مسئولان رده بالا یا نمایندگانی از قوای سه‌گانه را شامل می‌شود، برخی از این شوراها را برای تصمیم‌گیری‌های اصلاحی، مؤثر دانست.

رئیس‌جمهوری محورهای موضوعی در سفر به ارمنستان و بلاروس را اعلام کرد

تسهیل فعالیت بخش خصوصی و تسریع اجرای توافقات

دولت

عکس: president.ir

رئیس‌جمهوری امروز عازم کشور ارمنستان و بعد از آن کشور بلاروس می‌شود. اما دیروز، پیش از این سفر، جلسه‌ای با حضور رئیس‌جمهوری برگزار شد که طی آن، همه مباحث اصلی و موضوعات عمده‌ای که باید در این سفر دنبال شود، بحث و بررسی شد. جلسه «هماهنگی، بررسی ابعاد مختلف و تبیین دستورکار» موضوعات متنوعی را شامل می‌شد. درباره ارمنستان، یکی از مباحث مورد بررسی که با حضور مقامات نظامی و امنیتی هم طرح شد، مسأله مسیر ارتباطی تازه‌ای است که دو کشور ارمنستان و جمهوری آذربایجان با یکدیگر برقرار کرده‌اند.

طبیعتاً توافقات، تفاهمنامه‌ها و مباحث سیاسی و اقتصادی که می‌بایست میان سران و مقامات جمهوری اسلامی ایران از یک‌سو، و جمهوری ارمنستان و بلاروس مطرح شود، در این جلسه بررسی شد. اما روی دیگر این نشست هماهنگی که یک روز پیش از سفر رئیس‌جمهوری صورت گرفت، حضور نمایندگان بخش خصوصی و اساساً بحث درباره مسائلی بود که بخش خصوصی ایران در ارتباط با دو کشور مقصد سفر رئیس‌جمهوری با آن درگیر است. ترکیب حاضران جلسه نشان می‌داد که در این دو سفر کفه مسائل اقتصادی سنگین‌تر است. کما اینکه علاوه بر رئیس‌جمهوری، وزرای امور خارجه، نیرو، بهداشت، صنعت و معدن، میراث فرهنگی و گردشگری، فرهنگ و ارشاد اسلامی، رئیس سازمان حفاظت محیط‌زیست و وزیر راه و شهرسازی به همراه رئیس سازمان برنامه و بودجه، از چهره‌های دولتی حاضر در جلسه دیروز بودند. اما در کنار این اعضای دولت، حضور نمایندگان بخش خصوصی، بویژه رئیس اتاق بازرگانی و صنایع و معادن ایران، نشان می‌دهد که جهت‌گیری دولت در ارتباط با ارمنستان و بلاروس، نه‌تنها عمدتاً اقتصادی است، بلکه این مناسبات اقتصادی نیز به نوبه خود باید از مجرای بخش خصوصی ایران بگذرد. به عبارت دقیق‌تر، همان‌طور که اظهارات رئیس‌جمهوری در این جلسه نشان داد، هدف دولت و شخص رئیس‌جمهوری، زمینه‌سازی برای فعالیت بیش از پیش بخش خصوصی در دو کشور ارمنستان و بلاروس، رفع موانع و ایجاد بسترهای قانونی و سیاسی لازم برای این فعالیت‌هاست.

بحث درباره همه ابعاد سفرها

گزارش پایگاه اطلاع‌رسانی ریاست جمهوری از این نشست، بیانگر این است که در جلسه دیروز، ابعاد مختلف و سطوح گوناگون روابط ایران با جمهوری ارمنستان و جمهوری بلاروس بحث و بررسی شد. ظرفیت‌های بالقوه و بالفعل در حوزه‌های کلیدی از جمله انرژی، حمل‌ونقل، تجارت، سرمایه‌گذاری، بهداشت و درمان، محیط‌زیست، علوم، فرهنگ و گردشگری به تفصیل تشریح شد. در ادامه نیز، با شناسایی فرصت‌ها، چالش‌ها و موانع پیش روی توسعه همکاری‌های فی‌مابین، راهکارهای مناسب برای رفع آنها نیز با دقت و توجهی ویژه مورد بحث و تبادل‌نظر قرار گرفت.

مسأله توافق جدید ارمنستان و جمهوری آذربایجان

یکی از موضوعات مهم و حساس مطرح شده در این نشست، توافق اخیر میان جمهوری ارمنستان و جمهوری آذربایجان درباره ایجاد راه‌گذر مواصلاتی بود. در این راستا، ابعاد واقعی این توافق که برخلاف برخی انعکاس‌های رسانه‌ای است، تشریح و تبیین شد. همچنین تعاملات مقامات ارمنستان با مسئولان عالی‌رتبه جمهوری اسلامی ایران در راستای تضمین رعایت ملاحظات و منافع ملی کشورمان در این زمینه، به عنوان نمونه‌ای از دیپلماسی فعال و سازنده کشورمان مورد اشاره قرار گرفت. علاوه بر این، اسناد همکاری و تفاهمنامه‌های مشترک در حوزه‌های مختلف میان ایران با ارمنستان و بلاروس که در آستانه امضا قرار دارند، به‌دقت مورد واکاوی قرار گرفت تا زمینه عملیاتی شدن سریع‌تر آنها فراهم آید.

> توافقات، تفاهمنامه‌ها و مباحث سیاسی و اقتصادی که می‌بایست میان سران و مقامات جمهوری اسلامی ایران از یک‌سو، و جمهوری ارمنستان و بلاروس مطرح شود، در این جلسه بررسی شد

تأکید پزشکیان بر گسترش همکاری‌های منطقه‌ای

رئیس‌جمهوری نیز در این جلسه، با توجه ویژه به مسائل، خصوصاً در حوزه تعاملات تجاری و اقتصادی، بر اهتمام و اراده جدی ایران در گسترش همکاری‌های منطقه‌ای و تقویت پیوندهای دوستانه با کشورهای همسایه و همسو بر محور تعامل سازنده و منافع متقابل تأکید کرد. مسعود پزشکیان همچنین تسهیل فعالیت‌های بخش خصوصی کشورمان در هر دو کشور مقصد سفر آتی خود و تسریع اجرای توافقات معطل مانده و پروژه‌های بزرگ، بویژه طرح‌ها و پروژه‌های سرمایه‌گذاری مشترک را از جمله اولویت‌های این سفر و یکی از محورهای دیدارهای پیش‌رو با نخست‌وزیر ارمنستان و رئیس‌جمهوری بلاروس در جهت تعمیق روابط دوجانبه و تحقق اهداف مشترک عنوان کرد.

گفت‌وگو

رضا مسرور دبیر شورای عالی مناطق آزاد در گفت‌وگو با «ایران»:

دولت بخش خصوصی را رقیب خود نمی‌داند

الهام یوسفی - گروه سیاسی/ رضا مسرور، دبیر شورای عالی مناطق آزاد و تجاری ایران در جلسه روز گذشته هماهنگی سفر رئیس‌جمهوری به ارمنستان و بلاروس حضور داشت. محتوای این جلسه، دستاورد آن و هدفگذاری دولت در این سفر را از وی جویا شدیم.

جنابعالی روز گذشته در جلسه‌ای با حضور رئیس‌جمهوری شرکت کردید که موضوع آن تسهیل فعالیت بخش خصوصی در ارمنستان و بلاروس بود. بفرمایید مهم‌ترین مسائل مطرح شده در این جلسه چه بود؟

همان‌طور که می‌دانید رئیس‌جمهوری کشورمان امروز (دوشنبه) به دو کشور ارمنستان و بلاروس سفر خواهند کرد. نکته مهم این است که در این سفر، علاوه بر اینکه هیأت عالی رتبه دولتی رئیس‌جمهوری را همراهی می‌کنند، نمایندگان بخش خصوصی از جمله اعضای اتاق بازرگانی یا دیگر فعالان اقتصادی که با این دو کشور ارتباط دارند یا قصد ایجاد ارتباط اقتصادی و مالی دارند هم همراه رئیس‌جمهوری خواهند بود. این جلسه با این هدف برگزار شد که پیش از حضور رسمی دکتر پزشکیان در این دو کشور، نقشه راه فعالیت بخش خصوصی ایران در این کشورها نیز بررسی شود یعنی علاوه بر ملاقات‌ها، نشست‌ها یا توافقنامه‌های رسمی که از پیش برای این دو سفر آماده شده است، این جلسه تشکیل شد تا مثل بخش رسمی و دولتی، برای بخش خصوصی هم مشخص باشد که در این سفر چه اهدافی دنبال می‌شود، یا بخش خصوصی اساساً چه نگاهی به این دو کشور دارد و چه نوع مناسباتی می‌خواهد با همتایان خود در کشورهای ارمنستان و بلاروس برقرار کند تا دولت زمینه‌های آن را فراهم کند.

آیا در گذشته هم سابقه برگزاری چنین جلساتی بود؟

در دولت‌های گذشته هم تعامل با بخش خصوصی پیش از سفرهای رسمی رئیس‌جمهوری معمول بود، اما آنچه جلسه روز گذشته را متفاوت می‌کند، حضور و تأکید خود رئیس‌جمهوری نسبت به فعال شدن بیش از پیش بخش خصوصی ایران است. بالاخره برای بخش خصوصی ایران مهم و دارای معانی زیادی خواهد بود وقتی ملاحظه کنند که عالی‌ترین مقام دولت، شخصاً مسائل مربوط به این حوزه، بویژه در زمینه تعامل با کشورهای دیگر و بخش خصوصی آنان را دنبال می‌کند. بنابراین، این جلسه را می‌توان بیانگر نوع نگاه دولت و شخص رئیس‌جمهوری به بخش خصوصی دانست؛ نگاهی که در آن بخش خصوصی نه فقط درون مرزها و در اقتصاد ملی، بلکه می‌بایست در روابط تجاری و مناسبات اقتصادی با دیگر کشورها هم نقش‌آفرینی کند، زیرا امروز روابط بخش خصوصی کشورها با یکدیگر، اعم از سرمایه‌گذاری، تولید، تجارت و مانند اینها، اساس و پایه روابط میان دو ملت و دو کشور را می‌سازد و هرچه روابط بخش خصوصی دو کشور قوی‌تر باشد، پیوندهای سیاسی آنها هم تحت‌تأثیر قرار می‌گیرد. در مجموع، دولت به بخش خصوصی به عنوان رقیب نگاه می‌کند.

اولین مقصد سفر رئیس‌جمهوری به این دو کشور اوراسیایی، ارمنستان است. اهمیت اقتصادی ارمنستان، به عنوان همسایه شمالی ما در چیست؟

می‌دانید که بیشترین حجم تجارت خارجی ارمنستان با کشور روسیه و نزدیک به ۳ تا ۵ میلیارد دلار است. در کنار این، بانک جهانی در یکی از گزارش‌های خود درباره ارمنستان اعلام کرد که فعالیت اقتصادی این کشور در آوریل ۲۰۲۵ نسبت به دوره مشابه سال قبل ۵.۴ درصد رشد داشت. همچنین در ۴ ماه اول سال جاری میلادی، رشد کلی اقتصادی این کشور ۴.۴ درصد بوده است. به تازگی هم «مهر گریگوریان»، معاون نخست‌وزیر ارمنستان در نشست اتحادیه اروپا- ارمنستان اعلام کرد با رفع انسداد منطقه‌ای، ۴۰ درصد از ریسک‌های حوزه انرژی ارمنستان خنثی خواهد شد. ارمنستان در برنامه استراتژیک صادرات خود برای سال‌های ۲۰۳۰-۲۰۲۵، در زمینه تضمین یک محیط رقابتی مساعد برای صادرات، توسعه زیرساخت‌ها و تضمین دسترسی لجستیکی، توسعه صادرکنندگان و قابلیت‌های آنها و گسترش بازارها و مشتریان فعالیت خواهد کرد. این موارد بیانگر این است که هم ارمنستان زمینه و بازار مستعدی برای فعالیت بخش خصوصی ایران است و بخش خصوصی ایران می‌تواند نیازهای اقتصادی گوناگون این کشور را تأمین کند و هم می‌تواند بستری برای دستیابی به بازارهای اروپا باشد. با اینکه هرگونه افزایش روابط تجاری میان دو کشور، به تأمین امنیت و پایداری مرزهای ژئوپلیتیک هم کمک خواهد کرد.

زمینه‌های فعالیت اقتصادی ما با بلاروس چگونه است؟

بلاروس هم مانند ما کشوری تحت تحریم‌های غیرقانونی است؛ به عنوان مثال هجدهمین بسته تحریمی اتحادیه اروپا علیه این کشور در ابتدای سال ۲۰۲۵ اعمال شد. اما به رغم این تحریم‌ها، تولید ناخالص داخلی بلاروس در نیمه اول سال ۲۰۲۵ نسبت به سال قبل ۲.۱ درصد رشد کرد. این کشور در زمینه کشاورزی پیشرو محسوب می‌شود، تا جایی که به تازگی پروژه‌های مشترک بلاروس و امارات متحده عربی در مجتمعی کشاورزی-صنعتی تعریف شده است. این موارد در کنار ظرفیت‌های صنعتی بلاروس، به علاوه سابقه همکاری و اعتمادی که میان دو کشور وجود دارد، زمینه مساعدی برای بخش خصوصی ایران فراهم می‌کند.

سؤال این است که آیا بخش خصوصی ایران تمایل یا توانی برای پیشبرد این سیاست‌ها دارد؟

بخش خصوصی ایران همواره تمایل به توسعه فعالیت‌های خود، درون و بیرون مرزها داشته است و آنچه که از آن با عنوان زمینه این کار یاد می‌شده، حمایت‌های دولت است. یعنی زمانی که حمایت‌های دولت وجود داشته باشد و دولت به عنوان مانع بخش خصوصی عمل نکند، بخش خصوصی می‌تواند دامنه فعالیت‌های خود را به سرعت کاهش دهد. در جلسه روز گذشته هم استقبال بخش خصوصی از رویکرد دولت چهاردهم مشهود بود و آنان از فرصت‌ها، زمینه‌سازی و اقدامات دولت برای فعالیت خودشان استقبال کردند.

دلیل حضور دبیرخانه مناطق آزاد در این جلسه چه بود؟

از میان دو مقصد رئیس‌جمهوری در این سفر، یعنی ارمنستان و بلاروس، دبیرخانه شورای عالی مناطق آزاد در سفر بلاروس رئیس‌جمهوری محترم را همراهی خواهد کرد. هدف هم، امضای تفاهمنامه همکاری میان دبیرخانه شورای عالی مناطق آزاد ایران و همتای بلاروسی برای توسعه همکاری‌هاست. اما غیر از این، واقعیت این است که مناطق آزاد ایران در دوره جدید فعالیت خود، درحال تغییر نقش، از راه واردات کالا و خدمات، به مراکز صادرات کالا و خدمات هستند و طبیعتاً بخش عمده این توان صادراتی برعهده بخش خصوصی است. اکنون یک به یک موانع پیش پای فعالیت بخش خصوصی در مناطق آزاد ایران درحال برداشته شدن است. با اینکه در سیاست‌گذاری جدید قرار است مناطق آزاد ایران که اغلب در نزدیکی مسیرهای بین‌المللی تجارت و کریدورها قرار دارند، به عنوان دروازه‌های تجارت خارجی ایران فعال باشند. بنابراین بخش عمده تولیدی که قرار است به کشورهای همسایه از جمله ارمنستان و بلاروس صادر شود، می‌تواند در مناطق آزاد تولید شود که به دلیل نزدیکی به مرزها هزینه حمل بار به بازار هدف کمتر خواهد شد.

یادداشت

گسترش روابط اقتصادی با بهره‌گیری از ظرفیت بخش خصوصی

فاطمه مقیمی
عضو هیأت رئیسه اتاق بازرگانی تهران

سفر رئیس‌جمهوری محترم، دکتر مسعود پزشکیان به کشور ارمنستان و سپس به جمهوری بلاروس فرصت مهمی را برای گسترش همکاری‌های اقتصادی و تجاری ایران با این کشورها فراهم می‌کند. به طور کلی تعاملات بین‌المللی در سطح منطقه‌ای برای کشورهایی مانند ایران که دارای شرایط خاصی هستند، اهمیت ویژه‌ای دارد. تعریف رویه‌های مشخص و ساختارمند برای مذاکره و تعاملات سیاسی و اقتصادی، زمینه ساز ایجاد فرصت‌های برد-برد برای طرفین می‌شود. در شرایط فعلی، بویژه با ایجاد مسیر ارتباطی جدید میان جمهوری ارمنستان و جمهوری آذربایجان که از آن با عنوان راهگذر قفقاز یاد می‌شود، زمینه مناسبی برای توسعه همکاری‌های جدید میان ایران و ارمنستان شکل گرفته است.

ایران و ارمنستان به دلیل داشتن مرزهای جغرافیایی مشترک، حسن همجواری و مسیرهای ترانزیتی متصل، ظرفیت بالایی برای توسعه روابط اقتصادی و تجاری دارند. افزون بر این، ارتباطات قوی فرهنگی و اجتماعی بین اقوام و مردم دو کشور و نیز تجارت‌های مرزی موجود می‌توانند به تعمیق این روابط کمک کنند. بازارچه‌های مرزی و پایانه‌های تجاری مشترک نمونه‌هایی از نقاط اتصال این تعاملات هستند.

با رویکرد مثبت و بهره‌گیری از مشاوره‌های فنی و اقتصادی، انتظار می‌رود نمایندگان ایران، بویژه دکتر پزشکیان، بتوانند توافقنامه‌های خاص اقتصادی و تجاری را با ارمنستان ایجاد کنند که به نفع هر دو کشور باشد و حضور فعال بخش خصوصی را تسهیل نماید. این موضوع می‌تواند از طریق کاهش محدودیت‌های دولتی و گسترش فعالیت‌های تجاری و تسهیل آزادتر مراودات اقتصادی و تجاری بین طرفین ایجاد شود.

علاوه بر ارمنستان، جمهوری بلاروس به عنوان مقصد دوم سفر رئیس‌جمهوری نیز به نوبه خود یکی از مسیرهای مهم برای حضور ایران در بازارهای منطقه و نیز بازار کشورهای اروپایی است. ایران پیشتر در این کشور حضور اقتصادی داشته است. با توجه به این سابقه، امروز توسعه مجدد روابط اقتصادی با بلاروس می‌تواند جریان تجارت و حضور تولیدات ایرانی را در بازار این کشور و نیز سایر بازارهای مورد اشاره، افزایش دهد. از سوی دیگر ارتباط اقتصادی با روسیه نیز بخشی از این زنجیره همکاری است که از طریق کریدورهای ترانزیتی و همکاری‌های منطقه‌ای شکل می‌گیرد. بویژه اینکه روسیه یکی از اصلی‌ترین شرکای تجاری دو کشور مقصد رئیس‌جمهوری در این سفر، یعنی ارمنستان و بلاروس نیز محسوب می‌شود.

در نهایت اینکه، توسعه و تقویت روابط اقتصادی و تجاری ایران با ارمنستان، بلاروس و دیگر کشورهای منطقه و فراتر از آن، می‌تواند موجب بهبود شرایط اقتصادی، افزایش حجم تجارت و ایجاد فرصت‌های جدید برای فعالان بخش خصوصی شود. این روند باید با نگاه بلندمدت، احترام به منافع هر دو طرف و استفاده از ظرفیت‌های مشترک دنبال شود تا همکاری‌ها به صورت پایدار و برد-برد باقی بمانند. در این میان تعریف و ایجاد نقش بیشتر و قوی‌تر برای بخش خصوصی، می‌تواند به پیشبرد اهداف کلان و درازمدت دولت کمک کند. زیرا بخش خصوصی نه تنها دچار کندی و آهستگی فعالیت‌های بخش دولتی نیست، بلکه دامنه فعالیت آن می‌تواند گسترده‌تر و متنوع‌تر باشد که این گستردگی و تنوع، به تنوع و گستردگی روابط دو کشور، یعنی ایران و ارمنستان و نیز ایران و جمهوری بلاروس منجر خواهد شد.

فراخوان عمومی شناسایی پیمانکار و دعوت به مناقصه — نوبت دوم

شرکت پتروشیمی پردیس (PPC)

شرکت پتروشیمی پردیس در نظر دارد مناقصه با موضوع ذیل را از طریق مناقصه عمومی یک‌مرحله‌ای به پیمانکار واجد شرایط واگذار نماید. لذا از کلیه شرکت‌های متقاضی دعوت می‌گردد حداکثر از تاریخ درج آگهی لغایت ۱۴۰۴/۰۶/۱۱ نسبت به ثبت‌نام در سامانه برگزاری الکترونیک معاملات شرکت پتروشیمی پردیس به آدرس https://pardis.tender.paupc.ir و دریافت نام کاربری و رمز عبور اقدام نمایند. دریافت فرم ارزیابی کیفی و تکمیل فرم ها و ارائه کلیه مستندات مورد نیاز از طریق سامانه مذکور انجام خواهد شد.

الف) موضوع مناقصه:

۱-انجام خدمات بارگیری، حمل و تخلیه اوره فله در کشتی شرکت پتروشیمی پردیس به‌شماره PPC/۱۱۳۶-۱۴۰۴

۲-انجام تست ادی کارنت مبدل‌های ۱۰۱۰ و ۱۰۱۱ شرکت پتروشیمی پردیس به‌شماره PPC/۱۱۳۷-۱۴۰۴

ب) نشانی مناقصه‌گزار: عسلویه، منطقه ویژه اقتصادی انرژی پارس، محدوده طرح‌های پتروشیمی، مجتمع پتروشیمی پردیس

لازم به توضیح اینکه پس از بررسی های لازم، از متقاضیانی که واجد شرایط شناخته شوند (کسب حداقل امتیاز لازم از فرم ارزیابی کیفی پیمانکاران) جهت دریافت اسناد مناقصه دعوت به‌عمل خواهد آمد و ارسال مدارک هیچ‌گونه حقی جهت شرکت در مناقصه ایجاد نخواهد کرد. متقاضیان می‌توانند درصورت نیاز به کسب اطلاعات بیشتر با شماره تلفن ۸-۰۷۷۳۷۳۲۳۳۰۵ داخلی ۲۰۲۸ (واحد امور حقوقی و قراردادها / واحد مناقصات) تماس حاصل نمایند.

روابط عمومی شرکت پتروشیمی پردیس

۶ عضو گروهک «انصارالفرقان» در سیستان و بلوچستان به هلاکت رسیدند

تروریسم؛ ترمز قطار توسعه

گزارش

دیروز قرارگاه قدس نیروی زمینی سپاه پاسداران با صدور اطلاعیه‌ای، از هلاکت ۶ تروریست تکفیری در سیستان و بلوچستان خبر داد. طبق این اطلاعیه، در ادامه اجرای رزمایش مقتدرانه سپاه پاسداران در جنوب‌شرق، خانه‌های امن تروریست‌ها در شمال و جنوب سیستان و بلوچستان متلاشی شد و ۶ تروریست به هلاکت رسیدند. در این عملیات‌ها و در پاکسازی خانه امن تروریست‌ها در چابهار، ۲۵ کیلوگرم مواد منفجره، بمب‌های آماده انفجار، چاشنی، ریموت، فتیله انفجاری، بی‌سیم و دیگر تجهیزات نظامی و عملیاتی نیز کشف و ضبط شد. همچنین در عملیات دیگری در شمال سیستان و بلوچستان، یک خانه امن تروریست‌ها شناسایی شد و مورد ضربه قرار گرفت که علاوه بر هلاکت چند تروریست، تعدادی دیگر نیز دستگیر شدند.
علی ولایتی‌پور معاون استاندار سیستان و بلوچستان و فرماندار ویژه شهرستان زابل، تعداد تروریست‌های کشته شده را ۷ نفر اعلام کرد و گفت: «با اشراف اطلاعاتی و اقدام به‌موقع نیروهای امنیتی و نظامی، ۷ نفر از اعضای گروهک تروریستی موسوم به «انصارالفرقان» که قصد حمله به مراکز حساس و مقرهای نظامی و انتظامی در منطقه سیستان را داشتند در درگیری مسلحانه به هلاکت رسیدند.» طبق اعلام ولایتی‌پور، «در جریان این درگیری به نیروهای امنیتی، انتظامی و سربازان گمنام امام زمان(عج) آسیبی وارد نشده است.»

مانع‌زدایی از مسیر توسعه

عملیات روز گذشته نهادهای نظامی و امنیتی در سیستان و بلوچستان را باید گامی برای مانع‌زدایی از مسیر توسعه این استان ارزیابی کرد. سیستان و بلوچستان، با موقعیت استراتژیک خود در همسایگی کشورهای پاکستان و افغانستان، دسترسی به آب‌های آزاد از طریق دریای عمان، داشتن منابع طبیعی غنی، ظرفیت‌های عظیم اقتصادی مانند طرح توسعه سواحل مکران و در نهایت فرهنگ غنی و نیروی انسانی دارای توانمندی بالا، از ظرفیت‌های بسیاری برای تبدیل شدن به یکی از قطب‌های اقتصادی، تجاری و فرهنگی ایران برخوردار است. این منطقه می‌تواند با بهره‌گیری از بندر چابهار، توسعه صنایع پتروشیمی، گردشگری و کشاورزی، به موتور محرکه اقتصاد کشور تبدیل شود. با وجود این، فعالیت گروهک‌های تروریستی مانند «جیش‌الظلم» و «انصارالفرقان» سال‌هاست که به مانعی جدی برای افزایش و شدت گرفتن فعالیت‌ها و برنامه‌های معطوف به توسعه در این استان تبدیل شده است. این گروهک‌ها با ایجاد ناامنی، انجام حملات تروریستی و هدف قرار دادن پروژه‌های زیرساختی، نه‌تنها جان و مال مردم را تهدید می‌کنند، بلکه به طور مستقیم مانع پیشرفت اقتصادی و اجتماعی منطقه هستند.

> عملیات روز گذشته نهادهای نظامی و امنیتی در سیستان و بلوچستان را باید گامی برای مانع‌زدایی از مسیر توسعه این استان ارزیابی کرد. فعالیت گروهک‌های تروریستی سال‌هاست که به مانعی جدی برای افزایش و شدت گرفتن فعالیت‌ها و برنامه‌های معطوف به توسعه در این استان تبدیل شده است

وابستگی گروهک‌ها به توسعه‌نیافتگی

گروهک‌های تروریستی مانند «جیش‌الظلم» و «انصارالفرقان» برای بقای خود به ناامنی و هرج‌ومرج وابسته‌اند، یا آنچه که می‌توان به «توسعه‌نیافتگی» یاد کرد. توسعه اقتصادی، بهبود معیشت و افزایش سطح رفاه مردم در تعارض با بقای این گروهک‌هاست. به همین دلیل، این گروهک‌ها در مقابل پروژه‌های توسعه‌ای استان و ضد یا علیه این تلاش‌ها تعریف می‌شوند. به عنوان مثال، «جیش‌الظلم» ۱۶ فروردین ۱۴۰۳ حملات هماهنگی به شهرهای راسک، چابهار و سرباز انجام داد و به ۶ نقطه نظامی و انتظامی، از جمله مقر دریابانی فراجا، کلانتری ۱۱، مرکز آگاهی فراجا، ستاد فرماندهی سپاه چابهار، سپاه ناحیه راسک و پایگاه محلی سپاه در جاده سرباز-راسک حمله کرد. این گروهک در بیانیه خود صراحتاً اعلام کرد که هدف این حملات «ناکام گذاشتن طرح توسعه سواحل مکران» بوده است.
«انصارالفرقان» نیز با اقدامات مشابه، امنیت سیستان و بلوچستان را تهدید می‌کند. «جیش‌الظلم» و «انصارالفرقان» ادعا می‌کنند نماینده مطالبات مردم هستند، اما عملکرد آنان کاملاً در تضاد با این ادعاست. این گروهک‌ها نه‌تنها مورد حمایت مردم منطقه نیستند، بلکه به دلیل اقدامات خشونت‌بار و ضد انسانی‌شان، منفور جامعه محلی، بویژه مردم بومی اهل سنت شده‌اند. یکی از نمونه‌های بارز این موضوع، حمله سال گذشته گروهک «جیش‌الظلم» به دادگستری زاهدان بود که منجر به شهادت و زخمی شدن تعدادی از مردم بی‌گناه شد. این حمله، که با هدف ارعاب و ایجاد ناامنی انجام شد، نشان داد این گروهک هیچ اهمیتی برای جان و امنیت مردم منطقه قائل نیست.

پیامدهای ضدتوسعه‌ای ناامنی

پیامدهای ناامنی ناشی از فعالیت این گروهک‌ها فراتر از خسارات جانی و مالی است. سیستان و بلوچستان به دلیل موقعیت جغرافیایی و منابع طبیعی خود می‌تواند به یکی از مراکز اصلی تجارت بین‌المللی و ترانزیت کالا تبدیل شود. بندر چابهار، به عنوان تنها بندر اقیانوسی ایران، نقش کلیدی در اتصال ایران به بازارهای جهانی ایفا می‌کند. با این حال، ناامنی‌های ناشی از فعالیت گروهک‌های تروریستی، سرمایه‌گذاران را از ورود به منطقه بازمی‌دارد و پروژه‌های زیرساختی را با تأخیر مواجه می‌کند. به عنوان مثال، توسعه بندر چابهار و منطقه آزاد تجاری-صنعتی آن که می‌تواند هزاران فرصت شغلی مستقیم و غیرمستقیم ایجاد کند، به دلیل تهدیدات امنیتی با چالش‌های جدی روبه‌رو شده است. علاوه بر این، ناامنی به بخش‌های دیگر مانند گردشگری، کشاورزی و آموزش نیز آسیب رسانده است. مردم محلی، بویژه جوانان، به دلیل نبود فرصت‌های شغلی و فضای امن، اغلب با مشکلات اقتصادی و اجتماعی مواجه هستند و این وضعیت به گروهک‌های تروریستی فرصت می‌دهد تا با سوءاستفاده از محرومیت‌ها افراد را فریب دهند.

هلاکت ۱۰۰ تروریست

در چنین شرایطی ایجاد امنیت پایدار برای توسعه سیستان و بلوچستان امری حیاتی است. بدون امنیت، هیچ پروژه توسعه‌ای، از زیرساخت‌های بندری گرفته تا طرح‌های آموزشی و فرهنگی، نمی‌تواند به نتیجه برسد. قرارگاه قدس نیروی زمینی سپاه پاسداران به همراه دستگاه‌های امنیتی-اطلاعاتی، با درک این ضرورت، مقابله قاطعانه با گروهک‌های تروریستی را در اولویت قرار داده است.
از آبان ۱۴۰۳ تا کنون، در قالب طرح حافظان امنیت، نیروهای مسلح موفق به دستگیری ۱۵۰ تروریست و هلاکت ۱۰۰ نفر از آنان شده‌اند. این عملیات‌ها شامل شناسایی مخفیگاه‌ها، کشف تسلیحات و مواد منفجره و خنثی‌سازی طرح‌های خرابکارانه بوده است.
عملیات روز گذشته نیز که طی آن دو خانه امن «انصارالفرقان» متلاشی شد، نمونه‌ای از این تلاش ها ست .

تروریست‌های به هلاکت رسیده و تجهیزات نظامی کشف شده

تروریست ها چه چیزی را در سیستان و بلوچستان هدف قرار داده اند؟

برش

سند جامع پیشرفت و توسعه استان سیستان و بلوچستان در قالب ۷۵ طرح کلان و مهم با بودجه‌ای بالغ بر ۶۰ هزار میلیارد تومان برای چهار سال آینده (تا سال ۱۴۰۸) تدوین و تصویب شده است. طرح‌های توسعه‌محور سیستان و بلوچستان، از توسعه سواحل مکران گرفته تا سند جامع پیشرفت، با هدف رفع محرومیت، ایجاد اشتغال و بهره‌برداری از ظرفیت‌های اقتصادی و اجتماعی منطقه طراحی شده‌اند. این پروژه‌ها که با مشارکت نخبگان، مردم و نهادهای دولتی پیش می‌روند، می‌توانند سیستان و بلوچستان را به یکی از قطب‌های اقتصادی ایران تبدیل کنند. این سند راهبردی با تمرکز بر تکمیل زیرساخت‌های حیاتی، تقویت اقتصاد مرزی، توسعه روستاها و بهره‌برداری از ظرفیت‌های ترانزیتی، مسیر پیشرفت پایدار این منطقه را هموار خواهد کرد. این سند مراحل نهایی تدوین را طی کرده و با تمرکز بر ظرفیت‌های بومی و مشارکت مردمی، مسیر توسعه پایدار را هموار می‌کند.
این سند بر حوزه‌های زیر تمرکز دارد:
زیرساخت‌های حمل‌ونقل: احداث بزرگراه‌ها، راه‌آهن (مانند خط چابهار-زاهدان) و توسعه فرودگاه‌ها برای رفع کمبودهای زیرساختی و جذب سرمایه‌گذاری بخش خصوصی.
منابع آب: اجرای پروژه‌های آبرسانی، مدیریت منابع آبی و مقابله با بحران کم‌آبی در منطقه سیستان، از جمله انتقال آب از دریای عمان و تکمیل سدها.
انرژی: رفع ناترازی انرژی با توسعه نیروگاه‌های خورشیدی و بادی (انرژی‌های سبز) و تأمین زیرساخت‌های انرژی برای صنایع و خانوارها.
عمران شهری و روستایی: توسعه زیرساخت‌های شهری و روستایی، بویژه در مناطق محروم، برای بهبود کیفیت زندگی و کاهش مهاجرت.
اقتصاد مرزی: تقویت بازارچه‌های مرزی، گمرکات و تجارت با کشورهای همسایه (پاکستان و افغانستان) برای تأمین نیازهای کشور، مانند واردات گوشت قرمز و تهاتر کالا.

خبر

معاون ارتباطات و اطلاع‌رسانی دفتر رئیس جمهور:

وعده رفع کامل فیلترینگ در حال پیگیری است

معاون ارتباطات و اطلاع‌رسانی دفتر رئیس جمهور در گفت‌وگو با «ایسنا» تأکید کرد که «رئیس جمهوری یک فرد صریح، شفاف و صادق است که به هیچ وجه نباید سانسور شود. او در استفاده از ظرفیت‌های سیاسی کشور سعی کرده از هر جریانی، حتی مخالفان و رقبای سیاسی بهره بگیرد و وفاق ملی را محور کار خود قرار داده است.»
سید مهدی طباطبایی گفت: «رئیس جمهوری پایبند به وعده‌هایی مانند رفع فیلترینگ است، هرچند روند آن ممکن است طول کشیده باشد اما در مسیر انجام است. مذاکرات با آمریکا هم در حال بررسی است و ملاحظات شورای عالی امنیت ملی رعایت می‌شود.»
وی تأکید کرد: «دولت تلاش کرده اختلافات سیاسی مخرب را کاهش دهد و به جای دو قطبی‌های کاذب، وفاق و همگرایی را تقویت کند. همچنین در جهت رفع تبعیض‌های تاریخی از جمله حضور بانوان و اهل سنت در دولت اقداماتی شده است.»
طباطبایی تصریح کرد: «استفاده از افراد از جریان‌های مختلف سیاسی به معنای وفاق ملی است و لزوماً همه افراد حامی دولت در تیم حضور ندارند و اینکه برخی منتقدند به معنای محقق نشدن وفاق نیست.»
معاون ارتباطات و اطلاع‌رسانی دفتر رئیس جمهور، درباره استعفای محمدجواد ظریف نیز توضیح داد: «استعفا به دلیل قوانین موجود بوده و نه به دلیل کنار گذاشتن از سوی دولت. ظریف همچنان به عنوان ذخیره نظری دولت محسوب می‌شود و با دولت در ارتباط است.»
وی با بیان اینکه «رئیس جمهوری اهل قدرت مطلق نیست»، اظهارکرد: «رئیس جمهوری حتی به رقیبان سیاسی قول داده بود اختیار کامل بخشی از کشور(دولت) را به آنان بدهد تا اداره کنند، اما این پیشنهاد پذیرفته نشده است.»
طباطبایی درباره واکنش رئیس جمهوری و دولت به توهین‌ها و طرح مسائل سیاسی نسبت به صلاحیت رئیس جمهوری، تصریح کرد: «رئیس جمهوری با آرامش با این مسائل مواجه شد، البته رسیدگی قضایی بر عهده مدعی العموم است.»
معاون ارتباطات و اطلاع‌رسانی رئیس جمهور درباره وضعیت رفع فیلترینگ، با بیان اینکه جنگ اخیر تأثیری در این زمینه نداشته و «حتی موافقان رفع فیلترینگ را ثابت قدم‌تر کرده است»، ادامه داد: «کمیته‌ای برای بررسی این مسأله تشکیل شده و وعده رفع کامل فیلترینگ در حال پیگیری است.»
وی درباره پس گرفتن لایحه قضایی مقابله با محتوای خلاف واقع، تصمیم دولت به استرداد لایحه را «نشان دهنده آمادگی دولت برای شنیدن انتقادات و اصلاح رویه ها» برشمرد و درباره ارتباط رئیس جمهوری با رهبر معظم انقلاب افزود: «رئیس جمهوری نیز ارتباط مستمر و هماهنگی جدی با رهبر انقلاب دارد و هرگونه تصمیم کلان با نظر ایشان هماهنگ است، این موضوع افتخار دولت است و به معنی هزینه کردن از جایگاه رهبری نیست، با اینکه این هماهنگی بر همه مسائل کلیدی از جمله مذاکرات نیز حاکم است.»
معاون ارتباطات و اطلاع‌رسانی دفتر رئیس جمهور ادامه داد: «تصمیم مذاکره با آمریکا در دولت چهاردهم پس از طی مراحل قانونی و با تأیید شورای عالی امنیت ملی و مقام رهبری انجام می‌شود. مذاکرات پیش و پس از جنگ اخیر در حال بررسی است و اگر انجام شود همین روال را طی خواهد کرد. رئیس جمهوری به تبعیت از نظر رهبر انقلاب پایبند است و هماهنگی کم نظیری بین قوای کشور و رهبری وجود دارد که عامل موفقیت در بحران اخیر بوده است.» طباطبایی با بیان اینکه سفر رئیس جمهوری به نیویورک برای حضور در نشست مجمع عمومی سازمان ملل برنامه‌ریزی شده است، اما شرایط مذاکرات مستقیم با آمریکا فعلاً مهیا نیست، اضافه کرد: «البته آینده نامشخص است. اساساً رویکرد دولت بر گفت‌وگو و صلح مبتنی است و در برابر زور و تجاوز با قاطعیت عمل می‌کند.»
وی با تأکید بر عزم دولت برای انجام اصلاحات اقتصادی، گفت: «انتظار می‌رود آثار مثبت این اقدامات دولت تا میانه سال سوم یا ابتدای سال چهارم دولت قابل مشاهده باشد.»
طباطبایی همچنین توضیح داد که «برخی جملات صریح رئیس جمهوری تقطیع شده و به اشتباه به ضعف تعبیر شده، در حالی که رئیس جمهوری اهل بیان صراحت و قاطعیت است و نباید سانسور شود.»

#دولت_کنار_مردم

پیش یا پس از جنگ، برنامه‌ها و اقدامات دولت بدون وقفه ادامه دارد. وزارتخانه‌ها و سازمان‌های مختلف دولت تلاش‌های خود را صرف مدیریت کشور و تدبیر برای تأمین نیازهای مردم می‌کنند. مجموعه اقدامات، تدابیر و برنامه‌های دولت را باید همچون زنجیره‌ای به هم پیوسته در نظر گرفت. زنجیره‌ای که یک سر آن به مرزها و گمرکات کشور برای تأمین و ورود کالاهای اساسی یا به مزارع گندم و چای می‌رسد و سر دیگر آن به کالاهای اساسی و دارویی که مردم در شهرها و خیابان‌های خود دریافت می‌کنند. در این بخش تلاش شده است بخشی از این اقدامات دولت، نه در قالب کلام، بلکه در قالب تصویر بیان شود. با این توضیح که دولت از ملت جدا نیست و چه بسا تکاپوی ملت، بیشتر از دولت باشد، با این تفاوت که به تصویر نمی‌آید.

وزارت بهداشت، درمان و آموزش پزشکی

معوقات پرستاران

- برنامه: پرداخت معوقات حوزه سلامت
- هدف: کاهش زمان معوقات از یک سال به ۶ ماه
- زمان: محقق شده است
- گستره: سراسر کشور

استخدام

- برنامه: جذب ۱۰ هزار پرستار
- هدف: تأمین نیاز کادر درمانی
- زمان: سال جاری
- گستره: بیمارستان های سراسر کشور

وزارت راه و شهرسازی

نهضت ملی مسکن

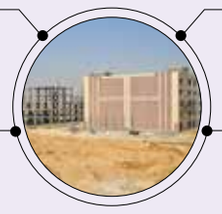

- برنامه: تأمین زمین برای ۳۷ درصد ثبت نام‌ها
- هدف: ساخت خانه برای ۴ هزار و ۵۲۳ نفر
- زمان: سال جاری
- گستره: نهضت ملی مسکن در شهرستان گناباد

فرودگاه

- برنامه: افزایش پروازهای فرودگاه بیرجند
- هدف: تسهیل ارتباطات برای توسعه اقتصادی و گردشگری
- زمان: انجام شده است
- گستره: بیرجند در استان خراسان جنوبی

وزارت نیرو

تولید برق

- برنامه: ساخت ۵۷ مگاوات نیروگاه خورشیدی
- هدف: کمک به رفع ناترازی
- زمان: در ۴ سال
- گستره: بروجرد در استان لرستان

وزارت جهاد کشاورزی

طلب گندمکاران

- برنامه: واریز ۱۱۴ میلیارد تومان به حساب گندمکاران
- هدف: پرداخت ارزش ۷ میلیون تن گندم
- زمان: تا ۲۵ مردادماه
- گستره: سراسر کشور

توزیع کالای اساسی

- برنامه: عرضه برنج وارداتی با قیمت مصوب
- هدف: تنظیم بازار و تأمین نیاز مردم
- زمان: از اسفند سال گذشته تاکنون
- گستره: شهرستان زنجان

تأمین کالای اساسی

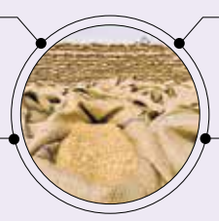

- برنامه: خرید ۴ و نیم میلیون تن گندم
- هدف: تأمین کسری گندم مورد نیاز کشور
- زمان: سال جاری
- گستره: از محل واردات

وزارت نفت

گازرسانی

- برنامه: عملیات علمک‌گذاری
- هدف: بهره‌مندی خانواده‌ها از گاز طبیعی
- زمان: آغاز شده است
- گستره: شهرستان هیرمند در سیستان و بلوچستان

بانک مرکزی

وام

- برنامه: اعطای ۵۵ میلیارد تومان تسهیلات کم بهره
- هدف: طرح‌های اشتغال خرد و کسب‌وکار کوچک
- زمان: سال جاری
- گستره: خراسان شمالی

خبر

بقایی به نقل از مقامات ارمنستانی:

هیچ نیروی خارجی در امتداد مرزها مستقر نخواهد شد

اسماعیل بقایی، سخنگوی وزارت امور خارجه در تشریح مواضع ایران نسبت به تحولات اخیر قفقاز جنوبی گفت: «جمهوری اسلامی ایران با دقت کامل این تحولات را رصد می‌کند و هیچ موضوعی را ساده‌سازی یا کوچک‌نمایی نخواهد کرد.»
وی در گفت‌وگویی رادیویی با اشاره به اهمیت ژئوپلیتیک و اقتصادی قفقاز جنوبی برای ایران و کشورهای منطقه از جمله روسیه تأکید کرد: «انتشار تفسیرها و اخبار نادرست می‌تواند روابط ایران با کشورهای این حوزه را تحت‌تأثیر قرار دهد و باید از سوءبرداشت‌ها جلوگیری شود.»
بقایی درباره مسأله مرزهای ارمنستان تصریح کرد: «ایران این موضوع را با حساسیت دنبال می‌کند و معتقد است رفع انسداد مرزی ارمنستان باید با دقت بررسی شود. او همچنین یادآور شد که در جریان جنگ اخیر ارمنستان و آذربایجان، مسیر ریلی جنوب ارمنستان مسدود شده بود.»
سخنگوی وزارت خارجه با تأکید بر اینکه مداخلات خارجی خط قرمز ایران است، افزود: «حضور نیروهای فرامنطقه‌ای در قفقاز نه تنها مفید نیست، بلکه باعث پیچیدگی‌های ژئوپلیتیک خواهد شد.» به گفته او، مقامات ارمنستان نیز اطمینان داده‌اند که بازسازی مسیر ریلی با مشارکت شرکت‌های داخلی و یک شرکت آمریکایی ثبت‌شده در ارمنستان انجام می‌شود و هیچ نیروی خارجی در امتداد مرزها مستقر نخواهد شد. بقایی با اشاره به ماده ۱۲ موافقتنامه صلح ارمنستان و آذربایجان یادآور شد: «طبق این ماده، استقرار نیروهای نظامی خارجی در مرزهای دو کشور ممنوع است و خود ارمنستان نیز نسبت به تبعات چنین حضوری آگاه است.» او در پایان تأکید کرد: «ثبات و امنیت قفقاز جنوبی برای ایران اهمیت ویژه‌ای دارد و جمهوری اسلامی آماده است برای گسترش همکاری‌های دوجانبه و حمایت از اقدامات تقویت‌کننده ثبات منطقه گام بردارد.»

عکس: president.ir

«ایران» در گفت‌وگو با عضو شورای علمی ایراس پیام سفر پزشکیان به ایروان را بررسی کرد

گفت‌وگو برای همکاری و رفع نگرانی

سیاست خارجی

رضا عدالتی پور - گروه دیپلماسی/ رئیس جمهوری پزشکیان امروز، در ایروان است تا پیام حمایت ایران از صلح در قفقاز جنوبی را تقویت کند، اما با تأکید بر مخالفت با هرگونه مداخله خارجی؛ این سفر که قرار بود اوایل تیرماه امسال انجام شود تحت تأثیر تحولات منطقه در اواخر مرداد برگزار شد و همزمانی آن با توافق صلح ارمنستان و آذربایجان، بر اهمیت این سفر افزوده و نشان دهنده اهمیت روابط راهبردی ایران با هر دو طرف است. چه اینکه سید عباس عراقچی، وزیر امور خارجه در یادداشت اخیر خود درباره این سفر تأکید دارد سفر رئیس جمهوری به ارمنستان نه‌تنها یک دیدار دیپلماتیک، بلکه گامی برای نگارش فصل جدیدی از دوستی دیرینه است که «رفاه و امنیت بیشتری برای دو ملت و منطقه به ارمغان خواهد آورد.» ایران با تأکید بر حسن نیت و اراده سیاسی، آماده است تا در کنار ارمنستان، آینده‌ای روشن برای قفقاز رقم بزند، مشروط به اینکه هیچ بازیگر خارجی آرامش این منطقه را برهم نزند.
«ولی کوزه‌گر کالجی»، پژوهشگر ارشد مسائل قفقاز و عضو شورای علمی مؤسسه ایراس در گفت‌وگو با «ایران» ضمن بررسی این موضوع تصریح می‌کند که رئیس جمهوری ایران در این سفر قصد دارد تا علاوه بر مسائل دوجانبه در رابطه با ملاحظات تهران درخصوص عدم تغییر در مرزهای بین‌المللی و جغرافیای منطقه جدیت ایران را نشان دهد.

سفر رئیس جمهوری به ارمنستان چند روز پس از امضای توافق صلح حاوی چه پیام‌هایی در سطح کشورهای همسایه و منطقه است؟

ظاهراً سفر به ارمنستان و همین طور بلاروس برای اوایل تیرماه امسال برنامه‌ریزی شده بود اما بنا به دلایل مختلفی به تعویق افتاد و طبیعتاً انجام این سفر بعد از این توافقنامه صلح که بین جمهوری آذربایجان و ارمنستان منعقد شده است، اهمیت بیشتری به این سفر می‌دهد. لذا نکته مهم این سفر این است که انجام آن نشان می‌دهد تحولات منطقه قفقاز در راهبرد سیاست خارجی و منطقه‌ای آن اهمیت بسزایی دارد. این منطقه برای ایران اهمیت قابل توجهی دارد و در رویکردی متوازن توسعه و ثبات را در کنار ممانعت از ورود بازیگران خارجی به این منطقه دنبال می‌کند. مضاف بر اینکه به دنبال دو سفری که طی ماه‌های اخیر رئیس جمهوری ایران به جمهوری آذربایجان داشته، سفر به ارمنستان هم در دستور کار قرار گرفته است. این سفر فرصتی است تا علاوه بر مسائل دوجانبه دغدغه‌ها و نگرانی‌ها و خطوط قرمز ایران در روند اجرای موافقت‌نامه هم مورد تأکید و بررسی قرار بگیرد.

> ایران این نگرانی را دارد که در فرآیند اجرای موافقت‌نامه جمهوری آذربایجان و ارمنستان که احتمال می‌رود برونسپاری شود در روند فعالیت شرکت‌های ایرانی اختلالی ایجاد شود. از این رو تأکید ایران این است که در هر توافقی این موضوع لحاظ شود که نباید هیچ مزاحمت یا ممانعتی در روند حرکت روان ترانزیت ایران در مسیر شمال-جنوب ارمنستان ایجاد شود.

چگونه سفر پزشکیان می‌تواند بیانگر رویکرد دیپلماتیک ایران در قفقاز جنوبی و تعامل با بازیگران کلیدی باشد؟

در میان تحولات پرشتاب منطقه‌ای و ابهامات جهانی، منافع ایران و ارمنستان به طور فزاینده‌ای به هم گره خورده است ضمن اینکه اهمیت ژئوپلیتیکی منطقه، ضرورت تقویت روابط راهبردی ایران و ارمنستان را بیش از پیش آشکار می‌سازد. ایران همواره اعلام کرده است که از روند صلح، کاهش تنش، توسعه منطقه و رفع مشکلات مربوط به مبادلات و انسداد از مسیرهای مبادلاتی در منطقه قفقاز حمایت می‌کند.
در عین حال نگرانی‌هایی هم در رابطه با تهدید یا انسداد مرز مشترک ایران، تغییرات ژئوپلیتیکی، اختلال در روند ترانزیت و تردد شهروندان ایران به ارمنستان در صورت اجرایی شدن این توافق وجود دارد. لذا این سفر فرصتی است که متعاقب سفر معاون وزیر خارجه ارمنستان به ایران و تماس تلفنی که دبیر شورای امنیت ملی ارمنستان با آقای لاریجانی داشت، صورت می‌گیرد. از این رو می‌توان گفت این سفر هم فرصتی است که در بالاترین سطح، رئیس جمهوری ایران بتواند با آقای پاشینیان و دیگر مقامات ارشد ارمنستان این مسائل را مورد تحلیل و بررسی قرار بدهند تا از ناحیه این توافق به ویژه اجرای آن آسیبی متوجه منافع ملی ایران، منافع ترانزیتی و منافع اقتصادی و ژئوپلیتیکی ایران در منطقه قفقاز صورت نگیرد.

رویکرد دولت و جامعه ارمنستان در قبال ایران در جریان امضای توافق صلح با باکو را چگونه ارزیابی می‌کنید؟

در سطح دولت ارمنستان و سطح رسمی، این موضوع از بعد از توافق تا به امروز مرتب تکرار شده که تمامی ملاحظات و نگرانی‌های ایران در امضای این توافق رعایت شده و از این ناحیه هیچ آسیبی متوجه منافع ملی ایران به ویژه مرز مشترک ایران و ارمنستان نیست. ولی در عین حال در بطن جامعه ارمنستان دیدگاه‌ها متفاوت است. برخی با دیدگاه‌های دولت موافق و همسو با این دیدگاه هستند در عین حال مخالفان دولت ارمنستان معتقد هستند که امضای توافق به ویژه روند اجرایی شدن آن توافق می‌تواند به زیان و ضرر روابط ایران و ارمنستان و تهدید یا اختلال و یا حتی در دراز مدت انسداد مرز مشترک ایران و ارمنستان باشد.
به هر حال دیدگاه‌ها در بطن جامعه ارمنستان بین سطح رسمی و سطح عموم جامعه و احزاب و جریان‌های مختلف سیاسی این کشور یکدست نیست و به نظر می‌رسد که ما باید به همه دیدگاه‌ها در داخل ارمنستان توجه کنیم تا بتوانیم یک ارزیابی و درک بهتری از این تحولاتی که صورت گرفته داشته باشیم.

چگونه ملاحظات و دغدغه‌های ژئوپلیتیکی ایران در توافق صلح اخیر بین ارمنستان و آذربایجان منعکس شده است؟

در کنار جمهوری آذربایجان کشور ارمنستان هم یکی از مسیرهای مهم ترانزیتی و تجاری ایران در منطقه قفقاز محسوب می‌شود و به ویژه اینکه ارمنستان عضو اتحادیه اقتصادی اوراسیاست و ایران هم از اردیبهشت ماه امسال توافقنامه تجارت آزاد ایران با اتحادیه اقتصادی اوراسیا را امضا کرده است. در حال حاضر شرکت‌های ایرانی در بخش‌هایی از گذرگاه شمال - جنوب ارمنستان که از استان سیونیک عبور می‌کند و در حال ساخت هست در حال فعالیت هستند. از جمله در ساخت تونل قاجارا این فعالیت وجود دارد. مسیر شمال به جنوب ۱۳ کشور را شامل می‌شود و بنادر جنوب ایران را به آسیای میانه، قفقاز، افغانستان و اروپای شرقی متصل می‌کند.
ایران این نگرانی را دارد که در فرآیند اجرای موافقت‌نامه جمهوری آذربایجان و ارمنستان که احتمال می‌رود برونسپاری شود در روند فعالیت شرکت‌های ایرانی اختلالی ایجاد شود. از این رو تأکید ایران این است که در هر توافقی این موضوع لحاظ شود که نباید هیچ مزاحمت یا ممانعتی در روند حرکت روان ترانزیت ایران در مسیر شمال- جنوب ارمنستان در استان سیونیک و مجاورت مرز ما در مرز نوردوز و مقری در ارمنستان ایجاد شود.
ضمن اینکه فعالیت شرکت‌های ایرانی ادامه پیدا بکند و تهدیدی متوجه مرز مشترک ایران و ارمنستان نشود و توافقات سیاسی منجر به تغییرات ژئوپلیتیکی در آینده نشود. اینها ملاحظات و خطوط قرمز ایران در رابطه با تحولات اخیر قفقاز هستند و امیدوار هستیم با درایت و تدبیر طرف ارمنستانی، روابط تهران و ایروان و ترانزیت و تجارت ایران در قفقاز به همان روال سابق ادامه پیدا بکند و شاهد رشد و افزایش حجم ترانزیت بین دو کشور باشیم. مضاف بر اینکه قوانین لغو ویزا بین دو کشور وجود دارد و نباید این امر مورد خدشه قرار گیرد.
به نظر می‌رسد حتماً در این سفر در رابطه با این مسائل و در رابطه با آینده اجرای این توافق و نحوه ساخت و کنترل این مسیر توسط شرکت‌های خصوصی (آمریکایی) صحبت و تبادل نظر خواهد شد.

> ایران همواره اعلام کرده است که از روند صلح، کاهش تنش، توسعه منطقه و رفع مشکلات مربوط به مبادلات و انسداد از مسیرهای مبادلاتی در منطقه قفقاز حمایت می‌کند. در عین حال نگرانی‌هایی هم در رابطه با تهدید یا انسداد مرز مشترک ایران، تغییرات ژئوپلیتیکی اختلال در روند ترانزیت و تردد شهروندان ایران در ارمنستان در صورت اجرایی شدن این توافق وجود دارد

آگهی مزایده الکترونیکی ۲۹۳

جمهوری اسلامی ایران
وزارت امور اقتصادی و دارایی
سازمان جمع‌آوری و فروش اموال تملیکی

اموال منقول از طریق سامانه مزایده الکترونیک دولت

سازمان جمع‌آوری وفروش اموال تملیکی درنظردارد کالاهای تحت اختیار خود را با بهره‌گیری از سامانه مزایده الکترونیک دولت به‌صورت اینترنتی به‌فروش برساند. متقاضیان محترم می‌توانند از ساعت ۶ روز چهارشنبه مورخ ۱۴۰۴/۰۵/۲۹ لغایت ساعت ۲۴ روز چهارشنبه مورخ ۱۴۰۴/۰۶/۰۵ جهت دریافت اطلاعات فهرست کالاها، شرایط مزایده وهمچنین ارائه پیشنهاد به وبگاه مزایده الکترونیک به نشانی eauc.setadiran.ir مراجعه نمایند.

ضمناً از آنجایی‌که مزایده به‌صورت اینترنتی می‌باشد رعایت موارد ذیل الزامی است:

۱- شرکت‌کنندگان درمزایده می‌بایست جهت ثبت‌نام و دریافت گواهی امضای الکترونیک (توکن)به دفاتر ثبت اسنادرسمی درسراسر کشور مراجعه نمایند.
۲- برگزاری مزایده صرفاً از طریق سامانه مزایده الکترونیک دولت به آدرس فوق بوده و ارائه پیشنهاد قیمت نیز از این طریق انجام می‌پذیرد، لذا کلیه شرکت‌کنندگان درمزایده می‌توانند از تاریخ فوق‌الذکربه نشانی eauc.setadiran.ir مراجعه و با استفاده از امضای الکترونیک،نسبت به ثبت پیشنهاد اقدام نمایند.
۳- ثبت پیشنهاد قیمت در سامانه مذکور حداکثر تا ساعت ۲۴ روز چهارشنبه مورخ ۱۴۰۴/۰۶/۰۵ امکان‌پذیر می‌باشد.
۴- داشتن کد ملی برای اشخاص حقیقی و کد اقتصادی برای اشخاص حقوقی به‌همراه شماره حساب قابل استفاده از طریق اینترنت جهت متقاضیان شرکت در مزایده الزامی است.
۵-اطلاعات ریزاقلام ارائه شده درمزایده به آدرس اینترنتی فوق قابل رؤیت برای متقاضیان محترم می‌باشد.
۶- بازدید از کالاهای مطرح شده، در تمامی ایام هفته از ساعت ۰۶ الی ۱۳ امکانپذیر خواهد بود.
۷- پیشنهاد می‌گردد باتوجه به تنوع کالاهای مطرح در مزایده، قبل از ارائه پیشنهاد از کالای مورد نظر بازدید به‌عمل آید.
۸- پیشنهادهای ثبت شده در سامانه مزایده الکترونیک رأس ساعت ۹ روز سه‌شنبه مورخ ۱۴۰۴/۰۶/۱۱ در محل سازمان مرکزی، رمزگشایی و در همان روز نیز برندگان مزایده اعلام می‌گردند.
۹- شرکت‌کنندگان در مزایده درصورت ثبت پیشنهاد و درخواست انصراف، می‌توانند صرفاً گزینه انصراف در سیستم را تا ساعت ۲۴ روز چهارشنبه مورخ ۱۴۰۴/۰۶/۰۵ انتخاب و ثبت نمایند.
توجه: (لازم به توضیح است اعلام انصراف به‌صورت سیستمی بوده وبدون مراجعه به ادارات استان، با انتخاب گزینه انصراف،ثبت درخواست انصراف امکان‌پذیر می‌باشد).
۱۰- از تاریخ ۱۴۰۲/۷/۳ در تمامی مزایده‌ها و حراج‌های سازمان، امکان تهاتر دین و طلب با صاحبان کالای متروکه وجود نداشته و برندگان مزایده مکلفند در مهلت اعلام شده در شرایط عمومی مزایده وحراج نسبت به واریز کل مبلغ پیشنهادی و سایر وجوه قانونی مربوطه اقدام نمایند.
۱۱- مطابق مصوبه هیأت‌مدیره محترم سازمان از مورخ ۱۴۰۲/۰۹/۰۵ مبلغ تضامین شرکت در مزایده از (۱۵٪) به (۷٪)کاهش یافته است.
۱۲-در مواردی که کالا مشمول پرداخت مالیات بر ارزش افزوده می‌شود مأخذ محاسبه، کل مبلغ پیشنهادی می‌باشد و در مواردی که کالا مشمول مالیات بر ارزش افزوده نمی‌باشد صرفاً از کارمزد سازمان مالیات بر ارزش افزوده اخذ می‌گردد. شمول یا عدم شمول مالیات بر ارزش افزوده برای کالاهای مطروحه در مزایده تابع قانون مالیات بر ارزش افزوده و سایر قوانین جاری بوده و متقاضی موظف است اطلاعات لازم در این خصوص را رأسا از سازمان امور مالیاتی دریافت نماید و این سازمان هیچ گونه مسؤولیتی درخصوص تعلق یا عدم تعلق و میزان مالیات متعلقه ندارد.
۱۳- متقاضیان محترم می‌توانند جهت دریافت اطلاعات بیشتر به‌منظور شرکت در مزایده الکترونیک و رؤیت شماره تلفن و آدرس مدیریتهای استانی به نشانی www.tamliki.ir مراجعه نمایند.
۱۴- مطابقت صاحب توکن(امضای الکترونیکی)با نام واریزکننده وجه به‌حساب سازمان یا ارائه دهنده تضامین بانکی، بدیهی است درصورتی که تضامین بانکی با صاحب توکن صادر نشود و یا واریز وجه از حساب صاحب توکن صورت نپذیرد امکان تأیید ودایع میسر نخواهد شد.
۱۵- شرایط فروش مهلت دار کالا به‌شرح ذیل می‌باشد:
۱- فروش‌های مزایده‌ای کمتر از ۱۰ میلیارد تومان به‌صورت نقدی می‌باشد.
۲- فروش‌های بیشتر از ۱۰ میلیارد تومان تا مبلغ ۵۰ میلیارد تومان امکان اخذ ضمانت‌نامه ۳ ماهه و اخذ پیش پرداخت نقدی به میزان ۱۰ درصد مبلغ پیشنهادی می‌باشد.
۳- فروش‌های بیشتر از ۵۰ میلیارد تومان ضمانت‌نامه ۵ ماهه به‌همراه ۱۰ درصد مبلغ پیشنهادی اخذ می‌گردد.
نکته قابل توجه اینکه تمامی ضمانت‌نامه‌ها تا پایان بهمن ماه هر سال اخذ و حواله صادر می‌گردد.
متقاضیان محترم درصورت تمایل به ارائه انتقاد، پیشنهاد و یا شکایت می‌توانند با سیستم ارتباط گویای سازمان به‌شماره تلفن ۲۷۶۵۲۱۹۸-۰۲۱ تماس حاصل نمایند.

www.tamliki.ir | سازمان جمع‌آوری و فروش اموال تملیکی | ۱۸۲۰-۱۹۸۳۰۸۳

مناقصه عمومی هم‌زمان با ارزیابی (یکپارچه) یک مرحله‌ای (تجدید مزایده)

نوبت اول

شرکت ملی گاز ایران
شرکت گاز استان خوزستان

۱- مناقصه‌گزار: شرکت گاز استان خوزستان به شناسه ملی ۱۰۱۰۱۸۸۹۲۰۱ و کد اقتصادی ۴۱۱۲۳۱۶۷۸۲۷۷
به نشانی: خوزستان - اهواز - حد فاصل میدان چهار اسب (سه راه تپه) و پل برومی- روبه‌روی شهرک صنعتی شماره ۴ امور تدارکات و عملیات کالا شرکت گاز استان خوزستان - واحد تدارکات - اتاق ۲۰۱ - تلفن: ۰۶۱۳۴۱۹۹۹۵۸
۲- موضوع فراخوان: مناقصه عمومی هم‌زمان با ارزیابی (یکپارچه) خرید لیفتراک ۳ و ۵ تن مربوط به تقاضای شماره ۳۱۲۶۸۰۳۱۰۹ (مرتبه دوم) از طریق سامانه تدارکات الکترونیکی دولت به‌شماره فراخوان ۲۰۰۴۰۹۳۳۷۷۰۰۰۰۷۴
۳- نوع و مبلغ تضمین شرکت در فرایند ارجاع کار: براساس مبلغ تضمین مندرج در سامانه ستاد فیش واریزی وجه نقد به‌شماره حساب شبا IR۲۳۰۱۰۰۰۴۰۱۱۲۳۳۰۴۰۲۲۴۰۴ و شناسه واریز ۳۵۱۱۲۳۳۵۷۲۹۲۶۹۰۸۴۰۰۰۰۰۰۰۰۲۰۰۷ به‌نام خزانه بانک مرکزی شرکت گاز استان خوزستان قابل واریز در کلیه شعب بانک ملی ایران و سایر بانک‌های مجاز با ضمانت‌نامه بانکی به‌نام مناقصه‌گزار به‌عنوان پاکت (الف) در سامانه ستاد بارگذاری و اصل آن تا یک روز قبل از گشایش پاکات تسلیم دبیرخانه کمیسیون مناقصات گردد.
۴- تاریخ ومهلت تحویل استعلام‌ارزیابی کیفی مناقصه‌گران: حداکثر۱۴روز بعداز تاریخ انتشار آگهی نوبت‌دوم
۵- تاریخ توزیع اسناد: اسناد مناقصه هم‌زمان با اسناد ارزیابی کیفی از طریق سامانه ستاد قابل دریافت می‌باشد.
۶- قوانین جمهوری اسلامی ایران منجمله آیین‌نامه معاملات و قانون ممنوعیت خرید کالای خارجی دارای مشابه تولید داخلی (خرید کالای ایرانی) حاکم بر این مناقصه می‌باشد.
۷- شرایط حضور سازندگان و تأمین‌کنندگان خارجی در این مناقصه با رعایت مفاد مندرج در بند فوق (۱) و درصورت عدم وجود کالای مشابه ساخت داخل، بلامانع خواهد بود.
۸- نامه آخرین تغییرات آن شرکت به‌همراه اعلام آمادگی وذکر شناسه ملی حقوقی وارائه کدپستی و تلفن تماس الزامی است.
۹- ارائه مدارک و فرم‌های استعلام ارزیابی تکمیل شده از سوی مناقصه‌گران هیچ‌گونه حقی را جهت متقاضیان برای شرکت در مناقصه ایجاد نخواهد کرد.
۱۰-مناقصه‌گزار در مرحله اول با وصول حداقل ۲ فقره پیشنهاد در موعد زمان‌بندی مناقصه، نسبت به گشایش پاکات اقدام مینماید.
۱۱- خرید اسناد: متقاضیان شرکت در مناقصه می‌توانند پس از واریز مبلغ ۲/۰۰۰/۰۰۰ ریال غیرقابل استرداد به‌شماره حساب شبا IR۲۳۰۱۰۰۰۴۰۱۱۲۳۳۰۴۰۲۲۴۰۴ وشناسه واریز ۳۵۱۱۲۳۳۵۷۲۹۲۶۹۰۸۴۰۰۰۰۰۰۰۰۲۰۰۷ به‌نام خزانه بانک مرکزی شرکت گاز استان خوزستان قابل واریز در کلیه شعب بانک ملی ایران و سایر بانک‌های مجاز از طریق سامانه ستاد درزمان مهلت اسناد به آدرس اینترنتی WWW.setadiran.ir مراجعه واسناد مناقصه دریافت نمایند.
۱۲- کلیه مراحل برگزاری مناقصه از طریق درگاه سامانه تدارکات الکترونیکی دولت به آدرس WWW.setadiran.ir انجام خواهد شد و لازم است درصورت عدم عضویت قبلی، مراحل ثبت‌نام در سایت مذکور و دریافت گواهی امضای الکترونیکی را جهت شرکت در مناقصه محقق سازند.
۱۳- سایراطلاعات و جزئیات مربوطه در اسناد مناقصه مندرج می‌باشد. اطلاعات تماس سامانه ستاد جهت انجام مراحل عضویت در سامانه ۴۱۹۳۴-۰۲۱ دفتر ثبت‌نام ۸۸۹۶۹۷۳۷-۸۵۱۹۳۷۶۸-۰۲۱

روابط عمومی شرکت گاز استان خوزستان
۱۹۸۳۶۷۸

آگهی عرضه اقلام شرکت ایران خودرو در بازار فرعی بورس کالای ایران اقلام ضایعاتی، راکد و مازاد عرضه مرحله ۱۸

IKCO ایران خودرو

گروه صنعتی ایران خودرو در نظر دارد اقلام ضایعاتی، راکد و مازاد خود را به‌شرح ذیل از طریق بازار فرعی بورس کالای ایران به‌فروش برساند.

اقلام ضایعات غیر تولیدی: (شرکت ایران خودرو): ۱- ضایعات فولادی (بلوک، فله سنگین، آهن آلات درهم، داغی ترانس مهتابی، انواع چراغ و کاسه چراغ و... داغی پیچ، بلبرینگ، چرخ گاری و... سطل فلزی حاوی سیلر) ۲- ضایعات ورق لفاف ۳- ضایعات چدنی (شیر فلکه پمپ دار) ۴-چوب و تخته پالت چوبی ۵- کارتن ضایعاتی ۶- بشکه‌های فلزی و پلاستیکی ۲۲۰ لیتری ۷- درب و پنجره و پارتیشن آلومینیومی ۸-کابل برقی و مخابراتی ۹- ضایعات پلاستیکی (سبدو سطل پلاستیکی و گالن ۱۰و ۲۰ لیتری)
اقلام ضایعات راکد و مازاد تولیدی: (شرکت ایران خودرو): ۱- سیلندر و سرسیلندر آلومینیومی ۲- سپرجلو و عقب ۳- پیچ، مهره و واشر
اقلام ضایعات راکد و مازاد تولیدی سایت‌ها:
سایت خراسان: ۱- بدنه ضایعاتی ۲- ضایعات فولادی (آهن آلات) ۳- ضایعات مونتاژی خودرو ۴-اقلام تکمیلی ۵- مجموعه چرخ خودرو
شرکت سایپکو: ۱- ضایعات فولادی ۱ (فلز ضایعاتی در هم تولیدی و غیر تولیدی) ۲- ضایعات فولادی ۱ (میلگرد میکرو آلیاژی) ۳- ضایعات مونتاژی خودرو
زمان برگزاری مزایده: کلیه متقاضیان می‌توانند جهت بازدید از اقلام، طی روزهای دوشنبه ۱۴۰۴/۰۵/۲۷ و سه‌شنبه ۱۴۰۴/۰۵/۲۸ از ساعت ۰۸:۳۰ الی ۱۵:۰۰ به‌شرح ذیل مراجعه نمایند.
آدرس جهت بازدید از اقلام شرکت ایران خودرو:
تهران، کیلومتر ۱۴ جاده قدیم کرج، درب شماره ۱۰ ایران خودرو، اداره دریافت، نگهداشت و تحویل اقلام ضایعات تولیدی و غیر تولیدی؛ جهت کسب اطلاعات بیشتر با شماره تلفن: ۴۸۲۱۲۶۲۴ (آقای فاطمی) ۴۸۲۱۳۸۲۹ و ۴۸۲۱۲۲۲۱ (غلامی و طوسی نژاد) تماس حاصل فرمایید.
آدرس جهت بازدید از اقلام شرکت ایران خودرو خراسان: مشهد- کیلومتر ۵۵ جاده مشهد نیشابور- شهرک صنعتی بینالود- ایران خودرو خراسان.
جهت کسب اطلاعات بیشتر با تلفن: ۴۸۲۱۲۴۴۹ (آقای ابومحمدی) تماس حاصل فرمایید.
آدرس جهت بازدید از اقلام شرکت سایپکو: تهران، کیلومتر ۱۷ بزرگراه فتح، بلوار کرمان خودرو انتهای کوچه آبان ۲ روبه‌روی درب شرقی شرکت برنز انبار صدف، جهت کسب اطلاعات بیشتر با شماره تلفن: ۴۸۲۱۲۴۴۹ (آقای ابومحمدی) تماس حاصل فرمایید.
ملاحظات و شرایط ویژه:
- درخصوص آگاهی از شرایط و ضوابط اقلام ضایعاتی قابل عرضه در بازار فرعی بورس کالا اعم از «واریزمبالغ مربوط به مالیات برارزش افزوده و هزینه بارگیری، مهلت حمل، شماره حساب واریز و...» توضیحات لازم در فرم درخواست فروش کالا / اطلاعیه عرضه در بازار فیزیکی بورس کالای ایران درج گردیده است.
- شرکت در بازار فیزیکی بورس کالا و ارائه پیشنهاد جهت خرید اقلام ضایعاتی شرکت ایران خودرو منوط به در اختیار داشتن کد بورس کالا برای اشخاص حقیقی و حقوقی الزامی بوده و از طریق کارگزار مربوطه اقدام‌های لازم صورت می‌پذیرد.
- جهت شرکت در فرآیند خرید اقلام ضایعاتی شرکت ایران خودرو از بازار فیزیکی بورس کالا بازدید از اقلام ضایعاتی الزامی می‌باشد.
- شرکت‌کنندگان باید بعد از بازدید از اقلام به کارگزاری مربوطه مراجعه نموده و فرم ثبت سفارش نزد کارگزار و پیشنهاد قیمت را تکمیل و واریز حداقل سپرده مورد نیاز معامله به‌حساب کارگزار نزد اتاق پایاپای را پرداخت نمایند.
- شرکت‌کنندگان جهت مشاهده اطلاعیه عرضه‌ها با مراجعه به سایت بورس کالای ایران www.ime.co.ir- بازارها - بازار فرعی - بخش اطلاعیه عرضه مراجعه نمایند.

جهت اخذ اطلاعات تکمیلی به نشانی اینترنتی ذیل مراجعه فرمایید.
https://www.ime.co.ir-www.ikco.ir

دیدگاه

چرا بازی ترامپ علیه پوتین شکست خورد؟

بن‌بست «معامله‌گر» در آلاسکا

دونالد ترامپ، به دلیل دعوت از ولادیمیر پوتین برای حضور در خاک آمریکا برای اولین بار طی یک دهه گذشته -با فرش قرمز، تابلوی درخشان «آلاسکا ۲۰۲۵» و یک نشست خبری مشترک-به‌شدت مورد انتقاد قرار گرفت و همان‌طور که در نشست خبری روز جمعه دو رئیس‌جمهوری به‌سرعت آشکار شد، ترامپ حتی به حداقل خواسته‌اش، یعنی آتش‌بس موقت هم دست نیافت. با وجود سخنان محبت‌آمیز پوتین به ترامپ -و توصیف ترامپ از او به عنوان یک شریک «فوق‌العاده»- به نظر می‌رسید که روسیه هیچ‌گونه عقب‌نشینی از موضع بنیادین خود نکرده است: اینکه درباره اوکراین هیچ مصالحه‌ای در کار نخواهد بود.

با این حال، رئیس‌جمهوری آمریکا همه چیز را به بهترین شکل ممکن جلوه داد اما اذعان کرد در مورد آتش‌بس که احتمالاً مهم‌ترین مسأله بوده، پیشرفتی حاصل نشده است.

ترامپ گفت: «هیچ توافقی وجود ندارد مگر اینکه توافقی حاصل شود»؛ او بار دیگر فلسفه همیشگی حرفه‌اش را به‌عنوان مدعی استاد «هنر معامله» بازگو کرد. این مسأله کمکی به او نکرد چون بدون دریافت هرگونه امتیازی پیش از نشست، در وهله اول با برگزاری آن موافقت کرده بود. معمولاً چنین دیدارهای پرخطر تنها زمانی تدارک دیده می‌شوند که نشانه‌های معقولی از مصالحه دوطرفه وجود داشته باشد. اما ترامپ با تشویق و خوش‌وبش صمیمانه با پوتینی خندان هنگام ورود او به آلاسکا، سطح انتظارات را بالا برد.

نشست از پیش شکست خورده

در واقع، پوتین مشتاق به نظر می‌رسید که با ارضای غرور ترامپ بازی کند. ساکن کرملین گفت: «امروز، وقتی رئیس‌جمهوری ترامپ می‌گفت که اگر آن زمان او رئیس‌جمهوری بود، جنگی در کار نبود، من کاملاً مطمئنم که واقعاً همین‌طور می‌بود. من می‌توانم این را تأیید کنم.»

این نشست از همان آغاز ممکن بود محکوم به شکست باشد، چراکه از کاخ سفید سیگنال‌های کاملاً متناقضی صادر شده بود. این دیدار تنها چند هفته پس از آن رخ داد که ترامپ اعلام کرده بود از «مزخرفات» پوتین به تنگ آمده است. ترامپ هنگامی که در هفته منتهی به برگزاری نشست اظهار کرد که مبادله ارضی میان روسیه و اوکراین را مدیریت خواهد کرد اما سپس به رهبران اروپایی گفت تنها چیزی که می‌خواهد آتش‌بس است و هرگونه تقسیم سرزمین باید به بعد موکول شود. هرچند موضع خود زلنسکی در مذاکرات نیز این است که ابتدا باید آتش‌بس برقرار شود، اما او به نشست آلاسکا دعوت نشده بود.

دو رهبر امکان گفت‌وگوهای آینده را باز گذاشتند و بسیاری از کارشناسان معتقدند که با گذشت سه سال از جنگ هیچ امیدی به حل‌وفصل آن نیست و با این چشم‌انداز که اوکراین در نهایت شکست خواهد خورد، مدت‌هاست که زمان تلاش برای نوعی دیپلماسی فرارسیده است. چه برسد به تنش‌های هسته‌ای دائمی و آماده‌باش میان مسکو و غرب، در حالی که ثبات جهانی به‌تدریج در حال فروپاشی است.

دیپلماسی حالا تابو نیست

جرج بیب، رئیس پیشین بخش تحلیل روسیه در سازمان سیا که اکنون در اندیشکده «کوئینسی» فعالیت دارد، گفت: «اگر به یاد بیاورید، یک سال پیش واشنگتن اساساً اجازه هیچ بحثی در مورد چگونگی شکل‌گیری یک راه‌حل دیپلماتیک برای جنگ اوکراین را نمی‌داد. این تابو بود. حالا دست‌کم در این باره صحبت می‌کنیم. بخشی از این به خاطر آن است که ترامپ چنین بحثی را ممکن کرده است. بخشی دیگر نیز این است که ما واقعیت را پذیرفته‌ایم: اوکراینی‌ها در جنگ فرسایشی دوام نخواهند آورد.»

بیب و دیگر کارشناسان سیاست خارجی گاهی از سلف ترامپ، جو بایدن نیز انتقاد می‌کردند؛ کسی که در عمل درِ مذاکره با پوتین را بست، با آنکه بارها گفته بود گفت‌وگو تنها راه خروج از جنگ است. اما یک بن‌بست ادامه‌دار می‌تواند به این معنا باشد که ترامپ پس از این نشست پرمخاطره، تحقیر شده و بی‌اثر جلوه کند. در واقع، اگر او به هر یک از مطالبات پوتین بدون رضایت اوکراین یا همکاری اروپا تن دهد، بی‌شک با مقایسه‌هایی با نویل چمبرلین در مونیخ ۱۹۳۸ یا دست‌کم فرانکلین روزولت در کنفرانس یالتا در ۱۹۴۵ روبه‌رو خواهد شد (روزولت متهم شد که در برابر خواسته‌های ژوزف استالین برای تقسیم اروپا تسلیم شد).

با این حال باید توجه داشت که دست‌کم از نظر آنچه در معرض خطر است، لحظه کنونی نه شبیه مونیخ است و نه یالتا. پوتین قصد ندارد وارد اروپای غربی شود و با ناتو روبه‌رو شده یا حتی کنترل بر بیشتر اوکراین را اعمال کند. پوتین بارها نشان داده که از نگه‌داشتن کنترل بر کریمه -که آن را در سال ۲۰۱۴ با اندک اعتراضی از سوی غرب ضمیمه کرد- و همچنین بخش‌های شرقی اوکراین که اکنون در اختیار دارد، راضی خواهد بود. شاید بهترین نتیجه ممکن از نشست آلاسکا یک آتش‌بس طولانی‌مدت در امتداد خطوط کنونی جبهه بود، در حالی که مسائل ارضی برای دهه‌ها به تعویق می‌افتاد. یک الگوی احتمالی در آینده می‌تواند آتش‌بس حل‌نشده میان کره شمالی و کره جنوبی باشد. الگوی دیگر بنا بر گزارش‌ها می‌توانست اعطای کنترل بالفعل اوکراین اشغالی به روسیه باشد. طبق گزارش تایمز لندن، این ایده در گفت‌وگوهای استیو ویتکاف، نماینده ترامپ، با همتایان روسی‌اش مطرح شد اما به نظر می‌رسد هیچ‌یک از طرفین در این زمینه به جایی نرسیدند.

> یک بن‌بست ادامه‌دار می‌تواند به این معنا باشد که ترامپ پس از این نشست پرمخاطره، تحقیرشده و بی‌اثر جلوه کند. در واقع، اگر او به هر یک از مطالبات پوتین بدون رضایت اوکراین یا همکاری اروپا تن دهد، بی‌شک با مقایسه‌هایی با نویل چمبرلین در مونیخ ۱۹۳۸ یا دست‌کم فرانکلین روزولت در کنفرانس یالتا در ۱۹۴۵ روبه‌رو خواهد شد

زیگزاگ‌های ترامپ درباره پوتین

سؤال‌های آزاردهنده درباره توانایی ترامپ در نشان دادن سختگیری واقعی در برابر پوتین همچنان برآینده سایه می‌اندازد. این موضوع به اولین نشست رسمی مشهور آن دو در هلسینکی در ژوئیه ۲۰۱۸ بازمی‌گردد، زمانی که ترامپ از انکار پوتین درباره دخالت روسیه در انتخابات ۲۰۱۶ آمریکا دفاع کرد. درست پیش از حمله پوتین به اوکراین، ترامپ در واقع او را برای تهاجمی بودنش ستود. ترامپ در ۲۲ فوریه ۲۰۲۲ به یک برنامه رادیویی راست‌گرا گفت: «من گفتم، این نابغه است.»

با این حال، در هفته‌های اخیر ترامپ مسیر خود را به‌طور چشمگیری در خصوص جنگ اوکراین تغییر داده است. رئیس‌جمهوری آمریکا اشاره کرد که ممکن است تحریم‌های موسوم به «ثانویه» را علیه کشورهایی که نفت و گاز روسیه را می‌خرند اعمال کند. اوایل اوت، ترامپ تعرفه‌های آمریکا بر هند را به دلیل خرید نفت و تسلیحات از روسیه دوبرابر کرد و به ۵۰ درصد رساند و دو روز قبل از نشست آلاسکا هشدار داد که اگر مسکو با یک توافق صلح موافقت نکند، با «پیامدهای شدید» روبه‌رو خواهد شد. با این حال، همان‌طور که این نشست نشان داد، هرگونه توافق در کوتاه‌مدت بعید به نظر می‌رسد. معدود دیپلمات‌ها -و مهم‌تر از همه زلنسکی و مقامات ارشد او- باور دارند که پوتین بدون دریافت امتیازی دائمی در قالب واگذاری ارضی در اوکراین، به مدت طولانی آتش‌بس را رعایت خواهد کرد. این امتیازی است که زلنسکی می‌گوید حاضر به دادن آن نیست، بویژه بدون تضمینی برای عضویت در ناتو یا پشتیبانی امنیتی آمریکا یا اروپا. ترامپ از پیش گفته است اوکراین را در ناتو نخواهد پذیرفت.

منبع: Foreign Policy

برش

درسی که ترامپ باید از دیپلماسی بگیرد

جنگ جاری تقریباً همه چیز دیگر را در نیمکره غربی متوقف کرده است؛ بویژه هر چشم‌انداز از سرگیری گفت‌وگوهای راهبردی تسلیحاتی میان واشنگتن و مسکو. این در حالی رخ می‌دهد که هر دو طرف در حال نوسازی زرادخانه‌های هسته‌ای خود هستند؛ سلاح‌های بسیار پیشرفته‌تری مانند موشک‌های هایپرسونیک را توسعه می‌دهند و هوش مصنوعی را در سیستم‌های روزبه‌روز خودکارتر، با مقررات اندک یا بدون مقررات، ادغام می‌کنند.

دیپلماسی موفق از هر نوعی، نیازمند نوعی مصالحه پرمخاطره است و موفقیت نتیجه‌ای بلندمدت است که تنها پس از شکست‌های اولیه حاصل می‌شود. در سال ۱۹۰۵، تئودور روزولت، رئیس‌جمهوری آمریکا در آخرین لحظه توانست در نیوهمپشایر، بن‌بست ظاهراً غیرقابل‌عبوری را در حل جنگ روسیه و ژاپن بشکند که یک سال بعد برای آن جایزه صلح نوبل را دریافت کرد.

ترامپ علی‌رغم سیگنال‌های متناقض دولتش در مورد مدت زمان مشارکت در جنگ روسیه و اوکراین -ترامپ در کارزار انتخاباتی ۲۰۲۴ می‌گفت ظرف ۲۴ ساعت آن را حل خواهد کرد- اما پس از ورود به کاخ سفید بارها از پوتین و زلنسکی ابراز ناامیدی کرد. ترامپ خود را «صلح‌ساز» خوانده و آشکارا چشم به جایزه نوبل دارد. او روز پنجشنبه در دفتر بیضی گفت: «من شش جنگ را در شش ماه گذشته حل کرده‌ام و به آن بسیار افتخار می‌کنم. اما نشست آلاسکا به کار او کمکی نکرد.»

آگهی مزایده اقلام راکد و مازاد شرکت زامیاد ۲-۱۴۰۴

زامیاد

ردیف	شرح کالا	مقدار تقریبی	میزان سپرده (ریال)	ردیف	شرح کالا	مقدار تقریبی	میزان سپرده (ریال)
۱	انواع قطعات مازاد کامیون ایویکو	۱۴۶قلم	۵۰۰,۰۰۰,۰۰۰	۲	انواع قطعات مازاد اتوبوس ایویکو	۳۱۷قلم	۵۰۰,۰۰۰,۰۰۰

متقاضیان می‌توانند از تاریخ ۱۴۰۴/۰۵/۲۸ لغایت ۱۴۰۴/۰۵/۳۰ در ساعات اداری (از ساعت ۸ الی ۱۲ و ۱۳ الی ۱۵)جهت بازدید و ارائه پیشنهاد قیمت به واحد امور مزایده شرکت زامیاد واقع درجاده قدیم کرج، بعد از چهارراه ایران خودرو و بلوار گلستانک، کیلومتر ۱۶ جاده قدیم کرج، جنب ساختمان فروش و خدمات پس از فروش مراجعه نمایند. برگ درخواست شرکت در مزایده پس از واریز مبالغ سپرده‌های شرکت در مزایده به‌صورت نقدی به‌حساب شماره ۵۰۰۳۳۲۹۷۲۵۴۱ بانک قرض‌الحسنه مهرایران به‌نام شرکت زامیاد طی یک فقره فیش بانکی و تسلیم آن به اداره خزانه فروش در اختیار بازدیدکنندگان قرار خواهد گرفت.

محل بازدید: تهران- کیلومتر ۱۶ جاده قدیم کرج-جنب نمایشگاه مرکزی زامیاد-انبار خدمات پس از فروش.

شماره شبا: IR۲۰۰۶۰۰۰۰۰۰۰۰۵۰۰۳۳۲۹۷۲۵۴۱

کلیه هزینه‌های قانونی بر عهده خریدار می‌باشد.(مالیات ارزش افزوده، هزینه کارشناسی، هزینه آگهی مزایده و...)

سایر اطلاعات و جزئیات مربوطه در اسناد مزایده درج شده است.

جهت کسب اطلاعات بیشتر با شماره ۰۲۱۴۴۹۲۳۴۰۹ تماس حاصل فرمایید.

مدیریت ارتباطات

آگهی فراخوان مناقصه (عمومی - یک مرحله‌ای) نوبت اول

شماره فراخوان: ۲۰۰۴۰۹۳۰۳۰۰۰۰۰۰۷

تاریخ انتشار نوبت اول: ۱۴۰۴/۰۵/۲۷
تاریخ انتشار نوبت دوم: ۱۴۰۴/۰۵/۲۹

دستگاه مناقصه‌گزار: **شرکت ملی پخش فراورده‌های نفتی ایران - منطقه میاندوآب** به نشانی آذربایجان غربی، میاندوآب، بلوار شهید باکری، روبه‌روی کارخانه قند، تلفن تماس ۴۵۳۵۸۹۴۷ و ۴۵۳۵۸۹۴۹ و ۰۴۴-۴۵۳۵۸۶۵۲

ردیف	عنوان	شرح
۱	موضوع مناقصه	تجدید مناقصه خرید دو باب جایگاه سیار عرضه فرآورده نفتگاز و... به ظرفیت هر کدام ۳۶۰۰۰ لیتر
۲	مدت اجرای قرارداد	دو ماه از تاریخ اعلام برنده مناقصه
۳	برآورد پایه	۶۳/۷۲۰/۰۰۰/۰۰۰ ریال
۴	مبلغ تضمین شرکت در فرایند ارجاع کار	۳/۱۸۶/۰۰۰/۰۰۰ ریال
۵	نوع تضمین	یکی از تضامین قابل قبول آیین‌نامه تضمین معاملات دولتی مصوب ۱۳۹۴/۰۹/۲۲ و به مبلغ اعلامی فوق (درصورت واریز سپرده نقدی به‌نام ذیحساب شرکت ملی پخش فرآورده‌های نفتی منطقه میاندوآب نزد بانک ملی شعبه شهید باکری به‌شماره حساب ۲۱۷۲۵۸۸۰۴۲۰۰۳ با شبای IR۷۶۰۱۷۰۰۰۰۰۰۲۱۷۲۵۸۸۰۴۲۰۰۳ با شناسه ۱۴۰۰۷۴۷۸۲۵۳). ضمانت‌نامه پست بانک و ارائه هر گونه چک قابل قبول نیست.
۶	تاریخ انتشار در سامانه تدارکات الکترونیکی دولت	روز دوشنبه مورخ ۱۴۰۴/۰۵/۲۷ ساعت ۰۸:۰۰
۷	مهلت دریافت اسناد از سامانه ستاد	تا ساعت ۱۹:۰۰ روز شنبه ۱۴۰۴/۰۶/۰۱
۸	تاریخ و محل جلسه توجیهی / بازدید	رأس ساعت ۱۰ صبح روز دوشنبه مورخ ۱۴۰۴/۰۶/۰۳ در سالن جلسات شرکت به نشانی مناقصه‌گزار
۹	مهلت زمانی ارسال پیشنهاد در سامانه ستاد	تا ساعت ۱۹:۰۰ روز دوشنبه مورخ ۱۴۰۴/۰۶/۱۷
۱۰	محل و نحوه دریافت تسلیم پیشنهادات: دریافت اسناد مناقصه و فرم‌های ارزیابی و تسلیم پاکات الف (تضمین شرکت در فرآیند ارجاع کار) پاکت ب (اسناد و مدارک مناقصه) پاکت ج (پیشنهاد قیمت) و پاکت ارزیابی	در مهلت مقرر با مراجعه با سایت www.setadiran.ir اسناد را دریافت و پس از مطالعه کلیه اسناد و شرکت در جلسه توجیهی (درصورت ابهام در اسناد مناقصه)، پاکت الف (تضمین شرکت در فرآیند ارجاع کار) را به‌صورت لاک و مهر و امضا شده تحویل واحد امور مالی شرکت ملی پخش فرآورده‌های نفتی منطقه میاندوآب به نشانی آذربایجان غربی، میاندوآب، بلوار شهید باکری، روبه‌روی کارخانه قند داده و رسید (سند پرداخت مالی) آنرا تحویل گرفته و اصل ضمانت‌نامه با رسید مذکور به‌عنوان پاکت الف در سامانه بارگذاری نموده و سپس پاکات (ب) و (ج) بارگذاری گردد. شرکت‌های حاضر در مناقصه باید کلیه اسناد و پاکات تکمیل شده را در مهلت مقرر در سامانه ستاد بارگذاری نمایند در غیر اینصورت و یا ادعای تحویل اصل مستندات پاکت الف صرفاً به‌صورت فیزیکی به امور مالی مورد پذیرش نبوده و به صلاحدید مناقصه‌گزار از مناقصه کنار گذاشته می‌شود و حق هر گونه اعتراض در مراجع اداری و قضایی را از خود سلب می‌نماید.
۱۱	شرایط متقاضیان	۱- کلیه تأمین‌کنندگان واجد شرایطی که مورد تأیید شرکت ملی پخش فرآورده‌های نفتی ایران و مرتبط با موضوع مناقصه می‌باشند می‌توانند در مناقصه شرکت نمایند. ۲-ارائه تصویر کارت ملی و شناسنامه مدیر عامل و اعضای هیأت‌مدیره شرکت و تصاویر کلیه صفحات اساسنامه شرکت، آگهی تأسیس و آخرین تغییرات شرکت در روزنامه رسمی، کد اقتصادی و شناسه ملی شرکت برای شرکت‌های حاضر در مناقصه الزامی است. ۳- ارائه اصل گواهی امضای صادر شده از دفاتر اسناد رسمی طبق آگهی آخرین تغییرات در روزنامه رسمی برای نفرانی که مجاز به امضای اسناد تعهدآور می‌باشند الزامی است. ۴- در صورت نیاز به خرید کالا و مصالح توسط پیمانکار، قیمت‌ها متناسب با کالای ساخت داخل با لحاظ کیفیت ارائه می‌گردد. ۵- کلیه الزامات فنی و ایمنی در طراحی و ساخت جایگاه سیار و دستورالعمل‌های فنی، ایمنی و بهداشت ومالی جهت اطلاع مناقصه‌گران و رعایت مفاد آنها در اسناد مناقصه بارگذاری گردیده است. ۶- فروشنده باید تمامی استانداردها، موارد کیفیت و انتخاب اجناس و مواد اولیه مناسب را به گونه‌ای که در قرارداد و ضمائم آن قید گردیده رعایت نموده و هرگونه عدول از موارد فوق را قبل از هر اقدام کتبا به‌اطلاع خریدار رسانده و تقاضای بررسی و تأییدآن را بنماید.
۱۲	تاریخ و مکان گشایش پاکات الف، ب و ج	از ساعت ۱۰ صبح سه‌شنبه مورخ ۱۴۰۴/۰۶/۱۸ در سالن جلسات شرکت به نشانی مناقصه‌گزار
۱۳	تاریخ اعتبار پیشنهادات	سه ماه بعد از تاریخ بازگشایی پاکت نرخ
۱۴	حداقل تعداد مناقصه‌گران جهت گشایش پاکات	به هر تعداد پاکت قیمت واصله
۱۵	سایر شرایط و زمان بندی	وفق اسناد مناقصه و گزیده شرایط اسناد (ضروری است متقاضی کلیه اسناد مناقصه و صورتجلسه توجیهی قبل از پیشنهاد قیمت را دریافت، مطالعه و اطلاعات و مدارک درخواستی را از طریق سامانه ستاد ارائه نماید)

* تأکید می‌گردد پیشنهاد مناقصه‌گرانی که مستندات فوق (شرایط متقاضیان) را ارائه نمایند گشوده خواهد شد. ضروری است کلیه مراحل برگزاری مناقصه اعم از برداشت اسناد و سایر مراحل در بستر سامانه تدارکات الکترونیکی دولت (ستاد) به آدرس www.setadiran.ir انجام گردد. بارگذاری (آپلود) و ارسال مدارک مورد نیاز و ارائه پیشنهاد مناقصه‌گران و بازگشایی پاکات صرفاً پس از دریافت اسناد مناقصه از طریق درگاه سامانه تدارکات الکترونیکی دولت (ستاد) انجام خواهد شد و ضروری است مناقصه‌گران در صورت عدم عضویت قبلی، مراحل ثبت‌نام را در سایت مذکور و دریافت گواهی دیجیتال الکترونیکی را جهت شرکت در مناقصه محقق سازند.

اطلاعات تماس سامانه تدارکات الکترونیکی دولت (ستاد) جهت انجام مراحل عضویت در سامانه: مرکز تماس ۰۲۱-۴۱۹۳۴، دفتر ثبت‌نام ۰۲۱-۸۸۹۶۷۳۷ و فاکس ۰۲۱-۸۸۹۵۵۹۵۳ می‌باشد.

* اطلاعات تماس دفاتر ثبت‌نام سایر استان‌ها در سایت سامانه www.setadiran.ir بخش ثبت‌نام/پروفایل تأمین کننده/مناقصه‌گر موجود است.

روابط عمومی شرکت ملی پخش فراورده‌های نفتی منطقه میاندوآب

۱۹۸۴۱۴۴

آگهی فراخوان مناقصه عمومی دو مرحله‌ای

مناقصه ۱۴۰۴-۱۶
نوبت اول

دستگاه مناقصه‌گزار: شرکت ملی پخش فرآورده‌های نفتی منطقه تهران، خیابان کارگر شمالی، بالاتر از خیابان جلال آل احمد، بین کوچه یازدهم و دوازدهم، پلاک ۱۹۲۱، شرکت ملی پخش فرآورده‌های نفتی ایران، منطقه تهران، کدپستی ۱۴۳۹۷۳۳۱۱۱ در نظر دارد مناقصه مشروحه ذیل را به‌شماره ۲۰۰۳۰۹۲۱۶۰۰۰۰۰۱۷ از طریق سامانه تدارکات الکترونیکی دولت برگزار نماید.

ردیف	عنوان	شرح
۱.	شماره فراخوان در سامانه ستاد	۲۰۰۴۰۹۲۱۶۰۰۰۰۰۱۷
۲.	موضوع مناقصه	مناقصه پروانه کار سیستم حفاظت الکترونیک انبار نفت شمال شرق
۳.	مبلغ برآورد	مبلغ ۴۰۲,۴۱۶,۱۱۰,۴۰۰ بر مبنای فهارس بها سازمان برنامه و بودجه سال ۱۴۰۴ و فهرست بها و قیمت روز بازار
۴.	مبلغ تضمین	۴۰,۲۴۱,۶۱۱,۰۴۰ ریال
۵.	نوع تضمین شرکت در فرآیند ارجاع کار	تضامین قابل قبول طبق آیین‌نامه تضمین معاملات دولتی مصوب ۹۴/۰۹/۲۲ (درصورت واریز نقدی رسید وجه امور مالی منطقه در پاکت الف ارائه گردد.) * (تضامین ارائه شده توسط ۳ بانک پاسارگاد، گردشگری و سپه و کارگزاران آنها و ارائه هر گونه چک قابل قبول نمی‌باشد.)
۶.	تاریخ انتشار در سامانه ستاد	ساعت ۱۳:۰۰ روز سه‌شنبه تاریخ ۱۴۰۴/۰۵/۲۸
۷.	مهلت دریافت اسناد از سامانه ستاد	تا ساعت ۱۳:۰۰ روز سه‌شنبه تاریخ ۱۴۰۴/۰۶/۰۴
۸.	تاریخ تحویل اسناد مناقصه به‌صورت حضوری پس از تحقق ردیف ۹ به متقاضیان دارای شرایط لازم. (مورد تأیید سازمان حراست وزارت نفت)	از ساعت ۸:۰۰ صبح تا پایان وقت اداری روز چهارشنبه تاریخ ۱۴۰۴/۰۶/۱۲، و در قبال واریز مبلغ ۲,۰۰۰,۰۰۰ ریال واریز وجه نقد به‌حساب شماره IR ۹۶۰۱۷۰۰۰۰۰۰۲۱۷۲۵۸۸۰۴۳۰۰۱ به‌نام شرکت ملی پخش فرآورده‌های نفتی منطقه تهران نزد بانک مرکزی با شناسه واریز ۳۶۹۰۲۵۸۷۴۲۲۰۳۵۰۰۰۰۱۰۱۳۸۳۰۱۰۹۶۹ و دریافت رسید وجه می‌بایست از خزانه منطقه تهران تهیه شود. کد اقتصادی ۱۴۰۰۷۴۷۸۲۲۰ و ارائه رسید فیش بانکی همراه معرفی‌نامه بابت خرید اسناد مناقصه می‌باشد.
۹.	تاریخ جلسه توجیهی	رأس ساعت ۱۱ صبح روز شنبه تاریخ ۱۴۰۴/۰۶/۱۵ واقع در تهران، خیابان کارگر شمالی، بالاتر از خیابان جلال آل احمد بین کوچه یازدهم و دوازدهم، پلاک ۱۹۲۱ طبقه ۷
۱۰.	محل و نحوه دریافت و تسلیم پیشنهادات: دریافت اسناد مناقصه و فرم‌های ارزیابی کیفی و تسلیم پاکات الف (تضمین شرکت در فرآیند ارجاع کار)؛ ب (اسناد فنی بازرگانی و مدارک مناقصه) ؛ج (پیشنهاد قیمت).	در مهلت مقرر متقاضیان با مراجعه به سایت www.setadiran.ir تقاضای دریافت اسناد را ثبت و پس از دریافت اسناد به‌صورت حضوری، نسبت به بارگذاری اسناد لازم در سامانه تدارکات الکترونیکی دولت(ستاد) اقدام، و سپس رسید بارگذاری آن را همراه با اصل کلیه پاکات تکمیل شده به‌صورت لاک و مهر و امضا شده در زمان و مکان مقرر به‌صورت حضوری به دبیرخانه کمیسیون مناقصات شرکت ملی پخش فرآورده‌های نفتی منطقه تهران، واقع در تهران، خیابان کارگر شمالی، بالاتر از خیابان جلال آل احمد، بین کوچه یازدهم و دوازدهم، پلاک ۱۹۲۱، شرکت ملی پخش فرآورده‌های نفتی ایران، منطقه تهران، کدپستی ۱۴۳۹۷۳۳۱۱۱ مراجعه نمایند.
۱۱.	مهلت زمانی ارسال پیشنهاد در سامانه ستاد	تا ساعت ۱۹:۰۰ روز شنبه تاریخ ۱۴۰۴/۰۶/۲۲
۱۲.	شرایط متقاضیان	دریافت اسناد و مدارک مناقصه در زمان و مکان مقرر به‌صورت حضوری انجام می‌پذیرد و فقط پیمانکاران مورد تأیید سازمان حراست وزارت نفت، مجاز به شرکت در این مناقصه می‌باشند. حضور شرکت‌ها به‌صورت مشارکت و کنسرسیوم در این مناقصه امکان‌پذیر نمی‌باشد.
۱۳.	تاریخ و مکان گشایش پاکات الف، و ب	از ساعت ۱۱ صبح روز سه‌شنبه تاریخ ۱۴۰۴/۰۶/۲۵ در سالن جلسات شرکت به نشانی مناقصه‌گزار
۱۴.	تاریخ و مکان گشایش پاکات ج	متعاقبا طی دعوت‌نامه به مناقصه‌گرانی که امتیاز فنی بازرگانی لازم را احراز کرده‌اند اعلام می‌گردد.
۱۵.	تاریخ اعتبار پیشنهادات	سه ماه بعد از بازگشایی پاکات نرخ، که به مدت ۳ ماه دیگر قابل تمدید می‌باشد.

اطلاعات تماس سامانه تدارکات الکترونیکی دولت (ستاد) جهت انجام مراحل عضویت در سامانه: مرکز تماس: ۱۴۵۶ دفتر ثبت‌نام: ۰۲۱-۸۸۹۶۹۷۳۷ و فاکس ۰۲۱-۸۸۹۵۵۹۵۳

* اطلاعات تماس دفاتر ثبت‌نام سایر استان‌ها در سایت سامانه www.setadiran.ir بخش "ثبت‌نام / پروفایل تأمین کننده/ مناقصه‌گر" موجود است.

روابط عمومی منطقه تهران

۱۹۸۴۱۱۰

ایران سامانه آگهی‌های بازرگانی

پذیرش آگهی‌های روزنامه ایران
۱۸۷۷

خبر

معاون وزیر بهداشت:

معوقات حوزه سلامت به ۶ ماه رسید

معاون پرستاری وزیر بهداشت، درمان و آموزش پزشکی با بیان اینکه معوقات حوزه سلامت ۱۲ ماه بود، گفت: «در این روزها با اهتمام وزیر بهداشت معوقات حوزه سلامت با شیب قابل قبولی به ۶ ماه کاهش یافت، همچنین میانگین معوقات در حوزه تعرفه پرستاری نیز به هفت ماه و اضافه کار به سه ماه کاهش یافته است.»
به گزارش ایرنا، عباس عبادی در نشست خبری روز گذشته با اعلام اینکه این معوقات طلب همکاران در سال ۱۴۰۳ است و تلاش می‌کنیم در ادامه اضافه کار هم حداقل با یک ماه فاصله پرداخت شود، گفت: «فرمول اضافه کار اصلاح شد و ساعت اضافه کار همکاران به ۲.۵ برابر افزایش یافت. در گذشته اضافه کار از درآمد دانشگاه‌ها تأمین می‌شد اما سال ۱۴۰۴ به‌عنوان اعتبار دولتی خواهد بود تا فشار از روی دانشگاه‌ها برداشته شود.»
او با بیان اینکه در حال حاضر ۱۰۰ هزار پرستار در کشور کم داریم، گفت: «از ابتدای دهه ۹۰ تا امسال پذیرش دانشجوی پرستاری از طریق کنکور افزایش داده شد. آمار پذیرش از طریق دفترچه کنکور ۱۱ هزار و ۵۰۰ نفر است اما بیشتر از آن پذیرش شدند به طوری که در رشته پرستاری ۱۳ هزار و ۵۰۰ نفر پذیرش داشتیم.»
معاون وزیر بهداشت، درمان و آموزش پزشکی با اشاره به جبران کمبود پرستار در کشور گفت: «در حوزه نگهداشت پرستاران ضعف داشتیم در واقع حرفه پرستاری نیازمند نگاه حاکمیتی است.»

معاون بهداشت وزارت بهداشت درمان و آموزش پزشکی:

در ۶۰ سال آینده از هر سه ایرانی ۲ نفر سالمند هستند

معاون بهداشت وزارت بهداشت، درمان و آموزش پزشکی با اشاره به اینکه یکی از بزرگ‌ترین مشکلات این است که بدون توسعه یافتگی در حال رفتن به سمت سالمندی جمعیت هستیم، گفت: «تفاوت ایران با کشورهای توسعه‌یافته این است که کشور ما به صورت توسعه نیافته در حال ورود به سالمندی است؛ کشوری که توسعه‌یافته و وارد سالمندی می‌شود، مشکلات کمتری دارد. در ۶۰ سال آینده، از هر سه ایرانی، ۲ نفر سالمند هستند.»
علیرضا رئیسی درباره جوانی جمعیت به ایرنا گفت: «در کشوری مانند انگلستان حدود ۶۰ سال طول کشید که نرخ باروری کل (TFR) از ۶ به ۳ برسد. در کشوری مانند آمریکا این میزان حدود ۷۰ سال طول کشیده است. در ایران این میزان طی ۱۰ سال به نصف رسید. در سال ۱۳۶۵ تعداد مادرانی که در سن بارداری بودند، ۱۰ میلیون نفر بود که ۲ میلیون نفر فرزندار شدند. این تعداد در سال ۱۴۰۰ به ۱۶ میلیون مادر در سن بارداری رسید که فقط یک میلیون فرزند به دنیا آوردند. این یعنی در حال از دست دادن پنجره جمعیتی هستیم.»
رئیسی به وضعیت جمعیتی استان‌ها نیز اشاره کرد و گفت: «به جز خراسان جنوبی، سیستان و بلوچستان، هرمزگان و خوزستان و سایر استان‌ها در نرخ جایگزینی نیستند. حتی وقتی وارد سیستان و بلوچستان هم می‌شویم، مشاهده می‌کنیم در برخی شهرها نرخ باروری کل حدود ۱.۶ و در برخی شهرها حدود ۳ است و میانگین کل این استان بالای نرخ جایگزینی است.»

رئیس سازمان غذا و دارو:

خط قرمز، سلامت مردم است

رئیس سازمان غذا و دارو با اعلام اینکه سلامت مردم همیشه اولویت اصلی سازمان است و همه تصمیمات با تمرکز بر تأمین نیازهای عمومی و تسهیل فرآیندها اتخاذ می‌شود، گفت: «ذخایر استراتژیک دارو، تجهیزات پزشکی، مکمل‌ها و شیر خشک در اولویت کاری سازمان قرار دارد و اقدامات لازم برای ذخیره‌سازی آنها آغاز شده است.»
به گزارش ایلنا، مهدی پیرصالحی با اشاره به اینکه معاونت توسعه سازمان در حال انعقاد قراردادها و انجام پرداخت‌های مالی است و تاکنون چندین قرارداد مهم به امضا رسیده است، گفت: «فرآیند خرید استراتژیک با سرعت ادامه دارد تا تأمین کالاهای حیاتی در زمان مناسب انجام شود. مدیران با دید کمک‌رسانی و حل مشکلات مردم وارد عمل شوند و تلاش کنند خطوط تولید با ثبات و استمرار فعالیت کنند تا هیچ اختلالی در تأمین دارو و تجهیزات پزشکی ایجاد نشود.» او گفت: «با وجود شرایط خاص کنونی، نیاز است نگاه مدیریتی بیش از پیش عملیاتی و متناسب با شرایط حساس باشد تا سرعت تصمیم‌گیری و اجرای اقدامات افزایش یابد.»

معاون نوسازی مدارس تأکید کرد

عدالت آموزشی زمینه‌ساز فرصت‌های برابر

معاون توسعه مدیریت و پشتیبانی سازمان نوسازی، توسعه و تجهیز مدارس گفت: «ایجاد رشته‌های تحصیلی متناسب با نیاز بازار و جامعه امروزه به ضرورت تبدیل شده است و توسعه «عدالت آموزشی» در هنرستان‌ها از مسیر توجه به علم‌آموزی همراه با عمل می‌گذرد.»
به گزارش ایرنا، منصور مجاوری در نشست شورای آموزش و پرورش سمنان با اشاره به گفته‌های رئیس جمهوری مبنی بر لزوم برنامه‌ریزی تحصیلی متناسب با نیاز بازار کار، گفت: «افراد بسیاری در رشته‌های نظری تا دوره‌های عالی ادامه تحصیل دادند، اما عدالت اجتماعی و شغلی برای آنان ایجاد نشد و باید این مسیر با هدف برقراری عدالت اجتماعی اصلاح شود.» معاون توسعه مدیریت و پشتیبانی سازمان نوسازی، توسعه و تجهیز مدارس با تأکید بر اینکه عدالت آموزشی زمینه‌ساز فرصت‌های برابر برای رشد همه دانش‌آموزان است، گفت: «عدالت آموزشی به کاهش نابرابری‌های اجتماعی و اقتصادی کمک می‌کند. ایجاد رشته‌های تحصیلی متناسب با نیاز بازار و جامعه امروزه به ضرورت تبدیل شده است و توسعه عدالت آموزشی در هنرستان‌ها از مسیر توجه به علم‌آموزی همراه با عمل می‌گذرد.»

مدیرکل توانمندسازی زنان و خانواده سازمان بهزیستی کشور اعلام کرد

۲۸۳ هزار زن سرپرست خانوار تحت پوشش دولت

گزارش خبری

سمیه افشین‌فر
گروه اجتماعی

در سال‌های اخیر تغییرات اجتماعی و جمعیتی در جامعه ایران به وجود آمده و به گفته مسئولان این سازمان، با افزایش زنان سرپرست خانواده مواجه هستیم. طبق آماری که ارائه شده، ۲۸۳ هزار و ۵۰۰ نفر از زنان سرپرست خانوار تحت پوشش سازمان بهزیستی هستند. زنانه شدن سالمندی و همچنین به دنبال آن سرپرستی خانوار در میان جمعیت سالمندی و نیز گسترش سرپرستی خانوار در میان زنانی که هرگز ازدواج نکرده یا طلاق گرفته‌اند، توجه جدی به ضرورت توانمندسازی آنان را گوشزد می‌کند.

دکتر مریم خاک‌رنگین، مدیرکل توانمندسازی زنان و خانواده سازمان بهزیستی کشور با بیان اینکه طلاق ۳۶ درصد از علت اصلی سرپرست خانوار شدن زنان را تشکیل می‌دهد به «ایران» می‌گوید: «۲۸۳ هزار و ۵۰۰ نفر از زنان سرپرست خانوار تحت پوشش سازمان بهزیستی هستند و از خدمات آن استفاده می‌کنند. از این تعداد، ۲۶ درصد علت تحت پوشش قرار گرفتن آنها فوت همسر، ۳۶ درصد طلاق و ۲۳ درصد به دلیل معلولیت و ازکارافتادگی همسرانشان بوده است و بقیه افراد به دلیل اعتیاد و خودسرپرستی تحت پوشش هستند.»
او با اشاره به اینکه آمارها در حوزه زنان سرپرست خانوار چندان دقیق و قابل استناد نیست، توضیح می‌دهد: «به غیر از زنان سرپرست خانواری که تحت پوشش نهادهای دولتی هستند، یک میلیون و ۳۰۰ هزار نفر از زنان سرپرست خانوار هم تحت پوشش کمیته امداد قرار دارند. بر اساس آمار ثبت شده، در سال ۹۵، ۳ میلیون و ۶۵ هزار زن سرپرست خانوار داشته‌ایم، ولی بر اساس اطلاعات پایگاه رفاه ایرانیان، در آمار ۱۴۰۳ به عدد ۶ میلیون و ۵۰۰ هزار نفر رسیده‌ایم. البته این رشد می‌تواند ناشی از جدا شدن یارانه این زنان از همسرانشان باشد و به معنی سرپرست خانواده بودن زن نیست؛ زمانی اعلام شد که زنان می‌توانند یارانه‌شان را از همسرانشان جدا کنند و برخی با اینکه هنوز در قید ازدواج بودند، یارانه خود را جدا کردند. اما به طور کلی بر اساس آمارهای موجود، فقط نیمی از زنان سرپرست خانوار تحت پوشش نهادهای حمایتی قرار دارند. زنانی تحت پوشش قرار می‌گیرند که زیر دهک سه هستند، پس حتی اگر نیمی از این زنان را تحت پوشش قرار داده باشیم به معنای این است که می‌دانیم نیمی از آنها در شرایط اقتصادی دشواری قرار دارند و شاید هنوز برخی از آنان شناسایی نشده باشند. پذیرش‌های ما بر حسب مراجعه است و دهک‌های بالاتر از سه، بیشتر پشت نوبت دریافت خدمات هستند. به اعتقاد ما، باید پوشش حمایت از زنان سرپرست خانوار تا دهک‌های ۵ ارتقا پیدا کند، چون با عدم رسیدگی بموقع، زن سرپرست خانوار به دهک‌های پایین‌تر سقوط می‌کند و اگر حمایت از آنان را از دهک‌های بالاتر شروع کنیم، به نوعی مداخله بهنگام انجام داده‌ایم.» خاک‌رنگین با اشاره به بررسی انجام شده در فاصله زمانی ۱۳۹۹ تا ۱۴۰۳ به چند تغییر اساسی در دلایل پذیرش زنان سرپرست خانوار اشاره می‌کند: «افزایش زنان سرپرست خانوار طی سال‌های ۱۳۹۹ تا ۱۴۰۳ اولین نکته‌ای بود که توجه ما را جلب کرد. طی این سال‌ها با رشد ۱۵ درصدی تعداد زنان سرپرست خانوار تحت پوشش مواجه بوده‌ایم. البته لازم به یادآوری است که افرادی تحت پوشش سازمان قرار می‌گیرند که از دهک‌های اقتصادی پایین جامعه باشند. در یکی، دو سال اخیر فقط شامل دهک‌های یک تا سه شده است. بنابراین رشد زنان سرپرست خانوار طی ۴ سال اخیر می‌تواند ناشی از مشکلات اقتصادی، اجتماعی و فرهنگی باشد. مسأله بعدی تغییر در دلایل سرپرستی بود. ۸۵ درصد از دلایل سرپرستی زنان را طلاق، فوت و ازکارافتادگی همسر تشکیل می‌دهد. بر اساس بررسی‌ها، طلاق در سال ۱۴۰۳ مهم‌ترین عامل بوده و حتی از فوت همسر پیشی گرفته، در حالی که در سال ۱۳۹۹ فوت همسر عامل اصلی سرپرستی خانواده توسط زنان بوده است؛ یعنی ۲۹ درصد پذیرش‌شدگان سازمان کسانی بودند که همسرانشان فوت شده و در سال گذشته ۳۶ درصد از پذیرفته‌شدگان شامل کسانی می‌شدند که طلاق گرفته بودند.»

> بر اساس آمارهای موجود، فقط نیمی از زنان سرپرست خانوار تحت پوشش نهادهای حمایتی قرار دارند. زنانی تحت پوشش قرار می‌گیرند که زیر دهک سه هستند، پس حتی اگر نیمی از این زنان را تحت پوشش قرار داده باشیم به معنای این است که می‌دانیم نیمی از آنها در شرایط اقتصادی دشواری قرار دارند و شاید هنوز برخی از آنان شناسایی نشده باشند

لزوم تمرکز در سیاست‌گذاری‌ها برای زنان سرپرست خانوار

به هر حال رشد جمعیت زنان سرپرست خانوار و بررسی دلایل این اتفاق نشان می‌دهد نیازمند سیاست‌گذاری‌های دقیق و عمیق در حوزه زنان سرپرست خانوار هستیم. مدیرکل توانمندسازی زنان و خانواده می‌گوید: «در مورد موفقیت یا عدم موفقیت در حوزه زنان سرپرست خانوار به بررسی‌های عمیق‌تری نیاز داریم. باید ببینیم از ابتدا هدف ما از تدوین برنامه‌ها و سیاست‌های حمایتی چه بوده و آنچه مشاهده می‌کنیم این است که هدف، تأمین رفاه حداقلی در حد تأمین معاش و ضروریات اولیه زندگی زنان بوده است. یعنی از ابتدا در تمام خدمات اجتماعی مثل بهزیستی و کمیته امداد، رویکرد تأمین معاش حداقلی با نگاه توانمندسازی حاکم بوده که منطقی هم هست. هدف ما از حمایت این است که این زنان بتوانند روی پای خودشان بایستند و اگر بخواهیم به طور صددرصدی از آنها حمایت کنیم، راه توانمندی این زنان را سد کرده‌ایم. البته زنان سرپرست خانواری که مسئولیت نگهداری از فرزندان را بر عهده دارند یا زنانی که به دلیل کهولت سن و ازکارافتادگی توان تأمین معاش خود را ندارند، نمی‌توانیم با رفاه حداقلی تحت پوشش قرار دهیم و باید برای آنها برنامه‌های ویژه‌ای داشته باشیم. به طور کلی با این منطق از زن سرپرست خانوار حمایت می‌کنیم که بتواند زندگی‌اش را در کنار مستمری‌ها، حمایت‌های درمانی، توانمندسازی حرفه‌ای و... بازسازی کند و پشتوانه اقتصادی داشته باشد. عمده سیاست‌گذاری‌ها در این محدوده است و برای آن برنامه‌ریزی شده و طرح‌های خلاقانه‌ای مثل گروه‌های همیار زنان که از سال ۱۴۰۲ در بخش زنان، کار خود را شروع کرده نتیجه همین نگاه توانمندسازی به مقوله زنان سرپرست خانوار است، اما باید نگاه حداقلی، به رفاه تسری پیدا کند و ارائه خدمات در سایر بخش‌ها مثل اشتغال، کارآفرینی و تأمین مسکن گسترش یابد.» خاک‌رنگین با بیان اینکه در بسیاری از مواقع آنچه که به عنوان خدمات فراهم می‌کنیم به دست فقیرترین زنان نمی‌رسد، توضیح می‌دهد: «خیلی از اوقات خدمات هست ولی بسیاری از زنان دهک‌های پایین قادر به استفاده از آن نیستند، چرا که نمی‌توانند ملزومات استفاده از خدمات را تأمین کنند. به عنوان مثال وام‌های خوداشتغالی یا تهیه مسکن داریم که نیازمند ملزوماتی مانند تضمین‌های بانکی است که برخی قادر به تأمین آن نیستند. این نقطه ضعف ماست که هنوز در برنامه‌ریزی‌ها و تأمین خدمات آنقدر موفق نبوده‌ایم که بتوانیم به ضعیف‌ترین گروه‌ها دسترسی پیدا کنیم و به آنها خدمات ارائه دهیم. بنابراین زنانی از این خدمات استفاده می‌کنند که سرمایه‌های اجتماعی و مادی دارند و با استفاده از آنها توانسته‌اند از این خدمات استفاده کنند.» او در ادامه با بیان اینکه باید برای گروه‌های خاص مثل زنان سرپرست خانوار به شکل متمرکز برنامه‌ریزی انجام شود، می‌گوید: «زنان باید به عنوان یک گروه خاص در نظر گرفته شوند، چون به دلیل شرایط اجتماعی، اقتصادی و فرهنگی که در دوران رشد خود با آن روبه‌رو هستند، معمولاً سرمایه‌های اقتصادی کمتری در اختیار دارند، بنابراین احتمال فقیرتر شدن‌شان بیشتر است. شکی نیست که زنان در جامعه دسترسی‌های کمتری به منابع اقتصادی و اجتماعی دارند، بنابراین در دهک‌های پایین جامعه نیازمند توجه و رسیدگی بیشتری هستند چون احتمال فقیرتر شدن آنها بالاتر است.» مدیرکل توانمندسازی زنان و خانواده سازمان بهزیستی با بیان اینکه چاره‌ای جز نگاه تخصصی به مسائل زنان نداریم، توضیح می‌دهد: «تجارب در دنیا نشان می‌دهد فقر در حال زنانه شدن است، چاره‌ای جز نگاه تخصصی به مسائل زنان نداریم. نمی‌توانیم تصور کنیم چون خدمات عام وجود دارد، پس زنان هم می‌توانند از این خدمات استفاده کنند. زنان به دلایل متعدد دسترسی‌های کمتری به منابع موجود دارند، به خصوص وقتی در طبقات ضعیف قرار می‌گیرند. هر چند زنان ایرانی در برخی شاخص‌های مربوط به زنان از نتایج قابل قبولی برخوردارند، اما همچنان در گروه‌های کم‌درآمد قرار می‌گیرند و چاره‌ای جز برنامه‌ریزی متمرکز برای آنان نداریم؛ چون خدمات عمومی نمی‌تواند پاسخگوی نیازهای گروه‌های خاصی مثل زنان سرپرست خانوار باشد. نمی‌توانیم از خدمات عام توانمندسازی مثل بیمه، وام اشتغال و... که برای همه گروه‌ها داریم، برای زنان سرپرست خانوار هم استفاده کنیم. خوشبختانه در برنامه هفتم توسعه به طور خاص برای بیمه زنان سرپرست خانوار شرایط ممتازی در نظر گرفته شده است.»

سخنگوی وزارت آموزش و پرورش:

بیمه تابستان حق‌التدریسی‌ها را پیگیری می‌کنیم

این معلمان در تابستان نه حقوق می‌گیرند، نه در این سه ماه تحت پوشش درمانی بیمه قرار دارند

غزل رضایی ثانی/ انگار مشکلات معلم‌های حق‌التدریسی هیچ وقت دست از سر این معلمان برنخواهد داشت. به غیر از همه چالش‌های استخدامی و دغدغه همیشگی دریافت حقوق سرموقع، حالا مهم‌ترین فکر و ذکر این معلم‌ها بیمه و حقوق تابستان است که متأسفانه مانند معلمان رسمی به آنها تعلق نمی‌گیرد. یکی از معلم‌های حق‌التدریس در گفت‌وگو با «ایران» می‌گوید: «یازده سال است به شکل حق التدریسی در مدارس ایران معلمی کرده‌ام. ما معلم‌های حق‌التدریسی با شرایط سخت کار می‌کنیم، اما در تابستان حقوق و بیمه‌ای از آموزش و پرورش نمی‌گیریم.»
یکی دیگر از این معلم‌ها باردار است، او می‌گوید: «من در این مدت برای حل مشکل معلم‌های حق‌التدریس خیلی دوندگی کردم، اما سنگر علم و دانش را هم خالی نگذاشتم، اکنون که باردار هستم نگرانم این اضطراب و استرس به فرزندم هم منتقل شود.»
معلم دیگری درباره مطالبه خود مبنی بر پیمانی شدن قراردادهای‌شان این‌گونه می‌گوید: «با گذشت سال‌ها سابقه، آزمون پس دادن، کسب رضایت خانواده‌ها و مسئولین مربوطه در آموزش و پرورش، ما معلم‌های خرید خدمات با تبدیل شدن به حق‌التدریس؛ امنیت شغلی، حقوق و بیمه تابستان را نداریم و می‌خواهیم که با وضعیت پیمانی ما موافقت شود.»
در راستای پیگیری مسأله معلمان حق‌التدریس از آموزش و پرورش، سخنگوی وزارتخانه معتقد است تنها راه‌حل مشکل نیروهای حق‌التدریسی، شرکت در آزمون استخدامی است. علی فرهادی در گفت‌وگو با «ایران» درباره تبدیل وضعیت معلم‌های حق‌التدریس آزاد و رسیدگی به بیمه و حقوق آنها که در تابستان پرداخت نمی‌شود، می‌گوید: «ما در آموزش و پرورش مدتی پیگیر این مسأله بودیم که معلم‌های حق‌التدریس آزاد، تبدیل به قرارداد کار معین شوند، اما باتوجه به مسائل و مشکلاتی که وجود داشت موفق نشدیم. به همین دلیل تنها راه تبدیل وضعیت این دسته از همکاران ما شرکت در آزمون استخدامی است و توصیه می‌کنیم معلمان در آزمون شرکت کنند.»
او درباره سهمیه‌هایی که برای معلم‌های حق التدریس آزاد در آزمون استخدامی تعیین شده، توضیح می‌دهد: «براساس برنامه هفتم توسعه، معلم‌های حق‌التدریسی برای شرکت در آزمون استخدامی سهمیه دارند. به این معنی که مطابق با هر یک سال سابقه کاری و تدریس ۱۰ تا ۵۰ درصد سهمیه دارند و به سن پذیرش آنها اضافه می‌شود. یعنی اگر سقف سنی آنها گذشته باشد حداکثر تا ۴۵ سالگی می‌توانند در آزمون شرکت کنند و در صورت داشتن شرایط مناسب پذیرفته شوند.»
فرهادی درباره این موضوع که معلم‌های حق‌التدریس در تابستان بیمه و حقوق ندارند، می‌گوید: «این معلم‌ها در سال‌های قبل نیروهای خرید خدمات بوده‌اند و در تابستان حقوق نداشته‌اند. این افراد زیر نظر شرکت‌ها و مؤسسه‌های خصوصی باعنوان نیروی خرید خدمت کار می‌کردند. آنها از نیروی خرید خدمات به معلم حق‌التدریس آزاد تبدیل شدند، همین اقدام منجر به حذف مؤسسه‌های غیردولتی و خصوصی شد. سپس نیروهای حق‌التدریس همکاری مستقیم خود با وزارت آموزش و پرورش را آغاز کردند، البته که این روند برای معلمان حق‌التدریس بهتر است.»
سخنگوی وزارت آموزش و پرورش در ادامه با اشاره به تأمین بیمه تابستان معلم‌های خرید خدمات آزاد توضیح می‌دهد: «ما پیگیر هستیم بتوانیم در تابستان مسأله و چالش بیمه‌ای آنها را حل کنیم اما پرداخت حقوق قانون خاص خودش را دارد. پرداخت هرگونه حقوق مستلزم قانون بوده و فعلاً برای معلم‌های حق‌التدریس آزاد در این زمینه قانونی مشخص نشده است. ما پیگیر روند بیمه معلم‌های حق‌التدریس در تابستان هستیم تا سابقه بیمه‌ای معلم‌ها دچار مشکل نشود.»

> ما در آموزش و پرورش مدتی پیگیر این مسأله بودیم که معلم‌های حق‌التدریس آزاد، تبدیل به قرارداد کار معین شوند، اما باتوجه به مسائل و مشکلاتی که وجود داشت موفق نشدیم. به همین دلیل تنها راه تبدیل وضعیت این دسته از همکاران ما شرکت در آزمون استخدامی است و توصیه می‌کنیم معلمان در آزمون شرکت کنند

۲۳ هزار نفر معلم حق‌التدریسی فعال در مدارس

به گفته سخنگوی وزارت آموزش و پرورش، حداکثر ۲۳ هزار نفر معلم حق‌التدریس آزاد در کشور داریم که سابقه کاری آنها از دو، سه سال تا ۱۰ سال است. اما این افراد طبق قانون برای استخدام باید در آزمون استخدامی آموزش و پرورش شرکت کنند.
فرهادی در پاسخ به این سؤال که شاید برخی از افراد شرایط شرکت در آزمون استخدامی را نداشته باشند و سن آنها از سن قانونی شرکت در آزمون استخدامی آموزش و پرورش گذشته باشد، در این صورت چه کاری باید انجام بدهند؟ می‌گوید: «قانونگذار به ازای هر سال تدریس یک تا پنج سال به سن این افراد اضافه کرده است. قانون هرگونه امتیازی که می‌توانسته به معلم‌های حق‌التدریس داده تا آنها را به کاربگیرد. اگر معیارهای استخدام را نداشته باشند، می‌توانند به‌عنوان معلم حق‌التدریس آزاد به کار خود ادامه دهند.»

۲۴ سالگی، سقف سنی ورود به دانشگاه فرهنگیان

سخنگوی وزارت آموزش و پرورش در واکنش به درخواست برخی داوطلبان درباره افزایش سن پذیرش در دانشگاه فرهنگیان تا ۳۰ سال می‌گوید: «آموزش و پرورش متولی و تأیید کننده این موضوع نیست. سن پذیرفته شدگان در دانشگاه فرهنگیان طبق مصوبه شورای عالی انقلاب فرهنگی بوده و دولت موظف به اجرای آن است. در حال حاضر سن ورود به دانشگاه فرهنگیان ۲۴ سال است و در حیطه اختیارات آموزش و پرورش نیست که سن پذیرش را تغییر بدهد.»
او درباره پیامدهای افزایش سن پذیرش در دانشگاه فرهنگیان نیز می‌گوید: «این موضوع به بررسی دقیق و نظر قانونگذار بستگی دارد. مجلس و یا شورای عالی انقلاب فرهنگی باید در این زمینه تصمیم‌گیری کنند، اما تصور کنید اگر کسی ۳۰ساله وارد دانشگاه فرهنگیان شود، چهار سال درس می‌خواند و ۳۴ ساله می‌شود. سپس با ۳۰ سال کار قانونی به ۶۴ سال می‌رسد. بنابراین طبق آنچه تصمیم‌گیری شده فعلاً سن پذیرش در دانشگاه فرهنگیان طبق قانون ۲۴ سال است و ما هم آن را اجرا می‌کنیم.»

عکس: بهاره تقی‌آبادی / اتاق ایران

رئیس اتاق ایران، مذاکره با FATF را روزنه امید برای فعالان اقتصادی دانست

بخش خصوصی حامی تنش‌زدایی

گزارش

گروه اقتصادی

گردهمایی اعضای دوره دهم هیأت نمایندگان اتاق ایران با حضور نمایندگان بخش خصوصی در حالی برگزار شد که یکی از مهم‌ترین محورهای این نشست را تحولات جدید در حوزه احتمال خروج ایران از لیست سیاه FATF به خود اختصاص داد. ایران پس از ۶ سال حضور در این لیست که عملاً به قفل تجارت خارجی انجامیده، بار دیگر به میز مذاکره FATF دعوت شده است. موضوعی که دیروز در نشست فعالان بخش خصوصی با استقبال مواجه شد. صمد حسن‌زاده، رئیس اتاق بازرگانی و صنایع و معادن ایران باز شدن گره مذاکرات مستقیم ایران و FATF بعد از ۶ سال را روزنه امیدی برای فعالین اقتصادی دانست. او عنوان کرد که با این گشایش، ارتباط اقتصادی ایران با دنیا گسترش خواهد یافت و هموارتر خواهد بود.

در این نشست محمدعلی دهقان دهنوی، رئیس سازمان توسعه تجارت میهمان ویژه اعضای هیأت نمایندگان بود. او نیز موارد مهمی را در این جلسه مطرح کرد که از جمله آن می‌توان به «ضرورت تغییر پارادایم حاکم بر نظام تصمیم‌گیری در حوزه تجارت»، «لزوم بازنگری در قوانین دست و پاگیر»، «انتقاد از مداخله دستوری و شیوه‌های فعلی» و «لزوم تقویت شرکت‌های مدیریت صادرات قوی» بود.

بهبود شامخ در تیرماه

صمد حسن‌زاده رئیس اتاق ایران در این نشست به گزارش جدید شامخ اشاره کرد و گفت: «هر چند گزارش شامخ در تیرماه ۱۴۰۴ نسبت به خردادماه، روند بهبود را نشان می‌دهد اما کماکان به منظور دستیابی به شرایط رونق اقتصادی، نیازمند تدابیر بیشتری هستیم.» او همچنین درخصوص گزارش پایش ملی محیط کسب و کار سخن گفت و عنوان کرد: «اوضاع محیط کسب‌وکار نسبت به زمستان ۱۴۰۳ نسبتاً بهتر شده است اما همچنان مؤلفه‌های غیرقابل پیش‌بینی بودن، تغییرات قیمت مواد اولیه و دشواری تأمین مالی از بانک‌ها، در وضعیت مناسبی قرار ندارند.»

روزنه امیدی برای فعالان اقتصادی

رئیس اتاق ایران در بخش دیگر سخنانش، باز شدن گره مذاکرات مستقیم ایران و FATF بعد از ۶ سال را روزنه امیدی برای فعالین اقتصادی دانست و گفت: «پس از تصویب کنوانسیون پالرمو در مجمع تشخیص مصلحت نظام، به نظر می‌رسد پذیرش CFT به‌عنوان کنوانسیون مکمل پالرمو، می‌تواند گام مؤثر دیگری در راستای اعتمادسازی ایران برای شفافیت مالی در سطح جهانی به‌رغم همه موانع و توطئه‌ها دیده شود. در صورت کامل شدن ضلع چهارم کنوانسیون‌های FATF، مسیر برای تعامل با این نهاد و طبیعتاً گسترش ارتباط اقتصادی ایران با دنیا هموارتر خواهد شد.»

اتاق ایران از تنش‌زدایی حمایت می‌کند

حسن‌زاده در تبیین مواضع اتاق ایران درباره تنش‌زدایی در روابط بین‌المللی گفت: «اتاق ایران همواره از مذاکرات بین‌المللی و تنش‌زدایی با محوریت حفظ منافع و امنیت ملی حمایت کرده است. اعتقاد داریم تیم مذاکره‌کننده کشورمان با درایت و به پشتوانه رهبری هوشمندانه مقام معظم رهبری، بهترین مواضع و تصمیمات را اتخاذ می‌کند. در این میان، مردم شریف ایران و جامعه فعالان اقتصادی لازم است از خود و از کشور در برابر «عملیات روانی» که از سوی دشمن طراحی و اجرا می‌شود و هر روز شکل جدیدی نیز به خود می‌گیرد، مراقبت کنند.»

> حسن‌زاده: اتاق ایران همواره از مذاکرات بین‌المللی و تنش‌زدایی با محوریت حفظ منافع و امنیت ملی حمایت کرده است. اعتقاد داریم تیم مذاکره‌کننده کشورمان با درایت و به پشتوانه رهبری هوشمندانه مقام معظم رهبری، بهترین مواضع و تصمیمات را اتخاذ می‌کند

زور ما به برخی قوانین نمی‌رسد

در بخش دیگری از این نشست محمدعلی دهقان دهنوی، رئیس سازمان توسعه تجارت و عضو هیأت نمایندگان اتاق ایران به عنوان میهمان ویژه به سخنرانی پرداخت. او خطاب به فعالان بخش خصوصی گفت: «فعالان بخش خصوصی در تله قوانین و مقررات گیر افتاده‌اند و ما در برخی موارد زورمان به تغییر قوانین نمی‌رسد.» او تأکید کرد: «باید به طور اساسی پارادایم حاکم بر نظام تصمیم‌گیری در حوزه تجاری تغییر کند و بدون این تغییر تلاش‌های ما به جایی نمی‌رسد. باید روش فکر کردن و نظام تصمیم‌گیری خود در تجارت را تغییر دهیم. با مداخله دستوری و شیوه‌های فعلی، سیاست‌گذاری‌های ارزی و اقتصادی شکست‌خورده است و به نتیجه نخواهند رسید.»

آغاز اصلاح اساسی فرآیندهای تجارت

دهقان دهنوی گفت: «قصد داریم فرآیندهای تجارت را اصلاح اساسی کنیم. هم در قوانین و هم در رویه‌ها و مقررات این تغییرات انجام می‌شود اما بدون همراهی بخش خصوصی اجرای آن ممکن نیست.»

او با بیان اینکه در سال گذشته در تجارت خارجی ۱۵/۸ درصد رشد صادرات غیرنفتی محقق شد اما امسال آمارها خوب نیستند، افزود: «آمار چهارماهه امسال نشان می‌دهد با کاهش ۵/۵ درصدی صادرات غیرنفتی نسبت به مدت مشابه سال قبل مواجهیم. بهبود این آمار نیاز به کمک بخش خصوصی دارد.» او ادامه داد: «ما هم برای فراهم کردن بستر کار برای فعالان بخش خصوصی، استراتژی توسعه موافقت‌نامه‌های آزاد و ترجیحی از جمله اوراسیا را آغاز کرده‌ایم.»

وضعیت کنونی و برنامه‌های آتی انرژی پاک بررسی شد

رکوردشکنی تولید انرژی تجدیدپذیر با رشد ۷۵ درصدی

گزارش

حدیث حدادی

گروه اقتصادی

ایران با اتکا به پتانسیل بالای خورشیدی و بادی، گام‌های بلندی در توسعه انرژی‌های تجدیدپذیر برداشته است. براساس آمار رسمی، تولید انرژی پاک در یک سال گذشته ۷۵ درصد رشد داشته و ظرفیت نصب‌شده نیروگاه‌های تجدیدپذیر به ۱۸۶۸ مگاوات رسیده است. با این حال، این صنعت هنوز با چالش‌هایی مانند نیاز به سرمایه‌گذاری بیشتر و سیاست‌های حمایتی قوی‌تر روبه‌رو است. اما رشد ۷۵ درصدی تولید انرژی پاک در یک سال نشان‌دهنده شتاب ایران در توسعه تجدیدپذیرهاست و بخش خصوصی با سهم ۹۵ درصدی محرک اصلی این رشد بوده است. در این گزارش به بررسی وضعیت فعلی و روند حرکتی یکسال اخیر پروژه‌های تجدیدپذیر در بخش‌های مختلف نیروگاه‌های خورشیدی، بادی، زیست‌توده و برق آبی پرداخته‌ایم. همچنین، سهم بخش دولتی و غیردولتی، رشد ظرفیت نصب‌شده و چالش‌های پیش‌روی این صنعت را مورد تحلیل قرار داده‌ایم.

اقدامات زیرساختی و برنامه‌های آتی

براساس داده‌های منتشرشده ظرفیت کل نیروگاه‌های تجدیدپذیر تا پایان تیرماه سال ۱۴۰۴ حدوداً ۱۸۶۸/۴۷ مگاوات است که از این میزان ظرفیت در حال بهره‌برداری ۹۵/۵ درصد یعنی معادل ۱۷۸۵/۷۹ مگاوات آن مربوط به بخش غیر دولتی بوده و مابقی (۸۲/۶۸ مگاوات) مربوط به بخش دولتی است.

این میزان ظرفیت مربوط به ۳۲۴ واحد نیروگاهی است که ۲۶۴ واحد نیروگاه خورشیدی، ۲۹ واحد برقابی کوچک، ۲۲ واحد بادی، ۷ واحد زیست توده، یک واحد توربین انبساطی است. همچنین وضعیت پروژه‌های ۳ مگاواتی بخش غیر دولتی به این صورت است که ظرفیت هدف این حوزه ۶۰۰ مگاوات، قراردادهای فعال شده تا کنون ۵۹۶ مگاوات، ظرفیت در حال احداث ۴۳۹ مگاوات و تعداد ساختگاه‌های فعال (مکان‌هایی که در آنها از منابع انرژی تجدیدپذیر استفاده می‌شود) آن ۱۴۴ مورد است. علاوه بر آن برای پروژه‌های سرمایه‌گذاری این حوزه تا کنون ۷۴۳۰۴ مگاوات پروانه صادر و ۱۱۱۶۵ مگاوات قرارداد منعقد شده است. از سوی دیگر برای این بخش ظرفیتی بالغ بر ۱۹۰۲ مگاوات در حال احداث بوده که تعداد ساختگاه‌های فعال در آن ۱۷۱ واحد است. ساتبا در این زمینه پروژه‌هایی را در دستور کار خود دارد که بر اساس هدفگذاری‌های صورت گرفته برای سال جاری ۷ هزار مگاوات اجرایی خواهد شد. در این بخش ۳۲۵۴ مگاوات قرارداد فعال و ۲۶۹۴ مگاوات ظرفیت در حال احداث وجود دارد که برای آنها ۵۳۹ ساختگاه فعال در نظر گرفته شده است. بنابراین ظرفیت در حال احداث این پروژه‌ها ۵۰۳۵ مگاوات در ۸۵۴ ساختگاه است.

براساس آمار منتشر شده از سازمان انرژی‌های تجدیدپذیر و بهره‌وری انرژی برق (ساتبا) از ابتدای صنعت برق تا پایان تیرماه سال گذشته ظرفیت به بهره‌برداری رسیده در حوزه تجدیدپذیر ۱۲۲۵ مگاوات بوده که این رقم تا پایان تیرماه سال جاری با رشد ۵۳ درصدی به ۱۸۶۸ مگاوات رسیده است.

ساتبا در سال اول دولت چهاردهم اقدامات زیرساختی مختلفی همچون افتتاح تابلوی بازار بهینه‌سازی انرژی و محیط زیست در آذرماه ۱۴۰۳ در بورس انرژی با رویکرد سرمایه‌گذاری بخش خصوصی و بازگشت سرمایه از محل صرفه‌جویی حاصل از اجرای طرح را نیز انجام داده است.

مزایای بهره‌وری انرژی در قالب بازار بهینه‌سازی

در واقع چنین اقدامی مزایای همچون تسویه قبوض برق مصرفی صنایع، رفع جرائم ماده ۴۶ قانون برنامه هفتم پیشرفت، امکان معافیت خریدار گواهی از برنامه‌های محدودیت بار ایام پیک، اجرای سریع پروژه و تحقق اهداف همزمان با پیشرفت اجرا، عدم نیاز به توسعه شبکه و زیرساخت‌های دیگر، نیاز به سرمایه‌گذاری کمتر و وابستگی کمتر به واردات و صرفه‌جویی در محل مصرف و حذف تلفات انتقال و توزیع دارد. همچنین برخی از برنامه‌های کوتاه مدت و میان مدت در ساتبا شامل تعمیم پروژه اصلاح کولرهای آبی به حداقل ۱ میلیون دستگاه در میان مدت، تعمیم پروژه اصلاح کولرهای گازی به ۳۰۰ هزار دستگاه در میان مدت، تعمیم پروژه‌های اصلاح روشنایی معابر در سطح ۵ استان تا پایان سال و تعریف و اخذ مصوبات حداقل ۴ پروژه روشنایی مراکز درمانی تا پایان سال می‌شود.

موضوع	مقدار	توضیحات
ظرفیت کل نیروگاه‌ها	۱۸۶۸/۴۷ مگاوات	رشد ۵۳% نسبت به سال گذشته
سهم بخش خصوصی	۱۷۸۵/۷۹ مگاوات (۹۵/۵درصد)	مشارکت غالب سرمایه‌گذاران غیردولتی
سهم بخش دولتی	۸۲/۶۸ مگاوات (۴/۵درصدی)	تمرکز بر پروژه‌های بزرگ‌مقیاس
تعداد واحدهای نیروگاهی	۳۲۴ واحد	شامل انواع نیروگاه‌های تجدیدپذیر
نیروگاه‌های خورشیدی	۲۶۴ واحد	بیشترین سهم در میان انواع نیروگاه‌ها
نیروگاه‌های بادی	۲۲ واحد	پتانسیل رشد بالا در مناطق بادخیز
نیروگاه‌های برق‌آبی کوچک	۲۹ واحد	استفاده از رودخانه‌های کوچک
نیروگاه‌های زیست‌توده	۷ واحد	بازیافت پسماندهای کشاورزی و شهری
توربین‌های انبساطی	۱ واحد	بهره‌برداری از فشار گاز

آگهی مناقصه عمومی (تجدید مناقصه)

یک مؤسسه عمرانی در نظر دارد برونسپاری‌های زیر را از طریق مناقصه عمومی به پیمانکار واجد شرایط واگذار نماید. لذا بدین وسیله از کلیه پیمانکارانی که دارای سوابق مرتبط می‌باشند دعوت به‌عمل می‌آید ضمن واریز مبلغ ۵،۰۰۰،۰۰۰ ریال (برای هر مناقصه) در وجه بانک سپه شعبه بلوار دریا به‌شماره حساب ۵۱۵۴۸۷۸۱۰۸۰۱۱ در ساعت اداری از تاریخ چاپ آگهی به مدت هفت روز با در دست داشتن معرفی‌نامه رسمی و اصل فیش واریزی به آدرس مندرج در آگهی مراجعه و نسبت به خرید اسناد اقدام نمایند:

ردیف	موضوع مناقصه	مبلغ تضمین شرکت در مناقصه (ریال)
۱	عملیات خاکبرداری، خاکریزی، پخش و کوبیدگی لایه‌های خاکریزی پروژه راه‌آهن کرمانشاه به خسروی	۱۲،۲۵۰،۰۰۰،۰۰۰
۲	عملیات اجرایی حفاری ماشینی، خم و برش و کارگذاری سبد و بتن ریزی شمع‌های پل کیلومتر ۹۱+۵۳ پروژه راه‌آهن کرمانشاه به خسروی	۳،۴۰۰،۰۰۰،۰۰۰
۳	عملیات اجرایی باقیمانده پل ویژه کیلومتر ۳۰۰+۶۷ پروژه راه‌آهن کرمانشاه به خسروی	۶،۰۰۰،۰۰۰،۰۰۰
۴	عملیات اجرایی باقیمانده لاینینگ تونل شماره هفت پروژه راه‌آهن کرمانشاه به خسروی	۵،۵۰۰،۰۰۰،۰۰۰

شرایط: مناقصه‌گزارحق دارد هر یک از پیشنهادها را قبول یا رد کند یا بنا برتشخیص خود در هر زمان، حتی در آخرین مراحل، فرآیند مناقصه را لغو نماید و از این بابت هیچ مسؤولیت و تعهدی در برابر مناقصه‌گران نخواهد داشت.

جهت کسب اطلاعات بیشتر به آدرس‌های ذیل مراجعه و نسبت به خرید اسناد مناقصه اقدام نمایند:

۱- ساری-میدان امام خمینی(ره)-خیابان جام جم- جنب ساختمان بنیاد مسکن. (پیمان و رسیدگی مؤسسه)

شماره تماس: ۶۴۶۶-۱۷۷-۹۱۱-۰۹۱۳۱-۹۱۰۰۰ داخلی ۱۷۴

۲- آدرس کارگاه: کرمانشاه- بخش سرفیروزآباد- بعد از روستای سرونو کارگاه راه‌آهن کرمانشاه- خسروی- تلفن ۰۸۳۵۸۲۳۰۰۵۰ و شماره همراه ۰۹۱۸۹۰۷۵۵۹۷

تاریخ و محل تحویل اسناد مناقصه: مناقصه‌گران پس از دریافت اسناد مناقصه، حداکثرتا پایان وقت اداری روز دوشنبه ۱۴۰۴/۰۶/۰۳ اسناد مربوطه را در پاکت لاک و مهرشده به نشانی مناقصه‌گزار تحویل دهند.

هزینه چاپ دو نوبت آگهی و تجدید بر عهده برنده مناقصه می‌باشد.

آگهی تمدید مناقصه عمومی یک مرحله‌ای خرید خدمات حمل سریع قطعات یدکی خودرو

شماره مناقصه: (۰۶-۴۰۴)

۱- **موضوع مناقصه:** خرید خدمات حمل سریع قطعات یدکی خودرو

۲- **مناقصه گزار:** شرکت تهیه و توزیع قطعات و لوازم یدکی ایران خودرو (ایساکو)

۳- **برآورد مناقصه:** ماهیانه بیش از ۳،۰۰۰ محموله (بسته قطعات یدکی)

۴- **مهلت دریافت اسناد مناقصه و ارایه پیشنهادها (تحویل پاکت‌ها):** ۳ روز کاری از تاریخ انتشار آگهی تمدید.

۵- **نشانی محل دریافت اسناد و تحویل پاکت‌های مناقصه:** متقاضیان واجد شرایط می‌توانند با مراجعه حضوری یا معرفی کتبی نماینده ضمن ارایه کارت ملی به نشانی تهران، کیلومتر ۱۳ بزرگراه شهید لشگری (جاده مخصوص کرج) خیابان شهید شورگشتی، شرکت تهیه و توزیع قطعات و لوازم یدکی ایران خودرو (ایساکو) مراجعه و اسناد مناقصه را از مدیریت پشتیبانی خرید، بخش برگزاری مناقصات دریافت نمایند. همچنین اسناد مناقصه از وب سایت شرکت ایساکو به نشانی www.isaco.ir بخش رسانه- مزایده و مناقصه دریافت نمایند.

پیشنهادها در مهلت مقرر باید به مدیریت حراست، بخش حراست اسنادی تحویل گردد.

۶- شرکت در مناقصه و ارایه پیشنهاد به منزله قبولی شرایط و تعهدهای مندرج در اسناد مناقصه بوده و شرکت ایساکو در رد یا قبول پیشنهادهای دریافتی مختار است.

۷- هزینه نشر آگهی بر عهده برنده/برندگان مناقصه است.

متقاضیان می‌توانند جهت کسب اطلاعات بیشتر با شماره ۴۴۹۰۲۳۱۷-۰۲۱ تماس حاصل نمایند.

ISACO ایساکو www.isaco.ir

آگهی تمدید مناقصات عمومی یک مرحله‌ای با ارزیابی کیفی تأمین کنندگان

IKK ایران خودرو خراسان

شرکت ایران خودرو خراسان در نظر دارد موارد اشاره شده درجدول ذیل را از طریق مناقصه عمومی در قالب ۲ مناقصه به‌صورت مجزاء از تأمین کنندگان واجد شرایط خریداری نماید.

ردیف	موضوع مناقصه	شماره مناقصه	سپرده شرکت در مناقصه (ریال)
۱	خرید ۵۵ کیلوگرم گریس نسوز OKS	۳۵۸۶	۱۸۰،۰۰۰،۰۰۰
۲	خرید ۸۸ عدد سوبیج مجاورتی	۳۵۸۷	۳۳۰،۰۰۰،۰۰۰

متقاضیان می‌توانند جهت دریافت، تکمیل و تحویل اسناد مناقصه (یک یا هر دو مناقصه) تا تاریخ ۱۴۰۴/۰۶/۰۹ به‌شرح ذیل اقدام نمایند.

۱- نحوه دریافت اسناد مناقصه:

به‌صورت حضوری از واحد بازرگانی ایران خودرو خراسان در روزهای کاری از ساعت ۸ الی ۱۵ و یا از طریق سایت اینترنتی www.ikkco.ir و یا تماس با شماره‌های تلفن (۰۵۱-۳۳۵۶۳۵۰۵۰) و (۰۵۱-۳۳۵۶۳۵۰۱-۹ داخلی (۴۰۲۱))

۲- محل دریافت و تحویل اسناد مناقصه:

شرکت ایران خودرو خراسان، کیلومتر ۵۵ جاده مشهد-نیشابور دبیرخانه کمیسیون معاملات در روزهای کاری از ساعت ۸ الی ۱۵

لازم به توضیح است تاریخ بازگشایی پاکات الف و ب در روز چهارشنبه مورخ ۱۴۰۴/۰۶/۱۲ ساعت ۰۹:۰۰ صبح می‌باشد

(شرکت ایران خودرو خراسان در رد یک یا کلیه پیشنهادات واصله مختار است)

(هزینه درج آگهی روزنامه بر عهده شرکت ایران خودرو خراسان است)

ارتباطات و امور بین الملل

آگهی فراخوان عمومی

نام روزنامه: ایران
تاریخ درج آگهی نوبت اول روز دوشنبه ۱۴۰۴/۰۵/۲۷

شرکت پتروشیمی مارون در نظر دارد نسبت به شناسایی تأمین کنندگان معتبر درخصوص برند مشروحه ذیل از طریق فراخوان عمومی اقدام نماید.

ردیف	موضوع	شماره فراخوان	آخرین مهلت ارسال اطلاعات توسط تأمین کنندگان	نحوه ارائه اطلاعات توسط تأمین کنندگان
۱	«فراخوان عمومی شناسایی تأمین‌کننده» جهت تأمین تجهیزات برند (JSW)	C-04-03	حداکثر ۱۴ روز پس از درج آگهی نوبت دوم	الف - از تأمین‌کنندگانی که سابقه تأمین تجهیزات موضوع فراخوان را دارند دعوت می‌شود اطلاعات مربوطه را طی جدولی به‌شرح ذیل ارائه نمایند: ۱- نوع کالای تأمین شده با ذکر اطلاعات مربوطه ۲- مشتری مربوطه ۳- سال تأمین ب - جدول حاوی اطلاعات درخواستی می‌بایست در مدت مقرر، به‌همراه نامه رسمی تأمین‌کننده مبنی بر توانایی تأمین کالای موضوع فراخوان، به آدرس ایمیل‌های ذیل ارسال گردد: Supply_Chain@mpc.ir Sourcing@mpc.ir

ذکر شماره فراخوان در موضوع (subject) ایمیل ارسالی الزامی می‌باشد.

ضمناً متقاضیان می‌توانند متن آگهی فوق را در سایت WWW.MPC.IR بخش مناقصات ملاحظه نمایند.

روابط عمومی و امور بین الملل شرکت پتروشیمی مارون

آگهی مناقصه عمومی مرحله چهارم

شهرداری بندرماهشهر

شهرداری بندرماهشهر به استناد موافقت نامه شماره ۶۰۴۰ش مورخ ۱۴۰۴/۰۱/۳۰ شورای اسلامی شهر، در نظر دارد عملیات تکمیل ساختمان فرهنگسرا شهرک آیت ا... طالقانی بندر ماهشهر به مساحت تقریبی ۱۰۲۲ مترمربع، را با شرایط ذیل از طریق مناقصه عمومی به پیمانکار واجدالشرایط واگذار نماید.

۱- **اسناد مناقصه در سامانه تدارکات الکترونیکی دولت** به نشانی Setadiran.ir از مورخ ۱۴۰۴/۰۵/۲۷ تا ساعت ۱۸:۰۰ مورخ ۱۴۰۴/۰۶/۰۸ ارائه می‌گردد؛ و پاکت‌ها تا مورخ ۱۴۰۴/۰۶/۲۴ ساعت ۱۸:۰۰ بارگذاری شود. بازگشایی پاکت‌ها ساعت ۱۳ مورخ ۱۴۰۴/۰۶/۲۵ است.

۲- **مبلغ برآورد اولیه** ۸۱،۵۹۳،۶۱۳،۶۲۹ ریال است که پیشنهاد دهنده باید ۵٪ قیمت پایه معادل ۴،۰۷۹،۶۸۰،۶۸۲ ریال را به‌عنوان سپرده شرکت درمناقصه به‌حساب سیبا شماره ۰۱۰۵۲۹۴۱۶۷۰۰۳ بانک ملی ایران به‌نام شهرداری بندرماهشهر به‌صورت نقد یا ضمانت‌نامه بانکی ضمیمه پیشنهاد خود ارائه نماید.

۳- **ارائه پاکت الف به‌صورت فیزیکی تا قبل از جلسه بازگشایی** پاکت‌ها به واحد حراست شهرداری واقع در طبقه اول ساختمان مرکزی شهرداری الزامی است.

۴- شهرداری در رد یا قبول یک یا کلیه پیشنهادات مختار است.

۵- ارائه رتبه حداقل ۵ ابنیه با ظرفیت آزاد از معاونت برنامه‌ریزی و نظارت راهبردی رئیس جمهور الزامی است.

۶- متقاضیان می‌توانند جهت کسب اطلاعات بیشتر در ساعات اداری با شماره تلفن ۱۶-۰۶۱۵۲۳۳۹۱۱۴ تماس بگیرند.

۱۹۸۵۹۳۷

مجاهد نظارات شهردار بندر ماهشهر

آگهی مناقصه عمومی یک مرحله‌ای

نوبت اول

تأمین ۱۳ دستگاه خودروی استیجاری سبک مجتمع دخانیات گیلان

(کد فراخوان: ۲۰۰۴۰۰۱۰۰۲۰۰۰۰۲۵)

مجتمع دخانیات استان گیلان در نظر دارد، **جهت تأمین ۱۳ دستگاه خودروی استیجاری سبک خود** از طریق برگزاری مناقصه عمومی یک مرحله‌ای و با جزئیات مندرج در اسناد مناقصه در بستر سامانه تدارکات الکترونیکی دولت به آدرس https://setadiran.ir با شماره فراخوان ۲۰۰۴۰۰۱۰۰۲۰۰۰۰۲۵ اقدام نماید. لذا از کلیه متقاضیان واجد شرایط دعوت به‌عمل می‌آید از طریق سامانه مذکور، نسبت به دریافت اسناد از ساعت ۸ صبح مورخ ۱۴۰۴/۰۵/۲۷ لغایت ساعت ۱۹ مورخ ۱۴۰۴/۰۶/۴ و بارگذاری اسناد مناقصه حداکثر تا ساعت ۱۹ مورخ ۱۴۰۴/۰۶/۱۶ اقدام نمایند.

(درصورت نیاز به راهنمایی با شماره تلفن ۳۳۵۶۲۰۰۱-۳۳۵۶۲۰۰۲-۰۱۳ و یا همراه ۰۹۱۱۱۳۶۸۵۱۸ تماس حاصل فرمایید)

مدیریت ارتباطات و امور بین‌الملل شرکت دخانیات ایران

آگهی مناقصه عمومی دومرحله‌ای (۱۴۰۴/۱۰) بانک صادرات ایران

بانک صادرات ایران در نظر دارد عملیات مربوط به **«خرید، نصب و راه‌اندازی سه دستگاه پکیج یونیت دائم کار مختص مرکز داده»** را از طریق برگزاری مناقصه عمومی یک مرحله‌ای از بین شرکت‌های صلاحیت دار اقدام نماید.

مهلت، محل و نحوه دریافت اسناد مناقصه: متقاضیان می‌توانند از روز دوشنبه مورخ ۱۴۰۴/۰۶/۰۳ تا روز چهارشنبه مورخ ۱۴۰۴/۰۶/۰۵ از ساعت ۸ صبح لغایت ساعت ۱۳ با در دست داشتن معرفی‌نامه رسمی و فیش واریزی به مبلغ ۲۰،۰۰۰،۰۰۰ ریال در وجه اداره کل امور مهندسی ساختمان بانک صادرات ایران به‌شماره حساب ۰۱۰۲۵۸۷۸۰۰۰۰۸ و یا شماره شبای IR ۰۶۰۱۹۰۰۰۰۰۰۰۰۱۰۲۵۸۷۸۰۰۰۰۸ نزد بانک صادرات ایران (بنام اداره کل امور مهندسی ساختمان) بابت خرید اسناد مناقصه عمومی یک مرحله‌ای (۱۴۰۴/۱۰) (وجه مذکور به هیچ وجه قابل استرداد نمی‌باشد) به آدرس: تهران، خیابان سمیه، بین خیابان‌های بهار و مفتح، ساختمان برج سپهر، طبقه ۵، اتاق ۱۰ (دایره استعلام و قراردادها اداره کل امور مهندسی ساختمان) مراجعه نمایند.

متقاضیان می‌بایست به آگهی نوبت دوم که در روز چهارشنبه ۱۴۰۴/۰۵/۲۹ چاپ خواهد شد و ملاک عمل می‌باشد، دقت نمایند.

* هزینه چاپ آگهی بر عهده برنده مناقصه می‌باشد.

خبر

افتتاح مسیر رفت فاز ۲ آزادراه تهران - شمال تا یک ماه دیگر

رئیس بنیاد مستضعفان با اعلام اینکه باند شرقی (مسیر رفت) فاز دوم آزادراه تهران - شمال، نیمه دوم شهریور به بهره‌برداری می‌رسد، گفت: «پیمانکاران قطعه سوم را انتخاب کردیم و بنا داشتیم عملیات اجرایی آن را از اول امسال شروع کنیم اما مشکلاتی وجود دارد که برطرف خواهد شد.»

به گزارش ایسنا، حسین دهقان در حاشیه بازدید از باند شرقی فاز دو آزاد راه تهران - شمال با بیان اینکه تقریباً در این بخش راه یا جاده‌ای دیده نمی‌شود و همه مسیر تونل و پل است، اظهار کرد: «این سازه‌ها هم از جنبه اجرا و هم از لحاظ تکنیکی بسیار پیچیده و سخت است.» وی افزود: «مجموعه این سازه‌ها و پل‌ها تقریباً در یک سال گذشته با برنامه‌ریزی‌های صورت گرفته، انجام شد.» رئیس بنیاد مستضعفان گفت: «چندین نکته در این بخش وجود دارد. یکی از آنها استانداردهای کار و بحث ایمنی است. موضوع دیگر بحث رعایت مسائل زیست‌محیطی است، زیرا این منطقه هم در ادامه مسیر و هم در گذشته زیستگاه‌های حیات وحش بوده و هم بحث جنگل و رویش‌های زمینی اهمیت دارد؛ لذا نباید اجازه دهیم که آسیب ببینند. در عین حال باید توجه داشت به اینکه نمی‌توان آن را صفر کرد ولی می‌توان طوری برنامه ریزی کرد که حداقل آسیب باشد.»

دهقان تصریح کرد: «سال ۱۳۷۵ قرار بود این پروژه آغاز شود و ظرف پنج سال به اتمام برسد، اما هنوز به میانه راه نرسیدیم و این خوب نیست. به همین جهت تمام تلاش خود را انجام داده‌ایم، خصوصاً که در این دوره دولت هم انصافاً خوب کمک می‌کند، وزارت راه و شهرسازی همراه است و محیط زیست نیز به‌رغم اینکه مشکلاتی وجود دارد، تلاش می‌کند کمک کند.» باند شرقی منطقه دو آزادراه تهران-شمال حدفاصل دوآب شهرستانک تا دهانه جنوبی تونل البرز به طول ۱۵.۵ کیلومتر است. حداکثر شیب طولی مسیر شش درصد و حداقل شعاع قوس‌ها ۳۵۰ متر بوده و ۱۶ رشته تونل و گالری به طول ۱۱.۷ کیلومتر دارد. ۷۵ درصد این مسیر از داخل تونل و گالری عبور می‌کند و دارای ۱۲ دستگاه پل به طول ۱.۳۵ کیلومتر است. در این مسیر ۱۵۵ دوربین نظارت تصویری و حفاظتی، ۸۰ دستگاه تجهیزات تهویه، ۶۸۰۰ عدد پروژکتور تونلی، ۱۲ کیلومتر لوله آتش‌نشانی، ۳۵۰ کیلومتر کابل کشی، ۲۸ کیلومتر اجرای داکت بانک تأسیسات و پیاده‌رو و ۷۸ کیلومتر سینی کابل و ساپورت اجرا شده است.»

وی عنوان کرد: «با همراهی‌های انجام شده می‌توانیم امیدوار باشیم که پروژه کمتر از پنج سال آینده به بهره‌برداری برسد. با اینکه تجهیزات جدیدی باید وارد کار شود، چون ادامه مسیر هم عمدتاً پل یا تونل بوده و کار روی تونل‌ها با ابعاد بزرگ، کار ساده‌ای نیست.»

عکس: علی حسن‌پور / ایران

مالیات بر سوداگری و سفته‌بازی ابلاغ شد

ترمز دلالی در بازارهای داغ

گزارش

گروه اقتصادی

قانون مالیات بر سوداگری و سفته‌بازی بعد از تصویب در مجلس و تأیید شورای نگهبان، توسط رئیس جمهوری برای اجرا ابلاغ شد. این قانون مشتمل بر ۲۸ ماده، بازارهای مسکن، خودرو، طلا و جواهر، ارز و رمزارزها را پوشش می‌دهد و معاملات کوتاه‌مدت و مکرر را مشمول مالیات بر عایدی سرمایه می‌کند.

پایه محاسبه، سود حاصل از معامله است. نرخ مالیات بسته به مدت نگهداری دارایی متفاوت است: برای نگهداری دارایی کمتر از یک سال ۲۰ تا ۴۰ درصد و ۱ تا ۲ سال ۱۰ تا ۱۵ درصد مالیات در نظر گرفته شده است. همچنین نگهداری دارایی بیش از دو سال، معاف از مالیات است یا نرخ پایین مالیاتی خواهد داشت. اموال و دارایی‌های مشمول این قانون شامل دو دسته اصلی هستند: اموال غیرمنقول (مانند املاک و حق واگذاری محل) و اموال منقول (مانند خودرو، سکه، ارز، سهام، سهم‌الشرکه، حق‌تقدم و سایر اوراق بهادار.)

معافیت‌ها شامل اولین واحد مسکونی و یک خودرو برای هر خانواده، املاک تولیدی کشاورزی، صنعتی و معدنی و نقل‌وانتقالات ارثی یا درون‌خانوادگی است. برای کنترل و شفافیت، سامانه ملی رهگیری معاملات طراحی می‌شود و ارائه گواهی مالیاتی پیش از ثبت هر معامله الزامی است.

اجرای این طرح، مرحله‌ای است و ابتدا بازار مسکن و خودرو را پوشش می‌دهد و در ادامه به سایر حوزه‌های سرمایه‌ای تعمیم می‌یابد. عدم ثبت معاملات یا فرار مالیاتی نیز با جریمه‌های سنگین، مالیات مضاعف و حتی محرومیت از خدمات دولتی همراه خواهد بود.

این طرح، وظایفی را نیز برای اشخاص ثالث تعیین کرده است. تمام مراجع قانونی ذی‌ربط در ثبت انتقال و واگذاری اموال و دارایی‌ها، موظفند اطلاعات مربوط به معاملات را در اختیار سازمان امور مالیاتی کشور قرار دهند. دفاتر اسناد رسمی نیز موظفند پیش از نقل‌وانتقال، قیمت مورد معامله را ثبت کرده و پس از دریافت گواهی پرداخت مالیات، اقدام به ثبت سند انتقال قطعی کنند.

همچنین این طرح به نحوه شناسایی و ارزش‌گذاری دارایی‌ها و سایر مقررات مالیاتی از جمله کسر و انتقال زیان می‌پردازد. تاریخ لازم‌الاجرا شدن این قانون ۶ ماه پس از تصویب آن تعیین شده است.

به اعتقاد کارشناسان، سفته‌بازی با ایجاد تقاضای کاذب، قیمت‌ها را به طور غیرمنطقی افزایش داده و فشار تورمی شدیدی بر مصرف‌کنندگان واقعی وارد می‌کند. این قانون درصدد است با اخذ مالیات از عایدی سرمایه، جذابیت این‌گونه معاملات را کاهش دهد.

برای اجرای دقیق و شفاف این قانون، زیرساخت‌های فناورانه گسترده‌ای پیش‌بینی شده است. سامانه ملی رهگیری معاملات راه‌اندازی خواهد شد تا با استفاده از کد ملی، شماره پلاک خودرو و شناسه‌های یکتای املاک، امکان رصد دقیق معاملات فراهم شود.

> قبل از ایران حدود ۱۲۵ کشور دیگر چنین قانونی را تصویب و اجرا کرده‌اند و روی این امر تأثیرگذار بوده و معاملات کوتاه‌مدتی را که با هدف کسب سود بوده تا حدودی کاهش داده است

همچنین تمام مراجع قانونی مرتبط از جمله دفاتر اسناد رسمی، موظفند پیش از ثبت هر گونه نقل‌وانتقال، گواهی پرداخت مالیات مربوطه را دریافت کرده و اطلاعات معاملات را در اختیار سازمان امور مالیاتی کشور قرار دهند.

اجرای این طرح به صورت مرحله‌ای خواهد بود و ابتدا بازارهای مسکن و خودرو را دربرمی‌گیرد. برای متخلفان و فراریان مالیاتی نیز جرایم سنگینی از جمله مالیات مضاعف و محرومیت از خدمات دولتی پیش‌بینی شده است.

با این حال، کارشناسان چالش‌هایی را نیز برای اجرای موفق این قانون مطرح می‌کنند، از جمله احتمال دور زدن آن از طریق قراردادهای صوری یا استفاده از واسطه‌های غیررسمی است. این قانون با هدف کاهش دلالی و تعدیل قیمت‌ها در بازارهای پرنوسان طراحی شده و موفقیت آن منوط به اجرای شفاف، نظارت الکترونیک و همراهی نهادهای مرتبط است. حال دو سؤال مطرح می‌شود: آیا این طرح می‌تواند به معضل سوداگری در ایران پایان دهد؟ پاسخ، به عملکرد دولت و قوه قضائیه بستگی دارد و یک پرسش دیگر اینکه آیا مشوق‌های کافی برای جذب سرمایه به بخش تولید پیش‌بینی شده است؟

خرید و فروش‌های عادی شامل مالیات نمی‌شود

کارشناس اقتصادی مرکز پژوهش‌های مجلس شورای اسلامی در گفت‌وگو با خبرنگار «ایران» درباره ابلاغ این قانون عنوان کرد: «قانون مالیات بر سوداگری و سفته‌بازی تأثیر قابل توجهی بر کاهش سوداگری و دلالی دارد؛ زیرا قبل از ایران حدود ۱۲۵ کشور دیگر چنین قانونی را تصویب و اجرا کرده‌اند و روی این امر تأثیرگذار بوده و معاملات کوتاه‌مدتی را که با هدف کسب سود بوده تا حدودی کاهش داده است؛ چرا که در حال حاضر یکی از مشکلات این است که افراد ورود کرده به بازارهایی همچون خودرو، مسکن، طلا و... هدفشان مصرف نیست و تنها به منظور کسب سود چنین کالاهایی را خریداری می‌کنند.

جواد اسکندری افزود: «اجرای چنین قانونی موجب می‌شود سوداگران تمایلی به ورود به این بازارها نداشته باشند و مصرف‌کنندگان نهایی با قیمتی معقول به دارایی مورد نظر خود دست پیدا خواهند کرد.»

وی معافیت‌های قرار داده شده در این قانون را بسیار گسترده دانست و اظهار کرد: «افرادی که خرید و فروش عادی دارایی‌هایی همچون ملک، خودرو، ارز، طلا و... را دارند، مشمول این مالیات نمی‌شوند. در واقع چنین قانونی منجر به ایجاد اختلال فعالیت دلالان بزرگ کشور می‌شود. در حال حاضر افرادی در کشور هستند که سرمایه‌های خود را به جای اینکه وارد حوزه تولید کرده و به اقتصاد کلان کمک کنند، به این بازارهای موازی تزریق می‌کنند. بنابراین سرمایه‌گذاری روی حوزه‌های غیرمولد کاهش و بخش‌های مولد جامعه افزایش پیدا می‌کند که همین امر تأثیر خود را روی رشد اقتصادی، اشتغالزایی، شفافیت اقتصادی و... می‌گذارد.»

اسکندری بستر اجرایی مناسب برای اجرای این قانون را مشخص دانست و افزود: «در قانون، تکلیف بستر برای اجرای آن کاملاً دقیق اعلام شده است، به طوری که بخش‌های مختلف موظف هستند تکالیف متفاوتی را در خصوص صدور صورت الکترونیکی و ارسال اطلاعات تراکنش‌های بانکی انجام دهند.»

جزئیات قانون مالیات بر سوداگری

موضوع	شرح قانون
بازارهای مشمول	مسکن، خودرو، طلا، ارز، رمزارزها، سهام و اوراق بهادار
نرخ مالیات	✓ کمتر از ۱ سال: ۲۰-۴۰٪ ✓ ۱ تا ۲ سال: ۱۰-۱۵٪ ✓ بیش از ۲ سال: معاف
معافیت‌ها	اولین خانه و خودروی خانواده، املاک کشاورزی/صنعتی و انتقالات ارثی
مکانیزم نظارت	✓ سامانه ملی رهگیری معاملات با کد ملی و شناسه املاک ✓ الزام به ارائه گواهی مالیاتی پیش از ثبت معاملات
جرایم تخلف	مالیات مضاعف، محرومیت از خدمات دولتی و جریمه نقدی
تاریخ اجرا	۶ ماه پس از تصویب (اجرای مرحله‌ای از مسکن و خودرو)

الگوهای جهانی مالیات بر سوداگری و سفته‌بازی

کشور/منطقه	نوع مالیات	نرخ مالیات	دارایی‌های مشمول	مدت زمان مشمولیت	هدف اصلی
فرانسه	مالیات تراکنش مالی (FTT)	۰.۲-۰.۳% بر معاملات سهام	سهام شرکت‌های بزرگ	معاملات کوتاه‌مدت	کاهش معاملات پرتکرار (HFT)
آمریکا	مالیات سود سرمایه کوتاه‌مدت	۱۵تا۳۷% (بسته به درآمد)	سهام، مسکن	کمتر از ۱ سال	تشویق سرمایه‌گذاری بلندمدت
سنگاپور	مالیات سفته‌بازی مسکن	۱۲تا۳۶% بر فروش ملک	املاک مسکونی	کمتر از ۱-۳ سال	کنترل قیمت مسکن
برزیل	مالیات معاملات ارزی (IOF)	۰.۳۸ % بر معاملات ارز	ارزهای خارجی	همه معاملات	کاهش نوسانات ارزی
کانادا	مالیات خانه‌های خالی	۱تا۲% ارزش ملک	املاک خالی در ونکوور	مالکیت بیش از ۶ ماه	افزایش عرضه مسکن
اتحادیه اروپا	مالیات توبین	۰.۱ %سهام و ۰.۰۱% اوراق	سهام، اوراق قرضه	همه معاملات	کاهش سفته‌بازی مالی
چین	مالیات انتقال ملک	۵ تا۲۰% بر سود فروش	املاک	کمتر از ۲-۵ سال	مهار حباب مسکن

آگهی واگذاری اجاره واحدهای تجاری

هتل پارسیان استقلال Persian Eteghlal International Hotel

هتل پارسیان استقلال در نظر دارد تعدادی از واحدهای تجاری خود را از طریق مزایده عمومی واگذار نماید.
متقاضیان می‌توانند برای دریافت اطلاعات بیشتر با شماره تلفن زیر تماس حاصل نمایند:

۲۲۶۶۰۰۱۱-۲۵ داخلی ۳۰۵

روابط عمومی هتل پارسیان استقلال

آگهی مزایده عمومی یک مرحله‌ای همراه با ارزیابی

دانشگاه علوم پزشکی و خدمات بهداشتی درمانی تهران - دانشکده پزشکی

۱- نام و نشانی مزایده گزار: دانشکده پزشکی تهران به نشانی تهران، خیابان قدس، خیابان پور سینا

۲-موضوع مزایده: فروش تجهیزات پزشکی اسقاط غیر قابل استفاده به‌شرح جدول پیوست

ردیف	کد / نام	ویژگی
۱	اتوکلاو (اموالی)	اتوکلاو ۷۵ لیتری
۲	اتوکلاو (اموالی)	۲۰ لیتری
۳	انکوباتور (اموالی) CO2	NAPCO 150LITR
۴	انکوباتور (اموالی) معمولی	240LITR HERAEUS
۵	انکوباتور (اموالی) معمولی	240LITR HERAEUS
۶	ترالی (اموالی)	۲ طبقه
۷	ترالی اورژانس (اموالی)	۵ طبقه
۸	دستگاه هود*	-----
۹	سانتریفیوژ 5702 * یخچالدار	۲۱۰۰۰ دور
۱۰	سانتریفیوژ R5702 * یخچالدار	۵۰۰۰۰ دور
۱۱	فریزر قدیمی آزمایشگاهی منفی ۸۰ درجه سانتی گراد مدل GDF80.200	دو طبقه-۸۰
۱۲	فریزر ژال صندوقی آزمایشگاهی منفی ۸۰ درجه سانتی گراد مدل GDF80.200 *	۳۰۰ لیتری

۳- محل، زمان و مهلت دریافت اسناد مزایده: متقاضیان شرکت در مزایده می‌توانند از ساعت ۰۹:۰۰ روز دوشنبه مورخ ۲۷ / ۰۵ / ۱۴۰۴ لغایت چهارشنبه ۲۹ / ۰۵ / ۱۴۰۴ نسبت به بازدید تجهیزات مورد نظر اقدام نمایند.

۴-محل، زمان و مهلت تحویل اسناد مزایده: متقاضیان شرکت در مزایده می‌توانند نسبت به تحویل اسناد و مدارک خود شامل کپی کارت ملی و قیمت پیشنهادی حداکثر تا ساعت ۰۹:۰۰ روز شنبه مورخ ۰۱ / ۰۶ / ۱۴۰۴ به امور اداری دانشکده اقدام نمایند.

۵-محل و زمان بازگشایی پاکت‌های حاوی اسناد مزایده: بازگشایی پیشنهاد قیمت ها پس از بررسی متعاقبا اعلام خواهد شد.

آگهی مناقصه

IKAC شهر فرودگاهی امام خمینی

نوبت دوم

مناقصه عمومی یک مرحله‌ای فشرده شماره IKAC-۱۴۰۴/۰۷

موضوع: عملیات تکمیلی اصلاح استریپ ها و بهسازی سطوح پروازی شمالی شرکت شهر فرودگاهی امام خمینی (ره)

شرکت شهر فرودگاهی امام خمینی(ره)(سهامی خاص) در نظر دارد نسبت به برگزاری مناقصه با موضوع «عملیات تکمیلی اصلاح استریپ‌ها و بهسازی سطوح پروازی شمالی شرکت شهر فرودگاهی امام خمینی(ره)» از طریق سامانه تدارکات الکترونیکی دولت (ستاد) به‌شرح زیر اقدام نماید. کلیه مراحل برگزاری مناقصه از مرحله دریافت اسناد ارزیابی پیمانکاران و اسناد مناقصه تا ارائه پیشنهاد قیمت و بازگشایی پاکت‌ها از طریق سامانه مذکور به نشانی www.setadiran.ir انجام خواهد شد. لازم است مناقصه‌گران درصورت عدم عضویت در سامانه ستاد، نسبت به ثبت‌نام و دریافت گواهی امضای الکترونیکی در سامانه یاد شده جهت شرکت در مناقصه اقدام نمایند.

۱- نام و نشانی دستگاه مناقصه‌گزار: شرکت شهر فرودگاهی امام خمینی(ره)(سهامی خاص)- معاونت توسعه زیرساخت

نشانی: تهران، بزرگراه خلیج‌فارس، کیلومتر ۳۰، شرکت شهر فرودگاهی امام‌خمینی(ره)(سهامی خاص)

۲-شرایط متقاضی: دارا بودن گواهی‌نامه صلاحیت پیمانکاری پایه یک رشته راه‌و ترابری از سازمان برنامه و بودجه کشور دارای اعتبار و سایر شرایط ذکرشده در اسناد ارزیابی کیفی و اسناد مناقصه.

۳- نحوه دریافت و تحویل اسناد ارزیابی کیفی و اسناد مناقصه:

- **تاریخ‌های چاپ آگهی:** نوبت اول (۱۴۰۴/۰۵/۲۶) - نوبت دوم (۱۴۰۴/۰۵/۲۷)
- **شماره فراخوان در سامانه ستاد:** ۲۰۰۴۰۰۱۶۲۱۰۰۰۰۰۶
- **مهلت دریافت اسناد از سامانه ستاد:** دوشنبه مورخ ۱۴۰۴/۰۵/۲۷ لغایت دوشنبه مورخ ۱۴۰۴/۰۶/۰۳
- **مهلت ثبت اسناد در سامانه ستاد و تحویل اصل پاکت «الف»:** تا ساعت ۱۴:۰۰ روز شنبه مورخ ۱۴۰۴/۰۶/۲۲
- **محل تحویل اصل پاکت «الف»:** دبیرخانه شرکت به نشانی مندرج در بند ۱

۴- مبلغ تضمین شرکت در فرآیند ارجاع کار: ۲۶۱,۴۵۰,۰۰۰,۰۰۰ ریال (دویست و شصت و یک میلیارد و چهارصد و پنجاه میلیون ریال)

بدیهی است ثبت مدارک فوق‌الذکر در سامانه مذکور هیچ‌گونه حقی را جهت متقاضیان برای شرکت در مناقصه ایجاد نخواهد کرد.

درصورت نیاز به‌اطلاعات بیشتر متقاضیان می‌توانند با تلفن ۵۱۰۰۸۸۴۵ با اداره کل پیمان و امور قراردادها تماس حاصل نمایند.

شماره تماس مرکز راهبری و پشتیبانی سامانه: ۰۲۱-۱۴۵۶

شرکت شهر فرودگاهی امام خمینی(ره) (سهامی خاص)

فراخوان مناقصه عمومی یک مرحله‌ای

نوبت اول

هم‌زمان با ارزیابی کیفی (یکپارچه)

شرکت ملی نفت مناطق مرکزی ایران - شرکت بهره‌برداری نفت و گاز شرق

۱- شماره فراخوان: ۴۰۴-۱۱۲۱

۲-موضوع فراخوان: انجام خدمات نگهبانی مورد نیاز.

۳- محل و مدت انجام کار: استان خراسان رضوی- شهرستان سرخس، منطقه عملیاتی خانگیران و مشهد به مدت ۱۲ ماه شمسی

۴- نام و نشانی مناقصه‌گزار: مشهد، بلوارخیام، بلوارارشاد، خیابان مهندس، نبش مهندس ۶، پلاک ۱۸، شرکت بهره‌برداری نفت وگاز شرق

۵-شرایط مناقصه‌گر:

۵-۱- دارابودن شخصیت حقوقی، کد اقتصادی و شناسه ملی

۵-۲- داشتن توانائی مالی، تجربه و تخصص درزمینه موضوع قرارداد

۵-۳- ارائه گواهی‌نامه صلاحیت انجام کار و ظرفیت خالی از مرکز انتظام (مرکز خدمات حفاظتی و مراقبتی ناجا) یا خدمات عمومی از وزارت تعاون، کار و رفاه اجتماعی

۵-۴- دارا بودن مجوز فعالیت از سازمان حراست شرکت ملی نفت ایران

۵-۵- درج عنوان حراست و نگهبانی در شرح فعالیت اساسنامه

۵-۶- دارابودن گواهی نامه تأیید صلاحیت ایمنی معتبر صادره از وزارت تعاون، کار و رفاه اجتماعی

۵-۷- توانایی تهیه ضمانت‌نامه بانکی شرکت در فرآیند ارجاع کار (مناقصه) به مبلغ ۳۵,۸۶۰,۵۲۰,۰۰۰ ریال (و یا واریز وجه نقد)

۵-۸- ۱۵ درصد بار مالی معامله، به برنده مناقصه به‌عنوان پیش پرداخت در قبال اخذ ضمانت‌نامه معتبربانکی مورد قبول مناقصه‌گزار پرداخت خواهد گردید.

۵-۹- تعدیل قرارداد بر اساس دستورالعمل نحوه تعدیل پیمان‌های صنعت نفت به‌شماره ۱۴۰۱/۵۵۶۸۰۶ مورخ ۱۴۰۱/۱۱/۱۱ در بخش مربوطه خواهد بود.

۶- کلیه مراحل از طریق درگاه سامانه تدارکات الکترونیکی دولت (ستاد) به آدرس WWW.SETADIRAN.IR انجام خواهد شد. لازم است متقاضیان درصورت عدم عضویت قبلی در سامانه مذکور، مراحل ثبت‌نام و دریافت گواهی امضای الکترونیکی را جهت شرکت در فرآیند از طریق سایت سامانه محقق سازند.

۷- کاربرگ‌های استعلام ارزیابی کیفی و اسناد مناقصه در سامانه ستاد بارگذاری شده است.

۸- کاربرگ‌های استعلام ارزیابی کیفی مناقصه‌گران در تاریخ ۱۴۰۴/۰۶/۱۷ ساعت ۰۸:۰۱ در محل آدرس مناقصه‌گزار گشوده خواهد شد.

۹- سایر پاکات پیشنهادات مناقصه‌گران تأیید صلاحیت شده، متعاقباً (و یا اطلاع‌رسانی قبلی) در محل آدرس مناقصه‌گزار گشوده خواهد شد.

۱۰- درصورت نیاز به‌اطلاعات بیشتر، متقاضیان می‌توانند با تلفن‌های ۳۱۹ و ۰۵۱-۳۷۹۲۳۳۱۸ تماس حاصل نمایند. شماره ثبت فراخوان در پایگاه اطلاع‌رسانی مناقصات ۵۳۱۹۷۹۳۲ می‌باشد.

روابط عمومی شرکت بهره‌برداری نفت وگاز شرق

۱۹۸۴۶۸۸

نبض تهران با برق می‌زند — بهینه مصرف کنیم

آگهی مناقصه عمومی یک مرحله‌ای

نوبت دوم

شرکت توزیع نیروی برق تهران بزرگ (سهامی خاص)

شرکت توزیع نیروی برق تهران بزرگ در نظر دارد اجرای عملیات توسعه، احداث، اصلاح و بهینه‌سازی شبکه‌های توزیع خود را به پیمانکار واجد شرایط از طریق سامانه تدارکات الکترونیکی دولت واگذار نماید.

شرح مختصری از کار:

شماره مناقصه سامانه ستاد	۲۰۰۴۰۹۵۱۸۱۰۰۰۰۰۶	۲۰۰۴۰۹۵۱۸۱۰۰۰۰۰۷	۲۰۰۴۰۹۶۵۱۵۰۰۰۰۰۷	۲۰۰۴۰۹۵۱۴۸۰۰۰۰۰۵
شماره مرجع مناقصه	۱۴۰۴۳۲۲۱۰۶۸۲	۱۴۰۴۳۲۲۱۰۶۴۴	۱۴۰۴۴۲۰۱۰۶۹۶	۱۴۰۴۵۱۵۱۰۶۹۹
موضوع مناقصه	اجرای عملیات توسعه، احداث، اصلاح و بهینه‌سازی شبکه	اجرای عملیات هوشمندسازی	اجرای عملیات توسعه، احداث، اصلاح و بهینه‌سازی	اجرای عملیات توسعه، احداث، اصلاح و بهینه‌سازی شبکه
محدوده عملیاتی	منطقه برق مولوی		منطقه برق بیهقی	منطقه برق بوعلی
برآورد انجام کار(ریال)	۶۲,۷۳۵,۰۵۲,۹۶۴ ریال	۳۹,۸۰۳,۶۸۹,۲۱۵ ریال	۵۰,۳۰۶,۴۱۵,۸۰۳ ریال	۴۵,۰۳۴,۵۳۵,۸۸۶ ریال
مبلغ ضمانت‌نامه فرآیند ارجاع کار (ریال)	۴,۵۶۲,۰۰۰,۰۰۰ ریال	۳,۴۱۶,۰۰۰,۰۰۰ ریال	۳,۹۴۱,۰۰۰,۰۰۰ ریال	۳,۶۷۷,۰۰۰,۰۰۰ ریال
مهلت فروش اسناد	از روزدوشنبه تاریخ ۱۴۰۴/۰۵/۲۷ لغایت روز شنبه تاریخ ۱۴۰۴/۰۶/۰۱			
تاریخ انتشار مناقصه در سامانه	دوشنبه تاریخ ۱۴۰۴/۰۵/۲۷			
تاریخ تحویل اسناد به دستگاه مناقصه‌گزار	تا ساعت ۰۹:۰۰ روز شنبه تاریخ ۱۴۰۴/۰۶/۱۵	تا ساعت ۰۹:۰۰ روز شنبه تاریخ ۱۴۰۴/۰۶/۱۵	تا ساعت ۱۰:۰۰ روز یک‌شنبه تاریخ ۱۴۰۴/۰۶/۱۶	تا ساعت ۰۹:۰۰ دوشنبه تاریخ ۱۴۰۴/۰۶/۱۷
تاریخ بازگشایی اسناد مناقصه	ساعت ۱۱:۰۰ روز شنبه مورخ ۱۴۰۴/۰۶/۱۵	ساعت ۱۰:۰۰ روز شنبه مورخ ۱۴۰۴/۰۶/۱۵	ساعت ۱۲:۰۰ روز یک‌شنبه تاریخ ۱۴۰۴/۰۶/۱۶	ساعت ۱۰:۰۰ دوشنبه تاریخ ۱۴۰۴/۰۶/۱۷
محل تحویل و بازگشایی اسناد	تهران- میدان شهدا - ابتدای خیابان پیروزی منطقه برق مولوی - اداره دبیرخانه و محل بازگشایی سالن جلسات		تهران میدان ونک خیابان گاندی جنوبی خیابان نوزدهم پلاک ۲۶ منطقه بیهقی - دبیرخانه و محل بازگشایی سالن جلسات منطقه	تهران- خیابان دماوند رو به روی بیمارستان بوعلی منطقه برق بوعلی- اداره دبیرخانه و محل بازگشایی سالن جلسات منطقه

نوع سپرده فرآیند ارجاع کار: به‌صورت ضمانت‌نامه بانکی و یا چک تضمین شده بانکی یا واریز وجه به‌حساب جاری شماره ۰۱۰۱۸۰۱۱۷۱۰۰۴ به‌نام شرکت توزیع نیروی برق تهران بزرگ بانک صادرات شعبه ملاصدرا و یا بلوکه از حساب مطالبات تأیید شده نزد شرکت توزیع نیروی برق تهران بزرگ ارائه نمایند.

- به پیشنهادهای فاقد سپرده، سپرده‌های مخدوش، سپرده‌های کمتر از میزان مقرر، چک شخصی و نظایر آن ترتیب اثر داده نخواهد شد.

مبلغ فروش اسناد:

-جهت شرکت در هر مناقصه، مبلغ ۱,۵۰۰,۰۰۰ریال به‌صورت الکترونیکی صرفاً از طریق درگاه پرداخت اینترنتی سایت سامانه تدارکات الکترونیکی دولت به نشانی: www.setadiran.ir اقدام به خرید اسناد نمایند. ضمناً کلیه مراحل برگزاری مناقصه از دریافت اسناد مناقصه تا ارائه پیشنهاد مناقصه‌گران، بازگشایی پاکت‌ها و اعلام و قبول برندگی از طریق همین درگاه انجام خواهد شد و مناقصه‌گران درصورت عدم عضویت قبلی، مراحل ثبت‌نام در سایت مذکور و دریافت گواهی امضای الکترونیکی را جهت شرکت در مناقصه محقق سازند.

- به پیشنهادهای فاقد امضا، مشروط، مخدوش و پیشنهاداتی که بعد از انقضای مدت مقرر در فراخوان واصل می‌شود، مطلقاً ترتیب اثر داده نخواهد شد.

شرایط متقاضیان جهت شرکت در مناقصه:

- داشتن گواهی‌نامه صلاحیت پیمانکاری در رشته تیرو از سازمان برنامه و بودجه کشور الزامی می‌باشد.
- سایر اطلاعات و جزئیات مربوطه در اسناد مناقصه مندرج است.

نشانی‌های کسب اطلاعات بیشتر:

- سایت شبکه اطلاع‌رسانی معاملات شرکت توانیر: www.tavanir.org.ir
- سایت پایگاه ملی مناقصات: http://iets.mporg.ir
- سایت شرکت توزیع نیروی برق تهران بزرگ: http://www.tbtb.ir
- کانال اطلاع‌رسانی فراخوان معاملات شرکت در پیام رسان بله به نشانی: ble.ir/join/EUhUVVuZvC

امور بازرگانی شرکت توزیع نیروی برق تهران بزرگ (سهامی خاص)

رشد سراسری سهام پس از برخورد به هسته سخت

ترمز افت بورس کشیده شد؟

گزارش

گروه بورس

شاخص کل بورس دیروز برای دومین بار رشد خود در مرداد را تجربه کرد و با رشد بیش از ۴۵ هزار واحدی، به کانال ۲.۵ میلیون واحد برگشت. این صعود در حالی رقم خورد که ورود نزدیک به ۸۰۰ میلیارد تومان پول سرمایه‌گذار حقیقی به سهام نشان داد بخشی از سرمایه‌گذاران پس از افت‌های سنگین اخیر بار دیگر به بورس بازگشته‌اند. برگشت قیمت‌ها از روز شنبه همان‌طور که در گزارش پیشین اشاره شد عمدتاً ناشی از برخورد قیمت‌ها به «هسته سخت ارزندگی» بود. قیمت سهم‌ها به قدری به سطوح پایین رسیده بود که دیگر فروشنده‌ای نداشت و از آن سمت با ثبات نسبی بازارهای رقیب نظیر ارز و طلا، عطش خریداران سهام بیشتر شد. کارشناسان معتقدند برای صعود بیشتر نیاز داریم اول، آرامش نسبی در فضای سیاسی ادامه‌دار شود. دوم، مسیر نرخ بهره کاهش یابد. سوم، ارز چندنرخی و قیمت‌گذاری دستوری به سمت حذف حرکت کند. در این میان، گزینه آخر شدنی‌تر و البته تا حدی اثرگذارتر از دیگر موارد محسوب می‌شود. حال نوبت تیم اقتصادی است که چقدر سیگنال‌های منفی مربوط به اقتصاد دستوری را کم‌رنگ‌تر کند و دوباره نشان دهد نگاه علمی بر روش‌های شکست‌خورده در وزارت اقتصاد غلبه دارد.

> علت سبزفروشی بورس، خستگی فروشندگان بود. آنها به قدری اقدام به فروش کرده‌اند که خسته شده‌اند و به اصطلاح تکنیکلیست‌ها این شرایط «اشباع فروش» است

دلایل رشد، پایداری و ریسک‌های آینده سهام

همایون دارابی، کارشناس بازار سرمایه دلایل رشد سهام را این‌گونه ارزیابی می‌کند: «جذابیت قیمتی بسیاری از نمادها، حمایت محدود اما مؤثر حقوقی‌ها و صندوق‌های تثبیت و توسعه و همچنین بهبود نسبی جو روانی از مهم‌ترین عوامل سبزپوشی معاملات یکشنبه بود.»

وی اما ادامه مسیر صعودی را مشروط می‌داند و می‌گوید: «با این حال، از نگاه کارشناسی این رشد هنوز شکننده است و برای تداوم آن، بازار به سه محرک اصلی نیاز دارد. اول، ورود مداوم و هدفمند نقدینگی، دوم، وقوع یک جرقه مثبت در عرصه سیاسی و سوم، مدیریت هوشمند جریان معاملات در شرایط پرریسک کنونی. تجربه بحران‌های گذشته نشان می‌دهد که ترکیب ارزندگی بنیادی با حمایت نقدینگی و خبرهای مثبت می‌تواند نقطه آغاز روندهای صعودی باشد؛ اما تفاوت بحران فعلی با ادوار قبل، وزن بالای ریسک‌های ژئوپلیتیک است که هر لحظه می‌تواند روند بازار را تغییر دهد. چشم‌انداز کوتاه‌مدت بازار وابسته به تحولات روزهای آینده است. اگر یک یا دو محرک از سه عامل کلیدی فعال شوند، احتمال ادامه صعود وجود دارد؛ در غیر این صورت، بازار دوباره در مسیر نوسان و احتیاط قرار خواهد گرفت. امروز بورس لبخند زد، اما برای آنکه این لبخند پایدار بماند، به سیگنال‌های روشن و حمایت‌های جدی‌تری نیاز دارد.»

دارابی چهار مسأله اصلی را مشکل بنیادی بورس می‌داند و می‌افزاید: «بازار سهام در مربع مشکلات بنیادی شامل نرخ ارز غیرواقعی، قیمت‌گذاری دستوری، نرخ بهره بالا و تبعات ناترازی انرژی گیر افتاده است. حل هر کدام از این چهار مشکل می‌تواند بازار را در مسیر رشد بنیادی قرار دهد.»

خستگی فروشندگان بورس را مثبت کرد

علیرضا مستقل، کارشناس بازار سرمایه گفت: «علت سبزفروشی بورس، خستگی فروشندگان بود. آنها به قدری اقدام به فروش کرده‌اند که خسته شده‌اند و به اصطلاح تکنیکالیست‌ها این شرایط «اشباع فروش» است. همچنین، عدم انتشار اخبار منفی در چند روز اخیر، به بهبود وضعیت بازار کمک کرده و باعث شده که بازار با احتیاط، نشانه‌های روشنی از بازگشت را از ابتدای هفته نشان دهد. از روز شنبه، شاهد حمایت گسترده‌تر و قوی‌تری از سوی حقوقی‌ها بودیم و همچنین سهامداران حقیقی نیز نسبت به روزهای گذشته فعال‌تر ظاهر شدند. همچنین، شایعاتی مبنی بر شعله‌ور شدن آتش تقابل نظامی پس از اربعین وجود داشت که خوشبختانه محقق نشد. بنابراین، عدم وجود اخبار جدید منفی و خستگی فروشندگان، به همراه ورود جدی‌تر سهامداران حقیقی و حمایت حقوقی‌ها، باعث رشد سهام شد.»

این کارشناس بورس درباره پایداری این رشد معتقد است: «نمی‌توان اظهار نظر دقیقی کرد زیرا در شرایطی قرار داریم که ریسک‌های سیستماتیک و نسبتاً پیچیده بر بازار حاکم است. هرازگاهی، شایعاتی مبنی بر احتمال حمله نظامی منتشر می‌شود که این موضوع آرامش روانی سرمایه‌گذاران را مختل می‌کند. همچنین، مسأله مکانیزم ماشه، بخشی از سرمایه‌گذاران را که ریسک‌گریز هستند دست به عصا نگه داشته است. بنابراین، هرچند قیمت‌های مناسب بر پایداری رشد اثرگذار است، اما در کوتاه‌مدت اخبار غیراقتصادی اهمیت پررنگ‌تری خواهند داشت. در فضایی که خبر منفی منتشر نشود، احتمالاً رشد بازار در حد ۱۰ تا ۱۵ درصد خواهد بود. اما اگر خبرهای مثبتی از مذاکرات ایران و آمریکا به گوش برسد، این امر می‌تواند رشد فزاینده سهام را رقم بزند. در صورت انتشار اخبار منفی نیز، هرچند رشدی نمی‌توان انتظار داشت، اما ریزش‌های خیلی شدید هم کمی بعید به نظر می‌رسد و سهام وارد دوره‌ای از استراحت می‌شود.»

مهم‌ترین ریسک‌های بازار سهام از نگاه علیرضا مستقل عبارتند از «احتمال تقابل نظامی ایران و اسرائیل و البته مکانیسم ماشه. این مکانیسم بویژه تأثیرات منفی بر فروش نفت ایران خواهد داشت و به‌سرعت میزان همراهی چین با تحریم‌های سازمان ملل را تحت تأثیر قرار می‌دهد. بنابراین، ممکن است درصد بیشتری از درآمد نفتی به کشور برنگردد و این موضوع به‌طور حتم اثر منفی بر اقتصاد خواهد داشت. چالش دیگر، احتمال افزایش نرخ بهره است. هرچند این سناریو احتمال کمتری دارد، اما بی‌عملی بانک مرکزی در حوزه تصمیم‌گیری‌های پولی در این مدت به وضوح مشهود است. به‌نظر می‌رسد که سیستم دائمی انقباض پولی که در این مدت به‌طور جدی اجرا شده، بیشتر ناشی از بی‌عملی بوده است تا اینکه سیاست‌های پولی متناسب با شرایط اقتصادی به‌درستی اجرا شده باشد.»

اما در سمت ریسک‌های مثبت نیز این کارشناس بورس معتقد است «تولد سامانه‌های جدید ارز می‌تواند پیام مثبتی داشته باشد، به‌طوری که صادرکنندگان کوچک‌تر می‌توانند ارز خود را با قیمت بالاتر از نرخ خریداران بفروشند. این موضوع می‌تواند برای بخشی از بازار اتفاق مثبتی باشد. نرخ نیما نیز ممکن است به‌طور اندکی افزایش یابد، که اثر مثبتی بر سهام دارد.»

تحلیل

تغییرات نسبت قیمت به درآمد ۳۵۰ شرکت تولیدی عضو بورس و فرابورس
(ابتدای سال ۱۴۰۲ تا ۲۰ مرداد ۱۴۰۴)

شاخص ارزانی سهام در قعر دهه جدید

داده‌های آماری اداره تحلیل‌های اقتصادی و ریسک بازار سرمایه نشان می‌دهد بازده انتظاری بازار سهام به محدوده قابل رقابت با تورم نزدیک شده و شاهد کاهش نسبت قیمت به درآمد (p/e) ۳۵۰ شرکت تولیدی عضو بورس و فرابورس از محدوده ۸.۵ در اواخر سال ۱۴۰۳ به محدوده کمتر از ۶ در هفته پایانی مرداد هستیم.

به گزارش پایگاه خبری بازار سرمایه ایران (سنا)، در بازارهای سهام بویژه در دوران اصلاح قیمتی، صنایع ارزنده و برخوردار از بنیاد قوی نیز برخلاف منطق تحلیلی، هم‌جهت با روند عمومی وارد مسیر اصلاح می‌شوند. مطالعات نشان می‌دهد که رفتار جمعی ناشی از ترس و سطح بالای ریسک می‌تواند به افت همزمان نمادهای سهام منجر شود و باعث شود سهام با ارزش ذاتی بالا نیز بدون توجه به قابلیت‌های بنیادی خود، کاهش قیمت را تجربه کنند. این مسأله نه فقط در ایران بلکه در اغلب بورس‌های اوراق بهادار دنیا مشاهده می‌شود. ارتقای سواد مالی، تقویت ریزساختارها و توسعه فعالیت‌های بازارگردانی، تنوع ابزارها و مقاصد سرمایه‌گذاری، توسعه ابزارهای پوشش ریسک، آگاهی بخشی برای بازگشت تحلیل و رفتار عقلایی به بازار، مقابله با شایعات و هیجانات کاذب، پشتیبانی قاعده‌مند حکمرانی از بازار سرمایه، تقویت صندوق‌های ثبات‌ساز و... راهکارهایی هستند که رفتار جمعی (پیروی از جمع) را وقتی بورس در مسیر اصلاح قرار می‌گیرد، کنترل می‌کند. هدف از این کار، بازگشت سرمایه‌گذاران به تصمیمات آگاهانه‌تر و داده‌محور سرمایه‌گذاری است.

در میان صنایع مختلف، برخی صنایع و شرکت‌ها قابلیت‌های بنیادی به‌مراتب بهتر و جذاب‌تری دارند و می‌توانند مقصد بعدی سرمایه‌گذاران باشند. مطابق نمودار، نسبت قیمت به درآمد (p/e) صنعت ماشین‌آلات (شامل ۱۰ شرکت)، صنعت نیروگاه (شامل ۹ شرکت)، صنعت پالایشی (شامل ۱۱ شرکت)، صنعت استخراج زغال‌سنگ و زراعت (شامل ۳ شرکت) به کمتر از ۴.۵ در ۲۰ مرداد امسال کاهش یافته است. با اینکه باید توجه داشت، اگرچه p/e کل برخی صنایع در حال حاضر با توجه به نرخ بهره بدون ریسک و تورم جذابیت نسبی کمتری برای سرمایه‌گذاری دارند اما شرکت‌های ارزنده‌ای در همین صنایع حضور دارند که تحلیل قابلیت‌های بنیادی خوبشان آنها را نیز به گزینه جذابی برای سرمایه‌گذاری تبدیل می‌کند. به طور مثال؛ نسبت p/e برخی نمادهای سهام در صنعت پتروشیمی، فلزات اساسی، خودرویی، سیمان، دارویی و... به کمتر از ۴ و حوالی ۳ کاهش یافته است و می‌توانند در تحلیل و تصمیمات سرمایه‌گذاری مورد بررسی قرار گیرند.

CH2=CH2 CH2=CH2 CH2=CH2 CH2=CH2 CH2=CH2 CH2=CH2 CH2=CH2

مناقصه عمومی
نوبت اول

شرکت پتروشیمی بوعلی سینا (سهامی عام)

شرکت پتروشیمی بوعلی سینا در نظر دارد مناقصه تأمین P-F Wood ward actuator (KBS-0345821) مجتمع خود را واقع در ماهشهر، منطقه ویژه اقتصادی پتروشیمی بندر امام خمینی سایت ۴ از طریق مناقصه عمومی دو مرحله‌ای به اشخاص توانمند و واجد شرایط در این زمینه واگذار نماید.

۱ مبلغ برآورد: ۱۳۹,۰۰۰ یورو و به حروف (صد و سی و نه هزار) یورو می‌باشد.
۲ مهلت دریافت اسناد مناقصه: ده روز پس از انتشار نوبت دوم آگهی به نشانی مندرج در بند ۶
۳ آخرین مهلت تسلیم پاکت‌های مناقصه (الف، ب، ج): ده روز پس از خاتمه مهلت دریافت اسناد مناقصه به نشانی مندرج در بند ۶
۴ مبلغ تضمین شرکت در مناقصه: ۶,۹۵۰ یورو و به حروف (شش هزار و نهصد و پنجاه یورو) می‌باشد و درصورتی که تحصیل و تحویل ضمانت‌نامه ارزی میسر نباشد معادل ۶,۷۹۴,۱۹۸,۰۰۰ ریال (شش میلیارد و هفتصد و نود و چهار میلیون و صد و نود و هشت هزار ریال) ضمانت‌نامه بانکی معتبر یا سپرده نقدی در وجه شرکت پتروشیمی بوعلی سینا می‌باشد.
۵ زمان گشایش پاکت‌های مناقصه: زمان گشایش متعاقبا اعلام می‌گردد.
۶ متقاضیان برای کسب اطلاعات بیشتر و دریافت اسناد مناقصه بعد از انتشار آگهی نوبت دوم به نشانی سایت اینترنتی شرکت پتروشیمی بوعلی سینا به نشانی WWW.BSPC.IR مراجعه نمایند.

روابط عمومی شرکت پتروشیمی بوعلی سینا

CH2=CH2 CH2=CH2 CH2=CH2 CH2=CH2 CH2=CH2 CH2=CH2 CH2=CH2

مناقصه عمومی
نوبت اول

شرکت پتروشیمی بوعلی سینا (سهامی عام)

شرکت پتروشیمی بوعلی سینا در نظر دارد مناقصه رنگ‌آمیزی خطوط و استراکچر ناحیه ۱۰۰ تا ۳۰۰ و سطح T-2001, 2002 مجتمع خود را واقع در ماهشهر، منطقه ویژه اقتصادی پتروشیمی بندر امام خمینی سایت۴ از طریق مناقصه عمومی دو مرحله‌ای توأم با ارزیابی کیفی به اشخاص توانمند و واجد شرایط در این زمینه واگذار نماید.

۱ مبلغ برآورد: ۱,۲۰۰,۰۰۰,۰۰۰,۰۰۰ ریال و به حروف (یکصد تریلیون و دویست میلیارد) ریال می‌باشد.
۲ مهلت دریافت اسناد مناقصه: ده روز پس از انتشار نوبت دوم آگهی به نشانی مندرج در بند ۶
۳ آخرین مهلت تسلیم پاکت‌های مناقصه (الف، ب و ج): ده روز پس از خاتمه مهلت دریافت اسناد مناقصه به نشانی مندرج در بند ۶
۴ مبلغ تضمین شرکت در مناقصه: ۱۴,۴۰۰,۰۰۰,۰۰۰ ریال (چهارده میلیارد و چهارصد میلیون) ریال به‌صورت ضمانت‌نامه بانکی معتبر یا سپرده نقدی در وجه شرکت پتروشیمی بوعلی سینا می‌باشد.
۵ زمان گشایش پاکت‌های مناقصه: زمان گشایش متعاقباً اعلام می‌گردد.
۶ متقاضیان برای کسب اطلاعات بیشتر و دریافت اسناد مناقصه بعد از انتشار آگهی نوبت دوم به نشانی سایت اینترنتی شرکت پتروشیمی بوعلی سینا به نشانی WWW.BSPC.IR مراجعه نمایند.

روابط عمومی شرکت پتروشیمی بوعلی سینا

آگهی مزایده عمومی (نوبت اول)
شماره MZ-1404-02-LA

شرکت پالایش نفت لاوان

شرکت پالایش نفت لاوان درنظردارد اموال از رده خارج خود با جزئیات مندرج در اسناد مزایده را با بهره‌گیری از سامانه تدارکات الکترونیکی دولت (www.setadiran.ir) با شماره مزایده MZ-1404-02-LA از طریق برگزاری فراخوان مزایده به‌صورت عمومی یک مرحله‌ای به‌فروش برساند.

مزایده اموال از رده خارج شرکت پالایش نفت لاوان

(مجوز شماره ۵۳۱۹۶۳۴۶) - (میزان ودیعه شرکت در فرآیند مزایده ۳۹,۳۰۶,۹۸۸,۵۰۰ ریال)
(شماره مزایده در سامانه ستاد ایران: ۱۰۰۴۰۹۳۷۶۹۰۰۰۰۰۲)
(زمان انتشار در سایت: ۱۴۰۴/۰۵/۲۷) (مهلت دریافت اسناد مزایده: تا ساعت ۱۸:۰۰ مورخ ۱۴۰۴/۰۶/۱۱)
(مهلت بازدید: از تاریخ ۱۴۰۴/۰۶/۱۳ الی ۱۴۰۴/۰۶/۲۹ براساس شرایط مندرج در دفترچه مزایده)
(آخرین مهلت ارسال پیشنهاد قیمت: تا ساعت ۱۸:۰۰ مورخ ۱۴۰۴/۰۷/۰۲) (زمان بازگشایی: ۱۴۰۴/۰۷/۰۸)

لذا از متقاضیانی که دارای شرایط زیر می‌باشند دعوت می‌گردد تا پس از مطالعه شرایط مزایده از طریق دریافت اسناد از سامانه ستاد ایران مطابق با اطلاعات درخواستی نسبت به دریافت اسناد وارائه پیشنهاد قیمت در مهلت مقرر شده در سامانه مزبور اقدام نمایند.

کلیه مراحل فرآیند مزایده شامل: دریافت اسناد مزایده، بارگذاری پیشنهاد مزایده‌گران، گشایش پاکت‌های پیشنهادی تا اعلام برنده از طریق درگاه سامانه تدارکات الکترونیکی دولت انجام خواهد شد. مدارک خارج از سامانه (به استثنا تضمین شرکت در فرآیند مزایده که می‌بایست به هر دو صورت الکترونیکی در سامانه ستاد بارگذاری و فیزیکی ارسال گردند) فاقد اعتبار می‌باشند.

شرایط انجام کار
۱- توانمندی در ارائه ودیعه شرکت در مزایده
۲- مزایده گر نباید مشمول قانون منع مداخله در معاملات و مناقصات باشد.
۳- پیشنهاد می‌گردد با توجه به تنوع اقلام مطرح شده در مزایده قبل از ارائه پیشنهاد، از محل تحویل و اقلام مزایده بازدید به‌عمل آید. شرایط بازدید در دفترچه مزایده تشریح گردیده است.

آدرس اینترنتی شرکت پالایش نفت لاوان: www.lorc.ir

آدرس: هرمزگان، بندرعباس، گلشهر شمالی، بلوار دانشگاه، بلوار مصطفی خمینی، پلاک ۰، ساختمان آریا، طبقه همکف، کدپستی: ۷۹۱۵۳-۱۹۷۴۴ تلفن: ۰۷۱۳۸۳۱۸۸۸۱ داخلی (۱۴۷-۱۴۸) و ۰۷۱۳۸۱۷۳۴۳۰ - ۰۷۶۹۱۰۹۱۰۸۱، فاکس: ۳۸۳۱۸۸۸۲ (۰۷۱)
آدرس ایمیل: Lavantenders@lorc.ir

روابط عمومی و امور بین الملل شرکت پالایش نفت لاوان

آگهی تجدید فراخوان ارزیابی کیفی جهت برگزاری مناقصه عمومی
به‌صورت یک مرحله‌ای نوبت اول

شرکت پالایش نفت لاوان

شرکت پالایش نفت لاوان در نظر دارد خرید ۱۰ متر مکعب کاتالیست یونیفاینر واحد ۳۰۰ را پس از انجام فرآیند ارزیابی کیفی و احراز صلاحیت از طریق مناقصه عمومی به شرکت‌های مجرب و واجد شرایط واگذار نماید.

خرید ۱۰ متر مکعب کاتالیست یونیفاینر واحد ۳۰۰ مناقصه شماره RLD-0300113-LA
(مجوز شماره ۵۳۱۹۸۱۵۹)-(میزان سپرده- ۹,۲۶۱,۵۱۳,۵۰۰ریال)
(شماره فراخوان در سامانه ستاد ایران: ۲۰۰۴۰۹۳۷۶۹۰۰۰۰۹۳)
تاریخ ارسال به صفحه اعلان عمومی: ۱۴۰۴/۰۵/۲۷، مهلت دریافت اسناد: ۱۴۰۴/۰۶/۱۱
مهلت ارسال پاسخ استعلام(بارگذاری اسناد در سامانه ستاد ایران): ۱۴۰۴/۰۶/۲۵

لذا از متقاضیانی که دارای شرایط زیر می‌باشند دعوت می‌گردد تا پس از مطالعه شرایط مناقصه از طریق دریافت اسناد از سامانه ستاد ایران مطابق با اطلاعات درخواستی نسبت به دریافت اسناد و بارگذاری پاسخ استعلام در مهلت مقرر شده در سامانه مذکور اقدام نمایند تا پس از ارزیابی و تأیید صلاحیت، جهت شرکت در مناقصه اقدام لازم به‌عمل آید.
مناقصه‌گر می‌بایست متعهد گردد مفاد قانون حداکثری تولید و خدماتی کشور و حمایت از کالای ایرانی طی بخش‌نامه شماره ۳۰۲۰۶ مورخ ۹۸/۰۳/۱۵ ریاست محترم جمهوری و بخش‌نامه شماره ۳۶۴/۱۹۰۹۱ مورخ ۹۸/۰۳/۱۲ مجلس شورای اسلامی جهت تأمین این کالا رعایت نموده است.

الف: شرایط انجام کار
۱- دارا بودن تجهیزات و امکانات و تخصص لازم و توانایی انجام کار
۲- دارا بودن توانایی مالی و فنی کافی جهت انجام موضوع مناقصه
۳- دارا بودن شخصیت حقوقی
۴- مناقصه‌گر نباید مشمول قانون منع مداخله در معاملات و مناقصات باشد.
۵- الزاماً شرکت‌های تولیدکننده داخلی امکان حضور در مناقصه را دارا می‌باشند.

ب: دریافت اسناد و ارسال پاسخ استعلام
۱- اعلام آمادگی از طریق دریافت اسناد در سامانه ستاد ایران (www.setadiran.ir) و ارسال پاسخ استعلام (مدارک ارزیابی کیفی) مطابق زمان‌بندی اعلام شده
۲- دریافت اسناد و بارگذاری مدارک تا تاریخ درج شده در سامانه ستاد ایران الزامی می‌باشد.
۳- کلیه مدارک باید در مهلت مقرر به‌صورت منظم و دسته‌بندی شده در پوشه‌های مجزا و با نام، مطابق دستورالعمل بارگذاری مدارک ارزیابی کیفی پیوست اسناد مناقصه در سامانه ستاد ایران بارگذاری شوند و به مدارک ارسالی مبهم، ناقص، مخدوش و دارای مغایرت و همچنین مدارکی که بعد از مهلت مقرر ارسال گردد به هیچ عنوان ترتیب اثر داده نخواهد شد.

توضیحات مهم:
۱- ارائه تأییدیه‌های معتبر از کمیته کاتالیست شرکت پالایش و پخش فرآورده‌های نفتی یا انجمن تولیدکنندگان جاذب و کاتالیست ایران، وزارت صمت مبنی بر اینکه مناقصه‌گر، تولیدکننده کاتالیست موضوع مناقصه می‌باشد در مرحله ارزیابی کیفی الزامی می‌باشد.
۲- ارائه رفرنس مشابه پالایشگاهی و پتروشیمی تولید کاتالیست موضوع مناقصه و گواهی حسن انجام کار مربوطه از شرکت‌های پالایش نفت و پتروشیمی داخلی در مرحله ارزیابی کیفی الزامی می‌باشد.
۳- حضور بازرس شخص ثالث یا نماینده مقیم شرکت پالایش نفت لاوان در تمامی روند ساخت کاتالیست به‌منظور نظارت بر فرآیند تولید داخلی در محل شرکت تولیدکننده الزامی می‌باشد.
- زمان گشایش پاکات بعد از ارزیابی کیفی پیشنهادها و مطابق شرایط اعلام شده در دفترچه مناقصه به‌اطلاع مناقصه‌گران خواهد رسید.

آدرس اینترنتی شرکت پالایش نفت لاوان: www.lorc.ir

آدرس: هرمزگان، بندرعباس، گلشهر شمالی، بلوار دانشگاه، بلوار مصطفی خمینی، پلاک ۰، ساختمان آریا، طبقه همکف، کدپستی: ۷۹۱۵۳-۱۹۷۴۴
تلفن: ۰۷۱۳۸۳۱۸۸۸۱ داخلی (۱۴۷-۱۴۸) و ۰۷۱۳۸۱۷۳۴۳۰ - ۰۷۶۹۱۰۹۱۰۸۱، فاکس: ۳۸۳۱۸۸۸۲ (۰۷۱) آدرس ایمیل: Lavantenders@lorc.ir

روابط عمومی و امور بین الملل شرکت پالایش نفت لاوان

ماشین وارداتی

ورود ترا پیکاپ به بازار ایران

پس از عرضه نسخه SUV ترا، حالا نسخه پیکاپ این خودرو نیز وارد بازار ایران شده است. نیسان ترا پیکاپ براساس پلتفرم مشترک نیسان ناوارا و دانگ‌فنگ ریچ ۷ ساخته شده است. از نظر طراحی، نمای جلوی پیکاپ کاملاً مشابه نسخه SUV است که تأمین قطعات را ساده‌تر می‌کند. کابین خودرو شامل امکاناتی مثل مانیتور عمودی ۱۰ یا ۱۲ اینچ، نمایشگر دیجیتال ۷ اینچی، صندلی‌های چرمی با تنظیم برقی و سیستم تهویه خودکار است. به علاوه، تجهیزات ایمنی پیشرفته‌ای مانند ABS، ESP، ترمز اضطراری و دوربین ۳۶۰ درجه هم در آن وجود دارد. نیسان ترا پیکاپ به موتور ۲ لیتری توربوشارژ Mitsubishi مجهز است که ۲۲۰ اسب‌بخار قدرت و ۳۶۰ نیوتن‌متر گشتاور

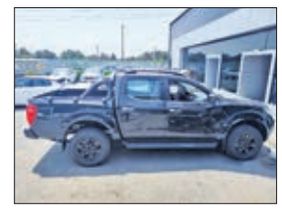

تولید می‌کند. این نیرو توسط گیربکس اتوماتیک ۸ سرعته ZF به هر دو محور منتقل می‌شود. ابعاد خودرو حدود ۵۲۸۷ میلی‌متر طول، ۱۸۵۰ میلی‌متر عرض و ۱۸۴۷ میلی‌متر ارتفاع است. ارتفاع کف خودرو از زمین ۲۳۲ میلی‌متر بوده و ظرفیت بار آن نزدیک به ۴۹۰ کیلوگرم است. در بازار ایران، نیسان ترا پیکاپ با رقبایی مانند کی‌ام‌سی T۹، مکسوس استار H و چانگان هانتر پلاس روبه‌رو است. با توجه به ترکیب فنی مناسب و امکانات به‌روز، این خودرو می‌تواند جایگاه خود را در بازار پیکاپ‌ها پیدا کند، بویژه اگر قیمت و خدمات پس از فروش آن رقابتی باشد.

تعرفه صددرصدی؛ ضربه به دولت و مصرف‌کننده

چرا تعرفه‌های بالا به نفع تولیدکنندگان داخلی هم نیست؟

گزارش

سارا غضنفری
دبیر گروه خودرو

اگر روزی تعرفه واردات خودرو در ایران به صد درصد برسد، شاید بسیاری تصور کنند این تصمیم به نفع دولت و صنعت خودروسازی داخلی خواهد بود. از دیدگاه اول، شاید به نظر برسد چنین سیاستی می‌تواند از تولید داخل حمایت کند، چون واردات بسیار گران خواهد شد و مشتریان عملاً به سمت محصولات داخلی سوق داده می‌شوند. اما در واقعیت، این نگاه کوتاه‌مدت و غیرکارشناسی است و تبعات جدی برای بازار خودرو، مصرف‌کنندگان و حتی دولت به همراه دارد. وقتی تعرفه بالا، دو برابر قیمت اصلی خودرو را به مصرف‌کننده تحمیل می‌کند، واردات به یک فعالیت محدود و لوکس بدل می‌شود.

این وضعیت تنها به نفع گروه کوچکی است که توانایی مالی بسیار بالایی دارند و هیچ اثری در رقابتی کردن بازار برای اکثریت جامعه ندارد. به زبان ساده، خودروهای وارداتی که باید موتور محرکی برای ارتقای کیفیت و تکنولوژی در کشور باشند، به کالاهایی کاملاً دست‌نیافتنی تبدیل می‌شوند. یکی از پیامدهای اصلی چنین سیاستی، کاهش رقابت است. خودروسازان داخلی که سال‌ها زیر سایه حمایت‌های دولتی فعالیت کرده‌اند، با افزایش تعرفه عملاً از هر گونه فشار رقابتی رها می‌شوند. در غیاب رقبای خارجی، انگیزه‌ای برای بهبود کیفیت، کاهش هزینه تولید یا نوآوری باقی نمی‌ماند. تجربه کشورهای مختلف نشان داده است که انحصار و حمایت بیش از اندازه، نه تنها صنعت را توانمند نمی‌کند بلکه آن را در وضعیت رکود و وابستگی دائمی نگه می‌دارد. بنابراین، تعرفه صد درصدی در عمل به تثبیت وضعیت موجود و ادامه تولید خودروهایی با کیفیت پایین و قیمت بالا منجر می‌شود. از سوی دیگر، این سیاست می‌تواند به رشد قاچاق و مسیرهای غیررسمی واردات منتهی شود. وقتی فاصله قیمتی بین خودرو در کشور مبدأ و بازار ایران بشدت افزایش یابد، سود حاصل از واردات غیرقانونی به قدری جذاب خواهد شد که شبکه‌های غیرشفاف فعال‌تر می‌شوند. نتیجه آن کاهش شفافیت اقتصادی، افزایش فساد اداری و هدررفت منابع ملی است. در چنین شرایطی دولت نه تنها از منافع واقعی مالیات و عوارض بی‌بهره می‌ماند، بلکه ناچار می‌شود هزینه‌های بالاتری برای مقابله با قاچاق و تخلفات صرف کند.

از منظر درآمدی نیز تعرفه بالا به سود دولت نیست. شاید در کوتاه‌مدت با فروش تعداد محدودی خودرو وارداتی و دریافت عوارض کلان، درآمدی نصیب خزانه شود، اما در بلندمدت حجم واردات آن‌قدر کاهش پیدا می‌کند که مجموع درآمدها نسبت به حالتی که تعرفه در سطحی متعادل قرار دارد کمتر خواهد شد. دولت می‌تواند با تعرفه‌های منطقی، جریان پایدار درآمدی ایجاد کند، در حالی که تعرفه صد درصدی تنها به کاهش واردات و در نتیجه کاهش درآمد پایدار منجر می‌شود.

> تعرفه صد درصدی پیامدهایی برای صنایع جانبی دارد. شرکت‌های خدمات پس از فروش، واردکنندگان قطعات و تعمیرگاه‌های تخصصی که وابسته به ورود خودروهای خارجی هستند، با رکود جدی مواجه می‌شوند. این موضوع یعنی کاهش اشتغال و آسیب به کسب‌وکارهای کوچک و متوسطی که در زنجیره ارزش بازار خودرو نقش ایفا می‌کنند

عکس: ایرنا

مصرف‌کنندگان هم بزرگ‌ترین بازندگان این سیاست خواهند بود. حق انتخاب بشدت محدود می‌شود و بازار به سمت دوگانه‌ای ساده حرکت می‌کند: یا خودروهای داخلی با کیفیت و تکنولوژی محدود، یا خودروهای خارجی با قیمت‌های نجومی. در چنین فضایی، رفاه اجتماعی کاهش می‌یابد و نارضایتی نسبت به تولیدات داخلی افزایش پیدا می‌کند. مردم احساس می‌کنند که از حق دسترسی به کالاهای روز دنیا محروم شده‌اند و ناچارند برای نیاز اساسی مثل خودرو هزینه‌ای بسیار بیشتر از ارزش واقعی بپردازند.

تعرفه صد درصدی همچنین پیامدهایی برای صنایع جانبی دارد. شرکت‌های خدمات پس از فروش، واردکنندگان قطعات و تعمیرگاه‌های تخصصی که وابسته به ورود خودروهای خارجی هستند، با رکود جدی مواجه می‌شوند. این یعنی کاهش اشتغال و آسیب به کسب‌وکارهای کوچک و متوسطی که در زنجیره ارزش بازار خودرو نقش ایفا می‌کنند. در نهایت، این سیاست حتی به بخش‌های غیرمستقیم اقتصاد نیز لطمه وارد می‌کند و مانع توسعه صنعتی می‌شود. از منظر کلان، سیاست تعرفه‌ای بیش از حد سنگین پیامی منفی به سرمایه‌گذاران خارجی ارسال می‌کند. آنها چنین شرایطی را نشانه بازاری غیررقابتی و غیرشفاف می‌دانند و تمایلی برای ورود سرمایه یا فناوری به کشوری با این ساختار ندارند.

این در حالی است که اقتصاد ایران بیش از هر زمان دیگر نیازمند جذب سرمایه و تکنولوژی نوین است تا صنایع خود را به استانداردهای جهانی نزدیک کند. در جمع‌بندی می‌توان گفت تعرفه صد درصدی واردات خودرو اگرچه در ظاهر ابزاری برای حمایت از تولید داخلی و افزایش درآمد دولت به نظر می‌رسد، اما در عمل سیاستی پرهزینه و ناکارآمد است. این تصمیم موجب گرانی، کاهش واردات رسمی، تضعیف رقابت، افزایش قاچاق، کاهش درآمد پایدار دولت و نارضایتی مصرف‌کننده خواهد شد. راهکار اصولی، تعیین تعرفه‌ای متعادل و هوشمندانه است؛ تعرفه‌ای که از یک‌سو به صنعت داخلی فرصت دهد توانمند شود و از سوی دیگر مصرف‌کنندگان را از حق انتخاب و دسترسی به محصولات باکیفیت محروم نکند. تنها در این صورت است که می‌توان همزمان منافع دولت، صنعت و مردم را در یک مسیر منطقی تأمین کرد. شاید به همین دلیل است که وزیر صمت و دولت مسعود پزشکیان بر کاهش تعرفه‌ها پافشاری می‌کنند و حاضرند از یک درآمد موقتی کلان بگذرند تا یک رویه درست جایگزین تعرفه‌های بالا و نادرست شود.

بازار خودرو

نظم بازار خودرو به‌هم خورد

مدت‌ها تلاش برای متعادل نگه‌داشتن بازار خودرو در نهایت به شکست انجامید. تلاش‌ها برای افزایش تعرفه واردات خودرو، نظم بازار خودرو را به‌هم زد و از هفته گذشته شاهد افزایش قیمت خودروها بودیم. این موضوع شامل خودروهای داخلی و مونتاژی می‌شود و حتی خودروهای وارداتی که قیمت‌شان واقعی شده بود هم به جرگه افزایش قیمت در بازار آزاد پیوستند، اگرچه هنوز روند افزایش قیمت در خودروهای وارداتی به کندی اتفاق افتاده و بازار در این زمینه هوشمندانه عمل کرده است.

افزایش قیمت خودروهای داخلی

شاهین GL از نمونه‌هایی است که ۲۳ میلیون تومان افزایش قیمت را تجربه کرده است. قیمت این خودرو از ۸۶۷ میلیون تا ۸۹۰ میلیون تومان رسیده است.

تارا اتوماتیک V۴LX مدل ۱۴۰۴ به یک میلیارد و ۱۱۰ میلیون تومان رسیده است. پژو ۲۰۷ TU۳ مدل ۱۴۰۴ در بازار آزاد با افزایش ۱۰ میلیونی، ۷۵۰ میلیون تومان شد. ساپیا ۱۵۱، ارزان‌ترین وانت داخلی هم ۷ میلیون گران شد و به ۴۳۷ میلیون تومان رسید.

ساینا S اتوماتیک مدل ۱۴۰۳ هم افزایش ۲۰ میلیونی داشت و ۶۴۰ میلیون تومان قیمت خورد.

قیمت خودروهای مونتاژی

افزایش قیمت ون اینرودز واقعاً عجیب بود. این خودرو ظرف یک روز ۲۰ میلیون تومان گران شد و از ۸۲۰ میلیون به ۸۴۰ میلیون تومان رسید. کی‌ام‌سی J۷ نیز افزایش قیمت ۱۶ میلیون تومانی داشت و از یک میلیارد و ۹۰۴ میلیون به یک میلیارد و ۹۲۰ میلیون تومان رسید.

رسپکت ۲ نیز افزایش قیمت ۱۵ میلیون تومانی داشت و به یک میلیارد و ۶۹۰ میلیون تومان رسید.

تیگارد X۳۵ پلاس ۱/۵ لیتر توربو نیز افزایش قیمت عجیبی داشت. ۲۰ مردادماه این خودرو یک میلیارد و ۵۸۵ میلیون تومان آگهی شد و در ۲۶ مردادماه به یک میلیارد و ۶۲۰ میلیون تومان رسید.

قیمت خودروهای وارداتی

آواتار ۱۱ در ۲۱ مردادماه ۷ میلیارد تومان در بازار قیمت داشت و ظرف یک هفته ۴۰۰ میلیون تومان گران شد و در پلتفرم‌های آنلاین فروش خودرو این موضوع مشهود است.

اگرچه بازار، به‌خصوص در بخش خودروهای وارداتی، همچنان سعی می‌کند هوشمندانه عمل کند و هنوز در بخش خودروهای وارداتی تغییرات عجیب قیمتی را شاهد نیستیم. از سوی دیگر، افزایش قیمت در بازاری که در رکود به سر می‌برد باز هم روند رکود و یخ‌زدگی خرید و فروش را ادامه می‌دهد که به نفع هیچ‌کس نیست. اگرچه می‌توان امیدوار بود این تحرکات مقطعی باشد و روند نزدیک شدن قیمت خودروهای وارداتی به نرخ واقعی و همچنین کاهش قیمت در بازار خودروهای داخلی و مونتاژی ادامه یابد.

CH2=CH2 CH2=CH2 CH2=CH2 CH2=CH2 CH2=CH2 CH2=CH2 CH2=CH2

مناقصه عمومی
نوبت اول

شرکت پتروشیمی بوعلی سینا (سهامی عام)

شرکت پتروشیمی بوعلی سینا در نظر دارد مناقصه تأمین (KBS-0344402)P-F TRUCK LOADING ARMS مجتمع خود را واقع در ماهشهر، منطقه ویژه اقتصادی پتروشیمی بندر امام خمینی سایت ۴ از طریق مناقصه عمومی دو مرحله‌ای به اشخاص توانمند و واجد شرایط در این زمینه واگذار نماید.

۱ مبلغ برآورد: ۲۱۶,۰۰۰ یورو و به حروف (دویست و شانزده هزار یورو) می‌باشد.
۲ مهلت دریافت اسناد مناقصه: ده روز پس از انتشار نوبت دوم آگهی به نشانی مندرج در بند ۶
۳ آخرین مهلت تسلیم پاکت‌های مناقصه (الف، ب، ج): ده روز پس از خاتمه مهلت دریافت اسناد مناقصه به نشانی مندرج در بند ۶
۴ مبلغ تضمین شرکت در مناقصه: ۱۰,۸۰۰ یورو و به حروف (ده هزار و هشتصد یورو) می‌باشد و در صورتی که تحصیل و تحویل ضمانت‌نامه ارزی میسر نباشدمعادل ۱۰,۵۵۷,۸۸۹,۹۲۰ ریال (ده میلیارد و پانصد و پنجاه و هفت میلیون و هشتصد و هشتاد و نه هزار و نهصد و بیست) ریال ضمانت‌نامه بانکی معتبر یا سپرده نقدی در وجه شرکت پتروشیمی بوعلی سینا می‌باشد.
۵ زمان گشایش پاکت‌های مناقصه: زمان گشایش متعاقبا اعلام می‌گردد.
۶ متقاضیان برای کسب اطلاعات بیشتر و دریافت اسناد مناقصه بعد از انتشار آگهی نوبت دوم به نشانی سایت اینترنتی شرکت پتروشیمی بوعلی سینا به نشانی WWW.BSPC.IR مراجعه نمایند.

روابط عمومی شرکت پتروشیمی بوعلی سینا

CH2=CH2 CH2=CH2 CH2=CH2 CH2=CH2 CH2=CH2 CH2=CH2 CH2=CH2

مناقصه عمومی
نوبت اول

شرکت پتروشیمی بوعلی سینا (سهامی عام)

شرکت پتروشیمی بوعلی سینا در نظر دارد مناقصه تأمین (KBS-0345912)P-F ROSEMOUNT GAS ANALYZER مجتمع خود را واقع در ماهشهر، منطقه ویژه اقتصادی پتروشیمی بندر امام خمینی سایت ۴ از طریق مناقصه عمومی دو مرحله‌ای به اشخاص توانمند و واجد شرایط در این زمینه واگذار نماید.

۱ مبلغ برآورد: ۳۳۶,۰۰۰ یورو و به حروف (سیصد و سی و شش هزار یورو) می‌باشد.
۲ مهلت دریافت اسناد مناقصه: ده روز پس از انتشار نوبت دوم آگهی به نشانی مندرج در بند ۶
۳ آخرین مهلت تسلیم پاکت‌های مناقصه (الف، ب، ج): ده روز پس از خاتمه مهلت دریافت اسناد مناقصه به نشانی مندرج در بند ۶
۴ مبلغ تضمین شرکت در مناقصه: ۱۰,۰۸۰ یورو و به حروف (ده هزار و هشتاد یورو) می‌باشد و در صورتی که تحصیل و تحویل ضمانت‌نامه ارزی میسر نباشدمعادل ۹,۸۵۴,۰۰۰,۰۰۰ ریال (نه میلیارد و هشتصد و پنجاه و چهار میلیون) ریال ضمانت‌نامه بانکی معتبر یا سپرده نقدی در وجه شرکت پتروشیمی بوعلی سینا می‌باشد.
۵ زمان گشایش پاکت‌های مناقصه: زمان گشایش متعاقبا اعلام می‌گردد.
۶ متقاضیان برای کسب اطلاعات بیشتر و دریافت اسناد مناقصه بعد از انتشار آگهی نوبت دوم به نشانی سایت اینترنتی شرکت پتروشیمی بوعلی سینا به نشانی WWW.BSPC.IR مراجعه نمایند.

روابط عمومی شرکت پتروشیمی بوعلی سینا

آگهی شناسایی پیمانکار
آگهی فراخوان ارزیابی کیفی جهت برگزاری مناقصه عمومی به‌صورت یک مرحله‌ای

شرکت پالایش نفت لاوان درنظردارد فنس کشی محوطه دپو شن و ماسه را پس از انجام فرآیند ارزیابی کیفی و احراز صلاحیت از طریق مناقصه عمومی به پیمانکار با سابقه، مجرب و واجد شرایط واگذار نماید.

فنس کشی محوطه دپو شن و ماسه تحت انجام امور پیمانی
MO-1403110
(مجوز شماره ۵۳۱۹۸۱۵۰)-(میزان سپرده- ۱,۴۸۹,۶۰۰,۰۰۰ ریال)
(شماره فراخوان در سامانه ستاد ایران: ۲۰۰۴۰۹۳۷۶۹۰۰۰۰۸۷)
تاریخ ارسال به صفحه اعلان عمومی: ۱۴۰۴/۰۵/۲۷، مهلت دریافت اسناد: ۱۴۰۴/۰۶/۱۱
مهلت ارسال پاسخ استعلام(بارگذاری اسناد در سامانه ستاد ایران): ۱۴۰۴/۰۶/۲۵

لذا از متقاضیانی که دارای شرایط زیر می باشند دعوت می گردد تا پس از مطالعه شرایط مناقصه از طریق دریافت اسناد از سامانه ستاد ایران مطابق با اطلاعات درخواستی نسبت به دریافت اسناد و بارگزاری پاسخ استعلام در مهلت مقرر شده در سامانه مذکور اقدام نمایند تا پس از ارزیابی و تأیید صلاحیت، جهت شرکت در مناقصه اقدام لازم به عمل آید.

الف: شرایط انجام کار
۱- توانمندی و تسلط بر انجام کار، دارا بودن دانش فنی و امکانات و تجهیزات کامل موضوع مناقصه
۲- توانمندی در ارائه سپرده شرکت در مناقصه
۳- دارا بودن شخصیت حقوقی
۴- مناقصه‌گر نباید مشمول قانون منع مداخله در معاملات و مناقصات باشد.
۵- شرکت های مستقل دارای گواهی صلاحیت معتبر پیمانکار با حداقل رتبه (۵) در رشته ابنیه و ساختمان

۶- ب: دریافت اسناد و ارسال پاسخ استعلام
۱- اعلام آمادگی از طریق دریافت اسناد در سامانه ستاد ایران (www.setadiran.ir) و ارسال پاسخ استعلام مطابق زمان‌بندی اعلام شده
۲- دریافت اسناد و بارگزاری مدارک تا تاریخ درج شده در سامانه ستاد ایران الزامی میباشد.
۳- کلیه مدارک باید در مهلت مقرر به صورت منظم و دسته بندی شده در پوشه های مجزا و با نام مطابق دستورالعمل بارگزاری مدارک ارزیابی کیفی پیوست اسناد مناقصه در سامانه ستاد ایران بارگزاری شوند و به مدارک ارسالی مبهم، ناقص، مخدوش و دارای مغایرت و همچنین مدارکی که بعد از مهلت مقرر ارسال گردد به هیچ عنوان ترتیب اثر داده نخواهد شد.
زمان گشایش پاکات بعد از ارزیابی کیفی پیشنهادها، طی دعوتنامه ارسال پاکات پیشنهاد به مناقصه گران احراز صلاحیت شده اعلام خواهد شد.

آدرس اینترنتی شرکت پالایش نفت لاوان: www.lorc.ir
آدرس: هرمزگان، بندرعباس، گلشهر شمالی، بلوار دانشگاه، بلوار مصطفی خمینی، پلاک ۰، ساختمان آریا، طبقه همکف، کدپستی: ۷۹۱۵۳-۱۹۷۴۴
تلفن: ۰۷۱۳۸۳۱۸۸۸۱ داخلی (۱۴۷-۱۴۸) و ۰۷۱۳۸۱۷۳۴۳۰ - ۰۷۶۹۱۰۹۱۰۸۱، فاکس: ۳۸۳۱۸۸۸۲ (۰۷۱) آدرس ایمیل: Lavantenders@lorc.ir
روابط عمومی و امور بین الملل شرکت پالایش نفت لاوان

آگهی شناسایی پیمانکار
آگهی فراخوان ارزیابی کیفی جهت برگزاری مناقصه عمومی به‌صورت یک مرحله‌ای

شرکت پالایش نفت لاوان در نظر دارد عملیات فلز کاری و لوله‌کشی در سطح پالایشگاه در سال ۱۴۰۴ را پس از انجام فرآیند ارزیابی کیفی و احراز صلاحیت از طریق مناقصه عمومی به پیمانکار با سابقه، مجرب و واجد شرایط واگذار نماید.

عملیات فلز کاری و لوله کشی در سطح پالایشگاه در سال ۱۴۰۴
امور پیمانی شماره MO-1404014
(مجوز شماره ۵۳۱۹۸۱۵۱)-(میزان سپرده- ۷,۳۲۲,۰۰۰,۰۰۰ ریال)
(شماره فراخوان در سامانه ستاد ایران: ۲۰۰۴۰۹۳۷۶۹۰۰۰۰۸۸)
تاریخ ارسال به صفحه اعلان عمومی: ۱۴۰۴/۰۵/۲۷، مهلت دریافت اسناد: ۱۴۰۴/۰۶/۱۱
مهلت ارسال پاسخ استعلام(بارگذاری اسناد در سامانه ستاد ایران): ۱۴۰۴/۰۶/۲۵

لذا از متقاضیانی که دارای شرایط زیر می‌باشند دعوت می‌گردد تا پس از مطالعه شرایط مناقصه از طریق دریافت اسناد از سامانه ستاد ایران مطابق با اطلاعات درخواستی نسبت به دریافت اسناد و بارگزاری پاسخ استعلام در مهلت مقرر شده در سامانه مذکور اقدام نمایند تا پس از ارزیابی و تأیید صلاحیت، جهت شرکت در مناقصه اقدام لازم به‌عمل آید.

الف: شرایط انجام کار
۱- توانمندی و تسلط بر انجام کار، دارا بودن دانش فنی و امکانات و تجهیزات کامل موضوع مناقصه
۲- توانمندی در ارائه سپرده شرکت در مناقصه
۳- دارا بودن شخصیت حقوقی
۴- مناقصه‌گر نباید مشمول قانون منع مداخله در معاملات و مناقصات باشد
۵- شرکت‌های مستقل دارای گواهی صلاحیت معتبر پیمانکار با حداقل رتبه (۵) درزمینه تأسیسات و تجهیزات

ب: دریافت اسناد و ارسال پاسخ استعلام
۱- اعلام آمادگی از طریق دریافت اسناد در سامانه ستاد ایران (www.setadiran.ir) و ارسال پاسخ استعلام مطابق زمان بندی اعلام شده
۲- دریافت اسناد و بارگزاری مدارک تا تاریخ درج شده در سامانه ستاد ایران الزامی می‌باشد.
۳- کلیه مدارک باید در مهلت مقرر به‌صورت منظم و دسته‌بندی شده در پوشه‌های مجزا و با نام مطابق دستورالعمل بارگزاری مدارک ارزیابی کیفی پیوست اسناد مناقصه در سامانه ستاد ایران بارگزاری شوند و به مدارک ارسالی مبهم، ناقص، مخدوش و دارای مغایرت و همچنین مدارکی که بعد از مهلت مقرر ارسال گردد به هیچ عنوان ترتیب اثر داده نخواهد شد.
زمان گشایش پاکات بعد از ارزیابی کیفی پیشنهادها، طی دعوتنامه ارسال پاکات پیشنهاد به مناقصه‌گران احراز صلاحیت شده اعلام خواهد شد.

آدرس اینترنتی شرکت پالایش نفت لاوان: www.lorc.ir
آدرس: هرمزگان، بندرعباس، گلشهر شمالی، بلوار دانشگاه، بلوار مصطفی خمینی، پلاک ۰، ساختمان آریا، طبقه همکف، کدپستی: ۷۹۱۵۳-۱۹۷۴۴
تلفن: ۰۷۱۳۸۳۱۸۸۸۱ داخلی (۱۴۷-۱۴۸) و ۰۷۱۳۸۱۷۳۴۳۰ - ۰۷۶۹۱۰۹۱۰۸۱، فاکس: ۳۸۳۱۸۸۸۲ (۰۷۱) آدرس ایمیل: Lavantenders@lorc.ir
روابط عمومی و امور بین الملل شرکت پالایش نفت لاوان

متهم به قتل در دادگاه:

کاش قدر خوشبختی‌ام را می‌دانستم

گروه حوادث/ کامران علمدهی: مرد ثروتمند که بعد از قتل شریکش اسناد و مدارک او را به همراه ۶۰ هزار یورو از خانه‌اش سرقت کرده بود با درخواست خواهر مقتول در یک قدمی مجازات قصاص قرار گرفت.

به گزارش خبرنگار «ایران»، راز این جنایت هولناک از دی سال ۱۴۰۱ با شکایت زن جوانی مبنی بر ناپدید شدن برادرش فاش شد. وی با مراجعه به پلیس آگاهی در تشریح ماجرا گفت: «من و خانواده‌ام در خارج از کشور زندگی می‌کنیم و برادرم بهرام در ایران زندگی می‌کرد و ما مدام با هم در ارتباط بودیم چند هفته‌ای است که برادرم ناپدید شده و تلفن همراهش هم خاموش شده است. به همین خاطر خیلی نگرانش شدم و برای اطلاع از وضعیتش به ایران آمدم همه جا را دنبالش گشتم اما نه در خانه‌اش بود و نه در باغش. با بررسی‌هایی که انجام دادم متوجه شدم اسناد و مدارک و مقدار زیادی پول و یورو از داخل گاوصندوق خانه‌اش سرقت شده است.»

با این شکایت ردیابی‌های پلیسی آغاز شد اما دو روز بعد زن جوان بار دیگر به پلیس مراجعه و اعلام کرد که جسد برادرش را پیدا کرده است.

او در توضیح ماجرا گفت: «در انتهای باغ ویلای برادرم چاه آبی وجود دارد. امروز صبح وقتی به سراغ چاه رفتم و در آن را برداشتم حس کردم چیزی داخل آن افتاده است به همین خاطر دو کارگر را داخل چاه فرستادم که آنها جسد برادرم را از داخل چاه بیرون کشیدند.»

با اظهارات خواهر بهرام پلیس به محل کشف جسد رفت. بررسی‌ها نشان می‌داد که مرد جوان با شلیک گلوله به قتل رسیده و پس از آن جسدش را کشان‌کشان به داخل چاه انداخته‌اند. در تحقیقات بعدی زن جوان به مأموران گفت: «من به تنها کسی که ظنین هستم شریک برادرم است. نریمان از مدت‌ها قبل با برادرم اختلاف حساب داشتند و فکر می‌کنم او در این ماجرا نقش داشته است.»

در ادامه پلیس به سراغ نریمان - شریک مقتول - رفت و او را دستگیر کرد.

وی در همان بازجویی‌های اولیه به قتل اعتراف کرد و گفت: «من و دوستم حمید روز حادثه به باغ بهرام رفته بودیم که به یکباره بحثی بین ما در گرفت و من از سر نادانی با کلت گلوله‌ای به او زدم و از ترسم جسد را داخل چاه انداختم و با حمید محل را ترک کردیم.»

به این ترتیب حمید نیز به اتهام معاونت در قتل بازداشت شد.

با تکمیل تحقیقات پرونده برای رسیدگی به شعبه ۱۳ دادگاه کیفری یک استان تهران فرستاده شد.

در دادگاه چه گذشت؟

در ابتدای این جلسه خواهر مقتول به عنوان ولی دم درخواست قصاص کرد و گفت که به هیچ عنوان حاضر به مصالحه و گذشت نیست.

سپس نریمان به جایگاه رفت و گفت: «من اتهامم را قبول دارم و از کاری که کردم پشیمانم. اما از ولی دم می‌خواهم که به خاطر فرزندانم به من رحم کند و من را ببخشد. من قدر زندگی‌ام را ندانستم قبل از این اتفاق همه چیز داشتم؛ پول، آرامش، خانواده و خوشبخت بودم اما حالا همه زندگی‌ام نابود شد و رفت. خیلی اشتباه کردم.»

پس از اظهارات متهم ردیف اول، وکیل ولی دم به جایگاه رفت و گفت: «نریمان بعد از دو سال تازه اسنادی را که از خانه مقتول سرقت کرده بود به ما پس داد. اما ۶۰ هزار یورویی که سرقت کرده را گردن نگرفت و پس نداد.»

متهم گفت: «من اصل سندها را به خواهر بهرام برگرداندم.»

خواهر مقتول در پاسخ به متهم گفت: «من خودم با پیگیری‌هایی که انجام دادم المثنای همه مدارک را گرفته بودم که نریمان اصل مدارک را به ما تحویل داد آن هم بعد از دوسال. اما حالا دیگر نه به دنبال مدارک هستم و نه حتی یوروهایی که سرقت شده من تنها خواسته‌ام قصاص متهم است، چراکه متهم با بی‌رحمی برادرم را کشت و به داخل چاه انداخت. ۳ سالی است که زندگی من و خانواده‌ام تباه شده و هرشب کابوس می‌بینیم.»

پس از آن متهم ردیف دوم به جایگاه رفت و با رد اتهامش گفت: «ما در شب حادثه میهمان بهرام بودیم و قرار نبود او را بکشیم اما نریمان به یکباره با اسلحه به سر بهرام شلیک کرد و او را کشت. من در هیچ زمینه‌ای دخالت و نقشی در جنایت و سرقت‌ها نداشتم.»

با پایان اظهارات متهمان قضات برای صدور رأی وارد شور شدند.

دردسر ارسال پیام تسلیت برای زن فامیل

گروه حوادث/ زن جوان که قبل از کشف جسد یکی از اقوامش خبر مرگ او را در صفحه اینستاگرامی خود منتشر کرده بود، به دادسرا احضار شد.

به گزارش خبرنگار حوادث «ایران»، چند روز قبل زن جوانی در تماس با پلیس از ماجرای عجیبی خبر داد و گفت: «مادرم به تنهایی زندگی می‌کند و ما هر چند روز یک بار به دیدنش می‌رویم. چند روزی بود که هر چه به مادرم زنگ می‌زدم پاسخ نمی‌داد با این تصور که با دوستانش به مسافرت رفته است، نگران نشدم. تا اینکه صبح امروز یکی از بستگان با من تماس گرفت و مرگ مادرم را تسلیت گفت.»

زن جوان ادامه داد: «در حالی که از حرف او شوکه و ناراحت شده بودم پرسیدم چرا این حرف را زدی؟ اما او گفت عکس و خبر فوت مادرم را در صفحه اینستاگرامی یکی از اقوام به نام فتانه دیده است که مرگ مادرم را به من و خانواده‌ام تسلیت گفته است.»

با شنیدن این حرف بلافاصله به صفحه اینستاگرام فتانه رفتم و در کمال تعجب دیدم که او عکس مادرم را استوری کرده و به ما تسلیت گفته است. بلافاصله راهی خانه مادرم شدم اما هر چه زنگ زدم در را باز نکرد. حالا هم از پلیس کمک می‌خواهم.

به دنبال اظهارات زن جوان، پس از هماهنگی‌های قضایی مأموران کلانتری راهی خانه زن سالخورده شدند. اما به محض ورود به خانه با جسد زن سالخورده در حالی روبه‌رو شدند که پارچه‌ای روی او کشیده شده بود.

از طرفی خانه بهم ریخته و وسایل زن سالخورده به سرقت رفته بود. با کشف جسد زن سالخورده موضوع به بازپرس کشیک قتل پایتخت اعلام شد. به دستور بازپرس جنایی، جسد برای مشخص شدن علت مرگ به پزشکی قانونی انتقال داده شد و با توجه به موضوع عجیب انتشار خبر مرگ این زن در صفحه اینستاگرامی فامیلش دستور احضار وی به دادسرا صادر شد تا روشن شود وی چطور قبل از کشف جسد از مرگ وی باخبر بوده است.

پلیس در تعقیب مسافربرنمای سارق

گروه حوادث/ مسافربر قلابی که با تهدید چاقو اموال مسافرانش را سرقت و آنها را مجروح می‌کند تحت تعقیب پلیس قرار گرفت.

به گزارش خبرنگار حوادث «ایران»، مدتی قبل دختر جوانی در حالی که مجروح شده بود با مراجعه به پلیس از سرقت اموالش توسط یک مسافربرنما خبر داد و گفت: «از محل کارم خارج شدم تا به خانه‌ام در غرب تهران بروم. کنار خیابان ایستاده بودم که یک خودرو مقابل پایم توقف کرد. من هم به تصور اینکه مسافربر است سوار شدم دقایقی بعد راننده به بهانه شلوغی خیابان مسیرش را تغییر داد. من که به او مشکوک شده بود، از راننده خواستم به مسیر قبلی برگردد اما ناگهان چاقویی بیرون آورد و مرا تهدید کرد. بعد هم به زور طلاها و پول‌هایم را گرفت وقتی هم مقاومت کردم دو ضربه چاقو به من زد. او حتی گوشی تلفن همراهم را شکست تا نتوانم درخواست کمک کنم بعد هم مرا از خودرو بیرون انداخت.»

با شکایت دختر جوان تحقیقات پلیسی آغاز شد و مأموران دریافتند که سرقت‌های مشابهی با این شیوه و شگرد در آن محدوده رخ داده است. بنابراین تحقیقات برای دستگیری راننده شرور مسافربرنما از سوی پلیس آغاز شده است.

گروگانگیری ۲۵۰۰ دلاری با ترفند اخذ ویزا

گروه حوادث: مردان خشن که با ترفند اخذ ویزا، مردی را به مخفیگاه خود کشانده بودند با گروگان‌گرفتن و شکنجه وی ۲۵۰۰ دلار اخاذی کردند.

سرهنگ حسین مهرعلیان، سرکلانتر پنجم پلیس پیشگیری پایتخت، اظهار کرد: «فردی در تماس با پلیس از گروگان‌گرفته‌شدن یکی از بستگانش خبر داد و بلافاصله تیم عملیات کلانتری ۱۷۹ خلیج فارس دست به کار شدند. با انجام بررسی‌ها و استفاده از روش‌های ویژه، محل گروگان شناسایی شد و در یک عملیات ویژه پلیسی، مأموران موفق به دستگیری گروگانگیر و آزادی گروگان شدند.»

سرکلانتر پنجم پلیس پیشگیری پایتخت، بیان کرد: «فرد گروگان‌گرفته‌شده اعلام کرد، با دیدن تبلیغاتی در خصوص اخذ ویزا در یکی از شبکه‌های اجتماعی با فرد آگهی‌دهنده تماس گرفتم و پس از هماهنگی با آنان برای اخذ ویزا به آدرسی که اعلام کردند رفتم، در آنجا فردی به دنبال من آمد و مرا به منزل مسکونی خود برد و در آنجا دو نفر دیگر منتظر من بودند که ناگهان دست و پا و دهان مرا بستند و با سوزاندن بدنم و ضربات چاقو مرا شکنجه و وادار کردند شماره تماس خانواده‌ام را بدهم. آنها سپس با ارسال تصاویر شکنجه من، خانواده‌ام را مجبور کردند ۲۵۰۰ دلار به حساب صرافی در خارج از کشور واریز کنند.»

وی بیان کرد: «گروگان پس از رهایی به بیمارستان منتقل و یکی از گروگانگیرها نیز تحویل مقام قضایی شد.»

از سوی پلیس بین‌الملل انجام شد

استرداد کلاهبردار ۲۷ هزار میلیارد ریالی

گروه حوادث: مرد شیاد که با راه‌اندازی یک شبکه فساد مالی و قاچاق ارز ۲۷ هزار میلیارد ریال کلاهبرداری کرده و از کشور گریخته بود، از سوی پلیس بین‌الملل به کشور برگردانده شد.

سردار «مجید کریمی» رئیس پلیس بین‌الملل فراجا گفت: «براساس اعلام مرجع قضایی، یک نفر به اتهام اخلال در نظام اقتصادی کشور، تحت پیگرد قانونی قرار گرفت. این متهم، با همدستی و همکاری چند تن از نزدیکان خود با راه‌اندازی یک شبکه فساد مالی از طریق تأسیس چندین شرکت کاغذی، نسبت به دریافت مبالغی از شعب ارزی یکی از بانک‌های کشور برای واردات کالا اقدام کرده و پس از عدم پرداخت تعهدات صورت گرفته بعد از گذشت دو سال به همراه حدود ۲۷ هزار میلیارد ریال، به‌صورت غیر قانونی از کشور متواری شد.»

این مقام انتظامی خاطر نشان کرد: «پلیس بین‌الملل فراجا به منظور تأمین امنیت شهروندان و پیگیری حقوق عامه مردم، با استفاده از ظرفیت‌های سازمان اینترپل و در بالاترین سطح دیپلماسی انتظامی و تعامل با کشورهای همسایه، نسبت به هماهنگی‌های لازم با مراجع مربوطه داخلی و خارجی اقدام و علیه وی اعلان قرمز صادر کرد و شناسایی این فرد به صورت ویژه در دستور کار کشورهای منطقه قرار گرفت. با هماهنگی صورت گرفته میان پلیس بین‌الملل فراجا و پلیس کشور مورد نظر، این متهم در یکی از کشورهای همسایه شناسایی و دستگیر و برای سیر مراحل قضایی به جمهوری اسلامی ایران برگردانده شد.»

دستگیری عامل تیراندازی به جنگلبان تالشی

گروه حوادث: فرمانده انتظامی تالش از دستگیری عامل تیراندازی به جنگلبان تالشی در این شهرستان خبر داد.

سرهنگ عباس حقیقی‌نیا گفت: «شامگاه ۲۰ مرداد در پی تماس مردمی با مرکز فوریت‌های پلیس ۱۱۰ مبنی بر وقوع درگیری و متعاقب آن تیراندازی با سلاح گرم در یکی از ییلاقات - جنگل‌های طولارود- به سمت یکی از کارکنان اداره منابع طبیعی این شهرستان، بلافاصله مأموران انتظامی به آدرس محل مورد نظر اعزام شدند. پس از حضور پلیس در صحنه و با اقدامات فنی و پیگیری‌های مأموران انتظامی عامل تیراندازی شناسایی و در مخفیگاهش دستگیر شد.» این مقام انتظامی با اشاره به اینکه از متهم یک قبضه سلاح شکاری فاقدمجوز کشف شد، تصریح کرد: «متهم ۳۲ ساله با تشکیل پرونده برای سیر مراحل قانونی به مرجع قضایی معرفی شد.» به گزارش اطلاع‌رسانی پلیس استان گیلان، مقابله قاطعانه پلیس با مخلان نظم و امنیت عمومی از اولویت‌های فراجا است. بر اساس این گزارش یکی از مأموران حفاظتی منطقه به نام «خدمت محمدی‌نژاد» پس از اصابت ساچمه به سر و گردن بشدت مجروح شده بود که پس از انتقال به مرکز درمانی تحت درمان قرار گرفت.

از گوشه و کنار ایران

رهایی از چوبه دار بعد از ۳۶ سال

یک محکوم به قصاص که ۳۶ سال در زندان سپیدار اهواز دوران محکومیت خود را می‌گذراند، با کمک دادستان مرکز خوزستان آزاد شد. امیر خلفیان دادستان مرکز استان خوزستان به همراه چند نفر از مسئولان قضایی استان صبح دیروز با حضور در زندان سپیدار اهواز، به پایش وضعیت زندانیان و بررسی مشکلات آنان پرداختند. به گزارش دادسرای عمومی و انقلاب مرکز خوزستان، یکی از برجسته‌ترین پرونده‌های بررسی شده در این بازدید، مربوط به زندانی‌ای بود که از سال ۱۳۶۸ به اتهام قتل منتظر صدور حکم قصاص بود. این فرد که بیش از ۳۶ سال را در زندان گذرانده، بالاخره با پیگیری مستقیم دادستان مرکز خوزستان و تلاش برای جلب رضایت اولیای دم، از قصاص رهایی یافت و مقدمات آزادی او فراهم شد.

مرگ راننده و شاگرد در تانکر آتشین

واژگونی و حریق تانکر حمل سوخت، منجر به مرگ راننده و شاگردش شد. این حادثه عصر شنبه در جاده لار به بندرعباس رخ داد و تریلی نفتکش واژگون شد و دو سرنشین آن که راننده و شاگردش بودند به علت اشتعال بنزین خودرو، قبل از رسیدن نیروهای امدادی جان خود را از دست دادند. سعید منشی رئیس آتش‌نشانی لار گفت: «در این حادثه تریلی نفتکش که از لار به طرف بندر عباس در حرکت بود، پس از منحرف شدن از جاده واژگون و دچار حریق شد.

قتل در زمین‌های کشاورزی

عامل قتل مرد میانسال در زمین‌های کشاورزی اطراف شیراز با ردیابی‌های پلیس دستگیر شد.

سرهنگ علیرضا نوشاد فرمانده انتظامی مرودشت گفت: «با اعلام خبر یک قتل به مرکز فوریت‌های پلیسی ۱۱۰ مشخص شد تیراندازی، منجر به قتل مردی ۶۱ ساله در زمین‌های کشاورزی جنب اتوبان شیراز - مرودشت شده است. بنابراین مراتب به صورت ویژه در دستور کار کارآگاهان پلیس قرار گرفت. تحقیقات برای شناسایی و دستگیری قاتل از همان لحظه شروع شد و پس از انجام یکسری کارهای فنی و شگردهای پلیسی، مأموران موفق شدند قاتل را شناسایی و طی یک عملیات غافلگیرانه وی را دستگیر و به پلیس آگاهی منتقل کنند. سرهنگ نوشاد با بیان اینکه در این خصوص یک قبضه اسلحه کلت به همراه یک تیغه خشاب و مهمات مربوطه کشف شد، گفت: «قاتل ۵۹ ساله در بازجویی اولیه انگیزه قتل را اختلاف قبلی عنوان کرد و برای سیر مراحل قانونی روانه دادسرا شد.»

کشف ۱۴ هزار پمپ آب قاچاق

مأموران پلیس غرب استان تهران بیش از ۱۴ هزار دستگاه پمپ آب ساختمانی قاچاق در شهریار کشف کردند. سردار کیومرث عزیزی فرمانده انتظامی غرب استان تهران گفت: «در پی دریافت اطلاعاتی مبنی بر نگهداری لوازم و تجهیزات ساختمانی قاچاق در باغستان شهریار، بررسی موضوع در دستور کار پلیس امنیت اقتصادی قرار گرفت. پس از اقدامات اطلاعاتی و مراقبت‌های شبانه‌روزی، محل دپوی کالاها شناسایی شد و با هماهنگی دادستان، مأموران پلیس به همراه عوامل اداره صنعت، معدن و تجارت وارد کارگاه شدند. در این عملیات، ۱۴ هزار و ۵۰۰ دستگاه پمپ آب ساختمانی قاچاق با برچسب شرکت‌های چینی به ارزش یک هزار میلیارد ریال کشف و مالک کارگاه دستگیر شد.» فرمانده انتظامی غرب استان تهران گفت: «پرونده متهم برای رسیدگی به اداره تعزیرات حکومتی شهریار ارسال شد.»

حوادث جهان

پرتغال

۶ کشته در آتش‌سوزی خانه سالمندان

آتش گرفتن تشک ضد زخم بستر در یک خانه سالمندان در شمال پرتغال ۶ کشته و ۲۵ مصدوم بر جا گذاشت. به گزارش یورونیوز، این حادثه که حدود ساعت ۵ صبح به وقت محلی رخ داد، توسط لوئیس کارلوس سوارز، فرمانده آتش‌نشانی میراندلا، در بیانیه‌ای تأیید شد. آدریتو گومز، یکی از اعضای هیأت مدیره این مؤسسه گفت که گمان می‌رود آتش‌سوزی در ارتباط با یک تشک مواج ضد زخم بستر در اتاقی با سه ساکن آغاز شده باشد که هر سه نفر جان باختند. سه سالمند دیگر نیز به دلیل استنشاق دود و عوارض تنفسی جان خود را از دست دادند. این خانه سالمندان میزبان حدود ۹۰ سالمند بود. پس از این حادثه، برخی از آنها به بیمارستان‌های میراندلا، ماسدو د کاوالیروس و براگانکا منتقل شدند و بقیه به مراکز دیگر منتقل شدند.

چین

سیل مرگبار در کمپینگ وحشی

سیل ناگهانی در محل کمپینگ وحشی در منطقه خودمختار مغولستان داخلی در شمال چین ۸ کشته برجا گذاشت. به گزارش شینهوا، این فاجعه حدود ساعت ۱۰ شب شنبه در منطقه بالادست رودخانه‌ای در اوراد ریر بنر در شهر بایانور رخ داد و ۱۳ نفر از کمپ‌نشینان ناپدید شدند. تا ساعت ۱۰ صبح یکشنبه، یک نفر نجات یافت، هشت نفر کشته شدند و چهار نفر همچنان ناپدید هستند که عملیات جست‌وجو و نجات ادامه دارد.

آمریکا

تیراندازی مرگبار در نیویورک

پلیس نیویورک اعلام کرد صبح یکشنبه به وقت محلی در پی وقوع حادثه تیراندازی در رستورانی در «بروکلین»، چندین نفر مورد اصابت گلوله قرار گرفتند و یک مظنون همچنان متواری است.

به گزارش راشاتودی، مقامات به روزنامه واشنگتن پست گفتند که مأموران کمی قبل از ساعت ۳:۳۰ بامداد به تماس‌هایی مبنی بر تیراندازی در داخل سالن Taste of the City واقع در خیابان فرانکلین ۹۰۳ پاسخ دادند. در این تیراندازی تاکنون کسی دستگیر نشده و مظنون هنوز شناسایی نشده است اما سه نفر کشته وهشت نفر زخمی شده‌اند. به گزارش نیویورک پست، تحقیقات برای بررسی جزئیات بیشتر این حادثه آغاز شده است.

کره جنوبی

برج ۲۰ طبقه آتش گرفت

آتش‌سوزی آپارتمانی در کره جنوبی، دو نفر کشته و ۱۳ نفر دیگر زخمی برجا گذاشت. به گزارش یونهاپ، این آتش‌سوزی حدود ساعت ۸:۱۰ صبح به وقت محلی در برج آپارتمانی ۲۰ طبقه در سئول رخ داد.

مردی حدوداً ۲۰ ساله در محل حادثه جان باخت، در حالی که مادر ۶۰ ساله‌اش پس از دریافت احیای قلبی ریوی به بیمارستان منتقل شد، اما جان باخت. یک نفر به‌شدت زخمی و ۱۲ نفر دیگر دچار جراحات جزئی شدند. ۸۹ نفر از ساکنان آپارتمان تخلیه شدند. آتش‌سوزی از طبقه چهاردهم شروع شد، جایی که هیچ آب‌پاشی نصب نشده بود. علت حادثه هنوز مشخص نشده است.

هند

۸ کشته در بارش‌ها و رانش زمین

رانش زمین ناشی از باران‌های شدید در بمبئی و ریزش یک معبد در دهلی ۸ کشته داشت.

به گزارش ایندیا اکسپرس، تیم‌های واکنش اضطراری، از جمله پرسنل آتش‌نشانی، پلیس محلی و نیروهای واکنش به بلایای طبیعی، برای انجام عملیات نجات به محل حادثه رسیدند. مقامات اعلام کردند که عملیات پرواز هواپیماها مختل شده و مشکلات ترافیکی گسترده‌ای به دلیل آبگرفتگی و بسته شدن جاده‌ها گزارش شده است. گزارش‌ها حاکی از آن است که خطوط راه‌آهن نیز تحت تأثیر قرار گرفته و باعث تأخیر در خدمات قطارهای محلی شده است.

به مسافران توصیه شده است که سفر خود را بر این اساس برنامه‌ریزی کنند. در حادثه‌ای دیگر نیز پس از فرو ریختن بخشی از دیوارهای یک زیارتگاه مسلمانان در دهلی، پایتخت هند، در بحبوحه باران شدید، حداقل شش نفر کشته و پنج نفر دیگر زخمی شدند. سقف و یک طرف دیوار این زیارتگاه هنگامی که بیش از دوازده نفر در بحبوحه باران شدید به دنبال پناهگاه در آن بودند، فرو ریخت.

توپ و تور

موفقیت مرد یونانی در کاپ آزاد آسیا

بسکتبال ایران بعد از ۸ سال روی سکو رفت

گروه ورزشی / تیم ملی بسکتبال ایران با پیروزی ۷۹ بر ۷۳ برابر نیوزیلند در دیدار رده‌بندی کاپ آسیا ۲۰۲۵، موفق شد عنوان سوم این رقابت‌ها را از آن خود کند. شاگردان مانولوپولوس در مرحله گروهی با تیم‌های گوام، ژاپن و سوریه هم‌گروه بودند و با غلبه بر هر سه حریف، مستقیماً راهی یک‌چهارم نهایی شدند. تیم کشورمان در این مرحله با شکست چین‌تایپه به جمع چهار تیم برتر رسید، اما در نیمه‌نهایی مقابل استرالیا مغلوب شد و شانس حضور در فینال را از دست داد. به این ترتیب ایران برای کسب مدال برنز به مصاف نیوزیلند رفت. ملی‌پوشان ایران در کوارترهای اول و دوم با نتایج ۲۸-۲۰ و ۱۹-۱۳ برتری خود را تثبیت کردند، اما در دو وقت پایانی ۱۹-۲۱ و ۱۳-۱۹ نتیجه را به نیوزیلند واگذار کردند. با این حال درخشش محمد جعفری باعث شد ایران در نهایت با نتیجه ۷۹-۷۳ پیروز میدان شود و پس از هشت سال دوباره روی سکوی آسیا بایستد. تیم ملی بسکتبال ایران پیش از این سه مدال طلا (۲۰۰۷، ۲۰۰۹ و ۲۰۱۳)، یک نقره (۲۰۱۷) و دو برنز (۲۰۱۵ و ۲۰۲۵) را در کارنامه داشت. همچنین در کاپ آسیا ۲۰۲۲ به مقام پنجم رسیده بود. بدین ترتیب بسکتبال ایران تاکنون با کسب ۳ طلا، ۱ نقره و ۳ برنز یکی از پرافتخارترین تیم‌های قاره محسوب می‌شود.

فوتبال اروپا

شروع لیگ‌های اروپایی بدون شگفتی

قدرت‌نمایی غول‌ها

فرخ حسابی/ لیگ‌های معتبر فوتبال اروپا از این هفته شروع شدند و در هفته ابتدایی نتایجی که انتظار می‌رفت رقم خورد. در انگلیس لیورپول شروع متزلزلی مقابل بورنموث داشت اما در نهایت ۲-۴ به پیروزی رسید. در عوض دیگر تیم مدعی قهرمانی یعنی منچسترسیتی مقابل ولورهمپتون نمایشی خیره کننده ارائه داد و با ۴ گل حریف خود را درهم کوبید. منچسترسیتی با درخشش تیجانی رایندرز، هافبک هلندی تازه‌وارد، فصل ۲۶-۲۰۲۵ لیگ برتر را با پیروزی ۴-۰ مقابل وولورهمپتون آغاز کرد و نشان داد رقبای لیگ هنوز برای مواجهه با او آماده نیستند.

رایندرز که یکی از خریدهای مهم تابستانی پپ گواردیولا به شمار می‌رود، با یک گل و دو پاس گل نقش اصلی را در برتری قاطع تیمش داشت. اگرچه ابتدا وولوز خطرناک‌تر ظاهر شد و با ضربه سر مارشال مونتسی به گل رسید که البته به دلیل آفساید مردود اعلام شد، اما منچسترسیتی به‌سرعت واکنش نشان داد.

عملکرد برجسته تیجانی رایندرز نشان داد که او می‌تواند نقش مهمی در فصل پیش رو ایفا کند و با ترکیبی از تکنیک، سرعت و هوش تاکتیکی، تبدیل به یکی از مهره‌های کلیدی منچسترسیتی شود. هالند نیز همچنان گلزنی را ادامه می‌دهد و تیم گواردیولا را در مسیر موفقیت قرار داده است. با این نمایش درخشان، منچسترسیتی پیام واضحی به رقبا فرستاده است: آماده مقابله با جاه‌طلبی‌ها و ستاره‌های تازه وارد این تیم باشید.

در لالیگای اسپانیا، بارسلونا فصل جدید را با پیروزی سه بر صفر مقابل مایورکا آغاز کرد، اما سرمربی آلمانی این تیم، هانسی فلیک، برخلاف نتیجه، از عملکرد تیمش رضایت نداشت و بار دیگر انتظارات بالا و سخت‌گیری‌های خود را به نمایش گذاشت. فلیک معتقد است که در فوتبال حرفه‌ای، رقابت، تعهد و جاه‌طلبی هیچ‌گاه نباید معامله شوند و بازیکنان باید همیشه صددرصد توان خود را ارائه دهند.

در آلمان بایرن مونیخ با گل‌های هری کین و لوئیس دیاز توانست با پیروزی ۲-۱ مقابل اشتوتگارت، عنوان قهرمانی سوپرکاپ آلمان را به خود اختصاص دهد. این مسابقه اولین حضور رسمی دیاز در ترکیب بایرن بود و او با گلی زیبا و یک جشن احساسی برای هم‌تیمی فقیدش، دیوگو ژوتا، توجه‌ها را به خود جلب کرد.

ونسان کمپانی در این دیدار لوئیس دیاز را در جناح چپ به میدان فرستاد؛ بازیکنی که تابستان امسال با انتقالی ۷۵ میلیون یورویی از لیورپول به آلمان آمده و حالا به‌سرعت خودش را در ترکیب تیم جا انداخته است. با این برد مانوئل نویر با این قهرمانی هشتمین سوپرکاپ خود را کسب کرد و با رکورد توماس مولر برابر شد. عملکرد او، بویژه در مهار شوت خطرناک لولینگ پیش از گل دوم بایرن، نقشی کلیدی در نتیجه بازی داشت.

اما بی‌شک MVP این دیدار لوئیس دیاز بود که در اولین بازی رسمی‌اش، علاوه بر گلزنی، نمایش درخشانی در سمت چپ زمین داشت و بارها مدافعان حریف را به دردسر انداخت.

فصل جدید آمد؛ با همان مشکل همیشگی

بلیت فروشی با یک شیوه منسوخ

ذره بین

گروه ورزشی/ در حالی که از امروز بیست و پنجمین فصل لیگ برتر فوتبال ایران آغاز می‌شود، هنوز مشکلات بلیت‌فروشی و حضور هواداران در فوتبال کشور حل نشده و به نظر نمی‌رسد که عزمی جدی برای حضور منظم هواداران در ورزشگاه‌های فوتبال ایران برای فصل پیش رو وجود داشته باشد.

با وجود تأکید فدراسیون فوتبال روی استانداردسازی بخش بزرگی از مشکلات ورزشگاه‌ها برای میزبانی در لیگ و بحث مجوز حرفه‌ای، هنوز مشکلات بلیت‌فروشی و گیت بسیاری از استادیوم‌ها حل نشده و معضل ننشستن هوادار روی صندلی خودش همچنان در فوتبال ایران وجود دارد.

شیوه احراز هویت هواداران در فوتبال جهان مشخص است؛ هوادار در سایت به صورت الکترونیکی بلیت خود را خریداری می‌کند، روی صندلی خود می‌نشیند و تا زمانی که او صندلی خود را پر نکرده، فرد دیگری حق ندارد که روی صندلی او بنشیند؛ درست مثل شرایطی که امروز در سالن‌های سینما و کنسرت در کشورمان وجود دارد. در فوتبال اما متأسفانه سال‌هاست با وجود آغاز بلیت‌فروشی الکترونیک، به دلیل عدم همکاری فدراسیون، هیأت‌های فوتبال، باشگاه‌ها و شرکت توسعه تجهیز اماکن ورزشی با ثبت احوال، اطلاعات دقیق افراد در پایگاه بلیت‌فروشی ثبت نمی‌شود و بنابراین، صندلی‌های مختص افراد مختلف در ورزشگاه‌ها وجود ندارد و عملاً، برای بازی‌های شلوغ و پر تماشاگر، خرید بلیت الکترونیکی تبدیل به یک عمل بی‌معنا می‌شود.

در طی سال‌های اخیر، مسئولان فدراسیون بارها وعده به سازماندهی بلیت‌فروشی در ورزشگاه‌ها را داده‌اند و در پایان فصل گذشته نیز جلساتی بین فدراسیون و سازمان ثبت احوال برگزار شد اما تاکنون برای فصل جدید، هیچ‌گونه تغییری در بحث بلیت‌فروشی ورزشگاه‌ها رخ نداده است.

اسپانسرها چه اثری در فوتبال ایران دارند؟

درآمدزایی مجهول

نکته روز

گروه ورزشی/ بحث حضور حامیان مالی روی پیراهن باشگاه‌های لیگ برتری و درآمدزایی باشگاه‌ها از طریق این حامیان مالی، در فوتبال ایران برخلاف روند معمول فوتبال جهان هنوز تبدیل به یک پرونده شفاف نشده است. با توجه به اینکه در بحث حق پخش تلویزیونی، فروش پیراهن و بلیت‌فروشی در ورزشگاه‌ها باشگاه‌های ایرانی درآمد چندانی ندارند، موضوع حامیان مالی و اسپانسرینگ بزرگ‌ترین منبع درآمد باشگاه‌های ایرانی برای پرداخت هزینه‌های باشگاه محسوب می‌شود. با این حال هیچ کدام از باشگاه‌های ایرانی، به طور شفاف و دقیق میزان درآمد و قرارداد خود با برندهای حامی خود را مطرح نمی‌کنند و سازمان لیگ فوتبال ایران نیز محدودیت‌های خاصی برای قوانین تبلیغاتی روی لباس تیم‌ها در نظر نگرفته است.

درآمدزایی در فوتبال ایران از تبلیغات، در اکثر باشگاه‌ها بیشتر برای پرداخت هزینه‌های تیم‌ها به باشگاه‌ها کمک می‌کند و با وجود تلاش‌های سال‌های اخیر برای شفافیت بیشتر و حرفه‌ای‌تر شدن باشگاه‌ها، تبدیل به منبعی برای درآمدزایی نشده است.

در فوتبال جهان اما برخلاف فوتبال ایران، درآمد و قرارداد باشگاه‌های بزرگ با شرکت‌های حامی، کاملاً شفاف و مشخص است. برای مثال مشخص است که بارسلونا در فصل ۲۰۲۲-۲۰۲۳، ۱۰۶ میلیون دلار درآمد از طریق قرارداد مالی با شرکت اسپاتیفای دریافت کرده است.

یا باشگاه منچستریونایتد که سالانه از شرکت اسنپ‌دراگون، ۶۰ میلیون پوند دریافت می‌کند. شفافیت مالی و اعلام درآمد باشگاه‌ها از طریق اسپانسرها، می‌تواند یکی از گام‌ها برای کمک به اقتصاد فوتبال ایران و اصلاح مدل درآمدی باشگاه‌ها باشد. مدلی که این روزها، فاصله زیادی از فوتبال حرفه‌ای جهان دارد و به جز زیان، چیزی برای باشگاه‌های برتر فوتبال ایران به همراه ندارد.

زنگ آغاز بیست و پنجمین دوره رقابت‌های لیگ برتر امروز به صدا در می‌آید

سلام به هیجان و استرس

گروه ورزشی / فصل جدید رقابت‌های لیگ برتر فوتبال ایران، امشب با برگزاری چهار مسابقه آغاز می‌شود؛ دیدارهایی که هر کدام ویژگی‌های خاص خود را دارند. بدون تردید، رویارویی پرسپولیس و فجرسپاسی در ورزشگاه شهر قدس، مهم‌ترین بازی هفته اول به شمار می‌رود.

پرسپولیس VS فجرسپاسی

ملاقات پیروز و وحید

مهم‌ترین دیدار هفته، بین تیم‌های پرسپولیس و فجرسپاسی شیراز برگزار خواهد شد. فجر سپاسی، پس از چند سال دوری از سطح اول فوتبال ایران، دوباره به لیگ برتر بازگشته و اولین آزمون جدی خود را برابر پرافتخارترین تیم سال‌های اخیر لیگ برتر تجربه می‌کند. پرسپولیس، که همواره در شروع فصل‌ها تیمی مدعی نشان داده، امیدوار است فصل تازه را با یک پیروزی خانگی آغاز کند. به همان اندازه که نتیجه این بازی برای پیروز قربانی سرمربی فجر دارای اهمیت است، موفقیت در اولین بازی خانگی برای هاشمیان نیز حکم مرگ و زندگی دارد.

خیبر VS مس رفسنجان

اولین تجربه لیگ برتری

در خرم‌آباد، تیم خیبر، با هدایت مهدی رحمتی، دومین سال تجربه لیگ برتری خود را پشت سر می‌گذارد. مدیریت باشگاه، شرایط ایده‌آلی را برای تیم فراهم کرده و رحمتی امیدوار است با انگیزه بالا، برابر مس رفسنجان، نتیجه‌ای مطلوب کسب کند. مس رفسنجان نیز که نسبت به سایر تیم‌های لیگ برتری کارش را دیرتر آغاز کرد، امیدوار است بتواند از هفته‌های ابتدایی جان سالم به در ببرد. ملاقات رحمتی و خطیبی می‌تواند هیجان حاکم بر این بازی را دو چندان کند. استقلالی‌های سابق دوست ندارند بازنده میدان لقب بگیرند به همین دلیل هر دو مربی به سه امتیاز این دیدار فکر می‌کنند.

هفته اول لیگ بیست‌وپنجم با ترکیبی از جدال تیم‌های باسابقه و تازه‌وارد نویدبخش فصلی پرماجرا برای فوتبال ایران خواهد بود

گل‌گهر VS آلومینیوم

نبرد مربیان در سیرجان

در سیرجان، تیم گل‌گهر با سرمربیگری مهدی تارتار، میزبان آلومینیوم اراک است. سرمربی گل‌گهر بعد از جدایی اخباری باید از بین گروسیان و میراندا، یک نفر را به عنوان دروازه‌بان اصلی تیم انتخاب کند؛ عملکرد خوب گروسیان در بازی‌های پیش‌فصل، شانس او را برای قرار گرفتن در ترکیب اصلی افزایش داده است. در سوی دیگر میدان، مجتبی حسینی، که بار دیگر هدایت آلومینیوم اراک را بر عهده گرفته، با حفظ ستاره‌های تیمش، به دنبال تداوم ثبات فنی در این تیم است. حسینی با استفاده از بازیکنان جوان و باانگیزه می‌خواهد در سومین فصل حضورش در اراک از بازی اول قدرت تیمش را به رخ حریفان بکشد.

ذوب‌آهن VS پیکان

تقابل تجربه و جوانی در اصفهان

در اصفهان، تیم ذوب‌آهن با هدایت قاسم حدادی‌فر، که تمرینات آماده‌سازی را زودتر از سایر تیم‌ها آغاز کرده، میزبان تیم پیکان خواهد بود. سبزپوشان اصفهانی، با مربی تازه وارد خود که برای اولین بار در رقابت‌های لیگ برتر با عنوان سرمربی وارد مسابقات شده است به دنبال شروع امیدوارکننده‌ای در فصل جدید هستند. در مقابل، پیکان تهران با هدایت سعید دقیقی طبق سنت همیشگی خود، با ترکیبی جوان وارد لیگ شده و این مسابقه می‌تواند یک دیدار تاکتیکی و کم‌حاشیه از آب درآید. دوئل حدادی فر و دقیقی می‌تواند خاص‌ترین اتفاق بازی در فولادشهر به حساب آید.

طرح: حامد حسینی

فرمول عجیب رئیس فدراسیون تکواندو برای انتخاب سرمربی تیم ملی بانوان

مهروز ساعی: مربی هم تراز من در کشور نیست

مهری رنجبر / فدراسیون تکواندو برای مشروعیت‌بخشی به سرمربیگری مهروز ساعی در تیم ملی زنان، دست به تصمیمی عجیب و بی‌سابقه زده و پای اعضای مجمع را به میان کشیده است؛ اتفاقی که تا امروز در هیچ مجمع ورزشی سابقه نداشته است.

پس از استعفای مینو مداح بعد از المپیک، قرار بود انتخاب سرمربی جدید بر عهده کمیته فنی باشد. در همین حال، مهروز ساعی که پیش‌تر مربی تیم ملی بود، خود را آماده پذیرش این مسئولیت کرده بود؛ تا جایی که حتی برنامه بلندمدت خود را تا المپیک ۲۰۲۸ لس‌آنجلس تدوین و به فدراسیون ارائه کرده است. او طی این مدت با حضور پررنگ در اردوها و هدایت تمرینات، بیش از گذشته به کسب این سمت امیدوار شده بود.

با این حال، به نظر می‌رسد کمیته فنی تاکنون از انتخاب او سرباز زده است؛ اقدامی که تنها یک معنا دارد؛ مخالفت جدی با حضور مهروز ساعی در رأس تیم ملی زنان. این مخالفت از همان روزهای اول پس از رفتن مینو مداح وجود داشت و حتی با وجود انتقادهای گسترده نسبت به بلاتکلیفی تیم ملی، کمیته فنی ترجیح داد به‌جای انتخاب ساعی، این موضوع را مسکوت بگذارد.

البته مهروز ساعی در گفت‌وگو با خبرنگار «ایران» ادعایی متفاوت مطرح کرده بود: «کمیته فنی معتقد است هیچ‌کس بهتر از من برای سرمربیگری تیم ملی وجود ندارد. نظر همه اعضا این است که از لحاظ سطح فنی، هیچ مربی دیگری هم‌تراز من در کشور نیست.»

با این حال، روشن است که حضور او در فدراسیون نوعی تعارض منافع محسوب می‌شود. اما هادی ساعی، رئیس فدراسیون، که به هر شکل ممکن خواهان حفظ خواهرش در رأس تیم ملی زنان است، این‌بار برای دور زدن کمیته فنی و قرار دادن آن در عمل انجام‌شده، راهی متفاوت برگزیده است: گرفتن رأی اعتماد از مجمع. اقدامی که نایب‌رئیس زنان فدراسیون شنبه‌شب در یک برنامه رادیویی به آن اشاره کرد. این در حالی است که انتخاب سرمربی نه وظیفه مجمع فدراسیون است و نه در شأن آن.

تیم ملی والیبال با ترکیب ۱+۱۵ به قطر می‌رود

نسخه پیاتزا برای موفقیت در مانیل

گروه ورزشی / تیم روبرتو پیاتزا برای برگزاری اردوی تدارکاتی عازم قطر می‌شود. سرمربی ایتالیایی تیم ملی با خط زدن جلوه، سعادت و آفتاب‌آذری، فهرست خود را با حضور در جهانی فیلیپین کامل کرد: شریفی (کاپیتان)، کریمی، به‌نژاد، رمضانی، ولی‌زاده، ناصری، کاظمی، اسفندیار، حسین‌خانزاده، حق‌پرست، دانش‌دوست، اسماعیل‌نژاد، حاجی‌پور، صالحی و حضرت‌پور. همچنین باطنی، سرعتی‌زن جوان تیم ملی، به‌عنوان بازیکن شانزدهم در این اردو حضور خواهند داشت تا از مزیت تمرین کنار ملی‌پوشان و دو بازی تدارکاتی برابر مصر و قطر تجربه‌ای تازه کسب کند. پیاتزا ترجیح می‌داد اردوی تدارکاتی تیم ملی قبل از مسابقات جهانی در روسیه برگزار شود و شاگردانش مقابل تیم‌های کوبا، بلاروس و روسیه محک بخورند؛ چون این بازی‌ها می‌توانست نقاط ضعف و قوت تیم را برای او و همکارانش آشکار کند اما پس از آنکه روس‌ها زیر بار شروط ایرانی‌ها نرفتند، سرمربی ایتالیایی به برگزاری اردوی تدارکاتی در قطر رضایت داد. امیر خوش‌خبر، سرپرست تیم ملی والیبال، در این‌باره به خبرنگار «ایران» می‌گوید: «اردو و دو بازی تدارکاتی قطر چندان دلچسب پیاتزا نیست. او تمایل داشت پیش از قهرمانی جهان بازی‌های تدارکاتی بیشتری داشته باشیم، بویژه برابر تیم‌هایی که در رده‌بندی جهانی بالاتر از ما قرار دارند و فشار بیشتری به تیم وارد می‌کنند. اما با توجه به لغو اردوی روسیه، برگزاری دو بازی برابر مصر و قطر هم بهتر از بازی نکردن قبل از مسابقات جهانی است. با اینکه در مانیل نیز قرار است دیدارهایی دوستانه با تیم آلمان و احتمالاً اسلوونی داشته باشیم.» تیم ملی والیبال سه‌شنبه هفته آینده راهی دوحه می‌شود و پس از ۹ روز تمرین و دو دیدار تدارکاتی، عازم فیلیپین خواهد شد. سرپرست تیم ملی افزود: «پیاتزا شناخت بهتری از بازیکنان پیدا کرده که همین موضوع به او کمک می‌کند تا تیم در قهرمانی جهان نمایش متفاوتی نسبت به لیگ ملت‌ها داشته باشد. امیدواریم تیم ملی با این شرایط نتایج درخشانی به دست بیاورد.»

پزشکیان همچنان دغدغه رفع فیلتر دارد

فاوا

میترا جلیلی
دبیر گروه علم و فناوری

با آغاز به کار دولت چهاردهم، یکی از وعده‌های اصلی دکتر مسعود پزشکیان در دوران مبارزات انتخاباتی ریاست جمهوری، یعنی رفع فیلترینگ در دستور کار قرار گرفت.

سرانجام در ۴ دی ۱۴۰۳ تنها چندماه پس از سکانداری دولت چهاردهم، سومین جلسه شورای عالی فضای مجازی در این دولت برگزار شد و اعضای این شورا به رفع فیلتر گوگل پلی و واتس‌اپ رأی مثبت دادند. درواقع دولت چهاردهم موفق شد با گفتمان وفاق، گام اول رفع فیلترینگ را بردارد.

ستار هاشمی، وزیر ارتباطات و فناوری اطلاعات در آن زمان به دنبال پاسخ به خواسته بحق کاربران، در پستی در شبکه اجتماعی ایکس نوشت: این مسیر ادامه دارد. هرچند کاربران همچنان چشم به راه رفع فیلتر سایر شبکه‌های اجتماعی مسدود شده هستند و شخص وزیر ارتباطات هم اذعان کرده که ترجیح می‌دهد یوتیوب رفع فیلتر شود تا از مزایای آموزشی آن بهره گرفته شود، اما هنوز گام دوم برنداشته نشده و برخی کاربران آن را یک نقطه منفی در کارنامه وزارت ارتباطات می‌دانند.

البته این همه ماجرا نیست و وزیر ارتباطات در تازه‌ترین نشست خود با خبرنگاران، باز هم بر عزم جدی وزارت ارتباطات و دولت چهاردهم برای رفع فیلترینگ تأکید کرد و یادآورشد: پیش از جنگ همراهی خوبی برای برداشته شدن محدودیت‌ها ایجاد شده بود.

ستار هاشمی یادآور شد برداشتن گام دوم رفع فیلترینگ بسیار محتمل بود ولی وقوع جنگ عملاً مانع تحقق آن شد. وزیر ارتباطات افزود: «فرآیند برداشته شدن محدودیت‌ها، پس از رفع فیلتر گوگل پلی و واتس اپ ادامه داشت ولی این پروسه، با آغاز جنگ، متوقف شد.

به دلیل پیگیری‌هایی که در جریان بود و با توجه به همراهی‌هایی که وجود داشت، اگر جنگ ۱۲روزه تحمیلی رخ نداده بود، مطمئناً دسترسی به پلتفرم‌های مسدود و البته محبوب کاربران و دارای متقاضی، در مسیر گشایش قرار گرفته بود.»

موضوع رفع فیلتر و تلاش دولت چهاردهم برای برداشته شدن محدودیت‌ها، در کانون توجه وزارت ارتباطات و سایر دولتمردان بوده و گواه آن نیز تأکید چندباره فاطمه مهاجرانی، سخنگوی دولت بر عزم جدی دولت برای برداشته شدن محدودیت‌ها و رفع فیلترینگ به عنوان حق اساسی عموم مردم بوده است.

وزیر ارتباطات بارها به این موضوع هم اشاره کرده است که در موضوع رفع فیلترینگ، این وزارتخانه تنها یک حق رأی دارد اما برای متقاعد کردن مخالفان رفع فیلترینگ، از همه ظرفیت‌ها و توان وزارت ارتباطات بهره می‌گیرد.

به تازگی هم سید مهدی طباطبایی، معاون ارتباطات و اطلاع‌رسانی دفتر رئیس‌جمهوری یادآور شده است که مسأله رفع فیلترینگ تنها با دستور رئیس‌جمهوری حل نمی‌شود. وی با اشاره به اینکه رئیس‌جمهوری همچنان بر وعده انتخاباتی خود یعنی رفع فیلترینگ و آزادسازی شبکه‌های اجتماعی مسدود شده پابرجاست، بر این موضوع تأکید کرده است که وعده رئیس‌جمهوری برای رفع فیلترینگ در فضای مجازی در مسیر اجرا قرار دارد. به گفته وی، دولت برای بررسی ملاحظات امنیتی و عمومی، کارگروه تشکیل داده است.

طباطبایی با تأیید ضمنی سخنان وزیر ارتباطات مبنی بر همراهی ایجاد شده برای رفع فیلتر پلتفرم‌ها در نتیجه پیگیری‌های جدی دولت چهاردهم و وزارت ارتباطات، توضیح داد که جنگ اخیر بر روند تصمیم‌گیری تأثیر منفی نداشته و حتی باعث شده مخالفان و موافقان فیلترینگ در دولت، مواضع خود را محکم‌تر کنند.

معاون ارتباطات و اطلاع‌رسانی دفتر رئیس‌جمهوری یادآورشد: «یک کمیته و کارگروه درحال بررسی ملاحظات مخالفان فیلترینگ و همزمان تأمین مطالبه مردم برای دسترسی آسان‌تر به درگاه‌های پرکاربرد است.» طباطبایی تأکید کرد که رئیس‌جمهوری نسبت به وعده‌های خود پایبند است. با این حال، روند تصمیم‌گیری در این زمینه تک‌وجهی نیست و نمی‌توان تنها با دستور رئیس‌جمهوری آن را اجرایی کرد، بلکه باید در یک فرآیند انجام شود. معاون دفتر رئیس‌جمهور درباره طولانی شدن فرآیند تصمیم‌گیری گفت که وفاق ملی محصولی دیر بازده است و زمان می‌برد تا نتیجه آن مشخص شود. با رفع اختلافات ناشی از سوءتفاهم‌ها، موانع به نفع مردم برداشته خواهد شد و وعده رفع فیلترینگ در مسیر تحقق است، هرچند انتظار مردم برای سرعت گرفتن این امر منطقی است.

هوش مصنوعی کوانتومی؛ انقلابی در دنیای فناوری

هوش مصنوعی

محمد میلاد شکیب
عضو انجمن ملی هوش مصنوعی ایران

در دنیای امروز که فناوری با سرعتی بی‌سابقه در حال پیشرفت است، ترکیب دو حوزه نوظهور یعنی هوش مصنوعی و محاسبات کوانتومی، بستری فراهم کرده که بتوان تحولی عظیم در بسیاری از زمینه‌ها ایجاد کرد. هوش مصنوعی کوانتومی، به معنای بهره‌گیری از قدرت رایانه‌های کوانتومی برای آموزش و اجرای الگوریتم‌های هوش مصنوعی است که سرعت و دقت پردازش داده‌ها را به طور چشمگیری افزایش می‌دهد.

رایانه‌های کوانتومی، برخلاف رایانه‌های سنتی که داده‌ها را به صورت بیتهای صفر و یک پردازش می‌کنند، از کیوبیت‌ها استفاده می‌کنند. کیوبیت‌ها این توانایی را دارند که همزمان در چندین حالت قرار بگیرند و به این ترتیب، پردازش‌های همزمان گسترده‌ای انجام دهند. این ویژگی منجر به افزایش چشمگیر سرعت محاسباتی و دقت در آموزش مدل‌های هوش مصنوعی شده است، طوری که مدل‌های پیچیده‌تر و کاربردی با مصرف انرژی کمتر قابل تولید خواهند بود.

یکی از مهمترین حوزه‌هایی که هوش مصنوعی کوانتومی می‌تواند در آن تحول ایجاد کند، پزشکی و داروسازی است. با شبیه‌سازی مولکولی پیشرفته، می‌توان داروهای جدید و مؤثری با سرعت بسیار بالاتر از روش‌های سنتی کشف کرد. حتی مدل‌های کوانتومی به دانشمندان کمک می‌کنند تا ساختارهای مولکولی‌ای طراحی کنند که پیش از این تصور آنها ممکن نبود. پروژه‌های شناخته شده‌ای مثل AlphaFold که ساختارهای پروتئینی را با دقت بالا پیش‌بینی می‌کنند، از اصول کوانتومی بهره می‌گیرند و در نتیجه، درک ما را از زیست‌شناسی مولکولی دگرگون ساخته‌اند.

این فناوری در حوزه مالی نیز کاربرد دارد؛ هوش مصنوعی کوانتومی می‌تواند تحلیل‌های دقیق‌تری از نوسانات بازار ارائه داده و به بهینه‌سازی سرمایه‌گذاری‌ها کمک کند. همچنین در زمینه امنیت اطلاعات و رمزنگاری، توانایی‌های رایانه‌های کوانتومی در شکستن الگوریتم‌های سنتی رمزنگاری و همچنین ایجاد رمزنگاری‌های پیشرفته‌تر، تأثیر عمیقی خواهد داشت.

با تمام این مزایا، نباید نادیده گرفت که این فناوری هنوز در مراحل اولیه توسعه قرار دارد و با چالش‌هایی همچون نیاز به سخت‌افزارهای بسیار تخصصی، هزینه‌های بالا و دشواری‌های مربوط به حفظ پایداری پردازش کوانتومی روبروست. اما پیشرفت‌های اخیر نویددهنده آینده‌ای روشن است که در آن، هوش مصنوعی کوانتومی به بخشی جدایی ناپذیر از صنایع مختلف تبدیل خواهد شد.

هوش مصنوعی کوانتومی، پلی است بین فناوری‌های آینده و رفع مشکلات پیچیده امروز ما. این تکنولوژی می‌تواند سرعت پیشرفت علمی و صنعتی را به طور قابل توجهی افزایش دهد و دنیایی هوشمندتر، بهینه‌تر و پایدارتر برای نسل‌های آینده رقم بزند. اگر به خوبی از این فرصت بهره‌برداری شود، دنیای امروز را می‌توان آغازی بر عصری دانست که هوش مصنوعی و محاسبات کوانتومی دست در دست هم، چشم‌اندازهای نوینی برای بشریت می‌گشایند.

حوزه فاوا

■ با ابلاغ مسعود پزشکیان، رئیس جمهوری، «مرکز تعاملات بین‌المللی علم و فناوری» به «سازمان توسعه همکاری‌های علمی و فناورانه بین‌المللی» ارتقا پیدا کرد. این سازمان جدید به صورت یک مؤسسه دولتی وابسته به معاونت علمی و فناوری فعالیت می‌کند و هدف آن یکپارچه‌سازی و افزایش اثربخشی برنامه‌های بین‌المللی است. از اهداف کلیدی این سازمان می‌توان به تقویت دیپلماسی علمی، توسعه بازارهای صادراتی برای محصولات دانش‌بنیان و جذب سرمایه‌های خارجی اشاره کرد. همچنین این سازمان چالش‌های قانونی و مدیریتی در مسیر همکاری‌های بین‌المللی را شناسایی و برطرف می‌کند. هیأت امنای این سازمان از مقامات بلندپایه‌ای چون معاون علمی رئیس جمهوری، وزیر امور خارجه، وزیر علوم، تحقیقات و فناوری، وزیر بهداشت، درمان و آموزش پزشکی و رئیس سازمان برنامه و بودجه تشکیل شده که نشان‌دهنده اهمیت بالای وظایف آن است.

■ محمدصادق خیاطیان، رئیس صندوق نوآوری و شکوفایی گفت: «این صندوق به منظور حمایت همه‌جانبه از شرکت‌های دانش‌بنیان آسیب‌دیده از جنگ تحمیلی ۱۲روزه، مجموعه اقدامات مدونی را تدوین کرده و بسته حمایتی ۵ هزار میلیارد تومانی برای این شرکت‌ها در نظر گرفته است.»

■ معاون امور پستی، ارتباطی و فناوری اطلاعات رگولاتوری گفت: «قطعی گسترده برق در شبکه ارتباطی کشور، محدودیت‌های تأمین ارز، تحریم و افزایش هزینه اپراتورها به دلیل نوسانات ارز در سال‌های اخیر، بخشی از مشکلات فعلی اپراتورهای ارتباطی است.» محمد امامی افزود: «جمع‌آوری سایت‌های اپراتورها در قالب اجرای احکام کمیسیون ماده ۱۰۰ شهرداری نیز این مشکلات را تشدید کرده و کیفیت پوشش ارتباطی را کاهش می‌دهد. در حال حاضر ۳۰۰ سایت اپراتور ایرانسل، ۳۳۵ سایت اپراتور همراه اول و ۱۸۰ سایت اپراتور رایتل در شهر تهران، حکم جمع‌آوری دارند.»

■ شانزدهمین دوره نمایشگاه بین‌المللی فناوری نانو و میکرو با عنوان «ایران نانو ۱۴۰۴» از ۱۱ تا ۱۴ آبان‌ماه ۱۴۰۴ در محل دائمی نمایشگاه‌های بین‌المللی تهران برگزار می‌شود. ثبت‌نام این رویداد که با حضور شرکت‌های دانش‌بنیان، مراکز تحقیقاتی، سرمایه‌گذاران و صنایع پیشرو برگزار می‌شود، از ۲۵ مرداد آغاز شده و تا ۳۱ شهریورماه ادامه دارد.

کوتاه از فناوری

■ اوپن‌ای‌آی تصمیم گرفته در یک استارتاپ کاشت تراشه مغزی که هدف آن ادغام انسان‌ها با هوش مصنوعی است، سرمایه‌گذاری کند و بزودی رقیبی برای استارتاپ نورالینک ایلان ماسک خواهد شد.

تازه‌های موبایل

■ طبق داده‌های جدید Canalys، در سه ماهه دوم سال جاری میلادی سامسونگ با گوشی‌های تاشوی خود سهم بازار اپل در آمریکا را کاهش داد و از ۵۶ درصد به ۴۹ درصد رساند.

آگهی تجدید فراخوان ارزیابی کیفی جهت برگزاری مناقصه عمومی به‌صورت یک مرحله‌ای نوبت اول

شرکت پالایش نفت لاوان در نظر دارد خرید اقلام ذیل را به‌صورت جداگانه تحت تقاضاهای ذکر شده زیر به شرکت‌های مجرب و باسابقه و واجد شرایط واگذار نماید.

خرید یک دستگاه الکترو موتور سه فاز 925kW ضد انفجار
مناقصه شماره RLD-0300188-LA
(مجوز شماره ۵۳۱۹۸۱۶۱)-(میزان سپرده- ۱۱,۲۵۶,۱۸۰,۰۰۰ریال)
(شماره فراخوان در سامانه ستاد ایران: ۲۰۰۴۰۹۳۷۶۹۰۰۰۰۹۸)
تاریخ ارسال به صفحه اعلان عمومی: ۱۴۰۴/۰۵/۲۷، مهلت دریافت اسناد: ۱۴۰۴/۰۶/۱۱
مهلت ارسال پاسخ استعلام (بارگذاری اسناد در سامانه ستاد ایران): ۱۴۰۴/۰۶/۲۵

خرید ۱۶ عدد Axial Expansion Joint جهت خط لوله ۳۶ اینچ نفت خام
تقاضای شماره RLD-0300242-LA
(مجوز شماره ۵۳۱۹۸۱۵۷)-(میزان سپرده- ۱۸,۴۰۹,۳۰۰,۰۰۰ ریال)
(شماره فراخوان در سامانه ستاد ایران: ۲۰۰۴۰۹۳۷۶۹۰۰۰۰۹۵)
تاریخ ارسال به صفحه اعلان عمومی: ۱۴۰۴/۰۵/۲۷، مهلت دریافت اسناد: ۱۴۰۴/۰۶/۱۱
مهلت ارسال پاسخ استعلام(بارگذاری اسناد در سامانه ستاد ایران): ۱۴۰۴/۰۶/۲۵

لذا از متقاضیانی که دارای شرایط زیر می‌باشند دعوت می‌گردد تا پس از مطالعه شرایط مناقصه از طریق دریافت اسناد از سامانه ستاد ایران مطابق با اطلاعات درخواستی نسبت به دریافت اسناد و بارگذاری پاسخ استعلام در مهلت مقرر شده در سامانه مذکور اقدام نمایند تا پس از ارزیابی و تأیید صلاحیت، جهت شرکت در مناقصه اقدام لازم به‌عمل آید. مناقصه‌گر می‌بایست متعهد گردد مفاد قانون حداکثری تولید و خدماتی کشور و حمایت از کالای ایرانی طی بخش‌نامه شماره ۳۰۲۰۶ مورخ ۹۸/۰۳/۱۵ ریاست محترم جمهوری و بخش‌نامه شماره ۳۶۴/۱۹۰۹۱ مورخ ۹۸/۰۳/۱۲ مجلس شورای اسلامی جهت تأمین این کالا رعایت نموده است.

الف: شرایط انجام کار
۱- دارا بودن تجهیزات و امکانات و تخصص لازم و توانایی انجام کار
۲- دارا بودن توانایی مالی و فنی کافی جهت انجام موضوع مناقصه
۳- دارا بودن شخصیت حقوقی
۴- مناقصه‌گر نباید مشمول قانون منع مداخله در معاملات و مناقصات باشد.
۵- مناقصه به‌منظور خرید محصول ایرانی برگزار می‌گردد.

ب: دریافت اسناد و ارسال پاسخ استعلام
۱- اعلام آمادگی از طریق دریافت اسناد در سامانه ستاد ایران (www.setadiran.ir) و ارسال پاسخ استعلام (مدارک ارزیابی کیفی) مطابق زمان بندی اعلام شده
۲- دریافت اسناد و بارگذاری مدارک تا تاریخ درج شده در سامانه ستاد ایران الزامی می‌باشد.
۳- کلیه مدارک باید در مهلت مقرر به‌صورت منظم و دسته‌بندی شده در پوشه‌های مجزا و با نام، مطابق دستورالعمل بارگذاری مدارک ارزیابی کیفی پیوست اسناد مناقصه در سامانه ستاد ایران بارگذاری شوند و به مدارک ارسالی مبهم، ناقص، مخدوش و دارای مغایرت و همچنین مدارکی که بعد از مهلت مقرر ارسال گردد به هیچ عنوان ترتیب اثر داده نخواهد شد.
- زمان گشایش پاکات بعد از ارزیابی کیفی پیشنهادها و مطابق شرایط اعلام شده در دفترچه مناقصه به‌اطلاع مناقصه‌گران خواهد رسید.

آدرس اینترنتی شرکت پالایش نفت لاوان: www.lorc.ir
آدرس: هرمزگان، بندرعباس، گلشهر شمالی، بلوار دانشگاه، بلوار مصطفی خمینی، پلاک ۰، ساختمان آریا، طبقه همکف، کدپستی: ۷۹۱۵۳-۱۹۷۴۴
تلفن: ۰۷۱۳۸۳۱۸۸۸۱ داخلی (۱۴۸-۱۴۷) و ۰۷۱۳۸۱۷۳۴۳۰ - ۰۷۶۹۱۰۹۱۰۸۱، فاکس: ۳۸۳۱۸۸۸۲ (۰۷۱) آدرس ایمیل: Lavantenders@lorc.ir
روابط عمومی و امور بین الملل شرکت پالایش نفت لاوان

آگهی فراخوان عمومی شناسایی و ارزیابی شرکت‌های توانمند

موضوع: ارائه دانش فنی واجرای پروژه تولید MDO (سوخت کشتی) از CFO تولیدی پتروشیمی ایلام
نوبت اول
ILPC-T-04-017

شرکت پتروشیمی ایلام در نظر دارد به منظور **شناسایی و ارزیابی کیفی** شرکت‌های صاحب صلاحیت و توانمند و **همچنین دارای تجهیزات مورد نیاز به صورت مشارکتی** در زمینه **«ارائه دانش فنی و اجرای پروژه تولید MDO (سوخت کشتی) از CFO تولیدی پتروشیمی ایلام»**، اقدام به برگزاری فراخوان عمومی نماید.
لذا از کلیه شرکت‌ها، کنسرسیوم‌ها و مجموعه‌های دانش‌بنیان فعال که دارای سوابق اجرایی موفق در این زمینه هستند، دعوت به‌عمل می‌آید **حداکثر تا تاریخ ۱۴۰۴/۰۶/۰۵**، مدارک و مستندات خود را **صرفا در قالب فلش مموری یا CD** به شرح ذیل به یکی از دو آدرس زیر ارسال فرمایند:
تهران- میدان شیخ بهایی- پلاک ۱۸- ساختمان رایان ونک- طبقه هفتم- واحد ۷۰۱- واحد کمیسیون معاملات
ایلام - چوار - نرسیده به روستای آبزا - مجتمع پتروشیمی ایلام - دبیرخانه کمیسیون معاملات

مدارک مورد نیاز جهت ارزیابی:
۱- نامه اعلام آمادگی و معرفی‌نامه رسمی شرکت (شامل خلاصه‌ای از زمینه اصلی فعالیت‌ها و توانمندی‌ها).
۲- رزومه و مستندات کامل سوابق اجرایی مرتبط و پروژه‌های موفق انجام شده (ارائه حداقل سه پروژه مشابه الزامی است).
۳- مستندات فنی و مدارک اثبات کننده دانش فنی و نوآوری‌های تخصصی در فرآیند مذکور.
۴- ساختار سازمانی، لیست تجهیزات، امکانات و توانمندی‌های تولیدی و اجرایی شرکت.
۵- تصویر گواهی‌نامه‌ها، استانداردها، مجوزهای فعالیت و رتبه‌بندی‌های مرتبط.

نکات مهم:
ارسال مدارک هیچ‌گونه حقی برای متقاضیان ایجاد نکرده و این شرکت پس از ارزیابی کیفی، از شرکت‌های واجد شرایط جهت مراحل بعدی (مانند ارائه پیشنهاد فنی و مالی) دعوت به عمل خواهد آورد.
در صورت نیاز به کسب اطلاعات بیشتر، مناقصه‌گران می‌توانند با شماره همراه ۰۹۹۱۲۰۵۳۷۵۶ یا شماره تلفن: ۳۸۳۹۰۰۰۰-۰۸۴ داخلی ۴۲۱۵ - ۲۲۱۳ تماس حاصل فرمایند.
آدرس: ایلام - چوار- نرسیده به روستای آبزا - مجتمع پتروشیمی ایلام
روابط عمومی شرکت پتروشیمی ایلام

آگهی فراخوان عمومی شناسایی و ارزیابی شرکت‌های توانمند

موضوع: ارائه دانش فنی واجرای پروژه جداسازی بنزن از بنزین پیرولیز و تولید بنزین A92
نوبت اول
ILPC-T-04-016

شرکت پتروشیمی ایلام در نظر دارد به منظور **شناسایی و ارزیابی کیفی** شرکت‌های صاحب صلاحیت و توانمند و **همچنین دارای تجهیزات مورد نیاز به صورت مشارکتی** در زمینه **«ارائه دانش فنی واجرای پروژه جداسازی بنزن از بنزین پیرولیز (Pyrolysis Gasoline) و تولید بنزین با کیفیت بالا مطابق با استانداردهای ملی و بین‌المللی و تولید بنزین A92»**، اقدام به برگزاری فراخوان عمومی نماید.
لذا از کلیه شرکت‌ها، کنسرسیوم‌ها و مجموعه‌های دانش‌بنیان فعال که دارای سوابق اجرایی موفق در این زمینه هستند، دعوت به‌عمل می‌آید **حداکثر تا تاریخ ۱۴۰۴/۰۶/۰۵**، مدارک و مستندات خود را **صرفا در قالب فلش مموری یا CD** به شرح ذیل به یکی از دو آدرس زیر ارسال فرمایند:
تهران- میدان شیخ بهایی- پلاک ۱۸- ساختمان رایان ونک- طبقه هفتم- واحد ۷۰۱- واحد کمیسیون معاملات
ایلام - چوار - نرسیده به روستای آبزا - مجتمع پتروشیمی ایلام - دبیرخانه کمیسیون معاملات

مدارک مورد نیاز جهت ارزیابی:
۱- نامه اعلام آمادگی و معرفی‌نامه رسمی شرکت (شامل خلاصه‌ای از زمینه اصلی فعالیت‌ها و توانمندی‌ها).
۲- رزومه و مستندات کامل سوابق اجرایی مرتبط و پروژه‌های موفق انجام شده (ارائه حداقل سه پروژه مشابه الزامی است).
۳- مستندات فنی و مدارک اثبات کننده دانش فنی و نوآوری‌های تخصصی در فرآیند مذکور.
۴- ساختار سازمانی، لیست تجهیزات، امکانات و توانمندی‌های تولیدی و اجرایی شرکت.
۵- تصویر گواهی‌نامه‌ها، استانداردها، مجوزهای فعالیت و رتبه‌بندی‌های مرتبط.

نکات مهم:
ارسال مدارک هیچ‌گونه حقی برای متقاضیان ایجاد نکرده و این شرکت پس از ارزیابی کیفی، از شرکت‌های واجد شرایط جهت مراحل بعدی (مانند ارائه پیشنهاد فنی و مالی) دعوت به عمل خواهد آورد.
در صورت نیاز به کسب اطلاعات بیشتر، مناقصه‌گران می‌توانند با شماره همراه ۰۹۹۱۲۰۵۳۷۵۶ یا شماره تلفن: ۳۸۳۹۰۰۰۰-۰۸۴ داخلی ۴۲۱۵ - ۲۲۱۳ تماس حاصل فرمایند.
آدرس: ایلام - چوار- نرسیده به روستای آبزا - مجتمع پتروشیمی ایلام
روابط عمومی شرکت پتروشیمی ایلام

IRAN DAILY
www.newspaper.iran-daily.com
1877

ایران در «ایران»

مدیریت مشکل کم‌آبی کرمان در تابستان امسال

کرمان- مدیرعامل شرکت آب و فاضلاب استان کرمان گفت: «با انجام برخی اقدامات برای تأمین آب شرب شهر کرمان، تابستان ۱۴۰۴ نسبت به چند سال گذشته کمترین مشکل کم‌آبی را داشته‌ایم.»
علیرضا عبدیان افزود: «در سال‌های گذشته برخی از نقاط حاشیه شهر کرمان را با تانکر آبرسانی می‌کردیم اما امسال با تلاش همکاران ما در تأمین آب پایدار این اتفاق نیفتاد.» وی با بیان اینکه تیرماه امسال ۱۲ حلقه چاه به شبکه آب شرب شهر کرمان اضافه شد اظهار کرد: «۲۷۰ تا ۲۸۰ لیتر بر ثانیه به آب کرمان اضافه و باعث شد سال خوبی را داشته باشیم.»
مدیرعامل شرکت آبفا استان کرمان گفت: «امیدوارم با انتقال آب خلیج فارس به شهر کرمان، سال آینده دیگر دغدغه تأمین آب مورد نیاز مرکز استان را نداشته باشیم.»

صید ماهی شیر در استان بوشهر ممنوع شد

بوشهر- مدیرکل شیلات استان بوشهر گفت: «براساس تصمیم کمیسیون منطقه‌ای شیلاتی، صید ماهی شیر از ۲۵ مرداد به مدت دو ماه در آب‌های استان ممنوع است.»
عقیل امینی افزود: «با توجه به تعهدات جمهوری اسلامی ایران در چهارچوب کمیسیون منطقه‌ای شیلاتی (RECOFI) و بر اساس مصوبات دهمین نشست این کمیسیون، صید ماهی شیر با استفاده از روش «گوشگیر» از تاریخ ۲۵ مرداد تا ۲۵ مهرماه سال جاری در آب‌های خلیج فارس و دریای عمان برای تمامی کشورهای عضو ممنوع است.» وی بیان کرد: «تصمیم این ممنوعیت با هدف حفاظت از ذخایر ارزشمند آبزیان و حمایت از معیشت پایدار صیادان اتخاذ شده است.»

ساماندهی محله‌محور کودکان کار در استان مرکزی

اراک- بهزیستی استان مرکزی، ساماندهی محله‌محور کودکان کار را با هدف کاهش آسیب‌های اجتماعی در دستور کار ویژه قرار داد.
«محمدالله دادی» مدیرکل بهزیستی استان مرکزی با اعلام این خبر گفت: «هدف اصلی بهزیستی از ساماندهی کودکان کار، حمایت، آموزش، بهبود وضعیت و ایجاد فرصت‌های بهتر برای این کودکان است. این اقدامات شامل ارائه خدمات آموزشی، بهداشتی، رفاهی و حمایتی برای کودکان کار، خیابانی و خانواده آنان است.»
مدیرکل بهزیستی استان مرکزی اضافه کرد: «بهزیستی تلاش می‌کند با ساماندهی این کودکان، آسیب‌های اجتماعی ناشی از کار آنان در خیابان را کاهش دهد و کیفیت زندگی و رفاه اجتماعی آنان را ارتقا دهد.»

آب چاه‌های ۲۰۰ متری دیگر به صنعت نمی‌رسد

پساب، نسخه تازه برای رفع تشنگی صنایع قزوین

گزارش خبری

شیما جهانبخش
گروه ایران زمین

با تشدید بحران آب و تأمین آب شرب قزوین از چاه‌هایی به عمق ۲۰۰ متر، طرح استفاده از پساب تصفیه‌شده به‌عنوان منبع جایگزین آب صنعتی دراین استان وارد فاز اجرایی شده است. در چنین شرایطی مسئولان تنها راهکار ادامه حیات صنایع قزوین را منوط به بازچرخانی فاضلاب و استفاده از آن در صنایع می‌دانند و تأکید دارند پساب بهترین ظرفیتی است که می‌تواند نیاز صنایع را بدون فشار بر منابع آب شرب و کشاورزی تأمین کند. بر اساس اعلام مدیرعامل آب منطقه‌ای قزوین، الزامات و دستورالعمل‌های استفاده از این منبع تدوین و به واحدهایی مانند نیروگاه شهید رجایی، شهرک صنعتی البرز و چندین واحد صنعتی دیگر ابلاغ شده است.
حالا مسئولان امیدوارند اجرای گسترده این برنامه بتواند بخشی از فشار کم‌آبی را از دوش صنایع قزوین بردارد و در عین حال مانع از برداشت بیشتر از منابع آب زیرزمینی شود.

چاره‌ای جز جبران کمبود آب صنایع از ظرفیت پساب نداریم

در حال حاضر استان صنعتی قزوین، علی‌رغم چالش جدی در حوزه تأمین آب آشامیدنی، با مصرف گسترده آب شیرین در بخش تولید صنایع و رهاسازی پساب‌های صنعتی و خانگی بدون تصفیه مناسب در اراضی کشاورزی، در چالشی اساسی گرفتار شده است؛ موضوعی که استاندار قزوین نیز بر آن تأکید کرد و به «ایران» گفت: «سالانه ۳۰ میلیون مترمکعب پساب در استان تولید می‌شود که می‌توان با بازچرخانی دوباره آن را وارد چرخه صنعت کرده و مشکل کم آبی صنایع را در استان مرتفع کرد.»

> استاندار قزوین در گفت‌وگو با «ایران»: در حال حاضر عمق چاه‌های ما به ۲۰۰ متر رسیده و چاره‌ای جز جبران کمبود آب صنایع از ظرفیت پساب نداریم از این رو لازم است شهرک های صنعتی و اداره صنایع و معادن استان دراین زمینه همکاری لازم را داشته باشند

«محمد نوذری» در این زمینه با تأکید براینکه کم آبی اصلی‌ترین چالش استان است اظهار کرد: «در حال حاضر با توجه به کاهش ۴۰ درصدی بارش‌ها و خشکسالی‌های چندین ساله شرایط منابع آبی بحرانی بوده و ناچار هستیم برای ادامه حیات صنایع، به سمت بازچرخانی آب و تأمین نیاز آنها از محل پساب‌های صنعتی برویم.»
وی ادامه داد: «بر اساس برنامه ریزی‌های انجام شده و ضرورت بازچرخانی آب قرار است طرح استفاده از پساب فاضلاب در ۲ فاز در استان اجرایی شود. بنا داریم در فاز اول اجرای این طرح ۱.۲ میلیون مترمکعب پساب تولید شده را به شرکت‌های فعال در صنایع بهداشتی و مواد شوینده بدهیم. البته قرار شده بعد از تصفیه این میزان آب در فاز دوم سهمیه صنایعی که اقدام به تصفیه کرده‌اند را افزایش دهیم.»
نماینده دولت در قزوین با اشاره به کاهش جدی آب سفره‌های زیرزمینی در استان افزود: «در حال حاضر عمق چاه‌های ما به ۲۰۰ متر رسیده و چاره‌ای جز جبران کمبود آب صنایع از ظرفیت پساب نداریم از این رو لازم است شهرک‌های صنعتی و اداره صنایع و معادن استان دراین زمینه همکاری لازم را داشته باشند.»

صنایع آب بر محدود می‌شوند

وی با بیان اینکه بازنگری و اصلاح مصرف آب از برنامه‌های اصلی استان است، اظهار کرد: «از آنجایی که صنایع همچنان از روش‌های قدیمی تأمین آب استفاده کرده و به روز نشده‌اند می‌توان گفت بسیاری از صنایع استان آب‌بر هستند. در نظر داشته باشید قزوین استانی صنعتی بوده و معیشت بسیاری از خانواده به ادامه حیات صنایع گره خورده است از این رو باتوجه به الگوی توسعه صنعتی جدیدی که در آمایش سرزمینی استان آمده در نظر داریم صنایع را محدود کرده و تنها مجوز سرمایه‌گذاری را به صنایعی که کمترین مشکلات زیست‌محیطی و بهره‌وری بالا را در استان دارند، بدهیم.» نوذری رویکرد دولت چهاردهم را حمایت تمام قد از صنایع عنوان کرد و افزود: «با تمام مشکلات موجود، صنعت استان فعال و پویا است اما همه باید تلاش کنیم تا بهترین بهره را از منابع موجود آب که همان پساب‌ها هستند ببریم. در نظر داشته باشید که در صورت ادامه روند فعلی نمی‌توانیم صنایع را توسعه بدهیم اما استفاده از پساب استاندارد، در صنعت و فضای سبز شهری این معضل را تا حد زیادی برطرف می‌کند.»

پساب‌های فاضلاب قابل واگذاری به صنایع هستند

«داراب بیرنوندی»، مدیرعامل شرکت آب و فاضلاب استان قزوین نیز در این زمینه درگفت‌وگو با «ایران» اظهار کرد: «در حال حاضر سالانه۳۱ میلیون مترمکعب پساب فاضلاب در استان تولید می‌شود که بیش از ۲۶ میلیون مترمکعب پساب قابل واگذاری بوده و صنایع می‌توانند با بازچرخانی دوباره از آن استفاده کنند.»
بیرنوندی در ادامه با اشاره به شرایط تغییر اقلیمی استان افزود: «در سال‌های اخیر این تغییرات سبب ایجاد تنش آبی مستمر شده است و در حال حاضر صاحبان صنایع باید بدانند حفظ توسعه صنعتی استان تنها با استفاده از پساب‌های قابل بازیافت ممکن است.»
وی تصریح کرد: «استاندار نیز بارها بر این موضوع تأکید کرده و اعلام شده صنایعی که به سمت استفاده از پساب‌ها بروند مورد حمایت قرار می‌گیرند. در حال حاضر روش‌ها و دستورالعمل‌های مربوط به استفاده از پساب تهیه و در اختیار شرکت‌ها، کارخانه‌ها و واحدهای صنعتی و نیروگاه در نوبت دریافت پساب قرار گرفته است. شرکت‌ها توجه داشته باشند از آنجایی که در مراحل ابتدایی طرح هستیم در حال حاضر قیمت این آب بسیار مقرون به صرفه است.»
بیرنوندی از ساخت ۱۰ تصفیه‌خانه فاضلاب فعال در سطح استان خبر داد و گفت: «در حال حاضر تعدادی از این تصفیه خانه در مدار بهره‌برداری قرار دارند و بقیه نیز در حال پیگیری هستند. البته لازم است با ارائه مشوق‌ها زمینه ورود سرمایه‌گذاران بخش خصوصی را در این بخش فراهم کنیم.»

استفاده از پساب‌های صنعتی به صنایع ابلاغ شده

مدیرعامل شرکت آب و فاضلاب قزوین با اشاره به رایزنی انجام شده با شرکت شهرک‌های صنعتی افزود: «استفاده از پساب‌های صنعتی به عنوان یک تکلیف قانونی بنا بر ماده ۳۹ قانون برنامه هفتم به صنایع ابلاغ شده و طبق رایزنی‌های انجام شده در این حوزه در حال حاضر تعدادی از شهرستان‌های ما از جمله یکی از واحدهای تولید مواد شوینده در تاکستان اجرای این طرح را آغاز کرده‌اند.»
وی ادامه داد: «بر اساس قانون واگذاری این آب‌ها بر اساس مزایده عمومی در سامانه انجام می‌شود و تمام صنایع می‌توانند از آن بهره‌مند شوند. ما تلاش کرده‌ایم قیمت پایه این آب‌ها را منصفانه در نظر بگیریم که هم بازار کشش استفاده از آن را داشته باشند و هم مشوقی برای صنایع باشد. البته در حال حاضر این قیمت دراستان نسبت به متوسط کشوری پایین بوده و این خود بهترین مشوق برای صنایع است.»

یک سوم نیاز آبی صنایع استان از پساب تأمین می‌شود

این مقام مسئول خاطرنشان کرد: «آب مورد نیاز برای کل صنعت استان رقمی بین ۶۰ تا ۷۰ میلیون مترمکعب است و ما ۲۱ میلیون متر مکعب ظرفیت استفاده از پساب‌ها را داریم. یعنی یک سوم نیاز آبی صنایع استان را می‌توان از این بخش تأمین کرد.»
بیرنوندی افزود: «در حال حاضر با توجه به اینکه صنایع عادت به استفاده از آب متعارف داشته‌اند استقبال چندانی از این طرح نداشته‌اند اما بدون شک در آینده‌ای نزدیک تنها راه ادامه حیات صنایع همین بازچرخانی است. در واقع صنایع باید بدانند این یک تکلیف قانونی است و همه ناگزیر به اجرای آن هستند.»
وی در خصوص اینکه آیا نگرانی در خصوص نحوه تصفیه فاضلاب و استفاده مجدد از آن وجود دارد یا خیر؟ توضیح داد: «تمام مراحل این تصفیه طبق استاندارد انجام می‌شود و صنایع نباید هیچ نگرانی در این زمینه داشته باشند. حتی اگر از میزان تصفیه رضایت نداشته باشند یا به فرآیند تصفیه بیشتری احتیاج داشته باشند می‌توانند درخواست خود را اعلام کنند و با پرداخت هزینه آن را مجدداً تصفیه کنند. البته تأکید می‌کنم تمام مراحل بر اساس استانداردهای زیست‌محیطی انجام می‌شود و این آب برای استفاده در صنعت کاملاً مناسب است.»

هشدار وقوع سیلاب در مازندران

ایران‌زمین- مرکز ملی پیش‌بینی و مدیریت بحران مخاطرات وضع هوا، با اعلام صدور هشدار نارنجی و تشدید فعالیت سامانه بارشی در نوار شمالی کشور، نسبت به آبگرفتگی و جاری شدن روان‌آب محلی در استان مازندران هشدار داد.
هواشناسی مازندران نیز زمان فعالیت این سامانه را روز چهارشنبه هفته جاری تا اواخر وقت شنبه آینده اعلام کرد و گفت: «طی این مدت رگبار باران، رعد و برق و کاهش نسبی دما و وزش باد در اغلب نقاط استان دور از انتظار نیست. از این رو به شهروندان توصیه می‌شود علاوه بر انجام اقدامات پیشگیرانه و رعایت جوانب احتیاط، هنگام تردد در محورهای کوهستانی و فعالیت‌های گردشگری و کوهنوردی، از اسکان در حاشیه و بستر رودخانه‌ها و مسیل‌ها در این مدت خودداری کنند.»
صادق ضیائیان، رئیس مرکز ملی پیش‌بینی و مدیریت بحران مخاطرات وضع هوای سازمان هواشناسی کشور هم با اشاره به وضعیت جوی کشور گفت: «امروز (دوشنبه) برای استان‌های ساحلی دریای خزر، برخی مناطق استان‌های اردبیل، آذربایجان شرقی، زنجان، ارتفاعات البرز، خراسان شمالی و شمال سمنان رگبار و رعد و برق، وزش باد و گاهی وزش باد شدید پیش‌بینی می‌شود. همچنین در مناطق مستعد، خیزش گرد و خاک محتمل است.»
ضیائیان با بیان افزایش نسبی دما در نوار شمالی کشور افزود: «طی پنج روز آینده در جنوب فارس، ارتفاعات جنوبی سیستان و بلوچستان و ارتفاعات هرمزگان، بویژه در ساعات بعدازظهر و اوایل شب، رشد ابرهای همرفتی، رگبار و رعد و برق پراکنده و وزش باد پیش‌بینی می‌شود.»
وی با اشاره به صدور هشدار نارنجی هواشناسی در پی تشدید فعالیت سامانه بارشی و ناپایداری‌های همرفتی افزود: «از امروز تا فردا، رگبار باران، رعد و برق و وزش باد نسبتاً شدید تا شدید در گردنه‌ها و مناطق کوهستانی مه‌آلود استان گیلان و دامنه و ارتفاعات استان‌های مازندران و گلستان پیش‌بینی می‌شود.»
رئیس مرکز ملی پیش‌بینی و مدیریت بحران مخاطرات وضع هوا در پایان با اشاره به پیامدهای این سامانه بارشی تصریح کرد: «فعالیت این سامانه می‌تواند باعث بالا آمدن ناگهانی سطح آب رودخانه‌ها و مسیل‌ها، سیلابی شدن مسیل‌ها، جاری شدن روان‌آب‌ها، صاعقه، آبگرفتگی معابر، لغزندگی جاده‌ها، کاهش دید، احتمال ریزش سنگ در محورهای کوهستانی و خسارت به محصولات کشاورزی و سازه‌های موقت شود.»

«خراسان جنوبی»؛ پیشتاز توسعه اقتصاد دانش‌بنیان

بیرجند- پارک علم و فناوری خراسان جنوبی این روزها با حمایت دولت چهاردهم و همراهی دستگاه‌های اجرایی به کانونی پویا در توسعه اقتصاد نوآورانه و دانش‌بنیان استان تبدیل شده است؛ جایی که ظرفیت‌های بومی با توانمندی‌های فناورانه پیوند خورده و مسیر تحول دیجیتال، بویژه در حوزه هوش مصنوعی، شتاب گرفته است.
چندی پیش، استاندار خراسان جنوبی در قالب برنامه «یکشنبه‌های صنعتی و تولیدی» و با هدف بررسی روند فعالیت شرکت‌های دانش‌بنیان و نقش آنها در توسعه اقتصاد استان، از چندین شرکت فناور مستقر در پارک علم و فناوری استان بازدید کرد. این بازدید که نشانگر اهتمام ویژه مسئولان استان به حمایت از زیست‌بوم نوآوری و فناوری است، فرصتی بود تا دستاوردهای فناورانه شرکت‌های فعال و نیازهای زیرساختی آنان مورد ارزیابی قرار گیرد و راهکارهای توسعه بیشتر این بخش در استان پیگیری شود.

حمایت دولت از مسیر فناورانه

«سیدمحمدرضا هاشمی»، استاندار خراسان جنوبی با تأکید بر حمایت کامل دولت از شرکت‌های دانش‌بنیان گفت: «حمایت از شرکت‌های دانش‌بنیان در راستای سیاست‌های دولت و تأکیدات مقام معظم رهبری، یک تکلیف برای ما محسوب می‌شود.» وی اظهار کرد: «پارک علم و فناوری یکی

از ظرفیت‌های ارزشمند استان است که باید در مسیر توانمندسازی آن گام‌های اساسی برداشته شود.» استاندار خراسان جنوبی با بیان اینکه اغلب شرکت‌های دانش‌بنیان فعال در این پارک، در حوزه هوش مصنوعی محصولات متنوعی تولید می‌کنند، گفت: «یکی از نمونه‌های موفق این فعالیت‌ها، طراحی و تولید دستگاه جداسازی و دان‌کن زرشک است که در ارتقای کیفیت فرآوری زرشک، محصول شاخص خراسان جنوبی تأثیر بسزایی دارد.» هاشمی از آماده‌سازی ۱۵ فضای کاری در شهرک صنعتی استان برای واگذاری به شرکت‌های دانش‌بنیان خبر داد و افزود: «این واحدها در هفته دولت به بهره‌برداری می‌رسد.» استاندار خراسان جنوبی همچنین تقویت زیرساخت‌های ارتباطی از جمله توسعه فیبر نوری، بهبود کیفیت اینترنت و استفاده از پنل‌های خورشیدی را از الزامات حمایت از این شرکت‌ها دانست و گفت: «مدیریت انرژی و ارتباطات باید به گونه‌ای باشد که دغدغه فعالان فناور به حداقل برسد.»

اهمیت توسعه فناوری‌های نوین

در همین حال، «سیدعلیرضا ذوالفقاری»، رئیس پارک علم و فناوری خراسان جنوبی نیز با بیان اینکه پارک علم و فناوری در ارزیابی ملی رتبه ۱۵ را در میان ۳۱ استان دارد، گفت: «با وجود دارا بودن تمام شرایط، به دلیل نبود زیرساخت‌های کافی، همچنان در سطح سه قرار داریم که این مسأله موجب کاهش بودجه و محدودیت‌های چارت سازمانی می‌شود.» وی افزود: «همه امکانات برای ارتقای سطح پارک فراهم است اما برای عبور از چالش‌های موجود، نیازمند همکاری جدی‌تر دستگاه‌های اجرایی هستیم.» رئیس پارک علم و فناوری خراسان جنوبی با تأکید بر اهمیت توسعه فناوری‌های نوین بویژه در حوزه هوش مصنوعی، اظهار کرد: «اگر سهم و نقش دستگاه‌های اجرایی در توسعه فناوری به‌صورت عملیاتی مشخص نشود، فاصله استان با تحولات جهانی بیشتر خواهد شد.» وی تأکید کرد: «این حوزه توقف‌پذیر نیست و لحظه‌ای غفلت به معنای عقب ماندن از مسیر توسعه استان است.»

نبض تهران با برق می‌زند — بهینه مصرف کنیم
نوبت اول
آگهی مناقصه عمومی یک مرحله‌ای
شرکت توزیع نیروی برق تهران بزرگ(سهامی خاص)
شرکت توزیع نیروی برق تهران بزرگ در نظر دارد نسبت به خرید تجهیزات ذخیره ساز از تأمین کنندگان داخلی واجد شرایط اقدام نماید.
شرح مختصری از کالا(نوع، کمیت وکیفیت کالا):

شماره مناقصه سامانه ستاد	۲۰۰۴۰۹۲۷۳۴۰۰۰۰۶۵
شماره مرجع مناقصه	۱۴۰۴۱۰۰۱۰۷۴۳
موضوع مناقصه	خرید تجهیزات ذخیره ساز(تجدید)
مبلغ ضمانت‌نامه فرآیند ارجاع کار (ریال)	۵،۸۵۰،۰۰۰،۰۰۰ ریال
مهلت فروش اسناد	از روز سه‌شنبه تاریخ ۱۴۰۴/۰۵/۲۸ لغایت روز دوشنبه تاریخ ۱۴۰۴/۰۶/۰۳
تاریخ انتشار مناقصه در سامانه	سه‌شنبه تاریخ ۱۴۰۴/۰۵/۲۸
تاریخ تحویل اسناد به دستگاه مناقصه‌گزار	تا ساعت ۹ روز سه‌شنبه تاریخ ۱۴۰۴/۰۶/۱۸
تاریخ بازگشایی اسناد مناقصه	ساعت ۱۳ روز سه‌شنبه تاریخ ۱۴۰۴/۰۶/۱۸
ارزیابی کیفی	دارد
صلاحیت و گواهی‌نامه لازم	۱- مناقصه‌گران می‌بایست دارای گواهی‌نامه معتبر ازشورای عالی انفورماتیک باشد. ۲-مناقصه‌گران می‌بایست دارای گواهی‌نامه معتبر مورد تأیید افتا در زمینه نصب و پشتیبانی محصولات باشد.
محل تحویل و بازگشایی اسناد	تهران - خیابان شیخ بهایی جنوبی - شهرک والفجر - انتهای کوچه سوم - اداره دبیرخانه شرکت توزیع نیروی برق تهران بزرگ محل بازگشایی: سالن جلسات

نوع سپرده فرآیند ارجاع کار: به‌صورت ضمانت‌نامه بانکی و یا چک تضمین شده بانکی و یا واریز وجه به‌حساب جاری شماره ۰۱۰۱۸۰۱۱۷۱۰۰۴ به‌نام شرکت توزیع نیروی برق تهران بزرگ بانک صادرات شعبه ملاصدرا و یا بلوکه از حساب مطالبات تأیید شده نزد شرکت توزیع نیروی برق تهران بزرگ ارائه نمایند.
- به پیشنهادهای فاقد سپرده، سپرده‌های مخدوش، سپرده‌های کمتر از میزان مقرر، چک شخصی و نظایر آن ترتیب اثر داده نخواهد شد.
مبلغ فروش اسناد:
- جهت شرکت در هر مناقصه، مبلغ ۱،۵۰۰،۰۰۰ ریال به‌صورت الکترونیکی صرفا از طریق درگاه پرداخت اینترنتی سایت سامانه تدارکات الکترونیکی دولت به نشانی: www.setadiran.ir اقدام به خرید اسناد نمایند. ضمنا کلیه مراحل برگزاری مناقصه از دریافت اسناد مناقصه تا ارائه پیشنهاد مناقصه‌گران، بازگشایی پاکت‌ها و اعلام و قبول برندگی از طریق همین درگاه انجام خواهد شد و مناقصه‌گران درصورت عدم عضویت قبلی، مراحل ثبت‌نام در سایت مذکور و دریافت گواهی امضای الکترونیکی را جهت شرکت در مناقصه محقق سازند.
- به پیشنهادهای فاقد امضا، مشروط، مخدوش و پیشنهاداتی که بعد از انقضای مدت مقرر درفراخوان واصل می‌شود، مطلقا" ترتیب اثر داده نخواهد شد.
شرایط متقاضیان جهت شرکت در مناقصه:
- سایر اطلاعات و جزئیات مربوطه در اسناد مناقصه مندرج است.
نشانی‌های کسب اطلاعات بیشتر:
- سایت شبکه اطلاع‌رسانی معاملات شرکت توانیر: www.tavanir.org.ir
سایت پایگاه ملی مناقصات: http://iets.mporg.ir
- سایت شرکت توزیع نیروی برق تهران بزرگ: http://www.tbtb.ir
- کانال اطلاع‌رسانی فراخوان معاملات شرکت در پیام رسان بله به نشانی: ble.ir/join/EUhUVVuZvC
امور بازرگانی شرکت توزیع نیروی برق تهران بزرگ(سهامی خاص)

فراخوان مناقصه عمومی یک مرحله‌ای
سازمان ثبت اسناد و املاک کشور در نظر دارد " نرم‌افزار آنتی ویروس و EDR " را با مشخصات و شرایط مندرج در اسناد مناقصه، از طریق برگزاری مناقصه عمومی یک مرحله‌ای براساس مقررات قانون برگزاری مناقصات و از طریق سامانه تدارکات الکترونیکی دولت تهیه نماید.
کلیه مراحل برگزاری مناقصه از دریافت اسناد مناقصه تا ارائه پیشنهاد مناقصه‌گران و بازگشایی پاکت‌ها از طریق درگاه سامانه تدارکات الکترونیکی دولت(ستاد)به آدرس www.setadiran.ir انجام خواهد شدو لازم است مناقصه‌گران درصورت عدم عضویت قبلی،مراحل ثبت‌نام در سایت مذکور و دریافت گواهی امضای الکترونیکی را جهت شرکت در مناقصه و امضای دیجیتال اسناد، محقق سازند.لذا از کلیه اشخاص حقوقی واجد شرایط درج شده در اسناد مناقصه دعوت به‌عمل می‌آید تا نسبت به دریافت اسناد مناقصه اقدام نمایند.
۱- نوع و مبلغ تضمین شرکت در فرآیند ارجاع کار:
۱-۱ نوع تضمین شرکت در فرآیند ارجاع کار عبارتست از ارائه ضمانت‌نامه معتبرمطابق آیین‌نامه تضمین معاملات دولتی
۱-۲ مبلغ تضمین شرکت در فرآیند ارجاع کار ۱۳/۰۰۰/۰۰۰/۰۰۰ ریال خواهد بود
۲- زمان دریافت اسناد: از ۱۴۰۴/۰۵/۲۷ لغایت ۱۴۰۴/۰۵/۲۹
۳- محل دریافت اسناد: درگاه سامانه تدارکات الکترونیکی دولت(ستاد) www.setadiran.ir
۴- مهلت تحویل و مکان تحویل پیشنهادات: تا روز یک‌شنبه مورخ ۱۴۰۴/۰۶/۰۹ از طریق درگاه سامانه تدارکات الکترونیکی دولت(ستاد) www.setadiran.ir
۵- اطلاعات تماس دستگاه مناقصه‌گزار جهت دریافت اطلاعات بیشتر درخصوص اسناد مناقصه وارائه پاکت‌های الف: تهران، میدان امام خمینی، خیابان خیام، خیابان فیاض بخش، ساختمان شماره ۳ سازمان ثبت اسناد واملاک کشور، طبقه هشتم، امور قراردادها اداره پشتیبانی خدمات فنی و رفاهی
۶- زمان و محل گشایش پیشنهادها: ساعت ۱۱ صبح روز سه‌شنبه مورخ ۱۴۰۴/۰۶/۱۱ در سالن جلسات ساختمان شماره ۳ ستاد سازمان ثبت اسناد و املاک کشور طبقه هشتم، واقع در ضلع شمالی پارک شهر(خیابان فیاض بخش)
۱۸۶۱-۱۹۸۴۲۳۸

«دکتر محمدمهدی بهکیش» در گفت‌وگوی اختصاصی با «ایران»:

دعوت FATF چراغ سبز اروپا به ایران است

بین تحریم و لیست سیاه FATF یک پیوند عملی و تقویتی وجود دارد

گفت‌وگو

بمانجان ندیمی
گروه اقتصادی

«گروه ویژه اقدام مالی موسوم به FATF بعد از ۶ سال، از ایران برای مذاکره حضوری دعوت رسمی به‌عمل آورد»؛ خبر، شیرین است. البته برای آنها که به دنبال شفافیت هستند و کاهش هزینه‌های تبادلات تجاری را می‌خواهند. اما عده‌ای هم ممکن است از احتمال پیوستن ایران به FATF خرسند نباشند و حتی به این خبر، واکنش منفی نشان دهند. به هر روی، آنچه مشخص است، دعوت برای مذاکرات حضوری در این خصوص می‌تواند یک نشانه مثبت باشد از آنچه در پیش است. «ایران» در گفت‌وگو با دکتر محمدمهدی بهکیش، اقتصاددانی که سابقه حضور در اتاق مشترک ایران و ایتالیا را نیز در کارنامه کاری خود دارد؛ در خصوص پیام‌های این دعوت و تأثیر آن بر اقتصاد ایران پرسیده و ایشان نیز آثار پیوستن به گروه ویژه اقدام مالی را در کوتاه مدت، میان مدت و بلند مدت تشریح کرده است. بهکیش بر این موضوع تأکید دارد که حتماً در مذاکره FATF بده-بستان‌هایی در کار است. از این رو گروه مذاکره کننده باید از اختیارات کافی برای تصمیم‌گیری برخوردار باشد و بتواند مذاکره را به سرانجام برساند. در غیر اینصورت این مذاکرات نیز مانند سایر مذاکرات بی‌نتیجه خواهد بود یا حداقل سال‌های زیادی طول خواهد کشید. تشریح دلایل ایجاد FATF و تأثیر آن بر تحریم‌ها از دیگر موضوعاتی است که در گفت‌وگوی پیش رو از زبان بهکیش خواهید خواند.

با توجه به اینکه مجدداً بحث الحاق به FATF بالا گرفته و ایران برای مذاکره دعوت شده، پرداختن مجدد به اهمیت خروج ایران از لیست سیاه گروه اقدام مالی به نظر ضروری می‌رسد. اما می‌خواهم کمی به عقب برگردم. به اینکه چرا FATF به وجود آمد و چرا کشورها به آن ملحق شدند؟

برای آنکه اهمیت عضویت در FATF را بتوانیم توضیح دهیم، لازم است که این سازمان را به درستی بشناسیم. اولین موضوعی که می‌خواهم در خصوص آن صحبت کنم این است که چرا FATF به وجود آمد. کشورهای صنعتی با توجه به حجم پولشویی در دهه ۱۹۸۰ و افزایش جرائم سازمان یافته و بی‌ثباتی مالی بین‌المللی که ممکن بود به وجود آورد و همچنین به خاطر حفظ نظام مالی کشورها تصمیم گرفتند که یک سازمان بین دولتی برای مبارزه با پولشویی به وجود آورند و در نتیجه گروه ۷ کشور صنعتی یا G7 این سازمان را در ۱۹۸۹ به وجود آورد و در پاریس مستقر کرد. تحول در FATF مرحله به مرحله صورت گرفت. اولین مرحله تأسیس و تمرکز بر پولشویی بود که در این مرحله ۴۰ توصیه در ۱۹۹۰ صادر شد؛ مرحله دوم در دهه ۱۹۹۰ صورت گرفت که مبارزه با پولشویی به همه جرائم سنگین گسترش پیدا کرد و در ۱۹۹۶ رسماً دامنه پولشویی از مواد مخدر به همه جرائم جدی گسترش یافت، مثل قاچاق انسان، قاچاق سلاح، قاچاق و کلاهبرداری مالی و.... مرحله سوم پس از ۱۱ سپتامبر ۲۰۰۱ صورت گرفت که اضافه شدن مقابله با تأمین مالی تروریسم (cft) بود که با انتشار ۹ توصیه ویژه برای شناسایی و مسدود کردن منابع مالی تروریستی، نظارت بر سیستم بانکی بین‌المللی و تراکنش‌های مرزی به اجرا درآمد. مرحله چهارم در دهه ۲۰۱۰ بود که تمرکز بر مقابله با اشاعه سلاح‌های کشتار جمعی در دستور کار FATF قرار گرفت و آن را به الزامات خود اضافه کرد. توصیه هفت FATF کشورها را ملزم می‌کند تحریم‌های مالی هدفمند را در راستای قطعنامه‌های شورای امنیت سازمان ملل که به اشاعه سلاح‌های هسته‌ای، شیمیایی و بیولوژیک مربوط می‌شود، اجرا کنند. این توصیه بعد از قطعنامه ۱۷۱۸ کره شمالی اهمیت ویژه‌ای پیدا کرد؛ چون FATF از کشورها می‌خواهد که تحریم‌های مالی مرتبط با این قطعنامه‌ها را به طور کامل در قوانین ملی خود بگنجانند. مرحله پنجم که مطابق با شرایط امروز اقتصاد دنیاست، رویکرد ریسک محور و توجه به فناوری‌های نوین در اقتصاد امروز است که باید FATF منابع و اقدامات خود را در حوزه‌هایی متمرکز کند که از بابت موارد فوق مورد تهدید قرار می‌گیرد. گسترش مقررات برای ارزهای مجازی و رمز ارزها در شبکه جهانی FATF را بیش از ۲۰۰ کشور و حوزه قضایی به مورد اجرا گذاشته‌اند.

پس با توجه به آنچه شما گفتید، این قرارداد برای ارتباطات بین‌المللی در حوزه مالی بسیار اهمیت دارد. بعضی به رابطه FATF و سوئیفت اشاره دارند و عنوان می‌کنند که این دو با هم ارتباط تنگاتنگی دارند و گشایش در الحاق به FATF، بازگشایی سوئیفت را تسهیل می‌کند. نظر شما در این خصوص چیست؟

ببینید بین این دو سازمان رابطه مستقیم سازمانی وجود ندارد، ولی در عمل رابطه‌ای مهم اینها را به هم پیوند داده است. FATF استانداردها و ضوابط مبارزه با پولشویی، مبارزه با تأمین مالی تروریسم و تأمین مالی سلاح‌های کشتار جمعی را تدوین می‌کند و در حالی که سوئیفت یک شبکه پیام رسان مالی بین بانکی بین‌المللی است که تراکنش‌ها و نقل و انتقالات بین بانک‌ها را ایمن و استاندارد انجام می‌دهد. دقت داشته باشید که سوئیفت خودش پول جابه‌جا نمی‌کند؛ پیام‌ها و دستور پرداخت بین بانک‌ها را منتقل می‌کند. برای اتصال به سوئیفت، بانک‌ها باید در چهارچوب قوانین بین‌المللی ضد پولشویی و ضد تأمین مالی تروریسم عمل کنند، که نقطه اتصال FATF و سوئیفت همین گزاره است. سوئیفت تحت فشار مقررات بین‌المللی و نهادهای ناظر ملزم است به بانک‌ها یا کشوری سرویس دهد که با الزامات پولشویی و مقابله با تأمین مالی تروریسم هماهنگ باشند و می‌دانیم که مرجع استاندارد مبارزه با پولشویی، مبارزه با تأمین مالی تروریسم و مبارزه با تأمین مالی اشاعه سلاح‌های کشتار جمعی FATF است. بنابراین مشخص می‌شود که چگونه دو سازمان به هم عملاً پیوند خورده‌اند.

سؤال دیگری که در خصوص الحاق به FATF مطرح می‌شود، رابطه باقی ماندن ایران در لیست سیاه با تحریم‌هاست. همان‌طور که می‌دانید موضوع تحریم محدودیت‌های زیادی را برای ایران به دنبال داشته و مراودات بین‌المللی را با چالش‌های زیادی روبه‌رو کرده است. افکار عمومی می‌خواهد بداند که اگر ایران از لیست سیاه FATF خارج شود، تکلیف تحریم‌ها چه می‌شود؟ اصلاً تأثیری در کاهش تحریم‌ها دارد یا نه؟

اگر بخواهیم به صورت قانونمند به این سؤال پاسخ دهیم، باید بگوییم رابطه مستقیم حقوقی بین تحریم‌ها و FATF وجود ندارد. اما بیایید از یک زاویه دیگر هم به این موضوع نگاه کنیم. بین این دو یعنی تحریم و FATF یک پیوند عملی و تقویتی وجود دارد. وقتی ایران در لیست سیاه FATF قرار می‌گیرد، این هشدار را به جهان می‌دهد که بانک‌های ما و کشور ما مقررات FATF را نپذیرفته‌اند، در حالیکه تحریم‌ها راه‌های قانونی مالی در محدوده تحریم را مسدود می‌کند. عده‌ای هم ممکن است این محدودیت‌ها را اجرا نکنند. ولی در لیست سیاه FATF بودن تمام مؤسسات مالی و بانک‌ها را از مبادله با آن کشور محروم می‌کند. بنابراین نبودن در لیست FATF فقط به حیطه تحریم محدود نیست و در اینجاست که این دو می‌توانند همدیگر را تقویت کنند و تأکید می‌کنم که اگر تحریم‌ها برداشته شوند، ولی عضویت در FATF به نتیجه نرسد، قطعاً مؤسسات مالی جهان با ما کار نخواهند کرد. در حالیکه اگر به عضویت عادی fatf درآییم بهانه‌ای برای تحریم هسته‌ای و موشکی آمریکا باقی نمی‌ماند.

در مورد کنوانسیون پالرمو و سی اف تی هم توضیح می‌دهید که دقیقاً چه کارکردی دارند؟

کنوانسیون پالرمو سازمان ملل متحد برای مقابله با جرایم سازمان یافته فراملی تشکیل شده است. سند مهمی است که در سال ۲۰۰۰ در شهر پالرموی ایتالیا تصویب شد و هدف کنوانسیون ایجاد چهارچوب همکاری بین کشورها برای مقابله با جرائمی است که به صورت سازمان یافته و فراملی انجام می‌شوند؛ مانند قاچاق انسان، پولشویی، قاچاق سلاح و تروریسم. این کنوانسیون الزاماتی مانند همکاری قضایی، استرداد مجرمان، جرم انگاری فعالیت‌های تبهکارانه و اصلاح قوانین داخلی برای هماهنگ‌سازی بین‌المللی را در بر می‌گیرد. تاکنون ۱۸۰ کشور از جمله اخیراً ایران به این کنوانسیون ملحق شده‌اند و FATF همکاری بین‌المللی در حوزه کنوانسیون پالرمو را به عهده دارد. نکته بعدی کنوانسیون سی اف تی (CFT) است برای مقابله با تأمین مالی تروریسم. سی اف تی یک قرارداد بین‌المللی است که توسط سازمان ملل متحد در سال ۱۹۹۹ به تصویب رسید. هدف اصلی کنوانسیون مقابله با تأمین منابع مالی تروریسم است. این کنوانسیون مقابله با اشاعه سلاح‌های کشتار جمعی را نیز مدیریت می‌کند. ایران برای پیوستن به FATF باید این کنوانسیون را تصویب کند. CFT بخشی از استانداردهای بین‌المللی است که با همکاری FATF و کنوانسیون پالرمو به بهبود شفافیت مالی و مقابله با جرایم مالی کمک می‌کند. توجه داشته باشیم که کنوانسیون پالرمو به مقابله با جرایم می‌پردازد، در حالی که کنوانسیون CFT تأمین مالی این فعالیت‌ها را زیر نظر دارد. در اینجا لازم است به تأمین مالی سلاح‌های کشتار جمعی هم اشاره کنیم که از سال ۲۰۱۲ به فعالیت‌های FATF اضافه شد. توصیه‌ها و استانداردهای FATF شناسایی، پیشگیری و مقابله با تأمین مالی فعالیت‌های مرتبط با تولید و توسعه سلاح‌های کشتار جمعی را مطرح می‌کند.

یکی از سؤالات پرتکرار این روزها در مورد تجارت خارجی است که با الحاق به FATF چه آینده‌ای پیش رو دارد؟ آیا می‌تواند مراودات تجاری ما را بیشتر کند و تسهیل تجارت را به دنبال داشته باشد؟

بله می‌تواند و توضیح می‌دهم که چرا می‌تواند تجارت را تسهیل کند. ببینید تجارت خارجی ایران تحت لوای تحریم‌ها و نبود عضویت در FATF عموماً به صورت غیررسمی صورت می‌گیرد. بنابراین در کشور ما تجارت عملاً به صورت قاچاق یا شبه‌قاچاق انجام می‌شود و هزینه گسترده‌ای را برای ایران بوجود آورده است، چه از نظر مالی و چه از نظر حقوقی. چرا که ما مقررات بین‌المللی را دور می‌زنیم. دور زدن تحریم‌ها بدآموزی گسترده در کشور دارد؛ یعنی از دانش‌آموز و کارمند و تاجر و صنعتگر و مدیر همه یاد می‌گیرند که مقررات را می‌شود به راحتی دور زد و نگران پیامدهایش نبود. علاوه برآن هزینه مستقیم تحریم‌ها بسیار گزاف است که اکثراً با آنها آشنا هستیم. چاره آن است که با تحریم‌کنندگان به توافق برسیم و کشور را از این ظلم رهایی بخشیم. اگر از لیست سیاه FATF خارج شویم طبیعی است، بدین معناست که باید توصیه‌ها و مقررات آن را رعایت کنیم و اگر اینچنین شود یعنی بهانه اصلی از آمریکا برای اعمال برخی از تحریم‌های ظالمانه علیه ایران گرفته می‌شود؛ آن هم بر اساس پذیرش کنوانسیون CFT زیرا عضویت در FATF تعهد ما به مقابله با تأمین مالی تروریسم و تأمین مالی اشاعه سلاح‌های کشتار جمعی را تضمین کرده است و بهانه برای تحریم عملاً از بین می‌رود.

> چاره آن است که با تحریم‌کنندگان به توافق برسیم و کشور را از این ظلم رهایی بخشیم. اگر از لیست سیاه FATF خارج شویم طبیعی است، بدین معناست که باید توصیه‌ها و مقررات آن را رعایت کنیم و اگر اینچنین شود یعنی بهانه اصلی از آمریکا برای اعمال برخی از تحریم‌های ظالمانه علیه ایران گرفته می‌شود

> هنوز هیچ گشایشی در زمینه FATF اتفاق نیفتاده؛ ولی با یک خبر مثبت، بازار سرمایه در همان روز واکنش نشان داد. پس تأثیر روانی اخبار مثبت انکارناپذیر است. در میان‌مدت نیز به تدریج ما وارد همکاری با بانک‌های خارجی خواهیم شد

پس به اعتقاد شما مذاکره برای خروج از لیست سیاه FATF همانقدر مهم است که مذاکره برای لغو تحریم‌ها؟

بله؛ مذاکره برای خروج از لیست سیاه گروه اقدام مالی و مذاکره برای رفع تحریم‌ها بشدت به همدیگر وابسته هستند و بنابراین گروهی که می‌خواهند مذاکره کنند و به میز مذاکره با گروه اقدام مالی بروند باید اختیارات خاصی داشته باشند تا بتوانند برای بده بستان‌هایی که در آنجا مطرح می‌شود، تصمیم بگیرند. این مذاکرات نمی‌تواند به صورت غیرمستقیم صورت گیرد. بنابراین کسانی که برای مذاکره می‌روند ضروری است که زبان انگلیسی فنی و سلیس را بدانند و به مقررات FATF، تحریم‌ها و مقررات داخلی کشور تسلط کافی داشته باشند.

آقای دکتر حالا که ایران به میز مذاکره با FATF دعوت شده، می‌توان این اتفاق را نشانه‌ای مثبت برای تغییر رویکرد نسبت به ایران دانست؟

مطمئناً این خبر خوبی برای اقتصاد ایران است. به اعتقاد من نشانه‌های این دعوت مثبت است. همان‌طور که می‌دانید، بیشتر غربی‌ها استانداردهای گروه اقدام مالی را قبول می‌کنند و در خصوص حضور یا عدم حضور یک کشور هم آنها هستند که بر اساس آنچه قواعد و قانون است، تصمیم می‌گیرند. اگر بخواهیم از این زاویه به قضیه دعوت از ایران نگاه کنیم، می‌توان آن را چراغ سبزی از طرف اروپا دانست که می‌خواهند ایران را به فضای مالی جهان برگردانند و مذاکرات سیاسی را هم احتمالاً با رویکرد مثبت دنبال کنند. به عبارتی، غرب دریچه‌ها را باز کرده‌است.

فکر می‌کنید در حال حاضر ایران و مقامات ایرانی تمایلی به خروج از لیست سیاه FATF دارند؟

فکر می‌کنم این تمایل وجود دارد. چراکه لوایح FATF هم به نوعی تصویب شده است. سیاستمداران باید بدانند که نتیجه مثبت این مذاکره هم می‌تواند آثار سیاسی مثبتی داشته باشد و هم می‌تواند اقتصاد را به سمت ورود به زنجیره‌های تولید جهانی پیش ببرد. تأکید می‌کنم که FATF شاهرگ فعالیت اقتصادی بانکی در دنیاست که اگر درست عمل کند نه تنها فساد در شبکه بانکی از بین می‌رود، بلکه هزینه‌های مبادله کاهش یافته و آنچه قبلاً قاچاق محسوب می‌شده را به مسیر رسمی می‌برد.

بعضی از کارشناسان هم عنوان می‌کنند که مذاکره با FATF در کوتاه مدت تأثیری برای ایران ندارد. آیا واقعاً همینطور است؟

ببینید در کشور ما انتظارات نقش پررنگی دارد. تصور کنید هنوز هیچ گشایشی در زمینه FATF اتفاق نیفتاده؛ ولی با یک خبر مثبت، بازار سرمایه در همان روز واکنش نشان داد. پس تأثیر روانی اخبار مثبت انکارناپذیر است. اما در میان‌مدت، به تدریج ما وارد همکاری با بانک‌های خارجی خواهیم شد. باید توجه داشته باشید که اعتبار را باید ساخت. مثل قدیم که بازاری‌ها اعتبار را با سال‌ها تلاش می‌ساختند، در جهان هم برای جلب اعتماد و اعتبار باید زمان گذاشت. اما در بلند مدت، تأثیر الحاق به این قرارداد مهم‌تر خواهد شد. چراکه با کاهش ریسک همکاری با ایران، سرمایه‌گذاران خارجی تمایل به حضور در اقتصاد ما ر ا خواهند داشت.

و حرف آخر؟

به عنوان جمع‌بندی این صحبت‌ها باید بگویم که دعوت به میز مذاکره بسیار مثبت است و باید از این فرصت استفاده کنیم. از سوی دیگر در این شرایط مطبوعات نقش مهمی بر عهده دارند که از مزایای این مذاکره به همه جامعه اطلاع‌رسانی کنند. همه جامعه و تصمیم‌گیران باید بدانند که خراب کردن آسان است و ساختن سخت. ولی هیچ وقت دیر نیست. شاید مذاکره با FATF زمان‌بر باشد و زحمت داشته باشد، اما به هر حال نمی‌توان تأثیر آن بر اقتصاد را انکار کرد.

برش

چرا همچنان برخی از افراد با مذاکره با FATF مخالفت می‌کنند؟

مشخصاً زمانی که محدودیت‌هایی در هر فضایی ایجاد می‌شود، افراد به دنبال راه‌های میانبر هستند تا چرخه از کار نیفتد. بازار مالی هم از این قاعده مستثنی نبوده. در این سال‌ها قرار گرفتن ایران در لیست سیاه FATF موجب ایجاد بازارهای غیررسمی شده است که سال‌هاست فعال هستند. از سوی دیگر هزینه تجارت نیز به واسطه نبود ارتباطات مالی بالا می‌رود و آنکه در این میان سود می‌برد، کسی است که در شبکه غیر رسمی فعالیت می‌کند. مشخص است که چنانچه ایران از لیست سیاه خارج شود، منافع عده‌ای تحت تأثیر قرار می‌گیرد و نمی‌توانند مانند گذشته در بازارهای غیررسمی جولان بدهند. این گروه قطعاً در مسیر مذاکره سنگ‌اندازی می‌کنند و جو سازی‌هایی علیه FATF به راه خواهد افتاد. البته برخی هم از روی خیرخواهی ممکن است انتقاداتی بکنند که به نظر من باید راهشان را جدا کنند از آن گروه.

عکس: معصومه احمدی

نقدی بر «توئیتری و اینستاگرامی شدن اندیشه»

هذیان‌گویی‌های عالمانه در فضای مجازی

جامعه ما دچار نوعی سکوت گفتمانی شده است

مطالعات فرهنگی

دکتر آرش حیدری
جامعه‌شناس فرهنگی و عضو هیأت علمی دانشگاه علم و فرهنگ

در زمانه‌ای بسر می‌بریم که مدام برای مسائل مختلف جامعه راهکار طلب می‌شود؛ چون فرض براین است وضعیت را به درستی شناخته‌ایم و حالا نوبت ارائه راه‌حل است. درحالی که ما هنوز به شناخت درست وضعیت نرسیده‌ایم. یکی از علل این عدم شناخت، «اینستاگرامی و توئیتری شدن اندیشه» است که با تکه‌تکه کردن گفتارها، مجمع‌الجزایر جهل می‌آفرینند که می‌تواند ما را در وضعیت «توهم فهم وضعیت» فرو برد و تولد «گفتار عمیق» را ناممکن کند. در این گفتار، دکتر آرش حیدری این وضعیت و پیامدهای آن را تحلیل می‌کند. او معتقد است این پدیده، مهم‌ترین بحران فضای اندیشه‌ای ماست که عده‌ای با انتشار کلیپ‌های بریده بریده‌شده از گفتارهای انتقادی در فضای مجازی با کمک هجمه کامنت‌نویس‌ها و فیگورهای علمی فکر می‌کنند گفتار عالمانه خلق کرده‌اند. در حالی که این قلمرو پر سر و صدایان، همان مسیر تولد رمال و کف‌بین است؛ کسانی که بدون جریان‌شناسی و شناخت فرآیندها مدعی‌اند که برای مسائل مختلف، راه‌حل دارند. مکتوب حاضر، متن ویرایش و تلخیص شده «ایران» از سخنرانی اوست که در همایش «انواع مواجهه با جنگ» در محل انجمن جامعه‌شناسی ایران ارائه شده است.

در دوره‌ای بسر می‌بریم که گفتمان‌های شبه‌عالمانه بسیار متکثر شده و نمودی از افول حیات دانشگاهی و نظام اندیشه‌ای است. البته هستند هنوز عالمان بزرگ و ارزشمندی که کار علمی عمیق انجام می‌دهند اما متأسفانه جریان غالب فکری، مسیر روشنی را پیش نگرفته است و بخش عمده‌ای از این وضعیت به «توئیتری و اینستاگرامی شدن اندیشه» برمی‌گردد.

جامعه در «وضعیت پیشاگفتمانی» به حیات خود ادامه می‌دهد و مکانیسم‌های بقا و همبستگی اجتماعی را پیش می‌برد، اما این مکانیسم‌ها در گفتار علمی رایج جایگاهی ندارند، زیرا قلمرویی که باید آنها را به گفتار درآورند یعنی «سیاست»، «هنر» و «علم» نتوانسته‌اند ارتباط ارگانیک با این وضعیت برقرار کنند و گفتارشان به «هذیان» بدل شده است. به عنوان مثال در جنگ تحمیلی اخیر ما از همین نحله «سفیدشویی استعمار» را شاهد بودیم.

سفیدشویی استعمار

درست در لحظاتی که مردم زیر بمب و موشک بودند، گروهی به خیال خود می‌خواستند «ایران را دوباره بزرگ کنند!» این جریان که خود را اپوزیسیون می‌نامیدند، با اسطوره‌سازی از دوران پس از جنگ در کشورهایی مانند ژاپن و آلمان و ویتنام و با نادیده گرفتن واقعیت‌های سخت و هزینه‌های انسانی آنها، سعی در سفیدشویی استعمار داشتند. اما هیچ کدام‌شان به ما نگفتند که در ژاپن و آلمان تا ۵ سال بعد از جنگ، غذا و نان جیره‌بندی بود. هیچ‌کس برای ما از صدها هزار نفری که در جنگ و قحطی ژاپن کشته شدند، چیزی نگفت. هیچ‌کس نگفت که میزان بمبی که بر ویتنام ریخته شد بیش از جنگ جهانی دوم بود! یا نگفتند که سال‌ها بعد از پایان جنگ آمریکا با عراق و حذف صدام، هنوز تحریم‌های آمریکا علیه عراق پابرجاست. استعمار چنین پدیده‌ای است. استعمار، تاریخ خود را می‌نویسد و می‌گوید قاره آمریکا را کشف کردیم؛ گویی آنجا انسانی نبود. در حالی که آنان بومیان را کشتند و از جنایات سیستماتیک‌شان فیلم ساختند و در ژانرهای مختلف در جهان توزیع کردند. اکنون هم زوال مفاهیمی چون «حقوق بشر» و «نظم بین‌الملل» و... را در صحنه غزه رقم زده‌اند.

تئوریزه کردن استعمار

جریان استعمارزده داخلی و خارجی، با رمال‌ها و کف‌بین‌های شبه‌علمی که در فضای مجازی دارند این استعمار را توجیه و تئوریزه می‌کنند و عجیب اینکه حتی از آنان می‌شنویم هند زمانی توسعه یافت که مستعمره شد!

متأسفانه در نظامات نظری و ادبیات علوم‌انسانی کم نیستند افرادی که به وقیح‌ترین شکل، استعمار را صورت‌بندی‌های نظری می‌کنند و به سفیدشویی استعمار می‌پردازند. از این روست که معتقدم «امروز استعمارزدگی بحرانی بزرگ در جامعه ماست» در حالی که ما ساختاری که تحویل گرفتیم حاصل ۲۰۰ سال مبارزات ضداستعماری جنبش‌های دموکراسی‌خواه در ایران است اما اکنون صدایی اقلیت از درون و برون جامعه مدافع استعمار شده است و این حیرت‌آور است. این وضعیت محصول اتفاقی است که من اسمش را «بومی‌سازی استراتژی‌های استعماری» می‌گذارم.

راه مقابله با استعمار؛ بازگشت و مذاکره با جامعه

استعمار چهار استراتژی دارد؛ «تفرقه‌انگیزی»، «کنترل فرهنگی»، «سلطه نظامی» و «بهره‌کشی اقتصادی» که باید هوشیار بود مبادا ذیل نام «سیاست‌ورزی» به درونی‌سازی استراتژی‌های استعماری مرتکب شویم. به عنوان مثال استراتژی فرهنگی که به حیات اجتماعی و کثرت‌های آن بی‌توجه است و تلاش دارد یک نوع سبک زندگی را بسازد و آن را به جامعه تحمیل کند یا برخی اتفاق‌هایی که در حوزه اقتصاد شاهد هستیم مثلاً در برهه‌ای میانگین رشد اقتصادی کشور به دشواری به عدد یک رسید اما در همان دوره با رشد ثروتمندان مواجه بودیم! یا وقتی با توزیع سیستماتیک رانت یک طبقه سرمایه‌دار شکل می‌گیرد که در لحظات بحرانی ثروتش را به خارج از کشور منتقل می‌کند و پشت جامعه را خالی می‌کند. همه اینها می‌تواند نوعی بومی‌سازی استراتژی‌های استعماری باشد. جنبش‌های ضداستعماری، بدون حمایت اجتماعی جلو نمی‌روند. مقابله با استعمار تنها در بازگشت و مذاکره با جامعه ممکن می‌شود؛ اما گفتمان‌های موجود فعلاً قادر نیستند این حیات اجتماعی را به گفتار عالمانه درآورند.

گفتار علمی؛ ناتوان از توضیح حیات اجتماعی

در وضعیت کنونی با جنگ سایه‌ها مواجه هستیم؛ جایی که «کاریکاتورهای لیبرالیسم» با «اشباح مارکسیسم» درگیرند و صحنه منازعه جدی فاقد گفتمانی است که وضعیت تاریخی ایران را نمایندگی کند. جریان دیگری هم وجود دارد که خود را ذیل نوع خاصی از تفکر انتقادی تعریف می‌کند و با خرج کردن مفاهیم انتقادی به نام مبارزه با امپریالیسم، امکاناتی که در این مفاهیم برای مبارزه وجود دارد را سلب می‌کند. اندیشه انتقادی باید بتواند با بازگشت به زمین تاریخی خود، وضعیت را توضیح‌پذیر کند. اما اکنون فاقد گفتمانی هستیم که بتواند وضعیت تاریخی اینجا و اکنون ما را نمایندگی کند. در حالی که از دل تولد چنین گفتمانی است که می‌توانیم راه رهایی از چالش‌ها و مسائل‌مان را پیدا کنیم وگرنه خرج کردن مفاهیم انتقادی بدون داشتن چشم‌اندازی به جامعه ایران و تحولات تاریخی آن بی‌ثمر است.

جنگ تحمیلی ۱۲ روزه اخیر آشکار کرد که گفتارهای ظاهراً عالمانه دیگر کارکرد ندارند؛ نظریه جامعه توده‌وار، نظریه جامعه توتالیتر، نظریه جامعه فروپاشیده، نظریه جامعه استبدادزده، ژانرهای خلقیاتی؛ همه کلیشه‌هایی هستند که دیگر قادر به تولید گفتار عالمانه برای وضعیت امروز ما نیستند و هیچ‌کدام نتوانستند واکنش اجتماعی که به جنگ داده شد را تحلیل کنند.

> **جنگ تحمیلی ۱۲ روزه اخیر آشکار کرد که نظریه جامعه توده‌وار، نظریه جامعه توتالیتر، نظریه جامعه فروپاشیده، نظریه جامعه استبدادزده، ژانرهای خلقیاتی؛ همه کلیشه‌هایی هستند که دیگر قادر به تولید گفتار عالمانه برای وضعیت امروز ما نیستند و هیچ‌کدام نتوانستند واکنش اجتماعی که به جنگ داده شد را تحلیل کنند**

برش

فراتر از «بحران گفتمانی»؛ فرو رفته در «سکوت گفتمانی»

وقتی تاریخ از علوم‌انسانی زدوده می‌شود و اندیشه درون‌ماندگار از علوم‌انسانی رخت برمی‌بندد و تربیت‌شدگان علوم‌انسانی به تکنیسین‌هایی در حوزه اقتصاد و جامعه‌شناسی و روانشناسی و مدیریت بدل می‌شوند اینجاست که «بحران گفتمانی» خود را نشان می‌دهد. این بحثی فلسفی و مهم است که فراتر از احکام تعیینی، هر جزئی را ذیل یک کل از پیش موجود باید دید و ارزیابی کرد تا بتوان درباره آن به «حکم تأملی» رسید و فردیت تاریخی پدیده‌ها را با مراجعه به لحظه‌های تاریخی درون‌ماندگارشان فهم‌پذیر کرد و این تنها با «ریاضت پژوهشگرانه» ممکن می‌شود. اما امروزه با توئیتری و اینستاگرامی شدن علم و افول حیات دانشگاهی، وضعیت امروز ما دچار نوعی «سکوت گفتمانی» شده است.

جدول سودوکو ۴۸۲۵

ارقام ۱ تا ۹ را طوری در خانه‌های سفید قرار دهید که هر رقم در سطرها، ستون‌ها و مربع‌های کوچک ۳ در ۳ یکبار دیده شود

آسان

				۶				
	۹		۴					۳
۲		۷	۳		۹	۵	۴	
	۴	۳	۱			۶		۵
۶	۸		۵		۷		۳	۹
۱		۹			۸	۲	۷	
	۶	۱	۸		۴	۹		۷
۴					۶		۱	
				۱				

متوسط

۹	۳			۱				۴
			۷		۵	۱	۳	
	۵							۲
۵	۴					۹	۶	
		۹				۲		
	۱	۶					۴	۳
۷							۹	
	۹	۵	۶		۳			
۴				۷			۸	۱

سخت

	۵	۲		۴				
۴		۸			۵		۶	
					۸		۹	
		۴	۸					
۸	۱		۳		۷		۵	۴
					۴	۲		
	۷		۱					
	۴		۵			۶		۸
				۹		۷	۲	

خیلی سخت

۳				۴				
۲					۳			
		۱			۸		۶	
		۹			۴		۸	۶
	۴			۶			۹	
۸	۷		۵			۳		
	۱		۴			۸		
			۳					۹
								۱

حل جدول سودوکو شماره ۴۸۲۵

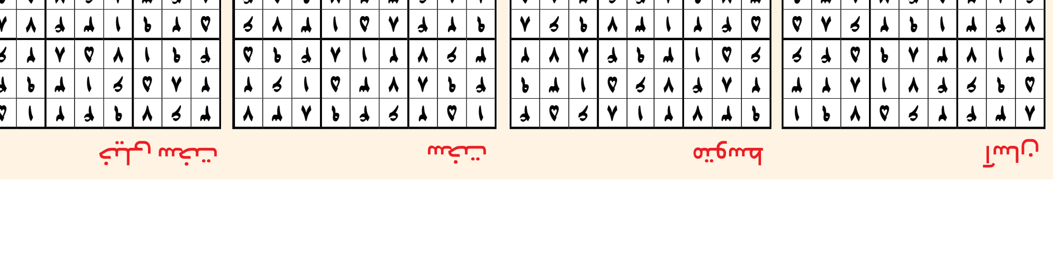

یک جدول با دو شرح ۸۸۱۵

جدول روزنامه *ایران* دارای دو «شرح عادی و ویژه» است. در صورت تمایل به حل دو شرح ابتدا یکی از شرح‌ها را با مداد حل کرده و سپس با پاک کردن جواب شرح اول، به حل شرح دوم بپردازید.

جدول عادی

افقی:
۱- از مشتقات مواد نفتی - توانایی و مهارت
۲- رغبت بانوی باردار به خوراکی‌ها - واحد بوکس - قهرمان شاهنامه که برای اثبات بی‌گناهی از آتش گذشت
۳- نشانه اختلال گوارشی - اتاق راه‌آهن - نیمه‌گرم
۴- رقیب جری! - قورباغه درختی - سرها و اصول - برجستگی ته گیوه
۵- شله - شبیه آلبالو - شهر استان یزد
۶- خوش‌چهره و خوشگل - اشاره کردن - ضمیر غایب
۷- یار «دستک» - بستن منفذها برای جلوگیری از نشت آب و غیره - شبگرد
۸- مقابل «اکثریت» - یکی از عناصر شیمیایی در جدول تناوبی - نظریه‌ای در فیزیک
۹- کیسه چرمی - کرم بافنده - سقف ریخته
۱۰- مرطوب - یرقان - شماره نامه‌های اداری
۱۱- مورد نیاز یا حتمی - جدا کننده حق از باطل - همایش جهانی
۱۲- شادمان شدن - پاکی، بی آلایشی - نوعی شلوار - مگر
۱۳- غافل، بی‌خبر - امری که واضح و ثابت شده - جوانمرگ و نامراد
۱۴- به حد مطلوب نرسیده - دریای سرخ - فرشی شبیه پلاس
۱۵- ورزشکار دوبنده‌پوش - هَشت‌پا

عمودی:
۱- رنجی فراوان بردن برای نیل به مقصودی - سرد مطبوع
۲- کاشکی - تهیدست، ندار - آهسته
۳- رسم کننده - سخنِ کنایه‌آمیز - خبر شادی
۴- بنای حکومتی قدما بود - چهارچرخه - زاییدن - بسیاری
۵- وسیله ذوب لحیم - علم مطالعه گذشتگان - تخم‌مرغ فرنگی
۶- مساوی عامیانه - وبا - سوءظن
۷- کشتی جنگی - گلر سپاهان - سنگینی، هیبت
۸- کال - علف باید به دهن.... شیرین بیاد - قابل فهم
۹- پارگی جزئی فرش - پراکنده شدن - سطح و ظاهر ساختمان
۱۰- مأیوس - ظرف کباب‌پزی - صورت، سیما
۱۱- خاک مرغوب - سفید روشن - بستانکار
۱۲- هیولای داستانی - به‌وسیله - مقیم، بی‌حرکت - قبال
۱۳- همراه غذا نوش جان کنید - ترشرو و گرفته - گروه ویژه
۱۴- از پسران فریدون - دندانی در دهان - درخشندگی و فروزش
۱۵- سنگی شبیه عقیق - ستاره‌شناس و پیشگوی معروف

جدول ویژه

افقی:
۱- زمین‌ساخت - فیلم مهدی صباغ‌زاده
۲- سقف ریخته - روی پاکت پستی بجوئید - پایه‌ها
۳- شعر - کشوری در منطقه خاورمیانه - پشت‌گرمی
۴- پارچه دریایی - من و شما - شب اول زمستان - محجوب
۵- جشنواره فیلم - نام پسرانه - چند اسیر
۶- جنگل درختان سوزنی برگ مناطق سردسیر - استخر طبیعی - صدای تمسخر
۷- تاکنون - معروفترین رشته اسکی - امر به نالیدن!
۸- جمع وصیت - امر به تاختن - فیلم داریوش فرهنگ
۹- لطیف - رود ایرانی - شمشیر تیز و برّان
۱۰- هواپیمای سریع‌السیر - موکت - ابزاری در نقاشی
۱۱- زنگوله - کلام ضرورت - نت اول
۱۲- پژمرده - ناچار - سعی - مارکی بر گوشی
۱۳- نژاد - از تقسیمات کشوری - نام زنانه خارجی
۱۴- زن همنشین - زن شوهر مرده یا طلاق گرفته - با پریدن آن برق می‌رود
۱۵- کتاب «کورادو آلوارو» - یکی از دوره‌های زمین‌شناسی

عمودی:
۱- دانشمند ژاپنی - توانایی
۲- طوفان همراه برف - مدد - فرآورده های شیری
۳- اثر سوختگی بر پوست - دوقلو - جمع دسیسه
۴- دعای زیر لب - پزشک عالیقدر ایرانی - جنس خشن - استوار
۵- دختر گشتاسب - سستی در کار - معاون هیتلر
۶- ضمیر متصل - حرف یونانی - نوعی ماده در پزشکی
۷- اغما - دریای اروپا - هزاردستان
۸- قاصد - سال پیش ادبی - ابتدایی
۹- نوعی ادویه - سلاح ضد تانک - خمیده
۱۰- بی‌چیزی - مهربان‌تر از مادر! - اشاره به ذات حق
۱۱- بزرگ‌مرد - وسیله‌ای برای تصویربرداری از سندی کاغذی - طبق تشریفات
۱۲- سوی دیگر - طریق کوتاه - همبستگی و یکی بودن - بجا آوردن عهد
۱۳- کافی بودن - عابد - اصلی‌ترین شخصیت فیلم‌های رزیدنت ایول
۱۴- شرکت ایرانی تولید کننده ادوات و سازه‌های فلزی - فیلمی از «جو رایت» - دهری
۱۵- ورزش خیس! - دو گیاه آرامبخش

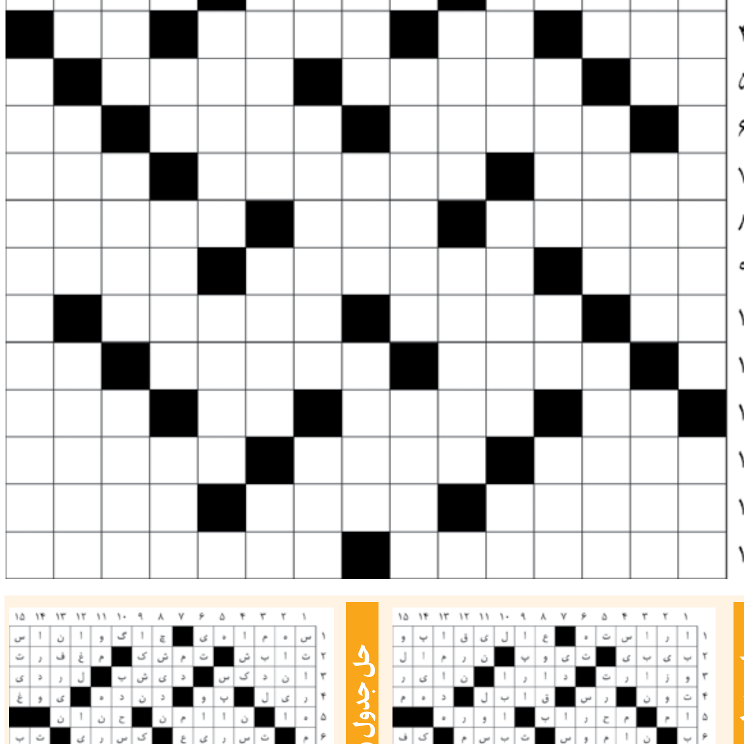

حل جدول عادی شماره ۸۸۱۴

حل جدول ویژه شماره ۸۸۱۴

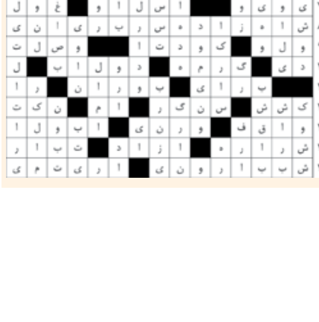

جادوگر کلمات

شاه کرنش کنان می‌کُشد ۹ جُستار زندگی‌نامه‌وار از هرتا مولر است

مرور

مهرداد دیلمی
روزنامه‌نگار

دوران دیکتاتوری نیکولای چائوشسکو که ریشارد کاپوشچینسکی (نویسنده، شاعر و عکاس لهستانی) از او با عنوان «دراکولای کمونیست» یاد می‌کند، تار و پود سرخ آثار هرتا مولر را درهم تنیده است. از این‌رو است که مولر گفته: «ادبیات همیشه سر از جایی درمی‌آورد که انسان‌ها در آن‌جا مورد ظلم و ستم قرار گرفته باشند... دوران دیکتاتوری را من انتخاب نکردم، بلکه مثل بختک به روی ما افتاد و به جان و روانم خلید.»

سال ۲۰۰۹ کمیته نوبل ادبیات اعلام کرد: «نوبل ادبیات به هرتا مولر تعلق می‌گیرد، کسی که با تمرکز بر شعر و نثر ساده، دورنمای زندگی کسانی را که زندگی‌شان مصادره شده به تصویر کشیده است.» اعطای نوبل ادبیات به مولر تقریباً هم‌زمان با بیستمین سال فرو ریختن دیوار برلین بود و بسیاری این تقارن را دارای بار استعاری عمیقی دانستند و به آن واکنش مثبت نشان دادند. «سرزمین گوجه‌های سبز» معروف‌ترین کتاب او در ایران است که ابتدا با ترجمه درخشان زنده‌یاد غلامحسین میرزاصالح و توسط نشر مازیار منتشر شد و پس از اینکه هرتا مولر نوبل ادبیات گرفت، ترجمه‌های دیگری هم از آن منتشر شد اما هم‌چنان ترجمه میرزاصالح بهترین ترجمه این رمان است و تاکنون بیش از ۲۰ بار تجدید چاپ شده است.

«شاه کرنش کنان می‌کشد» نُه جُستار زندگی‌نامه‌وار از هرتا مولر است که نشر برج آن را با ترجمه امیر معدنی‌پور منتشر کرده است. نسخه اصلی این کتاب که تصویری تکان‌دهنده از زندگی تحت حکومت دیکتاتوری چائوشسکو ارائه می‌دهد، سال ۲۰۰۳ منتشر شد.

رنج زبان

هرتا مولر، ۱۷ اوت ۱۹۵۳، چند ماه پس از مرگ ژوزف استالین (۵ مارس ۱۹۵۳)، در روستایی آلمانی زبان در غرب رومانی، به دنیا آمد. با مرگ دیکتاتور شوروی بذر خودکامگی و سرکوب در کشورهای زیر نفوذ شوروی از جمله رومانی همچنان میوه‌های تلخ می‌داد و بر سر انبوه رنجبران سایه‌ای سنگین می‌گستراند. خانواده مولر از اقلیت آلمانی زبان رومانی بودند؛ مادرش از بازماندگان اردوگاه کار اجباری نیروهای شوروی بود و پدرش راننده‌ای اغلب سیاه‌مست. پدربزرگش زمانی کشاورز و تاجر ثروتمندی بود اما حکومت کمونیستی چائوشسکو اموالش را مصادره کرده بود و خانواده در تنگ‌دستی روزگار می‌گذراند. هرتا در سرایی غم‌زده از آب وگل درآمد و برای ادامه درس به شهر رفت و این بار در میان بچه‌های شهری در اقلیت بود؛ با گذر از رنج کودکی و نوجوانی به راه پرخار بزرگ‌سالی پا گذاشت.

مولر در جستار اول «شاه کرنش کنان می‌کُشد» درباره گذار از روستا به شهری و شکاف و چالش زبانی آن می‌نویسد: «کسی که مانند من از روستایی دورافتاده در رومانی با زبان شکسته‌بسته آلمانی به شهری با زبان رسمی رومانیایی برود، کارش زار است. در دو سال اول آمدنم به شهر، برایم یافتن خیابان درست در منطقه‌ای ناآشنا راحت‌تر بود از یافتن واژه درست در زبان رسمی. نسبتم با زبان رومانیایی مانند نسبتم با پول توجیبی‌ام بود و گاهی هم که کالایی در فروشگاه چشمم را می‌گرفت پول توی جیبم کفاف خریدش را نمی‌داد. برای گفتن حرفم باید واژه‌های مناسب خرج می‌کردم حال آنکه بسیاری از واژه‌ها را بلد نبودم و همان‌ها را هم که بلد بودم به‌موقع به ذهنم نمی‌رسیدند... تا امروز یک جمله رومانیایی هم در کتاب‌هایم ننوشته‌ام. البته زبان رومانیایی همواره به موازات آلمانی در نوشتن همراهی دارد زیرا جلو چشمم پا گرفته.» مولر در ادامه درباره نخستین کتابش می‌نویسد: «در نخستین کتابم که درباره دوران کودکی در روستایی در ناحیه بانات بود، انتشارات رومانیایی، سوای سانسورهای دیگر، حتی کلمه چمدان را حذف کرد. این کلمه حساسیت‌زا شده بود زیرا حرف از مسأله مهاجرت اقلیت آلمانی قدغن بود. این قبیل دست‌اندازی‌ها کلمات را به بند می‌کشند و در پی آن است که درک درون‌ماندگارِ واژگانی زبان را از میان بردارد.» مولر پس از دریافت نوبل ادبیات هم در سخنانی گفت هنگام نوشتن اولین کتاب‌هایش مجبور بوده در جنگل‌هایی دورافتاده با ویراستار آلمانی‌اش دیدار کند تا کسی گفت‌وگوهای آنها را نشنود. انتشار کتاب اولش حتی با واکنش منفی شدید همسایگان روستایی‌اش مواجه شد: «مردم روستا پس از چاپ نخستین کتابم وقتی مرا در خیابانی از شهر می‌دیدند توی صورتم تف می‌انداختند. جرأت نمی‌کردم به روستا بروم. پیرایشگر روستا که آن موقع نود ساله بود به پدربزرگم که سالیان سال هر چند هفته یک بار پیشش می‌رفت، گفته بود دیگر موهایش را نمی‌زند. کشاورزان خوش نداشتند با مادرم سوار تراکتور یا گاری شوند. او را به مزرعه بی‌کران ذرت راندند و به سبب داشتن دختری چشم سفید تنهایش گذاشتند. او هم به حال تنهایی بچگی‌های من افتاد اما به دلیلی دیگر. در شهر به دیدنم آمد. کوشید سرزنشم نکند اما گریه‌کنان گفت: روستا را به حال خودش بگذار. نمی‌توانی درباره چیزهای دیگر بنویسی؟ من ناچارم آنجا زندگی کنم نه تو.» کارگزاران حکومت هم او را از کار مترجمی و آموزگاری انداختند و گذران زندگی را بر او دشوار کردند. با تهدیدهای مدام سرانجام هرتا مولر با هزار دردسر به آلمان مهاجرت کرد اما مهاجرت درمان دردها نبود و بر رنج‌هایش افزود. با این حال در آلمان جدی‌تر به نویسندگی پرداخت و مقاله و رمان و متن ادبی نوشت. زندگی در نظام دیکتاتوریِ رومانی زخم‌های کاری و درمان‌ناپذیر بر جانش زد و او را وادار به نوشتن و واشکافی همان زخم‌ها کرد تا از این راه بتواند حتی شده اندکی از رنج خود بکاهد.

> هرتا مولر در جستارهای کتاب «شاه کرنش کنان می‌کشد» با زبانی ساده و استعاری از رنج‌های خود و دیگر دگراندیشان تبعیدی و مهاجر و تمامی ستمدیدگان قربانی حکومت خودکامه می‌گوید و بی‌پیرایگی گفتارش همدلی خوانندگان را برمی‌انگیزاند

ریختن کلمات روی زمین

هرتا مولر در جستارهای کتاب «شاه کرنش کنان می‌کشد» با زبانی ساده و استعاری از رنج‌های خود و دیگر دگراندیشان تبعیدی و مهاجر و تمامی ستمدیدگان قربانی حکومت خودکامه می‌گوید و بی‌پیرایگی گفتارش همدلی خوانندگان را برمی‌انگیزاند. جُستارهای هرتا مولر به مضامینی چون دیکتاتوری و سرکوب، ترس و پارانویا، از دست دادن هویت و مقاومت پرداخته است. مولر در این جُستارها از زبانی شاعرانه و استعاری استفاده می‌کند تا فضای خفقان‌آور رژیم را به تصویر بکشد. شخصیت‌های روایت‌شده افرادی معمولی هستند که در شرایطی غیرمعمولی قرار گرفته‌اند. این کتاب به بررسی تأثیرات روانی و اجتماعی دیکتاتوری بر افراد می‌پردازد و تصویری قدرت‌مند و تأثیرگذار از زندگی تحت حکومت دیکتاتوری ارائه می‌دهد. مولر از دل رنج‌های خود و دگراندیشانِ تبعیدی و قربانی خودکامگی، تقابل فردیت و سیستم‌های تمامیت‌خواه را به تصور می‌کشد و از همه مهمتر نشان می‌دهد چگونه زبان نیز به ابزاری برای سرکوب و درعین حال چراغی برای رهایی و ایستادگی تبدیل می‌شود و می‌نویسد: «اگر بخش عمده زندگی بلنگد، کلمات هم می‌ریزند روی زمین. من به چشم خود دیدم کلماتی که داشتم ریختند. ریختن‌شان را دیدم و مطمئن شدم کلماتی که نداشته‌ام هم با کلماتی که داشته‌ام ریخته‌اند. کلمات دور از دسترس هم به روز کلمات در دسترس افتادند. سرگشتگی از جمله‌های بیانگرش می‌گریزد... با این همه آرزو داشتم «بتوان بیانش کرد»... اگر این آرزو نمی‌بود به جای نزدیکی به پیرامونم با آن بیگانه نمی‌شدم.»

هرتا مولر با اینکه راوی تلخی‌ها و سرکوب‌ها است اما در گوشه گوشه روایتش از طنز غافل نمی‌شود. به‌عنوان مثال در جایی که از نسبت اشیاء با شخصیت صاحب‌شان سخن می‌گوید، درباره اشیاء به‌جا مانده از پدرش می‌نویسد: «وقتی پدرم مرد بیمارستان، دندان مصنوعی و عینکش را داد به‌من. پیچ‌گوشتی‌های کوچکش توی کشوی آشپزخانه میان قاشق و چنگال‌ها بودند. مادام که پدر زنده بود مادر هر چند روز یک بار می‌گفت ابزار جایش توی کشو [آشپزخانه] نیست و پدر باید جابه‌جای‌شان کند. پس از مرگ پدر ابزارها سال‌ها همان‌جا ماندند. آن وقت دیگر دیدن پیچ‌گوشتی‌ها توی کشوی آشپزخانه به مذاق مادر بد نمی‌آمد. حال که دیگر صاحب پیچ‌گوشتی‌ها سر میز نمی‌نشست خوب بود دست‌کم ابزارش میان قاشق و چنگال‌ها باشد. به‌تدریج به دست‌های مادرم شرم خزید و به نظم و ترتیبش استثناهایی بزرگ‌منشانه. با خودم تصور کردم که اگر پدر باز سر میز می‌آمد حتی اجازه داشت به‌جای کارد و چنگال با پیچ‌گوشتی غذا بخورد.»

قافیه‌بازی با روزنامه

یکی از عادت‌های جالب هرتا مولر جمع کردن بریده جملات روزنامه‌ها و کتاب‌ها و درست کردن کلاژ متنی از این بریده‌ها است. مولر درباره شروع و تداوم این عادت می‌نویسد: «در آغاز هدفم این بود که در سفرهای پرشمارم دوستانم را از حالم باخبر کنم و چیزی خاص در پاکت نامه بگذارم، چیزی به‌جای کارت پستال آن دیار... در قطار هنگام خواندن روزنامه روی مقوایی سفید، ترکیبی از کلمات و تصاویر را کنار هم می‌چسباندم و یا به یکی دو جمله بسنده می‌کردم... سپس شگفتی از اینکه کلمات بی‌بنیاد روزنامه چه چیزهایی می‌توانند ببافند کار را به قافیه‌پردازی کشاند. مدت‌ها بود در خانه هم که بودم کلمه‌ها را از روزنامه‌ها می‌بریدم، بعد دیدم کلمات بی‌اختیار روی میزند. نگاه‌شان می‌کردم و با حیرت می‌دیدم بسیاری‌شان آهنگ دارند. با اعتمادی که به قافیه‌های تئودور کرامر و اینگه مولر داشتم، قافیه‌هایی را برمی‌داشتم که برای پدیدآمدن‌شان هیچ تلاشی نکرده بودم و اتفاقی روی میز با هم جور درآمده بودند. این‌ها کلمه‌هایی بودند که بر اثرِ بودن در یک‌جا با هم آشنا شده بودند. نمی‌توانستم حذف‌شان کنم. این شد که رسیدم به ذوق قافیه‌پردازی.»

کلمات بریده‌شده و جمع‌آوری‌شده توسط هرتا مولر

شاه کرنش کنان می‌کشد
نُه جُستار

- **نویسنده:** هرتا مولر
- **مترجم:** امیر معدنی‌پور
- **انتشارات:** نشر برج
- **تعداد صفحات:** ۱۶۰ صفحه
- **قیمت:** ۱۵۵ هزار تومان

محاکمه شاه با قافیه

هرتا مولر درباره این‌که چرا در نوشته‌هایش به‌جای «دیکتاتور» بیشتر از «شاه» استفاده می‌کند در حالی که واژه «شاه» طنین نرم‌تری از «دیکتاتور» دارد، می‌گوید این واژه از شطرنج پدربزرگش توی کله‌اش بود و بعد به نوشته‌هایش راه پیدا کرده و زمانی که شروع به بریدن واژه‌ها کرد، «شاه» هم همیشه بوده: «از همان اول یک کلمه شاه هم نبود که در یادداشت‌ها از قلم بیندازم. همیشه رویش خیره می‌ماندم. کلمه شاه را از همه نوشته‌ها بریده بودم. یک بار شاه‌های روی میز را شمردم بیست‌وچهار شاه کنار همدیگر بودند. گذاشتم یکی‌شان به یادداشتم راه بیابد. تا به یادداشت پا گذاشت قافیه‌پردازی آغاز شد. این نشان می‌داد که آدم می‌تواند با قافیه درآوردن شاه را به پاسخ‌گویی وادارد. می‌تواند شاه را مضحکه کند. قافیه، ضربان قلب شاه را بالا می‌برد حال آنکه خودش بانی بالا رفتن ضربان قلب بسیارانی بوده. قافیه راهی می‌گشاید به آشفتگی‌ای که شاه بانی‌اش بوده است. قافیه همزمان تکان می‌دهد و نظم می‌بخشد.»

پایداری خاموش

بازخوانی کتاب فلاکت روزمره از هرتا مولر

مونا محمدنژاد
روزنامه‌نگار

در تقویم جهان، زادروز برخی نویسندگان چیزی فراتر از یادآوری یک تاریخ ساده است؛ گاهی فرصتی است برای بازگشت به واژه‌هایی که رنج را به شعر بدل کرده‌اند. ۱۷ آگوست، زادروز هرتا مولر بود؛ نویسنده‌ای سرسخت، مهاجر و نوبلیست رومانیایی-آلمانی، که با نثری تیزبین و شاعرانه، صدای زندگی را در زیر سایه سرکوب و تبعید روایت کرده است. کتاب «فلاکت روزمره»، مجموعه‌ای از جستارها و سخنرانی‌های مولر، بازتاب همین زندگی‌هاست؛ بازتاب انسان‌هایی که در میانه ترس و سکوت، خانه را گم کرده‌اند، زبان را بازسازی کرده‌اند و برای حفظ کرامت انسانی در دل تاریکی، به واژه پناه برده‌اند. نشر اطراف به‌تازگی این کتاب را با ترجمه ستاره نوتاج منتشر کرده است. در این کتاب، آنچه «تبعید» نام گرفته، نه فقط ترک جغرافیا که گسست از حافظه، تاریخ و زندگی عادی است. خنده، آب‌نبات، کبریت، یا پوست روباه، در نگاه مولر فقط اشیاء نیستند؛ روایت‌هایی هستند از زندگی‌هایی معمولی که به میدان مین بدل شده‌اند.

صدای غمناک مهاجرت

هرروز، کسی چمدانی برمی‌دارد و تلاش می‌کند خاطرات ریز و درشت خوش و ناخوشش را در آن جای دهد؛ آن‌قدر که مشمول اضافه‌بار نشود. این تجربه مکرری است که هرروز، از نزدیکان‌مان کسی دور می‌شود، آن‌قدر دور که نمی‌توانی سوار اتوبوس شوی، صبح زنگ در خانه‌اش را بزنی و خودت را به یک چای گرم روی کاناپه‌اش دعوت کنی؛ آن‌قدر دور که وقتی مادرش می‌میرد، نمی‌تواند کمتر از یک روز خودش را به تشییع او برساند. آن‌قدر دور که دعوت به یک جشن خانوادگی، یک آرزوی دست‌نیافتنی می‌ماند. و ناگهان می‌بینی سال‌ها گذشته است، دوستان و آشنایانی داری که فقط تصویری از آن‌ها در آلبوم خانوادگی نشسته و مدتی است حتی صدای‌شان را نشنیده‌ای.

تاریخ پر است از صدای پای انسان‌هایی که از وطن خود رانده شده‌اند؛ از گریزندگان مقابل هجوم مغول گرفته تا کسانی که از مقابل ماشین جنگی آلمان هیتلری گریختند و به قاره‌ها و کشورهای دیگر پناه بردند. میلیون‌ها انسان در تبعید، مهاجرت کرده یا هر عنوان دیگری که برای دوری از وطن می‌توان بر زبان آورد، تبدیل شده‌اند به ملغمه‌ای از دلتنگی، تنهایی، پناه بردن به سکوت و تخیل. صدای غم را می‌توان در آهنگ صدای پای مهاجران به‌وضوح و رسا شنید. این درد و فاصله را در قلم شاعرانه هرتا مولر باز می‌توان جست؛ همان زنی که سال‌های جوانی‌اش را زیر یوغ و وحشت پلیس امنیتی رومانی و رژیم چائوشسکو گذراند. سال‌هاست چائوشسکو در گور خفته اما مولر به سرزمین خود بازنمی‌گردد ولی گویی زبان و روحش آنجا مانده و از روایت بازنمی‌ماند. مولر با خاطراتش، همان‌ها که در زبان شاعرانه‌اش غوطه‌ور است به مرور تاریخ می‌پردازد و آنچه را در سایه‌های دوری، سکوت و شکنجه شکل گرفته، به تصویر می‌کشد.

پیوندی میان گذشته و اکنون، میان آوارگی و معنا

«فلاکت روزمره» تنها درباره یک زن، یک کشور یا یک رژیم نیست. درباره انسان‌هایی است که با تکه‌تکه‌های واژه، تلاش می‌کنند پیوندی میان گذشته و اکنون، میان آوارگی و معنا، برقرار کنند. در جهانی که حقیقت با رسانه تحریف شده و شادی بر بیلبوردها سنجاق می‌شود، صدای کسانی که از میان خاموشی و سانسور، کلمه را چون چاقویی برای باز کردن راهی به بیرون به کار می‌گیرند، اهمیتی دوچندان می‌یابد. «فلاکت روزمره» یادآور همین پایداری خاموش است. این کتاب روایتی است از زیستن در شرایط سلطه، از تجربه تبعید و آوارگی، و از قدرت مخرب در عین‌حال شکننده دیکتاتوری. مولر در این مجموعه، فلاکت را نه امری اتفاقی یا شخصی، که وضعیتی فراگیر و نظام‌مند تصویر می‌کند. در دنیای او، خودکامگی صرفاً به حذف یک مخالف سیاسی بسنده نمی‌کند، بلکه حافظه‌ها را پاک می‌کند، معناها را تحریف و روابط انسانی را از بُن تغییر می‌دهد. در این میان، تبعید نه فقط به معنای ترک جغرافیای مادری، که تجربه‌ای از گسست کامل با تاریخ، زبان، جامعه و حتی خویشتن است. اما آنچه مولر را از بسیاری دیگر متمایز می‌سازد، شیوه پرداختن او به این فلاکت است. او از توصیف‌های کلی و تکراری پرهیز می‌کند. در عوض، جهان دیکتاتوری را از خلال جزئیات به‌ظاهر بی‌اهمیت روزمره می‌کاود: آب‌نباتی که طعم خوش ندارد، کبریتی که جرقه نمی‌زند، پوست روباهی که به نشان تهدید آویزان شده است. او اشیاء را چون حاملان خشونت معرفی می‌کند. نشان می‌دهد چگونه سرکوب، حتی بر اشیای بی‌جان نیز مهر سلطه می‌زند.

> «فلاکت روزمره» نه حماسه می‌سازد، نه به افسانه‌سازی از مقاومت علاقه دارد. انسان‌هایش پیروز نمی‌شوند، بلکه صرفاً دوام می‌آورند. روایت‌ها در ستایش بقا هستند، نه در ستایش پیروزی

طنز ابزاری برای مقاومت

یکی از درخشان‌ترین مفاهیم در «فلاکت روزمره»، جایگاه طنز است؛ نه طنز سرگرم‌کننده یا تمهیدی ادبی، بلکه طنزی به‌غایت جدی، تیره و گاه خطرناک. مولر نشان می‌دهد طنز مردمی، برخلاف طنز رسمی که با تبلیغات و جشنواره‌های رنگارنگ منتشر می‌شود، ابزاری برای مقاومت است. در جهانی که هر لبخند واقعی تهدید به شمار می‌رود، کنایه‌های پیچ‌پیچ‌وار در صف نانوایی، تمسخر لقب‌ها و شعارها، به شکلی از اعتراض درمی‌آید. این طنز، از جنس خنده و شادی نیست، بلکه از درد زاده شده، از ضرورت بقا در فضایی که حقیقت تاب‌آوردنی نیست. برخلاف شادی مصنوعی دیکتاتورها که نمایش اطاعت است، طنز مردم گفت‌وگویی است در سایه ترس، شکلی از بقا که گرچه قدرت را سرنگون نمی‌کند اما آن را به سخره می‌گیرد.

در روایت مولر، تبعید هرگز صرفاً داستان مهاجرت نیست. تبعید بیرونی، با تبعیدی درونی همراه است. انسان‌هایی که در سرزمین خود باقی می‌مانند اما ناگهان می‌فهمند که دیگر به جغرافیای‌شان تعلق ندارند. زبان، دیگر زبان آنها نیست. تاریخ، در حال بازنویسی است و همسایگان یکی‌یکی ناپدید می‌شوند بی‌آنکه کسی بپرسد چرا. این‌ها مظاهر آن چیزی است که می‌توان آن را «فلاکت روزمره» نامید: فرسایش تدریجی حس تعلق، بی‌ثباتی روانی و در نهایت احساس فروریزی جمعی. مولر این فلاکت را بدون هیاهو تصویر می‌کند؛ او با سکوت، تردید و اشیای ساده‌ای که ناگهان سنگین و سیاسی شده‌اند، کاری می‌کند که مخاطب در دل ماجرا بایستد. نه به‌عنوان ناظر، بلکه به‌مثابه کسی که باید تصمیم بگیرد: در برابر این وضعیت، ایستادگی خواهد کرد یا به جمع خاموشان خواهد پیوست.

زبان خانه هویت

زبان، در آثار مولر، صرفاً ابزار بیان نیست؛ بخشی از خانه، بخشی از هویت است. گم‌کردن زبان مادری، یا تحمیل زبانی که حامل خشونت است، بخشی از استراتژی قدرت‌های خودکامه برای بازتعریف فرد است. در برابر این روند، نویسنده تلاش می‌کند تا زبان را بازپس گیرد، با خیال، با شوخی و با بازآفرینی واژه‌ها. او حتی نشان می‌دهد بازنشستن در راه‌پله و ورق زدن واژه‌نامه، می‌تواند شکلی از مقاومت باشد؛ فعلی برای زنده نگه داشتن معنا در جهانی که می‌کوشد واژه‌ها را خنثی کند. واژه‌ها، اگرچه زیر ضربه سانسور فرسوده‌اند اما همچنان ابزار بازسازی‌اند؛ بازسازی حافظه، هویت و حتی آینده‌ای که هنوز نیامده. «فلاکت روزمره» نه حماسه می‌سازد، نه به افسانه‌سازی از مقاومت علاقه دارد. انسان‌هایش پیروز نمی‌شوند، بلکه صرفاً دوام می‌آورند. روایت‌ها در ستایش بقا هستند، نه در ستایش پیروزی. در این روایت‌ها، مقاومت به معنای سخنرانی یا شعار نیست، گاه فقط به معنای بلند نشدن از صندلی، به معنای حفظ یک واژه، یا خنده‌ای است که در گوشه‌ای فروخورده می‌شود. مولر بر قدرت انسان برای از هم نپاشیدن تأکید دارد. یادآور می‌شود که در ورای سیستم‌های نظارتی، تبعیدها و تبلیغات رسمی، هنوز انسان‌هایی هستند که می‌توانند معنا را بازآفرینی کنند. این معنا، شاید به تغییرات سیاسی بزرگ منجر نشود اما می‌تواند زیستن در جهان وارونه را ممکن کند. «فلاکت روزمره» تنها درباره گذشته نیست. در جهانی که بار دیگر حقیقت به‌راحتی قربانی می‌شود، که قدرت میل دارد تاریخ و زبان را به میل خود بازنویسی کند، این کتاب آینه‌ای است برای نگریستن به شکنندگی انسان و در عین حال به تاب‌آوری عجیب او. در پایان، آنچه باقی می‌ماند نه نفرت است و نه امیدهای ساده‌انگارانه، بلکه پایداری است. پایداری کسانی که با اشیاء، با واژه‌ها و با خنده‌ای تلخ، هنوز ایستاده‌اند.

کتاب «فلاکت روزمره» گزیده‌ای است از مجموعه‌ای که به مناسبت هفتادسالگی هرتا مولر منتشر شد و دربرگیرنده سخنرانی‌ها و جستارهایی از دو دهه فعالیت فکری و ادبی اوست. این کتاب شامل شش متن مستقل است که به مضامینی چون کرامت انسانی و آزادی، تجربه تبعید و فرار، گم‌کردن زبان مادری و رها شدن در سرزمینی بیگانه، مفهوم خانه و دلتنگی برای وطن، بحران اگزیستانسیال و همچنین قدرت شوخی و خنده می‌پردازد؛ مضامینی که همگی ریشه در زیست روزمره زیر سایه نظام‌های سرکوبگر دارند.

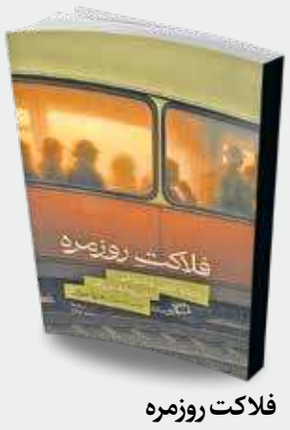

فلاکت روزمره

درباره ترس و شوخی در زمانه تاریک

- **نویسنده:** هرتا مولر
- **مترجم:** ستاره نوتاج
- **انتشارات:** نشر اطراف
- **تعداد صفحات:** ۱۲۸ صفحه
- **قیمت:** ۱۷۷ هزار تومان

عکس: حسن شیروانی / ایران

بررسی دلایل بازگشت به اعتیاد پس از ترک

چرا پایان این قصه رهایی نبود؟

گروه گزارش- مهسا قوی‌قلب/ بیش از ۳۰۰ میلیون نفر در جهان به انواع مواد مخدر معتاد هستند که ۸۰ درصد آنها به روانگردان‌ها وابسته‌اند و فقط ۲۰ درصد مواد سنتی مصرف می‌کنند. بر پایه آخرین شیوع‌شناسی انجام شده، در ایران نیز حدود ۲ میلیون و ۸۰۰ هزار معتاد دائمی و یک میلیون و ۶۰۰ هزار نفر مصرف‌کننده تفننی وجود دارد.
با اینکه هر روز تعداد زیادی از معتادان به مواد مخدر، برای رهایی و پاکی از آن اقدام می‌کنند، اما نکته‌ای که باید به آن توجه شود این است که ترک اعتیاد همیشه پایان ماجرا نیست و بسیاری از افرادی که با امیدواری فرآیند درمان را آغاز می‌کنند، پس از مدتی دوباره به مصرف مواد بازمی‌گردند.
به گفته کارشناسان، مهم‌ترین دلیل بازگشت به دوران خماری و اعتیاد، نداشتن شغل و پذیرفته نشدن از طرف جامعه است.

دکتر حسین ذوالفقاری، دبیرکل ستاد مبارزه با مواد مخدر و نماینده رئیس‌جمهور درباره راهکارهای عملی کاهش بازگشت به اعتیاد پس از ترک به «ایران» می‌گوید: «برای کاهش آمار بازگشت به اعتیاد، در مراکز ماده ۱۶ که ویژه درمان و بازتوانی معتادان متجاهر است، بخش جداگانه‌ای برای اشتغال پیش‌بینی شده است. فضای فیزیکی مناطق ماده ۱۶ در حال اصلاح ساختاری است تا یک بخش غربالگری، سم‌زدایی و درمان در آن انجام شود و بعد از این مراحل، افراد وارد مرحله توانمندسازی و مهارت‌آموزی شوند و مسیر بعدی توزیع اشتغال است.
در این حوزه، مرحله جدیدی طراحی و نهایی شده است که در استان‌ها هم اجرایی می‌شود تا در آن افرادی که سرپناه ندارند و مشغول به کار هستند، بتوانند در شرایطی متفاوت‌تر و در محلی مجزا اسکان داده شوند.»
به گفته دبیرکل ستاد مبارزه با مواد مخدر، برای اجتماعی کردن افرادی که ترک می‌کنند از ظرفیت سمن‌ها هم استفاده می‌شود تا بین افرادی که اعتیاد را ترک کرده‌اند و خانواده‌های آنها، ارتباط مؤثری برقرار شود.
این چرخه را باید به گونه‌ای بازطراحی کرد که آمار بازگشت این افراد به اعتیاد کاهشی شود و لازمه پایین آمدن آمار هم این است که فرآیند ترک کامل صورت بگیرد.
ذوالفقاری می‌گوید: «در بحث مدیریت مصرف، باید تغییراتی در عملکرد کلینیک‌ها هم داشته باشیم. به طور مثال فردی ۱۰ یا ۱۵ سال است از مراکز، متادون دریافت می‌کند، اما درمان نمی‌شود. طبق برنامه هفتم توسعه، سالانه ۱۰ درصد مانایی باید افزایش پیدا کند؛ اما متأسفانه در برخی از مراکز و کلینیک‌ها، نگاه اقتصادی بر نگاه درمان اولویت دارد. صرف درمان پاسخگو نیست، باید برای درمان از روان‌شناسان هم استفاده شود تا فرد بهبودی کامل پیدا کند. اگر فرد بخواهد فقط دارو بگیرد و روان‌درمانی نشود، بحث درمان رخ نمی‌دهد.»

> دکتر حسین ذوالفقاری: صرف درمان پاسخگو نیست، باید برای درمان از روان‌شناسان هم استفاده شود تا فرد بهبودی کامل پیدا کند. اگر فرد بخواهد فقط دارو بگیرد و روان‌درمانی نشود، بحث درمان رخ نمی‌دهد

ریشه‌های بازگشت به اعتیاد چیست؟

دکتر سعید صفاتیان، کارشناس حوزه اعتیاد و از مدیران باسابقه در عرصه سیاست‌گذاری درمان اعتیاد نیز به «ایران» می‌گوید: «قبل از ورود به وضعیت ایران، باید ببینیم در سطح جهانی وضعیت چگونه است. بر اساس گزارش‌های سازمان ملل، در بهترین شرایط، حدود ۲۰ درصد معتادان در کشورها می‌توانند در طول یک سال پاک بمانند و ۸۰ درصد دیگر دوباره به مصرف مواد بازمی‌گردند. البته این عدد در نقاط مختلف متفاوت است. در زوریخ سوئیس، مرکز تحقیقاتی بسیار پیشرفته‌ای دیدم که حمایت‌های اجتماعی، مالی و خانوادگی چشمگیری از معتادان انجام می‌دهد. در آن مرکز، هر فرد اتاق خاص خود را دارد و غذا با منوی متنوع عرضه می‌شود.
در همان مرکز، حدود ۳۰ تا ۳۵ درصد معتادان در طول یک سال پاک می‌مانند و حدود ۶۰ تا ۶۵ درصد دوباره به سمت مواد برمی‌گردند. این آمار فقط متعلق به یک شهر است. اگر داده‌های کل اروپا را ببینیم، نرخ حفظ پاکی همچنان همان ۲۰ درصد باقی می‌ماند. کشورهای آفریقایی هم شرایطی به مراتب سخت‌تر دارند و آمارشان از این هم پایین‌تر است.»
صفاتیان درباره آمار معتادان ایرانی که می‌توانند از مواد مخدر پاک بمانند، می‌گوید: «در ایران حدود ۱۰ درصد معتادان در طول یک سال پاک می‌مانند و متأسفانه ۹۰ درصد به اعتیاد بازمی‌گردند. سؤال مهم این است که چرا این بازگشت اتفاق می‌افتد؟»
به گفته صفاتیان، قبل از هر چیز باید بررسی کرد چه عاملی باعث گرایش فرد به مواد مخدر شده است و آیا آن عامل پس از ترک از بین رفته یا نه. او توضیح می‌دهد: «اگر فرد به دلیل مشکل اقتصادی به سمت مواد رفته، آیا پس از ترک مشکل اقتصادی‌اش برطرف شده؟ اگر نشده باشد، بازگشت تقریباً حتمی است. یا فرض کنید، فرد مشکل ژنتیکی یا جسمی داشته و به این دلیل به مصرف مواد روی آورده، آیا آن مشکل درمان شده؟ اگر نه، مصرف دوباره محتمل است. متأسفانه خیلی‌ها تصور می‌کنند درمان اعتیاد فقط جسمی است و با چند ماه دارو خوردن مشکلات حل می‌شود. بعضی‌ها تصور می‌کنند اگر سه ماه متادون یا شربت تریاک مصرف کنند و قرص بگیرند، ماجرا تمام می‌شود، اما کار به اینجا ختم نمی‌شود و درمان واقعی باید عوامل زیربنایی را هم در بر داشته باشد.»

> دکتر سعید صفاتیان: در کشور ما، حمایت‌ها محدود به درمان جسمی و دارویی است. بیمه‌ها هزینه‌های مددکاری و روان‌درمانی را پوشش نمی‌دهند

روان‌درمانی و نقش خانواده

صفاتیان یکی از مشکلات اساسی در مسیر درمان را بی‌توجهی به روان‌درمانی و مددکاری می‌داند. او تأکید می‌کند: «در طول سی سالی که در حوزه اعتیاد به مواد مخدر کار می‌کنم، بارها دیده‌ام که خانواده‌ها خسته و ناامید هستند. آنها توقع دارند با پایان دوره درمان جسمی، مشکل تمام شود، اما در واقع فرد باید حداقل سه تا شش ماه تحت پوشش برنامه‌های روان‌درمانی باشد. رفت‌وآمد مداوم، شرکت در جلسات، هزینه‌ها و پیچیدگی‌ها، هم برای فرد و هم خانواده طاقت‌فرساست، اما اگر این مرحله انجام نشود، احتمال بازگشت بالا می‌رود.»
به گفته او، درمان‌های غیردارویی تحت پوشش بیمه هم نیستند و همین موضوع باعث می‌شود بسیاری از افراد از ادامه آن صرف‌نظر کنند.
صفاتیان می‌گوید: «وقتی با ۱۰ خانواده تماس برقرار می‌کنی که برای پیگیری مراجعه کنند، شاید دو نفرشان پاسخ بدهند. این نشان می‌دهد نه‌تنها فرد، بلکه خانواده هم همراهی نمی‌کنند.»

نارسایی در حمایت‌های اجتماعی و بیمه‌ای

«در کشور ما، حمایت‌ها محدود به درمان جسمی و دارویی است. بیمه‌ها هزینه‌های مددکاری و روان‌درمانی را پوشش نمی‌دهند.» صفاتیان با بیان این جمله می‌گوید: «از یک سو حمایت‌های اجتماعی کم است، از سوی دیگر مددکاران اجتماعی برای پیگیری شرایط خانواده‌های معتادین توان محدودی دارند. این مشکل باعث می‌شود ساختار حمایتی لازم برای حفظ پاکی فرد شکل نگیرد.»

اشتغال؛ حلقه گمشده بهبودی

نبود حمایت شغلی به عنوان یکی از موانع جدی در حفظ پاکی است. این کارشناس حوزه اعتیاد معتقد است: «شخصی که دو ماه برای ترک، از محل کار خود مرخصی می‌گیرد، بعد از بازگشت ممکن است شغل خود را از دست داده باشد یا حتی کارفرما از همان ابتدا اگر بفهمد شخص برای ترک اعتیاد به مرخصی می‌رود، کلاً اجازه بازگشت به کار ندهد. داشتن شغل، عزت نفس و استقلال فرد را بالا می‌برد و بیکاری از مهم‌ترین عوامل بازگشت به اعتیاد است.»
«تغییر رفتار فرد ترک‌کرده و ناتوانی خانواده در سازگاری با این تغییرات نیز یکی از موانع بزرگ است.» صفاتیان با اشاره به این جمله می‌گوید: «شخصی که قبلاً ساعت ۹ شب به خانه بازمی‌گشت، بعد از ترک می‌خواهد تا ۱۱ شب در میهمانی بماند یا قبلاً ساعت ۹ صبح بیدار می‌شد، حالا ساعت ۵ بیدار می‌شود. همین تغییرات ساده، تعادل خانواده را به هم می‌زند، چون خانواده به رفتارهای قبلی عادت داشته است.»

از تریاک تا شیشه
تغییر الگو و سخت‌تر شدن درمان

با گذر زمان همواره الگوی مصرف نیز تغییر می‌کند. صفاتیان با اشاره به تغییر الگوی مصرف از تریاک به شیشه هشدار می‌دهد: «وقتی درباره تریاک صحبت می‌کنیم، شاید میانگین پاکی سالانه ۲۰ درصد باشد، اما در مورد شیشه که درمان آن روان‌درمانی طولانی می‌طلبد، این نرخ به زیر ۱۰ درصد می‌رسد. این تغییر الگو، درمان را سخت‌تر کرده است.»

زنانه شدن اعتیاد؛ نگرانی مضاعف

متأسفانه چند سالی است که شاهد افزایش میزان مصرف در میان زنان هستیم. صفاتیان نیز از افزایش اعتیاد در میان زنان ابراز نگرانی می‌کند و می‌گوید: «۱۵ سال پیش فقط ۵ درصد مصرف‌کنندگان زن بودند، اما امروز این عدد به ۱۰ درصد رسیده است. زنان در جامعه کمتر حمایت می‌شوند، شغل ندارند و اغلب اعتیاد خود را از خانواده پنهان می‌کنند. در حالی که یک مرد هنگام ترک، کنار همسر، پدر و مادرش است، زن‌ها در تنهایی مطب را ترک می‌کنند.»

برگشت از میانه راه

برش

بعضی وقت‌ها ترک اعتیاد به معنی حل مسأله برای همیشه نیست و گاهی کسانی که در صدد ترک برآمده اند، دوباره به سر خط بازگشته اند. مینا ۴۰ ساله یکی از آنهاست. او که بلافاصله بعد از ترک اعتیاد دوباره به مواد روی آورد، می‌گوید: «فکر می‌کردم خیلی می‌فهمم و خودم می‌توانم از پس مغزم بربیایم. دلیل لغزشم این بود که در جلسات روان‌درمانی شرکت نکردم و با مغز خودم پیش رفتم. من باید زیر نظر راهنما جلو می‌رفتم، اما فکر می‌کردم همه چیز خیلی ساده است.» اما هیچ چیز این‌قدرها هم که مینا فکر می‌کرد راحت نبود، به‌خصوص اگر رفقای دوران اعتیاد هنوز هم پیرامون تو در روز بعد از ترکت باشند: «بعد از ترک با افرادی رفت‌وآمد داشتم که مصرف‌کننده بودند. دائم می‌گفتم دیگر دنبال مواد نمی‌روم و مصرف نمی‌کنم ولی در مغزم فکر مصرف ریشه‌دار شده بود. یک‌بار که پیش دوستم رفته بودم، برایش دم گرفتم، ولی با خودم گفتم من خیلی توانمندم و دیگر معتاد نمی‌شوم. هفته بعد دوباره پیش همان دوستم رفتم، خیلی هوس کرده بودم مصرف کنم. من عاشق رفیق‌بازی بودم؛ خانواده هم مرا تنها گذاشتند. بعد از یک ماه بیقراری و کلافگی، دوباره مصرف کردم.»

رئیس مرکز بازرسی، مبارزه با فرار مالیاتی و پول‌شویی خبر داد:

وصول بیش از ۶ همت از محل کتمان درآمد در چهار ماهه نخست سال جاری / شناسایی ۳۸۳ مؤدی مشکوک به پول‌شویی

رئیس مرکز بازرسی، مبارزه با فرار مالیاتی و پول‌شویی از وصول بیش از شش هزار میلیارد تومان مالیات و جرائم از محل کتمان درآمد موضوع ماده (۱۹۲) قانون مالیات‌های مستقیم در چهار ماهه نخست سال جاری خبر داد.
شاهین مستوفی، رئیس مرکز بازرسی، مبارزه با فرار مالیاتی و پول‌شویی سازمان امور مالیاتی کشور با بیان اینکه در چهار ماهه نخست سال جاری ۲۵۱ مورد بازرسی مالیاتی صورت گرفته است اظهار داشت: در راستای بررسی اسناد و مدارک به دست آمده از بازرسی مالیاتی موضوع ماده (۱۸۱) قانون مالیات‌های مستقیم، بیش از دو هزار و ۵۰۰ برگ تشخیص مالیاتی به مبلغ بیش از ۱۳ هزار و ۷۰۰ میلیارد ریال و ۱۵۰۰ برگ قطعی به مبلغ بیش از ۱۲ هزار میلیارد ریال صادر شده است.
وی با اشاره به مالیات و جرائم وصول شده از محل کتمان درآمد موضوع ماده (۱۹۲) قانون مالیات‌های مستقیم افزود: در چهار ماه ابتدایی سال جاری بیش از ۶۳ هزار میلیارد ریال (شش هزار و ۳۰۰ میلیارد تومان) از این بخش مالیات وصول شده است. همچنین در این بازه زمانی، حدود سه هزار و ۵۰۰ مؤدی در فهرست فاقد اعتبار مالیاتی درج و حدود چهار هزار مؤدی مشکوک شناسایی شده است.
رئیس مرکز بازرسی، مبارزه با فرار مالیاتی و پول‌شویی با اشاره به این‌که در بازه زمانی فوق، حدود هفت هزار و ۴۰۰ گزارش مردمی در حوزه فرار مالیاتی دریافت شده است، گفت: در این راستا بیش از دو هزار بازدید میدانی از محل فعالیت اشخاص مشکوک گزارش شده به‌عمل آمده که منجر به شناسایی ۳۷۹ فرد فاقد پرونده مالیاتی شده و ۴۲۸ مورد از گزارش‌ها نیز در مرحله درخواست استعلام تراکنش بانکی قرار گرفته است.
مستوفی خاطرنشان کرد: در راستای مبارزه با پول‌شویی و مطابق بررسی گزارش‌های موارد مشکوک، اطلاعات ۳۸۳ مؤدی در چهار ماهه ابتدایی سال جاری به مرکز اطلاعات مالی ارسال شد.

حل معضل فاکتورهای صوری با اعتبارسنجی شرکت‌ها برای صدور صورت‌حساب الکترونیک

یک نماینده مجلس، گفت: اعتبارسنجی شرکت‌ها به‌منظور جلوگیری از صدور فاکتورهای چندمیلیاردی و سنگین توسط شرکت‌ها و نهادهای مختلف یک اقدام پیشینی برای جلوگیری از تخلفات احتمالی است. این طور اقدام‌ها به افزایش سلامت فضای اقتصادی و مالیاتی کشور می‌انجامد و بسیار مثبت ارزیابی می‌شود.
سیدعبدالکریم هاشمی نخل ابراهیمی در رابطه با اهمیت تحقق هوشمندسازی نظام مالیاتی در دولت چهاردهم گفت: یکی از محورهای اساسی و راهبردی درزمینه تحقق حرکت به سمت دولت الکترونیک و نظام مالیاتی داده‌محور درزمینه تحقق صورت‌حساب الکترونیک و اخذ هوشمند و سیستمی مالیات بر ارزش افزوده است که گامی بزرگ به سمت هوشمندسازی نظام مالیاتی و کاهش ممیزمحوری و به نفع مودیان مالیاتی و مردم است. این سازوکار جدید، موجب شده است که مشکلات ساختاری در فرآیند اخذ مالیات بر ارزش افزوده به‌طور کامل اصلاح شود. یکی از این اقدام‌های مهم در راستای حل مشکلات مردم و مودیان، حل مناقشه تعیین نرخ مالیات بر ارزش افزوده کالاها و خدمات بوده است که تا پیش از این به شکل پسینی و توسط ممیزان به شکل سلیقه‌ای تعیین می‌شد ولی با تحقق هوشمندسازی اخذ مالیات بر ارزش افزوده، به سمت تعیین پیشینی و شفاف نرخ مالیات بر ارزش افزوده بیش از ۳ میلیون کالا و خدمت رفتیم.
این عضو کمیسیون برنامه، بودجه و محاسبات مجلس در ادامه خاطرنشان کرد: هر اقدامی که در راستای افزایش انضباط بیشتر در مالیات‌ستانی باشد و شفافیت را بیشتر کند، مثبت و مناسب است. در همین راستا، جلوگیری از صدور فاکتورهای جعلی نیز اقدام مناسبی به شمار می‌رود که در چارچوب هوشمندسازی روندهای دریافت مالیات بر ارزش افزوده در دستور کار قرار دارد.
وی ادامه داد: اعتبارسنجی شرکت‌ها به‌منظور جلوگیری از صدور فاکتورهای چندمیلیاردی و سنگین توسط شرکت‌ها و نهادهای مختلف یک اقدام پیشینی برای جلوگیری از تخلفات احتمالی است. این طور اقدام‌ها به افزایش سلامت فضای اقتصادی و مالیاتی کشور می‌انجامد و بسیار مثبت ارزیابی می‌شود.
عضو کمیسیون برنامه، بودجه و محاسبات مجلس با اشاره به جلوگیری از تخلفات و فرار مالیاتی در فرآیند اخذ هوشمند مالیات بر ارزش افزوده خاطرنشان کرد: هم‌زمان که دولت اقدام‌هایی را در راستای هوشمندسازی نظام مالیاتی کشور و جلوگیری از تخلفات و فرار مالیاتی به اجرا می‌گذارد، حل و فصل مشکلات مودیان و حمایت از آنها نیز در دستور کار قرار گرفته است.
این امر به افزایش ارتباط مؤثر و دو سویه سازمان امور مالیاتی با مودیان کمک می‌کند.
هاشمی نخل ابراهیمی با اشاره به کنترل الکترونیک و هوشمند صورت‌حساب‌ها برای جلوگیری از صدور فاکتور جعلی مالیات بر ارزش افزوده گفت: صدور صورت‌حساب‌های الکترونیک می‌تواند گام مؤثری در حمایت از مودیان باشد. زیرا در این سازوکار، به‌صورت الکترونیک و هوشمند صورت‌حساب‌ها کنترل می‌شوند و بعد از این که صادر شدند امکان رد آنها توسط سازمان امور مالیاتی وجود ندارد. بنابراین، جلوی متضرر شدن مودی گرفته می‌شود.
این عضو کمیسیون برنامه، بودجه و محاسبات مجلس ادامه داد: اخذ مالیات از مودیان با معاملات به شکل نسیه نیز از دیگر روندهای حمایت از مودیان است. در این سازوکار که مالیات بر ارزش افزوده بعد از وصول مبلغ از مالیات‌دهنده اخذ می‌شود، نوعی همراهی سازمان امور مالیاتی را با مودی شاهد هستیم که اقدام مناسبی است.
وی در پایان گفت: در سالیان اخیر به خوبی به سمت هوشمندسازی نظام مالیاتی حرکت کردیم و درزمینه تحقق عدالت مالیاتی باید با اقدام‌های دقیق‌تر و هوشمندانه‌تری به این مسیر ادامه بدهیم.

تبصره ماده ۱۰۰ قانون مالیات‌های مستقیم گامی اساسی برای ایجاد عدالت

دبیر دوم کمیسیون صنایع و معادن، با اشاره به اصلاحات تبصره ماده ۱۰۰ قانون مالیات‌های مستقیم، این تغییرات را اقدامی مهم در جهت عادلانه‌سازی نظام مالیاتی و مقابله با فرار مالیاتی دانست.
علی حدادی، دبیر دوم کمیسیون صنایع و معادن مجلس شورای اسلامی با اشاره به اصلاحات انجام شده در تبصره ماده ۱۰۰ قانون مالیات‌های مستقیم گفت: براساس این تغییرات، تلاش شده شکاف مالیاتی بین مشاغل کلان کاهش یافته و عدالت مالیاتی برقرار شود. به گفته او، این قانون نه‌تنها به عادلانه‌تر شدن پرداخت مالیات کمک می‌کند بلکه می‌تواند مانعی جدی برای فرارهای مالیاتی باشد.
وی یادآور شد که در فرآیند تدوین قوانین مالیاتی، هدف اصلی همیشه جلوگیری از فرار مالیاتی بوده است. حدادی به برخی از قوانین گذشته اشاره کرد که با همین هدف تصویب شده‌اند، از جمله قانون مالیات بر خودروهای لوکس و قانون مالیات بر خانه‌های خالی. او افزود: «این قوانین هرچند در بخش‌هایی مؤثر بودند، اما نیازمند تکمیل و بهبود بودند تا بتوانند تأثیر واقعی خود را بگذارند. یکی از محورهای خوب مالیاتی در حوزه هوشمندسازی اخذ مالیات بر عملکرد مشاغل، تبصره ماده ۱۰۰ قانون مالیات‌های مستقیم است.»
نماینده ساوجبلاغ و طالقان در مجلس ادامه داد: «در ارتباط با مالیات مشاغل، مهمترین هدف ما جلوگیری از فرار مالیاتی است، چرا که این پدیده به اقتصاد کشور آسیب جدی وارد می‌کند براساس تبصره ماده ۱۰۰ قانون مالیات‌های مستقیم مودیان مالیات واقعی خود را می‌پردازند و گرفتار ممیزان مالیاتی هم نمی‌شوند.»
حدادی با اشاره به وضعیت مالیات‌ستانی بدون هوشمندسازی مالیاتی گفت: «متأسفانه در گذشته و پیش از استفاده از ظرفیت مهم تبصره ماده ۱۰۰ در حوزه مالیات‌ستانی هوشمند از مودیان بخش مشاغل، شاهد بودیم که افرادی که درآمدهای بسیار بالایی داشتند و مشاغل خاص بودند، مالیات کمتری پرداخت می‌کردند و در مقابل، کسانی که درآمد کمی داشتند، به دلیل عدم هوشمندسازی و داده‌محور مالیات بیشتری پرداخت می‌کردند ولی این قانون آمده تا با سیستمی شدن دخالت انسانی را در فرآیند تعلیم مالیات به صفر برساند و چنین بی‌عدالتی‌هایی را اصلاح کند و در این زمینه نیز بسیار موفق بوده است.»
وی افزود: «هنگامی که قوانین متعدد و پراکنده وجود دارد، هر فردی ممکن است براساس سلیقه شخصی خود برداشت متفاوتی از آن‌ها داشته باشد. با تنقیح قوانین و تصویب قوانین جامع، بسیاری از تناقض‌ها و مزاحمت‌های قانونی حذف می‌شود و اقدام مجلس و دولت درزمینه هوشمندسازی اخذ مالیات چه در بخش مالیات بر عملکرد چه در بخش مالیات بر ارزش افزوده قابل تقدیر است و موجب تسهیل و ساده‌سازی فرآیند پرداخت مالیات خواهد شد.»
این نماینده مجلس دوازدهم تأکید کرد: «وقتی یک کارگر یا کسبه کوچک با درآمد محدود ملزم به پرداخت مالیات است، نباید اجازه داد کسانی که میلیاردها درآمد دارند، با روش‌های مختلف از پرداخت مالیات طفره بروند و تبصره ماده ۱۰۰ دقیقاً همان اقدام لازم برای مالیات‌ستانی عادلانه است که امکان تقسیط مالیات و عدم نگهداری دفاتر مالیاتی از مزایای آن است.»
حدادی در پایان اظهار امیدواری کرد که با اجرای تبصره ماده ۱۰۰، نه‌تنها درآمدهای مالیاتی کشور و شفافیت افزایش یابد، بلکه اعتماد عمومی به نظام مالیاتی نیز تقویت شود.

«پیرپسر» انباشته از لایه های ادبی است

پروای ادبیات بر پرده سینما

نقد

داریوش صارمی
منتقد

اگر بگوییم بعد از مدت‌ها سینمای ایران شاهد یک اثر قابل توجه در سالن‌های تاریک نمایش بوده، سخنی بیراه نگفته‌ایم. فیلمی تأمل برانگیز از یک فیلمساز جوان که رگه‌های روشنفکری را در خانه‌ای فراگرفته است که پدری فرهیخته، شاعر و نویسنده سکان آن را در دست داشته است؛ خانه‌ای که کتابخانه آن مزین به شاهکار پدر یعنی «رازهای سرزمین من» است. تو گویی هر چه پدر رازهای سرزمین را در پستوهای کتاب خود پنهان نگه داشته بود، پسر آن را با فیلمش برملا کرد.

«پیر پسر» مخاطب را به مدت سه ساعت به روی صندلی‌های نه چندان راحت سالن نمایش میخکوب می‌کند. فیلم در همان سکانس ابتدایی به معرفی شخصیت غلام باستانی با بازی درخشان حسن پورشیرازی می‌پردازد. براهنی در یک ساعت ابتدایی فیلم مخاطب را با فضای اگزوتیک (لوکیشن خانه غلام باستانی) و شخصیت‌های فیلم آشنا می‌کند تا ذهنیت مخاطب به تدریج برای ورود به بطن قصه فراهم شود. استفاده درست او از فضاسازی در همین سکانس ابتدایی فیلم پیداست. داستان پلان به پلان پیش می‌رود و در هر سکانس ما بیشتر با صفات شیطانی غلام باستانی آشنا می‌شویم؛ معرفی شخصیت غلام در فیلم آنقدر هنرمندانه و روانکاوانه صورت می‌گیرد که گاهی مخاطب برای لحظاتی از شرم روی خود را از پرده نقره‌ای برمی گرداند. فضای ملتهب خانه قدیمی غلام باستانی که بر اثر سوءاستفاده‌ای ننگین صاحب آن شده، همچنین روابط شکننده و دور از عرف پدر در ارتباط با پسرانش، ما را از سبک زندگی خانوادگی آنها منزجر می‌کند. همین انزجار است که نوعی بازدارندگی اخلاقی در مخاطب نسبت به بی‌اخلاقی‌های غلام باستانی ایجاد می‌کند که برخی آن را به اشتباه ترویج پلشتی دانسته‌اند در حالی که فیلم نه میل به پلشتی یا توجیه آن، که نفرت و انزجار از آن را در ذهن و جان مخاطب می‌کارد.

پرداختن به نقش زن در فیلم یکی از دغدغه‌های مخاطب است که از یک فیلم در ژانر اجتماعی انتظار دارد، فیلمساز به این بخش از انتظارات مخاطب با شخصیت رعنا پاسخ می‌دهد. با ورود رعنا، فیلم رنگ و بوی تازه‌ای به خود می‌گیرد. در اولین برخورد علی با رعنا، مخاطب انتظار دارد که داستان به سوی تلطیف شدن گام بردارد. آنچنان که در انتظار یک عشق اسطوره‌ای لحظه‌شماری می‌کند. ولی براهنی در ادامه دیدارهای علی و رعنا بر خلاف انتظار مخاطب، قصه را به پیش می‌برد. رعنا با بازی لیلا حاتمی زن مرموزی است که در نگاهی سطحی همذات‌پنداری بیشتری با سایر شخصیت‌های فیلم دارد. آنچنان که در پایان سکانس میهمانی شبانه هنرمندان، نزد تماشاگر، زنی سوءاستفاده‌گر به نظر می‌رسد. گرچه این شناخت تماشاگر از رعنا واقعیت رفتارهای ظاهری او را به اثبات می‌رساند ولی نویسنده فیلم با کالبدشکافی شخصیت رعنا علت کنش‌های چندگانه او را به مخاطب توضیح می‌دهد. در ادامه با برملا شدن رازی که سال‌ها از منظر فرزندان خانه پنهان مانده بود، بیننده بیشتر به فکر فرومی‌رود. اکتای براهنی در ادامه داستان با ظرافتی هنرمندانه، مخاطب را با دغدغه‌های خود در نقد جامعه شبه‌روشنفکری همراه می‌کند و در سکانسی بیننده را به درون کتابفروشی می‌برد؛ مدیر کتابفروشی در فیلم «پیرپسر» نماینده شبه‌روشنفکران پرادعای امروزی است. او در حرکتی غیراخلاقی دختران جوان و عاشق کتاب را برای رابطه‌ای شیطانی اغوا می‌کند. پایان این سکانس بیننده به این درک می‌رسد که تفاوتی بین غلام با ظاهری ژولیده و ادبیاتی چاله میدانی با مدیرآراسته و در ظاهر با شخصیت کتابفروشی وجود ندارد و روح شیطان در هر دوی آنها به یک اندازه حلول کرده است.

در مقایسه‌ای دیگر غلام به سمساری که بیشتر به شیره‌کش خانه‌های قدیم می‌ماند تردد بسیار دارد، شیره کش خانه‌ای که در آن برای آدم‌هایی از جنس غلام باستانی انواع مواد مخدر عرضه می‌شود. داستان بلافاصله بعد از نمایش سمساری، ما را به محفل هنرمندان و شبه‌روشنفکرانی راهنمایی می‌کند که در هرگوشه آن در حالی که دختران و پسران مشغول مصرف مخدر صنعتی هستند به گفت‌وگوهای خارج از عرف می‌پردازند. کارگردان با نمایش این دو لوکیشن (سمساری و محفل شبانه هنرمندان) این ذهنیت را به بیننده القا می‌کند که در ارتکاب عمل خلاف اخلاق، فرقی بین سمساری با آدم‌هایی از جنس غلام و محفل شبه‌روشنفکری که مدیریت آن با مردی آراسته با ژست‌های هنرمندانه است وجود ندارد.

فرزندان غلام که هرکدام از مادری جداگانه‌اند، در دو دنیای متفاوت سیر می‌کنند. علی، فرزند بزرگ‌تر با دنیای کتاب مأنوس است و پسر کوچک‌تر سودای پول و موقعیت برتر زندگی دارد. علی که می‌تواند نماینده قشر فرهیخته و صاحب اندیشه جامعه باشد در زیر چکمه‌های پدر دیکتاتور، بی‌سواد و فاسد به سختی نفس می‌کشد.

اکتای براهنی با وام گرفتن از ادبیات کلاسیک، سعی دارد به مخاطب القا کند نکته تاریک داستان رستم و سهراب در شاهنامه (بخشیدن رستم توسط سهراب در اولین تقابل و در ادامه نیرنگ رستم برای بر زمین زدن سهراب که منجر به کشته شدن سهراب می‌شود) در قصه او تکرار نمی‌شود. «پیرپسر» انباشته از لایه‌های گوناگونی از فهم تاریخی و فرهنگی است که باید در پس سطح ظاهری درام به آن پرداخت و این مستلزم عمیق دیدن فیلم است.

> اکتای براهنی با وام گرفتن از ادبیات کلاسیک، سعی دارد به مخاطب القا کند نکته تاریک داستان رستم و سهراب در شاهنامه در قصه او تکرار نمی‌شود

نگاهی به موسیقی فیلم «پیرپسر»، ساخته حسام ناصری

مردانه و در عین حال شاعرانه

یادداشت

نسیم قاضی‌زاده
منتقد موسیقی

وقتی فیلمی گل می‌کند، احتمال اینکه بیشتر وجوه آن دست به دست هم داده‌اند تا این اتفاق رقم بخورد بیشتر می‌شود. حالا در سبک و سیاقی که فیلمی چون «پیرپسر» که در برخورد اول فیلمی خشن محسوب می‌شود و توقع اینکه مخاطبی تا این اندازه گسترده نداشته باشد، ساخته شده است، این احتمال بالاتر می‌رود چرا که وجوه حرفه‌ای‌گری باید قوی‌تر باشد تا مخاطب عام را هم بتوان به سینما کشاند و روی صندلی حفظش کرد.

موسیقی فیلم که در همه جای دنیا، به عنوان هنری مؤلف شناخته می‌شود و با آن از جنس فیلمنامه‌نویسی، کارگردانی و فیلمبرداری برخورد می‌شود و قرار است تا روایت موسیقایی آهنگساز از داستانی باشد که بر پرده سینما نقش بسته است، حتماً در چنین فضایی نقشی جدی بازی می‌کند.

حسام ناصری که طی سال‌های گذشته بیش از پیش او را با آهنگسازی آثار علیرضا قربانی می‌شناسیم، در حوزه موسیقی فیلم هم به صورت محدود کارهایی کرده است و ما بیشتر کارهای ملودیک او را شنیده‌ایم. در پیرپسر هم با شناختی که از او داریم، او سراغ موسیقی‌ای با ساختاری از جنس خود فیلم اما باز هم با ته‌مایه‌های پررنگ ملودیک رفته است. موسیقی‌ای که در نهایت و زمانی که فیلم به اتمام می‌رسد، احساسی منسجم از اندوهی عمیق و پایدار را برجا می‌گذارد؛ شبیه به آنچه که بعد از ۱۸۰ دقیقه از تماشای فیلم در جان تماشاگر از این خشم و درد مضاعف بر جای می‌ماند.

از سویی دیگر ناصری که همیشه در ملودی‌های باکلامی که ساخته است هم می‌توان ردپای بیادماندنی‌ای از تصویرسازی را پیدا کرد، در ساخت موسیقی پیرپسر هم این روایتگری تصویری را با سازها انجام داده است. تا آنجا که ماجرا لوث نشود، برای سازها هم شخصیت‌پردازی در نظر گرفته است و می‌توان صدای یک ساز خاص مثل ویولن‌سل را بیشتر روی تصویر شخصیت علی (حامد بهداد) شنید. اگرچه به نظر می‌رسد که موسیقی از اساس برای حال و هوای علی نوشته شده است و از این رو، ویولن سل انتخاب خوبی برای تنهایی‌های او، روحیه مردانه و شاعرانه‌اش و در نهایت خشم نهفته‌اش بوده است.

موسیقی از ابتدا در فیلم حضور ندارد، با سکانس چک زدن‌های دو برادر آغاز می‌شود. در ابتدا با تم‌های اضطراب بالا می‌آید و بعد آرام جلو می‌رود. نکته اینجاست که موسیقی قصد این را ندارد که در همه لحظات حضور داشته باشد بلکه بنا را بر این قرار داده است که این حضور معنادار و مؤثر باشد. مثلاً روایت موسیقی در فضای میهمانی شلوغ شکسته می‌شود و به سمت موسیقی الکترونیک و پر از نویز می‌رود. اما با شرط بندی پدر و پسر موسیقی به ریتم غالب خودش برمی‌گردد و لحنی همراه با اضطراب، خشم و غم پیدا می‌کند.

طولانی‌ترین بخش موسیقی در پایان فیلم اتفاق می‌افتد و غم فزاینده‌ای که شخصیت علی با گم شدن محبوبش پیدا می‌کند. رفت و آمد صدای ویولن که حاکی از حال و دل پرآشوب علی‌ست، روایت ناصری از آخرین ساخته اکتای براهنی است. در پایان و روی تصویر زنان مدفون، همچنین سکانس آرایشگاه مادر رضا، می‌توان صدای رازهای خانه را به شکلی وهم‌آلود و زنانه نیز در موسیقی شنید. آخرین سکانس فیلم نیز که تأثیرگذارترین صحنه آن است، همراه شده با یک موسیقی پر از نویز و در عین حال ملودی‌های فرار که همه‌شان ترجمه‌هایی هستند از پایان این قصه پرغصه.

بنگاه

از سوی بانک رفاه کارگران فراخوان استخدام مدیرعامل شرکت ارائه‌دهنده خدمات هوش مصنوعی منتشر شد

بانک رفاه کارگران در نظر دارد به منظور ارتقای سطح مدیریت راهبردی و توسعه بازار شرکت ارائه‌دهنده خدمات هوش مصنوعی، امنیت داده و امنیت شبکه (شرکت الماس تجارت رفاه)، مدیرعامل توانمند و با تجربه استخدام کند.

به گزارش روابط عمومی بانک رفاه کارگران، دارا بودن «حداقل مدرک تحصیلی کارشناسی مرتبط با حوزه فناوری اطلاعات از یکی از دانشگاه‌های معتبر»، «حداقل پنج سال تجربه کار مدیریت مرتبط»، «صلاحیت حرفه‌ای»، «گواهینامه حرفه‌ای معتبر دوره‌های آموزشی مرتبط» و «توانایی تصمیم‌گیری در شرایط بحرانی، مهارت‌های قوی در مذاکره، مدیریت ریسک و رهبری سازمانی» از جمله شرایط احراز این پست است.

«توانایی استفاده از هوش مصنوعی در کاربردهای تجاری علی‌الخصوص حوزه بانکی»، «توانایی استفاده از ابزارهای مبتنی بر هوش مصنوعی»، «آشنایی با معماری سیستم‌های هوش مصنوعی مبتنی بر داده‌های کلان»، «مهارت در تحلیل داده و تصمیم‌گیری مبتنی بر داده»، «توانایی تحلیل داده‌های حجیم (Big Data)»، «استفاده از هوش مصنوعی برای ارائه گزارش‌های تحلیلی و پیش‌بینی روندهای کسب و کاری و امنیت فناوری اطلاعات»، «آشنایی با استانداردهای امنیتی مانند رمزنگاری و احراز هویت چندعاملی و مدیریت هویت کاربران»، «مهارت‌های مدیریتی و رهبری و توانایی توسعه تیم‌های فنی»، «تجربه عملی و سوابق کاری مرتبط»، «تعامل مؤثر با بانک‌ها، نهادهای نظارتی»، «نظارت بر اجرای دقیق الزامات قانونی و مقرراتی»، «بهینه‌سازی ساختارهای سازمانی و ارتقای بهره‌وری شرکت» و... از جمله وظایف و مسئولیت‌های این شغل است.

متقاضیان واجد شرایط تا پایان وقت اداری روز شنبه اول شهریور ماه ۱۴۰۴ فرصت دارند نسبت به تکمیل فرم جذب در سایت بانک رفاه کارگران به نشانی اینترنتی www.refah-bank.ir و بارگذاری مستندات لازم شامل کپی کلیه صفحات شناسنامه و کارت ملی، گواهی عدم سوءپیشینه کیفری، گزارش اعتبارسنجی اخذ شده از شرکت مشاوره رتبه‌بندی ایران، کپی آخرین مدرک تحصیلی و مدارک مرتبط با سوابق آموزشی و کاری اظهارشده اقدام کنند.

تمامی اطلاعات با حفظ محرمانگی بررسی شده و افراد واجد شرایط برای مصاحبه دعوت خواهند شد.

پرداخت تسهیلات غیرحضوری به کاربران سامانه «فرا رفاه» بانک رفاه کارگران تداوم دارد

به دنبال استقبال مشتریان بانک رفاه کارگران جشنواره «فرا رفاه» این بانک به‌روزرسانی و تمدید شد و پرداخت تسهیلات غیرحضوری به کاربران واجدشرایط این سامانه تداوم دارد. به گزارش روابط عمومی بانک رفاه کارگران، این تسهیلات تا سقف ۲۰ میلیون تومان بدون ضامن از طریق فرآیند قرعه‌کشی به کاربران واجدشرایط پرداخت می‌شود.

بر اساس این گزارش، کاربران سامانه فرا رفاه تا ۳۱ مرداد ماه سال جاری فرصت دارند در این جشنواره شرکت کنند و از تسهیلات غیرحضوری آن بهره‌مند شوند.

مفتوح بودن حساب مشتری در فرا رفاه با مانده حداقل ۲۰،۰۰۰،۰۰۰ ریال در پایان روز ۳۱ مرداد ماه ۱۴۰۴ و ایجاد حداقل ۲۰ تراکنش فرا رفاهی طی بازه زمانی جشنواره، ازجمله شرایط شرکت در این جشنواره است.

بهره‌برداری از طرح جمع‌آوری گازهای مشعل ایلام با فرمان رئیس‌جمهوری

طرح جمع‌آوری گازهای مشعل میدان‌های جنوب استان ایلام (ان‌جی‌ال ۳۱۰۰) با سرمایه‌گذاری ۱.۶ میلیارد دلار با فرمان رئیس‌جمهوری و به یاد شهیدان به‌صورت ویدیوکنفرانس بهره‌برداری شد.

به گزارش خبرنگار شانا، طرح ان‌جی‌ال ۳۱۰۰ روز شنبه، ۲۵ مرداد با هدف جمع‌آوری گازهای همراه نفت و جلوگیری از سوزاندن آنها در میدان‌های جنوب استان ایلام با فرمان مسعود پزشکیان، رئیس‌جمهوری و با همراهی محسن پاک‌نژاد، وزیر نفت به‌صورت ویدیوکنفرانس افتتاح شد.

طرح جمع‌آوری گازهای همراه میدان‌های جنوب استان ایلام شامل مجتمع ان‌جی‌ال ۳۱۰۰، ۲ ایستگاه تقویت فشار، یک نیروگاه ۱۰۰ مگاواتی و بیش از ۳۵۰ کیلومتر خط لوله انتقال خوراک و محصول با ظرفیت ۲۴۰ میلیون فوت‌مکعب در روز احداث شده است. گاز غنی تولیدی پس از فشارافزایی به مجتمع ان‌جی‌ال ۳۱۰۰ منتقل و پس از شیرین‌سازی، نم‌زدایی و استخراج، محصولاتی ازجمله گاز سبک، C۲+ (اتان و ترکیبات سنگین‌تر)، گوگرد و مایعات گازی تولید می‌شود.

همچنین ۱۰۵۵ تن در سال C۲+ (اتان و ترکیبات سنگین‌تر)، ۱۳۲ هزار تن در سال گوگرد، ۸۵۰ بشکه در روز میعانات گازی و روزانه بیش از ۴.۳ میلیون مترمکعب در روز گاز شیرین در ان‌جی‌ال ۳۱۰۰ تولید می‌شود؛ گاز شیرین این طرح به شبکه سراسری گاز تزریق و ترکیبات سنگین‌تر به واحدهای پایین‌دستی ازجمله ان‌جی‌ال ۳۲۰۰ (پالایشگاه گاز هویزه خلیج فارس) در حوزه غرب کارون و از آنجا برای پتروشیمی بندر امام ارسال می‌شود که با راه‌اندازی پتروشیمی دهلران، برش سنگین (C۲+) خوراک این واحد را تأمین می‌کند.

مجموع سرمایه‌گذاری اجرای طرح جمع‌آوری گازهای همراه میدان‌های جنوب استان ایلام ۱.۶ میلیارد دلار است که به خاموشی هشت مشعل در منطقه و جلوگیری از سوزاندن گاز همراه نفت به ارزش بیش از ۷۰۰ میلیون دلار در سال منجر می‌شود.

هم‌اکنون طرح جمع‌آوری گازهای همراه میدان‌های جنوب استان ایلام که بیش از ۸۵ درصد تجهیزات مورد نیاز آن از داخل تأمین شده، با دریافت حدود ۸۰ میلیون فوت‌مکعب در روز خوراک افتتاح شده است و به‌تدریج به ظرفیت کامل می‌رسد.

اشتغال ۱۵۰۰ نفر به‌صورت مستقیم و ۳۰۰۰ نفر به‌صورت غیرمستقیم در دوران بهره‌برداری از ان‌جی‌ال ۳۱۰۰ از دیگر مزایای احداث این طرح است که در کنار کاهش چشمگیر آلاینده‌های زیست‌محیطی و بهبود کیفیت هوا، حفظ ثروت و ایجاد ارزش افزوده بالا با تکمیل زنجیره ارزش محصولات هیدروکربنی، نقش بسزایی در محرومیت‌زدایی منطقه دارد.

مناقصه عمومی
شماره ۴۰۴۲۷
شرکت روغنکشی خرمشهر (کارخانه روغنکشی خرمشهر) در نظر دارد تأمین ۱۰۰۰ تن مکمل غذایی (بنتونیت فرآوری شده) واحد تولید خود را از طریق مناقصه عمومی به تأمین‌کنندگان و شرکت‌های واجد صلاحیت واگذار نماید. لذا از متقاضیان دعوت به‌عمل می‌آید جهت دریافت اسناد مناقصه حداکثر به مدت ۵ روز پس از نشر این آگهی به نشانی کارخانه مراجعه و یا با تلفن ۰۹۱۶۳۰۸۲۶۶۴-۰۹۱۶۵۰۳۶۰۸۲ تماس حاصل نمایند.
● نشانی کارخانه: خوزستان- خرمشهر- کیلومتر ۷ جاده امام جعفرصادق(ع) ناحیه صنعتی آزاد اروند- صندوق پستی ۴۴۳ - واحد بازرگانی
● تاریخ آخرین مهلت دریافت مدارک اسناد مناقصه: ۱۴۰۴/۰۶/۰۱
● تاریخ آخرین مهلت ارسال پاکات: ۱۴۰۴/۰۶/۰۸
● تاریخ بازگشایی پاکات: ۱۴۰۴/۰۶/۱۲ ساعت ۱۵:۰۰
● هزینه چاپ آگهی بر عهده برنده مناقصه می باشد.

ایران
ویژه تهران
فقط با یک تماس مشترک روزنامه ایران شوید
شماره امور مشترکین
۸۸۷۴۸۸۰۰
۰۹۰۲-۴۱۹۸۲۹۶

آگهی مناقصه عمومی
نوبت اول
خدمات نقلیه سال ۱۴۰۴-۱۴۰۵
شرکت کود شیمیایی اوره لردگان (سهامی عام) در نظر دارد خدمات نقلیه مجتمع اوره و آمونیاک خود را مطابق با شرایط مندرج در اسناد و دستورالعمل و شرایط مناقصه از طریق مناقصه عمومی با ارزیابی کیفی به شرکت واجد شرایط و ذیصلاح به مدت یک‌سال واگذار نماید لذا از شرکت‌های متقاضی دعوت می‌گردد جهت دریافت اسناد مناقصه مطابق شرایط ذیل اقدام نمایند.
• مبلغ تضمین شرکت در مناقصه برابر بیست میلیارد ریال به‌صورت ضمانت‌نامه بانکی یا چک تضمین شده بانکی می‌باشد.
• متقاضیان جهت دریافت اسناد مناقصه در روز چهارشنبه مورخ ۱۴۰۴/۰۵/۲۹ با مراجعه به وب‌سایت شرکت به آدرس: WWW.LUFC.IR بخش مناقصات و یا از طریق مراجعه حضوری به آدرس چهار محال و بختیاری، شهرستان لردگان، مال خلیفه، روستای سندگان، سایت مجتمع کود شیمیایی اوره لردگان واحد کمیسیون معاملات با معرفی‌نامه کتبی اقدام نمایند.
• سایر شرایط مناقصه در دستورالعمل مناقصه و اسناد مناقصه قید شده است.
روابط عمومی شرکت کود شیمیایی اوره لردگان

irannewspaper.ir

دوشنبه ۲۷ مرداد ۱۴۰۴ • سال سی و یکم • شماره ۸۸۱۵
• اذان ظهر ۱۲/۰۸ • اذان مغرب ۱۹/۰۹ • نیمه شب شرعی ۲۳/۲۳ • اذان صبح فردا ۰۳/۵۶ • طلوع آفتاب فردا ۰۵/۲۶

«ایران» را در صفحه‌های مجازی دنبال کنید

ایران

• **صاحب امتیاز:**
خبرگزاری جمهوری اسلامی

• **مدیر مسئول:**
صادق حسین جابری انصاری

• **سردبیر:**
هادی خسروشاهین

مؤسسه فرهنگی - مطبوعاتی ایران
• **رئیس هیأت مدیره:** صادق حسین جابری انصاری
• **مدیرعامل:** علی متقیان
• **تلفن:** ۸۸۷۶۱۷۲۰ • **نمابر:** ۸۸۷۶۱۲۵۴ • **ارتباط مردمی:** ۸۸۷۶۹۰۷۵ • **امور مشترکین:** ۸۸۷۴۸۸۰۰
• **پیامک:** ۳۰۰۰۴۵۱۲۱۳ روابط عمومی • **صندوق پستی:** ۵۳۸۸-۱۵۸۷۵
• **نشانی:** تهران خیابان خرمشهر، شماره ۲۰۸ • **توزیع:** نشر گستر امروز • **چاپ:** چاپخانه‌های همشهری
• **سازمان آگهی‌های روزنامه ایران:** دارنده گواهینامه ایزو ۹۰۰۱ از شرکت NISCERT
• **پذیرش سازمان آگهی‌ها:** ۱۸۷۷ • **انتشارات مؤسسه فرهنگی- مطبوعاتی ایران:** ۸۸۵۰۴۱۱۳

سخن روز

امام علی علیه السلام:
عدالت برترین سیاست است.

غرر الحکم: ۱۶۵۶

نقل قول

قصه زنانی که در جنگ ۱۲ روزه آغوشی امن برای کودکان بی‌سرپرست شدند

در روزهایی که تهران زیر سایه تهدید بود و اغلب مردم برای نجات خانواده‌های خود شهر را ترک می‌کردند، با تصویری تکان‌دهنده روبه‌رو شدم؛ شیرخوارگاه آمنه که در حال تخلیه بود و ده‌ها نوزادی که باید به جایی دیگر منتقل می‌شدند. برایم سؤال شد این کودکان بی‌پناه به کجا خواهند رفت؟ درست در همین لحظه، شجاعت و فداکاری زنانی مثل دکتر امان‌آبادی و تیم همراهش جلوه‌گر شد. آنها بدون هیچ پیوند خونی، خود را به معنای واقعی کلمه خانواده این کودکان دانستند. همین نگاه انسانی و زنانه من را به سمت روایت این قصه در مستند «پور زال» کشاند. این روایت از زاویه نگاه مهدیه دختر جوانی که در شیرخوارگاه شبیر کار می‌کند، پیش می‌رود و او پلی میان مخاطب و جهان پراضطراب و امید این کودکان می‌شود. این مستند گزارش جنگ نیست بلکه بستری است برای آشکار شدن ارزش‌های انسانی و قصدم این بود که مخاطب به واسطه این زنان شریک این تجربه عاطفی و انسانی شود.

از صحبت‌های ماریا ماوتی مستندساز با مهر

آغاز تور کنسرت‌های محسن شریفیان از تهران

گروه «لیان» که با تأکید بر موسیقی بوشهر و جنوب ایران در تلاش برای معرفی این موسیقی اصیل به ایران و جهان است، ۷ شهریور با سناریو و ترکیبی جدید در تهران روی صحنه خواهد رفت و بعد از آن به اصفهان، اهواز، شیراز، شمال ایران و بسیاری دیگر از شهرهای کشور سفر خواهد کرد.
به گفته شریفیان، موسیقی تنها راه بقا برای ماست. این روزهای تلخ، با موسیقی و رقص خواهد گذشت و ما هنوز هستیم و نفس می‌کشیم و می‌رقصیم. ما در آتش رفتیم و با آواز برمی‌گردیم. /مهر

«خواب»های مریلا زارعی در سینما

مریلا زارعی با فیلم سینمایی «خواب» به سینما بازمی‌گردد. در این فیلم رضا عطاران نقش اصلی را بازی می‌کند. این فیلم که یک کمدی اجتماعی به حساب می‌آید، داستان مردی است که در خواب‌های دنباله‌دارش چیزهای عجیبی می‌بیند. به غیر از رضا عطاران در این فیلم مریلا زارعی و هدی زین العابدین نیز ایفای نقش می‌کنند. فیلمبرداری «خواب» را مسعود سلامی برعهده دارد و قرار است طی روزهای آینده در تهران کلید بخورد. «خواب»، اولین تجربه کارگردانی مانی مقدم است و امیرحسین حیدری تهیه‌کنندگی آن را برعهده دارد. / روزنامه اینترنتی سینما

جواد عزتی در فصل تازه «وحشی»

به گفته علی سرتیپی مدیرعامل فیلم نت سریال «وحشی» پخش فصل جدید خود را در پاییز سال جاری با تعداد قسمت‌های بیشتر آغاز می‌کند. تاکنون یک فصل از سریال «وحشی» به کارگردانی هومن سیدی در شبکه نمایش خانگی پخش شده است. این سریال از ابتدای پخش به دلیل فضاسازی تلخ و سوژه ملتهب آن مورد توجه قرار گرفت و واکنش‌های مختلفی هم به دنبال داشت. قصه سریال برداشتی آزاد از یک ماجرای واقعی است که جواد عزتی نقش اصلی این سریال را بازی کرده است. / مهر

دیگر شغلی به نام کارتونیست نداریم

یادداشت

جمال رحمتی
کارتونیست

بسیاری مجله «گل آقا» و سال های انتشار این نشریه را به یاد دارند و از این نشریه به عنوان حرکتی مؤثر در جهت رشد و بالندگی کاریکاتور ایران یاد می‌کنند. حقیقت این است که اگر کارتون و کاریکاتور ایران در مقطعی از سیر طی شده خود، جهشی قابل‌توجه کرده باشد، آن مقطع، اواخر دهه شصت و اوایل دهه هفتاد است؛ جهشی که با اتفاق‌های بعدی تکمیل و به جهش مورد اشاره بدل شد. مجله «گل‌آقا» در سال ۶۹ و مجله «کیهان کاریکاتور» در سال ۷۱ انتشارشان را آغاز کردند؛ دو مجله‌ای که هر کدام باعث رشد بخشی از کارتون و کاریکاتور ایران شد. گل‌آقا در بخش کاریکاتور مطبوعاتی به سبک قدیم مؤثر بود و کیهان کاریکاتور پایه‌های هنر کارتون و کاریکاتور را نوسازی، مدرن و امروزی کرد. اما انتشار روزنامه همشهری هم در سال ۷۱ و حضور اعضای گروه کاسنی در آن که پیش‌تر کیهان کاریکاتور را بنا نهاده بودند، به کارتون مطبوعاتی هم شکل و شمایلی مدرن داد. اگر پایه گل‌آقا بر مبنای نشریه توفیق گذاشته شده بود و نوع نگاهش فکاهه و بر اساس دیالوگ بود، همشهری سلیقه‌ای متفاوت از کارتون که با تعاریف هنری کارتون معاصر هماهنگ‌تر بود و آثار هم عمدتاً بدون استفاده از متن، منتشر می‌شد. مکمل همه این اتفاق‌ها انتشار روزنامه‌های همسو با جریانات اصلاح‌طلب بود که اکثر این روزنامه‌ها ستون کارتون و کاریکاتور داشتند و همین باعث انتشار زیاد آثاری شد که شانس بسیاری برای ارتباط با مردم و تأثیرگذاری روی آنها داشت. دهه هفتاد مهم‌ترین دهه در سیر تحول کارتون و کاریکاتور بود. گروه‌های مهمی همچون فانوس و کلاغ سفید هم در همین دهه اعلام موجودیت کردند و آنها نیز تأثیر بسزایی بر کارتون‌های نمایشگاهی گذاشتند. اما انتشار گل‌آقا در سال ۸۱ و کیهان کاریکاتور هم در سال ۸۲ متوقف شد.

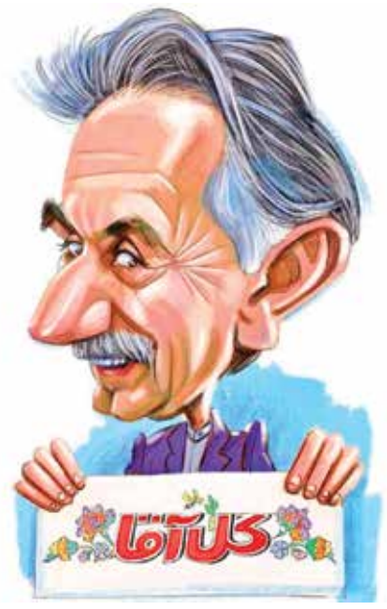

روزنامه‌هایی که ستون کارتون داشتند، یکی پس از دیگری یا از صحنه خارج شدند یا ستون کارتونشان را حذف کردند و بدین شکل کارتون و کاریکاتور با رکود مواجه شد.
در سال ۸۸، شکاف عمیقی در بدنه کاریکاتور ایران ایجاد شد؛ شکافی که هیچ‌گاه ترمیم نشد. انتشار مجله «خط خطی» نفس تازه‌ای به کارتون و کاریکاتور داد و آن را دوباره به مرکز توجه بدل کرد اما چند سال بعد به دلیل گرانی کاغذ، خط خطی هم دیگر منتشر نشد.
کارتون و کاریکاتور خلاصه شد به آثاری که در یکی، دو نشریه منتشر می‌شد. با اینکه بعدها و در دهه ۹۰ مجموعه «سلول گفت‌وگو» ساخته و منتشر شد و در کنار آن هم ورکشاپ‌های متعددی در این زمینه برگزار شد اما هیچ کدام از اینها کارکرد مطبوعات را نداشتند تا اینکه فضای مجازی و شبکه‌های اجتماعی عالمگیر شد و به یکباره معنای همه چیز را زیر و رو کرد. اگر تا پیش از این طراح باید طی سالیان متمادی سیری را طی می‌کرد تا می‌توانست کارش را منتشر کند، حالا دیگر منتظر اجازه کسی نمی‌ماند و بی‌واسطه می‌توانست اثرش را در معرض دید مخاطب قرار دهد. با اینکه باور به تأثیرگذاری کارتون در دهه ۷۰ باور غلطی نیست، اما واقعیت این است که کارتون و کاریکاتوری که در بستر یک جزء مطبوعات و در فضای مجازی و شبکه‌های اجتماعی منتشر می‌شود، بسیار تأثیرگذارتر است. علت این امر را در چند عامل باید جست‌وجو کرد؛ در شکل سنتی و کاغذی انتشار اثر، نشریات محدود بودند پس کارتون و کاریکاتور کمتری منتشر می‌شد. از طرفی افراد کمتری اجازه همکاری با نشریات پیدا می‌کردند و عامل دیگر هم بحث ممیزی بود. در کنار همه اینها، نشریات، مخاطب محدودی داشتند و در نهایت اینکه شانس دیده شدن اثر توسط افرادی که مخاطب نشریات نبودند، تقریباً صفر بود.

> از دوره فراز کارتون و کاریکاتور تا دوره فرود آن ۳ دهه می‌گذرد و اگر چراغ آن هنوز روشن است، به مدد خود کارتونیست‌های فعال ایرانی است که به‌رغم فشار بسیار زیاد مالی، نگذاشتند این چراغ خاموش شود

اما با همه‌گیر شدن شبکه‌های اجتماعی، طراح بی‌محدودیت می‌تواند اثرش را منتشر و گاه مخاطب میلیونی پیدا کند. مگر نشریات ما در بهترین حالتشان می‌توانستند مخاطب میلیونی داشته باشند؟ اما به مدد اینترنت و فضای مجازی، این امکان به وجود آمده است. شاید برایتان سؤال باشد که آیا به همان اندازه که کارتونیست‌ها در مقطعی از دهه ۷۰ کارشان رونق گرفت و به لحاظ مالی به شرایط نسبتاً قابل قبولی رسیدند، حالا هم همان‌طور هستند؟ جواب بسیار ناامیدکننده است؛ نه. نه‌تنها این‌طور نیست، بلکه شغلی به نام کارتونیست و کاریکاتوریست از بین رفته است.
به همین دلیل کارتونیست‌ها بیشتر در شغل‌های مرتبط یا غیرمرتبط مشغول به‌کارند. در واقع کارتون در بالاترین سطح تأثیرگذاری و در پایین‌ترین سطح معیشتی قرار دارد. از دوره فراز کارتون و کاریکاتور تا دوره فرود آن ۳ دهه می‌گذرد و اگر چراغ آن هنوز روشن است، به مدد خود کارتونیست‌های فعال ایرانی است که به‌رغم فشار بسیار زیاد مالی، نگذاشتند این چراغ خاموش شود.

رکورد بی‌نظیر و غیرقابل تکرار احداث خط ۴ و ۶ مداره ۲۳۰ و ۶۳ کیلوولت رویان- محمودآباد به طول ۴۲ کیلومتر مسیر در ۱۵ ماه

هوای گرم و شرجی ساحل خزر در محمودآباد، نور و رویان وعدم توسعه شبکه انتقال نیروی برق آن مناطق طی سنوات طولانی اخیر، سبب شد تا مردم و نمایندگان آنها در مجلس شورای اسلامی از حدود ۲۰ سال گذشته مطالبه احداث خطوط و پست‌های انتقال نیروی برق برای بهبود کیفیت سرویس دهی برق و تأمین توان مورد نیاز مشترکین را با توجه به رشد بی‌رویه شهرک‌سازی‌ها، برج و آپارتمان سازی، ویلاسازی، صنعت، توریسم و هتل سازی، کشاورزی و شبکه‌های برق خیابانی داشته باشند.
شرکت برق منطقه‌ای مازندران و گلستان با مطالعه شبکه انتقال نیروی برق منطقه و به‌منظور بهبود پایداری، قابلیت اطمینان و تأمین توان مشترکین؛ در سال ۱۴۰۲ طرح احداث خط ۴ و ۶ مداره ۲۳۰ و ۶۳ کیلوولت رویان - محمودآباد با امکان انتقال توان ۱۸۵۰ مگاوات را به شرکت توانیر ارائه و مصوبه اجرای آن در کریدور کمربندی نور و رویان، پارک جنگلی نور و آبش شهرهای رویان، نور و محمودآباد و با اجرا در کریدور خط قدیمی موجود را اخذ کرد. پروژه ملی بسیار سنگینی که به گمان تمام متخصصین و دست‌اندرکاران، نیاز به حداقل ۵ سال برای اجرا با هزینه احداث خط بالغ بر ۳۰۰۰ میلیارد تومان داشت و عبور از مسیر آبش و شالیزار بسیار طاقت‌فرسا، سخت و هزینه بر جلوه‌گری می‌نمود.
موسوی تاکامی مدیر عامل برق منطقه‌ای مازندران و گلستان پیرامون فرآیند احداث این پروژه مهم این گونه سخن گفت: در واپسین روزهای تابستان ۱۴۰۲، اجرای طرح خط مهم ۴ و ۶ مداره ۲۳۰ و ۶۳ کیلوولت رویان - محمودآباد برای تغذیه پست ۲۳۰/۶۳ کیلوولت محمودآباد و پست‌های ۶۳/۲۰ کیلوولت نور، محمودآباد۱، شهرک صنعتی تشبندان، آمل۱، آمل ۴، آمل ۵ و آمل ۶ به‌منظور تأمین توان مشترکین، توسعه زیرساخت‌های منطقه، بهبود کیفیت برقرسانی و افزایش پایداری و قابلیت اطمینان شبکه از طرف شرکت توانیر به برق منطقه‌ای مازندران و گلستان ابلاغ شد. در اجرای این خط استراتژیک با طول ۴۲ کیلومتر مسیر، ۱۹۸ کیلومتر مدار و ظرفیت انتقال توان ۱۸۵۰ مگاوات، رکوردی در صنعت برق ایران ثبت شد که جابه‌جا کردن آن دور از ذهن است.
خط انتقال نیروی برق رویان - محمودآباد، از پست انتقال نیروی برق ۲۳۰/۶۳ کیلوولت رویان در گاسگر محله شروع و پس از گذر از تاشکوه، کردمحله، رفیوژ کمربندی رویان و نور، شالیزارهای عباسا - شهرکلا و مناطق شرقی نور، پارک جنگلی نور، شالیزارهای رستمرود- ایزدشهر-خشت سر، اهلم، آزادمون، یوسف آباد، خوردون کلا، گیلاپی، میرعلمده، تلارم و به پست ۲۳۰/۶۳ گلیرد محمودآباد، رسیده است.
تاکامی افزود: این پروژه سنگین با هزینه بیش از ۲۲۰۰ میلیارد تومان، سنگین‌ترین پروژه خط انتقال کشور بوده است که درزمین‌های ساحلی، آبرفتی، غرقابی و شالیزارها اجرا شده است.
شرکت برق منطقه‌ای مازندران و گلستان، کارفرمای پروژه، طی ۵ مناقصه عملیات اجرایی احداث فونداسیون، نصب برج و سیم کشی را در دو نوبت از آبان ۱۴۰۲ به مناقصه گذاشت و تا پایان سال ۱۴۰۲ برندگان مناقصه مشخص و قراردادها تا پایان فروردین ۱۴۰۳ مبادله شدند.
هرچند که علاوه بر موارد فوق، ۱۰ مناقصه جهت تهیه سیم، مقره، یراق آلات و انتخاب مشاور برگزار شده است.
منطقه بسیار سخت برای اجرا، نیاز به احداث جاده دسترسی به پای برج ها، تملیک زمین برای احداث فونداسیون و جاده‌سازی و اخذ همکاری کشاورزان برای احداث فونداسیون، نصب برج و سیم کشی بوده است.
اولین فونداسیون در زمستان ۱۴۰۲ در پارک جنگلی نور اجرا و آخرین اسپن در فاصله بین دکل‌های ۱۴ و ۱۵ در کمربندی رویان در ۱۰ مرداد ۱۴۰۴ سیم‌کشی شد. با توجه به کشت شالی در طول مسیر، در بهار و تابستان ۱۴۰۳ عملاً جبهه کاری، بسیار محدود بوده است.
در این پروژه ۱۶۹ برج ۴ و ۶ مداره مشبک و تلسکوپی نصب شده که بلندترین برج، ۵۷ متر ارتفاع دارد. بزرگترین دکل تلسکوپی ۴ مداره با قطر ۳/۷ متر، ۴۸ متر ارتفاع و وزن ۳۴ تن در پارک جنگلی نور و رفیوژ کمربندی رویان - نور و بزرگترین برج ۶ مداره کشور با ارتفاع ۵۷ متر و وزن ۴۴ تن در منطقه آزادمون نصب شده است.
فونداسیون برج‌های ۶ مداره ۶۰ درجه، حدود ۹۰۰ مترمربع سطح حفاری، ۴۰۰ مترمکعب بتن (حدود ۶۰ تراک میکسر) و ۲۲ تن میلگرد در آن استفاده شده است که اعداد شگفت انگیزی در خطوط انتقال نیرو هستند.
در این پروژه بیش از ۳۳۰۰ تن آهن آلات برج، ۲۰۰۰ تن سیم، ۸۰ کیلومتر هادی گارد OPGW مسلح به دو کانال مجزای ۲۴ تار فیبر نوری، ۲۳ هزار مترمکعب بتن و بیش از ۱۳۰۰ تن میلگرد مصرف و ۱۰۰ هزار مترمکعب خاکبرداری شده است.
این شرکت، اولین برج‌های عبوری و زوایای

۶مداره ۲۳۰ و ۶۳ کیلوولت کشور با امکان انتقال توان ۱۸۵۰ مگاوات، با طراحی مفهومی شرکت برق منطقه‌ای مازندران و گلستان را در بهار ۱۴۰۳ طراحی برابر ساخت نموده، ساخته، تایپ تست آن را اخذ و در پاییز ۱۴۰۳ درمحل سایت در اهلم محمودآباد نصب کرده است. بخش ۶ مداره خط که ۱۲ کیلومتر مسیر است از روستای اهلم شروع و در پست انتقال محمودآباد با ۴۲ برج به انتها رسیده است. سیم هادی بخش ۲۳۰ کیلوولت آن کاناری باندل دو سیم و بخش ۶۳ کیلوولت آن هاک باندل دو سیم می‌باشند.
رئیس شورای پایایی برق مازندران و گلستان گفت: از منظر کارشناسان احداث خط ۴ و ۶ مداره ۲۳۰ و ۶۳ کیلوولت رویان - محمودآباد به طول ۴۲ کیلومتر مسیر، در مکان‌های اجرایی مناسب و بدون معارض، حداقل ۵ سال زمان می‌برد. هرچند که در چنین منطقه سخت شالیزاری حاشیه ساحل، عملاً اجرا از ۱۰ تا ۱۵ سال هم مطول می‌شد و این مهم در خطوط مشابه اتفاق افتاد اما این خط در حدود ۱۵ ماه اجرا شد که بی‌تردید یک رکورد بی‌نظیر، غیرقابل تکرار و هیجان انگیز است که احتمالاً تا سال‌ها قابل شکستن نیست.
تاکامی پیرامون حداقل تحصیل کریدور در احداث این خط عظیم اشاره داشت که، احداث خط ۶ مداره بجای خط دو مداره ۲۳۰ کیلوولت و دو خط ۲ مداره در ۱۲ کیلومتر مسیر امکان، حداقل ۸۰ هکتار از کریدور زمین برای احداث خط را صرفه‌جویی داده که آورده بزرگی است.
موسوی تاکامی افزود: خط ۴ مداره ۲۳۰ و ۶۳ کیلوولت رویان - نوشهر به طول ۱۶۸ کیلومتر مدار و ظرفیت انتقال توان ۱۴۰۰ مگاوات نیز طی ۱۲ ماه کاری از سال ۱۴۰۱ تا ۱۴۰۳احداث شد چراکه این خط با برکناری خط تک مداره موجود و احداث خط جدید در همان کریدور بوده، لذا از خرداد تا پایان آبان این دوسال، به‌دلیل وقوع پیک برق در

بازه موصوف و نیاز به خط موجود برای انتقال توان تولید برق نیروگاه کاسپین نوشهر به پست انتقال رویان، احداث خط تعطیل می‌شد.
مدار اول این خط از نیروگاه ۵۰۰ مگاواتی سیکل ترکیبی کاسپین نوشهر به پست انتقال نیروی برق رویان متصل شد و مدار دوم ۲۳۰ کیلوولت آن در مرداد ۱۴۰۴ به خط ۴ و ۶ مداره رویان - محمود آباد اتصال داده شد. در واقع پست انتقال محمودآباد از نیروگاه نوشهر و با خط انتقال به طول ۸۴ کیلومتر مسیر تغذیه می‌شود.
رئیس شورای پایایی برق مازندران گفت: به جهت اجرای خط ۴ مداره ۲۳۰ و ۶۳ کیلوولت در رفیوژ کمربندی رویان و در کریدور خط ۲ مداره ۶۳ کیلوولت تغذیه‌کننده پست ۶۳/۲۰ کیلوولت نور، عملاً خط ارتباطی این پست برای اجرای خط باید جمع‌آوری می‌شد. لذا شرکت برق منطقه‌ای مازندران و گلستان در اردیبهشت ۱۴۰۴ و ظرف ۲۰ روز، پست ۶۳/۲۰ کیلوولت نور ۲ در سلیاکتی و ابتدای جاده الیمالات را نصب و بار شهر نور و مناطق اطراف را از این پست تغذیه نمود که کاری جالب و درخور ستایش است.
در امتداد این پروژه مهم، خط ۴ مداره کابلی هوایی ۶۳ کیلوولت محمودآباد - آمل ۱ به طول ۴۲ کیلومتر مدار که با ۶۰۰ میلیارد تومان در زمستان ۱۴۰۲ شروع و در ۲۳ اسفند ۱۴۰۳ تحت تانسیون قرار گرفت وخط ۲ مداره ۶۳ کیلوولت تشبندان - محمودآباد نیز به طول ۱۰ کیلومتر مدار در زمستان ۱۴۰۲ شروع و در بهار ۱۴۰۴ تست و آماده راه‌اندازی و اتصال به پست جدیدالاحداث ۶۳/۲۰ کیلوولت ۱۰۰ مگاواتی شهرک صنعتی تشبندان محمودآباد شد.
رئیس شورای پایایی برق مازندران و گلستان، احداث پست ۲۳۰/۶۳ کیلوولت محمودآباد در روستای گلیرد با ظرفیت ۳۶۰ مگاولت آمپر و با سرمایه‌گذاری ۱۸۰۰ میلیارد تومان طی ۱۸ ماه را یک اقدام مؤثر با سرعت العمل بسیار بالا در احداث یک پست انتقال عنوان کرد. این پست در ۲۳ اسفند ۱۴۰۴ تحت تانسیون قرار گرفته و در ۱۵ مرداد ۱۴۰۴ پس از اتصال خط ۴ و ۶ مداره ۲۳۰ و ۶۳ کیلوولت رویان - محمودآباد خروجی‌های آن برق دار شدند.
مدیرعامل برق منطقه‌ای مازندران و گلستان بیان داشت: در مردادماه سال جاری در نور، محمودآباد و رویان، ۶ هزار میلیارد تومان پروژه در حوزه فوق توزیع و انتقال نیروی برق توسط برق منطقه‌ای مازندران شامل ۶۳۰ مگاولت آمپر پست و ۳۵۰ کیلومتر مدار خط پایان یافته و به بهره‌برداری رسید.

■ هدف، احداث خط انتقال ساحلی ۲۳۰ کیلوولت تنکابن - حسن‌کیف - رویان - دریاسر و همچنین احداث خط ۴۰۰ کیلولت رویان - آمل- بابل - ناربوران - نکا- دریاسر است.

موسوی تاکامی گفت: هدف اولیه برق منطقه‌ای مازندران و گلستان احداث خط انتقال نیروی برق ساحلی قوی از حسن‌کیف تا رویان، آمل، بابل، ناربوران و نیز نیروگاه آتی دریاسر، پست آتی انتقال دریاسر ۲ و سپس پست انتقال موجود دریاسر و نیروگاه نکا است. در این راستا از پاییز سال جاری عملیات اجرایی نصب برج و سیم کشی خط ۴ مداره ۲۳۰ و ۶۳ کیلوولت حسن‌کیف - نوشهر و احداث خط ۴ مداره ۲۳۰ و ۶۳ کیلوولت محمودآباد- دریاسر آغاز می‌گردد.
این مقام مسؤول افزود: در حال حاضر احداث فونداسیون‌های خط ۴ مداره ۲۳۰ و ۶۳ کیلوولت حسن‌کیف - نوشهر به طول ۱۴۰ کیلومتر مدار و ظرفیت انتقال توان ۱۴۰۰ مگاوات و به ارزش ۱۵۰۰ میلیارد تومان، اجرا و تمام تجهیزات آن خریداری و به سایت حمل شده و انشاالله بعد از پیک‌سال جاری و به‌وجود آمدن امکان قطع خط موجود، احداث می‌شود. چراکه غالب پروژه‌های احداث خط امروز برق منطقه‌ای مازندران و گلستان به سبب عدم تحصی کریدور جدید، با جمع‌آوری خطوط کم ظرفیت، خطوط با مدارات و توان بالاتر نصب و جایگزین می‌شوند.
وی اشاره کرد: خط ۴ مداره ۲۳۰ و ۶۳ کیلوولت محمودآباد- دریاسر که به خط جدیدالاحداث رویان محمودآباد متصل می‌شود، به نیروگاه در شرف احداث ۵۰۰ مگاواتی محمودآباد و پست ۲۳۰/۶۳ کیلوولت دریاسر متصل می‌گردد.
تاکامی در پایان افزود: برق منطقه‌ای مازندران و گلستان به‌منظور تأمین توان، بهبود پایداری و قابلیت اطمینان شبکه، احداث خطوط تبادلی ۴۰۰ کیلوولت دو مداره جاجرم - آزادشهر- علی‌آباد، قزوین - تنکابن و نیروگاه قدس سمنان- کاغذسازی ساری را به‌طور جد دنبال می‌کند. این خطوط امکان انتقال حداقل ۴۵۰۰ مگاوات توان از مناطق دارای حبس تولید به مازندران و گلستان را دارا هستند که می‌شود ظرف دو سال این سه خط تبادلی و مهم را احداث کرد.

■ سرمایه‌گذاری دو میلیارد دلاری برای احداث خطوط و پست‌های انتقال و فوق توزیع و توسعه شبکه در مازندران و گلستان تا ۶ سال آتی

مدیرعامل برق منطقه‌ای مازندران و گلستان در پایان افزود: با توجه به تدوین طرح جامع توسعه شبکه انتقال و فوق توزیع مازندران و گلستان و تهیه برنامه عملیاتی تا افق ۱۴۰۹، تا ۶ سال آتی، حدود دو میلیارد دلار برای احداث خطوط و پست‌های انتقال و فوق توزیع و توسعه شبکه در مازندران و گلستان سرمایه‌گذاری خواهد شد.
موسوی تاکامی در پایان ابراز امیدواری کرد که شهروندان مازندران و گلستان با رعایت الگوی مصرف برق در تابستان که ۴۰۰ کیلووات ساعت در ماه است، از اعمال مدیریت بار در شبکه پیشگیری نمایند. وی گفت که اگر در کشور، الگوی مصرف رعایت شود، ماینرهای غیر مجاز استفاده نشوند، صنایع در ساعات غیر اوج بار، برق مصرف نمایند، شدت انرژی تولید محصولات کارخانجات در حد استاندارد باشد، کولرهای پر مصرف با کولرهای کم مصرف و مدرن جایگزین شوند، انشعابات غیرمجاز استفاده نشوند و بهینه‌سازی و بهبود بهره‌وری در دستور کار قرار گیرد، یقینا شبکه برق امکان تأمین برق پایدار بدون اعمال مدیریت مصرف را خواهد داشت.