ایران

• دوشنبه ۲۰ مرداد ۱۴۰۴
• ۱۷ صفر ۱۴۴۷
• ۱۱ آگوست ۲۰۲۵
• سال سی‌ویکم
• شماره ۸۸۱۰
• ۲۰ صفحه
• قیمت در سراسر کشور: ۱۰۰۰۰ تومان

Iran Newspaper
ISSN1027-1449
Keytitle: IRAN (Tehran)
irannewspaper.ir

ظفرقندی در نشست مطبوعاتی:
امسال ۶هزار تخت بیمارستانی اضافه می‌شود
۶

عراقچی:
معاون گروسی امروز به تهران می‌آید
۴

میدری از حذف یارانه نقدی سه دهک تا مهر خبر داد
امتیاز ثروتمندان در سبد نیازمندان
۸

پزشکیان در جمع مدیران رسانه‌ها تأکید کرد که هیچ اقدامی در دولت بدون نظر مقام معظم رهبری انجام نمی‌گیرد

بهانه‌گیری نکنید

محمد قوچانی، محسن مهدیان و سعید آجورلو در گفت‌وگو با «ایران» از نشست با رئیس جمهوری گفتند

President.ir

۱ ۲

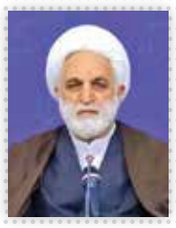

فراخوان رئیس قوه قضائیه:
پیشنهادهای خود را برای اصلاح قانون مطبوعات اعلام کنید
۲

انعکاس اصول تهران در توافق صلح «قفقاز»
وزیر خارجه: بحث کریدور دیگر کنار رفته است
۴

در بازدید میدانی خبرنگاران از پروژه‌های مسکن عنوان شد
پیشرفت فیزیکی ۹۰ درصدی واحدهای نهضت ملی مسکن
۸

الیکا عبدالرزاقی در گفت‌وگو با «ایران» از تجربه دومین کارگردانی تئاتر می‌گوید
«شاه لیر» بازتاب انسان امروز است
۱۵

پزشکیان: بهانه‌گیری نکنید

روز گذشته نشست مدیران رسانه‌های کشور با رئیس جمهوری برگزار شد؛ نشستی که هم اظهارات رئیس جمهوری و هم گزارش رسانه‌ای حاضران نشان می‌دهد، نشستی متفاوت از همه نشست‌های مشابه بود زیرا به دلیل حضور نمایندگان رسانه‌ها از همه طیف‌های سیاسی و سلایق فکری، مهم‌ترین موضوعات سیاسی، سیاست خارجی و اقتصادی کشور، آن هم با صریح‌ترین بیان، از سوی اصولگرا یا اصلاح‌طلب، در جلسه به رئیس جمهوری گفته شد. رئیس جمهوری هم به مناسبت این سؤالات و نیز به مناسبت فضای جلسه، با صریح‌ترین و شفاف‌ترین شیوه ممکن به سؤالات پاسخ داد.

نباید بر سر فروع اختلاف ایجاد شود

به گزارش ایرنا، رئیس جمهوری در ابتدای سخنان خود، با بیان اینکه در کنار اصول دین به عنوان بنیاد اعتقادات ما، فروع دین نیز وجود دارد، گفت: «برخی مسائل حتی جزو فروع هم نیستند و نباید بر سر آنها اختلاف ایجاد شود، اما از اصول نباید کوتاه آمد.» مسعود پزشکیان با اشاره به تنوع دیدگاه‌ها و نظرات در جامعه گفت: «مباحث مختلفی در این زمینه مطرح است و نمونه بارز آن را می‌توان در ساختار یک خانواده مشاهده کرد. فرزندان من حاضر بودند و هستند در سخت‌ترین شرایط مانند بمباران و جنگ همواره همراه من باشند، اما در برخی موضوعات، نظر متفاوتی دارند و حتی با وجود همراهی فیزیکی، مخالفت و چالش فکری خود را بیان می‌کنند.» وی تأکید کرد: «همه ما نظرات و دیدگاه‌های خاص خود را داریم و این تفاوت نظر امری طبیعی است. بحث بر سر این است که اصول را باور داشته باشیم که اگر کسی به اصول معتقد نباشد، موضوع متفاوت خواهد بود.»

جایگاه بدون خدشه رهبر انقلاب در سیاست‌گذاری‌ها

رئیس جمهوری با تأکید بر جایگاه رفیع رهبری در نظام سیاسی کشور بیان کرد: «مقام معظم رهبری ستون و پایه نظام هستند و اگر موضوعی مطابق نظر ایشان باشد، باید از آن تبعیت کرد. هیچ سیاستی در ارتباطات بین‌المللی و مذاکرات، بدون هماهنگی با رهبری از سوی دولت مطرح و پیگیری نمی‌شود و این امر شعاری نیست، بلکه از اصول و بنیان‌های انسجام ملی و مبنای عمل دولت چهاردهم است.»

پزشکیان وحدت را اصل و محور همه مسائل کشور دانست و گفت: «اگر پایه‌ها و چهارچوب انسجام ملی خدشه‌دار شود، کشور آسیب خواهد دید. مسائل فرعی در برابر اصل وحدت اهمیت چندانی ندارد. در دوران جنگ و بمباران‌ها، دشمنان انتظار داشتند در کشور شورش و اختلاف ایجاد شود و امروز نیز همچنان به این مسأله امید و دل بسته‌اند.»

رئیس جمهوری اضافه کرد: «هیچ کس نمی‌تواند خود را حق مطلق و دیگران را کفر مطلق بداند. در جنگ شاهد بودیم حتی افرادی که در زندان بودند، برای دفاع از کشور بیانیه صادر کردند. باید دل‌ها را نسبت به دیگران و همسایگان گشود، با دشمنان اصلی همچون آمریکا و رژیم صهیونیستی مقابله کرد و به جای انتظار برای ایجاد اختلاف، با اتحاد و همکاری همسایگان، دشمن را شکست داد.»

چرا جابه‌جایی پایتخت؟

پزشکیان با اشاره به برخی موضوعات مطرح شده از سوی حاضران گفت: «چند مسأله از جمله جابه‌جایی پایتخت مطرح شد، اما باید پرسید چگونه بدون برنامه‌ریزی و آینده‌نگری، تهران، کرج و حاشیه‌های این شهرها توسعه یافته‌اند؟ امروز با کاهش ۴۵ درصدی بارندگی و خالی شدن پشت سدها، منابع آبی ما در حال نابودی است.» رئیس جمهوری با تأکید بر ضرورت یافتن راهکارهای عملی برای رفع این چالش‌ها افزود: «باید به صورت مشخص بپرسیم راهکار چیست؟ آیا با شعار دادن، نقد کردن و ایجاد توقع می‌توان مشکلات را حل کرد؟ امروز طرح انتقال آب از طالقان در حال اجراست، چرا که در تهران، کرج و قزوین با بحران جدی آبرسانی مواجه هستیم و باید پاسخگو باشیم. نمی‌توان آب را با تانکر جابه‌جا کرد و به درِ خانه مردم رساند؛ امروز با بحرانی غیرقابل انکار و جدی روبه‌رو هستیم که نباید به آسانی چشم بر آن بست.» وی با انتقاد از سوءمدیریت‌های گذشته تصریح کرد: «امروز باید پرسید با کسانی که مدیریت نکرده‌اند و عامل بروز مشکلات بوده‌اند، چگونه می‌توان مسائل را حل کرد؟ دولت اکنون با همکاری دانشگاهیان، فعالان محیط زیست و دستگاه‌های اجرایی به دنبال یافتن راه‌حل برای این چالش است. حتی دستور دادم از آبیاری چمن‌ها و فضاهای سبز در شهرها و ساختمان‌های دولتی جلوگیری شود تا در مصرف آب صرفه‌جویی گردد.»

بازدیدها نمایشی نیست

پزشکیان در پاسخ به انتقاد از بازدیدهای سرزده از وزارتخانه و مراکز دولتی اظهار کرد: «هرگز در بازدیدهای سرزده به دنبال نمایش نبودیم و نیستیم و حتی هیچ گروه خبری را همراه خود نمی‌بریم. برای مثال چندین مرتبه به سازمان برنامه و بودجه مراجعه کردم تا بودجه‌ریزی سال ۱۴۰۵ به مدل عملیاتی تغییر یابد. معتقدم باید نظام پرداخت بر اساس عملکرد و اثربخشی یکی از محورهای اصلی بودجه‌ریزی سال ۱۴۰۵ باشد.» رئیس جمهوری با انتقاد از تخصیص منابع به مؤسسات و مراکز بدون خروجی مشخص، گفت: «بسیاری از مؤسسات و بنیادها بودجه دریافت می‌کنند، بدون آنکه خروجی ملموسی در جامعه داشته باشند؛ در حالی که در تأمین معیشت مردم با مشکل روبه‌رو هستیم، منابع مالی صرف امور دیگری می‌شود. معتقدم تا زمانی که نان مردم تأمین نشده، اولویت باید با معیشت باشد و حتی اگر لازم است از کالابرگ استفاده شود. توسعه بدون تأمین نیازهای اساسی ممکن نخواهد بود و حل مشکلات نیز به این سادگی نیست.» پزشکیان ادامه داد: «هر کسی که ادعا دارد می‌تواند به دولت کمک کند، دولت آماده است به او اختیار بدهد، اما در بسیاری از موارد انتخابی جز اقدام اجباری برای ما باقی نمانده است. امروز نمی‌توان مشکلات اساسی را نادیده گرفت، چرا باید به افرادی که چهار کارت سوخت دارند، یارانه بنزین داده شود؟ عدالت‌محوری ایجاب می‌کند با راهنمایی و گفت‌وگو به دولت کمک شود تا بتوان گام‌های مؤثری در حل مشکلات برداشت.»

حجاب با زور نمی‌شود

رئیس جمهوری درباره موضوع حجاب گفت: «معتقدم همان طور که با زور نمی‌توان حجاب را بر سر مردم گذاشت، با زور هم نمی‌توان آن را از سر برداشت. امروز ۸۰ هزار مسجد در کشور داریم و به ازای هر ۱۰۰۰ نفر یک مسجد وجود دارد، بنابراین می‌توان با منطق و گفت‌وگو این موضوع را پیش برد.» پزشکیان تأکید کرد: «امروز حتی با دختر خودم هم نمی‌توانم با زبان زور صحبت کنم و باید با گفت‌وگو و همراهی، موضوعات را پیش برد. نباید به دنبال دین‌دار کردن اجباری مردم باشیم. باید آنان را به سمت هدایت سوق دهیم، نه اینکه با رفتارهای نادرست در جامعه تنفر ایجاد کنیم. در جریان جنگ ۱۲روزه، افرادی با پلاکاردهای «جانم فدای رهبر» و «مرگ بر اسرائیل» به خیابان آمدند و از کشور دفاع کردند که تصور آن را هم نمی‌کردیم. سال ۱۴۰۱ را به یاد بیاورید که به دلیل یک اشتباه، به رهبری بی‌احترامی شد، اما امروز در تمام تجمعات بدون استثنا همه از رهبری دفاع کردند و «جانم فدای رهبر» گفتند. این تفاوت، یک دستاورد است. اقدام سال ۱۴۰۱ یک رویداد بود و اقدام سال ۱۴۰۴ رویدادی دیگر.»

رئیس جمهوری افزود: «معتقد به بی‌حجابی نیستم و نخواهم بود، اما با زورگویی و تحمیل مخالفم و چنین روشی را بلد نیستم. حل مسأله حجاب باید از مسیر مدرسه و مسجد آغاز شود. بسیاری از روحانیون در مساجد و مدارس حضور دارند و رسانه ملی نیز باید با فرهنگ‌سازی و تولید محتوای درست، در این زمینه نقش‌آفرینی کند. موضوع حجاب در خیابان قابل حل نیست. البته معتقدم برهنگی هم امری پسندیده نیست و باید چهارچوب داشته باشد، همان‌گونه که در سراسر دنیا چهارچوب دارد.» وی با اشاره به فشارها و اقدامات دشمنان گفت: «امروز دشمن به دنبال ایجاد موانع است و هر روز تحریم‌های جدیدی را اعمال می‌کند. اگر به باور، استقلال و اعتقاد خود پایبندیم، باید سختی‌ها را تحمل کنیم. همان‌گونه که شاعر گفته است: «هم یار طلب کنی و هم سرخواهی/آری خواهی، ولی میسر نشود» نمی‌توان همزمان یاری خواست و انتظار داشت که بدون تحمل دشواری‌ها، اهداف تحقق یابد. بسیاری از مسائل را باید با صبر و تدبیر حل کرد، چرا که با دعوا و درگیری به نتیجه نخواهیم رسید.»

تسلیم شدن در ذات ما نیست

رئیس جمهوری تأکید کرد: «تسلیم شدن در ذات ما نیست، اما باور من این است که با دعوا هم به جایی نمی‌رسیم. همان‌گونه که امیرالمؤمنین (ع) فرمودند، اگر به صلحی تو را دعوت کردند، آن را رد نکن. نباید احساسی برخورد کرد.» پزشکیان با تأکید مجدد بر هماهنگی کامل تصمیمات دولت با مقام معظم رهبری اظهار کرد: «هر اقدامی با رضایت و هماهنگی مقام معظم رهبری انجام خواهد شد. از نظر علمی و اعتقادی معتقدم کاری را که خلاف نظر مقام معظم رهبری باشد، نباید انجام داد و انجام هم نخواهم داد. هنگامی هم که نظر مقام معظم رهبری عنوان شد، دیگر نباید بهانه‌گیری کرد، بلکه باید به نفع مصلحت کشور و مردم سخن گفت.» رئیس جمهوری اضافه کرد: «امروز با کمک رسانه‌ها و همراهی مردم می‌توان در حل ناترازی‌ها و چالش‌ها گام برداشت. تمام توجه دولت این است که هیچ تصمیمی نباید موجب زیر پا گذاشته شدن حقوق محرومان شود.» در ابتدای این نشست ۲۵ تن از مدیران مسئول رسانه‌ها، دیدگاه‌ها، انتقادات و پیشنهادهای خود را در حوزه‌های مختلف مطرح کردند.

تلاش کنیم شکاف اجتماعی ترمیم شود

رئیس جمهوری عصر دیروز هم در پایان نشست هیأت وزیران، به مناسبت روز خبرنگار، به همراه اعضای کابینه، در حیاط دولت در جمع خبرنگاران حضور یافت. پزشکیان با تأکید بر اهمیت نقش و جایگاه اصحاب رسانه در تقویت وفاق و وحدت و انسجام در جامعه گفت: «شما خبرنگاران پیام رسانان خوبی در وقایع اخیر بودید، کار شما می‌تواند وفاق را در جامعه تقویت کند و تلاش کنید تا برخی شکاف‌های موجود برطرف شود.» رئیس جمهوری ایستادگی و افتخار آفرینی ملت ایران در جنگ تحمیلی را ستود و با بیان اینکه ما در حال تلاش هستیم تا ناترازی‌هایی که به ما به ارث رسیده را رفع کنیم، تأکید کرد: «بپذیریم هر کسی در هر جایگاه و رنگ و نژاد و زبانی که در این کشور زندگی می‌کند، در این همدلی و وفاق شکل گرفته در کشور نقش داشته است و به هیچ وجه نمی‌توان این مهم را نادیده گرفت.» وی گفت: «شما نیز به عنوان نمایندگان افکار عمومی این افتخار و پیروزی را به نام ملت ایران به دنیا معرفی کنید. ما همه با هم برای عزت و سربلندی ایران ایستاده‌ایم و همه با هم کشورمان را خواهیم ساخت.»

بازدید دبیر شورای عالی انقلاب فرهنگی از «ایران»

دکتر عبدالحسین خسروپناه، دبیر شورای عالی انقلاب فرهنگی، به مناسبت روز خبرنگار، روز گذشته در مؤسسه فرهنگی مطبوعاتی ایران حضور یافت و از رسانه‌های متعدد مؤسسه بازدید کرد. حجت الاسلام‌والمسلمین خسروپناه در این بازدیدها، ضمن گفت‌وگو با دبیران سرویس و خبرنگاران و با تبریک روز خبرنگار و قدردانی از تلاش‌های آنان به‌ویژه در دوره جنگ تحمیلی اخیر، به پرسش‌های آنان درباره مسائل مرتبط با فعالیت‌های دبیرخانه شورای عالی انقلاب فرهنگی پاسخ داد. همچنین پس از این بازدید، دبیر شورای عالی انقلاب فرهنگی با حضور در «استودیوی ایران» ضمن گفت و گویی تصویری، به پرسش‌های اجتماعی، فرهنگی و سیاسی خبرنگاران روزنامه ایران پاسخ داد.

خانواده محترم مرحوم شفیعی یکتا

غم از دست دادن همکار عزیز و ارجمندمان مرحوم مهرداد شفیعی یکتا برای ما هم جانکاه است. این مصیبت بزرگ را به مادر، همسر محترمه و تنها فرزندش پارسا تسلیت گفته، از خداوند سبحان برای تازه درگذشته غفران و رحمت واسعه و برای بازماندگان صبر و شکیبایی آرزو داریم. ما هم در این مصیبت شریک شما هستیم.

همکاران ایشان
در مؤسسه فرهنگی مطبوعاتی ایران

آگهی مزایده شماره ۲۰۰۴۰۰۱۰۲۴۰۰۰۰۰۳
مدیریت شعب بانک کشاورزی در منطقه یک تهران
شرح در صفحات ۱۶ و ۱۷

آگهی مناقصه عمومی
یک‌مرحله‌ای شماره ۱۴۰۴/۱
نوبت اول
«شرکت مدیریت سامان سازه غدیر (مدیریت املاک)» در نظر دارد انجام کلیه عملیات مربوط به نگهداری و راهبری تأسیسات حرارتی، برودتی، الکتریکی، بهداشتی و ساختمانی ساختمان‌های ستادی شرکت مخابرات ایران را از طریق مناقصه عمومی به اشخاص حقوقی واجد شرایط واگذار نماید. بدینوسیله از علاقه‌مندان دعوت بعمل می‌آید جهت مشاهده جزئیات آگهی به بخش مزایده و مناقصه در منابع اطلاعاتی پرتال اینترنتی شرکت مخابرات ایران به آدرس: www.tci.ir و همچنین سایت مناقصات و مزایدات کشور مراجعه نمایند.»

آگهی ارزیابی کیفی مناقصه
جذب سرمایه‌گذار برای شرکت خدمات هواپیمایی – آسمان (سهامی خاص)

شرکت سرمایه‌گذاری آتیه صبا به استناد وکالت‌نامه شماره ۵۱۱۱/ص/۲۱۰ مورخ ۱۳۹۵/۰۴/۰۲ صندوق بازنشستگی کشوری در راستای احیای برند ملی «شرکت خدمات هواپیمایی-آسمان» مطابق بند ۲ ماده ۵ قانون برنامه هفتم پیشرفت طی این فراخوان عمومی از کلیه سرمایه‌گذاران داخلی [و خارجی] واجد شرایط علی‌الخصوص اشخاص دارای تجربه لازم در صنعت هواوردی، تعمیر و نگهداری هواپیما، مدیریت ناوگان و زیرساخت‌های هوایی، برای این مشارکت در سرمایه‌گذاری دعوت به‌عمل می‌آورد.

موضوع فراخوان مناقصه: جذب سرمایه‌گذار برای مشارکت در احیای برند ملی شرکت خدمات هواپیمایی-آسمان با انجام موارد ذیل:
• بازسازی، نوسازی و بهره‌ور نمودن ناوگان هوایی شرکت (حداقل ۸ فروند در سال اول)
• استفاده از ظرفیت‌های موجود آشیانه، زمین و ساختمان‌های عملیاتی در فرودگاه‌های مهرآباد، شیراز و مشهد
• ارتقای بهره‌وری زیرساخت‌های فنی، مهندسی، تعمیراتی و آموزشی
• مدیریت در ایجاد تغییرات لازم جهت کارا نمودن ساختار مالی، عملیاتی و منابع انسانی
• بهره‌برداری تجاری از زیرساخت‌های موجود شامل دارایی‌های بالقوه و بالفعل

الزامات سرمایه‌گذار جهت شناسایی صلاحیت وی:
• احراز توان مالی (۴۰ امتیاز) با ارائه اسناد مثبته که مبین یکی از موارد زیر باشد:
۱. معادل ۶ همت دارایی ثبت شده
۲. گردش مالی ۹ همتی در یکی از ۱۰ سال گذشته
۳. پرداخت ۵۶۰ میلیارد ریال مالیات در یکی از ۱۰ سال گذشته
۴. پرداخت ۴۰۰ میلیارد ریال حق بیمه تأمین اجتماعی در یکی از ۱۰ سال گذشته
• احراز توان تجربی (۳۰ امتیاز) در بهره‌برداری از خطوط پروازی و یا MRO مانند نمایندگی خطوط هوایی بین‌المللی با داشتن مالکیت خطوط هوایی فعال هم سطح یا بالاتر از هواپیمایی آسمان
• احراز حسن سابقه (۱۰ امتیاز) امتیاز با ارائه رضایت‌نامه‌های مرتبط با قراردادهای مذکور با تشویق‌نامه‌های مرتبط با صنعت هواوردی
• احراز توان مدیریتی و تجهیزاتی (۲۰ امتیاز)، با ارائه قراردادهای همکاری افراد معتبر صنعت هواوردی در طول ده سال گذشته به‌عنوان مدیران و کارشناسان کلیدی، ارائه قراردادهای همکاری گذشته خود با دارندگان ماشین‌آلات و تجهیزات هواوردی و همچنین شرکت‌های ارائه‌کننده تعمیرات اساسی هواپیما

مدارک مورد نیاز جهت احراز صلاحیت (ارزیابی کیفی) متقاضیان:
۱. معرفی‌نامه کامل و رسمی شرکت (رزومه)
۲. سوابق فعالیت‌های مشابه (حداکثر ۴ مورد)
۳. سوابق توان مالی (اسناد قابل احراز در یکی از ۱۰ سال گذشته)
۴. اسناد مثبته هر یک از الزامات ذکر شده
۵. اسناد مورد تأیید سازمان هواپیمایی کشوری برای مدیران کلیدی متقاضی

مهلت دریافت اسناد ارزیابی کیفی: از تاریخ درج آگهی به مدت ۱۰ روز کاری.
مهلت تکمیل و عودت اسناد: ۲۰ روز کاری پس از پایان مهلت ارائه اسناد.

اطلاعات تماس:
• تلفن: ۰۲۱۲۶۶۵۲۵۹۵ • ایمیل: Shora@atsabaco.ir
• نشانی: تهران، خیابان پاسداران، خیابان شهید حجت سوری، نبش رام، پلاک ۵

نکات مهم:
• مسؤولیت‌ها و ریسک‌ها بین بخش خصوصی و مناقصه‌گذار به اشتراک گذاشته می‌شود.
• بخش خصوصی مسؤول بهره‌برداری و تأمین منابع مالی است، در حالی که مناقصه‌گذار از طریق حمایت‌های مالی و زیرساختی پشتیبانی می‌کند.
• پس از انتشار فراخوان، متقاضیان مطابق اسناد ارائه شده ارزیابی شده و فهرستی از اشخاص صالح ایجاد خواهد شد که فرآیند انتخاب سرمایه‌گذار از بین آنها براساس پیشنهادهای فنی، مالی و عملیاتی به‌صورت رقابتی انجام خواهد شد.
• ارزیابی کیفی و تهیه فهرست کوتاه توسط کمیته ارزیابی فقط براساس معیارهای اعلام شده به‌عمل خواهد آمد.

شرکت سرمایه‌گذاری آتیه صبا (سهامی خاص)

اخبار

پیام تسلیت پزشکیان در پی درگذشت استاد فرشچیان

رئیس‌جمهوری روز گذشته در پیامی، ضایعه تلخ درگذشت استاد محمود فرشچیان هنرمند برجسته نگارگری را به خانواده گرامی ایشان، جامعه هنری کشور و همه دوستداران فرهنگ و هنر ایران تسلیت گفت. به گزارش ایرنا، مسعود پزشکیان با بیان اینکه این چهره ماندگار هنر ایران، نه تنها میراث‌دار اصالت و شکوه نگارگری ایرانی بود، بلکه روح تازه‌ای به این هنر کهن دمید و نام ایران را در عرصه جهانی بلندآوازه ساخت، اظهارکرد: بی‌تردید یاد و نام استاد فرشچیان و آثار درخشان ایشان چونان «عصر عاشورا»، «کوثر» و «ضامن آهو» همچون نگینی درخشان در تاریخ فرهنگ و هنر این سرزمین باقی خواهد ماند.

تصویب لایحه حذف چهار صفر از پول ملی

هیأت دولت در جلسه عصر دیروز لایحه حذف چهار صفر از پول ملی را با رأی اکثریت اعضا تصویب کرد.

دولت به دنبال اصلاح رویه‌های فسادزا

دبیر ستاد هماهنگی مبارزه با مفاسد اقتصادی روز گذشته در اولین نشست تشکل‌های مردم نهاد و فعالان امر مبارزه با مفاسد گفت: «باور دولت چهاردهم این است که یکی از ارکان مبارزه جامع، هوشمند و مناسب با فساد اقتصادی و اداری، مشارکت مردم و مردم پایه بودن این اقدامات است و به همین دلیل به دنبال ارتقای مشارکت با تشکل‌های مردم نهاد برای پیشگیری و مبارزه با فساد هستیم.» به گزارش ایرنا، سعید نورایی با اشاره به اینکه به رغم تلاش‌های صورت‌گرفته در ۲۴ سال گذشته، فساد همچنان پا برجاست و لازم است رویه‌های فسادزا شناسایی و اصلاح و ریشه کن شوند، اضافه کرد: «باید به جای مبارزه با فرد فاسد، با سازوکارها و رویه‌های فسادزا مقابله کنیم، زیرا هیچ پدیده‌ای به اندازه فساد به اعتماد و سرمایه اجتماعی نظام آسیب نمی‌زند.»

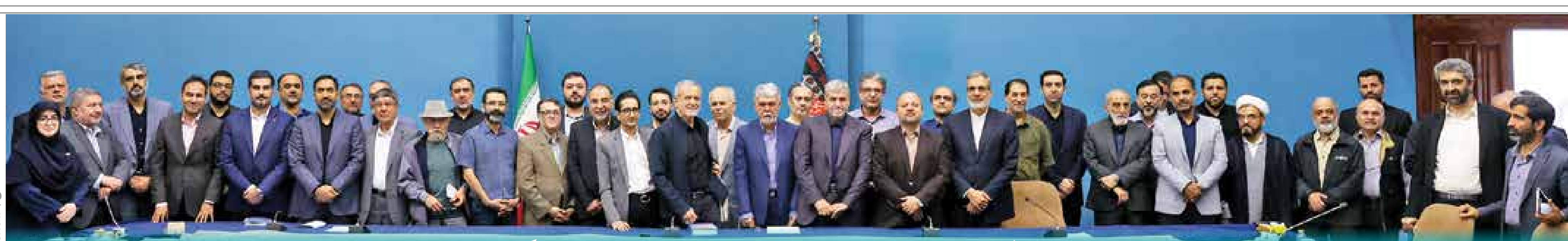

عکس / president.ir

مدیران و فعالان رسانه‌ای از جلسه دیروز با پزشکیان گفتند

گفت و شنود صریح با رئیس جمهوری

الهام یوسفی - رضوانه رضایی‌پور - گروه سیاسی/ جلسه دیروز رئیس جمهوری و مدیران رسانه‌ها صریح بود. استفاده از واژه «صریح» برای این جلسه، تلاشی است برای توصیف و تشریح فضای حاکم بر آن، فضایی که طی آن حاضران بی لکنت، بدون پرده پوشی و شفافیت، آنچه در ذهن داشتند را با رئیس جمهوری در میان گذاشتند. شکل و محتوای پاسخ پزشکیان که دیروز منتشر شد، این جزئیات را گواهی می‌دهد. اما فعالان رسانه‌ای حاضر در جلسه هم چنین روایتی ارائه دادند. مطابق تعریف، رسانه‌ها زبان گویای مردم شمرده می‌شوند. اگر این تعریف ملاک قرار بگیرد، در جلسه دیروز مدیران رسانه‌ها با رئیس جمهوری، همه مسائل قاطبه گروه‌های اجتماعی ایران خطاب به پزشکیان مطرح شد. وقتی حسین شریعتمداری مدیرمسئول کیهان در جلسه حضور دارد، یا محمد قوچانی مدیرمسئول آگاهی نو، رضا خجسته رحیمی سردبیر اندیشه پویا، یا مصطفی کواکبیان مدیرمسئول روزنامه مردمسالاری. چنین ترکیبی نشان می‌دهد همه آنچه در رسانه‌های راست و چپ، اصولگرا و اصلاح‌طلب یا معتدل کشور مطرح می‌شود و البته که بیشتر از همه اینها، دیروز گفته شد و درباره آن بحث شد. نمی‌توان انتظار داشت که این جلسات به یک نتیجه واحد مشخص قطعی منتهی شود.

منطق این جلسات، این نیست. هدف این جلسات، گفت‌وگو، شنیدن و تلاش برای نوعی همگرایی ذهنی است. اگر مقصود چنین جلساتی را چنین فرض کنیم، صراحت و شور حاکم بر جلسه دیروز را باید مقدمه رسیدن به چنین نتیجه‌ای دانست.

جلسه با رئیس جمهوری، محتوای فکری و گفتمانی داشت

یادداشت

محمد قوچانی
مدیرمسئول
ماهنامه آگاهی نو

جلسه روز گذشته رئیس جمهوری با فعالان رسانه‌ای را می‌توان در تداوم جلسات دوره ریاست جمهوری آقای روحانی و مرحوم رئیسی ارزیابی کرد، اما تفاوت این جلسه با جلسات مشابه دوره‌های قبل در این بود که علاوه بر مدیران خبرگزاری‌ها، روزنامه‌ها یا پایگاه‌های خبری، از مدیران مجلات فکری هم دعوت شده بود که این امر باعث شد این جلسه از حالت خبری صرف به حالت فکری و گفتمانی ارتقا پیدا کند. به این صورت که بحث‌ها در جلسه دیروز فراتر از مباحث مرتبط با روز خبرنگار بود. حاضران در جلسه نیز با اینکه به مسائل مرتبط با رسانه‌ها پرداختند، اما با اعتقاد به اینکه فعالان رسانه‌ای حاضر به نوعی صنف ملت ایران هم محسوب می‌شدند، دیدگاه‌ها و مسائل مردم را هم مطرح کردند. همچنین با توجه به اینکه در جلسه دیروز نمایندگان رسانه‌ها از طیف‌های مختلف اصولگرا، اصلاح‌طلب و ملی-مذهبی حضور داشتند، این امر باعث شد تا تقریباً همه مسائل مربوط به جامعه در این جلسه، به صورت صریح و شفاف مطرح و جلسه دیدگاه‌های متنوعی را شامل شود، دیدگاه‌هایی که هر کدام نمایندگانی در جامعه دارد. به همین دلیل بود که از مسائلی چون رفع حصر، تا رابطه با آمریکا، مسأله حجاب و ناترازی‌ها مطرح شد.

نکته مهم در این میان، موضع شخص رئیس جمهوری بود که درباره مسائل مطرح شده، شفاف و روشن صحبت کرد. این شفافیت و صراحت به گونه‌ای بود که پس از مناظره‌ها و بحث‌های دوران انتخابات که در آنجا مسائل با صراحت بیشتری مطرح می‌شود، مباحث رئیس جمهوری در جلسه روز گذشته روشن‌ترین اظهارنظر رئیس جمهوری بعد از یک سال دولت‌داری بود.

درباره حجاب، پزشکیان تأکید کرد که یک فریضه و امر دینی است، اما مسأله‌ای اجتماعی است و پیگیری آن بر عهده روحانیت در مساجد، دانشگاه‌ها و مدارس است. پزشکیان در قیاسی میان اتفاقات ۱۴۰۱ و ۱۴۰۴، به این مسأله اشاره کرد که در سال ۱۴۰۱ به دلیل یک اتفاق، مسائل بزرگ‌تری در جامعه رخ داد. اما در سال ۱۴۰۴ همان جامعه از نظام مقابل دشمنان حمایت کرد که این نشان می‌دهد سرمایه اجتماعی می‌تواند بازگردد. رئیس جمهوری با مسأله مذاکره نیز از منظر ملی مواجه شد و با حمایت از گفت‌وگو با دیپلماسی آمریکا، اظهار کرد که به‌رغم فضاسازی‌ها، گفت‌وگو به معنای تسلیم نیست، با اینکه گفت‌وگو تصمیم نظام است و به همین دلیل پزشکیان خواستار حمایت همه جریان‌ها و جناح‌ها از مذاکره شد.

جلسه‌ای صریح با رئیس جمهوری؛ از نقدها تا نگرانی‌ها

سعید آجورلو
سردبیر
مجله مثلث

جلسه با حضور رئیس جمهوری و نمایندگان جریان‌های مختلف سیاسی، از اصولگرا تا اصلاح‌طلب، فضایی صریح و شفاف داشت. سخنان آقای پزشکیان نیز بی‌پرده و روشن بود. موافقان دولت خواستار پیشبرد مذاکرات، اصلاح عملکرد صداوسیما، رفع فیلترینگ و پایبندی به وعده‌های انتخاباتی شدند. در مقابل، منتقدان اصولگرا مخالفت خود با مذاکرات را بیان کرده و بر لزوم جلوگیری از پیشروی جریان‌های رادیکال اصلاح‌طلب و ارسال مجدد لایحه حجاب تأکید کردند. آقای پزشکیان در مواضع خود تلاش کرد برای مذاکره و نیز تصمیم‌گیری درباره بنزین و انرژی، مشروعیت‌سازی کند. او صریح گفت احتمال ارسال مجدد لایحه حجاب کم است و انسجام اجتماعی، بویژه پس از جنگ اخیر، نباید خدشه‌دار شود. این نشست تا حدی بازتاب‌دهنده افکار عمومی بود، اما می‌توانست گسترده‌تر و مفصل‌تر برگزار شود. بویژه آنکه رئیس جمهوری زمان بیشتری برای پاسخ به نقدها نیاز داشت. انتظار می‌رفت ایشان با انرژی و خوش‌بینی بیشتری سخن بگوید، هرچند نشانه‌هایی از خستگی در لحن و چهره‌اش مشهود بود؛ فشاری که ناشی از مطالبات فراوان و مشکلات حوزه‌هایی چون انرژی و سیاست خارجی است. رئیس جمهوری آشکارا اعلام کرد که دولت نیازمند کمک است. این احساس، شاید نشانه‌ای از تنهایی دولت باشد. کمک به دولت، هم مسئولیت نیروهای سیاسی و اجتماعی است و هم نیازمند ایجاد ظرفیت توسط خود دولت برای جذب یاری دیگران. بخشی از این کمک نیز باید از درون دولت و از طریق اصلاح ایده‌ها، تغییر در کارگزاران و بازنگری در روش‌ها صورت گیرد.

در نهایت، موفقیت دولت یک امر ملی است و یاری به آن به معنای تقویت کشور خواهد بود. با این حال، ابهام در برنامه‌ها و نگرانی درباره توانایی دولت برای عبور از موانع و فشارهای موجود، چالش‌هایی است که باید سریع‌تر برطرف شود. این جلسه اگرچه صریح و محترمانه بود، اما نشانه‌هایی از نگرانی درباره آینده مسیر پیش رو نیز در خود داشت.

روایتی از آنچه به رئیس جمهوری گفتم و شنیدم

محسن مهدیان
مدیرعامل
مؤسسه همشهری

در دیدار مدیران رسانه‌ها با رئیس جمهوری محترم، نکاتی را مطرح کردم و در پایان، پاسخی از ایشان شنیدم که در ادامه می‌آید. در این جلسه گفتم که ما، هم به شعار وفاق این دولت اعتقاد داریم و هم به صداقت حضرتعالی باور داریم، اما نگرانیم که از این شعار برداشت‌های انحرافی صورت گیرد. موضوع وفاق و وحدت همواره مورد توجه رهبر انقلاب بوده است. ایشان سال‌ها پیش فرمودند وحدت نیازمند تنازل سلیقه‌ها برای رسیدن به اصول مشترک است، اما برخی این تنازل را تا حد تعطیل کردن اصول پیش برده‌اند. نمونه آن در انسجام ملی در جنگ مقدس اخیر بود که برخی دچار سوءتفاهم شدند، در حالی که این انسجام برآمده از هویت اصیل ملی و اسلامی مردم ما بود. مسأله من، مواردی است که به بهانه وفاق، مورد بی‌اعتنایی قرار گرفته و تعطیل شده است؛ از جمله قانون حجاب. بر اساس نظرسنجی‌ها، بیش از ۷۰ درصد مردم به ضرورت حجاب اعتقاد دارند. البته حضرتعالی اشکالاتی به قانون حجاب دارید که برخی منطقی است، اما چرا قانون را اصلاح و اجرا نمی‌کنید؟ وفاق ایجاب می‌کند مطالبه این بخش جامعه مورد توجه قرار گیرد. رئیس جمهوری در پاسخ گفتند: «من و خانواده‌ام معتقد به حجاب هستیم و خودم در دوران مسئولیت دانشگاه، در موارد خلاف شئون تذکر می‌دادم و پیگیری می‌کردم. با وجود این، حتی خانواده خودم را نمی‌توانم مجبور به نوع پوشش کنم. با اجبار نمی‌توان مردم را باحجاب کرد. برای اصلاح وضعیت حجاب باید کار فرهنگی از طریق مساجد، محله‌ها و مدارس پیگیری شود. البته برهنگی و ترویج‌کنندگان آن باید متوقف شوند، همان‌گونه که در همه دنیا چنین می‌شود.» با این حال، مایل بودم یادآوری کنم که میان «اجبار» و «الزام قانونی» تفاوت است. الزام مربوط به امور اجتماعی است و حجاب امری اجتماعی محسوب می‌شود. اما آنچه تمایل داشتم در این نشست طرح کنم، این است که: «آقای رئیس جمهوری، همان دو نکته‌ای را که در پایان فرمودید، دقیق است. همان‌ها را عمل کنید؛ یکی کار فرهنگی با تصمیم و نقش‌آفرینی دولت. دوم جلوگیری از برهنگی به هر روش ممکن و بر اساس همان سطح پوششی که رئیس جمهوری متدین می‌پذیرد، با اجرای قانون، اصلاح آن یا ارائه لایحه جدید.»

رئیس مجلس شورای اسلامی:

اجازه ندهیم عده‌ای با عملکرد خود انسجام را تضعیف کنند

رئیس مجلس شورای اسلامی، شنبه گذشته در مراسم روز خبرنگار که با حضور خبرنگاران و عکاس مرتبط با قوه مقننه برگزار شد، با تأکید بر اینکه جنگ شناختی و رسانه‌ای به مراتب مؤثرتر از جنگ سخت و نظامی است، گفت: «ما مسئولان و خبرنگاران نباید اجازه دهیم عده‌ای با زبان، قلم، عمل و کارکرد خود، انسجام، وحدت و یکپارچگی مردم را تضعیف کنند.» به گزارش ایرنا، محمدباقر قالیباف در این مراسم که با عنوان «از ایران بگو؛ روایت حقیقت، شجاعت می‌خواهد» در بهارستان برگزار شد، افزود: «جنگ اخیر به هیچ عنوان قابل مقایسه با هشت سال دفاع مقدس نبود، کما اینکه در سفر اخیر به ژنو برای حضور در ششمین اجلاس رؤسای مجالس، به وضوح دیدیم که جنگ روایت‌ها همچنان ادامه دارد.» وی ادامه داد: «رسالت و میدان برای تقابل در این نبرد رسانه‌ای و شناختی در دستان خبرنگاران است؛ هر چند ما مسئولان نیز باید در انتقال اطلاعات و روایت‌ها، بستر و محتوای لازم را فراهم کنیم.»

رئیس مجلس شورای اسلامی با تأکید بر اینکه مردم شجاعانه و با جوانمردی همه موضوعات را کنار گذاشتند و ایستادند، ادامه داد: «طوری که تمامی تحلیل‌های دستگاه‌های اطلاعاتی موساد و سیا با شوک روبه‌رو شدند، از این رو حفظ این موضوع برای ما مسئولان و خبرنگاران وظیفه مهم و اساسی است و نباید اجازه دهیم عده‌ای با زبان و قلم خود و مسئولان با عمل و کارکرد خود، انسجام، وحدت و یکپارچگی که نتیجه جنگ اخیر بود را تضعیف کنند.» وی گفت: «همه ما مسئولان باید با همه وجود برای رفع مشکلات کشور و برداشتن موانع از پیش پای مردمی که با انسجام و وحدت خود مقابل دشمن ایستاده‌اند، تلاش کنیم.»

فراخوان عمومی شناسایی پیمانکار و دعوت به مناقصه
نوبت اول
شرکت پتروشیمی پردیس Pardis Petrochemical Company PPC

شرکت پتروشیمی پردیس در نظر دارد مناقصه با موضوع ذیل را از طریق مناقصه عمومی یک‌مرحله‌ای به پیمانکار واجد شرایط واگذار نماید. لذا از کلیه شرکت‌های متقاضی دعوت می‌گردد حداکثر از تاریخ درج آگهی لغایت ۱۴۰۴/۰۶/۱۱ نسبت به ثبت‌نام در سامانه برگزاری الکترونیک معاملات شرکت پتروشیمی پردیس به آدرس https://pardis.tender.paupc.ir و دریافت نام کاربری و رمز عبور اقدام نمایند. دریافت فرم ارزیابی کیفی و تکمیل فرم ها و ارائه کلیه مستندات مورد نیاز از طریق سامانه مذکور انجام خواهد شد.

الف) موضوع مناقصه:
۱-انجام خدمات بارگیری، حمل و تخلیه اوره فله در کشتی شرکت پتروشیمی پردیس به شماره PPC/۱۱۳۶-۱۴۰۴
۲-انجام تست ادی کارنت مبدل‌های ۱۰۱۰ و ۱۰۱۱ شرکت پتروشیمی پردیس به شماره PPC/۱۱۳۷-۱۴۰۴

ب) نشانی مناقصه‌گزار: عسلویه، منطقه ویژه اقتصادی انرژی پارس، محدوده طرح‌های پتروشیمی، مجتمع پتروشیمی پردیس

لازم به توضیح اینکه پس از بررسی های لازم، از متقاضیانی که واجد شرایط شناخته شوند (کسب حداقل امتیاز لازم از فرم ارزیابی کیفی پیمانکاران) جهت دریافت اسناد مناقصه دعوت به‌عمل خواهد آمد و ارسال مدارک هیچ‌گونه حقی جهت شرکت در مناقصه ایجاد نخواهد کرد. متقاضیان می‌توانند درصورت نیاز به کسب اطلاعات بیشتر با شماره تلفن ۸-۰۷۷۳۷۳۲۳۰۵ داخلی ۲۰۲۸ (واحد امور حقوقی و قراردادها / واحد مناقصات) تماس حاصل نمایند.

روابط عمومی شرکت پتروشیمی پردیس

فراخوان مناقصه عمومی
دو مرحله‌ای شماره م ت ۱۴۰۴/۱۳

شرکت تولید نیروی برق دماوند در نظر دارد از طریق برگزاری مناقصه عمومی (دومرحله‌ای) نسبت به انجام خدمات تعویض لوله‌های بویلرهای نیروگاه سیکل ترکیبی شهدای پاکدشت (دماوند) اقدام نماید. لذا از کلیه شرکت‌های فعال و با سابقه کار قبلی در این زمینه دعوت به‌عمل می‌آید به‌منظور دریافت اسناد مناقصه ضمن اعزام نماینده همراه با معرفی‌نامه رسمی و فیش واریزی به‌حساب شماره ۰۲۰۱۱۷۹۹۳۰۰۶ نزد بانک دی شعبه مرکزی به مبلغ یک میلیون ریال، از تاریخ انتشار آگهی به شرکت تولید نیروی برق دماوند واقع در تهران، بزرگراه کردستان، خیابان عطار، کوچه بوستان، پلاک ۶، طبقه دوم، واحد بازرگانی مراجعه و جهت اطلاعات بیشتر با تلفن ۸۸۲۰۲۲۸۴ داخلی ۳۰۹ تماس حاصل نمایند.
مهلت تحویل اسناد مناقصه تا پایان وقت اداری روز سه‌شنبه مورخ ۱۴۰۴/۰۶/۰۴ تعیین شده است. حضور نماینده پیشنهاددهندگان در جلسه بازگشایی پاکات فنی و مالی بلامانع می‌باشد.
زمان بازگشایی پاکات مرحله اول مناقصه روز یک‌شنبه مورخ ۱۴۰۴/۰۶/۰۹ ساعت ۱۴ و مرحله دوم مناقصه نیز روز یک‌شنبه مورخ ۱۴۰۴/۰۶/۱۶ ساعت ۱۴ در دفتر شرکت تولید نیروی برق دماوند به آدرس ذکر شده می‌باشد.
سایر اطلاعات و جزئیات مربوطه در اسناد مناقصه مندرج است.
شرکت تولید نیروی برق دماوند

پذیرش آگهی‌های روزنامه ایران
ایران سامانه آگهی‌های بازرگانی
۱۸۷۷

موضوع: مناقصه عمومی دو مرحله‌ای توأم با ارزیابی کیفی و فنی
نوبت اول
JPC پتروشیمی جم

انتخاب پیمانکار برای قرارداد ساخت، بسته‌بندی و حمل ۳۹۵۰ تن کیسه سه‌لایه مجتمع پتروشیمی جم مناقصه شماره T 1404-11

شرکت پتروشیمی جم (سهامی عام) در نظر دارد جهت انتخاب پیمانکار برای قرارداد ساخت، بسته بندی و حمل ۳۹۵۰ تن کیسه سه‌لایه مجتمع پتروشیمی جم به‌صورت کارمزدی از طریق مناقصه عمومی، به پیمانکاران واجد شرایط را شناسایی نماید. فلذا از شرکت‌هایی که آمادگی و توانایی انجام موضوع مناقصه را داشته و دارای سوابق و تجربیات مؤثر و مرتبط می‌باشند دعوت می‌شود از تاریخ درج آگهی (۱۴۰۴/۰۵/۲۰ و ۱۴۰۴/۰۵/۲۲) تا تاریخ ۱۴۰۴/۰۵/۳۰ به تارنمای (وب‌سایت) پایگاه اطلاع‌رسانی معاملات پتروشیمی جم به آدرس https://tender.jpcomplex.com مراجعه و اسناد مناقصه را از طریق این تارنما (وب‌سایت) دریافت (دانلود) نمایند. درصورت نیاز به‌اطلاعات بیشتر با شماره تلفن‌های ۰۷۷-۳۷۳۲۳۲۲۱ داخلی ۳۰۵۰ تماس حاصل نمایند.

الف- شرح مختصر کار:
قرارداد ساخت، بسته بندی و حمل ۳۹۵۰ تن کیسه سه‌لایه به صورت کارمزدی مجتمع پتروشیمی جم
ب- نکات مهم:
شرکت‌های واجد شرایط می‌بایست ضمن مطالعه اسناد جهت اطلاع از موضوع مناقصه، اسناد ارزیابی کیفی را مطابق دستورالعمل مندرج در آن بررسی و تکمیل و به‌همراه مستندات مربوطه در پاکت به‌صورت لاک و مهر شده تحویل دبیرخانه شرکت پتروشیمی جم واقع در دفتر تهران تحویل نمایند.
شایان ذکر است که ارائه شماره تلفن و نشانی پست الکترونیک متقاضی شرکت در فراخوان شناسایی پیمانکار به‌همراه اسناد ارزیابی کیفی، برای تداوم اطلاع‌رسانی‌ها الزامی است.
توضیح: در صورت هرگونه نقص در ارائه مستندات و یا عدم تکمیل موارد فوق، ارزیابی کیفی و تشخیص صلاحیت متقاضی قابل بررسی نمی‌باشد و ارائه مدارک مورد اشاره و عدم تأیید صلاحیت، هیچ‌گونه حقی برای متقاضیان ایجاد نخواهد کرد.
پس از ارزیابی کیفی و تشخیص صلاحیت متقاضیان و مشخص شدن فهرست کوتاه مناقصه‌گران، جهت ارائه پاکات الف، ب و ج اطلاع‌رسانی می‌گردد. حداقل امتیاز قابل قبول برای تأیید صلاحیت مناقصه‌گران ۷۰ درصد امتیاز کل می‌باشد.
شرایط مناقصه:
- **مهلت دریافت اسناد ارزیابی کیفی مناقصه:** از تاریخ درج اولین نوبت آگهی در روزنامه ۱۴۰۴/۰۵/۲۰ لغایت ۱۴۰۴/۰۵/۳۰ می‌باشد.
- **آخرین مهلت تحویل پاکات ارزیابی کیفی:** پایان وقت اداری روز شنبه مورخ ۱۴۰۴/۰۶/۰۸ می‌باشد.
- **مبلغ ضمانت‌نامه شرکت در مناقصه** ۳۶,۰۰۰,۰۰۰,۰۰۰ ریال معادل سه میلیارد و ششصد میلیون تومان خواهد بود.
- سایر جزئیات و اطلاعات مربوط در اسناد ارزیابی کیفی مناقصه مندرج است.
- شرکت پتروشیمی جم (سهامی عام) در بررسی مستندات و نیز در رد یا قبول هریک یا تمام مستندات ارزیابی کیفی ارائه شده توسط شرکت‌ها بدون آنکه محتاج به ذکر دلیل باشد مختار است.
- پاکت «د» (مستندات ارزیابی کیفی) پس از لاک و مهر مطابق زمان مقرر تحویل دبیرخانه دفتر مرکزی پتروشیمی جم واقع در تهران گردد و رسید دریافت شود.
آدرس مناقصه‌گزار (دفتر مرکزی) جهت تحویل پاکت «د» ارزیابی کیفی: تهران، توانیر، خیابان شهید عباسپور، خیابان نظامی گنجوی، شماره ۲۷، شرکت پتروشیمی جم
روابط عمومی شرکت پتروشیمی جم

آگهی مناقصه عمومی یک مرحله‌ای
با تأیید فنی به‌شماره ۰۸-۱۴۰۴
JPPC پتروشیمی جم‌پیلن

شرکت پتروشیمی جم پیلن (سهامی عام) در نظر دارد نسبت به انجام موضوع به‌شرح ذیل مطابق با مشخصات و براساس شرایط مندرج در مدارک و اسناد مناقصه از طریق برگزاری مناقصه عمومی یک مرحله‌ای با تأیید فنی اقدام نماید.
موضوع مناقصه: تأمین ۶ عدد مانیتور آتش نشانی ۴۵۰۰ لیتر بر دقیقه مورد نیاز کارخانه شرکت پتروشیمی جم پیلن
الف: دریافت اسناد: متقاضیان واجد شرایط می‌توانند پس از انتشار آگهی در روزنامه با ارائه معرفی‌نامه معتبر و فیش واریزی به مبلغ ۱/۰۰۰/۰۰۰ ریال به‌حساب شماره ۲۶۶۳۱۳۰۱۲۱ بانک تجارت شعبه پتروشیمی جم، جهت خرید اسناد مناقصه حداکثر تا پایان وقت اداری روز چهارشنبه مورخ ۱۴۰۴/۰۵/۲۹ به‌نشانی: تهران، شهرک قدس، بلوار فرحزادی، بلوار ایوانک، خیابان شجریان شمالی، جنب بانک تجارت، پلاک ۵، شرکت پتروشیمی جم پیلن، طبقه اول، واحد امور حقوقی و پیمان‌ها مراجعه نمایند. شماره تماس جهت هماهنگی ۴۲۴-۰۲۱-۸۴۲۸۷۴۱۳
ب: مبلغ و نوع تضمین شرکت در مناقصه: تضمین شرکت در مناقصه مبلغ ۷۵۰/۰۰۰/۰۰۰ ریال به‌صورت ضمانت‌نامه بانکی از بانک‌ها و مؤسسات مالی و اعتباری دارای مجوز لازم و مورد تأیید بانک مرکزی جمهوری اسلامی ایران می‌باشد.
پ: محل و مهلت تحویل پاکات پیشنهادی: اسناد مناقصه بایستی توسط اشخاص مجاز تکمیل، امضا و ممهور شود و حداکثر تا پایان وقت اداری روز چهارشنبه مورخ ۱۴۰۴/۰۶/۱۲ نسبت به تحویل پاکت‌ها در تهران به نشانی: شهرک قدس، بلوار فرحزادی، بلوار ایوانک، خیابان شجریان شمالی، پلاک ۵، شرکت پتروشیمی جم پیلن، طبقه چهارم واحد حراست اقدام گردد. ضمنا محل گشایش پاکات‌های پیشنهادی سالن کنفرانس شرکت پتروشیمی جم پیلن می‌باشد.
تذکر۱: به پیشنهادهایی که فاقد سپرده یا امضای مشروط و مخدوش و سپرده‌های کمتر از میزان مقرر، چک شخصی و نظایر آن و پیشنهادهایی که پس از انقضای مدت مقرر در اسناد مناقصه واصل شود، مطلقا ترتیب اثر داده نخواهد شد.
تذکر۲: سایر اطلاعات و جزئیات مربوطه در اسناد مناقصه مندرج می‌باشد.
تذکر۳: هزینه انتشار این آگهی بر عهده برنده نهایی مناقصه خواهد بود.
تذکر ۴: شرکت پتروشیمی جم پیلن در قبول یا رد هر یک یا تمام پیشنهادها در هر مرحله از مناقصه بدون ذکر دلیل مختار است.
روابط عمومی و امور بین‌الملل شرکت پتروشیمی جم پیلن (سهامی عام)

سیاست

«ایران» تفاوت دو کنش سیاسی «نقد» و «تخطئه» را بررسی می‌کند

نقد آری، کارشکنی ممنوع

«بدون هماهنگی کاری نخواهیم کرد. آنچه که مصلحت کشور و مردم است باید انجام بگیرد. اما وقتی هماهنگ کردیم بهتر است دیگر بقیه گیر ندهند که چرا شما این کار را کردید»؛ این جمله بخشی از سخنان رئیس‌جمهوری در دیدار روز گذشته‌اش با اهالی رسانه بود. جملاتی که در آن مسعود پزشکیان سعی کرد صریح و خودمانی، اما دقیق و عینی برخی اشکالات حوزه سیاسی کشور را برشمرد که این اشکالات، به نوبه خوداشکالاتی را متوجه نظام حکمرانی و مردم، به عنوان مخاطبان نظام حکمرانی می‌کند. اینکه در سال‌های گذشته مهم‌ترین راهبردها و اثرگذارترین راه‌حل‌های تدوین شده برای رفع مشکلات اساسی کشور به محل مناقشه تبدیل شده است، ناشی از همین امر است. این مناقشه و جدال‌ها از سیاست خارجی و اقتصاد گرفته تا مسائل فرهنگی و اجتماعی را شامل می‌شود، حوزه‌هایی که با وجود بحث‌های مفصل کارشناسی و طی روندهای قانونی، اما در مسیر اجرا با مشکل مواجه شده و اساساً خود مسأله و راه حل را با سؤال مواجه می‌کند. به عبارت دیگر، فرآیندی که قرار بود به راه‌حل تبدیل شود، خود به مسأله تازه و زمینه جدید برای مناقشه تبدیل می‌شود. این درحالی است که در کمتر کشوری چنین وضعیتی را می‌توان دید که مناقشات پیش از سیاست‌گذاری، به مناقشه در اجرا هم تبدیل شود.

پیشینه مناقشه بی‌پایان علیه تصمیم‌های کلان

در یک دهه گذشته دو مورد از مهم‌ترین تصمیماتی که به رغم تصویب تصمیم، در مسیر اجرایی شدن با چنین فرآیندی مواجه شد در حوزه سیاست خارجی و مسأله حل پرونده هسته‌ای و در حوزه اقتصاد و موضوع اصلاح قیمت حامل‌های سوخت دیده شد، یعنی حوزه‌هایی که تصمیم‌گیری و اجرا، به جای ختم شدن به نتیجه مطلوب به مناقشه‌ای با تبعات نامطلوب تبدیل شد. مذاکرات هسته‌ای منتهی به برجام به عنوان پروژه‌ای که اصول و فروع آن با تصمیم نهادهای عالی و تأیید و هدایت مقامات عالی نظام بر عهده تیم مذاکراتی و دستگاه دیپلماسی دولت یازدهم قرار گرفته بود، مصداق یکی از تصمیماتی بود که در مقام اجرا با دو نوع مخالفت مختلف اما هم‌افزا مواجه شد. مخالفت جریان فکری-سیاسی که نفس مذاکره را مذموم می‌دانست و دیگری مخالفتی در جریان اقتصادی. این دو رویکرد، با شیوه‌های متفاوت، مخالفت خود را با به ثمررسیدن این فعالیت سنگین دیپلماتیک ابراز کردند.

در ماجرای اصلاح قیمت بنزین به عنوان مسأله‌ای با پیشینه‌ای دو دهه‌ای، وضعیت کمابیش مشابهی تکرار شد. چنانکه به گفته مسئولان ارشد دولت گذشته، به دلیل الزام برآمده از شرایط اقتصادی و تحریم حداکثری، نه فقط طیف گسترده‌ای از کارشناسان اقتصادی اصلاح قیمت را ضروری می‌دانستند، بلکه این تصمیم از حمایت نهادهای عالی تصمیم‌گیری کشور نیز برخوردار بود. باوجود این، موقع اجرا، موضع گیری‌ها علیه این تصمیم نظام حکمرانی، زمینه انحراف در اجرا را فراهم آورد. نتیجه این چندصدایی این بود که در نهایت، دولت‌های بعدی نیز برای ادامه مسیر اجرای قانون هدفمند کردن یارانه‌ها و اصلاح قیمت برخی حامل‌های سوخت، دست بسته و نامطمئن قدم برداشتند و به جای اصلاح، تصمیم گرفتند با مشکلات ناشی از ناترازی مواجه شوند.

رویه‌ای متفاوت پشتوانه‌سازی برای تصمیم‌ها

اما این تجربیات در طول زمان سبب درس‌آموزی و اصلاح رفتار جریان‌های ذی‌مدخل، در مواجهه با تصمیمات کلان نظام حکمرانی نشد. پزشکیان از بدو ورود به انتخابات و در گفتمان پس از انتخاب شدن، نشان داد که با این معضل آشنا است و برای مواجهه با آن برنامه دارد. مطرح کردن ایده وفاق ملی، تلاش برای حل مسائل از طریق گفت‌وگو با همه افراد و گروه‌های مؤثر در موضوع، قرار دادن دیدگاه طیف‌های متنوع و وسیعی از نخبگان و کارشناسان هر حوزه، پیگیری موضوع از مجرای قانون و نیز هماهنگ بودن با رهبری نظام سیاسی به عنوان مرجع و پشتوانه عالی تمام تصمیمات مهم؛ رویه‌ای بود که در تمام مسیر دولت‌داری، از انتخاب وزرا تا شیوه مواجهه با تنش‌های خارجی موجود مد نظر قرار داد. به این ترتیب در دولت چهاردهم تصمیمات مهمی در حوزه‌های مختلف نظیر اصلاح ساختار اداری و شیوه دولت‌داری، تقویت مشارکت همه اقوام و مذاهب در مدیریت کلان اجرایی، رایزنی و رسیدن به تصمیم مشترک برای جلوگیری از ابلاغ قانون عفاف و حجاب با هدف سوق دادن مسأله به سمت راه حل فرهنگی و نیز انجام مذاکرات غیرمستقیم با آمریکا در مقاطع مختلف، تصمیماتی بوده است که در روند اتخاذ بر اساس اسلوب پیش گفته انجام شد. هر چند که همچنان این مسائل اجرا شده یا در مسیر اجرا نیز از تیررس حملات به دور نیستند.

> منتقدان حق دارند در هر مرحله، از تصمیم تا اجرا، دیدگاه خود را در چهارچوب‌های منطقی و بدون زیر سؤال بردن جایگاه نهادهای قانونی مؤثر در آن بیان کنند و خواستار اصلاح آن باشند

انتقادآری، مناقشه نه

همه آنچه اشاره شد، به معنای زیر سؤال بردن حق آحاد مردم، گروه‌ها و تشکل‌ها و نخبگان و کارشناسان حوزه‌های مختلف در نقد تصمیمات چه در روند اخذ تصمیم و حتی پس از اجرایی شدن تصمیمات نیست. منتقدان حق دارند در هر مرحله، از تصمیم تا اجرا، دیدگاه خود را در چهارچوب‌های منطقی و بدون زیر سؤال بردن جایگاه نهادهای قانونی مؤثر در آن بیان کنند و خواستار اصلاح آن باشند. عملاً هم دولت مسعود پزشکیان در موارد متعددی نشان داد گوش شنوایی برای شنیدن این انتقادات و ترتیب اثر دادن به آنان دارد. در یکی از تازه‌ترین موارد دولت با توجه به همین نقد و انتقادهای نخبگانی لایحه مقابله با انتشار محتوای خبری خلاف واقع در فضای مجازی را از مجلس مسترد کرد. با وجود این، همین روند باید به دور از هرگونه تخریب و زیر سؤال بردن انگیزه‌های خیرخواهانه نهادهای متولی انجام شود تا از تخریب و زیر سؤال بردن نظام حکمرانی که مردم ذی‌نفعان اصلی و غایی آن هستند، جلوگیری شود.

یادداشت

ضرورت پایبندی به تصمیمات کارشناسی در نظام حکمرانی

محمدمهدی شهریاری
عضو کمیسیون امنیت ملی مجلس

تصمیماتی که در فرآیند حکمرانی، اتخاذ و اجرا می‌شوند، معمولاً بر پایه نظرات کارشناسی و طی مراحل دقیق و قانونی شکل می‌گیرند. این تصمیمات پس از بررسی در کمیته‌های تخصصی، حضور کارشناسان و مسئولان با تجربه و ارزیابی همه جوانب، به تأیید مقامات عالی کشور از جمله مقام معظم رهبری می‌رسند. در چنین شرایطی، اجرا نکردن این تصمیمات به معنای ایجاد بی‌ثباتی در حکمرانی و باز شدن راه برای اعمال سلیقه‌های فردی و کارشکنی‌های شخصی خواهد بود؛ وضعیتی که می‌تواند بنیان اقدامات اساسی را سست کند. مثال روشن این موضوع، مذاکراتی است که در دولت کنونی انجام شد و با تأیید رهبر انقلاب پیش رفت. وقتی موضوعی با عبور از مسیر کارشناسی و تأیید رئیس‌جمهوری و رهبر انقلاب نهایی می‌شود، باید بدون تعلل اجرا شود. با وجود این، باز هم شاهدیم برخی با این تصمیمات نظام حکمرانی مخالفت می‌کنند.

در چنین موقعیتی مخالفان چنین تصمیماتی معمولاً به دو گروه تقسیم می‌شوند: گروه نخست، افرادی هستند که با دغدغه و نگرانی واقعی وارد میدان می‌شوند. آنان تصور می‌کنند با بیان انتقاد، می‌توانند نظر کارشناسی را تقویت و استحکام بخشند و حتی در مجامع بین‌المللی، پشتوانه‌ای برای موضع رسمی کشور ایجاد کنند. اما گروه دوم، با انگیزه های دیگری مخالفت می کنند. به باور من، نه تنها نباید به نظرات این گروه دوم وزن و اعتباری داده شود، بلکه لازم است با آنان برخورد جدی صورت گیرد. آگاهی‌بخشی به مردم درباره انگیزه‌های واقعی این افراد و جریان‌ها، موجب افزایش شناخت عمومی و بی‌اعتنایی افکار عمومی به مواضع آنان خواهد شد. در نهایت، صیانت از مسیر کارشناسی و جلوگیری از کارشکنی‌های سوگیرانه، شرط لازم برای پایداری و کارآمدی حکمرانی است.

مسئولیت و اختیار در ساختار تصمیم‌گیری

محمدجواد حق‌شناس
استاد علوم سیاسی دانشگاه

در یک نظام حکمرانی نمی‌توان مسئولیتی را پذیرفت، اما بعداً از عواقب آن شانه خالی کرد. سازوکاری که از پیش تعیین و تثبیت شده، دارای قوانین مشخصی است؛ قوانینی که هم در قانون اساسی و هم در قوانین مرتبط با حقوق شهروندی وجود دارد. وقتی فردی بر اساس این سازوکار قانونی و با کسب آرای مردم، مسئولیتی مانند ریاست جمهوری یا نمایندگی مردم در مجلس یا عضویت در شورای شهر را برعهده می‌گیرد، دیگر نمی‌تواند از ایفای مسئولیت‌های خود اجتناب کند. همچنین کسانی که پذیرفته‌اند تا در این سازوکار کنش‌های سیاسی خود را سامان دهند، نمی‌توانند بخشی از این سامان سیاسی را بپذیرند و بخش دیگری را نپذیرند. ضمن اینکه چنین امری، متوجه کسانی که در موقعیت‌های حکمرانی هم قرار می‌گیرند نیز می‌شود. به این معنی که چنین افرادی موظفند در قبال اختیارات محوله، پاسخگو بوده و هم در برابر مردم و هم در مقابل ساختارهای نظارتی مسئولیت‌پذیر باشند.

به نظر می‌رسد آقای پزشکیان در گفتار روز گذشته خود، قصد دارد پیامی را خطاب به جریان‌هایی صادر کند که به رغم ادعاهای خود، حاضر نیستند بر اصول حکمرانی در جمهوری اسلامی ایران گردن بنهند. بر این اساس، این رویکرد آقای پزشکیان که در یک سال اخیر به کار گرفته شد، تلاشی است تا فضای سیاسی و اجتماعی را برای مخاطبان خاص روشن‌تر کند و پرده از برخی واقعیات بردارد. در سال‌های اخیر برخی جریان‌ها با رویکردهای خودآسیب‌هایی را متوجه کشور و مردم کرده‌اند. به عبارت دیگر، هر چقدر از عقلانیت، میانه‌روی و توجه به خواست مردم و نیازهای جامعه فاصله گرفتیم، ضرر اصلی متوجه مردم بوده است.

خبر

فراخوان رئیس قوه قضائیه از کارشناسان و فعالان رسانه:

پیشنهادهای خود را برای اصلاح قانون مطبوعات اعلام کنید

رئیس قوه قضائیه، روز گذشته در دیدار با جمعی از اصحاب رسانه که به مناسبت روز خبرنگار انجام شد، گفت: «قانون مطبوعات در سال ۱۳۶۴ تدوین شده و آخرین اصلاحات عمده صورت گرفته در این قانون، مربوط به سال ۱۳۷۹ است؛ بر همین اساس، از همه اصحاب رسانه می‌خواهم که حداکثر تا ۱۵ شهریور به ما اعلام کنند آیا نیاز به اصلاح و بازنگری قانون در حوزه رسانه وجود دارد یا خیر؟» به گزارش میزان، حجت‌الاسلام‌والمسلمین محسنی اژه‌ای در فراخوان دیگری از اصحاب رسانه خواست «حداقل ۵ نقد جدی را که به قوه قضائیه وارد می‌دانند، ترجیحاً با ذکر راه حل، به مرکز رسانه قوه قضائیه ارائه کنند.»

حجت‌الاسلام محسنی اژه‌ای در تشریح درخواست سوم خود از رسانه‌ها، اظهار کرد: «حداقل ۵ ایراد و اشکال که به برخی رسانه‌ها وارد است و قوه قضائیه ناگزیر است طبق قانون با آنها برخورد کند را قید کنید. اگر روی این نظر اتفاق دارید که تحت هیچ شرایطی نیز نباید با هیچ رسانه‌ای در هیچ سطحی برخورد شود، آن را قید کنید؛ هر چند بسیار بعید است که چنین اتفاق نظری وجود داشته باشد.»

رئیس قوه قضائیه افزود: «قطعاً ما نمی‌خواهیم بر تعداد زندانیان افزوده شود؛ قطعاً نمی‌خواهیم هیچ رسانه‌ای توقیف شود؛ قطعاً نمی‌خواهیم هیچ کدام از فعالان رسانه‌ای حتی یک شب به بازداشتگاه بروند؛ اما توجه کنید که ما خود را مکلف می‌دانیم که بیشتر از هر نهاد و دستگاه دیگری، ملتزم به قانون باشیم.»

رئیس عدلیه تصریح کرد: «شما به ما بگویید وقتی یک فرد رسانه‌ای، وفق قوانین فعلی، تخلف یا جرمی را مرتکب می‌شود، چگونه با او برخورد کنیم که هم منطبق با قانون باشد، هم آسیب‌زا نباشد.»

حجت‌الاسلام اژه‌ای با بیان اینکه «پس از پایان جنگ تعدادی جریانات سیاسی و رسانه‌ای به من اعلام کردند در راستای تحکیم انسجام اجتماعی، آنچه که به عنوان زندانیان سیاسی نام می‌برند را آزاد کنید»، گفت: «به هیچ وجه به درخواست آنان بی‌اعتنایی نکردم یا پاسخ منفی ندادم؛ بلکه گفتم فهرست زندانیان را اعلام کنید تا بررسی کنیم، نکته قابل تأمل آنکه تاکنون هیچ درخواست‌کننده، به من فهرستی ارائه ندادند و گفتند ما برای ارائه فهرست زندانیان سیاسی، ملاحظاتی داریم!»

#دولت_کنار_مردم

همراه با ایستادگی ملت ایران، وزارتخانه ها و سازمان های مختلف دولت همه تلاش ها و تدابیر خود را برای مدیریت کشور در شرایط جنگ تحمیلی و رفع و تأمین نیازهای مردم در حوزه های مختلف معطوف کردند. مجموعه اقدامات، تدابیر و برنامه های دولت را باید همچون زنجیره‌ای به هم پیوسته در نظر گرفت. زنجیره‌ای که یک سرآن به مرزها و گمرکات کشور برای تأمین و ورود کالاهای اساسی می‌رسد، یا یک سر آن به مزارع گندم و چای می‌رسد و سر دیگر آن به نام کالاهای اساسی و دارویی که مردم در شهرها و خیابان‌های خود دریافت می‌کنند. خدمت مهم تر دیگر دولت در این روزها، تأمین و پرداخت خسارت ایرانیانی است که در تجاوز دشمن، خانه و کاشانه خود را از دست داده اند یا خانه و کاشانه آنان آسیب دیده است. در این صفحه تلاش شده است بخشی از این اقدامات دولت، نه در قالب کلام، بلکه در قالب تصویر بیان شود.

دولت

اشتغال

- **برنامه:** پرداخت ۴۰۱ فقره تسهیلات اشتغالزایی
- **اقدام:** ایجاد فرصت‌های شغلی جدید
- **گستره:** سال جاری
- **مکان:** صندوق امید در استان مرکزی

سازمان حفاظت محیط زیست

حفاظت

- **برنامه:** توقف ساخت‌وساز در اراضی ملی
- **اقدام:** صیانت از اراضی ملی و مناطق تحت مدیریت
- **گستره:** از ابتدای هفته جاری
- **مکان:** شمیرانات در استان تهران

وزارت نیرو

آبرسانی

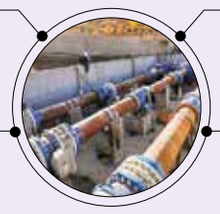

- **برنامه:** ۴۰ پروژه آبرسانی
- **اقدام:** تأمین آب ۱۰۰ روستا
- **گستره:** بهره‌برداری در هفته دولت
- **مکان:** سنندج در استان کردستان

تأمین آب

- **برنامه:** تأمین آب پایدار ۳۰۰ روستا
- **اقدام:** بهره‌مندی ۳۰۰ روستا از آب بهداشتی
- **گستره:** تا سه ماه آینده
- **مکان:** استان اردبیل

وزارت راه و شهرسازی

مسکن روستا

- **برنامه:** بهره‌برداری از ۵۰۰ واحد مسکن
- **اقدام:** تأمین مسکن روستایی
- **گستره:** هفته دولت
- **مکان:** استان مازندران

وزارت کشور

حریم شهری

- **برنامه:** ترسیم حریم قانونی شهر تهران
- **اقدام:** جلوگیری از توسعه کنترل‌نشده شهر
- **گستره:** تا سه ماه آینده
- **مکان:** استانداری تهران

اشتغال

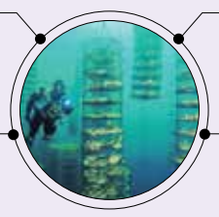

- **برنامه:** توسعه زنجیره ارزش پرورش صدف بومی
- **اقدام:** اشتغال ۴۰۰ خانوار ساحل‌نشین
- **گستره:** تا سال آینده
- **مکان:** استان بوشهر

وزارت آموزش و پرورش

مدرسه‌سازی

- **برنامه:** ساخت یک‌هزار و ۱۳۸ کلاس درس جدید
- **اقدام:** عدالت آموزشی با اجرای نهضت مدرسه‌سازی
- **گستره:** تا پایان سال
- **مکان:** استان اردبیل

مدرسه‌سازی

- **برنامه:** ساخت ۱۸۶ کلاس درس
- **اقدام:** توسعه عدالت آموزشی
- **گستره:** تا ابتدای مهر امسال
- **مکان:** استان مازندران

وزارت ورزش و جوانان

اماکن ورزشی

- **برنامه:** اتمام طرح‌های ورزشی نیمه‌تمام
- **اقدام:** تأمین نیازهای ورزشی
- **گستره:** از هفته دولت امسال تا ۲ سال آینده
- **مکان:** استان زنجان

خبر

عراقچی:

معاون گروسی امروز به تهران می‌آید

وزیر امور خارجه از سفرامروز معاون گروسی به تهران خبر داد. سیدعباس عراقچی در حاشیه جلسه دیروز هیأت دولت در جمع خبرنگاران با بیان اینکه مذاکرات با آژانس انرژی اتمی امروز برای تعیین چهارچوب همکاری برگزار می‌شود، گفت: «معاون گروسی دوشنبه (امروز) به تهران می‌آید و هیچ برنامه‌ای برای بازدید از مکانی تا به چهارچوبی دست پیدا نکنیم، وجود ندارد و همکاری آغاز نمی‌شود. این چهارچوب هم بر مبنای قانون مجلس خواهد بود.»

او ادامه داد: «تماس‌های ما با اروپایی‌ها ادامه دارد. آنها بحث اسنپ بک را مطرح کرده‌اند که موضع ما این است که اسنپ بک موضوعیت ندارد. اروپا از نظر ما مشارکت‌کننده در برجام محسوب نمی‌شود. البته بحث‌های فنی و حقوقی وجود دارد که همکاران من با اروپایی‌ها در تماس هستند، ولی زمانی برای مذاکره بعدی مشخص نشده است.»

وی همچنین درباره صلح آذربایجان و ارمنستان گفت: «امروز(دوشنبه) وزیر خارجه ارمنستان با من تماس تلفنی خواهد داشت. آقای پاشینیان هم تماس خواهد گرفت. روز سه شنبه هم قرار است معاون وزیر خارجه این کشور به تهران بیاید. موضع ما درباره زنگزور کاملاً روشن است. ما از هرگونه صلح بین ارمنستان و آذربایجان استقبال می‌کنیم و قبلاً هم درباره نقش‌آفرینی برای دستیابی به صلح، اعلام آمادگی کرده‌ایم. ما خواهان حفظ حاکمیت کامل هر کشوری بر سرزمین خود هستیم و از تمامیت ارضی همه کشورهای منطقه و مرزهای بین‌المللی دفاع کرده و هرگونه تغییری را نمی پذیریم. در بیانیه مشترک آذربایجان و ارمنستان، به حاکمیت و تمامیت ارضی کشورهای منطقه احترام گذاشته شده و با هرگونه تغییر مرزی مخالفت شده است که این در راستای مواضع کشورمان است.»

عراقچی در پایان گفت: «بحث کریدور کنار رفته و بحث از یک جاده ترانزیتی تحت حاکمیت ارمنستان و صلاحیت قضایی این کشور در خاک آنها کشیده می شود که شرکت امریکایی- ارمنستانی که در ارمنستان به ثبت می‌رسد این کار را انجام خواهد داد. ما اعلام کرده‌ایم که هرگونه حضور خارجی در منطقه به هر شکل می‌تواند تبعات منفی برای صلح منطقه داشته باشد. ما این موضع را به هر دو کشور اعلام کرده‌ایم. ما از نزدیک تحولات را رصد می‌کنیم. تاکنون مواضع اصولی ما رعایت شده است، البته حضور احتمالی شرکت امریکایی موجب نگرانی است که در این خصوص به مشورت‌های خود ادامه می دهیم.»

«ایران» توافق صلح «ایروان» و «باکو» را بررسی می کند

انعکاس اصول تهران در توافق صلح «قفقاز»

گزارش

مریم سالاری
دبیر گروه دیپلماسی

جمعه گذشته الهام علی‌اف، رئیس جمهوری آذربایجان و نیکول پاشینیان، نخست‌وزیر ارمنستان در کاخ سفید و در حضور دونالد ترامپ، رئیس جمهوری ایالات متحده توافق صلحی را امضا کردند که به گفته طرفین، پایان‌بخش دهه‌ها منازعه خونین میان دو کشور بود. این توافق، هرچند در نگاه اول گامی بزرگ به سوی ثبات در قفقاز جنوبی تلقی می‌شود اما سایه‌ای از ابهام بر بخشی از آن سنگینی می‌کند؛ بندی که به گذرگاه سیونیک مربوط می‌شود و در روزهای اخیر موجی از بحث‌ها را برانگیخته است. سیونیک، نوار باریکی در جنوب ارمنستان که مرز کوتاه اما حیاتی ۴۴ کیلومتری این کشور با ایران را در بر می‌گیرد، اکنون در کانون توجه قرار گرفته است. بر خلاف مرز طولانی ۶۹۰ کیلومتری ایران و جمهوری آذربایجان، این مرز کوتاه با ارمنستان برای تهران اهمیت دارد، چرا که میان خاک اصلی جمهوری آذربایجان و جمهوری خودمختار نخجوان واقع شده است. آذربایجان خواهان احداث بزرگراه و خط آهن از دل این استان تا نخجوان است؛ طرحی که به باور بسیاری، صرفاً یک پروژه زیرساختی نیست بلکه حامل پیام‌های ژئوپلیتیک گسترده‌تری است. پیشینه این خواسته به توافق آتش بسی بازمی‌گردد که در نوامبر ۲۰۲۰ با امضای رهبران ارمنستان، آذربایجان و روسیه شکل گرفت و در آن، بر بازگشایی مسیرهای ارتباطی و تضمین امنیت حمل ونقل بین غرب آذربایجان و نخجوان تأکید شد؛ نظارتی که قرار شد با حضور نیروهای مرزی روسیه انجام گیرد.

این در حالی است که امضای توافق صلح واشنگتن و تأکید بر بازگشایی مسیرهای ارتباطی، فضایی از گمانه زنی‌ها را برانگیخته است. با این همه، مفاد نهایی و بندهای کلیدی این توافق، نه تنها در تعارض با اصول بنیادین سیاست خارجی ایران نیست، بلکه در مواردی بازتاب دهنده همان خطوط قرمزی است که تهران در ماه‌ها و سال‌های گذشته بر آن پافشاری کرده است؛ از همین رو، برخلاف برخی برداشت‌های شتاب زده، این توافق بیش از آنکه تهدیدی فوری باشد، می‌تواند نشانه‌ای از تحقق بخشی از ملاحظات و منافع ایران در معادلات قفقاز یعنی شکل‌گیری صلح و ثبات در قفقاز تلقی شود.

رفع انسداد مسیرهای ارتباطی

در پی امضای توافق ایروان و باکو بیانیه‌ای ۷بندی منتشر شد که اگرچه پایان بخش یک منازعه دیرینه بود اما در بطن خود روایت پیچیده‌تری از بده بستان‌های دیپلماتیک و حساسیت‌های ژئوپلیتیک منطقه را در بردارد. این توافق که در مارس ۲۰۲۵ میان باکو و ایروان بدون امضا و پاراف رسمی در قالب ۷ بند تنظیم شده، بر موضوع رفع انسداد مسیرهای ارتباطی متمرکز شده است؛ مسأله‌ای که امکان اتصال خاک اصلی آذربایجان به نخجوان از طریق مسیری که باکو آن را «زنگزور» می‌نامد، فراهم می‌شود، بی‌آنکه بنا بر متن توافق، خدشه‌ای بر تمامیت ارضی ارمنستان وارد شود. یکی از مهم‌ترین بندهای آن، امضای توافق صلح و درخواست انحلال گروه مینسک بود؛ نهادی که از سال ۱۹۹۲ زیر نظر سازمان امنیت و همکاری اروپا مأموریت میانجی‌گری در بحران قره‌باغ را بر عهده داشت اما به مرور در یک روند بی‌عملی قرار گرفت. حذف این گروه از معادلات، نه تنها نشان‌دهنده تلاش برای خروج از چهارچوب‌های سنتی میانجی‌گری بین‌المللی است، بلکه پاسخی مستقیم به خواسته باکو برای پیشبرد مذاکرات در قالبی تازه و با حمایت بازیگران جدید محسوب می‌شود.

اهمیت بندهای ۳ و ۵ نیز کمتر از این نیست. در این بخش‌ها، برگشایش مسیرهای ارتباطی تأکید شده اما بلافاصله اصل تمامیت ارضی و صلاحیت حاکمیتی کشورها به عنوان پیش‌شرط ذکر شده است؛ بندی که هم مواضع ایروان را تأمین می‌کند و هم با اصول و دغدغه‌های تهران هم‌خوانی دارد. برای ایران که نگران توسعه طلبی احتمالی باکو به سوی استان سیونیک پس از بازپس‌گیری مناطق اشغالی قره‌باغ بود، این بند به منزله سدی حقوقی در برابر هرگونه تغییر مرزی تعبیر شد و عملاً خواسته تصرف سیونیک را منتفی ساخت.

در بند چهارم، تغییر نام‌گذاری این مسیر نیز به چشم می‌خورد؛ جایی که اختلاف سنتی بر سر عنوان «زنگزور» یا «سیونیک» جای خود را به نامی تازه موسوم به «مسیر صلح ترامپ» داد. با این حال در حاشیه این توافق شایعه‌ای شکل گرفت مبنی بر اینکه ارمنستان «حقوق توسعه ویژه و انحصاری» این کریدور را برای ۹۹ سال به ایالات متحده واگذار کرده است؛ ادعایی که تاکنون در هیچ‌یک از مواضع رسمی ایروان یا باکو تأیید نشده و همچنان در فضای مبهم گمانه زنی‌ها باقی مانده است. بدین ترتیب، بیانیه واشنگتن نه صرفاً متنی برای پایان جنگ، بلکه سندی است که هم مسیر تازه‌ای برای صلح ترسیم می‌کند و هم پرسش‌های جدیدی درباره آینده موازنه قدرت در قفقاز جنوبی پیش روی ناظران می‌گذارد.

> مفاد نهایی و بندهای کلیدی این توافق، نه تنها در تعارض با اصول بنیادین سیاست خارجی ایران نیست، بلکه در مواردی بازتاب دهنده همان خطوط قرمزی است که تهران در ماه‌ها و سال‌های گذشته برآن پافشاری کرده است

توافق در آزمون دو سناریو

تهران از اولین روزهای شعله ور شدن بحران قره‌باغ نگاه ویژه‌ای به تحولات قفقاز داشت؛ نگاهی که نه تنها در قالب موضع‌گیری‌های رسمی بلکه در میدان رایزنی‌های دیپلماتیک پرشتاب با ایروان، پیش و پس از توافق واشنگتن نیز نمود یافت.

پیش از این توافق، گفت‌وگوهای فشرده میان پایتخت‌های ایران و ارمنستان به جریان افتاد و پس از آن نیز مقامات ارمنستان با حفظ خطوط تماس سطح بالا کوشیدند ابهامات و دغدغه‌های تهران را بی‌پاسخ نگذارند. این گفت‌وگوها البته محدود به ایروان نمانده و تهران همزمان مسیرهای ارتباطی با باکو و مسکو را فعال نگه داشته است تا در همه جبهه‌ها تصویری کامل از تغییرات پیش رو به دست آورد.

با این همه، امضای توافق صلح میان ارمنستان و آذربایجان، صحنه را برای طرح دو سناریوی متضاد گشوده است؛ یکی خوش‌بینانه و دیگری بدبینانه. در نگاه خوش‌بینانه، این توافق بیش از آنکه محصول یک فرآیند تدریجی و سنجیده باشد، نتیجه شتاب زدگی دونالد ترامپ در پیگیری توافقات صلحی است که بی‌توجه به همه ابعاد پیچیده منازعه شکل گرفته‌اند. افزون بر آن، اختلافات بر سر علامت‌گذاری مرزها همچنان پابرجاست و در داخل ارمنستان نیز اجماعی حول مفاد بیانیه شکل نگرفته است؛ بویژه آنکه طرفداران قره‌باغ و دیاسپورای ارمنی در کشورهای آمریکا و اروپا از جمله فرانسه ملاحظات جدی خود را نسبت به این تحولات دارند. از این رو، همان‌گونه که ایران، روسیه و حتی گرجستان با دیدی محتاطانه به پیامدهای این توافق می‌نگرند، چین نیز اگر از منظر ژئوپلیتیک آن را بررسی کند، بی‌تردید به مجموعه‌ای از محاسبات و ملاحظات خواهد رسید.

اما سناریوی بدبینانه سوی دیگری از ماجرا را آشکار می‌کند؛ جایی که این توافق می‌تواند پیامدهای ژئوپلیتیک و ژئواکونومیک ناخواسته‌ای برای ایران و روسیه در پی داشته باشد. از این منظر، سیاست غرب نسبت به ایران بر محور محدودسازی و ایجاد کانون‌های جدید بحران تعریف شده و قفقاز می‌تواند به حلقه‌ای تازه در این زنجیره بدل شود.

با وجود این دو قرائت، یک واقعیت برای تهران پابرجاست و آن اینکه صلح و ثبات در قفقاز برای امنیت و منافع ملی ایران اهمیت حیاتی دارد. به همین دلیل، ایران می‌تواند با تکیه بر رایزنی‌های فعال با متحدان منطقه‌ای، بویژه ایروان، تلاش کند دغدغه‌ها و ملاحظاتش را در متن تحولات جاری جای دهد و از این مسیر، نقش خود را در شکل دهی به آینده نظم منطقه‌ای حفظ کند.

پزشکیان درباره توافق ایروان و باکو

خواسته های ایران را درباره زنگزور رعایت کرده اند

برش

مسعود پزشکیان رئیس جمهور در موضعی نسبت به توافق قفقاز با اشاره به اینکه ابعاد این توافق را در خبرها بزرگ کرده اند، گفت: همانطور که آقای عراقچی گفته است، همه طرف ها خواسته های ایران درباره مسیر زنگزور را رعایت کرده‌اند . رئیس جمهور تصریح کرد: چارچوب تمامیت ارضی و بسته نشدن راه ما به اروپا در آن دیده شده است و تمام دغدغه ما این است که شرکت آمریکایی می خواهد این کریدور را راه بیندازد.

واکنش مشاور رئیس جمهور به توافق آذربایجان و ارمنستان با آمریکا

برش

مهدی سنایی مشاور سیاسی رئیس جمهور نیز تأکید کرده است: «ایران از صلح میان همسایگانش استقبال می‌کند و همچنین با رفع انسداد از مسیرهای مواصلاتی مخالفتی ندارد، ولی نسبت به طرح‌هایی که قدرت‌ها و سازمان‌های فرامنطقه‌ای را وارد سازوکار امنیتی و ژئوپلیتیک منطقه تاریخی قفقاز کند حساس است و درباره زمینه‌سازی تشدید تنش از این طریق هشدار می‌دهد.»

آگهی مزایده واگذاری سهام

بانک تجارت (سهامی عام) در نظر دارد در راستای اجرای «**قانون رفع موانع تولید رقابت‌پذیر و ارتقای نظام مالی کشور**» و سیاست کاهش تصدی‌گری، سهام خود در شرکت‌های تابعه و وابسته را به‌شرح و شرایط زیر و اسناد مزایده از طریق مزایده عمومی واگذار نماید:

نام شرکت	شماره ثبت	شناسه ملی	میزان سهام قابل عرضه	درصد سهامداری	سرمایه ثبت شده شرکت (میلیون ریال)	قیمت پایه مزایده (میلیون ریال)	سپرده نقدی شرکت در مزایده	شرایط پرداخت
سرمایه‌گذاری ایرانیان	۲۰۳۷۷۲	۱۰۱۰۲۴۵۴۶۲۱	۳,۶۰۰,۰۰۰,۰۰۰	٪۱۰۰	۳,۶۰۰,۰۰۰	۱,۰۱۷,۹۶۴,۰۰۰	٪۵ مبلغ پایه	نقد و یکجا
کارگزاری بانک تجارت	۱۰۰۱۳۷	۱۰۱۰۱۴۴۱۱۸۰	۲,۲۰۰,۰۰۰,۰۰۰	٪۱۰۰	۲,۲۰۰,۰۰۰	٤٦,۷۲۷,۳٤۳	٪۵ مبلغ پایه	نقد و یکجا
ایران پوپلین	۱۹۸۳۳	۱۰۱۰۰۶۵۳۷۹۱	۳۲۲,٤۱۱,۸۵٤	٪۲۲,۵۴	۱,٤۳۰,۱۱۵	٤,۲۹۳,۰۵٦	٪۵ مبلغ پایه	نقد و یا ۵۰٪ نقد و الباقی در ۶ قسط ۶ ماهه با نرخ ۲۳٪

۱- شرایط مزایده

۱-۱- عرضه سهام به‌شرح مندرج در جدول فوق انجام می‌گیرد.

۱-۲- قیمت مندرج در جدول فوق قیمت پایه سهام می‌باشد و به قیمتهای پیشنهادی کمتر از قیمت پایه ترتیب اثر داده نخواهد شد.

۱-۳- متقاضیان می‌بایست سپرده نقدی جهت شرکت در مزایده را به‌حساب شماره ۰۱۸۲۱۴۷۴ به‌نام بانک تجارت واریز نموده و فیش واریز بانکی به انضمام سایر مدارک مزایده که به‌صورت روشن و مشخص نوشته شده در پاکت دربسته تا ساعت ۱۳ روز دوشنبه مورخ ۱۴۰۴/۰۶/۰۳ به دبیرخانه اداره سرمایه‌گذاری بانک تجارت واقع در تهران، خیابان میرداماد، نبش خیابان حصاری، پلاک ۱۳۴، طبقه ششم تسلیم و رسید دریافت نمایند.

۱-۴- به درخواست‌هایی که بعد از مهلت مقرر در بند ۱-۳ واصل گردد، همچنین درخواستهای فاقد سپرده شرکت در مزایده یا درخواست‌های مشروط، ناقص و فاقد امضا و مهر متقاضی ترتیب اثر داده نخواهد شد.

۱-۵- هزینه نشر آگهی، کارشناسان ارزیابی و ارزشگذاری سهام بر عهده برنده مزایده می‌باشد.

۱-۶- شرکت در مزایده به منزله پذیرش اسناد مزایده و کلیه ضمایم آن است.

۱-۷- برنده مزایده می‌بایست نسبت به امضای قرارداد واگذاری سهام ارائه شده توسط بانک اقدام نموده و عواقب هر گونه تأخیر درخصوص موضوع بر عهده ایشان می‌باشد.

۱-۸- متقاضیان خرید سهام برای کسب اطلاعات بیشتر و خرید اسناد مزایده با ارائه فیش بانکی به مبلغ پنج میلیون ریال به‌شماره حساب ۰۰۱۶۰۲۸۹۵۹ به‌نام بانک تجارت می‌توانند از تاریخ درج آگهی لغایت روز شنبه مورخ ۱۴۰۴/۰۶/۰۱ به‌جز پنج‌شنبه‌ها و ایام تعطیل از ساعت ۸ الی ۱۳ به اداره سرمایه‌گذاری بانک تجارت واقع در تهران، خیابان میرداماد، نبش خیابان حصاری، پلاک ۱۳۴، طبقه چهارم مراجعه نمایند.

۲- شرایط عمومی واگذاری در مزایده:

۲-۱- خریدار ضمن پرداخت مبلغ معامله براساس قرارداد منعقده، می‌بایست نسبت به تسویه بدهیهای شرکت موضوع مزایده به گروه بانک تجارت به‌صورت یکجا و نقد اقدام نماید.

۲-۲- خریدار سهام می‌بایست ظرف ۱۴ روز کاری پس از ابلاغ کتبی برنده مزایده نسبت به پرداخت ثمن/حصه نقدی معامله اقدام نماید. در غیر اینصورت نتیجه مزایده باطل و خسارات وارده از جمله سپرده نقدی شرکت در مزایده برابر ضوابط و مقررات قابل دریافت خواهد بود و پیشنهاد دهنده نسبت به آن هیچ‌گونه ادعایی نداشته و نخواهد داشت.

۳- سایر موارد:

۳-۱- پاکات شرکت در مزایده شرکت‌های فوق رأس ساعت ۱۰ صبح روز چهارشنبه مورخ ۱۴۰۴/۰۶/۰۵ در محل اداره سرمایه‌گذاری بانک تجارت (آدرس قید شده در بند ۱-۳) مفتوح و نتایج آن پس از اخذ تأییدیه‌های کمیته‌های مربوطه و هیأت‌مدیره بانک، به‌صورت کتبی به برنده اعلام می‌گردد.

۳-۲- بانک تجارت در رد یا قبول هر یک از پیشنهادات واصله حداکثر ظرف مدت ۳ ماه از تاریخ بازگشایی پاکات مختار می‌باشد و متقاضیان حق اعتراض درخصوص تصمیمات متخذه بانک نخواهند داشت.

۳-۳- متقاضیان با شرکت در مزایده به‌صورت ضمنی اعلام و قبول دارند که از کلیه تعهدات، بدهی‌ها و آخرین وضعیت مالی و اقتصادی و حقوقی شرکت مورد مزایده و تبعات و تعهدات ناشی از سهام مورد ابتیاع اطلاعات کامل حاصل نموده و حق هیچ‌گونه اعتراضی را در این خصوص نداشته و هر گونه ادعای احتمالی در حال و آتی را از خود سلب و اسقاط نمودند.

هیأت‌مدیره بانک تجارت

بانک تجارت

شرکت حمل و نقل ریلی رجا
RAJA RAIL TRANSPORTATION CO.

مناقصه عمومی دو مرحله‌ای

شماره مناقصه رجا (۱۴۰۴/۳۹)
شماره مناقصه سامانه ستاد (۲۰۰۴۱۰۲۲۳۰۰۰۰۰۲۳)
طراحی و ساخت ۱۰ دستگاه واگن مسافری ۴۰ نفره

پیرو آگهی مورخ ۱۴۰۴/۰۵/۰۵، بدین‌وسیله مهلت شرکت در مناقصه فوق و زمان برگزاری جلسه مناقصه و بازگشایی پاکت‌ها به‌شرح ذیل تغییر کرد.

مواعد زمانی:

- **مهلت دریافت اسناد فراخوان:** تا روز شنبه تاریخ ۱۴۰۴/۰۶/۰۱
- **مهلت ارسال پیشنهادها:** تا ساعت ۱۴:۰۰ روز سه‌شنبه تاریخ ۱۴۰۴/۰۶/۱۱
- **زمان بازگشایی پاکت‌ها:** ساعت ۱۵:۰۰ روز سه‌شنبه تاریخ ۱۴۰۴/۰۶/۱۱

نوع و مبلغ تضمین شرکت در فرآیند ارجاع کار:

مبلغ تضمین شرکت در مناقصه: ۸۸/۰۰۰/۰۰۰/۰۰۰ ریال

نوع تضمین: ضمانت‌نامه بانکی یا چک تضمینی بانکی

اطلاعات تماس و نشانی دستگاه:

شماره تماس: ۸۸۳۴۷۰۷۲ (خانم معصومی آذر)

نشانی: تهران - خیابان کریم‌خان زند - ابتدای خیابان سنایی - شماره ۱۰۵ - کدپستی: ۱۵۸۵۶۸۳۱۱۳

شرکت حمل و نقل ریلی رجا (سهامی خاص)

آگهی دعوت به مجمع عمومی عادی

نوبت دوم

شرکت تعاونی صنف سوپرمارکت و فروشگاه‌های مواد پروتئینی تهران
شماره ثبت ۴۰۸۶۴

بدین وسیله از کلیه اعضای محترم شرکت تعاونی دعوت می‌شود تا روز دوشنبه ۳ شهریور ۱۴۰۴ در مجمع عمومی عادی نوبت دوم که راس ساعت ۱۴ در محل شرکت واقع در خیابان دماوند ایستگاه دفتر پلاک ۴۸۳ تشکیل می گردد، حضور به هم رسانند. قابل توجه اعضای شرکت تعاونی فوق در صورتی که هر یک از اعضا نتوانند در مجمع عمومی مورد اشاره حاضر شوند می توانند استفاده از حق خود را برای حضور و اعمال رای در مجمع به نماینده تام‌الاختیار واگذار کنند. بدین منظور اعضای متقاضی اعطای نمایندگی بایستی در تاریخ ۲۹ مرداد ۱۴۰۴ لغایت پایان ساعت اداری ۲ شهریور به همراه نماینده خود و با در دست داشتن مدارک معتبر در محل شرکت حاضر تا پس از احراز هویت طرفین متقاضی و نماینده توسط بازرس و رئیس هیئت مدیره برگ ورود به مجمع صادر خواهد شد.

تعداد آرا وکالتی هر عضو یک رای خواهد بود. سهامداران کاندیدای علی البدل که دارای پروانه معتبر مدارک عضویت شرکت از ۲۹ امرداد تا پایان وقت اداری ۲ (دوم) شهریور ۱۴۰۴ جهت ثبت نام به دفتر شرکت مراجعه فرمایند این مجمع با حضور هر تعداد حاضر رسمیت می یابد و تصمیماتی که در آن اتخاذ می شود برای کلیه اعضا اعم از غایب، مخالف و حاضر نافذ و معتبر خواهد بود.

جلسه نوبت دوم با هر تعداد حاضرین رسمیت خواهد داشت.

دستور جلسه:

۱. استماع و رسیدگی به گزارش هیئت مدیره و بازرسان.
۲. بررسی و تصویب صورت های مالی سال مالی ۱۳۹۶/لغایت تیرماه ۱۴۰۴
۳. انتخاب عضو دوم علی البدل هیئت مدیره.
۴. انتخاب بازرس علی البدل
۵. تصویب بودجه هشت ماهه تاآخر سال ۱۴۰۴
۶. انجام کار شناسی وارزیابی قیمت ملک شرکت تعاونی
۷. اخذ مجوز فروش ملک شرکت تعاونی جهت به مزایده گذاشتن
۸. انتخاب روزنامه کثیر الانتشار
۹. انتخاب روزنامه کثیر الانتشار دو

حضور یا عدم حضور اعضا در جلسات مجمع عمومی، به منزله پذیرش تصمیمات متخذه می باشد.

هیئت مدیره شرکت تعاونی

شرکت شهرک‌های صنعتی استان قزوین

آگهی مناقصه عمومی شماره ۱۴۰۴/۱۳/ش

فراخوان مناقصه عمومی دو مرحله‌ای عملیات اجرای شبکه توزیع آب شهرک انرژی خورشیدی شال

شرکت شهرک‌های صنعتی استان قزوین در نظر دارد مناقصه عمومی دو مرحله‌ای شماره (۲۰۰۴۰۰۱۰۸۵۰۰۰۰۱۳) را از طریق سامانه تدارکات الکترونیکی دولت برگزار نماید. کلیه مراحل برگزاری مناقصه از دریافت اسناد مناقصه تا ارائه پیشنهادات مناقصه‌گران و بازگشایی پاکات از طریق درگاه سامانه تدارکات الکترونیکی دولت (ستاد) به آدرس www.setadiran.ir انجام خواهد شد.

۱-تاریخ انتشار در سامانه دوشنبه ۱۴۰۴/۰۵/۲۰ ساعت ۱۵ می‌باشد.
۲-آخرین مهلت خرید اسناد مناقصه تا ساعت ۱۵ روز دوشنبه ۱۴۰۴/۰۵/۲۷
۳-آخرین مهلت تسلیم پیشنهاد قیمت تا ساعت ۱۵ روز پنج‌شنبه ۱۴۰۴/۰۶/۰۶
۴-آخرین مهلت تسلیم ضمانت‌نامه (فیزیکی) به کارفرما پایان وقت اداری روز شنبه ۱۴۰۴/۰۶/۰۸
۵-زمان بازگشایی پاکات الف و ب در ساعت ۱۱ روز سه‌شنبه ۱۴۰۴/۰۶/۱۱
۶-زمان بازگشایی پاکات ج در ساعت ۹ روز شنبه ۱۴۰۴/۰۶/۲۲
۷-اطلاعات تماس دستگاه مناقصه‌گزار جهت دریافت اطلاعات بیشتر درخصوص اسناد مناقصه و ارائه پاکت ها:
شرکت شهرک‌های صنعتی استان قزوین واقع در: قزوین، بلوار امیر کبیر، مجتمع ادارات پونک
کدپستی: ۳۴۱۴۹۴۵۱۹۷ تلفن تماس: ۳۳۶۹۲۷۷۰ - ۰۲۸، سایت اینترنتی: www.qazvin.isipo.ir
۸-مبلغ برآورد: ۴۰,۵۹۴,۶۰۴,۰۰۹ ریال است که براساس فهارس بهای ابنیه، شبکه توزیع آب، انتقال و توزیع آب روستاییف تجهیزات آب و فاضلاب و خطوط انتقال آب سال ۱۴۰۴ محاسبه گردیده است.
۹- مبلغ تضمین شرکت در مناقصه: ۲,۰۳۰,۰۰۰,۰۰۰ ریال می‌باشد.
۱۰- مدت قرارداد: ۸ ماه
۱۱- محل اجرای پروژه: شهرک انرژی خورشیدی شال واقع در کیلومتر ۲۰ جاده بویین زهرا به دانسفهان (کیلومتر ۹ جاده قلعه گنجی)
۱۲- شرایط شرکت کنندگان: دارا بودن رتبه ۵ آب یا تأسیسات و تجهیزات از سوی معاونت برنامه‌ریزی و نظارت راهبردی

روابط عمومی شرکت شهرک‌های صنعتی استان قزوین
۱۹۸۰۳۴۰

گزارش

از زمان بازگشت دونالد ترامپ به قدرت، بسیاری از اوکراینی‌ها نگرانند که توافق صلحی بدون حضور و نظر آنها منعقد شود

سایه شوم ترامپ بر سرنوشت اوکراینی‌ها

برای نزدیک به سه سال از آغاز جنگ اوکراین، شعار اصلی واشنگتن در انتقاد از تهاجم روسیه این بود که هیچ مذاکره‌ای درباره اوکراین بدون حضور اوکراین صورت نمی‌گیرد.
اما دیدار آخر هفته دونالد ترامپ، رئیس‌جمهوری آمریکا با ولادیمیر پوتین، رئیس‌جمهوری روسیه در آلاسکا بدون حضور اوکراینی‌ها برگزار خواهد شد. پس از آنکه ترامپ اعلام کرد که در حال مذاکره با کرملین درباره «تبادل سرزمینی» بین روسیه و اوکراین بوده و هیچ اشاره‌ای به تضمین‌های امنیتی برای اوکراین یا ارسال تسلیحات به این کشور نکرد، کی‌یف بلافاصله واکنش نشان داد و چنین توافقی را مردود دانست. این موضوع همچنین برای خود ترامپ نیز خطرات سیاسی به همراه دارد. شش ماه گذشته، اوکراینی‌ها از این بیم داشتند که ذهنیت ترامپ از «توافق صلح» در واقع توافقی مستقیم میان او و پوتین باشد؛ مشابه آنچه فرانکلین روزولت، جوزف استالین و وینستون چرچیل در کنفرانس یالتا در سال ۱۹۴۵ انجام دادند و اروپا را تقسیم کردند. آن نشست به نمادی از بحث‌های تاریخی بدل شد که نشان می‌دهد وقتی قدرت‌های بزرگ جهان را میان خود تقسیم می‌کنند، قدرت‌های کوچک آسیب می‌بینند و ممکن است مردمان آزاد زیر سلطه حکومت‌های استبدادی قرار گیرند.

صلح اوکراین در غیبت اوکراینی‌ها

ولودیمیر زلنسکی، رئیس‌جمهوری اوکراین در یک سخنرانی خطاب به مردمش که چند ساعت پس از صحبت‌های ترامپ ایراد شد، به این ماجرا اشاره کرد. زلنسکی گفت: «اوکراینی‌ها هرگز زمین خود را به اشغالگر نخواهند داد». او تأکید کرد که قانون اساسی اوکراین مانع چنین توافقی است.
زلنسکی سپس در عبارتی که به نظر می‌رسید هشداری مستقیم به ترامپ باشد، افزود: «هر راه‌حلی علیه ما و بدون حضور اوکراین راه‌حلی علیه صلح است. این راه‌حل‌ها مرده‌اند و هیچ نتیجه‌ای به همراه نخواهند داشت.»
بزرگ‌ترین ریسک نشست آلاسکا متوجه زلنسکی است. پس از دیدار جنجالی ماه فوریه رؤسای‌جمهوری اوکراین و آمریکا در کاخ سفید، زلنسکی دلایل محکمی دارد که در بهترین حالت، ترامپ شریکی غیرقابل اعتماد است و در بدترین حالت، به سادگی تحت‌تأثیر تمجیدها و دوستی پوتین قرار می‌گیرد.
ترسا گونوف، مدیر برنامه‌ها و عملیات مرکز استراتژی و امنیت اسکوکرافت در اندیشکده شورای آتلانتیک گفت: «هنوز هم به نظر می‌رسد که ترامپ به این گفت‌وگوها به چشم مذاکره با یک شریک یا دوست نگاه می‌کند. این نگاه تا زمانی که اوکراین درگیر مذاکرات نباشد، ادامه خواهد داشت و گفت‌وگوها را دشوار می‌سازد».
استیو ویتکاف، فرستاده ویژه ترامپ احتمال دیدار سه‌جانبه ترامپ، زلنسکی و پوتین را مطرح کرده بود و در هفته گذشته به‌نظر می‌رسید این دیدار پیش‌شرط نشست آلاسکا باشد. اما روز جمعه، ترامپ در پاسخ به خبرنگاران این موضوع را رد کرد. روز شنبه، یک مقام ارشد آمریکایی گفت که رئیس‌جمهوری همچنان با نشست سه‌جانبه با پوتین و زلنسکی مشکلی ندارد، اما دیدار ترامپ و پوتین طبق برنامه برگزار خواهد شد.
با این حال، شکاف میان رویکرد ترامپ به این مذاکرات و رویکرد متحدان اروپایی ایالات متحده، روز شنبه آشکارتر شد. پس از نشست مشاوران امنیت ملی اروپا و مقامات اوکراینی با جی‌دی ونس، معاون اول رئیس‌جمهوری آمریکا که به بریتانیا سفر کرده بود، رهبران کمیسیون اجرایی اتحادیه اروپا و کشورهایی مانند فرانسه، بریتانیا، ایتالیا و آلمان در بیانیه‌ای خواستار «دیپلماسی فعال، حمایت از اوکراین و فشار بر فدراسیون روسیه برای پایان دادن به جنگ» شدند. آنها افزودند که هر توافقی باید شامل «تضمین‌های امنیتی قوی و قابل اعتماد باشد که به اوکراین اجازه دهد به طور مؤثر از حاکمیت و تمامیت ارضی خود دفاع کند»؛ عباراتی که ترامپ از به کار بردن آنها خودداری کرده است.
رهبران اروپایی تأکید کردند: «مسیر صلح در اوکراین نمی‌تواند بدون حضور اوکراین تعیین شود.»

حسن‌ظن ترامپ برگ برنده پوتین

مدت‌هاست که ترامپ به دنبال دیدار مستقیم با پوتین بوده و علناً اعلام کرده که مشکلی مانند اوکراین تنها با ملاقات دو رهبر قابل حل است. او همچنین هفته گذشته گفت که انتظار دارد تا پایان سال با شی جین‌پینگ، رئیس‌جمهوری چین دیدار کند. به نظر می‌رسد او تمایلی به اعمال تعرفه‌ها یا تحریم‌های جدید پیش از این دیدارها ندارد.
به گفته گونوف، حتی نَفس برگزاری دیدار ترامپ با پوتین یک پیروزی کوچک برای رئیس‌جمهوری روسیه به شمار می‌رود. او افزود: «ترامپ همچنان با حسن‌ظن به پوتین می‌نگرد و پوتین تلاش خواهد کرد از این مسأله حتی فراتر از نشست روز جمعه استفاده کند.»
گونوف معتقد است در حالی که ترامپ تأکید دارد تفاهم میان او و رئیس‌جمهوری روسیه برای دستیابی به صلحی جامع حیاتی بوده، پوتین قطعاً از هرگونه امتیاز سرزمینی که ترامپ حاضر به اعطا باشد، استقبال خواهد کرد. ترامپ پیش‌تر نشان داده که مذاکرات در همین مسیر پیش می‌رود. روز جمعه، او خاطرنشان کرد که توافق صلح میان دو کشور احتمالاً شامل «نوعی مبادله سرزمینی» خواهد بود که نشانه‌ای از احتمال پیوستن ایالات متحده به روسیه در وادارساختن اوکراین به واگذاری دائمی بخشی از سرزمینش است؛ پیشنهادی که زلنسکی قاطعانه رد می‌کند.
ترامپ گفت: «ما بخشی را پس می‌گیریم و بخشی را واگذار می‌کنیم». اما مشخص نکرد منظورش از «ما» چه کسی است. رئیس‌جمهوری آمریکا افزود: «تبادل سرزمینی در جهت منفعت هر دو طرف صورت خواهد گرفت، اما درباره آن یا بعداً یا فردا صحبت خواهیم کرد.»
مقام‌های کرملین خواستار آن شده‌اند که اوکراین چهار منطقه‌ای که روسیه در اواخر سال ۲۰۲۲ تصرف کرد را به طور کامل واگذار کند. روسیه همچنین به دنبال رسمیت جهانی مالکیتش بر شبه‌جزیره کریمه است.
جفری سوننفلد، رئیس مؤسسه رهبری مدیران ارشد دانشگاه ییل به ترامپ هشدار داد که از هرگونه توافقی که در آن اوکراین حقوق خود بر منطقه دونباس را واگذار کند، خودداری کند؛ خصوصاً که دولت ترامپ پیش‌تر برای مشارکت آمریکا در درآمدهای آتی ذخایر معدنی اوکراین از طریق صندوق سرمایه‌گذاری مشترک، توافقی منعقد کرده بود. سوننفلد گفت: «واگذاری دونباس فاجعه‌بار خواهد بود. این همان جایی است که بسیاری از این مواد معدنی ارزشمند قرار دارد.»
منبع: The New York Times

> زلنسکی دلایل محکمی دارد که در بهترین حالت، ترامپ شریکی غیرقابل اعتماد است و در بدترین حالت، به‌سادگی تحت‌تأثیر تمجیدها و دوستی پوتین قرار می‌گیرد

برش

پایان انزوای سیاسی پوتین

تا اواخر هفته گذشته، به نظر می‌رسید دیدار ترامپ و پوتین در یکی از مکان‌های بی‌طرف معمول دوران جنگ سرد، مانند ژنو یا وین برگزار شود. جو بایدن در ژوئن ۲۰۲۱ و هشت ماه پیش از حمله روسیه به اوکراین، در ژنو با پوتین دیدار کرده بود. تمایل پوتین به سفر به خاک آمریکا قابل توجه است؛ خصوصاً از آن جهت که ورودش به ایالات متحده به معنای پایان انزوای سیاسی و حقوقی او خواهد بود. طی ماه‌های اخیر، ترامپ تلاش‌های وزارت دادگستری و وزارت خارجه آمریکا برای جمع‌آوری شواهد جنایات جنگی روسیه در جریان حمله به اوکراین را متوقف کرده است. اما دعوت از پوتین برای دیدار در آمریکا، عملاً هرگونه احتمال همکاری ایالات متحده در ارائه شواهد به دادگاه را از بین برد.

اخبار

اعتراضات گسترده در تل‌آویو به خشونت کشیده شد

با تشدید اعتراضات بر سر طرح کابینه اسرائیل برای اشغال کامل غزه، تظاهرات گسترده‌ای در تل‌آویو علیه این طرح و در حمایت از آزادی اسرا برگزار شد. شنبه شب گروهی از معترضان اسرائیلی با حمله به پخش زنده یک شبکه تلویزیونی در تل‌آویو اعتراض خود را نشان دادند. آنها شنبه‌شب با یورش به پخش زنده برنامه «برادر بزرگ» در تل‌آویو، علیه تشدید جنگ غزه اعتراض کردند. آنها با شعار «شلیک را متوقف کنید» و تی‌شرت‌هایی با نوشته «خروج از غزه» خواستار پایان جنگ شدند.
صهیونیست‌ها همچنین، بزرگراه اصلی در تل آویو را بستند که به درگیری فیزیکی با پلیس منجر شد. معترضان صهیونیست به نشانه اعتراض به تصمیم کابینه بنیامین نتانیاهو برای اشغال غزه، آتش‌سوزی‌هایی ایجاد کردند که در پی آن درگیری‌های فیزیکی میان پلیس و معترضان رخ داد. طرح اسرائیل برای اشغال شهر غزه که جمعه گذشته به تصویب کابینه امنیتی این رژیم رسید، با واکنش منفی گسترده بین‌المللی روبه‌رو شده است. این در حالی است که تصویب این طرح شکاف داخلی را هم عمیق‌تر کرده است. به‌نوشته خبرگزاری‌ها، «بیش از ۱۰۰ هزار نفر» شنبه‌شب ۱۸ مرداد در تل‌آویو علیه طرح بنیامین نتانیاهو، برای تصرف غزه و تشدید جنگ تظاهرات کردند و خواستار پایان فوری درگیری شدند. معترضان هشدار دادند که این اقدام جان حدود ۲۰ اسیر را به خطر می‌اندازد. از سویی دیگر، جناح راست افراطی اسرائیل از بنیامین نتانیاهو خواسته است در آستانه نشست شورای امنیت سازمان ملل درباره طرحش برای اشغال غزه، رویکردی سختگیرانه‌تر علیه حماس در پیش گیرد. وزیران راست افراطی چون بتسائل اسموتریچ و ایتامار بن‌گویر بر لزوم پیروزی قاطع و حتی «انتقال و اسکان» در غزه تأکید دارند.

شمار شهدای غزه به ۶۱ هزار و ۴۳۰ نفر رسید

با تداوم جنایت‌های رژیم صهیونیستی در نوار غزه، شمار کلی شهدای این منطقه از ابتدای جنگ تاکنون به ۶۱ هزار و ۴۳۰ نفر رسید. به گزارش الجزیره، وزارت بهداشت غزه اعلام کرد که طی ۲۴ ساعت گذشته، ۶۱ نفر در این منطقه شهید و ۳۶۳ نفر دیگر مجروح شدند.
با احتساب این آمار، شمار شهدای غزه از هفتم اکتبر ۲۰۲۳ (۱۵ مهر ۱۴۰۲) و همزمان با آغاز عملیات طوفان الاقصی تاکنون به ۶۱ هزار و ۴۳۰ نفر و شمار مجروحان نیز به ۱۵۳ هزار و ۲۱۳ نفر رسید.
این درحالی است که وزارت بهداشت غزه روز یکشنبه اعلام کرد که طی ۲۴ ساعت گذشته (شنبه تا یکشنبه)، ۵ فلسطینی دیگر از جمله ۲ کودک به دلیل گرسنگی و سوءتغذیه به شهادت رسیدند. وزارت بهداشت غزه افزود که شمار کلی شهدای گرسنگی و سوءتغذیه در نوار غزه به ۲۱۷ نفر رسید که ۱۰۰ نفر از آن‌ها کودک هستند.
در همین حال، دفتر اطلاع‌رسانی دولتی در غزه شمار قربانیان عملیات ارسال نادرست هوایی کمک‌ها را ۲۳ شهید و ۱۲۴ زخمی از زمان شروع نسل کشی در غزه اعلام کرد و از فرودآمدن این کمک‌های هوایی در مناطق تحت سیطره اشغالگران یا در مناطق خطرناک خبر داد که نزدیک شدن به این مناطق، هدف قرار گرفتن مستقیم را به همراه دارد.

ارتش رژیم صهیونیستی: اشغال غزه ممکن نخواهد بود

رئیس ستاد کل ارتش رژیم صهیونیستی در جلسه‌ای با مقامات امنیتی و نظامی، نسبت به امکان‌پذیرنبودن اشغال شهر غزه ابراز نگرانی کرد. به نقل از شبکه هفت تلویزیون رژیم صهیونیستی، در بحبوحه تصمیم کابینه این رژیم برای اشغال شهر غزه با وجود مخالفت دستگاه‌های امنیتی، «ایال زمیر»، رئیس ستاد کل ارتش رژیم صهیونیستی، صبح یکشنبه پس از بررسی آمادگی ارتش در جلسه‌ای با مقامات ارشد فرماندهی منطقه جنوبی و نیروی هوایی، نسبت به عملی‌نبودن آن با وجود هزینه‌های گزاف هشدار داد.
بر اساس گزارش منتشرشده، او در خصوص امکان‌پذیری عملیات اشغال شهر غزه بشدت ابراز نگرانی کرد. زمیر گفت: «در حال حاضر یکی از چالش‌های اصلی، تخلیه جمعیت یک میلیون نفری شهر غزه به اردوگاه‌های مرکزی و المواصی و ایجاد «شهر بشردوستانه» با ظرفیت متناسب با جمعیت در مدتی محدود است. ایال زمیر همچنین اضافه کرد، تجربه نشان می‌دهد که در عملیات‌های قبلی در شهر غزه، ده‌ها هزار نفر از ساکنان تخلیه نشدند؛ بنابراین، اشغال و تخلیه کامل شهر غزه در حال حاضر دشوار خواهد بود.
این مقام صهیونیست همچنین تخمین زد که اشغال غزه چند ماه طول خواهد کشید و ممکن است در این شرایط، حماس به عملیات چریکی در منطقه علیه نظامیان اسرائیلی روی آورد که مستلزم کنترل طولانی مدت و عملیات مداوم خواهد بود.
به گفته او، تخلیه جمعیت تا ماه اکتبر انجام خواهد شد و سپس ارتش به اشغال شهر غزه روی خواهد آورد. بر این اساس، ارتش اشغالگر همچنین تخمین زد که جنگ در غزه طولانی شده و تکمیل اشغال شهر غزه دو تا سه ماه یعنی تا دسامبر ۲۰۲۵ یا ژانویه ۲۰۲۶ (دی ماه ۱۴۰۴) طول بکشد. طبق دستورالعمل کابینه رژیم صهیونیستی، ارتش اسرائیل تلاش می‌کند قبل از اشغال شهر غزه، جمعیت را تخلیه کند و آنها را به مناطق بشردوستانه در اردوگاه مرکزی و المواصی انتقال دهد. به گفته ارتش، نظامیان صهیونیستی از مناطق اشغالی شهر غزه هیچ گونه عقب‌نشینی نخواهند کرد.

ژئوپلیتیک نفت در مثلث واشنگتن، دهلی و مسکو

دیدگاه

فرشید فرحناکیان
دکترای حقوق نفت و گاز

آمریکا چهارشنبه ۱۵ مرداد در واکنش به ادامه خرید نفت روسیه توسط هند، دستور اجرایی اعمال ۲۵ درصد تعرفه اضافی بر هند را امضا کرد و به این ترتیب، تعرفه کالاهای هندی را دو برابر کرد و به ۵۰ درصد رساند. در متن این دستور دونالد ترامپ آمده است: «برای مقابله با وضعیت اضطراری ملی که در دستور اجرایی ۱۴۰۶۶ شرح داده شده است، من لازم و مناسب می‌دانم که بر واردات کالاهای هند که به‌طور مستقیم یا غیرمستقیم نفت روسیه را وارد می‌کنند، عوارض اضافی بر اساس ارزش آنها وضع شود.»
وزارت خارجه هند در همان روز و در واکنش به این تعرفه‌های ۲۵ درصدی اضافه ترامپ، اعلام کرد: «آمریکا در روزهای اخیر واردات نفت هند از روسیه را هدف قرار داده است. ما پیش‌تر موضع خود را در خصوص این مسائل به‌طور شفاف بیان کرده‌ایم، ازجمله اینکه واردات ما بر اساس عوامل بازار و با هدف کلی تضمین امنیت انرژی ۱/۴ میلیارد نفر از مردم هند انجام می‌شود.»
هند که طی دو دهه گذشته کوشیده بود با نوعی «متوازن‌سازی فعال» میان قدرت‌های بزرگ حرکت کند، اینک در نقطه تقاطع فشارهای فزاینده ژئوپلیتیکی قرارگرفته است. این کشمکش نشان می‌دهد که بشکه‌های نفت بیشتر از قبل، از صرفاً حامل انرژی به «واحدهای قدرت» بدل شده‌اند که می‌توانند جای اردوگاه‌های سیاسی را تعیین کنند.

۱) آمریکا: تهدید تعرفه‌ای، سیاستی ناکارآمد یا چماقی برای اجبار؟

دستور اجرایی ترامپ مبنی بر اعمال ۲۵ درصد تعرفه اضافی بر هند به دلیل ادامه واردات نفت روسیه، یک اقدام تهاجمی است که فراتر از ابزارهای معمول دیپلماسی اقتصادی عمل می‌کند. چنین سیاستی، برخلاف ادعای مهار جنگ روسیه، می‌تواند به تشدید تنش‌ها و افزایش هزینه‌های انرژی در هند منجر شود و هم‌زمان، احتمال نزدیک شدن هند به مسکو را بیشتر کند. علاوه بر این، اعمال تعرفه‌ها موجب می‌شود هند بیش‌ازپیش به منابع نفتی پرهزینه‌تر از آمریکا و خاورمیانه وابسته شود که پالایشگاه‌هایش با آن سازگاری کمتری دارند؛ موضوعی که می‌تواند نرخ بهره‌وری پالایشگاه‌ها را کاهش داده و قیمت سوخت داخلی را افزایش دهد. آنچه در ظاهر یک تلاش برای مهار منابع مالی جنگ روسیه است، درواقع تلاشی است برای اعمال سیاست «تطبیق اجباری شرکا» با اهداف ژئوپلیتیک واشنگتن؛ مفهومی که با آموزه‌های نهادگرایانه نظم لیبرال بین‌الملل تناقض دارد. چنین رویکردی، بیش از آنکه هند را به شریکی قابل‌اعتماد نزدیک کند، به تقویت نگاه انتقادی نخبگان سیاسی و اقتصادی هند به نیت‌های ایالات‌متحده منجر شده است.

۲) هند: همگرایی استراتژیک یا وابستگی شکننده؟

پس از آغاز جنگ روسیه علیه اوکراین و اعمال تحریم‌های غرب علیه نفت و گاز مسکو، هند با اتخاذ سیاستی فرصت‌طلبانه، سهم نفت روسیه در واردات خود را به حدود ۳۵ درصد رساند. هند، با واردات بیش از ۲ میلیون بشکه در روز از روسیه تا سال ۲۰۲۵، به بزرگ‌ترین مشتری نفتی مسکو بدل شد. این واردات نه‌فقط سودآور بود، بلکه بخشی از راهبرد امنیت انرژی هند در برابر نوسانات بازار جهانی نیز تلقی می‌شد. این اقدام، در بطن خود نوعی بازمهندسی استراتژیک زنجیره تأمین انرژی بود که به پالایشگاه‌های دولتی هند؛ مانند IOC و BPCL، امکان می‌داد با نفت سنگین‌تر روسیه هماهنگ شوند و از مزایای قیمتی آن بهره‌مند شوند. با این حال، این وابستگی اقتصادی، هند را در برابر فشارهای آمریکا آسیب‌پذیر ساخته است؛ چراکه توقف واردات نفت روسیه مستلزم بازنگری گسترده در قراردادهای بلندمدت، سازگارسازی پالایشگاه‌ها با پایه‌های متفاوت نفتی و افزایش هزینه‌های واردات است. با وجود مواضع رسمی دولت هند مبنی بر تداوم واردات، گزارش‌ها از توقف خرید نفت روسیه از سوی پالایشگاه‌هایی مانند Indian Oil Corp و HPCL حکایت دارد. این اقدام، نه‌فقط تحت تأثیر کاهش تخفیف‌ها، بلکه در پاسخ به پیچیدگی‌های بیمه‌ای، حمل‌ونقل و خطر تحریم‌های ثانویه آمریکا صورت گرفته است. شرکت‌های خصوصی مانند Nayara Energy که تحت کنترل Rosneft قرار دارد، هدف تحریم‌های تازه اتحادیه اروپا قرارگرفته‌اند؛ تحریم‌هایی که منجر به معطلی نفتکش‌ها در بنادر شده است. این روند نشان‌دهنده شکاف بین سیاست رسمی و واقعیات بازار و لزوم بازتعریف استراتژی انرژی هند است.

۳) روسیه: خط لوله CPC و برگ برنده‌ای برای واکنش؟

روسیه با تهدید به مسدودسازی خط لوله استراتژیک (Caspian Pipeline Consortium) CPC که نفت قزاقستان را از مسیر خاک روسیه به بندر نووروسیسک در دریای سیاه منتقل می‌کند، اهرم قدرتمندی برای پاسخ به فشارهای غرب در اختیار دارد. حدود ۸۰ درصد از صادرات نفت قزاقستان، معادل ۱/۴ تا ۱/۷ میلیون بشکه در روز، از طریق این خط انجام می‌شود که شرکت‌هایی مانند شورون و اکسون‌موبیل در آن سرمایه‌گذاری کرده‌اند. روسیه پیش‌تر نیز با استفاده از بهانه‌های زیست‌محیطی، فعالیت این خط را متوقف کرده بود. مسدودسازی دوباره، می‌تواند تا ۳/۵ درصد از عرضه جهانی نفت را از بازار حذف کند و قیمت‌ها را به‌طور بالقوه از مرز ۹۰ دلار عبور دهد. این واکنش احتمالی روسیه، معادلات بازار جهانی نفت را بیش‌ازپیش پیچیده می‌کند و نمایانگر بازگشت نفت به جایگاه سنتی‌اش به‌عنوان ابزاری در بازی‌های قدرت است.

> ادامه واردات نفت از روسیه، به معنای مقاومت در برابر فشارهای غرب و حفظ استقلال راهبردی است. در مقابل، عقب‌نشینی از این مسیر، شاید حمایت کوتاه‌مدت غرب را به همراه آورد، اما به بهای افزایش هزینه‌های انرژی، بی‌ثباتی تأمین و لطمه به زیرساخت‌های پالایشی خواهد بود

روشن‌ساز کلام: توازن نظم انرژی شکننده و دیپلماسی فشار

هند باید در این تقابل پیچیده بین تأمین منافع اقتصادی کوتاه‌مدت و حفظ استقلال استراتژیک بلندمدت، توازن دشواری بیابد؛ امری که آزمونی سخت برای دیپلماسی انرژی و سیاست خارجی این کشور محسوب می‌شود. سناریوی محتمل، آن است که آمریکا، با بهره‌گیری از تهدیدهای تعرفه‌ای، هند را به تعدیل واردات نفت از روسیه وادارد و هم‌زمان روسیه، با مسدودسازی خطوط صادراتی یا کاهش تخفیف‌ها، بر بازار فشار وارد کند. این تقابل، عملاً بازار نفت را به میدان نبرد نیابتی میان قدرت‌های بزرگ بدل می‌کند. در این چهارچوب، نفت بار دیگر به ابزار «دیپلماسی تهدید» تبدیل شده است؛ همان‌گونه که در دوران بحران سوئز (۱۹۵۶)، تحریم نفتی عربی (۱۹۷۳)، یا تنش‌های خلیج‌فارس (دهه ۱۹۸۰) رخ داده بود. در حالی که اقتصاد جهانی با بحران‌های زنجیره‌ای (ازجمله رکود تورمی، ناامنی غذایی و گذار انرژی) دست‌وپنجه نرم می‌کند، بازگشت به راهبردهای دهه‌های گذشته نه‌تنها کمکی به صلح نمی‌کند، بلکه ریسک بی‌ثباتی‌های جهانی را افزایش می‌دهد.

برش

راه سوم برای هند

هند در آستانه یک تصمیم بنیادین قرار دارد. ادامه واردات نفت از روسیه، به معنای مقاومت در برابر فشارهای غرب و حفظ استقلال راهبردی است. در مقابل، عقب‌نشینی از این مسیر، شاید حمایت کوتاه‌مدت غرب را به همراه آورد، اما به بهای افزایش هزینه‌های انرژی، بی‌ثباتی تأمین و لطمه به زیرساخت‌های پالایشی خواهد بود. به نظر می‌رسد که دهلی‌نو باید راه سومی را دنبال کند: تنوع‌بخشی به واردات بدون قطع کامل نفت روسیه، تعامل هم‌زمان با غرب و شرق و پیگیری طرح‌هایی چون ایجاد بورس انرژی مستقل آسیایی. اگر چنین راهبردی به‌درستی دنبال شود، هند می‌تواند به جای یک قربانی ژئوپلیتیکی، به بازیگر مستقل و تنظیم‌گر توازن انرژی جهانی تبدیل شود.

خبر

رئیس سازمان بهزیستی:

به زنان سرپرست خانوار کمک‌هزینه بلاعوض تعلق گرفت

«کمک‌هزینه آماده‌سازی شغلی برای زنان سرپرست خانوار، بلاعوض و تا ۱۰ میلیون تومان پرداخت می‌شود و سرمایه کار نیز از ۱۵ به ۳۰ میلیون تومان افزایش یافته است.» سید جواد حسینی، رئیس سازمان بهزیستی گفت: «همواره تلاش می‌کنیم فردی که نیاز به خدمات بهزیستی دارد پشت نوبت نماند. در ایام جنگ تحمیلی ۱۲ روزه و در اوج تنگنای مالی، ۸۲ هزار نفر به یک میلیون و ۶۰۰ هزار مستمری‌بگیر ما اضافه شدند و تعداد پشت‌نوبتی‌ها به صفر رسید. ۷۳ هزار زن سرپرست خانوار تحت پوشش بیمه اجتماعی قرار گرفتند و در سال ۱۴۰۳ تمام زنان سرپرست خانوار مناطق روستایی و عشایری بیمه شدند و همچنین در هفته بهزیستی (۲۵ تا ۳۱ تیرماه) ۱۱ هزار نفر دیگر از شهرهای زیر ۲۰ هزار نفر تحت پوشش بیمه قرار گرفتند.»

رئیس سازمان بهزیستی با اشاره به اینکه ۱۰۷ هزار زن مطلقه تحت پوشش مستمری و خدمات تخصصی هستند، اعلام کرد: «کمک‌هزینه نگهداری فرزندان یتیم به ۴۰ هزار زن سرپرست خانوار پرداخت می‌شود.» ۳ هزار مرکز مشاوره با مجوز بهزیستی فعالیت دارند و سال گذشته یک میلیون و ۵۰۰ هزار نفر خدمات مشاوره دریافت کردند. سامانه ۱۴۸۰ نیز سال گذشته به ۱.۷ میلیون نفر مشاوره رایگان داد و در جنگ ۱۲ روزه به صورت شبانه‌روزی فعال بود. اورژانس اجتماعی با شماره ۱۲۳ نیز مأموریت‌هایی همچون رسیدگی به کودک‌آزاری، همسرآزاری و خشونت خانوادگی را بر عهده دارد و ۱۷ هزار خدمت در جنگ ۱۲ روزه ارائه کرده است.»

به گزارش سازمان بهزیستی، حسینی با بیان اینکه کاهش تعداد کودکان کار یکی از مأموریت‌های مهم سازمان است، گفت: «از سال ۱۳۸۴ و طبق مصوبه دولت، بهزیستی موظف به ساماندهی کودکان کار شد که نتیجه آن ایجاد ۳۶ مرکز شامل ۱۸ مرکز دولتی و ۱۸ مرکز غیردولتی بود. بررسی‌ها نشان داد ۹۰ تا ۹۵ درصد این کودکان، خانواده دارند به همین دلیل رویکرد سازمان به سمت ایجاد مراکز روزانه تغییر یافت؛ مراکزی که کودکان چند ساعت در روز در آن حضور می‌یابند و خدمات مختلفی دریافت می‌کنند، در حالی که ارتباط با خانواده حفظ می‌شود. اکنون ۵۱ مرکز از این نوع فعال است و بر اساس کیفیت خدمات به سه گروه تقسیم می‌شوند که یارانه سالانه آنها بین ۷۸۰ تا ۹۹۰ میلیون تومان است. تاکنون ۱۲ هزار کودک در کشور ساماندهی شده‌اند که ۴۴۰۰ کودک کار مربوط به استان تهران بوده که ۸۶.۵ درصد آنها اتباع خارجی هستند.»

ایران

ظفرقندی در اولین نشست مطبوعاتی‌اش درباره تجهیز مجموعه نظام سلامت کشور خبر داد

امسال ۶ هزار تخت بیمارستانی اضافه می‌شود

گزارش خبری

محدثه جعفری
گروه اجتماعی

وزیر بهداشت با بیان اینکه اگر خواهان اجرای کاهش پرداخت هزینه‌ها از جیب مردم هستیم، باید از برنامه نظام ارجاع و پزشکی خانواده تبعیت کنیم، عنوان کرد: «زمانی سکان هدایت وزارتخانه را در دست گرفتم که میزان بدهکاری وزارت بهداشت به داروخانه‌ها، بیمارستان‌ها و پرسنل نظام سلامت حدود ۹۷هزار میلیارد تومان بود که برای کاهش این میزان بدهکاری تلاش کردیم. اگر مطالبات بیمه‌ها به درستی پرداخت شود، میزان پرداخت از جیب مردم کاهش می‌یابد. اگر خواهان کاهش هزینه‌های مردم هستیم باید هرچه زودتر پزشکی خانواده را اجرا کنیم.»

دکتر ظفرقندی در اولین نشست خبری به ارتباط وزارت بهداشت با مردم از بدو تولد تا پایان زندگی اشاره و بر اهمیت ضرورت سواد سلامت تأکید کرد و گفت: «سواد سلامت و ارتقای آگاهی مردم در مباحث خودمراقبتی امری ضروری است که با کمک رسانه‌ها امکان‌پذیر است. بررسی‌ها نشان می‌دهد، بسیاری از مردم مبتلا به بیماری‌های مزمن مثل دیابت هستند. اما کاهش بار بیماری‌های مزمن زمانی اتفاق می‌افتد که سواد سلامت مردم ارتقا یابد. این آگاهی بخشی فقط با همکاری مستمر رسانه‌های جمعی و فضای مجازی امکان پذیر است.»

وزیر بهداشت درباره ساخت و سازهای بیمارستانی گفت: «ساخت هر تخت بیمارستانی حدود ۱۰ میلیارد تومان هزینه دارد. برای امسال حدود ۶ هزار تخت بیمارستانی به مجموعه نظام سلامت کشور اضافه می‌شود.» ظفرقندی درباره ترمیم حقوق دستیاران هم توضیح داد: «در این دولت تبدیل دستیاری به شغل مصوب و افزایش حقوق ۳۰ درصدی برای دستیاران در نظر گرفته شد. این افزایش حقوق از مردادماه امسال اجرایی می‌شود.»

وزیر بهداشت در پاسخ به سؤالی درباره فعالان حوزه بهداشت و ارتقای وضعیت معیشتی آنها گفت: «۱۷۰ هزار نفر در حوزه بهداشت کشور فعال هستند. در راستای بهبود و ارتقای وضعیت معیشتی این افراد اقدامات و برنامه‌ریزی‌هایی صورت گرفته است به طوری که از همین ماه سیستم پرداختی به حوزه بهداشت ارتقا می‌یابد و پرداخت‌ها براساس عملکرد خواهد بود. قطعاً افزایش‌ها قابل ملاحظه است و تا ۱۰ میلیون تومان هم خواهد بود.»

دکترظفرقندی با اشاره به سه اقدام مهم وزارت بهداشت در سال‌جاری به درخشش کادر درمان در جنگ ۱۲ روزه اشاره کرد: «حضور جامعه پزشکی و وزارت بهداشت در زمینه مدیریت بحران جنگ، کاری بسیار مهم است. در جنگ ۱۲ روزه دیدم که همکاران پزشک، پرستار و اورژانس و هلال احمر کاری کردند کارستان. حدود ۵۷۰۰ مجروح داشتیم که به تک تک آنها رسیدگی شد. همچنین پیش‌بینی‌های لازم را در مورد تجهیزات، امکانات و داروهای لازم داشتیم تا دچار کمبود نشدیم. نظام سلامت و کادر درمانش نشان دادند، تحت هر شرایطی کنار مردم ایستادند حتی بیش از حد انتظار در این بحران جنگی عمل کردند.»

دکتر ظفرقندی به دومین اقدام مهم این وزارتخانه که بحث آلودگی هواست، اشاره کرد و گفت: «سالانه ۵۰ هزارنفر به دلیل آلودگی هوا جان خود را از دست می‌دهند. موضوع کاهش استفاده از سوخت‌های فسیلی در دولت تصویب شده است و توسط وزارت نیرو و معاونت علمی ریاست جمهوری پیگیری می‌شود.»

> وقتی دولت چهاردهم سکان هدایت امور را در دست گرفت، ۱۷۰ قلم کمبود دارویی در حوزه داروهای مهم و بیمارستانی کشور داشتیم اما اکنون این کمبود به حدود ۷۰ قلم رسیده است

نرخ تولد نوزادان به زیر یک میلیون نفر رسیده است

سومین اقدام مهم وزارت بهداشت بحث جوانی جمعیت است که وزیر بهداشت درباره آن عنوان کرد: «کاهش جمعیت، خطر بزرگی برای آینده کشور محسوب می‌شود و بررسی میزان نرخ رشد جمعیت کشور نشان می‌دهد، نرخ رشد جمعیت کشور، روندی نزولی دارد. متأسفانه جمعیت نوزادان متولد شده در سال گذشته برای اولین بار کمتر از یک میلیون نفر یعنی حدود ۹۸۰ هزار نفر بود. وزارت بهداشت به منظور حل موضوع جمعیت برنامه‌های متعددی در نظر دارد.»

وزیر بهداشت در پاسخ به سؤالی به مشکلات دارویی کشور هم اشاره کرد: «نمی‌خواهیم مردم نسخه به دست داروخانه‌ها را جست‌وجو کنند تا شاید داروهایشان را پیدا کنند. وقتی دولت چهاردهم سکان هدایت امور را در دست گرفت، ۱۷۰ قلم کمبود دارویی در حوزه داروهای مهم و بیمارستانی کشور داشتیم اما اکنون این کمبود به حدود ۷۰ قلم رسیده است.»

او ادامه داد: «زمانی سکان هدایت وزارتخانه را در دست گرفتم که میزان بدهکاری وزارت بهداشت به داروخانه‌ها، بیمارستان‌ها و پرسنل نظام سلامت حدود ۹۷هزار میلیارد تومان بود که برای کاهش این میزان بدهکاری تلاش کردیم. اگر مطالبات بیمه‌ها به درستی پرداخت شود، میزان پرداخت از جیب مردم کاهش می‌یابد.»

نقدینگی یکی دیگر از مشکلات حوزه دارو است، دکتر ظفرقندی توضیح داد: «کمبود نقدینگی در حوزه دارو از چالش‌های مهم نظام سلامت است و برای حل این معضل اقدامات خاصی را پیگیری می‌کنیم. باید به تدریج و بسته به توان بیمه‌ها قیمت داروها واقعی و متناسب با هزینه تمام شده باشد. سعی کردیم قیمت آن دسته از داروهایی که تولید آن برای کارخانه به صرفه نبود، واقعی شود تا صنعت بتواند به حیات‌اش ادامه بدهد.»

او در ادامه بیان کرد: «برای جبران نقدینگی در حوزه دارو باید پرداخت بیمه‌ها به شرکت‌های دارویی منظم باشد. سال گذشته در جلسه سران سه قوه مصوب شد که ۲۵ همت دریافت کنیم. بر همین اساس حدود ۵۵ درصد از عقب‌ماندگی نقدینگی داروخانه‌ها را جبران کردیم. همچنین با کمکی که از صندوق توسعه ملی گرفتیم منابعی تأمین شد که این منابع هم عمدتاً برای تدارک تجهیزات و دارو در حال استفاده است.»

طی ۲۰ سال گذشته حتی یک مورد فلج اطفال نداشتیم

وزیر بهداشت با اشاره به نقش خانه‌های بهداشت در آگاهی بخشی عمومی به مردم گفت: «شبکه بهداشت و درمان کشور بسیار گسترده است و از این شبکه گسترده می‌توان برای ارتقای سواد سلامت استفاده کرد، برآوردها نشان می‌دهد، هر سه هزار نفر روستایی از یک خانه بهداشت برخوردار بوده و تحت آموزش و مراقبت قرار دارند. این مراقبت‌ها مستمر است که اکنون به حذف سرخک و سرخجه در کشور رسیدم که یکی از اقدامات مهم این وزارتخانه محسوب می‌شود. طی ۲۰ سال گذشته حتی یک مورد ابتلا به فلج‌اطفال گزارش نشده و این در حالی است که برخی از کشورهای همسایه، وضعیت مناسبی در زمینه فلج‌اطفال ندارند و حتی بسیاری از کشورهای پیشرفته هم به این موقعیت دست نیافته‌اند.»

کاهش پرداخت از جیب مردم با اجرای پزشکی خانواده

وزیر بهداشت در پاسخ به پرسشی درباره اجرای برنامه پزشکی خانواده گفت: «موضوع برنامه پزشکی خانواده از برنامه چهارم توسعه مطرح شده و از موارد اصلی برنامه هفتم توسعه به حساب می‌آید. اجرای برنامه پزشکی خانواده به دلیل «عدالت در نظام سلامت» و «ساماندهی نظام سلامت» اهمیت دارد و به دلیل این مسائل اجرا می‌شود. اجرای برنامه پزشکی خانواده سبب می‌شود که دسترسی افراد کم درآمد و ساکن مناطق روستایی به پزشکی متخصص محقق شود. همچنین اجرای این برنامه سبب کاهش هزینه‌های نظام سلامت شده و نظام سلامت را هدفمند می‌کند.»

وزیر بهداشت درباره برنامه‌های این وزارتخانه برای کاهش پرداخت از جیب مردم بیان کرد: «بر اساس قانون برنامه هفتم توسعه، میزان پرداخت از جیب مردم باید به ۳۵ درصد برسد. اگر خواهان اجرای کاهش پرداخت هزینه‌ها از جیب مردم هستیم، باید از برنامه نظام ارجاع و پزشکی خانواده تبعیت کنیم تا کاهش پرداخت از جیب مردم محقق شود.»

فراخوان مناقصه عمومی دو مرحله‌ای

نوبت اول

شرکت مادر تخصصی بازرگانی دولتی ایران

۱- مناقصه‌گزار: شرکت مادر تخصصی بازرگانی دولتی ایران به نشانی تهران، میدان جهاد، شماره ۱۲، به‌شماره ثبت: ۲۵۵۲۰ و شناسه: ۱۰۱۰۰۷۰۹۸۲۶

۲- موضوع مناقصه: Redteaming، تست‌های نفوذ دوره‌ای و مانورهای سایبری مراکز داده

۳- برآورد مناقصه: ۱۳۰،۰۰۰،۰۰۰،۰۰۰ ریال

۴- زمان، مهلت و نشانی دریافت اسناد: متقاضیان می‌توانند اسناد مناقصه را از تاریخ بارگذاری و همچنین انتشار آگهی تا مورخ ۱۴۰۴/۵/۲۶ از طریق درگاه سامانه تدارکات الکترونیکی دولت به نشانی www.setadiran.ir دریافت نمایند.

۵- هزینه تهیه اسناد: واریز مبلغ ۵۰۰/۰۰۰ ریال به‌حساب بانک مرکزی به‌شماره شبا IR ۷۵۰۱۰۰۰۰۴۰۰۱۰۵۸۲۰۴۰۰۵۹۱۱ و شناسه ۳۹۷۰۵۸۲۸۲۲۹۴۲۱۰۰۵۵۹۱۰۰۰۰۰۰۰۰۰۰ قابل واریز در کلیه شعب بانک‌ها به‌صورت پایا.

۶- مدت اعتبار پیشنهادها: سه ماه از تاریخ بازگشایی پیشنهاد مالی می‌باشد.

۷- مبلغ و نوع تضمین شرکت در مناقصه: واریز وجه نقد به مبلغ ۶،۵۰۰،۰۰۰،۰۰۰ ریال به‌عنوان سپرده شرکت در مناقصه به‌حساب شماره IR ۳۹۰۱۰۰۰۰ ۴۰۰۱۰۵۸۲۰۶۳۷۳۷۴۷ خزانه نزد بانک مرکزی جمهوری اسلامی ایران به‌نام شرکت مادر تخصصی بازرگانی دولتی ایران و یا ضمانت‌نامه بانکی بلاقید و شرط ۳ ماهه با تمدید اعتبار ۳ ماه دیگر.

۸- زمان و محل گشایش پیشنهادها: ساعت ۱۰ روز چهارشنبه مورخ ۱۴۰۴/۶/۵ در محل شرکت به نشانی: تهران- خیابان فاطمی- نبش حجاب- شماره ۲۲۵- شرکت مادر تخصصی بازرگانی دولتی ایران (ساختمان شماره ۲)- طبقه دوم سالن جلسات خواهد بود.

۹- نحوه تکمیل و تنظیم پاکات مناقصه: مناقصه‌گران می‌بایست بر طبق شرایط و دستورالعمل شرکت در مناقصه نسبت به تکمیل و تنظیم و ارسال پاکات اقدام نمایند.

۱۰- زمان و نحوه ارسال پاکات مناقصه: مناقصه‌گران می‌بایست اسناد مناقصه شامل پاکات الف و ب و ج را تا پایان وقت اداری روز سه‌شنبه مورخ ۱۴۰۴/۶/۴ در سامانه تدارکات الکترونیکی دولت به آدرس www.setadiran.ir بارگذاری نمایند و در عین حال فیزیک پاکت الف را تا تاریخ فوق به نشانی تهران- میدان جهاد- شماره ۱۲- شرکت مادر تخصصی بازرگانی دولتی ایران - طبقه هفتم - دبیرخانه محرمانه حراست تحویل و رسید دریافت نمایند.

۱۱- مناقصه‌گران درصورت عدم عضویت قبلی در سامانه تدارکات الکترونیکی دولت (ستاد) می‌بایست مراحل ثبت‌نام در سایت www.setadiran.ir را انجام و گواهی امضای الکترونیکی دریافت نمایند.

۱۲- متقاضیان شرکت در مناقصه درصورت نیاز به‌اطلاعات بیشتر می‌توانند با شماره تلفن ۸۴۳۹۹۷۴۲ تماس حاصل نمایند. ضمناً اطلاعات تماس سامانه ستاد جهت انجام مراحل عضویت در سامانه به‌شرح زیر می‌باشد.

مرکز تماس: ۰۲۱-۴۱۹۳۴ - دفتر ثبت‌نام: ۸۸۹۶۹۷۳۷ و ۸۵۱۹۳۷۶۸ - اطلاعات تماس دفاتر ثبت‌نام سایر استان‌ها، در سایت سامانه بخش «ثبت‌نام/ پروفایل تأمین‌کننده / مناقصه‌گر» موجود است.

شرکت مادر تخصصی بازرگانی دولتی ایران

فراخوان مناقصه عمومی دو مرحله‌ای

نوبت اول

شرکت مادر تخصصی بازرگانی دولتی ایران

۱- مناقصه‌گزار: شرکت مادر تخصصی بازرگانی دولتی ایران به نشانی تهران میدان جهاد شماره ۱۲ به‌شماره ثبت: ۲۵۵۲۰ و شناسه: ۱۰۱۰۰۷۰۹۸۲۶

۲- موضوع مناقصه: خرید، نصب، راه‌اندازی، کالیبراسیون و آموزش تعداد ۳ دستگاه اتوآنالیزر سریع غلات (NIT)

۳- برآورد مناقصه: ۱۸۰/۰۰۰/۰۰۰/۰۰۰ ریال

۴- زمان، مهلت و نشانی دریافت اسناد: متقاضیان می‌توانند اسناد مناقصه را از تاریخ بارگذاری و همچنین انتشار آگهی تا مورخ ۱۴۰۴/۵/۲۶ از طریق درگاه سامانه تدارکات الکترونیکی دولت به نشانی www.setadiran.ir دریافت نمایند.

۵- هزینه تهیه اسناد: واریز مبلغ ۵۰۰/۰۰۰ ریال به‌حساب بانک مرکزی به‌شماره شبا IR ۷۵۰۱۰۰۰۰۴۰۰۱۰۵۸۲۰۴۰۰۵۹۱۱ و شناسه ۳۹۷۰۵۸۲۸۲۲۹۴۲۱۰۰۵۵۹۱۰۰۰۰۰۰۰۰۰۰ قابل واریز در کلیه شعب بانک‌ها به‌صورت پایا.

۶- مدت اعتبار پیشنهادها: سه ماه از تاریخ بازگشایی پیشنهاد مالی می‌باشد.

۷- مبلغ و نوع تضمین شرکت در مناقصه: واریز وجه نقد به مبلغ ۹/۰۰۰/۰۰۰/۰۰۰ ریال به‌عنوان سپرده شرکت در مناقصه به‌حساب شماره IR ۳۹۰۱۰۰۰۰ ۴۰۰۱۰۵۸۲۰۶۳۷۳۷۴۷ خزانه نزد بانک مرکزی جمهوری اسلامی ایران به‌نام شرکت مادر تخصصی بازرگانی دولتی ایران و یا ضمانت‌نامه بانکی بلاقید و شرط ۳ ماهه با تمدید اعتبار ۳ ماه دیگر.

۸- زمان و محل گشایش پیشنهادها: ساعت ۹ روز چهارشنبه مورخ ۱۴۰۴/۶/۵ در محل شرکت به نشانی: تهران- خیابان فاطمی- نبش حجاب- شماره ۲۲۵- شرکت مادر تخصصی بازرگانی دولتی ایران (ساختمان شماره ۲) - طبقه دوم سالن جلسات خواهد بود.

۹- نحوه تکمیل و تنظیم پاکات مناقصه: مناقصه‌گران می‌بایست بر طبق شرایط و دستورالعمل شرکت در مناقصه نسبت به تکمیل و تنظیم و ارسال پاکات اقدام نمایند.

۱۰- زمان و نحوه ارسال پاکات مناقصه: مناقصه‌گران می‌بایست اسناد مناقصه شامل پاکات الف و ب و ج را تا پایان وقت اداری روز سه‌شنبه مورخ ۱۴۰۴/۶/۴ در سامانه تدارکات الکترونیکی دولت به آدرس www.setadiran.ir بارگذاری نمایند و در عین حال فیزیک پاکت الف را تا تاریخ فوق به نشانی تهران - میدان جهاد- شماره ۱۲- شرکت مادر تخصصی بازرگانی دولتی ایران - طبقه هفتم- دبیرخانه محرمانه حراست تحویل و رسید دریافت نمایند.

۱۱- مناقصه‌گران درصورت عدم عضویت قبلی در سامانه تدارکات الکترونیکی دولت (ستاد) می‌بایست مراحل ثبت‌نام در سایت www.setadiran.ir را انجام و گواهی امضای الکترونیکی دریافت نمایند.

۱۲- متقاضیان شرکت در مناقصه درصورت نیاز به‌اطلاعات بیشتر می‌توانند با شماره تلفن ۸۴۳۹۹۷۴۲ تماس حاصل نمایند. ضمناً اطلاعات تماس سامانه ستاد جهت انجام مراحل عضویت در سامانه به‌شرح زیر می‌باشد.

مرکز تماس: ۰۲۱-۴۱۹۳۴ - دفتر ثبت‌نام: ۸۸۹۶۹۷۳۷ و ۸۵۱۹۳۷۶۸ - اطلاعات تماس دفاتر ثبت‌نام سایر استان‌ها، در سایت سامانه بخش «ثبت‌نام/ پروفایل تأمین‌کننده / مناقصه‌گر» موجود است.

شرکت مادر تخصصی بازرگانی دولتی ایران

آگهی مناقصه مرحله اول

دانشگاه علوم دریایی امام خمینی (ره) نوشهر در نظر دارد ساخت تعداد ۱۶ واحد تجاری را از طریق مناقصه به پیمانکار واجدشرایط واگذار نماید.

موضوع مناقصه: ساخت تعداد ۱۶ واحد تجاری همکف به مساحت کلی ۸۹۴ مترمربع

نکات قابل توجه شرکت کنندگان:

۱- دریافت اسناد مناقصه و بازدید از مکان پروژه و ارائه پیشنهادات از مورخ ۱۴۰۴/۰۵/۲۷ الی ۱۴۰۴/۰۶/۰۷ روزهای اداری به‌جز ایام تعطیل از ساعت ۰۷:۰۰ الی ۱۳:۳۰ می‌باشد.

۲- متقاضیان موظفند مبلغ ۵،۰۰۰،۰۰۰ ریال بابت دریافت اسناد و اوراق مناقصه به‌شماره ۵۱۵۱۵۹۵۰۱۹۰۰۹ نزد بانک سپه به‌نام وجوه متفرقه دانشگاه علوم دریایی امام‌خمینی (نوشهر) واریز و فیش آن را تحویل نمایند.

۳- هزینه درج آگهی در روزنامه و پرداخت مالیات بر ارزش افزوده بر عهده برنده مناقصه می‌باشد.

۴- نداجا در رد یا قبول هر یک از پیشنهادها مختار است.

۵- نداجا مختار است پروژه را کامل یا به تفکیک برابر صرفه و صلاح واگذار نماید.

۶- متقاضیان موظفند مبلغ ۴،۰۰۰،۰۰۰،۰۰۰ ریال را به‌عنوان سپرده شرکت در مناقصه به‌صورت ضمانت‌نامه بانکی به‌نام فرمانده دانشگاه علوم دریایی امام‌خمینی (ره) نوشهر یا واریز به‌حساب شماره ۵۱۵۱۵۹۵۰۱۹۰۰۹ و شماره شبای ۰۲۰۱۵۰۰۰۰۰۰۵۱۵۱۵۹۵۰۱۹۰۰۹ نزد بانک سپه به‌نام وجوه متفرقه دارایی دانشگاه علوم دریایی امام‌خمینی (ره) نوشهر تأمین و فیش واریزی / ضمانت‌نامه را به‌همراه پاکت پیشنهاد قیمت در صندوق پیشنهادات قرار دهند.

۷- جلسه مناقصه در روز سه‌شنبه مورخ ۱۴۰۴/۰۶/۱۸ رأس ساعت ۰۹:۰۰ در محل دانشگاه علوم دریایی امام خمینی (ره) نوشهر واقع در آدرس ذیل منعقد می‌گردد لذا کلیه متقاضیان می‌توانند با در دست داشتن کارت شناسایی معتبر در جلسه مذکور حضور داشته باشند.

۸- **برآورد اولیه پروژه:** ۸۰،۰۰۰،۰۰۰،۰۰۰ ریال می‌باشد.

آدرس محل برگزاری مناقصه: استان مازندران، شهرستان نوشهر، دانشگاه علوم دریایی امام خمینی (ره)، پشتیبانی مهندسی مراجعه نمایند.

تلفن تماس: رضوی ۰۹۱۶۹۷۲۸۱۹۸

فکس: ۰۱۱-۵۲۳۳۲۰۴۲ پشتیبانی ۰۱۱-۵۲۵۵۶۰۱۰

تاریخ انتشار: ۱۴۰۴/۰۵/۲۰

آگهی مناقصه عمومی

SOHA
شرکت تجهیزات پزشکی هلال ایران

شرکت تجهیزات پزشکی هلال ایران در نظر دارد جهت طراحی، تأمین تجهیزات، عملیات اجرایی و تست و راه‌اندازی جابه‌جایی خط انتقال نیروی برق ۶۳ کیلوولت در محوطه سها به‌صورت EPC از طریق برگزاری مناقصه عمومی اقدام نماید.

* **موضوع مناقصه:** طراحی، تأمین تجهیزات، عملیات اجرایی و تست و راه‌اندازی جابه‌جایی خط انتقال نیروی برق ۶۳ کیلوولت در محوطه سها به‌صورت EPC
* **مهلت خرید اسناد مناقصه:** از زمان درج آگهی تا تاریخ ۱۴۰۴/۰۵/۲۵
* **مهلت تحویل اسناد مناقصه:** تا پایان ساعت اداری تاریخ ۱۴۰۴/۰۶/۰۶
* **نوع و میزان سپرده شرکت در مناقصه:** حداقل میزان ۵ درصد (پنج درصد) مبلغ پیشنهادی می‌باشد که می‌بایستی به‌حساب جاری شماره ۷۸۹۱۰۰۱۸ با شناسه پرداخت ۹۹۱۰۰۰۰۰۴۲۵به نام شرکت تجهیزات پزشکی هلال ایران نزد بانک ملت شعبه چهارراه گلزار کرج واریز و یا ضمانت‌نامه بانکی و یا ضمانت‌نامه‌های صادره از سوی مؤسسات اعتباری غیربانکی که دارای مجوز فعالیت از سوی بانک مرکزی جمهوری اسلامی ایران هستند با عنوان تضمین شرکت در فرآیند ارجاع کار و به نفع شرکت تجهیزات پز شکی هلال ایران (سها) مطابق فرم پیوست اسناد استعلام که برای ۲ ماه از تاریخ تسلیم پیشنهادات استعلام معتبر بوده و حداقل ۲ ماه دیگر نیز قابل تمدید باشد و یا چک بانکی شرکت به مبلغ ۱۰ درصد مبلغ پیشنهادی در وجه شرکت تجهیزات پزشکی هلال ایران (سها) و ثبت شده درسیستم بانکی (صیاد) و به تاریخ روز ارائه پیشنهاد
* مناقصه‌گزار در رد یا قبول هریک و یا تمام پیشنهادات به تشخیص کمیسیون معاملات مختار است.
* (کلیه شرایط معامله و اطلاعات بیشتر در اسناد مناقصه درج گردیده است).
* **محل تحویل اسناد مناقصه:** به‌صورت سه پاکتی (الف،ب،ج) در بسته، لاک و مهر شده به آدرس کیلومتر ۵۲ اتوبان تهران-قزوین نرسیده به پل کردان - شرکت تجهیزات پزشکی هلال ایران (سها۱) تحویل گردد.
* جهت کسب اطلاعات بیشتر و خرید اسناد مناقصه درساعت اداری ۰۸:۰۰ الی ۱۵:۰۰ با شماره تلفن ۹-۰۲۶۳۴۹۹۶۸۵۵ داخلی ۴۱۹ تماس حاصل گردد.
* هزینه درج آگهی و کسورات قانونی با برنده مناقصه می‌باشد.

صنعت لوازم خانگی در محاصره است: از قاچاق تا وابستگی به قطعات خارجی

توسعه تولید، پشت درهای بسته

گزارش

بمانجان ندیمی
گروه اقتصادی

تولیدکنندگان لوازم خانگی پس از حدود هفت سال یکه‌تازی در بازار ایران، امروز کجا ایستاده‌اند؟ آیا صنعت لوازم خانگی در این سال‌ها یک صنعت انحصاری بوده یا رقابت‌پذیر؟ آیا این صنعت توانسته مشتری‌های وفادار داشته باشد؟ اگر درهای واردات باز شود، صنعت لوازم خانگی قابلیت رقابت با برندهای خارجی را دارد؟

برای پاسخ به این سؤالات نیاز است که به برخی از آمارها اشاره کنیم هرچند منابع رسمی آمار دقیقی ارائه نمی‌دهند. بر اساس آنچه از سوی فعالان این صنعت گفته می‌شود، اشتغالزایی صنعت لوازم خانگی نزدیک به ۳۰۰ هزار نفر است. آخرین برآوردها در خصوص حجم بازار این کالا بین ۱۵ تا ۲۰ میلیارد دلار را نشان می‌دهد. از سویی پس از آنکه واردات لوازم خانگی ممنوع اعلام شد، تجارت این کالا نیز روند کاهشی داشت. آمارهای تولید لوازم خانگی از سال ۹۷ یعنی آغاز ممنوعیت واردات تا کنون نشان از رشد تولید کالاهای داخلی دارد. تا اینجا به نظر می‌رسد همه چیز طبق اهداف تعیین شده است. هرچند هنوز سند استراتژیک قابل اجرایی برای این صنعت تدوین نشده و هرآنچه بوده، تنها با نگاه مهندسی طراحی شده که در بعد اجرا با مشکلاتی مواجه خواهد بود. از این رو به نظر می‌رسد چشم‌انداز مشخصی برای صنعت لوازم خانگی دیده نشده است.

آمار تجاری

در عین حال صادرات لوازم خانگی هم به کشورهای هدف صورت گرفته که البته چشمگیر نیست. جدیدترین آمار صادرات مربوط به سه ماهه امسال است که نشان می‌دهد در بهار ۱۴۰۴ میزان ارزآوری این گروه صنعتی سهم حدوداً یک درصدی را از کل ارزش صادرات کالای ایران در این بازه زمانی را به خود اختصاص داده است. همچنین واردات این گروه نیز سهم ۱٫۳ درصدی را در اختیار دارد. از میان ۱۰ بازار مهم صادراتی، تنها عراق است که ۴ درصد واردات خود را به لوازم خانگی ایرانی تخصیص داده و احتمالاً میزان صادرات به بقیه کشورها بسیار ناچیز است. اما از میان ۱۰ مبدأ اول وارداتی هم لوازم خانگی بین کالاهای اصلی قرار نگرفته است. بنابراین نمی‌توان تجارت جدی را برای این کالا متصور بود.

انحصار یا رقابت؟

مشخصاً انحصار از جایی آغاز می‌شود که فضای فعالیت از رقبا گرفته می‌شود. در ایران از سال ۹۷، واردات کالاهایی که تولید مشابه داخلی داشتند، ممنوع اعلام شد و لوازم خانگی نیز در آن دسته قرار گرفت. همزمان با این ممنوعیت، بازار این کالاها نیز دچار تلاطم شد؛ چرا که از یک سو با این شوک، بخشی از تقاضا از بازار خارج شد(کسانی که به دنبال کالاهای خارجی بودند) و از سوی دیگر تولیدکنندگان ایرانی برای چنین شرایطی آماده نبودند و تولید با تقاضا همخوانی نداشت. علاوه بر اینها باید به نوسان شدید نرخ ارز در آن دوره نیز اشاره کرد که هزینه تولید را مستقیماً تحت تأثیر قرار داد.

این عوامل موجب نوسان قیمت در بازار لوازم خانگی شد. اما به هم ریختگی بازار لوازم خانگی مقطعی بود و بعد از مدتی چالش‌ها رنگ دیگری به خود گرفتند. به عنوان مثال، قاچاق لوازم خانگی افزایشی شد و کالایی که پیش از این از مرزهای رسمی وارد کشور می‌شدند، از راه‌های غیر رسمی به دست مصرف کنندگان رسیدند. رقابت در بازار لوازم خانگی نیز چندان شکل نگرفت و بیشتر سهم بازار را چند شرکت بزرگ از آن خود کردند. مصرف کننده‌ای هم که نمی‌توانست از کالای خارجی که بواسطه نرخ ارز قیمت آن روز به روز افزایش می‌یافت، استفاده کند، مجبور به خرید کالاهای داخلی شد. کالاهایی که کیفیت آن توسط مصرف کننده زیر سؤال است. اما نمودار آماری نشان می‌دهد شرکت‌های فعال در حوزه لوازم خانگی، فراتر از آنند که بتوان این صنعت را انحصاری دانست. یخچال و فریزر را ۲۰۵ شرکت در ایران تولید می‌کنند، ماشین لباسشویی را ۹۲ شرکت، ماشین ظرفشویی را ۳۷ شرکت، کولر آبی را ۲۱۱ شرکت، تلویزیون را ۵۵ شرکت، انواع بخاری و آبگرمکن را ۵۹۹ شرکت، پکیج را ۵۰ شرکت، کولر گازی را ۹۰ شرکت و لوازم خانگی کوچک را ۳۲۴ شرکت.

این در حالی است که این شرکت‌ها بدون رقیب خارجی (به دلیل ممنوعیت واردات) مشغول به فعالیت هستند. پس بازار لوازم خانگی ایران از این منظر، بازاری در انحصار ایرانی‌هاست و اگرچه شرکت‌های ایرانی اغلب زیر ظرفیت خود تولید می‌کنند و از این رو تولید آنها گران تمام می‌شود. بنابراین مصرف کنندگان ایرانی اگر نخواهند یا به لحاظ مالی نتوانند از کالاهای قاچاق استفاده کنند، انتخابی بجز کالاهای ایرانی موجود در بازار ندارند و این خود دلیل مشخصی بر انحصار است.

تحریم؛ واردات و تولید

صنعت لوازم خانگی در ایران اگرچه به نام تولید داخل شناخته می‌شود اما بسیاری از قطعات های تک و حساس بکار رفته در این کالاها وارداتی است. آخرین داده‌هایی که به دست روزنامه ایران رسیده، مربوط به سال ۱۴۰۲ است که بر اساس آن، عمق داخلی‌سازی یخچال و فریزر ۷۰ درصد، ماشین لباسشویی ۷۰ درصد، ماکروویو ۷۰ درصد، تلویزیون ۳۴ درصد، کولر آبی ۱۰۰ درصد، اجاق گاز فردار ۹۵ درصد، اسپیلت یونیت ۴۰ درصد، بخاری گازی ۹۵ درصد و لوازم خانگی کوچک بین ۶۵ تا ۷۰ درصد است. همینطور که از این آمار مشخص است، تقریباً تولید تمامی لوازم خانگی وابسته به واردات است و درنتیجه، متأثر از فضای حاکم بر تجارت، دچار افت و خیز می‌شود. یکی از مهم‌ترین چالش‌های صنایع به تحریم‌ها باز می‌گردد. صنعت لوازم خانگی نیز در شرایط تحریمی در واردات قطعات مورد نیاز و همزمان برای تأمین ارز وارداتی، دچار مشکل بوده است. گاهی چالش تأمین مواد اولیه و قطعات برای خطوط تولید و گاهی عدم تأمین ارز مورد نیاز واردات، موجب تزلزل در خطوط تولید می‌شود که تأثیر آن در افزایش قیمت‌ها مشخص خواهد شد. کاهش دسترسی به فناوری روز و تجهیزات پیشرفته تولید نیز به واسطه تحریم‌ها بر این صنعت تأثیر گذاشته است. در عین حال نوسانات نرخ ارز باعث می‌شود هزینه‌ها افزایش یابد. همچنین افزایش نرخ دلار از حدود ۱۵ هزار تومان در ۱۳۹۸ به حدود ۹۰ هزار تومان در تابستان ۱۴۰۴ هزینه تولید را تا چندین برابر افزایش داده است.

رکود در بازار و خطوط تولید

فعالان صنعت لوازم خانگی عنوان می‌کنند که بازار این کالاها اخیراً رکود قابل توجهی را تجربه می‌کند. به گفته آنها، معمولاً هر سال در ماه‌های محرم و صفر بازار دچار رکود می‌شود؛ اما امسال شرایط به گونه‌ای دیگر بود. علاوه بر رکود ناشی از این دو ماه، رکود متأثر از جنگ دوازده روزه نیز وضعیت را بدتر کرد. آنها می‌گویند تولید لوازم خانگی متأثر از تقاضای بازار است و هرگاه تقاضا کاهش می‌یابد، تولید نیز به فراخور آن کم می‌شود. از سوی دیگر برخی از کارشناسان با اشاره به تورم تولید موجود در کشور، کاهش قدرت خرید مصرف کنندگان را از دیگر دلایل رکود اعلام می‌کنند و اعتقاد دارند تعویض لوازم خانگی در شرایط کنونی در اولویت خانوار نیست و اغلب به سمت تعمیرات یا خرید لوازم دست دوم می‌روند. تورم سالانه ایران در این مدت در محدوده ۳۰ تا ۵۰ درصد بوده که تأثیر مستقیمی بر قیمت‌ها گذاشته است.

قاچاق؛ رقیب پنهان صنعت

زمانی که درهای واردات رسمی به روی کالایی بسته می‌شود ولی تقاضای آن کالا همچنان در بازار وجود دارد، تجارت غیررسمی یا قاچاق افزایش می‌یابد. از سال ۹۷ واردات لوازم خانگی ممنوع اعلام شد و همزمان با تحریم‌ها دو برند معروف کره‌ای نیز از ایران کوچ کردند و بازار به هم ریخت. از یک سو برندهای ایرانی با کیفیت نسبتا پایین‌تر و قیمت‌های بالا نتوانستند تقاضا را پاسخ دهند و از سوی دیگر برندهای خارجی همچنان در ایران خواهان داشتند. بنابراین بخشی از بازار لوازم خانگی به محصولات قاچاق اختصاص یافت. محصولاتی که از مسیرهای غیر رسمی و بدون گارانتی به دست مشتریان می‌رسید. امروز به‌نظر می‌رسد با افزایش تورم در کشور و افزایش قیمت کالاهای داخلی، لوازم خانگی ایرانی در رقابت با کالای قاچاق شانسی برای برد ندارد. مصرف‌کننده ایرانی در صورت اختلاف قیمت کم محصولات داخلی و خارجی، ترجیح می‌دهد به سمت خرید کالاهای خارجی برود. این مسأله گاهی منجر به فشار بر تولیدکنندگان داخلی و کاهش سهم بازار آنها می‌شود. بنابراین می‌توان کالاهای قاچاق را رقیب پنهان صنعت لوازم خانگی دانست. برخی عنوان می‌کنند حدود ۳۰ درصد از بازار لوازم خانگی در اختیار کالاهای قاچاق است.

نوآوری؛ حلقه مفقوده تولید

بدیهی است که تغییر الگوی مصرف به سمت کالاهای با کیفیت‌تر و تکنولوژی بالاتر باعث شده تولیدکنندگان به سمت نوآوری و ارتقای کیفیت حرکت کنند. ولی تولیدات ایرانی به دلایلی همچون کمبود سرمایه‌گذاری در تحقیق و توسعه، عقب‌ماندگی تکنولوژیکی نسبت به برندهای جهانی و نبود همکاری کافی با شرکت‌های بین‌المللی برای انتقال تکنولوژی نتوانسته‌اند به اندازه کافی نوآوری را وارد خطوط تولید کنند.

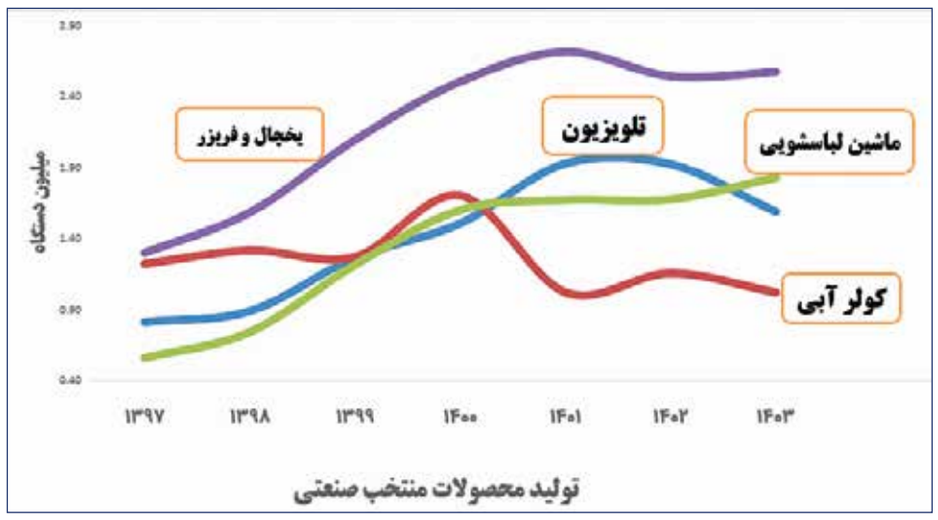

> بازار لوازم خانگی اخیراً رکود قابل توجهی را تجربه می‌کند. معمولاً هر سال در ماه‌های محرم و صفر بازار دچار رکود می‌شود؛ اما امسال علاوه بر رکود ناشی از این دو ماه، رکود متأثر از جنگ دوازده روزه نیز وضعیت را بدتر کرد

تحلیل آخر

برش

بر اساس آمار و تحلیل‌های این گزارش، در خصوص صنعت لوازم خانگی با وجود محدودیت صادرات و غیبت در بازار جهانی، متر و معیارهای لازم برای سنجش و مقایسه با برندهای معتبر وجود ندارد. محدودسازی انتخاب، نه مشتری وفادار به دنبال داشته و نه نوآوری را افزایش داده است. ۷ سال فعالیت بدون حضور رقیب خارجی و در میدان خالی، با وجود ده‌ها سال سابقه کار صنایع محصولات خانگی در ایران، منجر به اتفاق مبارکی نشده است. مشتری‌های وفادار زمانی بوجود می‌آیند که در یک بازار آزاد و رقابتی قدرت انتخاب داشته باشند. این در حالی است که مشتریان ایرانی از چنین انتخابی محرومند و مجبور به استفاده از کالاهای ایرانی هستند.

در این شرایط است که به ناگزیر حتی کالاهای بی‌کیفیت هم می‌تواند خریدار داشته باشد. چنانچه درهای واردات به روی این صنعت باز شود، عیار شرکت‌های ایرانی مشخص می‌شود. ولی همین اندازه که با وجود ده‌ها تولیدکننده داخلی کالاهای قاچاق در ایران همچنان طرفدار دارد، نشانه‌ای از بی‌اعتمادی خریدار ایرانی نسبت به کیفیت کالاهای داخلی است.

به نظر می‌رسد تدوین سند استراتژیک برای این صنعت بسیار مهم است. به هر حال در این هفت سال، صنعت لوازم خانگی رشد قابل توجهی داشته و زیرساخت‌های تولید در کشور ایجاد شده، اما چشم‌انداز درستی برای آن تعریف نشده و نظارت سختی نیز بر کیفیت آنها اعمال نشده است. با اینکه بهره‌مند بودن از فناوری‌های روز می‌تواند به آنها کمک کند تا در بازار رقابت شرکت کنند.

IKK
آگهی تمدید مناقصه عمومی
با ارزیابی فنی بازرگانی تأمین کنندگان
شماره: ۱۴۰۴/۳۵۸۱-م/۱۷۰
شرکت ایران خودرو خراسان در نظر دارد تعداد ۷ آیتم (۱۴ عدد) انواع الکتروپمپ لجن کش را از طریق مناقصه عمومی از تأمین کنندگان واجدشرایط خریداری نماید.
سپرده شرکت در مناقصه ۴۵۰،۰۰۰،۰۰۰ ریال می‌باشد.
متقاضیان می‌توانند جهت دریافت، تکمیل و تحویل اسناد مناقصه تا تاریخ ۱۴۰۴/۰۶/۰۱ به‌شرح ذیل اقدام نمایند:
۱-نحوه دریافت اسناد مناقصه: به‌صورت حضوری از واحد بازرگانی ایران خودرو خراسان در روزهای کاری از ساعت ۸ الی ۱۵ و یا از طریق سایت اینترنتی www.ikkco.ir و با تماس با شماره‌های تلفن (۰۵۱-۳۳۵۶۳۰۵۰) و (۰۵۱-۳۳۵۶۳۵۰۱-۹ داخلی (۴۰۲۱))
۲-محل دریافت و تحویل اسناد مناقصه: شرکت ایران خودرو خراسان، کیلومتر ۵۵ جاده مشهد-نیشابور دبیرخانه کمیسیون معاملات در روزهای کاری از ساعت ۸ الی ۱۵
لازم به توضیح است تاریخ بازگشایی پاکات الف و ب در روز چهارشنبه مورخ ۱۴۰۴/۰۶/۰۵ ساعت ۰۹:۰۰ صبح می‌باشد.
(شرکت ایران خودرو خراسان در رد یک یا کلیه پیشنهادات واصله مختار است)
(هزینه درج آگهی روزنامه بر عهده شرکت ایران خودرو خراسان است)
ارتباطات و امور بین الملل

آگهی مناقصه عمومی یک مرحله ای
(نوبت اول)
تکمیل ساختمان ویزیتورسنتر در مجاورت پارک کوهستان - سایت توریسم
شماره فراخوان: ۲۰۰۴۰۹۱۷۵۰۰۰۰۰۴۳
سامانه تدارکات دولت الکترونیک: www.setadiran.ir
متن کامل آگهی در سایت: www.arasfz.ir
اداره کل روابط عمومی و امور بین الملل سازمان منطقه آزاد ارس

آگهی مناقصه عمومی
صنایع شهدای هفتم تیر اصفهان
آگهی مناقصه شماره ۴۰-۱۴۰۴
موضوع مناقصه: طراحی، ساخت و نصب دستگاه لاک پاش
الف- ضمانت شرکت در مناقصه: حاوی سپرده شرکت در مناقصه، ضمانت یاد شده به یکی از دو روش قابل ارائه می‌باشد: ضمانت‌نامه بانکی یا چک تضمین شده بانکی معادل ۵٪ مبلغ کل پیشنهادی یا چک صیادی و سفته هر کدام معادل ۵٪ مبلغ کل پیشنهادی (جمعا به میزان ۱۰٪ مبلغ کل پیشنهادی)
ب- مهلت دریافت اسناد: تا پایان وقت اداری مورخ ۱۴۰۴/۰۵/۲۷
ج- مهلت تحویل اسناد: تا پایان وقت اداری مورخ ۱۴۰۴/۰۶/۰۸
د- زمان بازگشایی: روز سه‌شنبه مورخ ۱۴۰۴/۰۶/۱۱
هـ- محل دریافت اسناد مناقصه: کیلومتر ۴۵ جاده اصفهان مبارکه، روبه روی روستای باغ ملک، صنایع شهدای هفتم تیر اصفهان، معاونت بازرگانی «مدیریت خرید»
شماره تماس: ۶-۳۳۹۷۳۲۲۵-۳۳۹۷۳۲۲۰-۰۳۱
هزینه درج آگهی به عهده برنده مناقصه می‌باشد.
روابط عمومی صنایع شهدای هفتم تیر اصفهان

نوبت اول
آگهی فراخوان
۷۷۰۰۴۰۴۱۳۴ / ت ک م ع / ۲۲۷۴
تأمین Hygrometer sensor & Display & sampling system(Dew-point) -MICHELL
آخرین مهلت ارسال مدارک، طبق بند۴ صفحه ۲ اسناد مناقصه تا پایان وقت اداری روز سه شنبه مورخه ۱۴۰۴/۰۶/۰۴ می‌باشد. برای کسب اطلاعات بیشتر و مبلغ تضمین شرکت در مناقصه به سایت شرکت (www.torc.ir) بخش فراخوان‌ها مراجعه فرمایید.
TORC TENDERS
روابط عمومی شرکت پالایش نفت تهران

نوبت اول
آگهی فراخوان
۷۷۰۰۴۰۴۱۳۲ / ت ک م ع / ۲۲۷۵
سوئیچ مرکزی شبکه لایه ۳ دارای ۲۴ پورت فول SFP به همراه کابل stack مدل CISCO
آخرین مهلت ارسال مدارک، طبق بند۴ صفحه ۲ اسناد مناقصه تا پایان وقت اداری روز سه شنبه مورخه ۱۴۰۴/۰۶/۰۴ می‌باشد. برای کسب اطلاعات بیشتر و مبلغ تضمین شرکت در مناقصه به سایت شرکت (www.torc.ir) بخش فراخوان‌ها مراجعه فرمایید.
TORC TENDERS
روابط عمومی شرکت پالایش نفت تهران

آگهی ابلاغ
بدین‌وسیله به‌اطلاع می‌رساند نظر به اینکه پرونده افراد ذیل در هیأت بدوی رسیدگی به تخلفات اداری کارمندان دانشگاه علوم پزشکی ایران در دست بررسی می‌باشد، به علت عدم دسترسی در آدرس اعلامی به جنابعالی ابلاغ می‌گردد که از تاریخ نشر آگهی حداکثر ظرف مدت ده روز فرصت دارید تا با مراجعه به دفتر این هیأت، ضمن رؤیت ابلاغیه، دفاعیه کتبی خود را به‌همراه مدارک مورد استناد به دفتر هیأت واقع در:
تهران - ما بین بزرگراه شیخ فضل‌اله نوری و شهید چمران - ستاد مرکزی دانشگاه علوم پزشکی و خدمات بهداشتی درمانی ایران- طبقه پنجم- اتاق ۵۳۹ تسلیم نمایید.
۱- خانم زهرا خوش‌سیرت پرستار (رسمی) شاغل در: مجتمع پژوهشی، آموزشی درمانی فیروزگر
۲- آقای مرتضی جلوخانی نیارکی کمک بهیار (پیمانی) شاغل در: بیمارستان شهدای یافت‌آباد
۳- آقای یوسف خضری پرستار (پیمانی) شاغل در: مرکز آموزشی درمانی فیروزآبادی
۴- خانم مرضیه قاسمی پرستار (رسمی) شاغل در: مرکز آموزشی درمانی فیروزآبادی
۵- خانم صبوره الهی پرستار (پیمانی) شاغل در: بیمارستان امام‌خمینی (ره) شهریار
۶- آقای علی کریمی کارشناس آزمایشگاه تشخیص طبی (پیمانی) شاغل در: مرکز آموزشی درمانی علی‌اصغر (ع)
۷- خانم سهیلا سرلک چیوا ماما (قراردادی) شاغل در: مرکز آموزشی درمانی شهید اکبرآبادی
۸- خانم سکینه مردانی چمازکتی پرستار (رسمی) شاغل در: مجتمع پژوهشی، آموزشی درمانی فیروزگر
۹- خانم فاطمه مرادی کارشناس مراقب سلامت (رسمی) شاغل در: شبکه بهداشت و درمان شهریار
هیأت بدوی رسیدگی به تخلفات اداری دانشگاه علوم پزشکی ایران

STPC
نوبت اول
آگهی فراخوان مناقصه عمومی دو مرحله‌ای
(توأم با ارزیابی کیفی و فنی) مناقصه شماره ۱۴۰۴/۱۱۴
شرکت پتروشیمی شهید تندگویان (سهامی عام) در نظر دارد مناقصه با شرایط ذیل را از طریق مناقصه عمومی دو مرحله‌ای (توأم با ارزیابی کیفی و فنی) به فروشنده واجد شرایط و دارای صلاحیت واگذار نماید.
۱-موضوع مناقصه: خرید مواد شیمیایی کولینگ
۲-مدت اجرای موضوع مناقصه: یکسال
۳-مبلغ تضمین شرکت در مناقصه ۱۰،۷۰۰،۰۰۰،۰۰۰ ریال می‌باشد.
۴-انواع تضمین های معتبر برای شرکت در مناقصه:
۴-۱) ضمانت نامه بانکی ۴-۲) واریز وجه به حساب اعلام شده در اسناد مناقصه
۵-مهلت توزیع اسناد مناقصه تا ساعت ۱۶:۰۰ مورخ ۱۴۰۴/۰۵/۲۷
•مناقصه‌گران می‌توانند جهت دریافت اسناد مناقصه به آدرس https://tender.stpc.ir مراجعه نمایند.
۶-ارائه گواهینامه های ذیل از سوی مناقصه گران در زمان دریافت اسناد مناقصه الزامی است:
۶-۱) پروانه کسب
۶-۲) کارت بازرگانی
۶-۳) گواهینامه‌های استاندارد ایزو IMS
۷-محل و مهلت تحویل پاکات پیشنهادی: خوزستان، بندرامام خمینی، منطقه ویژه اقتصادی، سایت ۴، مجتمع پتروشیمی شهید تندگویان، کمیسیون معاملات - تا ساعت ۱۶:۰۰ مورخ ۱۴۰۴/۰۶/۰۹
۸-محل و تاریخ مرحله اول گشایش پاکات الف و ب: آدرس فوق، دفتر کمیسیون معاملات- ساعت ۱۴:۳۰ مورخ ۱۴۰۴/۰۶/۲۳
تذکر۱: پاکت پیشنهادی مناقصه گری گشوده خواهد شد که حد نصاب امتیاز ارزیابی کیفی و فنی را کسب نمایند.
تذکر۲: به پیشنهادهایی که فاقد سپرده یا امضای مشروط و مخدوش و سپرده‌های کمتر از میزان مقرر، چک شخصی و نظایرآن و پیشنهادهایی که پس از انقضای مدت مقرر در آگهی واصل شود مطلقاً ترتیب اثر داده نخواهد شد.
تذکر۳: سایر اطلاعات و جزئیات مربوطه در اسناد مناقصه مندرج می‌باشد.
تذکر۴: ارائه کپی مصدق قراردادهای مشابه انجام شده و مفاصاحساب‌های ذیربط که در یکی از مراجع ذیصلاح (دفترخانه اسناد رسمی یا دادگاه یا امور حقوقی کارفرمای طرف قرارداد)گواهی شده است، جهت بررسی مدارک ارزیابی کیفی مناقصه‌گران، الزامیست.
ضمناً این آگهی در پورتال الکترونیکی پتروشیمی شهید تندگویان به آدرس www. stpc.ir در قسمت مناقصات/مزایدات قابل رویت می باشد.
کارشناس: خانم مرادپور
تلفن: ۰۶۱۵۲۱۷۲۷۸۳
روابط عمومی و امور بین الملل شرکت پتروشیمی شهید تندگویان (سهامی عام)

یارانه نقدی سه دهک برخوردار، بر اساس حکم قانون بودجه از مهرماه حذف می‌شود

امتیاز ثروتمندان در سبد نیازمندان

گزارش

گروه اقتصادی

به گفته وزیر تعاون، کار و رفاه اجتماعی دولت طبق قانون بودجه ۱۴۰۴، یارانه نقدی سه دهک بالای درآمدی (دهک‌های ۸ تا ۱۰) را تا پایان شهریورماه حذف می‌کند. این طرح که بر اساس شناسایی دارایی و درآمد خانوارها اجرا می‌شود، ماهانه حدود ۵ هزار میلیارد تومان را به طرح کالابرگ معیشتی اختصاص خواهد داد.

در حال حاضر بیش از ۲۰ میلیون نفر در سه دهک بالای درآمدی (دهک‌های ۸، ۹ و ۱۰) یارانه نقدی دریافت می‌کنند. با حذف برخی از یارانه‌بگیران در سال گذشته، این تعداد به حدود ۱۸ میلیون نفر کاهش یافته است.

حذف یارانه این گروه می‌تواند ماهانه حدود ۵ هزار میلیارد تومان درآمد برای دولت ایجاد کند. این منابع مالی قرار است به طور مستقیم به طرح یارانه معیشتی کالابرگ اختصاص یابد که هدف آن حمایت از اقشار کم‌درآمد و تأمین کالاهای اساسی خانوارهاست.

حذف یارانه سه دهک بالای درآمدی، با اجرای قانون بودجه امسال انجام می‌شود که بر اساس آن دولت مکلف شده در سال ۱۴۰۴ یارانه نقدی خانواده‌های پردرآمد (دهک‌های ۸، ۹ و ۱۰) را حذف کند؛ با این پیش‌فرض بود که برای هدفمندی یارانه‌ها در بودجه امسال بالغ بر ۱۰۰۰ هزار میلیارد تومان منابع پیش‌بینی شده است.

۲۹ اردیبهشت‌ماه امسال نیز، رئیس جمهوری در بازدید سرزده‌ای که از وزارت رفاه داشت، خواستار تسریع در اجرای حکم قانونی بودجه ۱۴۰۴ شده بود. مسعود پزشکیان گفته بود: «مشکل اجرای این تکلیف، فقدان داده‌های صحیح، دقیق و به‌روز است؛ اما این بهانه و توجیه قابل قبولی برای عدم اجرای تکالیف و قوانین نیست.»

در حال حاضر، ترکیب پرداخت یارانه نقدی به خانوارهای کشور به صورت خاصی دنبال می‌شود. خانوارهای دهک‌های یک تا ۳، ماهانه ۴۰۰ هزار تومان به ازای هر نفر و ۴ تا ۹ نیز ماهانه ۳۰۰ هزار تومان به ازای هر نفر دریافت می‌کنند، بنابراین تقریباً به ۹ دهک از کل جمعیت کشور، ماهانه به طور میانگین ۳۵۰ هزار میلیارد تومان پرداخت می‌شود که برابر است با پرداخت ماهانه ۲۶ هزار میلیارد تومان یارانه نقدی.

بر پایه گزارش سازمان هدفمندی یارانه‌ها، در مجموع ماهانه ۲۶ میلیون و ۹۹۲ هزار و ۹۰۶ سرپرست خانوار دهک‌های اول تا نهم، یارانه نقدی دریافت می‌کنند. هر ماه ۲۷ میلیون و ۹۴۱ هزار و ۱۷۵ نفر متعلق به دهک‌های اول تا سوم یارانه نقدی ۴۰۰ هزار تومانی دریافت می‌کنند و این آمار برای دهک‌های چهارم تا نهم ۵۰ میلیون و ۷۵۹ هزار نفر است.

اما حذف سه دهک درآمدی می‌تواند منابعی را که دولت صرف پرداختی‌های این بخش می‌کند، به سمت دهک‌های فقیرتر هدایت کند که به عدالت نیز نزدیک‌تر است. حدود ۱۱ میلیون نفر از یارانه‌بگیران در طبقه افراد غیرنیازمند قرار دارند، از این رو، برخی کارشناسان عنوان می‌کنند که با توجه به تورم موجود، ۳۰۰ هزار تومان پرداختی یارانه نقدی تأثیر بالایی بر کیفیت زندگی آنها ندارد. چنانکه مطالعات نشان می‌دهد ۳۰۰ هزار تومان یارانه، تنها ۰.۷ درصد از سبد هزینه‌ای دهک دهم را پوشش می‌دهد. اما با منابع به دست آمده از حذف یارانه این دسته از افراد، دولت قادر است با تخصیص کالابرگ، از طیف وسیع خانوارهای آسیب‌پذیر حمایت کند. چراکه تزریق منابع به دهک‌های پایین (بر اساس مدل‌های صندوق بین‌المللی پول) تا ۳ برابر بیشتر از دهک‌های بالا محرک مصرف است.

در پایان ماه فروردین امسال و پس از پرداخت دور اول یارانه‌های نقدی به مشمولان، مشخص شد که ۴۳۶ هزار نفر از لیست یارانه‌بگیران دولت حذف شده‌اند؛ احمد میدری وزیر تعاون، کار و رفاه اجتماعی در این باره گفته بود: «در دولت چهاردهم، یارانه ۷۵۰ هزار نفر قطع شده است که از این تعداد، ۱۵۰ هزار نفر مقیم خارج از کشور بودند و بقیه نیز طبق شاخص‌های اقتصادی در دهک‌های بالای درآمدی قرار داشته‌اند.»

ملاک‌های قطع یارانه چیست؟

پیش از این، وزارت تعاون، کار و رفاه اجتماعی فهرستی از شاخص‌های اقتصادی و دارایی‌های خانوارها را به عنوان ملاک حذف یارانه اعلام کرده بود.

خانوارهای دارای املاک و مستغلات از جمله باغ‌ویلاهای مجلل با مجموع ارزش بالاتر از ۳۵ میلیارد تومان از مشمولان دریافت یارانه نقدی حذف می‌شوند. همچنین خانوارهای دارای یک یا چند خودروی سواری یا وانت دو اتاق (کابین) پلاک شخصی با مجموع ارزش ۳ میلیارد تومان واجد شرایط دریافت یارانه نقدی نمی‌شوند. همچنین خانوارهایی که بیش از ۵ سفر خارجی در بازه یک‌ساله داشته باشند نیز از دریافت یارانه نقدی حذف می‌شوند. بخش دیگری از معیارهای حذف یارانه افراد برخوردار نیز در حوزه تراکنش‌های ماهانه خرید مجموع کارت‌های بانکی خانوار است که در سامانه «شاپرک» ثبت می‌شود.

چه اثراتی دارد؟

هدفمندی یارانه نقدی پرداختی اگرچه به دلیل نقص داده، چالشی پیچیده است، اما بر اساس محاسبات اقتصادی، انتقال منابع به دهک‌های ۱ تا ۷ می‌تواند فقر مطلق را تا حد زیادی کاهش دهد. این اقدام سالانه ۶۰ هزار میلیارد تومان را از پرداخت به غیرنیازمندان به سمت حمایت از معیشت ۴۰ میلیون نفر هدایت می‌کند. اما در هر حال، پایش مستمر توسط «سامانه رفاه ایرانیان» و بازنگری سالانه معیارها، کلید موفقیت اجرای عادلانه آن است.

> حذف یارانه این گروه می‌تواند ماهانه حدود ۵ هزار میلیارد تومان درآمد برای دولت ایجاد کند. این منابع مالی قرار است به طور مستقیم به طرح یارانه معیشتی کالابرگ اختصاص یابد

در بازدید میدانی خبرنگاران از پروژه‌های مسکن عنوان شد:

پیشرفت فیزیکی ۹۰ درصدی واحدهای نهضت ملی پردیس

مسکن

سهیلا یادگاری

گروه اقتصادی

ساخت واحدهای حمایتی در شهر پردیس شامل مسکن مهر و نهضت ملی مسکن است. در این شهر حدود ۲۰ هزار مسکن مهر باقی مانده و ۲۱۰۰ واحد نهضت ملی مسکن در حال ساخت است. اولویت ساخت و تکمیل واحدهای حمایتی، به مسکن مهر داده شده است. واحدهای نهضت ملی مسکن شهر پردیس، همان طرح اقدام ملی است که ثبت‌نام متقاضیان آن از سال ۱۳۹۸ شروع شد و اکنون این طرح با عنوان نهضت ملی مسکن ادامه پیدا کرده است و ثبت‌نام جدیدی در این شهر برای برنامه نهضت ملی مسکن انجام نمی‌شود.

ساخت واحدهای نهضت ملی شهر پردیس از ۳ سال قبل شروع شده و حدود ۵۰۰ واحد به پیشرفت فیزیکی ۹۰ تا ۶۰ درصد رسیده است. بر اساس این گزارش این واحدها در انتظار تأمین زیرساخت‌هایی مانند آب، برق و گاز است که به گفته مسئولان اجرای پروژه‌ها در صورت تکمیل زیرساخت‌ها در پاییز امسال تحویل داده می‌شود. به گفته سازندگان و پیمانکاران طرح، هر واحد نهضت ملی مسکن شهر پردیس بطور متوسط از متری ۱۰ میلیون تومان ساخته شده و این هزینه در حال حاضر متری ۱۵ میلیون تومان است. هزینه کل ساخت واحدها با توجه به متراژ آن، بین ۱/۵ تا ۲.۵ میلیارد تومان برآورد می‌شود. طبق برنامه، متقاضیان باید آورده‌ای در حدود ۳۵۰ میلیون تومان در ۶ قسط ۵۰ میلیون تومانی را برای واحدهای خود بپردازند که با توجه به هزینه نهایی ساخت به نظر می‌رسد متقاضیان باید هزینه بیشتری برای تحویل واحد، پرداخت کنند.

پرداخت تسهیلات

تأمین مالی ساخت واحدهای حمایتی، مهم‌ترین مشکل و مانع در تکمیل و تحویل بموقع واحدهاست. بخشی از تأمین مالی واحدهای حمایتی بر عهده بانک‌ها و بخشی بر عهده متقاضیان است. بر اساس گزارش وزارت راه و شهرسازی، تا تیرماه امسال، بانک‌ها تقریباً ۵۰ درصد تعهدات خود در پرداخت تسهیلات مسکن را انجام داده‌اند. در خصوص تأمین مالی واحدهای حمایتی، علی خورسندیان، مدیرعامل بانک مسکن به عنوان بانک تخصصی که بیشترین تعهدات را در پرداخت تسهیلات مسکن حمایتی دارد، گفت: «مهم‌ترین رسالت بانک مسکن تکلیف قانونی تأمین مالی نهضت ملی مسکن است.» خورسندیان در نشست خبری به مناسبت آماده‌سازی بخشی از واحدهای حمایتی در شهر پردیس، افزود: «تاکنون قرارداد تأمین تسهیلات ۳۹۰ هزار واحد حمایتی با بانک مسکن منعقد شده است که ۲۹۲ هزار واحد خودمالکی است و در مجموع ۱۱۰ هزار واحد آن پیشرفت فیزیکی ۷۰ درصد دارد.» وی خاطرنشان کرد: «برای تأمین مالی این تعداد واحد ۱۷۲ همت در تعهد بانک مسکن است که تاکنون ۱۳۰ هزار میلیارد تومان آن تخصیص یافته است. مدیرعامل بانک مسکن افزود: «بازپرداخت مبلغ تسهیلات واحدهای حمایتی در سال اول و دوم، ۵ میلیون و ۹۰۰ هزار تومان است که در سال‌های بعد بیشتر می‌شود.»

اولویت ساخت مسکن مهر

مدیرعامل بانک مسکن با اشاره به برنامه مسکن مهر و واحدهای باقیمانده این برنامه گفت: «۸۸ هزار واحد باقیمانده مسکن مهر در کشور نیز در قالب نهضت ملی مسکن ساخته می‌شود. به گفته خورسندیان، ۴۰ هزار مسکن مهر پیشرفت فیزیکی بالای ۷۰ درصد دارد و تا پایان امسال ۳۸ هزار مسکن مهر تکمیل و تحویل داده می‌شود.»

۲۷ میلیون قسط ماهانه وام خرید

مدیرعامل بانک مسکن همچنین با اشاره به پرداخت ۵۰۰ میلیون وام خرید به هر متقاضی گفت: «با توجه به این رقم، یک زوج در شهر تهران به‌علاوه وام جعاله می‌تواند حدود یک میلیارد و ۲۰۰ میلیون تومان وام خرید مسکن بگیرد که اقساط ماهانه آن نزدیک به ۲۷ میلیون تومان می‌شود. با توجه با مبلغ بازپرداخت، افزایش میزان وام، منطقی به نظر نمی‌رسد چون بیشتر متقاضیان این تسهیلات اقشار متوسط هستند.»

پرداخت مابه‌التفاوت تسهیلات

محسن فاضلی معاون اعتباری بانک مسکن نیز با اشاره به اینکه از ابتدای شروع نهضت ملی مسکن ۳۹۰ هزار مسکن حمایتی و خودمالکی برای دریافت تسهیلات به بانک مسکن معرفی شده است گفت: «به ۱۱۴ هزار و ۷۰۰ واحد تسهیلات پرداخت شده است. با توجه به افزایش تسهیلات نهضت ملی مسکن از ۵۵۰ به ۶۵۰ میلیون تومان، در حال حاضر واحدهایی که پیشرفت فیزیکی بالای ۷۰ درصد دارد، تسهیلات ۶۵۰ میلیون تومانی تخصیص می‌یابد.» به گفته فاضلی پیشرفت فیزیکی واحدهای نهضت ملی مسکن که تسهیلات دریافت کرده‌اند، متوسط بالای ۶۰ درصد است.

الوفاق
پذیرش آگهی‌های الوفاق
۱۸۷۷
www.al.vefagh.com

بانک ملت bank mellat
آگهی مزایده عمومی شماره ۱/۱۴۰۴
نوبت دوم
۱) مزایده‌گزار: بانک ملت مدیریت شعب استان البرز
۲) موضوع مزایده: فروش ماشین‌آلات کار کرده غیر منصوب مربوط به خط تولید ایرانی فوم و ابر و اسفنج پلی اورتان شامل هد تزریق فوم، خط کانوایر به‌همراه پمپ‌ها، الکتروموتورها، مخازن، پولیول، چاهک مواد، ماشین لمینت مارک ESUN مدل HY200XW، دستگاه برش فوم، دستگاه رولر، اتصالات، کپسول آتش‌نشانی، گیره سه پایه، دستگاه ترانس جوش مستعمل، بخاری گازی کارگاهی کار کرده و... به‌شرح اوراق مزایده
۳) محل استقرار ماشین‌آلات: کیلومتر ۹ جاده مخصوص کرج تهران، جنب پمپ گاز، انتهای خیابان عاشری، سمت راست، خیابان جلال، درب اول سمت راست، انبار بانک ملت (تاریخ بازدید مشروح در اوراق مزایده)
۴) قیمت پایه ۵/۱۳۲/۰۰۰/۰۰۰ ریال
۵) سپرده شرکت در مزایده حداقل ۵ درصد قیمت پایه به‌صورت ضمانت‌نامه بانکی (غیر از بانک ملت) یا چک بانکی / بین بانکی غیر از چک عادی مشتریان و یا فیش نقدی واریز به‌حساب بستانکاران اداره امور مالی بانک ملت استان البرز
۶) مدارک مورد نیاز جهت دریافت اسناد مزایده: ارائه معرفی‌نامه و فیش ۵۰۰/۰۰۰ ریالی واریزی به‌حساب بستانکاران اداره امور مالی بانک ملت مدیریت شعب استان البرز
۷) محل دریافت اسناد مزایده: کرج- ۴۵ متری گلشهر - نبش چهارراه گلزار - ساختمان بانک ملت - طبقه پنجم - اداره تدارکات و ساختمان - شماره تلفن ۰۲۶۳۳۱۹۰۶۴۰-۴۱
لازم به ذکر است بانک در رد و قبول هر یک از پیشنهادها و یا ابطال مزایده بدون ذکر هیچ نوع دلیلی مختار است.
پیشنهادها می‌بایست در لفاف مناسب و به‌صورت دربسته و مهر شده تحویل گردد.

جدول زمانی انجام مزایده	
آغاز توزیع اسناد مزایده	از ساعت ۸ صبح مورخ ۱۴۰۴/۰۵/۲۰
مهلت ارسال مدارک مزایده	پایان وقت اداری مورخ ۱۴۰۴/۰۶/۰۳
تاریخ بازگشایی پاکت‌ها	راس ساعت ۹ صبح مورخ ۱۴۰۴/۰۶/۰۴

مدیریت شعب استان البرز – اداره تدارکات و ساختمان

شرکت ملی نفت ایران
شرکت نفت فلات قاره ایران
نوبت اول
آگهی ارزیابی کیفی
مناقصه عمومی دو مرحله‌ای
به‌شماره ۱۴۰۳/۰۴۹/اف
ارائه خدمات نمودارگیری هم‌زمان حفاری (LWD) در مناطق عملیاتی شرکت نفت فلات قاره ایران
شرکت نفت فلات قاره ایران در نظر دارد فراخوان ارزیابی کیفی مناقصه فوق‌الذکر را از طریق سامانه تدارکات الکترونیکی دولت برگزار نماید. کلیه مراحل برگزاری فراخوان مناقصه صرفاً از طریق درگاه سامانه تدارکات الکترونیکی دولت (ستاد) به آدرس www.setadiran.ir و شماره فراخوان ۲۰۰۴۰۹۳۶۳۱۰۰۰۰۹۴ انجام خواهد شد و کلیه آگهی‌ها و دعوت‌نامه ها، تغییرات، اصلاحات و... صرفاً از طریق سامانه ستاد به‌اطلاع مناقصه‌گران رسانده می‌شود. لازم است پیشنهاددهندگان در صورت عدم عضویت قبلی، مراحل ثبت‌نام در سایت مذکور و دریافت گواهی امضای الکترونیکی را جهت شرکت در فراخوان محقق سازند و به‌صورت منظم جهت دریافت دعوت‌نامه ها، تغییرات و اصلاحات به سامانه ستاد مراجعه نمایند.
اطلاعات تماس دستگاه مناقصه‌گزار: تلفن: ۰۲۱-۲۳۳۸۲۵۲۹
اطلاعات تماس سامانه ستاد جهت انجام مراحل عضویت:
مرکز تماس: ۰۲۱-۱۴۵۶ دفتر ثبت‌نام: ۸۸۹۶۹۷۳۷ و ۸۵۱۹۳۷۶۸
روابط عمومی شرکت نفت فلات قاره ایران ۱۹۷۹۹۲۹

IKCO ایران خودرو
آگهی برگزاری مزایده عمومی مؤسسه فرهنگی، ورزشی و رفاهی ایران خودرو و شرکت مهرکام پارس اقلام ضایعاتی تولیدی و غیرتولیدی
شماره ۲۱-۴ — ۲۰-۴
گروه صنعتی ایران خودرو در نظر دارد به نمایندگی از مؤسسه فرهنگی، ورزشی و رفاهی ایران خودرو (باشگاه پیکان) و شرکت مهرکام پارس تعدادی از اقلام ضایعاتی تولیدی و غیرتولیدی آن شرکت‌ها را از طریق مزایده عمومی به‌فروش برساند.
مزایده اقلام ضایعاتی تولیدی و غیرتولیدی ۲۱-۴ (باشگاه پیکان): اقلام ضایعاتی تولیدی (مونتاژی) و غیرتولیدی (لوازم خانگی و اداری)
شرح اقلام ضایعاتی غیرتولیدی مزایده شماره ۲۰ – ۴ (شرکت مهرکام پارس): ۱-آهن آلات و تجهیزات ضایعاتی ۲-ربات ضایعاتی
زمان برگزاری مزایده: متقاضیان می‌توانند جهت بازدید از اقلام، خرید اسناد مزایده و ارائه پیشنهاد قیمت طی روزهای یک‌شنبه مورخ ۱۴۰۴/۰۵/۲۶ لغایت چهارشنبه مورخ ۱۴۰۴/۰۵/۲۹ (به غیر از ایام تعطیلی رسمی) از ساعت ۰۸:۳۰ الی ۱۵:۰۰ به آدرس ذیل مراجعه نمایند.
آدرس جهت بازدید از اقلام مزایده باشگاه پیکان ۲۱-۴: کیلومتر ۱۴ اتوبان تهران- کرج، خروجی پیکانشهر جنب ایستگاه مترو ایران‌خودرو درب شماره۲۱ (مؤسسه فرهنگی ورزشی پیکان) جهت کسب اطلاعات بیشتر با شماره تلفن: ۰۹۳۸۵۱۵۵۳۹۱ (آقای رواجی) تماس حاصل فرمایید.
آدرس جهت بازدید از اقلام مزایده شرکت مهرکام پارس ۲۰-۴: تهران - کیلومتر ۱۱ بزرگراه شهید لشگری (جاده مخصوص کرج)، بین خیابان سپاه اسلام و جهاد جنوبی، جنب شرکت پارس خزر شرکت مهرکام پارس. جهت کسب اطلاعات بیشتر درخصوص بازدید از اقلام با آقای سام خانیانی به‌شماره تلفن ۰۲۱۴۸۸۶۲۲۵۸- تماس حاصل فرمایید.
آدرس جهت دریافت و تحویل اسناد مزایده: تهران، کیلومتر ۱۴ اتوبان تهران - کرج، به سمت پیکانشهر (شهرک آزاد شهر)، خیابان هشتم غربی، انتهای بلوار گیاه شناسی، درب ۲ سایت مزایده ایران خودرو؛ جهت کسب اطلاعات بیشتر با شماره تلفن‌های: ۴۴۷۹۶۹۴۸-۴۴۷۹۶۹۵۶ (آقای نوری) تماس حاصل فرمایید.
مبلغ و نحوه واریز وجه سپرده شرکت در مزایده:
• مبلغ سپرده شرکت در مزایده جهت اقلام ضایعاتی طبق مبالغ اعلام شده در فرم پیشنهاد قیمت به‌صورت فیش واریزی بایستی صورت پذیرد.
• شرکت در مزایده و ارائه پیشنهاد به منزله قبول شروط و تکالیف مقرر در اسناد مزایده بوده و مزایده‌گزار در رد یا قبول پیشنهادات مختار می‌باشد. ضمناً مشروح شرایط در اسناد مزایده به‌طور کامل درج خواهد گردید.
• شرکت‌کنندگان باید مدارک را پس از اخذ به دقت مطالعه و با ورود اطلاعات صحیح، امضا نموده و به‌همراه کپی شناسنامه و کارت ملی در پاکت‌های در بسته به متصدی مزایده، تحویل نمایند.
• کلیه وجوه دریافتی از بابت فروش اقلام موضوع مزایده به‌صورت نقدی می‌باشد و هرگونه مالیات، عوارض و حقوق دولتی طبق مقررات و قوانین و همچنین هزینه آگهی و کارشناسی مزایده به‌عهده برنده مزایده می‌باشد.
جهت اخذ اطلاعات تکمیلی به نشانی اینترنتی ذیل مراجعه فرمایید.
Auction.ikco.ir - www.ikco.ir

IKCO ایران خودرو
آگهی عرضه اقلام شرکت ایران خودرو در بازار فرعی بورس کالای ایران اقلام ضایعاتی، راکد و مازاد عرضه مرحله ۱۷
گروه صنعتی ایران خودرو در نظر دارد اقلام ضایعاتی، راکد و مازاد خود را به‌شرح ذیل از طریق بازار فرعی بورس کالای ایران به‌فروش برساند.
اقلام ضایعات غیر تولیدی: (شرکت ایران خودرو): ۱- ضایعات فولادی (قراضه بلوک، فله سنگین، آهن آلات سبک و سنگین، کپسول گاز ضایعاتی، داغی ترانس مهتابی کاسه چراغ و...، داغی تأسیساتی پیچ و بلبرینگ و...، سطل فلزی حاوی مقادیر اندکی سیلر) ۲- ضایعات ورق (دم قیچی بالای ۵۰ سانت و لفاف) ۳- ضایعات چدنی (سفاله چدن، شیرفلکه‌های پمپ دار چدنی و قالب چدنی) ۴- چوب و تخته پالت چوبی ۵- کارتن ضایعاتی ۶- بشکه پلاستیکی ۲۲۰ لیتری ۷- کابل برقی و مخابراتی ۸- ضایعات پلاستیکی (سبد و سطل پلاستیکی، گالن‌های ۱۰ و ۲۰ لیتری) ۹- باتری UPS ضایعاتی
اقلام ضایعات راکد و مازاد تولیدی: (شرکت ایران خودرو): ۱- سیلندر و سر سیلندر آلومینیومی ۲- باتری خودرو ضایعاتی ۳- سپر جلو و عقب ضایعاتی ۴- مجموعه چرخ آلومینیومی ۵- مجموعه چرخ فولادی ۶- مجموعه داشبورد و متعلقات
زمان برگزاری مزایده: کلیه متقاضیان می‌توانند جهت بازدید از اقلام، طی روز دوشنبه ۱۴۰۴/۰۵/۲۰ از ساعت ۰۸:۳۰ الی ۱۵:۰۰ به‌شرح ذیل مراجعه نمایند.
آدرس جهت بازدید از اقلام شرکت ایران خودرو: تهران، کیلومتر ۱۴ جاده قدیم کرج، درب شماره ۱۰ ایران خودرو، اداره دریافت، نگهداشت و تحویل اقلام ضایعات تولیدی و غیر تولیدی؛ جهت کسب اطلاعات بیشتر با شماره تلفن: ۴۸۲۱۲۶۲۴ (آقای فاطمی) ۴۸۲۱۲۲۲۱ و ۴۸۲۱۳۸۲۹ (غلامی و طوسی نژاد) تماس حاصل فرمایید.
ملاحظات و شرایط ویژه:
• درخصوص آگهی از شرایط و ضوابط اقلام ضایعاتی قابل عرضه در بازار فرعی بورس کالا اعم از "واریزمبالغ مربوط به مالیات برارزش افزوده و هزینه بارگیری، مهلت حمل، شماره حساب واریز و..." توضیحات لازم در فرم درخواست فروش کالا / اطلاعیه عرضه در بازار فیزیکی بورس کالای ایران درج گردیده است.
• شرکت در بازار فیزیکی بورس کالا و ارائه پیشنهاد جهت خرید اقلام ضایعاتی شرکت ایران خودرو منوط به در اختیار داشتن کد بورس کالا برای اشخاص حقیقی و حقوقی الزامی بوده و از طریق کارگزار مربوطه اقدام‌های لازم صورت می‌پذیرد.
• جهت شرکت در فرآیند خرید اقلام ضایعاتی شرکت ایران خودرو از بازار فیزیکی بورس کالا بازدید از اقلام ضایعاتی الزامی می‌باشد.
• شرکت‌کنندگان باید بعد از بازدید از اقلام به کارگزاری مربوطه مراجعه نموده و فرم ثبت سفارش نزد کارگزار و پیشنهاد قیمت را تکمیل و واریز حداقل سپرده مورد نیاز معامله به‌حساب کارگزار نزد اتاق پایاپای را پرداخت نمایند.
• شرکت‌کنندگان جهت مشاهده اطلاعیه عرضه‌ها با مراجعه به سایت بورس کالای ایران www.ime.co.ir - بازارها - بازار فرعی - بخش اطلاعیه عرضه مراجعه نمایند.
جهت اخذ اطلاعات تکمیلی به نشانی اینترنتی ذیل مراجعه فرمایید.
https://www.ime.co.ir-www.ikco.ir

راهکارهایی برای حل اشکالات صندوق‌های توسعه و تثبیت بازار سرمایه معرفی شدند

زنگ هشدار غول‌های حمایتی بورس

برش

گروه بورس/ شاخص کل بورس تهران از زمان جنگ ۱۲ روزه تا کنون بیش از ۴۰۰ هزار واحد، معادل حدود ۱۵ درصد افت تجربه کرده است. به طوری که از ابتدای مرداد فقط یک روز، آن هم به صورت خفیف رنگ سبز به خود دیده است. در همین مدت شیوه‌های حمایتی سنتی با کارنامه شکست‌خورده نظیر حمایت با تزریق ده‌ها هزار میلیارد تومان پول آزمون شده است. با این حال، همچنان شاهد هستیم پول از سهام خارج می‌شود و به پناهگاه‌هایی مثل طلا و درآمد ثابت (بخوانید سپرده بانکی) وارد می‌شود.

بررسی‌های «ایران» نشان می‌دهد از زمان بازگشایی بازار سهام، مجموعاً حدود ۵۵ هزار میلیارد تومان پول سهامدار خرد خارج شده است. در مقابل، بیش از ۲۵ همت پول وارد صندوق‌های درآمد ثابت و ۱۳ همت به صندوق‌های طلا وارد شده‌اند. اگر این ارقام را بگذاریم کنار وعده ۶۰ همت پولی که قرار بود از طریق نظام بانکی از بورس حمایت کند متوجه می‌شویم که این تزریق‌ها بیش از آنکه کمک‌کننده باشد، فرصتی برای خروج پول بوده است. به همین دلیل است که عمده کارشناسان بازار سرمایه راهکار عبور بورس از رکود سخت را نه تزریق پول، بلکه دادن سیگنال مثبت درباره اصلاحات اساسی مانند حذف قیمت‌گذاری دستوری و دلار چندنرخی می‌دانند. فارغ از این مباحث، یک بعد پنهان حمایت‌های نقدی از بورس تولد غول‌هایی است که آینده شناوری و تحلیل‌پذیری بازار سهام را دچار ابهام کرده‌اند؛ صندوق توسعه و صندوق تثبیت بازار سرمایه. پول تزریق‌شده به بورس از طریق این صندوق‌ها انجام می‌شود و حالا خود اینها به نهادهایی تبدیل شده‌اند که نه تنها شفافیت کافی را به اذعان کارشناسان ندارند، بلکه به قدری بزرگ هستند که رفتار آنها کاملاً بر بازار اثرگذارند و به سختی می‌توان مانع دستکاری آنها در قیمت‌ها شد. فضای غیرشفاف و بزرگ شدن این صندوق‌های غیرخصوصی یک تهدید مهم برای آینده بازار سرمایه محسوب می‌شوند. به عبارت دقیق‌تر، به درخواست بخشی از اهالی خصوصی بازار سرمایه، تزریق حمایتی پول به قدری گسترده شده که خود به موجودی تبدیل شده که بازار را از کارآیی انداخته و بخش خصوصی واقعی را می‌تواند به حاشیه براند.

بازار سرمایه اکنون با سه گروه مواجه است: اول، طرفداران اصلاحات اساسی که حمایت‌های نقدی را بی‌ثمر می‌دانند. دوم، مدافعان حمایت‌های نقدی روش‌هایی غیر از صندوق‌های تثبیت و توسعه بازار سرمایه مانند تزریق پول از طریق نهادهای بخش خصوصی با تعریف معیارهایی قابل سنجش پیشنهاد می‌دهند. سوم، کارشناسانی که تزریق پول از طریق این صندوق‌های حمایتی را مشروط به افزایش شفافیت و کارآیی می‌پذیرند. بحث روی هر کدام از این راهکارها مبسوط و نیازمند همفکری فعالان، صاحب‌نظران و ارکان مختلف بازار سرمایه است. سینا صفری، کارشناس بازار سرمایه با مفروض گرفتن آنکه ادامه فعالیت صندوق‌های حمایتی و تزریق پول از طریق آنها تنها گزینه روی میز است مباحثی را حول ناکارآمدی و غیر شفاف بودن روش فعلی که حتی می‌تواند زمینه‌ساز فساد باشد بررسی کرده و در پایان پیشنهادهایی برای حل این مسأله داده است.

گزارش

سیناصفری
کارشناس بازار سرمایه

عملکرد صندوق‌های به اصطلاح حمایتی (صندوق توسعه بازار سرمایه و صندوق تثبیت) در سال‌های گذشته مورد انتقاد جدی سهامداران بوده است.

اندازه دارایی تحت مدیریت این دو صندوق و میزان مداخله‌ای که در بازار دارند، در گذر زمان به صورت چشم‌گیری افزایش یافته است. برای مثال، کل دارایی تحت مدیریت ۹ صندوق اهرمی اکنون حدود ۶۰ هزار میلیارد تومان است و اگر با صندوق‌های سهامی مقایسه کنیم که بسیاری از آنها به هزار میلیارد هم نمی‌رسد، در حالی که شنیده می‌شود این «صندوق‌های حمایتی» حداقل حدود ۴۰ هزار میلیارد تومان تنها در یک ماه گذشته خرید داشته‌اند. به عنوان یک ناظر بیرونی، می‌توان ادعا کرد که این «خریدهای حمایتی» بیشتر به دو شکل بوده است؛ شکل اول، حمایت از تعداد محدودی از نمادهای شرکت‌های بزرگ که گمانه «شاخص‌سازی» را پررنگ می‌کند. شکل دوم، سیاست «جمع‌آوری صف فروش‌ها بدون الگوی شفاف» که به نظر حساب و کتاب خاصی ندارد و مبنای آنکه چه درصدی و چه مبلغی از هر نماد و سهام شناور واقعی خریداری می‌شود معلوم نیست.

> کل دارایی تحت مدیریت ۹ صندوق اهرمی اکنون حدود ۶۰ هزار میلیارد تومان است و اگر با صندوق‌های سهامی مقایسه کنیم که بسیاری از آنها به هزار میلیارد هم نمی‌رسد، در حالی که شنیده می‌شود این «صندوق‌های حمایتی» حداقل حدود ۴۰ هزار میلیارد تومان تنها در یک ماه گذشته خرید داشته‌اند

خرید صندوق‌ها؛ نشانه ثبات یا فرصت فروش؟

خرید سهام توسط صندوق‌های حمایتی در برخی روزها، عمدتاً منجر به «خرید بیشتر سهام گران‌تر» می‌شود. برای مثال، مشخص است که این صندوق‌های حمایتی، حدود ۷ درصد کل سهام یک شرکت (نماد وگستر) را در تاریخ ۱۱ تیرماه خریداری کرده‌اند و اکنون در قیمتی که ۲۲ درصد کمتر از آن موقع است، این نماد همچنان صف فروش است و روزهای متعددی بعد از آن تاریخ بوده است که حتی در حد حجم مبنا نیز در صف فروش معامله نشده است. از کجا می‌دانیم آن خریدها، کار این صندوق‌های حمایتی بوده است؟ چون اگر صندوق یا شرکت حقوقی دیگری بود، با خرید ۷ درصدی در لیست سهامداران درصدی سایت شرکت مدیریت فناوری بورس تهران (Tsetmc) در پایان روز دیده می‌شد. این مثال، یک مثال خاص نیست بلکه می‌توان مثال‌های متعددی را بیان کرد که یک الگو را در نحوه معاملات این صندوق‌ها نشان می‌دهد و به سهامدارانی که سهام خود را نفروخته‌اند، یادآوری می‌کند که این شیوه «حمایت از بازار» صرفاً به نفع کسانی شده که در قیمت‌های بالاتر فروشنده بودند و نه اینکه حمایت‌ها به معنای به ثبات رسیدن قیمت‌هاست. پیش از ارزیابی جامع و منصفانه این ادعاها، ابتدا لازم است که عملکرد این صندوق‌ها شفاف باشد تا بتوان بر اساس داده‌ها صحبت کرد.

شفافیت عملکرد صندوق‌ها در ابهام

هر چند سیاست‌گذاران و متولیان این صندوق‌ها مدعی هستند که این عملکرد شفاف بوده، اما سازوکارهای متعددی را می‌توان بیان کرد که نشان از عدم شفافیت دارد. «افشای آخرین ترکیب سهام در سطح صنعت با تأخیر ۳۰ روزه» که اکنون توسط صندوق توسعه بازار سرمایه انجام می‌شود، صرفاً برای خالی نبودن عریضه است و محتوای اطلاعاتی مفیدی به همراه ندارد. سؤال این است که چگونه این صندوق‌ها بر خلاف سایر صندوق‌های بازار، گزارش ماهانه (در سطح نماد) منتشر نمی‌کنند در حالیکه اندازه بسیار بزرگ‌تری دارند؟ چگونه است که معاملات روزانه فلان شخص حقیقی یا شرکت خصوصی درصدی، در سایت مدیریت فناوری مشخص است اما این صندوق‌ها در این بخش نمایش داده نمی‌شوند و پنهان شده‌اند؟ با لحاظ این موارد، پیشنهادهای ذیل مطرح می‌شود که می‌توانند شفافیت و کارآیی این صندوق‌ها و کلیت بازار سهام را بهبود ببخشند. همچنین لازم به ذکر است که می‌توان «حمایت از بازار» را در شکل‌های گوناگونِ بادوام‌تر، کاراتر و منصفانه‌تری مانند کاهش مالیات و کارمزد معاملات انجام داد.

پیشنهاد ۱ تمامی معاملات صندوق‌های تثبیت و توسعه بازار سرمایه به صورت روزانه از بدو تأسیس این صندوق‌ها تا امروز منتشر شود. از آخر این ماه، این دو صندوق مشابه بقیه صندوق‌های سهامی گزارش عملکرد ماهیانه (در سطح نماد) در کدال افشا کنند. معاملات این دو صندوق در سایت Tsetmc مشابه بقیه درصدی‌ها افشا شود.

توضیح: در شرایط فعلی، این افشای اطلاعات وجود ندارد و مشخص است که چه بی‌اعتمادی را می‌تواند به همراه داشته باشد. می‌توان حتی به این سیاست فکر کرد که تمامی معاملات (حتی زیر یک درصد) این صندوق‌های حمایتی به تفکیک هر نماد در پایان هر روز منتشر شود.

پیشنهاد ۲ این دو صندوق حمایتی در کنار زیرمجموعه‌های وزارت اقتصاد مانند بازارگردان‌های بانک‌ها و یا سازمان بورس از طرف آن‌ها، باید به طور مشخص گزارش دهند که در هفته‌های گذشته، چه مبلغ و چه درصدی از نمادهای مختلف بازار به چه قیمتی تحت عنوان «حمایت از بازار» به تفکیک تابلوی اصلی و تابلوی خرده‌فروشی خریداری شده است. از سوی دیگر، سازمان بورس بهتر است این اطلاعات را منتشر کند: «مبلغ تجمعی فروش هر کد حقیقی یا حقوقی در طول هفته‌های گذشته در هر نماد با حفظ محرمانگی اسم اشخاص.»

توضیح: ببینیم آیا تناسبی در حمایت از نمادها و اشخاص مختلف وجود داشته است؟

پیشنهاد ۳ سقف مشخص مثلاً نیم درصدی برای سیاست «جمع‌آوری صف فروش نمادها در هر روز» تعیین شود.

توضیح: جهت جلوگیری از رخدادهای یاد شده مثل «خرید ۷ درصد سهام یک شرکت در یک روز توسط صندوق حمایتی» اگر بنا به تکرار سیاست «جمع‌آوری صف‌های فروش» است.

پیشنهاد ۴ لزوم وجود تناسب میان خرید حمایتی از نمادهای مختلف بازار.

توضیح: در اینجا بحثی در مورد عادلانه بودن و درست بودن تزریق نقدینگی به بازار سهام نداریم و فرض می‌گیریم بنا به هر مصلحتی قرار شده است از جایی پولی بیاید و از سهامداران حمایت شود که البته خود آن نیز بحث مهمی است. با این فرض، در شرایط فعلی تناسبی میان «خرید حمایتی» از نمادها و سهامداران مختلف وجود ندارد. پیشنهاد مشخص این است که اگر قرار به حمایت به این نحو است، باید این حمایت، درصد معین و مشخصی از سهام شناور واقعی (پس از کسر سهام عدالت غیرقابل فروش و سهام زیرمجموعه‌های دولت) هر شرکت باشد. نه اینکه ۱۰ درصد یک شرکت که کل شناور آن ۳۰ درصد است، خریداری شود و نیم درصد شرکتی دیگر نیز خریداری نشود. اگر اصرار به خرید بیش از تناسب از نمادهای خاصی وجود دارد، باید صندوق‌های حمایتی گزارش توجیهی مربوطه را منتشر کنند. این امکان و اجازه باید در دست مدیران این صندوق‌ها باشد که به صورت موردی، سهامی که فکر می‌کنند به اصطلاح «پروژه شده‌اند» را نخرند که البته برای آن نیز باید توجیه وجود داشته باشد. همچنین لازم است سازمان بورس، گزارش میزان سهام عدالت در نمادهای مختلف بازار به تفکیک سهام عدالت مستقیم و غیرمستقیم را منتشر کند تا فعالان بازار در جریان باشند.

پیشنهاد ۵ سازمان بورس باید از تمامی «مدیران نهادهای مالی»، «فعالان بازار»، «خبرنگاران» و سایر افرادی که در طول چند هفته گذشته از طریق رسانه‌های مختلف درخواست «تزریق نقدینگی جهت خرید حمایتی سهام» داشته‌اند دعوت کند که به صورت داوطلبانه، معاملات سهام هفته‌های گذشته خود و بستگان تحت تکفل خود را منتشر کنند. وظیفه سازمان بورس بررسی صحت این اطلاعات منتشر شده خواهد بود.

توضیح: قاعدتاً اگر شخصی به این نتیجه برسد که باید سهامش را بفروشد، خرده خاصی نمی‌توان گرفت اما برخی افراد پشت «حمایت از سهامدار خرد» پنهان می‌شوند و با طرح مباحثی، قصد فروش سهام خود به صندوق‌های حمایتی به نیت فرار از بازار دارند. این رفتار وقتی جالب‌تر می‌شود که شخص مورد نظر، شغلی در نهادهای مالی شبه‌دولتی داشته باشد. درست است که ممکن است این افراد با کدهای دیگری معامله کنند، اما به نظر همین اقدام گام آغازین مناسبی است برای ارتقای شفافیت و مشخص شدن ادعاهای افراد پرتریبون. قاعدتاً عدم انتشار، امکان پیگیری خاصی از افراد غیردولتی ندارد اما سیگنال خوبی به بقیه فعالان بازار از میزان صداقت در این صحبت‌ها خواهد داد.

آگهی مزایده عمومی یک‌مرحله‌ای
نوبت دوم
فروش ضایعات فلزی ماشین‌آلات و تجهیزات بلا استفاده کارخانه کارتن هموژنیزه مجتمع دخانیات تهران
(فروش کیلویی بر مبنای وزن)
مجتمع دخانیات تهران در نظر دارد، نسبت به فروش ضایعات فلزی ماشین‌آلات ومتعلقات بلااستفاده کارخانه هموژنیزه خود، به‌صورت مستقل از طریق برگزاری مزایده عمومی یک مرحله‌ای و با جزئیات مندرج در اسناد مزایده در بستر سامانه تدارکات الکترونیکی دولت به آدرس https://setadiran.ir با شماره فراخوان ۱۰۰۴۰۰۱۰۲۰۰۰۰۰۴ اقدام نماید. لذا از کلیه متقاضیان واجد شرایط دعوت به‌عمل می‌آید از طریق سامانه مذکور، نسبت به دریافت اسناد از ساعت ۸ صبح روز شنبه مورخ ۱۴۰۴/۰۵/۱۸ لغایت ساعت ۱۸ بعدازظهر روز دوشنبه مورخ ۱۴۰۴/۰۵/۲۷و بارگذاری اسناد مزایده حداکثر تا ساعت ۱۸ بعدازظهر روز سه‌شنبه مورخ ۱۴۰۴/۰۶/۱۱ اقدام نمایند.
درصورت نیاز به راهنمایی
با شماره تلفن ۵۱۰۴۶۴۶۵-۰۲۱ و یا ۰۹۱۲۵۴۴۹۷۷۱
تماس حاصل فرمایید.
مدیریت ارتباطات و امور بین‌الملل شرکت دخانیات ایران

آگهی مناقصه
نوبت اول
مناقصه عمومی یک مرحله‌ای فشرده
شماره IKAC-۱۴۰۴/۰۴
موضوع: انجام خدمات، نظافت ترمینال شماره ۱ و پل ارتباطی، ترمینال سلام و پاویون شرکت شهر فرودگاهی امام خمینی(ره)
شرکت شهر فرودگاهی امام خمینی(ره)(سهامی خاص) در نظر دارد نسبت به برگزاری مناقصه با موضوع «انجام خدمات، نظافت ترمینال شماره ۱ و پل ارتباطی، ترمینال سلام و پاویون شرکت شهر فرودگاهی امام خمینی(ره)» از طریق سامانه تدارکات الکترونیکی دولت (ستاد) به‌شرح زیر اقدام نماید. کلیه مراحل برگزاری مناقصه از مرحله دریافت اسناد ارزیابی پیمانکاران و اسناد مناقصه تا ارائه پیشنهاد قیمت و بازگشایی پاکت‌ها از طریق سامانه مذکور به نشانی www.setadiran.ir خواهد شد. لازم است مناقصه‌گران درصورت عدم عضویت در سامانه ستاد، نسبت به ثبت‌نام و دریافت گواهی امضای الکترونیکی در سامانه یاد شده جهت شرکت در مناقصه اقدام نمایند.
۱- نام و نشانی دستگاه مناقصه‌گزار: شرکت شهر فرودگاهی امام خمینی(ره)(سهامی خاص)- معاونت بهره‌برداری فرودگاهی
نشانی: تهران، بزرگراه خلیج‌فارس، کیلومتر ۳۰، شرکت شهر فرودگاهی امام‌خمینی(ره)(سهامی خاص)
۲-شرایط متقاضی: دارا بودن گواهی‌نامه تعیین صلاحیت و رتبه بندی شرکت‌های خدماتی، پشتیبانی و فنی مهندسی (کد ۴) رتبه (۴) از وزارت تعاون، کار و رفاه اجتماعی دارای حداقل سه ماه اعتبار و سایر شرایط ذکر شده در اسناد ارزیابی کیفی و اسناد مناقصه.
۳- نحوه دریافت و تحویل اسناد ارزیابی کیفی و اسناد مناقصه:
• تاریخ‌های چاپ آگهی: نوبت اول (۱۴۰۴/۰۵/۲۰) - نوبت دوم (۱۴۰۴/۰۵/۲۱)
• شماره فراخوان در سامانه ستاد: ۲۰۰۴۰۰۱۶۲۱۰۰۰۰۰۴
• مهلت دریافت اسناد از سامانه ستاد: سه‌شنبه مورخ ۱۴۰۴/۰۵/۲۱ لغایت شنبه مورخ ۱۴۰۴/۰۵/۲۵
• مهلت ثبت اسناد در سامانه ستاد و تحویل اصل پاکت «الف»: تا ساعت ۱۴:۰۰ روز شنبه مورخ ۱۴۰۴/۰۶/۰۸
• محل تحویل اصل پاکت «الف»: دبیرخانه شرکت به نشانی مندرج در بند ۱
۴- مبلغ تضمین شرکت در فرآیند ارجاع کار: ۶۶،۵۳۷،۰۰۰،۰۰۰ ریال (شصت و شش میلیارد و پانصد و سی و هفت میلیون ریال)
بدیهی است ثبت مدارک فوق‌الذکر در سامانه مذکور هیچ‌گونه حقی را جهت متقاضیان برای شرکت در مناقصه ایجاد نخواهد کرد.
درصورت نیاز به‌اطلاعات بیشتر متقاضیان می‌توانند با تلفن ۵۱۰۰۸۸۴۵ با اداره‌کل پیمان و امور قراردادها تماس حاصل نمایند.
شماره تماس مرکز راهبری و پشتیبانی سامانه: ۰۲۱-۱۴۵۶
شرکت شهر فرودگاهی امام خمینی(ره) (سهامی خاص)

آگهی مناقصه
نوبت اول
مناقصه عمومی یک مرحله‌ای فشرده
شماره IKAC-۱۴۰۴/۰۸
موضوع: راهبری، تعمیر و نگهداری سیستم الکتریکال ایرساید و روشنایی باند شرکت شهر فرودگاهی امام خمینی(ره)
شرکت شهر فرودگاهی امام خمینی(ره)(سهامی خاص) در نظر دارد نسبت به برگزاری مناقصه با موضوع «راهبری، تعمیر و نگهداری سیستم الکتریکال ایرساید و روشنایی باند شرکت شهر فرودگاهی امام خمینی(ره)» از طریق سامانه تدارکات الکترونیکی دولت (ستاد) به‌شرح زیر اقدام نماید. کلیه مراحل برگزاری مناقصه از مرحله دریافت اسناد ارزیابی پیمانکاران و اسناد مناقصه تا ارائه پیشنهاد قیمت و بازگشایی پاکت‌ها از طریق سامانه مذکور به نشانی www.setadiran.ir خواهد شد. لازم است مناقصه‌گران درصورت عدم عضویت در سامانه ستاد، نسبت به ثبت‌نام و دریافت گواهی امضای الکترونیکی در سامانه یاد شده جهت شرکت در مناقصه اقدام نمایند.
۱- نام و نشانی دستگاه مناقصه‌گزار: شرکت شهر فرودگاهی امام خمینی(ره)(سهامی خاص)- معاونت بهره‌برداری فرودگاهی
نشانی: تهران، بزرگراه خلیج‌فارس، کیلومتر ۳۰، شرکت شهر فرودگاهی امام خمینی(ره)(سهامی خاص)
۲-شرایط متقاضی: دارا بودن گواهی‌نامه صلاحیت پیمانکاری حداقل رتبه ۴ رشته نیرو از سازمان برنامه و بودجه کشور دارای حداقل ۳ ماه اعتبار و سایر شرایط ذکر شده در اسناد ارزیابی کیفی و اسناد مناقصه.
۳- نحوه دریافت و تحویل اسناد ارزیابی کیفی و اسناد مناقصه:
•تاریخ‌های چاپ آگهی: نوبت اول (۱۴۰۴/۰۵/۲۰) - نوبت دوم (۱۴۰۴/۰۵/۲۱)
•شماره فراخوان در سامانه ستاد: ۲۰۰۴۰۰۱۶۲۱۰۰۰۰۰۷
•مهلت دریافت اسناد از سامانه ستاد: سه‌شنبه مورخ ۱۴۰۴/۰۵/۲۱ لغایت شنبه مورخ ۱۴۰۴/۰۵/۲۵
•مهلت ثبت اسناد در سامانه ستاد و تحویل اصل پاکت «الف»: تا ساعت ۱۴:۰۰ روز سه‌شنبه مورخ ۱۴۰۴/۰۶/۱۱
•محل تحویل اصل پاکت «الف»: دبیرخانه شرکت به نشانی مندرج در بند ۱
۴- مبلغ تضمین شرکت در فرآیند ارجاع کار: ۱۱،۰۷۴،۰۰۰،۰۰۰ ریال (یازده میلیارد و هفتاد و چهار میلیون ریال)
بدیهی است ثبت مدارک فوق‌الذکر در سامانه مذکور هیچ‌گونه حقی را جهت متقاضیان برای شرکت در مناقصه ایجاد نخواهد کرد.
درصورت نیاز به‌اطلاعات بیشتر متقاضیان می‌توانند با تلفن ۵۱۰۰۸۸۴۵ با اداره کل پیمان و امور قراردادها تماس حاصل نمایند.
شماره تماس مرکز راهبری و پشتیبانی سامانه: ۰۲۱-۱۴۵۶
شرکت شهر فرودگاهی امام خمینی(ره) (سهامی خاص)

آگهی مناقصه
نوبت اول
مناقصه عمومی یک مرحله‌ای فشرده
شماره IKAC-۱۴۰۴/۰۵
موضوع: انجام خدمات نظافت محاوط شرکت شهر فرودگاهی امام خمینی(ره)
شرکت شهر فرودگاهی امام خمینی(ره)(سهامی خاص) در نظر دارد نسبت به برگزاری مناقصه با موضوع «انجام خدمات نظافت محاوط شرکت شهر فرودگاهی امام خمینی(ره)» از طریق سامانه تدارکات الکترونیکی دولت (ستاد) به‌شرح زیر اقدام نماید. کلیه مراحل برگزاری مناقصه از مرحله دریافت اسناد ارزیابی پیمانکاران و اسناد مناقصه تا ارائه پیشنهاد قیمت و بازگشایی پاکت‌ها از طریق سامانه مذکور به نشانی www.setadiran.ir خواهد شد. لازم است مناقصه‌گران درصورت عدم عضویت در سامانه ستاد، نسبت به ثبت‌نام و دریافت گواهی امضای الکترونیکی در سامانه یاد شده جهت شرکت در مناقصه اقدام نمایند.
۱- نام و نشانی دستگاه مناقصه‌گزار: شرکت شهر فرودگاهی امام خمینی(ره)(سهامی خاص)- معاونت توسعه زیرساخت
نشانی: تهران، بزرگراه خلیج‌فارس، کیلومتر ۳۰، شرکت شهر فرودگاهی امام خمینی(ره)(سهامی خاص)
۲-شرایط متقاضی: دارا بودن گواهی‌نامه تعیین صلاحیت و رتبه بندی شرکت‌های خدماتی، پشتیبانی و فنی مهندسی (کد ۴) رتبه (۶) از وزارت تعاون، کار و رفاه اجتماعی دارای حداقل سه ماه اعتبار و سایر شرایط ذکر شده در اسناد ارزیابی کیفی و اسناد مناقصه
۳- نحوه دریافت و تحویل اسناد ارزیابی کیفی و اسناد مناقصه:
•تاریخ‌های چاپ آگهی: نوبت اول (۱۴۰۴/۰۵/۲۰) - نوبت دوم (۱۴۰۴/۰۵/۲۱)
•شماره فراخوان در سامانه ستاد: ۲۰۰۴۰۰۱۶۲۱۰۰۰۰۰۵
•مهلت دریافت اسناد از سامانه ستاد: سه‌شنبه مورخ ۱۴۰۴/۰۵/۲۱ لغایت شنبه مورخ ۱۴۰۴/۰۵/۲۵
•مهلت ثبت اسناد در سامانه ستاد و تحویل اصل پاکت «الف»: تا ساعت ۱۴:۰۰ روز شنبه مورخ ۱۴۰۴/۰۶/۰۸
•محل تحویل اصل پاکت «الف»: دبیرخانه شرکت به نشانی مندرج در بند ۱
۴- مبلغ تضمین شرکت در فرآیند ارجاع کار: ۲۶،۸۱۴،۰۰۰،۰۰۰ ریال (بیست و شش میلیارد و هشتصد و چهارده میلیون ریال)
بدیهی است ثبت مدارک فوق‌الذکر در سامانه مذکور هیچ‌گونه حقی را جهت متقاضیان برای شرکت در مناقصه ایجاد نخواهد کرد.
درصورت نیاز به‌اطلاعات بیشتر متقاضیان می‌توانند با تلفن ۵۱۰۰۸۸۴۵ با اداره-کل پیمان و امور قراردادها تماس حاصل نمایند.
شماره تماس مرکز راهبری و پشتیبانی سامانه: ۰۲۱-۱۴۵۶
شرکت شهر فرودگاهی امام خمینی(ره) (سهامی خاص)

فراخوان مناقصه همراه با ارزیابی کیفی
نوبت دوم
شرکت پالایش نفت آبادان در نظر دارد مناقصه مشروحه ذیل را از طریق سامانه تدارکات الکترونیکی دولت برگزار نماید، کلیه مراحل برگزاری تشریفات مناقصه از دریافت اسناد ارزیابی کیفی و سایر مراحل بعدی مناقصه از طریق درگاه سامانه تدارکات الکترونیکی دولت به آدرس WWW.SETADIRAN.IR انجام خواهد شد.

ردیف	شماره مناقصه در دستگاه مناقصه‌گزار	شماره مناقصه در سامانه ستاد	شماره تقاضا	موضوع	مبلغ تضمین شرکت در مناقصه به ریال	برنامه زمان بندی مراحل مناقصه
۱	ک/۴۰۳/۸۸	۲۰۰۴۰۹۲۱۷۹۰۰۰۳۰۴	۴۰۰۹۰۰۳۴۳۵۰۰۰۲۸/P۰۶	تجهیزات اندازه گیری آنالایزرهای HRSG	۳/۲۰۰/۰۰۰/۰۰۰	الف- مهلت دریافت اسناد ارزیابی کیفی از سامانه ستاد از ۱۴۰۴/۰۵/۰۵ لغایت ۱۴۰۴/۰۵/۱۸ ب-آخرین مهلت ارائه و بارگذاری اسناد ارزیابی کیفی توسط مناقصه‌گران: مورخ ۱۴۰۴/۰۶/۰۱

روابط عمومی - شرکت پالایش نفت آبادان
۱۹۷۷۴۱۲

ایران
ویژه تهران
فقط با یک تماس مشترک روزنامه ایران شوید
شماره امور مشترکین
۸۸۷۴۸۸۰۰
۰۹۰۲-۴۱۹۸۲۹۶

خبر روز

پذیرش ۵ مدل خودروی وارداتی در بورس

جلسه هیأت پذیرش بورس کالای ایران روز گذشته در سازمان بورس و اوراق بهادار برگزار شد و در این نشست، بررسی پرونده پنج مدل خودروی وارداتی مورد بحث و بررسی قرار گرفت.

در این جلسه با موافقت هیأت پذیرش با عرضه مجموعاً ۲۵۱۲ دستگاه خودرو از سوی چهار شرکت عرضه‌کننده تأیید شد. همچنین پس از ارزیابی مدارک و مستندات ارائه شده، هیأت پذیرش بورس کالای ایران با پذیرش پنج مدل خودروی وارداتی نیز برای عرضه در بورس کالا موافقت کرد.

بر اساس تصمیم هیأت پذیرش بورس کالای ایران، عرضه ۲۵۱۲ دستگاه خودروی وارداتی از ۵ مدل مختلف در بورس کالا برنامه‌ریزی شده است. شرکت بهمن موتور با عرضه ۳۳۰ دستگاه هونگچی H5 و ۳۰۰ دستگاه مزدا ۳، شرکت آرین موتور پویا با ۹۰۰ دستگاه میتسوبیشی اکلیپس، شرکت ماموت خودرو با ۶۱ دستگاه ولکس واگن IDUNYX و شرکت آرین پارس موتور با ۹۲۱ دستگاه لاماری HEV، خودروهای خود را در بورس کالا عرضه خواهند کرد. این برنامه، گامی مهم در جهت تنوع بخشی به بازار خودرو و شفافیت در فرآیند فروش محسوب می‌شود.

شرایط فروش

آغاز پیش‌فروش شاهین پلاس اتوماتیک ویژه مرداد ۱۴۰۴

گروه خودروسازی سایپا پیش‌فروش سه محصول خود را شامل شاهین پلاس اتوماتیک، سایپا ۴۲۱P (چانگان CS35 پلاس) و سایپا ۴۴۱P (چانگان CS55 پلاس) آغاز کرده است. این طرح فروش به‌صورت ویژه برای متقاضیان عادی، طرح جوانی جمعیت و جایگزینی خودروهای فرسوده طراحی شده است.

ثبت‌نام و انتخاب خریداران در این طرح بر اساس قرعه‌کشی و اولویت‌بندی انجام خواهد شد و فقط افراد منتخب قادر به واریز وجه علی‌الحساب طبق اطلاع‌رسانی رسمی شرکت خواهند بود.

بر اساس اعلام سایپا، زمان تحویل خودروها به شرح زیر خواهد بود: چانگان CS35 پلاس (سایپا ۴۲۱P) که ویژه تمامی سه طرح عادی، جوانی جمعیت و فرسوده است، در هفته چهارم آبان ماه ۱۴۰۴ تحویل مشتریان خواهد شد.

همچنین، چانگان CS55 پلاس (سایپا ۴۴۱P) که مختص طرح‌های جوانی جمعیت و جایگزینی خودروهای فرسوده است، در هفته چهارم دی و بهمن ۱۴۰۴ به خریداران تحویل داده می‌شود. نهایتاً، شاهین پلاس اتوماتیک با قابلیت ثبت‌نام در هر سه طرح، موعد تحویل آن هفته چهارم خرداد و تیر ۱۴۰۵ اعلام شده است.

متقاضیان برای شرکت در این پیش‌فروش باید از شنبه ۱۸ مرداد تا چهارشنبه ۲۲ مرداد ۱۴۰۴ مبلغ ۴۰۰ میلیون تومان را در حساب بانکی خود وکالتی کرده و این مبلغ را بلوکه کنند. همچنین، زمان ثبت‌نام از یکشنبه ۱۹ مرداد آغاز شده و تا ساعت ۱۲ ظهر شنبه ۲۵ مرداد ۱۴۰۴ ادامه خواهد داشت.

عضو کمیسیون صنایع مجلس در گفت‌وگو با «ایران» تأکید کرد

رابطه مستقیم تعرفه با رقابت در بازار خودرو

تعرفه‌گذاری در حوزه خودرو نباید بر پایه تصمیمات مقطعی یا فشارهای بیرونی باشد

گزارش

یاسمن صادق شیرازی
گروه خودرو

در حالی‌که بازار خودرو ایران در یک دهه اخیر همواره با نوسانات قیمتی، محدودیت عرضه و ضعف در کیفیت تولید داخلی روبه‌رو بوده، نقش تعرفه واردات به‌عنوان ابزاری برای تنظیم بازار بیش از پیش مورد توجه قرار گرفته است. اما این ابزار مهم تا چه اندازه می‌تواند به تعادل بین تولید داخل و واردات کمک کند و چگونه ممکن است به مانعی برای توسعه صنعت خودرو تبدیل شود؟ واقعیت این است که قرار بود واردات خودرو، بازوی کمکی صنعت و بازار خودروی داخل باشد. چگونه این اتفاق رخ خواهد داد؟ وقتی رقابت در این بازار ایجاد شود در نتیجه کیفیت محصولات داخلی نیز بالا خواهد رفت. طبق آمارها، سازمان پزشکی قانونی کشور اعلام کرد: «در سه ماهه اول سال جاری ۴ هزار و ۸۶۶ نفر در حوادث رانندگی جان خود را از دست دادند.» اگر چه کیفیت خودروها تنها عامل مرگ در تصادفات نیست اما به هر حال مؤلفه تأثیرگذار و قابل توجهی است. اگر واردات خودرو آسان شود، رقابت باعث بالا رفتن کیفیت نیز خواهد شد. محمد رستمی، عضو کمیسیون صنایع و معادن مجلس شورای اسلامی، بر ضرورت برقراری توازن در تعرفه‌گذاری تأکید می‌کند و آن را عاملی دوگانه در مسیر رشد یا تضعیف صنعت خودروسازی کشور می‌داند. رستمی با اشاره به تأثیرات مستقیم تعرفه‌ها بر بازار خودرو می‌گوید: «تعدیل تعرفه واردات خودرو، همانند شمشیری دولبه عمل می‌کند. اگر به‌درستی هدایت شود، می‌تواند به نفع صنعت و مصرف‌کننده باشد؛ اما اگر بدون در نظر گرفتن شرایط داخلی اجرا شود، ممکن است به تضعیف تولید ملی منجر شود.»

حمایت هدفمند؛ نه بی‌قید و شرط

به گفته این نماینده مجلس، حمایت از صنعت خودروسازی داخلی باید هوشمندانه باشد. او هشدار می‌دهد که سیاست تعرفه‌ای، اگر صرفاً با هدف محدودسازی واردات دنبال شود، منجر به شکل‌گیری فضای انحصاری می‌شود؛ فضایی که در آن انگیزه‌ای برای ارتقای کیفیت، کاهش قیمت یا بهبود خدمات وجود ندارد. به گفته او، این نوع حمایت بی‌محابا در سال‌های گذشته، باعث رکود نوآوری و افت رقابت‌پذیری داخلی شده است. ضرورت رقابت برای رشد در مقابل اعمال تعرفه‌های متعادل می‌تواند با ایجاد فضای رقابتی، تولیدکنندگان داخلی را به ارتقای کیفیت محصولات، بهبود خدمات پس از فروش، کاهش قیمت‌ها و حرکت به سمت استانداردهای جهانی ترغیب کند. رستمی تأکید می‌کند: «افزایش تنوع در بازار نه‌تنها قدرت انتخاب مشتری را افزایش می‌دهد، بلکه صنعت خودروسازی را نیز وادار می‌کند تا پاسخگوی نیازهای واقعی بازار باشد.» مدتهاست بحث تعرفه واردات خودرو، گریبانگیر این حوزه شده است. مردمی که دوست دارند خودروی خوب سوار شوند، واردکننده‌ای که سرمایه‌گذاری می‌کند تا این مهم عملی شود و دولت که سعی در کاهش تعرفه‌ها برای رسیدن مردم به خواسته‌شان دارد؛ اما برخی مخالفت‌ها و چه بسا سنگ اندازی‌ها هم در این مسیر وجود دارد. عضو کمیسیون صنایع مجلس تأکید می‌کند که یک سیاست تعرفه‌ای موفق، باید از یک سو از تولید داخلی پشتیبانی کند و از سوی دیگر، مشوقی برای انتقال فناوری‌های جدید، جذب سرمایه‌گذاران خارجی و توسعه زیرساخت‌های صنعتی باشد. او هشدار می‌دهد که تعرفه‌های غیرمتعادل ممکن است سرمایه‌گذاران را نسبت به حضور در بازار ایران بی‌اعتماد کرده و به کاهش نوآوری در صنعت خودرو منتهی شود. رستمی بر این باور است که سیاست تعرفه‌ای باید با دیگر اهداف کلان اقتصادی همچون کنترل تورم، حمایت از اشتغال و رشد صنعتی هماهنگ باشد.

او می‌گوید: «تعرفه‌گذاری در حوزه خودرو نباید بر پایه تصمیمات مقطعی یا فشارهای بیرونی باشد، بلکه باید با نگاه بلندمدت و بر اساس شرایط اقتصادی و ظرفیت‌های صنعتی کشور طراحی و به‌طور مستمر اصلاح شود.»

> جعفری کارشناس بازار خودرو: امیدواریم تلاش‌های دولت در زمینه واردات بی‌نتیجه نماند و تعرفه‌ها همچنان پلکانی باشد چون تعرفه ۱۰۰ درصدی ضربه بزرگی به بازار خودرو و اعتماد عمومی خواهد زد

مقاومت بازار در برابر هیجانات مقطعی

از سوی دیگر ماجرا، عمادالدین جعفری، کارشناس صنعت خودرو می‌گوید: «برخلاف انتظارات، انتشار خبر احتمال بازگشت تعرفه ۱۰۰ درصدی واردات خودرو، منجر به جهش قیمتی در بازار خودرو نشد.

حتی پس از اعلام این خبر، قیمت برخی خودروها کاهش یافت یا دست‌کم ثابت ماند. این یعنی بازار در برابر هیجانات مقاوم‌تر شده و خبری از حباب‌های قیمتی شدید نیست.»

این کارشناس حوزه خودرو به تصمیم دولت در خصوص کاهش پلکانی تعرفه واردات اشاره می‌کند و آن را اقدامی مؤثر در ایجاد ثبات می‌داند. او می‌گوید: «این مهم‌ترین سیاست درست دولت در زمینه خودرو تاکنون است، چرا که باعث شده واردات خودرو افزایش یابد و فشار تقاضا از بازار برداشته شود.»

ثبات نسبی در بازار؛ نتیجه‌ای ملموس

جعفری با اشاره به تلاش برخی افراد منصوب به قطعه‌سازان یا خودروسازان برای بازگرداندن تعرفه‌ها به سطوح بالا، هشدار می‌دهد: «اگر تعرفه‌ها به سطح ۱۰۰ درصد بازگردد، نه‌تنها واردات خودروهای اقتصادی یا برقی متوقف می‌شود، بلکه دوباره فضا برای واسطه‌گری و افزایش قیمت‌های غیرواقعی باز خواهد شد. این موضوع نه‌تنها به ضرر مصرف‌کننده است، بلکه برخلاف مسیر جهانی کاهش آلودگی هوا و حرکت به سمت انرژی پاک خواهد بود. چراکه تعرفه خودروهای برقی را به ۱۰۰ درصد می‌رساند.»

واقعیت این است در دوره وزارت علی‌آبادی، وزیر فعلی نیرو و وزیر اسبق صمت؛ واردات خودروهای برقی آغاز شد. اتفاقی که زمینه‌ساز کاهش آلودگی کلانشهرهای ایران است. اصلاً قرار بر این بود که واردات خودروی برقی در جهت استمرار هوای پاک صورت پذیرد. زمینه‌ها هم برای واردات این خودروها از نظر واردات و خرید مصرف‌کننده تسهیل شود. در مصوبه دولت که در خردادماه و بحبوحه جنگ تصویب و ابلاغ شد تعرفه واردات خودروهای برقی و حقوق ورودی ۴ درصد و هیبرید ۱۵ درصد اعلام شد.

حالا فکرش را بکنید این تعرفه‌ها به صددرصد برسد؛ چگونه به دلیلی که قرار بود خودروهای برقی را وارد کنیم پایبند خواهیم ماند؟! در واقع تسهیل‌گری در این ماجرا از بین خواهد رفت. جعفری کارشناس حوزه خودرو، همچنین یادآور می‌شود: «بسیاری از خودروهای برقی وارداتی به دلیل نبود زیرساخت، مشتری چندانی ندارند. اما حتی با وجود این مسأله، تعرفه پایین تنها مزیت باقی‌مانده برای تداوم این مسیر است. حذف این مشوق، عملاً پرونده خودروهای برقی را در کشور خواهد بست.»

مشکلات گمرکی و تصمیمات ناهماهنگ

یکی از نکاتی که جعفری به آن اشاره می‌کند، حجم بالای خودروهای وارداتی مانده در گمرک است. او می‌گوید: «با وجود کاهش تعرفه‌ها، خودروهایی که وارد شده‌اند هنوز ترخیص نشده‌اند. از طرفی در گذشته تصمیماتی گرفته شده که نه با نیاز بازار هم‌خوانی داشته و نه با واقعیت‌های زیرساختی کشور هماهنگ بودند. در هر صورت امیدواریم تلاش‌های دولت در زمینه واردات بی‌نتیجه نماند و تعرفه‌ها همچنان پلکانی باشد چون تعرفه ۱۰۰ درصدی ضربه بزرگی به بازار خودرو و اعتماد عمومی خواهد زد.»

ماشین وارداتی

بازگشت یک کراس‌اوور محبوب کره‌ای به ایران

کیا سورنتو، یکی از معدود خودروهای کره‌ای با سابقه حضور مستمر در بازار ایران، این بار در نسل چهارم و مدل فیس‌لیفت ۲۰۲۵ توسط یک شرکت خصوصی واردکننده وارد کشور شده و در شوروم این شرکت رونمایی شد. سورنتو از نسل اول تاکنون مسیری موفق را طی کرده است؛ نسل اول با شاسی مستقل و موتور ۶ سیلندر توانست محبوبیت زیادی در ایران کسب کند.

نسل دوم با طراحی نوآورانه و جلوپنجره پوزه‌ببری، علاوه بر بازار جهانی، در ایران نیز فروش خوبی داشت. نسل سوم با ابعاد بزرگ‌تر و پیشرانه چهارسیلندر ۲.۴ لیتری به ایران آمد و حالا نسل چهارم با کد MQ4 پس از فیس‌لیفت ۲۰۲۳ به بازار بازگشته است.

نسخه وارداتی کیا سورنتو ۲۰۲۵ به ایران، مجهز به پیشرانه ۲.۵ لیتری چهارسیلندر Smart Stream با قدرت ۲۸۰ اسب‌بخار و گشتاور ۴۲۰ نیوتن‌متر است.

نیروی تولید شده از طریق گیربکس شش سرعته اتوماتیک به چرخ‌های جلو منتقل می‌شود. شتاب صفر تا صد این کراس‌اوور ۱۰.۵ ثانیه و مصرف ترکیبی آن ۶.۱ لیتر در هر ۱۰۰ کیلومتر اعلام شده است.

از نظر امکانات رفاهی و ایمنی، سورنتو جدید با نمایشگر ۱۲.۳ اینچی پشت آمپر و سیستم مالتی‌مدیا، صندلی برقی راننده، سقف پانوراما، شارژر بی‌سیم، تهویه خودکار دوگانه با کنترل مجزا برای ردیف سوم، کروز کنترل، سیستم کنترل پایداری، ایربگ‌های کامل (راننده، سرنشین، پرده‌ای، جانبی و زانویی)، درب صندوق برقی و شیفتر تعویض دنده پشت فرمان عرضه می‌شود.

گرچه قیمت نهایی هنوز مشخص نیست، اما پیش‌بینی می‌شود کیا سورنتو ۲۰۲۵ در محدوده ۴ تا ۴.۵ میلیارد تومان و از طریق سامانه خودروهای وارداتی ویژه جانبازان عرضه شود.

با توجه به سابقه موفق این مدل در ایران، انتظار می‌رود سورنتو جدید نیز به یکی از گزینه‌های جذاب بازار در کنار رقبای دیرینه‌ای همچون هیوندای سانتافه، تویوتاهایلندر، میتسوبیشی اوتلندر و کراس‌اوورهای بزرگ چینی تبدیل شود.

استارشاین ۸ تازه‌ترین عضو خانواده «جیلی گلکسی»

گروه خودرو/ جیلی گلکسی به‌تازگی نسخه تمام‌برقی (BEV) سدان «استارشاین ۸» را برای عرضه در بازار چین معرفی کرده است. این خودرو طراحی ظاهری مشابه مدل پلاگین هیبریدی (PHEV) دارد و به موتور برقی ۲۵۰ کیلووات (۳۳۵ اسب‌بخار) مجهز شده است. مدل پلاگین هیبریدی «استارشاین ۸» در خردادماه امسال (ماه مه میلادی) رونمایی شد و در هفت تیپ مختلف، با قیمت بین ۱۲۵.۸۰۰ تا ۱۶۵.۸۰۰ یوان (حدود ۱۷.۴۰۰ تا ۲۲.۹۰۰ دلار) عرضه می‌شود. مشتریان می‌توانند از بین بردهای الکتریکی خالص ۶۰ و ۱۳۰ کیلومتر و برد ترکیبی ۱.۵۰۰ و ۱.۶۰۰ کیلومتر انتخاب کنند. نسخه‌های تمام‌برقی و پلاگین هیبریدی «استارشاین ۸» هر دو از زبان طراحی «زیبایی موجی» (Ripple Aesthetics) بهره می‌برند که شامل بدنه فست‌بک، چراغ‌های باریک جلو، دستگیره‌های مخفی و چراغ‌های پیوسته عقب است. نشان «استارشاین ۸ ای‌وی» نیز در گوشه پایین سمت راست قسمت عقب نسخه برقی، هویت آن را مشخص می‌کند. هر دو نسخه دارای ابعاد یکسان ۵۰۱۸ میلی‌متر طول، ۱۹۱۸ میلی‌متر عرض و ۱۴۸۰ میلی‌متر ارتفاع هستند و فاصله محوری آنها ۲۹۲۸ میلی‌متر است. خودرو بر پایه پلتفرم «GEA-Evo» ساخته شده است. وزن نسخه تمام‌برقی ۲.۰۳۰ کیلوگرم است که نسبت به مدل پلاگین هیبریدی (۱.۷۶۰ تا ۱.۹۰۸ کیلوگرم) سنگین‌تر است. از جمله امکانات انتخابی این خودرو می‌توان به لایدار سقفی، رینگ‌های متنوع، شیشه‌های دودی، قاب پنجره، اسپویلر عقب و آینه‌های جانبی مشکی اشاره کرد. تایرها در دو سایز ۴۵/۲۴۵ R۱۹ و ۴۰/۲۴۵ R۲۰ عرضه می‌شوند. موتور برقی ۲۵۰ کیلوواتی با باتری‌های لیتیوم‌آهن‌فسفات، نیروی محرکه این خودرو را تأمین می‌کند. حداکثر سرعت خودرو ۲۱۰ کیلومتر بر ساعت است. جزئیات بیشتر درباره برد نهایی، مشخصات فنی و زمان عرضه هنوز اعلام نشده است. در تیرماه امسال (ماه جولای میلادی)، «جیلی گلکسی» موفق به فروش ۹۵.۰۴۳ دستگاه خودرو شد که رشد ۲۳۷ درصدی نسبت به مدت مشابه سال گذشته را نشان می‌دهد. همچنین در هفت ماه اول سال، فروش مجموع این برند به ۶۴۰.۰۰۰ دستگاه رسیده که رشد ۲۳۳ درصدی دارد. در این میان، بیش از ۱۰.۱۰۰ دستگاه «استارشاین ۸» تنها در تیرماه فروخته شده و این مدل برای ۱۱ هفته پیاپی عنوان پرفروش‌ترین سدان پلاگین هیبریدی میان‌رده تا لوکس بازار چین را به دست آورده است.

بانک صادرات ایران

مزایده عمومی فروش املاک مازاد بانک صادرات ایران مدیریت شعب- استان کردستان

به‌شماره ۱۴۰۴/۴ مرحله اول - نوبت چهارم

بانک صادرات ایران - مدیریت شعب استان کردستان در نظر دارد تعدادی از املاک خود را از طریق مزایده عمومی به‌صورت نقد و اقساط به‌شرح جداول ذیل به‌فروش برساند. متقاضیان می‌توانند جهت کسب اطلاعات بیشتر، دریافت اسناد مزایده، مطالعه مدارک و بازدید از املاک مورد نظر خود، همه روزه از تاریخ انتشار آگهی (غیر از ایام تعطیل) از ساعت ۰۷:۰۰ صبح لغایت ۱۳:۰۰ به دایره تدارکات و ساختمان به آدرس: سنندج، میدان آزادی، ساختمان اداره مرکزی، بانک صادرات، مدیریت شعب استان کردستان، طبقه اول و شماره تلفن ۰۸۷۳۳۲۸۶۱۶۵ مراجعه و یا تماس حاصل نمایند و پاکت‌های حاوی پیشنهادات خرید خود را تا قبل از ساعت ۱۳:۰۰ روز سه‌شنبه مورخ ۱۴۰۴/۰۵/۲۸ به دایره تدارکات و ساختمان این مدیریت تسلیم و رسید اخذ نمایند. جلسه بازگشایی پاکات پیشنهادات خرید شرکت‌کنندگان در روز چهارشنبه مورخ ۱۴۰۴/۰۵/۲۹ رأس ساعت ۸:۰۰ صبح در ساختمان مدیریت شعب استان واقع در سنندج میدان آزادی با حضور مسؤولین ذیربط مفتوح و قرائت خواهد شد.

توضیحات و شرایط:

۱- میزان مبلغ سپرده تودیعی جهت شرکت در مزایده مربوط به هر ملک، می‌بایست به‌حساب شماره ۰۱۰۲۴۵۹۶۸۶۰۰۳ به‌نام دایره تدارکات و ساختمان بانک نزد شعبه میدان آزادی سنندج کد ۱۳۸۴ واریز شود. ضمناً جهت خرید پاکات مزایده و دریافت اسناد و اوراق مزایده، ارائه فیش واریزی به مبلغ ۲،۰۰۰،۰۰۰ ریال به‌حساب یادشده الزامی است.

۲- مطالعه مدارک و سوابق املاک و بازدید از آنها، قبل از شرکت در مزایده برای تمامی شرکت‌کنندگان در مزایده ضروری است.

۳- بانک در رد و یا قبول یک یا تمامی پیشنهادات خرید مختار است.

۴- کلیه املاک با وضع موجود به‌فروش می‌رسند.

۵- هزینه نشر آگهی و کارشناسی ملک به‌عهده برنده مزایده می‌باشد.

۶- در شرایط مساوی بودن قیمت‌های پیشنهادی، اولویت صرفاً با پیشنهاد "نقدی" است.

۷- در شرایط کمتر بودن قیمت پیشنهادی "نقدی" نسبت به شرایط پرداخت به‌صورت "نقد و اقساط" درصورتی که مبلغ پیشنهاد "نقد و اقساط" بیش از ۱۰٪ از مبلغ پیشنهادی "نقدی"، باشد پیشنهاد "نقد و اقساط" به‌عنوان برنده خواهد بود.

* تعدادی از املاک عرضه شده به‌صورت نقد و اقساط به‌فروش می‌رسد.

«درصورت لزوم، اصلاحات احتمالی در آگهی مرحله دوم مزایده فعلی در روز شنبه مورخ ۱۴۰۳/۰۵/۲۵ در روزنامه ایران منتشر می‌گردد»

ردیف	شناسه ملک	آدرس ملک	پلاک ثبتی	نوع ملک و میزان مالکیت	کاربری	عرصه	اعیان	مبلغ پایه در مزایده	سپرده تودیعی جهت شرکت در مزایده	توضیحات
۱	۱۰۴۷۳	ملک(مغازه) پویا سنندج خیابان آبیدر(صفری) دو مغازه بالاتر از نبش کوچه پرتوی	۵۴۷ از ۹۸۵ الی ۹۹۸ واقع در بخش یک سنندج	مغازه شش‌دانگ سرقفلی	تجاری	۶۸	۶۸	۱۸۲،۷۰۰،۰۰۰،۰۰۰	۹،۱۳۵،۰۰۰،۰۰۰	فروش به‌صورت نقد و یا ۴۰٪ نقد و الباقی اقساط ۴۸ ماهه
۲	۱۶۳۹	محل شعبه سابق بازار ۴۱۴۸ سقز	پلاک ۹۷۸ اصلی بخش۱ سقز	ساختمان شش‌دانگ ملکی	تجاری	۳۲۷،۴	۳۹۹،۴	۲۴۹،۴۳۶،۰۰۰،۰۰۰	۱۲،۴۷۱،۸۰۰،۰۰۰	فروش به‌صورت نقد و یا ۴۰٪ نقد و الباقی اقساط ۴۸ ماهه
۳	۱۶۲۳	سنندج بازار سنندجی محل شعبه سابق ۲۲۰۰ بازار	سرقفلی ۱۴۵۶-۱۴۵۷-۱۴۵۸-۲۴۵۸ از ۲۲۷۱-۲۴۵۵ بخش سنندج	داخل بازار سنندجی سرقفلی	تجاری	۸۸	۱۳۲،۹	۴۴۵،۴۵۰،۰۰۰،۰۰۰	۸،۹۰۹،۰۰۰،۰۰۰	فروش به‌صورت نقد و یا ۳۰٪ نقد و الباقی اقساط ۶۰ ماهه

۷ سال حبس
مجازات قتل رفیقی که خیانت کرد

گروه حوادث: کامران علمدهی/ مرد جوان که مدعی است دوستش را به خاطر خیانت در رفاقت و تجاوز به همسرش کشته با جلب رضایت اولیای دم و محاکمه از جنبه عمومی جرم به ۷ سال حبس محکوم شد.

به گزارش «ایران»، راز این جنایت خونین با هوشیاری و کنجکاوی صاحبخانه مقتول اواسط سال ۱۴۰۲ فاش شد. وی که متوجه شده بود اسباب و اثاثیه خانه مستأجرش توسط یک زوج ناشناس در حال خروج و تخلیه است بلافاصله با وی تماس گرفت اما وقتی جواب نداد این بار با خواهر او تماس گرفت و به زن جوان گفت: «یک زن و مرد جوان که آنها را نمی‌شناسم در حال تخلیه خانه برادرت هستند سریع خودت را به اینجا برسان.»

دقایقی بعد زن جوان به همراه مأمور کلانتری به خانه مورد نظر رفت. زوج جوان که با دیدن آنها دچار اضطراب و ترس شده بودند قصد داشتند با دروغ‌پردازی و داستان سرایی خود را تبرئه کنند اما وقتی خواهر محمود - مرد مستأجر- به پلیس گفت که برادرش از ۲ هفته قبل ناپدید شده و خبری از او ندارد ظن مأموران به این زوج جوان بیشتر شد و آنها را به کلانتری منتقل کردند.

افشای راز جنایت

بهرام و همسرش سوسن که چاره‌ای جز بیان حقیقت نداشتند به قتل محمود در جریان بازجویی‌ها اعتراف کردند. بهرام در تشریح ماجرا به مأموران گفت: «من و سوسن در شهرستان زندگی می‌کردیم و از حدود یکسال قبل و زمانی که من سرباز بودم با او آشنا شدم. به خاطر علاقه‌ای که بین ما به وجود آمده بود تصمیم به ازدواج گرفتیم. اما خانواده‌ام وقتی فهمیدند سوسن مطلقه است بشدت مخالفت کردند. با این حال وقتی سربازی‌ام تمام شد من بدون رضایت خانواده‌ام سوسن را عقد کردم. پدرم وقتی متوجه شد من را از خانه طرد کرد. به ناچار هرچه پس‌انداز داشتیم فروختیم و به تهران آمدیم تا مقدمات مهاجرت به کانادا را فراهم کنیم.»

وی افزود: «برای اینکه کارهای مربوط به سفرمان را انجام دهیم نیاز بود تا در تهران ساکن شویم وقتی موضوع را به محمود که از دوستانم بود گفتم او پیشنهاد داد تا به خانه اجاره‌ای او برویم. من به محمود اعتماد کامل داشتم به همین خاطر وقتی برای انجام کارها بیرون می‌رفتم گاهی سوسن را با او در خانه‌اش تنها می‌گذاشتم. تا اینکه یک روز وقتی از بیرون برگشتم متوجه آشفتگی سوسن شدم. همسرم در عین ناباوری گفت که محمود به او تجاوز کرده است. همین موضوع سبب شد نتوانم خودم را کنترل کنم و محمود را با چاقو کشتم و جسد او را در بیابان‌های نظرآباد دفن کردم.»

با اطلاعاتی که متهم داد مأموران به محل دفن رفتند و جسد را کشف و با دستور قضایی به پزشکی قانونی منتقل کردند.

اما سوسن در همه مراحل بازجویی اتهامش را نپذیرفت و مدعی شد نقشی در ماجرای قتل نداشته است.

بعد از اظهارات صریح متهمان، پرونده تکمیل و برای رسیدگی به شعبه ۱۱ دادگاه کیفری یک استان تهران فرستاده شد.

در این میان متهم توانست رضایت اولیای دم را جلب کند و جلسه رسیدگی به پرونده از جنبه عمومی جرم برگزار شد.

در دادگاه چه گذشت؟

در ابتدای این جلسه سوسن به جایگاه رفت و با رد اتهاماتش گفت: «روز حادثه محمود به من تجاوز کرد و من موضوع را به همسرم گفتم وقتی همسرم حالم را دید نتوانست خودش را کنترل کند و محمود را کشت. اما من نه نقشی در قتل داشتم و نه در دفن جسد با او همکاری کردم.»

پس از آن متهم اصلی به جایگاه رفت و با پذیرش اتهامش گفت: «من به دوستم اعتماد کرده بودم و به خاطر پیگیری دریافت ویزا با خیال راحت همسرم را با محمود تنها گذاشته بودم تا اینکه روز حادثه متوجه کار او شدم و دیگر نتوانستم خودم را کنترل کنم چون او از اعتماد من سوءاستفاده کرده بود.»

با پایان اظهارات دو متهم، قضات برای صدور رأی وارد شور شدند و مرد جوان را به ۷ سال حبس محکوم و همسرش را از اتهام معاونت در قتل و همدستی در دفن غیرمجاز جسد تبرئه کردند.

سرقت از خانه پیرزن تنها به قیمت جانش تمام شد

گروه حوادث/ کشف جسد پیرزن تنها در خانه‌اش همزمان با خروج سارقان نقابدار معمای تازه‌ای مقابل تیم جنایی قرار داد.

به گزارش خبرنگار حوادث «ایران»، ساعت ۱۰ شب شنبه ۱۸ مرداد ساکنان خانه‌ای در شرق تهران متوجه خروج سه مرد نقابدار از آپارتمان طبقه دوم ساختمان شدند. از آنجا که خانه متعلق به زنی سالخورده و تنها بود و در آپارتمان نیز به طرز مشکوکی باز بود، همسایه‌ها با صدا زدن صاحبخانه و برای بررسی موضوع وارد خانه شدند اما ناگهان با جسد پیرزن در پذیرایی خانه مواجه گردیدند. آنها بلافاصله با اورژانس و پلیس تماس گرفتند و با حضور امدادگران در محل و تأیید مرگ وی، موضوع به بازپرس کشیک قتل پایتخت اعلام شد.

بدین ترتیب تیم بررسی صحنه جرم راهی محل شده و در تحقیقات اولیه باتوجه به اینکه هیچ آثار ضرب و جرحی روی بدن پیرزن به چشم نمی‌خورد، همچنین روی دهان و گردنش کبودی هم وجود نداشت، این احتمال قوت گرفت که وی سکته کرده باشد. بازبینی دوربین‌های مداربسته نیز نشان داد سه سارق به شیوه توپی‌زنی وارد خانه پیرزن شده‌اند، بنابراین احتمال دارد زن تنها با دیدن سارقان از ترس سکته کرده باشد. به دستور بازپرس جنایی، تحقیقات برای یافتن علت اصلی مرگ و شناسایی سارقان ادامه دارد.

ربودن همسر سابق برای ازدواج دوباره

گروه حوادث: مرضیه همایونی/ مرد عصبانی برای اینکه همسر سابقش را مجبور به رجوع کند، او را ربود و از او سفته گرفت.

به گزارش «ایران»، چند روز قبل رهگذری در حال عبور از یک کوچه بود که متوجه شد زن جوانی از نرده‌های یک بالکن در طبقه دوم ساختمانی میان زمین و آسمان معلق مانده است. مرد عابر ابتدا تصور کرد زن جوان قصد خودکشی دارد اما وقتی نزدیک‌تر رفت متوجه شد زن جوان از او می‌خواهد که با پلیس تماس بگیرد.

بدین ترتیب وی موضوع را به پلیس خبر داد و لحظاتی بعد مأموران وارد عمل شده و زن جوان را نجات دادند. او که بشدت ترسیده بود به مأموران گفت شوهر سابقش او را ربوده و به همین خاطر قصد فرار داشته است. زن جوان در تشریح ماجرا گفت: «همسرم مرد بداخلاقی بود و مدام مرا کتک می‌زد. همین اختلافات باعث شد که با دردسر و مشکلات زیادی از او جدا شوم اما او به بهانه دیدن بچه‌ها مدام به خانه من که در اطراف تهران بود می‌آمد و می‌خواست که من دوباره با او آشتی کنم. ولی من که از زندگی با او خسته شده بودم، حاضر به این کار نبودم تا اینکه یک روز زنگ زد و گفت می‌خواهد برای دیدن بچه‌ها به خانه‌ام بیاید. به او گفتم بچه‌ها نیستند اما دقایقی بعد او به خانه آمد و قرار شد که منتظر بماند. در همین موقع ناگهان دو مرد دیگر هم وارد خانه‌ام شدند و با همدستی شوهر سابقم مرا به زور سوار خودرو کرده و به خانه همسر سابقم بردند بعد هم مرا در اتاقی حبس کردند. بعد از رفتن همدستانش او شروع به ضرب و شتم من کرد و گفت باید دوباره با او ازدواج کنم وگرنه مرا می‌کشد. من هم که جانم را در خطر می‌دیدم به دروغ موافقت کردم.»

زن جوان که مورد ضرب و جرح شدیدی قرار گرفته بود، گفت: «اما حرف‌های من برای او کافی نبود و شوهرم مرا مجبور کرد که برای اطمینان چند برگ سفته هم امضا کنم. او می‌گفت اگر نظرت در مورد ازدواج با من عوض شود، سفته‌ها را به اجرا می‌گذارم. با گذشت ۲۴ ساعت در حالی که همچنان در اتاقی حبس بودم، متوجه شدم که صدایی از بیرون نمی‌آید. با این تصور که او خانه نیست، در بالکن را باز کردم و سعی کردم بی‌سر و صدا از بالکن فرار کنم که بین زمین و آسمان گیر کردم و با کمک یک رهگذر و پلیس نجات یافتم.»

با شکایت زن جوان، همسر سابق او بازداشت شد و در تحقیقات گفت: «من عاشق همسرم بودم از وقتی جدا شد لحظه‌ای آرامش نداشتم. به همین دلیل تصمیم گرفتم که دوباره با او ازدواج کنم اما راضی نمی‌شد و مخالفت می‌کرد. به ناچار تصمیم گرفتم به زور او را مجبور به ازدواج کنم. به همین دلیل نقشه ربودن او را با همدستی دو نفر از دوستانم انجام دادم.» با اعتراف متهم، تحقیقات برای دستگیری دو همدست وی نیز ادامه دارد.

از گوشه و کنار ایران

سرقت‌های سریالی خواهر و برادر از طلافروشی

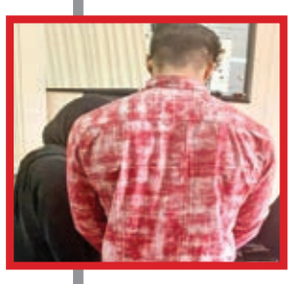

خواهر و برادری که در طول سه سال با روش «کش‌رو زنی» شش کیلوگرم طلا سرقت کرده و چندین ملک و خودرو خریده بودند، دستگیر شدند.

سردار عزیزالله ملکی، فرمانده انتظامی فارس گفت: «با مراجعه صاحب یک واحد طلافروشی به پلیس آگاهی فیروزآباد و اعلام سرقت مستمر شش کیلوگرم طلا از مغازه‌اش طی سه سال، موضوع به‌صورت ویژه در دستور کار کارآگاهان اداره مبارزه با سرقت قرار گرفت. مأموران پلیس آگاهی جهرم با بررسی شیوه سرقت و اشراف اطلاعاتی، یک زن را شناسایی کردند که با همکاری برادرش و به روش «کش‌رو زنی» اقدام به سرقت می‌کرد. با دستگیری متهمان، مشخص شد آنها طلاهای سرقتی را به طلافروشان و بنگاه‌داران فروخته و از این طریق ۲۵ میلیارد تومان به دست آورده و چندین خودرو و ملک خریداری کرده‌اند.

متهمان که ۳۱ و ۴۱ ساله هستند در بازجویی‌های اولیه به سرقت اعتراف کردند.» ملکی با اشاره به شناسایی و دستگیری ۱۲ مالخر مرتبط با این پرونده گفت: «در بازرسی‌ها ۱۳ دستگاه خودرو، یک دستگاه موتورسیکلت و دو واحد مسکونی ویلایی و آپارتمانی که با فروش طلاهای مسروقه خریداری شده بود، توقیف شد.»

پایان شوم گم شدن ایلیا کوچولو

جسد پسر ۱۰ ساله‌ای که در رشت گم شده بود، پس از دو روز در حوالی جیرده شفت پیدا شد.

صبح جمعه ۱۷ مرداد خانواده پسری ۱۰ ساله به نام ایلیا با مراجعه به پلیس از گم شدن وی در شهرک حمیدیان خبر دادند. عموی ایلیا گفت: «۱۶ مرداد، تقریباً حدود ساعت ۸:۳۰ شب، ایلیا توی کوچه مشغول بازی بود و مادرش هم حضور داشت اما وقتی مادرش حدود ۲۰ دقیقه برای انجام کاری به خانه رفت و برگشت، خبری از ایلیا نبود. ایلیا موبایلش را با خود به بیرون از خانه برده بود. بعد از گم‌شدنش و تماس‌های مکرر ما با تلفنش، حدود ساعت ۱۱ شب شخصی پاسخ داد. وقتی از او پرسیدیم چه کسی است، فهمیدیم یکی از همسایه‌های دو کوچه بالاتر ماست. او گفته بود هنگام عبور، متوجه موبایلی شده که روی زمین افتاده و مدام زنگ می‌خورده، به همین دلیل آن را برداشته و پاسخ داده است.»

سرهنگ «علیرضا حدادی» رئیس پلیس آگاهی استان گیلان در تشریح این خبر اظهار داشت: «روز جمعه ۱۷ مرداد با شکایت ناپدید شدن یک پسربچه ۱۰ ساله در شهر رشت، رسیدگی به موضوع در اولویت اقدامات فرماندهی انتظامی رشت و پلیس آگاهی استان قرار گرفت و با تحقیقات گسترده صبح دیروز با توجه به مدارک و مستندات به دست آمده، یک مرد ۳۸ ساله در این رابطه شناسایی و با هماهنگی قضایی دستگیر شد. با اعترافات متهم، ساعاتی بعد جسد این پسر بچه ۱۰ ساله در یکی از مناطق حاشیه شهر رشت پیدا شد.»

این مقام انتظامی در پایان با بیان اینکه متهم سابقه دستگیری به عناوین مجرمانه مختلف را در پرونده خود دارد، تصریح کرد: «تحقیقات تکمیلی پلیس برای روشن شدن زوایای پنهان این پرونده ادامه دارد.»

جدول سودوکو

ارقام ۱ تا ۹ را طوری در خانه‌های سفید قرار دهید که هر رقم در سطرها، ستون‌ها و مربع‌های کوچك ۳ در ۳ یکبار دیده شود

۴۸۲۱

آسان

۲		۵	۹			۷	۳	
			۷	۸		۵	۹	۲
		۷	۴				۱	
		۱						۶
۳	۵	۸				۴	۷	۱
۶						۹		
	۷				۹	۱		
۱	۲	۹		۵	۶			
	۶	۴			۷	۲		۹

متوسط

	۵				۶	۱	۲	
	۱							
۳				۱	۸			۶
				۶		۷	۴	۸
۲	۶			۸			۱	۹
۱	۴	۸		۵				
۶			۱	۹				۳
							۷	
	۹	۳	۸				۶	

سخت

	۴	۲		۶		۱		
						۲		۹
۵	۳				۹			
							۲	
۱			۶	۵	۴			۳
	۸							
			۱				۵	۶
۶		۸						
		۵		۳		۹	۸	

خیلی سخت

۸				۶	۱	۵		
								۸
	۹		۵		۲		۶	
				۹		۸	۱	
۳								۶
	۲	۹		۴				
	۳		۲		۴		۵	
۶								
		۴	۸	۳				۱

حل جدول سودوکو شماره ۴۸۲۱

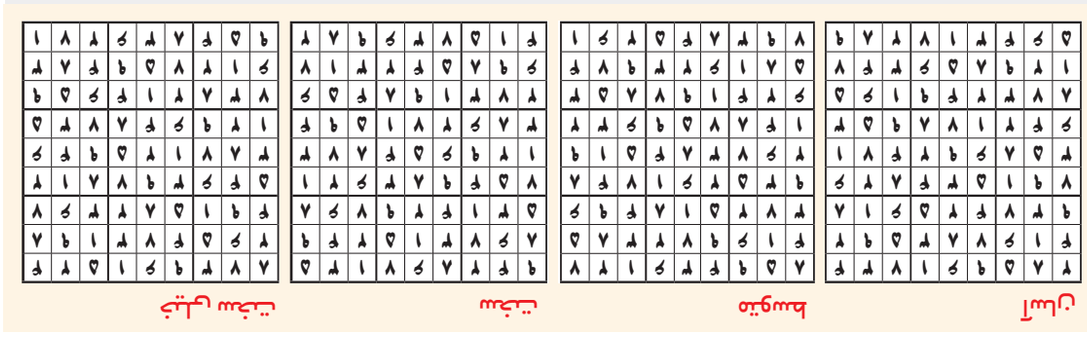

یک جدول با دو شرح

جدول روزنامه *ایران* دارای دو «شرح عادی و ویژه» است. در صورت تمایل به حل دو شرح ابتدا یکی از شرح‌ها را با مداد حل کرده و سپس با پاک کردن جواب شرح اول، به حل شرح دوم بپردازید.

۸۸۱۰

جدول عادی

افقی:

۱- دهکده - پرداختن یا گرفتن بدهی
۲- رنگ نیلی - سطح و ظاهر ساختمان - دارو
۳- شالوده - حسد - مقدار جرمی در ماده - ماهی کنسروی
۴- اولین قهرمان تاریخ جام جهانی باشگاه‌ها که ماه قبل موفق به کسب این عنوان شد - پشت سر - گاز مرداب
۵- گریبان لباس - ندای افسوس - ماسک
۶- از حبوب - زادگاه شاعر فرهیخته «وحشی بافقی» - پسر مازندرانی
۷- خشک - پست‌فطرت - پنیر تازه
۸- ادراک - عقربه‌ای در ساعت - خطاب نزدیک
۹- یک نوع کشتی جنگی بزرگ - سوار - گردهمایی
۱۰- نشانه، هدف - جان به در بردن - پیش‌درآمد «اطوار»
۱۱- وداع - عطر و اسانس - بیماری بینوا
۱۲- گردان و برقرار - کلام پرسش - مفصل بین ران و ساق پا
۱۳- راندن بی‌ادبانه - ناچار - معاون و یاور - مایه
۱۴- همراه رفت! - رسیدن به مطلوب - قضاوت غیرعادلانه
۱۵- شیرینی تر - سرزمینی باستانی

عمودی:

۱- طارَم - رسمی قبل از عروسی
۲- شیرینی معروف خاص مراغه - فرکانس - بیهوشی
۳- دندانه سوهان - از مقاطع مخروطی - آگاه، خبره - آقای اسپانیولی
۴- هجران - مرده‌ریگ - کیسه پشمی خشن
۵- همان «یورش» است - سخت - الهه شکار رومیان
۶- آرایش صحنه - بسیار مهربان - رانده شده
۷- جاروی دسته‌دار - تیق زدن - همگی، سراسر - تقویت رادیویی
۸- میوه‌ای نوبر برای فصل بهار
۹- گریه بچه - پوستر - انفرادی - ساز شکوه‌گر
۱۰- کبوتر دشتی - از پرطرفدارترین غذاها - حیوانی اهلی
۱۱- وسیله وزنه‌برداری - مادر - الگو
۱۲- یاری دهنده - جوانمرد - امر به زدودن
۱۳- خطای فوتبالی - مرد شریف - گونه‌ای نارنگی - علاقه
۱۴- ماه خارج! - ملامت - پرنده‌ای خوش‌آواز و زردرنگ
۱۵- مدیریت تجهیز منابع در بازار پول - مرکز استان آذربایجان غربی

جدول ویژه

افقی:

۱- ماه میلادی - گروه بزرگی از جانوران دریایی
۲- لوزالمعده - واحد شمردن شتر - تصدیق عامیانه
۳- رها - گردش کودکانه - روستا - ساز پُر سوز
۴- نردبان - زنگ کاروان - جناح لشکر
۵- میدانی در تهران - جامه‌ها - پیاپی بودن
۶- بلوغ روانی - بمب مهلک و ویرانگر - رفتار خوب
۷- احتیاج و وجوب - شرم - مربوط به تعداد
۸- ظرف فرو رفته - این اثر دست کم دوسوم شاهنامه فردوسی بوده است - تمسخر
۹- شهر استان فارس - واحد طول - چراغدان
۱۰- ورزش سبک - گوش دادن مخفیانه - سوی دیگر
۱۱- روزی که خلایق همه برای محاسبه محشور شوند - موزه «استانبول» - آوا و سیلاب
۱۲- عنصری شیمیایی - کل - سبزی خوشبو
۱۳- از اختلالات نادر رشد نوزادان - توانا - نوبت بازی - ۱۲ کیلوگرم
۱۴- طرز و قاعده - یار مشهدی - نویسنده ایتالیایی
۱۵- مخترع ساز ساکسوفون - سامانه

عمودی:

۱- الهه هنر - مرگ قسمتی از بافت های بدن در اثر نرسیدن خون کافی
۲- آویزی که بخش بالایِ پنجره را می‌پوشاند - دربایست - مزه فلفلی
۳- رود اروپایی - چندبارگی - وقت - بگوی شاعر
۴- حرکتی در فوتبال - منفک - بوی خوش
۵- لقب اروپایی - سکه قدیمی - ضبط اموال
۶- شهر استان چهار محال و بختیاری - از وسایل دانش‌آموز - بی‌باک
۷- خار - سودی که وام دهنده بابت طلب خود بگیرد - حنا - زیرکی
۸- اثر «چارلز دیکنز»
۹- اثر «شاتوبریان» - میکسر - صورت گیلانی - شبیه
۱۰- کنایه از بی‌دوام - زین و برگ - هدیه و تحفه فرستادن
۱۱- کمک و شاگرد - کلام تشکر - رود سرحدی
۱۲- مهراس - بی‌ثمر - پسوند شستن
۱۳- حرف فاصله - تأیید پست اینترنتی - ذکر خدای قلندر - بس
۱۴- فلز تمدن‌ساز - کامل کردن - شهر استان کرمان
۱۵- زبان رسمی کشور «نائورو» - عنصری کمیاب

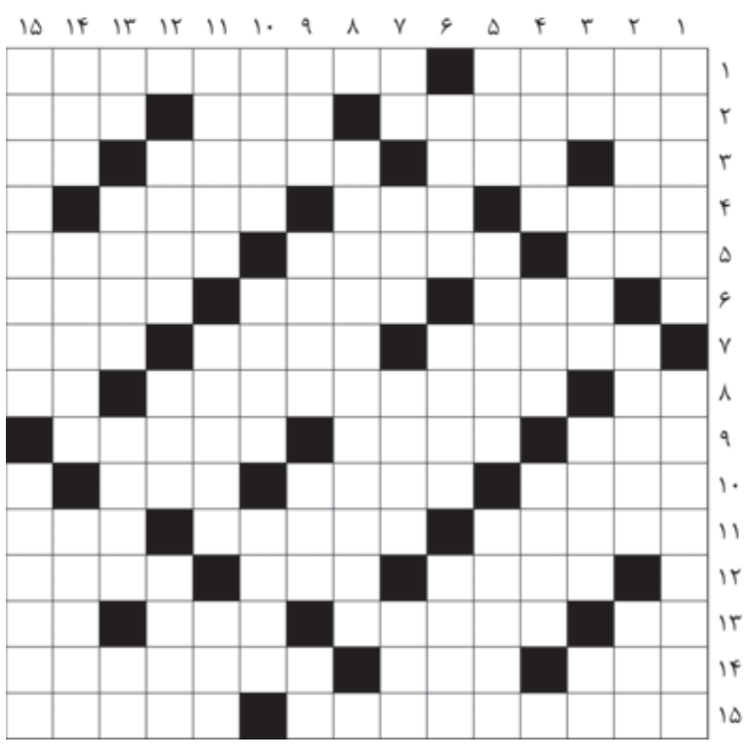

حل جدول عادی شماره ۸۸۰۹

حل جدول ویژه شماره ۸۸۰۹

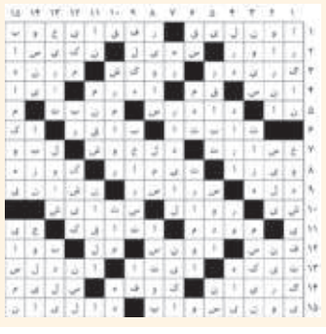

سوژه

تا پایان بازی استقلال- تراکتور پلک نزنید

شطرنج قهرمانی اسکوچیچ و ساپینتو

گروه ورزشی / دوئل تماشایی دراگان اسکوچیچ و ریکاردو ساپینتو در دیدار سوپرجام می‌تواند رویدادی متفاوت و جذاب برای فوتبال‌دوستان باشد. تقابل قهرمانان لیگ برتر و جام حذفی، هرچند سود مالی چشمگیری برای تراکتور و استقلال به همراه ندارد، اما بی‌تردید برای هواداران دو تیم، دیداری تماشایی و دلچسب خواهد بود.

هواداران تراکتور خاطره خوشی از مصاف با استقلال ساپینتو ندارند؛ آخرین رویارویی این دو تیم با هدایت مربی پرتغالی، به شکست سنگین تراکتور برابر آبی‌پوشان پایتخت انجامید و یکی از تلخ‌ترین نتایج تاریخ تقابل‌های این دو تیم را رقم زد.

با این حال، تراکتوری‌ها در لیگ بیست‌وچهارم و با فرمول اسکوچیچ، در دیدارهای رفت و برگشت، دو شکست تلخ به استقلال تحمیل کردند. اکنون اما هواداران استقلال امیدوارند با بازگشت ساپینتو به نیمکت تیم، دوباره شاهد همان استقلال هجومی سه فصل پیش باشند و با عبور از سد تراکتور، پیش از آغاز لیگ جدید، دومین قهرمانی خود در سوپرجام را جشن بگیرند.

رقابت با تراکتور اما آسان نخواهد بود. این تیم با حفظ اسکلت اصلی فصل گذشته و جذب چند بازیکن داخلی و خارجی، به دنبال دفاع از عنوان قهرمانی خود است تا همچنان یکی از مدعیان اصلی لیگ باقی بماند. البته محرومیت علیرضا بیرانوند، چالشی بزرگ برای اسکوچیچ ایجاد کرده و ممکن است به پاشنه‌آشیل مدافع عنوان قهرمانی تبدیل شود.

جدای از تمام حساسیت‌های این دوئل خاص میان ساپینتو و اسکوچیچ، دیدار سوپرجام در ورزشگاه نقش‌جهان، پیش‌نمایشی از افتتاحیه لیگ نیز خواهد بود؛ چرا که قهرمانان لیگ و جام حذفی در هفته اول لیگ بیست‌وپنجم بار دیگر با هم روبه‌رو می‌شوند. بنابراین دو مربی در کنار شطرنج قهرمانی، به دنبال محک زدن حریف برای آغاز لیگ هم خواهند بود.

پس پیشنهاد می‌کنیم تا پایان این بازی پلک نزنید؛ چرا که شاهد جدال قهرمانان فوتبال ایران در قلب نصف جهان خواهید بود.

واکنش سرمربی تیم ملی کامپوند بعد از حذف شاگردش

عبادی: بایبوردی می‌توانست بین چهار نفر اول باشد

گروه ورزشی / اسماعیل عبادی سرمربی تیم ملی کامپوند ایران، ناکامی گیسا بایبوردی تنها شاگردش در بازی‌های جهانی چنگدو را به استرس زیادش ربط می‌دهد. او برای اولین بار با تصمیم وزارت ورزش در مسابقه‌ای کنار شاگردش نبود. عبادی هرچند در چنگدو نبود اما موقع مسابقه تلفنی کماندار ملی‌پوش را چک می‌کرد و حتی نکات لازم را به مربی همراه بایبوردی تذکر می‌داد.

با این حال گیسا بایبوردی با باخت مقابل حریف هندی در مرحله یک‌هشتم حذف شد، در حالی که عبادی سرمربی تیم ملی کامپوند معتقد است او می‌توانست به جمع چهار نفر اول هم برسد: «بایبوردی شروع خوبی داشت و حداقل می‌توانست بین چهار نفر اول قرار بگیرد. اما در مرحله یک‌هشتم یک اتفاق او را حذف کرد. یکی از تیرهایش را قبل از اینکه تمرکز کند، زد، با اینکه امتیاز او بیشتر از حریفش بود اما باخت و حذف شد.» با اینکه دختر کماندار ایرانی با رویای مدال بازی‌ها به چنگدو رفته بود اما عبادی حرف دیگری می‌زند: «مسابقه او خیلی سنگین بود، حتی در سطح المپیک و نمی‌شد تصور کرد که بایبوردی مدال بگیرد. البته رفتن او روی سکو هم دور از دسترس نبود اما با یک اتفاق صعود به جمع چهار نفر اول را از دست داد.»

دختران، جام ملت‌های آسیا را از دست دادند

دفاع مثل پنیر سوئیسی

پریسا غفاری/ تیم فوتبال زیر۲۰ سال دختران ایران در تقابلی یکطرفه مقابل ژاپن قهرمان جهان متحمل باخت سنگینی شد و مرحله نهایی جام ملت‌های آسیا را از دست داد. شاگردان نیلوفر اردلان بعد از برد مقابل تیم‌های مالزی و گوام، دیروز در سومین و آخرین بازی مرحله گروهی با ترکیب آتنا توفیق، بیتا خزایی، مریم دینی، نازنین منصوری، مینا بابویه، فاطمه رضایی، سمانه قمری، پرنیا رحمانی، زینب خلیلی، مائده بی‌رنگ و زهرا خواجه‌زاده برابر ژاپن صف‌آرایی کردند. دیداری که ایران برای رزرو بلیت تایلند به برد آن نیاز داشت. اما ملی‌پوشان کشورمان برعکس دیدارهای گذشته نه تنها برنامه ای برای حمله نداشتند بلکه در دفاع مثل پنیر سوئیسی بودند و به هیچ توپ ژاپن نه نگفتند و از همان دقیقه ۱۲ بازی دروازه را برای گلزنی ژاپن باز گذاشتند و به این ترتیب در نیمه اول پنج گل و در نیمه دوم ۶ گل وارد دروازه آتنا توفیق شد. فوتبالیست‌های سرزمین آفتاب در این مسابقه به تعداد ۱۱ بازیکن تیم ایران گل زدند. ژاپن قهرمان شش دوره مسابقات با این پیروزی با ۹ امتیاز و صدرنشینی گروه F مقدماتی، با ۳۲ گل زده و بدون گل خورده به دور نهایی صعود کرد. ایران هم با ۶ امتیاز از دور مسابقات کنار رفت. بدین ترتیب در پایان مسابقات انتخابی تیم‌های کره شمالی، ویتنام، استرالیا، هند، چین، ژاپن، ازبکستان و کره جنوبی با صدرنشینی گروه‌های هشت گانه صعود کردند. سه تیم اردن، چین تایپه و بنگلادش هم به لحاظ امتیازی سه تیم دومی بودند که همراه تایلند میزبان در جمع ۱۲ تیم حاضر در جام ملت‌های ۲۰۲۶ آسیا قرار گرفتند.

توپ طلا در ابوظبی به آزمون رسید

لیگی که از سردار کوچک‌تر بود

لژیونر

ایلیا بهزاد اول/ در شبی باشکوه و زیر سقف مجلل قصر امارات ابوظبی، فوتبال امارات شاهد درخشش ستاره‌ای از ایران بود. سردار آزمون، مهاجم ملی‌پوش شباب‌الاهلی، در اولین فصل حضورش در لیگ ادنوک، عنوان بهترین بازیکن فصل و جایزه معتبر توپ طلایی را کسب کرد؛ موفقیتی که می‌توان آن را نقطه عطفی در کارنامه حرفه‌ای او دانست.

آزمون تابستان گذشته با تصمیمی غیرمنتظره از رم ایتالیا جدا شد و به شباب‌الاهلی پیوست تا فوتبال خود را در آسیا دنبال کند.

این انتقال در ابتدا با تردیدهایی همراه بود، اما او با ثبت ۱۱ گل و ۶ پاس گل در ۲۱ مسابقه لیگ، توانایی‌های خود را اثبات کرد و این تنها بخشی از تأثیرگذاری او بود؛ سهم اصلی آزمون در قهرمانی سه‌گانه تاریخی شباب‌الاهلی در لیگ، جام حذفی و سوپرجام رقم خورد.

رقابت برای توپ طلایی فصل ۲۰۲۴-۲۰۲۵ بسیار فشرده بود. مهدی قایدی، دیگر ملی‌پوش ایرانی، با ۱۶ گل و ۷ پاس گل در ۲۳ مسابقه برای کلباء و کایو لوکاس از شارجه، جدی‌ترین رقبای آزمون محسوب می‌شدند. پیش از مراسم، برخی کارشناسان حتی شانس قایدی را بیشتر می‌دانستند، اما رأی‌گیری نهایی نشان داد که درخشش آزمون در بازی‌های کلیدی و نقش مستقیم او در کسب جام‌ها، برگ برنده‌اش بوده است.

لحظه اعلام نام آزمون به‌عنوان برنده با تشویق ایستاده حاضران همراه شد. لحظه‌ای که نشان داد شاید هنوز آزمون می‌توانست تا چند سال دیگر، در فوتبال اروپا بازی کند.

چالش رونمایی از پیراهن تیم‌های باشگاهی ایرانی

وقتی خبری از درآمدزایی نیست

لیگ برتر

گروه ورزشی / در مقطع پیش از شروع فصل هر لیگ، رونمایی از پیراهن اصلی و خارج از خانه تیم‌ها یکی از جذاب‌ترین سوژه‌ها برای هواداران فوتبال محسوب می‌شود و رسانه‌های رسمی باشگاه‌ها در جهان، مانور زیادی روی رونمایی از لباس رسمی خود می‌دهند.

با توجه به رشد کیفی عملکرد بخش رسانه‌ای باشگاه‌ها و الگوبرداری مناسب از باشگاه‌های خارجی، نحوه رونمایی از لباس تیم‌ها در سال‌های اخیر با پیشرفت قابل توجهی روبه‌رو شده است؛ به طور مثال باشگاه سپاهان در رونمایی از لباس اصلی خود، با تصاویری شکیل و زیبا از لباس رسمی تیم خود رونمایی کرد. با این حال برخی تیم‌ها هنوز در آستانه شروع لیگ برتر، از لباس رسمی خود رونمایی نکرده‌اند که استقلال و پرسپولیس، جزو این تیم‌ها محسوب می‌شوند. در فوتبال جهان اما، حداقل تا یک ماه پیش از آغاز فصل، تکلیف لباس تمام تیم‌ها مشخص شده است.

بحث اصلی در خصوص رونمایی از لباس تیم‌ها، فرصتی بزرگ برای درآمدزایی از طریق فروش پیراهن در فروشگاه‌های رسمی باشگاه‌هاست که در فوتبال ایران، تبدیل به یک امر ناشناخته شده است. در سال ۲۰۲۴، باشگاه رئال مادرید ۱۹۶ میلیون یورو درآمد از فروش پیراهن‌ها از طریق فروشگاه‌های رسمی در سرتاسر جهان کسب کرد و بارسلونا با ۱۷۱ میلیون یورو درآمد در رده دوم قرار گرفت که نشان می‌دهد باشگاه‌های بزرگ، می‌توانند با فعال‌سازی فروشگاه‌های رسمی با اجناس باکیفیت و کنار زدن نسخه‌های تقلبی، درآمدی قابل توجه را برای باشگاه خود ایجاد کنند. با این حال تاکنون تلاش‌های باشگاه‌ها برای تجهیز فروشگاه‌های رسمی خودشان ناموفق بوده است.

گزارش «ایران» از ترافیک سنگین مربیان بیکار و فوتبالیست‌های بدون باشگاه

خانـــه‌نشین‌ها

محمدرضا رحیم‌پور/ با پایان یافتن تب وتاب نقل وانتقالات لیگ برتر، در حالی که اکثر تیم‌ها با تکمیل خریدهای خود برای فصل جدید آماده می‌شوند، سایه‌ای سنگین بر سر برخی از چهره‌های شاخص فوتبال ایران افتاده است. فهرست بلندبالایی از بازیکنان و مربیان نامداری که همچنان بدون تیم مانده‌اند؛ وضعیتی که نه‌تنها زنگ خطر را برای فوتبال ایران به صدا درآورده، بلکه پرسش‌های زیادی را در ذهن کارشناسان و هواداران نیز ایجاد کرده است.

1 آلترناتیوهای آماده نیمکت‌ها

بازار مربیان امسال نیز پر از نام‌های بزرگی است که هنوز مقصدی برای فصل جدید پیدا نکرده‌اند. جواد نکونام، سهراب بختیاری‌زاده، مجتبی جباری، ساکت الهامی، علی منصوریان، رضا مهاجری، افشین قطبی و محمد ربیعی، همگی مربیانی باتجربه و شناخته‌شده هستند که سابقه قهرمانی یا کسب سهمیه آسیایی را دارند. این چهره‌ها فعلاً بیرون از گود نشسته‌اند و منتظر فرصت هستند تا در صورت تغییر کادر فنی یک تیم، سریعاً جایگزین شوند.

2 پیامدها و چشم‌انداز آینده

بی‌تیم ماندن طولانی‌مدت، حتی برای ستاره‌های سابق، عواقب خطرناکی دارد. از نظر بدنی، دوری از تمرینات منظم تیمی باعث افت آمادگی می‌شود و از نظر روحی نیز انگیزه و اعتمادبه‌نفس بازیکن کاهش می‌یابد. برای لژیونرها، این وضعیت مساوی با کاهش شانس دعوت به تیم ملی است؛ چرا که مربیان معمولاً بازیکنانی را انتخاب می‌کنند که در شرایط مسابقه باشند.

در سطح جهانی نیز باشگاه‌ها تمایلی به جذب بازیکنانی با قراردادهای غیرمنطقی ندارند. آنها ترجیح می‌دهند سراغ گزینه‌هایی بروند که هم از نظر کیفیت فنی و هم هزینه، در محدوده منطقی قرار داشته باشند. تا زمانی که این واقعیت پذیرفته نشود، خطر افزایش شمار ستاره‌های بی‌تیم در هر فصل وجود خواهد داشت.

> تیم‌ها ترجیح می‌دهند به جای خرید ستاره‌های پا به سن گذاشته، به جوان‌گرایی و پرورش استعدادهای بومی بپردازند. این سیاست ضمن کاهش هزینه‌ها، یک سرمایه‌گذاری مطمئن روی آینده فوتبال ایران محسوب می‌شود

3 ریشه‌های بحران

دو عامل اصلی را می‌توان دلیل این وضعیت دانست.

۱- انتظارات مالی غیرواقعی؛ بسیاری از بازیکنان و مربیان همچنان به مبالغ بالای سال‌های گذشته چشم دوخته‌اند. این در حالی است که بازار فوتبال، چه داخلی و چه خارجی، به سمت قراردادهای منطقی و مدیریت هزینه‌ها حرکت کرده است. باشگاه‌ها حاضر نیستند برای بازیکنانی با سن بالا یا افت عملکرد، هزینه‌های سنگین بپردازند.

۲- تغییر رویکرد باشگاه‌ها؛ تیم‌ها ترجیح می‌دهند به جای خرید ستاره‌های پا به سن گذاشته، به جوان‌گرایی و پرورش استعدادهای بومی بپردازند. این سیاست ضمن کاهش هزینه‌ها، یک سرمایه‌گذاری مطمئن روی آینده فوتبال ایران محسوب می‌شود، اما به‌طور طبیعی، فرصت کمتری برای بازیکنان و مربیان پرهزینه باقی می‌گذارد.

4 لژیونرهای سرگردان

در میان لژیونرهای ایرانی نیز شرایط چندان امیدوارکننده نیست. علیرضا جهانبخش و کریم انصاری‌فرد، دو ستاره باسابقه تیم ملی، هنوز باشگاه جدیدی پیدا نکرده‌اند. حتی وضعیت مهدی طارمی، با وجود حضور در اینتر، در هاله‌ای از ابهام قرار دارد و آینده او مشخص نیست.

5 بازیکنان داخلی سایه‌نشین

تعداد لیست بازیکنان داخلی آزاد هم کم نیست. رضا اسدی، عیسی آل‌کثیر، عارف رستمی، زبیر نیک‌نفس، فرشید باقری، عارف غلامی، سعید آقایی، بهنام برزای، کمال کامیابی‌نیا، آرمان رمضانی، محمد عباس‌زاده، حسن جعفری، وحید محمدزاده، علیرضا حقیقی، محمدرضا خانزاده و علی قربانی از جمله چهره‌هایی هستند که سابقه حضور در تیم‌های بزرگ یا ملی را دارند، اما این روزها خارج از گردونه رقابت مانده‌اند.

طرح: حامد حسینی

کار بزرگ بوکسور جوان با قهرمانی در آسیا

چهره‌قانی یک‌تنه انتقام گرفت

گروه ورزشی/ علی چهره‌قانی، بوکسور جوان ایرانی با قهرمانی در آسیا، کاندیدای کاپ تکنیکی‌ترین بوکسور قاره کهن شد. او بعد از چهار مدال مهدی روزبهانی، اشکان هاشمی، محمدصالح مصباحی و عباس گرشاسبی در قهرمانی آسیا، دیروز در وزن ۶۰- کیلوگرم با شکست حریفان ترکمنستانی و اماراتی به نیمه‌نهایی رسید. حتی بوکسور تایلند میزبان و قهرمان سه دوره آسیا هم مانع صعود چهره‌قانی به فینال نشد. او در سالن ۶ هزار نفری سرپوشیده هوامارک شهر بانکوک، برای مدال طلا به مصاف «آدیلت تورتوبک» قزاقستانی رفت و در مبارزه دیدنی به ترتیب، راند اول ۳-۲ برد، راند دوم ۲-۳ باخت اما راند سوم را ۳-۲ به نفع خود تمام کرد و با شکست حریف قدرتمندش و قهرمانی آسیا، یک موفقیت بزرگ برای خود رقم زد.

رضا مهدی‌پور، سرمربی تیم بوکس جوانان با خوشحالی از قهرمانی بوکسور ۶۰- کیلوگرم، بعد از چهار برنز آسیا می‌گوید: «ما نه‌تنها روی طلای علی که روی مدال طلای گرشاسبی، مصباحی و اشکان هاشمی هم حساب کرده بودیم. چهره‌قانی با این طلا انتقام همه بچه‌ها را گرفت. او با شکست رقبای بزرگ و نامدار از آسیا و جهان، طلایی شد. علی طوری جنگید که حتی داوری هم تأثیری روی نتیجه‌اش نگذاشت و همراه بوکسورهای ازبک و تایلند، کاندیدای کاپ تکنیکی‌ترین بوکسور جوانان آسیا شده است.»

به نظر سرمربی تیم، بقیه بوکسورها هم می‌توانستند طلا بگیرند: «مصباحی اگر بینی‌اش در مبارزه با بوکسور ازبک مصدوم نمی‌شد، بدون شک طلا می‌گرفت. گرشاسبی هم هر سه راند را برد اما با مافیای داوری بازنده شد. نمی‌دانم چطور داوری خجالت نکشید که او را بازنده کرد. به نظرم بقیه باید بیشتر تلاش می‌کردند تا حتی با رأی داور هم بازنده نمی‌شدند.»

نارضایتی سرمربی تیم ملی کاراته بانوان از نتایج چنگدو

زنگنه: یک مدال طلا ایده‌آل نیست

مهری رنجبر/ پگاه زنگنه، سرمربی تیم ملی کاراته زنان، کسب یک مدال طلا و جایگاه چهارمی دو شاگردش در بازی‌های جهانی را نتیجه‌ای ایده‌آل نمی‌داند. او که پیش‌تر برای سارا بهمنیار و آتوسا گلشادنژاد مدال‌های چنگدو را پیش‌بینی کرده بود، پس از قهرمانی سارا و چهارمی آتوسا در گفت‌وگو با خبرنگار «ایران» گفت: «از طلای سارا و چهارمی آتوسا تا حدی رضایت دارم، اما هرگز نمی‌گویم یک طلا نتیجه ایده‌آل است؛ چون هدف ما کسب دو مدال طلا بود. آتوسا و سارا به ترتیب نفرات سوم و پنجم رده‌بندی جهان هستند و چیزی از کاراته‌کاهای برتر دنیا کم ندارند؛ مهم‌تر از همه اینکه شایستگی حضور روی سکو را دارند. البته مدال طلای سارا بهمنیار اولین طلای تاریخ کاراته زنان ایران در بازی‌های جهانی است. پیش‌تر نقره داشتیم، اما طلا نه. به نظرم تا چهار سال آینده کسی نمی‌تواند این رکورد را تکرار کند.» زنگنه درباره عملکرد شاگرد دیگرش، آتوسا گلشادنژاد چنین توضیح داد: «آتوسا رقابت‌های مقدماتی را مقتدرانه آغاز کرد و با شکست حریفانی از مصر، فرانسه و قزاقستان -که نفر اول رده‌بندی جهان بود- به نیمه‌نهایی رسید. او پیش‌تر در قهرمانی آسیا، کاراته‌کای ژاپنی با رنک دوم جهان را ۸-۱ شکست داده بود، اما در نیمه‌نهایی بازی‌های جهانی ۲-۱ مغلوب شد. در دیدار رده‌بندی نیز برابر همان حریف مصری که در مرحله مقدماتی شکست داده بود، نتیجه را واگذار کرد. به نظر می‌رسید برای مدال برنز انگیزه چندانی نداشت و آن آتوسای جنگنده همیشگی نبود. علاوه بر این، در جریان مبارزه ضربه‌ای سه امتیازی به صورت حریف زد که داوران امتیاز ندادند و ما هم کارت اعتراض در اختیار نداشتیم. شاید اگر کمی خوش‌شانس‌تر بود، اکنون مدال برنز جهانی را هم داشت. باید روی روحیه بچه‌ها کار کنیم تا برای آخرین لحظه بجنگند.»

راز سربه مُهر تمدن «مایا» فاش شد

عکس: تک کرانچ

باستان‌شناسی

محبوبه ستارزاده
گروه علم و فناوری

یکی از تمدن‌های کهن که بسیار مورد توجه باستان‌شناسان است و با وجود کاوش‌های بسیار، هنوز هم رازهای سر به مهر زیادی دارد، «مایا» به عنوان یکی از تمدن‌های باستانی و درخشان آمریکای مرکزی است. این تمدن که با دستاوردهای برجسته در زمینه معماری، ریاضیات، نجوم و هنر شناخته می‌شود در مناطقی از جنوب مکزیک، گواتمالا، هندوراس و السالوادور شکوفا شد، به همین دلیل هم باستان‌شناسان در این کشورها به دنبال یافتن حقایق بیشتری از این قوم هستند.

در ادامه پژوهش‌ها، محققان و باستان‌شناسان دانشگاه تولین (Tulane) در ایالت لوئیزیانا آمریکا با ابزارهای فناورانه، به اعماق جنگل‌های گرمسیری شبه‌جزیره یوکاتان در مکزیک، به عنوان قلمرو ناشناخته مایاها راه یافتند تا رازهای دیگر یکی از مشهورترین و جذاب‌ترین تمدن‌های باستانی جهان را رمزگشایی کنند. تازه‌ترین مطالعه به رهبری محققان این دانشگاه، نشان می‌دهد تمدن باستانی مایا با ۱۶میلیون نفر جمعیت در اوج خود یعنی ۱۴۰۰سال قبل، بسیار پرجمعیت‌تر و سازمان یافته‌تر از چیزی بوده که پیش از این تصور می‌شد. این موضوع نشان می‌دهد که مایاها دولت یا شهرهای پراکنده‌ای نداشته‌اند و احتمالاً در قالب تمدن‌هایی به هم پیوسته، در مناطق شهری و روستایی زندگی می‌کرده‌اند.

دریچه‌ای جدید به روی محققان

این مقاله که در مجله علوم باستان‌شناسی منتشر شده، دلیل سخت بودن دسترسی به سکونتگاه‌های روستایی تمدن مایاها که در زیر جنگل‌های دشت‌های مایا در یوکاتان مدفون شده‌اند را توضیح می‌دهد. در این مقاله که به قلم «فرانسیسکو استرادا-بللی»، از اساتید دانشگاه تولین نوشته شده، آمده است: این منطقه تا حد زیادی دور از دسترس قرار دارد و با روش‌های معمول، به سختی می‌توان به کاوش در آن پرداخت.

این استاد دانشگاه با اشاره به اینکه مایای باستان هرگز از شگفت‌زده کردن او دست برنمی‌دارد، از بررسی ۳۶ هزار مایل مربع زمین به لطف رویکردی نوآورانه و با استفاده از اسکن توسط فناوری «لیدار» خبر داد؛ وسعت بالایی که در هزار سال گذشته، خالی از سکنه بوده ولی حالا فناوری، فرصتی خیره‌کننده در اختیار محققان قرار داده تا سکونتگاه‌های دست‌نخورده و خاموش مایا را بررسی کنند. «پروفسور بللی»، این فناوری را کلیدی برای گشودن دریچه‌ای جدید به روی محققان و تغییر درک آنها از چگونگی سازماندهی تمدن مایا می‌داند. محققان در این مطالعه نه تنها دریافتند که مایاها پرجمعیت‌تر از گمانه‌زنی‌های قبلی بوده‌اند، بلکه بار دیگر پیشرفت و توسعه عجیب جامعه مایا در مناطق شهری و روستایی، کارشناسان را شوکه کرد.

این پژوهش جدید، نتیجه‌گیری انجام شده در مطالعه مربوط به سال ۲۰۱۸ که جمعیت مایاها بین سال‌های ۶۰۰ تا ۹۰۰ میلادی را حدود ۱۱ میلیون تخمین زده بود، اصلاح کرد. پروفسور بللی دراین باره می‌گوید: «ما در تحقیق جدید، انتظار افزایش اندکی در جمعیت تخمینی مایاها در سال ۲۰۱۸ داشتیم، اما فناوری «لیدار» به ما کمک کرد تا شاهد یک جهش ۴۵ درصدی در تخمین جمعیت این تمدن باشیم که این عدد، واقعاً تعجب‌آور بود. موضوع عجیب دیگر، وسعت قلمرو مایاها بود که ویرانه‌ها نشان از پیچیدگی و سازماندهی این تمدن دارد.»

توانمندی‌های فناوری «لیدار»

اما فناوری «لیدار» چگونه به باستان‌شناسان کمک کرد؟ برای رسیدن به این درک جدید و خارق‌العاده، پژوهشگران از «لیدار» یا فناوری تشخیص و فاصله‌یابی نور استفاده کردند. طبق گزارش Live Science، در این روش یک هواپیما دستگاه «لیدار» را حمل می‌کند؛ دستگاهی که پالس‌های لیزری را به زمین می‌فرستد و پس از اسکن، از این داده‌ها برای تولید نقشه‌های سه‌بعدی استفاده می‌کند. ویرانه‌های ساختمان‌ها در این نقشه‌ها می‌توانند سرنخ‌هایی درباره تراکم جمعیت ارائه دهند و محققان با کمک این داده‌ها می‌توانند تعداد کل جمعیت را محاسبه کنند.

در این تحقیق، باستان‌شناسان از «لیدار» در منطقه‌ای بزرگ به وسعت ۳۶ هزار و ۷۰۰ مایل مربع استفاده کردند و البته از اطلاعات و داده‌های مرکز Goddard Space Flight ناسا هم کمک گرفتند. در واقع محققان با کمک ابزارهای فناورانه موفق شدند با بررسی ویرانه‌ها، داده‌های لازم برای تخمین دقیق‌تر جمعیت در سکونتگاه‌هایی واقع در زیرزمین را به دست بیاورند.

پروفسور «بللی» دراین باره می‌گوید: «ما مطمئن هستیم که یافته‌های مبتنی بر لیدار، واضح‌ترین تصویر از الگوهای سکونتگاه‌های باستانی مایا را به ما ارائه می‌دهد. اکنون شواهد محکمی داریم که نشان می‌دهد جامعه مایا در شهرها و مناطق روستایی بسیار سازمان یافته‌تر و پیشرفته‌تر از چیزی بوده که قبلاً تصور می‌شد. در گذشته، محققان معتقد بودند سکونتگاه‌های روستایی مایا منزوی بوده‌اند اما تحقیقات اخیر خلاف این امر را ثابت کرد. این بررسی نشان داد مناطق مسکونی و کشاورزی در اطراف کانال‌های تولید و توزیع مواد غذایی تجمع بیشتری داشتند. تقریباً همه سازه‌ها در فاصله پنج کیلومتری از یک میدان بزرگ یا متوسط قرار دارند که این امر نشان‌دهنده دسترسی گسترده به مراکز تشریفاتی- مدنی و به چالش کشیدن فرضیات پیشین درباره سکونتگاه‌های روستایی منزوی است. دانشمندان پتانسیل استفاده از داده‌های «لیدار» را یک گام بزرگ به جلو برای حوزه باستان‌شناسی می‌دانند.

با وجود سقوط شهرهای باستانی مایا، میراث آنها امروز همچنان ادامه دارد. حدود ۸ میلیون نفر از نوادگان قوم مایا هنوز در سراسر جنوب مکزیک و آمریکای مرکزی زندگی می‌کنند و زبان‌ها و سنت‌های خود را که نسل به نسل منتقل شده‌اند، حفظ می‌کنند.»

کشف قدیمی‌ترین سیاهچاله کیهان

فضا

برسام جنتی
گروه علم و فناوری

دانشمندان موفق به کشف قدیمی‌ترین و دورترین سیاهچاله جهان با جرمی حدود ۳۰۰ میلیون برابر خورشید شدند. این سیاهچاله بیش از ۱۳ میلیارد سال پیش یعنی تنها ۵۰۰ میلیون سال پس از بیگ بنگ، در مرکز کهکشانی به نام CAPERS-LRD-z۹ شکل گرفته است. این یافته که در نشریه The Astrophysical Journal Letters منتشر شده، می‌تواند دید تازه‌ای از روزهای اول کیهان و روند شکل‌گیری سیاهچاله‌ها و کهکشان‌ها ارائه دهد.

به گفته دکتر «آنتونی تیلور»، سرپرست تیم تحقیق از دانشگاه تگزاس، رصد اجرام بسیار دور به معنی مشاهده گذشته کیهان است، زیرا نوری که امروز به ما می‌رسد، میلیاردها سال پیش تابیده شده است. برآوردها نشان می‌دهد جرم این سیاهچاله معادل نیمی از جرم تمام ستارگان کهکشان میزبانش است.

این کشف با استفاده از داده‌های تلسکوپ فضایی جیمز وب و روش طیف‌سنجی انجام شد؛ روشی که نور اجرام را به طول‌موج‌های مختلف تجزیه کرده و امکان شناسایی نشانه‌های گازهای بسیار پرسرعت پیرامون سیاهچاله‌ها را فراهم می‌کند. دکتر «استیون فینکلستاین» از دانشگاه تگزاس توضیح می‌دهد که چنین گازهایی با سرعت‌هایی تا سه هزار کیلومتر بر ثانیه حرکت می‌کنند و این ویژگی منحصر به سیاهچاله‌هاست.

پیش‌تر نامزدهایی برای سیاهچاله‌های دورتر مطرح شده بود، اما این اولین موردی است که با شواهد قطعی طیف‌سنجی تأیید می‌شود. کهکشان میزبان این سیاهچاله نیز پدیده‌ای ویژه است و در دسته «نقطه‌های سرخ کوچک» قرار می‌گیرد؛ اجرامی فشرده، بسیار درخشان و سرخ‌رنگ که اولین‌بار توسط جیمز وب شناسایی شدند. علت رنگ سرخ و ویژگی‌های خاص این کهکشان‌ها هنوز روشن نیست، اما احتمالاً در کیهان اولیه رایج بوده‌اند.

مطالعه CAPERS-LRD-z۹ می‌تواند به درک نحوه شکل‌گیری این اجرام و چگونگی رشد سریع یک سیاهچاله عظیم در ابتدای تاریخ کیهان کمک کند.

پژوهشگران تأکید دارند که جیمز وب تاکنون تنها بخش کوچکی از آسمان را بررسی کرده و کشف حتی یک نمونه از این دست، نشان می‌دهد موارد مشابه بسیاری در پهنه کیهان وجود دارد. تیم تحقیق اکنون به‌دنبال یافتن سیاهچاله‌های مشابه یا قدیمی‌تر در اعماق عالم است.

تازه‌های موبایل

■ «جف پو»، تحلیلگر معروف محصولات اپل معتقد است اپل سرانجام پس از سال‌ها مقاومت، مجبور به افزایش قیمت پایه مدل‌های آیفون در آمریکا خواهد شد. به اعتقاد این تحلیلگر، خانواده آیفون ۱۷ به دلیل فشارهای ناشی از تعرفه‌های گمرکی، به احتمال زیاد گران‌تر از نسل‌های قبلی خواهد بود.

■ براساس اطلاعات فاش شده هواوی در حال کار روی نسل بعدی پرچم‌داران خود، سری میت ۸۰ است که به سیستم خنک‌کننده فعال مجهز خواهد بود. این سیستم شامل یک فن کوچک‌شده و کانال هوای داخلی است که برای خنک نگه‌داشتن پردازنده و ماژول دوربین به‌کار می‌رود.

کوتاه از فناوری

■ گوگل همچنان سنت قدیمی خود یعنی استفاده از نام دسرها برای نسخه‌های جدید را ادامه می‌دهد. در گذشته، نسخه‌هایی مانند «مارشمالو»، Jelly Bean و Froyo با این سبک نامگذاری عرضه شدند. سال گذشته، نام «باقلوا» برای اندروید ۱۶ انتخاب شد و حالا قرار است اندروید ۱۷ با نام Cinnamon Bun یا رول دارچینی ارائه شود.

■ ایسوس نسخه جدید لپ‌تاپ ExpertBook P3 را با پردازنده Ryzen AI Pro 300 معرفی کرد. این لپ‌تاپ در دو مدل ۱۴ و ۱۶اینچی عرضه می‌شود و از حداکثر ۶۴ گیگابایت رم پشتیبانی می‌کند.

■ «word» حالا می‌تواند خلاصه اسناد را مانند پادکست برای شما بخواند. کاربر می‌تواند سرعت خواندن را هم تنظیم کند، بین بخش‌های مهم فایل جلو یا عقب بزند یا پخش را متوقف کند.

■ مرورگر ایریدیوم (Iridium) یک جایگزین سبک و امن برای کروم است که با تمرکز ویژه بر حریم خصوصی، برای کاربران گزینه‌ای ایده آل محسوب می‌شود. این مرورگر مبتنی بر کرومیوم، با مسدودسازی کوکی‌های متفرقه، استفاده از موتور جست‌وجوی کوانت و فعالیت دائمی در حالت ناشناس، تجربه‌ای امن‌تر فراهم می‌کند.

دنیای گیم

■ تیم ضدتقلب بازی Battlefield 6 اعلام کرد که با جدیت کامل با متقلبان مقابله می‌کند، ابزار ضدتقلب این بازی، در نسخه بتا عملکرد قدرتمندی از خود نشان داده و تاکنون بیش از ۳۳۰ هزار تلاش برای تقلب را خنثی کرده است.

کهکشان

■ کپسول دراگون اسپیس ایکس حامل چهار فضانورد بین‌المللی مأموریت Crew-10، پس از اقامت تقریباً پنج‌ماهه در ایستگاه فضایی بین‌المللی، با موفقیت در اقیانوس آرام و در سواحل کالیفرنیا فرود آمد. این تیم چهار نفره در طول مأموریت خود، بیش از ۲۰۰ آزمایش علمی انجام دادند که به آماده‌سازی بشر برای اکتشافات در اعماق فضا کمک خواهد کرد.

■ در مسابقه طراحی Project Hyperion ایده‌ای مفهومی با نام «پروژه کریسالیس» موفق به کسب جایزه اصلی شده که هدف سفر میان‌ستاره‌ای را دنبال می‌کند. سازندگان این ایده مفهومی می‌گویند سفینه ۵۸ کیلومتری آنها می‌تواند تا ۲۴۰۰ نفر را به نزدیک‌ترین همسایه کیهانی ما، یعنی «سامانه ستاره‌ای آلفا قنطورس» برساند. این فضاپیما یک اکوسیستم کامل خواهد بود و برای آن مزارع، خانه‌ها، جنگل‌های استوایی، مدرسه و بیمارستان درنظر گرفته شده است. ساخت این فضاپیما ۲۰ تا ۲۵ سال زمان خواهد برد.

همراه با غول‌های فناوری

■ مایکروسافت به‌دلیل برنامه‌اش برای پایان پشتیبانی از ویندوز ۱۰ در ۲۲ مهر با یک شکایت حقوقی جدی در کالیفرنیا روبه‌رو شده است. شاکیان معتقدند این اقدام مایکروسافت، با مجبور کردن کاربران به مهاجرت به ویندوز ۱۱ و سرویس‌های هوش مصنوعی آن، لپ‌تاپ‌های قدیمی‌تر را عملاً منسوخ می‌کنند.

■ علی‌بابا از AMAP، نسخه پیشرفته پلتفرم نقشه و ناوبری خود رونمایی کرد. این نسخه جدید با بهره‌گیری از هوش مصنوعی، خدمات مسیریابی دقیق‌تر، پیش‌بینی ترافیک بهبود یافته و امکان ادغام با خودروهای هوشمند را فراهم می‌کند.

خبرهای علم

■ یک روش روان‌درمانی نوآورانه به نام درمان شناختی عملکردی (CFT)، درد مزمن کمر را تا سه برابر بهتر از روش‌های رایج کاهش می‌دهد و این تأثیر تا سه سال باقی می‌ماند. این رویکرد که تنها به هشت جلسه درمانی نیاز دارد، به بیماران کمک می‌کند تا با تغییر درک خود از درد، اصلاح الگوهای حرکتی و مدیریت سبک زندگی، کنترل بدنشان را دوباره به دست بگیرند.

شناسایی پروتئین عامل پیری

علم

دانشمندان کره‌جنوبی طی یک مطالعه جدید دریافتند با مهار یک پروتئین در بدن با نام «HMGB1»، می‌توان مانع پیری شد. به گزارش ایسنا، پروتئین «HMGB1» به طور معمول در هسته سلول‌ها قرار دارد؛ جایی که به سازماندهی DNA کمک می‌کند، اما وقتی سلول‌ها تحت فشار قرار می‌گیرند یا پیر می‌شوند، این پروتئین را به محیط اطراف خود آزاد می‌کنند. وقتی این پروتئین خارج از سلول قرار می‌گیرد، بسته به میزان اکسیژنی که در معرض آن قرار گرفته است، می‌تواند در اشکال شیمیایی مختلفی وجود داشته باشد. البته تنها یک شکل آن که به عنوان شکل کاهش یافته این پروتئین شناخته می‌شود به عنوان شتاب‌دهنده پیری عمل می‌کند. شکل کاهش یافته یا «HMGB1» که در معرض اکسیژن زیادی قرار نگرفته، می‌تواند به گیرنده‌های سلولی متصل شده و مسیرهای پیری را فعال کند. در مقابل، شکل اکسید شده، این توانایی را از دست می‌دهد. شکل کاهش یافته پروتئین «HMGB1» سیگنال‌های مولکولی را فعال می‌کند ولی وقتی پژوهشگران این مسیرها را با داروهای موجود مسدود کردند، اثرات پیری از بین رفت. وقتی شکل کاهش یافته این پروتئین با دوز ۵ میلی‌گرم به ازای هر کیلوگرم وزن بدن به موش‌های جوان و سالم تزریق شدند، در عرض یک هفته علائم شبه پیری را نشان دادند. همچنین بافت ماهیچه هم سطوح بالایی از نشانگرهای پیری را نشان داد. این یافته‌ها چندین مسیر بالقوه را برای درمان‌های ضد پیری باز می‌کنند و دانشمندان با کمک آنها می‌توانند داروهایی را برای مسدود کردن اتصال شکل کاهش یافته پروتئین «HMGB1» به گیرنده خود توسعه دهند. این مطالعه، چگونگی درک دانشمندان از پیری را تغییر می‌دهد. بالا رفتن سن به جای اینکه یک فرآیند جداگانه باشد که به طور مستقل در هر سلول رخ می‌دهد، ممکن است از طریق پیام‌رسان‌های شیمیایی در بافت‌ها و اندام‌ها گسترش یابد.

آموزش جایگزین برنامه نویسی روبات‌ها می‌شود

روبات

آرزو کیهان
گروه علم و فناوری

محققان MIT موفق به طراحی روباتی شده‌اند که به جای استفاده از برنامه نویسی‌های پیچیده و سنسورهای پرتعداد در یک بدنه سخت، می‌تواند در قالب یک بدنه نرم و تنها با آموزش از طریق نگاه کردن، بر حرکات خود کنترل داشته باشد و به دستورات عمل کند. این نوآوری، گامی بلند در مسیر هم‌زیستی هوشمندانه انسان و ماشین محسوب می‌شود و در صورت تحقق، درآینده روبات‌ها تنها ازطریق یک دوربین و بدون هیچ حسگر دیگری کنترل می‌شوند و نسبت به دستورات واکنش نشان می‌دهند.

یک قابلیت خاص

در آزمایشگاه علوم کامپیوتر و هوش مصنوعی (CSAIL) دانشگاه MIT، یک بازوی روباتیک کوچک نرم که با چاپ سه‌بعدی ایجاد شده، با دقت انگشتان خود را جمع می‌کند تا یک مداد زرد رنگ کوچک را نگه دارد. شاید در نگاه اول، این موضوع ساده به نظر برسد ولی واقعیت این است که این روبات، حسگر یا موقعیت یاب ندارد و در این میان، تنها یک دوربین دیده می‌شود. این قابلیت از سیستم جدیدی با نام میدان‌های ژاکوبین عصبی (NJF) که دانشمندان CSAIL آن را توسعه داده‌اند، ناشی می‌شود. این روش به جای استفاده از مدل‌ها و حسگرهای پیچیده، نوعی خودآگاهی بدنی به روبات‌ها می‌دهد و اجازه می‌دهد یاد بگیرند که بدنشان صرفاً از طریق بینایی به دستورات پاسخ دهد. محققان پتانسیلی فراتر از آزمایشگاه را می‌بینند و معتقدند روزی روبات‌های مجهز به NJF، می‌توانند بدون نیاز به حسگرهای پیچیده و تنها با استفاده از آموخته‌های خود، وظایف کشاورزی را با دقت بسیار بالا و در سطح سانتیمتر انجام دهند.

تغییر از برنامه نویسی به آموزش

«سیژه لسترلی»، از محققان ارشد این پروژه می‌گوید: «این کار درواقع تغییر از برنامه‌نویسی روبات‌ها به آموزش آنهاست و ما آینده‌ای را تصور می‌کنیم که یک روبات می‌تواند بدون برنامه نویسی درک کند که چه کاری باید انجام دهد. درواقع NJF به جای اینکه روبات‌ها را مجبور به مطابقت با مدل‌های ما کند، سناریوی معکوسی دارد. یعنی روبات‌ها درست مانند کودکان، یاد می‌گیرند و ازطریق مشاهده حرکات، همه چیز را با آزمون و خطا می‌آموزند.» لی می‌افزاید: «به این فکر کنید که چگونه یاد می‌گیرید انگشتان خود را کنترل کنید؛ تکان می‌دهید، مشاهده می‌کنید، سازگار می‌شوید. این کاری است که سیستم ما انجام می‌دهد. این سیستم با اقدامات تصادفی آزمایش می‌کند و تشخیص می‌دهد که کدام کنترل‌ها کدام قسمت‌های روبات را حرکت می‌دهند.»

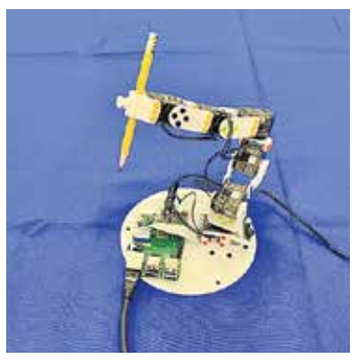

هرچند محققان بر این باورند که این مدل روبات هنوز با چالش و موانعی روبه‌روست و محدودیت‌هایی دارد اما دکتر «دانیلا راس»، استاد MIT می‌گوید: «همان‌طور که انسان‌ها درک شهودی از نحوه حرکت و پاسخ بدن خود به دستورات را توسعه می‌دهند، NJF هم این نوع خودآگاهی تجسم‌یافته را صرفاً از طریق بینایی، به روبات‌ها می‌بخشد. تیم ما در تلاش است تا بتواند تمامی چالش‌های پیش رو را برطرف کرده و چنین روبات‌هایی را توسعه دهد.»

NJF چگونه کار می‌کند؟

در هسته NJF یک شبکه عصبی وجود دارد که هندسه سه‌بعدی روبات و واکنش هر نقطه از بدن به فرمان‌های حرکتی را مدل‌سازی می‌کند. در مرحله آموزش، روبات حرکاتی تصادفی انجام می‌دهد و چند دوربین، واکنش‌ها را ثبت می‌کنند. مدل به‌تدریج می‌آموزد که کدام فرمان، کدام بخش از روبات را حرکت می‌دهد. پس از پایان آموزش هم روبات برای کنترل، تنها به یک دوربین ساده نیاز دارد و می‌تواند با سرعت حدود ۱۲ هرتز عمل کند.

هواپیمای دوزیست چینی از راه رسید

حمل و نقل

هواپیمای دوزیست AG600 Kunlong چین، بزرگ‌ترین قایق پرنده جهان، با توانایی فرود روی آب، نجات ۵۰ نفر و حمل ۱۲ تن آب برای مهار آتش‌سوزی‌های گسترده طراحی شد. این هواپیما الهام‌گرفته از موجود افسانه‌ای چین «کون‌لونگ» است که از ماهی به اژدها بدل می‌شود. این هواپیما ترکیبی از توان پرواز و حرکت روی آب را ارائه می‌دهد. پروژه ساخت هواپیمای غول پیکر در سال ۲۰۰۹ آغاز شد و تیم‌های مهندسی با چالش‌هایی چون طراحی بدنه‌ای آیرودینامیک و شناور، انتخاب موتور مناسب و اطمینان از عملکرد دوگانه روبه‌رو بودند. درسال ۲۰۱۴ فاز طراحی تکمیل و مونتاژ نمونه اولیه این هواپیما آغاز شد و این هواپیما در سال ۲۰۱۸ برای اولین‌بار از سطح آب برخاست. در سال ۲۰۲۰ پرواز بر فراز دریا ثبت شد و درنهایت سال ۲۰۲۳ آزمایش‌های عملیاتی اطفای حریق هواپیما هم با موفقیت انجام شد. AG600 در اندازه هواپیماهای متوسط، ترکیبی کم‌نظیر از قدرت، ظرفیت و چابکی را به تصویر می‌کشد. طول هواپیما ۳۹٫۶ متر تقریباً همرده با یک بوئینگ ۷۳۷ است اما عرض ۳۸٫۸ متری بال‌ها و ارتفاع ۱۲٫۱ متری، عملکرد هواپیما را برای عملیات خاکی آبی بهینه می‌کند. AG600 از فضای داخلی وسیعی بهره می‌برد که برای حمل آب و انواع تجهیزات مناسب است. حداکثر وزن تیک‌آف در نسخه نهایی به ۶۰ تن می‌رسد و در حالت برخاست از سطح آب، این وزن به ۴۸٫۸ تن کاهش می‌یابد؛ جایی که فشار هیدرودینامیک، شرایط سطحی آب و ملاحظات ایمنی فاکتورهای کلیدی محسوب می‌شوند.

بال‌های بلند هواپیما، به سکان‌های شناوری (sponsons) مجهزند که در نوک هر بال قرار دارد. این سکان‌ها تعادل جانبی را در آب حفظ می‌کنند و در نقش شناورهای تثبیت‌کننده ظاهر می‌شوند تا از واژگونی یا انحراف در شرایط امواج شدید جلوگیری شود. چهار موتور توربوپراپ با مصرف سوخت بهینه برای مأموریت‌های کم‌ارتفاع و طولانی انتخاب شده‌اند.

گزارش

مدیرکل فرهنگ و ارشاد اسلامی استان قزوین به «ایران» توضیح داد

حاشیه‌های اهدای چیپس به خبرنگاران قزوینی

برگزاری مراسمی برای تجلیل از خبرنگاران قزوینی که با توزیع بسته‌های هدیه حاوی چیپس همراه بود، در فضای مجازی بازتاب گسترده‌ای پیدا کرد و نحوه گرامیداشت روز خبرنگار توسط اداره کل فرهنگ و ارشاد اسلامی استان قزوین مورد انتقاد قرار گرفت. برخی از اهالی رسانه با انتشار پیام‌هایی در شبکه‌های اجتماعی، به اهدای بسته‌های خوراکی حاوی چیپس به خبرنگاران اعتراض و آن را نوعی بی احترامی قلمداد کردند. در این راستا و به دنبال حواشی ایجاد شده مدیرکل فرهنگ و ارشاد اسلامی قزوین توضیحاتی را به «روزنامه ایران» ارائه کرد.

«علی هوشمند»، مدیرکل فرهنگ و ارشاد اسلامی استان قزوین در این زمینه اظهار کرد: «ما یک استان صنعتی هستیم و هرساله به صورت معمول و مرسوم در کنار هدایایی که وزارت ارشاد و مجموعه استانداری به خبرنگاران پرداخت می‌کند، مجموعه‌های تولیدی نیز از محصولات خود به عنوان نوعی ادای دین به خبرنگاران اهدا می‌کنند.»

وی با تأکید بر اینکه در این مراسم هدیه خبرنگاران مشخص شده است، افزود: «با مصوبه شورای اطلاع‌رسانی استان و با حمایت استانداری قزوین مبلغ یک میلیون تومان به عنوان هدیه استانی برای خبرنگاران درنظر گرفته شده که تا پایان مردادماه به حساب آنان واریز خواهد شد. همچنین وزارتخانه بر اساس پرونده‌های خبرنگاران در سامانه جامع رسانه‌های کشور، هدیه یک میلیون تومانی و ۲۰۰ گیگ اینترنت رایگان را برای اهالی رسانه درنظر گرفته و اهدا کرده‌اند.»

مدیرکل فرهنگ و ارشاد اسلامی استان افزود: «پرداخت هدایای شرکت‌های تولیدی مرسوم بوده و اداره کل فرهنگ و ارشاد تنها به عنوان واسطه این هدایا را به خبرنگاران اهدا می‌کند. در واقع ما امانتدار شرکت‌ها بوده و نمی‌توانستیم از پذیرش بسته‌ها خودداری کنیم و باید این امانت را به صاحبش می‌رساندیم.»

هوشمند با تأکید بر اینکه ماهیت استان‌های صنعتی کاملاً مشخص است، گفت: «در واقع شرکت‌ها تلاش داشته‌اند تا علاوه بر معرفی محصول خود، به نوعی با خبرنگاران نیز همراه باشند. البته بر اساس روایت «دکتر احمدپور» معاون سیاسی امنیتی استانداری قزوین، چندی پیش آقای «سید مصطفی جعفری»، رئیس خانه مطبوعات استان به استانداری پیشنهاد می‌دهد از آنجایی که بنده مشاور رسانه‌ای اتاق بازرگانی هستم، می‌توانم از این ظرفیت برای دریافت بسته‌های محصولات به خبرنگاران استفاده کنم. بعد از این صحبت‌ها، آقای جعفری با پیگیری‌های انجام داده از طریق یکی از شرکت‌های تولید ماکارونی در استان تعدادی بسته به خبرنگاران می‌رساند.»

وی ادامه داد: «متعاقب هماهنگی اولیه برای برگزاری جشن روز خبرنگار، مدیرعامل شهرک‌های صنعتی استان اعلام کرد ضیافت شامی به این مناسبت از محل مسئولیت‌های اجتماعی برای خبرنگاران برگزار می‌شود. با توجه به اینکه این مراسم با همکاری شرکت‌های صنعتی برگزار شده بود، یکی از شرکت‌ها، بسته‌های حاوی چیپس تولیدی خود را در این جشن که با حضور خانواده‌ها بود، در اختیار شرکت کنندگان قرار می‌دهد.»

مدیرکل ارشاد استان قزوین خاطرنشان کرد: «باتوجه به خانوادگی بودن جشن درنظر داشتیم کودکان شرکت کننده نیز هدایایی دریافت کنند که متأسفانه این موضوع به نادرستی با حواشی مواجه شد. البته در نظر داشته باشید این بسته‌ها خوراکی اهدایی ارشاد نبوده و هیچ بودجه‌ای از بیت المال برای خرید آن هزینه نشده است.»

وی در پایان با ابراز ناخشنودی از رفتارهای برخی اظهار کرد: «متأسفانه رئیس خانه مطبوعات استان که خودشان پیشنهاد این اقدام را داده بودند، چراغ اول شایعات را روشن کردند اما واقعیت همین مواردی بود که ذکر کردم؛ با وجود این اگر در نحوه ارائه اشکالی وجود داشته، عذرخواهی می‌کنیم.»

خبر

مهلت ۲۴ ساعته دستگاه‌های اجرایی سیستان و بلوچستان برای پاسخگویی به رسانه‌ها

زاهدان- استاندار سیستان و بلوچستان با تأکید بر ضرورت مطالبه‌گری شفاف از سوی رسانه‌ها، اظهار کرد: «هر دستگاه اجرایی موظف است حداکثر ظرف ۲۴ ساعت به پرسش یا مطالبه مطرح‌شده از سوی رسانه‌ها پاسخ دهد. در صورت تأخیر، روابط عمومی استانداری پیگیری خواهد کرد و پس از ۴۸ ساعت بی‌پاسخی، رسانه می‌تواند نقد عمومی را منتشر کند.» منصور بیجار از خبرنگاران خواست عملکرد مدیران را به‌طور مستمر رصد کنند و در موضوعاتی نظیر تفویض اختیارات به استان، با پرسشگری فعال مانع معطل‌ماندن مصوبات شوند. استاندار سیستان و بلوچستان با اشاره به سفر اخیر رئیس‌جمهوری به پاکستان؛ سیستان و بلوچستان را محور بخشی از توافقات تجاری این سفر دانست و گفت: «تهاتر کالا، ایجاد تجارت آزاد با پاکستان، توسعه بازارچه‌های مرزی، تقویت حمل‌ونقل چندوجهی و گسترش صادرات به عمان از برنامه‌های در حال اجراست.» بیجار افزود: «با وجود ظرفیت‌های بالای استان، میزان صادرات به عمان رضایت‌بخش نیست و برنامه افزایش صادرات محصولات بومی، بویژه میوه، در دستورکار قرار گرفته است.»

عکس: ایرنا

یک‌سوم مسافران مسیر عشق از مرزهای ۶ گانه به کشور بازگشتند

آغاز موج اول بازگشت زائران اربعین

گزارش

گروه ایران زمین

مرزهای ششگانه منتهی به عراق، این روزها مملو از تردد عاشقان اباعبدالله است؛ زائرانی که در موج اول، زیارت معنوی اربعین را انجام داده و حالا در مسیر بازگشت به وطن هستند. طبق آمار منتشر شده، تا روز یکشنبه ۱۹ مردادماه، بیش از ۲/۵ میلیون زائر از کشور خارج شده و بیش از ۷۶۰ هزار نفر به کشور بازگشته‌اند. مرز بین‌المللی مهران نیز همانند سال‌های گذشته در صدر پرترددترین مرزهای کشور قرار دارد.

طبق گفته رئیس سازمان راهداری و حمل‌ونقل جاده‌ای، هم‌اکنون حدود ۱.۸ میلیون زائر ایرانی در عراق حضور دارند و بر اساس آمارها، موج بازگشت زائران به کشور از ابتدای هفته جاری به طور محسوس آغاز شده است. علاوه بر آن، حدود ۲ میلیون و ۵۳۲ هزار نفر از کشور خارج شده‌اند که از این تعداد ۱۱۰ هزار نفر اتباع خارجی بوده‌اند.

«رضا اکبری» خبر داده که در این بازه زمانی، حدود ۷۶۲ هزار نفر از زائران ایرانی به کشور بازگشته‌اند و ۶۶ هزار نفر از اتباع خارجی نیز وارد مرزهای کشور شده‌اند. همچنین مرز مهران با ۴۷ درصد، مرز شلمچه با ۲۸ درصد، مرز خسروی با ۱۴ درصد و مرز چذابه با ۸ درصد، بیشترین سهم را در تردد زائران داشته‌اند.

درخواست رادان از زائران

با آغاز موج اول بازگشت زائران اربعین به میهن، فرمانده انتظامی کشور اعلام کرده، تاکنون یک‌سوم زائران اربعین حسینی به وطن بازگشته‌اند و روند بازگشت آنان همچنان به‌صورت تدریجی ادامه دارد. طبق گفته «سردار احمدرضا رادان»، تاکنون بیش از یک میلیون و ۲۰۰ هزار نفر از زائران اربعین حسینی که پیش‌تر از کشور خارج شده بودند به میهن بازگشته‌اند که سهم مرز مهران در این بازگشت بیش از دیگر مرزها بوده است. همچنین از مجموع حدود ۲ میلیون و ۹۰۰ هزار نفری که در ایام اربعین از مرزهای کشور خارج شدند، یک میلیون و ۲۰۰ هزار نفر تاکنون وارد کشور شده‌اند که نشان‌دهنده مدیریت مطلوب و تدریجی موج بازگشت زائران است. سردار رادان خبر داده که سهم مرز مهران در ورود به کشور، نزدیک به ۵۰۰ هزار نفر بوده و حدود ۴۵ درصد از کسانی که از این مرز برای عزیمت به عتبات عالیات استفاده کرده‌اند، بازگشت خود را نیز از همین گذرگاه انجام داده‌اند. فرمانده انتظامی کشور یادآور شد: «به منظور تسهیل بازگشت زائران، همه ظرفیت‌های انتظامی، مرزبانی، ترافیکی و خدماتی در مرز مهران به کار گرفته شده و هماهنگی کامل با دستگاه‌های امدادی، حمل‌ونقل عمومی و موکب‌های مردمی برقرار است تا روند بازگشت بدون مشکل انجام شود.» وی از همه زائرانی که هنوز قصد سفر دارند خواست تا در روزهای باقیمانده تا اربعین، مرز خسروی را برای تردد انتخاب کنند. وی افزود: «مرز خسروی ظرفیت افزایش تردد زائران اربعین تا ۹۰۰ هزار نفر را دارد و باید با توسعه زیرساخت‌ها و معرفی بهتر این گذرگاه، جایگاه آن را دست‌کم به رتبه دوم در میان مرزهای خروجی کشور رساند.» سردار رادان از زائران خواست زمان بازگشت خود را مدیریت کنند و با مدیریت سفر در روزهای آتی، از ایجاد تراکم در روزهای پایانی مراسم جلوگیری کنند. وی تأکید کرد: «با آغاز تدریجی بازگشت زائران، تمامی تمهیدات لازم برای مدیریت تردد و جلوگیری از ازدحام در مبادی ورودی کشور در حال اجراست.» سردار رادان افزود: «با توجه به حجم بالای تردد در روزهای آینده، نیروهای انتظامی، مرزبانی و دستگاه‌های خدمات‌رسان به صورت شبانه‌روزی در حال خدمت‌رسانی هستند تا زائران بتوانند با آرامش و امنیت کامل به وطن بازگردند.»

تردد ۱.۸ میلیون زائر از مرز «مهران»

در همین حال، «احمد کرمی» استاندار ایلام نیز از ثبت بیش از یک میلیون و ۸۰۰ هزار تردد از مرز مهران از ابتدای ماه صفر خبر داده و اظهار کرد: «از اول ماه صفر تا ۱۵ صفر یک میلیون و ۸۳۶ هزار و ۶۰۱ تردد در مرز مهران ثبت شده است. استاندار ایلام تأکید کرد: «خوشبختانه ترافیک در مهران و محورهای مواصلاتی استان روان است و مشکلی وجود ندارد.» کرمی به تداوم خدمات‌رسانی دستگاه‌های مختلف و مواکب اشاره کرد و گفت: «پیش‌بینی می‌شود روزهای دوشنبه و سه‌شنبه این هفته، میزان ورود و خروج زوار تقریباً برابر شود و پس از آن، موج ورود رو به افزایش خواهد بود.» استاندار ایلام با تأکید بر اینکه اتوبوس به اندازه کافی در مرز برای انتقال زائران وجود دارد، گفت: «قطعاً فعالیت موکب‌ها تا دو روز بعد از اربعین ادامه خواهد داشت. استاندار ایلام پیش‌بینی کرد، پیک جمعیت بازگشتی در روزهای ۲۳ تا ۲۵ مرداد باشد و انتظار می‌رود که در این دو روز بیش از ۸۰۰ هزار نفر به کشور بازگردند؛ بر این اساس، هماهنگی‌های لازم با استانداران استان‌هایی که بیشترین جمعیت زائر را دارند، انجام شده است.» کرمی بیان کرد: «برای تسهیل در انتقال زوار، اتوبوس‌ها به پایانه برکت (شهید رئیسی) منتقل می‌شوند و هماهنگی‌هایی با استانداران استان‌های تهران، خراسان رضوی، اصفهان و قم صورت گرفته، همچنین قول همکاری از شرکت‌های مستقر در تهران برای اعزام ناوگان اتوبوس به استان دریافت شده است.»

تسهیل روند بازگشت زائران از مرز خسروی

خسروی یکی از مرزهای مهم، با موقعیت راهبردی و قدیمی‌ترین مرز رسمی کشورمان با عراق برای تردد زائران عتبات عالیات است که در گذشته جزئی از راه ابریشم بوده است. طبق آمار منتشر شده، در اربعین سال گذشته حدود یک میلیون زائر از مرز رسمی خسروی تردد کردند؛ امسال پیش‌بینی می‌شود تردد زائران از مرز خسروی به بیش از ۲ برابر برسد. «محمد شفیعی» فرماندار قصرشیرین با اشاره به آغاز تدریجی پیک بازگشت زوار عتبات عالیات از مرز خسروی، از زوار درخواست کرده بازگشت خود را به روزهای پایانی موکول نکنند. طبق گفته فرماندار قصرشیرین، «پیک بازگشت زوار به‌تدریج آغاز شده و شاهد افزایش تردد در مسیر برگشت زوار از پایانه مرزی خسروی هستیم.»

بر این اساس، با تدابیر اندیشیده شده هیچ مشکلی برای تردد زوار در مسیر برگشت وجود ندارد و ناوگان حمل‌ونقل به تعداد کافی فراهم است و برای اولین بار از ظرفیت ۱۰۰ دستگاه ون برای جابه‌جایی زوار در مقاصد مختلف حتی تا مقصد نهایی استفاده شده است.» فرماندار قصرشیرین با بیان اینکه برای تردد در مسیر خسروی تا قصرشیرین نیز کمبود و مشکلی از نظر ناوگان حمل‌ونقل وجود ندارد، یادآور شد: «در مسیرها و جاده‌ها نیز تدابیر برای موج بازگشت زوار اندیشیده شده و با همراهی دستگاه‌های انتظامی، امنیت زوار نیز تأمین شده است.» شفیعی به زوار توصیه کرد، سفر خود را تا حد امکان کوتاه کنند و بازگشت از عتبات عالیات را به روزهای نزدیک اربعین موکول نکنند. وی تأکید کرد: «موکول کردن بازگشت به روزهای پایانی می‌تواند باعث ازدحام جمعیت در پایانه و محورها شود، از همین رو توصیه این است که بازگشت زوار تدریجی صورت گیرد.»

> سردار رادان: با توجه به حجم بالای تردد در روزهای آینده، نیروهای انتظامی، مرزبانی و دستگاه‌های خدمات‌رسان به صورت شبانه‌روزی در حال خدمت‌رسانی هستند تا زائران بتوانند با آرامش و امنیت کامل به وطن بازگردند

افزایش ۲۰ درصدی تردد زائران از شلمچه

استان خوزستان دارای ۲ پایانه بین‌المللی شلمچه و چذابه است و همه ساله میلیون‌ها زائر بویژه در ایام اربعین حسینی برای سفر به عتبات عالیات در کشور عراق از این مرزها تردد می‌کنند. امسال طبق گفته معاون عملیات حشد الشعبی بصره عراق، تردد زائران اربعین حسینی از مرز شلمچه عراق نسبت به سال گذشته ۲۰ درصد افزایش داشته است. ابومهدی اعلام کرد: «۷۵۵ هزار و ۴۳۴ زائر از ابتدای ماه صفر وارد خاک عراق شده‌اند و ۲۸۸ هزار و ۸۹۸ نفر نیز به کشور بازگشته‌اند. همچنین از ابتدای صفر تاکنون در مرز شلمچه عراق خدمات پزشکی و لجستیکی به زائران اربعین حسینی که از مرز ایران وارد عراق می‌شوند ارائه شده و این خدمات تا بازگشت آنان نیز ادامه خواهد داشت. همزمان اتاق مشترکی برای ایجاد امنیت بین ایران و عراق در مرز شلمچه راه‌اندازی شده تا با استقرار نیروهای حشدالشعبی و امنیتی در مرز شلمچه، امنیت سفر زائران تأمین شود.»

فرماندار عنوان کرد:

عقب‌ماندگی سنندج در شاخص‌های رفاه و توسعه

سنندج - فرماندار سنندج با اشاره به کمبودها و مشکلات موجود در این شهرستان گفت: «با وجود اینکه سنندج مرکز استان کردستان است، متأسفانه در بسیاری از شاخص‌ها مانند شاخص راه‌های روستایی، شاخص‌های آموزشی و سرانه‌های ورزشی، نه تنها از میانگین کشوری عقب‌تر بوده، بلکه حتی از میانگین شهرستانی و استانی نیز پایین‌تر است. سید غریب سجادی، با انتقاد از حوزه مدیریت در سنندج بیان کرد: «متأسفانه برخی از مدیران شهرستان سنندج به جای استفاده از ظرفیت مدیریت در حال روزمرگی بوده و منتظر ورود فرمانداری هستند.»

فرماندار سنندج در ادامه توجه به سرانه‌های آموزشی را از اولویت‌های سنندج ذکر کرد و گفت که در این زمینه تا کنون ۴۲ پروژه تعریف شده که با تکمیل این پروژه‌ها، ۲۸۹ کلاس درس به ظرفیت مدارس اضافه می‌شود، همچنین ۱۴ پروژه هم تعیین اعتبار شده است. به گفته سجادی، یکی از مهم‌ترین مشکلات سنندج، در زمینه آب شرب است، که این مشکل در حوزه روستاها بیشتر بوده و در حال حاضر حدود ۱۰۰ روستا آب شرب سالم ندارند و این مشکل مهمی است. وی از شناسایی ۲۴۵ انشعاب غیرمجاز برای آبیاری فضای سبز در سنندج خبر داد و تصریح کرد که متأسفانه این امر توسط شهرداری صورت گرفته است، که هرچه سریعتر باید این مشکل مرتفع شود. فرماندار شهرستان سنندج گفت: «در استان کردستان، حدود ۷۰۰ کیلومتر راه روستایی وجود دارد که از این میزان، تنها ۴۰۰ کیلومتر آسفالت و ۳۰۰ کیلومتر خاکی است که برای تکمیل و بهسازی این مسیرها، نیاز به جهش اعتباری قابل توجهی است.

استاندار اعلام کرد

افزایش ۷۰ درصدی مصرف برق در البرز

کرج - استاندار البرز گفت: «در حوزه ناتارازی‌ها در یک دهه گذشته حدود ۷۰ درصد مصرفمان افزایش داشته و به دلیل مشکلات موجود در سرمایه‌گذاری برای تولید برق، ناترازی ما افزایش یافته است به طوری که امروز در استان روزانه ۴۵۰ مگاوات ناترازی برق داریم.» مجتبی عبداللهی در نشست با خبرنگاران رسانه‌ها افزود: «به دلیل ناترازی‌ها مجبوریم در برخی مواقع علاوه بر قطع برق شهرک‌های صنعتی دو نوبت در روز برق مصارف خانگی را هم قطع کنیم، برای کنترل ۴۵۰ مگاوات ناترازی‌ها حدود ۲۰۰ مگاوات در حوزه صنعتی، ۱۵۰ مگاوات مسکونی و مابقی هم به بخش‌های کشاورزی و اصناف مدیریت مصرف صورت گرفته است.» به گفته استاندار البرز قطعی برق بیش از دو ساعت برنامه‌ریزی شده نیست و مرتبط با مشکلات و حوادثی است که در شبکه توزیع پیش می‌آید و در برخی موارد هم قطعی‌های صورت گرفته از تهران اعمال می‌شود و از کنترل استان خارج است.

او گفت: «ما امروز در کشور با کمبود ۳۰ درصدی برق مواجهیم. اگر چه در استان نیروگاه منتظرقائم را داریم، اما تولید برق این نیروگاه به شبکه برق سراسری داده می‌شود و توزیع برق از شبکه سراسری صورت می‌گیرد.»

استاندار البرز گفت: «در زمینه تأمین آب بویژه در زمینه خط انتقال آب طالقان به تهران، استان البرز نیز یکی از بهره برداران این طرح است و سهمیه جدید ما از سد طالقان ۵۵ میلیون مترمکعب در سال است که با سهمیه قبلی حدود ۱۱۰ میلیون متر مکعب در سال آب این سد در اختیار استان البرز قرار گرفته است.»

مدیرعامل بانک پارسیان در حاشیه نشست خبری به مناسبت روز خبرنگار مطرح کرد

اعطای تسهیلات ۷ همتی توسط بانک پارسیان

بنگاه

مدیرعامل بانک پارسیان گفت: «با توسعه خدمات مجازی از جمله تسهیلات آنلاین، گام‌های مهمی در این مسیر برداشته‌ایم، بر این اساس سال گذشته حدود ۷ همت تسهیلات در بخش‌های مختلف اعطا شد.»

به گزارش ایران آنلاین، جواد شکرخواه، مدیرعامل بانک پارسیان در حاشیه نشست خبری به مناسبت روز خبرنگار با اشاره به اقدامات این بانک طی یک سال گذشته گفت: «در این یک سال تلاش کردیم شفافیت را افزایش دهیم و نسبت‌های ساختار مالی بانک را بهبود ببخشیم. گزارش‌های ارائه‌شده در مجمع نیز حاکی از موفقیت این رویکرد بود. هدف ما تسهیل استفاده مردم از خدمات مالی و بانکی است و بیش از سودآوری، رفع نیازها و سهولت دسترسی مشتریان در اولویت قرار دارد. با توسعه خدمات مجازی از جمله تسهیلات آنلاین، گام‌های مهمی در این مسیر برداشته‌ایم و بر این اساس سال گذشته حدود ۷ همت تسهیلات در بخش‌های مختلف اعطا شد.»

وی با بیان اینکه شرایط عدم اطمینان موجب رکود در همه بخش‌های اقتصادی می‌شود، افزود: «تعویق در تصمیم‌گیری‌ها طبیعی است و وظیفه ما بازگرداندن آرامش به فضای کسب‌وکار است. در همین راستا، سه ماه مهلت قانونی در ارائه اظهارنامه مالیاتی برای بازگشت شرایط به روال عادی در نظر گرفته شده است. توسعه فناوری در حوزه‌های داخلی و عملیاتی بانکی از اولویت‌ها بوده و اقدامات امنیتی انجام‌شده طی یک‌سال و نیم گذشته در ماه‌های اخیر به نتایج ملموسی رسیده است. همچنین تکمیل زنجیره خدمات آنلاین به‌گونه‌ای دنبال می‌شود که حضور فیزیکی مشتریان در شعب به صفر برسد و سامانه جدید آن تا پایان سال رونمایی خواهد شد.»

۳۷ همت از وصول مطالبات تعیین تکلیف شد

در ادامه، مصطفی ضرغامی، قائم‌مقام مدیرعامل بانک پارسیان با اشاره به عملکرد سال گذشته گفت: «سال ۱۴۰۲ سال دشواری برای بانک بود، اما با اقدامات انجام‌شده از زیان عبور کردیم و به سود رسیدیم. نسبت کفایت سرمایه که سال‌های اخیر منفی بود، به مثبت ۴ افزایش یافت. در بهمن‌ماه سال گذشته، برنامه پنج‌ساله بانک در مجمع عمومی فوق‌العاده تصویب شد که بر اساس آن تا افق ۱۴۰۷ سرمایه بانک به بیش از ۱۰۰ همت و نسبت کفایت سرمایه به بالای ۱۲ درصد خواهد رسید. در سال ۱۴۰۳، بیش از ۴۱ همت سود شناسایی شد که با تراز تلفیقی به ۵۳.۲ همت رسید و مجموع درآمدها رشد ۸۶ درصدی را تجربه کرد. همچنین اجرای پروژه صنایع مس یکی از برنامه‌های مهم بانک است که با دریافت مجوزها و تأمین منابع در جریان است و آینده روشنی برای هلدینگ و بانک ترسیم می‌کند.»

به گفته ضرغامی، مجموع تسهیلات تکلیفی بانک در سال جاری ۲۷ همت بوده که ۱۷.۷ همت آن برای طرح‌های توسعه بخش خصوصی اختصاص یافته است. همچنین توسعه نئوبانک و اجرای طرح پارس‌وام از ابتدای سال جاری در دستور کار قرار گرفته است. برای مقابله با تهدیدات سایبری، مرکز عملیات امنیت به بهره‌برداری رسیده که تحول چشمگیری در ارتقای سطح امنیت بانک ایجاد کرده و سامانه مبارزه با پولشویی نیز تا نیمه شهریور فعال می‌شود.» ضرغامی با اشاره به وصول بخش قابل توجهی از مطالبات غیرجاری بانک گفت: «در سال جاری ۱,۲۵۰ پرونده به ارزش ۳۷ همت تعیین تکلیف شده و هدف ما کاهش این رقم به سطح تک‌رقمی است. تصویب لایحه پالرمو در مجمع تشخیص مصلحت نظام نیز می‌تواند بستری مهم برای ارتقای تعاملات بانکی بین‌المللی باشد.» وی در پایان از تخصیص ۸ هزار میلیارد تومان تسهیلات برای طرح نهضت ملی مسکن در مرحله انعقاد قرارداد خبر داد و افزود: «خروج از بنگاه‌داری در دستور کار است؛ به‌گونه‌ای که سال گذشته با فروش اپال، بیشترین خروج از این حوزه در بین بانک‌ها رقم خورد. از ابتدای سال تاکنون رشد منابع بانک به ۱۲ درصد رسیده که نسبت به پیش‌بینی ۱۵ درصدی تا پایان سال، عملکرد مطلوبی محسوب می‌شود.»

فتح بام ایران توسط بانوی ورزشکار پتروشیمی شازند

بانوی ورزشکار پتروشیمی شازند، موفق به فتح قله دماوند شد

بنگاه

به گزارش روابط عمومی و امور بین‌الملل، پروانه نیکبخت بانوی ورزشکار شرکت پتروشیمی شازند موفق به فتح قله ۵۶۱۰ متری دماوند شد و پرچم این شرکت در بام ایران به اهتزاز درآمد.

این دومین صعود ورزشکاران پتروشیمی شازند طی یک ماه اخیر به قلل مرتفع داخلی و بین‌المللی است که این امر، نشان از روحیه و عزم کارکنان این شرکت به موضوع ورزش و تندرستی دارد و ورزشکاران پتروشیمی شازند همواره در عرصه ورزش حرفه‌ای و قهرمانی از سرآمدان استان مرکزی و صنعت پتروشیمی کشور بوده و کسب مدال‌ها و عناوین مختلف ورزشی توسط کارکنان این شرکت، نشان از اهمیت این موضوع دارد.

لازم به ذکر است با حضور حسین کریمی معاون توسعه منابع انسانی و رضا تیموری مدیر روابط عمومی و امور بین‌الملل با اهدای هدیه، از تلاش خانم نیکبخت در فتح قله دماوند تقدیر شد.

واحد روابط عمومی و امور بین‌الملل این موفقیت را به همکار گرامی خانم نیکبخت و سایر همکاران تبریک می‌گوید.

دوشنبه ۲۰ مرداد ۱۴۰۴ شماره ۸۸۱۰
irannewspaper irannewspapper

عکس‌ها: رضا معطریان / ایران

الیکا عبدالرزاقی در گفت‌وگو با «ایران» از تجربه دومین کارگردانی خود در تئاتر می‌گوید

«شاه لیر» بازتاب انسان امروز است

«بروید و خودتان، خودتان را سیر کنید» تئاتر تجربی ما را زمین زد

گفت‌وگو

حامد قریب
گروه فرهنگی

الیکا عبدالرزاقی را بیشتر به‌عنوان بازیگر سریال‌های تلویزیونی می‌شناسیم اما او سابقه طولانی در عرصه تئاتر دارد. از شاگردی در مکتب استاد سمندریان تا حضور در نمایش‌های پرطرفداری چون «دن کامیلو» که هنوز در خاطره جمعی مخاطبان وفادار تئاتر باقی مانده؛ همگی بخشی از فعالیت‌های بازیگری را شامل می‌شود که در دومین تجربه کارگردانی تئاتر، به سراغ نمایشنامه «شاه لیر» رفت و آن را روی صحنه سالن اصلی تئاتر شهر زنده کرد.

نمایش «شاه‌لیر، روایتی آهنگین» با ترکیبی از موسیقی راک و زبان شعری، بیش از پانزده هزار تماشاگر را جذب کرد و نشان داد که هنوز آثار کلاسیک نیز می‌توانند با راه‌های نوین در بازخوانی مورد توجه قرار بگیرند. گرچه این مدل از اجرا، خشم برخی از منتقدان را نیز برانگیخت. با این حال، آن‌چه این موفقیت پویا را به تلخ‌کامی تبدیل کرد، آغاز جنگی بود که مانع از ادامه یافتن اجرای این نمایش و برآورده نشدن هزینه‌های انجام گرفته، شده است. برهمین اساس الیکا عبدالرزاقی و گروه اجرایی این اثر در تلاش برای ادامه دادن اجرای عموم این نمایش هستند. عبدالرزاقی معتقد است در شرایطی که گروه‌های نمایشی باید تمام هزینه‌ها را خود بپردازند، حداقل حمایت نهادهای رسمی باید فراهم کردن امکان اجرای طولانی نمایش‌های پرهزینه باشد که همچنان با استقبال مخاطبان مواجه هستند. پیرامون چالش‌های تولید و اجرای نمایش «شاه‌لیر، روایتی آهنگین»، با الیکا عبدالرزاقی به گفت‌وگو پرداختیم. او راه نجات تئاتر را، بازگشت به برنامه‌ریزی بلندمدت، شفافیت در قراردادها و حمایت هدفمند از آثار تجربی معرفی کرده و می‌پرسد: آیا ساختارها برای نجات تئاتر دست به تغییر خواهند زد؟

آخرین حضور شما روی صحنه تئاتر، مربوط به کارگردانی و بازی در نمایش «شاه‌لیر، روایتی آهنگین» است که در سالن اصلی مجموعه تئاتر شهر روی صحنه رفت و با استقبال خوبی از سوی مخاطبان مواجه شد اما جنگ دوازده روزه، آن را نیمه کاره گذاشت. با این همه بر مبنای آمار منتشر شده، این نمایش در طول اجراهای خود، بیش از ۱۵ هزار مخاطب داشته و نزدیک به ۶ میلیارد تومان، فروش کرده است. با وجود این، علی اوجی که تهیه‌کنندگی این اثر را برعهده داشته، در مصاحبه‌ای از ضرر این پروژه گفته است. دراین باره توضیح دهید؟

اجرای این نمایش برایم تجربه‌ای مهم و البته دشوار محسوب می‌شود اما استقبال مخاطبان بسیار خوشحال‌کننده بود. بخشی از ماجرا به شرایط کلی اجرا در سالن‌های دولتی مربوط می‌شود. ما در سالن اصلی تئاتر شهر اجرا رفتیم، جایی که متأسفانه به‌دلیل عدم ثبات مدیریتی، بسیاری از تصمیمات در زمان مناسب گرفته نمی‌شوند. عملاً تمام مدیران و مسئولان در این مجموعه، سرپرست موقت هستند. بنابراین تصمیمات آنها با احتیاط همراه است. یکی از مشکلات این بود که برای تغییر قیمت بلیت نسبت به سال قبل، باید مجوز کتبی دریافت می‌کردیم. اما چنین مجوزی صادر نشد و ما ناچار بودیم با نرخ بلیت سال گذشته (یعنی حدود ۳۰۰ تا ۴۰۰ هزار تومان) اجرا را آغاز کنیم؛ در حالی که هزینه‌ها بسیار بالا رفته بود. زیرا طراحی صحنه، لباس، نور و... همه بر اساس استانداردهای حرفه‌ای و خواسته‌های من اجرا شده بودند. این موارد هزینه‌ای را به همراه داشت که فقط با اجرای بلندمدت قابل بازگشت بود. از سوی دیگر، با وجود اینکه قاعدتاً باید ۴۵ نوبت اجرا دریافت می‌کردیم، در قرارداد به‌دلیل بی‌تجربگی، فقط ۳۰ نوبت نوشته شده بود و من هم، همان را امضا کردم. بعدتر متوجه شدم که اجراهای عموم در سالن اصلی کمتر از ۴۵ شب نیست! بنابراین برای جبران این موضوع، از میانه اجرا شروع به اجراهای دو نوبت در یک روز کردیم. اولین اجرای دو نوبته ما ساعت چهار و نیم عصر بود ولی با این وجود، سالن پر شد و حتی صندلی اضافه هم گذاشتیم. با این همه، شروع جنگ ۱۲ روزه اجرای ما را نیمه تمام گذاشت و همین موضوع سبب شد تا با ضرر مواجه شویم.

آیا این نوع کار کردن، آدم را دلسرد نمی‌کند؟ مخصوصاً وقتی همه هزینه‌ها به‌عهده گروه باشد و حمایت ساختاری وجود نداشته باشد؟

قطعاً این وضعیت دلزده‌کننده است. واقعاً دشوار است که تهیه‌کننده‌ای همه بار مالی پروژه‌ای را به دوش بکشد و هیچ همکاری یا حمایت مشخصی از طرف نهادهای رسمی وجود نداشته باشد. حداقلِ این حمایت‌ها باید فراهم کردن امکان اجرای بلندمدت باشد، تا هزینه‌ها در این بازه بازگردند. ما در این پروژه با حدود ۱۴۰ نفر نیروی انسانی کار کرده‌ایم. فقط تصور کنید حتی یک پذیرایی ساده برای این تعداد نفر چه هزینه‌ای در بر دارد؛ چه برسد به دکور، لباس، نور و دستمزد.

هیچ بودجه مستقیمی از سمت مرکز یا تئاتر شهر برای تولید در اختیار ما قرار نگرفت. تنها امتیاز این بود که از ما پیش‌پرداختی برای استفاده از سالن دریافت نمی‌شد، ولی در عوض، طبق قرارداد، ۲۰ درصد از کل فروش هر شب مستقیماً به انجمن نمایش تعلق می‌گرفت. یعنی نه‌تنها پولی دریافت نمی‌کنیم، بلکه بخشی از درآمد را هم باید واگذار کنیم. این سیستم حمایتی نیست، بلکه بازدارنده است.

آقای اوجی، با اینکه تهیه‌کننده‌ای حرفه‌ای در سینماست، به‌خاطر علاقه‌اش به تئاتر وارد این پروژه شد. اما وقتی بازگشت مالی در کار نیست، طبیعی‌ست که دلسرد شود. این فقط در مورد ایشان نیست؛ خیلی از تهیه‌کننده‌ها دیگر حاضر نیستند ریسک حضور در تئاتر را بپذیرند، یا اسپانسرها از این حوزه فاصله می‌گیرند.

ما ۳۴ اجرا را با موفقیت به پایان رسانده بودیم. قرار بود اجراها را ادامه دهیم، اما شرایط ناپایدار کشور، از جمله جنگ، به ما ضربه‌ای مهلک وارد کرد. پس از جنگ، اعلام شد که فرصت تمدید فراهم است. ما هم اعلام آمادگی کردیم. ولی اینترنت قطع و سامانه بلیت‌فروشی (تیوال) از دسترس خارج بود. همچنین مردم هنوز از نظر روانی و امنیتی آمادگی حضور در سالن را نداشتند. با این همه ما به‌معنای واقعی «پای کار» بودیم، اما عملاً شرایط اجرا فراهم نشد.

یعنی در آن شرایط به شما اعلام کردند که سالن در اختیار است، اما عملاً امکان اجرا نبود؟

دقیقاً. مثل این بود که بگویند «سالن هست، ولی درش بسته است». کسی نمی‌توانست بلیت بخرد، تماشاچی نمی‌آمد و ما نمی‌توانستیم اجرا برویم. در نهایت با استناد به این شرایط به ما گفتند که «شما اجرا نرفتید»؛ در حالی که اصلاً امکانش نبود. جمع کردن گروه هم در آن شرایط خودش ماجرایی بود؛ برخی اعضای گروه در تهران نبودند، بعضی از بچه‌ها زیر سن قانونی بودند و برای حضور به رضایت والدین نیاز داشتند. با همه این سختی‌ها، ما باز هم برای از سرگیری اجرا، اعلام آمادگی کردیم ولی اینترنت قطع و بلیت‌فروشی امکان فعال شدن نداشت. در نهایت گروه دیگری جای ما را گرفت. متأسفانه نمایش ما که قرار بود ادامه پیدا کند، فعلاً از دست رفته و هنوز برای ادامه اجرا به ما نوبتی داده نشده است. همچنان منتظر نوبت اجراییم اما هنوز هیچ پاسخی نگرفته‌ایم.

نمایش «شاه‌لیر، روایتی آهنگین» با استفاده از دیالوگ‌های شعرگونه، موسیقی و خواننده، روی صحنه رفته و از همین رو می‌توان آن را در دسته آثاری قرار داد که با عنوان «تئاتر موزیکال» از آنها یاد می‌شود. تئاتر موزیکال در ایران چه جایگاهی دارد؟ و با توجه به زیرساخت‌ها، چقدر ظرفیت این را دارد که با آثار طراز اول جهانی مقایسه یا حتی رقابت کند؟

البته آن‌طور که ما این نمایش را روی صحنه بردیم، به معنای دقیق کلمه تئاتر موزیکال نبود. زیرا موزیکال یعنی نمایش با دیالوگ‌های آهنگین، ولی در کار ما ترانه‌هایی وجود داشت که قصه را روایت می‌کرد. این موضوع سبکی نو در اجرا بود که به لطف حسن علی‌شیری، که ترانه‌ها را سرود، شکل گرفت. با این همه فکر می‌کنم تئاتر موزیکال در ایران بسیار ظرفیت رشد دارد. زیرا مخاطب ما به‌شدت از آن استقبال می‌کند. در واقع این مدل از نمایش اگر به‌درستی اجرا شود، یعنی با طراحی حرکت مناسب، رنگ و نور و تنوع تصویری و موزیک مداوم، می‌تواند در حد کارهای کمدی، مورد توجه مخاطبان بسیاری قرار گیرد. زیرا تماشاگر ایرانی به این مدل از اجرا بسیار علاقه‌مند است.

ما تجربه اجرا در شب‌هایی را داریم که مخاطب تا پایان نمایش، میخکوب می‌نشست و از جایش تکان نمی‌خورد. بچه، نوجوان، بزرگسال همه جزو مخاطبان نمایش بودند و با کار ارتباط برقرار می‌کردند. فکر می‌کنم اگر ما متن «شاه لیر» را به صورت کلاسیک و خشک اجرا می‌کردیم، اصلاً این بازخورد را نمی‌گرفتیم. در واقع نسخه امروزی‌شده با موسیقی، باعث شد نسل جوان هم با آن ارتباط بگیرد.

در جهان شاهد اجرای نمایش‌هایی چون «بینوایان» یا «گوژپشت نوتردام» هستیم که سال‌ها به اجرای خود ادامه می‌دهند. چرا در ایران چنین برنامه‌ریزی برای اجرایی که مورد استقبال مخاطبان است، وجود ندارد؟

فکر می‌کنم که این مدل اجراهای ۳۰ یا ۴۵ شبی اصلاً درست نیست. ما یک نمایش را ۸ ماه تمرین می‌کنیم، دکور می‌سازیم، ترانه و لباس و همه چیز آماده می‌شود، اما فقط چند هفته اجرا داریم. این چرخه غلطی است. در خارج از کشور، یک نمایش می‌تواند سال‌ها اجرا برود و حتی به جاذبه توریستی شهر تبدیل شود. در ایران اما به خاطر کمبود سالن و نوبت اجرا، کار را در اوج شکوفایی‌اش متوقف می‌کنند.

وقتی اجرا تازه جا می‌افتد، بازیگران تازه نقش را درونی کرده‌اند، تماشاگر تازه آن را شناخته، همان‌جا ناگهان متوقفش می‌کنیم. منِ کارگردان هم دلسرد می‌شوم. بله، ممکن است دستاورد اعتباری برایم داشته باشد، اما برای تهیه‌کننده‌ای که ضرر کرده، این کار ادامه‌پذیر نیست. در نتیجه قدمی به عقب می‌رویم، نه جلو.

همان‌طور که خودتان اشاره کردید، اگر متن کلاسیک را به صورت کلاسیک اجرا بروید، احتمالاً با استقبال خوبی از سوی مخاطبان مواجه نمی‌شوید. این موضوع بیانگر آن است که نسل جوان نسبت به آثار کلاسیک، روی خوشی نشان نمی‌دهند. با این همه شما در اولین تجربه کارگردانی به سراغ «هملت» رفتید و در دومین تجربه «شاه لیر» را روی صحنه بردید. اول اینکه درباره دلیل انتخاب آثار کلاسیک برای کارگردانی بگویید؟ دوم آیا گاردی که نسبت به اجرای آثار کلاسیک وجود دارد سبب شد تا مدل کارگردانی خود را منطبق با سلیقه جامعه کنونی کنید؟

واقعیت این است که آثار کلاسیک مثل «شاه لیر» یا «هملت»، در نگاه نسل جدید «نفروش» محسوب می‌شوند. بسیاری از نوجوان‌ها هیچ آشنایی با این آثار ندارند. حتی خواندن کتاب برایشان کاری بیگانه است، چه برسد به نمایشنامه‌هایی با واژگان سنگین. اما من نمی‌خواستم صرفاً یک متن کلاسیک اجرا کنم؛ می‌خواستم قصه را روایت کنم، به‌گونه‌ای که مخاطب امروزی با آن ارتباط بگیرد.

در «هملت»، ما در واقع یک نوع پارودی اجرا کردیم. از موسیقی استفاده کردیم، مونولوگ‌های طولانی را با ریتم یا روایت جایگزین کردیم. چون می‌دانستم اگر همان دیالوگ‌ها را بدون تغییر اجرا کنیم، تماشاگر نوجوان حتی متوجه نمی‌شود. بعضی واژه‌ها در ترجمه‌ها هم نامأنوس‌اند؛ مثلاً «فلاخن» (کلمه‌ای در مونولوگ معروف هملت) یعنی چه؟ بسیاری از نوجوان‌ها نمی‌دانند.

هدف من این بود که مخاطب عام، (نه فقط تماشاگر خاص یا تحصیلکرده،) قصه را بفهمد. نه با نصیحت، نه با تحمیل، بلکه با روشی جذاب و تماشایی. اگر بخواهیم تئاتر را به نسل جدید منتقل کنیم، لزوماً نباید محتوای اندیشه را تغییر داد، بلکه می‌توان بازنگری روی قالب ارائه انجام داد.

مثلاً عبارت‌هایی مثل «تیربخت ستم‌پیشه» را در نظر بگیرید. واقعاً باید یک دیکشنری کنار دست‌تان بگذارید تا بفهمید منظور چیست. نمی‌توانم به تماشاگر بگویم «لطفاً این بخش را گوش بده»؛ اگر پیش از آن، او را سرگرم نکرده باشم. وظیفه اول کار هنری، سرگرم کردن است. با موسیقی، حرکت، رنگ و همه امکاناتی که دارید، باید مخاطب را درگیر کرد تا وقتی جمله‌ای سنگین شنید، آن را در بستر درستی دریافت کند.

مثلاً در «هملت»، به جای آنکه دیالوگ‌ها را صرفاً ادا کنیم، پکیجی از تصویر طراحی کردیم. با طراحی نور و حرکت، با فضاهایی موازی و روایت بصری؛ موقعیت‌هایی بین هملت و افلیا خلق کردیم. این یعنی به متن دست نزدم، بلکه روایت اجرایی‌ام را متفاوت طراحی کردم. شاید این شیوه کمی سینمایی باشد، اما تماشاگر کاملاً با آن همراه شد.

با این همه برخی از منتقدان نسبت به نمایش شما رویکرد خوبی نداشته و اثر را با نقدهای تندی مواجه کردند که غالباً ادعا می‌کردند در این نمایش برای فروش بیشتر به مخاطب باج داده می‌شود؛ مثلاً یکی از نقدها متوجه حضور رضا یزدانی به عنوان بازیگر اصلی نمایش بود.

نمی‌توانم بگویم که به فروش فکر نکرده‌ام، زیرا وقتی سالنی با ۵۹۷ صندلی در اختیارم قرار دارد، باید بتوانم آن را پر کنم. اگر نمی‌فروختم، احتمالاً سال بعد نوبت اجرایی به من تعلق نمی‌گرفت. با این حال هیچ چیز را فدای فروش نکردم. هر آنچه در نمایش اتفاق افتاد، دقیقاً چیزهایی بود که دلم می‌خواست. حضور رضا یزدانی در نقش یکی از شخصیت‌های منفی به خاطر ویژگی صدا، چهره و آشنایی‌اش با موسیقی راک بود. از ابتدا خواسته‌ام این بود که فضای موسیقی نمایش، کلاسیک نباشد. با ترانه‌سرا درباره مضمون‌ها صحبت می‌کردیم؛ مثلاً کردلیا قرار است به انگلستان حمله کند؟ نمی‌خواستم این را با دیالوگ بگوییم. می‌خواستم ترانه‌ای سوزناک با دو فضای موازی داشته باشیم. موسیقی‌هایی که برای شخصیت‌ها انتخاب شد، متفاوت بودند. مثلاً برای گانریل، ریگان، و ادموند (که رضا یزدانی نقش او را بازی می‌کرد) موسیقی‌هایی با فضای راک و هارد راک انتخاب شد. این ساختار به فضای اجرایی ما می‌خورد. تماشاگر هم برخلاف پیش‌بینی برخی، کاملاً همراه شد و حتی بعد از اجرا درباره ترانه‌ها از گروه سؤال می‌پرسیدند.

برخی نقدها ممکن است به این مربوط شود که شما در اجرای قبلی خود گفته بودید «تئاتر را چهره نمی‌فروشد»، اما در این پروژه هم خودتان بازی کردید و هم از چهره‌هایی بهره بردید.

نباید فراموش کرد که درصد بالایی از بازیگران ما هنرپیشه‌های تئاتر هستند. خود من هم بازیگر تئاترم، نه صرفاً چهره‌ای تلویزیونی. رضا یزدانی هم قبل از خوانندگی، سال‌ها تئاتر کار کرده و سابقه درخشانی با کارگردان‌هایی چون محمد رحمانیان دارد. اگر فروش بالا داشته‌ایم، به خاطر خودِ کار بوده، نه فقط اسامی بازیگران. بارها دیده‌ام که آثاری با دوازده چهره مشهور هم نفروخته‌اند ولی این کار، حتی با وجود تردیدها، به خاطر کیفیتش موفق شد.

در طول تمرینات، من، احمد ساعتچیان و برادرم بورژین مطمئن بودیم که نمایش می‌فروشد. حتی وقتی دیگران نگران بودند، ما به کارمان باور داشتیم. اما متأسفانه در روند تولید این اثر، با اتفاقات خوبی مواجه نشدم. فکر نمی‌کردم در قرن بیست‌ویکم، آن هم در فضای هنری، این حجم از زن‌ستیزی را تجربه کنم. به عنوان مثال وقتی خودم به‌عنوان کارگردان برای پیگیری کاری اقدام می‌کردم، با رفتار سرد و گاه تحقیرآمیز مواجه می‌شدم. در واقع تا وقتی تهیه‌کننده یا مجری طرح ـ که مرد بودند ـ وارد عمل نمی‌شدند، جدی گرفته نمی‌شدم. من نه با صدای بلند حرف می‌زدم، نه رفتار نامناسبی داشتم. اما فقط چون زن بودم، کار را انجام نمی‌دادند چون ترجیح می‌دادند با یک مرد کار کنند. این تلخ است. من سال‌هاست در این حوزه فعالیت دارم و چنین مواجهه‌ای را شایسته نمی‌دانم.

شما کار خود را در آموزشگاه استاد سمندریان آغاز کرده و سابقه بازی در دو نمایش به کارگردانی ایشان را هم دارید. اول درباره تجربه همکاری با استاد سمندریان بگویید و دوم اینکه تئاتر ایران از دهه ۷۰ تا امروز، چه تفاوت‌ها و تغییراتی کرده است؟

سال‌هایی که ما تئاتر کار می‌کردیم، هنوز سیستم یارانه برقرار بود. گیشه سالن تنها پلتفرم فروش بلیت بود اما هنرمندان دغدغه فروش نداشتند. سالن در اختیارمان بود، بودجه‌ای برای اجراها تخصیص داده می‌شد و جشنواره‌ها از تئاتر حمایت می‌کردند. اما از مقطعی، سیستم «خودتان خودتان را سیر کنید» جایگزین شد. یعنی تئاتر باید بدون سوبسید و حمایت به حیات خود ادامه می‌داد. اولین‌بار که این اتفاق افتاد، شوکه شدیم زیرا تئاتر تبدیل به یک بیزنس کامل شد. شما باید خودتان هزینه می‌کردید و خودتان می‌فروختید. همان‌طور که شاهدیم این وضعیت لطمه بزرگی به تئاتر تجربی وارد کرده است، زیرا امروز اگر اثری نفروشد، سالن از گروه پس گرفته می‌شود. این اتفاق خیلی بی‌رحمانه است.

با همین رویه، بسیاری از کارگردانان برجسته دلزده شدند و به حاشیه رفتند. از همین رو کارها افت کیفیت پیدا کرد، زیرا حتی سالن‌های اصلی مثل تئاتر شهر در اختیار افراد بی‌تجربه قرار گرفت که گاهی اولین تجربه‌شان بود. این ضربه به تئاتر و مخاطب است چون تئاتر کالای لوکس است و مردم به راحتی سمتش نمی‌آیند. اگر تجربه مواجهه اول آنها با نمایش بد باشد، دیگر به سالن تئاتر باز نمی‌گردند. بنابراین باید برای این موضوع تدبیری اندیشیده شود.

استاد سمندریان همه دانشش را بی‌چشمداشت به نسل بعدی خود منتقل می‌کرد، اما نسل بعدی یا از سایه بزرگان ترسید و گوشه‌نشین شد یا با برداشت سطحی از کارهای خارجی وارد عرصه شد. در این مسیر شاهد آزمون و خطاهایی بودیم که گاه بی‌معنا بودند. اما حالا، نسل جدید در حال پیدا کردن خود است. آنها جسور و بی‌پروا هستند. آن‌قدر که گاه حسرت می‌خورم. (می‌خندد) این اتفاق برای تئاتر ما نویدبخش است.

در فضای رقابتی امروز، برخی فکر می‌کنند حضور بازیگر چهره برای فروش ضروری است.

این طور نیست. ما گروه‌های تئاتری فوق‌العاده‌ای داریم که چهره نیستند ولی کارهایشان پرفروش است. دانشجویانم، شاگردانم، بچه‌های جوانی که اسم و رسم عمومی ندارند اما با تلاش و کیفیت کار، مخاطب جذب کرده‌اند. این نشان می‌دهد اگر کار خوب باشد، بدون چهره هم موفق می‌شود.

در سال‌های اخیر شاهد این هستیم که در عرصه تصویر شما بیشتر از آنکه در حوزه بازیگری حضور پررنگی داشته باشید، در شوهای سرگرمی ظاهر می‌شوید. علت این اتفاق چیست؟

آخرین سریال من، اثری پرمخاطب با عنوان «برف بی‌صدا می‌بارد»، بود. اما بعد از آن دیگر پیشنهادی از تلویزیون نداشتم. اگر هم نقشی پیشنهاد شد، نقش‌هایی گذری در حد چند سکانس بودند. این اتفاق برای من که سال‌ها بازیگر تلویزیون بودم، عجیب بود. عملاً بیکار شده بودم. در این دوران پیشنهاد حضور در برنامه‌های سرگرمی به سمتم آمد و من پذیرفتم، زیرا مردم زود شما را فراموش می‌کنند. شما (برای بودن در این حرفه) باید جلوی چشم مخاطب باشید. در واقع برنامه‌های سرگرمی به من کمک کردند که در حافظه مخاطب بمانم. بازخوردهای این برنامه‌ها نیز عالی بودند. جالب اینکه بعد از وایرال شدن بعضی بخش‌های همین برنامه‌ها، پیشنهاد بازی در سریال «اجل معلق» داده شد.

حضور زیاد در برنامه‌های سرگرمی باعث نمی‌شود که به مرور مخاطب شما را فقط در این قالب به خاطر بیاورد؟

دقیقاً همین اتفاق افتاد. چون تنها تصویری که در این مدت، از من دیده شد، همین برنامه‌ها بودند. اما باور کنید من بازیگرم، عاشق تئاترم، معلم بازیگری‌ام و دنبال نقش‌های تازه‌ام. هنوز هم آن عطش برای نقش‌های جدی، برای تصویر ماندگار، در من زنده است اما به هر حال شرایط این حرفه پیچیدگی‌های خاص خود را دارد.

بسیاری با استفاده از روایت داستانی در مقطعی از تاریخ تلاش می‌کنند تا برخی محدودیت‌ها را دور زده، حرف امروز را از دل تاریخ بیان کنند. آیا علاقه شما به انتخاب متون کلاسیک نیز از همین اتفاق سرچشمه می‌گیرد. به طور کل متن‌هایی چون شاه‌لیر چه ویژگی دارند که همچنان در جهان مورد توجه مخاطبان و هنرمندان قرار می‌گیرند؟

انتخاب متون کلاسیک، برای من، ریشه در جهانی بودن‌شان دارد. شاه لیر، فقط قصه پادشاهی و خانواده نیست؛ اعتراض و نقد است؛ بازتاب انسان امروز است. حتی سفیر انگلیس که اجرای ما را دید، از اینکه با زبان موسیقی راک توانسته بودیم خشونت و خباثت شخصیت‌ها را نشان دهیم، شگفت‌زده شد. ما با استعاره، حرف روز را می‌زنیم. این ضرورت هنر است. باید نقد کرد و منتقد بود تا به این صورت اصلاحی رخ دهد.

با این همه لازم است بگوییم که هنر فضای کوچکی است. همگی ما از یک خانواده‌ایم. نباید با برچسب، حذف و قضاوت، همدیگر را کنار بزنیم. من ۳ سال برای نوبت اجرای این نمایش تلاش کردم، از نوبت خودم محروم شدم و با نوبت اجرای امین زندگانی روی صحنه رفتم. اگر حالا این اجرا به نتیجه رسیده، به خاطر زحماتی است که برای آن کشیدیم، نه رانت یا ارتباط. خواهش می‌کنم این‌قدر بدجنس نباشیم. به‌جای تخریب، نقد کنیم. با هم گفت‌وگو کنیم و باعث رشد همدیگر شویم.

الیکا عبدالرزاقی در نمایی از تئاتر «شاه‌لیر»

> استاد سمندریان همه دانشش را بی‌چشمداشت به نسل بعدی خود منتقل می‌کرد، اما نسل بعدی یا از سایه بزرگان ترسید و گوشه‌نشین شد یا با برداشت سطحی از کارهای خارجی وارد عرصه شد. در این مسیر شاهد آزمون و خطاهایی بودیم که گاه بی‌معنا بودند. اما حالا، نسل جدید در حال پیدا کردن خود است. آنها جسور و بی‌پروا هستند. آن‌قدر که گاه حسرت می‌خورم. (می‌خندد) این اتفاق برای تئاتر ما نویدبخش است.

> هنر فضای کوچکی است. همگی ما خانواده‌ایم. نباید با برچسب، حذف و قضاوت، همدیگر را کنار بزنیم. من ۳ سال برای نوبت اجرای این نمایش تلاش کردم، از نوبت خودم محروم شدم و با نوبت اجرای امین زندگانی روی صحنه رفتم. اگر حالا این اجرا به نتیجه رسیده، به خاطر زحماتی است که برای آن کشیدیم، نه رانت یا ارتباط. خواهش می‌کنم این‌قدر بدجنس نباشیم. به‌جای تخریب، نقد کنیم. با هم گفت‌وگو کنیم و باعث رشد همدیگر شویم

> آثار کلاسیک مثل «شاه لیر» یا «هملت»، در نگاه نسل جدید «نفروش» محسوب می‌شوند. زیرا آنها حتی کتاب نمی‌خوانند؛ چه رسد به خواندن نمایشنامه‌های شکسپیر. اما من می‌خواستم قصه شاه‌لیر را به‌گونه‌ای روایت کنم که مخاطب امروزی با آن ارتباط بگیرد

> ما گروه‌های تئاتری فوق‌العاده‌ای داریم که چهره نیستند ولی کارهایشان پرفروش است. دانشجویانم، شاگردانم، بچه‌های جوانی که اسم و رسم عمومی ندارند اما با تلاش و کیفیت کار، مخاطب جذب کرده‌اند. این نشان می‌دهد اگر کار خوب باشد، بدون چهره هم موفق می‌شود

شرایط عمومی آگهی مزایده شماره ۲۰۰۴۰۰۱۰۲۴۰۰۰۰۰۳

مدیریت شعب بانک کشاورزی در منطقه یک تهران، در نظر دارد تعدادی از املاک مازاد بر نیاز خود را از طریق مزایده عمومی شماره ۲۰۰۴۰۰۱۰۲۴۰۰۰۰۰۳ با جزئیات مندرج در سامانه تدارکات الکترونیکی دولت (ستاد) به نشانی الکترونیکی www.setadiran.ir به‌فروش برساند.

متقاضیان می‌توانند جهت کسب اطلاعات بیشتر و ملاحظه اسناد و نظریه کارشناسی همه روزه به‌جز ایام تعطیل از ساعت ۸ الی ۱۳، به مدیریت شعب بانک کشاورزی در منطقه یک تهران به نشانی تهران، خیابان انقلاب،خیابان وصال شیرازی، نبش کوچه فروهر، پلاک۲ واحد حقوقی مراجعه و یا با شماره تلفن ۶۶۴۱۰۵۶۰-۰۲۱ تماس حاصل فرمایند. تاریخ انتشار مزایده در سامانه ساعت ۸ صبح روز دوشنبه مورخ ۱۴۰۴/۰۵/۲۰ می‌باشد. آخرین مهلت ارسال پیشنهادات ساعت ۱۳ روز پنج‌شنبه مورخ ۱۴۰۴/۰۶/۰۶می باشد. زمان بازگشایی پیشنهادات ساعت ۹ صبح مورخ۱۴۰۴/۰۶/۰۸ در محل مدیریت و با حضور اعضا کمیسیون فروش می‌باشد. حضور شرکت‌کنندگان اختیاری و منوط به هماهنگی قبلی و ارائه کارت شناسایی معتبر می‌باشد. لیکن عدم حضور پیشنهاد دهندگان مانع بازگشایی پیشنهادات مزایده نمی‌باشد.

شرایط و نحوه شرکت در مزایده:

۱- برگزاری مزایده صرفاً از طریق سامانه تدارکات الکترونیکی دولت می‌باشد و کلیه مراحل فرآیند مزایده شامل خرید و دریافت اسناد مزایده، پرداخت تضمین شرکت در مزایده(ودیعه)، ارسال پیشنهاد قیمت و اطلاع از وضعیت برنده بودن مزایده‌گران محترم از این طریق امکان‌پذیر می‌باشد.

۲- مبلغ سپرده شرکت در مزایده معادل ۵% مبلغ پایه مندرج در آگهی به‌صورت واریز نقد ی، پرداخت الکترونیکی و ضمانت‌نامه بانکی با اعتبار ۳ ماهه است و متقاضیان باید وجه مذکور را به‌عنوان سپرده شرکت در مزایده به‌حساب شماره ۱۰۵۷۸۳۱۲۸۳ /شبا IR ۸۷۰۱۰۶۰۰۰۰۰۰۰۰۰۰۱۰۰۵۷۸۳۰۱۲۸۳ به‌نام مدیریت شعب بانک کشاورزی در منطقه یک تهران واریز و اصل رسید را به‌همراه سایر اسناد و مدارک در سامانه بارگذاری نمایند.

۳- شرکت‌کنندگان پس از دریافت کلیه اسناد مزایده (اقرارنامه، شرایط عمومی شرکت در مزایده، عودت وجه، فرم شرکت در مزایده، تعهد نامه) از سامانه، ضمن الزام به ثبت و بارگذاری اسناد، تصویر شناسنامه و کارت ملی (اشخاص حقیقی)، اساسنامه و آخرین آگهی تغییرات شرکت (اشخاص حقوقی) در سامانه (ستاد) بارگذاری فرمایند.

۴- متقاضیان شرکت در مزایده می‌بایست جهت ثبت‌نام و دریافت گواهی امضا الکترونیکی (توکن) با شماره تلفن ۱۴۵۶-۰۲۱ مرکز راهبری و پشتیبانی تماس و یا به آدرس www.setadiran.ir مراجعه نمایند.

۵- مراجعه به محل املاک مورد مزایده و مطالعه اسناد و مدارک مربوطه قبل از شرکت در مزایده برای متقاضیان ضروری است.

۶- وضعیت کمی و کیفی املاک مورد مزایده (اعم از کاربری، مساحت و...) براساس اسناد و مدارک در اختیار بانک بوده و لازم است متقاضیان قبل از خرید و شرکت در مزایده از وضعیت حقوقی و ثبتی اسناد و عوارض و مالیات و بدهی‌های احتمالی متعلقه اطمینان حاصل نمایند.

۷- کلیه مطالبات تأمین اجتماعی، دارایی، شهرداری، رفع بازداشتی‌های احتمالی، حق الوکاله وکیل و غیره مربوط به ملک به‌عهده برنده مزایده می‌باشد.

۸- واگذاری در فروش نقدی از طریق مبایعه نامه و در فروش اقساطی از طریق عقد اجاره به شرط تملیک با نرخ سود مصوب شورای پول و اعتبار بوده که پس از اخذ مفاصاحساب‌های مربوطه توسط خریدار و پس از حصول شرایط قراردادی، از طریق وکالت نامه و یا حسب مورد، انتقال قطعی در دفتر اسناد رسمی، منتقل خواهد گردید.

۹- کلیه هزینه‌های مربوط به تنظیم وکالت نامه، نقل و انتقال قطعی املاک و بیمه املاک به‌عهده خریدار می‌باشد.

۱۰- کلیه املاک با وضع موجود واگذار می‌گردد. لذا برای املاکی که دارای متصرف می‌باشند، تخلیه و خلع ید و رفع تصرف بر عهده خریدار می‌باشد.

۱۱- اولویت فروش با پیشنهاداتی خواهد بود که با مصلحت و منافع بانک همخوانی بیشتری داشته باشد لذا پیشنهادات درصورت تطبیق با دستورالعمل نحوه واگذاری اموال مازاد مؤسسات اعتباری و پس از طرح در کمیسیون‌های مربوطه بانک، مورد بررسی و اتخاذ تصمیم قرار خواهد گرفت. در پیشنهادات اقساطی اخذ پیش پرداخت نقدی حداقل ۱۰درصد و الباقی اقساط حداکثر ۵ سال در قالب عقد اجاره به شرط تملیک با نرخ سود شورای پول و اعتبار، اجتناب ناپذیر خواهد بود که در هر حال پیشنهادات واصله (اعم از نقد یا اقساط) مجددا بررسی و درصورت قبول بانک به مزایده گر ابلاغ خواهد شد.

۱۲- پس از اعلام نتایج مزایده، برنده مزایده موظف است ظرف مدت ۱۰ روز، باقیمانده قیمت پیشنهادی را به‌حساب بانک واریز نماید. اعطاء مهلت بیشتر، منوط به موافقت بانک و اعتبار گزارش کارشناسی مورد مزایده و پرداخت سود مطابق نرخ شورای پول و اعتبار در مدت تأخیر خواهد بود.

۱۳- بانک در رد یا قبول کلیه پیشنهادات مختار است و صرف شرکت در مزایده و ارائه پیشنهاد دلالت بر قبول بانک ندارد و قبول پیشنهاد خریدار منوط به ابلاغ کتبی و انعقاد قرارداد فروش به وی خواهد بود.

۱۴- هزینه درج آگهی و کارشناسی ملک به‌عهده برنده مزایده می‌باشد.

۱۵- هزینه خرید اسناد مزایده ۳/۰۰۰/۰۰۰ ریال می‌باشد.

توجه: عرصه و اعیان مندرج در فهرست ذیل براساس مترمربع و قیمت پایه املاک بر حسب ریال می‌باشد.

تهران

ردیف	شماره پرونده	آدرس ملک	پلاک ثبتی	کاربری	میزان/نوع مالکیت	عرصه	اعیان	قیمت پایه	توضیحات	وضعیت ملک	نحوه فروش
۱	۲۷۱۳	خیابان قزوین- نرسیده به سه راه آذری- نبش خیابان ۱۶متری امیری- مجتمع تجاری میلاد قائم- طبقه زیرهمکف-مغازه۱	۲۳۴۰ و ۲۳۴۱ فرعی از ۲۳۹۷ اصلی	مغازه	ششدانگ	۱	۵۰/۷۵	۶۰/۹۰۰/۰۰۰/۰۰۰	انتقال از طریق مبایعه نامه و اعطای وکالت‌نامه رسمی	متصرف دارد	نقد
۲	۲۷۱۳	خیابان قزوین- نرسیده به سه راه آذری- نبش خیابان ۱۶متری امیری- مجتمع تجاری میلاد قائم- طبقه زیرهمکف-مغازه ۱۵	۲۳۴۰ و ۲۳۴۱ فرعی از ۲۳۹۷ اصلی	مغازه	ششدانگ	۱۵	۲۴/۳۴	۲۹/۲۰۸/۰۰۰/۰۰۰	انتقال از طریق مبایعه نامه و اعطای وکالت‌نامه رسمی	متصرف دارد	نقد
۳	۲۷۱۳	خیابان قزوین- نرسیده به سه راه آذری- نبش خیابان ۱۶متری امیری- مجتمع تجاری میلاد قائم- طبقه زیرهمکف-مغازه ۲۳	۲۳۴۰ و ۲۳۴۱ فرعی از ۲۳۹۷ اصلی	مغازه	ششدانگ	۲۳	۱۹/۳۵	۲۳/۲۲۰/۰۰۰/۰۰۰	انتقال از طریق مبایعه نامه و اعطای وکالت‌نامه رسمی	متصرف دارد	نقد
۴	۲۷۱۳	خیابان قزوین- نرسیده به سه راه آذری- نبش خیابان ۱۶متری امیری- مجتمع تجاری میلاد قائم- طبقه زیرهمکف-مغازه ۵۶	۲۳۴۰ و ۲۳۴۱ فرعی از ۲۳۹۷ اصلی	مغازه	ششدانگ	۵۶	۱۸/۷۰	۲۲/۴۴۰/۰۰۰/۰۰۰	انتقال از طریق مبایعه نامه و اعطای وکالت‌نامه رسمی	متصرف دارد	نقد
۵	۲۷۱۳	خیابان قزوین- نرسیده به سه راه آذری- نبش خیابان ۱۶متری امیری- مجتمع تجاری میلاد قائم- طبقه زیرهمکف-مغازه ۵۷	۲۳۴۰ و ۲۳۴۱ فرعی از ۲۳۹۷ اصلی	مغازه	ششدانگ	۵۷	۱۸/۶۰	۲۲/۳۲۰/۰۰۰/۰۰۰	انتقال از طریق مبایعه نامه و اعطای وکالت‌نامه رسمی	متصرف دارد	نقد
۶	۲۷۱۳	خیابان قزوین- نرسیده به سه راه آذری- نبش خیابان ۱۶متری امیری- مجتمع تجاری میلاد قائم- طبقه زیرهمکف-مغازه ۶۰	۲۳۴۰ و ۲۳۴۱ فرعی از ۲۳۹۷ اصلی	مغازه	ششدانگ	۶۰	۵۱	۷۱/۴۰۰/۰۰۰/۰۰۰	انتقال از طریق مبایعه نامه و اعطای وکالت‌نامه رسمی	متصرف دارد	نقد
۷	۲۷۱۳	خیابان قزوین- نرسیده به سه راه آذری- نبش خیابان ۱۶متری امیری- مجتمع تجاری میلاد قائم- طبقه زیرهمکف-مغازه ۶۱	۲۳۴۰ و ۲۳۴۱ فرعی از ۲۳۹۷ اصلی	مغازه	ششدانگ	۶۱	۳۲/۲	۴۵/۰۸۰/۰۰۰/۰۰۰	انتقال از طریق مبایعه نامه و اعطای وکالت‌نامه رسمی	متصرف دارد	نقد
۸	۲۷۱۳	خیابان قزوین- نرسیده به سه راه آذری- نبش خیابان ۱۶متری امیری- مجتمع تجاری میلاد قائم- طبقه زیرهمکف-مغازه ۶۳	۲۳۴۰ و ۲۳۴۱ فرعی از ۲۳۹۷ اصلی	مغازه	ششدانگ	۶۳	۱۹/۵۰	۲۷/۳۰۰/۰۰۰/۰۰۰	انتقال از طریق مبایعه نامه و اعطای وکالت‌نامه رسمی	متصرف دارد	نقد
۹	۲۷۱۳	خیابان قزوین- نرسیده به سه راه آذری- نبش خیابان ۱۶متری امیری- مجتمع تجاری میلاد قائم- طبقه همکف-مغازه ۲۹۷	۲۳۴۰ و ۲۳۴۱ فرعی از ۲۳۹۷ اصلی	مغازه/ رستوران	ششدانگ	۲۹۷	۱۱۵/۲۴	۲۸۴/۱۰۸/۰۰۰/۰۰۰	انتقال از طریق مبایعه نامه و اعطای وکالت‌نامه رسمی	نخلیه	نقد یا اقساط حداکثر۲ساله
۱۰	۲۷۱۳	خیابان قزوین- نرسیده به سه راه آذری- نبش خیابان ۱۶متری امیری- مجتمع تجاری میلاد قائم- طبقه اول-مغازه ۳۰۳	۲۳۴۰ و ۲۳۴۱ فرعی از ۲۳۹۷ اصلی	مغازه	ششدانگ	۳۰۳	۵۰/۶۳	۵۸/۲۲۴/۵۰۰/۰۰۰	انتقال از طریق مبایعه نامه و اعطای وکالت‌نامه رسمی	متصرف دارد	نقد
۱۱	۲۷۱۳	خیابان قزوین- نرسیده به سه راه آذری- نبش خیابان ۱۶متری امیری- مجتمع تجاری میلاد قائم- طبقه اول-مغازه ۳۰۴	۲۳۴۰ و ۲۳۴۱ فرعی از ۲۳۹۷ اصلی	مغازه	ششدانگ	۳۰۴	۲۵/۳۲	۳۴/۱۸۲/۰۰۰/۰۰۰	انتقال از طریق مبایعه نامه و اعطای وکالت‌نامه رسمی	متصرف دارد	نقد
۱۲	۲۷۱۳	خیابان قزوین- نرسیده به سه راه آذری- نبش خیابان ۱۶متری امیری- مجتمع تجاری میلاد قائم- طبقه اول-مغازه ۳۰۵	۲۳۴۰ و ۲۳۴۱ فرعی از ۲۳۹۷ اصلی	مغازه	ششدانگ	۳۰۵	۲۶/۶۱	۳۵/۹۲۳/۵۰۰/۰۰۰	انتقال از طریق مبایعه نامه و اعطای وکالت‌نامه رسمی	متصرف دارد	نقد
۱۳	۲۷۱۳	خیابان قزوین- نرسیده به سه راه آذری- نبش خیابان ۱۶متری امیری- مجتمع تجاری میلاد قائم- طبقه اول-مغازه ۳۳۴	۲۳۴۰ و ۲۳۴۱ فرعی از ۲۳۹۷ اصلی	مغازه	ششدانگ	۳۳۴	۲۶/۸۹	۳۳/۶۱۲/۵۰۰/۰۰۰	انتقال از طریق مبایعه نامه و اعطای وکالت‌نامه رسمی	متصرف دارد	نقد
۱۴	۲۷۱۳	خیابان قزوین- نرسیده به سه راه آذری- نبش خیابان ۱۶متری امیری- مجتمع تجاری میلاد قائم- طبقه اول-مغازه ۳۳۵	۲۳۴۰ و ۲۳۴۱ فرعی از ۲۳۹۷ اصلی	مغازه	ششدانگ	۳۳۵	۲۷/۵۸	۳۴/۴۷۵/۰۰۰/۰۰۰	انتقال از طریق مبایعه نامه و اعطای وکالت‌نامه رسمی	متصرف دارد	نقد
۱۵	۲۷۱۳	خیابان قزوین- نرسیده به سه راه آذری- نبش خیابان ۱۶متری امیری- مجتمع تجاری میلاد قائم- طبقه اول-مغازه ۳۳۶	۲۳۴۰ و ۲۳۴۱ فرعی از ۲۳۹۷ اصلی	مغازه	ششدانگ	۳۳۶	۲۹	۴۰/۶۰۰/۰۰۰/۰۰۰	انتقال از طریق مبایعه نامه و اعطای وکالت‌نامه رسمی	متصرف دارد	نقد
۱۶	۲۷۱۳	خیابان قزوین- نرسیده به سه راه آذری- نبش خیابان ۱۶متری امیری- مجتمع تجاری میلاد قائم- طبقه اول-مغازه ۳۴۷	۲۳۴۰ و ۲۳۴۱ فرعی از ۲۳۹۷ اصلی	مغازه	ششدانگ	۳۴۷	۲۵/۵۳	۳۴/۴۶۵/۵۰۰/۰۰۰	انتقال از طریق مبایعه نامه و اعطای وکالت‌نامه رسمی	متصرف دارد	نقد
۱۷	۲۷۱۳	خیابان قزوین- نرسیده به سه راه آذری- نبش خیابان ۱۶متری امیری - مجتمع تجاری میلاد قائم- طبقه اول-مغازه ۳۶۷	۲۳۴۰ و ۲۳۴۱ فرعی از ۲۳۹۷ اصلی	مغازه	ششدانگ	۳۶۷	۲۱/۴۷	۲۶/۸۳۷/۵۰۰/۰۰۰	انتقال از طریق مبایعه نامه و اعطای وکالت‌نامه رسمی	متصرف دارد	نقد
۱۸	۲۷۱۳	خیابان قزوین- نرسیده به سه راه آذری- نبش خیابان ۱۶متری امیری- مجتمع تجاری میلاد قائم- طبقه اول-مغازه ۳۷۰	۲۳۴۰ و ۲۳۴۱ فرعی از ۲۳۹۷ اصلی	مغازه	ششدانگ	۳۷۰	۲۰/۱۲	۲۵/۱۵۰/۰۰۰/۰۰۰	انتقال از طریق مبایعه نامه و اعطای وکالت‌نامه رسمی	متصرف دارد	نقد
۱۹	۲۷۱۳	خیابان قزوین- نرسیده به سه راه آذری- نبش خیابان ۱۶متری امیری- مجتمع تجاری میلاد قائم- طبقه اول-مغازه ۳۹۰	۲۳۴۰ و ۲۳۴۱ فرعی از ۲۳۹۷ اصلی	مغازه	ششدانگ	۳۹۰	۱۸/۷۴	۲۳/۴۲۵/۰۰۰/۰۰۰	انتقال از طریق مبایعه نامه و اعطای وکالت‌نامه رسمی	متصرف دارد	نقد
۲۰	۲۷۱۳	خیابان قزوین- نرسیده به سه راه آذری- نبش خیابان ۱۶متری امیری- مجتمع تجاری میلاد قائم- طبقه اول-مغازه ۴۴۵	۲۳۴۰ و ۲۳۴۱ فرعی از ۲۳۹۷ اصلی	مغازه	ششدانگ	۴۴۵	۱۸/۶۸	۲۳/۳۵۰/۰۰۰/۰۰۰	انتقال از طریق مبایعه نامه و اعطای وکالت‌نامه رسمی	متصرف دارد	نقد
۲۱	۲۷۱۳	خیابان قزوین- نرسیده به سه راه آذری- نبش خیابان ۱۶متری امیری- مجتمع تجاری میلاد قائم- طبقه اول-مغازه ۴۵۷	۲۳۴۰ و ۲۳۴۱ فرعی از ۲۳۹۷ اصلی	مغازه	ششدانگ	۴۵۷	۱۹/۳۳	۲۴/۱۶۲/۵۰۰/۰۰۰	انتقال از طریق مبایعه نامه و اعطای وکالت‌نامه رسمی	متصرف دارد	نقد
۲۲	۲۷۱۳	خیابان قزوین- نرسیده به سه راه آذری- نبش خیابان ۱۶متری امیری- مجتمع تجاری میلاد قائم- طبقه دوم-مغازه ۵۰۸	۲۳۴۰ و ۲۳۴۱ فرعی از ۲۳۹۷ اصلی	مغازه	ششدانگ	۵۰۸	۲۴	۳۰/۰۰۰/۰۰۰/۰۰۰	انتقال از طریق مبایعه نامه و اعطای وکالت‌نامه رسمی	متصرف دارد	نقد
۲۳	۲۷۱۳	خیابان قزوین- نرسیده به سه راه آذری- نبش خیابان ۱۶متری امیری- مجتمع تجاری میلاد قائم- طبقه زیرزمین-انباری ۸	۲۳۴۰ و ۲۳۴۱ فرعی از ۲۳۹۷ اصلی	انباری	ششدانگ	۸	۱۸/۷۵	۱۶/۸۷۵/۰۰۰/۰۰۰	انتقال از طریق مبایعه نامه و اعطای وکالت‌نامه رسمی	متصرف دارد	نقد
۲۴	۲۷۱۳	خیابان قزوین- نرسیده به سه راه آذری- نبش خیابان ۱۶متری امیری- مجتمع تجاری میلاد قائم- طبقه زیرزمین-انباری ۷۲	۲۳۴۰ و ۲۳۴۱ فرعی از ۲۳۹۷ اصلی	انباری	ششدانگ	۷۲	۱۴/۲۷	۱۲/۸۴۳/۰۰۰/۰۰۰	انتقال از طریق مبایعه نامه و اعطای وکالت‌نامه رسمی	متصرف دارد	نقد
۲۵	۲۷۱۳	خیابان قزوین- نرسیده به سه راه آذری- نبش خیابان ۱۶متری امیری- مجتمع تجاری میلاد قائم-پارکینگ	۲۳۴۰ و ۲۳۴۱ فرعی از ۲۳۹۷ اصلی	پارکینگ	ششدانگ			۸/۵۰۰/۰۰۰/۰۰۰	انتقال از طریق مبایعه نامه و اعطای وکالت‌نامه رسمی	-----	نقد

آذربایجان غربی

ردیف	شماره پرونده	آدرس ملک	پلاک ثبتی	کاربری	میزان/نوع مالکیت	عرصه	اعیان	قیمت پایه	توضیحات	وضعیت ملک	نحوه فروش
۲۶	۲۷۱۱	ارومیه -خیابان آیت اله کاشانی -روبه‌روی بانک مسکن نبش کوچه ۱۴(اجلاس)- زیرزمین- سالن ورزشی	۱۷و۱۸ فرعی از ۳۶۲۷ اصلی	موقعیت تجاری		۶۶۰	۲۱۰/۴۰	۹۸/۸۰۰/۰۰۰/۰۰۰	به‌شرح گزارش کارشناسی- تخلیه به‌عهده خریدار- فروش از طریق اعطای وکالت‌نامه رسمی	متصرف دارد	نقد یا اقساط حداکثر ۲ ساله
۲۷	۲۷۱۱	ارومیه -خیابان آیت اله کاشانی -روبه‌روی بانک مسکن نبش کوچه ۱۴(اجلاس)- زیرزمین- آموزشگاه خیاطی	۱۷و۱۸ فرعی از ۳۶۲۷ اصلی	موقعیت تجاری		۶۶۰	۶۸/۵۸	۲۰/۵۷۰/۰۰۰/۰۰۰	به‌شرح گزارش کارشناسی- تخلیه به‌عهده خریدار- فروش از طریق اعطای وکالت‌نامه رسمی	متصرف دارد	نقد یا اقساط حداکثر ۲ ساله
۲۸	۲۷۱۱	ارومیه -خیابان آیت اله کاشانی -روبه‌روی بانک مسکن نبش کوچه ۱۴(اجلاس)- همکف- سوپرمارکت	۱۷و۱۸ فرعی از ۳۶۲۷ اصلی	موقعیت تجاری		۶۶۰	۱۲۳/۴۹	۱۶۶/۰۰۰/۰۰۰/۰۰۰	به‌شرح گزارش کارشناسی- تخلیه به‌عهده خریدار- فروش از طریق اعطای وکالت‌نامه رسمی	متصرف دارد	نقد یا اقساط حداکثر ۲ساله
۲۹	۲۷۱۱	ارومیه -خیابان آیت اله کاشانی -روبه‌روی بانک مسکن نبش کوچه ۱۴(اجلاس)- همکف- کافی نت	۱۷و۱۸ فرعی از ۳۶۲۷ اصلی	موقعیت تجاری		۶۶۰	۳۲/۸۰	۳۳/۰۰۰/۰۰۰/۰۰۰	به‌شرح گزارش کارشناسی- تخلیه به‌عهده خریدار- فروش از طریق اعطای وکالت‌نامه رسمی	متصرف دارد	نقد یا اقساط حداکثر ۲ ساله
۳۰	۲۷۱۱	ارومیه -خیابان آیت اله کاشانی -روبه‌روی بانک مسکن نبش کوچه ۱۴(اجلاس)- همکف- قهوه خانه	۱۷و۱۸ فرعی از ۳۶۲۷ اصلی	موقعیت تجاری		۶۶۰	۱۶۲/۲۱	۶۴/۸۸۰/۰۰۰/۰۰۰	به‌شرح گزارش کارشناسی- تخلیه به‌عهده خریدار- فروش از طریق اعطای وکالت‌نامه رسمی	متصرف دارد	نقد یا اقساط حداکثر ۲ ساله
۳۱	۲۷۱۱	ارومیه -خیابان آیت اله کاشانی -روبه‌روی بانک مسکن نبش کوچه ۱۴(اجلاس)-نیم طبقه- کافی شاپ	۱۷و۱۸ فرعی از ۳۶۲۷ اصلی	موقعیت تجاری		۶۶۰	۱۶۷	۶۷/۰۰۰/۰۰۰/۰۰۰	به‌شرح گزارش کارشناسی- تخلیه به‌عهده خریدار- فروش از طریق اعطای وکالت‌نامه رسمی	متصرف دارد	نقد یا اقساط حداکثر ۲ ساله
۳۲	۲۷۱۱	ارومیه -خیابان آیت اله کاشانی -روبه‌روی بانک مسکن نبش کوچه ۱۴(اجلاس)- نیم طبقه-واحد۱	۱۷و۱۸ فرعی از ۳۶۲۷ اصلی	موقعیت اداری		۶۶۰	۳۸/۱۳	۱۱/۴۰۰/۰۰۰/۰۰۰	به‌شرح گزارش کارشناسی- تخلیه به‌عهده خریدار- فروش از طریق اعطای وکالت‌نامه رسمی	متصرف دارد	نقد یا اقساط حداکثر ۲ ساله
۳۳	۲۷۱۱	ارومیه -خیابان آیت اله کاشانی -روبه‌روی بانک مسکن نبش کوچه ۱۴(اجلاس)- نیم طبقه- واحد۲	۱۷و۱۸ فرعی از ۳۶۲۷ اصلی	موقعیت اداری		۶۶۰	۶۵/۷۳	۱۶/۴۰۰/۰۰۰/۰۰۰	به‌شرح گزارش کارشناسی- تخلیه به‌عهده خریدار- فروش از طریق اعطای وکالت‌نامه رسمی	متصرف دارد	نقد یا اقساط حداکثر ۲ ساله
۳۴	۲۷۱۱	ارومیه -خیابان آیت اله کاشانی -روبه‌روی بانک مسکن نبش کوچه ۱۴(اجلاس)- نیم طبقه- واحد ۶	۱۷و۱۸ فرعی از ۳۶۲۷ اصلی	موقعیت اداری		۶۶۰	۱۸/۵۲	۵/۵۵۰/۰۰۰/۰۰۰	به‌شرح گزارش کارشناسی- تخلیه به‌عهده خریدار- فروش از طریق اعطای وکالت‌نامه رسمی	متصرف دارد	نقد یا اقساط حداکثر ۲ ساله
۳۵	۲۷۱۱	ارومیه -خیابان آیت اله کاشانی -روبه‌روی بانک مسکن نبش کوچه ۱۴(اجلاس)- طبقه اول- واحد ۳	۱۷و۱۸ فرعی از ۳۶۲۷ اصلی	موقعیت اداری		۶۶۰	۴۹/۸۱	۱۵/۰۰۰/۰۰۰/۰۰۰	به‌شرح گزارش کارشناسی- تخلیه به‌عهده خریدار- فروش از طریق اعطای وکالت‌نامه رسمی	متصرف دارد	نقد یا اقساط حداکثر ۲ساله
۳۶	۲۷۱۱	ارومیه -خیابان آیت اله کاشانی -روبه‌روی بانک مسکن نبش کوچه ۱۴(اجلاس)- طبقه اول- واحد۴	۱۷و۱۸ فرعی از ۳۶۲۷ اصلی	موقعیت اداری		۶۶۰	۵۵/۹۶	۱۶/۸۰۰/۰۰۰/۰۰۰	به‌شرح گزارش کارشناسی- تخلیه به‌عهده خریدار- فروش از طریق اعطای وکالت‌نامه رسمی	متصرف دارد	نقد یا اقساط حداکثر ۲ ساله
۳۷	۲۷۱۱	ارومیه -خیابان آیت اله کاشانی -روبه‌روی بانک مسکن نبش کوچه ۱۴(اجلاس)- طبقه اول- واحد۵	۱۷و۱۸ فرعی از ۳۶۲۷ اصلی	موقعیت اداری		۶۶۰	۷۹/۳۲	۲۳/۸۰۰/۰۰۰/۰۰۰	به‌شرح گزارش کارشناسی- تخلیه به‌عهده خریدار- فروش از طریق اعطای وکالت‌نامه رسمی	متصرف دارد	نقد یا اقساط حداکثر ۲ ساله
۳۸	۲۷۱۱	ارومیه -خیابان آیت اله کاشانی -روبه‌روی بانک مسکن نبش کوچه ۱۴(اجلاس)- طبقه اول- واحد۷ و۹(ادغام شده)	۱۷و۱۸ فرعی از ۳۶۲۷ اصلی	موقعیت اداری		۶۶۰	۱۲۵/۵۵	۳۱/۴۰۰/۰۰۰/۰۰۰	به‌شرح گزارش کارشناسی- تخلیه به‌عهده خریدار- فروش از طریق اعطای وکالت‌نامه رسمی	متصرف دارد	نقد یا اقساط حداکثر ۲ ساله
۳۹	۲۷۱۱	ارومیه -خیابان آیت اله کاشانی -روبه‌روی بانک مسکن نبش کوچه ۱۴(اجلاس)- طبقه اول- واحد۸	۱۷و۱۸ فرعی از ۳۶۲۷ اصلی	موقعیت اداری		۶۶۰	۳۷/۵۰	۱۰/۱۰۰/۰۰۰/۰۰۰	به‌شرح گزارش کارشناسی- تخلیه به‌عهده خریدار- فروش از طریق اعطای وکالت‌نامه رسمی	متصرف دارد	نقد یا اقساط حداکثر ۲ ساله
۴۰	۲۷۱۱	ارومیه -خیابان آیت اله کاشانی -روبه‌روی بانک مسکن نبش کوچه ۱۴(اجلاس)- طبقه اول- واحد۱۰	۱۷و۱۸ فرعی از ۳۶۲۷ اصلی	موقعیت اداری		۶۶۰	۶۳/۹۹	۱۶/۰۰۰/۰۰۰/۰۰۰	به‌شرح گزارش کارشناسی- تخلیه به‌عهده خریدار- فروش از طریق اعطای وکالت‌نامه رسمی	متصرف دارد	نقد یا اقساط حداکثر ۲ ساله
۴۱	۲۷۱۱	ارومیه -خیابان آیت اله کاشانی -روبه‌روی بانک مسکن نبش کوچه ۱۴(اجلاس)- طبقه اول- واحد۱۱	۱۷و۱۸ فرعی از ۳۶۲۷ اصلی	موقعیت اداری		۶۶۰	۷۲/۵۶	۲۰/۰۰۰/۰۰۰/۰۰۰	به‌شرح گزارش کارشناسی- تخلیه به‌عهده خریدار- فروش از طریق اعطای وکالت‌نامه رسمی	متصرف دارد	نقد یا اقساط حداکثر ۲ ساله
۴۲	۲۷۱۱	ارومیه -خیابان آیت اله کاشانی -روبه‌روی بانک مسکن نبش کوچه ۱۴(اجلاس)- طبقه دوم- واحد۱۲	۱۷و۱۸ فرعی از ۳۶۲۷ اصلی	موقعیت اداری		۶۶۰	۴۹/۶۴	۱۵/۰۰۰/۰۰۰/۰۰۰	به‌شرح گزارش کارشناسی- تخلیه به‌عهده خریدار- فروش از طریق اعطای وکالت‌نامه رسمی	متصرف دارد	نقد یا اقساط حداکثر ۲ ساله
۴۳	۲۷۱۱	ارومیه -خیابان آیت اله کاشانی -روبه‌روی بانک مسکن نبش کوچه ۱۴(اجلاس)- طبقه دوم- واحد۱۳	۱۷و۱۸ فرعی از ۳۶۲۷ اصلی	موقعیت اداری		۶۶۰	۵۶/۳۹	۱۵/۰۰۰/۰۰۰/۰۰۰	به‌شرح گزارش کارشناسی- تخلیه به‌عهده خریدار- فروش از طریق اعطای وکالت‌نامه رسمی	متصرف دارد	نقد یا اقساط حداکثر ۲ ساله

دوشنبه ۲۰ مرداد ۱۴۰۴ شماره ۸۸۱۰
irannewspaper.ir irannewspaper

مختار نوری، استاد اندیشه‌سیاسی دانشگاه رازی در گفت و گو با «ایران»:

غزه، بحران اخلاقی و فلسفی نظام‌های لیبرال غربی است

صورت‌بندی جدیدی از «سرمایه‌داری شبکه‌ای» در حال ظهور است

اندیشه سیاسی

مهدیه سادات نقیبی
گروه اندیشه

جنگ غزه، فراتر از یک فاجعه انسانی، پارادایمی جدید در بازسازی نظم ژئوپلیتیک جهانی را آشکار کرد. دکتر مختار نوری، استاد اندیشه‌سیاسی دانشگاه رازی کرمانشاه، معتقد است جنگ غزه به مثابه یک بحران اخلاقی، فلسفی، سیاسی و حقوقی پیش‌روی نظام‌های لیبرال غربی قرار گرفته است و باید در انتظار صورت‌بندی جدیدی از «سرمایه‌داری شبکه‌ای» باشیم. او در گفت‌وگو با ما از «رسالت انتقادی عالمان علوم‌اجتماعی در برابر فاجعه غزه» می‌گوید و بر این باور است که باید میان «غرب» برآمده از نگاه‌های فلسفی فیلسوفان و «غرب» برآمده از نگاه‌های سیاستمداران تفاوت قائل شد.

جناب دکتر نوری، بحران غزه چه تصویری از آینده نظم جهانی ارائه می‌دهد؟

نوع نگاه و تحلیل من نسبت به تحولات خاورمیانه و به تبع آن غزه، نگاه «هنجاری» برآمده از حوزه اندیشه‌سیاسی است. از دیدگاه هنجاری، آنچه در منطقه خاورمیانه و به تبع آن غزه رخ می‌دهد، اصلاً شایسته انسان قرن بیست‌ویکم نیست و باید وضعیتی انسانی‌تر و مطلوب‌تر جایگزین آن شود. در مقابل، برخی از تحلیلگران از منظر مادی و رئالیستی به تحولات منطقه نگاه می‌کنند. اگر از این منظر به قضایا نگاه کنیم، ظاهراً کشتار انسان‌ها امری عادی تلقی می‌شود، چرا که عرصه سیاست، با نگاهی هابزی، عرصه قدرت است و هر لویاتانی که قدرت بیشتری داشته باشد، می‌تواند آدم بکشد و حتی از اینکه انسان‌ها را از گرسنگی بمیراند، هراسی نداشته باشد!

برخی تحلیلگران قائل به این موضوع هستند که تحولات و منازعات برآمده از عملیات ۷ اکتبر ۲۰۲۳ موسوم به «طوفان الاقصی» نقطه آغاز یک وضعیت و نظم جدید در منطقه خاورمیانه است. اما باید توجه داشت که ما همچنان در متن و بطن این بحران قرار داریم و این بحران هنوز به خروجی و نظمی جدید منجر نشده است. تغییرات مهمی شکل گرفته، اما باید همچنان منتظر ماند و دید که در آینده نزدیک، تحولات منطقه پرتنش خاورمیانه به چه سمتی خواهد رفت. البته من تحولات خاورمیانه را مستقل از تحولات جهانی و رقابت‌های سیاسی و اقتصادی میان قدرت‌های بزرگ نمی‌بینم. شاید بتوان گفت تحولات خاورمیانه ویترینی از تحولات ژئوپلیتیک در سطح جهانی است که قدرت‌های بزرگ در حال شکل‌دادن به آن هستند.

آیا جنگ غزه را می‌توان نقطه پایان روایت پیشرفت لیبرال دموکراسی دانست؟

مگر برای اولین بار است که سیاستمداران غربی و از جمله آمریکا، دست به چنین اقدامات جنگی و خشونت‌بار در جهان غیرغربی می‌زنند؟ ممکن است برخی تحلیل‌گران چنین تفسیرهایی داشته باشند و این نوع اقدامات را در چهارچوب «ادبیات پایان» تحلیل کنند، کمااینکه برخی محققان در ایام اخیر مدعی شدند داستان غزه نشان داد که فلسفه اروپا دچار فروپاشی اخلاقی است!

اما علیرغم محکوم‌کردن هر نوع جنایت بشری در هر کجای دنیا که علیه انسان‌ها رخ می‌دهد، باید قدری واقع‌بینانه هم به مسائل نگاه کرد.

عکس: ایران

> انتظار می‌رفت هابرماس، در مقام فیلسوفی که بر درک مشترک، دموکراسی مشورتی و گفت‌وگوی آزاد تأکید دارد، نسبت به رنج مردم غزه حساس باشد، اما این‌گونه نبود. در مقابل، اسلاوی ژیژک و جودیت باتلر کشتار مردم غزه را محکوم کردند و خواستار آتش‌بس فوری شدند

شخصاً بر این باورم که باید میان «غرب» برآمده از نگاه‌های فلسفی فیلسوفان و «غرب» برآمده از نگاه‌های سیاستمداران تفاوت قائل شد و هر یک را به سهم خود ارزیابی کرد. از این منظر، سیاستمداران امروز غرب که سردسته آنها دونالد ترامپ است، با رفتارهای خود در بخش‌های مختلف جهان، از جمله در غزه، رفتارهایی غیرانسانی بروز می‌دهند، خشونت می‌ورزند و به راحتی آدم می‌کشند. اما این تحولات به معنای پایان روایت لیبرال دموکراسی و الگوی حکمرانی برآمده از آن نیست.

بعد از فروپاشی شوروی، امثال فوکویاما پیروزی لیبرال دموکراسی به مثابه «پایان تاریخ» را جشن گرفتند، اما این متفکر و هم بسیاری دیگر از اندیشمندان غربی، به دلیل بحران‌هایی که نظام لیبرال دموکراسی غرب در چند دهه اخیر آفرید، به منتقدان جدی این نظام تبدیل شدند. بنابراین، جنگ غزه حتماً به مثابه یک بحران اخلاقی، فلسفی، سیاسی و حقوقی پیش‌روی نظام‌های لیبرال غربی قرار خواهد گرفت، اما این به معنای پایان این نوع روایت از سیاست نیست؛ بلکه به نظر من صورت‌بندی جدیدی از «سرمایه‌داری شبکه‌ای» در حال ظهور است.

آیا عالمان علوم‌اجتماعی در سطح جهانی نسبت به فجایع انسانی غزه رسالت انتقادی خود را به قدر کافی ایفا کردند؟

درست است که فیلسوفی چون هابرماس و برخی دیگر از روشنفکران آلمانی مانند یوزف وایلهوفن، نیکلاس لوهمن و مایکل هرش، به شکلی آشکار با اسرائیل اعلام همبستگی کردند، اما باید توجه داشت که منتقدان او استدلال کردند بیانیه هابرماس و همکارانش، ریشه‌های تاریخی اشغالگری، نظام آپارتاید و محاصره غزه را نادیده گرفته و با توجیه عملیات نظامی که منجر به تلفات عظیم انسانی شده، از «اخلاق گفتمانی» که خود هابرماس واضع آن است، فاصله گرفته است. شاید انتظار می‌رفت هابرماس، در مقام فیلسوفی که بر زبان، درک مشترک، دموکراسی مشورتی و گفت‌وگوی آزاد و برابر میان انسان‌ها تأکید دارد، نسبت به رنج دیگران حساس باشد، اما این‌گونه نبود.

در مقابل، ما شاهد مواضع انتقادی دیگر فیلسوفان برجسته جهان غرب در قبال بحران غزه و حملات اسرائیل بودیم.

از جمله می‌توان به اسلاوی ژیژک و جودیت باتلر اشاره کرد. مواضع ژیژک همواره قابل توجه بوده است. او در قبال بحران غزه نیز بیان کرد که اسرائیل اگرچه حق دفاع از خود را دارد، اما این حق به هیچ وجه به معنای مجوز برای اعمال خشونت و کشتار غیرنظامیان نیست. ژیژک نسبت به مردم فلسطین موضعی همدلانه داشت و با توجه به ریشه‌های تاریخی منازعه، بر لزوم درک شرایط مردمانی که دهه‌هاست تحت اشغال هستند، تأکید کرد. همچنین باتلر و صدها متفکر دیگر در جهان غرب، از امضاکنندگان بیانیه «فلسفه برای فلسطین» بودند که کشتار مردم غزه را محکوم کرده و خواستار آتش‌بس فوری شدند.

در مواجهه با چنین فجایعی، مسئولیت اخلاقی و انسانی ما به عنوان عضوی از جامعه جهانی چیست؟

تا جایی که من به عنوان پژوهشگر مطالعات سیاسی مطالعه و پیگیری کرده‌ام، آخرین مباحث فلسفی در جهان اندیشه سیاسی به موضوعاتی چون «عدالت جهانی» و «مسئولیت اخلاقی» ما انسان‌ها پرداخته‌اند. بنابراین، عدالت جهانی و مسئولیت اخلاقی حکم می‌کند که در مواجهه با چنین فجایعی، نه‌تنها در غزه بلکه در هیچ جای جهان، بی‌تفاوت نباشیم. مرزهای سیاسی نباید ما را از مرزهای انسانی جدا سازند.

ما به همان میزان که باید نسبت به چالش‌ها و بحران‌های جامعه خود حساسیت داشته باشیم، باید نسبت به درد و رنج بشری نیز توجه کنیم. ما در عین اینکه شهروند جوامع خود هستیم و با مسائل و چالش‌های اساسی خود دست و پنجه نرم می‌کنیم، شهروند این جهان نیز هستیم. پاسداشت کرامت انسانی حکم می‌کند که در هر کجای جهان که انسانی به درد آید، ما نیز به درد آییم و در حد توان و امکان، صدای خود را در عصر رسانه‌ای حاضر بلند کنیم. ما نمی‌توانیم در مقام نظر از عدالت جهانی و مسئولیت اخلاقی صحبت کنیم، اما در عمل و در مواقع بحرانی، خاموشی گزینیم.

برش

چرا نهادهای بین‌المللی و نظریه‌های حقوق بین‌الملل نتوانسته‌اند تأثیر قابل توجهی بر بهبود وضعیت مردم غزه داشته باشند؟

در ظاهر، نهادهای سیاسی بین‌المللی و حقوق بین‌الملل باید مدافع صلح و آرامش باشند و از تکرار «چرخه خشونت» جلوگیری کنند. فلسفه شکل‌گیری سازمان‌های جهانی بر پایه همکاری، صلح و توسعه پایدار استوار است. این سازمان‌ها با هدف تسهیل تعاملات بین‌المللی، حل اختلافات و رسیدگی به چالش‌های جهانی مانند جنگ، فقر، بهداشت و محیط زیست ایجاد شده‌اند. اما در عرصه واقعیت، این‌گونه نیست و پاسخ آن هم روشن است؛ زیرا بسیاری از رژیم‌های سیاسی بین‌المللی و رژیم‌های معرفتی و دانایی، محصول جهان غرب هستند. هژمونی ایالات متحده و دیگر متحدانش در نهادهای بین‌المللی انکارناپذیر است و همین امر، ساختار و ماهیت آنها را به اتخاذ جهت‌گیری‌های خاص متمایل می‌کند.

۴۴	۲۷۱۱	ارومیه -خیابان آیت اله کاشانی -روبه‌روی بانک مسکن نبش کوچه ۱۴(اجلاس)- طبقه دوم- واحد۱۴	۱۷و۱۸ فرعی از ۳۶۲۷ اصلی	۶۶۰		موقعیت اداری	۵۰/۸۰	۱۵/۳۰۰/۰۰۰/۰۰۰	به‌شرح گزارش کارشناسی- تخلیه به‌عهده خریدار- فروش از طریق اعطای وکالت‌نامه رسمی	متصرف دارد	نقد یا اقساط حداکثر ۲ ساله
۴۵	۲۷۱۱	ارومیه -خیابان آیت اله کاشانی -روبه‌روی بانک مسکن نبش کوچه ۱۴(اجلاس)- طبقه دوم- واحد۱۵	۱۷و۱۸ فرعی از ۳۶۲۷ اصلی	۶۶۰		موقعیت اداری	۱۱۵/۶۶	۳۱/۲۰۰/۰۰۰/۰۰۰	به‌شرح گزارش کارشناسی- تخلیه به‌عهده خریدار- فروش از طریق اعطای وکالت‌نامه رسمی	متصرف دارد	نقد یا اقساط حداکثر ۲ ساله
۴۶	۲۷۱۱	ارومیه -خیابان آیت اله کاشانی -روبه‌روی بانک مسکن نبش کوچه ۱۴(اجلاس)- طبقه دوم- واحد۱۶	۱۷و۱۸ فرعی از ۳۶۲۷ اصلی	۶۶۰		موقعیت اداری	۵۱/۰۸	۱۳/۷۰۰/۰۰۰/۰۰۰	به‌شرح گزارش کارشناسی- تخلیه به‌عهده خریدار- فروش از طریق اعطای وکالت‌نامه رسمی	متصرف دارد	نقد یا اقساط حداکثر ۲ ساله
۴۷	۲۷۱۱	ارومیه -خیابان آیت اله کاشانی -روبه‌روی بانک مسکن نبش کوچه ۱۴(اجلاس)- طبقه دوم- واحد۱۷	۱۷و۱۸ فرعی از ۳۶۲۷ اصلی	۶۶۰		موقعیت اداری	۶۵/۴۸	۱۷/۷۰۰/۰۰۰/۰۰۰	به‌شرح گزارش کارشناسی- تخلیه به‌عهده خریدار- فروش از طریق اعطای وکالت‌نامه رسمی	متصرف دارد	نقد یا اقساط حداکثر ۲ ساله
۴۸	۲۷۱۱	ارومیه -خیابان آیت اله کاشانی -روبه‌روی بانک مسکن نبش کوچه ۱۴(اجلاس)- طبقه دوم- واحد۱۸	۱۷و۱۸ فرعی از ۳۶۲۷ اصلی	۶۶۰		موقعیت اداری	۳۵/۴۰	۹/۵۰۰/۰۰۰/۰۰۰	به‌شرح گزارش کارشناسی- تخلیه به‌عهده خریدار- فروش از طریق اعطای وکالت‌نامه رسمی	متصرف دارد	نقد یا اقساط حداکثر ۲ ساله
۴۹	۲۷۱۱	ارومیه -خیابان آیت اله کاشانی -روبه‌روی بانک مسکن نبش کوچه ۱۴(اجلاس)- طبقه دوم- واحد۱۹	۱۷و۱۸ فرعی از ۳۶۲۷ اصلی	۶۶۰		موقعیت اداری	۶۶/۶۱	۱۶/۶۰۰/۰۰۰/۰۰۰	به‌شرح گزارش کارشناسی- تخلیه به‌عهده خریدار- فروش از طریق اعطای وکالت‌نامه رسمی	متصرف دارد	نقد یا اقساط حداکثر ۲ ساله
۵۰	۲۷۱۱	ارومیه -خیابان آیت اله کاشانی -روبه‌روی بانک مسکن نبش کوچه ۱۴(اجلاس)-زیرزمین-نانوایی	۱۷و۱۸ فرعی از ۳۶۲۷ اصلی	۶۶۰		موقعیت اداری	۱۷۴/۶۹	۱۳/۰۹۵/۰۰۰/۰۰۰	به‌شرح گزارش کارشناسی- تخلیه به‌عهده خریدار-فروش از طریق اعطای وکالت‌نامه رسمی- سرقفلی واحد به شخص ثالث واگذار شده- تنها ملکیت قابل واگذاری می‌باشد.	متصرف دارد	نقد یا اقساط حداکثر ۲ ساله
۵۱	۲۷۱۱	ارومیه -خیابان آیت اله کاشانی -روبه‌روی بانک مسکن نبش کوچه ۱۴(اجلاس)-همکف-داروخانه	۱۷و۱۸ فرعی از ۳۶۲۷ اصلی	۶۶۰		موقعیت اداری	۴۳/۹۷	۱۵/۱۵۰/۰۰۰/۰۰۰	به‌شرح گزارش کارشناسی- تخلیه به‌عهده خریدار-فروش از طریق اعطای وکالت‌نامه رسمی- سرقفلی واحد به شخص ثالث واگذار شده- تنها ملکیت قابل واگذاری می‌باشد.	متصرف دارد	نقد یا اقساط حداکثر ۲ ساله
۵۲	۲۷۱۱	ارومیه -خیابان آیت اله کاشانی -روبه‌روی بانک مسکن نبش کوچه ۱۴(اجلاس)-همکف-فست فود	۱۷و۱۸ فرعی از ۳۶۲۷ اصلی	۶۶۰		موقعیت اداری	۴۱/۱۲	۱۴/۲۵۰/۰۰۰/۰۰۰	به‌شرح گزارش کارشناسی- تخلیه به‌عهده خریدار-فروش از طریق اعطای وکالت‌نامه رسمی- سرقفلی واحد به شخص ثالث واگذار شده- تنها ملکیت قابل واگذاری می‌باشد.	متصرف دارد	نقد یا اقساط حداکثر ۲ ساله
۵۳	۲۷۱۱	ارومیه -خیابان آیت اله کاشانی -روبه‌روی بانک مسکن نبش کوچه ۱۴(اجلاس)-همکف-کافی شاپ	۱۷و۱۸ فرعی از ۳۶۲۷ اصلی	۶۶۰		موقعیت اداری	۴۲/۳۶	۱۶/۵۰۰/۰۰۰/۰۰۰	به‌شرح گزارش کارشناسی- تخلیه به‌عهده خریدار-فروش از طریق اعطای وکالت‌نامه رسمی- سرقفلی واحد به شخص ثالث واگذار شده- تنها ملکیت قابل واگذاری می‌باشد.	متصرف دارد	نقد یا اقساط حداکثر ۲ ساله
۵۴	۲۷۱۱	ارومیه -خیابان آیت اله کاشانی -روبه‌روی بانک مسکن نبش کوچه ۱۴(اجلاس)-همکف-آبمیوه فروشی	۱۷و۱۸ فرعی از ۳۶۲۷ اصلی	۶۶۰		موقعیت اداری	۴۳/۹۴	۱۵/۰۰۰/۰۰۰/۰۰۰	به‌شرح گزارش کارشناسی- تخلیه به‌عهده خریدار-فروش از طریق اعطای وکالت‌نامه رسمی- سرقفلی واحد به شخص ثالث واگذار شده- تنها ملکیت قابل واگذاری می‌باشد.	متصرف دارد	نقد یا اقساط حداکثر ۲ ساله
البرز												
۵۵	۳۹۱۹	کرج، خیابان طالقانی جنوبی، بین چهارراه طالقانی و میدان ۷ تیر، نبش خیابان شهید صفرعلی دهقان مجتمع سینمایی سپنتا، قطعه مرکزی	۱۱۵۹۷ فرعی از ۵۰۱۳ از ۱۵۷ اصلی	۶۷۵ سهم از ۱۱۶۷ سهم	قدرالسهم	تجاری	۴۲/۷۶	۱۷۰/۰۰۰/۰۰۰/۰۰۰	یک باب واحد تجاری نیمه ساز واقع در طبقه همکف، فروش از طریق اعطای وکالت‌نامه رسمی	نیمه ساز	نقد یا اقساط حداکثر ۵ساله
۵۶	۳۹۱۹	کرج، خیابان طالقانی جنوبی، بین چهارراه طالقانی و میدان ۷ تیر، نبش خیابان شهید صفرعلی دهقان مجتمع سینمایی سپنتا، قطعه ۶	۱۱۵۹۷ فرعی از ۵۰۱۳ از ۱۵۷ اصلی	۶۷۵ سهم از ۱۱۶۷ سهم	قدرالسهم	تجاری	۷۵	۳۵۵/۰۰۰/۰۰۰/۰۰۰	یک باب واحد تجاری نیمه ساز واقع در طبقه همکف، فروش از طریق اعطای وکالت‌نامه رسمی	نیمه ساز	نقد یا اقساط حداکثر ۵ساله
۵۷	۳۹۱۹	کرج، خیابان طالقانی جنوبی، بین چهارراه طالقانی و میدان ۷ تیر، نبش خیابان شهید صفرعلی دهقان مجتمع سینمایی سپنتا، قطعه ۱۶	۱۱۵۹۷ فرعی از ۵۰۱۳ از ۱۵۷ اصلی	۶۷۵ سهم از ۱۱۶۷ سهم	قدرالسهم	تجاری	۲۳	۸۳/۰۰۰/۰۰۰/۰۰۰	یک باب واحد تجاری نیمه ساز واقع در طبقه همکف، فروش از طریق اعطای وکالت‌نامه رسمی	نیمه ساز	نقد یا اقساط حداکثر ۵ساله
۵۸	۳۹۱۹	کرج، خیابان طالقانی جنوبی، بین چهارراه طالقانی و میدان ۷ تیر، نبش خیابان شهید صفرعلی دهقان مجتمع سینمایی سپنتا، قطعه ۱۸	۱۱۵۹۷ فرعی از ۵۰۱۳ از ۱۵۷ اصلی	۶۷۵ سهم از ۱۱۶۷ سهم	قدرالسهم	تجاری	۲۵	۹۰/۰۰۰/۰۰۰/۰۰۰	یک باب واحد تجاری نیمه ساز واقع در طبقه همکف، فروش از طریق اعطای وکالت‌نامه رسمی	نیمه ساز	نقد یا اقساط حداکثر ۵ساله
۵۹	۳۹۱۹	کرج، خیابان طالقانی جنوبی، بین چهارراه طالقانی و میدان ۷ تیر، نبش خیابان شهید صفرعلی دهقان مجتمع سینمایی سپنتا، قطعه ۲۸	۱۱۵۹۷ فرعی از ۵۰۱۳ از ۱۵۷ اصلی	۶۷۵ سهم از ۱۱۶۷ سهم	قدرالسهم	تجاری	۱۹	۷۶/۰۰۰/۰۰۰/۰۰۰	یک باب واحد تجاری نیمه ساز واقع در طبقه همکف، فروش از طریق اعطای وکالت‌نامه رسمی	نیمه ساز	نقد یا اقساط حداکثر ۵ساله
۶۰	۳۹۱۹	کرج، خیابان طالقانی جنوبی، بین چهارراه طالقانی و میدان ۷ تیر، نبش خیابان شهید صفرعلی دهقان مجتمع سینمایی سپنتا، قطعه ۳	۱۱۵۹۷ فرعی از ۵۰۱۳ از ۱۵۷ اصلی	۶۷۵ سهم از ۱۱۶۷ سهم	قدرالسهم	تجاری	۱۸	۶۳/۰۰۰/۰۰۰/۰۰۰	یک باب واحد تجاری نیمه ساز واقع در طبقه همکف، فروش از طریق اعطای وکالت‌نامه رسمی	نیمه ساز	نقد یا اقساط حداکثر ۵ساله
۶۱	۳۹۱۹	کرج، خیابان طالقانی جنوبی، بین چهارراه طالقانی و میدان ۷ تیر، نبش خیابان شهید صفرعلی دهقان مجتمع سینمایی سپنتا، قطعه ۴	۱۱۵۹۷ فرعی از ۵۰۱۳ از ۱۵۷ اصلی	۶۷۵ سهم از ۱۱۶۷ سهم	قدرالسهم	تجاری	۲۰	۷۰/۰۰۰/۰۰۰/۰۰۰	یک باب واحد تجاری نیمه ساز واقع در طبقه همکف، فروش از طریق اعطای وکالت‌نامه رسمی	نیمه ساز	نقد یا اقساط حداکثر ۵ساله
۶۲	۳۹۱۹	کرج، خیابان طالقانی جنوبی، بین چهارراه طالقانی و میدان ۷ تیر، نبش خیابان شهید صفرعلی دهقان مجتمع سینمایی سپنتا، قطعه ۱۹	۱۱۵۹۷ فرعی از ۵۰۱۳ از ۱۵۷ اصلی	۶۷۵ سهم از ۱۱۶۷ سهم	قدرالسهم	تجاری	۲۹	۱۰۵/۰۰۰/۰۰۰/۰۰۰	یک باب واحد تجاری نیمه ساز واقع در طبقه همکف، فروش از طریق اعطای وکالت‌نامه رسمی	نیمه ساز	نقد یا اقساط حداکثر ۵ساله
۶۳	۳۹۱۹	کرج، خیابان طالقانی جنوبی، بین چهارراه طالقانی و میدان ۷ تیر، نبش خیابان شهید صفرعلی دهقان مجتمع سینمایی سپنتا، قطعه ۲۰	۱۱۵۹۷ فرعی از ۵۰۱۳ از ۱۵۷ اصلی	۶۷۵ سهم از ۱۱۶۷ سهم	قدرالسهم	تجاری	۴۲	۱۳۰/۰۰۰/۰۰۰/۰۰۰	یک باب واحد تجاری نیمه ساز واقع در طبقه همکف، فروش از طریق اعطای وکالت‌نامه رسمی	نیمه ساز	نقد یا اقساط حداکثر ۵ساله
۶۴	۳۹۱۹	کرج، خیابان طالقانی جنوبی، بین چهارراه طالقانی و میدان ۷ تیر، نبش خیابان شهید صفرعلی دهقان مجتمع سینمایی سپنتا، قطعه ۲۶	۱۱۵۹۷ فرعی از ۵۰۱۳ از ۱۵۷ اصلی	۶۷۵ سهم از ۱۱۶۷ سهم	قدرالسهم	تجاری	۱۷/۹۰	۷۲/۰۰۰/۰۰۰/۰۰۰	یک باب واحد تجاری نیمه ساز واقع در طبقه همکف، فروش از طریق اعطای وکالت‌نامه رسمی	نیمه ساز	نقد یا اقساط حداکثر ۵ساله
۶۵	۳۹۱۹	کرج، خیابان طالقانی جنوبی، بین چهارراه طالقانی و میدان ۷ تیر، نبش خیابان شهید صفرعلی دهقان مجتمع سینمایی سپنتا، قطعه ۲۷	۱۱۵۹۷ فرعی از ۵۰۱۳ از ۱۵۷ اصلی	۶۷۵ سهم از ۱۱۶۷ سهم	قدرالسهم	تجاری	۲۰	۷۴/۰۰۰/۰۰۰/۰۰۰	یک باب واحد تجاری نیمه ساز واقع در طبقه همکف، فروش از طریق اعطای وکالت‌نامه رسمی	نیمه ساز	نقد یا اقساط حداکثر ۵ساله
۶۶	۳۹۱۹	کرج، خیابان طالقانی جنوبی، بین چهارراه طالقانی و میدان ۷ تیر، نبش خیابان شهید صفرعلی دهقان مجتمع سینمایی سپنتا، قطعه ۳۳	۱۱۵۹۷ فرعی از ۵۰۱۳ از ۱۵۷ اصلی	۶۷۵ سهم از ۱۱۶۷ سهم	قدرالسهم	تجاری	۱۹/۷	۷۳/۰۰۰/۰۰۰/۰۰۰	یک باب واحد تجاری نیمه ساز واقع در طبقه همکف، فروش از طریق اعطای وکالت‌نامه رسمی	نیمه ساز	نقد یا اقساط حداکثر ۵ساله
۶۷	۳۹۱۹	کرج، خیابان طالقانی جنوبی، بین چهارراه طالقانی و میدان ۷ تیر، نبش خیابان شهید صفرعلی دهقان مجتمع سینمایی سپنتا، قطعه ۵	۱۱۵۹۷ فرعی از ۵۰۱۳ از ۱۵۷ اصلی	۶۷۵ سهم از ۱۱۶۷ سهم	قدرالسهم	تجاری	۶۵	۱۹۵/۰۰۰/۰۰۰/۰۰۰	یک باب واحد تجاری نیمه ساز واقع در طبقه همکف، فروش از طریق اعطای وکالت‌نامه رسمی	نیمه ساز	نقد یا اقساط حداکثر ۵ساله
کهگیلویه و بویراحمد												
۶۸	۴۰۳۵	استان کهگیلویه و بویر احمد-شهریاسوج- شهرک صنعتی شماره ۳ فرودگاه یکم شمالی	قطعات ۱-۲-۳-۴-۵-۶	۱۳۳۵۹	شششدانگ	صنعتی و تولیدی	۵۹۸۲	۱/۴۵۲/۵۶۵/۹۸۰/۰۰۰	یک واحد صنعتی، تولید انواع باطری با اعیانی احداثی شامل سالن تولید، ساختمان‌های انبار، اداری، مدیریت و رفاهی، آزمایشگاه و... به انضمام ماشین‌آلات و تأسیسات مرتبط	تخلیه	نقد یا اقساط حداکثر ۵ساله با یک‌سال تنفس
مازندران												
۶۹	۶۲۸۲	سادات شهر خیابان مطهری مطهری ۱ پلاک ۶	۵۸۱۹ فرعی از ۲۳ اصلی	۶۷۵ سهم از ۱۱۶۷ سهم	۱۱۶۷	مسکونی	۲۱۲،۶۵	۱۰۰/۶۴۲/۶۷۳/۰۰۰	زمین با بنای احداثی به‌صورت مشاع می‌باشد. فروش با وضع موجود	متصرف دارد	نقد یا اقساط حداکثر ۵ساله
هرمزگان												
۷۰	۳۵۳۹	جزیره کیش- بلوار خیام- بازار سارینا یک- طبقه اول- واحد۱۰۷	قطعه ۵۳ - VC		شششدانگ	خدماتی	۸۲/۱۸	۱۱۰/۰۰۰/۰۰۰/۰۰۰	دارای یک باب پارکینگ به‌شماره ۱۸۶ در طبقه زیرزمین	تخلیه	نقد یا اقساط حداکثر ۵ساله
۷۱	۳۵۳۹	جزیره کیش- بلوار خیام- بازار سارینا یک- طبقه اول- واحد۱۰۱	قطعه ۵۳ - VC		شششدانگ	خدماتی	۶۶/۶۰	۹۵/۵۰۰/۰۰۰/۰۰۰	دارای یک باب پارکینگ به‌شماره ۱۱۷ در طبقه زیرزمین	تخلیه	نقد یا اقساط حداکثر ۵ساله

گزارش

مرجان قندی
گروه گزارش

روایتی از نبوغ، عشق به وطن و پشتکار تقی عسگری ۱۰۱ ساله، پدر شیرجه ایران

مردی که هرگز آب از سرش نگذشت

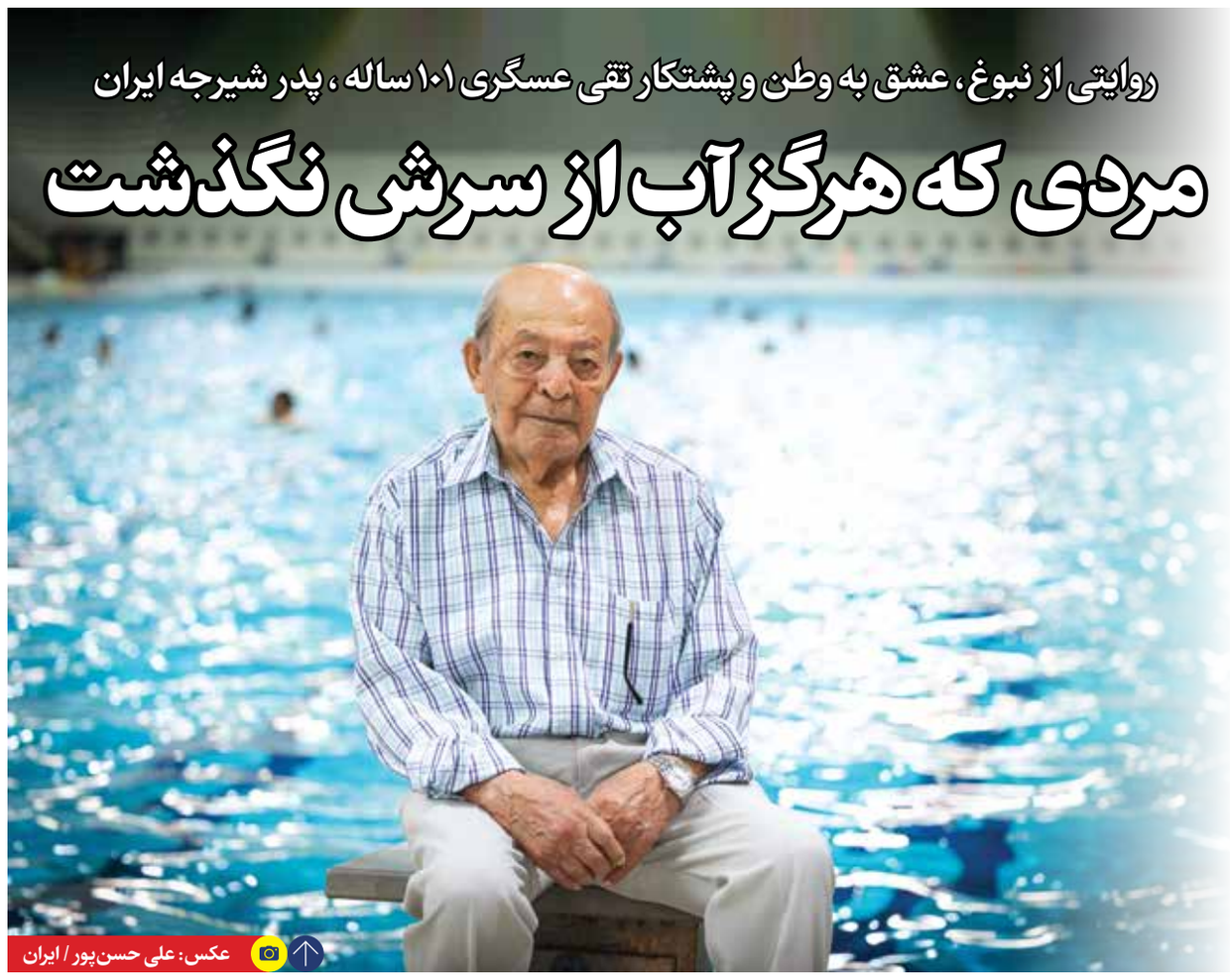

عکس: علی حسن‌پور / ایران

تابستان سال ۱۳۱۳، نه کلاس آموزشی بود، نه مربی، نه استخر استاندارد. در محله تجریش استخری بود که بچه‌های محل برای آب‌تنی آنجا جمع می‌شدند. تقی عسگری، آن روزها پسری ۱۰ ساله بود که شنا را با دقتی مثال‌زدنی و نگاهی تیزبین به افرادی که شنا می‌کردند، یاد گرفت و مسیرش را به سوی قهرمانی آغاز کرد. در تاریخ ورزش‌های آبی ایران، نام او به عنوان چهره‌ای پیشگام و تأثیرگذار در رشته شیرجه، جایگاهی ویژه دارد. عسگری نه‌تنها در مقام ورزشکار، بلکه در جایگاه مربی، داور، مدیر و طراح زیرساخت‌های ورزشی، نقش بی‌بدیلی در توسعه این رشته ایفا کرده است. او با بیش از هفت دهه فعالیت در عرصه شیرجه، لقب «پدر شیرجه ایران» را از آن خود کرده است. شناخته شدن او با این عنوان، نه‌تنها ادای احترام به تلاش‌های فردی اوست، بلکه نمادی از رشد و بلوغ ورزش‌های آبی در کشور به شمار می‌رود.

راز جوانی در قرن اول زندگی

در سال‌هایی که ورزش شیرجه هنوز در ایران شناخته‌شده نبود، عسگری با ورود به این عرصه، مسیر تازه‌ای را گشود. او با شرکت در مسابقات داخلی و بین‌المللی و کسب افتخارات متعدد، توانست توجه مسئولان ورزشی را به ظرفیت‌های این رشته جلب کند. او می‌گوید: «بچه تجریش هستم، توی باغ و مزرعه بزرگ شدم. چون روستازاده بودم، بدنم با همان کارها ساخته شد. نه نرمش داشتم، نه ژیمناستیک بلد بودم. اما کار باغداری پرتحرک بود و بدنم ورزیده شد. این سبک زندگی، پایه‌ای شد برای ورود به ورزش شیرجه؛ ورزشی که نیاز به انعطاف، قدرت و زیبایی بدن دارد.»

عسگری درباره اینکه چطور شنا یاد گرفت و وارد رشته شیرجه شد، می‌گوید: «در محله ما استخری بود که بچه‌های محل تابستان‌ها برای آب‌تنی آنجا دور هم جمع می‌شدیم. اولین بار در ۱۰ سالگی، شنا را به صورت تجربی یاد گرفتم. یک چوب تبریزی سبک، به طول یک متر بریده بودم و زیر بغلم می‌گرفتم داخل آب پا می‌زدم. آن چوب سبک کمکم می‌کرد روی آب بمانم. هیچ‌کدام‌مان مربی نداشتیم و هر حرکتی را با نگاه کردن از هم یاد می‌گرفتیم. کم‌کم وقتی کمی شنا یاد گرفتم به جای استخر محل که هیچ استانداردی نداشت به استخر منظریه رفتم. آنجا یک دایو چهارمتری داشت با تخته‌ای به ارتفاع یک متر و بیست سانتی‌متر. اولین بار که آن را دیدم، با خودم گفتم: «چه چیز جالبی!» می‌ایستادم و با دقت نگاه می‌کردم که افراد چطور شیرجه می‌زنند. چون ارتفاع زیاد بود، اول یک چرخ در هوا می‌زدند و بعد با سر می‌رفتند توی آب. از بعضی‌ها خواهش می‌کردم حرکت‌شان را دوباره اجرا کنند. با یک و نیم پشتک شیرجه می‌زدند و من با دقت همه حرکات‌شان را زیر نظر داشتم. با خودم حساب‌وکتاب کردم که اگر از لبه استخر که یک متر ارتفاع دارد شیرجه بزنم، می‌توانم مثل آنها حرکت را اجرا کنم. همین کار را هم کردم. مدیر استخر، آقای امیر علایی بود، شیرجه‌ام را که دید، آمد و پرسید: «کجا تمرین کردی؟» گفتم: «من تا حالا مربی نداشتم.» پرسید: «پس شیرجه زدن را چطور یاد گرفتی؟» گفتم: «امروز با نگاه کردن به بقیه که این کار را انجام می‌دادند، یاد گرفتم.» همان‌جا دستور داد برایم کارت عضویت رایگان صادر کنند تا بتوانم هروقت خواستم به استخر بیایم.»

یک عمر با عشق شیرجه زدم

او با تواضع به افتخاراتی که در این رشته کسب کرده اشاره می‌کند و می‌گوید: «سال ۱۳۲۳ اولین بار در مسابقات قهرمانی کشور شرکت کردم. آن زمان کسی شیرجه را جدی نمی‌گرفت، اما من باور داشتم که می‌توانم کاری کنم. در بازی‌های آسیایی ۱۹۵۱ دهلی نو، اولین مدال‌های تاریخ ایران را در شیرجه گرفتم؛ نقره از سکوی ۱۰ متر و برنز از تخته ۳ متر. باورم نمی‌شد، اما وقتی پرچم ایران بالا رفت، فهمیدم همه سختی‌ها ارزشش را داشت. در مجموع، ۹ بار قهرمان کشور شدم و ۲ بار نایب‌قهرمان. حتی در ۴۱ سالگی، آخرین مسابقه‌ام را بردم و با قهرمانی خداحافظی کردم. اما هیچ‌وقت از ورزش جدا نشدم. از سال ۱۳۴۹ مربی تیم ملی شدم و تا سال‌ها بعد در فدراسیون شیرجه فعالیت داشتم. در بهمن ۱۴۰۲، وقتی در آستانه ۱۰۰ سالگی بودم، از من دعوت شد که به عنوان سفیر ورزش‌های آبی در مسابقات جهانی FINA ۲۰۲۴ شرکت کنم. وقتی روی تخته ایستادم، همه گفتند: «ممکنه خطرناک باشه!» اما من فقط لبخند زدم و گفتم: سن فقط یک عدد است. من هنوز همان جوان بی‌پروا هستم که عاشق شیرجه است. الان هم با افتخار هر زمان که از کنار استخر رد می‌شوم، قلبم تندتر می‌زند. چون می‌دانم یک عمر با عشق شیرجه زدم.»

> بهمن ۱۴۰۲، وقتی در آستانه ۱۰۰ سالگی بودم، از من دعوت شد که به عنوان سفیر ورزش‌های آبی در مسابقات جهانی FINA ۲۰۲۴ شرکت کنم. وقتی روی تخته ایستادم، همه گفتند: «ممکنه خطرناک باشه!» اما من فقط لبخند زدم و گفتم: «سن فقط یک عدد است. من هنوز همان جوان بی‌پروا هستم که عاشق شیرجه است

وقتی سن عدد است

استاد عسگری با وجود ۱۰۱ سال سن همچنان با عشق و انرژی و حساسیت به ورزش شیرجه وفادار مانده و الهام‌بخش نسل‌های جدید ورزشکاران ایرانی است. این یعنی روحیه ورزشکاری، سلامت جسمی و انگیزه‌ای که با گذر زمان کم نشده، بلکه عمیق‌تر شده است. او نمادی است از اینکه سن فقط یک عدد است. مربیان قدیمی و جدید برای برگزاری مسابقات او را دعوت می‌کنند، در پروژه‌های بازسازی از او مشورت می‌گیرند و از تجربیاتش بهره می‌برند. او از ۴۰ سال قبل تا امروز، تجهیزات شیرجه بسیاری از استخرهای کشور را طراحی کرده است. عسگری با حساسیت بالا درباره رعایت استانداردهای جهانی در ساخت استخرها می‌گوید: «تا این لحظه هر کاری از دستم برمی‌آمد انجام داده‌ام. دوست داشتم جوانان شهرستان‌ها هم از امکانات ورزشی برخوردار باشند. با هزینه شخصی به استان‌ها سفر می‌کردم تا تجهیزات شیرجه استخرها را بررسی و اصلاح کنم. نقشه می‌دادم، پیمانکار می‌آوردم، نظارت می‌کردم، تحویل می‌دادم و برمی‌گشتم و هیچ انتظاری از فدراسیون نداشتم. در ساخت استخرها باید نظارت دقیق باشد، اگر طول استخر یک یا ۲ سانت کم یا زیاد باشد، مسابقه رسمی در آن برگزار نمی‌شود. چون در رشته شنا، رکوردها با دقت هزارم ثانیه اندازه‌گیری می‌شود، بنابراین رعایت دقیق ابعاد و محل نصب تجهیزات اهمیت بسیار بالایی دارد.»

او از وضعیت نابسامان استخرهای نیمه‌کاره در برخی استان‌ها گلایه می‌کند و می‌گوید: «پروژه‌هایی که با هزینه‌های میلیاردی آغاز شده مثل پروژه‌های ساخت استخرهای استاندارد بین‌المللی در شهرهای زنجان، اصفهان و... مدت‌هاست متوقف شده‌اند. هرکدام از این پروژه‌ها حدود ۵۰ درصد پیشرفت فیزیکی داشته‌اند، اما به دلایل مختلف از جمله نبود برنامه‌ریزی منسجم، عملاً تعطیل شده‌اند. فقط پروژه تبریز است که هنوز فعالیت‌هایی در آن جریان دارد.» عسگری با تأکید بر اهمیت رعایت استانداردهای جهانی در ساخت این استخرها هشدار می‌دهد و می‌گوید: «اگر این استخرها مطابق با استانداردهای بین‌المللی ساخته نشوند، امکان برگزاری هیچ‌گونه مسابقه رسمی در آنها وجود نخواهد داشت. در این صورت، تمام هزینه‌هایی که تاکنون صرف شده، عملاً بی‌ثمر خواهد بود. این پروژه‌ها نه‌تنها زیرساخت‌های حیاتی برای توسعه ورزش‌های آبی هستند، بلکه می‌توانند نقش مهمی در جذب گردشگر ورزشی و ارتقای جایگاه ایران در رقابت‌های بین‌المللی ایفا کنند. توقف آنها به معنای فرصت‌سوزی بزرگ است.»

کشف استعدادهای جدید شیرجه

او نه‌تنها عاشق ورزش است، بلکه عاشق ایران و جوانانش هم هست. پس از پایان دوران قهرمانی، عسگری فعالیت خود را در حوزه آموزش ادامه داد و با تربیت ورزشکاران جوان، نقش مهمی در گسترش رشته شیرجه در سطح ملی ایفا کرد. بسیاری از قهرمانان امروز، از آموزه‌ها و تجربیات او بهره‌مند شده‌اند. عسگری درباره انتخاب ورزشکاران در رشته شیرجه می‌گوید: «برای انتخاب و کشف استعدادهای این رشته نباید فقط به ظاهر توجه کرد؛ بلکه ژنتیک، فرم بدن و سبک زندگی خانواده را هم باید درنظر گرفت. چون بدن افراد در ۱۷-۱۶ سالگی تغییر می‌کند و به والدین شبیه می‌شود. ورزشکار شیرجه‌کار نباید قد بلند و شانه‌پهن باشد، همچنین فرم پاها بسیار مهم است، بدن‌شان باید مثل ژیمناست‌ها انعطاف‌پذیر باشد و...»

عسگری به این نکته اشاره می‌کند که برخی مربیان شیرجه برای کشف استعدادهای جدید در این رشته به سراغ ژیمناست‌های ۷-۶ ساله می‌روند، اگرچه ژیمناستیک برای افرادی که می‌خواهند وارد رشته شیرجه شوند بسیار مؤثر است، اما باعث از دست دادن شاگردان برای مربیان ژیمناستیک می‌شود. راه‌حل پیدا کردن افراد علاقه‌مند به این رشته و آموزش و تمرین حرکات ژیمناستیک به ورزشکار شیرجه‌کار است.

رحیمی دشتلوئی، نماینده فلاورجان در مجلس شورای اسلامی:

طرح نشان‌دار کردن مالیات‌ها، راهگشای پروژه‌های نیمه‌تمام در استان‌ها است

عضو کمیسیون آموزش و تحقیقات مجلس شورای اسلامی، اجرای طرح نشان‌دار کردن مالیات‌ها را اقدامی مؤثر برای تکمیل پروژه‌های عمرانی دانست و گفت: همکاری همه‌جانبه دستگاه‌های اجرایی و تسهیل فرآیندها برای مؤدیان مالیاتی، شرط اصلی موفقیت این طرح در استان‌ها است.

رمضان رحیمی دشتلوئی، نماینده مردم فلاورجان در مجلس شورای اسلامی، درباره طرح نشان‌دار کردن مالیات‌ها اظهار داشت: این طرح از جمله ابتکارات مثبت در حوزه مالیاتی کشور است که می‌تواند به شکل‌گیری انگیزه در میان مؤدیان و تسریع در روند اجرای پروژه‌های عمرانی در مناطق مختلف کمک شایانی کند. وی با اشاره به اینکه منابع تخصیصی به این طرح در سال جاری با رشد ۵۰ درصدی به ۱۸ هزار میلیارد تومان رسیده، افزود: در سال گذشته حدود ۱۲ هزار میلیارد تومان برای این طرح در نظر گرفته شد. امسال این رقم افزایش قابل توجهی داشته و همچنین ۱۵۰ طرح عمرانی جدید، به‌ویژه در حوزه آب و عمران، به مجموعه پروژه‌های مشمول این طرح افزوده شده است.

رحیمی شرط اصلی موفقیت این طرح را همکاری مسؤولان اجرایی و مدیران استانی دانست و تصریح کرد: نکته کلیدی در اجرای موفق طرح، همکاری مسؤولانی است که آیین‌نامه اجرایی آن را تنظیم می‌کنند. باید توجه داشت که مجوزهای مربوط به ماده ۲۳ قانون برنامه‌وبودجه برای پروژه‌هایی که قرار است از محل این منابع تأمین شوند، به درستی صادر شود و مسیر برای مشارکت مؤدیان هموار شود. عضو کمیسیون آموزش و تحقیقات مجلس تأکید کرد: مؤدیان مالیاتی باید با اطمینان خاطر بدانند که مالیاتی که برای اجرای این پروژه‌ها پرداخت می‌کنند، به‌حساب پرداخت رسمی مالیات آن‌ها منظور می‌شود. وقتی این اطمینان حاصل می‌شود، انگیزه مشارکت مؤدیان در پروژه‌های عام‌المنفعه افزایش می‌یابد.

وی با اشاره به ظرفیت‌های این طرح در حل مشکلات پروژه‌های نیمه‌تمام خاطرنشان کرد: در حوزه‌های مختلف مانند آب، آموزش، بهداشت و ورزش پروژه‌های بسیاری وجود دارند که به دلیل کمبود منابع نیمه‌تمام مانده‌اند. اجرای این طرح مسیر تکمیل این پروژه‌ها را هموار می‌کند، مشروط بر اینکه مسؤولان استانی با جدیت موضوع را پیگیری کرده و تصویب‌های لازم را انجام دهند.

نماینده مردم فلاورجان در مجلس افزود: از طرفی، مردم هم وقتی ببینند مالیاتی که پرداخت می‌کنند، در برابر چشمشان صرف پروژه‌های عمومی می‌شود، احساس مشارکت و رضایت بیشتری پیدا می‌کنند.

این موضوع نه‌تنها به افزایش اعتماد عمومی کمک می‌کند، بلکه روحیه همکاری و امید به آینده را نیز تقویت می‌کند. رحیمی در پایان با بیان اینکه استان‌ها و شهرستان‌ها باید از فرصت تخصیص منابع جدید به خوبی استفاده کنند، گفت: اکنون که سقف بودجه این طرح افزایش یافته و مجوز لازم نیز صادر شده است، مسؤولان در استان‌ها و شهرستان‌ها باید با پیگیری مستمر، اجرای موفق آن را تضمین کنند. در این صورت، بدون تردید شاهد آثار مثبت و ملموسی در توسعه مناطق محروم خواهیم بود.

حسن پور، نماینده کرمان در مجلس شورای اسلامی:

۱۸ هزار میلیارد تومان منابع جدید مالیاتی با نظر مردم صرف پروژه‌های نیمه‌تمام خواهد شد

عضو کمیسیون برنامه، بودجه و محاسبات مجلس گفت: با توجه به موفقیت طرح نشان‌دار کردن مالیات در سال ۱۴۰۳، آنچه که برای سال جاری انتظار می‌رود این است که حجم اعتبارات به حدود ۱۸ هزار میلیارد تومان برسد و این طرح مالیات‌ها نیز ادامه داشته باشد.

شهباز حسن پور نماینده مردم کرمان در مجلس شورای اسلامی درخصوص طرح نشان‌دار کردن مالیات‌ها و مزایای آن بیان کرد: طرح نشان‌دار کردن مالیات‌ها یکی از بهترین اقدام‌های مردم محور است که در مباحث گوناگون مانند مالیات، سرمایه اجتماعی و اتمام طرح‌های نیمه‌تمام توانست بسیار مؤثر واقع شود. در واقع این طرح رویکرد نوینی در قالب سیستم مالیاتی کشور است. نشان‌دار کردن مالیات توانست به خوبی سیستم مالیات کشور و فواید و آثار مالیات را به مردم نشان دهد.

وی در ادامه تصریح کرد: در طرح نشان‌دار کردن مالیات این امکان وجود دارد که مردم در اولویت بندی طرح‌ها و رفع نیازهای خود تصمیم‌گیر و ناظر باشند.

مهم‌ترین نقشی که این طرح دارد همین است که مردم در نظام خرج کرد درآمدهای مالیاتی دخیل می‌شوند و آنها هستند که انتخاب می‌کنند پول مالیات‌شان کجا و برای چه کاری هزینه شود. این موضوع هم لزوم پرداخت مالیات و هم به‌صورت ملموس پیشرفت کشور از طریق درآمدهای مالیاتی را نشان می‌دهد.

عضو کمیسیون برنامه، بودجه و محاسبات مجلس افزود: همان طور که مقام معظم رهبری (مدظله العالی) فرموده‌اند مالیات یک فریضه است، برای آنکه فعالین اقتصادی، اصناف، بازاریان، بنگاه داران اقتصادی و دیگر اقشار از فضایی که دولت فراهم کرده است برای فعالیت مالی و اقتصادی خود استفاده می‌کنند. چطور می‌شود فریضه بودن مسئله مالیات را به خوبی برای مردم تبیین کرد؟ جواب این است که خود مردم برای هزینه کرد سیستم مالیاتی تصمیم گیرند با این کار حس مسؤولیت و مالکیت در آن‌ها ایجاد و به پرداخت به موقع مالیات تشویق می‌شوند.

حسن پور در ادامه عنوان کرد: با توجه به موفقیت طرح نشان‌دار کردن مالیات در سال ۱۴۰۳، آنچه که برای سال جاری انتظار می‌رود این است که حجم اعتبارات به حدود ۱۸ هزار میلیارد تومان برسد و این طرح مالیات‌ها نیز ادامه داشته باشد.

نخبگان و تحصیل کردگان می‌توانند درجهت تبیین اهمیت، اولویت‌بندی و انتخاب پروژه‌های بر زمین مانده وارد میدان شوند و به مردم برای اخذ بهترین تصمیمات در نشان‌دار کردن مالیات کمک کنند. این حجم اعتبارات می‌تواند بسیاری از پروژه‌های نیمه کاره را به اتمام برساند. به‌منظور افزایش آگاهی عمومی و تصمیم گیری بهتر مردم و مودیان مالیاتی نقش صدا و سیما، دانشگاهیان و حوزویان و دیگر صاحب نظران بسیار مؤثر و کلیدی خواهد بود. نماینده کرمان در مجلس در پایان گفت: مسئله زیرساخت‌های حوزه آب و راه‌ها از مهم‌ترین و چالش برانگیزترین مسائل روز کشور ما هستند.

موضوعی که نباید فراموش کرد بحث بدهکاران بزرگ مالیاتی و کسانی هستند که با ارقام درشت فرار مالیاتی دارند. نشان‌دار کردن هزینه‌کرد مالیات طرح بسیارخوبیست اما مستلزم آن است که ما در وصول مالیات فقط ضعفا، کاسبان خرد و مردم را نبینیم بلکه فعالین بزرگ اقتصادی نیز باید بنا به قانون مالیات خود را پرداخت کنند.

در این صورت می‌توان برای رفع چالش‌های بزرگ زیرساخت‌های آب و راه‌ها قدم‌های بهتر و بزرگ تری برداشت. برای محرومیت‌های موجود و دسترسی عادلانه به منابع، نیازمند کمک از منابع مالیاتی هستیم و با این اقدام قطعاً اتفاقات خوبی را رقم خواهیم زد.

نماینده همدان در مجلس مطرح کرد:

تأمین مالی مردمی پروژه‌های زیرساختی حوزه آب و راه در طرح نشان‌دار کردن مالیات‌ها

عضو کمیسیون عمران مجلس شورای اسلامی گفت: از طریق طرح نشان‌دار کردن مالیات‌ها پروژه‌های مهم در حوزه‌های توسعه راه‌های شهری و روستایی و آبرسانی به مردم معرفی شده تا هر کس بتواند با پرداخت مالیات، در تحقق آن‌ها سهیم باشد و از این محل توسعه محلی و رفاه مردم به وقوع بپیوندد.

عباس صوفی، نماینده همدان در مجلس شورای اسلامی درباره طرح «نشان‌دار کردن مالیات‌ها» که برای سال ۱۴۰۴ نیز از سوی دولت اجرایی می‌شود، گفت: این طرح، طرحی بسیار خوب و مؤثر است. طبق این طرح مهم و کلیدی، مردم می‌توانند تعیین کنند مالیاتی که می‌پردازند، در چه حوزه‌هایی هزینه شود؛ برای مثال در پروژه‌های عمرانی، توسعه راه‌های شهری و روستایی یا زیرساخت‌های حوزه آب و این به معنای مشارکت مستقیم مردم در حکمرانی مالیاتی و توسعه اقتصادی کشور است. وی افزود: وقتی افراد ببینند مالیاتی که پرداخت می‌کنند دقیقاً در کدام حوزه صرف می‌شود، نه تنها به پرداخت مالیات تشویق می‌شوند، بلکه خود را شریک اصلی در توسعه کشور می‌دانند. در طرح نشان‌دار کردن مالیات‌ها قرار شده طرح‌های مهم در حوزه‌های توسعه راه‌های شهری و روستایی و پروژه‌های آبرسانی به مردم معرفی شود تا هر کس بتواند با پرداخت مالیات، در تحقق آن‌ها سهیم باشد و از این محل توسعه محلی و رفاه مردم به وقوع بپیوندد. عضو کمیسیون عمران مجلس ادامه داد: این طرح دو مزیت مهم دارد؛ اول اینکه باعث تشویق مردم به پرداخت مالیات می‌شود، زیرا افراد وقتی مطمئن باشند پولی که پرداخت می‌کنند در مسیر آبادانی شهر یا روستای خودشان خرج می‌شود، انگیزه بیشتری پیدا می‌کنند. دوم اینکه محرومیت‌زدایی و توسعه زیرساخت‌ها سرعت می‌گیرد زیرا منابع کشور محدود است و بخش زیادی از درآمدها از محل مالیات‌ها تأمین می‌شود. صوفی اظهار کرد: اینکه مردم بدانند بخشی از مالیاتشان مستقیماً صرف ساخت یک جاده روستایی یا آبرسانی به مناطق محروم می‌شود، حس مسؤولیت‌پذیری اجتماعی را در جامعه تقویت می‌کند. مردم احساس می‌کنند علاوه بر پرداخت مالیات، در تصمیم‌گیری‌های کلان کشور هم نقش دارند. وی با تأکید بر اهمیت اجرای سریع این طرح افزود: قطعاً این طرح در توسعه راه‌های روستایی و شهری بسیار تاثیرگذار است. در کمیسیون عمران همواره یکی از دغدغه‌های ما تکمیل پروژه‌های نیمه‌تمام و توسعه راه‌های روستایی و مناطق محروم بوده است. با اجرای این طرح کلیدی، می‌توان بخشی از کمبود منابع را جبران کرد و مردم را در توسعه کشور مشارکت کنند. نماینده همدان در مجلس در پایان خاطرنشان کرد: امروز منابع کشور محدود است و عمده درآمدهای دولت از محل مالیات‌هاست. وقتی مردم مشارکت بیشتری در پرداخت مالیات داشته باشند و در عین حال بدانند سهم مالیاتی آن‌ها دقیقاً در کدام پروژه عمرانی یا زیرساختی صرف می‌شود، قطعاً شاهد توسعه پایدار و کاهش محرومیت در سراسر کشور خواهیم بود.

گزارش «ایران» از بررسی مشکلات آموزشگاه‌های آزاد هنری

یادگیری موسیقی با جیب خالی خیال باطل است

گزارش

نداسیجانی
گروه فرهنگی

طی یک دهه اخیر آموزش موسیقی در جامعه و خانواده‌ها به یک هنر آموزشی لاکچری تبدیل شده است؛ هنری که به دلیل هزینه‌های بالای آموزش و تهیه ساز و تجهیزات، مشتاقان بسیاری را خانه‌نشین کرده و شوق آموختن را از آنها گرفته است. در مقابل، آموزشگاه‌داران و معلمان آموزشگاه‌ها هم به دلیل اجاره‌های گزاف، دستمزد بالای موزیسین های خوب و معتبر و مالیات‌های سنگین، چندان دل به کار نمی‌دهند و ترجیحشان بر این است که با بهره بردن از معلمان درجه دو یا سه به کار خود ادامه دهند.

عکس: تسنیم

یک پاتوق هنری برای هنردوستان

زید الله طلوعی ازپیشکسوتان تار و سه تار است و نزدیک به ۳۰ سال است که مدیریت یکی از آموزشگاه‌های قدیمی تهران را برعهده دارد.

او درباره شرایط حال حاضر این آموزشگاه بیان کرد: «شرایط متغیر است، یک زمان‌هایی بسیار خوب است و دوستان بسیاری مراجعه می‌کنند و در یک زمان‌هایی هم رونقی ندارد. درواقع باید بگویم آموزشگاه «چاووش» پاتوق هنری ماست و با دوستان هنرمند در اینجا جمع می‌شویم و تلاشمان این است درراستای آموزش موسیقی هرکاری از دستمان بر بیاید انجام بدهیم.»

به گفته این استاد موسیقی، در این آموزشگاه علاوه بر تدریس سازهای ایرانی، پیانو و ویولن کلاسیک هم آموزش داده می‌شود.

طلوعی می‌گوید: «تعداد آموزشگاه‌های موسیقی که با مجوز وزارت فرهنگ فعالیت می‌کنند آنقدر زیاد است که موجب شده استقبال کمتری از آموزشگاه ما صورت بگیرد و کارها از رونق افتاده است. در همین محدوده حداقل ۳۰ آموزشگاه موسیقی فعالیت دارند و دست بسیار شده است. جالب اینکه دوستانی که باید روی صحنه باشند همه به آموزش موسیقی می‌پردازند اما آن زمان که ما موسیقی را شروع کردیم تلاشمان این بود بیشتر روی صحنه باشیم تا تدریس موسیقی.»

این نوازنده به موضوع شهریه‌های آموزشگاه‌های موسیقی اشاره کرد و افزود: «برخی از آموزشگاه‌های موسیقی با توجه به شهریه‌های بالا از استادان بی‌تجربه استفاده می‌کنند اما دراین آموزشگاه با وجود حضور استادان درجه یک، شهریه‌ها طبق تعرفه دفتر برنامه‌ریزی و آموزش هنری است، اگرچه این میزان پرداختی‌ها کفاف زندگی استادان را نمی‌دهد اما برای خانواده‌ها هم مشکل است.»

من براین نظرم هر چقدر تعداد آموزشگاه‌های موسیقی بیشتر باشد کمک به فرهنگ موسیقی اصیل کشورمان خواهد بود. وقتی از هرخانه صدای یک ساز به گوش برسد این بدان معنا است که موسیقی همچنان زنده است و راه خود را می‌رود.»

او در پایان صحبت‌هایش به کارت صلاحیت تدریس در آموزشگاه‌های موسیقی اشاره کرد و گفت: «بنده از اعضای هیأت مدیره خانه موسیقی هستم و درحال حاضر برای تدریس موسیقی آزمون برگزار می‌کنیم و کارت صلاحیت صادر می‌شود.»

آینده مبهم فارغ التحصیلان مراکز آموزشی

رضا مهدوی از مدرسان باسابقه موسیقی بعد از انقلاب است و درکنار تدریس دانشگاهی، ازسال ۱۳۷۴ تا به اکنون به تدریس موسیقی در آموزشگاهی که حدود ۴۵ سال پیش تأسیس شده مشغول است، این نوازنده درباره شرایط حال حاضرآموزشگاه‌های موسیقی بیان کرد: «اگربخواهیم به این موضوع نگاه نسبی داشته باشیم باید بگویم اوضاع خوبی نیست؛ بویژه برای آنهایی که مالک آموزشگاه نیستند و مستأجرند، شرایط بسیارسخت می‌گذرد. به طور کلی درآمدزایی درآموزشگاه‌های موسیقی به بیگاری و صرف هزینه و وقت گذرانی تبدیل شده و اگرعنصر عشق و علاقه را ازآن جدا کنیم چیزی از آن باقی نمی‌ماند. نکته دیگراینکه فارغ‌التحصیلان موسیقی هنرستان‌ها و دانشگاه‌ها وآموزشکده‌های خصوصی و نیمه دولتی، حقیقتاً کار و جایی به غیراز درس دادن ندارند و با آینده‌ای مبهم این مسیر را ادامه می‌دهند.»

این موسیقیدان درباره گرایش هنرجویان موسیقی به موسیقی‌های روز دنیا اظهار کرد: «دربیشتر جوامع به واسطه ساده انگاری و فهم و درک زودرس موسیقی مردم‌وار یا اصطلاحاً پاپیولار، گرایش بیشتر به سمت موسیقی‌های ساده پسند بوده و حتی درگونه‌های مختلف موسیقی هم مشاهده می‌شود. ولی این موضوع خللی در تقاضای حضور در کلاس‌های درسی زیر شاخه‌های موسیقی ملی ایرانی و موسیقی کلاسیک اروپایی ایجاد نکرده است. حتی بسیاری از خانواده‌ها علاقه‌مندند فرزندانشان یا حتی خودشان با هنرهای ریشه‌دار و اصیل آشنایی پیدا کنند.»

این مدرس موسیقی به خروجی آموزشگاه‌های موسیقی درجامعه نسبت به دانشگاه‌ها اشاره کرد وگفت: «از گذشته‌ها تا به اکنون به دلایل عدیده، خروجی‌های برخی آموزشگاه‌ها که از نخبگان و مدرسان شناخته شده وبا دانش و تجربه کافی هستند، پربارتر از خروجی‌های محیط‌های رسمی هنرستان و دانشگاه‌ها بوده است. البته به عقیده من طبق بررسی یکصد ساله اخیر، هنرمندانی که خارج از روال و روش رسمی هنرستانی و دانشگاهی موسیقی می‌آموزند، موفق‌ترند چرا که درک و دریافت همه جانبه موسیقی نسبت به جامعه را با ذهن بازتر و فلسفه ژرف‌تری دریافت می‌کنند و به همین نسبت بازخورد بهتری به جامعه ارائه می‌دهند؛ بطورمثال بزرگانی چون همایون خرّم، علی تجویدی، داریوش صفوت، لطف اله مجد، نورعلی برومند، پرویز یاحقی، رضا ورزنده، حسین ملک، حبیب سماعی، جلیل شهناز و بسیاری دیگر. لازم به ذکر است موسیقی در وهله اول باید در وجود فرد باشد و سپس در محیطی آزاد و پرنشاط پرورش پیداکند. نکته دیگر آنکه هنرستان‌ها و دانشگاه‌های ما با استانداردهای آموزشی موفق در دنیا فاصله دارند.»

این نوازنده و مدرس سنتور درادامه صحبت‌هایش به شیوه تدریس این دو مرکز آموزشی اشاره کرد و افزود: «به طورکلی وحتی جزئی شیوه آموزشی دانشگاه‌ها و آموزشگاه‌ها هیچ ربط منطقی با یکدیگر ندارند و هر یک سازخود را می‌زنند و دراین زمینه وزارت آموزش و پرورش، وزارت فرهنگ و ارشاد اسلامی و همچنین وزارت علوم، تحقیقات و فناوری هریک سیاستگذاری‌های جداگانه دارند.»

> شهریه آموزشگاه‌ها هر سال تغییر می‌کند اما به همین نسبت هم تعداد هنرجویان کمتر می‌شود و توانایی پرداخت ندارند. نکته دیگر مالیات‌های سنگینی است که باید پرداخت شود آن هم با درآمدهای اندک آموزشگاه‌های موسیقی

او درپایان درباره هزینه ثبت‌نام آموزشگاه‌های موسیقی و مالیات‌هایی که افزوده شده گفت: «دریافت شهریه در بسیاری از آموزشگاه‌ها کفاف اجاره، منشی، آب، برق، تلفن، گاز و زندگانی مدرسان را نمی‌دهد. همه مردم هم توان بالاتری برای پرداخت‌ها ندارند. درباره موضوع مالیات هم متأسفانه در دولت آقای روحانی قانون معافیت‌های مالیاتی آموزشگاه‌های هنری برداشته شد و بسیاری از آموزشگاه‌ها در کشور تعطیل شدند و بازجای تأسف است که بگویم مسئولان بالادستی فرهنگ و هنر و اقتصاد و دارایی براین نظرند که همگان شرایط چند نفر چهره‌های معروف و اصطلاحاً ستاره‌ها را دارند و کنسرت‌های پردرآمد و کلاس‌های ویژه برگزارمی‌کنند و به همین سبب باید مالیات پرداخت کنند! اگرچه اخیراً اداره فنی و حرفه‌ای وزارت آموزش و پرورش که سال‌ها پیش، بنده برنامه‌های درسی آن را نوشتم، در حال مجوز دادن به آموزشکده‌های هنری از جمله موسیقی است که باید ببینیم در آینده چه خروجی‌هایی خواهد داشت.»

خروجی مراکز آموزشی در جامعه انگشت شمار شده است

رضا شایسته که از نوازندگان شناخته شده ساز ویولن است می‌گوید، آموزشگاه‌های موسیقی در حال حاضر وضعیت خوبی ندارند و از جنگ تحمیلی ۱۲ روزه به بعد شرایط بدتر هم شده است و متقاضیان کمتر شده‌اند. موضوع دیگرمشکلات اقتصادی مردم است که با توجه به شرایط اکنون جامعه استقبال کمتری از سوی خانواده‌ها صورت می‌گیرد و جای تأسف است که بگوییم به دلیل اجاره‌های بالا اغلب آموزشگاه‌هایی که مستأجرند تعطیل شده‌اند و تعدادی دیگر از آموزشگاه‌ها برای آنکه به حیات خود ادامه بدهند مجبورند از معلمان درجه دو یا سه استفاده کنند تا درصد کمتری به آنها پرداخت شود این موضوع به آموزش موسیقی بسیار لطمه وارد کرده است. در همین یک دهه اخیر به‌ندرت می‌بینیم یک شاگرد عادی به جامعه موسیقی معرفی شود وهنرمند قابل در نسل امروز بسیار انگشت شمار است. معلمان ما به‌روز نیستند و این موضوع هم در سطح آموزشی اثرگذار بوده است. البته این موضوع هم بی‌تأثیر از مسأله مالی نبوده است.

این نوازنده بیان کرد: «شهریه آموزشگاه‌ها هر سال تغییر می‌کند اما به همین نسبت هم تعداد هنرجویان کمتر می‌شود و توانایی پرداخت ندارند. نکته دیگر مالیات‌های سنگینی است که باید پرداخت شود آن هم با درآمدهای اندک آموزشگاه‌های موسیقی. ازسوی دیگرآن طور که باید نظارتی بر آموزشگاه‌ها صورت نمی‌گیرد.»

برش

مدیرکل دفتر برنامه ریزی وزارت فرهنگ و ارشاد اسلامی:

یک ششم آموزشگاه های هنری کشور در تهران متمرکزند

مدیرکل دفتربرنامه‌ریزی و آموزش‌های هنری وزارت فرهنگ وارشاد اسلامی درگفت‌وگو با «ایران» درباره مکانیسم تعیین شهریه آموزشگاه‌های هنری بیان کرد: «تمامی آموزشگاه‌های هنری در رشته‌های مختلف زیر نظر دفتر برنامه‌ریزی و آموزش های هنری هستند. بطور کلی ۶۲۰۶ آموزشگاه هنری در کشور وجود دارد که از این تعداد ۱۰۷۲ آموزشگاه در تهران فعالیت می‌کند و درپایان هرسال ازسوی دفتربرنامه‌ریزی وآموزش‌های هنری مکاتباتی با ادارات کل فرهنگ و ارشاد اسلامی استان‌ها انجام می‌گیرد و براساس شاخص‌های تعریف شده مانند درجه آموزشگاه، وضعیت اقتصادی استان، بحث استان‌های مرزی و مناطق کم برخوردار در خصوص نرخ آموزش‌ها پیشنهاداتی ازسوی ادارات کل فرهنگ و ارشاد اسلامی استان‌ها در مشورت با انجمن‌ها و فعالان مرتبط با حوزه آموزش با دفتر مطرح می‌شود و ما براساس همان پیشنهاداتی که از سوی استان‌ها مطرح می‌شود، درهمان ابتدای سال نرخی را برای شهریه آموزشگاه‌ها در رشته‌های مختلف هنری چون موسیقی، تجسمی، خوشنویسی و هنرهای سنتی تعیین می‌کنیم و به همه ادارات کل فرهنگ و ارشاد اسلامی استان‌ها ابلاغ می‌شود و ادارت کل استان‌ها آن را به آموزشگاه‌های آزاد هنری ابلاغ می‌کنند وبراین اساس بر میزان شهریه‌هایی که آموزشگاه‌ها از متقاضیان و هنرجویان دریافت می‌کنند نظارت می‌شود.»

محمدحسین اسماعیلی درباره هزینه آموزشگاه‌هایی که زیر نظر استادان شناخته شده فعالیت می‌کنند گفت: «برای همه آموزشگاه‌های هنری یک کف و سقف شهریه در نظر گرفته می‌شود و اگر از میزان تعرفه‌ای که برای آنها تعریف شده عدول کنند، تخلف محسوب می‌شود. نکته دیگر اینکه آموزشگاه‌های هنری موظفند شهریه مصوب را در محل آموزشگاه نصب کنند و اگر برخلاف آن شهریه مصوب عمل شود، ازطریق اداره کل فرهنگ و ارشاد اسلامی استان بررسی شده و اقدامات قانونی در مورد آن تخلف صورت می‌گیرد.»

او درباره تعامل دفتر برنامه‌ریزی وآموزش‌های هنری با خانه موسیقی درخصوص کارت صلاحیت تدریس اظهار کرد: «طی تفاهمنامه‌ای که بین معاونت امورهنری و خانه موسیقی منعقد شده، افرادی که شرایط تدریس درآموزشگاه‌های آزاد هنری را دارند باید از کارت صلاحیت تدریس برخوردار باشند. براین اساس برای ثبت‌نام متقاضیان سامانه‌ای از سوی دفتر برنامه‌ریزی آموزش هنری طراحی شده است که البته کارهای اولیه ابتدا در استان انجام می‌گیرد و بعد از آن به ستاد (دفتر برنامه‌ریزی و آموزش‌های هنری) ارجاع داده می‌شود. لازم به ذکر است در حوزه موسیقی موضوعاتی که در بحث آزمون و کارهای تخصصی باید انجام بگیرد به خانه موسیقی واگذار شده و در حوزه تجسمی، خوشنویسی و رشته‌های دیگر مؤسسه توسعه هنرهای تجسمی معاصر این مسئولیت را عهده دار است وآزمون‌های تخصصی برگزار می‌کنند و درنهایت برگزیدگان به دفتر برنامه‌ریزی و آموزش معرفی می‌شوند و کارت صلاحیت تدریس برای آنها صادر می‌شود.»

اسماعیلی در ادامه صحبت هایش افزود: «کارت‌های صادر شده دائمی است. البته در سامانه اخیری که راه‌اندازی شده، کارت‌های صلاحیت تدریس براساس میزان دانش و تخصص فرد متقاضی درجه‌بندی می‌شود و در سه درجه یک، دو و سه است اما اگر سطح دانش و تخصص فرد متقاضی در سال‌های بعد ارتقا پیدا کند با درخواست او درجه‌بندی کارت هم ارتقا می‌یابد.»

مدیرکل دفتربرنامه‌ریزی وآموزش‌های هنری به موضوع مالیات‌ها اشاره کرد که در این چند هفته اخیر بسیار قابل بحث بوده و در این باره گفت: «طبق بند «ل» ماده ۱۳۹ قانون مالیات‌های مستقیم، آموزشگاه‌های دارای مجوز از سوی وزارت فرهنگ و ارشاد اسلامی تا سال ۱۴۰۰ معاف از مالیات بودند اما از سال ۱۴۰۰ به بعد، سقف درآمدی معافیت تعیین شد بطور مثال در سال ۱۴۰۴، درآمد زیر ۵۷۶ میلیون تومان معاف از مالیات است اما از این سقف درآمدی به بالا براساس ضرایبی که از سوی سازمان امور مالیاتی مشخص شده و اظهار نامه‌های مالیاتی که ارائه شده، مالیات پرداخت کنند. البته برخی آموزشگاه‌ها به دلیل عدم آشنایی با تکمیل اظهارنامه مالیاتی با مالیات‌های سنگین مواجه شده‌اند که قابل اعتراض و اصلاح است.»

اسماعیلی در ادامه صحبت هایش بیان کرد: «در سال جاری کارگروهی در وزارت فرهنگ و ارشاد اسلامی تشکیل شد و براساس آن قرار است با همکاری همه بخش‌های ستادی وزارت فرهنگ، سازمان برنامه و بودجه و سازمان امور مالیاتی درمورد مراکز و مؤسسات و آموزشگاه‌های هنری به یک اشتراک نظر دست پیدا کنیم. یعنی نه براساس سلیقه بلکه براساس یک وحدت رویه توسط سازمان امور مالیاتی در نحوه احتساب مالیات آموزشگاه‌ها با این موضوع برخورد شود.»

فیلمنامه‌نویسی و فیلم‌سازی در مواجهه با بحران‌هایی مانند جنگ از چه اهمیتی برخوردار است؟

سینما؛ آیینه حیات اجتماعی در متن بحران

یادداشت

جواد صفوی
منتقد سینما

در روزگار پرتنش خاورمیانه و تحولاتی که گاه این مرز و بوم را نیز متأثر می‌کند، نقش سینما خواه ناخواه فراتر از مرز سرگرمی است و به دلیل ماهیت ارتباط جمعی و تأثیرات فکری و روحی، به ابزاری برای تأمل، آگاهی و حتی مداخله اجتماعی نیز بدل می‌شود. پرداختن به موضوعی همچون جنگ اخیر با اسرائیل نیز از دسته آن سوژه‌هایی است که حتی می‌شود گفت ضرورت دارد به شکل ویژه به آن توجه شود. ساخت فیلم‌هایی در قالب کوتاه و بلند داستانی که بتواند بازگوکننده و منعکس‌کننده زوایای مختلف انسانی چنین رخدادی باشد، نه صرفاً یک انتخاب هنری، بلکه اقدامی هوشمندانه و ضروری است، آن هم در کشوری مانند ایران که از فعال‌ترین و معتبرترین سینماهای دنیاست و کارگردان‌های جوان و باتجربه فراوانی دارد که با داشتن حداقلی از امکانات می‌توانند پروژه‌های خود را به ثمر بنشانند. لزوم اصلی چنین رویکردی از سوی سیاست‌گذاران فرهنگی کشور باید با توجه به این مهم باشد که مردم، بیش از هر زمان دیگر، به روایت‌هایی نیاز دارند تا فراتر از تحلیل‌های سیاسی و رسانه‌ای، تجربه انسانی جنگ را بازتاب دهد. سینما، با قدرت روایتگری منحصربه‌فرد خود، می‌تواند این شکاف را پر کند.

> ساختن فیلم درباره جنگی که هنوز رخ نداده، جسورانه است اما دقیقاً همین پیش‌نگری هنرمندانه می‌تواند جامعه را برای مواجهه آگاهانه‌تر با پیامدهای احتمالی آن آماده کند

ساختن فیلم درباره جنگی که هنوز رخ نداده، جسورانه است اما دقیقاً همین پیش‌نگری هنرمندانه می‌تواند جامعه را برای مواجهه آگاهانه‌تر با پیامدهای احتمالی آن آماده کند. فیلمنامه‌هایی که با تحقیق و تحلیل دقیق نوشته می‌شوند، می‌توانند آینده‌ای ممکن را به تصویر بکشند که اگر درباره آن گفت‌وگو نشود، ممکن است هزینه‌های انسانی، اجتماعی و اقتصادی جبران‌ناپذیری به‌جا بگذارد. این یک ضرورت بی‌حد و مرز و جلوه‌ای از تمدن بشری است که به انسان مدرن امروز راه می‌دهد تا خود و جامعه را از گزند دشمنی و تجاوز دور کند. روایت رسمی از درگیری‌های سیاسی و نظامی، اغلب دوگانه‌ای ساده از «ما» و «آنها» می‌سازد اما سینما قادر است این دوگانه‌سازی را به چالش بکشد و واقعیت را از چشم انسان‌های عادی بازگو کند. فیلم‌های چندسویه می‌توانند به مخاطب کمک کنند تا فراتر از مرزها، رنج مشترک انسان‌ها را درک کند؛ چه در تهران، چه در غزه و هرجای دیگر جهان. نکته دیگری که بحث ساخت فیلم‌های کوتاه و بلند داستانی را بویژه برای جامعه امروز ایران که جنگی عجیب و نو را شاهد بود، ضروری جلوه می‌دهد این است که تصویرسازی از جنگ می‌تواند به انسان‌های گرفتار در آن کمک کند تا راه‌های مناسبی برای برون‌رفت از بحران‌های متأثر از جنگ پیدا کنند. بخش عمده‌ای از نسل امروز ایران، نه‌تنها تجربه‌ای از جنگ ندارد، بلکه تصویر درستی از پیامدهای واقعی آن نیز در ذهن ندارد. برخلاف جنگ تحمیلی ایران و عراق که هشت سال طول کشید و منجر به راه افتادن ژانری به نام فیلم‌های «دفاع مقدس» شد، جنگ‌های هوایی امروز شکل دیگری دارند. همچنان امکان به تصویر کشیدن جلوه‌های مقاومت مردم در دوران دفاع مقدس و نمایش عملیات‌های مهم آن دوران در سینمای امروز وجود دارد. فیلم‌های مهمی از جشنواره فجر سال گذشته نیز شامل چنین موضوعاتی بود اما آنچه در قالب جنگ تحمیلی دوازده روزه رخ داد، ماجرای دیگری دارد. بخشی از رخدادها همچنان امنیتی و زیر ذره‌بین است اما فیلم‌هایی با این محتوا بدون آنکه لزوماً جنگ‌طلبانه، تبلیغاتی و یا مرتبط با اصل وقایع جنگی باشند، می‌توانند تجربه‌ای عینی و آموزنده برای نسل جدید فراهم کنند. این آثار می‌توانند ذهن مخاطب را نسبت به تبعات تصمیمات سیاسی حساس‌تر کنند و گاه همچون وقایعی مانند حمله به میدان تجریش یا خالی کردن مضطربانه مهدکودکی در تهران قلب‌ها را به درد آورند. از مهم‌ترین کارکردهای سینما، ثبت تاریخ از چشم مردم است. در آینده اگر جنگی رخ دهد یا کشوری تنها در آستانه آن باشد، روایت‌هایی که امروز نوشته و ساخته می‌شوند، می‌توانند اسناد تاریخی مهمی از حال‌وهوای جامعه در پیش از بحران باشند. این فیلم‌ها حافظه تاریخی را در جنگ روایت‌ها برای مردم و مسئولان زنده نگه می‌دارند.

شاید بتوان گفت مهم‌ترین نقش این‌گونه آثار، نه ترسیم دشمنی، بلکه یادآوری رنج انسانی باشد؛ رنجی که می‌تواند به همدلی و گفتمان صلح منجر شود. تماشای رنج مادری ایرانی که فرزندش را از دست می‌دهد و یا شجاعت و درایت رزمندگان در نبردهای موشکی بی‌آنکه نیاز به شعار باشد، انسان را به تأمل وامی‌دارد. چنین تأثیری را نه از طریق تیترهای خبری، که فقط با زبان سینما می‌توان منتقل کرد. پرداختن هنرمندانه و چندلایه به موضوعی چون جنگ اخیر، اگر با نگاه انسانی، پژوهش محور و دور از اغراق باشد، می‌تواند به جامعه کمک کند تا هوشیارتر و آماده‌تر با واقعیت‌های پیچیده آینده مواجه شود. سینما در اینجا نه تریبونی برای سیاست، بلکه آینه‌ای برای جامعه است تا گذشته و آینده را در حال به تصویر کشد و مسیر آینده را روشن‌تر کند.

شاید امروز ساختن فیلم‌های بلند داستانی با موضوع یاد شده از منظر زمان، هزینه و کیفیت با دشواری‌هایی همراه باشد اما سینمای جوان ایران در قالب فیلم کوتاه، با صرف هزینه کمتر و داستان پردازی موجزتر می‌تواند در پرداخت به تأثیرات جامعه شناختی و روان شناختی جنگ کوتاه و پر قصه اخیر پیش قدم شود. اتفاقی که مشابهش به صورت محدود در دوران قرنطینه کرونا رخ داد و به ساخت فیلم‌های کوتاه خوبی منجر شد.

irannewspaper.ir

دوشنبه ۲۰ مرداد ۱۴۰۴ • سال سی‌و یکم • شماره ۸۸۱۰
• اذان ظهر ۱۲/۱۰ • اذان مغرب ۱۹/۱۸ • نیمه شب شرعی ۲۳/۲۳ • اذان صبح فردا ۰۳/۴۸ • طلوع آفتاب فردا ۰۵/۲۱

«ایران» را در صفحه‌های مجازی دنبال کنید

ایران

• **صاحب امتیاز:** خبرگزاری جمهوری اسلامی
• **مدیر مسئول:** صادق حسین جابری انصاری
• **سردبیر:** هادی خسروشاهین

مؤسسه فرهنگی - مطبوعاتی ایران
• **رئیس هیأت مدیره:** صادق حسین جابری انصاری
• **مدیرعامل:** علی متقیان
• **تلفن:** ۸۸۷۶۱۷۲۰ • **نمابر:** ۸۸۷۶۱۲۵۴ • **ارتباط مردمی:** ۸۸۷۶۹۰۷۵ • **امور مشترکین:** ۸۸۷۴۸۸۰۰
• **پیامک:** ۳۰۰۰۴۵۱۲۱۳ روابط عمومی • **صندوق پستی:** ۵۳۸۸-۱۵۸۷۵
• **نشانی:** تهران خیابان خرمشهر، شماره ۲۰۸ • **توزیع:** نشر گستر امروز • **چاپ:** چاپخانه‌های همشهری
• **سازمان آگهی‌های روزنامه ایران:** دارنده گواهینامه ایزو ۹۰۰۱ از شرکت NISCERT
• **پذیرش سازمان آگهی‌ها:** ۱۸۷۷ • **انتشارات مؤسسه فرهنگی- مطبوعاتی ایران:** ۸۸۵۰۴۱۱۳

سخن روز

پیامبر اکرم(ص):
حق را بگو و در راه خدا از ملامت هیچ ملامت گری نهراس.

کنزالعمّال، ح ۴۳۵۵۵

نقل قول

ستاره شدن فقط به تیپ و قیافه نیست

ستاره به وسیله و انتخاب مردم ساخته می‌شود. مردم تشخیص می‌دهند چه‌کسی ستاره است و چه‌کسی نیست. هیچ‌کس تصمیم نگرفت که شهاب حسینی و نوید محمدزاده را ستاره کند. آنقدر خوب رشد کردند و هنرشان را ارائه دادند که ستاره شدند. چه بخواهند و چه نخواهند اینها ستاره هستند. ستاره‌هایی که در بازیگری تأثیرگذار هستند. فقط به تیپ و قیافه نیست. گو اینکه هر دو آنها ماشاءالله زیبا هم هستند. اما کسی راجع به چهره‌شان تبلیغ و صحبت نکرد. هرجا حرف از شهاب حسینی و نوید محمدزاده بود حرف بازی‌شان بود. هنر بازیگری‌شان از آنها ستاره ساخت. بدیهی است که آنها در فروش و انتقال مفاهیم نهفته در فیلم و... تأثیر دارند. اصلاً مخالف ستاره‌سازی نیستم و حمایت هم می‌کنم.

برگرفته از آخرین مصاحبه امین تارخ با روزنامه ایران به بهانه سالروز تولدش

استقبال پرشور از جکی چان در لوکارنو

جکی چان، ستاره کهنه‌کار سینمای رزمی، جایزه افتخاری هفتادوهشتمین دوره جشنواره لوکارنو را در میان تشویق هزاران هوادار دریافت کرد. جشنواره لوکارنو با ارسال ایمیلی کم‌سابقه به میهمانان هشدار داد که استقبال از مراسم بسیار بالاست، زیرا پیش از اعطای جایزه، فیلم کمدی سال ۱۹۸۳ چان با عنوان «پروژه A» به نمایش گذاشته می‌شود. جکی چان پیش از نمایش فیلم، با کمک یک مترجم آن را معرفی کرد و پس از پایین آمدن از صحنه، در میان ازدحام شدید هواداران گرفتار شد.

ستاره اسکندری داور پویش «وطن به روایت من»

اسامی اعضای هیأت داوران پویش فیلمسازی «وطن به روایت من» که توسط انجمن سینمای جوانان ایران برگزار می‌شود، اعلام شد. «بهروز شعیبی» مدیرعامل انجمن سینمای جوانان ایران؛ «ستاره اسکندری» بازیگر و کارگردان، «محمدعلی باشه‌آهنگر» کارگردان و «مسعود معینی‌پور» عضو هیأت علمی دانشگاه، رئیس کتابخانه، موزه و مرکز اسناد مجلس شورای اسلامی و مدیر اسبق شبکه ۴ سیما را به عنوان داوران پویش فیلمسازی «وطن به روایت من» معرفی کرد.

نقش مهدی فخیم زاده در «گذرگاه»

سریال تاریخی «گذرگاه» به کارگردانی جواد میرزاآقازاده که قرار است در ۲۵ قسمت به تولید برسد، این روزها در حال تصویربرداری است و بازیگرانی چون مهدی فخیم‌زاده، لیلا زارع و حمیدرضا پگاه در آن به ایفای نقش می‌پردازند.
نویسنده این سریال که محصولی از سیمافیلم بوده، سید امین حسینیون است و داستان جوانی انقلابی را روایت می‌کند که بعد از انقلاب به دنبال گشودن یک راز است. جواد میرزاآقازاده پیش از این کارگردانی چند اثر از جمله یک مینی‌سریال را برعهده داشته است.

نگاهی به روند شفاف‌سازی در سازوکار جشنواره تجسمی فجر

این درخت سرو هرگز کمر خم نکرد

گزارش

فاطمه نیک پور
روزنامه‌نگار

جشنواره تجسمی فکر بهمن ماه گذشته هفدهمین دوره خود را برگزار کرده است، جشنواره‌ای که بعد از تئاتر و موسیقی و سینما از سوی وزارت فرهنگ و ارشاد اسلامی به مناسبت جشن پیروزی انقلاب با حضور گسترده هنرمندان شاخه‌های مختلف هنرهای تجسمی برگزار شده است و به عنوان یکی از مهم‌ترین رویدادهای سالانه در حوزه هنرهای تجسمی ایران، توانسته نقش بسیار مهمی در معرفی هنرمندان، رویدادهای نوین هنری و بازتاب تحولات اجتماعی و فرهنگی ایفا کند.
این جشنواره علاوه بر جنبه‌های فرهنگی و هنری، به دلیل بهره‌مندی از منابع عمومی، دارای اهمیت ویژه‌ای در حوزه شفافیت مالی و پاسخگویی به جامعه هنری و افکار عمومی است.
مقایسه گزارش‌های مالی پانزدهمین، شانزدهمین و هفدهمین دوره این جشنواره نشان می‌دهد که تحولی بنیادین در رویکرد معاونت هنری وزارت فرهنگ و ارشاد اسلامی نسبت به شفاف‌سازی مالی صورت گرفته است.
معاونت هنری با انتشار گزارشی تفصیلی، تمامی ردیف‌های هزینه را با ذکر دقیق تعداد واحد، مبلغ واحد، جمع کل و در موارد متعددی با نام اشخاص حقیقی یا حقوقی دریافت‌کننده، منتشر کرده است.
این سطح از شفافیت، نه‌تنها محل مصرف منابع را روشن می‌سازد، بلکه امکان ارزیابی دقیق سیاست‌های حمایتی جشنواره را برای صاحب‌نظران فراهم می‌آورد.
مقایسه بخش‌های مختلف هزینه‌ها نشان می‌دهد که در دوره‌هایی هزینه در بخش جوایز و یا تقدیرها بیشتر بوده و در برخی دوره‌ها هزینه بر کارهای اجرایی.
یکی از نکات قابل توجه در هر سه دوره تغییر نسبت هزینه‌های اجرایی و ساختاری به هزینه‌های حمایتی مستقیم است به طوری که در دوره‌هایی دستمزد هنرمندان در مقابل هزینه‌های اجرایی بالاتر یا پایین‌تر بوده است.
جوانگرایی و صلح‌جویی نمادی پررنگ در جشنواره تجسمی فجر طی دوره گذشته بود؛ تغییری چشمگیر که توسط دبیران و مدیران این دوره در جشنواره حاکم شد.

پیامدهای ارائه گزارش مالی جشنواره تجسمی فجر

این تحول در شیوه ارائه اطلاعات مالی، سه پیامد مهم داشته است؛ یکی از این پیامدها افزایش اعتماد عمومی است چرا که با انتشار جزئیات ریز هزینه‌ها، شائبه‌های احتمالی را کاهش داده و امکان نظارت عمومی را فراهم کرده است. پیامد دوم می‌تواند اهرم پاسخگویی را تقویت کند به طوری که مسئولان جشنواره با انتشار نام دریافت‌کنندگان و مبالغ، مسئولیت‌پذیری بیشتری در برابر نحوه هزینه‌کرد منابع نشان داده‌اند و آخرین پیامد تغییر جهت‌گیری حمایتی است یعنی با کاهش هزینه‌های غیرمستقیم و اداری، منابع بیشتری به‌صورت مستقیم به هنرمندان و تولید آثار تعلق گرفته است.

> آینده جشنواره نیازمند تمرکز بیشتر بر بهبود زیرساخت‌ها، حمایت از نوآوری و ایجاد فرصت‌های گسترده‌تر برای حضور مخاطبان عام و تخصصی است تا بتواند جایگاه خود را به عنوان رویدادی پیشرو و تأثیرگذار حفظ کند.
> اما به طور کلی شفاف‌سازی مالی جشنواره هنرهای تجسمی فجر، نمونه‌ای برجسته از بهبود فرآیندهای گزارش‌دهی در حوزه فرهنگ و هنر است

تغییر رویکردها در جشنواره تجسمی فجر

جشنواره تجسمی فجر با حضور دبیرانش در هر دوره تجربه جدیدی را برای هنرمندان و مخاطبانش رقم زده است به طوری که در پانزدهمین دوره، محور اصلی آثار به سمت هنرهای تجسمی معاصر با تأکید بر تکنیک‌های کلاسیک بود و موضوعات اجتماعی به شکل محدودتری مطرح شدند.
شانزدهمین دوره شاهد رشد چشمگیر هنرهای دیجیتال و هنرهای چندرسانه‌ای بود و موضوعات اجتماعی، سیاسی و فرهنگی با رویکردی نقدی بیشتر مورد توجه قرار گرفتند. استفاده از فناوری‌های نوین و فضای آنلاین به جشنواره امکان داد که گستره مخاطبان خود را افزایش دهد.
در هفدهمین دوره، هنر تعاملی و چندرسانه‌ای به عنوان محور اصلی شناخته شد و هنرمندان با بهره‌گیری از فناوری‌های نوین، فضاهای نمایش خلاقانه و تعاملی فراهم کردند.
این دوره همچنین تلاش کرد سنت و مدرنیته را در کنار هم قرار دهد و در فضای باز و مجازی تجربه تازه‌ای به مخاطبان ارائه دهد.

در این دوره درخت سرو پوستر جشنواره، نشان از ایستایی آن طی ۱۷ سال بود و موشن گرافی این جشنواره که توسط سیاوش لطفی صورت گرفته بود تلفیق موسیقی و تجسمی را در آن زنده کرده بود.
هر چند که هر سه دوره دارای نقاط قوت و چالش‌های خاص خود بودند و همانند دیگر جشنواره‌ها فراز و فرودهای بسیاری را نیز تجربه کرده است خصوصاً با توجه به تورم اقتصادی و شرایط جامعه و در مقابل بودجه نه چندان خوب اما باز هم با همدلی و همراهی هنرمندان توانست جایگاه خودش را حفظ و در رویدادی بزرگ هنرمندان را دور خود جمع کند.
با نگاهی به گزارش عملکرد مالی این جشنواره که شاید به نسبت موسیقی و تئاتر فجر، بودجه کمتری را به خود اختصاص داده است نشان می‌دهد که بسته به بودجه دریافتی بخش‌هایی در دوره‌های مختلف به جشنواره اضافه و یا کم شده است اما نکته پررنگ برگزاری استانی این جشنواره همانند دیگر جشنواره‌های فجر است که شاید بیشترین بودجه را هم از کل به خود اختصاص داده است.
تحلیل سه دوره پانزدهم تا هفدهم جشنواره تجسمی فجر نشان می‌دهد که این رویداد بزرگ هنری روند تحول و توسعه قابل توجهی را تجربه کرده است. حرکت از هنرهای کلاسیک به سمت هنرهای دیجیتال و تعاملی، توسعه فضاهای نمایش و افزایش تنوع رسانه‌ها، از شاخص‌های مهم این تحول هستند.
آینده جشنواره نیازمند تمرکز بیشتر بر بهبود زیرساخت‌ها، حمایت از نوآوری و ایجاد فرصت‌های گسترده‌تر برای حضور مخاطبان عام و تخصصی است تا بتواند جایگاه خود را به عنوان رویدادی پیشرو و تأثیرگذار حفظ کند.
اما به طور کلی شفاف‌سازی مالی جشنواره هنرهای تجسمی فجر، نمونه‌ای برجسته از بهبود فرآیندهای گزارش‌دهی در حوزه فرهنگ و هنر است.
این اقدام، با فراهم کردن امکان ارزیابی دقیق محل تخصیص بودجه، تصویری روشن از اولویت‌های جدید معاونت هنری یعنی تمرکز بر تولید محتوای هنری، حمایت مستقیم از هنرمندان و کاهش هزینه‌های ساختاری به دست می‌دهد.
سه دوره اخیر جشنواره هنرهای تجسمی فجر نشان‌دهنده روند رو به رشد و توسعه این رویداد هنری در ایران است.
با افزایش تعداد آثار و هنرمندان در هر دوره، جشنواره توانسته است تنوع بیشتری از آثار هنری را به نمایش بگذارد و تعامل بیشتری با مخاطبان برقرار کند. تمرکز بر هنرهای دیجیتال و استفاده از فناوری‌های نوین در دوره‌های اخیر، نشان‌دهنده توجه به روندهای جهانی در عرصه هنرهای تجسمی است.

آگهی مزایده عمومی فروش ساختمان

تأمین سرمایه خلیج فارس
Persian Gulf Investment Bank
PGB

شرکت تأمین سرمایه خلیج‌فارس، شرکت کارگزاری خلیج‌فارس و شرکت گروه مالی پیشگامان سرمایه خلیج‌فارس

در نظر دارند ملکی با مشخصات زیر را از طریق مزایده عمومی به‌صورت یکجا و نقد به‌فروش برسانند:

نشانی	تعداد واحدها	مساحت کل	کاربری	قیمت پایه
تهران، خیابان شهید احمد قصیر، نبش خیابان دهم، پلاک ۱۷	۳۳ واحد در ۹ طبقه	۴۳۱۱٫۰۹ مترمربع	اداری	۱۱٫۶۰۰ میلیارد ریال

• سپرده شرکت در مزایده معادل ۵ درصد قیمت پایه است که می‌بایست به حساب بانکی شماره ۲۰۰۱۲۵۳۸۹۰۸۶۳ و شبا به‌شماره IR ۶۲-۰۱۵۰۰۰۰۰۰۰۰۲۰۰۰۱۲۵۳۸۹۰۸۶۳ به نام شرکت تأمین سرمایه خلیج‌فارس (سهامی عام) نزد بانک سپه شعبه هفتم‌تیر واریز و فیش آن طبق شرایط مندرج در اسناد مزایده ارائه شود.
• متقاضیان برای تهیه اسناد مزایده می‌توانند از تاریخ ۱۴۰۴/۰۵/۲۱ لغایت ۱۴۰۴/۰۵/۲۶ به آدرس تهران، ضلع غربی میدان شیخ بهایی، پلاک ۱۸، ساختمان رایان ونک، طبقه ۹، واحد ۹۱۰، واحد امور مالی شرکت تأمین سرمایه خلیج‌فارس مراجعه نمایند.
• پیشنهادها باید تا تاریخ ۱۴۰۴/۰۶/۰۵ طبق شرایط مندرج در اسناد مزایده تحویل آدرس فوق شود. گشایش پاکات در تاریخ ۱۴۰۴/۰۶/۰۶ ساعت ۱۰:۰۰ صبح در محل مزبور صورت خواهد پذیرفت.
• شرکت در قبول یا رد یک یا کلیه پیشنهادها مختار است و شرکت در مزایده حقی برای شرکت‌کننده ایجاد نمی‌کند.
• سایر اطلاعات و جزئیات در اسناد مزایده آمده است.
• متقاضیان می‌توانند جهت کسب اطلاعات بیشتر با شماره تلفن ۸۶۰۹۲۷۳۵-۰۲۱ با داخلی ۲۰۳ واحد مالی تماس حاصل نمایند.

هیأت مدیره شرکت تأمین سرمایه خلیج‌فارس (سهامی عام)

تاریخ انتشار آگهی: ۱۴۰۴/۰۵/۲۰

آگهی دعوت به جلسه مجمع عمومی عادی به طور فوق العاده نوبت دوم
شرکت تعاونی مسکن کارکنان سازمان زندان‌ها
به شماره ثبت ۵۰۰۵۱ و شناسه ملی ۱۰۱۰۰۹۵۲۱۹۶

جلسه مجمع عمومی عادی به طور فوق العاده نوبت دوم شرکت تعاونی مسکن کارکنان سازمان زندان‌ها راس ساعت ۱۶۰۰ روز سه شنبه مورخ ۱۴۰۴/۰۶/۰۴ در محل تهران شهر زیبا کانون اصلاح و تربیت سالن ورزشی تشکیل می‌گردد. لذا از کلیه اعضا و ذینفعان دعوت می‌گردد با در دست داشتن کارت ملی و دفترچه عضویت راس ساعت مقرر در محل مذکور حضور به هم رسانند.
دستور جلسه: ۱. استماع گزارش هیئت مدیره و مدیرعامل
۲. تصویب آیین نامه معاملات شرکت تعاونی
۳. اتخاذ تصمیم در خصوص فروش اراضی ۱۸ هکتاری درکه
ضمناً به اطلاع می‌رساند در صورت عدم امکان حضور هر فرد می‌توانند وکیل یا نماینده خود را انتخاب و تا مورخ ۱۴۰۴/۰۵/۲۸ در ساعت‌های اداری با مراجعه به دفتر تعاونی معرفی نمایند.
رسیدگی به صحت برگه‌های نمایندگی به عهده صاحبان امضا و بازرس می‌باشد و برابر ماده ۱۹ آیین نامه نحوه تشکیل مجامع عمومی انجام می‌پذیرد.
هیئت مدیره تعاونی مسکن

ایران ورزشی
سازمان آگهی‌های ایران ورزشی
۱۸۷۷۰

آگهی ابلاغ

دانشگاه علوم پزشکی و خدمات بهداشتی درمانی ایران

بدین‌وسیله به‌اطلاع می‌رساند، نظر به اینکه پرونده افراد ذیل در هیأت بدوی رسیدگی به تخلفات اداری کارمندان دانشگاه علوم پزشکی ایران در دست بررسی می‌باشد، به علت عدم دسترسی در آدرس اعلامی به جنابعالی ابلاغ می‌گردد که از تاریخ نشر آگهی حداکثر ظرف مدت ده روز فرصت دارید تا با مراجعه به دفتر این هیأت، ضمن رؤیت ابلاغیه، دفاعیه کتبی خود را به‌همراه مدارک مورد استناد به دفتر هیأت واقع در:
تهران - ما بین بزرگراه شیخ فضل‌اله نوری و شهید چمران - ستاد مرکزی دانشگاه علوم پزشکی و خدمات بهداشتی درمانی ایران- طبقه پنجم- اتاق ۵۳۹ تسلیم نمایید.
۱- خانم مریم رضامند سرپرستار (رسمی) شاغل در: مرکز آموزشی درمانی حضرت علی اصغر(ع)
۲- خانم فاطمه صمدی بهزاد پرستار (رسمی) شاغل در: بیمارستان شهدای هفتم‌تیر

هیأت بدوی رسیدگی به تخلفات اداری دانشگاه علوم پزشکی ایران