ایران

• شنبه ۱۱ مرداد ۱۴۰۴
• ۸ صفر ۱۴۴۷
• ۲ آگوست ۲۰۲۵
• سال سی‌ویکم
• شماره ۸۸۰۲
• ۲۰ صفحه
• قیمت در سراسر کشور: ۱۰۰۰۰ تومان

Iran Newspaper
ISSN1027-1449
Keytitle: IRAN (Tehran)
irannewspaper.ir

ماشاءالله شاکری سفیر سابق ایران در پاکستان در گفت‌وگو با «ایران» تصریح کرد

سیاست همسایگی؛ تحلیل واقع‌گرایانه از سفر پزشکیان به پاکستان

۴

فاطمه مهاجرانی در ستون «صدای پاستور» نوشت

ایرانیان جهان صدای رسای حقیقت در دفاع از ایران

۲

در ستون «پرسش‌های هفته با عباس عبدی» مطرح شد

استرداد لایحه نشانه صداقت و قدرت دولت

۳

صاحبنظران و کارشناسان عملکرد مسعود پزشکیان در یک سالگی ریاست جمهوری‌اش را ارزیابی کردند

ایستاده پای ملت

- بررسی سفرهای استانی پزشکیان / دوری از نمایش، تمرکز بر حل مشکل
- الگوی مدیریت پزشکیان / برش ۲۰ ثانیه‌ای از مسیر یک ساله
- ارزیابی مواجهه دولت با چالش‌های داخلی و بین‌المللی / مصائب یک رئیس جمهور

President.ir

۲ ۳ ۱۵

ورود ۳۵ مدل خودرو به سامانه وارداتی‌ها

وزارت صمت به وعده خود عمل کرد و عرضه جدید خودروهای خارجی آغاز شد

۱۰

از هر سه لیوان آب یکی در خاک گم می‌شود

۳ گسل اصلی اتلاف آب در ایران

۸

تبعات شش‌گانه الگوی «جنون هالک» ترامپ برای اقتصاد جهانی شناسایی شد

بورس تهران در آینه جنگ تعرفه‌ای

۹

در سفر استانی دولت به زنجان، چند پروژه بزرگ افتتاح شد

تحویل کلید ۸۶۶۰ خانه به مردم

۲

دولت‌های غربی چرا وادار به پذیرش واقعیت کشور فلسطین شدند؟

دومینوی انزوای اسرائیل

۵

گزارش تحلیلی «ایران» از فرمول سخت انتخاب داوران حاضر در جام جهانی ۲۰۲۶

سوتی که از دست داوران ایرانی افتاد

۱۲

گزارش «ایران» از خانواده‌هایی که در روزهای جنگ جان پناه نوزادان شیرخوارگاه آمنه شدند

میزبان مهربانی

۶

محمدجواد ظریف و محسن بهاروند در یادداشتی مشترک در گاردین مطرح کردند

«مناره»، دیده‌بانی برای امنیت منطقه

نزدیک به نیم قرن از زمانی می‌گذرد که ایران برای اولین‌بار در سازمان ملل پیشنهاد ایجاد منطقه‌ای عاری از سلاح‌های هسته‌ای در خاورمیانه را مطرح کرد؛ ابتکاری که با حمایت مصر، به تصویب قاطع مجمع عمومی رسید، اما در تمام این سال‌ها، اسرائیل و متحد اصلی‌اش، ایالات متحده، مسیر آن را سد کرده‌اند. اکنون، در میانه بحران‌های عمیق و خطرناک منطقه، «محمدجواد ظریف» و «محسن بهاروند» بار دیگر این خواست دیرینه را با انتشار یادداشتی مشترک زنده کرده‌اند.

وزیر امور خارجه پیشین ایران و سفیر سابق جمهوری اسلامی ایران در بریتانیا طی یادداشتی مشترک در گاردین به تشریح یک طرح اتمی جدید در خاورمیانه با عنوان «مناره» پرداختند. بر پایه این طرح، شبکه‌ای منطقه‌ای برای همکاری صلح‌آمیز هسته‌ای که می‌خواهد به جای تهدید، از انرژی اتمی برای توسعه، درمان و امنیت بهره بگیرد، ایجاد خواهد شد که سرآغاز راهی نو در دل تاریکی‌های قدیمی است.

متن این یادداشت به شرح ذیل است:

ده سال پیش، پس از توافق هسته‌ای ایران، در گاردین در مورد نیاز فوری به خلع سلاح هسته‌ای جهانی - با شروع از ایجاد منطقه‌ای عاری از سلاح‌های کشتار جمعی در خاورمیانه - نوشتم. یک دهه بعد، در حالی که منطقه ما در لبه فاجعه قرار دارد، این درخواست دیگر نه‌تنها شایسته - بلکه ضروری است. این پیشنهاد، ابتکار جدیدی از سوی ایران نبود. در سال ۱۹۷۴، ایران پیشنهاد ایجاد منطقه‌ای عاری از سلاح‌های هسته‌ای در خاورمیانه را در سازمان ملل متحد مطرح کرد و به سرعت مصر نیز به آن پیوست. این پیشنهاد با اکثریت قاطع آرا در مجمع عمومی تصویب شد. پس از استفاده صدام از سلاح‌های شیمیایی در طول جنگ ایران و عراق، این ابتکار در سال ۱۹۹۰ گسترش یافت تا همه سلاح‌های کشتار جمعی را پوشش دهد. اما به مدت نیم قرن، پیشرفت توسط اسرائیل و حامی اصلی آن، ایالات متحده، مسدود شده است. این فلج شدن تصادفی نیست. با وجود حمایت‌های سالانه چشمگیر در مجمع عمومی سازمان ملل متحد و تعهدات مکرر در پیمان منع گسترش سلاح‌های هسته‌ای (NPT)، خاورمیانه همچنان یکی از تنها مناطق روی زمین است که چهارچوب عاری از سلاح‌های هسته‌ای ندارد. بیش از ۱۰۰ کشور غیرمتعهد در کنفرانس بررسی و تمدید NPT در سال ۱۹۹۵، پیشرفت در جهت ایجاد چنین منطقه‌ای را شرط تمدید نامحدود این معاهده قرار دادند. با این حال، ۳۰ سال بعد، تغییر چندانی رخ نداده است. در واقع، وضعیت رو به وخامت گذاشته است و نشان می‌دهد که اگرچه داشتن سلاح‌های هسته‌ای معمولاً منجر به ماجراجویی‌های بی‌ملاحظه می‌شود، اما چنین سلاح‌هایی به هیچ وجه موفقیت، شکست‌ناپذیری یا ایمنی را برای شهروندان تضمین نمی‌کنند. اقدام نظامی غیرقانونی اخیر اسرائیل مسلح به سلاح هسته‌ای - که عضو NPT نیست - علیه تأسیسات هسته‌ای تحت نظارت بین‌المللی ایران، منطقه ما را به طرز خطرناکی به ورطه نابودی کشانده است.

شکست اسرائیل در دستیابی به اهداف ناموجه خود و ناتوانی ایالات متحده در به زانو درآوردن ایران، می‌توانست و هنوز هم می‌تواند این منطقه و به تبع آن کل جهان را در یک جنگ ابدی فرو ببرد. دیگر بس است. ما باید آینده امنیت منطقه خود را به دست خود بگیریم. وقت آن رسیده است که خاورمیانه و شمال آفریقا از لفاظی‌های توخالی فراتر رفته و به سمت همکاری منطقه‌ای واقعی - همکاری مبتنی بر احترام متقابل و استفاده صلح‌آمیز از انرژی هسته‌ای - حرکت کنند. به همین دلیل است که ما ایجاد شبکه خاورمیانه برای تحقیقات و پیشرفت اتمی که حروف اول کلمات آن واژه «مناره» را شکل می‌دهند پیشنهاد می‌کنیم که به درستی به معنای فانوس در زبان عربی است. مناره یک نهاد منطقه‌ای خواهد بود که برای تسهیل همکاری هسته‌ای صلح‌آمیز بین اعضای آن طراحی شده است. این شبکه برای همه کشورهای واجد شرایط در خاورمیانه و شمال آفریقا برای پیوستن باز است و کشورها باید تولید یا استقرار سلاح‌های هسته‌ای را رد کرده و متعهد به تأیید متقابل پایبندی خود شوند. در عوض، «مناره» به آنها کمک می‌کند تا از فناوری هسته‌ای صلح‌آمیز، از جمله تولید انرژی، پزشکی، کشاورزی و تحقیقات علمی، بهره‌مند شوند. چنین نهادی جایگزین خلع سلاح نیست، بلکه گامی به سوی آن است. همکاری هسته‌ای منطقه‌ای، با پادمان‌های قوی و نظارت متقابل، می‌تواند عدم اشاعه را تقویت کرده و امنیت انرژی را بدون ایجاد نظامی‌گری افزایش دهد.

مدت‌هاست که استدلال می‌شود پیشرفت در خلع سلاح منطقه‌ای باید منتظر خلع سلاح اسرائیل باشد. اما رژیمی که با ارتکاب جنایات بین‌المللی مانند آپارتاید، نسل‌کشی و اخیراً گرسنگی گسترده، هیچ احترامی برای مشروعیت بین‌المللی قائل نبوده است، به سختی تحت تأثیر این فشار منفی قرار خواهد گرفت؛ مطمئناً بیش از ۵۰ سال است که چنین نبوده و زرادخانه هسته‌ای خطرناک آن، بزرگ‌ترین تهدید برای عدم اشاعه بین‌المللی و صلح و ثبات منطقه‌ای و جهانی بوده و خواهد بود. گروگان گرفتن صدها میلیون نفر در زرادخانه هسته‌ای یک رژیم غیرپاسخگو، نسخه‌ای برای بی‌ثباتی دائمی است. ما باید راه جدیدی برای پیشرفت پیدا کنیم.

«مناره» همچنین به تغییر چهارچوب بحث هسته‌ای در منطقه کمک خواهد کرد. برای مدت طولانی، مسائل هسته‌ای صرفاً از دیدگاه خطر و تهدید مطرح شده‌اند. اما علم هسته‌ای همچنین راه‌حل‌هایی را برای بحران آب و هوا، کمبود آب، امنیت غذایی و تنوع انرژی ارائه می‌دهد. با کاهش ذخایر نفت و گاز، انرژی هسته‌ای برای رشد و پایداری منطقه‌ای حیاتی خواهد بود. «مناره» می‌تواند این آینده را به یک واقعیت مشترک و امن تبدیل کند. نحوه کار آن به این صورت است. «مناره» تحقیق، آموزش و توسعه را در سراسر کشورهای عضو هماهنگ خواهد کرد. این شبکه از سرمایه‌گذاری‌های مشترک در زمینه‌هایی از غنی‌سازی اورانیوم و مدیریت پسماند گرفته تا همجوشی هسته‌ای و پزشکی حمایت می‌کند. اعضا از طریق یک هیأت نظارتی مشترک، امکانات و تخصص خود را به اشتراک می‌گذارند و شفافیت را تضمین می‌کنند. میزان مشارکت متناسب با ظرفیت هر کشور خواهد بود، اما هر عضو سود خواهد برد. دفتر مرکزی این شبکه در یکی از کشورهای شرکت‌کننده خواهد بود و دفاتر فرعی و احتمالاً تأسیسات غنی‌سازی مشترک در سایر کشورها وجود خواهد داشت. نظارت توسط هیأت مدیره‌ای متشکل از نمایندگان ملی انجام خواهد شد و ناظران بین‌المللی از سازمان ملل متحد، شورای امنیت و آژانس بین‌المللی انرژی اتمی نیز برای شرکت در آن دعوت می‌شوند. از همه مهم‌تر، «مناره» شامل پادمان‌های متقابل قوی برای جلوگیری از انحراف مواد برای استفاده نظامی خواهد بود.

امروز، بیش از هر زمان دیگری، ما در منطقه خاورمیانه و شمال آفریقا با آگاهی جمعی از تصویر وحشتناک آینده خود -مگر اینکه از این لحظه استفاده کنیم- از خواب بیدار شده‌ایم. ما می‌دانیم که بی‌اعتمادی در منطقه ما ریشه عمیقی دارد. ایران و دیگران نیز نارضایتی‌های خود را دارند. اما گذشته نباید سرنوشت ما را تعیین کند. ما از کشورهای خاورمیانه و شمال آفریقا می‌خواهیم که «مناره» را تأیید و مذاکرات رسمی در مورد ساختار، اختیارات و معیارهای عضویت آن را آغاز کنند. یک اجلاس منطقه‌ای - تحت نظارت سازمان ملل متحد و با حمایت قدرت‌های جهانی - می‌تواند پایه و اساس آن را بنا نهد. چنین اقدامی نه‌تنها خطر درگیری هسته‌ای را کاهش می‌دهد، بلکه الگویی برای همکاری در جهانی از هم‌گسیخته ارائه می‌دهد. وضعیت موجود ناپایدار است. کابوس تشدید تنش و پتانسیل ذاتی آن برای اشاعه سلاح‌های هسته‌ای دیگر فرضی نیست؛ به طرز خطرناکی نزدیک به واقعیت است. اما هنوز زمان برای انتخاب مسیری متفاوت وجود دارد. «مناره» می‌تواند چراغ راهی باشد که ما را به سوی آینده‌ای هدایت کند که در آن خاورمیانه دیگر میدان نبرد برای تهدید هسته‌ای نباشد، بلکه پیشتاز صلح، پیشرفت و انرژی مسئولانه باشد. زمان اقدام اکنون است.

یادداشت

هوشمندی حکمرانی

محمد فاضلی
جامعه شناس

اگر از شما بپرسند میزان هوش یا سطح هوشمندی نظام حکمرانی را چگونه اندازه می‌گیرید، چه پاسخی خواهید داد؟ پاسخ من به این سؤال خیلی روشن است: هوشمندی هر حکمرانی را باید بر اساس پاسخ آن به «فرآیندهای کندرو» شناخت و اندازه گرفت. بخش مهمی از هوشمندی یا بی‌هوشی حکمرانی در همین یک خط پاسخ نهفته است.

«فرآیندهای کندرو» آن نوع فرآیندهایی هستند که بسیار تدریجی، با ایجاد تغییرات ناملموس در کوتاه‌مدت، اما با اثرات بزرگ در درازمدت، عمل می‌کنند. چند نمونه از فرآیندهای کندرو را مرور کنیم.

تغییر اقلیم و گرم شدن کره زمین، فرآیندی کندرو است که در طول چند دهه، به تدریج حدود ۱ تا ۲ درجه سلسیوس بر میانگین دمای برخی کشورها و مناطق افزوده است. افزوده شدن ۲ درجه میانگین دما در طول ۳۰ سال به معنای اضافه شدن سالیانه ۰٫۰۷ درجه سلسیوس دما است. این میزان افزایش دما اثرات آنی ندارد، اما به‌تدریج باعث تغییراتی مهیب می‌شود.

افزایش دما سبب می‌شود به‌تدریج بارش‌ها کاهش یابد و بارش‌های برف نیز به باران تبدیل شود. در ضمن، افزایش دما سبب ذوب شدن یخچال‌های طبیعی شده و ذخیره آب را کاهش می‌دهد. تغییر بارش از برف به باران، باعث تغییرات بزرگ در رژیم روان‌آب‌ها و رودخانه‌ها شده، بر ذخیره سدها اثر می‌گذارد. افزایش تدریجی دما، تبخیر از پشت سدها را بیشتر کرده، بر پوشش گیاهی هم اثر می‌گذارد. بهره‌وری محصولات کشاورزی را کم کرده و نیاز آبی آنها را هم افزایش می‌دهد. افزایش دما، در صورتی که با پاسخ مناسب در معماری ساختمان‌ها مواجه نشود، نیاز به وسایل سرمایشی را افزایش داده و نیاز به انرژی برق را بیشتر می‌کند. فهرست تغییرات ناشی از افزایش تدریجی دما را می‌توان بسیار بیشتر کرد اما برای بحث ما در همین حد کفایت می‌کند.

حکمرانی هوشمند که به ابزارهای سنجش تغییرات اندک و تدریجی مجهز است (سطح فناورانه)، به دانش و نیروی انسانی ضروری برای درک این تغییرات دسترسی دارد (سطح نیروی انسانی)، ساختار سازمانی و نظام نهادی آن برای پردازش و تحلیل چنین داده‌هایی آمادگی دارد (ظرفیت نهادی) و در سطح سیاسی میزکار تصمیم‌سازان و تصمیم‌گیران آن با دستورکارهای قلابی، غیرواقع‌بینانه و انحرافی پر و شلوغ نشده و مدیران و حکمرانانش وقت و تمرکز کافی برای پرداختن به خروجی‌های سطوح فناورانه، انسانی و نهادی را دارند، می‌تواند تغییرات ناشی از فرآیندهای کندرو را درک کرده و به تدریج در برابر آنها واکنش مناسب نشان دهد.

اما وقتی این قابلیت‌ها در دسترس نباشد، تغییرات تدریجی مثل تغییر اقلیم و گرمایش زمین، بنیان‌های استواری ظرفیت زیست‌پذیری سرزمین را تضعیف می‌کند در حالی که خواجگان همه در بند نقش ایوانند.

من ۱۲ سال پیش از مفهوم «هم‌آیندی بحران‌ها» در وصف روند حرکت ایران استفاده کردم.

منظورم این بود که همه بحران‌هایی که در کشورهای دیگر به صورت مجزا و در مقاطع زمانی مختلف بروز کرده یا می‌کنند، در ایران امروز با هم رخ داده یا خواهند داد و به عبارتی هم‌آیند و هم‌گرا می‌شوند.

نقطه اشتراک همه آن بحران‌هایی که به سوی ایران امروز هم‌آیند شده‌اند، کندرو بودن آنهاست.

بحران در صندوق‌های بازنشستگی، فرونشست زمین، ناترازی انرژی، ناترازی بانکی، بحران آب، بحران در روندهای سیاست خارجی، زوال منابع مالی دولت، تضعیف سرمایه اجتماعی، نابودی آبخوان‌ها و کسری تجمعی مخازن آب زیرزمینی، تشدید آلودگی هوا و گشوده شدن رخنه‌های بزرگ، هیچ کدام فرآیندهایی یکباره نبوده‌اند. همه اینها به‌تدریج و تحت فرآیندهای کندرو رخ داده‌اند.

واقعیت این است نظام حکمرانی در این کشور برای اندازه‌گیری، پردازش، تحلیل، تصمیم‌سازی و تصمیم‌گیری به‌موقع و مناسب برای مواجهه با فرآیندهای کندرو سازماندهی نشده است.

اگر نظام حکمرانی ملزومات درک چنین فرآیندهایی را خلق نکند، بنیان‌های زندگی مسالمت‌آمیز ذره ذره از بین می‌روند و بحران‌هایی شبیه بحران آب، بیشتر و بیشتر دامن‌گیر زندگی ایرانیان می‌شوند.

همکار ارجمند
جناب آقای مهدی یزدانی خرم

مصیبت دردناک درگذشت سرکار خانم مریم حسینیان همسر ارجمند جنابعالی را تسلیت گفته، از خداوند متعال برای آن عزیز سفرکرده، آرامش و آمرزش و برای شما و فرزند دلبندتان امیرحسین عزیز و دیگر بازماندگان صبر و اجر طلب می‌کنیم.

ابراهیم بهشتی، صادق حسین جابری انصاری، هادی خسروشاهین، سیامک رحمانی، رضا صائمی، مرتضی گل‌پور، علی متقیان، حسین مسلم، رضا معطریان و بیژن مومیوند

بانک صادرات ایران

مزایده عمومی سراسری ویژه فروش املاک مازاد بانک صادرات ایران شماره ۱۴۰۴/۳

بانک صادرات ایران در نظر دارد تعداد یک رقبه از املاک مازاد خود (شامل ۴۹ قطعه زمین) را از طریق مزایده عمومی به‌فروش برساند.
متقاضیان می‌توانند جهت کسب اطلاعات بیشتر و مشاهده املاک به سایت بانک به نشانی www.bsi.ir مراجعه و حداکثر تا پایان وقت اداری مورخ ۱۴۰۴/۰۵/۱۳ نسبت به خرید اسناد مزایده اقدام و یا با شماره تلفن‌های ۸۸۸۳۲۳۰۷ و ۸-۸۷-۸۴۷۶۳-۰۲۱ تماس حاصل نمایند.

صدای پاستور

فاطمه مهاجرانی
سخنگوی دولت

ایرانیان جهان؛ صدای رسای حقیقت در دفاع از ایران

ایران امروز در یکی از حساس‌ترین مقاطع تاریخی خود قرار دارد؛ مقطعی که از یک سو با تبعات جنگ و فشارهای گسترده سیاسی و رسانه‌ای مواجه است و از سوی دیگر شاهد تداوم تلاش‌ها برای تحریف واقعیت‌ها و کمرنگ‌کردن دستاوردهای ملت ایران در عرصه‌های علمی، فرهنگی و اجتماعی است. در چنین شرایطی، نقش ایرانیان مقیم خارج کشور بیش از هر زمان دیگری اهمیت یافته است؛ ایرانیانی که می‌توانند صدای رسای حقیقت باشند و تصویر واقعی ایران را به جهانیان مخابره کنند.

رخدادهای اخیر بویژه ترورهای هدفمند دانشمندان برجسته ایرانی، نشان داد که عرصه علم و دانش نیز از تیررس خشونت و سیاست‌ورزی‌های مخرب مصون نمانده است. دشمنان ایران به‌خوبی دریافته‌اند که پیشرفت علمی، سرمایه انسانی و استقلال فکری این سرزمین، ستون‌های اصلی اقتدار ملی ماست. به همین دلیل ضربه به این سرمایه‌ها را بخشی از راهبرد فشار همه‌جانبه خود قرار داده‌اند. در این میان، ایرانیان خارج از کشور نقشی بی‌بدیل در افشای این جنایت‌ها و رساندن صدای مظلومیت ایران به افکارعمومی جهان دارند. تجربه سال‌های اخیر نشان داده است هرگاه هموطنان ما در نقاط مختلف دنیا، با زبان رسانه، دانشگاه، هنر یا فعالیت مدنی حقایق را بیان کرده‌اند روایت رسمی و یکسویه جریان‌های معاند به چالش کشیده شده و زمینه برای شنیده‌شدن روایت ملت ایران فراهم آمده است.

یادداشت اخیر دکتر علی مقداری، استاد دانشگاه و پژوهشگر برجسته، نمونه‌ای روشن از این نقش‌آفرینی مسئولانه بود. وی با واکنش به گزارش نشریه علمی و مطرح جهانی Nature درباره حمله به مؤسسه «وایزمن» در سرزمین‌های اشغالی، نه‌تنها بر ضرورت حمایت یکسان و بی‌تبعیض از دانشمندان جهان تأکید کرد، بلکه با شجاعت علمی و اخلاقی، به ترورهای اخیر دانشمندان ایرانی پرداخت و سکوت معنادار بسیاری از نهادهای علمی بین‌المللی را نقد کرد.

دکتر مقداری یادآور شد که در ۲۳ خرداد ۱۴۰۴، تعدادی از برجسته‌ترین چهره‌های علمی ایران – از جمله دکتر محمدمهدی طهرانچی و همسر ایشان دکتر مژگان غرویری و نیز دکتر محمدرضا صدیقی صابر – به همراه خانواده‌هایشان در اقدامی تروریستی جان باختند. رژیم صهیونیستی مسئولیت این جنایات را بر عهده گرفت. با وجود این، واکنش جامعه علمی جهانی به این فجایع، بسیار محدود و گزینشی بود؛ گویی که جان دانشمندان و حرمت محیط‌های علمی، به محل و ملیت آنان وابسته است.

این نکته هشداری جدی است: اگر جهان امروز در برابر ترور دانشمندان و نقض امنیت علمی سکوت کند، الگویی خطرناک شکل می‌گیرد که فردا دامن همه کشورها را خواهد گرفت. همان‌طور که دکتر مقداری به‌درستی نوشت، دفاع از علم و اهل علم نباید مرز و تبعیض بشناسد. از تهران تا بیروت، از غزه تا هر نقطه دیگری از جهان، دانشمند باید در امان باشد. برای رساندن این پیام به وجدان بیدار جهانی، حضور و تلاش ایرانیان خارج از کشور اهمیت حیاتی دارد. این عزیزان، به دلیل موقعیت جغرافیایی، تسلط به زبان‌های بین‌المللی و دسترسی به رسانه‌ها و شبکه‌های علمی و فرهنگی، می‌توانند پل ارتباطی میان حقیقت ایران و افکار عمومی دنیا باشند.

حمایت از ایران و دانشمندان ایرانی صرفاً یک مطالبه ملی نیست؛ یک مطالبه انسانی است که باید به زبان جهانی ترجمه شود. هر ایرانی خارج از کشور، استاد دانشگاه و فعال فرهنگی، روزنامه‌نگار باشد و دانشجو، می‌تواند در این مسیر سهمی ایفا کند. بیان روایت‌های دقیق و مستند از پیشرفت‌ها، مشکلات و ظلم‌هایی که بر ایران و ایرانیان روا می‌شود، یک اقدام ملی و میهنی است.

دولت، با قدردانی از همه ایرانیان آزاده‌ای که در این مسیر گام برمی‌دارند، تأکید می‌کند که آماده هرگونه همکاری و پشتیبانی از ظرفیت‌های علمی، فرهنگی و رسانه‌ای ایرانیان مقیم خارج کشور است. بر این باوریم همان‌گونه که در میدان دفاع و بازسازی، همدلی و همراهی ملت در داخل پشتوانه دولت است، در میدان دیپلماسی عمومی و روایتگری نیز همراهی ایرانیان جهان، ضامن اثرگذاری پیام ملت ایران خواهد بود.

امروز با شرایطی مواجهیم که دشمن می‌کوشد روایت خود را از ایران به‌عنوان «تهدید» و «مشکل» به جهان بقبولاند. مقابله با این تصویرسازی ناعادلانه، تنها از مسیر گفتن حقیقت و نشان دادن چهره واقعی ایران – به‌عنوان کشوری با مردمی صلح‌جو و سرمایه‌ای بی‌بدیل در عرصه علم و فرهنگ – ممکن است.

در پایان از همه ایرانیان خارج از کشور دعوت می‌کنم در این مسئولیت ملی سهیم باشند. هر مقاله، هر سخنرانی، هر مصاحبه و حتی گفت‌وگوی ساده در محیط کار و دانشگاه، می‌تواند گامی در تغییر نگاه جهانیان به ایران باشد. امروز بیش از هر زمان دیگری به این هم‌صدایی نیاز داریم. ایران متعلق به همه ماست؛ صدای آن نیز باید از زبان همه ما شنیده شود.

رئیس‌جمهوری در سفر یک روزه به زنجان، چند پروژه بزرگ را افتتاح کرد

تحویل کلید ۸۶۶۰ خانه به مردم

دولت

عکس: president.ir

پنجشنبه گذشته زنجان میزبان حضور رئیس‌جمهوری بود که برای سفر فشرده یک‌روزه به این استان رفت، سفری که با هدف بررسی مسائل توسعه‌ای، آموزشی، اقتصادی و اجتماعی استان ترتیب داده شده بود. در این سفر، ۸ هزار و ۶۶۱ واحد مسکونی شهری و روستایی در زنجان با حضور مسعود پزشکیان افتتاح شد. علاوه بر طرح‌های مربوط به حوزه مسکن، طرح‌های صنعتی یا حوزه انرژی دیگری هم افتتاح شد. در کنار رهاوردهای توسعه‌ای سفر برای استان زنجان، این سفر با نشست‌های متعددی برگزار شد، نشست‌هایی با نخبگان فرهنگی و اجتماعی و فعالان سیاسی و اجتماعی؛ نشست‌هایی که طی آنها مهم‌ترین مسائل هر کشور و استان با حضور این چهره‌ها به بحث گذاشته می‌شود.

دانش‌آموزان، معماران فردای ایران

مسعود پزشکیان در اولین بخش از برنامه این سفر، در «نشست توسعه عدالت آموزشی با مشارکت مردم» حاضر شد. رئیس جمهوری با تأکید بر اهمیت آموزش به‌عنوان ستون آینده کشور، اظهار کرد که «دانش‌آموزان امروز، معماران فردای ایران هستند.» وی با اشاره به سند چشم‌انداز رهبر انقلاب، خواستار تربیت جوانانی شد که در اقتصاد، صنعت و تجارت الگویی جهانی باشند.

پزشکیان از خیرین و مردم خواست تا با مشارکت در نهضت مدرسه‌سازی، عدالت آموزشی را در همه نقاط کشور، به‌ویژه مناطق محروم، محقق کنند. رئیس جمهوری تأکید کرد که «دانش‌آموزان ما باید در محیطی تربیت شوند که نه‌تنها در ایران، بلکه در جهان بدرخشند و به کوری چشم دشمنان، علم و توانایی کشور را به اوج برسانند.»

هشدار درباره بحران آب و دعوت به همدلی

در ادامه برنامه‌ها، رئیس‌جمهوری در «نشست شورای برنامه‌ریزی و توسعه استان» شرکت کرد. در این نشست، پزشکیان با اشاره به بحران آب به‌عنوان یکی از چالش‌های اصلی کشور، هشدار داد: «اگر مصرف آب را مدیریت نکنیم، سدهای ما تا شهریور و مهر خالی خواهند ماند.» او با تأکید بر لزوم اعتماد به متخصصان و نخبگان، از مسئولین خواست تا «با برنامه‌ریزی دقیق و همکاری جمعی، از هدررفت منابع جلوگیری» کنند. رئیس‌جمهوری همچنین به ناترازی در بخش‌های برق، گاز و نظام بانکی اشاره کرد و خواستار هماهنگی بین دستگاه‌ها شد. وی با اشاره به پروژه‌های انتقال آب، مانند طرح انتقال آب از طالقان، تأکید کرد که «بدون مدیریت صحیح مصرف، این اقدامات کافی نخواهد بود.» پزشکیان با نگاهی به آینده، از مسئولان خواست تا با توسعه پایدار و توجه به پیامدهای زیست‌محیطی، پاسخگوی نسل‌های آینده باشند.

دیدار با نخبگان دعوت به وحدت و اصلاح رفتار

مقصد بعدی، جمع نخبگان و فرهیختگان زنجان بود، برنامه‌ای ثابت در هر سفر استانی که طی آن رئیس جمهوری مسائل هر استان و نیز مسائل کشور را در فضایی صمیمی و توأم با گفت‌وگو، با نخبگان هر استان به بحث می‌گذارد. رئیس جمهوری در سخنان خود در جمع نخبگان استان زنجان، با اشاره به فرهنگ اسلامی مبتنی بر انصاف، عدالت و حق‌طلبی، گفت: «فرهنگ ما در رفتار و عملکردمان نمود پیدا می‌کند. نمی‌توان با زور و اجبار مسائل فرهنگی را حل کرد.» وی به نمونه‌ای از جنگ اخیر اشاره کرد و گفت: «دختری که شاید حجاب مورد انتظار ما را نداشت، با تصویر رهبر انقلاب از نظام دفاع کرد. این نشان‌دهنده عمق وحدت مردم ما ست.»

رئیس‌جمهوری در ادامه با تأکید بر مدیریت محله‌محور با محوریت مساجد، از نخبگان خواست تا با خلاقیت و نوآوری، دشمنان را ناامید کنند.

وی با اشاره به سفر اخیرش به جمهوری آذربایجان، بر لزوم اتحاد با کشورهای همسایه تأکید کرد و گفت: «مردم این کشور مسلمان و همسایه ما هستند، چرا ما نباید بتوانیم با آنان پیوند ببندیم، اما دیگران بتوانند. باید با اتحاد و انسجام با همسایگان و کشورهای منطقه اجازه ندهیم دیگران در منطقه ما نفوذ کنند. ما باید با همسایگان‌مان ید واحده باشیم و اجازه ندهیم دیگران در منطقه نفوذ کنند.»

نشست با فعالان سیاسی و اجتماعی

در نشستی با فعالان سیاسی و اجتماعی نیز، پزشکیان زنجان را «دریایی از سرمایه انسانی» توصیف کرد که با شور حسینی و همت جمعی می‌تواند به پیشرفت‌های بزرگی دست یابد. رئیس‌جمهوری با تأکید بر خوداتکایی، گفت: «ما نباید چشم به دیگران بدوزیم. با وحدت و انسجام، خودمان می‌توانیم مشکلات را حل کنیم.» پزشکیان همچنین از مردم و مسئولان خواست تا با همدلی و استفاده از ظرفیت‌های محلی، زنجان را به الگویی برای توسعه تبدیل کنند.

تولیدکنندگان پایه و اساس اداره کشور هستند

رئیس‌جمهوری در ادامه برنامه‌های فشرده سفر یک روزه خود به زنجان، با فعالان اقتصادی این استان به دیدار و گفت‌وگو نشست. در این نشست، پزشکیان از تلاش‌های رئیس اتاق بازرگانی زنجان قدردانی کرد و خواستار شفافیت و شجاعت در تصمیم‌گیری‌ها شد. وی با اشاره به اصول علمی مدیریت، گفت: «برای توسعه، ابتدا باید نقاط قوت، ضعف، فرصت‌ها و تهدیدها را بشناسیم.» رئیس‌جمهوری از پتانسیل‌های زنجان برای ارتباط با کشورهای منطقه، مانند روسیه و ترکیه، سخن گفت و بر لزوم تولید محصولات باکیفیت و رقابتی تأکید کرد. پزشکیان همچنین از برنامه‌های دولت برای توسعه انرژی‌های تجدیدپذیر، از جمله نصب ۳۰ هزار مگاوات پنل خورشیدی، خبر داد و گفت که این پروژه‌ها می‌توانند مشکل کمبود برق را حل کنند. رئیس جمهوری با بیان اینکه تولیدکنندگان پایه و اساس اداره کشور هستند و دولت وظیفه دارد از آنان حمایت کند، گفت: «دولت اختیار لازم را در اختیار مدیران استان‌ها قرار داده و آمادگی دارد هر نوع اختیاری را در جهت پیشرفت و رونق فعالیت‌های اقتصادی به آنان واگذار کند.»

> پنجشنبه گذشته زنجان میزبان حضور پزشکیان بود که برای سفر فشرده یک‌روزه به این استان رفت، سفری که با هدف بررسی مسائل توسعه‌ای، آموزشی، اقتصادی و اجتماعی استان ترتیب داده شده بود. در این سفر، ۸ هزار و ۶۶۱ واحد مسکونی شهری و روستایی در زنجان با حضور مسعود پزشکیان افتتاح شد

افتتاح پروژه‌های عمرانی گامی به سوی توسعه پایدار

یکی از نقاط مهم سفر یک روزه رئیس‌جمهوری به زنجان، افتتاح چندین پروژه بزرگ صنعتی و زیرساختی به‌صورت ویدئوکنفرانسی بود. «کارخانه فرآوری زنجان خمسه»، با تولید سالانه ۷۰ هزار تن محصولات فولادی و اشتغالزایی برای ۱۴۰ نفر، نمونه‌ای از توان صنعتی استان بود که از سوی پزشکیان به بهره‌برداری رسید.

«سد بلوبین» که آب آشامیدنی شهرها و روستاهای منطقه را تأمین می‌کند هم با دستور پزشکیان آبگیری شد. طرح «توسعه بیمارستان شهید بهشتی و مرکز سوانح سوختگی زنجان»، البته با استانداردهای جهانی دیگر طرح افتتاح شده بود.

همچنین در این مراسم، دو تفاهم‌نامه با حضور استاندار و مسئولان استان زنجان امضا شد. تفاهم‌نامه نخست مربوط به تأمین ۵۰۰ مگاوات انرژی خورشیدی از سوی اتاق بازرگانی و استانداری زنجان بود و تفاهم‌نامه دوم برای تکمیل نیروگاه سلطانیه زنجان با ظرفیت اسمی ۳۲۰ مگاوات به امضا رسید. این اقدامات، نویدبخش آینده‌ای پایدار و خودکفا برای زنجان در حوزه انرژی است.

یک سال بعد از آغاز ریاست جمهوری پزشکیان، «ایران» سفرهای استانی دولت را بررسی می‌کند

دوری از نمایش، تمرکز بر حل مسائل

گزارش

رویکرد سفرهای استانی دولت چهاردهم به ریاست مسعود پزشکیان، با هدف تحول در مدیریت مسائل و تقویت ارتباط با اقشار مختلف مردم و نخبگان دنبال می‌شود. این سفرها ویژگی‌هایی دارند که آنها را از الگوهای سنتی سفرهای استانی در دولت‌های پیشین متمایز می‌کند. یکی از برجسته‌ترین ویژگی‌های سفرهای استانی پزشکیان، پرهیز از توزیع منابع مالی غیرضروری یا طرح وعده‌های غیرواقعی است. برخلاف برخی دولت‌های گذشته که در سفرهای استانی با توزیع بودجه‌های کلان یا وعده‌های مالی کوتاه‌مدت به دنبال جلب رضایت عمومی بودند، پزشکیان رویکردی مبتنی بر مدیریت مسئولانه منابع اتخاذ کرده است. او در جریان سفر خردادماه خود به ایلام تأکید کرد، «بنا ندارد مثل گذشته صرفاً وعده بدهد»، رویکردی که مشخصاً با هدف جلوگیری از هدررفت منابع و تمرکز بر پروژه‌هایی با منابع مالی مشخص و پایدار اتخاذ شده است. به عنوان مثال، در سفر به سیستان و بلوچستان، تمرکز پزشکیان به جای ارائه وعده‌های مالی، بر شناسایی مشکلات زیرساختی و برنامه‌ریزی برای تأمین منابع پایدار بود. این رویکرد رئیس‌جمهوری نه‌تنها از بار مالی پروژه‌های غیرضروری کاسته، بلکه به تقویت شفافیت مالی در سطح استانی هم کمک کرده است. برخی تحلیلگران معتقدند که این رویکرد، با کاهش انتظارات غیرواقعی، زمینه را برای برنامه‌ریزی دقیق‌تر و پایدارتر نیز فراهم کرده است.

حذف کارناوال‌های خیابانی و همایش‌های نمایشی

یکی از انتقادات رایج به سفرهای استانی دولت‌های پیشین، برگزاری تجمعات پرهزینه و نمایشی بود که گاه با هدف تبلیغات سیاسی و رسانه‌ای انجام می‌شد. دولت چهاردهم در یک سال گذشته نشان داده است که به طور کامل از این الگو فاصله گرفته و از برگزاری همایش‌های پرهزینه یا تجمعات خیابانی برای سخنرانی رئیس‌جمهوری خودداری کرده است. پزشکیان ترجیح داده که مردم را ساعت‌ها در خیابان‌ها معطل نکند یا از آنان برای ایجاد تصاویر تبلیغاتی استفاده نشود. به جای آن، او برنامه‌های خود را به دیدارهای هدفمند با نخبگان، فعالان محلی و گروه‌های مردمی محدود کرده است. این رویکرد، علاوه بر کاهش هزینه‌های غیرضروری، به مردم امکان داده تا به امور روزمره خود ادامه دهند و در عین حال، فرصت‌های واقعی برای گفت‌وگو با مقامات و نخبگان جامعه استانی فراهم شده است.

تکمیل پروژه‌های نیمه‌تمام به جای آغاز پروژه‌های جدید

یکی از سیاست‌های کلیدی پزشکیان و در مجموع دولت چهاردهم در سفرهای استانی، اولویت‌بندی تکمیل پروژه‌های نیمه‌تمام به جای آغاز پروژه‌های جدید است. این رویکرد در سفرهای مختلف، از جمله در کرمانشاه، سیستان و بلوچستان، ایلام و زنجان به‌وضوح دیده شد. افتتاح طرح‌های صنعتی، عمرانی و... که از دولت‌های قبلی نیمه‌تمام مانده بودند، نشان‌دهنده تعهد دولت به بهره‌برداری از زیرساخت‌های موجود بود. این سیاست با استقبال کارشناسان و تحلیلگران اقتصادی مواجه شده است، زیرا به زعم آنها، از پراکندگی منابع جلوگیری کرده و به تکمیل زیرساخت‌های حیاتی مانند راه، آب، برق و گاز کمک می‌کند.

فضای آزاد برای اظهارنظر مردمی

یکی دیگر از ویژگی‌های بارز سفرهای استانی پزشکیان، ایجاد فضایی باز برای اظهارنظر و انتقاد مردم است. برخلاف برخی سفرهای استانی در گذشته که گاه با فیلترها یا محدودیت‌های گفت‌وگو همراه بودند، در دولت چهاردهم مردم توانسته‌اند مسائل، مشکلات و پیشنهادهای خود را از طریق نخبگان و نمایندگان خود با رئیس‌جمهوری مطرح کنند. به عنوان مثال، در سفر به سیستان و بلوچستان، دیدار با مولوی عبدالحمید امام جمعه مسجد مکی زاهدان، فرصتی برای طرح درخواست‌های جامعه محلی، از جمله تقویت وحدت و استفاده از ظرفیت‌های نخبگان محلی، فراهم کرد.

تنوع جلسات با حضور نخبگان سیاسی، اجتماعی و مردمی

در سفرهای استانی مسعود پزشکیان، برنامه‌های متنوعی برای دیدار با گروه‌های مختلف اجتماعی طراحی شده است. این جلسات شامل نخبگان سیاسی، فعالان اجتماعی، اقتصادی و فرهنگی می‌شود. در آخرین مورد از این جلسات، رئیس‌جمهوری بخش عمده‌ای از وقت خود در سفر یک‌روزه به زنجان را صرف دیدار و گفت‌وگو با نخبگان و فعالان اجتماعی، اقتصادی و فرهنگی زنجان کرد. مشخصاً این تنوع جلسات، امکان شناسایی دقیق‌تر مسائل منطقه‌ای و بهره‌گیری از دانش و تجربه نخبگان و فرهیختگان استانی را فراهم کرده است. پزشکیان در این دیدارها بارها تأکید کرده که حل مشکلات نیازمند همکاری جمعی است و باید به جای تمرکز بر فرد، به تیم و مشارکت عمومی و ظرفیت نخبگانی تکیه کرد.

> رویکرد سفرهای استانی دولت چهاردهم به ریاست مسعود پزشکیان، با هدف تحول در مدیریت مسائل و تقویت ارتباط با اقشار مختلف مردم و نخبگان دنبال می‌شود. این سفرها ویژگی‌هایی دارند که آنها را از الگوهای سنتی سفرهای استانی در دولت‌های پیشین متمایز می‌کند

پیگیری برنامه‌های کلان ملی در سطح استانی

مسعود پزشکیان در سفرهای استانی خود، علاوه بر تمرکز بر مسائل محلی، به اجرای برنامه‌های کلان ملی هم توجه نشان داده است. به جرأت می‌توان گفت، عدالت آموزشی مهم‌ترین موضوعی است که رئیس‌جمهوری در سفرهای استانی خود پیگیری می‌کند. پزشکیان معتقد است که شکاف‌های آموزشی در مناطق محروم باید از بین رفته و زیرساخت‌های آموزشی و دسترسی به معلمان باکیفیت برای همه فرزندان ایران فراهم شود. چه آنکه اولین برنامه سفر فشرده یک‌روزه او به زنجان نیز نشست توسعه عدالت آموزشی بود. جایی که گفت: «پروژه‌های آموزشی نباید تا پایان دولت طول بکشد و باید با مشارکت همه مردم و استفاده از ظرفیت‌های مردمی، نهضت مدرسه‌سازی را با جدیت و در کوتاه‌ترین زمان ممکن به نتیجه رساند.»

جملگی این موارد باعث شده تا حالا و با گذشت یک سال از آغاز ریاست جمهوری مسعود پزشکیان، رویکرد او در سفرهای استانی با استقبال مردم و نخبگان مواجه شود. حذف تشریفات غیرضروری، تمرکز بر حل مسائل واقعی و تأکید بر اتمام پروژه‌های ناتمام، از جمله نقاط قوت این سفرها در یک سال گذشته بوده است. در نظر پزشکیان، مهم تعداد سفرها نیست، آنچه که اهمیت دارد، نتایج سفر است. به همین دلیل هم برخی از سفرهای استانی رئیس‌جمهوری بدون هماهنگی قبلی و غیرمنتظره انجام می‌شود.

تأکید بر عدالت و شایسته‌سالاری

برش

عدالت و شایسته‌سالاری از شعارهای محوری پزشکیان بوده و در سفرهای استانی او نیز به‌وضوح دیده می‌شود. رئیس‌جمهوری در دیدارهای خود، بر ضرورت پرهیز از تبعیض بر مبنای گرایش سیاسی تأکید کرده است. او در آیین تجلیل از تلاش‌های کارکنان وزارت تعاون، کار و رفاه اجتماعی در دوران جنگ تحمیلی رژیم صهیونیستی که تیرماه امسال برگزار شد، اظهار کرد: «نباید اجازه دهیم بر اساس ظواهر یا تفاوت نظرات در حق افراد شایسته اجحاف شود.» رویکرد شایسته‌سالاری پزشکیان در انتصابات استانی دولت چهاردهم به‌وضوح منعکس شده است. به عنوان مثال، انتخاب منصور بیجار، یک بلوچ سنی، به عنوان اولین استاندار اهل تسنن و بومی سیستان و بلوچستان و انتخاب آرش زره تن لهونی، استاندار بومی کردستان نشانه‌ای از توجه به تنوع قومی و مذهبی و تقویت وحدت ملی بود.

«ایران» کارنامه یک سال گذشته دولت پزشکیان را بررسی می کند

ایستاده پای ملت

دولت

رضوانه رضایی پور-الهام یوسفی
گروه سیاسی

درباره یکسالگی ریاست جمهوری پزشکیان چه قضاوتی می‌توان داشت؟ هر قضاوتی از هر جناح و با هر رویکردی که باشد، نمی‌تواند بدون لحاظ کردن این جمله رئیس جمهوری باشد که پنجشنبه گذشته در زنجان گفت: «این‌طور نیست که دولت با بحران مواجه نباشد. هر روز یک مصیبت جدید نازل می‌شود و ما هم بدجور گرفتاریم.» می‌توان از مصیبت‌هایی که رئیس جمهوری آنها را «هر روز» توصیف کرد، فهرست بلندبالایی ارائه کرد. اما این جمله پزشکیان، تالی دیگری هم داشت و اساساً همان جمله به همان اندازه مهم بود که البته دیده نشد. رئیس جمهوری درست پس از ادای آن جمله، گفت: «اما این بهانه‌ای نمی‌شود برای دست برداشتن از تلاش. واقعیت هم این است که به‌رغم همه مشکلات و مصائب هر روزه‌ای که در یک سال گذشته بر دولت پزشکیان نازل شد، شاخصه این دولت، این مصیبت‌هایی نیست که بر آن تحمیل شد، بلکه شاخصه آن، ایستادگی مقابل این مشکلات، تلاش برای حل آنها، مقابله با آنها و در نهایت عبور از آنهاست.» عبور، آنطور که خود رئیس جمهوری در زنجان گفت: «این دستاوردها نتیجه کار جمعی، مشارکت مردم و دل بریدن از امید بیرونی است.» درست است که دولت پزشکیان هر روز با مصائبی روبه‌رو بوده است، اما این وضعیت، وضعیت «مقابله با مصائب» بوده است، نه دست‌ها را به حالت تسلیم بالا بردن. علاوه بر سیاست خارجی و جنگی که از شهادت شهید هنیه بر کشور تکمیل شد در شهریورماه دولت با مسأله مطالبات پرستاران و معلمان مواجه شد. ناترازی برق در زمستان که خود ناشی از مشکلات در تأمین سوخت بود، دولت نوپای چهاردهم را در زمستان ۱۴۰۳ با مشکلاتی روبه‌رو کرد. دولت برای مقابله با این وضعیت، چند راه در پیش گرفت؛ مدیریت مصرف، تأمین سوخت نیروگاه‌ها و حرکت همه‌جانبه و فراگیر به سمت تولید برق از انرژی‌های تجدیدپذیر. به دلیل همین حرکت ملی و فراگیر و پیگیری‌های شخصی بود که اکنون با ناترازی و کمبود برق در کشور از ۲۰ هزار مگاوات به حدود ۵ هزار مگاوات رسیده است. در کنار آن، در سیاست داخلی، دولت برای حفظ هرچه بیشتر انسجام داخلی با مسأله‌ای به نام اجرای قانون عفاف و حجاب روبه‌رو بود که در نهایت به تعلیق اجرای آن بر اساس مصوبه شورای عالی امنیت ملی منتهی شد. این امر نه تنها باعث حفظ انسجام ملی شد، بلکه در ادامه رفع فلیترینگ «واتس‌اپ» و در ادامه وعده اکید دولت مبنی بر رفع فیلتر بقیه سکوها، امیدهای تازه‌ای در مردم ایجاد کرد. اما در ادامه، عمر فعالیت دولت چهاردهم تازه به ۶ ماه رسیده بود که وزیر اقتصاد با استیضاح از دولت جدا شد و تا چند روز اول جنگ، دولت به ناچار کشور را بدون وزیر اقتصاد و با سرپرست این وزارتخانه اداره کرد. انفجار مهیب در بندرعباس و خسارت‌های ملی ناشی از آن، مسأله دیگری بود که دولت چهاردهم با آن مواجه شد. پایان‌بخش مصیبت‌هایی که بر دولت چهاردهم نازل شد (البته تا اینجا) جنگی تمام‌عیار است که رژیم صهیونیستی و آمریکا طی ۱۲ روز بر کشور تحمیل کردند. اما به گواه همه موافقان و منتقدان، دولت در این ۱۲ روز، با درنظر گرفتن همه مشکلاتی که در ماه‌های قبل سپری کرده بود، کاری بزرگ انجام داد. این کار، تأمین تمام‌عیار و بدون وقفه نیازهای کشور و مردم اعم از سوخت و نان و درمان و امداد و مانند اینها بود، آن هم در شرایطی که حتی جلسه شورای عالی امنیت ملی هم بمباران شد تا شاید رئیس جمهوری و دیگر سران قوا هدف قرارگرفته و عملاً اداره کشور در شرایط جنگ مختل شود.

> آنچه به‌رغم همه این تجربه دولت و کارنامه ملت می‌توان گفت، همان است که پزشکیان گفت؛ یعنی دولت و ملت، به رغم این مصیبت‌ها ایستاده‌اند و اهل عقب‌نشینی نیستند. به تعبیر پزشکیان: ما تا آخر ایستاده‌ایم و کنار مردم خواهیم ماند

با لحاظ کردن این واقعیت‌هاست که می‌توان دریافت چرا مسعود پزشکیان گفت «هر روز یک مصیبت جدید نازل می‌شود.» البته که این مصیبت فقط برای دولت نیست، بلکه برای دولت و ملت است، چرا که پیامد این مصیبت‌ها مستقیماً در زندگی مردم احساس می‌شود، همچنان که رفع و رجوع آنها نیز. درعین حال ایستادگی دولت برای حل آنها، بدون ایستادگی و کمک ملت ممکن نبود و نیست. اما آنچه به‌رغم همه این فراز و فرودها از تجربه دولت و ملت و کارنامه ملت می‌توان گفت، همان است که پزشکیان در زنجان گفت؛ یعنی اینکه هم دولت و هم ملت، به رغم این وضعیت‌ها و مصیبت‌ها ایستاده‌اند و اهل عقب‌نشینی نیستند. به تعبیر رئیس جمهوری «ما تا آخر ایستاده‌ایم و کنار مردم خواهیم ماند.» نمونه اعلای این ایستادن کنار مردم، شجاعت دولت و رئیس جمهوری در پس گرفتن لایحه «مقابله با محتوای خلاف واقع در فضای مجازی» است. این لایحه می‌توانست محدودیت‌های زیادی برای آزادی بیان ایجاد کند؛ امری که به صورت جدی خلاف شعارهای دولت وفاق ملی بود. اما دولت با اصلاح این تصمیم و استرداد این لایحه، وجه دیگری از «ایستادن» را نشان داد. به این معنی که همچون یک سال گذشته، ایستادگی مقابل مصائب، تنها با ایستادگی کنار مردم ممکن بود و استرداد لایحه از مجلس، به معنی ایستادگی، اما در نوع دوم خود بود. در این نوع همراهی و در کنار هم ماندن است که دولت ایستاده است و خواهد ایستاد.

عکس: تسنیم

شرایط استثنایی در بزنگاه تاریخی

یادداشت

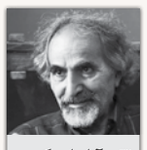

تقی آزاد ارمکی
استاد
جامعه شناسی
دانشگاه تهران

تحلیل عملکرد دولت‌ها در ایران، معمولاً در بازه‌های ۴۰ روز، سه ماه یا یک سال اول بعد از شروع کار آنها صورت می‌گیرد. این بازه‌ها معمولاً مبنایی برای پیش‌بینی مسیر احتمالی دولت‌ها در ادامه دوره ریاست جمهوری‌شان است. اما دولت فعلی ایران یک استثنای بزرگ است؛ دولتی که از دل شرایطی بسیار دشوار، با سرمایه‌های مالی، مادی و اجتماعی تحلیل رفته به میدان آمده است و در تاریخ معاصر کشور چنان سابقه‌ای کم نظیر دارد.

دولت چهاردهم برخلاف همه دولت‌های پیشین، سعی کرده است مسئولیت کارهای گذشته را مستقیماً بر عهده بگیرد و از تبدیل شدن به سکویی برای منازعات سیاسی جناحی اجتناب کند. رئیس جمهوری این دولت تأکید دارد که نماینده یک گروه سیاسی خاص نیست و تلاش می‌کند وفاقی درون سیستمی در حکمرانی ایجاد کند تا امکان اقدامات اجتماعی مؤثر فراهم شود. این رویکرد، نوعی رفتار استثنایی در تاریخ جمهوری اسلامی ایران محسوب می‌شود.

یکی از بزرگ‌ترین چالش‌های دولت، ورود ناخواسته به شرایط جنگی است؛ وضعیتی بی‌سابقه نسبت به دولت‌های پیشین که تجربه جنگ تمام عیار نداشته‌اند. در حالی که مذاکرات صلح و رفع تنش‌ها در جریان بود، تهاجم خارجی به کشور آغاز شد. برخلاف گروه‌هایی که تلاش می‌کنند تا جامعه را در فضای جنگی نگه دارند، این دولت با رویکردی منادی صلح، از طبل جنگ دوری کرد و همواره سعی داشت مسیر گفت‌وگو و مصالحه را حفظ کند.

اما محدودیت‌های ساختاری و کمبود ابزارهای لازم، کار پروژه توسعه و اصلاحات را برای دولت سخت کرده است. حتی با حضور چهره‌ای مجرب در معاون اولی، بحران‌های عمیق اقتصادی، زیست‌محیطی و تأمین انرژی، همراه با ناکارآمدی‌های نهادی، اجازه پیشبرد چشمگیر برنامه‌های توسعه را نداده‌اند. این وضعیت به وضوح نشان دهنده محدودیت‌هایی در پذیرش و اجرای اصلاحات بنیادین است.

روابط دولت با جامعه مدنی نیز ترکیبی از تلاش و تعلل است؛ رفت و برگشت‌هایی که هم نقاط مثبت، مثل فراهم کردن فضای گفت‌وگو و تعدیل برخوردهای سختگیرانه دولت‌های پیشین داشته و هم ناکام ماندن در پذیرش کامل نقش مردم و نهادهای مدنی. با این حال، همین تلاش‌ها نیز نسبت به گذشته دستاورد مثبتی محسوب می‌شود و می‌تواند زمینه ساز اصلاحات بیشتر باشد.

در نهایت، وضعیت کنونی کشور، با بحران‌های پیچیده سیاسی، اقتصادی و اجتماعی، نیاز مبرمی به بازنگری و شفافیت در صدای اصلاحات دارد. وزارتخانه‌های کلیدی مانند علوم، ارشاد، اقتصاد و امور خارجه باید مستقلانه و بدون واهمه از سختی، مسیر اصلاحات را با صراحت اعلام و دنبال کنند تا با حفظ آرامش اجتماعی، امکان پیشرفت و بهبود فراهم شود.

دولت چهاردهم؛ واقع‌بینی در مواجهه با بحران‌ها

مرتضی مبلغ
معاون سیاسی
وزیر کشور دولت
اصلاحات

عملکرد یک‌ساله دولت دکتر پزشکیان را نمی‌توان بدون در نظر گرفتن زمینه‌ها و چالش‌های عمیق و انباشته گذشته ارزیابی کرد. در واقع، قضاوت درباره دولت بدون توجه به شرایط تحمیلی ساختاری، سیاست‌گذاری‌های گذشته، مشکلات امنیتی درون‌ساختاری و فشارها و محدودیت‌های گسترده بین‌المللی، منصفانه و واقع‌بینانه نخواهد بود. یکی از نکات مهمی که باید به آن توجه داشت، میراث دولت قبل است؛ دولتی که وعده‌های متعددی داد اما بسیاری از آنها نه‌تنها محقق نشد، بلکه بعضاً نتایجی معکوس در پی داشت. اگرچه تلاش‌هایی هم از سوی آن دولت صورت گرفت، اما بار اصلی ناترازی‌های ساختاری، اختلالات اقتصادی و بی‌ثباتی‌های اجتماعی انباشت شده در چند دهه قبل بر دوش دولت فعلی افتاد. از سوی دیگر، دولت پزشکیان در زمینه انتخاب مدیران توانا و کارآمد با چالش‌های جدی مواجه بود.

برخی مقاومت‌های نهادی دست دولت را برای انتخاب نیروهای توانمند و متخصص به‌شدت بسته است.

شرایط منطقه‌ای و جهانی نیز در این سال تأثیر جدی داشت. تنها یک روز پس از آغاز به کار دولت، کشور با حملات تروریستی و تهدیدات خارجی روبه‌رو شد که نشان می‌دهد دولت تازه‌کار، در فضایی مملو از تهدید و بحران مجبور به آغاز فعالیت خود بوده است. انباشت مشکلات چند دهه‌ای، از ناترازی‌های اقتصادی گرفته تا مسائل زیست‌محیطی و چالش های اجتماعی، همگی در برابر این دولت صف‌آرایی کرده‌اند. در این بستر، دولت تلاش کرده است سیاست وفاق ملی را دنبال کند؛ سیاستی که در اصل، رویکردی درست و کارآمد است اما در برخی موارد، به شکل ناصواب اجرا شده است. گاهی این وفاق به معنای مماشات با جریان‌های افراطی تعبیر شده که خود عامل بسیاری از مشکلات فعلی کشورند. این برداشت نادرست از سیاست وفاق، همراه با ممانعت از بکارگیری کافی نیروهای توانا در مواردی توان دولت را برای پیگیری برخی اصلاحات اساسی کاهش داده است. با وجود این، در مواجهه با بحران‌هایی نظیر جنگ اخیر، دولت توانست عملکرد قابل‌قبولی از خود نشان دهد و با وجود فشارهای شدید، اجازه نداد زندگی روزمره مردم دچار اختلال جدی شود. این مدیریت بحران، نمونه‌ای از توان بالقوه دولت در مواجهه با شرایط دشوار بود.

علاوه بر این مواجهه درست و شجاعانه با برخی لوایح، تعدیل نسبی سیاست مخرب فیلترینگ، تعامل سازنده با جامعه، احزاب، شخصیت‌ها و نهادهای مدنی و سایر قوا و دستگاه‌های حاکمیتی از دستاوردهای دیگر دولت در اولین سال استقرار آن است. اما برای آینده به نظر می‌رسد از مهم‌ترین کارهایی که دولت باید آنها را مدنظر قرار دهد: اول درک واقع‌گرایانه از منشأ مشکلات کشوراست. بخش بزرگی از بحران‌های فعلی، نتیجه برخی سیاست‌ها و رویکردهای نادرست است. دوم ضرورت بازنگری فوری در آن سیاست‌ها و رویکردهاست. لذا از رسالت‌های مهم دولت کنونی، ترسیم واقع بینانه و مستند و مستدل شرایط کشور و آگاه و متقاعد ساختن سایر دستگاههای مختلف برای بازنگری و اصلاح فوری آن سیاست‌ها و رویکردهای نادرست است.

سیاست‌گذاری اقتصادی؛ تداوم وضع موجود یا تغییر مسیر؟

حسین درودیان
کارشناس
اقتصادی

سیاستگذاری اقتصادی را می‌توان به دو جنبه کلی تقسیم کرد: اول، حفظ و تداوم روندهای جاری و موجود که معمولاً جنبه روزمره و روال‌مند دارد و دوم، اصلاح و تغییر روندها و مسیرهای اقتصادی به منظور جهش و بهبود وضعیت.

در جنبه اول، دولت با بودجه سالانه و تخصیص منابع، تلاش می‌کند امور جاری را که می‌توان آن را به رفتارهای روزمره زندگی تشبیه کرد، مدیریت کند. این بخش از سیاست‌گذاری مانند تنفس و خوردن غذا در زندگی روزمره است؛ امری تکراری و ضروری. اما در شرایطی که روندهای اقتصادی معیوب و نزولی هستند، انتظاری فراتر از موارد روزمره وجود دارد؛ سیاست‌های اصلاحی و برنامه‌های جهشی که بتواند اقتصاد را به مسیر بهینه بازگرداند و تغییرات بنیادین ایجاد کند.

نگاهی به مشکلات اصلی اقتصاد ایران نشان‌دهنده چالش‌های اساسی و نیازمند مداخلات جدی است:

کاهش سهم سرمایه‌گذاری در بودجه و افزایش مخارج/ کسری بودجه و تأمین آن از منابع نامطلوب که به افزایش بدهی، رکود و تورم منجر می‌شود/ ناترازی صندوق‌ها/ انباشت دارایی‌های بی‌کیفیت در نظام بانکی و محدود شدن توان تسهیلات/ کسری منابع در حوزه انرژی که به کمبودها و قطعی‌های مکرر برق و گاز منجر شده است.

در بخش انرژی، علی‌رغم دارا بودن دومین ذخایر بزرگ گاز طبیعی جهان و گسترده‌ترین منابع نفتی، ایران با بحرانی شدید روبه‌رو است. کمبود برق بویژه در فصول گرم سال محسوس است و پیش‌بینی می‌شود کسری برق در سال‌های آینده به حدود ۲۴هزار مگاوات برسد. این بحران ناشی از ضعف در مدیریت، فرسودگی نیروگاه‌ها و شبکه‌های توزیع، افزایش مصرف بی‌رویه و سرمایه‌گذاری ناکافی در توسعه انرژی‌های تجدیدپذیر است. سهم انرژی‌های نو در تأمین برق کشور کمتر از یک درصد است، در حالی که وزارت نیرو برنامه‌ریزی کرده تا ظرفیت انرژی‌های تجدیدپذیر را به ۳۰ هزار مگاوات در چهار سال آینده افزایش دهد.

کسری گاز طبیعی نیز شرایط را پیچیده‌تر کرده است؛ این کسری منجر به محدودیت در تأمین سوخت نیروگاه‌ها و صنایع شده و با ایجاد ناترازی در شبکه برق، فشار بیشتری به زیرساخت‌ها وارد می‌کند. قطع مکرر برق صنایع و منازل، آسیب جدی به تولید و رشد اقتصادی وارد کرده است.

این روندها نشان می‌دهد که اقتصاد کشور بر مسیر نزولی قرار گرفته است و تنها گذران امور روزمره و سیاست‌گذاری‌های معمول دولت پاسخگوی چالش‌های فرارو نیستند. اقدام مؤثر و طرح‌های کارآمدی که بتواند این روندهای نامطلوب را متوقف و اصلاح کند، طی یک سال گذشته به اندازه کافی دیده نشده است.

انتظار از دولت این است که با فهم دقیق وضعیت اقتصادی و چالش‌ها، بسته‌های سیاستی مشخص و قابل اجرا را طراحی و عملیاتی کند. این بسته‌ها باید به گونه‌ای باشند که بتوانند روندهای منفی را متوقف و چشم‌انداز اقتصاد را به سمت ثبات و رشد هدایت کنند.

در غیر این صورت، ادامه روند فعلی ممکن است به پیامدهای عمیق‌تر اقتصادی و اجتماعی منجر شود و فضای کلی کشور را با چالش های قابل توجه مواجه سازد.

پزشکیان مسیر جدیدی در سیاست خارجی گشود

عابد اکبری
کارشناس
سیاست خارجی

نخستین سال فعالیت دولت چهاردهم با یکی از حساس‌ترین و پرمخاطره‌ترین رخدادهای سیاست خارجی جمهوری اسلامی ایران در دو دهه اخیر گره خورد: «جنگ ۱۲ روزه میان ایران و رژیم صهیونیستی.» آنچه در ظاهر یک تقابل نظامی مستقیم بود، در واقع صحنه‌ای برای ارزیابی بلوغ، آمادگی و قدرت مانور دیپلماسی جمهوری اسلامی در سطح منطقه‌ای و جهانی نیز به شمار می‌رفت. در ماه‌های منتهی به درگیری مستقیم، دولت چهاردهم با درکی روشن از تهدیدهای متراکم علیه ایران، کوشید از مسیر دیپلماسی پیش‌دستانه، احتمال جنگ را کاهش دهد. هشدارهای آشکار به رژیم صهیونیستی درباره عبور از خطوط قرمز، تلاش برای اقناع قدرت‌های جهانی درباره پیامدهای یک درگیری مستقیم و استفاده از ظرفیت کشورهای منطقه برای کنترل بحران، بخشی از این روند بود.

هم‌زمان، تقویت بازدارندگی فعال در قالب رزمایش‌های هدفمند، تحرکات هوشمند در منطقه و هماهنگی میان نهادهای نظامی و دیپلماتیک، فضایی از هوشیاری و آماده‌باش متوازن را شکل داد. هرچند جنگ در نهایت رخ داد، اما آنچه مهم است اینکه ایران در موضع تحمیل درگیری قرار نگرفت و مشروعیت راهبردی خود را در افکارعمومی منطقه و جهان حفظ کرد. جنگ ۱۲ روزه آزمونی تاریخی برای دستگاه سیاست خارجی کشور بود.

در میانه جنگ، وزارت امور خارجه و ساختار دیپلماسی کشور نقش مؤثری ایفا کردند:

- مدیریت روایت بین‌المللی جنگ و تأکید بر دفاع مشروع در برابر حملات متجاوزانه تل‌آویو؛
- فعال‌سازی کانال‌های دیپلماتیک با کشورهایی چون چین، روسیه، ترکیه و برخی کشورهای عربی برای جلوگیری از گسترش دامنه جنگ؛
- تلاش برای کاهش مخاطرات اقتصادی جنگ از طریق حفظ مسیرهای تبادلات انرژی، فعال نگه داشتن صادرات و استفاده از ابزارهای موازی در عرصه دیپلماسی اقتصادی.

این اقدامات موجب شد در اوج درگیری نظامی، ایران بتواند تصویر یک کشور عقلانی با ظرفیت گفت‌وگو و خواهان صلح عادلانه را به جامعه جهانی منتقل کند.

با پایان جنگ و بازگشت به شرایط شکننده صلح، سیاست خارجی دولت چهاردهم وارد مرحله‌ای حساس شد: ترمیم آسیب‌ها، بهره‌برداری از فرصت‌ها و بازتعریف معادلات منطقه‌ای.

در این مرحله، رویکرد تهران مبتنی بر سه محور کلیدی بود:

- فعال‌سازی دیپلماسی منطقه‌ای برای تثبیت آتش‌بس و کاهش تنش پایدار؛
- آغاز گفت‌وگوهای فشرده با کشورهای غربی برای پرهیز از تحریم‌های جدید و احیای مسیرهای گفت‌وگو درباره پرونده هسته‌ای و اقتصادی؛
- تقویت حضور در ترتیبات امنیتی و اقتصادی نوظهور در آسیا و غرب آسیا، با هدف کاهش وابستگی به ساختارهای غرب‌محور.

در تحلیل نهایی، می‌توان گفت دولت چهاردهم در سال اول، توانسته است با تلفیق دیپلماسی فعال، توازن‌سازی منطقه‌ای و قدرت دفاعی مؤثر، مسیر تازه‌ای در سیاست خارجی بگشاید. ایران نه‌تنها توانست از جنگ عبور کند، بلکه از آن به‌عنوان فرصتی برای بازسازی جایگاهش در معادلات جدید جهانی استفاده کرده است.

کارویژه دیپلماسی در این دولت، نه اتکای صرف به مذاکره و نه تکیه یک‌جانبه بر قدرت سخت؛ بلکه نوعی عقلانیت راهبردی بر پایه فهم واقعیت‌های ژئوپلیتیکی و تاریخی منطقه بوده است.

پزشکیان نمره قبولی می گیرد

صادق زیباکلام
استاد سابق
دانشگاه تهران

ارزیابی عملکرد یک سال گذشته آقای پزشکیان و دولت وی، کاری دشوار و پیچیده است. دوران ریاست جمهوری آقای پزشکیان همراه با شرایط بسیار سخت و بحرانی بود. هنوز ایشان به طور کامل در پاستور مستقر نشده بودند که ترور شهید هنیه رخ داد و از آن زمان به بعد بحران‌های متعدد داخلی و منطقه‌ای فشار زیادی به دولت وارد کرد. جنگ خرداد ماه که پس لرزه‌های آن همچنان ادامه دارد، مشکلات کم آبی، کمبود گاز، بنزین و برق و فشارهای بین‌المللی پس از روی کار آمدن دولت ترامپ نمونه‌هایی از شرایط دشوار کشور در این دوره به شمار می‌روند.

علاوه بر این، جریان تندرو از روز اول با انتخاب آقای پزشکیان مخالف بود و از همان ابتدا با موضع گیری‌های تضعیف کننده، مانع عملکرد دولت شده است. این مخالفت‌ها و فشارها را نباید دست کم گرفت، چرا که تأثیر جدی بر پیشبرد اهداف دولت داشته‌اند.

با وجود این، در کنار همه این مشکلات، دولت آقای پزشکیان موفق به برداشتن چند گام مهم شده است. در حوزه مسائل اجتماعی، تغییراتی نظیر تعلیق قانون حجاب، کاهش فشارهای محدودکننده فضای مجازی و عقب‌نشینی از تصویب برخی لوایح محدودکننده که تهدیدی برای آزادی‌ها بودند، از جمله اقدامات مثبت به شمار می‌روند.

همچنین در عرصه انتصابات نیز شاهد حضور مدیران معتدل و میانه رو در استانداری‌ها، دانشگاه‌ها و وزارت ارشاد بوده‌ایم که تحولات مثبتی در فضای فرهنگی و آموزشی ایجاد کرده‌اند. به عنوان نمونه، وضعیت دانشگاه تهران بهبود محسوسی داشته و فضای تقریباً بسته تا حد زیادی جای خود را به باز بودن فضای سیاسی و فکری داده است.

با این حال، به عقیده بسیاری، انتظارات بیشتری از آقای پزشکیان وجود داشت؛ بویژه در زمینه حمایت محکم‌تر و قاطع‌تر از آزادی‌ها، دفاع از دموکراسی، آزادی زندانیان سیاسی و فراهم کردن زمینه بازگشت و حضور ایرانیان خارج از کشور که می‌توانست وضعیت داخلی را بهبود بخشد. در مقابل فشارهای تندروها، ایشان باید محکم‌تر و با جسارت بیشتری می‌ایستاد، اما در بسیاری از مواقع شاهد مماشات بوده‌ایم.

در نهایت، با در نظر گرفتن همه مشکلات طبیعی مانند خشکسالی، کم آبی، مشکلات انرژی و دشواری‌های منطقه‌ای و بین‌المللی، همچنین موانع سیاسی داخلی، می‌توان گفت عملکرد دولت پزشکیان قابل قبول است و نمره قبولی می‌گیرد. البته جای کار، خصوصاً در بخش مواجهه با تندروها و تقویت فضای سیاسی بازتر وجود دارد و امید می‌رود که ایشان در آینده بتواند با قاطعیت بیشتر نقش مؤثرتری ایفا کند.

پرسش های هفته با عباس عبدی

در این ستون مهم‌ترین رویدادهای هفته‌ای که گذشت، در قالب گفت‌وگو با عباس عبدی تحلیلگر مسائل سیاسی بررسی می‌شود. اولین پرسش و پاسخ درباره مسائل هفته‌ای که گذشت را می‌خوانید.

استرداد لایحه نشانه صداقت دولت است

مهم‌ترین تحول هفته گذشته، اقدام دولت برای استرداد لایحه مرتبط با فعالیت در فضای مجازی، از مجلس بود. بارها عنوان کردید که اصلاح سیاست اشتباه به معنای ضعف نیست، به معنای قوت است. درباره این اقدام دولت می‌شود چنین ارزیابی‌ای داشت؟

به طور کلی، ضعف و قدرت نسبی است و هیچ فرد و دولت و نهادی قدرت مطلق ندارد و دولت پزشکیان هم از این قاعده مستثنی نیست. اگر ضعف دولت را به منزله کم‌دقتی در فرآیند تصویب لایحه بدانیم، طبعاً چنین ضعفی بوده است، با اینکه حدس می‌زنم چون آن را به عنوان لایحه قوه قضائیه ارجاع داده‌اند و اعضای دولت هم با مسائل قضایی کمتر آشنایی دارند، لذا بدون دقت تأیید کرده‌اند. شاید لازم باشد که مثل دولت روحانی، لوایح را پیش از تصویب نهایی، در سایت دولت بگذارند تا افراد و صاحب‌نظران درباره آن نظر دهند. اگر این مورد هم پیش‌تر منتشر شده بود قطعاً نظرات جامعی به دست آنان می‌رسید و اصولاً کار به ارسال لایحه و سپس استرداد آن نمی‌رسید. ولی اگر منظور ضعف در استرداد است، اتفاقاً برعکس است. اصلاح یک تصمیم خطا و پذیرش خطا بودن آن، مشروط به وجود قدرت و توانایی است. اگر به دلیل ترس باشد، اتفاقاً باید از طرفداران اندک لایحه می‌ترسیدند، از مردم که نباید ترسید. این استرداد نشانه صداقت و قدرت دولت است که خطای رخ داده را اصلاح کرد. این ذهنیت معیوب مخالفان دولت است که گمان می‌کنند، اصلاح خطا، ناشی از ضعف است.

آقای پزشکیان تاکنون چند اقدام شجاعانه انجام داده است. یکی در ماجرای اجرا نکردن قانون پوشش بانوان است و دیگری در همین بازپس‌گیری لایحه‌ای که نتیجه‌ای جز افزایش خلاف‌گویی نداشت. البته جلوگیری از برخی واکنش‌های نابخردانه در امور خارجی هم مصداق این شجاعت است که با عقلانیت نیز همراه است که تاریخ بعداً درباره آنها بیش‌تر خواهد نوشت.

پس از جنگ حفظ انسجام ملی از هرزمانی ضروری‌تر شد و بسیاری از بزرگان بر ضرورت حفظ و تداوم آن تاکید کردند. با چه شاخصی می‌توان مشخص کرد که فرد یا بخشی در این مسیر حرکت می‌کند یا نمی‌کند؟

جامعه ایران به نسبت متکثر است. به نوعی رنگارنگ و متنوع است. وضعیت سال‌های گذشته موجب شده که برخی شکاف‌های طولی و عرضی برجسته شوند. البته و به طور طبیعی در شرایط جنگی و دشمن خارجی این شکاف‌ها به حاشیه می‌روند و خطر دشمن برجسته و موجب افزایش اتحاد ملی می‌شود. اما این وضع پایدار نیست و باید عوامل پایدارکننده همبستگی و اتحاد ملی را تقویت کرد. اول باید همه ایرانیان را به عنوان شهروندان برابر حقوق با حق فرصت‌های مساوی به رسمیت شناخت. کسی در فکر حذف دیگری نباشد. در واقع شکاف‌های عرضی (همچون تفاوت‌های قومیتی، جنسیتی، منطقه‌ای، زبانی و مذهبی) باید از طریق به رسمیت شناختن همگی و برابری حقوقی و اجتماعی برداشته شود. شکاف‌های طولی که خود را در قالب نابرابری‌ها، فقر و مانند این نشان می‌دهد نیز باید کاهش یابد و اینها پیش‌شرط‌های حرکت به سوی همبستگی ملی است. در ادامه باید به اقداماتی پرداخت که می‌تواند به افزایش اعتماد اجتماعی کمک کند.

از جمله پاسخگویی و شفافیت، مشارکت همگانی در امور، رسانه‌های متنوع و آزاد، حکومت و دولت پاسخگو به حفظ و تقویت انسجام اجتماعی کمک می‌کند. به طور خلاصه به رسمیت شناختن یکدیگر و وارد شدن در بازی با قاعده رقابت به جای ستیز شرط لازم همبستگی ملی است. هر گونه کوشش برای حذف دیگری در قالب ستیز، همبستگی را نابود می‌کند. هر فرد یا نهادی می‌تواند به بهبود یکی یا بخشی از این شاخص‌ها کمک کند. من و شما به عنوان یک شهروند باید ببینیم که در بهبود کدام شاخص مؤثرتر هستیم، همان را انجام دهیم. نهادهای حکومتی نیز برحسب وظیفه قانونی خود باید یک یا چند شاخص را بهبود بخشند. معیار حرکت به سوی همبستگی ملی یا دور شدن از آن نیز داوری و خواست مردم است. چون آنان هستند که باید رضایت داشته باشند. باید به نظرسنجی‌ها مراجعه کرد و همان‌ها را معیار سنجش عملکرد عمومی قرار داد.

به رغم سپری کردن جنگ، چرا همچنان برخی، بر بیان مسائل و رویکردهای دوقطبی ساز تأکید دارند؟

پرسش مهمی است. بی‌ارتباط با پرسش قبلی نیست. به طور کلی وضعیت های دو قطبی مستعد ستیزه‌جویی و حذف هستند. در حالی که وضعیت های غیر قطبی مستعد همکاری و رقابت هستند. به طور معمول اکثریت جامعه دنبال همکاری و رقابت با یکدیگر هستند و این مغایر با رویکرد ستیزه‌جویان است. لذا آنان سعی می‌کنند با کوبیدن به طبل قطبی بودن جامعه، نیروهای خواهان همکاری و رقابت را نادیده گرفته و گروهی ستیزه‌جو در برابر خود عَلَم کنند. ما هنگامی که طرفدار رویکرد همکاری باشیم، به راحتی می‌توانیم هر حادثه و واقعه‌ای را بهانه‌ای برای افزایش همکاری و رقابت بدانیم و اگر طرفدار ستیز و حذف باشیم، آن را مستمسکی برای تقابل قرار می‌دهیم. این رفتار به طور مشخص از سوی ستیزه‌جویان سر می‌زند، کسانی که دیگران را به رسمیت نمی‌شناسند.

ماشاءالله شاکری سفیر سابق ایران در پاکستان در گفت‌وگو با «ایران» تصریح کرد

سیاست همسایگی؛ نگاه واقع‌گرایانه به سفر پزشکیان به پاکستان

گفت و گو

رضا عدالتی پور - گروه دیپلماسی/ سفر امروز رئیس جمهوری به پاکستان، بار دیگر توجهات را به عمق و ابعاد روابط تهران و اسلام‌آباد جلب کرده است. ماشاءالله شاکری، سفیر پیشین ایران در پاکستان، در گفت‌وگو با «ایران» این سفر را علاوه بر اینکه پیامی برای آمریکا می‌داند با تأکید بر ضرورت عبور از روایت‌های هیجانی، به ترسیم واقع‌بینانه‌ای از جایگاه پاکستان در معادلات منطقه‌ای و جهانی می‌پردازد. شاکری تأکید دارد که روابط ایران و پاکستان باید در چهارچوب «ملاحظات همسایگی» فهم و محدودیت‌های ساختاری آن در ایفای نقش یک متحد تمام‌عیار درک شود.

سفر آقای پزشکیان به پاکستان در فضایی انجام می‌شود که پس از جنگ ۱۲ روزه، کراچی حمایت پررنگی از تهران نشان داد. این سفر از جهات مختلف مورد توجه قرار گرفته و حتی برخی آن را آغازی بر یک «پارادایم شیفت» در سیاست خارجی ایران تلقی کرده‌اند. نظر شما در این خصوص چیست؟

من اسم این را «پارادایم شیفت» نمی‌گذارم، چون پیوند ما با پاکستان، قبل از هر چیز، یک پیوند همسایگی است. یعنی ما با کشوری هم‌مرز به نام پاکستان روبه‌رو هستیم و در چهارچوب مناسبات همسایگی، این‌گونه سفرها کاملاً قابل درک و تفسیر هستند.

نکته بعد اینکه، پاکستان در جریان این دفاع مقدس ۱۲ روزه ـ هم در سطح مردم، هم در میان نخبگان و هم در سطح دولت ـ سنگ تمام گذاشت. یعنی کشوری بود که با وجود اینکه خارج از محور مقاومت تعریف می‌شود، بیشترین جانبداری را از مواضع ما نشان داد.

در سفر شهید رئیسی، رئیس جمهوری پیشین به پاکستان که در اوج جنگ غزه انجام شد، آنها استقبال بسیار گرمی داشتند. در این مقطع زمانی نیز فکر می‌کنم همه مقدمات فراهم است که سفر آقای پزشکیان به معنای یک قدردانی و نوعی میثاق مجدد با یک همسایه بسیار مهم و قدرتمند تلقی شود. با این توضیحات، باید گفت که این سفر را نمی‌توان به‌طور دقیق یک چرخش در سیاست خارجی دانست. اما با توجه به تحولات حین جنگ و پس از آن، می‌توان این رخداد را در چهارچوب تقویت روابط ایران با کشورهایی مثل روسیه، چین و پاکستان تحلیل کرد؛ کشورهایی که هر سه در جریان جنگ، همراهی خود را با ایران نشان دادند. هر سه کشور در حوزه شرق تعریف می‌شوند و در شورای امنیت تجاوز آمریکا و اسرائیل به ایران را محکوم کردند. بنابراین، پیوندی که امروز بین پاکستان، چین و روسیه شکل گرفته، می‌تواند ضلع چهارمی به نام ایران نیز داشته باشد. اگر بخواهیم این وضعیت را در یک کانتکست تعریف کنیم، باید بگوییم که ما اکنون دست کسی را که در زمان دشواری از ما حمایت کرده فشرده‌ایم.

شما به روابط تاریخی ایران و پاکستان اشاره کردید، اما در فضای عمومی جامعه اهمیت این روابط بیشتر پس از جنگ ۱۲ روزه احساس شد. به نظر شما روند آینده این روابط بر چه مداری خواهد بود؟

ببینید، پاکستان از بدو پیدایش، خود را ادامه‌دهنده تمدن اسلامی می‌دانست؛ تمدنی که بخش مهمی از آن از ایران ریشه گرفته است. زبان ملی پاکستان یعنی اردو، بیش از ۵۰ درصد واژگانش از فارسی گرفته شده. سرود ملی پاکستان نیز تقریباً به‌طور کامل فارسی است، به‌جز یک واژه که آن هم «اردو» است.

از سوی دیگر، پاکستان، ایران و ترکیه سه کشور بنیان‌گذار سازمان «آر.سی.دی» بودند که بعداً به سازمان همکاری اقتصادی (اکو) تبدیل شد. اینها همه نشانه‌هایی از پیوندهای عمیق هویتی، فرهنگی و تمدنی دو ملت هستند.

پس رابطه ایران و پاکستان تنها به سال‌های اخیر یا جنگ ۱۲ روزه محدود نمی‌شود. این پیوند، یک رابطه تاریخی، هویتی و استراتژیک است که عمق دارد و نمی‌توان آن را نادیده گرفت.

دلیل جانبداری پاکستان از ایران در ماجرای اخیر هم صرفاً از سر احساس یا هیجان نبود. پاکستان همواره در موضع‌گیری‌های بین‌المللی استقلال خاصی داشته است. این کشور اسرائیل را به رسمیت نمی‌شناسد و آن را زاییده‌ای بی‌هویت در منطقه می‌داند. بنابراین، طبیعی است که در تضادهای منطقه‌ای، اگر قرار باشد میان امت اسلامی و رژیمی مثل اسرائیل یکی را برگزینند، جانب امت اسلامی را بگیرد؛ و ایران هم بخشی از این امت است.

پاکستان در فضای جنگ اخیر هم نشان داد که توانایی حفظ توازن در سیاست خارجی‌اش را دارد. از یک سو با آمریکا و چین رابطه دارد و از سوی دیگر، با ایران و حتی برخی کشورهایی که ما با آنها اختلافاتی داریم نیز روابط حسنه دارد. این نوع هنرمندی دیپلماتیک ریشه در محاسبه و درک واقع‌بینانه نخبگان و تصمیم‌گیران پاکستانی دارد که سعی می‌کنند از ظرفیت‌های منطقه‌ای خود بیشترین بهره را ببرند. همین افزایش ظرفیت سبب شد تا در خلال جنگ ۱۲ روزه آمریکا نیازمند هماهنگی پاکستان باشد یا برای روندهای کاهش تنش و آتش‌بس از آن کمک بگیرد. با این حال پاکستان باید بداند که ایفای نقش منطقه‌ای صرفاً برای خوشایند دیگران کافی نیست. این کشور اگر می‌خواهد اعتبار واقعی پیدا کند، باید همچنان، مانند دوران جنگ ۱۲ روزه، در کنار حق و حقیقت بایستد و این مسیر را ادامه دهد.

آیا سفر آقای پزشکیان به پاکستان می‌تواند حامل پیامی سیاسی برای آمریکا و اسرائیل باشد؟ بویژه با توجه به اینکه آمریکا از پاکستان خواسته در مسیر کاهش حمایت‌ها از محور مقاومت نقش‌آفرینی کند.

بله، انتظار این است که آقای رئیس‌جمهوری در این سفر، با صراحت و در سطح عالی، استقلال جمهوری اسلامی ایران در حمایت از محور مقاومت را به مقامات پاکستانی منتقل کند تا این پیام از طریق پاکستان به سایر کشورهایی که رویکرد متفاوتی دارند نیز منتقل شود. سفر به پاکستان می‌تواند حامل پیام غیرمستقیمی برای آمریکا و رژیم صهیونیستی باشد؛ اینکه ایران در حال تقویت روابط با کشوری است که واشنگتن انتظار ایفای نقش در جهت تضعیف محور مقاومت را از آن دارد. این سفر می‌تواند خلاف این انتظار را نشان دهد.

با توجه به پیشینه روابط ایران و پاکستان و مؤلفه‌های هویتی و دینی در شکل‌دهی به این روابط چگونه است که پاکستان را در همسویی با آمریکا می‌بینیم؟

اساساً تعریف آنچه از استقلال سیاسی در تهران و برای جمهوری اسلامی ایران قائل هستیم را نباید از دیگر کشورها توقع داشته باشیم. برای مثال، در پاکستان ارتش و نهادهای کلیدی امنیتی همچنان ارتباطات قوی با آمریکا دارند. این روابط هم به دلایل تاریخی و وابستگی‌های ساختاری است لذا این شرایط باعث شده پاکستان گاهی در موقعیت‌های حساس نتواند آنطور که افکار عمومی ما انتظار دارد عمل کند و این توقع درستی در روابط بین‌الملل نیست. اولویت هر کشوری باید منافع ملی خود باشد. نباید انتظار داشت هیچ کشوری، حتی پاکستان در همه مسائل و نبردها صد درصد کنار ایران باشد. حمایت‌های دیپلماتیک و سیاسی که پاکستان تاکنون نشان داده قابل احترام و ارزشمند است. روابط ایران و پاکستان ریشه‌های عمیق فرهنگی و تاریخی دارد؛ حتی بزرگان فرهنگی پاکستان، مثل علامه اقبال، پیوندهای مشترک ما را تأیید کرده‌اند. پس واقع‌بینانه این است که انتظارمان از دیگر کشورها معقول باشد و بدانیم هر همراهی منطقی، هر حمایتی که از ما باشد، ارزشمند است. ایران به دنبال تعامل عادلانه و همکاری متقابل است، نه وابستگی صددرصدی. این راه تقویت وحدت و ثبات منطقه است. قدرت و موفقیت ایران هم همیشه از درون خودمان، از ایمان، اراده و ظرفیت‌های داخلی‌مان بوده، نه وابستگی به دیگر کشورها. اگر کشورهای همسایه مثل پاکستان همراهی منطقی و هوشمندانه‌ای داشته باشند، ما از آن استقبال می‌کنیم و قدرش را می‌دانیم. جمهوری اسلامی ایران در تمام این مدت تلاش کرده ثابت کند که منافعش در تضاد با منافع سایر کشورهای منطقه نیست. اما قدرت‌های بزرگ هم بیکار ننشسته‌اند. بخش‌هایی از شرایطی که امروز با آن روبه‌رو هستیم، فراتر از ظرفیت ماست و به ساختارهای قدرت در کشورهای منطقه مربوط می‌شود.

> اولویت هر کشوری باید منافع ملی خود باشد. نباید انتظار داشت هیچ کشوری، حتی پاکستان در همه مسائل و نبردها صد درصد کنار ایران باشد. حمایت‌های دیپلماتیک و سیاسی که پاکستان تاکنون نشان داده قابل احترام و ارزشمند است

به دنبال مثلث همکاری ایران-پاکستان-چین

برش

واقعیت این است که این هنر پاکستانی‌هاست که توانسته‌اند توجه چین را به خود جلب کنند. اگرچه بخشی از این موضوع به جغرافیای خاص پاکستان و نقش ژئواکونومیک آن در منطقه بازمی‌گردد. از طرف دیگر، پاکستان همسایه بلافصل چین است و با آن مرز مشترک دارد؛ در نتیجه، در سیاست همسایگی چین جایگاه ویژه‌ای دارد. ما باید این ظرفیت‌هایی را که پاکستان ایجاد کرده، در معادلات خود در نظر بگیریم و ببینیم تا چه اندازه قابل رقابت یا استفاده مشترک هستند. لذا در مورد امکان همکاری سه‌جانبه ایران، پاکستان و چین، بله، قطعاً چنین همکاری‌ای شدنی است و به نفع هر سه کشور خواهد بود. بویژه با توجه به مسیر کریدور اقتصادی چین-پاکستان که از کاشغر به بندر گوادر می‌رسد و بخش بزرگی از قلمرو پاکستان را در بر می‌گیرد، اگر قرار باشد این مسیر فراتر از خاک پاکستان توسعه یابد، چاره‌ای جز عبور از ایران نخواهد داشت. هیچ‌کدام از دیگر همسایگان پاکستان ظرفیت‌های جغرافیایی، زیرساختی و اتصال منطقه‌ای را که ایران دارد، در اختیار ندارند. بنابراین، اگر این کریدور بخواهد کارآمد و منطقه‌ای شود، حضور ایران در آن حیاتی است. در اینجاست که به نظر من، برنامه‌ریزی، درایت و ابتکار ایران باید وارد عمل شود و نقش راهبردی خود را در طراحی آینده این همکاری‌ها ایفا کند. منتهی همه اینها منوط به عزم جدی در داخل ایران است.

آگهی عمومی شرکت در مناقصه عمومی تأمین خودرو با راننده

سازمان مرکزی تعاون روستایی ایران در نظر دارد امور نقلیه (حمل و نقل شهری و بین شهری) مجموعه‌های تحت پوشش خود را به شرکت‌های واجد شرایط مطابق با شرایط و موارد مندرج در اوراق شرایط مناقصه، قانون برگزاری مناقصه و آیین‌نامه معاملات دولتی به شرکت‌های واجد شرایط به مناسبت‌ترین قیمت پیشنهادی واگذار نماید.

لذا از کلیه متقاضیان دعوت به‌عمل می‌آید حداکثر ظرف مدت ۷روز از تاریخ درج آگهی در روزنامه به سامانه الکترونیکی دولت به آدرس www.setadiran.ir و یا سایت سازمان مرکزی تعاون روستایی ایران به آدرس www.corc.ir، مراجعه و با توجه به شماره آگهی مناقصه درج شده در سیستم مزبور به‌شماره ۲۰۰۴۰۰۱۱۵۱۰۰۰۰۰۶ نسبت به دریافت اسناد و مدارک اقدام و تا تاریخ ۱۴۰۴/۰۵/۲۶ نسبت به ارائه پیشنهادات اقدام نمایند.

روابط عمومی و امور بین‌الملل سازمان مرکزی تعاون روستایی ایران

آگهی مزایده عمومی نوبت‌دوم

شماره ۶۰-۱۴۰۴/۵ ت

شرکت تهیه و تولید مواد معدنی ایران در نظر دارد مزایده عمومی با موضوع "فروش ۱۰۰ هزار تن باطله‌های آهکی (حاصل از استخراج ماده معدنی) معدن بوکسیت سرچاوه بوکان واقع در استان آذربایجان غربی" را از طریق سامانه تدارکات الکترونیکی دولت (ستاد) به‌شماره ثبت ستاد ۱۰۰۴۰۰۱۰۲۸۰۰۰۰۱۲ و با جزئیات مندرج در اسناد مزایده با تضمین شرکت در فرآیند ارجاع کار به مبلغ ۱،۵۲۰،۰۰۰،۰۰۰ ریال (یک میلیارد و پانصد و بیست میلیون ریال) (واریز نقدی یا ضمانت‌نامه بانکی) برگزار نماید. تاریخ انتشار مزایده در سامانه ساعت ۱۰ صبح مورخ ۱۴۰۴/۰۵/۰۸ و مهلت زمانی دریافت اسناد مزایده از سایت تا ساعت ۱۷ مورخ ۱۴۰۴/۰۵/۲۲ و مهلت ارائه پیشنهادات حداکثرتا ساعت ۱۷ روز شنبه مورخ ۱۴۰۴/۰۶/۰۱ و جلسه بازگشایی پاکات صبح روز سه‌شنبه مورخ ۱۴۰۴/۰۶/۰۴ برگزار می‌گردد.

علاقه‌مندان شرکت در مزایده می‌بایست جهت ثبت‌نام و دریافت گواهی امضای الکترونیکی با شماره ۱۴۵۶ تماس حاصل نمایند و یا به آدرس اینترنتی www.setadiran.ir مراجعه نمایند.

فراخوان ارزیابی کیفی برای مناقصه عمومی

شرکت ملی نفت ایران - شرکت نفت خزر (سهامی خاص)

شرکت نفت خزر (سهامی خاص) در نظر دارد فراخوان **«تعمیرات اساسی تجهیزات حفاری زیردریا نصب شده بر روی سکوی ایران امیرکبیر»** به‌شماره **۲۰۰۴۰۹۳۴۴۵۰۰۰۰۱۲** را از طریق سامانه تدارکات الکترونیکی دولت برگزار نماید.

کلیه مراحل برگزاری فراخوان از دریافت اسناد تا ارائه پیشنهادات و گشایش پاکات از طریق درگاه سامانه تدارکات الکترونیکی دولت (ستاد) به آدرس www.setadiran.ir انجام خواهد شد.

مواعد زمانی:
- **تاریخ انتشار فراخوان:** ۱۴۰۴/۰۵/۱۳
- **مهلت دریافت اسناد فراخوان:** ۱۴۰۴/۰۵/۱۸
- **مهلت ارسال پاسخ فراخوان:** ۱۴۰۴/۰۶/۰۳

آدرس و تلفن تماس مناقصه‌گزار:
تهران- خیابان حسن نصراله- خیابان پنجم- پلاک ۲۰- امور حقوقی و پیمان‌ها
تلفن: ۰۲۱-۸۸۷۲۲۴۳۰

روابط عمومی شرکت نفت خزر

۱۹۷۳۷۲۳

آگهی برگزاری مزایده عمومی ابزارآلات، تجهیزات و اقلام ضایعاتی غیر تولیدی شرکت امداد خودرو ایران ۱۹-۴

گروه صنعتی ایران خودرو درنظر دارد اقلام ضایعاتی تولیدی و غیر تولیدی شرکت امداد خودرو ایران را از طریق مزایده عمومی به‌فروش برساند.

شرح اقلام مزایده ابزار آلات، تجهیزات و ضایعات غیرتولیدی شماره ۱۹-۴ (شرکت امداد خودرو ایران):
۱- اقلام سخت افزاری، ارتباطی، اداری، سرمایشی ۲- ضایعات چوب، پلاستیک، سخت افزار اداری ۳- تجهیزات و ابزار آلات و ابزار مخصوص تعمیرگاهی ۴- مجموعه موتور آب دیزلی)موتور دیزل و الکتروپمپ) ۵- ترانسفورماتور برق زیمنس ۶- سیم کابل مخابراتی برق و شبکه روکش دار (مسی) ۷- جک تعمیرگاهی دو ستون و چهار ستون

زمان برگزاری مزایده:
کلیه متقاضیان می‌توانند جهت بازدید از اقلام، خرید اسناد مزایده و ارائه پیشنهاد قیمت طی روزهای دوشنبه مورخ ۱۴۰۴/۰۵/۱۳ لغایت پنج‌شنبه مورخ ۱۴۰۴/۰۵/۱۶ (به غیر از ایام تعطیلی رسمی) از ساعت ۰۸:۳۰ الی ۱۵:۰۰ به‌شرح ذیل مراجعه نمایند.

آدرس جهت دریافت و تحویل اسناد مزایده‌ها در تهران:
آدرس: تهران، کیلومتر ۱۴ اتوبان تهران- کرج، به طرف شهرک پیکانشهر (آزاد شهر)، خیابان شهید گودرزی، انتهای خیابان هشتم غربی، جنب مؤسسه تحقیقات جنگلها و مراتع کشور، سایت برگزاری مزایده‌های شرکت ایران خودرو مراجعه نمایند. جهت کسب اطلاعات بیشتر با شماره تلفن‌های: ۴۴۷۹۶۹۵۶-۴۴۷۹۶۹۴۸ (آقای نوری) تماس حاصل فرمایید.

آدرس جهت بازدید از اقلام مزایده ابزار آلات، تجهیزات و ضایعات غیرتولیدی شرکت امداد خودرو ایران مزایده ۱۹-۴:
جاده قدیم کرج (فتح)- به سمت شهریار- دور برگردان اول به سمت تهران بعد از سردخانه استقلال -کوچه اول داخل کوچه سمت چپ اولین درب انبار (انبار بدنه ایساکو) جهت کسب اطلاعات بیشتر با آقای قربانی به‌شماره تلفن همراه ۰۹۱۲۴۲۱۹۲۸۲ تماس حاصل فرمایید.

مبلغ و نحوه واریز وجه تضمین شرکت در مزایده:
- مبلغ تضمین شرکت در مزایده جهت اقلام ضایعاتی طبق مبالغ اعلام شده در فرم پیشنهاد قیمت به‌صورت فیش واریزی بایستی صورت پذیرد.
- شرکت در مزایده و ارائه پیشنهاد به منزله قبول شروط و تکالیف مقرر در اسناد مزایده بوده و مزایده‌گزار در رد یا قبول پیشنهادات مختار می‌باشد. ضمناً مشروح شرایط در اسناد مزایده به‌طور کامل درج خواهد گردید.
- شرکت‌کنندگان باید مدارک را پس از اخذ به دقت مطالعه و با ورود اطلاعات صحیح، امضا نموده و به‌همراه کپی شناسنامه و کارت ملی در پاکت‌های در بسته به متصدی مزایده، تحویل نمایند.
- کلیه وجوه دریافتی از بابت فروش اقلام موضوع مزایده به‌صورت نقدی می‌باشد و هرگونه مالیات، عوارض و حقوق دولتی طبق مقررات و قوانین و همچنین هزینه آگهی و کارشناسی مزایده به‌عهده برنده مزایده می‌باشد.

جهت اخذ اطلاعات تکمیلی به نشانی اینترنتی ذیل مراجعه فرمایید.
Auction.ikco.ir - www.ikco.ir

آگهی فراخوان مناقصه عمومی

سازمان اموال و املاک کوثر در نظر دارد نسبت به انتقال پرتفوی بیمه تکمیل درمان، عمر و حادثه برای حدود هشتصد و پنجاه نفر کارکنان (مجموع کارکنان و افراد تحت تکفل) اقدام نماید. لذا بدینوسیله از بیمه‌گذاران ذیصلاح دعوت می‌گردد از تاریخ ۱۴۰۴/۰۵/۰۷ لغایت ۱۴۰۴/۰۵/۱۸ جهت دریافت اسناد و مدارک (با معرفی‌نامه) و ارائه پاکات پیشنهادی شرکت در مناقصه به سازمان اموال و املاک کوثر به نشانی تهران، خیابان آفریقا، کوچه هفدهم، پلاک ۶، طبقه دوم، مدیریت منابع انسانی و پشتیبانی مراجعه نمایند کلیه متقاضیان می‌بایست پس از دریافت اسناد حداکثر تا پایان وقت اداری تاریخ ۱۴۰۴/۰۵/۱۸ نسبت به عودت پاکت‌ها و پیشنهادهای خود اقدام نمایند جلسه بازگشایی پاکات پیشنهاد قیمت در تاریخ ۱۴۰۴/۰۵/۱۹ خواهد بود و کلیه متقاضیان می‌توانند در جلسه حضور به هم رسانند.

- جهت هماهنگی و کسب اطلاعات با شماره ۰۲۱-۵۴۹۸۶۰۰۰ داخلی ۱۲۴۱ و ۱۲۱۸ تماس حاصل شود.
- به پیشنهادهایی که مشروط، مبهم، مخدوش و پیشنهادهایی که با شرایط مندرج در آگهی و اسناد اختلاف داشته باشد و یا بعد از مهلت مقرر در آگهی واصل گردد ترتیب اثر داده نخواهد شد.
- سازمان اموال و املاک کوثر در رد یا قبول پیشنهادها مختار است.
- هزینه درج آگهی به عهده برنده مناقصه خواهد بود.
- سپرده تضمین شرکت در مناقصه : مبلغ ۴/۵۰۰/۰۰۰/۰۰۰ریال (چهار میلیارد و پانصد میلیون ریال) (ضمانت‌نامه بانکی)

سازمان اموال و املاک کوثر

عکس: Getty Images

دولت های غربی چرا وادار به پذیرش واقعیت کشور فلسطین شدند؟

دومینوی انزوای اسرائیل

گزارش

وحید کیانی
گروه بین الملل

خبرگزاری‌های منطقه‌ای و غربی خبر دادند که فرانسه و بریتانیا در زمره آخرین کشورهایی هستند که آماده به رسمیت شناختن رسمی دولت فلسطین می‌شوند. چنین اقدامی از سوی دو عضو دائم شورای امنیت سازمان ملل متحد، شکاف میان این کشورها با اسرائیل و ایالات متحده بر سر جنگ ۲۲ماهه غزه را عمیق‌تر می‌کند. به گزارش الجزیره، کانادا نیز این هفته به جمع کشورهایی پیوست که اخیراً تمایل خود برای به رسمیت شناختن فلسطین را اعلام کرده‌اند. همچنین وبگاه بلومبرگ خبر داد، یوهان واده‌فول، وزیر خارجه آلمان نیز با تأکید بر طرح به اصطلاح «دو دولتی»، گفت که این فرآیند باید از هم‌اکنون آغاز شود.

انتظار می‌رود به رسمیت شناختن فلسطین تا ماه سپتامبر عملی شود. در حالی که فرانسه آماده به رسمیت شناختن بی‌قید و شرط فلسطین بوده، بریتانیا و کانادا این تصمیم را به اقدامات اسرائیل یا تشکیلات خودگردان فلسطین که بخش‌هایی از کرانه باختری اشغالی را اداره می‌کند، مشروط کرده‌اند. این تغییر رویکرد بازتاب خشم فزاینده جهانی نسبت به فاجعه انسانی در غزه، از جمله قحطی گسترده در این منطقه محاصره‌شده است.

تاکنون بیش از ۱۴۵ کشور، دولت فلسطین را به رسمیت شناخته‌اند.

معین ربانی، پژوهشگر ارشد غیرمقیم شورای امور جهانی خاورمیانه خاطرنشان کرد، این اقدام، هرچند عمدتاً نمادین بوده، از نظر دیپلماتیک وزن قابل‌توجهی دارد. او به ان‌پی‌آر گفت: «وقتی کشورهایی با اهمیت فرانسه و بریتانیا چنین اقدامی می‌کنند، حس می‌شود که سد مقاومت شکسته شده و می‌توان انتظار داشت دیگران نیز به این مسیر بپیوندند.»

مایکل لینک، کارشناس پیشین سازمان ملل در زمینه حقوق بشر سرزمین‌های فلسطینی اعتقاد دارد که این اقدامات حاوی پیامی به اسرائیل هستند. او به ان‌پی‌آر گفت: «کشورهایی که فلسطین را به رسمیت می‌شناسند، به جهان نشان می‌دهند که از نحوه مدیریت جنگ غزه توسط اسرائیل خشمگین و ناراحت شده‌اند.» بنیامین نتانیاهو، نخست‌وزیر اسرائیل اقدام این کشورهای غربی را محکوم کرد. مارکو روبیو، وزیر خارجه ایالات‌متحده نیز در شبکه اجتماعی ایکس این تصمیمات را «نسنجیده» خواند. در مقابل، مقامات تشکیلات خودگردان فلسطین از تصمیم فرانسه، کانادا و بریتانیا استقبال کرده و حماس نیز اقدام فرانسه را «گامی مثبت» دانسته است.

موضع دقیق فرانسه، بریتانیا و کانادا

پاریس، لندن و اتاوا از دیرباز حامی راه‌حل به اصطلاح «دو دولتی» برای حل مسأله فلسطین از طریق تأسیس کشور فلسطین بوده‌اند که باید شامل کرانه باختری، غزه و بیت‌المقدس باشد. رهبران این سه کشور اعلام کرده‌اند که قصد دارند در مجمع عمومی ماه سپتامبر سازمان ملل بیانیه‌ای در این خصوص صادر کنند، اما رویکردهای آنها اندکی متفاوت است.

به گزارش رویترز، امانوئل مکرون، رئیس‌جمهوری فرانسه در نامه هفته گذشته به محمود عباس، رئیس تشکیلات خودگردان فلسطین اطمینان داد که فرانسه کشور فلسطین را به رسمیت خواهد شناخت. مکرون خواستار آتش‌بس فوری، آزادی همه اسرا و ارائه کمک‌های گسترده بشردوستانه به مردم غزه شد.

گاردین نیز خبر داد، کی‌یر استارمر نخست‌وزیر بریتانیا، زمان‌بندی ماه سپتامبر را برای به رسمیت شناختن کشور فلسطین اعلام کرده، مگر اینکه اسرائیل با آتش‌بس، توقف گسترش شهرک‌سازی در کرانه باختری و تعهد به راه‌حل به اصطلاح «دو دولتی» موافقت کند. او همچنین خواستار خروج نیروهای اسرائیلی از غزه شد.

کانادا نیز شروط مشابهی دارد. نیویورک تایمز نیز روز چهارشنبه خبر داد که مارک کارنی، نخست‌وزیر کانادا در کنفرانس خبری اعلام کرد، اقدام دولتش برای حفظ راه‌حل «دو دولتی» تنها نقشه‌راه برای آینده‌ای امن و مرفه است. او خاطرنشان کرد، تشکیلات خودگردان فلسطین که از سال ۲۰۰۶ انتخاباتی برگزار نکرده، باید در سال ۲۰۲۶ انتخابات برگزار کند.

> معین ربانی: وقتی کشورهایی با اهمیت فرانسه و بریتانیا، کشور فلسطین را به رسمیت می‌شناسند، حس می‌شود سد مقاومت شکسته شده و می‌توان انتظار داشت دیگران نیز به این مسیر بپیوندند

وزیر خارجه آلمان نیز تهدید کرده، اگر رژیم صهیونیستی به مقاومت در برابر فرآیند صلح ادامه دهد یا الحاق کرانه باختری و غزه را آغاز کند، برلین «اقداماتی یکجانبه» اتخاذ خواهد کرد. هر چهار کشور در بیانیه‌های خود به کشتار، قحطی و فاجعه انسانی جاری در غزه و شهرک‌سازی‌های صهیونیستی اشاره کردند. وزارت بهداشت غزه اعلام کرده، بیش از ۶۰ هزار فلسطینی در جریان جنگ غزه کشته شده‌اند.

پیامدهای عملی و دیپلماتیک

اگر بریتانیا و فرانسه، فلسطین را به رسمیت بشناسند، چهار عضو دائم شورای امنیت سازمان ملل، شامل فرانسه، بریتانیا، روسیه و چین موضع واحدی در این مسأله خواهند داشت.

خالد الجندی، پژوهشگر دانشگاه جورج‌تاون به ان‌پی‌آر گفت: «این یعنی ایالات متحده تنها کشوری خواهد بود که از حمایت بی‌قیدوشرط از تمام اقدامات اسرائیل دست نمی‌کشد.»

مایکل لینک نیز خاطرنشان کرد، از نظر دیپلماتیک، کشورهایی که فلسطین را به رسمیت می‌شناسند، می‌توانند با تشکیلات خودگردان فلسطین سفیر مبادله کنند. او توضیح داد: «این اقدام باعث ارتقای سطح دفتر نمایندگی کانادا در رام‌الله به سفارت کامل با سفیر خواهد شد و فلسطین نیز می‌تواند در اتاوا سفارت و سفیر کامل داشته باشد.»

اکثر کشورهایی که روابط رسمی با تشکیلات خودگردان فلسطین ندارند، از طریق کانال‌های دیپلماتیک، سیاسی و بشردوستانه روابط غیررسمی را حفظ کرده‌اند.

لینک افزود: «کشورهایی که فلسطین را به رسمیت می‌شناسند، موظف هستند در برابر هر کسی که در حاکمیت فلسطین مداخله می‌کند، اقداماتی مانند اعتراض یا حتی تحریم انجام دهند.»

با پیوستن فرانسه و بریتانیا، ممکن است دو رأی دیگر علیه اسرائیل در شورای امنیت سازمان ملل به وجود آید، اما ربانی خاطرنشان کرد، این دو کشور دهه‌هاست از حق وتو برای دفاع از اسرائیل استفاده نکرده و معمولاً ایالات متحده از وتوی خود استفاده می‌کند. او افزود: «بنابراین، در شورای امنیت تغییری رخ نخواهد داد.»

از سوی دیگر، ممکن است این اقدام بر دیوان کیفری بین‌المللی تأثیر بگذارد که در ماه نوامبر برای بنیامین نتانیاهو و یوآو گالانت، وزیر جنگ پیشین رژیم صهیونیستی به اتهام «جنایات علیه بشریت و جنایات جنگی» حکم بازداشت صادر کرد. ربانی افزود: «امسال شاهد بودیم که فرانسه چندین بار به جنایتکاران جنگی تحت تعقیب دیوان کیفری بین‌المللی اجازه داده از حریم هوایی این کشور برای سفر به ایالات متحده استفاده کنند.»

برش

پشت‌پرده تغییر رویکرد غربی‌ها

به عقیده رونن، کشورهای غربی شاهد یک بحران هستند و احساس می‌کنند که باید کاری برای توقف آن انجام دهند. وقتی گزینه دیگری وجود ندارد، به رسمیت شناختن کشور فلسطین تنها گزینه آنها خواهد بود.

افکار عمومی نیز نقش مهمی ایفا کرده‌اند. به عنوان مثال، نظرسنجی هفته گذشته یوگاو در بریتانیا نشان داد که ۴۵ درصد از مردم این کشور معتقدند دولتشان باید دولت فلسطین را به رسمیت بشناسد، در حالی که تنها ۱۴ درصد مخالف‌اند. ربانی خاطرنشان کرد، اقدامات اسرائیل این کشورها را وادار به واکنش کرده است. هوبرودرین، وزیر خارجه پیشین فرانسه به لوموند گفت که دولت مکرون وظیفه داشت کاری انجام دهد. او توضیح داد: «با توجه به وضعیت فاجعه‌بار غزه و فقدان چشم‌انداز، بی‌عملی شرم‌آور شده بود.»

اما ربانی معتقد است، هرچند این کشورها امیدوارند راه‌حل به اصطلاح «دو دولتی» را احیا کنند، اما او این چهارچوب را «متوهمانه» می‌داند. ربانی توضیح داد، در حالی که فشارهای سیاسی داخلی این کشورها در رابطه با فلسطین و حمایت بی‌قیدوشرط از اسرائیل رو به افزایش بوده، رژیم صهیونیستی به جنایت‌هایش در نوار غزه ادامه می‌دهد که باعث شده این دولت‌ها در موقعیت دشواری قرار بگیرند.

بنابراین، به رسمیت شناختن کشور فلسطین گزینه‌ای کم‌هزینه‌ای به شمار می‌رود. چنین اقدامی می‌تواند مخاطبان داخلی را که خواستار اقدام هستند آرام کند، در حالی که عملاً تغییر چندانی در وضعیت میدانی ایجاد نکند. ربانی خاطرنشان کرد، این کار آسان‌تر از اعمال تحریم‌های واقعی علیه اسرائیل است که بریتانیا، فرانسه و کانادا هیچ پیشنهادی برای آن نداده‌اند. او نتیجه گرفت: «از این نظر، تناقض بزرگی بین گفتار و عمل وجود دارد.»

فراخوان مناقصه ۵۲۵۰۱۸۰۴ مناقصه عمومی یک مرحله‌ای

نوبت دوم

KSC

شرکت فولاد خوزستان در نظر دارد انجام فعالیت اجرایی ذیل را طبق شرح کار و خدمات تدوین شده مندرج در اسناد مناقصه پس از ارزیابی کیفی از طریق مناقصه به پیمانکار واجد شرایط واگذار نماید. لازم به ذکر است با توجه به اینکه اعلام آمادگی و دریافت اسناد مناقصه از طریق وب‌سایت مدیریت تأمین‌کنندگان به آدرس الکترونیکی https://pim.ksc.ir انجام خواهد شد، ضروری است مناقصه‌گران درصورت عدم عضویت قبلی مراحل ثبت‌نام در سایت مذکور را جهت شرکت در مناقصه محقق سازند.

الف - موضوع مناقصه: **فعالیت‌های مربوط به بازرسی و رفع اشکال سیلوی شماره چهار احیا، جهت پسیوسازی**

ب - شرح مختصری از مشخصات و مقادیر کار:

ج - محل اجرای خدمات و مدت انجام کار: محل انجام خدمات / پروژه در واحد **عمومی احیا**

شرکت فولاد خوزستان و مدت اجرای قرارداد از تاریخ ابلاغ شروع به‌کار توسط کارفرما **۴ ماه** می‌باشد.

د - شرایط مناقصه‌گران متقاضی:

- داشتن ظرفیت آزاد تعدادی و ریالی در رشته مربوطه (با توجه به نوع مناقصه)
- دارا بودن رتبه‌بندی متناسب با موضوع مناقصه از سازمان برنامه و بودجه کشور (حسب مورد)
- داشتن سابقه مفید در رابطه با موضوع مناقصه و حسن شهرت در فعالیت‌های گذشته براساس رزومه کاری و توان فنی و مهندسی
- دارا بودن صلاحیت ایمنی معتبر از اداره تعاون، کار و رفاه اجتماعی براساس ماده ۲ و ۳ آیین‌نامه ایمنی امور پیمانکاری مصوب وزارت کار و امور اجتماعی در تاریخ ۱۳۸۹/۰۳/۰۵
- دارا بودن گواهی صلاحیت معتبر از اداره تعاون، کار و رفاه اجتماعی موضوع تصویب‌نامه شماره ۳۸۳۲۶/ت ۲۷۰۵۶هـ مورخ ۸۱/۰۹/۰۵ هیأت محترم وزیران درخصوص انجام خدمات موضوع مناقصه
- توانایی ارائه ضمانت‌نامه شرکت در مناقصه به مبلغ ۱،۱۰۰،۰۰۰،۰۰۰ (ریال)
- توانایی تهیه ضمانت‌نامه انجام تعهدات (درصورت برنده شدن) به میزان ۵٪ بار مالی پیمان براساس نرخ پیشنهادی
- **در تعیین برنده مناقصه و در شرایط برابر اولویت با شرکت‌های بومی استانی است.**

تذکر: حسب مورد ارائه یک نسخه از اساسنامه شرکتنامه و آگهی تأسیس و آخرین آگهی تغییرات ثبت شده در روزنامه رسمی کشور و هرگونه گواهی مبنی بر واجد شرایط بودن شرکت مطابق با مفاد آگهی الزامی می‌باشد.

هـ محل، مهلت و چگونگی دریافت مدارک مناقصه‌گران:

از کلیه متقاضیان دعوت به‌عمل می‌آید پس از انتشار آگهی در این فراخوان و حداکثر تا تاریخ ۱۴۰۴/۰۵/۱۸ با مراجعه به نشانی اینترنتی فوق‌الذکر ضمن تکمیل فرآیند ثبت‌نام و تأیید نهایی آن و ارسال درخواست اعلام آمادگی از طریق وب‌سایت مذکور نسبت به بارگذاری مدارک مورد نیاز به‌همراه مستندات مربوطه مطابق با اطلاعات درخواست شده در وب‌سایت اقدام نمایید تا ارزیابی لازم وفق آیین‌نامه و دستورالعمل ارزیابی کیفی شرکت فولاد خوزستان برروی مدارک ارسالی مناقصه‌گران به‌عمل آید.

تأکید می‌گردد اعلام آمادگی و ارسال مدارک، هیچ‌گونه حقی را برای متقاضیان جهت شرکت در مناقصه‌های آتی این شرکت ایجاد ننموده و مدارک الصاقی و همچنین کسب امتیاز براساس معیارهای ارزیابی کیفی و توانمندی‌های بهداشتی و زیست‌محیطی (HSE) می‌باشد.

ضمناً اسناد مناقصه برای متقاضیان واجد شرایط در مرحله ارزیابی کیفی نیز از طریق آدرس مذکور قابل دریافت خواهد بود. همچنین زمان برگزاری جلسه توجیهی (سایت ویزیت) پیش از اعلام قیمت، زمان تحویل و گشایش پاکات در اسناد مناقصه درج شده است.

(ارائه معرفی‌نامه و کارت ملی برای متقاضیان شرکت در مناقصه و نمایندگان شرکت‌ها در همه مراحل لازم و ضروری می‌باشد.)

و - نام و نشانی کارفرما:

خوزستان - اهواز - ابتدای بزرگراه خلیج‌فارس - بلوار فولاد خوزستان - شرکت فولاد خوزستان - کدپستی: ۶۱۷۸۸۰۳۱۱۱

ضمناً متقاضیان می‌توانند جهت کسب اطلاعات بیشتر با شماره تلفن ۰۹۸۶۱۳۲۱۳۶۴۱۳ آقا/خانم احسان سلطانی‌منش (کارشناس امور قراردادها) تماس حاصل فرمایند.

روابط عمومی شرکت فولاد خوزستان

موضوع: آگهی فراخوان عمومی مربوط به مناقصه خدمات نقلیه طرح توسعه میدان نفتی آزادگان جنوبی فاز-۱

شماره مناقصه: CCA/PQ/1404/19

پتروپارس

شرکت پتروپارس لیمیتد به‌عنوان پیمانکار عمومی از طرف کارفرمای اصلی شرکت مهندسی و توسعه نفت در نظر دارد مناقصه با شرایط ذیل را از طریق مناقصه عمومی یک مرحله ای توأم با ارزیابی کیفی به پیمانکار واجد شرایط و دارای صلاحیت واگذار نماید. لذا از کلیه شرکت های متقاضی دعوت به‌عمل می آید درصورت تمایل به شرکت در مناقصه فوق نسبت به اعلام آمادگی و شرکت در فرایند مناقصه اقدام نمایند.

فراخوان عمومی آگهی مناقصه فوق در دو نوبت در روزهای چهارشنبه مورخ ۱۴۰۴/۰۵/۸ و روز شنبه مورخ ۱۴۰۴/۰۵/۱۱ خواهد بود.

تذکر مهم: فقط شرکت های که محل ثبت آنها، استان خوزستان می باشد، مجاز به شرکت در فراخوان ارزیابی کیفی مناقصه مذکور خواهند بود.

۱- موضوع مناقصه: خدمات نقلیه طرح توسعه میدان نفتی آزادگان جنوبی فاز-۱

۲- نوع مناقصه: مناقصه عمومی یک مرحله ای

۳- شماره مناقصه: CCA/PQ/1404/19

۴- مدت انجام کار: ۱۳ ماه شمسی

۵- محل اجرا: میدان نفتی طرح آزادگان جنوبی، ۸۰ کیلومتری غرب شهر اهواز و در نزدیکی شهر سوسنگرد و در مجاورت مرز ایران و عراق با مساحتی در حدود ۴۴۰ کیلومترمربع

۶- محل و مهلت دریافت مدارک پیش ارزیابی کیفی (جداول ارزیابی کیفی پیمانکاران و شرح کار): اسناد مربوطه در روزهای یک‌شنبه مورخ ۱۴۰۴/۰۵/۱۲ و دوشنبه مورخ ۱۴۰۴/۰۵/۱۳ از ساعت ۸ صبح الی ۱۳ به مناقصه‌گران در آدرس مندرج در بند ۷ ارائه می گردد.

آدرس ارائه سی دی / فایل اسناد: تهران، سعادت آباد، بلوار فرهنگ، نرسیده به میدان فرهنگ، کوچه عرفان، ساختمان عرفان، طبقه دوم، مدیریت حقوقی و قراردادها تلفن: ۲۹۴۴۲۲۵۷-۲۹۴۴۲۳۱۷

Rezaeimofrad.sh@ppars.com - Akbari.F@ppars.com

۷- محل و تاریخ ارائه پاکت ارزیابی کیفی: شرکت‌کنندگان محترم می بایست اسناد و مدارک ارزیابی فنی درخواستی را مطابق شرح کار و جداول ارزیابی مربوطه در روز شنبه مورخ ۱۴۰۴/۰۵/۱۸ به‌صورت CD در پاکت در بسته و مهر و موم شده ارائه نمایند.

۸- شرایط عمومی:

- کلیه مدارک درخواستی در جداول ارزیابی کیفی می بایست به‌صورت CD در روز و تاریخ ارائه پاکت ارزیابی کیفی به‌صورت در بسته و مهر و موم شده به آدرس مندرج در بند ۷ ارائه گردد.
- فرم های اطلاعات مناقصه‌گر و اعلام آمادگی شرکت در مناقصه به‌همراه مابقی مدارک می بایست در پاکت ارزیابی کیفی ارائه گردد.
- دارا بودن شخصیت حقوقی، ارائه اساسنامه، آگهی تاسیس، آگهی آخرین تغییرات و شناسه ملی و کد اقتصادی مطابق جداول ارزیابی کیفی الزامی می باشد.
- چنانچه در مرحله ارزیابی کیفی مشخص گردید شرکت‌های متقاضی از مدارک جعلی یا اطلاعات خلاف واقع، تهدید، رشوه و نظایر آن برای صلاحیت خود استفاده نموده اند، مطابق قوانین و مقررات با متخلف رفتار خواهد شد.
- ارائه سوابق و مدارک هیچ گونه حقی را برای متقاضیان ایجاد نخواهد کرد.
- تمام صفحات مدارک ارزیابی کیفی باید توسط صاحبان امضا مجاز مهر و امضا به مناقصه‌گزار تسلیم گردد.
- فایل اکسل تکمیل شده ارزیابی کیفی می بایست به‌صورت CD تهیه و به‌همراه اسناد ارزیابی کیفی ارائه گردد.
- حداقل امتیاز قابل قبول جهت دعوت به مناقصه ۶۰ (شصت) امتیاز می باشد.
- آدرس ایمیل کارشناسان مناقصه فوق به‌شرح زیر می باشد:

Rezaeimofrad.sh@ppars.com - Akbari.F@ppars.com

- لطفاً درصورت عدم حضور ایمیل خود را ارسال نمایید تا شرح کار و شرایط مناقصه فوق به‌صورت ایمیل ارسال گردد.

روابط عمومی و امور بین‌الملل گروه پتروپارس

آگهی فراخوان شرکت در مناقصه (عمومی، یک مرحله‌ای)

شماره فراخوان: ۵۳/۱۹۷/۰۷۵

شرکت ملی گاز ایران - شرکت گاز استان سیستان و بلوچستان (سهامی خاص)

شرکت گاز استان سیستان و بلوچستان در نظر دارد اقلام مورد نیاز خود را با شرح مشخصات ذیل از طریق مناقصه عمومی خریداری نماید.

۱- شرح کالا: خرید پرینتر و اسکنر به‌شماره تقاضا: ۴۱۰۰۳۰۴۰۲۱

۲- نام و نشانی دستگاه مناقصه‌گزار: شرکت گاز استان سیستان و بلوچستان به نشانی استان سیستان و بلوچستان، زاهدان، بزرگراه خلیج‌فارس و تلفن ۰۵۴۳۳۲۹۴۵۵۶-۶۰

۳- حدود مبلغ برآورد اولیه: ۴۲،۸۰۰،۰۰۰،۰۰۰ ریال

۴- نوع و میزان تضمین شرکت در فرآیند ارجاع کار: ضمانت‌نامه بانکی معتبر یا واریز وجه نقد به‌حساب شماره IR ۹۲۰۱۰۰۰۰۴۱۰۱۰۱۴۶۳۸۱۶۳۵۲۸ بانک مرکزی به‌نام پرداخت سایر منابع شرکت گاز استان سیستان و بلوچستان (این ضمانت‌نامه باید طبق آیین‌نامه تضمین برای معاملات دولتی، مصوبه‌شماره ۱۲۳۴۰۲/ت ۵۰۶۵۹ هـ مورخ ۹۴/۹/۲۲ هیأت محترم وزیران، تهیه و ارائه گردد)، به مبلغ ۲،۱۴۰،۰۰۰،۰۰۰ ریال (دو میلیارد و یکصد و چهل میلیون ریال)

۵- زمان توزیع اسناد مناقصه: از روز یک‌شنبه مورخ ۱۴۰۴/۰۵/۱۲ تا ساعت ۱۶:۰۰ روز چهارشنبه مورخ ۱۴۰۴/۰۵/۱۵

۶- زمان بازگشت اسناد مناقصه: تا ساعت ۱۰:۰۰ روز چهارشنبه مورخ ۱۴۰۴/۰۶/۰۵

۷- زمان گشایش پاکات مناقصه: ساعت ۱۱:۰۰ روز چهارشنبه مورخ ۱۴۰۴/۰۶/۰۵

۸- مدت اعتبار پیشنهادات: از تاریخ تسلیم پیشنهاد به مدت سه ماه معتبر می‌باشد.

۹- کلیه مراحل برگزاری مناقصه از توزیع و دریافت اسناد مناقصه تا ارائه پیشنهاد مناقصه‌گران و بازگشایی پاکت‌ها از طریق درگاه سامانه تدارکات الکتریکی دولت (ستاد) به آدرس https:\\Setadiran.ir انجام خواهد شد و لازم است مناقصه‌گران درصورت عدم عضویت قبلی مراحل ثبت‌نام در سایت مذکور و دریافت گواهی امضای الکترونیکی را جهت شرکت در مناقصه محقق سازند.

قابل ذکر است کلیه اسناد مناقصه می‌بایست در سامانه فوق بارگذاری گردد. پاکت تضمین مناقصه (پاکت الف) علاوه بر بارگذاری در سامانه ستاد ایران، باید به‌صورت دستی نیز تحویل امور قراردادهای شرکت گاز استان سیستان و بلوچستان گردد.

بدین‌وسیله از کلیه تأمین‌کنندگان دارای گواهی‌نامه صلاحیت انفورماتیک از سازمان برنامه بودجه درزمینه موضوع مناقصه و دارای ظرفیت آزاد معادل برآورد مناقصه، جهت شرکت در مناقصه فوق دعوت به‌عمل می‌آید.

اطلاعات تماس دستگاه مناقصه‌گزار جهت دریافت اطلاعات بیشتر درخصوص مناقصه و ارائه پاکت‌ها ۰۵۴-۳۳۲۹۴۵۳۷

اطلاعات تماس سامانه ستاد جهت انجام مراحل عضویت در سامانه: ۱۴۵۶ و دفتر ثبت‌نامه ۸۸۹۶۹۷۳۷ و ۸۵۱۹۳۷۶۸

اسناد و فرم‌های موجود در سامانه تدارکات الکترونیک دولت، می‌بایست تهیه، تکمیل و در سامانه https:\\Setadiran.ir بارگذاری گردد.

متقاضیان می‌توانند برای رؤیت این آگهی به آدرس پایگاه اینترنتی https:\\Setadiran.ir و www.nigc-sbgc.ir نیز مراجعه نمایند.

روابط عمومی شرکت گاز استان سیستان و بلوچستان

۲۳۴۹-۱۹۷۳۹۳۶

گزارش «ایران» از خانواده‌هایی که در روزهای جنگ جان پناه نوزادان شیرخوارگاه آمنه شدند

میزبان مهربانی

گزارش

سمیه افشین فر
گروه اجتماعی

فیلم کوتاهی در فضای مجازی منتشر شد. فیلم روایت کسانی است که در روزهای تهاجم رژیم صهیونیستی علیه کشورمان در کمتر از نیم ساعت، نوزادان شیرخوارگاه آمنه را به مکانی امن منتقل می‌کنند. اما انتقال کودکان همه ماجرا نیست، بیشترین تهاجم دشمن به تهران است و خطر هنوز شیرخواران منتقل شده را تهدید می‌کند. تجمع بچه‌ها خطرناک است، مسئولان به دنبال مکانی امن برای کودکان هستند. هیچ مکانی امن‌تر از خانه نیست. افرادی در آن روزها خانه‌شان را میزبان امنیت کودکان بی‌سرپرست و بدسرپرست مراکز نگهداری می‌کنند.

خانواده محمدرضا خباز یکی از این میزبان‌های مهربانی است. آنها از روزهای جنگ میزبان ارسلان یک ماهه شده‌اند. او می‌گوید: «کارمند هستم، دو دختر ۱۴ و ۱۶ ساله دارم. شرایط موجود باعث نگرانی در بچه‌ها شده بود. از قبل تماس‌هایی با بهزیستی داشتیم. زمانی که متوجه شدیم صداوسیما مورد اصابت قرار گرفته و شیرخوارگاه در آن نزدیکی قرارداد خیلی نگران شدیم. احساس کردیم بهترین کار این است که نوزادی را به خانه بیاوریم، تا هم خودمان آرام شویم و هم آرامش را به یک نوزاد بی‌سرپرست هدیه بدهیم.» خباز درباره روند خانواده میزبان شدن می‌گوید: «ابتدا درخواست فرزندپذیری داشتیم به ما پیشنهاد دادند که می‌توانیم خانواده میزبان باشیم، ما هم قبول کردیم، مشخصات‌مان را فرستادیم، کارها انجام شد، در روزهای جنگ با ما تماس گرفتند و شرایط را گفتند، ما هم قبول کردیم.» نوزاد یک ماهه وارد خانواده می‌شود. خانواده‌ای که سال‌ها نوزادی در آن نبوده است، اما ارسلان کوچک مایه آرامش خانواده است. «با آمدن ارسلان جنگ دیگر در خانه ما معنایی نداشت، بچه‌ها نگران سروصداها هم نبودند، همه چیز با آمدن این نوزاد تغییر کرده بود. با اینکه سال‌ها از زمان نوزادی بچه‌های خودمان می‌گذشت، همسرم با تمام وجود به این بچه خدمت می‌کرد. گاهی به شوخی به او می‌گویم تو این بچه را از بچه‌های خودمان هم بیشتر دوست داری.» نوزاد یک ماهه مانند هر نوزادی بیقراری‌ها و بی‌تابی‌هایی دارد، گریه می‌کند، شب نمی‌خوابد، اما به اعتقاد آقای خباز، ارسلان یک فرشته است، «این بچه برای ما یک فرشته بود. اولین روزی که به منزل ما آمد، فقط گریه بی‌صدایی کرد، از مسئولش پرسیدیم، گفت احتمالاً خجالت می‌کشد یا تغییر فضا را احساس کرده ولی از روز دوم کاملاً با ما انس گرفت.» ارسلان جای خود را میان اعضای این خانواده باز کرده، اما معلوم نیست تا چند وقت باید در میان این خانواده بماند چون به گفته خباز برای او خانواده‌ای پیدا شده و تا چند وقت دیگر باید برای فرزندخواندگی به خانه جدیدش برود. هرچند رفتن او برای خانواده خباز سخت است، ولی آنها معتقدند «با اینکه دل‌مان واقعاً برای او تنگ می‌شود اما از اینکه توانسته‌ایم لذت داشتن فرزند را به خانواده دیگری هدیه کنیم خوشحالیم، به محض تکمیل روند فرزندپذیری ارسلان را تقدیم پدر و مادرش خواهیم کرد. او با حضورش برکت و امید را برای‌مان به ارمغان آورد. امیدواریم انرژی مثبت و سعادتمندی را به خانواده جدیدش هم انتقال بدهد و خوشبخت شود.»

> با اینکه دل‌مان واقعاً برای او تنگ می‌شود اما از اینکه توانسته‌ایم لذت داشتن فرزند را به خانواده دیگری هدیه کنیم خوشحالیم، به محض تکمیل روند فرزندپذیری ارسلان را تقدیم پدر و مادرش خواهیم کرد. او با حضورش برکت و امید را برای‌مان به ارمغان آورد. امیدواریم انرژی مثبت و سعادتمندی را به خانواده جدیدش هم انتقال بدهد و خوشبخت شود

میهمانان کوچک خانواده‌های میزبان

محدثه کریمیان ۴۰ ساله هم با اینکه خود مادر دو کودک ۷ و یک ساله است، از مدتها قبل درخواست داده بود تا خانه‌اش میزبان کودکان بی‌پناه باشد. درخواست او محقق نشده بود تا روزی که مسئولان شیرخوارگاه مجبور به ترک شیرخوارگاه می‌شوند، «قرار بود منطقه ۳ هدف حملات قرار بگیرد، بچه‌های شیرخوارگاه را به سختی خارج کرده بودند. از طرفی نگرانی‌هایی وجود داشت که اگر مکان امن بچه‌ها هم مورد اصابت قرار بگیرد با نوزادانی که توان فرار و درک موقعیت جنگی را ندارند، چه کار کنند. با خانواده‌ها تماس گرفتند، ما درخواست دادیم که می‌توانیم از چند کودک میزبانی کنیم اما فقط نفس را به ما دادند.» نفس در جنگ به دنیا آمده و فقط ۸ روزه بود که به خانم کریمیان سپرده می‌شود. مادر میزبانش می‌گوید: «برای من هیچ سختی نداشت، مثل دو کودک دیگرم با جان و دل از او نگهداری می‌کنم، چون واقعاً دلم می‌خواست در روزهای جنگ من هم کاری کرده باشم و چه کاری بهتر از حمایت از کودکان بی‌پناهی که حامی و پشتیبانی ندارند.» این خانواده برای نفس درخواست فرزندخواندگی هم داده‌اند، اگر شرایط مساعد باشد نفس می‌تواند برای همیشه نزد آنها بماند.

زهرا مادر میزبان نوزای دو ماهه است، او مادر یک دختر ۹ ساله هم هست، آنها در روزهای جنگ و با سروصدای اطراف خانه، شهر را ترک کرده و به شهرستان رفته بودند، اما وقتی تماس می‌گیرند، حتی لحظه‌ای درنگ نمی‌کنند، «برگشتیم تا نورا را تحویل بگیریم، او را با خودمان بردیم، حالا دخترها چشم و چراغ خانه هستند.» او از اینکه توانسته جان کودکی را حفظ کند و آرامش را به او هدیه بدهد، خوشحال است. «همین برای ما کافی است، نورا تا هر زمانی که نیاز باشد نزد ما خواهد بود و به او خدمت خواهیم کرد.» میهمانان کوچک خانواده‌های میزبان تا تعیین تکلیف نهایی نزد آنها می‌مانند و اگر به هر دلیلی خانواده شرایط نگهداری را نداشت دوباره به شیرخوارگاه برمی‌گردند.

آرامش با خانواده میزبان

برش

مریم شاکری معاون سلامت اجتماعی بهزیستی تهران با بیان اینکه در روزهای جنگ اگر یاری این خانواده‌ها نبود، کار برای‌شان خیلی سخت می‌شد، می‌گوید: «همه این خانواده‌ها قبلاً درخواست میزبانی را داده بودند. بعد از انجام بررسی‌ها در آن روزهای بحرانی با آنها تماس گرفتیم.» او درباره طرح میزبان می‌گوید: «طرح خانواده میزبان در سال ۱۴۰۲ به تصویب رسید و به سازمان بهزیستی ابلاغ شد. اساس طرح بر خانواده محوری بود. مبنا بر این بود که کودکان بعد از همه ارزیابی‌ها به آغوش خانواده پناه ببرند. براساس تحقیقاتی که انجام داده‌ایم حضور کودکان در برخی سنین طلایی در میان خانواده‌ها تأثیرات بسیاری بر رشد و شخصیت آنها بر جا می‌گذارد. متقاضیان می‌توانند در سامانه فرزند خواندگی سازمان بهزیستی ثبت‌نام و طرح میزبان را انتخاب کنند.» معاون سلامت اجتماعی بهزیستی تهران از رونمایی سامانه مخصوص میزبان در آینده‌ای نزدیک خبر می‌دهد: «سایت مخصوص میزبان را در تهران رونمایی خواهیم کرد تا خانواده‌های متقاضی از طریق آن اقدام به ثبت‌نام کنند. همه فرآیند کار به شکل آنلاین انجام می‌شود و مشکلات خانواده‌ها برای ورود کودک کمتر خواهد شد.» شاکری با بیان اینکه در حال حاضر در استان تهران ۸۵ مرکز نگهداری دولتی و غیردولتی وجود دارد، می‌گوید: «مراکزی داشتیم که در مناطق پرخطر قرار داشتند، ممکن بود حتی به بچه‌ها هم آسیب برسد و مرکز مورد اصابت قرار بگیرد. بچه‌های ما از گروهای سنی مختلفی بودند به همین دلیل تجمع در مراکز خطرناک بود، از طرفی بچه‌های بزرگ‌تر در کنارهم از سر و صدا می‌ترسیدند و اذیت می‌شدند. مجبور بودیم شیرخوارگاه آمنه را تخلیه کنیم. باید تعداد زیادی از کودکان شیرخوارگاه‌ها و مراکز را در خانه‌ها قرار می‌دادیم. برای اینکه امنیت نگهداری‌شان را بالا ببریم، طبق قانون شروع به کار کردیم.» او با بیان اینکه طرح خانواده میزبان همچنان ادامه دارد از نتایج مثبت این طرح می‌گوید: «نتایج جالبی از اجرای این طرح استخراج کرده‌ایم. بعد از واگذاری رشد، شیر خوردن، خواب و آرامش بچه‌ها با درصد بسیار بالایی تغییر کرده است و این نشان دهنده تأثیر خانواده در رشد کودک است.»

معاون سلامت اجتماعی تهران با اشاره به اینکه بیش از ۱۵۰ کودک در روزهای جنگ به میان خانواده‌های میزبان رفته‌اند، می‌گوید: «در حال حاضر در شیرخوارگاه‌های شهر تهران فقط ۲۱ کودک صفر تا سه سال حضور دارند. همه کودکان در آن روزها به میان خانواده‌های میزبان رفته‌اند یا تعیین تکلیف شده‌اند. یعنی یا به خانواده زیستی بازپیوند شده‌اند و یا به فرزندخواندگی رفته‌اند. آنهایی که بلاتکلیف هستند، همچنان در خانواده‌های میزبان حضور دارند و هیچ خانواده‌ای کودکی را به مراکز برنگردانده است.»

استاد مهندسی بهداشت محیط دانشگاه علوم پزشکی تهران با اشاره به پویش دمای مناسب می‌گوید

۲۵ درجه در مسیر سلامتی

گزارش

محدثه جعفری
گروه اجتماعی

خشکی هوا، گرمای بالا و تغییرات اقلیمی، فشار مضاعفی بر شبکه‌های زیرساختی کشور وارد کرده است. بسیاری از نقاط کشور با چالش قطعی برق مواجه هستند و همین موضوع ضرورت فرهنگ‌سازی برای اصلاح الگوی مصرف را بیش از پیش نمایان می‌کند. تجربه زمستان گذشته و پویش دو درجه کمتر، نشان داد با همراهی مردم و اصلاح مصرف می‌توانیم از بحران عبور کنیم. حالا با رسیدن به اوج گرمای مردادماه، یکدل شدن مردم در «پویش ۲۵ درجه» را می‌طلبد تا با کاهش مصرف برق و قرار دادن دمای محیط خانه و محل کار روی درجه همدلی که اقدامی ساده اما فوق‌العاده مؤثر است، فصل گرما را پشت سر بگذاریم. این کاهش مصرف نه‌تنها از خاموشی‌ها جلوگیری کرده، بلکه به اقتصاد خانواده و پایداری شبکه هم کمک می‌کند. «پویش ۲۵ درجه» فقط یک توصیه فنی نیست، بلکه توصیه‌ای برای حفظ سلامتی در درجه استاندارد است.

کاهش بیماری‌های مزمن با قرار گرفتن در دمای مناسب

دکتر محمدصادق حسنوند، استاد مهندسی بهداشت محیط دانشگاه علوم پزشکی تهران در مورد دمای مناسب محیط برای حفظ سلامتی می‌گوید: «مطالعات مختلفی انجام شده که نشان می‌دهد یکی از عواملی که می‌تواند سلامت انسان را تحت‌تأثیر قرار دهد، دمای نامناسب محیط‌های داخلی است، به همین دلیل سازمان‌های بین‌المللی و ملی، دمایی را برای محیط‌های داخلی توصیه کرده‌اند که کمترین اثر را بر سلامتی دارد. دمایی که برای فصول گرم توصیه می‌شود، بین ۲۴ تا ۲۶ درجه و با میانگین ۲۵ درجه سانتی‌گراد است. برای فصول سرد سال هم دمایی بین ۲۰ تا ۲۲ درجه سانتی‌گراد پیشنهاد می‌شود. مطالعات نشان می‌دهد اگر درجه حرارت در این محدوده قرار گیرد، کمترین اثرات را بر سلامت جسم و روان دارد. حالا اگر دمای محیط داخل ۱۸ درجه و کمتر باشد، باعث افزایش بیماری‌های قلبی و فشار خون و همچنین سکته مغزی می‌شود.»

معایب قرار گرفتن در دمای غیراستاندارد

گرمازدگی، کاهش تمرکز و اختلال در خواب، نتیجه قرار گرفتن در دمای بالای ۲۶ درجه سانتی‌گراد در محیط‌های بسته فصل تابستان است. دکتر حسنوند با تأیید این موضوع می‌گوید: «توصیه می‌شود مردم برای حفظ سلامتی، کاهش بار بیماری‌ها و مصرف بهینه انرژی، دمای خانه و محیط کار را در فصول گرم بین بازه بهینه ۲۴ تا ۲۶ و به طور میانگین ۲۵ درجه سانتی‌گراد قرار دهند تا با سلامتی کامل از این فصول خارج شویم.»

IMIDRO
IRANIAN MINES AND MINING INDUSTRIES DEVELOPMENT AND RENOVATION ORGANIZATION
سازمان توسعه و نوسازی معادن و صنایع معدنی ایران

آگهی مناقصه عمومی هم‌زمان با ارزیابی کیفی (یکپارچه)
یک مرحله‌ای- فراخوان شماره ۱۴۰۴-۰۱

سازمان توسعه و نوسازی معادن و صنایع معدنی ایران - مرکز تحقیقات فرآوری مواد معدنی ایران در نظر دارد فراخوان مناقصه عمومی یک مرحله‌ای هم‌زمان با ارزیابی یکپارچه، با موضوع "انجام امور خدمات عمومی و پشتیبانی واحدهای اداری، کارگاهی، پایلوت فرآوری وآزمایشگاهی به مساحت ۱۴۸۶۱ مترمربع و دستگاه‌ها و تجهیزات مربوطه وپروژه‌های مرتبط با آنها" را از طریق سامانه تدارکات الکترونیکی دولت برگزار نماید. لذا از واجدین شرایط به‌شرح ذیل دعوت به‌عمل می‌آید جهت دریافت اسناد به سامانه تدارکات الکترونیکی دولت به‌آدرس WWW.setadiran.ir به‌شماره مناقصه ۲۰۰۴۰۰۴۲۴۶۰۰۰۰۱ مراجعه نمایند.

۱- نام و نشانی مناقصه‌گزار: مرکز تحقیقات فرآوری مواد معدنی ایران
آدرس و اطلاعات تماس دستگاه مناقصه‌گزار: استان البرز- کیلومتر ۹ اتوبان کرج قزوین- جنب کارخانه سوپا- انتهای بلوار کاوش- شهرک تحقیقاتی کاوش- مرکز تحقیقات فرآوری مواد معدنی ایران- شماره تماس: ۰۲۶-۳۲۱۰۶۰۰۰
۲- شرایط مناقصه: انجام امور خدمات عمومی و پشتیبانی واحدهای اداری، کارگاهی، پایلوت فرآوری و آزمایشگاهی طبق شرایط ارائه شده در اسناد مناقصه
۳- مدت اجرای کار: ۱۲ ماه شمسی
۴- مدت اعتبار پیشنهادها: ۳ ماه شمسی
۵- نوع و مبلغ تضمین شرکت در مناقصه: ضمانت‌نامه بانکی به مبلغ ۲۶,۰۰۰,۰۰۰,۰۰۰ (بیست وشش میلیارد) ریال که طبق آیین‌نامه تضمین معاملات دولتی (مصوب ۹۴) که توسط یکی از بانک‌های مجاز صادر و امضا شده باشد و برای مدت ۳ ماه از تاریخ پیشنهادات اعتبار داشته و برای ۳ ماه دیگر قابل تمدید باشد (ضمانت‌نامه باید دارای شماره سپام بوده و هیچ‌گونه شرطی از سوی بانک نباید در ضمانت‌نامه درج گردد.)
۶- محل و زمان دریافت اسناد مناقصه: از تاریخ درج آگهی اول لغایت روزسه‌شنبه مورخ ۱۴۰۴/۰۵/۲۱ ساعت ۰۸,۳۰ از طریق سامانه تدارکات الکترونیکی دولت (ستادیران) به آدرس WWW.setadiran.ir در دسترس خواهد بود.
۷- محل و زمان ارائه پیشنهاد: تا ساعت ۸:۳۰ صبح روز سه‌شنبه مورخ ۱۴۰۴/۰۶/۰۴ از طریق بارگذاری در سامانه تدارکات الکترونیکی دولت (ستادیران) به آدرس WWW.setadiran.ir
کلیه اسناد مناقصه می‌بایست پس از اخذ مهر و امضای الکترونیکی در سامانه تدارکات الکترونیکی دولت (ستادیران) بارگذاری گردد و فقط پاکت (الف) علاوه بر بارگذاری در سامانه، به‌صورت فیزیکی، مهر و موم شده به آدرس مناقصه‌گزار (مندرج در بند ۱) تحویل گردد.
۸-زمان گشایش پاکت‌ها: ساعت ۱۰ صبح روز سه‌شنبه مورخ ۱۴۰۴/۰۶/۰۴ در محل مناقصه‌گزار به آدرس مندرج در بند (۱)
نکته مهم: کلیه مراحل برگزاری مناقصه از دریافت اسناد مناقصه تا ارائه پیشنهاد مناقصه‌گران و بازگشایی پاکت‌ها از طریق درگاه سامانه تدارکات الکترونیکی دولت (ستادیران) به آدرس WWW.setadiran.ir انجام خواهد شد. لازم بذکر است مناقصه‌گران درصورت عدم عضویت قبلی می‌بایست مراحل ثبت‌نام در سایت مذکور ودریافت گواهی مهروامضای الکترونیکی را جهت شرکت در مناقصه طی نمایند، لذا در جلسات کمیسیون معاملات، اعتبار سنجی مهر و امضای الکترونیکی صاحبان امضای مجاز از طریق سامانه تدارکات الکترونیکی دولت صورت می‌پذیرد و درصورت عدم اخذ گواهی امضای مجاز و مهر الکترونیکی، پیشنهاد مناقصه‌گر قابل بررسی نبوده و مردود می‌باشد.

سازمان توسعه و نوسازی معادن و صنایع معدنی
مرکز تحقیقات فرآوری مواد معدنی ایران
۱۹۷۶۴۱۱

آگهی مزایده فروش عمومی (غیرحضوری)
شماره ۰۱-۱۴۰۴ (اموال غیرمنقول) نوبت اول

اداره کل امور مالیاتی مؤدیان متوسط شهر و استان تهران در نظر دارد، در اجرای صدر ماده ۲۱۵ قانون مالیات‌های مستقیم و حسب اختیارات حاصل از مقررات آیین‌نامه اجرایی موضوع ماده ۲۱۸ قانون مالیات‌های مستقیم، به‌منظور وصول بخشی از بدهی‌های معوقه مؤدی مستنکف مالیاتی، شرکت پندار خودروی رایکا (مسؤولیت محدود) ش.ث: ۴۸۴۰۵۲ شناسه ملی: ۱۴۰۰۵۴۷۰۸۴۴) ششدانگ مالکیت و سرقفلی و حقوق مکتسبه یک باب مغازه متعلق به آقای مرتضی یمینی شاد (متعهد پرداخت بدهی معوقه) با مشخصه مشروحه جدول ذیل، بازداشتی در قبال بدهی مالیاتی معوقه شرکت مذکور را از طریق برگزاری مزایده کتبی عمومی (غیرحضوری) به‌فروش برساند، لذا از کلیه اشخاص حقیقی و حقوقی که تمایل به شرکت در این مزایده را دارند دعوت می‌گردد جهت کسب اطلاعات بیشتر و دریافت برگ شرایط مزایده از شروع وقت اداری روز یک‌شنبه مورخ ۱۲/مرداد ماه/۱۴۰۴ لغایت پایان وقت اداری روز یک‌شنبه مورخ ۲۶/مردادماه/۱۴۰۴ به نشانی تهران، خیابان شهید بهشتی روبه‌روی پارکینگ مصلی، پلاک ۳۱۴، ساختمان اداره کل امور مالیاتی مؤدیان متوسط شهر و استان تهران، طبقه اول، امور حسابرسی مالیاتی کد ۳۸۰۷ وصول و اجرا _ ارزیابی و فروش اموال توقیفی (کدپستی: ۱۵۸۷۷۷۳۶۱۱) مراجعه نمایند.
متقاضیان می‌بایست پاکت‌های حاوی اسناد و مدارک شرکت در مزایده و نیز برگه پیشنهاد قیمت خود را تا پایان وقت اداری روز چهارشنبه مورخ ۲۹/مرداد ماه/۱۴۰۴ از طریق پست ویژه ارسال نمایند، زمان برگزاری مزایده رأس ساعت ۱۰ صبح روز سه‌شنبه مورخ ۰۴/شهریور ماه/۱۴۰۴ در محل اداره کل امور مالیاتی مؤدیان متوسط شهر و استان تهران خواهد بود.

شماره پرونده	پلاک ثبتی	نشانی پلاک ثبتی	مساحت (مترمربع)	قیمت پایه مزایده (ریال)
۱۴۰۰۵۴۷۰۸۴۴	۷۹۷۸۱فرعی از ۲۳۹۵اصلی مجزی از ۴۱۲۸۱۴ از اصلی مذکور قطعه ۵۷ تفکیکی واقع در بخش۱۰ تهران ناحیه۱	تهران میدان اول صادقیه خیابان ستارخان ساختمان اطلس طبقه همکف واحد ۵۷ پلاک ۱۰۵۲	۱۵/۴۵ مترمربع با حدود و ابعاد مندرج درسند مالکیت	۱۶۹'۹۵۰'۰۰۰'۰۰۰

جهت کسب اطلاعات بیشتر می‌توانید
با شماره تلفن: ۵۲۹۸۱۰۰۰ داخلی‌های: ۳۱۷، ۳۱۶، ۳۱۵ و ۳۰۵ تماس حاصل فرمایید.
۱۶۰۴-۱۹۷۵۰۶۰

عکس: علی حسن‌پور / ایران

«ایران» دلایل کاهش جذابیت بخش صنعت برای کارگران را واکاوی می‌کند

تراژدی تورم و دستمزد

گزارش

بمانجان ندیمی
گروه اقتصادی

بازار کار در عین وسعت، جذب پایینی دارد. با اینکه نرخ بیکاری در ایران همچنان بالاست، اما صاحبان کسب‌وکار از نبود نیروی انسانی گلایه دارند. سؤالی که مطرح می‌شود این است که «در جامعه‌ای که تعداد افراد بیکار بالاست و موقعیت‌های شغلی زیادی هم وجود دارد، چرا کسب‌وکارها از نبود نیروی کار سخن می‌گویند؟» اینجا بحرانی سه‌بعدی در جریان است: نیروی کار آموزش‌دیده‌ای که حاضر به پیوستن به صنعت نیست، صنعتی که توان جذب ندارد و نظام آموزشی که با بازار کار قفل نشده است.

از سوی دیگر صاحبان کسب‌وکار می‌گویند به دلیل آب‌رفت سرمایه برای پرداخت حقوق و دستمزد مطابق با تورم با مشکلاتی مواجه هستند. از این رو نیروی کار ترجیح می‌دهد جذب صنعت نشود. علاوه بر این عوامل، موضوع مهاجرت هم دلیل دیگری است که می‌تواند در بحران نیروی کار ایران تأثیرگذار باشد. موضوع مهاجرت دیگر مرتبط با مهاجرت نخبگان نیست. فعالان اقتصادی در این باره عنوان می‌کنند کشورهای حاشیه خلیج فارس در حال حاضر به سمت جذب نیروی کار ماهر و نیمه ماهر ایرانی رفته‌اند.

عدم تطابق بخش آموزش با نیاز بازار کار هم از دیگر موضوعاتی است که موجب شده هر ساله به جمعیت بیکار یا جویای کار در ایران اضافه شود. بررسی‌ها نشان می‌دهد بیشترین جمعیت بیکار در ایران مربوط به فارغ التحصیلان مقطع کارشناسی است. آمارهای رسمی پرده از شکافی عمیق برمی‌دارند: تنها ۳۰ درصد آموزش‌های کشور با نیازهای بازار همخوان است. در واقع نظام آموزشی در ایران در خدمت بازار کار نیست و از این رو نرخ بیکاری فارغ التحصیلان دانشگاهی به بیش از ۴۰ درصد رسیده است.

نمای کلی از نیروی کار

غلامحسین محمدی، معاون وزیر تعاون در گفت‌وگوی اخیر خود با ایرنا از آمارهایی سخن گفته که جالب توجه است. به گفته او، ۲۵ درصد از جمعیت ۱۵ تا ۲۵ ساله در کشور نه کار دارند، نه تحصیل کرده‌اند و نه به مهارت‌آموزی پرداخته‌اند. در عین حال نرخ بیکاری فارغ التحصیلان دانشگاهی هم بیش از ۴۰ درصد برآورد می‌شود و نرخ اشتغال در میان مهارت‌آموزان جویای کار حدوداً ۳۵ درصد است. او به این نکته نیز اشاره می‌کند که تنها ۳۰ درصد آموزش‌های مدارس، دانشگاه‌ها و مراکز فنی و حرفه‌ای با اولویت‌های بازار کار همخوانی دارد و البته گفتنی است که آموزش‌های فنی و حرفه‌ای نسبت به دانشگاه تطابق بیشتری با بازار دارد. به گفته وی تقریباً از هر دو نفری که آموزش می‌بینند تنها یک نفر به بازار می‌رسد. آمارهای گفته شده از سوی این مقام دولتی نشان می‌دهد فاصله آموزش و مهارت‌آموزی با بازار کار زیاد است و احتمالاً برای فارغ التحصیلان، شغل مرتبط با رشته تحصیلی‌شان کم است یا درآمد کافی در تخصص آنها وجود ندارد.

اعداد اشتغال و بیکاری

جدیدترین آمار منتشر شده از سوی مرکز آمار بیانگر نرخ بیکاری ۷٫۳ درصدی است. داده‌های رسمی نشان می‌دهد اشتغال در بخش خدمات بیشترین سهم را از بین جمعیت شاغل در اختیار دارد که معادل ۵۲٫۴ درصد است. سهم اشتغال صنعت ۳۳ درصد، سهم اشتغال کشاورزی ۱۴٫۶ درصد و سهم اشتغال ناقص ۶٫۶ درصد برآورد شده است. نرخ بیکاری جوانان ۱۵ تا ۲۵ سال در بهار امسال ۱۹٫۷ درصد بوده و در گروه سنی ۱۸ تا ۳۵ سال ۱۴٫۵ درصد.

نقش آفرینی تورم در بازار کار

صاحبان صنایع می‌گویند با وجود نیروی بیکار، از کمبود نیروی کار رنج می‌برند. آنها عنوان می‌کنند که در تمامی سطوح به نیروی کار نیازمندند. هم در سطح نیروی کار ساده، هم نیروی کار نیمه ماهر و هم نیروی کار ماهر. اما بخش صنعت دیگر برای حضور نیروی کار جذاب نیست و عمده دلیل آن به ناهماهنگی دستمزد و تورم برمی‌گردد.

البته تورم نه تنها در ایران که در سایر کشورهای جهان نیز در بازار کار تأثیرگذار بوده است. یک نظرسنجی نشان داده است در آمریکا تقریباً نیمی (۴۵ درصد) از کارگرانی که قصد دارند شغل خود را تغییر دهند، می‌گویند که به درآمد بالاتری نیاز دارند و این امر ناشی از اثر تورم بر درآمد است.

آخرین داده‌های آماری از تورم ایران هم بیانگر آن است که تورم نقطه به نقطه تیر ماه ۱۴۰۴ در مقایسه با ماه قبل، ۱٫۸ واحد درصد افزایش دارد. این افزایش تورم، بویژه بر قشر کارگر با هر سطح مهارت که درآمد ثابتی دارند، فشارهای اقتصادی فراوانی وارد کرده و به کاهش محسوس قدرت خرید آنان منجر شده است. بنابراین نیروی کار با درآمد ثابت بازنده تورم مزمن است. هرویک یاریجانیان رئیس کمیسیون صنعت و معدن اتاق بازرگانی تهران نیز در گفت‌وگو با «ایران» می‌گوید: «متأسفانه درآمدها در بخش صنعت برای افراد جذابیتی ندارد. در واقع دخل و خرج آنها با هم جور در نمی‌آید. اگر نیرو، استادکار باشد کمی شرایط فرق می‌کند؛ اما اگر کسی بخواهد از صفر وارد یک صنعت شود، درآمدش به هزینه‌های جاری و غیرجاری نمی‌رسد. شاید تنها مزیتش این است که بیمه می‌شود که گاهی از همین مزیت هم بی‌نصیب می‌شود. یک کارگر در طول سال، حقوق ثابتی دارد؛ در صورتی که اقتصاد دچار تورم متوالی است و ارزش پول دریافتی نیروی کار هم دائماً آب می‌رود.»

> در بازار کار، بحرانی سه‌بعدی در جریان است: نیروی کار آموزش‌دیده‌ای که حاضر به پیوستن به صنعت نیست، صنعتی که توان جذب ندارد، و نظام آموزشی که با بازار کار قفل نشده است

بنابراین روی آوردن نیروهای کار حتی نیروهای تحصیل کرده به فعالیت‌هایی مانند دستفروشی و تاکسی‌های اینترنتی و در مجموع فعالیت‌های غیرمولد و دلالی امری بدیهی است. او در بخش دیگری از سخنانش می‌افزاید: «البته در این میان، نقش تأمین اجتماعی هم مهم است. سازمان هیچ گونه مشوقی برای جذب نیروی کار به صنعت ندارد.»

عباس آرگون، عضو هیأت رئیسه اتاق تهران نیز به عدم پوشش‌دهی دستمزد با هزینه زندگی اشاره و اضافه می‌کند: «بیشترین جمعیت بیکار را فارغ التحصیلان دانشگاه‌ها تشکیل می‌دهند. بدیهی است که این افراد حاضر نیستند با کف حقوق، کار کنند. بنابراین عدم هماهنگی تحصیلات و کار بخشی از کمبود نیروی انسانی را در صنایع رقم زده است.» او همچنین می‌گوید: «در برخی موارد حتی صاحبان کسب و کار برای بیمه کارگران نیز به مشکل برمی‌خورند و این مزیت کار هم از بین می‌رود.»

فریز قیمت، مانع افزایش حقوق؟

علاوه بر این موارد، آرگون به موضوع تورم و تأثیر آن بر بازار کار به گونه‌ای دیگر اشاره دارد. او می‌گوید: «کارفرمایان قبول دارند که نمی‌توانند مطابق با تورم، دستمزد بدهند. اما بخشی از این ناتوانی نیز به قیمت‌گذاری دستوری برمی‌گردد. زمانی که هزینه‌های تولید که دستمزد هم جزو آن محسوب می‌شود، بالا می‌رود و قیمت محصول به واسطه قیمت‌گذاری دستوری مطابق تورم حاکم بر صنعت افزایش نمی‌یابد، بدیهی است که شرایط سختی بر صاحبان صنایع حاکم می‌شود و نمی‌توانند آن طور که باید از نظر دستمزد، نیروی کار را تأمین کنند. در واقع آنها با توجه به فریز قیمت، سعی در کاهش هزینه‌های تولید دارند که متأسفانه اولین جایی که مورد هدف قرار می‌گیرد، نیروی انسانی است. یعنی یا به سمت تعدیل می‌روند یا افزایش دستمزد را لحاظ نمی‌کنند.»

صنعتگران پول ندارند

صنایع در کشور با چالش‌های مختلفی دست و پنجه نرم می‌کنند. به چالش‌های صنعت در ایران بارها اشاره شده است. کمبود منابع مالی یکی از مهم‌ترین آنهاست. سرمایه در گردش صنایع رو به کاهش است و ثبات وضعیت بر توسعه صنعت اولویت دارد. فعالان اقتصادی عنوان می‌کنند که نمی‌توانند حقوق و دستمزد کارگران را به اندازه‌ای افزایش دهند که از تورم عقب نمانند. بانک‌ها نیز در این باره کمک خاصی به صنعت نمی‌کنند. یاریجانیان در این باره اظهار کرده است: «در گذشته کارگران صنعت از مزایای زیادی بهره‌مند بودند و ورود به صنعت برای کارگران بسیار جذاب بود. به عنوان مثال می‌توانستند از خانه‌های سازمانی استفاده کنند یا تسهیلات قابل توجهی بگیرند. اما حال صنعت هم این روزها چندان خوب نیست. صنایع متأسفانه پول ندارند که بتوانند نیروی کار را مانند گذشته تأمین کنند. حتی بانک‌ها هم برای توسعه صنعت تسهیلاتی ارائه نمی‌دهند.»

بحران مهاجرت کارگران

مهاجرت پدیده‌ای است که در سال‌های اخیر بشدت بازار کار ایران را تحت تأثیر قرار داده است. این موضوع در سال‌های قبل، قشر تحصیل کرده و نخبه ایرانی را هدف قرار داده بود. اما برخی عنوان می‌کنند پدیده مهاجرت به کارگران ماهر و نیمه ماهر نیز رسیده است. یاریجانیان در این باره می‌گوید: «کشورهای حاشیه خلیج فارس، پس از جذب نخبگان ما، به جذب نیروی ماهر و نیمه‌ماهر روی آورده‌اند. به عنوان مثال در کشورهای عربی به وفور راننده جرثقیل و مکانیک ایرانی می‌بینید. تفاوت سطح زندگی و درآمد در این کشورها نسبت به ایران باعث جذابیت کار در بازارهای کشورهای خلیج فارس شده است.»

عقب ماندگی نیروی کار از تکنولوژی

از عوامل دیگری که مانع جذب نیروی کار ماهر به بازار کار شده است، عقب‌ماندگی این قشر از تکنولوژی‌های روز است. اگرچه فارغ التحصیلان دانشگاه بخش عمده‌ای از جمعیت بیکار را تشکیل می‌دهند، اما بخش عمده‌ای از نیروی کار بهره‌مندی لازم را از تکنولوژی‌های روز ندارد. در گذشته برخی از صاحبان صنایع به منظور به روزرسانی تکنولوژی تولید، نیروهای کار را برای آموزش به خارج از کشور می‌فرستادند. اما این روش با توجه به وخامت وضع اقتصادی صنایع، دیگر جواب نمی‌دهد. در نتیجه نیروی کار ماهری که در بازار وجود دارد، اغلب به روش‌های سنتی کار می‌کند. این در حالی است که نیروی کار ماهری که بهره‌مند از تکنولوژی‌های جدید باشد، شانس بهتری برای یافتن کار دارد.

توقع کارجویان از درآمد ماهانه

برش

اخیراً یکی از پلتفرم کاریابی «جاب ویژن» گزارشی تهیه کرده که بر اساس نظرسنجی از ۱۰۰ هزار نفر شاغل در کشور داده‌های حقوق و دستمزد امسال را ارائه می‌دهد. بر اساس این گزارش، عمده کارکنان و کارفرمایان اعتقاد دارند که به دلیل تورم در کشور لازم است در پایان هر سال به مقدار تورم، به حقوق افراد اضافه شود. در عین حال آنچه بر افزایش حقوق مؤثر است به چند نکته برمی‌گردد. اکثر مشاغلی که مرتبط با تکنولوژی هستند و همچنین افراد در سطوح ارشدیت بالاتر قرار دارند، هم حقوق بالایی داشته و هم انتظار افزایش حقوق بیشتری دارند. اما برخی به اهمیت سابقه کار اشاره دارند که این گزارش عنوان کرده است این شاخص اگرچه در ابتدای مسیر شغلی تأثیر بسزایی در افزایش حقوق دارد، اما با گذشت زمان تأثیر آن کم می‌شود. همچنین نوع دانشگاه و محل تحصیل کمترین تأثیر را بر حقوق می‌گذارد.

دو داده در این گزارش قابل توجه است. اول اینکه میانگین حقوق ساکنان تهران ۲۸ درصد بیشتر سایر شهرهاست و دوم اینکه در سال گذشته میانگین حقوق دریافتی بانوان ۲۸ درصد از آقایان کمتر بوده است. این گزارش به حقوق درخواستی نیروی کار در سال ۱۴۰۴ نیز اشاره دارد. به عنوان مثال شخصی که سال گذشته حقوقی معادل ۴۰ میلیون تومان داشته، امسال درخواست حقوق ۵۲ میلیون تومانی را دارد، یا فردی که ۲۳ میلیون دریافت می‌کرده، امسال ۳۰ میلیون تومان حقوق می‌خواهد. این در حالی است که تورم نه تنها بر کارگران بلکه بر تولید و خدمات نیز تأثیر می‌گذارد و درخواست چنین افزایش حقوقی ممکن است از عهده کارفرما خارج باشد.

آگهی مزایده عمومی

یک موسسه اعتباری قصد دارد سهام متعلق به خود را در شرکت کارگزاری وابسته (سهامی خاص) با مشخصات کلی ذیل و به‌صورت یکجا از طریق مزایده عمومی به‌صورت ۱۰۰٪ نقدی به بالاترین قیمت پیشنهادی واگذار نماید. لذا متقاضیان می‌توانند طی تماس تلفنی با شماره ۰۹۰۲۱۰۱۱۹۸۶ حداکثر تا ساعت ۱۴ تاریخ ۱۴۰۴/۰۵/۱۹ اسناد مزایده را دریافت نموده و ضمن مطالعه ضوابط و رعایت مقررات مربوطه، پیشنهاد قیمت خود را همراه با اوراق تکمیل شده در پاکت‌های در بسته مزایده تحویل و رسید دریافت نمایند.
- تعداد سهام قابل واگذاری: ۳۷۸،۴۳۴،۷۱۵ سهم
- درصد سهام قابل واگذاری: ۳۷/۸ درصد
- قیمت پایه کل سهام قابل واگذاری: ۱،۲۳۰،۰۰۰،۰۰۰،۰۰۰ ریال
- مبلغ سپرده شرکت در مزایده: ۱۲۳،۰۰۰،۰۰۰،۰۰۰ ریال
- موسسه در رد یا قبول پیشنهادات واصله مختار است.
- هزینه آگهی و کارشناسی بر عهده برنده مزایده می‌باشد.

آگهی مناقصه
شماره ۴۱۰۴۱۱۰ نوبت دوم
شرکت ملی صنایع مس ایران

شرکت ملی صنایع مس ایران در نظر دارد: «طراحی، تأمین و اجرای سیستم شیر آهک کارخانه تغلیظ جانبی میدوک به‌صورت EPC» را به شرکت‌ها یا مؤسسات واجد صلاحیت واگذار نماید. مقتضی است جهت کسب اطلاعات بیشتر به وب‌سایت‌های رسمی این شرکت به‌شرح ذیل مراجعه نمایید.
www.nicico.com
www. sarcheshmeh.nicico.com
www.dargah.nicico.com
www.shahrbabak.nicico.com

فراخوان مزایده عمومی یک مرحله‌ای به‌شماره ۶/۱۴۰۴/۰۰۶
نوبت اول
اروند پتروشیمی PGPIC

شرکت پتروشیمی اروند (سهامی عام) به‌عنوان مزایده‌گزار در نظر دارد اجرای عملیات موضوع بند یک فراخوان حاضر را از طریق برگزاری مزایده عمومی یک مرحله‌ای به یکی از اشخاص حقوقی واجد شرایط واگذار نماید.
۱- موضوع مزایده: فروش اقلام مازاد اداره It شرکت پتروشیمی اروند

ردیف	شرح کالا	واحد	مقدار کالا	قیمت کل پایه مزایده (ریال)	محل نگهداری
۱	تجهیزات کامپیوتری	عدد	۲۶۷۴۴	۲۰،۸۲۸،۸۶۰،۰۰۰	انبار It
۲	قطعات کامپیوتری	عدد	۲۳۶		انبار It

۲- مدت زمان اجرای مزایده: ۳ ماه شمسی
۳- زمان و نحوه توزیع اسناد مزایده:
۱-۳. متقاضیان جهت دریافت اسناد مزایده می‌بایست به سایت پتروشیمی اروند به نشانی الکترونیکی www.arvandpvc.ir بخش کمیسیون معاملات یا به نشانی مستقیم Tender.arvandpvc.ir:5661 مراجعه و پس از بارگذاری اطلاعات مربوطه نسبت به دریافت اسناد مزایده اقدام نمایند.
۲-۳. مدت زمان مراجعه به سایت الکترونیکی جهت ثبت‌نام و دریافت اسناد مزایده از تاریخ ۱۴۰۴/۰۵/۱۳ لغایت ۱۴۰۴/۰۵/۲۰ اعلام می‌گردد.
۳-۳. انجام عملیات پاکسازی و همچنین پرداخت هزینه‌های گمرکی، مالیات و عوارض دولتی و مسؤولیت عملیات اجرایی آن از هر نظر بر عهده و هزینه برنده مزایده می‌باشد.
۴- میزان سپرده و نوع تضمین شرکت در مزایده: میزان سپرده شرکت در مزایده به مبلغ ۱،۰۰۰،۰۰۰،۰۰۰ ریال به‌صورت (ضمانت‌نامه بانکی، چک تضمین شده بانکی و یا واریز وجه نقد) به‌شماره حساب ۶۰۹۴۲۰۰۰۳۰ بر عهده بانک تجارت - شعبه شرکت پتروشیمی اروند.
۵- جلسه توجیهی: به‌صورت حضوری در تاریخ ۱۴۰۴/۰۵/۲۵ ساعت ۱۰:۰۰ به‌نشانی استان خوزستان - بندر امام خمینی - منطقه ویژه اقتصادی پتروشیمی - سایت ۳ - شرکت پتروشیمی اروند برگزار می‌گردد.
۶- زمان و نحوه تحویل پاکات مزایده: مزایده‌گران می‌بایست پاکات خود را حداکثر تا ساعت ۱۵:۰۰ تاریخ ۱۴۰۴/۰۵/۲۹ به‌صورت حضوری به آدرس استان خوزستان- بندر امام خمینی - منطقه ویژه اقتصادی پتروشیمی - سایت ۳ - شرکت پتروشیمی اروند، کمیسیون معاملات تحویل نمایند.
۷- قیمت پایه: ۲۰،۸۲۸،۸۶۰،۰۰۰
۸- گشایش پاکات: متعاقباً اعلام می‌گردد.
۹- مدت اعتبار پیشنهادات: سه ماه از تاریخ تحویل پاکات می‌باشد.
متقاضیان شرکت در مزایده در صورت نیاز به‌اطلاعات بیشتر، می‌توانند با شماره تلفن: ۰۶۱۵۲۱۲۶۴۷۶ - ۰۶۱۵۲۱۲۶۴۷۷ تماس و همچنین آگهی فوق را از طریق نشانی اینترنتی www.arvandpvc.ir ملاحظه نمایند.
روابط عمومی شرکت پتروشیمی اروند

آگهی مزایده عمومی شماره ۵۰۴/۰۲

صنایع شهدای مهام پارچین در نظر دارد مقدار ۲۵۰،۰۰۰ کیلوگرم سوفاله آهنی مخلوط با مس خود را، از طریق مزایده عمومی به خریداران واجد شرایط به‌فروش برساند. لذا متقاضیان می‌توانند، به آدرس زیر مراجعه و نسبت به دریافت اسناد مزایده اقدام نمایند.
آدرس: تهران جاده امام رضا (ع) - پاکدشت - میدان شهید سلیمانی - بلوار شهدای منطقه پارچین - جاده اختصاصی پارچین- صنایع شهدای مهام پارچین
زمان تحویل گیری و عودت اسناد از تاریخ درج آگهی در روزنامه حداکثر به مدت ۱۰ روز می‌باشد.
میزان سپرده شرکت در مزایده طبق اسناد می‌باشد.
هزینه درج آگهی و دستمزد کارشناس دادگستری به‌عهده برنده مزایده می‌باشد.
صنایع شهدای مهام پارچین در رد یا قبول هر یک از پیشنهادها مختار است.
استعلام‌های رسیده به‌صورت غیر حضوری مفتوح و نتیجه آن کتباً اعلام می‌گردد.
شماره تلفن: ۸ و ۰۲۱-۳۶۰۷۶۱۹۶-۳۵۷۶۹۰۴۷
دورنگار: ۰۲۱-۳۶۰۷۶۱۳۲

آگهی مزایده عمومی شماره ۵۰۴/۰۱

صنایع شهدای مهام پارچین در نظر دارد مقدار ۳۰/۰۰۰ کیلوگرم آخال مقوای خود را، از طریق مزایده عمومی به خریداران واجد شرایط به‌فروش برساند. لذا متقاضیان می‌توانند، به آدرس زیر مراجعه و نسبت به دریافت اسناد مزایده اقدام نمایند.
آدرس: تهران جاده امام رضا (ع) - پاکدشت - میدان شهید سلیمانی - بلوار شهدای منطقه پارچین- جاده اختصاصی پارچین- صنایع شهدای مهام پارچین
زمان تحویل گیری و عودت اسناد از تاریخ درج آگهی در روزنامه حداکثر به مدت ۱۰ روز می‌باشد.
میزان سپرده شرکت در مزایده طبق اسناد می‌باشد.
هزینه درج آگهی و دستمزد کارشناس دادگستری به عهده برنده مزایده می‌باشد.
صنایع شهدای مهام پارچین در رد یا قبول هر یک از پیشنهادها مختار است.
استعلام‌های رسیده به‌صورت غیر حضوری مفتوح و نتیجه آن کتباً اعلام می‌گردد.
شماره تلفن: ۸ و ۰۲۱-۳۶۰۷۶۱۹۶-۳۵۷۶۹۰۴۷
دورنگار: ۰۲۱-۳۶۰۷۶۱۳۲

مناقصه عمومی انتخاب پیمانکار
رویا ساختمان آریا
گروه توسعه ساختمان تدبیر (سهامی خاص)

شرکت رویا ساختمان آریا (سهامی خاص) در نظر دارد انجام عملیات خرید، تهیه، جابجایی و اجرای نازک کاری پروژه توسکا واقع در استان گلستان، شهر گرگان، بلوار ناهارخوران، نبش عدالت ۴۲ (انبار قدیم جهاد) را به پیمانکار واجد شرایط و توانمند (شرکت های حداقل دارای گواهی صلاحیت رتبه ۳ ابنیه معتبر از سازمان برنامه و بودجه) واگذار نماید. لذا از پیمانکاران دارای سابقه کار اجرایی دعوت می نماید تا پایان وقت اداری روز دوشنبه مورخ ۱۴۰۴/۰۵/۲۰ جهت کسب اطلاعات بیشتر و خرید اسناد مناقصه (به مبلغ سه میلیون ریال) به نشانی ذیل آگهی مراجعه نمایند.
- تضمین شرکت در مناقصه به مبلغ هشتاد میلیارد ریال بوده و بصورت چک تضمین شده بانکی و یا ضمانتنامه معتبر بانکی الزامی می باشد.
- آخرین مهلت ارائه پیشنهادات تا پایان وقت اداری روز شنبه مورخ ۱۴۰۴/۰۵/۲۵ خواهد بود.
- شرکت در رد یا قبول پیشنهادهای ارائه شده مختار است و به پیشنهادهای فاقد تضمین، مبهم، مخدوش، مشروط، ناقص و یا عدم احراز صلاحیت ترتیب اثر نخواهد داد.
- متقاضیان محترم جهت اخذ اطلاعات بیشتر می توانند با شماره تلفن: ۸۴۳۴۸ (داخلی ۳۲۲) تماس حاصل نمایند.
- نشانی: تهران، میدان ونک، خیابان برزیل شرقی، خیابان شمس لاهیجانی، بن بست ۱۲، پلاک ۷

www.arc.co.ir www.tcdgroup.ir

آگهی مناقصه عمومی شماره ۲۰۴/۲۹

یک واحد تولیدی در نظر دارد نسبت به خرید مقدار ۳،۲۰۰ کیلوگرم میلگرد آلومینیومی از طریق برگزاری مناقصه عمومی و عقد قرارداد از شرکت‌های دارای صلاحیت اقدام نماید. واحدهایی که توانایی انجام امور مذکور را دارند می‌توانند ضمن تماس با تلفن‌های ۳۵۷۶۹۰۴۷ و ۳۵۷۶۹۰۴۸ همه‌روزه بجز پنجشنبه‌ها و روزهای تعطیل در ساعات اداری به منظور دریافت برگه شرایط و مشخصات مناقصه به آدرس مشروحه ذیل مراجعه و پیشنهاد خود را ظرف مدت حداکثر ده روز پس از تاریخ نشر آگهی در داخل صندوق مناقصه این صنایع بیاندازند؛ پیشنهادهای رسیده در کمیسیون مناقصه باز و نتیجه آن اعلام خواهد شد؛ این صنایع در رد یا قبول یک یا تمامی پیشنهادها مختار می‌باشد و هزینه درج آگهی به‌عهده برنده مناقصه خواهد بود.
آدرس: تهران، پاکدشت، جاده اختصاصی پارچین
دورنگار: ۰۲۱-۳۶۰۷۶۱۳۲

آگهی مزایده عمومی شماره ۵۰۴/۰۳

صنایع شهدای مهام پارچین در نظر دارد مقدار ۵۰،۰۰۰ کیلوگرم پوشال خاک‌اره‌خود را، از طریق مزایده عمومی به خریداران واجد شرایط به فروش برساند. لذا متقاضیان می‌توانند، به آدرس زیر مراجعه و نسبت به دریافت اسناد مزایده اقدام نمایند.
آدرس: تهران- جاده امام رضا (ع) - پاکدشت - میدان شهید سلیمانی - بلوار شهدای منطقه پارچین - جاده اختصاصی پارچین - صنایع شهدای مهام پارچین
- زمان تحویل‌گیری و عودت اسناد از تاریخ درج آگهی در روزنامه حداکثر به مدت ۱۰ روز می‌باشد.
- میزان سپرده شرکت در مزایده، طبق اسناد می‌باشد.
- هزینه درج آگهی و دستمزد کارشناس دادگستری به عهده برنده مزایده می‌باشد.
- صنایع شهدای مهام پارچین در رد یا قبول هریک از پیشنهادها مختار است.
- استعلام‌های رسیده به صورت غیرحضوری مفتوح و نتیجه آن کتباً اعلام می‌گردد.
شماره تلفن: ۸ و ۰۲۱-۳۶۰۷۶۱۹۶-۳۵۷۶۹۰۴۷
دورنگار: ۰۲۱-۳۶۰۷۶۱۳۲

خبر

مساعدت وزارت صمت به معادن متأثر از جنگ و ناترازی‌ها

دولت در حوزه معدن گام مهمی برداشته است. اتاق بازرگانی تهران خبر داده که با تلاش و پیگیری‌های بخش خصوصی و مساعدت و همراهی معاونت امور معادن و صنایع معدنی وزارت صنعت، معدن و تجارت مقرر شد برای چهارماهه پایان سال ۱۴۰۳ و چهار ماهه خرداد تا شهریور ۱۴۰۴ حقوق دولتی معادن براساس میزان استخراج واقعی محاسبه و اخذ شود. همچنین مقرر شده است که کلیه مجوزهای اکتشافی و معدنی که تاریخ انقضای آنها از مورخ ۲۰ خرداد تا ۱۵ تیر امسال بوده، به صورت خودکار تا تاریخ ۳۱ شهریورماه تمدید اعتبار شوند.

این در حالی است که اساساً حقوق دولتی معادن فارغ از اینکه فعالیت معدن و میزان استخراج آن در چه سطحی باشد، از فعالان معدنی دریافت می‌شود. با این حال با توجه به مسأله ناترازی انرژی که در ماه‌های پایانی سال گذشته باعث توقف فعالیت‌های معدنی شد و همچنین اخلال در سیستم حمل‌ونقل و جنگ تحمیلی ۱۲روزه که باعث توقف و کاهش استخراج مواد معدنی شد، وزارت صمت با پیشنهاد و پیگیری فعالان بخش خصوصی موافقت کرد که برای چهار ماه پایان سال ۱۴۰۳ و چهار ماه خرداد تا شهریور ۱۴۰۴ حقوق دولتی معادن براساس «میزان استخراج واقعی» محاسبه و اخذ شود.

به گزارش «ایران»، در جریان بررسی بسته حمایتی دولت از کسب و کارها پس از جنگ، در نشست آخر هیأت نمایندگان اتاق بازرگانی ایران گزارشی در بخش معدن ارائه شد که یکی از درخواست‌های فعالان این بخش «محاسبه حقوقی دولتی سال ۱۴۰۳ معادن بر مبنای استخراج واقعی» بود. گزارش مذکور به چالش‌های بعد از جنگ در بخش معدن اشاره کرد که مهم‌ترین آن سرکوب شدید تقاضای داخلی و خارجی، اختلال در زنجیره ارزش، اختلال در تأمین مواد نارپه، کاهش شدید درآمد و ناتوانی در بازپرداخت تعهدات بانکی، مالیاتی، عوارض گمرکی و حقوق دولتی بود. همچنین آنچه فعالان اقتصادی از آن به عنوان اقدامات فوری و مؤثر بر کاهش ریسک‌ها دراین گزارش یاد کرده‌اند، تسهیل فوری صادرات محصولات معدن و صنایع معدنی با تقاضای خارجی، استمهال ابلاغ و دریافت حقوق دولتی و مدیریت مشترک دولت و تشکل‌ها در تأمین و توزیع مواد نارپه بود. حال با تصمیم جدید وزارت صمت، خواسته فعالان اقتصادی در مورد حقوق دولتی پذیرفته شده که گامی مهم برای فعالیت‌های معدنی محسوب می‌شود.

از هر سه لیوان آب، یکی در خاک گم می‌شود

۳ گسل اصلی اتلاف آب

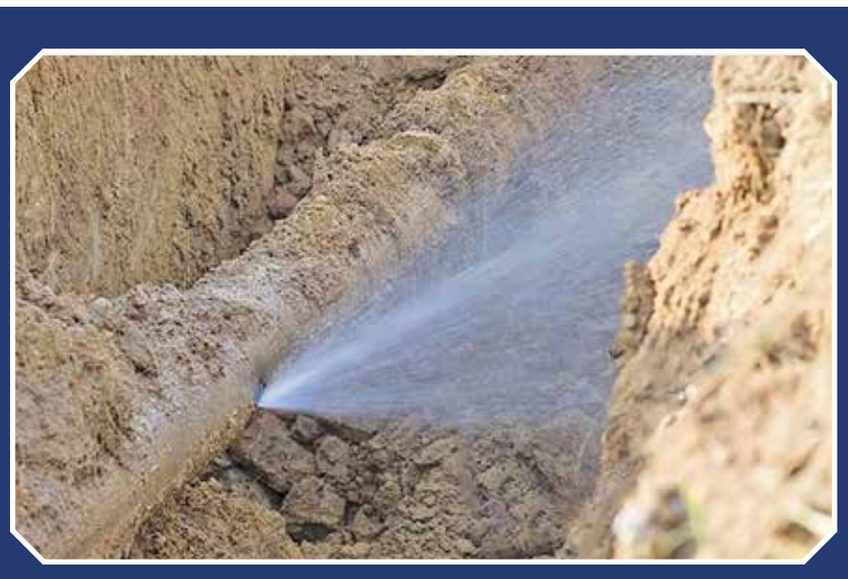

گزارش

حدیث حدادی
گروه اقتصادی

رقم ۳۱.۵ درصدی آب بدون درآمد در سال ۱۴۰۳، تنها نوک کوه یخ بحرانی عظیم است. این یعنی از هر سه لیوان آبی که با هزینه‌های گزاف تصفیه و آماده مصرف می‌شود، یک لیوان کامل، بی‌آنکه درآمدی ایجاد کند یا به دست مصرف‌کننده برسد، در دل خاک ناپدید می‌شود. در حالی که متوسط جهانی این تلفات حدود ۳۵ درصد است، آمار به ظاهر بهتر ایران (۳۲ درصد در ۱۴۰۲ و ۳۱.۵ درصد در ۱۴۰۳)، پشت پرده چالش‌های عمیق‌تری را پنهان می‌کند: شبکه‌های فرسوده، کنتورهای معیوب، کشاورزی ناکارآمد و صنایع تشنه در کویر. این گزارش، واکاوی ژرفانگر یک بحران خاموش و پرهزینه ملی است.

بخشی از آبی که تولید شده و وارد شبکه توزیع می‌شود به مشترکان فروخته و برای آنها قبض صادر می‌شود. در واقع این بخش از آب دارای درآمد برای شرکت آب و فاضلاب است. اما بخش دیگری از این آب درآمدی برای شرکت ندارد که به آن آب بدون درآمد می‌گویند. در واقع آب بدون درآمد همان آب هدررفته است که به دو بخش فیزیکی و غیرفیزیکی تقسیم می‌شود. هدررفت فیزیکی آب شامل نشت از خطوط توزیع، نشت در شبکه آب، نشتی انشعابات آب و سرریز مخازن می‌شود. بخش هدررفت غیرفیزیکی نیز مربوط به مواردی همچون انشعابات غیرمجاز و خطا در کنتورهاست.

کاهش نیم درصدی آب بدون درآمد

مدیرکل دفتر مدیریت مصرف آب و نظارت بر کاهش هدررفت آب در گفت‌وگو با خبرنگار «ایران» عنوان کرد: «میزان آب هدر رفته (آب بدون درآمد) در سال ۱۴۰۲ در کشور ۳۲ درصد بوده که ۱۵ درصد از این رقم مربوط به هدررفت فیزیکی بوده است. بقیه آن نشأت گرفته از هدررفت غیرظاهری یا غیرفیزیکی است. اما این رقم در سال بعد (۱۴۰۳) با نیم درصد کاهش مواجه شد و به ۳۱/۵ درصد رسید. بنابراین آماری که به‌تازگی در فضای مجازی منتشر شده با این عدد مغایرت دارد و صحیح نیست.»

علی سیدزاده در خصوص هدررفت آب اظهار کرد: «در بخش شرب با دو واژه هدررفت فیزیکی و غیرفیزیکی آب در شبکه‌های توزیع مواجه هستیم که هدررفت فیزیکی یا همان نشت از شبکه‌های توزیع خطوط انتقال، مخازن و انشعابات مشترکین است و هدررفت غیرفیزیکی همان استفاده‌های غیرمجاز از آب محسوب می‌شود. در واقع این امر مربوط به عدم دقت تجهیزات اندازه‌گیری از جمله کنتور و خطای مدیریت داده‌ها و سیستم در کشور است.»

وی تصریح کرد: «براساس بررسی‌های صورت گرفته، میزان هدررفت فیزیکی آب در کشور حدود ۱۵ درصد است که این میزان هدررفت شامل نشت از شبکه توزیع، نشت از خطوط انتقال، سرریز از مخازن ذخیره آب، نشت از مخازن ذخیره آب و نشت از انشعابات مشترکین می‌شود. اما بیشترین میزان نشت مربوط به نشت از انشعابات مشترکین با حدود ۷ درصد از این ۱۵ درصد است.»

آبفا برای جلوگیری از هدررفت چه می‌کند؟

سیدزاده تأکید کرد: «برای جلوگیری از هدررفت آب سالانه اقدامات متعددی در شرکت‌های آب و فاضلاب برنامه‌ریزی و اجرا می‌شود از جمله اصلاح و بازسازی شبکه‌های فرسوده آب، اصلاح و بازسازی انشعابات فرسوده آب، اصلاح و بازسازی خطوط انتقال، نشت‌یابی و رفع نشت در شبکه توزیع خطوط انتقال و انشعابات آب، تعویض کنتورهای خراب مشترکین، کنتوردار کردن منابع تأمین آب، مدیریت فشار و پهنه‌بندی شبکه‌های توزیع از جمله فعالیت‌های بسیار مؤثر برای تأمین منابع آبی در شرایط کم‌آبی و جلوگیری از هدررفت آب است.»

سهم ۹۰ درصدی بخش کشاورزی و تلفات نجومی

بحران آب ایران را نمی‌توان بدون نگاه به بخش کشاورزی فهمید. محمدجواد سمیعی پژوهشگر و فعال حوزه آب در گفت‌وگو با خبرنگار «ایران» عنوان کرد: «بر اساس آمار اعلامی از سوی وزارت نیرو، حوزه کشاورزی با سهم حدوداً ۹۰ درصدی، بیشترین میزان مصرف آب را به خود اختصاص داده است. البته متأسفانه معضل مبانی محاسباتی یکپارچه و داده‌های قابل اتکا در این بخش نیز وجود دارد تا جایی که وزارت جهاد کشاورزی این آمار را قبول ندارد و رقمی حدود ۷۰ درصدی را اعلام می‌کند. به هر حال این حجم بزرگ، صرف تولید مواد غذایی و محصولات کشاورزی می‌شود، بنابراین هر نوع اتلاف مواد غذایی، بویژه مواد پرآب‌طلبی مثل برنج، گندم، هندوانه و ... باعث می‌شود میزان آب صرف‌شده برای تولید آن، از دست برود.»

> بر اساس بررسی‌های صورت گرفته، میزان هدررفت فیزیکی آب در کشور حدود ۱۵ درصد است که از این میزان بیشترین نشت مربوط به انشعابات مشترکین با حدود ۷ درصد است

۸ درصد با ارزشی بی‌نظیر

سهم بخش شرب و شهری حدود ۸ درصد و صنعت حدود ۲ درصد از کل مصرف آب کشور است. سمیعی هشدار می‌دهد: «نباید کوچکی این ارقام ما را فریب دهد. آبی که برای شرب و صنعت استفاده می‌شود، نیازمند کیفیت بسیار بالاتری است و تأمین آن هزینه‌بردارتر و پیچیده‌تر است. محدودیت در این بخش، مستقیماً بر سلامت جامعه و چرخه اقتصادی تأثیر می‌گذارد.»

تلفات شهری: از ۱۵ تا ۵۰ درصد

هدررفت در شبکه‌های شهری بسته به قدمت و کیفیت زیرساخت‌ها، از ۱۵ درصد در برخی شهرهای نوین تا رقم شوک‌آور ۵۰ درصد در کلانشهرهایی با شبکه‌های فرسوده متغیر است. سمیعی توضیح داد: «نوع مدیریت شهری، تأمین سرانه فضای سبز ناسازگار با اقلیم (مثل چمن‌های گسترده) و الگوی مصرف نادرست خانگی، همگی سهم ویرانگری در تشدید این بحران دارند.»

صنعت: جانمایی غلط، فاجعه مضاعف

چالش صنعت، فراتر از مصرف ۲ درصدی است. سمیعی به نقطه بحرانی دیگری اشاره کرد: «جانمایی غلط صنایع». وی با انتقاد شدید در این باره گفت: «ما در کشوری با اقلیم عمدتاً خشک و نیمه‌خشک، اصرار داریم صنایع پرآب‌طلبی مانند فولاد و پتروشیمی را دقیقاً در مناطقی مستقر کنیم که سال‌هاست با بحران شدید آب و افت فاجعه‌بار سفره‌های زیرزمینی دست‌وپنجه نرم می‌کنند. این یک خودکشی آبی است.»

سمیعی تأکید کرد: «برای برطرف کردن چنین مشکلاتی باید نقشه موقعیت کارخانه‌هایی مانند فولاد و پتروشیمی را که به عنوان صنایعی با نیاز آبی بالا هستند، تغییر دهیم و آنها را در مناطق ممنوعه از منظر آب‌های زیرزمینی قرار ندهیم.»

نجات آب با سرمایه‌گذاری

سرمایه‌گذاری در کاهش هدررفت، چه در شبکه‌های شهری و چه در کانال‌های کشاورزی، نه‌تنها از پروژه‌های پرهزینه و زمان‌بر انتقال آب مقرون‌به‌صرفه‌تر است، بلکه اثرات آن فوری و ملموس خواهد بود. کاهش یک درصدی هدررفت فیزیکی در شبکه‌های شرب، می‌تواند معادل آب شرب چندین شهر بزرگ باشد. آیا وقت آن نرسیده که به جای تمرکز صرف بر افزایش عرضه (با تمام هزینه‌های مالی و زیست‌محیطی آن)، مدیریت هوشمندانه‌تر و جدی‌تر تقاضا و کاهش تلفات در صدر برنامه‌های ملی قرار گیرد؟ آینده ایران در گرو پاسخ به این پرسش حیاتی است. زمان به‌سرعت در حال اتمام است.

CH2=CH2 CH2=CH2 CH2=CH2 CH2=CH2 CH2=CH2 CH2=CH2 CH2=CH2

آگهی فراخوان مناقصه عمومی دو مرحله‌ای ◄نوبت اول
با ارزیابی کیفی و فنی غیر هم‌زمان به‌شماره ۱/۱۴۰۴/۰۴۸

اروند پتروشیمی — شرکت مهندسی و توسعه پتروشیمی PGPIC

شرکت پتروشیمی اروند (سهامی عام) به‌عنوان مناقصه‌گزار در نظر دارد اجرای عملیات موضوع بند یک فراخوان حاضر را از طریق برگزاری مناقصه عمومی دومرحله‌ای با ارزیابی کیفی و فنی غیر هم‌زمان به یکی از اشخاص حقوقی واجد شرایط واگذار نماید.
منظور از غیر هم‌زمان، ابتدا اسناد متقاضیان مورد بررسی و درصورت احراز شرایط و کسب امتیاز لازم، اسناد مناقصه به مناقصه‌گران ارائه می‌گردد.
۱- موضوع و مدت مناقصه: خرید دو دستگاه اسپاجر طبق درخواست VAS-425238 شرکت پتروشیمی اروند به مدت ۷ ماه خورشیدی
۲- متن فراخوان و نحوه اطلاع‌رسانی آن:
۱-۲. متقاضیان جهت دریافت اسناد ارزیابی کیفی می‌بایست به سایت پتروشیمی اروند به نشانی الکترونیکی www.arvandpvc.ir بخش کمیسیون معاملات یا به نشانی مستقیم Tender.arvandpvc.ir:5661 مراجعه و پس از بارگذاری اطلاعات مربوطه نسبت به دریافت اسناد ارزیابی کیفی اقدام نمایند.
۲-۲. مدت زمان مراجعه به سایت الکترونیکی جهت بارگذاری اطلاعات و دریافت اسناد ارزیابی کیفی از تاریخ ۱۴۰۴/۰۵/۱۳ لغایت ۱۴۰۴/۰۵/۲۰ ساعت ۱۶:۰۰ اعلام می‌گردد.
۳-۲. مناقصه‌گرانی که در سال‌های گذشته، با این شرکت قرارداد مشابه موضوع مناقصه داشته‌اند موظف به ارائه گواهی حسن انجام کار از شرکت پتروشیمی اروند می‌باشند در غیر این‌صورت پیشنهاد مالی آنها در این مناقصه گشوده نخواهد شد و عیناً به وی مسترد می‌گردد.
۴-۲. کلیه اطلاع‌رسانی از طریق سایت مناقصات کمیسیون معاملات شرکت پتروشیمی اروند و به‌صورت پیامکی از طریق شماره تلفن درج شده در سامانه مناقصات انجام می‌گردد. لذا مناقصه‌گران می‌بایست پوسته پنل کاربری خود را چک نمایند.
۵-۲. درصورتی که مناقصه‌گری قراردادی با شرکت داشته باشد و صورت وضعیت نهایی را پس از اتمام پیمان در زمان مجاز درج شده در قرارداد ارائه ننماید، نمی‌تواند در مناقصه شرکت نماید.
۶-۲. درصورتی که مناقصه‌گری دادخواستی علیه پتروشیمی اروند در محاکم قضایی طرح کرده باشد یا پتروشیمی اروند علیه آن مناقصه‌گر دادخواستی صادر کرده که در زمان برگزاری مناقصه تعیین تکلیف نشده باشد، مناقصه‌گر فقط درصورت ایفای تعهدات یا ایجاد رضایت کارفرما و ارائه ترک ادعای محضری می‌تواند در مناقصه شرکت نماید.
۳- پیش نیاز ارزیابی کیفی متقاضیان: ۱- اساسنامه شرکت مرتبط با موضوع مناقصه ۲-پروانه بهره‌برداری / ساخت ۳- ارائه حداقل یک قرارداد /مفاصاحساب مشابه موضوع مناقصه ۴-تکمیل و ارائه فرم حفظ محرمانگی اطلاعات ۵-ارائه گواهی حسن انجام کار درصورت داشتن قرارداد با پتروشیمی اروند.
۴- مناقصه‌گران می‌بایست اسناد ارزیابی کیفی خود را حداکثر تا ساعت ۱۷:۰۰ مورخ ۱۴۰۴/۰۵/۲۷ و به‌صورت فایل PDF و منطبق بر فرم‌های ارزیابی کیفی به‌صورت آنلاین و الکترونیکی برروی سامانه کمیسیون معاملات به آدرس Tender.arvandpvc.ir:5661 بارگذاری و ارسال نمایند (تحویل فیزیکی اسناد نداریم). به شرکت‌هایی که حداقل امتیاز ارزیابی کیفی را کسب نمایند، مراتب اطلاع‌رسانی جهت تحویل اسناد مناقصه و برنامه زمان‌بندی تحویل پاکات مناقصه (الف-ب و ج) از طریق دعوت‌نامه سیستمی اعلام می‌گردد.
۵-تعدیل: ندارد، پرداخت به‌صورت ریالی و تسعیر مطابق اسناد مناقصه
۶- برآورد کلی مناقصه: ۲۰۰،۰۰۰،۰۰۰یورو
۷- مبلغ تضمین شرکت در مناقصه: ۴،۰۰۰،۰۰۰،۰۰۰ ریال
۸- مبلغ و با میزان پیش پرداخت: ۴۰٪ در قبال ارائه ضمانت‌نامه بانکی
۹- حداقل امتیاز قابل قبول در ارزیابی کیفی: ۶۰ امتیاز
۱۰- معرفی ارکان مناقصه: کمیسیون معاملات + کمیته فنی بازرگانی
متقاضیان شرکت در مناقصه درصورت نیاز به‌اطلاعات بیشتر، می‌توانند با شماره تلفن: ۰۶۱۵۲۱۲۶۴۷۶-۰۶۱۵۲۱۲۶۴۷۷ تماس و همچنین آگهی فوق را از طریق نشانی اینترنتی www.arvandpvc.ir ملاحظه نمایند.

روابط عمومی شرکت پتروشیمی اروند

CH2=CH2 CH2=CH2 CH2=CH2 CH2=CH2 CH2=CH2 CH2=CH2 CH2=CH2

CH2=CH2 CH2=CH2 CH2=CH2 CH2=CH2 CH2=CH2 CH2=CH2 CH2=CH2

آگهی فراخوان مناقصه عمومی دو مرحله‌ای ◄نوبت اول
با ارزیابی کیفی و فنی غیر هم‌زمان به‌شماره ۱/۱۴۰۴/۰۴۶

اروند پتروشیمی — شرکت مهندسی و توسعه پتروشیمی PGPIC

شرکت پتروشیمی اروند (سهامی عام) به‌عنوان مناقصه‌گزار در نظر دارد اجرای عملیات موضوع بند یک فراخوان حاضر را از طریق برگزاری مناقصه عمومی دومرحله‌ای با ارزیابی کیفی و فنی غیر هم‌زمان به یکی از اشخاص حقوقی واجد شرایط واگذار نماید.
منظور از غیر هم‌زمان، ابتدا اسناد متقاضیان مورد بررسی و درصورت احراز شرایط و کسب امتیاز لازم، اسناد مناقصه به مناقصه‌گران ارائه می‌گردد.
۱- موضوع و مدت مناقصه: خرید رول stretch hood طبق درخواست VAS-0459245 شرکت پتروشیمی اروند به مدت ۲۴ ماه خورشیدی
۲-متن فراخوان و نحوه اطلاع‌رسانی آن:
۱-۲. متقاضیان جهت دریافت اسناد ارزیابی کیفی می‌بایست به سایت پتروشیمی اروند به نشانی الکترونیکی www.arvandpvc.ir بخش کمیسیون معاملات یا به نشانی مستقیم Tender.arvandpvc.ir:5661 مراجعه و پس از بارگذاری اطلاعات مربوطه نسبت به دریافت اسناد ارزیابی کیفی اقدام نمایند.
۲-۲. مدت زمان مراجعه به سایت الکترونیکی جهت بارگذاری اطلاعات و دریافت اسناد ارزیابی کیفی از تاریخ ۱۴۰۴/۰۵/۱۳ لغایت ۱۴۰۴/۰۵/۲۰ ساعت ۱۶:۰۰ اعلام می‌گردد.
۳-۲. مناقصه‌گرانی که در سال‌های گذشته، با این شرکت قرارداد مشابه موضوع مناقصه داشته‌اند موظف به ارائه گواهی حسن انجام کار از شرکت پتروشیمی اروند می‌باشند در غیر این‌صورت پیشنهاد مالی آنها در این مناقصه گشوده نخواهد شد و عیناً به وی مسترد می‌گردد.
۴-۲. کلیه اطلاع‌رسانی از طریق سایت مناقصات کمیسیون معاملات شرکت پتروشیمی اروند و به‌صورت پیامکی از طریق شماره تلفن درج شده در سامانه مناقصات انجام می‌گردد. لذا مناقصه‌گران می‌بایست پوسته پنل کاربری خود را چک نمایند.
۵-۲. درصورتی که مناقصه‌گری قراردادی با شرکت داشته باشد و صورت وضعیت نهایی را پس از اتمام پیمان در زمان مجاز درج شده در قرارداد ارائه ننماید، نمی‌تواند در مناقصه شرکت نماید.
۶-۲. درصورتی که مناقصه‌گری دادخواستی علیه پتروشیمی اروند در محاکم قضایی طرح کرده باشد یا پتروشیمی اروند علیه آن مناقصه‌گر دادخواستی صادر کرده که در زمان برگزاری مناقصه تعیین تکلیف نشده باشد، مناقصه‌گر فقط درصورت ایفای تعهدات یا ایجاد رضایت کارفرما و ارائه ترک ادعای محضری می‌تواند در مناقصه شرکت نماید.
۳- پیش نیاز ارزیابی کیفی متقاضیان: ۱- اساسنامه شرکت مرتبط با موضوع مناقصه ۲-پروانه بهره‌برداری / ساخت ۳- ارائه حداقل یک قرارداد /مفاصاحساب مشابه موضوع مناقصه ۴-تکمیل و ارائه فرم حفظ محرمانگی اطلاعات ۵-ارائه گواهی حسن انجام کار درصورت داشتن قرارداد با پتروشیمی اروند.
۴- مناقصه‌گران می‌بایست اسناد ارزیابی کیفی خود را حداکثر تا ساعت ۱۷:۰۰ مورخ ۱۴۰۴/۰۵/۲۷ و به‌صورت فایل PDF و منطبق بر فرم‌های ارزیابی کیفی به‌صورت آنلاین و الکترونیکی برروی سامانه کمیسیون معاملات به آدرس Tender.arvandpvc.ir:5661 بارگذاری و ارسال نمایند (تحویل فیزیکی اسناد نداریم). به شرکت‌هایی که حداقل امتیاز ارزیابی کیفی را کسب نمایند، مراتب اطلاع‌رسانی جهت تحویل اسناد مناقصه و برنامه زمان‌بندی تحویل پاکات مناقصه (الف-ب و ج) از طریق دعوت‌نامه سیستمی اعلام می‌گردد.
۵-تعدیل: ندارد، پرداخت به‌صورت ریالی و تسعیر مطابق اسناد مناقصه
۶- برآورد کلی مناقصه: ۱۵۰،۰۰۰،۰۰۰،۰۰۰ ریال
۷- مبلغ تضمین شرکت در مناقصه: ۷،۵۰۰،۰۰۰،۰۰۰ ریال
۸- مبلغ و با میزان پیش پرداخت: ۴۰٪ در قبال ارائه ضمانت‌نامه بانکی
۹- حداقل امتیاز قابل قبول در ارزیابی کیفی: ۶۰ امتیاز
متقاضیان شرکت در مناقصه درصورت نیاز به‌اطلاعات بیشتر، می‌توانند با شماره تلفن: ۰۶۱۵۲۱۲۶۴۷۶-۰۶۱۵۲۱۲۶۴۷۷ تماس و همچنین آگهی فوق را از طریق نشانی اینترنتی www.arvandpvc.ir ملاحظه نمایند.

روابط عمومی شرکت پتروشیمی اروند

CH2=CH2 CH2=CH2 CH2=CH2 CH2=CH2 CH2=CH2 CH2=CH2 CH2=CH2

CH2=CH2 CH2=CH2 CH2=CH2 CH2=CH2 CH2=CH2 CH2=CH2 CH2=CH2

آگهی فراخوان مناقصه عمومی دو مرحله‌ای ◄نوبت اول
با ارزیابی کیفی و فنی غیر هم‌زمان به‌شماره ۱/۱۴۰۴/۰۵۰

اروند پتروشیمی — شرکت مهندسی و توسعه پتروشیمی PGPIC

شرکت پتروشیمی اروند (سهامی عام) به‌عنوان مناقصه‌گزار در نظر دارد اجرای عملیات موضوع بند یک فراخوان حاضر را از طریق برگزاری مناقصه عمومی دومرحله‌ای با ارزیابی کیفی و فنی غیر هم‌زمان به یکی از اشخاص حقوقی واجد شرایط واگذار نماید.
منظور از غیر هم‌زمان، ابتدا اسناد متقاضیان مورد بررسی و در صورت احراز شرایط و کسب امتیاز لازم، اسناد مناقصه به مناقصه‌گران ارائه می‌گردد.
۱- موضوع و مدت مناقصه: خرید داخل مواد شیمیایی GOHSENOL KH17 OR Alcotex 80 درخواست VAS-0459304 شرکت پتروشیمی اروند به مدت ۷ ماه خورشیدی
۲-متن فراخوان و نحوه اطلاع‌رسانی آن:
۱-۲. متقاضیان جهت دریافت اسناد ارزیابی کیفی می‌بایست به سایت پتروشیمی اروند به نشانی الکترونیکی www.arvandpvc.ir بخش کمیسیون معاملات یا به نشانی مستقیم Tender.arvandpvc.ir:5661 مراجعه و پس از بارگذاری اطلاعات مربوطه نسبت به دریافت اسناد ارزیابی کیفی اقدام نمایند.
۲-۲. مدت زمان مراجعه به سایت الکترونیکی جهت بارگذاری اطلاعات و دریافت اسناد ارزیابی کیفی از تاریخ ۱۴۰۴/۰۵/۱۳ لغایت ۱۴۰۴/۰۵/۲۰ ساعت ۱۶:۰۰ اعلام می‌گردد.
۳-۲. مناقصه‌گرانی که در سال‌های گذشته، با این شرکت قرارداد مشابه موضوع مناقصه داشته‌اند موظف به ارائه گواهی حسن انجام کار از شرکت پتروشیمی اروند می‌باشند در غیر این‌صورت پیشنهاد مالی آنها در این مناقصه گشوده نخواهد شد و عیناً به وی مسترد می‌گردد.
۴-۲. کلیه اطلاع‌رسانی از طریق سایت مناقصات کمیسیون معاملات شرکت پتروشیمی اروند و به‌صورت پیامکی از طریق شماره تلفن درج شده در سامانه مناقصات انجام می‌گردد. لذا مناقصه‌گران می‌بایست پوسته پنل کاربری خود را چک نمایند.
۵-۲. در صورتی که مناقصه‌گری قراردادی با شرکت داشته باشد و صورت وضعیت نهایی را پس از اتمام پیمان در زمان مجاز درج شده در قرارداد ارائه ننماید، نمی‌تواند در مناقصه شرکت نماید.
۶-۲. در صورتی که مناقصه‌گری دادخواستی علیه پتروشیمی اروند در محاکم قضایی طرح کرده باشد یا پتروشیمی اروند علیه آن مناقصه‌گر دادخواستی صادر کرده که در زمان برگزاری مناقصه تعیین تکلیف نشده باشد، مناقصه‌گر فقط درصورت ایفای تعهدات یا ایجاد رضایت کارفرما و ارائه ترک ادعای محضری می‌تواند در مناقصه شرکت نماید.
۳- پیش نیاز ارزیابی کیفی متقاضیان: ۱- اساسنامه شرکت مرتبط با موضوع مناقصه، ۲-پروانه بهره‌برداری / ساخت، ۳- ارائه حداقل یک قرارداد /مفاصاحساب مشابه موضوع مناقصه ۴- تکمیل و ارائه فرم حفظ محرمانگی اطلاعات ۵-ارائه گواهی حسن انجام کار در صورت داشتن قرارداد با پتروشیمی اروند.
۴- مناقصه‌گران می‌بایست اسناد ارزیابی کیفی خود را حداکثر تا ساعت ۱۷:۰۰ مورخ ۱۴۰۴/۰۵/۲۷ و به‌صورت فایل PDF و منطبق بر فرم‌های ارزیابی کیفی به‌صورت آنلاین و الکترونیکی برروی سامانه کمیسیون معاملات به آدرس Tender.arvandpvc.ir:5661 بارگذاری و ارسال نمایند (تحویل فیزیکی اسناد نداریم) . به شرکت‌هایی که حداقل امتیاز ارزیابی کیفی را کسب نمایند، مراتب اطلاع‌رسانی جهت تحویل اسناد مناقصه و برنامه زمان‌بندی تحویل پاکات مناقصه (الف-ب و ج) از طریق دعوت‌نامه سیستمی اعلام می‌گردد.
۵-تعدیل: ندارد، پرداخت به‌صورت ریالی و تسعیر مطابق اسناد مناقصه
۶- برآورد کلی مناقصه: ۵۹۰،۰۰۰،۰۰۰ یورو
۷- مبلغ تضمین شرکت در مناقصه: در جلسه توجیهی اعلام می‌گردد
۸- مبلغ و با میزان پیش پرداخت: ۴۰٪ در قبال ارائه ضمانت‌نامه بانکی
۹- حداقل امتیاز قابل قبول در ارزیابی کیفی: ۶۰ امتیاز
۱۰- معرفی ارکان مناقصه: کمیسیون معاملات + کمیته فنی بازرگانی
متقاضیان شرکت در مناقصه درصورت نیاز به‌اطلاعات بیشتر، می‌توانند با شماره تلفن: ۰۶۱۵۲۱۲۶۴۷۶-۰۶۱۵۲۱۲۶۴۷۷ تماس و همچنین آگهی فوق را از طریق نشانی اینترنتی www.arvandpvc.ir ملاحظه نمایند.

روابط عمومی شرکت پتروشیمی اروند

CH2=CH2 CH2=CH2 CH2=CH2 CH2=CH2 CH2=CH2 CH2=CH2 CH2=CH2

CH2=CH2 CH2=CH2 CH2=CH2 CH2=CH2 CH2=CH2 CH2=CH2 CH2=CH2

آگهی فراخوان مناقصه عمومی دو مرحله‌ای ◄نوبت اول
با ارزیابی کیفی و فنی غیر هم‌زمان به‌شماره ۱/۱۴۰۴/۰۴۹

اروند پتروشیمی — شرکت مهندسی و توسعه پتروشیمی PGPIC

شرکت پتروشیمی اروند (سهامی عام) به‌عنوان مناقصه‌گزار در نظر دارد اجرای عملیات موضوع بند یک فراخوان حاضر را از طریق برگزاری مناقصه عمومی دومرحله‌ای با ارزیابی کیفی و فنی غیر هم‌زمان به یکی از اشخاص حقوقی واجد شرایط واگذار نماید.
منظور از غیر هم‌زمان، ابتدا اسناد متقاضیان مورد بررسی و درصورت احراز شرایط و کسب امتیاز لازم، اسناد مناقصه به مناقصه‌گران ارائه می‌گردد.
۱- موضوع و مدت مناقصه: خرید دستگاه کروماتوگرافی سایون طبق درخواست VAS-0140371 شرکت پتروشیمی اروند به مدت ۷ ماه خورشیدی
۲-متن فراخوان و نحوه اطلاع‌رسانی آن:
۱-۲. متقاضیان جهت دریافت اسناد ارزیابی کیفی می‌بایست به سایت پتروشیمی اروند به نشانی الکترونیکی www.arvandpvc.ir بخش کمیسیون معاملات یا به نشانی مستقیم Tender.arvandpvc.ir:5661 مراجعه و پس از بارگذاری اطلاعات مربوطه نسبت به دریافت اسناد ارزیابی کیفی اقدام نمایند.
۲-۲. مدت زمان مراجعه به سایت الکترونیکی جهت بارگذاری اطلاعات و دریافت اسناد ارزیابی کیفی از تاریخ ۱۴۰۴/۰۵/۱۳ لغایت ۱۴۰۴/۰۵/۲۰ ساعت ۱۶:۰۰ اعلام می‌گردد.
۳-۲. مناقصه‌گرانی که در سال‌های گذشته، با این شرکت قرارداد مشابه موضوع مناقصه داشته‌اند موظف به ارائه گواهی حسن انجام کار از شرکت پتروشیمی اروند می‌باشند در غیر این‌صورت پیشنهاد مالی آنها در این مناقصه گشوده نخواهد شد و عیناً به وی مسترد می‌گردد.
۴-۲. کلیه اطلاع‌رسانی از طریق سایت مناقصات کمیسیون معاملات شرکت پتروشیمی اروند و به‌صورت پیامکی از طریق شماره تلفن درج شده در سامانه مناقصات انجام می‌گردد. لذا مناقصه‌گران می‌بایست پوسته پنل کاربری خود را چک نمایند.
۵-۲. درصورتی که مناقصه‌گری قراردادی با شرکت داشته باشد و صورت وضعیت نهایی را پس از اتمام پیمان در زمان مجاز درج شده در قرارداد ارائه ننماید، نمی‌تواند در مناقصه شرکت نماید.
۶-۲. درصورتی که مناقصه‌گری دادخواستی علیه پتروشیمی اروند در محاکم قضایی طرح کرده باشد یا پتروشیمی اروند علیه آن مناقصه‌گر دادخواستی صادر کرده که در زمان برگزاری مناقصه تعیین تکلیف نشده باشد، مناقصه‌گر فقط درصورت ایفای تعهدات یا ایجاد رضایت کارفرما و ارائه ترک ادعای محضری می‌تواند در مناقصه شرکت نماید.
۳- پیش نیاز ارزیابی کیفی متقاضیان: ۱- اساسنامه شرکت مرتبط با موضوع مناقصه ۲- کارت بازرگانی ۳- ارائه حداقل یک قرارداد /مفاصاحساب مشابه موضوع مناقصه ۴- تکمیل و ارائه فرم حفظ محرمانگی اطلاعات ۵- ارائه گواهی حسن انجام کار درصورت داشتن قرارداد با پتروشیمی اروند.
۴- مناقصه‌گران می‌بایست اسناد ارزیابی کیفی خود را حداکثر تا ساعت ۱۷:۰۰ مورخ ۱۴۰۴/۰۵/۲۷ و به‌صورت فایل PDF و منطبق بر فرم‌های ارزیابی کیفی به‌صورت آنلاین و الکترونیکی برروی سامانه کمیسیون معاملات به آدرس Tender.arvandpvc.ir:5661 بارگذاری و ارسال نمایند (تحویل فیزیکی اسناد نداریم). به شرکت‌هایی که حداقل امتیاز ارزیابی کیفی را کسب نمایند، مراتب اطلاع‌رسانی جهت تحویل اسناد مناقصه و برنامه زمان‌بندی تحویل پاکات مناقصه (الف-ب و ج) از طریق دعوت‌نامه سیستمی اعلام می‌گردد.
۵-تعدیل: ندارد، پرداخت به‌صورت ریالی و تسعیر مطابق اسناد مناقصه
۶- برآورد کلی مناقصه: ۱۳۵،۰۰۰،۰۰ یورو
۷- مبلغ تضمین شرکت در مناقصه: ۵،۴۰۰،۰۰۰،۰۰۰ ریال
۸- مبلغ و با میزان پیش پرداخت: ۴۰٪ در قبال ارائه ضمانت‌نامه بانکی
۹- حداقل امتیاز قابل قبول در ارزیابی کیفی: ۶۰ امتیاز
۱۰- معرفی ارکان مناقصه: کمیسیون معاملات + کمیته فنی بازرگانی
متقاضیان شرکت در مناقصه درصورت نیاز به‌اطلاعات بیشتر، می‌توانند با شماره تلفن: ۰۶۱۵۲۱۲۶۴۷۶-۰۶۱۵۲۱۲۶۴۷۷ تماس و همچنین آگهی فوق را از طریق نشانی اینترنتی www.arvandpvc.ir ملاحظه نمایند.

روابط عمومی شرکت پتروشیمی اروند

CH2=CH2 CH2=CH2 CH2=CH2 CH2=CH2 CH2=CH2 CH2=CH2 CH2=CH2

تبعات شش‌گانه الگوی «جنون هالک» ترامپ برای اقتصاد جهانی شناسایی شد

بـورس تهـران در آینه جنگ تعرفه‌ای

گزارش

بهزاد بهمن‌نژاد/ معاون سردبیر
گروه بورس

کشـتی‌کج‌گیر مشـهور، هالک هوگان از طرفـداران و رفقای دونالـد ترامپ هفته گذشته درگذشـت. شیوه کشـتی کج او به «جنـون هالک» مشـهور اسـت؛ او با ترسـاندن عجیب حریـف، روحیه‌اش را تضعیف می‌کرد و در مبارزه پیروز می‌شد. این دقیقاً همان رویکردی است که ریاست جدید کاخ سفید در روابط بین‌الملل دنبال می‌کند. اعـلام تعرفه‌های شـدید علیه طیف گسترده‌ای از کشورها در دوم آوریل امسال، موسـوم به «روز آزادی» نشانه‌ای از همین الگـو بود که سـطح تعرفه‌های تجاری به اوج بیش از یک قرن اخیر آمریکا رسید. چنین رویکردی چه نتیجه‌ای برای اقتصاد جهان دارد و آیا بـورس تهران که به ظاهر رابطه‌ای با دنیا نـدارد از این روند متأثر می‌شـود؟ هر چیزی که زمینه‌سـاز تضعیف رشد اقتصاد جهانی و بویژه چین شود از کانال کاهش تقاضای کالاهای پایه یا به اصطلاح کامودیتی و افت قیمت آنها اهمیت ویژه‌ای برای بازار سـهام خواهد داشت. بررسـی‌های روزنامه ایران شش کانال مختلف اثرگذار بر این دو مسـأله را شناسایی کرده است.

ژست کشتی کج‌کاری ترامپ برای جهان؛ جواب تئوری بازی‌ها چیست؟

یار سرسپرده دونالد ترامپ، هالک هوگان، پیشکسوت کشـتی کج هفته گذشته در شـرایطی درگذشـت که به نظر می‌رسـد سبک مسابقه او موسوم به «جنون هالک» در کاخ سـفید ادامه‌دار اسـت. ترامپ با وضع تعرفه‌های سنگین و ناگهانی، کشور (حریف) مقابـل را می‌ترسـاند و پای میز مذاکره می‌کشاند؛ در مرحله بعد، حریف را در موقعیت ضعف قرار می‌دهد و امتیاز می‌گیرد. تئوری بازی‌ها می‌گوید اگر تمام کشـورها (حریف‌هـا) مقابل این شـیوه مقاومـت نشـان دهنـد، روش زورگویی ترامپ شکسـت می‌خورد، اما وقتی یک حریف سـر خم کند به صورت دومینووار سایر کشورها نیز مجبور به تسلیم می‌شوند. اتفاقی که به نظر می‌رسد در شرایط کنونی رخ داده و کشـورها در حال مماشـات با سیاست «جنون هالک» ترامپ هستند.

نرمش ژاپن و اروپا؛ چین زمان خرید

روز گذشـته، ابتـدای مـاه آگوسـت ضرب‌الاجلی بود که ترامپ برای دستیابی به توافق با طرفین تجاری اعلام کرده بود. تهدید این بـود که اگر به توافق نرسـید، تعرفه‌ها به طور شدیدی افزایش می‌یابد. بنابراین، اولین کشوری که هفته گذشته پای میز مذاکره جلوی پیشنهاد ترامپ سر خم کرد، ژاپن بود. پـس از آن، اروپایی‌ها اواخر هفته به پیشنهادی مشابه بله گفتند. به طوری که آمریکا حق دارد ۱۵ درصد تعرفه روی واردات از اروپا بـه آمریکا وضع کند، اما اروپایی‌ها حق ندارنـد هیچ تعرفه‌ای بگذارند. همچنین، اروپـا تعهد داده ۷۵۰ میلیـارد دلار انـرژی از آمریکا بخـرد و ۶۰۰ میلیارد دلار به روش‌هایی که هنوز نامعلوم است از تجهیزات نظامی آمریکا خریداری کند. این تصمیم هرچند اعتراضات داخلی را میـان کشـورهای اروپایی ایجـاد کرده اسـت، اما مقامات اتحادیه اروپا گفته‌اند این کم‌هزینه‌ترین گزینه «بد» روی میز بود. بررسی‌های بلومبرگ نشـان می‌دهد هر کشوری که به توافق رسیده نسبت به تهدید اولیه ترامـپ وضعیت بهتـری دارد. مثلاً ویتنام تهدید تعرفه ۴۵ درصـدی را به ۲۰ درصد، اندونزی تعرفه بیش از ۳۲ درصدی را به کمتر از ۲۰ درصد، کره جنوبی و ژاپن تعرفه حـدود ۲۵ درصدی را بـه ۱۵ درصد و اتحادیـه اروپا تعرفه ۲۰ درصـدی را به ۱۵ درصد کاهش داده‌اند. چین البته به عنوان مهم‌ترین رقیب در جنگ تعرفه‌ای، طبق آخرین صحبت‌ها همچنان در حال خرید زمان است و سعی کرده تقابل را کم کند، اما هنوز سر خم نکرده است.

> ترامپ با وضع تعرفه‌های سنگین و ناگهانی، کشور (حریف) مقابل را می‌ترساند و پای میز مذاکره می‌کشاند؛ در مرحله بعد، حریف را در موقعیت ضعف قرار می‌دهد و امتیاز می‌گیرد

تبعات شش‌گانه جنگ تعرفه‌ای

مجموعه تحولات یادشده از شش کانال بر کاهش تقاضای کالاهای پایه و قیمت آنها اثرگذار است. بورس تهران با سهم بیش از ۶۰ درصدی شرکت‌های کامودیتی محور بشـدت به این تحولات وابسته است و در نتیجه رصد این مباحث اهمیت بالایی برای فعالان بازار سهام دارد.

نااطمینانی و افت تقاضای سرمایه‌گذاری: اولین مسأله‌ای که این رفتار ترامپ ایجاد کـرده افزایـش نااطمینانـی در اقتصـاد جهانی اسـت به طوری که شاخص‌های نااطمینانی‌های ژئواکونومیک که ترکیبی از ریسک‌های ژئوپلیتیک و تجاری را رصد می‌کنند به اوج تاریخی رسیده‌اند. بنابراین، تقاضای سرمایه‌گذاری که بیشتر بازارهای سهام و کالاهای مصرفی مانند نفت و فلزات را هدف قرار می‌دهد افت کرده است.

آمریکا را بفروش: دومین ماجرا به روایت «آمریکا را بفـروش» برمی‌گردد که نتیجه آن فروش دارایی‌های دلاری از جمله اوراق خزانه دولـت آمریکاسـت. هرچند افت شاخص دلار محصول این روایت است و به ظاهر برای کامودیتی‌ها که ارتباط معکوس بـا شـاخص دلار دارند مثبت محسـوب می‌شود، اما فضای فرار از اقتصاد آمریکا به دلیل نبود جایگزینی محکم در مجموع به نفع اقتصاد جهان نیست.

رونق پناهـگاه: موارد یک و دو زمینه‌سـاز رونق پناهگاه‌های امن شده است. به طوری که طلای جهانی محبوب‌تر از هرزمانی برای سـرمایه‌گذاران و حتی بانک‌های مرکزی جهان است. این موضوع باز هم تقاضای سرمایه‌گذاری را بشدت کاهش می‌دهد.

ضربه‌پذیر شـدن اقتصاد چین: موضوع اصلی جنگ تعرفه‌ای اقتصاد چین است که خود گرفتـار تورم منفی، رشـد پایین و رکود بخش مسـکن و افزایـش بیکاری اسـت. بنابراین، شـوک جنگ تعرفه‌ای می‌تواند غول تقاضای جهان بویژه در حوزه کامودیتی را تحت فشار قرار دهد.

افزایـش احتمال رکـود اقتصـادی: این تلاطم رفتاری و فشار بر اقتصاد آمریکا، اروپا و چین ناشی از جنگ تعرفه‌ای احتمال رکود اقتصادی را بیش از گذشته کرده است. به طوری که صندوق بین‌المللی پول (IMF) در تازه‌ترین گزارش خود شانس رکود را از ۲۵ درصد به ۴۰ درصد رسانده است.

تورم و نرخ بهـره بالا: آخریـن پیامد این جنگ تعرفـه‌ای افزایـش تورم بویـژه در اقتصاد آمریکاست که به دنبال خود نرخ بهره بالا خواهد داشت. بنابراین، بسیاری از اقتصادهای نوظهور که قرض‌گیرنده به دلار بوده‌اند تحت فشار قرار می‌گیرند و به صورت دومینویی بر احتمال رکود تقاضا در جهان می‌افزایند.

برش

چرا نرخ بهره آمریکا بالاتر از سایر جهان است؟

مسأله جنجال‌برانگیز بعدی به حمله‌های ترامپ به استقلال فدرال رزرو برمی‌گردد. جایی که او رئیس بانک مرکزی آمریکا را «آقای خیلی دیر» نام‌گذاری کرده و می‌گوید او همیشه با تأخیر کارها را انجام می‌دهد و برای کاهش نرخ بهره که اکنون از نظر ترامپ ضروری است اقدامی نمی‌کند. اما فدرال رزرو معتقد است اولاً، شرایط اقتصاد آمریکا نسبت به سایر جهان به مراتب بهتر است و جای نگرانی ناشی از نرخ بهره بالا فعلاً نیست. ثانیاً، جنگ تعرفه‌ای که ترامپ راه انداخت ریسک‌های تورمی را افزایش داده و به همین دلیل برای کاهش نرخ بهره باید صبوری کرد. طبق تازه‌ترین آمارها نرخ تورم شاخص PCE که محبوب فدرال رزرو است برای دومین ماه متوالی بالاتر از پیش‌بینی‌ها بوده و گویی دغدغه فدرال رزرو دور از ذهن هم نیست. جروم پاول، رئیس فدرال رزرو می‌گوید: «اقتصاد فعلاً کمی نیازمند موضع انقباضی است و نیازمند ارزیابی بیشتر از تأثیر تعرفه‌ها هستیم. فکر می‌کنیم راهی طولانی پیش رو داریم تا بدانیم در کجای تأثیرات خواهیم بود. بنابراین، فعلاً برنامه‌ای برای کاهش نرخ بهره در نشست بعدی هم نداریم.»

یادداشت

مونا حاجی علی اصغر
کارشناس بازار سرمایه

راه نجات بازار سرمایه از مسیر اصلاحات ساختاری

بازار سرمایه ایران طی سال‌های اخیر بارها در کانون توجه افکار عمومی و سیاست‌گذاران قرار گرفته است؛ گاه به‌عنوان فرصتی برای تأمین مالی اقتصاد و گاه بستری پرریسک برای سرمایه‌های خرد. در شرایطی که اقتصاد با ابهام و دشواری‌های جدی روبه‌رو است، مهم‌ترین اولویت سیاست‌گذار باید تسهیل‌گری برای بنگاه‌ها و سرمایه‌گذاران باشد، نه افزودن پیچیدگی‌های جدید. سه محور کلیدی- و یک محور نوظهور- می‌تواند آینده متفاوتی برای این بازار ترسیم کند.

۱ تسهیل‌گری واقعی برای بخش خصوصی

یکـی از جدی‌تریـن چالش‌های فعـالان بازار، پیچیدگی و طولانی بودن فرآیندهای صدور مجوز است که با حجم بالایی از بوروکراسی و پیچیدگی روبه‌روسـت. تجربـه جهانـی نشـان می‌دهد تنظیم‌گر موفق کسـی اسـت که از «مجوزدهی سخت» به سـمت «نظارت هوشـمند» حرکت کند؛ یعنی بستر ورود بازیگران جدید را باز بگذارد اما با داده‌محوری و شفافیت، نظارت پسینی مؤثر داشته باشد. کنترل ریسک با بررسی دقیق مؤثرتر خواهد بود.

۲ ابزارسازی نوین و ورود به دنیای توکن‌ها

بازار سـرمایه ایران همچنـان نیازمند ابزارهای متنوع اسـت. صندوق‌های بخشـی، اهرمی و بازنشسـتگی اخیراً در بازار فعال شـده‌اند، اما جهان در حال حرکت به سـمت توکنایز کردن دارایی‌ها، صندوق‌های مبتنی بر رمزارز و اوراق بهـادار دیجیتال اسـت. بـا چهارچوب‌گذاری هوشمند، می‌توان بخشی از دارایی‌های واقعی مانند املاک، انرژی و حتی آثار هنری را توکنایز و در بـازار عرضه کرد. این اقـدام هم به جذب سـرمایه‌های خرد کمک می‌کند و هم می‌تواند مسیر جدیدی برای تأمین مالی پروژه‌های بزرگ باشد؛ مسیری که کشورهایی چون سنگاپور و امارات پیش‌تر آغاز کرده‌اند.

۳ اصلاح مقررات، عرضه‌های اولیه و حضور در تصمیم‌گیری‌های کلان

بخشی از مقررات موجود، متعلق به دوره‌ای است که بازار کوچک‌تر و کم‌پیچیده‌تر بود. امروز، علاوه بر بازنگـری در ابزارهای تأمین مالی، لازم اسـت فرآیند عرضه اولیه شـرکت‌ها ساده‌تر و شفاف‌تر شود؛ بویژه برای بنگاه‌هایی که بخش عمده ارزش آنها در دارایی‌های نامشـهود نهفته است، مانند پلتفرم‌های فناوری. تجربه عرضه شـرکت‌هایی مانند دیجی‌کالا، تپسی و دیوار نشان داد که نبود چهارچوب‌های روشـن برای ارزش‌گذاری و ورود این کسـب‌وکارها، هم برای خود شرکت‌ها و هم برای سرمایه‌گذاران سردرگمی ایجاد می‌کند. اگر این رویکرد اصلاح شود، هم ورود شرکت‌های نوآور تسهیل می‌شود و هم سهامداران خرد نسبت به بازار سرمایه دلگرم‌تر خواهند شد.

۴ استقبال از ابزارهای ترکیبی با سایر نهادهای مالی

یکـی از مسـیرهای جـذاب آینـده، ترکیـب ظرفیت‌های بازار سرمایه با نهادهایی مثل بیمه و لیزینگ اسـت؛ ابزارهایی که در دنیا به توسعه بازار بدهی، پوشـش ریسـک و افزایـش قدرت خرید مصرف‌کننده کمک کرده‌اند. طراحی اوراق بیمه‌ای، صندوق‌های سرمایه‌گذاری- بیمه‌ای و محصولات لیزینگ مبتنی بر اوراق بهادار، می‌تواند هم ریسـک سـرمایه‌گذاران را کاهش دهد و هم منابع مالی جدیدی برای بنگاه‌ها فراهم کند.

در کنـار این اصلاحات، ضروری اسـت سـازمان بـورس همچـون بانـک مرکـزی، در جلسـات تصمیم‌گیری کلان اقتصادی کشور حاضر باشد؛ چراکه سیاست‌های کلان پولی و ارزی اثر مستقیم بر بازار سـرمایه دارد و بدون حضور نهاد ناظر بازار سرمایه، تصمیمات یک‌سویه و ناکارآمد خواهد بود. بازار سرمایه برای رشـد نیازمند «اعتماد»، «تنوع ابزار» و «سرعت عمل سیاسـت‌گذار» است. اگر این اصلاحات جدی در دستور کار قرار گیرد، این بازار دوباره می‌تواند به موتور تأمین مالی و محرک توسعه اقتصادی کشور تبدیل شود.

CH2=CH2

آگهی فراخوان مناقصه عمومی دو مرحله‌ای ◂نوبت اول
با ارزیابی کیفی و فنی غیر هم‌زمان به‌شماره ۱/۱۴۰۴/۰۵۲
اروند پتروشیمی PGPIC

شرکت پتروشیمی اروند (سهامی عام) به‌عنوان مناقصه‌گزار در نظر دارد اجرای عملیات موضوع بند یک فراخوان حاضر را از طریق برگزاری مناقصه عمومی دومرحله‌ای با ارزیابی کیفی و فنی غیر هم‌زمان به یکی از اشخاص حقوقی واجد شرایط واگذار نماید.
منظور از غیر هم‌زمان، ابتدا اسناد متقاضیان مورد بررسی و در صورت احراز شرایط و کسب امتیاز لازم، اسناد مناقصه به مناقصه‌گران ارائه می‌گردد.
۱- موضوع و مدت مناقصه: خرید ۲۴۰ تن ماده ALCOTEX-552P طبق درخواست VAS-0459167 شرکت پتروشیمی اروند به مدت ۷ ماه خورشیدی
۲-متن فراخوان و نحوه اطلاع‌رسانی آن:
۱-۲. متقاضیان جهت دریافت اسناد ارزیابی کیفی می‌بایست به سایت پتروشیمی اروند به نشانی الکترونیکی www.arvandpvc.ir بخش کمیسیون معاملات یا به نشانی مستقیم Tender.arvandpvc.ir:5661 مراجعه و پس از بارگذاری اطلاعات مربوطه نسبت به دریافت اسناد ارزیابی کیفی اقدام نمایند.
۲-۲. مدت زمان مراجعه به سایت الکترونیکی جهت بارگذاری اطلاعات و دریافت اسناد ارزیابی کیفی از تاریخ ۱۴۰۴/۰۵/۱۳ لغایت ۱۴۰۴/۰۵/۲۰ ساعت ۱۶:۰۰ اعلام می‌گردد.
۳-۲. مناقصه‌گرانی که در سال‌های گذشته، با این شرکت قرارداد مشابه موضوع مناقصه داشته‌اند موظف به ارائه گواهی حسن انجام کار از شرکت پتروشیمی اروند می‌باشند در غیر این‌صورت پیشنهاد مالی آنها در این مناقصه گشوده نخواهد شد و عیناً به وی مسترد می‌گردد.
۴-۲. کلیه اطلاع‌رسانی از طریق سایت مناقصات کمیسیون معاملات شرکت پتروشیمی اروند و به‌صورت پیامکی از طریق شماره تلفن درج شده در سامانه مناقصات انجام می‌گردد. لذا مناقصه‌گران می‌بایست پوسته پنل کاربری خود را چک نمایند.
۵-۲. در صورتی که مناقصه‌گری قراردادی با شرکت داشته باشد و صورت وضعیت نهایی را پس از اتمام پیمان در زمان مجاز درج شده در قرارداد ارائه ننماید، نمی‌تواند در مناقصه شرکت نماید.
۶-۲. در صورتی که مناقصه‌گری دادخواستی علیه پتروشیمی اروند در محاکم قضایی طرح کرده باشد یا پتروشیمی اروند علیه آن مناقصه‌گر دادخواستی صادر کرده که در زمان برگزاری مناقصه تعیین تکلیف نشده باشد، مناقصه‌گر فقط درصورت ایفای تعهدات یا ایجاد رضایت کارفرما و ارائه ترک ادعای محضری می‌تواند در مناقصه شرکت نماید.
۳- پیش نیاز ارزیابی کیفی متقاضیان: ۱- اساسنامه شرکت مرتبط با موضوع مناقصه، ۲-پروانه بهره‌برداری / ساخت، ۳- ارائه حداقل یک قرارداد /مفاصاحساب مشابه موضوع مناقصه ۴-تکمیل و ارائه فرم حفظ محرمانگی اطلاعات ۵-ارائه گواهی حسن انجام کار درصورت داشتن قرارداد با پتروشیمی اروند.
۴- مناقصه‌گران می‌بایست اسناد ارزیابی کیفی خود را حداکثر تا ساعت ۱۷:۰۰ مورخ ۱۴۰۴/۰۵/۲۷ و به‌صورت فایل PDF و منطبق بر فرم‌های ارزیابی کیفی به‌صورت آنلاین و الکترونیکی برروی سامانه کمیسیون معاملات به آدرس Tender.arvandpvc.ir:5661 بارگذاری و ارسال نمایند (تحویل فیزیکی اسناد نداریم). به شرکت‌هایی که حداقل امتیاز ارزیابی کیفی را کسب نمایند، مراتب اطلاع‌رسانی جهت تحویل اسناد مناقصه و برنامه زمان‌بندی تحویل پاکات مناقصه (الف-ب و ج) از طریق دعوت‌نامه سیستمی اعلام می‌گردد.
۵-تعدیل: ندارد، پرداخت به‌صورت ریالی و تسعیر مطابق اسناد مناقصه
۶- برآورد کلی مناقصه: ۶۵۰،۰۰۰،۰۰ یورو
۷- مبلغ تضمین شرکت در مناقصه: در جلسه توجیهی اعلام می‌گردد
۸-مبلغ و یا میزان پیش پرداخت: ۴۰٪ در قبال ارائه ضمانت‌نامه بانکی
۹- حداقل امتیاز قابل قبول در ارزیابی کیفی: ۶۰ امتیاز
۱۰- معرفی ارکان مناقصه: کمیسیون معاملات + کمیته فنی بازرگانی
متقاضیان شرکت در مناقصه درصورت نیاز به‌اطلاعات بیشتر، می‌توانند با شماره تلفن: ۰۶۱۵۲۱۲۶۴۷۶- ۰۶۱۵۲۱۲۶۴۷۷ تماس و همچنین آگهی فوق را از طریق نشانی اینترنتی www.arvandpvc.ir ملاحظه نمایند.
روابط عمومی شرکت پتروشیمی اروند

آگهی فراخوان مناقصه عمومی دو مرحله‌ای ◂نوبت اول
با ارزیابی کیفی و فنی غیر هم‌زمان به‌شماره ۱/۱۴۰۴/۰۵۱
اروند پتروشیمی PGPIC

شرکت پتروشیمی اروند (سهامی عام) به‌عنوان مناقصه‌گزار در نظر دارد اجرای عملیات موضوع بند یک فراخوان حاضر را از طریق برگزاری مناقصه عمومی دومرحله‌ای با ارزیابی کیفی و فنی غیر هم‌زمان به یکی از اشخاص حقوقی واجد شرایط واگذار نماید.
منظور از غیر هم‌زمان، ابتدا اسناد متقاضیان مورد بررسی و درصورت احراز شرایط و کسب امتیاز لازم، اسناد مناقصه به مناقصه‌گران ارائه می‌گردد.
۱-موضوع و مدت مناقصه: خرید داخل مواد شیمیایی اکتیو آلومینا مولکولار سیو درخواست VAS-0459355 درخواست شرکت پتروشیمی اروند به مدت ۷ ماه خورشیدی
۲-متن فراخوان و نحوه اطلاع‌رسانی آن:
۱-۲. متقاضیان جهت دریافت اسناد ارزیابی کیفی می‌بایست به سایت پتروشیمی اروند به نشانی الکترونیکی www.arvandpvc.ir بخش کمیسیون معاملات یا به نشانی مستقیم Tender.arvandpvc.ir:5661 مراجعه و پس از بارگذاری اطلاعات مربوطه نسبت به دریافت اسناد ارزیابی کیفی اقدام نمایند.
۲-۲. مدت زمان مراجعه به سایت الکترونیکی جهت بارگذاری اطلاعات و دریافت اسناد ارزیابی کیفی از تاریخ ۱۴۰۴/۰۵/۱۳ لغایت ۱۴۰۴/۰۵/۲۰ ساعت ۱۶:۰۰ اعلام می‌گردد.
۳-۲. مناقصه‌گرانی که در سال‌های گذشته، با این شرکت قرارداد مشابه موضوع مناقصه داشته‌اند موظف به ارائه گواهی حسن انجام کار از شرکت پتروشیمی اروند می‌باشند در غیر اینصورت پیشنهاد مالی آنها در این مناقصه گشوده نخواهد شد و عیناً به وی مسترد می‌گردد.
۴-۲. کلیه اطلاع‌رسانی از طریق سایت مناقصات کمیسیون معاملات شرکت پتروشیمی اروند و به‌صورت پیامکی از طریق شماره تلفن درج شده در سامانه مناقصات انجام می‌گردد. لذا مناقصه‌گران می‌بایست پوسته پنل کاربری خود را چک نمایند.
۵-۲. در صورتی که مناقصه‌گری قراردادی با شرکت داشته باشد و صورت وضعیت نهایی را پس از اتمام پیمان در زمان مجاز درج شده در قرارداد ارائه ننماید، نمی‌تواند در مناقصه شرکت نماید.
۶-۲. در صورتی که مناقصه‌گری دادخواستی علیه پتروشیمی اروند در محاکم قضایی طرح کرده باشد یا پتروشیمی اروند علیه آن مناقصه‌گر دادخواستی صادر کرده که در زمان برگزاری مناقصه تعیین تکلیف نشده باشد، مناقصه‌گر فقط در صورت ایفای تعهدات با ایجاد رضایت کارفرما و ارائه ترک ادعای محضری می‌تواند در مناقصه شرکت نماید.
۳- پیش نیاز ارزیابی کیفی متقاضیان: ۱- اساسنامه شرکت مرتبط با موضوع مناقصه ۲- پروانه بهره‌برداری / ساخت ۳- ارائه حداقل یک قرارداد /مفاصاحساب مشابه موضوع مناقصه ۴-تکمیل و ارائه فرم حفظ محرمانگی اطلاعات ۵- ارائه گواهی حسن انجام کار در صورت داشتن قرارداد با پتروشیمی اروند.
۴- مناقصه‌گران می‌بایست اسناد ارزیابی کیفی خود را حداکثر تا ساعت ۱۷:۰۰ مورخ ۱۴۰۴/۰۵/۲۷ و به‌صورت فایل PDF و منطبق بر فرم‌های ارزیابی کیفی به‌صورت آنلاین و الکترونیکی بر روی سامانه کمیسیون معاملات به آدرس Tender.arvandpvc.ir:5661 بارگذاری و ارسال نمایند (تحویل فیزیکی اسناد نداریم). به شرکت‌هایی که حداقل امتیاز ارزیابی کیفی را کسب نمایند، مراتب اطلاع‌رسانی جهت تحویل اسناد مناقصه و برنامه زمان‌بندی تحویل پاکات مناقصه (الف-ب و ج) از طریق دعوت‌نامه سیستمی اعلام می‌گردد.
۵-تعدیل: ندارد، پرداخت به‌صورت ریالی و تسعیر مطابق اسناد مناقصه
۶- برآورد کلی مناقصه: ۱۵۵،۰۰۰،۰۰ یورو
۷- مبلغ تضمین شرکت در مناقصه: در جلسه توجیهی اعلام می‌گردد
۸-مبلغ و یا میزان پیش پرداخت: ۴۰٪ در قبال ارائه ضمانت‌نامه بانکی
۹- حداقل امتیاز قابل قبول در ارزیابی کیفی: ۶۰ امتیاز
۱۰- معرفی ارکان مناقصه: کمیسیون معاملات + کمیته فنی بازرگانی
متقاضیان شرکت در مناقصه درصورت نیاز به‌اطلاعات بیشتر، می‌توانند با شماره تلفن: ۰۶۱۵۲۱۲۶۴۷۶- ۰۶۱۵۲۱۲۶۴۷۷ تماس و همچنین آگهی فوق را از طریق نشانی اینترنتی www.arvandpvc.ir ملاحظه نمایند.
روابط عمومی شرکت پتروشیمی اروند

آگهی فراخوان مناقصه عمومی دو مرحله‌ای ◂نوبت اول
با ارزیابی کیفی و فنی غیر هم‌زمان به‌شماره ۱/۱۴۰۴/۰۵۴
اروند پتروشیمی PGPIC

شرکت پتروشیمی اروند (سهامی عام) به‌عنوان مناقصه‌گزار در نظر دارد اجرای عملیات موضوع بند یک فراخوان حاضر را از طریق برگزاری مناقصه عمومی دومرحله‌ای با ارزیابی کیفی و فنی غیر هم‌زمان به یکی از اشخاص حقوقی واجد شرایط واگذار نماید.
منظور از غیر هم‌زمان، ابتدا اسناد متقاضیان مورد بررسی و درصورت احراز شرایط و کسب امتیاز لازم، اسناد مناقصه به مناقصه‌گران ارائه می‌گردد.
۱- موضوع و مدت مناقصه: خرید خازن طبق درخواست VAS- 0259458 شرکت پتروشیمی اروند به مدت ۷ ماه خورشیدی
۲-متن فراخوان و نحوه اطلاع‌رسانی آن:
۱-۲. متقاضیان جهت دریافت اسناد ارزیابی کیفی می‌بایست به سایت پتروشیمی اروند به نشانی الکترونیکی www.arvandpvc.ir بخش کمیسیون معاملات یا به نشانی مستقیم Tender.arvandpvc.ir:5661 مراجعه و پس از بارگذاری اطلاعات مربوطه نسبت به دریافت اسناد ارزیابی کیفی اقدام نمایند.
۲-۲. مدت زمان مراجعه به سایت الکترونیکی جهت بارگذاری اطلاعات و دریافت اسناد ارزیابی کیفی از تاریخ ۱۴۰۴/۰۵/۱۳ لغایت ۱۴۰۴/۰۵/۲۰ ساعت ۱۶:۰۰ اعلام می‌گردد.
۳-۲. مناقصه‌گرانی که در سال‌های گذشته، با این شرکت قرارداد مشابه موضوع مناقصه داشته‌اند موظف به ارائه گواهی حسن انجام کار از شرکت پتروشیمی اروند می‌باشند در غیر اینصورت پیشنهاد مالی آنها در این مناقصه گشوده نخواهد شد و عینا به وی مسترد می‌گردد.
۴-۲. کلیه اطلاع‌رسانی از طریق سایت مناقصات کمیسیون معاملات شرکت پتروشیمی اروند و به‌صورت پیامکی از طریق شماره تلفن درج شده در سامانه مناقصات انجام می‌گردد. لذا مناقصه‌گران می‌بایست پوسته پنل کاربری خود را چک نمایند.
۵-۲. درصورتی که مناقصه‌گری قراردادی با شرکت داشته باشد و صورت وضعیت نهایی را پس از اتمام پیمان در زمان مجاز درج شده در قرارداد ارائه ننماید، نمی‌تواند در مناقصه شرکت نماید.
۶-۲. درصورتیکه مناقصه‌گری دادخواستی علیه پتروشیمی اروند در محاکم قضایی طرح کرده باشد یا پتروشیمی اروند علیه آن مناقصه‌گر دادخواستی صادر کرده که در زمان برگزاری مناقصه تعیین تکلیف نشده باشد، مناقصه‌گر فقط درصورت ایفای تعهدات یا ایجاد رضایت کارفرما و ارائه ترک ادعای محضری می‌تواند در مناقصه شرکت نماید.
۳- پیش نیاز ارزیابی کیفی متقاضیان: ۱- اساسنامه شرکت مرتبط با موضوع مناقصه ۲-کارت بازرگانی ۳- ارائه حداقل یک قرارداد /مفاصاحساب مشابه موضوع مناقصه ۴-تکمیل و ارائه فرم حفظ محرمانگی اطلاعات ۵-ارائه گواهی حسن انجام کار درصورت داشتن قرارداد با پتروشیمی اروند.
۴- مناقصه‌گران می‌بایست اسناد ارزیابی کیفی خود را حداکثر تا ساعت ۱۷:۰۰ مورخ ۱۴۰۴/۰۵/۲۷ و به‌صورت فایل PDF و منطبق بر فرم‌های ارزیابی کیفی به‌صورت آنلاین و الکترونیکی برروی سامانه کمیسیون معاملات به آدرس Tender.arvandpvc.ir:5661 بارگذاری و ارسال نمایند (تحویل فیزیکی اسناد نداریم). به شرکت‌هایی که حداقل امتیاز ارزیابی کیفی را کسب نمایند، مراتب اطلاع‌رسانی جهت تحویل اسناد مناقصه و برنامه زمان‌بندی تحویل پاکات مناقصه (الف-ب و ج) از طریق دعوت‌نامه سیستمی اعلام می‌گردد.
۵-تعدیل: ندارد، پرداخت به‌صورت ریالی و تسعیر مطابق اسناد مناقصه
۶- برآورد کلی مناقصه: ۱۳۰،۰۰۰،۰۰ یورو
۷- مبلغ تضمین شرکت در مناقصه: ۵،۲۰۰،۰۰۰،۰۰۰
۸-مبلغ و یا میزان پیش پرداخت: ۴۰٪ در قبال ارائه ضمانت‌نامه بانکی
۹- حداقل امتیاز قابل قبول در ارزیابی کیفی: ۶۰ امتیاز
۱۰- معرفی ارکان مناقصه: کمیسیون معاملات + کمیته فنی بازرگانی
متقاضیان شرکت در مناقصه درصورت نیاز به‌اطلاعات بیشتر، می‌توانند با شماره تلفن: ۰۶۱۵۲۱۲۶۴۷۶- ۰۶۱۵۲۱۲۶۴۷۷ تماس و همچنین آگهی فوق را از طریق نشانی اینترنتی www.arvandpvc.ir ملاحظه نمایند.
روابط عمومی شرکت پتروشیمی اروند

آگهی فراخوان مناقصه عمومی دو مرحله‌ای ◂نوبت اول
با ارزیابی کیفی و فنی غیر هم‌زمان به‌شماره ۱/۱۴۰۴/۰۵۳
اروند پتروشیمی PGPIC

شرکت پتروشیمی اروند (سهامی عام) به‌عنوان مناقصه‌گزار در نظر دارد اجرای عملیات موضوع بند یک فراخوان حاضر را از طریق برگزاری مناقصه عمومی دومرحله‌ای با ارزیابی کیفی و فنی غیر هم‌زمان به یکی از اشخاص حقوقی واجد شرایط واگذار نماید.
منظور از غیر هم‌زمان، ابتدا اسناد متقاضیان مورد بررسی و درصورت احراز شرایط و کسب امتیاز لازم، اسناد مناقصه به مناقصه‌گران ارائه می‌گردد.
۱- موضوع و مدت مناقصه: خرید ۶۰ تن ماده METOLOSE 65SH-50 طبق درخواست VAS- 0459169 شرکت پتروشیمی اروند به مدت ۷ ماه خورشیدی
۲-متن فراخوان و نحوه اطلاع‌رسانی آن:
۱-۲. متقاضیان جهت دریافت اسناد ارزیابی کیفی می‌بایست به سایت پتروشیمی اروند به نشانی الکترونیکی www.arvandpvc.ir بخش کمیسیون معاملات یا به نشانی مستقیم Tender.arvandpvc.ir:5661 مراجعه و پس از بارگذاری اطلاعات مربوطه نسبت به دریافت اسناد ارزیابی کیفی اقدام نمایند.
۲-۲. مدت زمان مراجعه به سایت الکترونیکی جهت بارگذاری اطلاعات و دریافت اسناد ارزیابی کیفی از تاریخ ۱۴۰۴/۰۵/۱۳ لغایت ۱۴۰۴/۰۵/۲۰ ساعت ۱۶:۰۰ اعلام می‌گردد.
۳-۲. مناقصه‌گرانی که در سال‌های گذشته، با این شرکت قرارداد مشابه موضوع مناقصه داشته‌اند موظف به ارائه گواهی حسن انجام کار از شرکت پتروشیمی اروند می‌باشند در غیر اینصورت پیشنهاد مالی آنها در این مناقصه گشوده نخواهد شد و عیناً به وی مسترد می‌گردد.
۴-۲. کلیه اطلاع‌رسانی از طریق سایت مناقصات کمیسیون معاملات شرکت پتروشیمی اروند و به‌صورت پیامکی از طریق شماره تلفن درج شده در سامانه مناقصات انجام می‌گردد. لذا مناقصه‌گران می‌بایست پوسته پنل کاربری خود را چک نمایند.
۵-۲. درصورتی که مناقصه‌گری قراردادی با شرکت داشته باشد و صورت وضعیت نهایی را پس از اتمام پیمان در زمان مجاز درج شده در قرارداد ارائه ننماید، نمی‌تواند در مناقصه شرکت نماید.
۶-۲. درصورتیکه مناقصه‌گری دادخواستی علیه پتروشیمی اروند در محاکم قضایی طرح کرده باشد یا پتروشیمی اروند علیه آن مناقصه‌گر دادخواستی صادر کرده که در زمان برگزاری مناقصه تعیین تکلیف نشده باشد، مناقصه‌گر فقط درصورت ایفای تعهدات یا ایجاد رضایت کارفرما و ارائه ترک ادعای محضری می‌تواند در مناقصه شرکت نماید.
۳- پیش نیاز ارزیابی کیفی متقاضیان: ۱- اساسنامه شرکت مرتبط با موضوع مناقصه ۲-کارت بازرگانی ۳- ارائه حداقل یک قرارداد /مفاصاحساب مشابه موضوع مناقصه ۴-تکمیل و ارائه فرم حفظ محرمانگی اطلاعات ۵-ارائه گواهی حسن انجام کار درصورت داشتن قرارداد با پتروشیمی اروند.
۴- مناقصه‌گران می‌بایست اسناد ارزیابی کیفی خود را حداکثر تا ساعت ۱۷:۰۰ مورخ ۱۴۰۴/۰۵/۲۷ و به‌صورت فایل PDF و منطبق بر فرم‌های ارزیابی کیفی به‌صورت آنلاین و الکترونیکی برروی سامانه کمیسیون معاملات به آدرس Tender.arvandpvc.ir:5661 بارگذاری و ارسال نمایند (تحویل فیزیکی اسناد نداریم). به شرکت‌هایی که حداقل امتیاز ارزیابی کیفی را کسب نمایند، مراتب اطلاع‌رسانی جهت تحویل اسناد مناقصه و برنامه زمان‌بندی تحویل پاکات مناقصه (الف-ب و ج) از طریق دعوت‌نامه سیستمی اعلام می‌گردد.
۵-تعدیل: ندارد، پرداخت به‌صورت ریالی و تسعیر مطابق اسناد مناقصه
۶- برآورد کلی مناقصه: ۴۲۰،۰۰۰،۰۰ یورو
۷- مبلغ تضمین شرکت در مناقصه: در جلسه تو جیهی اعلام می‌گردد
۸-مبلغ و یا میزان پیش پرداخت: ۴۰٪ در قبال ارائه ضمانت‌نامه بانکی
۹- حداقل امتیاز قابل قبول در ارزیابی کیفی: ۶۰ امتیاز
۱۰- معرفی ارکان مناقصه: کمیسیون معاملات + کمیته فنی بازرگانی
متقاضیان شرکت در مناقصه درصورت نیاز به‌اطلاعات بیشتر، می‌توانند با شماره تلفن: ۰۶۱۵۲۱۲۶۴۷۶- ۰۶۱۵۲۱۲۶۴۷۷ تماس و همچنین آگهی فوق را از طریق نشانی اینترنتی www.arvandpvc.ir ملاحظه نمایند.
روابط عمومی شرکت پتروشیمی اروند

بازار خودرو

رکود تورمی در بازار خودرو ادامه دارد

بازار خودرو همچنان در وضعیت رکود به‌سر می‌برد. به‌گفته کارشناسان، بازار با یکی از شدیدترین رکودهای تورمی سال‌های اخیر مواجه شده است. طی روزهای گذشته، قیمت بسیاری از خودروها، اعم از تولیدات داخلی، مونتاژی و وارداتی، با افت همراه بوده است.

پراید ۱۵۱ SE مدل ۱۴۰۴ بدون تغییر در قیمت، همچنان ۴۲۰ میلیون تومان معامله شد.

دنا پلاس EF۷ توربو اتوماتیک آپشنال مدل ۱۴۰۴ با کاهش ۲۰ میلیون تومانی به یک میلیارد و ۱۷۰ میلیون تومان رسید.

افت قیمت در خودروهای مونتاژی

فونیکس تیگو ۸ پرو مکس IE مدل ۱۴۰۴ با ۱۵ میلیون تومان کاهش، با قیمت ۳ میلیارد و ۴۷۵ میلیون تومان در بازار آزاد خرید و فروش شد.

ام‌وی‌ام X۲۲ پرو دنده‌ای نیز با افت ۵ میلیون تومانی، به یک میلیارد و ۸۰ میلیون تومان رسید.

ریزش قیمت در وارداتی‌ها

تویوتا ونزا ۲ لیتری با کاهش ۹۰۰ میلیون تومانی از ۷ میلیارد و ۹۰۰ به ۷ میلیارد تومان در بازار آزاد رسید.

مزدا سی ایکس۳۰ مدل ۲۰۲۴ نیز با افت ۴۰۰ میلیون تومانی، از ۴ میلیارد و ۴۰۰ به ۴ میلیارد تومان کاهش یافت.

رنو کولیوس در سامانه فروش، ۲ میلیارد و ۳۴۰ میلیون تومان قیمت‌گذاری شد. این خودرو در بازار آزاد با کاهش ۲۰۰ میلیون تومانی، از ۳ میلیارد و ۳۰۰ به ۳ میلیارد و ۱۰۰ میلیون تومان رسید.

ورود ۳۵ مدل خودرو به سامانه وارداتی‌ها

وزارت صمت به وعده خود عمل کرد و عرضه جدید خودروهای خارجی آغاز شد

گزارش

سارا غضنفری
دبیر گروه خودرو

در هفته‌ای که گذشت حامد عاملی سرپرست معاونت صنایع وزارت صمت در گفت‌وگو با «ایران» اعلام کرد: در هفته پیش رو منتظر باز شدن سامانه خودروهای وارداتی و عرضه این خودروها باشید. وزارت صمت به وعده خود عمل کرده و عرضه جدید خودروهای وارداتی آغاز شد. آخرین عرضه خودروهای وارداتی به اسفند ۱۴۰۳ بازمی‌گردد و بعد از آن دیگر سامانه فروش خودروهای وارداتی باز نشد. حتی انجمن واردکنندگان نیز در نامه‌ای به وزارت صمت اعلام کرد که این اتفاق موجب ضرر و زیان واردکنندگان شده است. حالا پس از پنج ماه، مرحله جدید طرح یکپارچه عرضه خودروهای وارداتی آغاز شد. براساس اطلاعیه شماره ۸ این طرح، مرحله جدید فروش خودروهای وارداتی از روز شنبه ۱۱ مردادماه ۱۴۰۴ آغاز شده و تا پایان روز چهارشنبه ۱۵ مردادماه از طریق سایت رسمی فروش به آدرس Salecars.ir ادامه خواهد داشت. در این مرحله، ۳۵ مدل خودرو از برندهای مطرح جهانی از جمله تویوتا، نیسان، مزدا، چانگان، فولکس‌واگن و سوزوکی توسط شرکت‌های مختلف عرضه خواهند شد. برای متقاضیان از تاریخ ۸ مردادماه تا ساعت ۱۲ روز سه‌شنبه چهاردهم مردادماه شرایطی فراهم شده تا در یکی از حساب‌های خود(فقط نزد شعب بانک‌های واجد شرایط اعلامی در سامانه) به نام خودرو وارداتی وکالتی، مبلغ پنج میلیارد ریال بلوکه کنند. مهدی ضیغمی، مدیر طرح خودروهای وارداتی وزارت صمت درباره روند ثبت‌نام در سامانه گفت: «متقاضیان می‌توانند از روز شنبه ۱۱مردادماه تا روز چهارشنبه ۱۵ مردادماه ثبت‌نام انجام داده و سه اولویت از سبد محصولات اعلامی انتخاب کنند.» ۲۱ شرکت برای انواع مدل‌ها قیمت قطعی اعلام کردند و ۱۴ شرکت قیمت قطعی اعلام نکردند. اما مهم‌ترین نکته در این عرضه این است که شاهد حضور برندها و محصولات مناسب هستیم. در طرح جدید، دیگر خبری از محدودیت‌هایی همچون قرعه‌کشی، شرایط خاص خانوار یا سابقه خودرو نیست. تنها شرط ثبت‌نام در این مرحله، افتتاح حساب وکالتی نزد بانک‌های اعلام‌شده و مسدود کردن مبلغ ۵ میلیارد ریال (۵۰۰ میلیون تومان) به‌نام خودرو وارداتی است. قیمت‌های اعلامی تنها مربوط به قیمت خودرو در مبادی ورودی کشور هستند. هزینه‌های جانبی از جمله مالیات بر ارزش افزوده، بیمه شخص ثالث، هزینه شماره‌گذاری، هزینه اسقاط (در صورت الزام) و کرایه حمل به این قیمت‌ها افزوده خواهد شد.

معرفی برندها و محصولات مناسب انتخاب

در لیست ارائه شده برندها و محصولات پرآوازه به چشم می‌خورد. نام چند مدل پیشنهادی با قیمت محصولاتشان به این شرح است:

نام خودروها و شرکت‌های واردکننده با قیمت قطعی: پنج مدل تویوتا در لیست قیمت‌های قطعی وجود دارد. شرکت نگین تندیس الماس(تویوتا کرولا کراس هیبریدی، با قیمت مبادی ورودی حدود ۲میلیارد و ۲۸۳میلیون تومان) در سامانه قرار دارد. سایپا نیز تویوتا کرولا هیبرید با قیمت مبادی ورودی حدود ۱میلیارد و ۶۶۸ میلیون تومان عرضه کرده است. توسعه ارتباطات هما نیز دو مدل تویوتا کراس هیبریدی و بنزینی ارائه کرده است. بنزینی حدود ۲میلیارد و ۲۱۲ میلیون تومان و هیبریدی ۱ میلیارد و ۷۵۰ میلیون تومان ارائه شده است. آفتاب خودرو دو مدل مزدا در سامانه عرضه کرده است. مزدا ۳ با قیمت ورودی حدود ۲میلیارد و ۱۰۱ میلیون تومان و مزدا سی ایکس ۳۰ با قیمت حدودی ۲میلیارد و ۳۱۶ میلیون تومان عرضه شده است. سایپا دو مدل چانگان CS55 و CS35 را عرضه کرده که قبلاً هم در سامانه بودند و جزو وارداتی‌های مناسب سامانه محسوب می‌شوند. ماموت خودرو نیز فولکس واگن تی راک را با قیمت مبانی ورودی حدود ۳میلیارد و ۱۰۰ میلیون تومان عرضه کرده است که جزو خودروهای ارزنده محسوب می‌شود. این خودروها قبلاً نیز در سامانه عرضه شده و سابقه قیمتی دارند.

خودروهایی که سابقه قیمت قطعی در سامانه ندارند: قیمت‌های این خودروها براساس مبلغ پایه خرید ارزی و مطابق با نرخ تعرفه گمرکی و نرخ ارز محاسباتی حقوق و عوارض گمرکی براساس قانون بودجه سال ۱۴۰۴ برآورد شده است.

هوندا سیویک، شرکت فنی مهندسی آذربوردسال، این خودرو را بالاخره در سامانه عرضه کرد. خودرویی که طرفداران زیادی دارد. قیمت این خودرو در مبادی ورودی حدود ۲میلیارد و ۵۸۰ میلیون تومان است. آفتاب خودرو مزدا EZ6 هیبرید را با قیمت حدود ۲میلیارد و ۵۰۰ میلیون تومان ارائه کرده است. قیمت قطعی خودروها پس از ارائه کلیه مستندات و مدارک مثبته توسط سازمان حمایت مصرف کنندگان و تولیدکنندگان محاسبه و اعلام خواهد شد.

> در عرضه جدید سامانه ۳۵ مدل خودرو از برندهای مطرح جهانی از جمله تویوتا، نیسان، مزدا، چانگان، فولکس‌واگن و سوزوکی توسط شرکت‌های مختلف ارائه خواهند شد

پورشه تولید کراس‌اوور جدید بنزینی را برای سال ۲۰۲۸ تأیید کرد

جانشین ماکان با طراحی ویژه

ترجمه

یاسمن صادق‌شیرازی
گروه خودرو

پورشه اعلام کرده که در سال ۲۰۲۸ یک کراس‌اوور جدید با موتور بنزینی معرفی می‌کند. این مدل جایگزین ماکان نسل اول خواهد شد و با نامی جدید به فروش می‌رسد. این خودرو قرار است با تمرکز بر کیفیت و فناوری‌های نوین طراحی شود تا همچنان جایگاه خود را در بازار رقابتی حفظ کند.

توقف تولید ماکان نسل اول در اروپا

نسل اول ماکان به‌دلیل عدم تطابق با مقررات جدید ایمنی اروپا (GSR۲) که از ژوئیه ۲۰۲۴ اجرا شده است، در اروپا متوقف شد؛ اما همچنان در بازارهای دیگر که این قوانین را ندارند، عرضه می‌شود. تولید این مدل در سال آینده به پایان می‌رسد و پورشه برنامه دارد یک کراس‌اوور جدید با موتور احتراق داخلی (بنزینی) را جایگزین آن کند. مدیرعامل پورشه، «الیور بلومه»، در گزارش مالی نیمه اول سال ۲۰۲۵ تأیید کرد که این کراس‌اوور جدید تا سال ۲۰۲۸ عرضه خواهد شد. او آن را خودرویی کاملاً کلاسیک برای این بخش بازار خواند که از نسخه تمام برقی ماکان متفاوت خواهد بود. برای رسیدن به این هدف در زمان کوتاه، پورشه فرایند توسعه را سرعت بخشیده است.

برنامه‌های پورشه برای کراس اوور بنزینی جدید

احتمالاً پورشه از پلتفرم جدید «Platform Combustion» یک پلتفرم فنی که مخصوص خودروهای با موتور احتراقی طراحی شده است. گروه فولکس‌واگن برای توسعه این خودرو استفاده خواهد کرد. این پلتفرم در مدل جدید آئودی Q5 به کار رفته است و امکانات متنوعی از موتورهای چهار سیلندر بنزینی و دیزلی گرفته تا نسخه‌های هیبریدی و مدل قدرتمند SQ5 با موتور ۶ سیلندر ۳ لیتری را شامل می‌شود. البته به احتمال زیاد موتورهای دیزلی در مدل پورشه جدید ارائه نخواهند شد، زیرا پورشه پس از رسوایی دیزل‌گیت در سال ۲۰۱۸ تصمیم به ترک موتورهای دیزلی گرفت. هنوز اطلاعات دقیقی از طراحی خودرو در دست نیست، اما بلومه وعده داده که خودرو جدید ظاهری منحصربه‌فرد خواهد داشت و در همان بخش بازار ماکان قرار خواهد گرفت. نکته مهم اینکه این خودرو دیگر ماکان نامیده نخواهد شد؛ نام ماکان به نسل دوم تمام الکتریکی این مدل اختصاص خواهد یافت که حدود دو سال پس از توقف تولید نسل اول عرضه می‌شود. در ابتدا، پورشه قصد داشت تمام تمرکز خود را بر نسخه الکتریکی ماکان بگذارد، اما به دلیل کند بودن روند استقبال از خودروهای الکتریکی در بازار، تصمیم گرفت تولید کراس‌اوور بنزینی جدید را نیز در دستور کار قرار دهد تا نیازهای مختلف مشتریان را به بهتر پاسخ دهد و سهم بازار خود را حفظ کند.

شرایط فروش

فروش نقد و اقساطی KMC T8

کرمان‌موتور شرایط جدید فروش پیکاپ دو دیفرانسیل KMC T8 را اعلام کرد. این شرکت در قالب جدیدترین طرح فروش خود، عرضه نقدی و اقساطی پیکاپ KMC T8 را از تاریخ ۱۱ مرداد ۱۴۰۴ آغاز کرده است. این خودرو با قیمت مصوب ۲ میلیارد و ۱۱۰ میلیون تومان و شرایط متنوع پرداخت در دسترس خریداران قرار دارد.

حداقل پیش‌پرداخت برای خرید اقساطی این خودرو ۸۰۰ میلیون تومان تعیین شده که امکان پرداخت آن به‌صورت سه‌مرحله‌ای نیز وجود دارد. در این طرح، دو مرحله بعدی پرداخت شامل چک‌هایی به مبلغ ۱۰۵ میلیون تومان است که در تاریخ‌های ۱۵ آبان و ۱۵ بهمن ۱۴۰۴

دریافت خواهد شد. مدت بازپرداخت اقساط بسته به انتخاب مشتری، در دوره‌های ۱۲، ۱۸ و ۲۴ ماهه قابل تنظیم است. همچنین خریدارانی که پیش‌پرداخت خود را به‌صورت کامل (معادل ۱ میلیارد و ۱۱۰ یا ۱ میلیارد و ۱۰ میلیون تومان) پرداخت کنند، از مزایای بیمه بدنه رایگان برخوردار خواهند شد.

علاوه بر این، تمامی خریداران نقدی از خدمات ویژه‌ای مانند سرویس‌های دوره‌ای رایگان تا سقف ۵۰ هزار کیلومتر و بیمه بدنه رایگان به مدت دو سال بهره‌مند می‌شوند. موعد تحویل خودرو برای تمامی طرح‌های فروش، ۹۰ روز کاری از زمان تکمیل فرآیند ثبت‌نام اعلام شده است. علاقه‌مندان برای کسب اطلاعات بیشتر و ثبت‌نام، می‌توانند به وب‌سایت این شرکت مراجعه کنند.

آگهی فراخوان مناقصه عمومی دو مرحله‌ای با ارزیابی کیفی و فنی غیر هم‌زمان به‌شماره ۱/۱۴۰۴/۰۴۷ ◄نوبت اول

اروند پتروشیمی — PGPIC

شرکت پتروشیمی اروند (سهامی عام) به‌عنوان مناقصه‌گزار در نظر دارد اجرای عملیات موضوع بند یک فراخوان حاضر را از طریق برگزاری مناقصه عمومی دو مرحله‌ای با ارزیابی کیفی و فنی غیر هم‌زمان به یکی از اشخاص حقوقی واجد شرایط واگذار نماید.
منظور از غیر هم‌زمان، ابتدا اسناد متقاضیان مورد بررسی و درصورت احراز شرایط و کسب امتیاز لازم اسناد مناقصه به مناقصه‌گران ارائه می‌گردد.
۱ موضوع و مدت مناقصه: خرید داخل مواد شیمیایی TERMINATOR طبق درخواست VAS -0459297 شرکت پتروشیمی اروند به مدت ۷ ماه خورشیدی
۲ متن فراخوان و نحوه اطلاع رسانی آن:
۲-۱- متقاضیان جهت دریافت اسناد ارزیابی کیفی می‌بایست به سایت پتروشیمی اروند به نشانی الکترونیکی www.arvandpvc.ir بخش کمیسیون معاملات یا به نشانی مستقیم Tender.arvandpvc.ir:5661 مراجعه و پس از بارگذاری اطلاعات مربوطه نسبت به دریافت اسناد ارزیابی کیفی اقدام نمایند.
۲-۲- مدت زمان مراجعه به سایت الکترونیکی جهت بارگذاری اطلاعات و دریافت اسناد ارزیابی کیفی از تاریخ ۱۴۰۴/۰۵/۱۳ لغایت ۱۴۰۴/۰۵/۲۰ ساعت ۱۶:۰۰ اعلام می‌گردد.
۲-۳- مناقصه‌گرانی که در سال‌های گذشته با این شرکت قرارداد مشابه موضوع مناقصه داشته‌اند موظف به ارائه گواهی حسن انجام کار از شرکت پتروشیمی اروند میباشند در غیر اینصورت پیشنهاد مالی آنها در این مناقصه گشوده نخواهد شد و عیناً به وی مسترد می‌گردد.
۲-۴- کلیه اطلاع‌رسانی از طریق سایت مناقصات کمیسیون معاملات شرکت پتروشیمی اروند و به صورت پیامکی از طریق شماره تلفن درج شده در سامانه مناقصات انجام می‌گردد. لذا مناقصه‌گران می‌بایست پوسته پنل کاربری خود را چک نمایند.
۲-۵- درصورتی که مناقصه‌گری قراردادی با شرکت داشته باشد و صورت وضعیت نهایی را پس از اتمام پیمان در زمان مجاز درج شده در قرارداد ارائه ننماید، نمی‌تواند در مناقصه شرکت نماید.
۲-۶- درصورتیکه مناقصه‌گری دادخواستی علیه پتروشیمی اروند در محاکم قضایی طرح کرده باشد یا پتروشیمی اروند علیه آن مناقصه‌گر دادخواستی صادر کرده که در زمان برگزاری مناقصه تعیین تکلیف نشده باشد، مناقصه‌گر فقط درصورت ایفای تعهدات یا ایجاد رضایت کارفرما و ارائه ترک ادعای محضری می‌تواند در مناقصه شرکت نماید.
۳- پیش نیاز ارزیابی کیفی متقاضیان: ۱- اساسنامه شرکت مرتبط با موضوع مناقصه ۲-پروانه بهره‌برداری/ساخت ۳- ارائه حداقل یک قرارداد مفاصاحساب/مشابه موضوع مناقصه ۴- تکمیل و ارائه فرم حفظ محرمانگی اطلاعات ۵- ارائه گواهی حسن انجام کار درصورت داشتن قرارداد با پتروشیمی اروند.
۴- مناقصه‌گران می‌بایست اسناد ارزیابی کیفی خود را حداکثر تا ساعت ۱۷:۰۰ مورخ ۱۴۰۴/۰۵/۲۷ و به‌صورت فایل PDF و منطبق بر فرم‌های ارزیابی کیفی به‌صورت آنلاین و الکترونیکی بر روی سامانه کمیسیون معاملات به آدرس Tender.arvandpvc.ir:5661 بارگذاری و ارسال نمایند (تحویل فیزیکی اسناد نداریم).
به شرکت‌هایی که حداقل امتیاز ارزیابی کیفی را کسب نمایند مراتب اطلاع‌رسانی جهت تحویل اسناد مناقصه و برنامه زمان‌بندی تحویل پاکات مناقصه (الف، ب و ج) از طریق دعوت‌نامه سیستمی اعلام می‌گردد.
۵- تعدیل: ندارد پرداخت به‌صورت ریالی و تسعیر مطابق اسناد مناقصه
۶- برآورد کلی مناقصه: ۳۷۵.۰۰۰.۰۰ یورو
۷- مبلغ تضمین شرکت در مناقصه: در جلسه توجیهی اعلام می‌گردد.
۸- مبلغ و یا میزان پیش پرداخت: ۴۰٪ در قبال ارائه ضمانت‌نامه بانکی
۹- حداقل امتیاز قابل قبول در ارزیابی کیفی: ۶۰ امتیاز
۱۰- معرفی ارکان مناقصه: کمیسیون معاملات + کمیته فنی بازرگانی
متقاضیان شرکت در مناقصه درصورت نیاز به‌اطلاعات بیشتر می‌توانند با شماره تلفن: ۰۶۱۵۲۱۲۶۴۷۶-۰۶۱۵۲۱۲۶۴۷۷ تماس و همچنین آگهی فوق را از طریق نشانی اینترنتی www.arvandpvc.ir ملاحظه نمایند.

روابط عمومی شرکت پتروشیمی اروند

آگهی فراخوان مناقصه عمومی دو مرحله‌ای با ارزیابی کیفی و فنی غیر هم‌زمان به‌شماره ۱/۱۴۰۴/۰۴۵ ◄نوبت اول

اروند پتروشیمی — PGPIC

شرکت پتروشیمی اروند (سهامی عام) به‌عنوان مناقصه‌گزار در نظر دارد اجرای عملیات موضوع بند یک فراخوان حاضر را از طریق برگزاری مناقصه عمومی دومرحله‌ای با ارزیابی کیفی و فنی غیر هم‌زمان به یکی از اشخاص حقوقی واجد شرایط واگذار نماید.
منظور از غیر هم‌زمان، ابتدا اسناد متقاضیان مورد بررسی و درصورت احراز شرایط و کسب امتیاز لازم، اسناد مناقصه به مناقصه‌گران ارائه می‌گردد.
۱- موضوع و مدت مناقصه: خرید ممبران براساس درخواست VAS-0360485 شرکت پتروشیمی اروند به مدت ۷ ماه خورشیدی
۲-متن فراخوان و نحوه اطلاع رسانی آن:
۲-۱. متقاضیان جهت دریافت اسناد ارزیابی کیفی می‌بایست به سایت پتروشیمی اروند به نشانی الکترونیکی www.arvandpvc.ir بخش کمیسیون معاملات یا به نشانی مستقیم Tender.arvandpvc.ir:5661 مراجعه و پس از بارگذاری اطلاعات مربوطه نسبت به دریافت اسناد ارزیابی کیفی اقدام نمایند.
۲-۲. مدت زمان مراجعه به سایت الکترونیکی جهت بارگذاری اطلاعات و دریافت اسناد ارزیابی کیفی از تاریخ ۱۴۰۴/۰۵/۱۳ لغایت ۱۴۰۴/۰۵/۲۰ ساعت ۱۶:۰۰ اعلام می‌گردد.
۲-۳. مناقصه‌گرانی که در سال‌های گذشته، با این شرکت قرارداد مشابه موضوع مناقصه داشته‌اند موظف به ارائه گواهی حسن انجام کار از شرکت پتروشیمی اروند می‌باشند در غیراینصورت پیشنهاد مالی آنها در این مناقصه گشوده نخواهد شد و عیناً به وی مسترد می‌گردد.
۲-۴. کلیه اطلاع‌رسانی از طریق سایت مناقصات کمیسیون معاملات شرکت پتروشیمی اروند و به‌صورت پیامکی از طریق شماره تلفن درج شده در سامانه مناقصات انجام می‌گردد. لذا مناقصه‌گران می‌بایست پوسته پنل کاربری خود را چک نمایند.
۲-۵. درصورتی که مناقصه‌گری قراردادی با شرکت داشته باشد و صورت وضعیت نهایی را پس از اتمام پیمان در زمان مجاز درج شده در قرارداد ارائه ننماید، نمی‌تواند در مناقصه شرکت نماید.
۲-۶. درصورتیکه مناقصه‌گری دادخواستی علیه پتروشیمی اروند در محاکم قضایی طرح کرده باشد یا پتروشیمی اروند علیه آن مناقصه‌گر دادخواستی صادر کرده که در زمان برگزاری مناقصه تعیین تکلیف نشده باشد، مناقصه‌گر فقط درصورت ایفای تعهدات یا ایجاد رضایت کارفرما و ارائه ترک ادعای محضری می‌تواند در مناقصه شرکت نماید.
۳- پیش نیاز ارزیابی کیفی متقاضیان:
۱- اساسنامه شرکت مرتبط با موضوع مناقصه، ۲-کارت بازرگانی، ۳- ارائه حداقل یک قرارداد /مفاصاحساب مشابه موضوع مناقصه، ۴-تکمیل و ارائه فرم حفظ محرمانگی اطلاعات، ۵-ارائه گواهی حسن انجام کار درصورت داشتن قرارداد با پتروشیمی اروند.
۴-مناقصه‌گران می‌بایست اسناد ارزیابی کیفی خود را حداکثر تا ساعت ۱۷:۰۰ مورخ ۱۴۰۴/۰۵/۲۷ و به‌صورت فایل PDF و منطبق بر فرم‌های ارزیابی کیفی به‌صورت آنلاین و الکترونیکی برروی سامانه کمیسیون معاملات به آدرس Tender.arvandpvc.ir:5661 بارگذاری و ارسال نمایند (تحویل فیزیکی اسناد نداریم). به شرکت‌هایی که حداقل امتیاز ارزیابی کیفی را کسب نمایند، مراتب اطلاع‌رسانی جهت تحویل اسناد مناقصه و برنامه زمان‌بندی تحویل پاکات مناقصه (الف-ب و ج) از طریق دعوت‌نامه سیستمی اعلام می‌گردد.
۵-تعدیل: ندارد-پرداخت به‌صورت ریالی و تسعیر مطابق اسناد مناقصه
۶-برآورد تقریبی مناقصه : ۳۵۰،۰۰۰،۰۰۰ یورو
۷-مبلغ تضمین شرکت در مناقصه: ۱۴،۰۰۰،۰۰۰،۰۰۰ ریال
۸-مبلغ و یا پیش پرداخت: ۴۰٪ در قبال ارائه ضمانت‌نامه بانکی
۹-حداقل امتیاز قابل قبول در ارزیابی کیفی: ۶۰ امتیاز
۱۰-معرفی ارکان مناقصه: کمیسیون معاملات + کمیته فنی بازرگانی
متقاضیان شرکت در مناقصه درصورت نیاز به‌اطلاعات بیشتر، می‌توانند با شماره تلفن: ۰۶۱۵۲۱۲۶۴۷۶-۰۶۱۵۲۱۲۶۴۷۷ تماس و همچنین آگهی فوق را از طریق نشانی اینترنتی www.arvandpvc.ir ملاحظه نمایند.

روابط عمومی شرکت پتروشیمی اروند

سایپا یدک — سازمان خدمات پس از فروش سایپا

مزایده عمومی فروش اموال غیر منقول (مرداد ماه ۱۴۰۴)

شرکت بازرگانی سایپا یدک (سهامی خاص) در نظر دارد املاک غیر مولد خود را با مشخصات ذیل از طریق برگزاری مزایده عمومی به متقاضیان واجد شرایط واگذار نماید.

فهرست املاک غیر مولد شرکت سایپا یدک

ردیف	کاربری	محل ملک	پلاک ثبتی	متراژ مترمربع	مبلغ پایه (ریال)	مبلغ سپرده شرکت در مزایده	آدرس	توضیحات
۱	مسکونی	ساری	۲/۱۰۶۵	۸۱/۷۵	۱۶,۲۵۰,۰۰۰,۰۰۰	۸۱۲,۵۰۰,۰۰۰	ساری کمربندی شرقی روبه‌روی ترمینال کوی دادگستری گلستان یک -طبقه ۳ - واحد جنوبی	سند تک برگ - شش دانگ - ملک تخلیه می‌باشد.
۲	مغازه	سقز	۷ /۴۷۲۹	۵۰	۲۸,۲۵۰,۰۰۰,۰۰۰	۱,۴۱۲,۵۰۰,۰۰۰	سقز - شهرک صنوف آلاینده	سند تک برگ- شش دانگ
۳	مسکونی	دزفول	۹/۱۸۲۷۹	۱۵۸/۲۴	۴۴,۸۰۰,۰۰۰,۰۰۰	۲,۲۴۰,۰۰۰,۰۰۰	دزفول -کوی حافظ- خیابان ۵- مجتمع ماهان- پلاک ۲۶-طبقه ۲- واحد ۳	سند تک برگ- شش دانگ- ملک تخلیه می‌باشد.
۴	آپارتمان	تهران	۳۶۶۹/۲۵۰	۸۵/۱۸	۳۷,۵۲۰,۰۰۰,۰۰۰	۱,۸۷۶,۰۰۰,۰۰۰	تهران - خیابان فلسطین- خیابان شهدای ژاندارمری- پلاک ۷- طبقه ۴- واحد ۱۵جنوب غربی	۵۶سهم از ۱۰۰سهم مشاع - ساکن می‌باشند
۵	زمین	زرین شهر	۵۷۹	۱۸۵۶۵	۱۷,۹۵۵,۰۲۱,۳۷۵	۸۹۷,۷۵۱,۰۶۹	اصفهان - زرین شهر- باغ بهادران- روستای کچوئیه- مزرعه طمع آباد (عباس آباد)- خیابان دوم	زمین بایر می‌باشد
۶	آپارتمان	تهران	۳۷/۱۸۲۸۵	۱۴۶/۶۵	۲۵۵,۰۰۰,۰۰۰,۰۰۰	۱۲,۷۵۰,۰۰۰,۰۰۰	تهران - پاسداران- نبش خیابان بوستان دهم - پلاک ۱۰۰ -طبقه ۲ و۴	سند تک برگ- شش دانگ- ملک تخلیه می‌باشد.
۷	مغازه	گچساران	۲۲/۱۱۹۹۴	۹۰/۶۷	۵,۷۷۰,۱۲۸,۰۰۰	۲۸۸,۵۰۶,۴۰۰	شهرستان گچساران- سه راهی- جاده پازنان	۱۳سهم از ۱۰۰سهم قدرالسهم شرکت ساپیایدک است، مشاع

متقاضیان واجد شرایط جهت بازدید از املاک در ساعات اداری از تاریخ ۱۴۰۴/۰۵/۱۱ تا ۱۴۰۴/۰۵/۱۵ مراجعه نمایند، لطفاً قبل از حضور در محل با تلفن‌های تماس ذکر شده ذیل هماهنگی فرمایید.
از متقاضیان واجد شرایط دعوت می‌شود جهت دریافت اسناد مزایده عمومی و ارائه پیشنهاد قیمت و دریافت فرم‌های شرکت در مزایده از نماینده مستقر در مراکز معین شده در ذیل از تاریخ۱۴۰۴/۰۵/۱۲ تا ۱۴۰۴/۰۵/۱۵ با در دست داشتن کارت شناسایی معتبر در ساعات اداری به آدرس‌های ذیل مراجعه فرمایند.
کلیه متقاضیان در شهرهای تعیین شده جهت دریافت و تحویل اسناد و پاکات می‌توانند به آدرس‌های ذیل مراجعه فرمایند.
ردیف یک استان مازندران- به آدرس: قائمشهر - بلوار کارگر - جنب نساجی شماره ۲ شماره تماس ۰۹۱۲۴۰۶۳۷۹۶(آقای اولادی)
ردیف دو استان کرمانشاه - به آدرس: کرمانشاه - خیابان مصطفی امامی- پلاک ۵۷۰ -طبقه همکف -دفتر منطقه‌ای شرکت سایپا یدک شماره تماس ۰۹۱۹۵۵۳۷۰۰۸ (آقای یاری)
ردیف سه استان خوزستان- به آدرس: اهواز- بزرگراه آیت اله بهبهانی- بعد از میدان جمهوری- جنب بانک صادرات- نمایندگی سایپا - شرکت کجور اهواز شماره تماس ۰۹۱۶۵۸۲۹۳۶۳ (آقای دهان‌زاده)
ردیف پنج استان اصفهان- به آدرس: اصفهان - خیابان نظر غربی- خیابان مارنان - طبقه دوم (ملک سلیمی) -دفتر منطقه‌ای شرکت سایپا یدک شماره تماس ۰۹۱۳۲۰۱۲۹۹۸ (آقای عبدالمحمدی)
ردیف هفت استان فارس- به آدرس: شیراز -بلوار میرزای شیرازی- قبل از زیرگذر صنایع- ساختمان غزال- دفتر منطقه‌ای شرکت سایپا یدک شماره تماس ۰۹۱۷۳۰۰۳۱۰۰ (آقای ذوالنوریان)
ضمناً مضاف بر آدرس‌های فوق، متقاضیان جهت دریافت مدارک می‌توانند به آدرس دفتر مرکزی شرکت واقع در تهران- کیلومتر ۱۷ جاده مخصوص کرج- نبش خیابان داروپخش- شرکت سایپا یدک (مدیریت حقوقی) مراجعه فرمایند. جهت راهنمایی با شماره ۰۲۱۶۱۶۱۱۲۵۳ تماس بگیرید.
توجه: تحویل پاکت‌ها توسط متقاضیان شرکت در مزایده به‌صورت دربسته از تاریخ ۱۴۰۴/۰۵/۱۲ تا ۱۴۰۴/۰۵/۱۵ می‌باشد و قابل تمدید نیست.
شرکت در رد یا قبول درخواست متقاضیان مختار است.
هزینه‌های چاپ آگهی و ارزیابی کارشناسی بر عهده شخص برنده می‌باشد.

روابط عمومی سایپایدک

پسر جوان برای قاتل مادربزرگش رضایت گرفت

گروه حوادث: مرضیه همایونی/ پسر جوان برای نجات دوستش که به اتهام قتل مادربزرگ او در یک قدمی مجازات مرگ بود، یک مدرسه روستایی به نیت مادربزرگش ساخت.

به گزارش «ایران»، ۱۳ بهمن سال ۹۳، زن جوانی در تماس با پلیس از قتل مادرش خبر داد. وی به مأموران گفت: «مادرم به تنهایی زندگی می‌کند و من که در نزدیکی خانه‌اش ساکن بودم، هر روز به او سر می‌زدم. لحظاتی قبل برای دیدن مادرم به خانه‌اش رفتم، اما هر چه زنگ خانه را زدم کسی در را باز نکرد. با کلیدی که به همراه داشتم وارد شدم اما با جسد خونین مادرم مواجه شدم. طلاهای مادرم و سکه‌هایی که در گاوصندوق بود نیز به سرقت رفته است.»

سرنخی از آشنا

به دنبال این تماس، تیم جنایی راهی محل شدند و در تحقیقات اولیه باتوجه به اینکه به هم ریختگی زیادی در خانه دیده نمی‌شد و سارقان در گاوصندوق را به راحتی باز کرده بودند، این احتمال مطرح شد که عاملان جنایت آشنا بوده‌اند.

در ادامه کارآگاهان پلیس پی بردند مقتول نوه‌ای به نام امیر دارد و مدتی است که وضع مالی او خوب شده است. با این احتمال که امیر در این ماجرا نقش داشته باشد، بازداشت شد. پسر جوان گرچه در ابتدا منکر جنایت بود اما درمواجهه با مدارک پلیسی به سرقت مرگبار از خانه مادربزرگش اعتراف کرد.

امیر در تحقیقات گفت: «چند وقتی بود با دختری به نام مینا آشنا شده و می‌خواستم با او ازدواج کنم. اما کسی را نداشتم که به من کمک مالی کند. یک شب در جمع دوستانه‌ای داشتم از مادربزرگم صحبت می‌کردم و اینکه مقدار زیادی طلا دارد که دوستم پیشنهاد داد طلاهای مادربزرگم را سرقت کنیم.»

او ادامه داد: «شب حادثه به همراه فرشید دوستم که از بچه‌محل‌های سابقم بود راهی خانه مادربزرگم شدیم. از دیوار بالا رفتیم و خودمان را به داخل خانه رساندیم. می‌خواستیم دست و پای مادربزرگم را ببندیم که او تقلا کرد و ماسک فرشید افتاد. مادربزرگم او را شناخت. فرشید هم با چاقویی که کنار اتاق بود، به او ضربه زد. بعد هم طلاها و سکه‌های مادربزرگم را سرقت کرده و متواری شدیم.»

نجات از مرگ

با اعتراف امیر، همدست او نیز بازداشت شد و به قتل اعتراف کرد. دو متهم پس از تکمیل تحقیقات در دادگاه کیفری پای میز محاکمه رفته و امیر به اتهام معاونت در قتل به حبس و فرشید به خاطر قتل به قصاص محکوم شد.

امیر پس از تحمل حبس از زندان آزاد شد و تلاش برای نجات دوستش از مرگ را آغاز کرد. او مدام به سراغ عموها و عمه‌هایش رفته و از آنها درخواست بخشش می‌کرد تا حدی که حتی یک بار توانست دوستش را از پای چوبه دار برگرداند و مهلت بگیرد اما وقتی پسر جوان برای دومین بار در لیست محکومان به قصاص قرار گرفت، امیر موفق شد با کمک خیرین و والدینش مدرسه‌ای در روستای مادربزرگش بسازد و همین مسأله باعث شد تا اولیای دم از قصاص فرشید گذشت کنند. بدین ترتیب پسر جوان با گذشت ۷ سال از جنایت، آزاد شد و زندگی جدیدی را آغاز کرد.

دعوا برسر خسارت خودرو به قصاص رسید

گروه حوادث / مردی که به خاطر گرفتن خسارت تصادف از صاحب خودروی مقصر او را با ضربات چاقو به قتل رسانده توسط قضات دادگاه کیفری یک استان تهران به قصاص محکوم شد.

به گزارش خبرنگار «ایران»، این درگیری مرگبار خرداد سال ۱۴۰۳ کنار یکی از جایگاه‌های پمپ بنزین پیشوا رخ داد و مأموران در محل متهم را دستگیر کردند. وی در همان ابتدا به قتل اعتراف کرد. با اعتراف صریح متهم و تکمیل تحقیقات پرونده برای رسیدگی به شعبه ۱۱ دادگاه کیفری یک استان تهران فرستاده شد.

در دادگاه چه گذشت؟

در ابتدای جلسه اولیای دم خواهان قصاص متهم شدند.

سپس متهم به جایگاه رفت و در تشریح ماجرا گفت: «یک هفته پیش با یک نیسان آبی تصادف کردم و خسارت زیادی به خودروی پژو ۴۰۵ من وارد شد. طبق نظر کارشناس پلیس، خودروی نیسان مقصر شناخته شد. پس از آن پلیس قصد داشت خودروی نیسان را به پارکینگ منتقل کند اما راننده که شاگرد صاحب خودرو بود با مالک خودرو تماس گرفت و او به محل تصادف آمد. او از من خواست تا در ازای پرداخت کامل خسارت خودروام و افت قیمت مصالحه کنیم و خودرواش به پارکینگ فرستاده نشود من هم با وساطت شوهر خواهرم که با مالک خودرو آشنا بود موافقت کردم.»

وی افزود: «اما از فردای آن روز هربار که با وی تماس گرفتم جواب سربالا داد تا اینکه بعد از ۷ روز گفت برای گرفتن خسارت به جلوی پمپ بنزین پیشوا بروم. من هم با شوهرخواهرم رفتم اما به محض اینکه رسیدیم او با شمشیر به ما حمله کرد و من هم در دفاع از خودم با چاقو چند ضربه به او زدم.»

در پایان این جلسه قضات برای صدور رأی وارد شور شدند و براساس اسناد و مدارک، ادعای متهم مبنی بر دفاع مشروع را نپذیرفتند و وی را به قصاص محکوم کردند.

مرگ غم‌انگیز خانواده ۴ نفره درآتش ساختمان

گروه حوادث: آتش‌سوزی یک ساختمان مسکونی در محله حصارک پایین نسیم شهر، جان ۴ عضو یک خانواده را گرفت.

به گزارش خبرنگار حوادث «ایران»، حدود ساعت ۶ عصر پنجشنبه طبقه اول یک ساختمان ۵ طبقه در نسیم شهر دچار آتش‌سوزی شد. بدین ترتیب با اعلام موضوع به آتش‌نشانی، امدادگران دقایقی بعد به محل حادثه رسیدند اما به علت گسترش آتش و انتشار دود در ساختمان، ساکنان طبقه پنجم که یک پدر و مادر ۳۰ ساله و دو فرزند دختر و پسر ۴ و ۶ ساله‌شان بودند با بیرون آمدن از خانه به سمت پشت بام رفتند اما به علت بسته بودن در پشت بام، داخل راه‌پله‌های پر از دود گرفتار شدند و جان باختند.

به گفته کارشناسان، این حادثه از اتاق خواب یکی از واحدهای طبقه اول آغاز شده بود. البته نیروهای آتش‌نشانی موفق شدند از گسترش آتش به آشپزخانه، سالن و سایر اتاق‌های مجاور جلوگیری کرده و شعله‌ها را در زمان کوتاهی مهار کنند.

به گفته رئیس آتش‌نشانی نسیم شهر، خانواده‌ای که در طبقه پنجم این ساختمان ساکن بودند، در پی شدت دود و ترس از گسترش آتش، به طبقات بالاتر و پشت‌بام پناه بردند؛ اما به دلیل قفل بودن در پشت‌بام، در آنجا گرفتار شده و متأسفانه پیش از رسیدن نیروهای امدادی، بر اثر استنشاق دود جان باختند.

در این حادثه، هفت نفر دیگر نیز از اهالی ساختمان خارج شده و نجات یافتند. دو نفر از مجروحان نیز با وضعیت عمومی مساعد به مراکز درمانی منتقل شدند.

رئیس آتش‌نشانی نسیم شهر، منشأ احتمالی وقوع حریق را اتصال برق اعلام کرده است.

کشاورز سالخورده همسرش را کشت

یک کشاورز سالخورده الیگودرزی با ابزار کشاورزی همسرش را به قتل رساند.

سرهنگ «علی اسدالهی» فرمانده انتظامی الیگودرز در تشریح جزئیات این خبر اظهار کرد: «در پی اعلام مرکز فوریت‌های پلیسی ۱۱۰ مبنی بر وقوع یک فقره قتل در روستایی اطراف شهر الیگودرز، بلافاصله مأموران انتظامی پاسگاه این منطقه و پلیس آگاهی این شهرستان به محل اعزام شدند. پس از حضور پلیس در محل مشخص شد مردی سالخورده به وسیله ابزارآلات کشاورزی، همسر ۷۲ ساله خود را به علت اختلافات خانوادگی به قتل رسانده است. با شروع تحقیقات، قاتل کمتر از یک ساعت دستگیر و برای تحقیقات بیشتر به پلیس آگاهی منتقل شد.»

از گوشه و کنار ایران

سوءقصد به دادستان رفسنجان در خانه

رئیس کل دادگستری استان کرمان از سوء قصد به دادستان رفسنجان خبر داد.

شامگاه پنجشنبه ۹ مرداد، فردی با ورود به منزل دادستان رفسنجان در استان کرمان، با چاقو ضرباتی به ناحیه گردن و کتف او وارد کرد و از محل متواری شد. دادستان رفسنجان بلافاصله تحت عمل جراحی قرار گرفت. به گزارش روابط عمومی دادگستری کل استان کرمان، حجت‌الاسلام والمسلمین ابراهیم حمیدی، روز جمعه افزود: «این فرد ساعت ۲۲:۴۵ پنجشنبه با مراجعه به منزل علیرضا محمدی دادستان رفسنجان و با طرح بهانه‌ای، وارد خانه شد و بلافاصله با چاقو ضرباتی به ناحیه گردن و کتف وی وارد کرد. مهاجم پس از ارتکاب این اقدام، از محل متواری شد.» وی ادامه داد: «وضعیت جسمانی دادستان رفسنجان مساعد و حال عمومی‌اش رضایت‌بخش گزارش شده است. پس از وقوع این حادثه، تیمی از نیروهای امنیتی و انتظامی برای شناسایی و دستگیری عامل حمله تشکیل شده و پیگیری‌های لازم در این خصوص در حال انجام است تا با دستگیری متهم، انگیزه وی از این سوءقصد مشخص شود.»

قطع دست سارقانی که توبه نکردند

سه سارق حرفه‌ای که از خانه‌های مردم در ۴ استان کشور طلا و پول سرقت کرده و به قطع ید محکوم شده بودند، حکمشان اجرا شد.

طبق مستندات این پرونده، چندین کیلوگرم طلا از منازل افراد در چندین استان به سرقت رفته بود که متهمان در حین انجام سرقت در ارومیه دستگیر شدند. این محکومان چند سال قبل دستگیر شده بودند و از زمان تشکیل پرونده علیه آنها رایزنی‌ها و اقدامات زیادی از سوی مسئولان زندان و مدیران قضایی استان آذربایجان غربی برای شناسایی و بازگرداندن اموال مسروقه -طلاها- به مالباختگان و بهره‌مندی از ارفاقات قانونی و توبه انجام شده بود، اما سارقان هیچ‌گونه همکاری‌ای با مسئولان قضایی برای بازگرداندن اموال و توبه نداشتند. در یکی از جلساتی که میان مسئولان قضایی و محکومان این پرونده به منظور رایزنی برای بازپس دادن اموال برگزار شده بود، یکی از محکومان این پرونده اعلام کرد اگر قرار به پس دادن اموال بود، آنها را سرقت نمی‌کردیم؛ بنابراین به دلیل همکاری نکردن آنها، حکم قطع ید این ۳ سارق حرفه‌ای پس از سیر مراحل قانونی در دادسرا، دادگاه کیفری یک و با تأیید نهایی و قطعیت در دیوان‌عالی کشور با لحاظ تمام اقدامات شرعی و قانونی به مرحله اجرا درآمد.

مرگ یک زائر ایرانی در واژگونی ون در عراق

تصادف خودرو ون با سواری در شمال بغداد، منجر به مرگ یک زائر ایرانی و مصدوم شدن ۱۴ نفر شد. به گزارش پایگاه اطلاع‌رسانی جمعیت هلال‌احمر، مرکز عملیات اضطراری اربعین حسینی جمعیت هلال‌احمر ایران مستقر در کشور عراق اعلام کرد: خودروی حامل زوار ایرانی که از شهر سامرا واقع در استان صلاح‌الدین به سمت کربلای معلی در حال حرکت بود، در اتوبانی در نزدیکی الکاظمیه واژگون شد. این حادثه ۲۰ آسیب‌دیده داشته که از این تعداد، یک زائر ایرانی به‌نام محمودرضا عابدینی از تهران جان باخته، ۴ نفر دچار ترومای سر و گردن و کمر شدند و ۱۰ نفر با آسیب‌های جزئی به صورت سرپایی درمان شدند. ۵ زائر دیگر آسیبی ندیده‌اند. بنا براین گزارش، ۲ تیم امداد و نجات و آمبولانس‌های هلال‌احمر ایران که در سامرا مستقر بودند به محل حادثه اعزام شده و مجروحان به بیمارستان الکاظمیه منتقل شده‌اند. پیکر زائر جان‌باخته نیز به پزشکی قانونی تحویل داده شد.

جدول سودوکو

ارقام ۱ تا ۹ را طوری در خانه‌های سفید قرار دهید که هر رقم در سطرها، ستون‌ها و مربع‌های کوچک ۳ در ۳ یکبار دیده شود

۴۸۱۳

آسان

۵								۲
					۳	۹	۵	
		۹	۴		۶	۳		۷
		۸	۳		۹		۷	۵
	۵	۷		۱		۶	۳	
۳	۶		۵		۸	۴		
۷		۳	۱		۲	۵		
	۸	۱	۹					
۲								۴

متوسط

				۸	۳	۹		
				۱				۲
	۸		۴		۹	۳		۶
	۶		۱	۲				۸
	۴		۶		۵		۲	
۲				۹	۷		۴	
۱		۷	۹		۸		۶	
۳				۶				
		۴	۳	۵				

سخت

		۵	۹					۱
۷		۹		۶	۲		۴	
۳		۶				۵		
	۸		۳	۲	۴		۹	
		۱				۳		۷
	۱		۵	۴		۹		۳
۹					۸	۴		

خیلی سخت

۶				۳				
۳					۸			
		۵			۴		۶	
		۸			۱		۷	۵
	۳			۹			۴	
۹	۵		۴			۳		
	۹		۵			۶		
			۸					۲
				۴				۸

حل جدول سودوکو شماره ۴۸۱۲

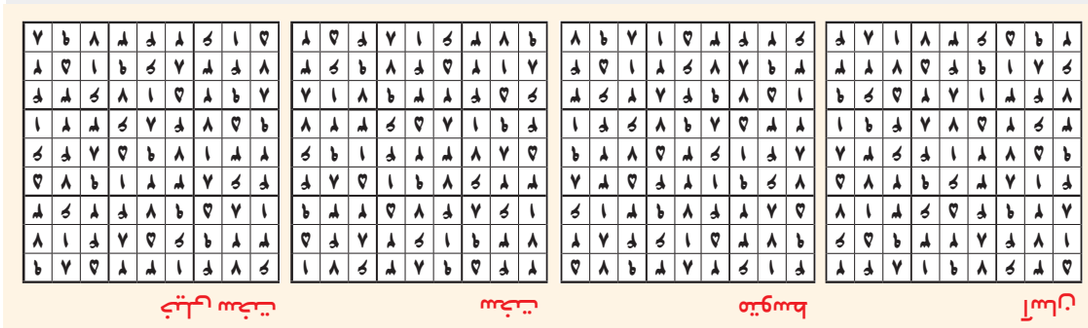

یک جدول با دو شرح

جدول روزنامه *ایران* دارای دو «شرح عادی و ویژه» است. در صورت تمایل به حل دو شرح ابتدا یکی از شرح‌ها را با مداد حل کرده و سپس با پاک کردن جواب شرح اول، به حل شرح دوم بپردازید.

۸۸۰۲

جدول عادی

افقی:

۱- اصطلاحی در سینما - پند و اندرز
۲- ایالت «هند» - نژاد - شهری در جنوب شرقی استان همدان
۳- کشور آسیایی - چند سهم - درز و چاک
۴- حق نفی رأی - کلمه شگفتی - قتلگاه - رفتار یا شیوه‌رفتار
۵- سمت - جسد - گلی زینتی
۶- آینده‌بین - حکومت عصر هیتلر - شخص نامعین
۷- مرحبا - افشرده آلو - امر به گشودن
۸- سطح چیزی - روستا - کشمش درشت و سیاه
۹- فروشکوه - گلر ملی پوش استقلال - قرابت
۱۰- چشم دوختن - مجموعه حرکات رزمی - از روی خواست شخصی
۱۱- رسم مغولی - علائم و نشانه‌های بیماری - تنیس بین‌المللی
۱۲- حسد - شهرآورد - کدو تنبل - اگزما
۱۳- شهر انگور - بنیاد - پشت سر هم
۱۴- رغبت‌ها - قصد - بازیگر خانم با نام «نسیم»
۱۵- بین لگن و زانو - بیماری خاموش و خطرناک

عمودی:

۱- خبرچین - خشمگین!
۲- کشوری در آفریقا - شیوه کار - دختر خالدار
۳- برعکس - شالوده، اصل - در مرتبه یکم
۴- نشانه فعل استمراری - مرکور - ویتامین سبزیجات - حرف جمع
۵- جزیره «ژاپن» - رشک برنده - عضو صورت
۶- مترادف «آشغال» - گرد تولیدمثل قارچ‌ها - شهر مرزی
۷- خشک‌مزاج - یار «بامیه» - بخشی از پرچم گل
۸- هراس - شهر «ترکیه» - تیرگی و تاری
۹- زین و برگ - واحد سنجش کمان و زاویه - روشنی
۱۰- از هم پاشیده - دوش‌انداز - دارای مزه‌ای خاص
۱۱- یار «غم» - تأیید پست اینترنتی - غیر ایرانی
۱۲- بیکاره - صورت خوب - یکی از ابزارهای رایانه‌ای - قصر
۱۳- پخش صوت جیبی و قابل حمل - قید شک و تردید - هر گردی... نیست!
۱۴- خوش‌گذران - پیشوای مسیحی - از نام‌های خانم‌ها
۱۵- روشی برای توسعه - پیست اسکی کرج

جدول ویژه

افقی:

۱- فیلم علی عطشانی - ظرف چرمین روغن
۲- مقام و مرتبه - بامداد - زیبا
۳- روش، سازمان - اسم دخترانه - سرزمین فراموش شده خلیج‌فارس
۴- پرداخت دین - فیلم «اندی موشیاتی» - اثر «دان دلیلو» - زدنی به بستنی!
۵- جنس مؤنث - لگام - خوشحالی
۶- جمع مصیبت - نوعی چسب - موبند
۷- مرض - ربایدن - خوب می‌برد
۸- از سموم دفع آفات - سردرد بی‌تاب کننده - وزین
۹- نام «دکارت» - سگ ساده‌لوح کارتون نوستالژیک «لوک خوش شانس» - اعشاری
۱۰- جوال - ضروری - مرکز کشور «مالت»
۱۱- ظرفی گود - جانور نسوز - ضمیر جمع
۱۲- دفاع سابق لیورپول - نوعی کاغذ - حرف نشانه مفعول - طلیعه الفبا
۱۳- جست‌وجو کننده - دختر خوش‌خبر! - حوله
۱۴- پستاندار کوچک درخت‌زی - دارای عیال و اولاد شدن - بلندمرتبه
۱۵- متضاد «زیبا» - نویسنده رمان «زنگ انشاء»

عمودی:

۱- همفکر و هماهنگ - مبتکر درمان مشتری‌مداری
۲- وارد شدن و نیل - اسب زرد - رنگ مایع قابل شست‌وشو در نقاشی
۳- خبرگزاری «ایتالیا» - کشیدنی سلاح - بازی هندوان
۴- زمان معین - مقابل «فرعی» - نت میانی - آب در لغت‌محلی
۵- آنچه از دست رفته - ایالت «اسپانیا» - مخفف نه از
۶- بازیگر و کارگردان هالیوود - فراموشی - یکی از آثار دیدنی هرمزگان
۷- مخفف آگاه - اثر «الساندرو باریکو» - یکی از تگ‌های فراداده در خدمات شبکه‌های اجتماعی
۸- برش کنگره‌ای - امر به گفتن - از نقاط دیدنی استان بوشهر
۹- پرآوازه - گیاهی از خانواده غلات - شهری حومه مشگین‌شهر
۱۰- آب، عصاره یا شیره چیزی را با فشار گرفتن - بد و زشت - نوعی شلوار
۱۱- موسیقی جوانان - موجود - سریال نوید محمودی
۱۲- وظیفه و عمل - نوعی ارز دیجیتال - سرپرست اصطبل - تکان خوردن
۱۳- موهوم و غیرواقعی - مؤسس مذهب و تفکر فلسفی بودایی - فرصت
۱۴- دومین شاه گوگوریو - وسیله بازی انفجاری - افسردگی
۱۵- غذای محلی بیرجند - تنگدستی

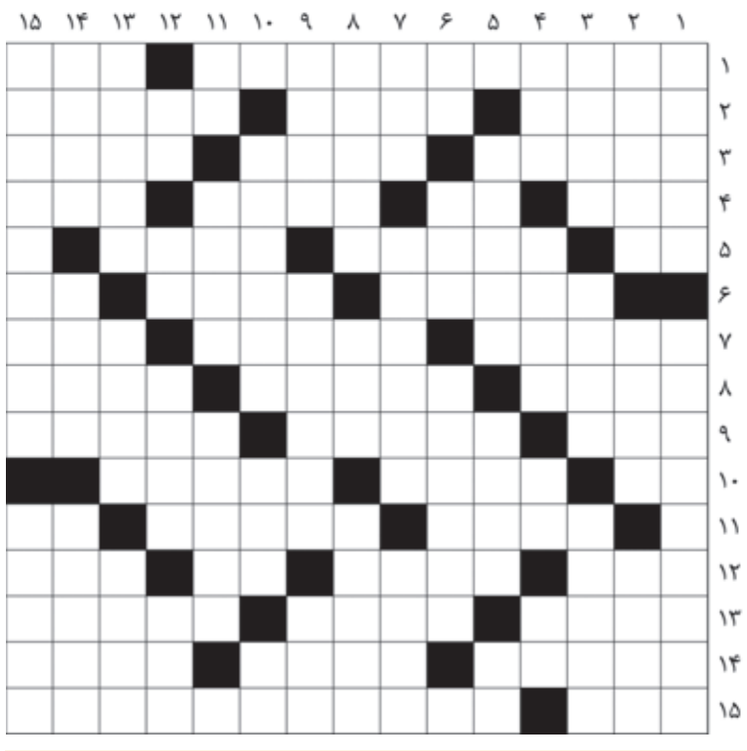

حل جدول عادی شماره ۸۸۰۱

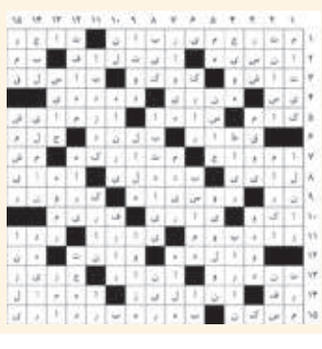

حل جدول ویژه شماره ۸۸۰۱

باید به سمت جوانگرایی و پرورش استعدادها برویم

رضا سخندان
رئیس سابق دپارتمان داوری

رضا سخندان، رئیس سابق دپارتمان داوری فدراسیون فوتبال در گفت‌وگو با خبرنگار «ایران» در واکنش به غیبت داوران ایرانی در رقابت‌های جام جهانی ۲۰۲۶ می‌گوید: «مسئولان حاضر در کمیته داوران باید پاسخگوی افکارعمومی باشند که چرا ایران در رقابت‌های جام جهانی ۲۰۲۶ هیچ نماینده‌ای ندارد؟ این مسأله باعث ناراحتی و دلخوری جامعه فوتبال بویژه خانواده داوری شده است.»

کمک داور بازنشسته فوتبال آسیا در ادامه با گلایه از بی‌توجهی نسبت به موضوع جوانگرایی در داوری ایران توضیح می‌دهد: «تصور می‌کنم مسئولان کمیته داوران و فدراسیون فوتبال در باد افتخارات گذشته خوابیده‌اند و هنوز متوجه عمق فاجعه در بخش داوری نشده‌اند. مشکل امروز از جایی نشأت می‌گیرد که ما در سال‌های اخیر به سراغ استعدادها نرفته‌ایم و این مسأله باعث شکل‌گیری اتفاق امروز شده است. ما چهره‌های مؤثر فراوانی در بخش داوری فوتبال داریم که از نظر علمی و تجربی توانمندی فراوانی دارند و می‌توانند در حوزه استعدادیابی تأثیرگذار ظاهر شوند، اما تمام چهره‌های موفق داوری امروز خانه‌نشین شده‌اند چون کسی به تخصص آنها توجه نمی‌کند.»

سخندان با اشاره به نگاه تک‌سویه حاکم در سیستم داوری فوتبال ایران توضیح می‌دهد: «مسئولان کمیته داوران هیچ تمایلی به استفاده از نقطه‌نظرات کارشناسان و خبره‌های حوزه داوری ندارند و معتقدند تصمیم‌گیری آنها بهترین راهکار ممکن است، اما این روش در هیچ کجای دنیا وجود ندارد و تداوم اتفاقات فعلی بشدت نگران کننده است چون ما در طول سال‌های اخیر اصلاً به سمت جوانگرایی و پرورش استعدادها نرفته‌ایم.»

رئیس سابق دپارتمان داوری، با اشاره به شیوه‌های مدیریتی AFC برای شناسایی استعدادهای داوری توضیح می‌دهد: «بر اساس دستورالعمل‌های الزام‌آور AFC فدراسیون‌های عضو باید هر سال ۲ داور ۲۷ یا ۲۸ ساله را برای حضور در پروژه جوانگرایی معرفی کنند تا آنها با سرمایه‌گذاری مناسب، داوران جوان را پرورش دهند و آنها را مهیای حضور در رقابت‌های جهانی کنند، اگر کمیته داوران از کارشناسان کمک بگیرد، می‌توانیم هر سال دو داور مستعد را به آسیا معرفی کنیم اما متأسفانه افرادی معرفی می‌شوند که حتی امکان قضاوت در لیگ برتر ما را هم ندارند. حالا با این روند چگونه می‌توانیم توقع موفقیت در این فرآیند را داشته باشیم.»

سخندان تنها راه برون‌رفت داوری ایران از وضعیت کنونی را حضور چهره‌های مؤثر در حلقه تصمیم‌گیری داوری می‌داند: «من که دلسرد شدم و امیدی به بهبود اوضاع ندارم اما دوستان در کمیته داوران باید متوجه این واقعیت شوند که چهره‌های کارنامه‌دار داوری دشمن آنها نیستند، ما باید دست کمک به سمت یکدیگر دراز کنیم، قطعاً کار با یک نفر و دو نفر پیش نمی‌رود، ما ۱۵ سال پیش ۷ داور الیت در فوتبال ایران داشتیم اما امروز تعداد داوران ما بشدت کاهش پیدا کرده‌اند. برخی هم به واسطه قانون‌های قدیمی در شرف بازنشستگی قرار دارند. به همین دلیل باید با استقبال از خبرگان و کارشناسان، فضا را برای تغییر سبک مدیریت فراهم کنیم تا از این وضعیت خارج شویم.»

گزارش تحلیلی «ایران» از فرمول سخت انتخاب داوران حاضر در جام جهانی ۲۰۲۶

سوتی که از دست داوران ایرانی افتاد

محمدرضا رحیم‌پور/ با نزدیک شدن به جام جهانی ۲۰۲۶، نگاه‌ها تنها به ستارگان مستطیل سبز محدود نیست و داورانی که با سوت خود سرنوشت مسابقات را تعیین می‌کنند، بیش از هر زمان دیگر در کانون توجه قرار گرفته‌اند. فرآیند انتخاب این داوران که از سال‌ها پیش آغاز شده، سختگیرانه، چندمرحله‌ای و مبتنی بر استانداردهای دقیق فنی، آمادگی جسمانی و روانی است. فیفا از فدراسیون‌های ملی می‌خواهد بهترین داوران خود را معرفی کنند تا پس از گذراندن مراحل ارزیابی، تنها شایسته‌ترین‌ها به فهرست نهایی راه یابند.

این روند از اوایل سال ۲۰۲۴ آغاز شد؛ ابتدا فدراسیون‌های ملی، داوران شاخص خود را به فیفا معرفی کردند و پس از بررسی‌های اولیه، ۵۰ نفر از اسامی منتخب به سمینار منطقه‌ای دوحه در فوریه همان سال راه یافتند. این سمینار اولین گام جدی برای ارزیابی توانایی‌های فنی، بدنی و آمادگی روانی داوران بود؛ جایی که ۱۶ داور آسیایی از کشورهایی چون ژاپن، عمان، قطر و عربستان شرکت کردند. حضور نام‌هایی شناخته شده همچون احمد الکاف از عمان، عبدالرحمن الجاسم از قطر، یوشیمی یاماشیتا از ژاپن و حتی علیرضا فغانی که اکنون با پرچم استرالیا قضاوت می‌کند، نشان داد آسیا در مسیر رشد داوری جهانی گام‌های بلندی برداشته است.

با این حال غیبت کامل ایران در این فهرست، معنایی تلخ و هشداردهنده دارد. کشوری که روزگاری با داورانی چون فنایی و فغانی در معتبرترین صحنه‌های فوتبال جهان قضاوت می‌کرد، اکنون حتی در گام اول این فرآیند حضور ندارد. این عقب‌ماندگی نتیجه کم‌توجهی به آموزش مدرن داوران، نبود برنامه‌ریزی هدفمند و کاهش تعامل با بسترهای بین‌المللی است؛ عواملی که در مجموع، داوری ایران را از گردونه رقابت‌های جهانی دور کرده است.

پس از ارزیابی‌های دوحه، داوران برگزیده به مرحله دوم راه یافتند؛ دوره‌ای تکمیلی که در ژانویه ۲۰۲۵ در دوبی برگزار شد. این دوره پنج روزه با تمرکز بر آموزش‌های پیشرفته، شبیه‌سازی مسابقات تحت فشار، کار با فناوری VAR و آزمون‌های فیزیکی و روانی، داوران را در بالاترین سطح حرفه‌ای آماده می‌کند. فیفا سپس بر اساس نتایج این دوره و ارزیابی‌های مداوم تا زمان برگزاری مسابقات، فهرست نهایی داوران جام جهانی را در نیمه اول ۲۰۲۵ اعلام خواهد کرد.

این فرآیند چندمرحله‌ای -از معرفی اولیه نامزدها، ارزیابی‌های منطقه‌ای، دوره‌های تکمیلی و نظارت مستمر تا زمان برگزاری تورنمنت- نشان‌دهنده نگاه سیستماتیک و حرفه‌ای فیفا به مقوله داوری است. در این مسیر، تنها کشورهایی که سرمایه‌گذاری مداوم در آموزش و پرورش داوران خود داشته‌اند، توانسته‌اند سهمی در قضاوت بزرگ‌ترین تورنمنت فوتبال جهان به دست آورند.

برای ایران اما، این مسیر در همان نقطه آغاز متوقف مانده است، در حالی که کشورهای همسایه با برنامه‌های منسجم آموزشی و اعزام داوران به دوره‌های بین‌المللی، حضور پررنگی در این چرخه دارند. داوری ایران همچنان گرفتار مشکلات ساختاری، نبود حمایت کافی و کمبود فرصت‌های بین‌المللی است.

جام جهانی ۲۰۲۶، نه‌تنها آوردگاهی برای نمایش توان بازیکنان، بلکه معیاری برای سنجش سطح داوری کشورها نیز هست. غیبت ایران در این فرآیند، نشانه‌ای روشن از نیاز فوری به بازنگری عمیق در نظام داوری کشور است؛ بازنگری‌ای که اگر امروز آغاز نشود، فردا فاصله ما با سطح جهانی را به شکافی جبران‌ناپذیر بدل خواهد کرد. اکنون بیش از هر زمان دیگری ضرورت دارد نگاه به داوری، از حاشیه به متن فوتبال ایران بازگردد تا شاید بار دیگر چشم‌های ناظر عدالت فوتبال جهان از این سرزمین برخیزد.

> سمینار منطقه‌ای دوحه اولین گام جدی برای ارزیابی توانایی‌های فنی بدنی و آمادگی روانی داوران بود؛ جایی که ۱۶ داور آسیایی از کشورهایی چون ژاپن عمان، قطر و عربستان شرکت کردند

پرونده ویژه

اوضاع داوری فوتبال ایران وخیم است

حسین عسکری
مدرس بین‌المللی داوری

حسین عسکری، رئیس سابق کمیته داوران فدراسیون فوتبال در گفت‌وگو با خبرنگار «ایران» غیب داوران ایرانی در رقابت‌های جام جهانی ۲۰۲۶ را یک تراژدی توصیف می‌کند و در این خصوص می‌گوید: «وقتی تمام منتقدان داوری فریاد می‌کشیدند که اوضاع داوری فوتبال ایران وخیم است، هیچ یک از مسئولان کمیته داوران به این هشدارها توجه نکردند اما کارشناسان و صاحب‌نظران حوزه داوری با درک درست از آینده ترسناک داوری ایران، دائم هشدار می‌دادند که متأسفانه گوش شنوایی برای شنیدن نکته کارشناسان در حلقه تصمیم‌گیری داوری وجود نداشت.»

مدرس بین‌المللی داوری فوتبال در ادامه توضیح می‌دهد: «یک سال فریاد زدیم که ثمره رفتار کمیته داوران منجر به از دست رفتن سهمیه داوری ایران در رقابت‌های معتبر جهانی و آسیایی خواهد شد اما یک نفر سراغ منتقدان نیامد که علت را جویا شود و ثمره آن بی‌توجهی‌ها، وضعیت امروز است؛ داوری ایران هر روز ضعیف‌تر از قبل می‌شود اما عزیزان در کمیته داوران با بی‌تفاوتی مشغول آمارسازی هستند تا عملکرد خود را مثبت جلوه دهند.»

عسکری با انتقاد از عدم جوانگرایی در حوزه داوری توضیح می‌دهد: «دوستان برای شفاف‌سازی نزد افکارعمومی، به صراحت اعلام کنند چه اتفاق مثبتی در این حوزه رخ داده است. ۱۰ سال از خروج من از کمیته داوران می‌گذرد، در این مدت پروسه جوانگرایی به چه شکلی پیش رفته است؟ ما در هیچ رویداد بزرگ و تورنمنت معتبری نظیر جام جهانی جوانان و نوجوانان نماینده داوری نداشتیم. این تورنمنت‌ها سکوی پرتاب داوری است، مثلاً علیرضا فغانی قبل از حضور در جام جهانی در این مسابقات سوت زد و فدراسیون جهانی فوتبال به واسطه عملکرد مطلوب وی، مجوز حضور او در جام جهانی را صادر کرد. دوستان برای اطلاع افکارعمومی اعلام کنند کدام داور ما در سال‌های اخیر توانسته است در چنین تورنمنت‌هایی قضاوت کند؟»

رئیس سابق کمیته داوران فدراسیون فوتبال در ادامه توضیح می‌دهد: «۹۶ بازی در لیگ نخبگان آسیا برگزار شده، کدام داور ایرانی در بازی‌های مهم این تورنمنت قضاوت کرده است؟ چرا باید داور ایرانی تنها یک بازی تشریفاتی را در این مسابقات مهم سوت بزند، در حالی که داوران کشورهای همسایه بازی‌های مهم این تورنمنت را قضاوت کردند؟ این حرف برای من واقعاً تلخ است اما واقعیت غیرقابل انکار این است که ما در حوزه داوری آسیا در میان ۱۰ کشور اول قاره هم حضور نداریم، در شرایطی که در دهه های قبل ایران جزو سه کشور برتر قاره آسیا بود.»

وی در پایان با ابراز نگرانی از وضعیت فعلی داوری ایران در آسیا و جهان می‌گوید: «روند کنونی واقعاً نگران‌کننده است و اگر فکری به حال داوری نشود، قطعاً در آینده اتفاقات تلخ‌تری برای ما رقم خواهد خورد که جبران آن بسیار سخت خواهد بود.»

حذف داوران ایرانی هنوز قطعی نیست!

اسماعیل صفیری
رئیس کمیته داوران فوتبال

دانیال مرادی، رئیس دپارتمان داوری فدراسیون فوتبال در حاشیه مراسم قرعه‌کشی مسابقات بیست و پنجمین دوره رقابت‌های لیگ برتر در جمع خبرنگاران از غیبت داوران ایرانی در رقابت‌های جام جهانی خبر داد و در این باره توضیح داد: «متأسفانه در جام جهانی ۲۰۲۶، هیچ تیمی از داوران ایرانی حضور نخواهد داشت و هیچ نامزدی هم نداریم. تمام تلاش ما این است که با برنامه‌ریزی دقیق، در دوره‌های آتی جام جهانی، نماینده داشته باشیم.»

اما اسماعیل صفیری، رئیس کمیته داوران فدراسیون فوتبال در واکنش به این موضوع در گفت‌وگو با خبرنگار «ایران» می‌گوید: «هنوز هیچ چیز قطعی نیست و فرآیند انتخاب داوران حاضر در جام جهانی همچنان در جریان است!»

صفیری در پاسخ به این پرسش که آیا به عنوان رئیس کمیته داوران فدراسیون فوتبال اعتقاد دارید همچنان شانس انتخاب داوران ایرانی برای حضور در جام جهانی ۲۰۲۶ وجود دارد، توضیح می‌دهد: «ببخشید، الان دندانپزشکی هستم، چون دندانم را کشیده‌ام امکان تلفن حرف زدن ندارم اجازه دهید بعداً در این خصوص حرف می‌زنیم، ببخشید مجبورم تلفن را قطع کنم!»

هرچند رئیس کمیته داوران اظهارنظر رئیس دپارتمان داوری را به شکل نامحسوس تکذیب می‌کند اما مستندات مربوط به انتخاب داوران جام جهانی موجود در سایت رسمی فدراسیون جهانی فوتبال نشان می‌دهد اظهارنظر دانیال مرادی نزدیک به واقعیت است. بر این اساس، ادعای صفیری غیرممکن به نظر می‌آید و داوران ایرانی شانسی برای قضاوت در جام جهانی ۲۰۲۶ نخواهند داشت.

نگاهی به کارخانه‌های داورپروری فوتبال جهان

پشت پرده قضاوت‌های درخشان

فرخ حسابی/ در هر جام جهانی یا تورنمنت بزرگ بین‌المللی، نام داورانی از کشورهای پیشرو فوتبال، مانند انگلیس، آلمان، ایتالیا، فرانسه، اسپانیا یا حتی برخی کشورهای آسیایی مثل ژاپن و کره جنوبی، به چشم می‌خورد. در مقابل، داورانی از برخی کشورهای دیگر فرصت کمتری برای حضور در چنین رویدادهایی پیدا می‌کنند یا در صورت حضور، عملکرد ضعیف‌تری از خود نشان می‌دهند. این تفاوت فاحش، ریشه‌های عمیقی در ساختار و سیستم آموزشی داوری دارد که فراتر از استعداد فردی است.

یکی از مهم‌ترین دلایل تفاوت سطح، وجود آکادمی‌ها و مراکز تخصصی داوری در کشورهای توسعه‌یافته فوتبال است. برخلاف تصور، داوری تنها یک شغل پاره‌وقت نیست؛ بلکه یک حرفه تمام‌عیار است که نیازمند آموزش‌های مستمر و تخصصی است. در کشورهایی مانند آلمان و ژاپن، فدراسیون‌ها با ایجاد آکادمی‌های داوری، روندی سازمان‌یافته را برای شناسایی استعدادهای جوان داوری از سنین پایین آغاز می‌کنند.

مثال‌هایی عینی از آکادمی‌ها و برنامه‌های موفق

مرکز داوری یوفا (UEFA CORE): یوفا با راه‌اندازی برنامه «مرکز داوری عالی» (Centre of Refereeing Excellence)، داوران جوان و مستعد اروپایی را شناسایی و با برنامه‌های آموزشی فشرده، آن‌ها را برای قضاوت در سطح حرفه‌ای و بین‌المللی آماده می‌کند. این برنامه بر آمادگی جسمانی، فنی و روانی تمرکز دارد.

سیستم آموزشی JFA در ژاپن: فدراسیون فوتبال ژاپن (JFA) یک سیستم مدیریتی جامع برای داوران خود دارد. این سیستم شامل «مرکز آموزش داوری» (Referee Training Center) است که در آن داوران تحت نظارت مربیان باتجربه قرار گرفته و با تحلیل‌های ویدئویی دقیق، برای قضاوت در لیگ‌های معتبر داخلی و تورنمنت‌های آسیایی آماده می‌شوند.

برنامه Ref Academy در ایالات متحده: اگرچه این برنامه بیشتر برای فوتبال آمریکایی (NFL) طراحی شده، اما ساختار آن نمونه‌ای موفق از یک آکادمی با هدف شناسایی و تربیت نسل جدید داوران است. این آکادمی با تمرکز بر اصول بازی، آمادگی جسمانی و مهارت‌های شخصیتی مانند حل تعارض و ارتباطات، داوران را از سطوح پایه تا سطوح بالاتر پرورش می‌دهد.

سیستم رشد تدریجی و ارزیابی منظم

در کشورهای موفق، یک مسیر رشد شفاف و پلکانی برای داوران وجود دارد. یک داور جوان پس از گذراندن دوره‌های پایه، ابتدا در لیگ‌های محلی قضاوت می‌کند و سپس به تدریج به سطوح بالاتر ارتقا می‌یابد. در هر مرحله، عملکرد او به صورت دقیق و منظم توسط ناظران باتجربه ارزیابی می‌شود. این ارزیابی‌ها صرفاً به نمره خلاصه نمی‌شود، بلکه شامل تحلیل ویدئویی از تصمیمات داور، نقاط قوت و ضعف او و ارائه بازخورد سازنده است. این روند مستمر باعث می‌شود که داوران از نظر فنی و روانی همواره در اوج آمادگی باشند.

حمایت حرفه‌ای و مالی

در بسیاری از کشورهای اروپایی، داوران لیگ‌های برتر به صورت تمام‌وقت و حرفه‌ای کار می‌کنند و از حمایت‌های مالی و بیمه‌ای برخوردار هستند. این وضعیت به آن‌ها اجازه می‌دهد تا تمام تمرکز خود را روی قضاوت و ارتقای مهارت‌هایشان بگذارند. در مقابل، در برخی کشورها، داوری همچنان به عنوان یک شغل دوم تلقی می‌شود و داوران برای تأمین معاش مجبور به فعالیت در مشاغل دیگر هستند. این فشار مالی و زمانی، مانع از تمرینات و آموزش‌های لازم می‌شود.

در نهایت، موفقیت یک کشور در حوزه داوری، نتیجه سرمایه‌گذاری بلندمدت در آموزش، حمایت و ساختاردهی حرفه‌ای است. برای اینکه داوران یک کشور به سطح جهانی برسند، نیازمند ایجاد یک چرخه منظم از شناسایی استعداد، آموزش جامع، سیستم ارزیابی دقیق و حمایت همه‌جانبه هستند؛ چرخه‌ای که عدالت را به بهترین شکل در زمین فوتبال برقرار کند.

> موفقیت یک کشور در حوزه داوری، نتیجه سرمایه‌گذاری بلندمدت در آموزش، حمایت و ساختاردهی حرفه‌ای است

مقایسه شرایط سنی داوران در ایران و جهان

شرطی برای بازنشستگی نیست

ایلیا بهزاد اول/ با توجه به قانون عجیب فوتبال ایران مبنی بر بازنشستگی داوران بالای ۴۵ سال، اکثر داوران درجه اول فوتبال ایران در آستانه بازنشستگی قرار گرفته‌اند و این موضوع، فوتبال ایران را در شرایطی نسبتاً بحرانی برای داوری قرار داده است. این در حالی است که دوران اوج داوران در فوتبال جهان، معمولاً در پایان دهه چهارم زندگی و ابتدای دهه پنجم زندگی است. داوران رسمی لیگ برتر انگلیس در فصلی که گذشت، بین ۳۷ تا ۴۶ سال سن داشتند و بیش‌ترین قضاوت، به آنتونی تیلور بین‌المللی سپرده شد که با توجه به تولد در اکتبر ۱۹۷۸، در آستانه ۴۸ سالگی قرار دارد، سنی که در ایران به او اجازه حضور در مسابقات لیگ برتر را نمی‌داد. در لالیگا فصل گذشته، بیشترین قضاوت به عنوان داور اول به سزار سوتو ۴۵ ساله محول شد اما در این لیگ، داوران جوان بیشتری قضاوت بازی‌های حساس را برعهده گرفتند. در لیگ ایتالیا داویده ماسا ۴۴ ساله و مایکل فابری ۴۱ ساله بیشترین قضاوت را در فصل گذشته تجربه کرده‌اند و در بوندسلیگای آلمان، بیشترین قضاوت به فلیکس زوایر مشهور و ۴۴ ساله سپرده شد. به طور کلی می‌توان گفت که در فوتبال اروپا نیز داوران باتجربه و نزدیک به سن ۴۵ سالگی بیشترین قضاوت را با توجه به پختگی و تجربه بیشتر در مسابقات حساس تجربه می‌کنند اما هیچ قانونی مبنی بر جلوگیری از حضور این داوران پس از پایان ۴۵ سالگی وجود ندارد که باعث می‌شود بهترین داوران هر کشور، از چرخه قاضیان لیگ برتر همان کشور و مسابقات بین‌المللی یوفا محروم نباشند.

سیستم معیوب در ساختار مدیریت داوری

محمد فنایی
داور بین‌المللی سابق فوتبال

انتخاب داوران برای حضور در جام جهانی همیشه یکی از مهم‌ترین اتفاقات داوری دنیاست. اما وقتی به فهرست نهایی داوران جام جهانی ۲۰۲۶ نگاه می‌کنیم و نامی از داور ایرانی نمی‌بینیم، نمی‌توان تنها تعجب کرد؛ باید تأسف خورد.

این یک تصمیم ساده نبود؛ بلکه نتیجه سال‌ها بی‌توجهی و ضعف در مدیریت فوتبال کشور است. ما نه میزبان بودیم، نه امکانات داشتیم، نه برنامه‌ای برای پشتوانه‌سازی. در شرایطی که کشورهای حاشیه خلیج فارس مثل قطر، امارات و عربستان با سرمایه‌گذاری و زیرساخت‌های جدی، داورانشان را به بازی‌های مهم می‌فرستند، ما حتی یک استادیوم استاندارد نداریم. فغانی، داور باسابقه و جهانی ما، با وجود عملکرد بی‌نقصش و استفاده از دو کمک‌داور ایرانی در تمام مسابقات، از فهرست کنار گذاشته شد. این، نه فقط حذف یک نفر، بلکه حذف اعتبار داوری ایران بود. شاید خواستند جا برای داور دیگری باز کنند، اما کسی آماده نبود و ما عقب افتادیم.

مشکل کجاست؟ بخشی به نبود وجود سیستم VAR در کشور بازمی‌گردد. اما مسأله اصلی سوء مدیریت در ساختار داوری است. وقتی رئیس کمیته داوران به خاطر رشوه کنار گذاشته می‌شود، از بقیه چه انتظاری هست؟

جامعه داوری ما پر از انسان‌های زحمتکش و شریف است؛ اما بدون حمایت، بدون آموزش، بدون پشتوانه، چه انتظاری داریم؟ داورانی داریم که به مرز ۴۵ سالگی رسیده‌اند و هنوز جایگزینی برایشان نیافته‌ایم. در لیگ هم که نتیجه استفاده از VAR اشتباه پشت اشتباه بود، حالا باید انتظار داشته باشیم داورمان در بالاترین سطح قضاوت کند؟

نمی‌شود. طبیعی است که در چنین شرایطی، نامی از داور ایرانی در بین نخبگان داوری آسیا هم نباشد. این جام جهانی، با حضور ۴۸ تیم و افزایش سهمیه‌ها، بهترین فرصت بود؛ اما ما حتی نتوانستیم از یک سهم کوچک استفاده کنیم. وقتی نه امکانات داریم، نه ساختار سالم، نه نگاه حرفه‌ای، چطور توقع داریم فیفا به داوران ما اعتماد کند؟ درحالی که داوران قطری و اماراتی مرتب در لیگ قهرمانان، جام ملت‌ها و مسابقات بزرگ جهانی سوت می‌زنند، ما هنوز درگیر این هستیم که کدام ورزشگاه یک صندلی سالم دارد و کجا خط دروازه دیده می‌شود.

ما از قافله عقب مانده‌ایم. نه چون داور خوب نداریم، چون سیستم خوبی نداریم.

دعوای ۵ ساله پایان یافت

باخت دوباره گوگل مقابل «اپیک گیمز»

عکس: نک کرانچ

صنعت بازی

محبوبه ستارزاده
گروه علم و فناوری

با رأی دادگاه، «اپیک گیمز» خالق بازی پرطرفدار «فورتنایت» در مبارزه حقوقی طولانی‌مدت علیه «دشمن» قدیمی خود گوگل، سرانجام به پیروزی تجاری دیگری دست یافت. گوگل در این پرونده حقوقی شکست خورد و در نتیجه قرار است فروشگاه بازی «اپیک گیمز» به گوگل بیاید. بر اساس این حکم، گوگل‌پلی باید به مدت ۳ سال فروشگاه‌های شخص ثالث از جمله فروشگاه «اپیک گیمز استور» را بپذیرد و اجازه دهد بازی‌های این شرکت در گوگل‌پلی به نمایش درآید و خرید درون‌برنامه‌ای و... انجام شود.

قوانین علیه انحصار

این حکم دادگاه به این معنی است که فروشگاه گوگل‌پلی باید انحصار را کنار بگذارد و محدودیت‌هایی را که مانع راه‌اندازی بازارها و سیستم‌های پرداخت رقیب توسط توسعه‌دهندگان اپلیکیشن می‌شود، لغو کند. به بیان دیگر باید سایر فروشگاه‌های اپلیکیشن را در گوگل‌پلی توزیع کند. همچنین گوگل از طیف وسیعی از اقدامات ضدرقابتی از جمله الزام برنامه‌ها به استفاده از Google Play Billing، منع خواهد شد. سیستم پرداخت گوگل‌پلی، سرویسی است که به کاربر امکان می‌دهد محصولات و محتوای دیجیتال را در برنامه اندرویدی خود به فروش برساند. به این ترتیب کاربران می‌توانند برنامه‌های خود را از طریق «اپیک گیمز» نیز بفروشند.

قاضی «مارگارت مک‌کیون» با اشاره به اینکه دعوای حقوقی «اپیک گیمز» با غول‌های فناوری به منظور انحصارزدایی از سال ۲۰۲۰ تاکنون در جریان است، در این‌باره می‌گوید: «به موجب این حکم، گوگل باید توزیع پلتفرم‌ها یا فروشگاه‌های توزیع برنامه‌های اندروید شخص ثالث را از طریق فروشگاه گوگل‌پلی مجاز بداند و دسترسی به فهرست برنامه‌های گوگل‌پلی را به آنها بدهد. راهکارهای ضدانحصار می‌توانند و باید رفتارهای غیرقانونی را برای جلوگیری از فعالیت‌های ضدرقابتی متخلفان ممنوع کنند.» این قاضی در ادامه توضیح می‌دهد: «به دنبال این حکم، دیگر لازم نیست کاربران و طرفداران گیم برای دانلود بازی‌های شرکت اپیک گیمز سراغ وب‌سایت این کشور بروند و می‌توانند آنها را به طور مستقیم از گوگل‌پلی دانلود کنند.»

ضرر احتمالی یک میلیارد دلاری گوگل

این موضوع چندان به مذاق مدیرعامل گوگل خوش نیامد و در واکنش به حکم دادگاه اعلام کرد: «این تصمیم به طور قابل‌توجهی به امنیت کاربران آسیب می‌رساند و نوآوری برای سیستم‌عامل اندروید را تضعیف می‌کند. نوآوری همیشه در اکوسیستم اندروید نقش محوری داشته و اولویت اصلی ما همچنان محافظت از کاربران، توسعه‌دهندگان، شرکایمان و حفظ یک پلتفرم امن است.» البته برخی هم معتقدند این حکم می‌تواند درآمدزایی گوگل را کاهش دهد و همه مخالفت‌های گوگل تنها به همین دلیل است. به گفته متخصصان، تشخیص میزان تأثیر این اصلاحات در گوگل‌پلی بر سود خالص آن چندان آسان نیست؛ چراکه آلفابت، درآمد فروشگاه اپ را به طور جداگانه در درآمدها تفکیک نمی‌کند. اما با این حال «مندیپ سینگ»، تحلیلگر Bloomberg Intelligence معتقد است در بدترین حالت، این تأثیر می‌تواند ۲۰ تا ۳۰ درصد کاهش فروش ناخالص فروشگاه اپ حدود ۵۰ میلیارد دلاری گوگل‌پلی باشد. از نگاه وی، زیان گوگل عمدتاً از محل اشتراک‌ها خواهد بود و تخمین زده می‌شود اجرای این حکم می‌تواند زمینه‌ساز کاهش سود ناخالص یک تا ۱/۵ میلیارد دلاری این غول دنیای فناوری شود. البته هنوز تاریخ انتشار «اپیک گیمز استور» در فروشگاه گوگل‌پلی مشخص نشده است، اما کاربران احتمالاً بزودی نتیجه این حکم را خواهند دید.

این اولین‌بار نیست که «اپیک گیمز» با غول‌های فناوری درگیر شده و آنها را راهی دادگاه کرده است. پیش از این در سال ۲۰۲۰، اپیک گیمز با راه‌اندازی سیستم پرداخت مستقل در بازی «فورتنایت»، زمینه‌ساز ایجاد جدالی بزرگ با اپل شد؛ چراکه از نگاه این کمپانی، «اپیک گیمز» از قوانین اپ‌استور تخطی کرده بود. اپل در واکنش به این موضوع، بازی «فورتنایت» را از اپ‌استور حذف کرد و همین امر شکایت «اپیک گیمز» را به دنبال داشت. هزینه این نبرد حقوقی طولانی‌مدت برای این کمپانی بازی، بیش از ۱۰۰ میلیون دلار بود و البته ابعاد خسارات وارده به این شرکت، بیشتر و حدود یک میلیارد دلار تخمین زده شد. سرانجام در اوایل سال جاری میلادی، فورتنایت به اپ‌استور بازگشت اما دردسرها همچنان ادامه دارد.

آواتارها جایگزین مجریان می‌شوند

فناوری

صهبا ملک
گروه علم و فناوری

شرکت چینی «بایدو» با رونمایی از نسل جدید انسان دیجیتال خود با نام «NOVA»، عملاً به دنیای انسان‌های دیجیتالی راه یافته و قصد دارد تا اکتبر ۲۰۲۵ (مهر و آبان‌ماه) پروژه جایگزینی مجری‌های انسانی را با نمونه‌های مجازی حرفه‌ای کلید بزند؛ پروژه‌ای که مطمئناً هر چند به سرعت پیش نمی‌رود اما می‌تواند آینده آموزش، تجارت الکترونیک و برنامه‌های تلویزیونی را تغییر دهد.

نتایج اولیه استفاده از فناوری NOVA بسیار چشمگیر بوده و به عنوان مثال استفاده از انسان دیجیتال در آموزش، زمان تماشای ویدیوهای یک اینفلوئنسر آموزشی در چین را ۱۰۱ درصد افزایش داده است. انتظار می‌رود عرضه گسترده NOVA در بیش از ۱۰۰ هزار کسب‌وکار در حوزه‌هایی مانند تجارت الکترونیک، آموزش، سلامت و حقوق، می‌تواند آغازگر فصل تازه‌ای در تعامل انسان و ماشین باشد.

توسعه فناوری NOVA توسط شرکت زیرمجموعه بایدو، Huiboxing، انجام شده و قرار است تحولی چشمگیر در عرصه اجرای زنده و ارائه‌های مجازی ایجاد کند. در واقع پلتفرم NOVA بایدو، با این آواتارهای مجازی، عملاً هزینه‌های استعدادیابی را حذف می‌کند و از آنجا که این انسان‌های دیجیتال نیازی به حقوق ندارند و ۲۴ ساعته و ۷ روز هفته بدون خستگی کار می‌کنند و می‌توانند همزمان در چندین پلتفرم مستقر شوند، بسیار سودآور خواهند بود.

فناوری NOVA بر پایه مدل پیشرفته ER-NIE 4.5 Turbo کار می‌کند و سه قابلیت کلیدی دارد. تولید خودکار متن‌های حرفه‌ای با کیفیت بالا و هماهنگی چندوجهی این فناوری بسیار جالب توجه است. این فناوری، صدا، احساسات و عمل را با هم ترکیب می‌کند تا انسان‌های دیجیتالی زنده‌ای خلق شوند که قادر به ارائه محتوای پویا و آگاه از متن هستند.

تحلیل آنی داده‌ها و تصمیم‌گیری خودکار هم یکی دیگر از قابلیت‌های این فناوری محسوب می‌شود. در واقع یک «مغز هوش مصنوعی» به مجریان دیجیتال اجازه می‌دهد با مخاطبان زنده تعامل داشته باشند و در حین پخش زنده، داده‌ها را به صورت آنی تحلیل کنند. فناوری شبیه‌سازی سریع چهره و صدا هم یکی دیگر از این قابلیت‌هاست. فقط با ۱۰ دقیقه ویدیوی نمونه، این سیستم می‌تواند صدای فرد، نُن صدا و زبان بدن او را با دقت بالا تقلید کند. این ویژگی امکان خلق آواتارهایی بسیار واقعی و شخصی‌سازی شده را فراهم می‌سازد. این قابلیت‌ها در ژوئن ۲۰۲۵ به وضوح نشان داده شد؛ زمانی که یک پخش زنده شش ساعته با پشتیبانی NOVA، شامل آواتارهای دیجیتالی دو مجری چینی انجام شد. آواتارها که پنج سال با محتوای عملکرد مجریان آموزش دیده بودند، شوخ‌طبعی، داستان‌سرایی و حتی رفتارهای فیزیکی آنها مانند نوشیدن آب یا مکث‌های نمایشی را تقلید کردند.

همراه با غول‌های فناوری

- انتشار گزارش درآمدهای مالی مایکروسافت نشان داد سرمایه‌گذاری عظیم در هوش مصنوعی ثمربخش بوده و این شرکت پس از انویدیا به ارزش بازار ۴ تریلیون دلار رسیده است.
- تیم کوک، مدیرعامل اپل در نشست مالی این شرکت اعلام کرد که تعرفه‌های ترامپ در سه‌ماهه آینده، یک میلیارد دلار خرج روی دست اپل می‌گذارد.

تازه‌های موبایل

- شیائومی از سه عضو جدید خانواده اقتصادی خود یعنی «ردمی ۱۵»، «ردمی 155G» و «ردمی 15C» در لهستان رونمایی کرد. تمرکز این سری جدید بر نمایشگرهای بزرگ با رفرش ریت بالا و باتری‌های غول‌پیکر بوده است.

کهکشان

- شرکت هوافضای Firefly طی یک قرارداد ۱۷۷ میلیون دلاری با ناسا به دنبال ارسال ۵ محموله حاوی کاوشگرها و حسگرها به قطب جنوب ماه در سال ۲۰۲۹ است. این مأموریت ۱۲ روزه توسط فضاپیمای «الیترا» و فرودگر قمری «بلو گوست» انجام می‌شود.

کوتاه از فناوری

- شرکت Insta360 که با دوربین‌های ۳۶۰ درجه شناخته می‌شود، با برند جدید Antigravity وارد بازار پهپاد شد تا به‌زودی از اولین پهپاد خود با وزن ۲۴۹ گرم رونمایی کند که به دوربین کاملاً یکپارچه ۳۶۰ درجه 8K مجهز است.
- پاول دورف، مدیرعامل تلگرام، سودآورترین سرمایه‌گذاری در تلگرام را موردی دانست که در ۲ سال ۷۰ برابر شد. صاحب نام کاربری «crypto» پیشنهادی ۲۵ میلیون دلاری برای فروش آن دریافت کرده است. این نام کاربری در سال ۲۰۲۳ تنها با قیمت ۳۵۰ هزار دلار خریداری شده بود.

دنیای علم

- محققان می‌گویند فقط یک جلسه ورزش (چه تمرین مقاومتی و چه تمرینات تناوبی با شدت بالا) می‌تواند به‌طور آنی باعث ترشح پروتئین‌های ضدسرطانی در بدن شود و رشد سلول‌های سرطانی سینه را تا ۳۰ درصد مهار کند.
- چرا چیزهایی را که درست جلوی چشمانمان است را نمی‌بینیم؟ دانشمندان کشف کردند مغز، جهان را در دسته‌های سریع پردازش می‌کند که حدود ۸ بار در ثانیه مانند یک چراغ چشمک‌زن روشن و خاموش می‌شود. هنگام تلاش برای تمرکز بر دو چیز به طور همزمان، این نرخ به ۴ بار چشمک زدن در ثانیه می‌رسد. درواقع همه چیز همزمان پردازش نمی‌شود و شاید شیء را نبینیم.

آگهی مناقصه شماره ب-۳۳-۱۴۰۴

مناقصه‌گزار: صنایع شهید چمران
موضوع: صنایع شهید چمران در نظر دارد ساخت استند حمل و نقل خود به مقدار ۳۰ تن با پروفیل آهنی ۴۰×۴۰ و ۲۰×۲۰ (مطابق پیوست فنی) را به پیمانکاران واجد شرایط واگذار نماید.
تحویل اسناد مناقصه: طی دو هفته از انتشار آگهی.
اوقات تحویل اسناد مناقصه: روزهای شنبه الی چهارشنبه از ساعت ۸ الی ۱۶
تضمین شرکت در مناقصه: معادل ۵٪ قیمت پیشنهادی و به‌صورت ضمانت‌نامه بانکی، چک تضمین شده بانکی و یا واریز نقدی.
هزینه آگهی به عهده برنده/برندگان مناقصه می‌باشد.
داشتن گواهی‌نامه سمتای مرتبط با حوزه فعالیت جهت شرکت‌کنندگان در مناقصه الزامی است.
مناقصه‌گزار در رد یا قبول تمام و یا هریک از پیشنهادها مختار می‌باشد.
مشخصات دقیق تکمیلی طبق اسناد تحویلی می‌باشد.
جهت کسب اطلاعات بیشتر با شماره تلفن ۷۷۰۰۶۴۲۰ و موبایل ۰۹۳۵۷۸۷۲۶۴۷ حاصل فرمایید.

آگهی مناقصه شماره ب-۳۲-۱۴۰۴

مناقصه‌گزار: صنایع شهید چمران
موضوع: صنایع شهید چمران در نظر دارد نسبت به خرید کامل قطعه فلزی شامل ساخت قالب، ضرب و تهیه متریال به تعداد ۴۰۰/۰۰۰ عدد به‌همراه بسته‌بندی چوبی به تعداد ۱۰۰۰ جعبه (مطابق پیوست فنی) از پیمانکاران واجد شرایط اقدام نماید.
تحویل اسناد مناقصه: طی دو هفته از انتشار آگهی.
اوقات تحویل اسناد مناقصه: روزهای شنبه الی چهارشنبه از ساعت ۸ الی ۱۶
تضمین شرکت در مناقصه: معادل ۵٪ قیمت پیشنهادی و به‌صورت ضمانت‌نامه بانکی، چک تضمین شده بانکی و یا واریز نقدی
هزینه آگهی به‌عهده برنده/برندگان مناقصه می‌باشد.
داشتن گواهی‌نامه سمتای مرتبط با حوزه فعالیت جهت شرکت‌کنندگان در مناقصه الزامی است.
مناقصه‌گزار در رد یا قبول تمام و یا هریک از پیشنهادها مختار می‌باشد.
مشخصات دقیق تکمیلی طبق اسناد تحویلی می‌باشد.
جهت کسب اطلاعات بیشتر با شماره تلفن ۷۷۰۰۶۴۲۰ و موبایل ۰۹۳۵۳۰۴۸۳۷۵ تماس حاصل فرمایید.

آگهی مناقصه شماره ب-۳۱-۱۴۰۴

مناقصه‌گزار: صنایع شهید چمران
موضوع: صنایع شهید چمران در نظر دارد نسبت به ساخت قطعات پلاستیکی (پلی‌آمید) شامل ساخت قالب و تزریق (مطابق پیوست فنی) از پیمانکاران واجد شرایط اقدام نماید.
تحویل اسناد مناقصه: طی دو هفته از انتشار آگهی.
اوقات تحویل اسناد مناقصه: روزهای شنبه الی چهارشنبه از ساعت ۸ الی ۱۶
تضمین شرکت در مناقصه: معادل ۵٪ قیمت پیشنهادی و به‌صورت ضمانت‌نامه بانکی، چک تضمین شده بانکی و یا واریز نقدی.
هزینه آگهی به‌عهده برنده/برندگان مناقصه می‌باشد.
داشتن گواهی‌نامه سمتای مرتبط با حوزه فعالیت جهت شرکت‌کنندگان در مناقصه الزامی است.
مناقصه‌گزار در رد یا قبول تمام و یا هریک از پیشنهادها مختار می‌باشد.
مشخصات دقیق تکمیلی طبق اسناد تحویلی می‌باشد.
جهت کسب اطلاعات بیشتر با شماره تلفن ۷۷۰۰۶۴۲۰ و موبایل ۰۹۱۲۶۲۶۹۸۳۶ تماس حاصل فرمایید.

ردیف	کد قطعه	تعداد
۱	MSD110-113 -114-115-117-122	۵۰۰۰ عدد
۲	MSD118-119	۱۰/۰۰۰ عدد

آگهی مناقصه
(خرید ۱ عدد پینیون آسیاب سیمان یک D639 (نقشه پیوست)

شرکت سیمان یاسوج در نظر دارد "خرید ۱ عدد پینیون آسیاب سیمان یک D639" را با شرایط مندرج در اسناد از طریق مناقصه واگذار نماید لذا از کلیه اشخاص حقوقی و حقیقی واجد شرایط جهت شرکت در مناقصه دعوت بعمل می‌آید.
- **شرایط اخذ اسناد مناقصه:** مبلغ ۱۰/۰۰۰/۰۰۰ ریال به حساب شماره ۰۱۱۲۲۶۰۲۱۲۰۰۲ نزد بانک صادرات بنام شرکت سیمان یاسوج پرداخت و رسید آن به شرح مندرج در اسناد تحویل گردد.
- **زمان اخذ اسناد:** از تاریخ ۱۴۰۴/۰۵/۱۲ لغایت ۱۴۰۴/۰۶/۰۴ می‌باشد.
- **زمان تحویل اسناد:** از تاریخ ۱۴۰۴/۰۵/۱۲ لغایت (۱۶:۲۰) پایان وقت اداری مورخ ۱۴۰۴/۰۶/۰۴ می‌باشد.
- **تضمین مناقصه:** مبلغ ۱۰٪ قیمت پیشنهادی به عنوان تضمین شرکت در مناقصه می‌باشد که در سامانه صیاد در وجه شرکت سیمان یاسوج ثبت گردد.
- **تاریخ بازگشایی اسناد:** ساعت ۹ صبح روز چهارشنبه مورخ ۱۴۰۴/۰۶/۰۵ می‌باشد.
- جهت اخذ اسناد مناقصه و کسب اطلاعات بیشتر به آدرس سایت شرکت سیمان یاسوج مراجعه نمایید.

در صورت نیاز به اطلاعات بیشتر با شماره تلفن ذیل تماس بگیرید.
www.yasujcement.ir ۰۷۴-۳۳۲۶۲۲۰۱ یا ۰۹۱۷-۱۴۱۷۴۰۳
شرکت سیمان یاسوج

آگهی تجدید فراخوان مناقصه
نوبت اول

شرکت عمران شهر جدید تیس در نظر دارد:
۱- **موضوع:** انجام کلیه امور خدماتی و نظافتی، تأسیساتی، نقلیه و چاپ شهر جدید تیس
۲- **نوع مناقصه:** عمومی یک‌مرحله‌ای هم‌زمان با ارزیابی کیفی
۳- **شماره ثبت در سامانه تدارکات الکترونیکی دولت (ستاد)** ۲۰۰۴۰۹۳۲۶۷۰۰۰۰۰۸ است. کلیه مراحل برگزاری مناقصه از دریافت و تحویل اسناد مناقصه و گشایش پاکت‌ها از طریق سامانه ستاد (www.setadiran.ir) انجام می‌شود.
۴- **نام و نشانی دستگاه مناقصه‌گزار:** شرکت عمران شهر جدید تیس، شهر جدید، منطقه آزاد چابهار جنب انبار D و بهداشت
۵- **مدت پیمان:** یک‌سال شمسی (۱۲ ماه)
۶- **مبلغ برآورد اولیه:** مبلغ برآورد مناقصه ۱۳۳,۲۴۹,۷۶۳,۱۸۱ ریال (یکصد و سی و سه میلیارد و دویست و چهل و نه میلیون و هفتصد و شصت و سه هزار و یکصد و هشتاد و یک ریال) می‌باشد.
۷- **تضمین فرآیند ارجاع کار:** مبلغ ۶,۶۶۲,۴۸۸,۱۵۹ ریال (شش میلیارد و ششصد و شصت و دو میلیون و چهارصد و هشتاد و هشت هزار و یکصد و پنجاه و نه ریال)
۸- **مجوز فعالیت:** دارا بودن گواهی‌نامه صلاحیت از وزارت تعاون، کار و رفاه اجتماعی در کد "خدمات عمومی و نگهبانی" با رتبه حداقل ۷
۹- **اسناد مناقصه:**
۹-۱- **تاریخ درج آگهی در روزنامه:** ساعت ۱۲:۰۰ روز شنبه مورخ ۱۴۰۴/۰۵/۱۱
۹-۲- **آخرین مهلت دریافت اسناد:** تا ساعت ۱۶:۰۰ روز پنج‌شنبه مورخ ۱۴۰۴/۰۵/۱۶
۹-۳- **آخرین مهلت بارگذاری در سامانه:** به‌صورت الکترونیکی تا ساعت ۰۸:۰۰ روز شنبه مورخ ۱۴۰۴/۰۶/۰۱ در سامانه ستاد بارگذاری شود.
۱۰- **زمان و محل گشایش پاکت‌ها:** ساعت ۰۹:۰۰ روز شنبه مورخ ۱۴۰۴/۰۶/۰۱، در سالن اجتماعات شرکت عمران شهر جدید تیس.
شماره تماس جهت هماهنگی: ۰۹۴۲۶۰۰۱۲۳۵
۲۳۸۱-۱۹۷۶۱۹۵

آگهی مناقصه عمومی
نوبت اول — با اخذ سپرده
درخواست شماره: RHS-0445902-T16

موضوع آگهی:
خرید
"P/F" HONEYWELL

برای کسب اطلاعات بیشتر به سایت این شرکت WWW.BAORCO.IR مراجعه نمایید.
روابط عمومی و امور بین‌الملل

آگهی مناقصه عمومی
نوبت دوم — با اخذ سپرده
درخواست شماره: RHS-0445903-T16

موضوع آگهی:
خرید
P/F MASONEILAN

برای کسب اطلاعات بیشتر به سایت این شرکت WWW.BAORCO.IR مراجعه نمایید.
روابط عمومی و امور بین‌الملل

آگهی فراخوان مناقصه عمومی دو مرحله‌ای یکپارچه
نوبت دوم

شرکت مجتمع گاز پارس جنوبی پالایشگاه هفتم در نظر دارد اقلام مورد نیاز خود را با شرایط ذیل به‌صورت برگزاری **مناقصه عمومی دو مرحله‌ای** یکپارچه از طریق سامانه تدارکات الکترونیکی دولت (سامانه ستاد) تأمین نماید:

شماره فراخوان در سامانه ستاد ایران	۲۰۰۴۰۹۶۶۸۳۰۰۰۰۱۶
شماره مناقصه و تقاضا	تقاضای ۰۰۰۰۰۷۶ مناقصه شماره ۱۴۰۳/۴۹
موضوع مناقصه/ شرح مختصر اقلام درخواستی	خرید مبدل و بندل مبدل‌های حرارتی حیاتی
مبلغ تضمین شرکت در فرایند ارجاع کار	۳۰/۹۰۰/۰۰۰/۰۰۰ ریال
نوع تضمین شرکت درفرایند ارجاع کار	تضمین شرکت در فرآیند ارجاع کار به‌صورت یکی از تضامین قابل قبول وفق آیین‌نامه تضمین شماره ۱۲۳۴۰۲/ت۵۰۶۵۹ هـ مورخ ۹۴/۰۹/۲۲ هیأت وزیران و مطابق شرایط مندرج در سامانه ستاد می‌باشد که می‌بایست قبل از تاریخ گشایش پاکت‌ها به‌صورت فیزیکی تسلیم خریدار و در سامانه نیز بارگذاری گردد.
مبلغ برآوردی مناقصه	۶۹۰/۰۰۰/۰۰۰/۰۰۰ ریال
آخرین مهلت دریافت اسناد ارزیابی کیفی و اسناد مناقصه در سامانه ستاد	۵ روز پس از درج نوبت دوم آگهی در صفحه اعلان عمومی سامانه ستاد ایران می‌باشد.
آخرین مهلت بارگذاری پاکات الف، ب، ج و مستندات ارزیابی کیفی (رزومه) در سامانه ستاد	ظرف مدت دو هفته پس از انقضای مهلت دریافت اسناد می‌باشد.
آدرس مناقصه‌گزار	استان بوشهر- شهرستان عسلویه-شرکت مجتمع گاز پارس جنوبی-پالایشگاه هفتم-اداره تدارکات و عملیات کالا

بدیهی است کلیه فرآیند برگزاری مناقصه الکترونیکی از طریق درگاه سامانه تدارکات الکترونیکی دولت (سامانه ستاد) به نشانی: WWW.SETADIRAN.IR انجام می‌پذیرد و به پیشنهادهای خارج از سامانه ستاد هیچ‌گونه ترتیب اثری داده نخواهد شد و مناقصه‌گران بایستی نسبت به ثبت‌نام در سامانه ستاد و دریافت گواهی امضای الکترونیکی اقدام نمایند.
مناقصه‌گران می‌توانند جهت کسب اطلاعات بیشتر با شماره ۰۷۷۳۱۳۱۱۴۶۷-۱۴۵۵ تماس حاصل فرمایند.
روابط عمومی شرکت مجتمع گاز پارس جنوبی
۱۹۷۴۳۸۴

آگهی مزایده عمومی
شماره مزایده ۱۴۰۴-۲۰۱-۰۱-۰۲-۱-۱۱ — نوبت دوم

نام دستگاه مزایده‌گزار: شرکت سهامی خاص سنگ‌آهن مرکزی ایران- بافق
- **موضوع مزایده:**
فروش مقدار ۱۰۰ هزار تن محصول سنگ آهن دانه‌بندی ۱±۵۷ درصد به‌صورت تحویل در معدن سنگ آهن مرکزی ایران- بافق به‌شرح ذیل:
- **مبلغ و نوع سپرده شرکت در مزایده:**
مبلغ ۶۲,۰۰۰,۰۰۰,۰۰۰ ریال (سی میلیارد ریال)
الف) یک فقره چک بانکی به نفع شرکت سنگ آهن مرکزی ایران-بافق
ب) واریز وجه نقد به‌حساب شماره ۰۱۱۰۳۹۱۸۹۲۰۰۰ بانک ملی شعبه آهنشهر کد ۳۵۶۵ یا شبا به‌شماره IR ۸۰۰۱۷۰۰۰۰۰۰۰۱۱۰۳۹۱۸۹۲۰۰۰ در وجه شرکت سهامی خاص سنگ آهن مرکزی ایران
- **زمان فروش اسناد:** از تاریخ ۱۴۰۴/۰۵/۰۹ لغایت ۱۴۰۴/۰۵/۱۵
- **زمان تحویل اسناد مزایده:** تا آخر ساعت اداری ۱۴ روز دوشنبه مورخ ۱۴۰۴/۰۵/۲۰
- **محل تحویل اسناد مزایده:** یزد- میدان امام حسین - ابتدای بلوار شهید بهشتی - دفتر شرکت سنگ آهن مرکزی - دبیرخانه کمیسیون معاملات شماره تماس ۰۳۵-۳۶۲۸۵۶۳۰ داخلی ۶
- **زمان بازگشایی اسناد:** روز سه‌شنبه مورخ ۱۴۰۴/۰۵/۲۱
- **نحوه خرید اسناد:** واریز مبلغ ۴۰۰,۰۰۰ ریال به‌حساب شماره ۰۱۱۰۳۹۱۸۹۲۰۰۰ بانک ملی شعبه آهنشهر کد ۳۵۶۵ و ارسال فیش واریزی به‌همراه درخواست کتبی خرید اسناد به ایمیل: sale@icioc.ir
- حضور شرکت‌کنندگان در زمان بازگشایی پاکات بلامانع است.
جهت کسب اطلاعات بیشتر با شماره تلفن ذیل تماس حاصل فرمایید.
تلفن: ۰۳۵-۳۱۴۵۴۴۴۹
پست الکترونیکی: sale@icioc.ir
شرکت سهامی خاص سنگ‌آهن مرکزی ایران- بافق

ایران در «ایران»

تمهیدات ویژه برای زائران مرز مهران

یاسوج- با توجه به نزدیک شدن اربعین حسینی و افزایش تردد زائران به مرز مهران، ظرفیت خدمات‌رسانی در حوزه‌های اسکان، پذیرایی و حمل‌ونقل عمومی در استان ایلام روزانه پایش و تقویت می‌شود.
«احمد کرمی» استاندار ایلام از افزایش روزانه ۵۰ درصدی تعداد زائران عبوری از این مرز خبر داد و گفت:«تمام ظرفیت‌های خدمات‌رسانی در مرز مهران اعم از پارکینگ‌ها، حمل‌ونقل، تغذیه، اسکان و مواکب، متناسب با حجم تردد زائران تقویت شده و نظارت میدانی و لحظه‌ای نیز به صورت مستمر در حال انجام است.»
استاندار ایلام در خصوص هزینه پارکینگ‌ها نیز اظهار کرد:«بر اساس مصوبه ستاد مرکزی اربعین و ستاد استانی، هزینه پارکینگ برای خودروهای سواری ۴۰ هزار تومان و برای موتورسیکلت‌ها نیز پارکینگ مناسب با هزینه کمتر در نظر گرفته شده است.»
وی افزود:«توصیه ما به زائران این است که در صورت امکان، از ناوگان حمل‌ونقل عمومی یا خودروهای شخصی به جای موتورسیکلت استفاده کنند، چراکه مسیرها پرترافیک‌اند و گاهی ایمن نیستند. در حال حاضر به تعداد کافی اتوبوس برای جابه‌جایی زائران در نظر گرفته شده است و مانند سال های گذشته، این خدمات با نرخ مصوب و منصفانه ارائه می‌شود.»
استاندار ایلام با اشاره به نگرانی برخی زائران در خصوص نبود موکب پذیرایی تأکید کرد:«در مرز مهران با ارائه خدمات پذیرایی به صورت کامل، صبحانه، ناهار، شام، میان‌وعده و آب خنک به طور مستمر میان زائران توزیع می‌شود.»

دهکده سلامت در سنندج احداث می‌شود

سنندج- استاندار کردستان از برنامه‌ریزی برای ایجاد دهکده سلامت در سنندج خبر داد و گفت:«این مجموعه می‌تواند شامل بیمارستان، درمانگاه، آزمایشگاه و مطب پزشکان باشد.»
آرش زره‌تن لهونی اظهار کرد:«اگر دهکده سلامت راه‌اندازی شود، هم ترافیک هسته مرکزی سنندج کاهش می‌یابد و هم خدمات بیشتری به مردم استان و گردشگران سلامت ارائه می‌شود.»
وی یکی دیگر از اهداف ایجاد دهکده سلامت را توسعه گردشگری سلامت به واسطه مرزی بودن استان عنوان کرد. استاندار کردستان با بیان اینکه زمین ۱۰۰ هکتاری دانشگاه علوم پزشکی ظرفیت مناسبی برای ایجاد دهکده سلامت و مشارکت بخش خصوصی در این زمینه لازم است، ادامه داد:«اختلاف شاخص‌های توسعه‌ای کردستان با میانگین کشور باعث شد از دولت درخواست کنیم شورای توسعه استان با عضویت وزرا تشکیل شود تا توسعه استان شتاب گیرد.»

حدود ۶۰ درصد شیر تولیدی خراسان شمالی در قالب شیر خام راهی سایر بازارها می‌شود

خام‌فروشی، زنگ خطری برای دامداران

گزارش

شیما جهانبخش
گروه ایران زمین

«افت شدید صرفه اقتصادی تولید شیر» و«خام‌فروشی به دلیل رکود واحدهای لبنی» ۲ چالشی است که این روزها دامداران خراسان شمالی با آن دست‌وپنجه نرم می‌کنند. با وجود ظرفیت بالای دامپروری و تولید شیر در این استان، بیش از ۶۰ درصد شیر تولیدی به‌صورت خام به خارج از استان منتقل می‌شود. در این شرایط دامداران به دلیل کاهش صرفه اقتصادی، دام مولد خود را به ناچار راهی کشتارگاه می‌کنند؛ اقدامی که در درازمدت تبعات جبران‌ناپذیری برای امنیت غذایی خواهد داشت.
البته کارشناسان معتقدند که فعال‌سازی کامل ظرفیت صنایع لبنی در استان، ارائه تسهیلات برای نوسازی واحدهای فرآوری و ساماندهی بازار شیر خام، می‌تواند زنجیره ارزش دامداری در خراسان شمالی را احیا کرده و جلوی این روند را بگیرد.

امکان رقابت با صنایع بزرگ کشور را نداریم

موضوعی که معاون بهبود تولیدات دامی خراسان شمالی آن را تأیید کرده و به«ایران» می‌گوید:« حدود ۶۰ درصد شیر تولیدی خراسان شمالی یعنی سالانه نزدیک به ۶۲ هزار تن از استان خارج و به جای اینکه ارزش‌افزوده برای استان ایجاد شود، در قالب شیر خام راهی سایر بازارها می‌شود.»
مهدی شکاری با تأکید بر اینکه صنایع تبدیلی استان هنوز نتوانسته‌اند از این ظرفیت استفاده کنند، می‌افزاید:«این بدان معنی نیست که ما صنایع تبدیلی و تکمیلی نداریم بلکه صنایع کوچک استان امکان رقابت با صنایع بزرگ کشور را ندارند و اغلب به همین خاطر تعطیل یا نیمه فعال هستند.»
وی با بیان اینکه بیشترین شیر تولید شده استان به خراسان رضوی و گلستان ارسال می شود، می‌گوید:«زمانی که شیر به سایر استان‌ها حمل می شود با توجه به قیمت کرایه و ... قطعاً هزینه تمام شده برای دامدار افزایش و در مقابل قیمت فروش کاهش می یابد. این موضوع سبب بی رغبتی دامداران استان به ادامه فعالیت شده است.»
شکاری با اشاره به اینکه واحدهای لبنی داخل استان به لحاظ مالی ضعیف‌تر از صنایع بزرگ و برندهای مطرح کشور هستند، می‌افزاید:«بنابراظهارات دامداران دلیل اصلی عدم تحویل شیر خام به صنایع لبنی داخل استان این است که دیگر استان‌ها در تمام فصول سال از آنها خرید دارند و علاوه برآن پرداخت وجه شیر را زودتر و با قیمت مناسب‌تر انجام می‌دهند. آنها ادعا دارند واحدهای لبنی داخل استان، طلب آنها را بسیار با تأخیر پرداخت می کنند اما کارخانه‌های خارج از استان که صنایع قوی‌تری هستند، پرداخت وجه مربوط به خرید شیر را در بازه زمانی کوتاه و با قیمت مناسب‌تر انجام می دهند؛ بنابراین رغبت آنان برای عرضه این محصول به خارج از استان بیشتر است.»
معاون بهبود تولیدات دامی خراسان شمالی می‌افزاید:«البته این مشکلات در حوزه دام سبک کمتر است اما در بحث دام سنگین شیری شرایط متفاوت است. درواقع در شرایط خشکسالی کمبود نهاده‌های دامی و افزایش قیمت ناگزیر است. البته در حال حاضر با پیگیری‌های انجام شده ، نهاده به اندازه کافی و با قیمت مناسب در اختیار دامداران استان قرار گرفته است.»

تهدید ذخایر ژنتیکی دام استان

وی با اعلام اینکه در سال جاری قیمت کاه بالای ۱۰ هزار تومان و یونجه بالای ۲۰ هزار تومان بوده است، می‌گوید:«سال گذشته به دلیل افزایش هزینه نهاده‌ها، شاهد کاهش حدود ۲۰ درصدی تولید شیر و کاهش جمعیت دامی دراستان بوده‌ایم اتفاقی که امسال هم تکرار شده است. در واقع نگرانی اصلی ما تهدید ذخایر ژنتیکی دام استان است زیرا اگر این روند ادامه پیدا کند دامپروری در استان صرفه ندارد.»
شکاری با اشاره به افزایش کشتار دام مولد نیز هشدار می دهد که ادامه این روند می‌تواند «امنیت غذایی منطقه» را تهدید کند وخاطرنشان می‌کند:«روند کاهشی جمعیت دام سبک و سنگین در استان نگران‌کننده است. در مقایسه با دو سال گذشته، تعداد دام سبک حدود ۱۵ درصد و دام سنگین حدود ۱۸ درصد کاهش داشته که عمدتاً ناشی از افزایش هزینه خوراک، خشکسالی و ضعف بازار خرید شیر خام بوده است.»

> بنابراظهارات دامداران، دلیل اصلی عدم تحویل شیر خام به صنایع لبنی داخل استان این است که دیگر استان‌ها در تمام فصول سال از آنها خرید دارند و علاوه برآن پرداخت وجه شیر را زودتر و با قیمت مناسب‌تر انجام می‌دهند

بازفعال‌سازی صنایع تبدیلی لبنی

با وجود این مشکلات ظرفیت‌های بالقوه خراسان شمالی از نگاه مسئولان دور نمانده و بنا به گفته مدیرکل صنایع تبدیلی و غذایی سازمان جهاد کشاورزی این استان، مسئولان با تدوین برنامه‌ای جامع برای این واحدهای لبنی در آستانه بازفعال‌سازی‌شان هستند.
سید عباس آقامیری، دراین‌باره به «ایران » می‌گوید:«در حال حاضر از مجموع ۱۳ واحد لبنی دارای مجوز، تنها یک واحد به‌طور کامل فعال بوده و بقیه یا راکد هستند یا با ظرفیت بسیار پایین فعالیت می کنند.»
وی با اشاره به ادامه پیگیری‌ها برای رونق این واحدها می‌افزاید:«در ۳ ماهه نخست امسال، ۲ فقره مجوز بهره‌برداری در حوزه خوراک دام و سردخانه صادر شده که مجموعاً بیش از ۸۰۰ میلیارد ریال سرمایه‌گذاری به همراه داشته است. همچنین، در تلاش هستیم با حمایت تسهیلاتی و رفع موانع بانکی، ۵ واحد را تا پایان سال به چرخه تولید بازگردانیم.»

احیای کامل صنایع لبنی استان نیازمند حمایت

آقامیری با تأکید براینکه در استان صنایع تبدیلی بزرگ وجود ندارد، می گوید:« در حال حاضر واحدهای کوچک استان، توان رقابت با تولیدکنندگان بزرگ را ندارند و بیشتر محصولات لبنی موجود در فروشگاه‌های استان، تولید کارخانجات استان‌های همجوار مانند خراسان‌رضوی هستند.»
وی یکی از عوامل موثر بر رکود صنایع لبنی را گرایش مصرف‌کنندگان به لبنیات سنتی دانسته و می‌افزاید:«این درحالی است که واحدهای فعال داخل استان توان جذب روزانه ۵۰تا۶۰ تن شیر را دارند اما به‌دلیل نبود بازار مصرف کافی، بخشی از ظرفیت‌شان خالی می‌ماند.»
آقامیری در پایان تأکید کرد:«صنایع تبدیلی یکی از ارکان کلیدی توسعه کشاورزی است. رفع گره‌ها و احیای کامل صنایع لبنی استان نیازمند حمایت همه بخش‌های استان است. از این رو در تلاشیم با افزایش این صنایع علاوه بر ایجاد ارزش افزوده، زمینه اشتغال پایدار را دراستان فراهم کنیم.»

احیای صنایع لبنی نیازمند سرمایه

برش

آقامیری با تأکید بر اینکه احیای صنایع لبنی استان به بیش از ۳ هزار میلیارد ریال تسهیلات نیاز دارد، می‌افزاید:« با تأکید دولت و پیگیری‌های استاندار مشکلات تمامی واحدهای راکد و نیمه‌فعال شناسایی شده و در تلاشیم با ارائه تسهیلات از محل مصوبات سفر رئیس جمهوری به استان و همچنین بهره‌مندی از ظرفیت‌های بخش خصوصی، دوباره این واحدها را فعال کنیم.»
وی با اشاره به اینکه حمایت از تولید داخلی، ایجاد اشتغال و جلوگیری از هدررفت ظرفیت‌های موجود در زنجیره تأمین شیر و لبنیات از مهم‌ترین برنامه‌های استان است،خاطرنشان می کند:«برای احیای این واحدها، بسته‌ای از تسهیلات شامل ۲ هزارو۵۰۰ میلیارد ریال سرمایه در گردش و ۹۰۰ میلیارد ریال جهت نوسازی ماشین‌آلات و تجهیزات پیش‌بینی شده است. این اقدام نه‌تنها به راه‌اندازی دوباره این صنایع کمک می‌کند، بلکه زمینه اشتغال پایدار و کاهش خام‌فروشی را نیز فراهم می‌آورد.»

تولید بریکت احیایی از پسماند کارخانجات آهن اسفنجی؛

آینده‌ای سبز در زنجیره فولاد و نقش پیشگام فولاد خوزستان

صنعت فولاد، به‌عنوان یکی از بزرگ‌ترین مصرف‌کنندگان انرژی فسیلی و منابع طبیعی، در خط مقدم تحولات اقلیمی قرار گرفته است. روند فزاینده بحران‌های زیست‌محیطی و فشارهای بین‌المللی برای کاهش انتشار دی‌اکسیدکربن، ساختار تولید فولاد را به‌سمت بازاندیشی و بازسازی سوق داده است. در این میان، فن‌آوری احیای مستقیم سنگ‌آهن و محصول نهایی آن، یعنی بریکت احیایی، به‌عنوان کلید عبور از فولاد آلاینده به فولاد سبز، جایگاهی روزافزون پیدا کرده است. بریکت احیایی، حاصل فرآیند احیای مستقیم سنگ‌آهن است که بدون استفاده از کوره بلند و زغال‌سنگ، آهن خالص را از گندله سنگ‌آهن استخراج می‌کند. این فرآیند در دمایی پایین‌تر از ذوب و با کمک گاز طبیعی یا هیدروژن انجام می‌شود و محصول نهایی آن، آهن اسفنجی (DRI) است که در مرحله بعد، به‌صورت فشرده و پایدار در قالب بریکت داغ (HBI) شکل می‌گیرد. HBI از لحاظ ایمنی، مقاومت در برابر اکسید شدن و سهولت حمل‌ونقل، برتری قابل‌توجهی نسبت به DRI دارد و همین موضوع، آن را به کالایی جذاب برای بازارهای جهانی بدل کرده است.

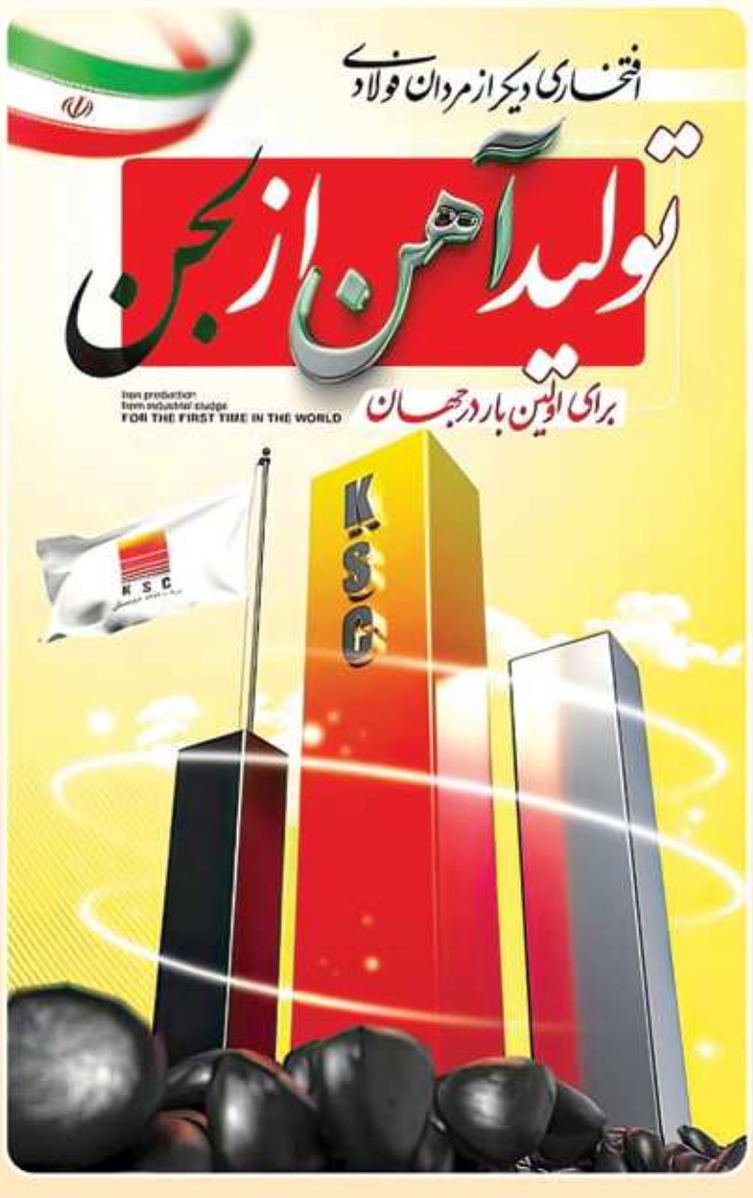

در سال‌های اخیر، روند جهانی تولید بریکت احیایی با شتابی فزاینده پیش رفته است. طبق آمار منتشر شده از سوی شرکت‌های تحلیل‌گر مانند CRU و S&P Global، تولید جهانی DRI در سال ۲۰۲۴ از مرز ۱۴۰ میلیون تن عبور کرد. سهم عمده این تولید در اختیار کشورهایی همچون هند، ایران، روسیه، عربستان سعودی، امارات و قطر است؛ کشورهایی که به لطف منابع عظیم گاز طبیعی یا زغال‌سنگ، ظرفیت لازم برای توسعه این فن‌آوری پاک را دارند. فن‌آوری‌های برجسته‌ای نظیر Midrex و Energiron نیز با تمرکز بر استفاده از گاز طبیعی و هیدروژن سبز، فرآیندهای نوینی را برای تولید DRI/ HBI در مقیاس صنعتی توسعه داده‌اند. در این میان، نقش شرکت فولاد خوزستان به‌عنوان یک بازیگر پیشرو از ایران، بیش از پیش اهمیت یافته است. این شرکت که سال‌هاست از فن‌آوری Midrex برای احیای مستقیم آهن بهره می‌برد، اخیراً با ابتکاری بی‌سابقه توانست برای نخستین‌بار در جهان، لجن کلاریفایرهای واحد میدرکس را به بریکت صنعتی قابل استفاده در کوره قوس الکتریکی تبدیل کند؛ دستاوردی که نه‌تنها در کاهش پسماندهای صنعتی نقشی حیاتی دارد، بلکه الگویی برای اقتصاد چرخشی در صنعت فولاد نیز محسوب می‌شود. این تحول در فولاد خوزستان، نه تنها یک پیشرفت فنی؛ بلکه نشانه‌ای روشن از قابلیت‌های بومی در هم راستاسازی تولید صنعتی با ملاحظات زیست‌محیطی و توسعه پایدار است. این شرکت اکنون با تولید چند میلیون تن DRI در سال، نه‌تنها در سطح ملی بلکه در بازار منطقه‌ای و جهانی حرف‌هایی برای گفتن دارد. مزایای DRI/HBI تنها به مسائل زیست‌محیطی محدود نمی‌شود. در مقایسه با کوره بلند سنتی، این روش تولید می‌تواند تا ۶۰ درصد انتشار گازهای گلخانه‌ای را کاهش دهد و اگر در آینده‌ای نه‌چندان دور، گاز طبیعی به‌طور کامل با هیدروژن سبز جایگزین شود، این رقم تا ۹۰ درصد نیز می‌رسد. چنین تغییری، نه‌فقط برای کشورهای صنعتی، بلکه برای ایران (با دسترسی به منابع گسترده گاز طبیعی و ظرفیت بالای نیروی انسانی متخصص) یک فرصت ژئوپلیتیکی محسوب می‌شود. در آینده‌ای نزدیک، فولاد بدون کربن دیگر یک انتخاب اختیاری نخواهد بود، بلکه ضرورتی اقتصادی، سیاسی و زیست‌محیطی خواهد شد. تحلیل مؤسسات بین‌المللی نظیر McKinsey و Bloomberg حاکی از آن است که تا سال ۲۰۴۰، فولاد کم‌کربن تا ۴۵ درصد بازار جهانی را در اختیار خواهد گرفت. در این مسیر، تنها کشورهایی که امروز زیرساخت‌های فناورانه DRI/HBI را توسعه می‌دهند، خواهند توانست در نقشه جدید صنعتی جهان جایگاهی شایسته پیدا کنند. فولاد خوزستان، با اتکا به تجربیات موفق داخلی، ارتباط با شرکت‌های دانش‌بنیان و ظرفیت‌های فنی، می‌تواند نه‌فقط در ایران، بلکه در بازار جهانی به‌عنوان یکی از برندهای معتبر فولاد سبز معرفی شود. آینده فولاد، آینده‌ای است که در آن اکسیژن جای کربن را می‌گیرد، بازیافت به جای باطله می‌نشیند و بریکت احیایی، از خوزستان تا ریو دوژانیرو، از مسقط تا مونیخ، زبان مشترک فولادسازان خواهد بود. در سال‌های اخیر، حجم تولید جهانی DRI از مرز ۱۴۳ میلیون تن در سال گذشته است و پیش‌بینی می‌شود تا سال ۲۰۳۰، بازار جهانی تجارت HBI بیش از ۱۳ برابر شود. بیش از نیمی از تولید فعلی در اختیار ایران و هند است، اما شرکت‌های بزرگی در اروپا، آمریکای شمالی و خاورمیانه نیز وارد این عرصه شده‌اند و پروژه‌های عظیمی را آغاز کرده‌اند. از جمله می‌توان به ArcelorMittal اشاره کرد که به‌تنهایی ظرفیت بیش از ۹ میلیون تن در سال دارد و با سرمایه‌گذاری در تگزاس و بلژیک، به‌دنبال تولید فولاد با انتشار صفر کربن است. شرکت سوئدی H2 Green Steel نیز نخستین کارخانه احیای مستقیم ۱۰۰ درصد هیدروژنی را با فن‌آوری Midrex H2 در شمال سوئد راه‌اندازی کرده و هدف آن تولید فولادی است که تا ۹۵ درصد نسبت به روش‌های سنتی دی‌اکسیدکربن کمتری منتشر می‌کند. در ایالات متحده، شرکت Cleveland-Cliffs با بهره‌گیری از یک واحد DRI در اوهایو، HBI را به‌عنوان خوراک ورودی در تمام فرآیندهای فولادسازی خود (اعم از کوره بلند، کوره قوس الکتریکی و کوره اکسیژنی) به‌کار گرفته و آن را جایگزینی مطمئن برای قراضه و چدن خام می‌داند. شرکت اتریشی voestalpine نیز با استفاده از HBI تولیدشده در تگزاس، کارایی کوره‌های بلند در لینتس را افزایش داده و گامی عملی برای کاهش مصرف کربن برداشته است. در قطر، شرکت Qatar Steel یکی از اولین تولیدکنندگان HBI در خاورمیانه است که با تکیه بر گاز طبیعی و فن‌آوری Midrex، فولادی با انتشار پایین به بازارهای آسیایی صادر می‌کند. حتی در ژاپن، شرکت Nippon Steel با بررسی تولید HBI در هند و انتقال آن به ژاپن، در حال طراحی مسیر جدیدی برای آینده کم‌کربن فولادسازی است. در کنار این تجربه‌های جهانی، ایران نیز با ظرفیت بالا و تجربه طولانی در تولید آهن اسفنجی، جایگاهی ممتاز در نقشه جدید فولاد دارد. شرکت فولاد خوزستان، که سال‌هاست از فن‌آوری Midrex بهره می‌برد، اخیراً توانسته است برای نخستین‌بار در جهان، لجن واحد احیای میدرکس را به بریکت قابل‌استفاده در کوره‌های قوس الکتریکی تبدیل کند. این نوآوری نه‌تنها موجب کاهش ضایعات صنعتی و هزینه‌های زیست‌محیطی می‌شود، بلکه نشانه‌ای از توانایی داخلی در پیوند دادن تولید صنعتی با اصول توسعه پایدار است. مزایای بریکت احیایی تنها به محیط‌زیست محدود نمی‌شود. از نظر فنی، HBI خوراکی با چگالی بالا، خلوص قابل‌اعتماد و پایداری شیمیایی بالا برای کوره‌های EAF است. همچنین قابلیت جابه‌جایی، انبارداری و صادرات آن به‌مراتب از DRI بالاتر است. به همین دلیل، شرکت‌هایی که زیرساخت‌های حمل‌ونقل و بنادر تخصصی برای HBI ایجاد کرده‌اند، از مزایای رقابتی مهمی در بازار جهانی برخوردارند. هم‌اکنون هاب‌های صادراتی جدیدی در امارات، عمان، مصر و آمریکای جنوبی شکل گرفته‌اند که با اتصال به بازارهای آسیایی و اروپایی، زنجیره تأمین جهانی HBI را بازتعریف می‌کنند. فن‌آوری‌های نوین Midrex NG، Midrex Flex و به‌ویژه Midrex H2، امکان تولید DRI با ترکیبی از گاز طبیعی و هیدروژن را فراهم کرده‌اند و شرکت‌های صنعتی در حال تطبیق تدریجی واحدهای قدیمی با این فرآیندهای جدید هستند. مسیر سنتی فولادسازی که مبتنی بر کوره بلند و زغال‌سنگ است، در آینده‌ای نه‌چندان دور به حاشیه خواهد رفت و کشورهای فاقد زیرساخت DRI/HBI، ناگزیر به واردات این محصول خواهند بود. از همین‌رو، کشورهایی با منابع گاز ارزان، ظرفیت فنی و موقعیت جغرافیایی مناسب مانند ایران می‌توانند نقش مرکزی در تأمین فولاد کم‌کربن جهان ایفا کنند.
چشم‌انداز آتی صنعت فولاد به‌طور فزاینده‌ای وابسته به میزان انطباق آن با الزامات اقلیمی و فن‌آوری‌های پاک خواهد بود. تحلیل‌هایی از مک‌کنزی، S&P Global و CRU نشان می‌دهد که تا سال ۲۰۴۰، بیش از ۴۵ درصد از بازار جهانی فولاد به مسیر DRI-EAF متکی خواهد بود و HBI، با ویژگی‌های ممتاز خود، جایگزین استراتژیک چدن و قراضه خواهد شد. در این نقشه تازه، فولادسازانی موفق خواهند بود که امروز سرمایه‌گذاری در تولید بریکت احیایی را آغاز کرده باشند، نه آن‌ها که در انتظار تغییر بازار مانده‌اند. اگر ایران بخواهد جایگاه خود را در بازار فولاد حفظ کند و هم‌زمان از موانع صادرات سنتی عبور کند، راهی جز تقویت زنجیره DRI/ HBI و تبدیل آن به برند صادراتی ملی در پیش ندارد. این مسیری است که از خوزستان آغاز شده و می‌تواند به بازارهای جهانی ختم شود.

جایگاه ایران و فولاد خوزستان

ایران با تولید سالانه بیش از ۳۰ میلیون تن DRI، در کنار هند یکی از بزرگ‌ترین تولیدکنندگان جهانی آهن اسفنجی است. فولاد خوزستان با اجرای طرح میتکرانه بازیافت لجن میدرکس و تبدیل آن به بریکت صنعتی قابل مصرف در کوره‌های قوس الکتریکی، الگویی ممتاز از پیشرفت داخلی در مسیر اقتصاد چرخشی ارائه داده است. این تجربه گامی مؤثر در ترکیب تولید صنعتی با سیاست‌های توسعه پایدار و کاهش پسماند صنعتی محسوب می‌شود.

الگوی مدیریتی پزشکیان با واکنش‌های حمایتی روبه‌رو شد

برش ۲۰ ثانیه‌ای از مسیر یک ساله

گزارش

در سفر پنجشنبه گذشته رئیس‌جمهوری به استان زنجان، یک حاشیه بر متن غلبه پیدا کرد. این حاشیه، از جنس «حواشی‌های چالش‌آفرین برای دولت یا برای کشور» نبود. این حاشیه اتفاقی ۲۰ ثانیه‌ای در «جلسه نهضت مدرسه‌سازی و عدالت آموزشی زنجان» بود که به رغم زمان اندکش، به‌سرعت فراگیر شد. علت این فراگیری، این بود که درون این حاشیه ۲۰ ثانیه‌ای، قواعدی از حکمرانی و اصولی از نحوه رفتار مدیران با صاحبان قدرت و جایگاه به نمایش درآمد. در بخشی از «جلسه نهضت مدرسه‌سازی و عدالت آموزشی زنجان»، پس از آنکه خیرین مدرسه‌ساز و مدیران مرتبط با مدرسه‌سازی نیازها و دغدغه‌های خود را مطرح کردند، معاون اجرایی رئیس‌جمهور سخن را آغاز کرد. محمدجعفر قائم‌پناه برای اطمینان دادن به حاضران در جلسه مبنی بر اینکه رئیس‌جمهوری به حرف و حمایت‌های اعلام شده خود برای مدرسه‌سازی پایبند خواهد بود، گفت: «آقای دکتر پزشکیان هستند، حالا بنده نمی‌خواهم در حضور ایشان چیزی بگویم، اما واقعیت این است که حداقل همه ما به صداقت ایشان باور داریم و باید به آن اعتماد کنیم. ان‌شاءالله همان‌طور که در زمان انتخابات وعده خلافی ندادند، در اینجا نیز بر همان مبنا عمل خواهند کرد. آنچه مهم است، این است که هر اقدامی در حد توان و امکان انجام شود.»

طی این اظهارات قائم‌پناه، رئیس‌جمهوری سخن او را قطع کرد و به معاون خود گفت: «ول کن.» پس از اینکه قائم‌پناه همچنان به بیان صفات رئیس‌جمهوری ادامه داد؛ پزشکیان بار دیگر سخنان خود را قطع کرد و گفت: «ول کن، جعفر حرفت رو ادامه بده!» همه این ۲۰ ثانیه همین بود که به این جمله «ول کن، جعفر حرفت رو ادامه بده!» منتهی شد و همین جمله هم بود که به‌سرعت در شبکه‌های اجتماعی فراگیر شد. حتی برخی این‌طور عنوان کردند که جمله «ول کن، جعفر حرفت رو ادامه بده!» به ادبیات سیاسی کشور اضافه شد.

معنای عمیق جمله‌ای ساده

آنچه سبب شد این جمله ساده و خطاب خودمانی رئیس‌جمهوری به معاون اجرایی‌اش فراگیر شود، معنای سیاسی، اخلاقی و مبتنی بر آموزه‌های حکمرانی همین جمله کوتاه است. واقعیت این است که معاون اجرایی رئیس‌جمهور در این جلسه در حال بیان صفات اخلاقی رئیس‌جمهوری بود که به نظر او خوب می‌آمد و لازم بود مردم از آن باخبر شوند. این درحالی است که بیان صفات خوب و حسنه یک شخص به او، امری مطلوب است، اما وقتی این صفات، مربوط به فردی صاحب قدرت و دارای جایگاه مهم در نظام حکمرانی باشد، معنای دیگری می‌یابد. هرچند که مقصود معاون اجرایی رئیس‌جمهور از بیان این جملات، کسب جایگاه و وجهه نبود، زیرا او هم‌اکنون معاون رئیس‌جمهور و دوست چندین ساله اوست. لذا آنچه قائم پناه توصیف کرد، اشاره ای به مشخصه‌های رفتاری رئیس جمهوری بود که هیچ شائبه ای متوجه معاون اجرایی رئیس جمهوری نمی کند. با این همه پزشکیان همین حد تعریف از خود در جمع را خوش نداشت.

امام علی(ع) در خطبه ۲۱۶ نهج‌البلاغه، پس از آنکه مردی از او ستایش می‌کند، می‌فرماید: «چه بسا مردمی که پس از رنج و زحمت، ستایش خود را به وسیله جامعه، شیرین شمارند، اما مرا به خاطر آنکه نفس خود را برای خدا و خدمت به شما به کار گرفته‌ام و هنوز از ادای کامل آن حقوق فارغ نشده‌ام و واجباتی که چاره‌ای جز انجام آنها ندارم، ثنا نگو یید.

پس با من آن گونه سخن مگویید که با سرکشان سخن می‌گویند، و آنچه را که در برابر مردم خشمگین پنهان می‌کنند از من پنهان مدارید، با مدارا و چاپلوسی با من معاشرت نکنید و گمان نکنید که شنیدن سخن حق بر من سنگین است... من در نظر خود نه بالاتر از آنم که خطا کنم، و نه در کارم از اشتباه ایمن هستم.»

همچنین حضرت علی(ع) در نامه به مالک اشتر فرمودند: «مبادا هرگز دچار خودپسندی گردی و به خوبی‌های خود اطمینان کنی، و ستایش را دوست داشته باشی، که اینها همه از بهترین فرصت‌های شیطان برای هجوم آوردن به توست، و کردار نیک نیکوکاران را نابود سازد.» با توجه به این فقرات نقل شده از نهج‌البلاغه و نیز با لحاظ این واقعیت که خود مسعود پزشکیان نیز انسی دیرین با نهج‌البلاغه و کلام امام علی(ع) دارد، نهی از ستایش عمل به این توصیه‌های اخلاقی است، اخلاقی که بخشی از منظومه حکمرانی است که باید در جامعه‌ای اسلامی جاری باشد.

واکنش‌ها به یک جمله ساده

اما بنا به عمق جمله ساده‌ای که از سوی رئیس‌جمهوری در زنجان بیان شد، این رویداد واکنش‌هایی هم داشت. چهره‌های سیاسی و فرهنگی در این واکنش، عمق و معنای اخلاقی آن را بازتاب دادند. عطاءالله مهاجرانی، وزیر فرهنگ و ارشاد اسلامی دولت اصلاحات نوشت: «به نظرم این تعبیر «جعفر ول کن!» مثل تعبیر «غضنفر رو بگیر!» با صفا و صمیمیت و صراحت پزشکیان وارد ادبیات سیاسی ما شد. محسن برهانی حقوقدان نیز با اشاره به همین ماجرا نوشت که مسئولان باید مانع از مداحی و ثناگویی شوند.» پایگاه خبری «عصر ایران» هم با اشاره به اینکه «لحن و خطاب پزشکیان خطاب به معاون خود از دوستی‌ای قدیمی حکایت می‌کند»، به دیدار نمایندگان مجلس اول با رهبر فقید انقلاب اسلامی و واکنش انتقادی مرحوم امام خمینی(ره) به تعریف و تمجید ها از خود اشاره کرده است.

> عطاءالله مهاجرانی، وزیر فرهنگ و ارشاد اسلامی دولت اصلاحات نوشت: «به نظرم این تعبیر «جعفر ول کن!» مثل تعبیر «غضنفر رو بگیر!» با صفا و صمیمیت و صراحت پزشکیان وارد ادبیات سیاسی ما شد

پیاده‌سازی الگوی مدیریتی نهج‌البلاغه

محسن غرویان
استاد حوزه علمیه قم

در آموزه‌های دینی و سیره معصومان(ع)، همواره پرهیز از مبالغه در ستایش افراد مورد تأکید قرار گرفته است. این موضوع نه صرفاً یک توصیه اخلاقی، بلکه راهکاری برای جلوگیری از شکل‌گیری انحرافات جدی در رفتار فردی و ساختارهای اجتماعی است. هیچ‌کس معصوم نیست.

همین واقعیت کافی است تا ما را نسبت به آثار زیان‌بار مبالغه حساس کند. اگر کسی به طور مداوم با کلمات ستایش‌آمیز غیرواقعی روبه‌رو شود، ممکن است به تدریج این سخنان را باور کرده و دچار نوعی خودبرتربینی شود؛ صفاتی که نه‌تنها انسان را از مسیر اخلاق و حقیقت دور می‌کند، بلکه بستر بروز آسیب‌های اجتماعی گسترده‌تری نظیر تبعیض، پارتی‌بازی، فامیل‌گرایی و ناعدالتی را نیز فراهم می‌سازد. سیره امیرالمؤمنین علی(ع) در نهج‌البلاغه، الگویی روشن در این زمینه است.

ایشان هنگامی که وارد شهری می‌شدند و مردم با افراط در مدح و تواضع به استقبالش می‌آمدند، می‌فرمودند: «با من چنان رفتار نکنید که با پادشاهان و سلاطین‌تان رفتار می‌کردید.»

این نگاه، نه فقط برای مسئولان بلکه برای آحاد مردم، سرمشقی اخلاقی است تا جامعه‌ای بر پایه صداقت، ساده‌زیستی، عزت و عدالت بسازند، نه بر پایه تعارف‌های بی‌پایه. خوشبختانه شخصیت‌هایی چون دکتر پزشکیان نیز با تأسی از همین آموزه‌ها، در عمل نشان داده‌اند که اهل تکبر، تجمل‌گرایی نیستند.

رفتار متواضعانه، مردمی و ساده‌زیستی ایشان، نشان می‌دهد که نه تنها به مفاهیم نهج‌البلاغه اشراف دارند، بلکه آن را در مدیریت و زیست فردی نیز پیاده می‌کنند.

باید تأکید کرد که نظام جمهوری اسلامی ایران، نظام عدالت، اخلاق، تواضع و دوری از سبک زندگی شاهانه و سلاطین گذشته است. هم مسئولان باید در برابر مبالغه‌ها هوشیار باشند، هم جامعه باید فرهنگ نقد سازنده و پرهیز از ستایش‌های اغراق‌آمیز را نهادینه کند. تنها در چنین بستری است که می‌توان به رشد اخلاقی، اجتماعی و تمدنی مطلوب دست یافت.

«ایران» مواجهه دولت با مسیر دشوار بحران‌های داخلی و تحولات بین‌المللی را مرور می‌کند

مصایب یک رئیس جمهور

گزارش

هنوز تصویر آن استخاره اولین، شاهد مثال مشخص بودن راه دشواری است که پیش روی نهمین رئیس جمهوری ایران قرار گرفت. مسیری ناهموار با بروز مصایب بزرگ ناگهانی و وجود مشکلات انباشتی که می‌توانست هر دولتی را در نیمه راه از حرکت باز بدارد و با این حال دولت چهاردهم به مدد ابتنا بر عناصری همچون «گفتمان وفاق ملی»، «فراهم ساختن زمینه‌های تقویت انسجام ملی» و تلاش برای بهره‌گیری از نیروی نخبگانی توانسته است تا به امروز آن را با تبعاتی به نسبت کمتر از آنچه محتمل بود بپیماید. آن استخاره عصر روز سه‌شنبه ۹ مرداد ۱۴۰۳ و آمدن آیه ۳۸ سوره اعراف هنگام قدم گذاشتن به ساختمان ریاست جمهوری که پزشکیان و همراهانش محمد مخبر و محمدی گلپایگانی را برای لحظاتی نگران و ناخرسند ساخت، تفسیری داشت که با اشاره به نتایج نامطلوب عملکرد پیشینیان، تذکری بود برای هوشیار بودن در مقام مواجهه با مصایب پیش رو. مصایبی که منشأ آنها خارج از عملکرد خود دولت و عمدتاً به مشکلات انباشته شده از گذشته، واقعیات اقلیمی، عوامل بیرونی و تحولات بین المللی مرتبط بود. حالا در این جملات پزشکیان اینگونه روایت می‌شود که « دولت‌ها گیرند و ما هم گیریم، ما که بدجوری هم گیر هستیم. از روزی که هستیم مصیبت می‌بارد و دست بردار هم نیست. تا می‌خواهیم به یک ساحل برسیم مصیبت دیگری می‌آید، ولی ما تا آخر هستیم. شور و شوقی که در مردم ایجاد شد سرمایه بزرگی است. باید تلاش کنیم این شور و شوق را حفظ کنیم و با مردم درباره مشکلاتی که گرفتار آن هستیم راه‌حل پیدا کنیم.»

تحولات ناگوار منطقه

نخستین مصیبت اندکی پس از ساعت ۱ بامداد ۱۰ مرداد در قلب تهران و با وقوع عملیات تروریستی رژیم صهیونیستی علیه شهید اسماعیل هنیه رهبر سیاسی فقید حماس که از میهمانان مراسم تحلیف بود، اتفاق افتاد. این ترور که در امتداد حمله تروریستی رژیم به ساختمان سفارت جمهوری اسلامی ایران در دمشق در۱۳ فرودین ۱۴۰۳، دومین تعرض آشکار صهیونیست‌ها به تمامیت ارضی ایران بود؛ آغاز روندی از تجاوز آشکار که در جنگ ۱۲ روزه به اوج خود رسید. روندی که در خلال آن با به شهادت رسیدن اثرگذارترین رهبران حزب‌الله لبنان و جنبش فلسطینی حماس و تحولات منطقه‌ای مهم دیگر جبهه مقاومت را به عنوان یکی از مؤلفه‌های اثرگذار در سیاست منطقه‌ای ایران تحت تأثیرات نامطلوب قرار داد. سلسله‌ای از اتفاقات ناگوار که پس از پیروزی زودگذر عملیات ۷ اکتبر حماس آغاز شد و پس از ترور رهبران و فرماندهان جبهه به سقوط دولت بشار اسد در سوریه رسید و خواه ناخواه در شرایط و راهبردهای منطقه‌ای ایران اثر داشت و منازعات امنیتی و بحران‌های جدی را در نخستین سال فعالیت به دولت چهاردهم تحمیل کرد. بحرانی که با آن ترور جنایتکارانه آغاز شد و به تجاوز و جنایات رژیم صهیونیستی در نبرد تحمیلی ۱۲ روزه رسید. هر چند شکل گرفتن انسجام ملی که ریشه‌های تقویت آن را باید در اقداماتی همچون سهیم ساختن بیش از پیش همه اقوام و مذاهب در عرصه مدیریت کشور جست‌وجو کرد؛ در کنار توانمندی آفندی و پدافندی، قدرت موشکی و جانفدایی نیروهای مسلح، به عامل مقاومت، قدرت نمایی و پیروزی ایران در صحنه این نبرد تبدیل شد.

ناملایمات اجتماعی

مشکلات انباشتی در حوزه مسائل اجتماعی نیز از مواردی بود که خیلی زود خود را به عنوان دست‌اندازهای جدی پیش روی دولت پزشکیان به رخ کشیدند. تنش‌های فرهنگی اجتماعی که از پاییز ۱۴۰۱ حول موضوع نحوه پوشش زنان آغاز شده بود حالا با موعد اجرای لایحه عفاف و حجاب تدوین شده در دولت و مجلس پیشین پیش روی رئیس جمهوری بود که با وعده تغییر رویکرد در مواجهه با مسائل اجتماعی و سبک زندگی از مردم رأی گرفته بود و این در حالی بود که مجلس جدیدالتشکیل با اکثریتی کاملاً متفاوت از ایده‌های اجتماعی- فرهنگی دولت شکل گرفته بود. ۲۳ آذر ماه ۱۴۰۳ موعدی بود که مصوبه عفاف و حجاب ابلاغ می‌شد و در صورت ابلاغ می‌توانست یکی از جدی‌ترین تعارضات در برابر دولت باشد. با این حال تأسی دولت به وفاق و حل مسائل از مسیر گفت‌وگو، همکاری و همگرایی اعضای حقیقی و حقوقی شورای عالی امنیت ملی را به این اتفاق نظر رساند که از اختیار قانونی خود برای جلوگیری از ابلاغ آن قانون جلوگیری کنند.

مصیبت جهانی ترامپ

پزشکیان سیاست خارجی دولتش را با بازگشت جدی‌تر به مسیر گفت‌وگو، تقویت روابط منطقه‌ای و حل حرکت به سمت حل مسائل با غرب آغاز کرد. برای چنین طرح‌ریزی و راهبردی نامناسب‌ترین اتفاق ممکن بازگشت ترامپ به ریاست جمهوری آمریکا بود. مردی که کاخ سفید را به جایی برای تصمیمات خلق الساعه و پیش بینی ناپذیر تبدیل کرد و این برای همه جهان به معنای تکرار مصیبت بود و برای ایران به معنای بازگشت سیاست فشار حداکثری و افزایش تنش. واقعیاتی که خواه ناخواه و خارج از کنترل قوه اجرایی، تأثیرات منفی بر اقتصاد ایران داشت. در عمل هم اگر چه سیاست خارجی دولت و تصمیم کلان حاکمیت به صرف تأمین منافع مردم ایران بر مدار انجام مذاکرات غیرمستقیم قرار گرفت؛ روند تحولات نشان داد که مذاکره با وجود همه ضرورت و عقلایی بودن با وجود فردی همچون ترامپ چندان محتمل به نتیجه نیست. وضعیتی که همه فرصت‌سوزی‌های گذشته از جمله احتمال توافق با تروئیکای اروپایی در اسفند سال ۱۴۰۰ و همراهی احتمالی دولت بایدن با آن توافق را به یک دریغ تبدیل کرد.

واقعیت تلخی به نام ناترازی

با همه این مصایبی که اشاره شد، مصیبت و گرفتاری اصلی پیش روی دولت چهاردهم در یک واژه نامیمون اما خفیف یعنی «ناترازی» هویدا شد. ناترازی پولی که خود را در کسری بودجه، افزایش تورم، کاهش ارزش پول ملی نشان می‌داد و میراثی بر جای مانده از دو عامل تحریم و سلسله تصمیمات اشتباه اقتصادی در دولت‌های گذشته بود و ناترازی انرژی که خود را با قطعی برق و گاز نشان داد. تنگناهای اساسی و چالش‌هایی که هیچ منطقی نمی‌توانست در اولین سال فعالیت یک دولت آن را بر دوش مدیران اجرایی جدید بگذارد و با این حال ارثیه نامبارکی بود که در رویدادهایی همچون استیضاح وزیر اقتصاد دولت و برنامه مجلس برای استیضاح وزرای نیرو و نفت و... بر سر دولت چهاردهم آوار شده است. خاموشی‌های گسترده برق و بحران کمبود انرژی که از تابستان و پاییز ۱۴۰۳ آغاز شد و بحران بی‌آبی که بروز آن از ده‌ها سال قبل پیش‌بینی شده بود بحران‌های چند جانبه و بیرونی بودند که همین ابتدای راه دولت در حداکثری‌ترین شکل ممکن بروز پیدا کردند. به این ترتیب اگر چه علت این بحران‌ها عقب‌ماندگی در سرمایه‌گذاری و سوءمدیریت مزمن زیرساخت‌ها در دولت‌های گذشته بود اما حالا مردم چشم انتظار راه حل‌یابی برایشان از سوی دولت چهاردهم هستند. انتظاری که پزشکیان و دولتش سعی دارند با ایجاد یک بسیج ملی و دعوت از همه نخبگان و اندیشمندانی که در داخل و خارج ایران راهکاری برای حل مسائل دارند، برآورده‌اش کنند.

از عمر دولت چهاردهم و آن استخاره نگران کننده حالا نزدیک به یک سال گذشته است؛ مشکلات متعددی پدید آمدند و دشمنان اتفاقات تلخی را بر مردم ایران تحمیل کردند. با این حال دولت نشان داده است که قصدی برای تسلیم شدن در برابر حوادث و کوتاه آمدن از تعهد خود برای بهبود شرایط کشور و مردم ایران ندارد. هر چه هم که راه ناهموار باشد، قصد پیمودن است.

> نخستین مصیبت اندکی پس از ساعت ۱ بامداد ۱۰ مرداد در قلب تهران و با وقوع عملیات تروریستی رژیم صهیونیستی علیه شهید اسماعیل هنیه رهبر سیاسی فقید حماس که از میهمانان مراسم تحلیف بود، اتفاق افتاد

ایران
با رسانه‌های متنوع مؤسسه ایران
دیده خواهید شد
الوفاق IRAN DAILY ایران online ایران دانشجویی
خط ویژه پذیرش آگهی ۱۸۷۷

eghtesademoaser

صلح پایدار توسط نهادهای بین‌المللی پاسداری نمی‌شود

سکوت هابرماس چه زمانی می‌شکند؟

نقد و نظر

دکتر حسین مصباحیان
استاد فلسفه

نسل‌کشی اسرائیل در غزه و تجاوز این رژیم نژادپرست به خاک ایران، جهان مدرن را با وضعیت بی‌سابقه‌ای هم از نظر «فلسفی» و هم از نظر «نهادی» مواجه کرده است. در سطح فلسفی شاهد بن‌بست نظریه‌های متفکرانی چون هابرماس هستیم و در سطح نهادی هم از نهادهای بین‌المللی که قرار بود پاسداران صلح باشند ناامید شدیم. در این گفتار، دکتر مصباحیان با نقد نظریه «عقلانیت ارتباطی» هابرماس نشان می‌دهد که جنایات اسرائیل در غزه چطور پایه‌های فلسفه مدرن را متزلزل کرده است و نهادهای بین‌المللی را به ورشکستگی اخلاقی کشانده است. مکتوب حاضر، گزیده ویرایش شده «ایران» از سخنرانی او با موضوع «مسائل فلسفی دانشگاه» است که به صورت برخط در «کانون جهان ایرانی دانشگاه تهران» ارائه شده است.

یورگن هابرماس، آخرین مدافع فلسفه مدرن، با ادعای همه‌شمولی که در مورد مدرنیته دارد با انتشار بیانیه شرم‌آور ۱۳ نوامبر ۲۰۲۳ که به همراه سه نفر از همکاران خود درباره غزه نوشت تناقضات نظریه رهایی‌بخش اروپامحور را آشکار کرد. او در این بیانیه، اقدام اسرائیل علیه غزه را موجه تلقی می‌کند که یک موضع سیاسی بحث برانگیز است که منتقدانش، آن را نشانه «شکست فلسفی هابرماس» خواندند.

سقوط اخلاقی یک متفکر

بیانیه هابرماس در حمایت از جنایات اسرائیل و با نادیده گرفتن حقوق فلسطینیان، اصل همه‌شمولی «اخلاق گفتمانی» را که خود هابرماس طراح آن بود، نقض کرد و به‌جای گفت‌وگوی واقعی، اجماع یک طرفه را پیش کشید. هابرماس در این بیانیه برخلاف شخصیت‌هایی چون چامسکی یا برنی سندرز، مخالفت با اسرائیل را با یهودستیزی پیوند می‌زند و «گفت‌وگوی انتقادی-اخلاقی» را که خود در کتاب «کنش ارتباطی» ایده‌پردازی کرده بود، سرکوب می‌کند.

رویکرد هابرماس در قبال اسرائیل نشان‌دهنده نوعی استثناگرایی است بویژه با تأکیدی که بر مسئولیت آلمان در قبال هولوکاست می‌گذارد؛ گویی هولوکاست را تنها در چهارچوب قربانیان یهودی تعریف می‌کند و از تعمیم درس‌هایش بر سایر ستمدیدگان جهان از جمله فلسطینیان عاجز است. بعد از جنایت نازی‌ها، از سوی متفکرانی چون لویناس و آرنت شعار «دوباره هرگز» شکل گرفت و قرار بود به یک اصل اخلاقی همه‌شمول بدل شود ولی در هابرماس به یک شعار محدود و گزینشی تقلیل یافت که نشان‌دهنده ورشکستگی اخلاقی این متفکر و همچنین گویای بحران عمیق‌تری است که در نظریه «عقلانیت ارتباطی» او وجود دارد.

نهادهای بین‌المللی یا ابزار هژمونی؟

نهادهای بین‌المللی که هابرماس و سایر نظریه‌پردازان لیبرال آنها را حافظ صلح پایدار می‌دانستند در نسل‌کشی غزه و یا حتی تجاوز اسرائیل به خاک میهن‌مان، ناتوانی و ورشکستگی اخلاقی خود را نشان دادند. شورای امنیت سازمان ملل با حق وتوی اعضای دائمی بویژه آمریکا در حمایت از اسرائیل به صحنه‌ای برای قدرت‌های بزرگ بدل شده است. این حق وتو تضمین می‌کند که قدرت‌های هژمونیک بر قوانین بین‌المللی و اراده اکثریت جهانی اولویت دارند! بنابراین «صلح پایدار» که از کانت شروع می‌شود و با هابرماس نظریه‌پردازی دقیق‌تری می‌یابد دیگر توسط نهادهای بین‌المللی پاسداری نمی‌شود بلکه این نهادها به ابزاری برای حفظ وضع موجود و مشروعیت بخشیدن به تجاوزهای آشکار بدل شده‌اند و خود، بخشی از بحران دنیای امروز ما هستند.

> «صلح پایدار» که از کانت شروع می‌شود و با هابرماس نظریه‌پردازی دقیق‌تری می‌یابد دیگر توسط نهادهای بین‌المللی پاسداری نمی‌شود بلکه این نهادها به ابزاری برای حفظ وضع موجود و مشروعیت بخشیدن به تجاوزهای آشکار بدل شده‌اند و خود، بخشی از بحران جهان امروزند

درماندگی «اندیشه رهایی‌بخش» در آزمون غزه

«اندیشه رهایی‌بخش» مدرن غربی در نظریه‌های متفکرانی چون هابرماس همچنان عمیقاً اروپامحور باقی مانده است و با وجود ادعای همه‌شمولی، در عمل قادر به فراتر رفتن از چهارچوب فکری و منافع خاص غربی نیست و نهادهای بین‌المللی به سازمان‌هایی برای حمایت از قدرت‌های هژمونیک بدل شده‌اند. به تأسی از ژاک دریدا در کتاب «اشباح مارکس» می‌توان گفت در طول تاریخ بشر، هیچ‌گاه نظام سلطه تا این حد نفس‌گیر نبوده است و «اندیشه رهایی‌بخش» یعنی اندیشه‌ای که از استانداردهای دوگانه و چندگانه رها باشد هیچ‌گاه تا این حد بی‌پناه و درمانده نبوده است.

اتحاد نامبارک «قدرت»، «سیاست» و «تکنولوژی» علیه مظلومان غزه

اتحاد نامبارک «قدرت»، «سیاست» و «تکنولوژی» در سطح جهانی فضایی را خلق کرده که گویی می‌توان هر صدایی را قبل از آنکه به صدا بدل شود، هر اجتماعی را پیش از آنکه همبسته شود و هر ملتی را قبل از آنکه بین‌الملل شود؛ بی‌دردسر سرکوب کرد. این پدیداری بی‌سابقه است و اگر پدیده به زبان پدیدارشناختی شناسایی نشود و اندیشه رهایی‌بخش از اسارت عقاید قرن بیستم مبارزه، رهایی پیدا نکند و راه جدیدی را جست‌وجو نکند بیم آن می‌رود که «اندیشه رهایی‌بخش» خود آتش‌بیار معرکه شود؛ چنانکه اکنون شده است.

در غیاب روشنفکران دردآگاه و عصرآگاه

کشورمان، ایران، هم از این معادلات نوپدید جهانی و ورشکستگی فلسفه مدرن و ناکارآمدی نهادهای بین‌المللی متأثر شده است. ایران شاید هیچ‌گاه به اندازه امروز در خطر نبوده چون فعالان دردآگاه و عصرآگاه در وضعیت کنونی غایبند. به تعبیر میشل فوکو ما به یک «مجمع‌الجزایر روشنفکران خُرد» نیازمندیم که سلطه خشونت مدرن را برنتابند؛ متولیان ارزش‌ها را به چالش بکشند و قدرت نقادی الگوهای بدوی را داشته باشند.

نقطه عظیمت فعالیت‌های فرهنگی ما، همیشه از گذشته به اکنون بوده است در حالی که هگل می‌گوید ابلهانه است که تصور کنیم که فیلسوف کاری غیر از پرداختن به «لحظه اکنون» دارد یا به تعبیر آگوستینوس، در فلسفه، یک زمان بیشتر نداریم و آن «زمان حال» است؛ گذشته مربوط به حافظه و آینده مربوط به تخیل است؛ بنابراین تنها زمان در دسترس، زمان حال است. اگر می‌خواهیم در ایران به تحول فکری و فلسفی برسیم باید «لحظه اکنون» و مسائل آن را به کانون توجه آوریم. یعنی از «پیشینه تمدنی» به سمت «مسائل امروز ایران» تغییر جهت دهیم. به این منظور، باید از «ایده ایران» به سمت «ایران ایده‌ساز» حرکت کند.

«ایران» چه حرفی برای دنیای امروز دارد

مفهوم «ایده ایران» توسط «گراردو نیولی» ایرانشناس برجسته ایتالیایی، طرح شد. او استدلال می‌آورد «ایده ایران» طی یک فرآیند تاریخی طولانی که با هخامنشیان آغاز می‌شود و در نیمه اول قرن سوم میلادی قوام می‌یابد، توسعه پیدا کرده است. اهمیت نظریه نیولی در این است که این تصور که «هویت ایرانی یک برساخت مدرن است» را به چالش می‌کشد و آن را به فراتر از مرزهای ملی مدرن می‌برد. بنابراین از این طریق می‌توان روایت‌های اروپامحور از هویت ایرانی را نقد کرد و این یکی از جدی‌ترین نظریه‌هایی است که در مواجهه عالمانه با تاریخ و فرهنگ ایران صورت‌بندی شده است. وقتی ما با این ایده مواجه می‌شویم طبیعتاً به ریشه‌داری فرهنگی و تمدنی خودم می‌بالیم. ولی بلافاصله این پرسش به ذهن متبادر می‌شود که هویت ریشه‌دار ایران، امروز چه حرفی برای گفتن دارد؟ آیا ایران امروز در حوزه‌های مختلف فرهنگی و علوم‌انسانی هویت مستقلی دارد؟ و به رسمیت شناخته می‌شود؟

عزیمت از «ایده ایران» به سمت «ایران ایده‌ساز»

برش

در دنیای امروز، یک ملت با حرف و افزوده‌ای که برای تمدن بشری دارد، به حرکت درمی‌آید. اما اگر یک ملت چنین حرفی نداشته باشد به گذشته خود پناه می‌برد و مدام آن را تکرار می‌کند. همه به پیشینه عمیق تمدنی ایران معترفند؛ حتی سیاستمدارانی چون ترامپ که به خاک ما تجاوز کرد به پیشینه عمیق و بزرگ ما اذعان دارد. بنابراین پرداختن مداوم به این پیشینه، اگر خروجی «لحظه اکنون» از آن نداشته باشیم تنها تخته سنگی می‌شود که ما به آن تکیه کرده‌ایم و در سایه‌اش می‌آساییم. در حالی که فرهنگ هر لحظه به استخراج، تصفیه، عرضه و ارائه در قالب مفاهیم نو نیاز دارد.

در طرف مقابل، ما با یک فرهنگ غربی مواجهیم که عالم و آدم را در قالب مفاهیمی مشخص صورت‌بندی کرده است و اگر فرهنگ ایرانی بخشی از این تمدن جهانی را به نقد می‌کشد بطوری که لیبرالیسم‌اش را منشأ بی‌عدالتی می‌داند؛ دموکراسی‌اش را «دموکراسی سواره‌ها» می‌خواند؛ باید بر پایه متون فرهنگی خود مفهوم‌پردازی جدیدی انجام دهد. و اگر «مسأله‌شناسی از لحظه اکنون» آغاز شود ما می‌توانیم از «ایده ایران» به سمت «ایران ایده‌ساز» حرکت کنیم و این اقدامی ملی است و این مسئولیت فردی و اجتماعی اهالی دانشگاه و متفکران امروز ماست.

نشست خبری مدیرعامل فولاد خوزستان با حضور گسترده اصحاب رسانه برگزار شد

تحلیل وضعیت صنعت فولاد

چالش‌های انرژی و نقشه راه توسعه در مرکز توجه رسانه‌ها

نشست خبری مدیرعامل و مدیران ارشد شرکت فولاد خوزستان روز چهارشنبه ۸ مرداد ۱۴۰۴، با حضور پرشور و بی‌سابقه بیش از ۱۸۰ نفر از مدیران مسوول، سردبیران، خبرنگاران و نمایندگان رسانه‌های سراسری و استانی، در سالن کنفرانس ورزشگاه شهدای فولاد اهواز برگزار شد. این رویداد رسانه‌ای بزرگ‌ترین گردهمایی خبری سال جاری بود که به همت شرکت فولاد خوزستان برگزار شد. در این نشست، امین ابراهیمی، مدیرعامل شرکت فولاد خوزستان، به‌همراه جمعی از مدیران ارشد شرکت، به ارائه تحلیلی جامع از وضعیت فعلی صنعت فولاد کشور، ظرفیت‌ها، تهدیدات و برنامه‌های راهبردی شرکت پرداخت. از جمله مدیران حاضر در این رویداد می‌توان به دکتر علیرضا مخبر دزفولی (قائم‌مقام در امور ستادی و مسؤولیت‌های اجتماعی)، محمد نیکوکار (قائم‌مقام در امور بهره‌برداری و توسعه)، مهران پاک‌بین (معاون بهره‌برداری)، مرتضی خاکبازان‌فرد (معاون منابع انسانی و امور اجتماعی)، میثم شهنیانی (معاون طرح و توسعه)، رضا وکیلی (معاون فروش و بازاریابی)، عطا تفضلی (معاون خرید) و مدیران واحدهای مختلف اشاره کرد.

فولاد خوزستان؛
از توسعه پایدار تا تهدید کمبود انرژی

در بخش نخست این نشست، مدیرعامل فولاد خوزستان با نگاهی تحلیلی به مهمترین چالش‌های پیش‌روی صنعت فولاد کشور پرداخت. وی با اشاره به بحران انرژی، تحریم‌های خارجی، رقابت در بازارهای صادراتی، لزوم توسعه زیرساخت‌ها و اهمیت پروژه‌هایی همچون تملک نیروگاه سبزوار، تأکید کرد که ادامه محدودیت در تأمین برق و گاز، آینده صنعت فولاد را در معرض تهدید جدی قرار داده است.

ابراهیمی هشدار داد که در سه سال گذشته، کمبود انرژی بیش از ۸۵۰۰ میلیارد تومان خسارت مستقیم به صنعت فولاد وارد کرده است؛ رقمی معادل احداث ۱۰ هزار مگاوات ظرفیت نیروگاه خورشیدی. او همچنین خواستار بازنگری در سیاست‌های صادراتی، اصلاح تعرفه‌های انرژی و ایجاد مشوق‌های سرمایه‌گذاری در زنجیره فولاد شد.

در ادامه نشست، بخش پرسش‌وپاسخ با خبرنگاران برگزار شد. در این بخش، نمایندگان رسانه‌ها سؤالاتی درباره آینده صنعت فولاد، سهم فولاد خوزستان در صادرات، ظرفیت‌های توسعه‌ای و عملکرد شرکت در حوزه مسوولیت‌های اجتماعی مطرح کردند. پاسخ‌ها توسط مدیرعامل و معاونان تخصصی شرکت، با استناد به داده‌های آماری و برنامه‌های اجرایی، به‌صورت شفاف و کارشناسی ارائه شد.

فولاد ایران؛ صعود تا آستانه رتبه هفتم جهانی، در گروی تأمین پایدار انرژی

امین ابراهیمی، مدیرعامل شرکت فولاد خوزستان با تشریح دستاوردها و چالش‌های صنعت فولاد کشور، چشم‌اندازی شفاف از جایگاه این صنعت در اقتصاد ملی و موانع پیش‌رو ترسیم کرد. او با تأکید بر ظرفیت بالقوه ایران در تولید فولاد، اعلام کرد که درصورت رفع محدودیت‌های انرژی، ایران می‌تواند جایگاه هفتم جهانی در تولید فولاد را تصاحب کند و حتی از کشورهایی چون آلمان پیشی بگیرد.

تولید، صادرات و سهم در اقتصاد ملی

بر اساس اظهارات ابراهیمی، ظرفیت اسمی تولید فولاد در کشور به ۵۵ میلیون تن در سال رسیده و تولید واقعی نیز به مرز ۳۱ میلیون تن نزدیک شده است. فاصله ایران با رتبه هفتم جهانی کمتر از ۵ میلیون تن است. در سال ۱۴۰۲، صنعت فولاد با سهمی ۵.۵ درصدی، بیش از ۱۵۸۰۰ هزار میلیارد ریال به تولید ناخالص داخلی کشور (با احتساب نفت) کمک کرده است. این رقم بدون احتساب نفت نیز به بیش از ۱۴۳۰۰ هزار میلیارد ریال می‌رسد.

این صنعت همچنین در حوزه اشتغال‌زایی نقش مهمی ایفا می‌کند. حدود دو میلیون نفر به‌صورت مستقیم و غیرمستقیم در زنجیره فولاد کشور شاغل‌اند؛ رقمی معادل ۸ درصد از کل جمعیت شاغل ایران.

در حوزه تجارت خارجی، فولاد سهم ۱۶درصدی از کل صادرات غیرنفتی کشور را به خود اختصاص داده و با ارزآوری ۷.۸ میلیارد دلاری، به یکی از پایه‌های اصلی اقتصاد صادرات‌محور بدل شده است. به گفته ابراهیمی، ایران از دومین واردکننده خالص فولاد در دهه گذشته به دومین صادرکننده محصولات نیمه‌تمام فولادی در جهان تبدیل شده است. درصورت توقف توسعه این صنعت، کشور سالانه به واردات ۲۰ میلیارد دلاری محصولات فولادی نیاز پیدا می‌کرد.

فولاد و مسکن؛ رفع یک تصور غلط

ابراهیمی با رد نقش فولاد در افزایش بهای مسکن، سهم فولاد در هزینه ساخت هر مترمربع را تنها ۲.۵ درصد دانست؛ رقمی که برابر با هزینه کمیسیون مشاوران املاک است. او با اشاره به شاخص مصرف ظاهری فولاد (شاخصی برای سنجش توسعه‌یافتگی)، از رشد ۳.۵ درصدی این شاخص در سه‌ماهه نخست سال جاری خبر داد.

توسعه پایدار؛ محیط زیست، آب و فن‌آوری

ایران، به‌عنوان بزرگترین تولیدکننده آهن اسفنجی در جهان، از فن‌آوری‌های کم‌کربن نسل سوم بهره می‌برد که برخلاف روش‌های سنتی کوره بلند، آلایندگی به‌مراتب کمتری دارد. در حال حاضر، ۹۰ درصد فولاد کشور با روش قوس الکتریکی تولید می‌شود که دوستدار محیط زیست است. درزمینه مصرف آب، برخلاف تصور عمومی، کل مصرف آب صنعت فولاد کشور تنها ۱۵۴ میلیون مترمکعب در سال است؛ معادل ۰.۱۵ درصد از کل مصرف آب کشور. فولاد خوزستان با اجرای پروژه‌های بازیافت و بازچرخانی، موفق به تأمین ۷۰ میلیون مترمکعب آب از طریق تصفیه پساب‌ها شده است.

ناترازی انرژی؛
زنگ خطر جدی برای صنعت فولاد

یکی از جدی‌ترین چالش‌های صنعت فولاد، محدودیت در تأمین انرژی است. ابراهیمی با اشاره به از دست رفتن ۸.۵ میلیارد دلار درآمد طی سه سال گذشته، این محدودیت‌ها را بزرگ‌ترین تهدید برای پایداری صنعت فولاد دانست. در حالی که فولاد فقط ۷ درصد از پیک برق و کمتر از ۵ درصد از گاز کشور را مصرف می‌کند، همواره اولین قربانی ناترازی انرژی بوده است.

افزایش بی‌رویه هزینه‌های انرژی نیز فشار مضاعفی بر سودآوری این صنعت وارد کرده است. در پنج سال گذشته، قیمت برق ۳۰ برابر، گاز ۲۸ برابر و آب ۴۰ برابر افزایش یافته؛ در حالی که بهای شمش فولاد تنها ۷ برابر شده است. این ناهماهنگی، حاشیه سود فولادی‌ها را از ۲۴ درصد در سال ۱۴۰۰ به حدود ۱۰ درصد در سال جاری کاهش داده است.

پیشرفت پروژه‌های توسعه‌ای و اشتغال‌زایی بومی

ابراهیمی ضمن تأکید و اشاره به مفهوم نیروی بومی در خوزستان که هر کسی که در خوزستان زندگی می‌کند، یک نیروی بومی است و صرفا شهروندان و مناطق نزدیک به صنایع، بومی محسوب نمی‌شوند؛ از سرمایه‌گذاری ۵۰ هزار میلیارد تومانی شرکت در سه سال اخیر خبر داد که منجر به اشتغال‌زایی مستقیم برای ۱۵۰۰ جوان بومی استان خوزستان شده است. پروژه‌هایی مانند فولادسازی شادگان و زمزم ۳ با پیشرفت ۶۰ درصدی، نشان‌دهنده رشد دو برابری در مقایسه با پیشرفت ۳۰ درصدی پروژه‌ها طی دهه قبل هستند.

راه‌حل فولاد خوزستان:
سرمایه‌گذاری در نیروگاه برق

در راستای تأمین پایدار انرژی، فولاد خوزستان با سرمایه‌گذاری ۹۳۰۰ میلیارد تومانی اقدام به خرید نیروگاه سبزوار کرده است. این اقدام، ظرفیت تولید شرکت را در تیرماه تا ۱۲۰ هزار تن افزایش داده و مانع از افت تولید به سطح ۲.۶ میلیون تن در سال شده است. با راه‌اندازی کامل این نیروگاه، ظرفیت اسمی ۴.۲ میلیون تنی این شرکت قابل دستیابی خواهد بود.

ضرورت تأمین برق پایدار؛
کلید حفظ مزیت رقابتی کشور

در جمع‌بندی، ابراهیمی تأکید کرد که تداوم توسعه صنعت فولاد کشور، به‌ویژه برای شرکت‌هایی مانند فولاد خوزستان، به تأمین پایدار انرژی وابسته است. عدم تحقق این مهم، نه‌تنها باعث کاهش صادرات و از دست رفتن بازارهای منطقه‌ای می‌شود، بلکه با کاهش سودآوری شرکت‌های بورسی، منافع سهامداران و ثبات بازار سرمایه را نیز به خطر می‌اندازد.

بازدید میدانی؛ لمس واقعیت صنعت از نزدیک

پایان‌بخش این رویداد رسانه‌ای، بازدید میدانی خبرنگاران از ایستگاه اصلی برق و سایت فولادسازی شرکت فولاد خوزستان بود. در جریان این بازدید، خبرنگاران از نزدیک با فرآیند تولید، تأثیرات کمبود انرژی بر خط تولید، و اهمیت تأمین پایدار برق برای تداوم فعالیت‌های صنعتی آشنا شدند.

کیفرخواستی علیه غرب

نویسنده جهان پس از غزه: یک تاریخ علیه فراموشی رویدادهای فلسطین و سکوت غرب هشدار می‌دهد

ناگفته‌ها

سمیرا دردشتی
روزنامه‌نگار

در روزگاری که آمار کشته‌شدگان جای نام‌ها را گرفته و تصاویر ویرانی، چشم‌ها را نه بیدار که کرخت کرده‌اند، اندیشیدن به غزه، دیگر فقط وظیفه‌ای انسانی نیست، بلکه شکلی از مقاومت است. این باریکه زخم‌خورده، اکنون دیگر تنها یک جغرافیا نیست بلکه استعاره‌ای از وجدان رنج‌دیده انسان امروز است. در چنین لحظه‌ای، کتابی همچون «جهان پس از غزه: یک تاریخ» نوشته پانکاج میشرا نه صرفاً یک روایت تحلیلی، بلکه پژواکی است از سوگی عمیق و تلاشی برای افشای ریشه‌های فراموش‌شده ظلمی که جهان تنها شاهد آن است. نویسنده در مقدمه کتاب می‌نویسد، او «احساس کرد تقریباً مجبور است این کتاب را بنویسد تا از سردرگمی اخلاقی خود در برابر این فروپاشی بزرگ اخلاقی بکاهد.» این کتاب، محکومیتی پرشور و البته نگاهی تحلیلی به نقش غرب در ایجاد اسرائیل و پیامدهای آن است. میشرا با صداقتی دردناک و صدایی آرام اما مصمم، کوشیده است تا از دل تاریخ مدفون‌شده و سیاست‌های متظاهرانه، نقشه‌ای اخلاقی برای درک چرایی این رنج بی‌پایان ترسیم کند. این کتاب دعوتی است به بازخوانی گذشته‌ای که همچنان اکنون را شکل می‌دهد. گذشته‌ای که از اردوگاه‌های مرگ آلمان تا دیوارهای حائل در کرانه باختری امتداد یافته است. در جهانی که هردم که می‌گذرد، بیشتر به حافظه پشت می‌کند؛ «جهان پس از غزه» قیام علیه فراموشی است.

حافظه به‌مثابه ابزار قدرت

میشرا نسبتاً دیر به مسأله فلسطین حساس شده است. در کودکی او در هند، این اسرائیلی‌ها بودند که او را مجذوب خود کرده بودند و حتی عکسی از «موشه دایان» وزیر دفاع اسرائیل در جنگ شش روزه، روی دیوار اتاقش نصب شده بود. به نظر می‌رسد که این علاقه با ناسیونالیسم هندو مرتبط بود، چرا که میشرا به یک خانواده برهمن ملی‌گرا تعلق داشت اما به مرور این تشابه پیش چشمش رنگ باخت. نقطه عطف او برای تغییر در سال ۲۰۰۸ و در سفری به سرزمین‌های اشغالی و فلسطین اتفاق افتاد؛ جایی که از مشاهده تحقیرهای ساکنان کرانه باختری شوکه شد و در این رابطه نوشته است: «هیچ چیز مرا برای وحشی‌گری و پستی اشغال اسرائیل آماده نکرده بود. دیوار مارپیچ و ایستگاه‌های بازرسی بی‌شمار... که برای عذاب دادن فلسطینی‌ها در سرزمین خودشان طراحی شده بود.... شبکه جاده‌های آسفالت براق، خطوط برق و سیستم‌های آبی که تنها برای شهرک‌های یهودی‌نشین غیرقانونی و ارتباط آنها با اسرائیل ساخته شده بود.» این وضعیت او را این‌بار به حافظه تاریخی هندوستان در دوره استعمار پیوند زد و آن را چنین توصیف کرد: «فلسطینی‌ها در کابوسی زندگی می‌کردند که من و اجدادم پشت سر گذاشته بودیم.»

در کانون پروژه فکری پانکاج میشرا، این پرسش بنیادی قرار دارد: «چگونه رویدادی چون هولوکاست، که می‌توانست و می‌بایست مرجع جهانی شر و هشداری علیه تکرار فجایع باشد، بدل به ابزاری برای توجیه اشغال، نژادپرستی و حذف دیگری شده است؟» میشرا با دقتی تاریخی و شجاعتی اخلاقی، نشان می‌دهد که حافظه جمعی از هولوکاست نه به‌صورت طبیعی، بلکه اغلب با تأخیر، آگاهانه و با اهداف سیاسی ساخته شده است. نویسنده بویژه بر نقش محاکمه آدولف آیشمن در سال ۱۹۶۱ در اورشلیم تأکید می‌کند، لحظه‌ای که هولوکاست از حاشیه به مرکز گفتمان غربی راه یافت و رژیم اسرائیل توانست روایت صهیونیستی خود را از قربانی بودن تثبیت کند. میشرا با ارجاع به آرای هانا آرنت، تأکید می‌کند این محاکمه برای جهانیان پیام روشنی داشت: «تنها دولت یهودی یعنی اسرائیل است که می‌تواند امنیت یهودیان را تضمین کند و هرگونه مخالفت با آن، تکرار تاریخ خواهد بود.» ولی اکنون میشرا این پرسش را پیش روی مخاطبین خود قرار می‌دهد: «آیا به یافتن جایگزینی برای هولوکاست به‌عنوان نماد جهانی شرارت انسانی و اخلاقی نزدیک‌تر شده‌ایم؟»

> کتاب «جهان پس از غزه: یک تاریخ» نوشته پانکاج میشرا نه صرفاً یک روایت تحلیلی، بلکه پژواکی است از سوگی عمیق و تلاشی برای افشای ریشه‌های فراموش‌شده ظلمی که جهان تنها شاهد آن است. نویسنده در مقدمه کتاب می‌نویسد، او «احساس کرد تقریباً مجبور است این کتاب را بنویسد تا از سردرگمی اخلاقی خود در برابر این فروپاشی بزرگ اخلاقی بکاهد»

استعمار مدرن

یکی از نقاط عطف مهم کتاب «جهان پس از غزه» این است که مسأله فلسطین را از چهارچوب صرفاً سیاسی یا قومی خارج می‌کند و آن را در امتداد تاریخی استعمار، نژادپرستی و ساختارهای سلطه قرار می‌دهد. میشرا دولت اسرائیل را استثنایی یگانه نمی‌بیند. او این دولت را ادامه‌ای برای نظم جهانی استعمار سفید تلقی می‌کند که در آن قربانی شدن تاریخی، توجیه‌گر ظلم امروز است. اسرائیل در نگاه او آخرین سنگر استعمار نژادمحور است که آنجا امپراطوری غربی در لباسی تازه به اعمال سلطه ادامه می‌دهد.

نویسنده با صراحت اعلام می‌کند که اسرائیل، همانند قدرت‌های استعماری گذشته، بر اساس منطق «یا مسلط شو یا مغلوب می‌شوی» عمل می‌کند. به گفته او «به مدت دو قرن، کشورهای غربی مردم آسیا، آفریقا، کارائیب و اقیانوسیه را تحت سلطه خود درآوردند و با این باور داروینیستی اجتماعی که اکنون توسط اسرائیل تقدیس شده است، برآنان غلبه پیدا کردند.» او با یادآوری این نکته که بسیاری از صهیونیست‌های اولیه، از جمله ولادیمیر ژابوتینسکی با جریان‌های

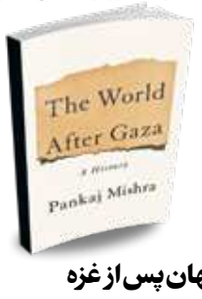

جهان پس از غزه
یک تاریخ
The World After Gaza: A History
- **نویسنده:** پانکاج میشرا/Pankaj Mishra
- **انتشارات:** Penguin Press
- **تعداد صفحات:** ۳۰۴ صفحه
- **قیمت:** ۱۷,۹۹ یورو

ناسیونالیستی اروپای شرقی هم‌سویی داشتند، نشان می‌دهد که در دل پروژه صهیونیستی، نوعی خشونت تقدیس‌شده و برتری‌طلبی نژادی نهفته بوده است. به‌زعم میشرا این ایدئولوژی اکنون با ائتلاف‌های راست افراطی، رژیم اسرائیل را به یکی از رادیکال‌ترین اشکال آپارتاید بدل کرده است. میشرا هیچ تناقضی در این نمی‌بیند که برخی از اقتدارگراترین و اغلب یهودستیزترین سیاستمداران، جنبش‌ها و شخصیت‌های اروپا و آمریکا از سرسخت‌ترین حامیان حافظه هولوکاست و مدافعان اسرائیل باشند. او می‌نویسد: «هیتلر و موسولینی خود را نگهبانان تمدن برتر غربی معرفی کردند... بسیاری از ملی‌گرایان سفیدپوست امروز با انتقال بار یهودستیزی به مسلمانان و ادعای همبستگی با اسرائیل، به دنبال کسب همان برتری اخلاقی هستند.»

سوگواری برای بیداری

میشرا در مقدمه این اثر می‌نویسد: «تقریباً احساس اجبار می‌کردم که این کتاب را بنویسم تا سردرگمی فلج‌کننده‌ام را در برابر یک فروپاشی اخلاقی گسترده تسکین دهم و خوانندگان عمومی را به جست‌وجویی برای روشن‌سازی‌هایی دعوت کنم که در این دوران تاریک ضروری‌تر به نظر می‌رسند.» و در ادامه توضیح می‌دهد چگونه رژیم اسرائیل، کشوری که برای اسکان مردمی تحت آزار و بی‌سرپناه ساخته شده بود، به چنان قدرت وحشتناکی در تعیین زندگی و مرگ جمعیتی دیگر از پناهندگان که بسیاری از آنها در سرزمین خودشان پناهنده‌اند، دست یافت و چگونه جریان اصلی سیاسی و رسانه‌ای غرب می‌تواند این ظلم‌ها و بی‌عدالتی‌های آشکار سیستماتیک را نادیده بگیرد یا حتی توجیه کند. میشرا در این اثر به نقش رسانه‌های غربی می‌پردازد و آن را به‌شدت نقد می‌کند. از دستورالعمل‌های زبانی نیویورک‌تایمز که خبرنگاران را از به کار بردن عباراتی مانند «سرزمین اشغالی» منع می‌کرد تا بی‌بی‌سی که حتی از گفتن واژه «جنایت جنگی» در مورد اقدامات رژیم اسرائیل خودداری کرد. به گفته او رسانه‌ها شاهدان خاموش فاجعه بودند و گاه بدتر آنکه با واژگان، روایت‌ها و سکوت‌های خود، به تطهیر اشغال کمک کردند و واقعیت را آنطور که رخ می‌داد پیش چشم جهانیان نگشودند. کتاب «جهان پس از غزه: یک تاریخ» به گونه‌ای توأمان در پی تسلی و آگاهی است. پانکاج میشرا با ترکیب درخشان از روایت تاریخی، صداقت شخصی و حساسیت اخلاقی، کتابی را پیش روی ما می‌گذارد که نه‌تنها مرثیه‌ای برای غزه، بلکه هشداری برای وجدان جهانی است. این کتاب، بویژه در زمانه‌ای که رنج فلسطینیان با سکوت، بی‌تفاوتی یا تحریف رسانه‌ای مواجه شده، می‌تواند سندی تاریخی از لحظه‌ای تاریک باشد.

نقد روشنفکران غربی

به باور پانکاج میشرا نقش روشنفکران و نخبگان غربی بسیار در برداشت‌ها از مسأله فلسطین پررنگ است. میشرا همدستی بسیاری از نویسندگان، هنرمندان و روزنامه‌نگاران را به نقد می‌کشد. کسانی که یا با سکوت خود یا با بازتولید گفتمان قربانی محور رژیم اسرائیل، به تحکیم مصونیت اخلاقی آن کمک کردند. او در جایی می‌نویسد چگونه سال بلوا، مارتا گلهورن و دیگرانی که زمانی مدافع عدالت بودند، در مسأله فلسطین به مدافعان روایت رسمی تبدیل شدند. در مقابل، میشرا از چهره‌هایی چون سیمون وی، بوعز اورون، ناتالیا گینزبورگ و حتی پریمو لوی یاد می‌کند که با وجود تعلق یهودی، تن به سکوت ندادند و نسبت به انحراف اخلاقی رژیم اسرائیل هشدار دادند. میشرا می‌کوشد با تأملی دردناک به ما یادآور شود حافظه اگر از مراقبت اخلاقی تهی شود، چگونه می‌تواند به ابزاری برای مشروع‌سازی خشونت بدل شود؛ حافظه‌ای که به جای همدردی، قادر خواهد بود که فرمان قتل صادر کند. او بدون هراس از قضاوت‌ها و سرزنش‌هایی که در جهان غرب آماج آن قرار می‌گیرد، ایدئولوژی صهیونیستی را مورد انتقاد قرار داده و به طور همزمان به نقشی پرداخته که روشنفکران و نویسندگان در قرن بیستم و بیست‌ویکم در نسل‌کشی غزه ایفا کرده‌اند. وحشت‌های ملموس این نسل‌کشی در سراسر کتاب جریان دارد و به خواننده یادآوری می‌کند روان ما پس از دور جدید درگیری‌ها در غزه تا چه حد از خشونت و بی‌رحمی زخمی شده است. نویسنده در مصاحبه‌ای با گاردین در مورد واکنش‌ها به اثرش گفته است: «افراد قدرتمندی که از رژیم اسرائیل حمایت کرده‌اند، بر موقعیت غیرقابل دفاع خود پافشاری می‌کنند. این باعث ایجاد حس فراگیر ترس و وحشت می‌شود که حتی نهادهای فرهنگی را نیز آلوده می‌کند.» میشرا می‌نویسد تا اواسط قرن بیستم، «فناوری، تقسیم عقلانی کار و اطاعت از اقتدار تعیین‌کننده هنجارها» به افراد عادی امکان داد تا با وجدانی آسوده و حتی با احساس فضیلت، در اعمال نابودی جمعی مشارکت کنند. میشرا بیشترین توجه را به این «اقتدار تعیین‌کننده هنجارها» معطوف می‌کند. نویسندگان و روشنفکران چگونه در تعیین این هنجارها و نادیده گرفتن رنج، در اینجا رنج فلسطینیان، هنگامی که شواهد پروژه صهیونیستی آشکار شد، هم‌دست شدند؟ این ذهن‌های فرهیخته و آگاه چه نقشی در غیرانسانی کردن فلسطینیان و دیگر «مردمان حاشیه‌ای که بیش از حد ضعیف و عقب‌مانده‌اند تا در تاریخ جهان تأثیرگذار باشند» ایفا کردند؟ فهرست نویسندگانی که فریفته پروژه دولت‌سازی جدید اسرائیل شدند، بلند است. رمان‌های سال بلوا عملاً با تبلیغات دولتی اسرائیل هم‌سو شدند. مارتا گلهورن خود را کاملاً آزاد می‌دید تا نفرتش را بویژه نسبت به فلسطینیان و به‌طور کلی‌تر اعراب ابراز کند. ماری مک‌کارتی اعراب لیبی را «مشمئزکننده» خواند و این فهرست می‌تواند ادامه‌دار باشد.

تحلیل میشرا از برخی از این ادبیات هنجارساز قابل توجه است. کاری که به باور او، این نویسندگان با ارتقای یک قوم به قیمت نابودی دیگری، ایجاد احساس عمیق رنج یک قوم و بی‌حسی کامل یا حتی انتظار و استقبال از درد قوم دیگر انجام می‌دهند. «جهان پس از غزه» راه‌های بسیاری برای تحقیقات بیشتر باز می‌کند و این یکی از آنهاست.

گام تازه نظام مالیاتی در مسیر مردمی‌سازی مالیات

بررسی وضعیت پروژه نشاندار کردن مالیات در سال ۱۴۰۴

در راستای تحقق عدالت مالیاتی و ارتقاء شفافیت در مصرف درآمدهای عمومی، سازمان امور مالیاتی کشور در سال ۱۴۰۳ اقدام به اجرای طرحی نوین تحت عنوان «نشان‌دار کردن مالیات» نمود. این طرح برای نخستین بار با هدف جلب مشارکت مؤدیان در تخصیص مالیات‌های پرداختی خود و افزایش اعتماد عمومی نسبت به نظام مالیاتی کشور آغاز شد. در قالب این طرح، مؤدیان می‌توانند هنگام پرداخت مالیات، به صورت داوطلبانه انتخاب کنند که سهمی از مالیات آنان صرف کدام پروژه‌های عمرانی، فرهنگی، آموزشی، بهداشتی و دیگر حوزه‌های عمومی شود.

در نخستین سال اجرای این طرح، حدود ۱۲ هزار میلیارد تومان از درآمدهای مالیاتی با مشارکت ۳۶۳ هزار مؤدی مالیاتی به تأمین مالی حدود ۲۰۰۰ پروژه ملی و استانی اختصاص یافت. این آمار نشان از استقبال مناسب مردم و مؤدیان از مدل جدید حکمرانی مالیاتی دارد. در حوزه‌های مختلف، بیشترین تخصیص منابع به ترتیب به پروژه‌های حمل‌ونقل و راه‌سازی، آموزش و پرورش، منابع آب و محیط زیست، بهداشت و درمان و آموزش عالی صورت گرفت. به عنوان نمونه، هر یک از حوزه‌های حمل‌ونقل و آموزش و پرورش سهمی بالغ بر ۱.۲ همت از این مالیات‌ها داشتند و در حوزه بهداشت نیز بیش از ۷۵۰ میلیارد تومان به پروژه‌های درمانی و سلامت اختصاص یافت. نکته قابل توجه اینکه این طرح توانست ۹۰ درصد از ظرفیت مالیاتی استان تهران را به سمت ۱۶ استان محروم کشور هدایت کند که نمادی از عدالت‌محوری در تخصیص منابع مالیاتی است.

در ادامه اجرای این سیاست در سال ۱۴۰۴، سازمان امور مالیاتی با همکاری سازمان برنامه و بودجه کشور، فهرستی از پروژه‌های قابل انتخاب در سطح کشور را منتشر کرد که شامل ۸۸۱ پروژه در حوزه‌های گوناگون است. کل اعتباری که برای این پروژه‌ها پیش‌بینی شده ۱۸ هزار و ۲۰۰ میلیارد ریال تومان است. بر اساس آمار رسمی، ۴۹ درصد از این پروژه‌ها در حوزه آموزش و پرورش قرار دارد که ۱۳ درصد از مجموع اعتبارات را به خود اختصاص داده است. در حوزه حمل‌ونقل و عمران شهری و روستایی نیز با وجود سهم ۱۳ درصدی از تعداد پروژه‌ها، بیشترین میزان اعتبار یعنی ۲۹ درصد به این بخش تعلق گرفته است. پروژه‌های حوزه آب، کشاورزی و محیط زیست نیز با تنها ۵ درصد از کل پروژه‌ها، ۱۹ درصد از اعتبارات را جذب کرده‌اند که نشان‌دهنده هزینه‌بر بودن پروژه‌های این حوزه است.

در میان استان‌های کشور، استان سیستان و بلوچستان با ۱۵۱ پروژه، بیشترین تعداد طرح‌ها را در چارچوب این برنامه به خود اختصاص داده است. پس از آن، استان‌های اصفهان و آذربایجان غربی هرکدام با ۵۱ پروژه در رتبه‌های بعدی قرار دارند. استان تهران نیز با ۲۵ پروژه و اعتباری بالغ بر ۵۹۰ میلیارد تومان در میان استان‌های مجری این طرح دیده می‌شود.

تحلیل نتایج به‌دست‌آمده از اجرای این طرح نشان می‌دهد مشارکت مؤدیان در تعیین محل هزینه‌کرد مالیات‌هایشان تأثیر قابل‌توجهی بر افزایش تمکین مالیاتی، کاهش فرار مالیاتی و شکل‌گیری حس تعلق اجتماعی نسبت به منابع عمومی داشته است. به‌علاوه، این شیوه جدید سبب شد تا مردم با نحوه مصرف مالیات خود آشنا شوند و احساس کنند مالیاتشان در مسیر توسعه‌ای دلخواه و مؤثر هزینه می‌شود. از همین رو، طرح نشان‌دار کردن مالیات را می‌توان نمونه‌ای موفق از حکمرانی مشارکتی و گامی مؤثر در جهت فرهنگ‌سازی مالیاتی دانست که به ایجاد نگرش مثبت در افکار عمومی و تقویت اعتماد متقابل بین مردم و دولت انجامیده است.

در پایان باید تأکید کرد این مدل از تخصیص منابع، نه‌تنها شفافیت را در نظام مالیاتی افزایش داده بلکه موجب شده مؤدیان نقش مستقیمی در توسعه کشور ایفا کنند و بدین ترتیب مالیات را نه یک تکلیف، بلکه ابزاری در خدمت پیشرفت ملی و عدالت اجتماعی بدانند.

بررسی آخرین وضعیت مقابله با فرارهای مالیاتی در سال جاری

دیگر جایی برای پنهان شدن نیست!

در سال‌های اخیر، سازمان امور مالیاتی کشور با تغییر رویکردها و بهره‌گیری از فناوری‌های نوین، مبارزه با پدیده فرار مالیاتی را به یکی از محورهای اصلی فعالیت خود تبدیل کرده است. در همین راستا بررسی آمارهای عملکردی این سازمان در سه‌ماهه نخست سال ۱۴۰۴ در مقایسه با مدت مشابه در سال ۱۴۰۳، نشان‌دهنده پیشرفت محسوس در شناسایی، پیگیری و وصول معوقات حاصل از فرارهای مالیاتی است. در گام نخست، بررسی عملکرد بازرسی‌های میدانی طبق ماده (۱۸۱) قانون مالیات‌های مستقیم نشان می‌دهد تعداد بازرسی‌ها از ۹۲ مورد در بهار ۱۴۰۳ به ۲۱۲ مورد در بهار ۱۴۰۴ افزایش یافته که معادل رشد ۱۳۰ درصدی است. از سوی دیگر، ارزش برگه‌های تشخیص صادره نیز از بیش از ۳۷۸ میلیارد تومان به بیش از ۹۵۶ میلیارد تومان رسیده که نسبت به مدت مشابه در سال گذشته با رشد ۱۵۳ درصدی همراه است. تحول شگرف در رسیدگی به تراکنش‌های بانکی مشکوک، یکی از مهم‌ترین شاخص‌های عملکرد سازمان به شمار می‌آید. تعداد برگه‌های قطعی صادره در این حوزه از ۳۴ مورد در سال گذشته به ۸۱۷ مورد در بهار ۱۴۰۴ افزایش یافته که جهش چشمگیر ۲۳۰۰ درصدی محسوب می‌شود. همچنین مبلغ این برگه‌ها از بیش از ۱۷ میلیارد تومان به ۷۶۰ میلیارد تومان افزایش یافته که رشدی بیش از ۴۲۰۰ درصد را به دنبال داشته است.

در حوزه وصول مالیات و جرائم مرتبط با کتمان درآمد، مبلغ وصول‌شده از بیش از ۴ هزار میلیارد تومان در بهار ۱۴۰۳ به بیش از ۵ هزار و ۵۰۰ میلیارد تومان در بهار ۱۴۰۴ رسیده است که افزایش ۳۸ درصدی را تجربه کرده است. این شاخص، یکی از مهم‌ترین معیارها برای سنجش اثربخشی سازمان در تبدیل کشفیات به درآمد واقعی دولت محسوب می‌شود.

شناسایی مؤدیان فاقد اعتبار مالیاتی نیز جهش خیره‌کننده‌ای داشته است به نحوی که تعداد این افراد در بازه زمانی فوق از ۴۲۳ به بیش از ۳ هزار مؤدی رسیده است. همچنین، تعداد مؤدیان مشکوک شناسایی‌شده از حدود هزار نفر به بیش از ۳۷۰۰ نفر رسیده که رشد بیش از سه‌برابری را نشان می‌دهد. افزایش سه‌برابری شناسایی افراد فاقد پرونده مالیاتی (از ۸۵ نفر به ۳۰۶ نفر) و افزایش پنج‌برابری بازدیدهای میدانی (از ۳۲۹ به ۱۶۹۹ مورد) نیز گواهی بر افزایش جدیت سازمان در پیگیری گزارش‌های مردمی است.

از جمله عوامل کلیدی در تحقق دستاوردهای مورد ذکر می‌توان به هوشمندسازی نظام مالیاتی، بهره‌گیری از فناوری تحلیل داده‌های کلان و همکاری نزدیک با شرکت‌های دانش‌بنیان جهت تحلیل الگوهای پیچیده فرار مالیاتی اشاره کرد. استفاده از گراف‌های روابط سببی، بررسی بارنامه‌ها، اطلاعیه‌های خرید و فروش و رصد هوشمند تراکنش‌های مالی نیز توان سازمان را در شناسایی تخلفات مالیاتی به‌طور قابل‌توجهی افزایش داده است. همچنین سازمان از ابزارهای متنوعی برای شناسایی مؤدیان استفاده کرده است. از رسیدگی به تراکنش‌های مشکوک بانکی، شناسایی حساب‌ها و کارت‌های بازرگانی اجاره‌ای و کشف ذی‌نفعان واقعی آنها گرفته تا بهره‌گیری از سامانه سوت‌زنی که مشارکت مردم در گزارش‌دهی تخلفات را افزایش داده است. در همین راستا، سال گذشته ۷۵۰ میلیون تومان پاداش به ۱۳۰ نفر از گزارش‌دهندگان فرار مالیاتی پرداخت شد که نشان‌دهنده مشارکت مؤثر مردم در کشف فرارهای مالیاتی از طریق این سامانه بوده است. همچنین بناست میزان این مشوق از سقف ۱ درصد به ۵ درصد مالیات وصولی افزایش یابد. از دیگر اقدامات مؤثر، تمرکز بر مشاغل پرریسک و اجرای عملیات مبارزه با فرار مالیاتی در استان‌هاست. شناسایی الگوهای رایج فرار مالیاتی در هر منطقه، سازمان را قادر ساخته تا راهکارهای مؤثری برای ارتقاء کارآمدی نظام مالیاتی و به تبع آن افزایش درآمدهای پایدار دولت ارائه دهد. در مجموع، سازمان امور مالیاتی کشور طی سال‌های اخیر با تمرکز بر پیشگیری از وقوع فرار مالیاتی، ایجاد شفافیت، هوشمندسازی فرایندها و استفاده از فناوری‌ها و ابزارهای نوین، اعمال قوانین سخت‌گیرانه برای استفاده از کارت‌خوان‌ها، افزایش بازدیدهای میدانی، تمرکز بر صنوف پرخطر و تقویت مشارکت عمومی موفق شده است روندی مثبت و رو به رشد در مقابله با فرار مالیاتی رقم بزند. این دستاوردها نه‌تنها درآمدهای دولت را افزایش داده، بلکه اعتماد عمومی به نظام مالیاتی و برقراری عدالت در جامعه را تقویت کرده است.

عکس ها: رضا معطریان و سجاد صفری/ایران

روایتی از عشق به ایران با ایرج و دهقان محمدی
سازندگان تندیس حماسی میدان ونک

آرش سرباز ایران

گروه گزارش - مرجان قندی / نگاه سرنشینان خودرو و رهگذران به نقطه‌ای واحد دوخته شده‌است؛ مرکز میدان ونک. آنجا که مجسمه‌ای برنزی، گویی از دل افسانه‌ها سر برآورده، قامت برافراشته و چشم‌ها را به خود خیره کرده است.

نوجوانی با موبایلش از شکوه این تندیس عکس می‌گیرد، مادری داستان آرش کمانگیر را برای کودک خود بازگو می‌کند و پیرمردی با قامتی خمیده و با نگاهی دقیق به آن خیره شده است.

این مجسمه، تنها یک اثر هنری نیست؛ بلکه محلی شده برای مکث، اندیشیدن و بازنگری در مفهوم وطن. در شلوغی و همهمه پایتخت، مجسمه آرش کمانگیر ایستاده است تا یادآور دلیری باشد که مرزها را با جان خود گستراند تا ایران پابرجا بماند.

اثر مشترک ایرج و دهقان محمدی، پدر و پسری که با قلم مجسمه‌سازی خود، نه فقط آرش را تراشیدند، بلکه او را دوباره به میدان بازگرداندند.

نصب این تندیس تقریباً همزمان با تجاوز رژیم صهیونیستی به خاک ایران انجام شد؛ برای بسیاری از شهروندان، این اتفاق تداعی پاسخی هنرمندانه و شکوهمند بود به روزهای التهاب و درد؛ پاسخی به زبان هنر. در شبکه‌های اجتماعی هم واکنش‌ها پرشور بود، مهسا در ایکس نوشت: «قشنگ‌ترین خبری که امروز دیدم، نصب مجسمه ۱۵ متری آرش کمانگیر در میدان ونک بود.»

جواد با انتشار عکسی از این مجسمه در اینستاگرام نوشت: «نصب مجسمه آرش کمانگیر در میدان ونک، نمادی از هویت ایرانی است. تاریخ ایران خیلی ریشه‌دار است. هیچ قدرتی توان نبرد با حافظه تاریخی یک ملت را ندارد.»

ساره زیر این پست کامنت گذاشت: «هنوزم بابت نصب مجسمه، آرش کمانگیر در میدان ونک متعجبم. اتفاق غیرمنتظره‌ای بود!» آرش کمانگیر، حالا نه فقط در افسانه‌ها، بلکه در قلب تهران ایستاده است؛ نمادی از مبارزه، گذشت و عشق بی‌پایان به وطن.

در دهه‌های ۴۰ و ۵۰ نهضت نوینی در مجسمه‌سازی بوجود آمد. هنرمندانی چون پرویزتناولی، قدرت‌الله معماریان و بهمن محصص ازجمله هنرمندان این دوره هستند. اولین مجسمه شهری مدرن در تهران اثری از پرویز تناولی به نام «فرهاد قفل‌زن» است که در سال ۱۳۵۱ در محوطه تئاتر شهر نصب شد. از دهه ۵۰ تا انقلاب اسلامی ساخت مجسمه‌های شهری سرعت گرفت و در فضای عمومی مجسمه‌ها با مفاهیم روزمره و یا رویکرد انتزاعی خود را نشان دادند. یکی از نمونه‌های شاخص این حرکت هنری مجسمه «کوهنورد» در دربند است که توسط رضا لعل ریاحی ساخته شد. اما یکی از آثار متأخر شهری مجسمه برنزی آرش کمانگیر است که در میدان ونک رونمایی شد. به‌گفته سازنده این مجسمه آثار هنری که در شهر ارائه می‌شوند باید بتوانند حال و هوای شهر را تغییر دهند چون شهر خانه دوم مردم است. به‌گفته محمدی مدیریت‌های شهری و هنرمندان می‌توانند با حداقل بودجه علاوه بر ارائه اثر هنری، چهره شهر را زیبا کنند. دهقان محمدی مجسمه آرش کمانگیر را به‌عنوان نماد میهن‌پرستی و دفاع از مرز و بوم می‌داند و درباره تأثیرگذاری این اثر بر جامعه و احساسات مردم می‌گوید: «هنوز رونمایی رسمی از این اثر انجام نشده بود که در رسانه‌ها و شبکه‌های اجتماعی بسیار مورد توجه قرار گرفت و حتی توسط رئیس‌جمهوری در توئیتر به‌عنوان نمادی ملی به آن اشاره شد. همه این موارد می‌تواند نشانه‌ای باشد برای اینکه مردم ارتباط عمیقی با مجسمه آرش کمانگیر برقرار کرده‌اند. فکر نمی‌کنم تا امروز مردم از قشرهای مختلف با هیچ اثر تجسمی در ایران اینطور ارتباط گرفته باشند.»

> مجسمه آرش کمانگیر تنها یک اثر هنری نیست؛ بلکه محلی شده برای مکث، اندیشیدن و بازنگری در مفهوم وطن. در شلوغی و همهمه پایتخت، مجسمه آرش کمانگیر ایستاده است تا یادآور دلیری باشد که مرزها را با جان خود گستراند تا ایران پابرجا بماند. اثر مشترک ایرج و دهقان محمدی، پدر و پسری که با قلم مجسمه‌سازی خود، نه فقط آرش را تراشیدند، بلکه او را دوباره به میدان بازگرداندند

ادای دین هنری به مقام والای مرزبانان ایران‌زمین

محمدی تأکید می‌کند که هدفش از ساخت این مجسمه، نشان دادن هویت و تاریخ ایران است و معتقد است که این اثر در شهر می‌تواند نقش مهمی در معرفی فرهنگ و تاریخ کشور به نسل جوان و کودک داشته باشد.

او می‌گوید: «مدت زمان ساخت این پروژه قرار بود ۱۸ ماه باشد اما بیش از دو سال و نیم طول کشید. این تأخیر به دلیل مشکلاتی بود که برای ساخت پایه به‌وجود آمد و همچنین مخالفت مدیر پروژه با جزئیاتی در ظاهر مجسمه بود که در نهایت حل شد.» او توضیح می‌دهد که مجسمه آرش کمانگیر را او و پدرش ایرج محمدی که استاد به‌نام مجسمه‌سازی است، برای میدان ونک انتخاب کردند و پیشنهاد دادند.

قرارداد ساخت مجسمه با شهرداری از طرف پدر بسته شد و ماکت اولیه را او طراحی کرد و ساخت و اجرای آن را به دهقان سپرد. او می‌گوید: «طراحی و نصب این اثر برجسته، ادای دین هنری به مقام والای مرزبانان ایران‌زمین بویژه شهدای مرزبان است؛ آنان که با نثار جان شان در مسیر صیانت از تمامیت ارضی و پاسداری از امنیت ملی، حماسه‌ای ماندگار در حافظه تاریخی ایران رقم می‌زنند. ارتفاع مجسمه‌ای که ساخته شده ۷ متر و ۵۰ سانتی‌متر و پایه آن ۸ متر و نیم است.

این مجسمه در حال حاضر بزرگ‌ترین مجسمه برنزی خاورمیانه است. ویژگی منحصربه‌فرد این مجسمه، به وزن آن که حدود ۵ تن است برمی‌گردد که همه این وزن روی دو مچ پا نگه داشته شده است که کمتر در دیگر مجسمه‌ها چنین طراحی دیده می‌شود.»

این هنرمند خلاق که دوسال قبل مجسمه سعدی راهم ساخته است، درباره مسیر هنری‌اش در آینده صحبت می‌کند و می‌گوید: «من بر اساس احساس و ارتباط شخصی‌ام با شخصیت‌ها تصمیم به انجام کار می‌گیرم. دوست دارم شخصیت‌هایی مانند خیام و سهراب سپهری را هم در قالب مجسمه‌های جدید خلق کنم. بین شخصیت‌های ورزشی هم مجسمه آقای حجازی را دوست دارم، بسازم. با اینکه پرسپولیسی دو آتیشه هستم اما اگر شخصیت دیگری از پرسپولیس را به من پیشنهاد دهند بسازم شاید قبول نکنم چون من برای این کار باید با آن شخصیت ارتباط بگیرم. همه جا می‌گویم که مجسمه آرش کمانگیر را یک مجسمه‌ساز پرسپولیسی ساخته است!» او درباره نگاه نسل جدید به قهرمانان و ویژگی‌های فیزیکی آنها می‌گوید: «در انتخاب سوژه آثارم سخت‌گیری خاصی دارم، چون همیشه بر اساس علاقه و احساس شخصی‌ام کار می‌کنم، نه صرفاً بر پایه محبوبیت عمومی.

معتقدم زیبایی شناسی و جامعه‌شناسی باید در طراحی مجسمه‌ها لحاظ شود. اگر مجسمه آرش را با مدل‌های قدیمی می‌ساختم، احتمالاً نسل جوان و نوجوان امروز با آن ارتباط برقرار نمی‌کردند. آنها تمایل دارند قهرمانان را با شخصیت‌های محبوب دوران کودکی‌شان مقایسه کنند. به همین دلیل، نگاه فیزیکی به بدن آرش و طراحی تیر و کمانش به گونه‌ای انجام شد که با تعریف نسل جدید از قهرمانان هم‌خوانی داشته باشد.»

کیفیت آثارهنری داخلی باید ارتقا یابد

محمدی با اشاره به مسائل گوناگون در حوزه‌های هنر، فرهنگ و جامعه می‌گوید: «در گذشته، زمانی که ما کودک بودیم، فعالیت‌های فرهنگی و هنری برای کودکان در ایران بسیار غنی، متنوع و پربار بود. برنامه‌های پرورشی در کانون پرورش فکری کودکان و نوجوانان با استقبال چشمگیری همراه بود و سینمای کودک و نوجوان نیز آثار فاخر و ارزشمندی تولید می‌کرد. اما امروز، این امکانات و فعالیت‌ها نسبت به گذشته کاهش یافته‌اند و جای خالی آنها به‌وضوح احساس می‌شود. من معتقدم نسل جوان باید در کنار بهره‌مندی از محصولات فرهنگی خارجی، به تولیدات داخلی با بالاترین کیفیت دسترسی داشته باشد.

بنابراین ارتقای کیفیت آثار داخلی باید در اولویت قرار گیرد تا بتوانیم نیازهای فرهنگی نسل جدید را به‌درستی پاسخ دهیم.»

او معتقد است در سال‌های گذشته، برخی مدیران و مسئولان حوزه زیباسازی شهری عملکرد مطلوبی نداشتند و پروژه‌های هنری فاقد کیفیت لازم بودند. با این حال، روند مدیریتی در سال‌های اخیر تغییر کرده و زمینه برای اجرای آثار هنری فاخر فراهم شده است.

محمدی با اشاره به مجسمه‌های نمادین در کشورهای دیگر، مانند مجسمه «میکی موس» در آمریکا که نماد شادی، سرگرمی و فرهنگ عامه است، تأکید می‌کند که ایران نیز می‌تواند شخصیت‌های محبوب فرهنگی خود را به نمادهای شهری تبدیل کند. به‌عنوان مثال، ساخت مجسمه‌ای بزرگ و شکیل از شخصیت «کلاه قرمزی» می‌تواند به‌عنوان نمادی فرهنگی برای سینمای کودک و نوجوان شناخته شود. هرچند ممکن است برخی افراد چنین طرح‌هایی را سطحی یا غیرجدی تلقی کنند، اما واقعیت این است که این آثار بازتاب‌دهنده تاریخ و فرهنگ جامعه هستند.

این مجسمه‌ساز هم‌چنین به آثار خاطره‌انگیز و تأثیرگذار مانند «قصه‌های مجید» و دیگر تولیدات فرهنگی اشاره می‌کند و آنها را نمونه‌هایی موفق و تاریخ‌ساز می‌داند.

او بر این باور است که با بهره‌گیری از این میراث فرهنگی و اجرای پروژه‌های هنری با کیفیت، می‌توان به غنای فرهنگی جامعه کمک کرد و هنر را به جایگاه واقعی خود رساند. محمدی بر ضرورت نگاه عمیق‌تر و مسئولانه‌تر مدیران فرهنگی تأکید می‌کند و خواستار توجه جدی به ظرفیت‌های بومی در خلق آثار هنری شهری است؛ آثاری که نه‌تنها زیبایی بصری دارند، بلکه حامل پیام‌های فرهنگی و تاریخی نیز هستند.

مناقصه عمومی دو مرحله‌ای
خرید ۴۰۰۰ بشکه Perchloroethylene Catalyst Grade با نشان تجاری INOVYN

PGSOC
Persian Gulf Star Oil Company
شرکت نفت ستاره خلیج فارس (سهامی عام)

شماره مناقصه: PGSOC-LEC- TETRACHLOROETHYLEN -TE-02731

شرکت نفت ستاره خلیج فارس (سهامی عام) در نظر دارد خرید ۱،۳۲۰ تن (۴۰۰۰ بشکه ۳۳۰ کیلوگرمی) پرکلرواتیلن (C2CL4) مورد نیاز پالایشگاه با ترم تحویل CFR شهر بندرعباس را از طریق مناقصه عمومی دو مرحله‌ای به تأمین کننده واجد شرایط واگذار کند، بنابراین از همه شرکت‌های معتبر دعوت می‌شود برای تهیه اسناد مناقصه از تاریخ ۱۴۰۴/۰۵/۱۴ تا تاریخ ۱۴۰۴/۰۵/۲۰ با ارسال نامه، اعلام آمادگی خود را (مطابق دستورالعمل مکاتبات مندرج در وبگاه شرکت نفت ستاره خلیج فارس سربرگ مناقصات به آدرس WWW.PGSOC.IR) به همراه فیش خرید اسناد را از طریق پست الکترونیکی ارسال کنند.

هزینه خرید اسناد: ۲،۰۰۰،۰۰۰ (دومیلیون) ریال واریزی به حساب شماره ۰۲۲۳۹۰۳۸۱۱۳۴۸ بانک تجارت با شماره شبا IR۵۱۰۱۸۰۰۰۰۰۰۰۰۰۲۳۹۰۳۸۱۱۳۴ به نام شرکت نفت ستاره خلیج فارس (متقاضیان به منظور دریافت شناسه اختصاصی پرداخت می‌بایست با بخش خزانه امور مالی به شماره ۰۷۶-۳۱۳۱۲۶۷۲، ۰۷۶-۳۱۳۱۲۶۳۵، ۰۷۶-۳۱۳۱۲۶۶۰۰ و ۰۷۶-۳۱۳۱۳۳۵۷ و تماس حاصل فرمایند.)

میزان ضمانت‌نامه شرکت در مناقصه: مبلغ ۶۰،۵۰۰،۰۰۰،۰۰۰ (شصت میلیارد و پانصد میلیون) ریال. (در این مرحله دریافت نمی‌گردد)

میزان پیش پرداخت: ۷۰ درصد مبلغ کل قرارداد در قبال دریافت ضمانت نامه بانکی معتبر

مدت قرارداد: ۱۲ ماه

مهلت تسلیم بسته پیشنهادی مناقصه: پیشنهاد فنی "پاکت ب" و ارزیابی کیفی "پاکت د" در قالب لوح فشرده (CD): تا پایان وقت اداری مورخ ۱۴۰۴/۰۶/۰۸

محل تسلیم بسته پیشنهادی مناقصه: بندرعباس، کیلومتر ۱۳ محور بندرعباس به بندر خمیر، بلوار صنعت نفت، میدان نفت، شرکت نفت ستاره خلیج فارس، امور حقوقی، حاکمیت شرکتی و قراردادها.

تلفن: ۰۷۶-۳۱۳۱۰۰۰۰ داخلی ۳۷۰۸، **دورنگار:** ۰۷۶-۳۱۳۱۳۱۳۱، **کدپستی:** ۷۹۳۱۱۸۱۱۸۳، **ایمیل:** Legal@pgsoc.ir

روابط عمومی و بین الملل شرکت نفت ستاره خلیج فارس

مزایده عمومی فروش
کاتالیست‌های مستعمل کبالت مولیبدن و نیکل مولیبدن بر پایه آلومینا

PGSOC
Persian Gulf Star Oil Company
شرکت نفت ستاره خلیج فارس (سهامی عام)

شماره مزایده: PGSOC-LEC- CATALYST -TE-02717

شرکت نفت ستاره خلیج فارس (سهامی عام) در نظر دارد فروش کاتالیست‌های مستعمل کبالت مولیبدن و نیکل مولیبدن بر پایه آلومینا به وزن تقریبی ۳۰۰ تن را از طریق مزایده عمومی به افراد حقیقی/حقوقی واجد شرایط واگذار کند، بنابراین از همه متقاضیان دعوت می‌شود برای تهیه اسناد مزایده تا تاریخ ۱۴۰۴/۰۵/۱۵ با ارسال نامه، اعلام آمادگی خود را (مطابق دستورالعمل مکاتبات مندرج در وبگاه شرکت نفت ستاره خلیج فارس سربرگ مناقصات به آدرس WWW.PGSOC.IR) به همراه فیش خرید اسناد را از طریق پست الکترونیکی ارسال کنند. ضمناً هرگونه نقل و انتقال پسماندهای صنعتی از طریق سامانه محیط زیست به آدرس www.iranemp.ir صورت می‌پذیرد.

هزینه خرید اسناد: ۲،۰۰۰،۰۰۰ (دومیلیون) ریال واریزی به حساب شماره ۰۲۲۳۹۰۳۸۱۱۳۴۸ بانک تجارت با شماره شبا IR۵۱۰۱۸۰۰۰۰۰۰۰۰۰۲۳۹۰۳۸۱۱۳۴ به نام شرکت نفت ستاره خلیج فارس (متقاضیان به منظور دریافت شناسه اختصاصی پرداخت می‌بایست با بخش خزانه امور مالی به شماره ۰۷۶-۳۱۳۱۲۶۷۲، ۰۷۶-۳۱۳۱۲۶۳۵، ۰۷۶-۳۱۳۱۲۶۶۰، ۰۷۶-۳۱۳۱۳۳۵۷ و ۰۷۶ تماس حاصل فرمایند.)

میزان ضمانت‌نامه شرکت در مزایده: مبلغ ۱۷،۱۰۰،۰۰۰،۰۰۰ (هفده میلیارد و صد میلیون) ریال.

تاریخ بازدید: مورخ ۱۴۰۴/۰۵/۲۲، ساعت ۰۹:۰۰ صبح. متقاضیان باید حداکثر تا ساعت ۱۱:۰۰ مورخ ۱۴۰۴/۰۵/۱۹ نسبت به معرفی نماینده خود جهت بازدید اقدام فرمایند.

مهلت تحویل بسته پیشنهادی مزایده: تا پایان وقت اداری مورخ ۱۴۰۴/۰۶/۱۲

محل تحویل بسته پیشنهادی مزایده: بندرعباس، کیلومتر ۱۳ محور بندرعباس به بندر خمیر، بلوار صنعت نفت، میدان نفت، شرکت نفت ستاره خلیج فارس، امور حقوقی، حاکمیت شرکتی و قراردادها.

تلفن: ۰۷۶-۳۱۳۱۰۰۰۰ داخلی ۳۷۰۸، **دورنگار:** ۰۷۶-۳۱۳۱۳۱۳۱، **کدپستی:** ۷۹۳۱۱۸۱۱۸۳، **ایمیل:** Legal@pgsoc.ir

روابط عمومی و بین الملل شرکت نفت ستاره خلیج فارس

مزایده عمومی
فروش باتری‌های UPS مستعمل

PGSOC
Persian Gulf Star Oil Company
شرکت نفت ستاره خلیج فارس (سهامی عام)

شماره مزایده: PGSOC-LEC- USED BATTERY -TE-02702

شرکت نفت ستاره خلیج فارس (سهامی عام) در نظر دارد فروش ۱۰۰ عدد باتری‌های UPS مستعمل موجود در دفتر تهران شرکت نفت ستاره خلیج فارس را از طریق مزایده عمومی به افراد حقیقی/حقوقی واجد شرایط واگذار کند، بنابراین از همه متقاضیان دعوت می‌شود برای تهیه اسناد مزایده تا تاریخ ۱۴۰۴/۰۵/۱۵ با ارسال نامه، اعلام آمادگی خود را (مطابق دستورالعمل مکاتبات مندرج در وبگاه شرکت نفت ستاره خلیج فارس سربرگ مناقصات به آدرس WWW.PGSOC.IR) به همراه فیش خرید اسناد را از طریق پست الکترونیکی ارسال کنند. ضمناً هرگونه نقل و انتقال پسماندهای صنعتی از طریق سامانه محیط زیست به آدرس www.iranemp.ir صورت می‌پذیرد.

هزینه خرید اسناد: ۲،۰۰۰،۰۰۰ (دو میلیون) ریال واریزی به حساب شماره ۰۲۲۳۹۰۳۸۱۱۳۴۸ بانک تجارت با شماره شبا IR۵۱۰۱۸۰۰۰۰۰۰۰۰۰۲۳۹۰۳۸۱۱۳۴ به نام شرکت نفت ستاره خلیج فارس (متقاضیان به منظور دریافت شناسه اختصاصی پرداخت می‌بایست با بخش خزانه امور مالی به شماره ۰۷۶-۳۱۳۱۲۶۷۲، ۰۷۶-۳۱۳۱۲۶۳۵، ۰۷۶-۳۱۳۱۲۶۶۰۰، ۰۷۶-۳۱۳۱۳۳۵۷ و ۰۷۶ تماس حاصل فرمایند.)

میزان ضمانت‌نامه شرکت در مزایده: مبلغ ۲۶۰،۰۰۰،۰۰۰ (دویست و شصت میلیون) ریال.

تاریخ بازدید: مورخ ۱۴۰۴/۰۵/۱۹، ساعت ۱۰:۰۰ صبح. متقاضیان باید حداکثر تا ساعت ۱۱:۰۰ مورخ ۱۴۰۴/۰۵/۱۵ نسبت به معرفی نماینده خود جهت بازدید اقدام فرمایند.

مهلت تحویل بسته پیشنهادی مزایده: تا پایان وقت اداری مورخ ۱۴۰۴/۰۶/۰۵

محل بازدید: تهران، میرداماد، خیابان وزیری پور، کوچه کاووسی، پلاک ۱۴

محل تحویل بسته پیشنهادی مزایده: بندرعباس، کیلومتر ۱۳ محور بندرعباس به بندر خمیر، بلوار صنعت نفت، میدان نفت، شرکت نفت ستاره خلیج فارس، امور حقوقی، حاکمیت شرکتی و قراردادها.

تلفن: ۰۷۶-۳۱۳۱۰۰۰۰ داخلی ۳۷۰۸، **دورنگار:** ۰۷۶-۳۱۳۱۳۱۳۱، **کدپستی:** ۷۹۳۱۱۸۱۱۸۳، **ایمیل:** Legal@pgsoc.ir

روابط عمومی و بین الملل شرکت نفت ستاره خلیج فارس

عکس: رضا معطریان/ ایران/ عکسی از طرح

گزارش «ایران» درباره ضرورت سرمایه‌گذاری در تئاتر کودک

هم نمایش، هم آموزش

گزارش

گروه فرهنگی

کارشناسان و فعالان حوزه تئاتر کودک و نوجوان نسبت به روند رو به رشد اولویت یافتن «گیشه» بر «محتوای آموزشی و تربیتی» در این عرصه ابراز نگرانی کرده و زنگ خطر را برای آینده آن به صدا درآورده‌اند. منتقدان معتقدند که تمرکز بیش از حد بر نمایش‌های شادی‌آور و سطحی، در کنار ورود ابزارهایی چون هوش مصنوعی به چرخه تولید آثار، کیفیت و غنای محتوایی تئاتر کودک را به طور جدی تهدید می‌کند.

بر اساس تحلیل‌ها، تئاتر کودک پتانسیل بالایی در پرورش خلاقیت، تفکر و ارتقای جنبه‌های تعلیمی و تفریحی کودکان دارد اما متأسفانه جذابیت‌های زودگذر و سرگرمی‌های بی‌وقفه در سال‌های اخیر بر رویکردهای آموزشی غلبه کرده است. این رویکرد، با فاصله گرفتن از عمق فکری و آموزشی که از رسالت‌های اصلی این هنر محسوب می‌شود، باعث شده تا آثار کم‌مایه در اولویت قرار گیرند.

به اعتقاد کارشناسان یکی از عوامل مؤثر در این افت کیفی، کمبود نظارت دقیق و سیاست‌گذاری‌های نادرست در نهادهای متولی هنرهای نمایشی است. این خلأ نظارتی، بستری را فراهم آورده تا تولیدات بی‌کیفیت به راحتی در دسترس مخاطبان کودک قرار گیرد و فضای تئاتر را به سمت جذب صرف مخاطب با نمایش‌های شاد و سرگرم‌کننده سوق دهد.

از سوی دیگر ورود هوش مصنوعی به عرصه تولید آثار هنری، بویژه در حوزه تئاتر کودک نیز یکی دیگر از نگرانی‌های جدی مطرح شده است. کارشناسان این پدیده را نشانه‌ای از کاهش توجه به کیفیت و غنای محتوایی دانسته و معتقدند که اتکای روزافزون به این ابزارها، بدون در نظر گرفتن جنبه‌های خلاقانه و انسانی، می‌تواند به افت کیفی آثار و فاصله گرفتن از رسالت اصلی هنر منجر شود. این رویکرد، بیشتر به سمت جذابیت‌های سطحی گرایش پیدا کرده و از عمق محتوایی فاصله می‌گیرد. این نکته هم حائزاهمیت است که فشار برای دستیابی به گیشه موفق، باعث شده تا بسیاری از فعالان این عرصه، دغدغه اصلی خود را بر بستن قراردادهای اقتصادی قوی متمرکز کنند تا ارائه آموزش صحیح و محتوای ارزشمند به مخاطب. این اولویت‌بندی اقتصادی، در نهایت به زیان کیفیت و محتوای تربیتی تئاتر کودک تمام می‌شود و ذائقه مخاطب را نیز به سمت انتخاب آثار کم‌مایه سوق می‌دهد.

نمونه‌هایی از تئاترهایی که با وجود مضمون ارزشمند و تلاش برای ارائه کیفیتی متفاوت، به دلیل اولویت یافتن نمایش‌های شادتر در سبد انتخاب مخاطب، نتوانسته‌اند به موفقیت گیشه دست یابند، گواه این مدعاست. این وضعیت، لزوم توجه جدی مسئولان به سیاست‌گذاری‌های حمایتی، نظارت کیفی و همچنین تلاش برای فرهنگ‌سازی در میان خانواده‌ها و کودکان را بیش از پیش نمایان می‌سازد تا تئاتر کودک بتواند به رسالت اصلی خود در پرورش نسل آینده ادامه دهد.

سرگرمی بر آموزش اولویت پیدا کرده است

احسان مجیدی، کارگردان تئاتر کودک و نوجوان، به تشریح وضعیت اسفناک این حوزه پرداخته و می‌گوید: «تئاتر کودک فقط یک سرگرمی نیست، بلکه یک ابزار تربیتی بسیار قوی است. ما می‌توانیم از طریق تئاتر، مفاهیم ارزشمندی را به کودکان آموزش و خلاقیت آنها را پرورش دهیم و به آنها کمک کنیم تا دنیای اطراف خود را بهتر درک کنند. متأسفانه، در سال‌های اخیر، این جنبه مهم تئاتر کودک نادیده گرفته شده و بیشتر به دنبال نمایش‌های شادی‌آور و سطحی بوده‌ایم.»

کمبود نظارت‌های کیفی بر نمایش‌ها

او در پاسخ به این سؤال که چه عواملی باعث این وضعیت شده است، می‌گوید: «عوامل متعددی در این موضوع دخیل هستند. یکی از مهم‌ترین عوامل، کمبود نظارت کیفی و سیاست‌گذاری‌های نادرست است. متأسفانه در این سال‌ها به جای اینکه به دنبال تولید آثار باکیفیت و محتوای غنی باشیم، بیشتر به دنبال کمیت و آمار بوده‌ایم. نتیجه این می‌شود که آثار بی‌کیفیت و تکراری در بازار تئاتر کودک عرضه می‌شوند و مخاطبان هم چاره‌ای جز انتخاب از بین همین آثار ندارند.»

> تئاتر کودک فقط یک سرگرمی نیست، بلکه یک ابزار تربیتی بسیار قوی است. ما می‌توانیم از طریق تئاتر، مفاهیم ارزشمندی را به کودکان آموزش و خلاقیت آنها را پرورش دهیم و به آنها کمک کنیم تا دنیای اطراف خود را بهتر درک کنند

هوش مصنوعی و کاهش کیفیت تولیدات نمایشی

مجیدی در ادامه، به نقش مخرب هوش مصنوعی در تئاتر کودک اشاره کرده و تأکید می‌کند: «ورود هوش مصنوعی به عرصه تولید آثار هنری، زنگ خطری جدی برای تئاتر کودک است. هوش مصنوعی می‌تواند به راحتی متن، موسیقی، پوستر و حتی اجرای یک نمایش را تولید کند. اما آیا این به معنای تولید یک اثر هنری باکیفیت است؟ قطعاً نه. هوش مصنوعی فقط می‌تواند کپی‌برداری کند و هیچ خلاقیتی از خود ندارد. تئاتر کودک نیازمند خلاقیت، نوآوری و ایده‌های جدید است و هوش مصنوعی نمی‌تواند این نیازها را برآورده کند.» این کارگردان تئاتر با انتقاد از رویکرد اقتصادی حاکم بر تئاتر کودک، خاطرنشان می‌کند: «متأسفانه، تئاترهای کودک و نوجوان در حال حاضر بیشتر به دنبال بستن قراردادهای اقتصادی قوی برای خود هستند تا ارائه آموزش صحیح به مخاطب. این رویکرد باعث شده تا کیفیت آثار فدای گیشه شود و تئاتر کودک به یک تجارت صرف تبدیل شود. ما باید به این نکته توجه داشته باشیم که تئاتر کودک یک رسالت فرهنگی و تربیتی دارد و نباید آن را فقط به چشم یک منبع درآمد نگاه کنیم.»

بچه نهنگ تجربه‌ای متفاوت با رویکرد آموزشی

مجیدی در ادامه گفت‌وگو، به تجربه نمایش بچه نهنگ اشاره کرده و می‌گوید: «بچه نهنگ یک نمایش متفاوت و با مضمون بود که به بررسی رفتارهای خیر و شر انسان می‌پرداخت. این نمایش با استقبال نسبتاً خوبی از سوی مخاطبان روبه‌رو شد، اما به دلیل تعطیلی‌های اخیر اجرای آن کمی به وقفه افتاد. البته، هدف اصلی ما از تولید این نمایش، گیشه نبود، بلکه فرهنگ‌سازی برای دیدن نمایش‌های باکیفیت بود.»

او در پاسخ به این سؤال که چه راهکارهایی برای بهبود وضعیت تئاتر کودک وجود دارد، تأکید می‌کند: «راهکارهای متعددی وجود دارد. اولین و مهم‌ترین راهکار، تغییر سیاست‌گذاری‌های کنونی است. ما باید به دنبال تولید آثار باکیفیت و محتوای غنی باشیم و از تولید آثار بی‌کیفیت جلوگیری کنیم. همچنین، باید نظارت دقیقی بر عملکرد تئاترها داشته باشیم و با تئاترهایی که به دنبال گیشه هستند و کیفیت را فدای کمیت می‌کنند، برخورد کنیم.» مجیدی در ادامه، بر اهمیت فرهنگ‌سازی در میان خانواده‌ها و کودکان تأکید کرده و می‌گوید: «ما باید به خانواده‌ها و کودکان آموزش دهیم که چگونه یک نمایش باکیفیت را از یک نمایش بی‌کیفیت تشخیص دهند. باید آنها را تشویق کنیم که به دنبال دیدن نمایش‌هایی با مضمون و محتوای ارزشمند باشند و از دیدن نمایش‌های سطحی و تکراری خودداری کنند. همچنین باید به کودکان کمک کنیم تا خودشان بتوانند یک نمایش را نقد کنند و نقاط قوت و ضعف آن را تشخیص دهند.» او از مسئولان خواست تا به تئاتر کودک توجه جدی‌تری داشته باشند و از آن حمایت کنند.

تئاتر کودک نیاز به سرمایه‌گذاری بلندمدت دارد

برش

احسان مجیدی، کارگردان تئاتر در ادامه صحبت‌هایش خاطرنشان می‌کند: «تئاتر کودک یک سرمایه‌گذاری بلندمدت است. اگر ما امروز به تئاتر کودک توجه و آن را تقویت کنیم، در آینده نسلی خواهیم داشت که از نظر فرهنگی و هنری غنی‌تر و پویاتر خواهد بود. مسئولان باید به این نکته توجه داشته باشند و تئاتر کودک را در اولویت برنامه‌های فرهنگی خود قرار دهند. ما باید تلاش کنیم تا تئاتر کودک دوباره به جایگاه اصلی خود بازگردد و بتواند به رسالت اصلی خود در پرورش نسل آینده ادامه دهد. فعالیت‌های تئاتر کودک باید از لحاظ کیفیت مورد توجه قرار گیرد تا آثار با محتوای غنی و آموزشی تولید شوند.»

اخبار

۱۵ سینما با بلیت نیم بها میزبان اکران ۵ اثر ماندگار شدند

برنامه اکران عمومی هفته اول «سینمای ایران برای وطن» به میزبانی ۱۵ سینما منتشر شد. این برنامه نمایش که از شنبه ۱۱ مرداد آغاز می‌شود تا پایان ماه در ۱۲ سینمای تهران و ۳ سینما در مراکز استان‌ها ادامه خواهد داشت. قرار است ساعت نمایش ۵ فیلم در نظر گرفته شده ۱۶ باشد و بلیت این فیلم‌ها نیز به صورت نیم بها عرضه شود. هفته اول برنامه «سینمای ایران برای وطن» که از ۴ مرداد با نمایش و نشست‌های هر فیلم در موزه سینما آغاز شد، به فیلم‌های «خانه دوست کجاست» ساخته عباس کیارستمی، «سرزمین خورشید» ساخته احمد رضا درویش، «شیر سنگی» ساخته مسعود جعفری جوزانی، «گیلانه» ساخته رخشان بنی اعتماد و محسن عبدالوهاب و «ناخدا خورشید» ساخته ناصر تقوایی اختصاص دارد./ روابط عمومی

نمایش مستندهای «ایران درودی» و «مکرمه قنبری»

به مناسبت برگزاری نمایشگاه «به گزارش زنان» از ۱۴ مرداد تا ۳۰ شهریورماه ۱۴۰۴، «سینما تک موزه هنرهای معاصر تهران» مجموعه‌ای از فیلم‌های مستند را با محوریت زنان، جامعه و هنر در قالب برنامه هفتگی به نمایش می‌گذارد. این رویدادها هر یکشنبه ساعت ۱۶ در سالن سینمای موزه برپا می‌شود.

نخستین فیلم این برنامه، یکشنبه ۱۴ مرداد ماه با نمایش دو فیلم مستند «چه شگفت‌انگیز است که هم زخم و هم مرهم» به کارگردانی کیوان علیمحمدی و امید بنکدار به مدت ۲۰ دقیقه و نیز فیلم «مکرمه؛ خاطرات و رویاها» به کارگردانی ابراهیم مختاری به مدت ۴۸ دقیقه درمعرض دید عموم قرار خواهد گرفت. فیلم تجربی و شاعرانه «چه شگفت انگیز است که هم زخم و هم مرهم»، روایتی چندلایه از زندگی هنرمند نامدار زنده یاد «ایران درودی» است که مفاهیمی چون درد، رهایی و خودشناسی را مورد واکاوی قرار می‌دهد. همچنین مستند «مکرمه؛ خاطرات و رویاها»، به زندگی و نقاشی‌های زن روستایی و خودآموخته از شمال ایران می‌پردازد که در اواخر عمر بدون هرگونه آموزش هنر شروع به نقاشی می‌کند./ ایسنا

موفقیت جهانی نمایش «منگی» در جشنواره تئاتر گرجستان

نمایش «منگی» به نویسندگی و کارگردانی محمدامین سعدی، دیپلم افتخار فستیوال بین‌المللی تئاتر منطقه‌ای گرجستان را از آن خود کرد. در این دوره از جشنواره، یازده گروه نمایشی از کشورهای فرانسه، رومانی، ایران، گرجستان و لیتوانی حضور داشتند که در این رویداد، از گروه نمایشی «منگی» به دلیل اجرایی باکیفیت و منسجم، توسط مدیران جشنواره قدردانی شد. «منگی» اقتباسی آزاد از رمان «منگی» اثر ژوئل اگلوف، با ترجمه اصغر نوری و از ادبیات نمایشی فرانسه است و فردین رحمان‌پور، بازیگر و سحر قاسمی، بازیگر فرم و سایه، در این پروژه ایفای نقش کرده‌اند. گروه نمایش «منگی» از همراهی و حمایت‌های مؤثر آلبرت بیگ‌جانی و سامان خلیلیان در فرآیند هماهنگی برای حضور در این رویداد بین‌المللی و تعامل اداره‌کل هنرهای نمایشی سپاسگزاری کردند. نمایش «منگی» در تهران بیش از ۷۰ اجرا داشته است و پیشتر در جشنواره بین‌المللی تئاتر فجر، در بخش‌های کارگردانی، بازیگری، طراحی لباس و طراحی گریم، نامزد دریافت جایزه شده بود./ صبا

ایران
ویژه تهران
فقط با یک تماس مشترک روزنامه ایران شوید
شماره امور مشترکین
۸۸۷۴۸۸۰۰
۰۹۰۲-۴۱۹۸۲۹۶

آگهی دعوت از بستانکاران
شرکت طلوع بندر شمال سهامی خاص در حال تصفیه
نوبت دوم
شرکت طلوع بندر شمال سهامی خاص در حال تصفیه به شماره ثبت ۲۶۰۳ شناسه ملی ۱۰۷۲۰۱۶۰۳۵۴ در اجرای ماده ۲۲۵ قانون تجارت از کلیه بستانکاران شرکت طلوع بندر شمال سهامی خاص در حال تصفیه که آگهی ابطال آن در روزنامه رسمی کشور به‌شماره ۲۲۹۹۳ مورخ ۱۴۰۲/۱۲/۰۸ می‌باشد دعوت به‌عمل می‌آید ظرف مدت حداکثر شش ماه از تاریخ انتشار آگهی نوبت اول با ارائه مدارک مثبته ادعای خود به محل تصفیه شرکت واقع در استان گیلان، بندر انزلی، غازیان، میدان مالا، خیابان معلم، کوچه چهاردهم، پلاک ۲۸، کدپستی ۴۳۱۵۸۹۵۱۹۸ مراجعه فرمایند. بدیهی است شرکت در مورد هر گونه ادعای احتمالی که خارج از مهلت فوق به شرکت منعکس گردد مسؤولیتی نخواهد داشت.
مدیر تصفیه محمد صیاد عشق دوست

مناقصه عمومی دو مرحله‌ای شماره مناقصه: ۴۸/۰۴/۰۹
نوبت اول
بانک مسکن
خرید ۸۰۰۰ عدد باتری جهت UPS های شعب و ساختمان های ادارات مرکزی و مدیریت‌های شعب سراسر کشور، طبق مشخصات فنی مندرج در اسناد مناقصه و پیوست قرارداد
۱-نام، نشانی و اطلاعات تماس دستگاه مناقصه‌گزار: بانک مسکن به نشانی تهران، خیابان نلسون ماندلا (آفریقا)، بالاتر از چهارراه اسفندیار، خیابان ارمغان شرقی (هادی پرویز)، پلاک ۸، ساختمان ادارات کل مرکزی بانک مسکن، طبقه دوم، دبیرخانه کمیته عالی قبول معاملات و مناقصات تلفن: ۲۶۲۰۵۷۳۸ و ۷۵۳۵۸۲۲۸
۲-نوع، کمیت و کیفیت خدمات (موضوع مناقصه): خرید ۸۰۰۰ عدد باتری جهت UPS های شعب و ساختمانهای ادارات مرکزی و مدیریتهای شعب سراسر کشور، طبق مشخصات فنی مندرج در اسناد مناقصه و پیوست قرارداد
۳-نوع و مبلغ تضمین شرکت در مناقصه: مبلغ ۳۴,۴۰۰,۰۰۰,۰۰۰ ریال (سی و چهار میلیارد و چهارصد میلیون ریال) که لازم است به‌صورت ضمانت‌نامه بانکی بدون قید و شرط یا رسید واریز نقدی به‌حساب شماره ۸۴۴۹/۸ به‌نام اداره کل حسابداری یا تودیع اوراق مشارکت منتشر شده توسط بانک مسکن ارائه گردد.
۴-توضیحات: بانک مسکن در نظر دارد مناقصه عمومی دومرحله‌ای فوق را از طریق سامانه تدارکات الکترونیکی دولت برگزار نماید. کلیه مراحل برگزاری مناقصه از دریافت اسناد مناقصه تا ارائه پیشنهاد مناقصه‌گران و بازگشایی پاکت‌ها از طریق درگاه سامانه تدارکات الکترونیکی دولت (ستاد) به آدرس WWW.SETADIRAN.IR انجام خواهد شد.
زمان انتشار مناقصه در سامانه تاریخ ۱۴۰۴/۰۵/۱۲ می‌باشد.
۷۵۲۶۰۱۹۷۱۹۱۰
بانک مسکن

انجام امور حسابرسی
صندوق رفاه دانشجویان وزارت بهداشت، درمان و آموزش پزشکی در نظر دارد نسبت به واگذاری امور حسابرسی (صورت‌های مالی منتهی به ۲۹ اسفند ۱۴۰۴) خود با شرایط ذیل از طریق شرکت‌ها و مؤسسات حسابرسی واجد صلاحیت اقدام نماید. متقاضیان می‌توانند صرفاً در مهلت مقرر از تاریخ ۱۴۰۴/۰۵/۱۱ لغایت ۱۴۰۴/۰۵/۱۹ جهت بارگذاری اسناد به سامانه تدارکات الکترونیکی دولت مراجعه نمایند. شرایط عمومی و اختصاصی و نمونه قرارداد و فرم‌های مربوطه در سامانه بارگذاری گردیده است.
آدرس صندوق: تهران، خیابان ولیعصر، بالاتر از طالقانی، نبش کوچه گیلان، پلاک ۱۶۰۵، صندوق رفاه دانشجویان وزارت بهداشت، درمان و آموزش پزشکی.
شماره تماس: ۰۲۱-۸۴۲۱۲۵۰۳
صندوق رفاه دانشجویان
وزارت بهداشت درمان و آموزش پزشکی

مناقصه عمومی دومرحله‌ای
سرویس و تعمیر و نگهداری تأسیسات مکانیکی و الکتریکی دانشگاه صنعتی امیرکبیر (پردیس اصلی)
دانشگاه صنعتی امیرکبیر درنظر دارد سرویس و تعمیر و نگهداری تأسیسات مکانیکی و الکتریکی (پردیس اصلی) به‌شماره ۲۰۰۴۰۹۵۲۲۹۰۰۰۰۰۶ را از طریق سامانه تدارکات الکترونیکی دولت برگزار نماید.
کلیه مراحل برگزاری فراخوان از دریافت و تحویل اسناد فراخوان تا بازگشایی پاکت‌ها از طریق درگاه سامانه تدارکات الکترونیکی دولت (ستاد) به آدرس www.setadiran.ir انجام خواهد شد.
متقاضیان شرکت در فراخوان درصورت عدم عضویت در سامانه، نسبت به ثبت‌نام و دریافت گواهی امضای الکترونیکی (به‌صورت برخط) برای کلیه صاحبان امضای مجاز و مهر سازمانی اقدام لازم را به‌عمل آورند.
مواعد زمانی:
• تاریخ انتشار فراخوان: شنبه مورخ ۱۴۰۴/۵/۱۱
• مهلت دریافت اسناد فراخوان: ساعت ۳ بعدازظهر روز سه‌شنبه مورخ ۱۴۰۴/۵/۱۴
• مهلت ارسال پیشنهادات: ساعت ۱۵ روز شنبه مورخ ۱۴۰۴/۵/۲۵
• زمان بازگشایی پاکت‌های پیشنهاد قیمت: چهارشنبه مورخ ۱۴۰۴/۵/۲۹
نوع و مبلغ تضمین شرکت در فرآیند ارجاع کار: ضمانت‌نامه بانکی به مبلغ ۱۲,۵۰۰,۰۰۰,۰۰۰ ریال
اطلاعات تماس و آدرس دستگاه: تهران، میدان ولیعصر، خیابان حافظ، تقاطع خیابان سمیه، پلاک ۳۵۰، مدیریت امور اداری و پشتیبانی دانشگاه صنعتی امیرکبیر- تلفن: ۶۴۵۴۵۴۸۰-۶۴۵۴۲۲۰۰
دانشگاه صنعتی امیرکبیر

مناقصه عمومی دومرحله‌ای
طراحی و تأمین تجهیزات نیروگاه خورشیدی (تجدید شده)
دانشگاه صنعتی امیرکبیر در نظر دارد مناقصه‌های طراحی و تأمین تجهیزات نیروگاه خورشیدی را در دو مکان دانشگاه به‌شماره‌های ۲۰۰۴۰۹۵۲۲۹۰۰۰۰۰۷ و ۲۰۰۴۰۹۵۲۲۹۰۰۰۰۰۸ از طریق سامانه تدارکات الکترونیکی دولت برگزار نماید. کلیه مراحل برگزاری مناقصه از دریافت و تحویل اسناد مناقصه تا بازگشایی پاکت‌ها از طریق درگاه سامانه تدارکات الکترونیکی دولت (ستاد) به آدرس www.setadiran.ir انجام خواهد شد.
متقاضیان شرکت در مناقصه درصورت عدم عضویت در سامانه، نسبت به ثبت‌نام و دریافت گواهی امضای الکترونیکی (به‌صورت برخط) برای کلیه صاحبان امضای مجاز و مهر سازمانی اقدام لازم را به‌عمل آورند.
مواعد زمانی:
• تاریخ انتشار فراخوان: ساعت ۸ صبح روز شنبه مورخ ۱۴۰۴/۵/۱۱
• مهلت دریافت اسناد فراخوان: ساعت ۳ بعدازظهر روز سه‌شنبه مورخ ۱۴۰۴/۵/۱۴
• مهلت ارسال پیشنهادات: ساعت ۳ بعدازظهر روز شنبه مورخ ۱۴۰۴/۵/۲۵
• زمان بازگشایی پاکت‌های پیشنهاد قیمت: چهارشنبه مورخ ۱۴۰۴/۵/۲۹
نوع و مبلغ تضمین شرکت در فرآیند ارجاع کار:
ضمانت‌نامه بانکی به مبلغ ۵,۰۰۰,۰۰۰,۰۰۰ ریال برای پروژه مجتمع ورزشی
ضمانت‌نامه بانکی به مبلغ ۱,۵۰۰,۰۰۰,۰۰۰ ریال برای پروژه دانشکده مهندسی نساجی
اطلاعات تماس و آدرس دستگاه: تهران، میدان ولیعصر، خیابان حافظ، تقاطع خیابان سمیه، پلاک ۳۵۰، دانشگاه صنعتی امیرکبیر- تلفن: ۶۶۴۱۴۵۹۴
دانشگاه صنعتی امیرکبیر

مناقصه عمومی دومرحله‌ای
سرویس و تعمیر و نگهداری تأسیسات مکانیکی و الکتریکی دانشگاه صنعتی امیرکبیر (خوابگاه ها)
دانشگاه صنعتی امیرکبیر درنظر دارد سرویس و تعمیر و نگهداری تأسیسات مکانیکی و الکتریکی (خوابگاه ها) به‌شماره ۲۰۰۴۰۹۵۲۲۹۰۰۰۰۰۹ را از طریق سامانه تدارکات الکترونیکی دولت برگزار نماید.
کلیه مراحل برگزاری فراخوان از دریافت و تحویل اسناد فراخوان تا بازگشایی پاکت‌ها از طریق درگاه سامانه تدارکات الکترونیکی دولت (ستاد) به آدرس www.setadiran.ir انجام خواهد شد.
متقاضیان شرکت در فراخوان درصورت عدم عضویت در سامانه، نسبت به ثبت‌نام و دریافت گواهی امضای الکترونیکی (به‌صورت برخط) برای کلیه صاحبان امضای مجاز و مهر سازمانی اقدام لازم را به‌عمل آورند.
مواعد زمانی:
• تاریخ انتشار فراخوان: شنبه مورخ ۱۴۰۴/۵/۱۱
• مهلت دریافت اسناد فراخوان: ساعت ۳ بعدازظهر روز سه‌شنبه مورخ ۱۴۰۴/۵/۱۴
• مهلت ارسال پیشنهادات: ساعت ۱۵ روز شنبه مورخ ۱۴۰۴/۵/۲۵
• زمان بازگشایی پاکت‌های پیشنهاد قیمت: چهارشنبه مورخ ۱۴۰۴/۵/۲۹
نوع و مبلغ تضمین شرکت در فرآیند ارجاع کار: ضمانت‌نامه بانکی به مبلغ ۵,۰۰۰,۰۰۰,۰۰۰ ریال
اطلاعات تماس و آدرس دستگاه: تهران، میدان ولیعصر، خیابان حافظ، تقاطع خیابان سمیه، پلاک ۳۵۰، مدیریت امور اداری و پشتیبانی دانشگاه صنعتی امیرکبیر- تلفن: ۰۹۳۵۴۱۶۴۵۷۰
دانشگاه صنعتی امیرکبیر

irannewspaper.ir

شنبه ۱۱ مرداد ۱۴۰۴ • سال سی‌ویکم • شماره ۸۸۰۲
• اذان ظهر ۱۲/۱۱ • اذان مغرب ۱۹/۲۷ • نیمه شب شرعی ۲۳/۲۳ • اذان صبح فردا ۰۳/۳۸ • طلوع آفتاب فردا ۰۵/۱۴

«ایران» را در صفحه‌های مجازی دنبال کنید

ایران

• **صاحب امتیاز:**
خبرگزاری جمهوری اسلامی

• **مدیر مسئول:**
صادق حسین جابری انصاری

• **سردبیر:**
هادی خسروشاهین

مؤسسه فرهنگی - مطبوعاتی ایران
• **رئیس هیأت مدیره:** صادق حسین جابری انصاری
• **مدیرعامل:** علی متقیان
• **تلفن:** ۸۸۷۶۱۷۲۰ • **نمابر:** ۸۸۷۶۱۲۵۴ • **ارتباط مردمی:** ۸۸۷۶۹۰۷۵ • **امور مشترکین:** ۸۸۷۴۸۸۰۰
• **پیامک:** ۳۰۰۰۴۵۱۲۱۳ روابط عمومی • **صندوق پستی:** ۵۳۸۸-۱۵۸۷۵
• **نشانی:** تهران خیابان خرمشهر، شماره ۲۰۸ • **توزیع:** نشر گستر امروز • **چاپ:** چاپخانه‌های همشهری
• **سازمان آگهی‌های روزنامه ایران:** دارنده گواهینامه ایزو ۹۰۰۱ از شرکت NISCERT
• **پذیرش سازمان آگهی‌ها:** ۱۸۷۷ • **انتشارات مؤسسه فرهنگی- مطبوعاتی ایران:** ۸۸۵۰۴۱۱۳

سخن روز

امام علی (ع):
خوشا کسی که زیادی مال خویش را انفاق کند و جلوی زیاده‌گویی خود را بگیرد.

بحارالأنوار : ۹۶ / ۱۱۷ / ۹

نقل قول

هنر را از کار کردن یاد گرفتم

کار خیلی چیزها به من یاد داد. کار، هر نوع کاری که انجام دادم، همه کارهایی که انجام دادم به من هنر را یاد داد. من هنر را از کار کردن یاد گرفتم نه از تئوری‌های ادبی.
حتی از نویسندگان بزرگ، اگر بخواهم قیاس کنم بین آنها و کار، کدام‌شان به من بیشتر چیز یاد دادند، کار بوده. حتی در ویراستاری، ویراستاری اثر، باز هم کار به من چیز یاد داده. فرض کن اگر روی زمین کار می‌کردم، اگر در آرایشگاه کار می‌کردم، اگر در صحرا کار می‌کردم، اگر در دکان کفاشی در شش‌سالگی کار می‌کردم و همه اینها، ساختن به من هنر را یاد داد.

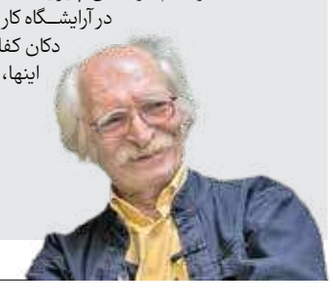

به بهانه زادروز ۸۵ سالگی
محمود دولت آبادی، نویسنده

فیلمبرداری فیلم جدید بهمن فرمان‌آرا نیمه‌کاره ماند

فیلمبرداری فیلم سینمایی «چشم‌هایش» بهمن فرمان‌آرا به دلیل عدم تأمین بودجه متوقف شد. فرمان‌آرا گفت: «زمانی که گفتند این فیلم را بساز، گفتم فیلم گرانی است، گفتند این دیگر مسأله شما نیست، ما بودجه را تأمین می‌کنیم. الان سه هفته از شروع فیلمبرداری گذشته، ۱۵ میلیارد اختصاص دادند، با اینکه می‌دانستند بودجه لازم چندین برابر است، می‌گویند دیگر پول ندارند، در حالی که قرار بوده بودجه فیلم ۵۲ میلیارد باشد.»/ سینما دیلی

«ای ایران» رشید وطن‌دوست در سایت بنیاد رودکی

بنیاد رودکی در ادامه پروژه موسیقایی «هشت سال و این روزها» و برای پاسداشت میراث موسیقی مقاومت، قطعه «ای ایران» را با صدای رشید وطن‌دوست، به صورت رایگان در اختیار عموم مردم، پژوهشگران و علاقه‌مندان قرار داد. در ادامه این پروژه و در آینده قطعات دیگری از بزرگان موسیقی اصیل و ارکسترال ایرانی در دسترس علاقه‌مندان قرار خواهد گرفت. علاقه‌مندان می‌توانند با مراجعه به سامانه اطلاع‌رسانی بنیاد رودکی به صورت رایگان به قطعات منتشر شده دسترسی داشته باشند./ ایران

مریم حسینیان درگذشت

مریم حسینیان، داستان‌نویس پس از سال‌ها مبارزه با سرطان در پنجاه‌سالگی درگذشت. مهدی یزدانی خرم، داستان‌نویس و همسر مریم حسینیان، امروز (جمعه، دهم مرداد) این خبر را اعلام کرد و نوشت: «مریم رفت. من تمام شدم.» مریم حسینیان زاده اول فروردین سال ۱۳۵۴ در مشهد بود که پس از سال‌ها مبارزه با بیماری سرطان، در روزهای اخیر به کما رفته بود و دهم مردادماه از دنیا رفت. «بهار برایم کاموا بیاور»، «بانو گوزن»، «ما اینجا داریم می‌میریم» و «نئوهاوکینگ‌ها یا سازش با سوراخ‌های جوراب مورچه» از آثار این نویسنده هستند. / ایسنا

نگاره

آب در اسارت بحران

طراح: برادی ایز کویر دو

بحران آب در قاب سینما

یادداشت

محسن سلیمانی فاخر
منتقد سینما

بحران بی‌آبی دیگر یک هشدار علمی نیست؛ واقعیتی زیسته است. خشکسالی، کاهش سطح سدها، مهاجرت و تنش‌های اجتماعی ناشی از نبود آب شرب، بخشی از واقعیت زندگی امروز در بسیاری از نقاط ایران است.

اما در مواجهه با بحران‌های زیست‌محیطی مانند خشکسالی و بی‌آبی، گزارش‌های علمی و داده‌های آماری هرچند هشداردهنده‌اند، اما اغلب سرد، انتزاعی و دور از ذهن مخاطب عام باقی می‌مانند. چرا؟

> سینما، به‌عنوان یکی از فراگیرترین ابزارهای فرهنگی، توان آن را دارد که همچون یک آینه، بحران‌های خاموش را بازتاب دهد

از منظر جامعه‌شناسی، بحران آب صرفاً یک مسأله تکنولوژیک یا اقلیمی نیست؛ بلکه بازتابی از توزیع ناعادلانه منابع، نابرابری اجتماعی و ضعف حکمرانی محیط زیستی است. فیلم «Thanneer Thanneer» از سینمای هند، روایتی صریح از همین منطق دارد: مردمی که با خشکسالی می‌جنگند، اما دشمن اصلی‌شان نه طبیعت، بلکه سیاست‌مدارانی هستند که منافع انتخاباتی را بر نجات زمین ترجیح می‌دهند.

سینما، به‌عنوان یکی از فراگیرترین ابزارهای فرهنگی، توان آن را دارد که همچون یک آینه، بحران‌های خاموش را بازتاب دهد؛ چه به‌طور مستقیم و درون‌مایه‌ای، و چه از طریق روایت‌های استعاری و زیرمتنی. قدرت تصویر، برانگیختن همدلی، و روایت انسانی بحران، چیزی است که سینما را از بسیاری از مدیوم‌های خبری متمایز می‌کند.

سینما با «شخصی‌سازی بحران»، بحران را انسانی می‌کند؛ فیلم‌ها مستند، به‌جای آن‌که درباره «خشکسالی در یک استان» صحبت کند، داستان زندگی یک مادر کشاورز، یک کودک مهاجر یا یک پیرمرد مانده در روستا را روایت می‌کند که خشکسالی همه چیزش را با خود برده است. این روایت‌های عینی، بحران را از «مفهوم» به «تجربه» بدل می‌کنند. سینما با «خلق همذات‌پنداری» وهمدلی می‌تواند بحرانی را حیاتی کند، با نزدیک‌کردن دوربین به زندگی افراد آسیب‌دیده، باعث می‌شود مخاطب نه فقط «بداند» که «احساس کند». مخاطب هنگام تماشای رنج کودکانی که به مدرسه نمی‌روند چون مجبورند از ۱۰ کیلومتر آن‌طرف‌تر آب بیاورند، از بحران متأثر می‌شود، نه صرفاً مطلع.

سینما نه‌فقط رنج که مقاومت، امید و خلاقیت انسان‌ها در مواجهه با بحران را نیز نشان می‌دهد. «برجسته‌سازی کرامت انسانی در دل بحران» باعث می‌شود که مخاطب صرفاً دلسوز نباشد، بلکه فعال و کنشگر شود. سینما می‌تواند نشان دهد که حتی در دل فاجعه، امید، خلاقیت و پایداری انسانی وجود دارد. در فیلم «Waterworld»، گرچه زمین زیر آب رفته و بحران به اوج رسیده، اما انسان‌ها برای بقا و معنا همچنان تلاش می‌کنند. در «Mad Max: Fury Road»، آب به کالای قدرت تبدیل شده، اما شور زندگی، مقاومت و میل به رهایی، قلب درام را می‌سازد.

و در نهایت سینمایی که بحران را انسانی کند، می‌تواند مخاطب را به کنشگر تبدیل کند. مستند «H2Omx» درباره بحران آب در مکزیکوسیتی، به‌جای آنکه تنها هشدار دهد، با روایت تلاش مردم برای بازیافت آب، اصلاح سیستم شهری و آموزش مصرف صحیح، نشان می‌دهد چگونه آگاهی عمومی می‌تواند به فشار اجتماعی برای سیاست‌گذاری بهتر بدل شود.

فیلم شاعرانه و واقع‌گرایانه «آب، باد، خاک» از اولین فیلم‌های ایرانی است که با زبانی مینیمال و صحنه‌پردازی خشن، به تنهایی انسان در دل خشکسالی می‌پردازد. پسر نوجوانی در جست‌وجوی زندگی، با طبیعت خشک و بی‌رحم، با باد و گرد و خاک و با بی‌آبی می‌جنگد. نادری، بی‌آنکه دیالوگ‌های شعاری یا شعارهای زیست‌محیطی بدهد، تصویری انسانی از زیستن در بحران و تجربه تنهایی در بی‌آبی می‌سازد. فیلم، نوعی پیش‌هشدار است، نه از زبان تحلیلگر، بلکه از زبان تصویر. سینما، اگر فراتر از سرگرمی عمل کند، می‌تواند به رسانه‌ای قدرتمند برای روشنگری، آگاهی بخشی و حساس‌سازی مخاطبان نسبت به بحران‌های زیست‌محیطی بدل شود. سینمایی که چهره رنج، اراده و کرامت انسان را در دل فاجعه نشان دهد، نه‌فقط هشدار می‌دهد، بلکه بذر تغییر را نیز در دل مخاطب می‌کارد.

نمایی از فیلم آب، باد، خاک - امیر نادری

آگهی مناقصه عمومی یک مرحله‌ای همراه با ارزیابی (فشرده)

خرید، حمل، نصب و راه‌اندازی کامل یک دستگاه ژنراتور گازسوز در سازمان ملی زمین و مسکن

نوبت دوم

سازمان ملی زمین و مسکن

۱ **نام و نشانی مناقصه‌گزار:** سازمان ملی زمین و مسکن به نشانی تهران، میدان ونک، خیابان شهید خدامی، چهارراه نیروی انتظامی، شماره ۵۶، تلفن: ۸۸۷۸۲۱۳۲ و با نمابر: ۸۸۷۸۲۱۳۳ نشانی تارنما: www.nlho.ir

۲ **موضوع مناقصه:** خرید، حمل، نصب و راه‌اندازی کامل یک دستگاه ژنراتور گازسوز در سازمان ملی زمین و مسکن طبق جدول ذیل و به‌شرح مشخصات مندرج در اسناد مناقصه

موضوع مناقصه	مبلغ برآورد پایه (ریال)	مبلغ تضمین (ریال)	شماره فراخوان در سامانه ستاد
خرید، حمل، نصب و راه‌اندازی کامل یک دستگاه ژنراتور گازسوز	۳۹۰،۰۰۰،۰۰۰،۰۰۰	۱۹،۵۰۰،۰۰۰،۰۰۰	۲۰۰۴۰۰۱۰۰۰۰۰۰۰۷

۳ **شرایط:**
• کلیه مراحل برگزاری مناقصه از دریافت اسناد تا ارائه پیشنهاد قیمت و بازگشایی پاکات نیز از طریق درگاه سامانه تدارکات الکترونیکی دولت (ستاد) به آدرس www.setadiran.ir انجام خواهد شد.
• کلیه مناقصه‌گران براساس ارزیابی کیفی امتیازدهی خواهند شد و درصورت اکتساب حداقل امتیاز در نظر گرفته در اسناد مناقصه، پیشنهاد قیمت (پاکت ج) آنها گشوده خواهد شد.

۴ **محل، زمان و مهلت دریافت اسناد مناقصه:** متقاضیان شرکت در مناقصه می‌توانند از ساعت ۱۲ روز چهارشنبه مورخ ۱۴۰۴/۰۵/۰۸ تا ساعت ۱۲ روز چهارشنبه مورخ ۱۴۰۴/۰۵/۱۵ نسبت به دریافت اسناد مذکور از طریق سامانه الکترونیکی دولت (ستاد) اقدام نمایند.

۵ **محل، زمان و مهلت تحویل اسناد مناقصه:** متقاضیان شرکت در مناقصه پس از دریافت اسناد مناقصه و تکمیل آنها باید مدارک، مستندات و قیمت پیشنهادی را حداکثر تا ساعت ۱۲ روز چهارشنبه مورخ ۱۴۰۴/۰۵/۲۹ در سامانه (ستاد) بارگذاری و نسبت به تحویل فیزیکی پاکت الف به دبیرخانه اداره کل حراست اقدام نمایند.

۶ **محل و زمان بازگشایی پاکت‌های حاوی اسناد مناقصه:** بازگشایی پاکات ارزیابی در ساعت ۱۳ روز چهارشنبه مورخ ۱۴۰۴/۰۵/۲۹ در سالن جلسات طبقه ششم انجام و از طریق سامانه الکترونیکی دولت اطلاع‌رسانی می‌گردد.

اداره کل امور حقوقی و قراردادها