ایران

• یکشنبه ۱۱ خرداد ۱۴۰۴
• ۵ ذیحجه ۱۴۴۶
• ۱ ژوئن ۲۰۲۵
• سال سی‌ویکم
• شماره ۸۷۵۴
• ۲۰ صفحه
• قیمت در سراسر کشور: ۱۰۰۰۰ تومان

Iran Newspaper
ISSN1027-1449
Keytitle: IRAN (Tehran)
irannewspaper.ir

با حضور رئیس دفتر رهبر معظم انقلاب انجام شد

تکریم و معارفه سرپرست مؤسسه «اطلاعات»

۲

سازمان انرژی اتمی و وزارت خارجه در بیانیه‌ای مشترک و کم‌سابقه نسبت به آخرین گزارش رافائل گروسی واکنش نشان دادند

اعتراض تند تهران به آژانس

در بیانیه ایران تأکید شده است: «بر اساس فتوای رهبر انقلاب هیچ سلاح هسته‌ای در دکترین دفاعی کشور جایگاهی ندارد و برنامه غنی‌سازی تنها برای اهداف صلح‌آمیز تحت نظارت کامل آژانس انجام می‌شود. تهران هشدار می‌دهد که اگر برخی کشورها بخواهند از همکاری ایران با آژانس و رویکرد شفاف آن سوءاستفاده سیاسی کنند، ایران اقدامات متناسبی را برای حفاظت از حقوق و منافع مشروع خود به کار خواهد بست و مسئولیت پیامدهای این اقدامات بر عهده آن کشورها خواهد بود.»

۴

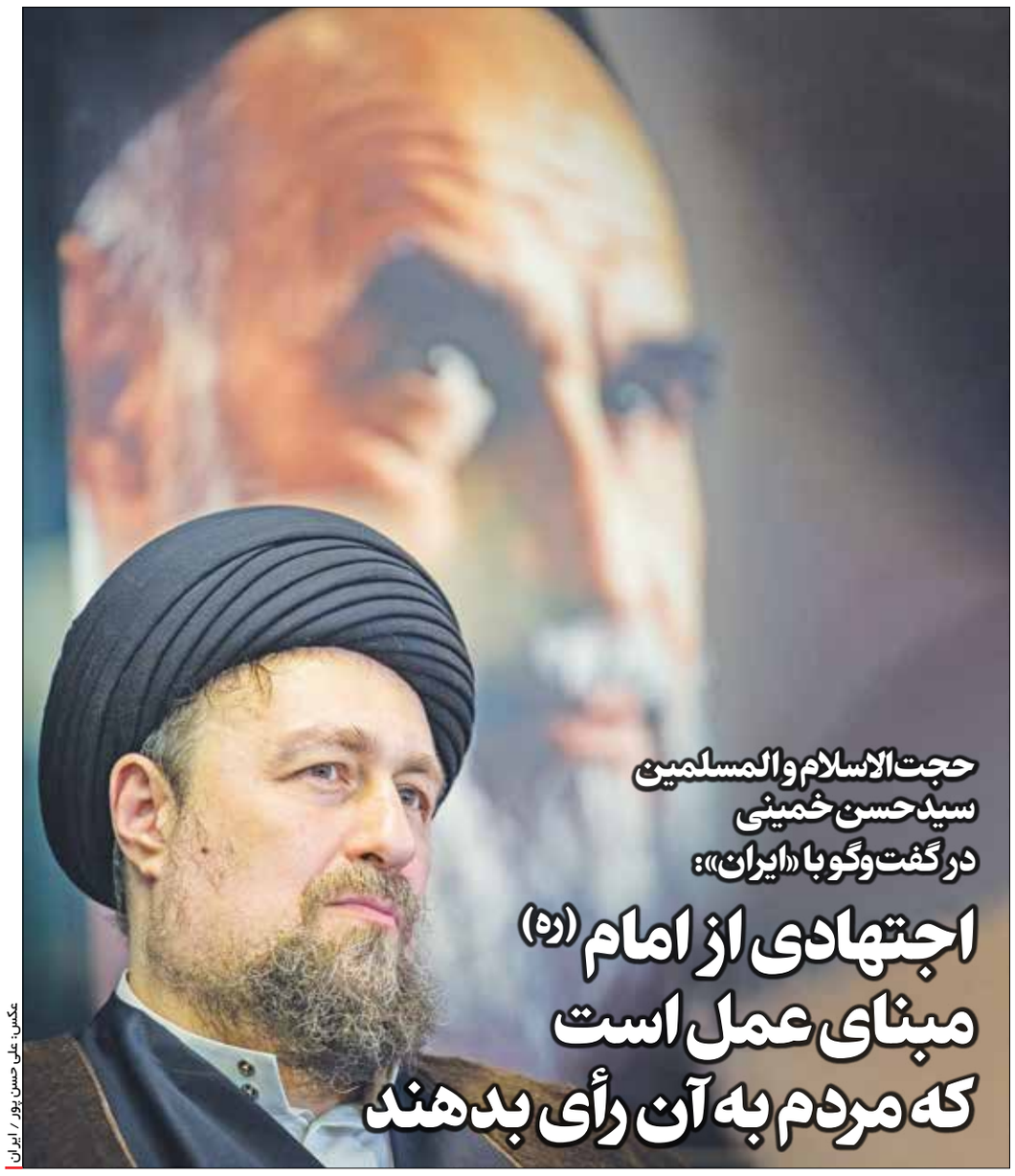

حجت‌الاسلام والمسلمین سیدحسن خمینی در گفت‌وگو با «ایران»:

اجتهادی از امام (ره) مبنای عمل است که مردم به آن رأی بدهند

عکس: علی حسن‌پور / ایران

۲

تعداد شرکت‌های هواپیمایی ایران چندین برابر کشورهای پیشرفته است

رشد قارچی ایرلاین ها در نبود هواپیما

۷

«نظام آموزشی مطلوب» در گفت‌وگو با مرتضی نظری عضو هیأت مدیره انجمن علمی مطالعات هوش و استعداد ایران

کارآمدی در خردمندی است نه هوشمندی

خردمندی از دل «انشا» متولد می‌شود نه «املا»

۱۵

کوهنورد ۶۶ ساله کرمانشاهی و فتح هشتمین قله ۸ هزار متری جهان

پرچم ایرانی‌ها در هیمالیا بالاست

کوهنوردی فلسفه عمیق و سفری به درون انسان است

۱۸

واگویه‌های رضا رشیدپور درباره غیبت طولانی‌اش در تلویزیون در گفت‌وگو با «ایران»:

از من تفریح و سرگرمی می‌خواستند نه کار جدی

۱۹

پاستور

معاون اول رئیس جمهور:

بنیاد مستضعفان رقیب دولت نیست

کمبود یا قطع آب تحمل گرمای خوزستان را سخت‌تر کرده است

رفع مشکل افت فشار آب در رامشیر

۲ ۱۴

«ایران» از جولان بیماری‌های غیرواگیر گزارش می‌دهد

شیوع سرطان روده در سنین زیر ۴۰ سال

۱۳

سفر وزیر امور خارجه عمان به ایران

سید عباس عراقچی وزیر امور خارجه کشورمان عصر دیروز در صفحه شخصی خود در شبکه ایکس نوشت: «برادر عزیزم آقای بدر البوسعیدی، وزیر محترم امور خارجه عمان، امروز در سفر کوتاهی به تهران عناصر پیشنهادی آمریکا را ارائه داد که بر اساس اصول، منافع ملی و حقوق مردم ایران به آن پاسخ مقتضی داده خواهد شد.»

یادداشت

گزارش گروسی یک سند سیاسی است

رحمن قهرمانپور
صاحبنظر مسائل استراتژیک

گزارش تازه آژانس بین‌المللی انرژی اتمی درباره برنامه هسته‌ای ایران، از جنبه فنی صرف فراتر رفته و تقریباً به سندی سیاسی بدل شده است؛ سندی که می‌تواند مسیر مذاکرات غیرمستقیم میان ایران و ایالات متحده را تحت تأثیر قرار دهد. این گزارش، در کنار قطعنامه‌ای که آمریکا و سه کشور اروپایی در تدارک ارائه آن به شورای حکام هستند، در واقع ترکیب جدیدی از ابزارهای فشار علیه تهران را شکل داده است؛ فشاری که نه فقط از سوی واشنگتن، بلکه به‌طور روزافزون از سوی اروپا نیز اعمال می‌شود. در این میان، باید نقش تروئیکای اروپایی (آلمان، فرانسه و بریتانیا) را به درستی فهم کرد. اروپا که نگران حذف تدریجی خود از معادلات اصلی مذاکرات ایران و آمریکاست، تلاش دارد با ابزارهایی چون فشار در آژانس یا حمایت از قطعنامه‌ها، همچنان در روند دیپلماتیک هسته‌ای ایران نقش‌آفرین باقی بماند. این تلاش برای «بازیگر ماندن» در لحظه‌ای حساس انجام می‌شود؛ لحظه‌ای که ایران و آمریکا، بدون نقش‌آفرینی علنی اروپا درگیر گفت‌وگوهای حساسی شده‌اند. به عبارتی دیگر اروپا به وضوح از نقش حاشیه‌ای‌اش در مذاکرات دوجانبه ایران و آمریکا احساس نگرانی می‌کند. این حاشیه نشینی دیپلماتیک، آنها را به اتخاذ مواضعی تندتر سوق داده تا جایگاه خود را تثبیت یا بازتعریف کنند. ارائه قطعنامه‌ای که به وضوح ایران را به عدم پایبندی به تعهدات پادمانی متهم می‌کند، آن هم دقیقاً در زمانی که گفت‌وگوهای تهران و واشنگتن در جریان است، تلاشی برای سخت‌تر کردن فضا، افزایش فشار بر ایران و هدایت روند مذاکرات به سمتی است که با منافع اروپایی ها همخوانی بیشتری داشته باشد. از نگاه حقوقی، موقعیت اروپا برای اعمال فشار، شاید حتی از آمریکا قوی‌تر باشد. برخلاف واشنگتن، کشورهای اروپایی هنوز عضوی از برجام به شمار می‌آیند و بر همین اساس، می‌توانند در صورت نیاز، مکانیسم ماشه را فعال کنند؛ ابزاری که در صورت به کارگیری، می‌تواند توافق هسته‌ای را از بین ببرد و تحریم‌های شورای امنیت را مجدداً بازگرداند. این امکان حقوقی، در کنار جایگاه دیپلماتیک اروپا در آژانس، ابزار چانه‌زنی مهمی در اختیار پایتخت‌های اروپایی قرار داده است. از این منظر، گزارش اخیر آژانس را باید جدی‌تر از آنچه شاید برخی گمان می‌کنند، تلقی کرد. این گزارش، نه تنها لحنی تندتر نسبت به گذشته دارد، بلکه محتوای آن می‌تواند زمینه ساز ارجاع مجدد پرونده ایران به شورای امنیت سازمان ملل باشد؛ سناریویی که در صورت تحقق، دست اروپا را برای اعمال فشارهای سیاسی و اقتصادی باز خواهد گذاشت. در واقع، این گزارش به ابزاری بدل شده که هم فشار را بر ایران افزایش می‌دهد و هم نقش سیاسی اروپا را در روند تصمیم‌گیری‌های آتی برجسته‌تر می‌سازد. در مجموع، اقداماتی نظیر صدور گزارش‌های تند، طرح قطعنامه جدید و فعال‌سازی ظرفیت‌های حقوقی اروپا می‌تواند شرایط را برای پیشبرد مذاکرات آتی دشوارتر کند. بنابراین تعاملات ایران با اروپا و نحوه پاسخ‌دهی به این فشارها در تعیین سرنوشت دیپلماسی هسته‌ای نقش تعیین‌کننده‌ای خواهد داشت.

یادداشت

پاسداری از خط ملی ایرانیان

احمد مسجدجامعی
وزیر اسبق فرهنگ و ارشاد اسلامی

شنیده می‌شود که در میان کشورهای عرب‌زبان منطقه، خط نستعلیق ایرانی هم متولی جدیدی پیدا کرده است و به تعبیر فضای مجازی، در پی مصادره این شیوه نوشتن هم هستند. در میان خوش‌نویسان ترکیه و در مسابقات این رشته، خط نستعلیق هم جایگاهی دارد؛ اما آنان خط نستعلیق خودشان را ترویج می‌کنند. عرب‌ها به نستعلیق، خط فارسی می‌گویند.

زمانی در نمایشگاه قرآن ایران در امان، پایتخت اردن، قرآنی به خط ممتاز استاد خط و خوش‌نویسی نستعلیق، زنده‌یاد حسین میرخانی، بنیادگذار انجمن خوشنویسان ایران عرضه شد. برخی از برجستگان علوم قرآنی آن کشور در درستی این قرآن تردید کردند و حتی گفته بودند قرآن به خط ایرانی با قرآن ما متفاوت است. این سوء برداشت سبب شد که برخی از آنان قرآن استاد میرخانی را از ابتدا تا انتها بخوانند و در پایان، گروهی از دانشجویان به دعوت استادشان به نمایشگاه آمدند تا برابری عبارات دو قرآن ایرانی و عربی را از نزدیک ببینند. هرچند که نزد اهل فن، از جمله استاد دکتر سمسار، مسلم است که خط امروز و معمول در شرق عالم، که از راست به چپ نوشته می‌شود، در سبک‌ها و شکل‌های متفاوت همه مدیون هنرمندان ایرانی است که آن را تراز و قاعده‌مند کرده‌اند.

به هرحال، ایرانیان نقشی اساسی در شکل‌گیری خطوط موجود جهان اسلام داشته‌اند. در عین حال، خط نستعلیق از نگاه هنری، کاملاً ایرانی است و با انواع هنرهای ایرانی درآمیخته و در دیوان‌ها و مجموعه‌های ادبی در کنار سفره‌ها و فرش‌ها و نقاشی‌ها و کاشی‌کاری‌ها و ظروف و... جایی برای خود یافته است. جز مرقع معروف گلشن، دویست برگ از رقعه‌های کم‌نظیر و پربها در کاخ گلستان وجود دارد که هنوز عرضه نشده و همه آنها به خط نستعلیق است، مگر در مواردی که برای زینت اثر، از سایر خطوط بهره گرفته‌اند. پس از اختراع چاپ در دوره صفویه اولین بار در ایران کتاب به صورت حروفی به چاپ رسید. اما این شیوه رونق چندانی نیافت؛ زیرا این هراس پنهان وجود داشت که این کار خط نستعلیق را به فراموشی بسپارد. از این رو مدت‌ها بعد که معلوم شد در چاپ سنگی در عین اینکه کتاب تکثیر می‌شود، خط زیبای نستعلیق و دیگر خطوط از جمله نسخ محفوظ می‌ماند، چاپ سنگی رونقی بسیار یافت، تا آنجا که برخی از محققان غربی به چاپ سنگی لقب چاپ ملی ایرانیان را دادند که پذیرفتنی است. در همه دوره ناصری، حتی در دوره پر فراز و فرود مشروطه، که همراه با چاپ ده‌ها روزنامه و صدها کتاب بود، جز خط نستعلیق و نسخ را ندیده‌ایم. در ماجرای تغییر خط، که گروهی به جد پشتیبان آن بودند، همین شیوه نوشتن و زیبایی‌های پنهان و آشکار آن، که مطابق روح ایرانی است، نقش بازدارنده بسزایی ایفا کرد؛ درحالی که در ترکیه و آسیای مرکزی چنان اتفاقی به‌راحتی روی داد.

در برگزاری مسابقات خط و خوش‌نویسی و کارگاه‌های استادان ایرانی در خارج از کشور، بارها شاهد بودم که چگونه هنرمندان عالم از نوشتن خوش‌نویسان ایرانی به وجد می‌آیند و از گردش قلم آنان فیلم و عکس تهیه می‌کنند و آن را مبنای آموزش قرار می‌دهند. در ثلث و نسخ هم ایرانیان بارها، در مسابقات بین‌المللی مقام‌های ممتازی کسب کرده‌اند. در یکی از کارگاه‌های آموزشی سال گذشته در ترکیه وقتی استاد عبدالصمد صمدی که چندان هم برای نوشتن رغبت و آمادگی نداشت و با اصرار دیگران به این کار تن داد و با قلم و کاغذ و مرکب آنان نوشتن را آغاز کرد، دوربین‌ها همه به سمت قلم و نگارش او رفت و استادان دیگر کشورها دور میز او گرد آمدند تا از نزدیک شاهد خلق یک اثر هنری باشند.

همین روزها، قرآن با کتابت استاد محمد احصایی در آستانه انتشار است و مطمئن هستیم که یک واقعه در جهان هنر تلقی خواهد شد. او از گران‌قیمت‌ترین هنرمندان کالیگرافی در این سوی عالم است.

به هرحال درست است که وسایل جدید همچون رایانه وارد عرصه شده و به نوشتن روزمره کمتر نیاز است؛ اما باید فکری کنیم تا خط، بویژه خط نستعلیق را که یادگار زیبا و چشم‌نواز و روح‌نواز نیاکان ماست، حفظ کنیم و گسترش دهیم. در میان دو، سه نسل گذشته، بویژه عالمان و اهل سیاست، خوش‌نویسی از مراحل اساسی تعلیم و تربیت بود؛ فرمان مشروطه به خط نستعلیق زیبای زنده‌یاد قوام‌السلطنه نوشته شد، همان‌گونه که مناجات منسوب به علی امیرالمؤمنین(ع). در مراتب دیوان‌سالاری خط و درست‌نویسی جایگاهی ویژه داشت. در میان عالمان دین، اهمیت این امر دوچندان بود و برخی از آنان آثار خود را با قلم خوش‌نویسان بنام عرضه می‌کردند. در مدارس نیز زنگ خط وجود داشت و کوشش می‌شد دانش‌آموزان خوش‌خط باشند و محور اصلی در همه این کارها خط نستعلیق بود. به هرحال اینکه میراث گران‌قدر ایرانیان در خوش‌نویسی، یعنی خط نستعلیق از جانب کشورهای عربی ـ ترکی مصادره شود که ظاهراً مقدماتی برای آن فراهم شده، مایه تأسف است و وظیفه ما را در حفظ و گسترش این خط دوچندان می‌کند. اینکه در سال‌های پیش، در یونسکو خط نستعلیق به عنوان میراث فرهنگی ناملموس به ثبت رسیده، تنها یک قدم است و ما را از کوشش بیشتر برای حفظ و گسترش این هویت فرهنگی بی‌نیاز نمی‌کند.

یادداشت

پوپولیست‌ها و مانعی به نام استقلال قضایی

امیرحسین مهدوی
پژوهشگر علوم سیاسی

مطالعه رهبران سیاسی جهان که با استفاده از قدرت اجرایی، حکومت خود را پایدار و دموکراسی را به تحلیل می‌برند، در حال شکل دادن زیرشاخه‌ای غنی در ادبیات علوم سیاسی است. مطالعه رژیم‌های سیاسی در دوران پس از جنگ سرد بیشتر بر سر برآوردن موج سوم دموکراسی در کشورهای بلوک شرق متمرکز بود. در دو دهه اول سده اخیر، علوم سیاسی بیشتر به شناخت رژیم‌های اقتدارگرا و هیبریدی (نیمه انتخاباتی) پرداخت و در چند سال اخیر و به ویژه در پی انتخاب دونالد ترامپ، به عقبگرد دموکراسی‌ها معطوف شده است. این شاخه مطالعاتی جوان به بررسی تحلیل رفتن نهادهای دموکراتیک رسمی، مثل پارلمان و نظام قضایی مستقل و نهادهای غیر رسمی، مثل کمک آزادانه و بی‌نگرانی شهروندان به احزاب مخالف دولت، از طریق سوءاستفاده رئیس قوه مجریه از قدرت می‌پردازد.

ارزیابی نمونه‌های حال حاضر این گونه دموکراسی‌ها، محققان را به اصول و قواعدی از این مدل حکمرانی رسانده که فهم استراتژی‌های مهم‌ترین آنها یعنی دولت دوم ترامپ را ممکن‌تر می‌کند. اما آنان چطور به جنگ با نهادهایی می‌پردازند که سال‌ها در کشور پابرجا بودند و به این سادگی‌ها نمی‌شد آنها را دور زد؟

تحقق شکل قابل قبولی از لیبرال دموکراسی بدون وجود دادگاه‌های قدرتمند و مستقل قابل تصور نیست. استقلال نهاد داوری از نمایندگان مردم در پارلمان و قوه مجریه، ضامن حفظ حقوق مصرح در قوانین اساسی و جلوگیری از دیکتاتوری اکثریت است. چنین نظام قضایی قادر است از سیطره یک حزب بر دو قوه دیگر و انداختن نردبان گردش قدرت و تغییر فرم رژیم سیاسی از دموکراسی به اقتدارگرایی جلوگیری کند. به همین خاطر کنترل بر دستگاه قضایی از اولویت‌های نخست رهبرانی چون ترامپ در آمریکا، ویکتور اوربان در مجارستان و اردوغان در ترکیه است. کودتای سال ۲۰۱۶ به رئیس جمهوری فعلی ترکیه فرصت داد تا علاوه بر پاکسازی بیش از چهار هزار قاضی، دادستان و بازپرس با اعلام وضعیت فوق‌العاده و بدون نیاز به تأیید پارلمان، ساختار قضایی را متحول کرده و قضات وفادار به خود را جایگزین کند. چالش‌های ترامپ با دادگاه‌ها هم در دور اول ریاست جمهوری تا جایی پیش رفت که در پایان کار می‌خواست از دستگاه قضایی برای دزدیدن انتخابات استفاده کند. متهم شدن در پرونده‌های مختلف از طرف دادگاه‌های محلی و فدرال در چهار ساله بین دو دوره، میل او را برای تحت کنترل درآوردن دستگاه قضایی تشدید کرد. ترامپ در رقابت‌های انتخاباتی به صراحت وعده استفاده از وزارت دادگستری برای تحت تعقیب قرار دادن جو بایدن و دیگر «دشمنان» را داد. او با پیروی از نقشه راه تنظیم شده برای شش ماهه اول دولت موسوم به «روژه ۲۰۲۵» برنامه گسترده‌ای برای فعال کردن وزارت دادگستری در جهت اهداف سیاسی دولت دارد. برنامه‌هایی چون شناسایی و جایگزینی قضاتی که روبه روی فرامین غیرقانونی دولتی می‌ایستند، تعقیب مخالفان سیاسی و دور زدن دادگاه‌ها در موضوعاتی که برای دولت اهمیت بالایی دارند.

این هدف آنقدر مهم است که حتی گفته می‌شود یکی از دلایل صدور برخی دستورهایی کاملاً متضاد با قوانین، مانند مستثنی کردن یک دانشگاه از حق ثبت نام دانشجوی خارجی، شناسایی و رصد قضاتی است که رأی به توقف آنها خواهند داد. باز کردن پرونده‌های حقوقی از سوی دادستان علیه افراد، شرکت‌ها و نهادهای مخالف سیاسی روش دیگری است برای تضعیف رقبا از طریق دادگاه‌ها.

این سیاست باعث می‌شود حتی در صورتی که هیچ یک از دادگاه‌ها در نهایت به نفع دولت رأی صادر نکنند، انرژی افراد و سازمان‌های مخالف مستهلک شده و علامت مؤثری هم برای دیگر مخالفان ارسال شود. روند دادرسی در ایالات متحده بسیار طولانی و پرخرج است. یک دانشگاه خصوصی، نهاد مدنی، یا رسانه با هر شکایت دادستان باید پول، نیروی انسانی و تمرکز زیادی را صرف ماه‌ها دعوای حقوقی کند. این در حالی است که دادستانی از محل بودجه عمومی می‌تواند دعوا را تا نهایت ممکن ادامه دهد. مشابه این مکانیزم در دستور کار دیگر سازمان‌های زیر نظر رئیس جمهوری مانند اداره مهاجرت، مالیات و امنیت داخلی هم می‌تواند قرار گیرد. به نحوی که با رعایت همه ظواهر قانونی، رسیدگی به پرونده‌های افراد و نهادهای فعال در حمایت از رقیب و مخالفت با دولت فعلی در اولویت رسیدگی قرار گیرند. چنین امری در موضوع مالیات به راحتی قابل اعمال است.

نظام مالیات بردرآمد ایالات متحده مبتنی بر خود اظهاری است و هر سال کمتر از نیم درصد مودیان برای فرآیند ممیزی فراخوانده می‌شوند. این انتخاب می‌تواند به خاطر وجود علایم شک‌برانگیز در درآمد و هزینه‌های آن سال بنگاه و خانوار و یا به صورت تصادفی باشد. در نهایت ممیزی حق اداره مالیات است، حتی اگر همه فراخوان‌های «تصادفی» ممیزی شامل مخالفان سیاسی شوند. با فراخواندن معنی‌دار مخالفان سیاسی به فرآیند ممیزی، علاوه بر اینکه احتمال پیداکردن دستاویزی برای جریمه و مجازات وجود دارد، این پیام به مخالفان فعال دولت و حامیان مالی رقبا مخابره خواهد شد که باید خود را برای دردسرهای بیشتر اداری آماده کنند. امری که می‌تواند اهرم مؤثری برای محافظه‌کار کردن افراد و سازمان‌ها در حمایت مالی از رقبای انتخاباتی دولت باشد و این فقط یکی از انواع استفاده خلاقانه از قدرت بوروکراتیک از سوی رئیس قوه مجریه در جهت تخریب بنیان‌های گروه‌های رقیب و پایدار کردن قدرت خود و تضعیف وجوه دموکراتیک رژیم سیاسی است.

روایت باریکه

آتش‌بس به سرانجام نرسید

مصطفی آرانی
دبیر ایران آنلاین

دیروز مهم‌ترین موضوع در غزه، مسأله پاسخی بود که حماس بنا بود به طرح ویتکاف یا ایالات متحده در مورد آتش‌بس بدهد. حماس دیروز اعلام کرد که:

«پس از یک دور مشورت ملی و از روی احساس مسئولیت عمیق در قبال مردم و رنج‌هایشان، جنبش مقاومت اسلامی (حماس) امروز پاسخ خود را به آخرین پیشنهاد استیو ویتکاف، فرستاده آمریکا، به سازمان‌های میانجی‌گر ارائه کرد. هدف از این پیشنهاد، برقراری آتش‌بس دائمی، خروج کامل از نوار غزه و تضمین جریان کمک‌ها به مردم و خانواده‌های ما در نوار غزه است.»

با این حال اسرائیلی‌ها دست کم تا زمان نگارش این خبر معتقد بودند که این پاسخ به منزله رد پیشنهاد آمریکا است چون حماس یک سری تغییرات اضافی در پیشنهاد ویتکاف ایجاد کرده که مستلزم یک روند مذاکره طولانی‌تر خواهد بود. مثلاً یکی از این تغییرات این است که آزادی ۱۰ اسیر به جای دو مرحله در روز اول و هفتم با فاصله بیشتری انجام شود تا نتانیاهو پس از آزادی این ۱۰ اسیر، از مذاکرات برای آتش‌بس دائمی صرف نظر نکند.

حالا گفته شده که میانجی‌گران همچنان به همکاری با حماس برای تعدیل برخی از اصلاحات مورد درخواست حماس ادامه می‌دهند.

در این شرایط نبرد علیه مردم غیرنظامی در غزه ادامه دارد و به همین زودی تعداد شهدا به حدود ۵۴ هزار و ۴۰۰ نفر رسیده است. دفاع مدنی غزه هم اعلام کرده که ارتش اشغالگر اسرائیل در کمتر از ۴۸ ساعت (در مرکز و شمال نوار غزه) ۶۰ خانه، شامل ده‌ها آپارتمان و صدها خانواده را بمباران کرده است. سخنگوی بیمارستان شهدای الاقصی هم به الجزیره گفته: اشغالگران به طور سیستماتیک ۳ ژنراتور بزرگ برق که برق بیمارستان‌های نوار غزه را تأمین می‌کردند، نابود کردند و مانع ورود قطعات یدکی برای تعمیر و نگهداری ژنراتورهای برق در بیمارستان‌ها می‌شوند. روایت برنامه جهانی غذا هم این است که اوضاع انسانی در غزه از کنترل خارج شده است.

اخبار

معاون اول رئیس جمهور:

بنیاد مستضعفان رقیب دولت نیست

بنیاد مستضعفان انقلاب اسلامی صبح دیروز میزبان نشست معاون اول رئیس‌جمهور، محمدرضا عارف، با شورای معاونان این بنیاد بود.
به گزارش ایرنا، معاون اول رئیس جمهور با اشاره به پشتوانه معنوی بنیاد مستضعفان که از حمایت کل نظام برخوردار است، تأکید کرد که این نهاد رقیب دولت نیست، بلکه مزیت اصلی آن خدمت‌رسانی به مستضعفان به‌عنوان صاحبان اصلی انقلاب اسلامی است. وی عملکرد بنیاد را در راستای اندیشه‌های امام خمینی(ره) و منویات مقام معظم رهبری مثبت ارزیابی کرد و خواستار ارزیابی دقیق عملکرد نهادهای انقلابی از جمله بنیاد مستضعفان شد تا میزان تحقق مأموریت‌های اولیه آنها بررسی شود. معاون اول رئیس‌جمهور در ادامه، با اشاره به نام‌گذاری سال تحت عنوان «سرمایه‌گذاری برای تولید» از سوی رهبر انقلاب، بنیاد مستضعفان را یکی از نهادهای پیشتاز در این حوزه دانست. او تولید ثروت، افزایش رشد اقتصادی و اعتلای کشور را از مأموریت‌های اصلی بنیاد برشمرد و خواستار بازنگری عملکرد چهار دهه گذشته این نهاد بر اساس این اهداف شد. عارف همچنین به نقش بنیاد در پروژه‌های زیرساختی مانند آزادراه تهران-شمال اشاره کرد و آن را نمونه‌ای از کمک به دولت در طرح‌های ملی دانست. با این حال، وی بر لزوم جمع‌بندی از پروژه‌های بزرگ برای جلوگیری از تکرار اشتباهات و پرهیز از سیاسی‌سازی این مسائل هم تأکید کرد. معاون اول رئیس جمهور همچنین، ضمن قدیمی خواندن روش‌های دهه ۶۰، اظهار کرد: «منابع دولتی محدود است و نمی‌توان با سازوکارهای قدیمی پروژه‌ها را پیش برد.» وی همچنین خواستار هم‌افزایی همه نیروها و نخبگان نظام برای پیشبرد طرح‌ها شد و تأکید کرد که دولت از بنیاد مستضعفان انتظار همکاری در این حوزه را دارد.

تکریم و معارفه سرپرست مؤسسه «اطلاعات»

مراسم تکریم سید عباس صالحی و معارفه حجت‌الاسلام عبدالرضا ایزدپناه سرپرست جدید مؤسسه «اطلاعات»، روز گذشته با حضور حجت‌الاسلام والمسلمین محمد محمدی گلپایگانی، رئیس دفتر مقام معظم رهبری در مؤسسه اطلاعات برگزار شد.
به گزارش ایرنا، حجت‌الاسلام محمدی گلپایگانی با اشاره به مدیریت سیدعباس صالحی اظهارکرد: «ایشان پیش از آن‌که وزیر فرهنگ باشند، یک طلبه فاضل و اهل درس در حوزه علمیه بودند و هنوز نیز آن ارتباط را حفظ کرده‌اند. فردی اهل زحمت و درس‌خوانده در رشته‌های علوم دینی هستند.
زمانی که پیشنهاد مدیریت روزنامه اطلاعات به ایشان داده شد، اگر احساس تکلیف نمی‌کردند، آن را نمی‌پذیرفتند.» وی ادامه داد: «وزارت فرهنگ و ارشاد اسلامی وزارتخانه‌ای بسیار مهم است. ایشان همزمان مسئولیت اداره روزنامه اطلاعات را نیز بر عهده داشتند. تجمیع این دو مسئولیت، کار ساده‌ای نیست. ایشان در این سه سال به‌نحو احسن روزنامه اطلاعات را اداره کردند و اکنون نوبت به جناب حجت‌الاسلام والمسلمین ایزدپناه رسیده است.» رئیس دفتر رهبر انقلاب اسلامی همچنین با اشاره به سوابق ایزدپناه گفت: «ایشان نیز چهره‌ای شناخته‌شده، دانشمند، زحمت‌کشیده و از شاگردان برجسته آیت‌الله جوادی آملی و آیت‌الله فاضل لنکرانی هستند. بار علمی و فقهی ایشان قابل توجه است. ارتباط ایشان با مقام معظم رهبری از سال‌ها پیش برقرار بوده است. برای ایشان از خداوند متعال توفیق خواستارم و مطمئن هستم که با حسن خلق و صفات ممتاز خود، این مسئولیت را به خوبی اداره خواهند کرد.»

فراخوان
شرکت مخابرات ایران – منطقه تهران
موضوع: شناسایی شرکت مهندسین مشاور ابنیه و تاسیسات جهت باز طراحی و سیر مراحل قانونی تکمیل ساختمان نیمه کاره
جهت کسب اطلاعات بیشتر به سایت شرکت مخابرات ایران – منطقه تهران به نشانی te.tci.ir مراجعه فرمایید.
روابط عمومی شرکت مخابرات ایران – منطقه تهران

آگهی مناقصه عمومی
یک مرحله ای (نوبت اول)
مرمت و ساماندهی پل ضیاءالملک جلفا
شماره فراخوان: ۲۰۰۴۰۹۱۷۵۰۰۰۰۰۰۹
سامانه تدارکات دولت الکترونیک www.setadiran.ir
متن کامل آگهی در سایت: www.arasfz.ir
اداره کل روابط عمومی و امور بین الملل سازمان منطقه آزاد ارس

آگهی مناقصه عمومی
یک مرحله ای (نوبت اول)
مرمت و ساماندهی اماکن و بناهای تاریخی منطقه آزاد ارس (قلعه عباس میرزا کردشت)
شماره فراخوان: ۲۰۰۴۰۹۱۷۵۰۰۰۰۰۱۰
سامانه تدارکات دولت الکترونیک www.setadiran.ir
متن کامل آگهی در سایت: www.arasfz.ir
اداره کل روابط عمومی و امور بین الملل سازمان منطقه آزاد ارس

عکس: علی حسن پور/ایران

حجت‌الاسلام والمسلمین سیدحسن خمینی در گفت‌وگو با «ایران»:

اجتهادی از امام مبنای عمل است که مردم به آن رأی بدهند

گفت و گو

رضوانه رضایی‌پور - الهام یوسفی/ روزنامه‌نگار/ چهارشنبه گذشته یادگار امام میهمان مؤسسه فرهنگی مطبوعاتی ایران بود؛ میهمانی خوش مشرب، ساده و صمیمی که در هر سرویس روزنامه، به فرصت با خبرنگاران درباره حوزه‌های کاری‌شان گفت‌وگو می‌کرد و از جوانب کارهای آنان می‌پرسید. البته به دلیل ورزشی بودن حجت‌الاسلام والمسلمین سیدحسن خمینی، قابل پیش‌بینی بود که توقف او هنگام حضور در تحریریه «ایران ورزشی» یا گروه ورزشی روزنامه ایران طولانی‌تر باشد. بالاخره آنجا فرصتی بود تا به صورت تخصصی‌تری درباره ورزش بحث کند. روزنامه عربی «الوفاق» برای یادگار امام جالب توجه می‌نمود، بویژه با روزنامه‌نگاران دغدغه‌مندی که مسائل روز مربوط به منطقه را با حجت‌الاسلام خمینی در میان گذاشتند. در مواجهه با میز سرویس گزارش، حجت‌الاسلام سیدحسن خمینی با رویکرد متفاوت روزنامه‌نگاران «ایران» در انعکاس مسائل مختلف جامعه مواجه شد. زیاد بودن تعداد زنان خبرنگار نسبت به مردان خبرنگار، توجه او را جلب کرد. در گفت‌وگو با معاونان سردبیر، از کتاب‌های جدید منتشر شده درباره تاریخ قرون اول اسلام صحبت شد. حضور صمیمی یادگار امام در تحریریه روزنامه ایران، که زمانی دراز به طول انجامید، عصر همان روزی انجام شد که آیین میثاق نمایندگان مجلس در حرم امام(ره) برگزار شده بود. گفت‌وگو با حجت‌الاسلام والمسلمین سیدحسن خمینی در چنین فضایی انجام شد، گفت‌وگویی که از سیاست به معنای روزمره‌اش دور بود و تلاش شد مسأله‌ای بنیادی‌تر کاویده شود، هرچند در گفت‌وگویی کوتاه باشد.

امروز چهره‌های مختلفی با نحله‌های فکری مختلف و گاه متفاوت، خود را متولی معرفی امام(ره) می‌دانند و می‌گویند امام(ره) همان است که ما می‌گوییم. سؤال این است که واقعاً چطور می‌توان امام(ره) را شناخت، یا اینکه باید کدام امام را به مردم معرفی کرد؟

در این باره صحبت‌های بسیاری شده است و ما هم صحبت‌های بسیاری مطرح کردیم. در جایی، در همین رابطه، بحث مفصلی را مطرح کرده بودم تحت عنوان «اجتهاد در اندیشه امام(ره)»؛ به این معنی که امام(ره) یک مکتب فکری است که دارای یک ساختار کلی است و افراد مختلفی می‌توانند در آن اجتهاد کنند. اساساً پویایی یک فکر و پویایی یک مکتب فکری به این است که شما بتوانید بر اساس قالب‌های آن فکر یا آن مکتب، پاسخ‌های نو استخراج کنید.

پاسخ‌های نو به چه چیزی؟

پاسخ‌های نو، به این معنی که وقتی با یک سؤال جدید نسبت به یک مکتب یا صاحب یک مکتب که در زمان گذشته زیسته، مواجه می‌شوید، می‌توانید چندین راه یا چندین پاسخ را از آن فکر و مکتب استخراج کنید. برخی هم ممکن است آن مکتب و فکر را به طور کامل کنار بگذارند و بگویند ما خودمان پاسخ‌ها به سؤال‌های نو را تهیه یا از مبانی فکری خودمان استخراج می‌کنیم. همچنین این هم ممکن است که برای سؤال جدید، به دنبال پاسخ‌های از پیش داده شده و از پیش آماده باشید.
به عنوان یک مثال عرض می‌کنم، گاهی ممکن است سؤال شما این باشد که «ما مرغ بخوریم یا نه؟!» در این شیوه پاسخ که به دنبال جواب‌های از پیش آماده است، شما دنبال این خواهید رفت که ببینید آیا ائمه معصومین(ع) هم از این غذا می‌خورده‌اند یا نه. اما راه و شیوه دیگری هم برای ارائه پاسخ هست؛ به این معنی که بر اساس مبانی آن دین یا مکتب به سؤال جدید، پاسخ جدید بدهید. این امر، یعنی یافتن پاسخ‌های جدید به سؤال‌های جدید، نیازمند اجتهاد جدید است. در بحث نوع مواجهه با اندیشه، تفکر و مکتب حضرت امام(ره) هم این مسأله صادق است.

یعنی امام(ره) را یک مکتب بدانیم و برای پاسخ به پرسش‌های جدید، اجتهاد کنیم؟

در این رویکرد، یافتن پاسخ‌های جدید به مسائل جدید، نیازمند این است که خود امام(ره) را یک مکتب بدانیم و سپس اینطور در نظر بگیریم که روزگار و عصر ما سؤال جدیدی را طرح کرده است و ما به دنبال پاسخ‌های از پیش داده شده نیستیم. در این صورت، بر اساس ساختار و اندیشه یا مکتب و مبانی تفکر امام(ره) جواب روز را برای این پرسش جدید پیدا کنیم. اینجاست که افراد مختلف ممکن است براساس مکتب و اندیشه امام(ره) اجتهادهای مختلفی کنند.

بنابراین، این اجتهاد از نظر شما ایرادی ندارد و درست است؟

بله، ایرادی ندارد. آدم‌های متفاوتی اجتهاد می‌کنند، اما مسأله این است که شما می‌خواهید دنبال کدام اجتهاد بروید؟ شما با اندیشه و عقل خود میان این اجتهادها انتخاب می‌کنید و همان را هم دنبال می‌کنید. اما وقتی مسأله این می‌شود که کدام اجتهاد باید حکومت کند، پاسخ این است که همان اجتهادی که مردم به آن رأی می‌دهند. یعنی نباید جلوی قرائت‌های مختلف و اجتهادهای مختلف را بگیرید، اما باید همه این اجتهادها و قرائت‌ها به جامعه عرضه شوند و به هر کدام از آنها که مردم رأی دادند، به همان اجتهاد عمل شود. به عبارت دیگر رأی مردم ملاک اطاعت است، اما ملاک حقیقت نیست.

> در مسائل سیاست خارجی، وقتی فردی را می‌فرستید تا در صحنه تصمیم بگیرد، باید به او اعتماد کنید و بگذارید تا تصمیمش را عملی کند. وقتی ساختار سیاسی و نظامی ما ولی فقیه دارد، مشاور، دولت و وزیر دارد، باید گذاشت این ارکان تصمیم بگیرند

تفاوت حقیقت و اطاعت در مواجهه با رأی مردم در چیست؟

فرض کنید امروز مردم بگویند زمین دور خورشید نمی‌گردد و این خورشید است که به دور زمین می‌گردد. خب، این تلقی در اصل واقعیت تغییری ایجاد نمی‌کند. اما می‌تواند ملاک اطاعت باشد. سؤال این است که شما می‌خواهید زندگی را بر چه مبنایی قرار دهید؟ می‌خواهید بدانید که رأی اکثریت چیست و مبنای زندگی را بر همان اساس بگذارید. علت هم این است که دنبال کردن رأی اکثریت کم‌هزینه‌تر است. اصلاً معلوم نیست که اقلیت خطا نکند و اکثریت خطا کند، یا حتی ممکن است میزان خطا یا درستی اکثریت و اقلیت یکسان و برابر باشد. مسأله صرفاً این است که پیروی از رأی اکثریت هم کم‌هزینه‌تر است و هم اینکه میل به سکون شکل نمی‌گیرد؛ به این معنی که مقاومت اجتماعی جلو نمی‌آید و همین امر اطاعت اکثریت را کم‌هزینه‌تر می‌کند.

همین سخن یعنی دنباله‌روی از اکثریت، می‌تواند مبنای انتقادهایی باشد.

نمی‌خواهیم این را بگوییم که هر چه که اکثریت می‌گوید هیچ ایرادی ندارد و درست است. مسأله این نیست، بلکه مسأله کم هزینه‌تر بودن و وجود نداشتن مقاومت در برابر مسیر حرکت جامعه است. ببینید! همین حالا تمام نظام‌های سیاسی دنیا برای اکثریت حدودی تعیین می‌کنند. کما اینکه لیبرال دموکراسی یعنی دموکراسی در قالب ارزش‌های لیبرال قرار دارد و این یعنی ارزش‌های لیبرال، در این نظام‌ها ارزش‌های حداکثری است. به این معنی که اگر جامعه هم رأی بدهد، ممکن است فردی از دادگاه اجازه بگیرد تا قانون مصوب اکثریت را لغو کند. یا در سوسیال دموکراسی‌ها یا همان «دولت‌های رفاه» هم مسأله همین است. بنابراین، ممکن است شما از دموکراسی دینی هم صحبت کنید؛ یعنی دموکراسی در قالب و چهارچوب دینی.
به این ترتیب، اینکه با نحله‌های مختلفی هستیم که در مکتب و تفکر امام(ره) اجتهاد می‌کنند، یک واقعیت است. اما در مورد اینکه گفته شود یک گروه حق دارند چنین کاری را بکنند و گروه دیگری حق ندارند، باید گفت، کسی منتظر ننشسته تا به او گفته شود حق دارد یا ندارد! کما اینکه او هم نمی‌تواند جلوی دیگری را برای اجتهاد بگیرد. همه اینها درحال تفکر و پژوهش هستند و چیزی می‌نویسند.

بنابراین مسئولیت مؤسسه تنظیم و نشر آثار امام(ره) چیست؟

این مؤسسه متولی مقابله با تحریف است، نه متولی اندیشه و اجتهاد. اگر کسی چیزی را به امام(ره) نسبت می‌دهد، آن هم نه نسبت اجتهادی، مثلاً می‌گوید چنین نامه‌ای از امام(ره) وجود دارد، ما اعلام می‌کنیم که چنین نامه‌ای وجود ندارد. یا ممکن است گفته شود چنین صوتی از امام(ره) وجود دارد که ما پس از بررسی اعلام می‌کنیم که وجود ندارد. بنابراین، کار مؤسسه مقابله با تحریف‌های آشکار است، نه تقابل با اجتهادات، اندیشه‌ها و فکرها. مؤسسه تنظیم و نشر آثار امام(ره) نمی‌تواند چنین کاری بکند؛ انجام این کار هم درست هم نیست. اصلاً غیر از اندیشه و مکتب امام(ره)، درباره شیخ انصاری هم چنین امری صادق است. تا امروز ممکن است هزاران نفر حرف‌هایی در مورد شیخ انصاری گفته باشند یا نوشته باشند. در مورد کانت یا بوعلی سینا هم همینطور است. طبیعتاً برای ما حضرت امام(ره) از جهاتی اولی است. اساساً اندیشه‌های امام(ره) برای مردم اهمیت بالایی داشته و بر همین اساس هم از مردم رأی گرفته است. قانون اساسی ما بر اساس اندیشه ایشان شکل گرفت.

با توجه به تحولات امروز در حوزه سیاست خارجی، در اندیشه‌های حضرت امام(ره)، مرزهای مصالحه با طرف‌های خارجی تا کجا تعریف شده است؟ تا کجا می‌توان حتی با دشمن هم مصالحه و تعامل داشت؟

این سؤال سختی نیست. یک وقت مذاکره می‌کنید تا این مذاکره پایان دشمنی باشد. گاهی هم مذاکره برای آتش‌بس است، یعنی مذاکره نمی‌کنید که دشمنی‌ها تمام شود، بلکه برای توقف موقت دشمنی است. حالا مسأله دیگری مطرح می‌شود، مبنی بر اینکه دشمن هم تعاریف متفاوتی دارد. به این معنی که من از نظر فکری با کسی دشمن هستم یا از نظر عملی؟ به این معنی که به صورت بالفعل الان درحال تیراندازی هستم یا نه؟ در مقام تشبیه، ممکن است بگویید تا قیام قیامت میان نور و ظلمت دشمنی برقرار است، اما اکنون مدت مدیدی است که با هم جنگ ندارند. شوروی و آمریکا با هم دشمن بودند، اما ۴۰ سال مستقیماً با یکدیگر نجنگیدند.
بنابراین، تعاریف دشمن و تعاریف دشمنی و مرزهای آن، متفاوت است. گاهی دشمنی ایدئولوژیک است، گاه دشمنی در منافع و گاهی هم دشمنی در حیطه اندیشه یا نظامی. بسیاری از گروه‌ها هستند که می‌توان با آنان صحبت کرد تا دشمنی تمام شود. اما مواردی هم هست که دشمنی تمام نمی‌شود، بلکه تعیین مرزهای عزت ملی مطرح است. اینجا هم نکته جدیدی مطرح می‌شود، مبنی بر اینکه عزت ملی را چگونه تعریف کنیم؟

به این سؤال‌ها چطور باید پاسخ داد؟

بحث‌هایی مطرح است که به آن «احکام ثانویه» گفته می‌شود. به این معنی که «زمان» پاسخ آن مباحث را معلوم می‌کند. مثال ساده‌ای می‌زنم. در ورزش یک مربی (coach) و یک مربی تاکتیک است. بیرون از زمین بازی، فوتبال، تاکتیک‌ها را تنظیم می‌کنید و آن را به همه یاد می‌دهید، اما هنگام بازی چه کار باید کرد؟ مثلاً در دقیقه ۸۵ با وضعیتی که حریف دارد یا وضعیت شما، چطور باید بازی کرد؟ اینکه چطور باید بازی کرد، چیزی است که صحنه این رقابت یا صحنه این زمین مشخص می‌کند.
به طور کلی، در مسائل سیاست خارجی، وقتی فردی را می‌فرستید تا در صحنه تصمیم بگیرد، باید به او اعتماد کنید و بگذارید تا تصمیم خود را عملی کند. در همین ساختار، وقتی ساختار سیاسی و نظامی ما ولی فقیه دارد، مشاور، دولت و وزیر دارد، باید گذاشت این ارکان تصمیم بگیرند. این ارکان می‌دانند که چقدر نفت داریم، چقدر نیروی نظامی دارد یا مسائل دیگر. اگر فلان موشک را داریم، این کار درست است و اگر فلان موشک را نداریم، فلان کار را نباید انجام داد. به عبارت دیگر، باید درباره هر مسأله «در صحنه» تصمیم گرفت.

عکس: علی حسن پور/ایران

محمد علی انصاری با تشریح برنامه های بزرگداشت سالگرد امام خمینی(ره):

مردم در اندیشه امام(ره) زینت مجالس یا سیاهی لشکر نیستند

گزارش

رضوانه رضایی‌پور
روزنامه نگار

دبیر ستاد مرکزی بزرگداشت حضرت امام خمینی(ره) صبح دیروز در نشست خبری که به مناسبت سی و ششمین سالگرد بزرگداشت امام خمینی(ره) برگزار شد، برنامه‌های این مناسبت را تشریح و به پرسش‌های خبرنگاران پاسخ گفت.
محمدعلی انصاری در پاسخ به سؤال خبرنگار ایران مبنی بر اینکه «مهم‌ترین توصیه حضرت امام(ره) که می‌توان آن را در شرایط امروز کشور، هم از لحاظ سیاست داخلی و هم سیاست خارجی، به‌کار برد چیست؟» اظهارکرد: «مهم‌ترین توصیه‌ای که امام خمینی(ره) و مقام معظم رهبری همواره بر آن تأکید داشته‌اند، حفظ وحدت اسلامی است. امروز، هیچ چیزی ضروری‌تر و مهم‌تر از انسجام، یکپارچگی و برادری میان مردم و مسئولان کشور نیست.»
وی با بیان اینکه «تصور نمی‌کنم در حوزه مسائل اجتماعی و سیاسی، موضوعی اثرگذارتر از وحدت وجود داشته باشد» اضافه کرد: «در سیاست خارجی نیز، همان‌طور که رهبر معظم انقلاب بارها تأکید فرموده‌اند، سه اصل عزت، حکمت و مصلحت باید سرلوحه کار ما باشد. اگر به این اصول پایبند باشیم، می‌توانیم به درستی از حقوق مردم دفاع کنیم و چهره واقعی ملت ایران را به جهان معرفی نماییم.» دبیر ستاد مرکزی بزرگداشت حضرت امام خمینی(ره) در ادامه تأکید کرد: «نباید اجازه دهیم ایران را کشوری شکست‌خورده یا ناتوان جلوه دهند. باید موفقیت‌ها و پیروزی‌های جمهوری اسلامی و ملت ایران را با زبان عقلانی و منطقی به دنیا نشان دهیم. در نهایت، باید در سیاست خارجی با تدبیر و زبان خود ملت عمل کنیم که همه این توصیه‌ها در سه کلمه «عزت، حکمت و مصلحت» خلاصه می‌شود.» انصاری در ادامه این نشست، امام خمینی(ره) را منحصر به فردترین رهبر مذهبی جهان دانست که معتقد به حضور مردم در عرصه‌های سیاسی و اجتماعی با توجه به وظایف الهی بود و جایگاه مردم در نظام سیاسی و اجتماعی را بالاترین جایگاه می‌دانست. وی اضافه کرد: «به همین دلیل بود که امام(ره) خطاب به مسئولان و کارگزاران نظام همه توفیقات نظام اسلامی و معنوی را در پرتو کرامت مردم می‌دانستند. کسی نباید تصور کند که مردم ابزار هستند یا زینت مجالس هستند. کسی نباید تصور کند مردم سیاهی لشکر هستند. در نظام جمهوری اسلامی و در نگاه امام(ره) هیچ قانونی نوشته نمی‌شود و هیچ تصمیم سیاسی، اجرایی، امنیتی و قضایی اتخاذ نمی‌شود مگر پیوست مردمی داشته باشد.»
دبیر ستاد مرکزی بزرگداشت حضرت امام خمینی(ره)، تأکید بر رفاه مردم را از دیگر ویژگی‌های اندیشه سیاسی و اجتماعی امام(ره) برشمرد و گفت: «قسط و عدل برای این است که هر منفعت و نعمتی باید به عدالت بین همه مردم تقسیم شود. کسی در ایران نباید بگوید ما فقط وظیفه داریم مردم را به بهشت ببریم. باید بهشت را در زمین و برای مردم، آن هم از راه عقل و عدالت ساخت.»= انصاری اضافه کرد: «امام دوست نداشت حتی یک فقیر روی زمین و در ایران وجود داشته باشد.» وی گفت: «متأسفانه عده‌ای درست انگشت روی همین نقطه از اندیشه امام(ره) گذاشتند و آن را تحریف می‌کنند. هنوز یادمان نرفته است که برخی در دوران انقلاب و در زمان جنگ چه رفتاری با مردم و جبهه‌ها داشتند. حقیقتاً جمهوری اسلامی فکر و دل و آرمانش ملت ایران است.»
انصاری در پاسخ به سؤال دیگری درباره اجرا نشدن برخی قوانین در کشور، گفت: «اصلی در سیاست امام(ره) از اول بوده و هست و آن اصل «مصلحت» است. بعضی‌ها فکر می‌کنند مصلحت غیر از دین است. اما هر جایی که نظام تشخیص داد که مصلحت جامعه عمل به چیزی است، آن مصلحت همان سیاست است. ممکن است یک قانون وضع شود ولی به هر دلیلی بگویند مصلحت نیست که فعلاً این قانون اجرا شود؛ خود مصلحت عین قانون است.»
وی گفت: «در آغاز پیروزی انقلاب که جمهوری اسلامی شکل گرفته بود، اعتقاد بعضی قضات بر این بود که اگر کسی عملی انجام داده و مستوجب رجم (سنگسار) بود، باید این عمل را انجام داد. اما چرا همین حکم اسلام اجرا نشد؟ برای اینکه حضرت امام(ره) گفتند این حکم به مصلحت نظام نیست. پس ما نباید اصرار کنیم بر اینکه هر قانونی آمد ولو اینکه خلاف مصلحت جامعه است، اجرا شود. اصولاً تشخیص مصلحت نظام هم از بعد همان سیاست مصلحت‌اندیشی امام(ره) است و جامعه اسلامی نباید یک جامعه بسته، متحجر و خشک باشد.»
به گفته حجت‌الاسلام انصاری، «مراسم روز ۱۴ خرداد از ساعت ۶:۳۰ صبح با باز شدن درهای حرم روی مردم آغاز می‌شود. شروع رسمی برنامه‌ها از ساعت ۸ صبح با قرائت قرآن و مداحی خواهد بود، بعد از آن خیرمقدم یادگار امام و بعد از آن، همه از سخنان مقام معظم رهبری آیت‌الله خامنه‌ای بهره‌مند می‌شویم.»
انصاری اضافه کرد: «شب ۱۴ خرداد هم سخنرانی رئیس جمهوری را داریم. رئیس جمهوری از جنس توده‌های مردم، پیروان واقعی امام(ره)، بسیجیان و مجاهدان و از جنس عالمان فرهیخته در خدمت به مردم است. کسی که بار همه مسئولیت‌ها را در داخل و خارج به دوش می‌کشد.»

> کسی در ایران نباید بگوید ما فقط وظیفه داریم مردم را به بهشت ببریم. باید بهشت را در زمین و برای مردم، آن هم از راه عقل و عدالت ساخت

«ایران» به بهانه بازپس‌گیری لایحه «تأمین امنیت زنان» و موضع سخنگوی قوه‌قضائیه بررسی کرد

لوایح تا کجا قابل تغییر است؟

گزارش

مهراوه خوارزمی
روزنامه نگار

تصمیم دولت به بازپس‌گیری لایحه «تأمین امنیت زنان در برابر خشونت»، با واکنش بحث برانگیز دیگری مواجه شد. این بار اصغر جهانگیر سخنگوی قوه قضائیه بود که در پاسخ سؤالی درباره این لایحه و تغییرات آن در کمیسیون اجتماعی مجلس، با بیان اینکه «هر کسی که می‌خواهد قانونی را تصویب کند، می‌تواند هرگونه دخل و تصرفی را در مورد آن اعمال کند»، گفت: «مجلس حق قانونی خود را دارد که هر لایحه و هر طرحی که در مجلس از سوی هر کسی، اعم از نمایندگان، دولت یا بخش‌های دیگر مطرح می‌شود، با توجه به نظرات کارشناسی خود در آن دخل و تصرفی داشته باشد.» وی اضافه کرد: «این امر هیچ‌گونه مغایرت قانونی ندارد و باید از قانون مجلس، در صورتی که این قانون تصویب شود و به تأیید شورای نگهبان برسد، تمکین کنیم.»

عکس: حسین نقی زاده/ ایران

موضع متفاوت در قبال لایحه دولت

این موضع‌گیری صریح و تأکید بر حق مجلس در تغییر لوایح، در حالی بود که سخنگوی قوه قضائیه درباره لوایح قضایی که بر اساس روند قانونی باید اول به دولت ارسال شود و سپس در اختیار مجلس قرار بگیرد، گفت: «وقتی لایحه قضایی ارسال می‌شود، دولت نمی‌تواند در چهارچوب آن لایحه تغییرات اساسی بدهد و باید عیناً آن را به مجلس ارسال کند.» این دیدگاه‌های متفاوت، در یک اختلاف نظر مسبوق به سابقه درباره فرآیند تقنین لوایح قضایی ریشه دارد، اما تفسیر غالب شورای نگهبان از اصول قانون اساسی پیرامون این وضعیت، کاملاً صریح و مشخص است.

بر اساس بند ۲ اصل ۱۵۸ قانون اساسی «تهیه لوایح قضایی متناسب با جمهوری اسلامی» از وظایف رئیس قوه قضائیه است. اما اصل ۷۴ قانون اساسی «ابتکار ارائه لایحه» قانونی را منحصر به دولت دانسته و تصریح دارد که لوایح قانونی باید پس از تصویب در هیأت وزیران (دولت) به مجلس شورای اسلامی ارسال شوند. به این ترتیب در فرآیند تهیه و ارسال لوایح قضایی، اگر چه تهیه و تدوین این لوایح معمولاً از سوی معاونت حقوقی قوه قضائیه و با همکاری کارشناسان و متخصصان آن انجام می‌شود؛ اما بر اساس تفسیر غالب، این دولت است که اختیار بررسی لایحه قضایی و اصلاح آن در صورت لزوم را دارد و پس از تصویب لایحه در هیأت وزیران، آن را برای ادامه روند تقنینی، به مجلس ارسال می‌کند. شاید بر همین اساس است که سخنگوی قوه قضائیه بر ضرورت امتناع دولت از تغییر لایحه قضایی به تعبیر «تغییرات اساسی» اشاره کرد. تعبیری که تعیین حدود و ثغور آن، یعنی اینکه چه تغییری «اساسی» محسوب می‌شود و چه تغییری اساسی نیست، باید در ارزیابی حقوق‌دانان به بحث گذاشته شود.

> اگرچه تهیه و تدوین این لوایح معمولاً از سوی معاونت حقوقی قوه قضائیه و با همکاری کارشناسان و متخصصان آن انجام می‌شود؛ اما بر اساس تفسیر غالب، این دولت است که اختیار بررسی لایحه قضایی و اصلاح آن در صورت لزوم را دارد

محل اختلاف: «تغییر اساسی»

یکی از بحث برانگیزترین «لوایح قضایی»، «لایحه عفاف و حجاب» بود که در دولت گذشته به مجلس ارسال شد. این لایحه در مجلس و هنگام بررسی در کمیسیون حقوقی و قضایی مجلس، دچار چنان تغییراتی شد که در این تغییرات، یک لایحه ۹ ماده‌ای، در دولت به ۱۵ ماده و در مجلس به بیش از ۷۰ ماده افزایش یافت. با این حال ظاهراً آنچه سبب شد قوه قضائیه در آن مقطع معترض آن تغییر نباشد، این بود که به رغم این قوه آن حجم از تغییر، در لایحه ماهوی و اساسی نبود. حال آنکه، آنچه از سوی معاونت زنان و خانواده ریاست جمهوری در دولت چهاردهم به عنوان دلیل و مبنای ضرورت استرداد لایحه از مجلس مطرح شد، تغییرات ماهوی آن بود.

تا آنجا که به اعتقاد زهرا بهروز آذر، معاون زنان و خانواده رئیس جمهوری، مسأله نه تنها حذف واژه «خشونت» از نام لایحه و تغییر نام آن به لایحه «حفظ کرامت و حمایت از زنان و خانواده» بود، بلکه حذف و تغییر موادی از لایحه نیز مطرح بود که ماهیتاً آن را از رویکرد و هدف آغازین خود دور می‌ساخت. تغییر «اساسی» که شاید با استناد به موضع سخنگوی قوه قضائیه نباید انجام می‌شد. با این حال اصغر جهانگیر سخنگوی قوه قضائیه این تغییرات و از جمله تفاوت بار حقوقی دو کلمه «خشونت» و «سوءرفتار» را این‌گونه موجه دانست که گفت: «حقوقدانان درون همه ابعاد و اقتضائات را می‌بینند.» وی با بیان اینکه «قانونگذار به همه جوانب، از جمله مرکز پژوهش‌ها که پژوهش می‌کند، دسترسی دارد و با گرفتن اطلاعات لازم تصمیم می‌گیرد»، افزود: «این مجلس است که تصمیم می‌گیرد چه قانونی نوشته شود که هم حکیمانه و قابل اجرا باشد و هم بتواند مصلحت جامعه را رعایت کند. لذا اینکه حقوقدانان چه می‌گویند یا بیرون چه می‌گذرد، نباید برای ما خیلی علامت سؤال ایجاد کند.» این موضع البته در حالی است که لایحه مورد نظر، نه در کمیسیون حقوقی و قضایی، بلکه در کمیسیون اجتماعی بررسی شد و به باور بعضی، همین تغییر کمیسیون تخصصی بررسی لایحه، موجب حذف برخی مواد مهم و تغییرات ماهوی در لایحه ارسالی شد.

اختیار یا مصلحت در تغییر لوایح

حسین میرمحمد صادقی
سخنگوی پیشین قوه قضائیه

لوایح، اعم از آنکه از سوی قوه قضائیه تدوین شده باشند یا در دولت، برای تبدیل شدن به قانون باید از مرحله بررسی و تصویب مجلس عبور کنند. این مرحله حائز دو ملاحظه است. نخست آنکه نمایندگان در قانون‌گذاری بر مبنای طرح‌ها و لوایح، در حدود مخالف نبودن با شرع و قانون اساسی محدودیتی ندارند و می‌توانند مواد و محتوای طرح‌ها و لوایح را تغییر دهند. اما ملاحظه مهم‌تر در روند قانون‌گذاری، مراعات مصلحت و منافع کشور است. همین مصلحت است که ایجاب می‌کند برخلاف رویه سال‌های اخیر، قوانین بیش از آنکه بر مبنای طرح پی‌ریزی شوند و در قانون‌گذاری طرح، یعنی پیشنهاد نمایندگان مجلس، محور باشد؛ بر مبنای لایحه تدوین بشوند و لایحه محور باشند. زیرا یک طرح به صرف همراه داشتن حداقل ۱۵ امضای نماینده می‌تواند در دستور کار مجلس قرار گیرد، اما لوایح پس از طی روند طولانی‌تر و با پشتوانه کارشناسی قوی‌تر تدوین و به مجلس ارسال می‌شوند. بنابراین مصلحت است که مجلس در لوایح اعم از آنکه در قوه قضائیه تدوین شده یا در دولت، تغییر اساسی ندهد و به دو قوه دیگر اعتماد کند.

نکته دیگر رابطه دولت با لوایح قضایی است. این بحث از زمان ریاست مرحوم آیت‌الله هاشمی شاهرودی بر قوه قضائیه مطرح بود. ایشان معتقد بود از آنجا که اصل ۱۵۸ قانون اساسی تهیه لوایح قضایی را از وظایف و اختیارات رئیس قوه قضائیه دانسته، دولت نمی‌تواند تغییرات اساسی در لوایح قضایی بدهد و تغییرات دولت می‌تواند محدود به مسائل مالی و بودجه‌ای باشد. درباره لایحه «صیانت و حمایت از زنان در برابر خشونت» نیز که چندین سال است ذیل نام‌های مختلف مطرح و در حال بررسی است؛ مجلس اختیار تغییر لایحه را داشت، اما از باب مصلحت، مجلس باید به لایحه دولت ابتنا می‌کرد.

دیگه چه خبر؟

لغو غیرموجه نکوداشت هادی خانیکی

روز گذشته یک روزنامه نگار و فعال سیاسی خبر داد: «بعد از برنامه‌ریزی‌ها و تدارکات لازم برای برگزاری مراسم نکوداشت دکتر هادی خانیکی در شهر گناباد، اینک برگزارکنندگان از لغو مراسم خبر می‌دهند! دلیل لغو مراسم، ظاهراً تجمع حدود صد نفر در مخالفت با نکوداشت دکتر خانیکی بوده است.» همزمان با این ادعا، که واکنش‌های منفی بسیاری در فضای اجتماعی و نخبگان سیاسی به دنبال داشت، فیلمی در شبکه‌های اجتماعی دست به دست شد که نشان دهنده تجمع اندک مخالفان برگزاری نکوداشت دکتر خانیکی بود. در این فیلم، دیده می‌شود که میکروفون به دست کودکی داده می‌شود و این کودک، ادعاهایی علیه دکتر خانیکی مطرح می‌کند. تا لحظه تنظیم گزارش، واکنش رسمی به عنوان مثال از سوی مقامات شهرستان گناباد دیده نشد. اما باید یادآوری کرد که ۱۱ فروردین امسال، وزیر فرهنگ و ارشاد اسلامی در سلسله دیدارهایی «با بزرگان فرهنگ و هنر ایران»، با حضور در خانه هادی خانیکی، با این محقق نامدار و نام آشنای ایران دیدار کرده بود. لغو آیین نکوداشت دکتر هادی خانیکی در گناباد، درحالی است که ایشان یکی از مروجان «گفت‌وگو» در کشور بوده است. هادی خانیکی، متولد ۱۳۳۰ در روستای خانیک در شهرستان گناباد، روزنامه‌نگار، کارشناس رسانه و از استادان رشته ارتباطات است. او که مدتی با بیماری سرطان دست‌وپنجه نرم می‌کرد، چندی پیش اعلام کرد توانسته بر این بیماری غلبه کند و اکنون با انگیزه‌ای مضاعف در عرصه رسانه، پژوهش و دانشگاه فعال است. خانیکی علاوه بر حضور همیشگی در عرصه عمومی و رسانه‌ها و ترویج گفت‌وگو و مدارا در نوشته‌ها و گفتارهای خود، دانشجویان زیادی را تربیت کرده است.

مناقصه عمومی یک مرحله‌ای توأم با ارزیابی کیفی
نوبت اول
(مناقصه شماره: 05- 1404 -T)
موضوع: انتخاب پیمانکار قرارداد تأمین و اجرای (PC) فعالیتهای برق و ابزار دقیق پکیج حذف فلرینگ استیلنی واحد BDشرکت پتروشیمی جم
شرکت پتروشیمی جم (سهامی عام) در نظر دارد جهت قرارداد تأمین و اجرای (PC) فعالیتهای برق و ابزار دقیق پکیج حذف فلرینگ استیلنی واحد BD شرکت پتروشیمی جم از طریق مناقصه عمومی، به پیمانکاران واجد شرایط را شناسایی نماید. فلذا از شرکت‌هایی که آمادگی و توانایی انجام موضوع مناقصه را داشته و دارای سوابق و تجربیات مؤثر و مرتبط می‌باشند دعوت می‌شود از تاریخ درج آگهی (۱۴۰۴/۰۳/۱۱ و ۱۴۰۴/۰۳/۱۳) تا تاریخ ۱۴۰۴/۰۳/۲۵ به تارنمای (وب‌سایت) پایگاه اطلاع‌رسانی معاملات پتروشیمی جم به آدرس https://tender.jpcomplex.com مراجعه و اسناد مناقصه را از طریق این تارنما (وب‌سایت) دریافت (دانلود) نمایند. درصورت نیاز به‌اطلاعات بیشتر با شماره تلفن‌های ۸۸۶۵۴۵۴۵-۰۲۱ داخلی ۴۱۹ تماس حاصل نمایند.
الف- شرح مختصر کار: قرارداد تأمین و اجرای (PC) فعالیتهای برق و ابزار دقیق پکیج حذف فلرینگ استیلنی واحد BD شرکت پتروشیمی جم
ب- نکات مهم: شرکت‌های واجد شرایط می‌بایست ضمن مطالعه اسناد جهت اطلاع از موضوع مناقصه، اسناد ارزیابی کیفی را مطابق دستورالعمل مندرج در آن بررسی و تکمیل و به‌همراه مستندات مربوطه در پاکت «د» به‌صورت لاک و مهر شده تحویل دبیرخانه (دفتر مرکزی) شرکت پتروشیمی جم تحویل نماید.
شایان ذکر است که ارائه شماره تلفن و نشانی پست الکترونیک متقاضی شرکت در فراخوان شناسایی پیمانکار به‌همراه اسناد ارزیابی کیفی، برای تداوم اطلاع‌رسانی‌ها الزامی است.
توضیح: درصورت هرگونه نقص در ارائه مستندات و یا عدم تکمیل موارد فوق، ارزیابی کیفی و تشخیص صلاحیت متقاضی قابل بررسی نمی‌باشد و ارائه مدارک مورد اشاره و عدم تأیید صلاحیت، هیچ‌گونه حقی برای متقاضیان ایجاد نخواهد کرد. پس از ارزیابی کیفی و تشخیص صلاحیت متقاضیان و مشخص شدن فهرست کوتاه مناقصه‌گران، از شرکت‌های تأیید شده در مرحله ارزیابی کیفی، دعوت به شرکت در مناقصه خواهد شد. حداقل امتیاز قابل قبول برای تأیید صلاحیت مناقصه‌گران ۶۵درصد امتیاز کل می‌باشد.
شرایط مناقصه:
- مهلت دریافت اسناد ارزیابی کیفی مناقصه: از تاریخ درج اولین نوبت آگهی در روزنامه ۱۴۰۴/۰۳/۱۱ لغایت ۱۴۰۴/۰۳/۲۵ می‌باشد.
- آخرین مهلت تحویل پاکت «د» (مستندات ارزیابی کیفی): ساعت ۱۶روز شنبه مورخ ۱۴۰۴/۰۴/۰۷ می‌باشد.
- مبلغ ضمانت‌نامه شرکت در مناقصه ۲,۰۰۰,۰۰۰,۰۰۰ ریال معادل دویست میلیون تومان خواهد بود.
- سایر جزئیات و اطلاعات مربوط در اسناد ارزیابی کیفی مناقصه مندرج است.
- شرکت پتروشیمی جم (سهامی عام) در بررسی مستندات و نیز در رد یا قبول هریک یا تمام مستندات ارزیابی کیفی ارائه شده توسط شرکت‌ها بدون آنکه محتاج به ذکر دلیل باشد مختار است.
- پاکت «د» (مستندات ارزیابی کیفی) پس از لاک و مهر مطابق زمان مقرر تحویل دبیرخانه دفتر مرکزی پتروشیمی جم واقع در تهران گردد و رسید دریافت شود.
آدرس مناقصه‌گزار (دفتر مرکزی) جهت تحویل پاکت «د» ارزیابی کیفی:
- تهران، توانیر، خیابان شهید عباسپور، خیابان نظامی گنجوی، شماره ۲۷، شرکت پتروشیمی جم
روابط عمومی شرکت پتروشیمی جم

آگهی فراخوان شناسایی سازندگان داخلی همراه با ارزیابی کیفی
نوبت دوم
(مناقصه شماره PJL-4033418)
موضوع: ساخت اقلام تقاضای ۴۰۳۳۴۱۸ مربوط به دو عدد روتور واحد PE پتروشیمی جم
شرکت پتروشیمی جم (سهامی عام) در نظر دارد ساخت قطعات یادشده را براساس نیاز شرکت از طریق فراخوان شناسایی سازندگان توأم با ارزیابی کیفی، اقدام به برگزاری مناقصه نماید. بنابراین از شرکت‌هایی که آمادگی و توانایی انجام موضوع مناقصه را داشته و دارای سوابق و تجربیات مؤثر و مرتبط می‌باشند دعوت می‌شود از تاریخ درج آگهی به تارنمای (وب‌سایت) پتروشیمی جم به آدرس WWW.JPCOMPLEX.IR مراجعه و اسناد مناقصه را از طریق این تارنما (وب‌سایت) دریافت (دانلود) نمایند.
درصورت نیاز به‌اطلاعات بیشتر با شماره تلفن‌های ۵-۰۷۷۳۷۳۲۳۲۲۱ داخلی ۲۴۴۲ تماس حاصل نمایند.
الف- شرح مختصر کار: ساخت دو عدد روتور واحد PE پترو شیمی جم
موعدهای زمانی فراخوان شناسایی سازندگان:
تاریخ درج آگهی: ۱۴۰۴/۰۳/۰۵ و ۱۴۰۴/۰۳/۱۱
آخرین مهلت دریافت اسناد فراخوان از وب‌سایت پتروشیمی جم: ۱۴۰۴/۰۳/۱۸
آخرین مهلت ارسال اسناد ارزیابی کیفی (پاکت د): ۱۴۰۴/۰۳/۱۹
تاریخ ارسال پیشنهادها (پاکت‌های الف، ب و ج): پس از مرحله ارزیابی کیفی، به شرکت‌هایی که دارای حداقل امتیاز کیفی لازم می‌باشند، جهت ارسال پاکت‌های الف، ب و ج اطلاع‌رسانی خواهد شد.
ج- برخی نکات مهم:
شرکت‌های واجد شرایط می‌بایست ضمن مطالعه اسناد مناقصه، ابتدا اسناد ارزیابی کیفی را مطابق دستورالعمل مندرج در آن بررسی و تکمیل و به‌همراه مستندات مربوطه در پاکت «د» (مستندات ارزیابی کیفی) به دبیرخانه حراست شرکت پتروشیمی جم واقع در دفتر تهران تحویل و رسید دریافت نمایند.
یادآور می‌شود ارائه شماره تلفن و نشانی پست الکترونیک متقاضی شرکت در مناقصه، برای تداوم اطلاع‌رسانی‌ها الزامی است.
توضیح: درصورت هرگونه نقص در ارائه مستندات و یا عدم تکمیل موارد فوق، ارزیابی کیفی و تشخیص صلاحیت متقاضی قابل بررسی نمی‌باشد و ارائه مدارک مورد اشاره و عدم تأیید صلاحیت، هیچ‌گونه حقی برای متقاضیان ایجاد نخواهد کرد.
پس از ارزیابی کیفی و تشخیص صلاحیت متقاضیان و مشخص شدن فهرست کوتاه مناقصه‌گران، از شرکت‌های تأیید شده در مرحله ارزیابی کیفی، جهت ارائه سایر پاکت‌های الف (تضمین شرکت در مناقصه)، ب (اسناد و مدارک فنی) و ج (پیشنهاد مالی) دعوت خواهد شد.
- سایر جزئیات و اطلاعات مربوط در اسناد مناقصه مندرج است.
- شرکت پتروشیمی جم (سهامی عام) در بررسی مستندات و نیز در رد یا قبول هر یک یا تمام مستندات ارائه شده توسط شرکت‌ها بدون آنکه محتاج به ذکر دلیل باشد مختار است.
آدرس مناقصه‌گزار (دفتر مرکزی) جهت تحویل پیشنهادها:
- تهران، خیابان شهید عباسپور، خیابان نظامی گنجوی، شماره ۲۷، شرکت پتروشیمی جم دبیرخانه حراست
- تلفن تماس: ۵-۰۷۷۳۷۳۲۳۲۲۱ - داخلی ۲۴۴۲
روابط عمومی شرکت پتروشیمی جم

آگهی مناقصه عمومی دو مرحله‌ای
نوبت اول
(مناقصه شماره PJS-4032020)
موضوع: تأمین ATMER 163
شرکت پتروشیمی جم (سهامی عام) در نظر دارد تأمین ATMER 163 را از طریق فراخوان عمومی، به شرکت واجد شرایط واگذار نماید. فلذا از شرکت‌هایی که آمادگی و توانایی انجام موضوع مناقصه را داشته و دارای سوابق و تجربیات مؤثر و مرتبط می‌باشند دعوت می‌شود از تاریخ درج آگهی به تارنمای (وب‌سایت) پتروشیمی جم به آدرس WWW.JPCOMPLEX.IR مراجعه و اسناد مناقصه را از طریق این تارنما (وب‌سایت) دریافت (دانلود) نمایند. درصورت نیاز به‌اطلاعات بیشتر با شماره تلفن ۸۸۶۵۴۵۴۵-۰۲۱ داخلی ۳۸۴ تماس حاصل نمایند.
الف- شرح مختصر کار: تأمین ATMER 163
ب- مبلغ تضمین شرکت در مناقصه: ۶,۰۰۰,۰۰۰,۰۰۰ ریال معادل ششصد میلیون تومان
مواعد زمانی مناقصه:
تاریخ درج آگهی: یک‌شنبه ۱۱ خرداد ماه ۱۴۰۴ و سه‌شنبه ۱۳ خرداد ماه ۱۴۰۴
آخرین مهلت دریافت اسناد مناقصه از وب‌سایت پتروشیمی جم: شنبه ۳۱ خرداد ماه ۱۴۰۴
آخرین مهلت ارسال اسناد (پاکت الف، ب و ج): دوشنبه ۱۶ تیر ماه ۱۴۰۴
ج- برخی نکات مهم: شایان ذکر است که ارائه شماره تلفن و نشانی پست الکترونیک متقاضی شرکت در مناقصه، برای تداوم اطلاع‌رسانی‌ها الزامی است.
توضیح: درصورت هرگونه نقص در ارائه مستندات و یا عدم تکمیل موارد فوق، ارزیابی کیفی و تشخیص صلاحیت متقاضی قابل بررسی نمی‌باشد و ارائه مدارک مورد اشاره و عدم تأیید صلاحیت، هیچ‌گونه حقی برای متقاضیان ایجاد نخواهد کرد.
پس از ارزیابی کیفی و تشخیص صلاحیت متقاضیان و مشخص شدن فهرست کوتاه مناقصه‌گران، از شرکت‌های تأیید شده در مرحله ارزیابی کیفی، جهت ارائه سایر پاکات الف (تضمین شرکت در مناقصه)، ب (اسناد و مدارک فنی) و ج (پیشنهاد مالی) دعوت خواهد شد.
- حداکثر میزان پیش پرداخت، ۲۵ درصد مبلغ سفارش در قبال ارائه ضمانت‌نامه بانکی طبق شرایط درج شده به شرکت برنده پرداخت خواهد شد.
- ۵ درصد مبلغ سفارش به‌عنوان ضمانت‌نامه بانکی حسن انجام تعهدات طبق شرایط از شرکت برنده دریافت خواهد گردید.
- سایر جزئیات و اطلاعات مربوط در اسناد مناقصه مندرج است.
- شرکت پتروشیمی جم (سهامی عام) در بررسی مستندات و نیز در رد یا قبول هریک یا تمام مستندات ارائه شده توسط شرکت‌ها بدون آنکه محتاج به ذکر دلیل باشد مختار است.
آدرس مناقصه‌گزار (دفتر مرکزی) جهت تحویل پیشنهادات:
- تهران، خیابان شهید عباسپور، خیابان نظامی گنجوی، شماره ۲۷، شرکت پتروشیمی جم، طبقه همکف، دبیرخانه حراست
تلفن تماس: ۸۸۶۵۴۵۴۵-۰۲۱ شماره فکس: ۸۸۵۶۶۴۸۹-۰۲۱
روابط عمومی شرکت پتروشیمی جم

آگهی مناقصه عمومی دو مرحله‌ای توأم با ارزیابی کیفی
نوبت دوم
(مناقصه شماره ۴۰۲۳۴۷۳)
موضوع: طراحی و تأمین دو دستگاه سوئیچگیر
شرکت پتروشیمی جم (سهامی عام) در نظر دارد طراحی و تأمین دو دستگاه سوئیچگیر را از طریق مناقصه عمومی دو مرحله‌ای توأم با ارزیابی کیفی، به شرکت واجد شرایط واگذار نماید. فلذا از شرکت‌هایی که آمادگی و توانایی انجام موضوع مناقصه را داشته و دارای سوابق و تجربیات مؤثر و مرتبط می‌باشند دعوت می‌شود از تاریخ درج آگهی به تارنمای (وب‌سایت) پتروشیمی جم به آدرس WWW.JPCOMPLEX.IR مراجعه و اسناد مناقصه را از طریق این تارنما (وب‌سایت) دریافت (دانلود) نمایند. درصورت نیاز به‌اطلاعات بیشتر با شماره تلفن‌های ۸۸۶۵۶۴۸۲-۰۷-۰۲۱ تماس حاصل نمایند.
الف- شرح مختصر کار: تأمین طراحی و تأمین دو دستگاه سوئیچگیر
ب- مبلغ تضمین شرکت در مناقصه: ۲,۰۰۰,۰۰۰,۰۰۰ ریال (دویست میلیون تومان) در قالب ضمانت‌نامه معتبر بانکی و یا درصورت عدم امکان ارائه ضمانت‌نامه معتبر بانکی مناقصه‌گران خارجی می‌توانند مبلغ ۹,۰۰۰ یورو به‌شماره حسابی که توسط پتروشیمی جم معرفی می‌گردد بلوکه نمایند.
مواعد زمانی مناقصه:
تاریخ درج آگهی: سه‌شنبه مورخ ۱۴۰۴/۰۳/۰۶ و یک‌شنبه مورخ ۱۴۰۴/۰۳/۱۱
آخرین مهلت دریافت اسناد مناقصه از وب‌سایت پتروشیمی جم: یک‌شنبه مورخ ۱۴۰۴/۰۳/۱۸
آخرین مهلت ارسال اسناد ارزیابی کیفی (پاکت د): سه‌شنبه مورخ ۱۴۰۴/۰۳/۱۳
تاریخ ارسال پیشنهادات (پاکات الف، ب و ج): پس از مرحله ارزیابی کیفی، به شرکت‌هایی که حائز حداقل امتیاز کیفی لازم می‌باشند، جهت ارسال پاکات الف، ب و ج اطلاع‌رسانی خواهد شد.
ج- برخی نکات مهم: شرکت‌های واجد شرایط می‌بایست ضمن مطالعه پیش‌نویس قرارداد و سایر اسناد مناقصه، ابتدا اسناد ارزیابی کیفی را مطابق دستورالعمل مندرج در آن بررسی و تکمیل و به‌همراه مستندات مربوطه در پاکت «د» (مستندات ارزیابی کیفی) به دبیرخانه مرکزی شرکت پتروشیمی جم واقع در دفتر تهران تحویل و رسید دریافت شود.
شایان ذکر است که ارائه شماره تلفن و نشانی پست الکترونیک متقاضی شرکت در مناقصه، برای تداوم اطلاع‌رسانی‌ها الزامی است.
توضیح: درصورت هرگونه نقص در ارائه مستندات و یا عدم تکمیل موارد فوق، ارزیابی کیفی و تشخیص صلاحیت متقاضی قابل بررسی نمی‌باشد و ارائه مدارک مورد اشاره و عدم تأیید صلاحیت، هیچ‌گونه حقی برای متقاضیان ایجاد نخواهد کرد.
پس از ارزیابی کیفی و تشخیص صلاحیت متقاضیان و مشخص شدن فهرست کوتاه مناقصه‌گران، از شرکت‌های تأیید شده در مرحله ارزیابی کیفی، جهت ارائه سایر پاکات الف (تضمین شرکت در مناقصه)، ب (اسناد و مدارک فنی) و ج (پیشنهاد مالی) دعوت خواهد شد.
- سایر جزئیات و اطلاعات مربوط در اسناد مناقصه مندرج است.
- شرکت پتروشیمی جم (سهامی عام) در بررسی مستندات و نیز در رد یا قبول هریک یا تمام مستندات ارائه شده توسط شرکت‌ها بدون آنکه محتاج به ذکر دلیل باشد مختار است.
آدرس مناقصه‌گزار (دفتر مرکزی) جهت تحویل پیشنهادات:
- تهران، خیابان شهید عباسپور، خیابان نظامی گنجوی، شماره ۲۷، دبیرخانه مرکزی شرکت پتروشیمی جم (طبقه همکف)
- تلفن تماس: ۸۸۶۵۶۴۸۲-۰۷-۰۲۱ - شماره فکس: ۸۸۶۵۶۴۸۹-۰۲۱
روابط عمومی شرکت پتروشیمی جم

گزارش جدید گروسی ادعاهای تازه ای را علیه برنامه های هسته ای ایران مطرح کرده است

اعتراض تند تهران به آژانس

سیاست خارجی

روز گذشته ساعتی از گزارش تازه آژانس بین‌المللی انرژی اتمی نگذشته بود که تهران با مواضعی صریح و بی‌پرده به آن واکنش نشان داد؛ گزارشی که به جای ارائه ارزیابی فنی و بی‌طرفانه، این‌بار صراحتاً پا را فراتر گذاشته و با لحنی سیاسی، سطح همکاری ایران را زیر سؤال برده است. در نگاه تهران، آنچه از قلم مدیرکل آژانس، رافائل گروسی، بیرون آمده نه گزارشی کارشناسی، بلکه سندی جهت‌دار است که بیش از آنکه دغدغه راستی‌آزمایی داشته باشد، ابزاری برای فشارسازی علیه ایران در آستانه نشست شورای حکام است. سازمان انرژی اتمی و وزارت خارجه در بیانیه‌ای مشترک هشدار داده‌اند: اگر برخی کشورها بخواهند از مسیر همکاری سازنده و شفاف ایران با آژانس بهره‌برداری سیاسی کنند، با پاسخ متناسب و قاطع جمهوری اسلامی ایران مواجه خواهند شد. پاسخی که هزینه‌اش بر عهده بانیان این فضاسازی خواهد بود.

در حالی که گفت‌وگوهای غیرمستقیم ایران و آمریکا وارد مرحله‌ای حساس و تعیین کننده شده است، بار دیگر صدای آژانس بین‌المللی انرژی اتمی از وین بلند شده و سایه‌ای از تردید را بر فضای دیپلماتیک حاکم کرده است.

آژانس در واپسین روزهای پیش از نشست شورای حکام، سرگرم نهایی کردن گزارش جامع خود درباره برنامه هسته‌ای ایران است؛ گزارشی که قرار است در تاریخ ۹ ژوئن (۱۹ خرداد) رسماً در اختیار اعضای شورا قرار گیرد. اما در حالی که متن نهایی هنوز منتشر نشده، ارسال نسخه‌ای محرمانه از این گزارش به کشورهای عضو، بخش‌هایی از محتوای آن را پیشاپیش افشا کرده است؛ افشاگری‌هایی که نشان می‌دهد این بار تمرکز آژانس فراتر از اعداد و ارقام مربوط به ذخایر اورانیوم رفته و مستقیماً به نحوه تعامل و سطح همکاری واقعی ایران با این نهاد نظارتی پرداخته است. این گزارش می‌تواند فراتر از یک سند فنی، به قطب نمایی سیاسی تبدیل شود و مسیر گفت‌وگوها را در هاله‌ای از پیچیدگی فرو ببرد.

آژانس در بخشی از گزارش جدید خود که در اختیار کشورهای عضو شوری حکام قرار داده است بار دیگر بر نگرانی‌های ادعایی این نهاد درباره ابعاد فعالیت‌های هسته‌ای تهران تأکید دارد.

مطابق این گزارش، ذخایر اورانیوم غنی شده ۶۰ درصدی ایران از ۲۷۴.۸ کیلوگرم در اوایل فوریه، به ۴۰۸.۶ کیلوگرم افزایش یافته است؛ جهشی چشمگیر که به معنای افزایشی حدود ۵۰ درصدی در مدت زمانی کوتاه است. گزارش قبلی آژانس، این ذخایر را ۲۷۴.۸ کیلوگرم اعلام کرده بود. «رافائل گروسی» مدیر کل آژانس در این گزارش مدعی شده است که «این سطح از غنی‌سازی یک گام فنی کوتاه تا سطح ۹۰ درصد (سطح تسلیحاتی) محسوب می‌شود و ایران تنها کشور غیرهسته‌ای است که در حال غنی‌سازی در این سطح است.» اما آژانس در بخش دیگری از این گزارش، از آنچه «همکاری ناکافی» ایران خوانده، ابراز نگرانی کرده و بار دیگر به برخی ادعاهای قدیمی بازگشته و آنها را با لحنی پررنگ‌تر مطرح کرده است؛ ادعاهایی مبنی بر اینکه ایران در سه مکان «شیان»، «ورامین» و «تورقوزآباد» که مدت‌هاست در مرکز تحقیقات آژانس قرار دارند، فعالیت‌هایی محرمانه با استفاده از مواد هسته‌ای اعلام نشده، انجام داده است.

> گزارش آژانس که به گفته تهران فراتر از مأموریت محوله و شامل ارجاعات به مسائل جزئی و غیرمرتبط است، با استناد به منابع ناموثق و خارج از چهارچوب حقوقی، سیاسی و جهت‌دار تهیه شده و از بی‌طرفی لازم برخوردار نیست

بر اساس این ارزیابی جامع که به درخواست شورای حکام در نوامبر گذشته تنظیم شده، آژانس ادعا کرده است که این سه مکان و شاید مکان‌های مرتبط دیگر، بخشی از یک برنامه ساختار یافته اما اعلام نشده هسته‌ای بوده‌اند که تا اوایل دهه ۲۰۰۰ میلادی از سوی ایران دنبال می‌شده و برخی فعالیت‌های آن نیز با مواد هسته‌ای اعلام نشده صورت گرفته است.

چرا اکنون؟

اما ماجرا به همین‌جا ختم نمی‌شود. چه به گزارش رویترز، سه منبع دیپلماتیک ادعا کرده‌اند که پس از انتشار گزارش، ایالات متحده پیش‌نویس قطعنامه‌ای را تهیه خواهد کرد که در آن ایران به نقض تعهدات پادمانی خود متهم می‌شود. این گزارش نیز هرچند از ارائه جزئیات خودداری کرده اما وجود این پیش نویس و تلاش قدرت‌های غربی برای هماهنگی پیرامون آن را تأیید کرده است.

این اولین‌بار در نزدیک به یک دهه گذشته است که سخن از متهم ساختن رسمی ایران به نقض تعهداتش در چهارچوب معاهده ان‌پی‌تی (NPT) به میان می‌آید. گزارش جدید آژانس و تحرکات جاری در آژانس در ادامه همان مسیری است که از آذرماه ۱۴۰۳ آغاز شد؛ زمانی که شورای حکام با وجود مخالفت طیف وسیعی از کشورها، قطعنامه‌ای علیه ایران صادر کرد و تهران را به عدم همکاری کافی با آژانس متهم ساخت. در آن زمان، گرچه ایران کوشید با راهبردی چندلایه و تعامل محور، فضای حاکم بر روابط با آژانس را از مسیر خصومت به تعامل بازگرداند، اما تصویب این قطعنامه نقطه آغاز مرحله‌ای جدید و پرتنش در روابط تهران و وین بود. «گروسی» در پایان همان نشست، مأمور تهیه گزارشی جامع از وضعیت فعالیت‌های هسته‌ای ایران شد که قرار شد در نشست اسفند ۱۴۰۳ (مارس ۲۰۲۵) شورای حکام ارائه شود. شورای حکام در متن قطعنامه ادعا کرد که چنانچه ایران پاسخی روشن و قانع کننده ارائه ندهد، این گزارش می‌تواند مبنای ارجاع پرونده به شورای امنیت سازمان ملل متحد قرار گیرد که به نوعی پایه‌گذاری مسیر تقابل علیه ایران به شمار می‌رفت.

با این حال، زمان بندی این تقابل دیپلماتیک با یک پیچ ناگهانی روبه رو شد. «گروسی» در حاشیه نشست امنیتی مونیخ در اسفندماه سال گذشته اعلام کرد که احتمالاً گزارش جامع تا پس از ماه مارس (تا خرداد ماه جاری) منتشر نخواهد شد. این تعویق، گرچه به ظاهر فنی و براساس نیاز به بررسی‌های بیشتر عنوان شد اما در محافل دیپلماتیک تعبیر دیگری داشت: آژانس، می‌خواست تا زمان مشخص شدن روند مذاکرات ایران با دولت دوم ترامپ صبر کند.

بالا بردن هزینه‌های توافق

اما بر اساس گزارش جدید آژانس و در شرایطی که آشکار شده اروپایی‌ها در گفت‌وگوهای ایران و آمریکا عملاً به حاشیه رانده شده‌اند، اروپایی‌ها سعی دارند با اتخاذ مواضعی تندتر در آژانس، صحنه را مجدداً به نفع خود بازچینی کنند. آنها با پشتیبانی از تهیه پیش‌نویس قطعنامه‌ای که ایران را به عدم پایبندی به تعهداتش متهم می‌کند، در پی بالا بردن هزینه‌های دستیابی به توافق هستند. آنچه در وین آغاز شده، تنها یک گزارش نیست؛ آغاز یک دوره جدید در منازعه‌ای قدیمی است و مثل همیشه، توافق و تقابل، تنها چند گام با هم فاصله دارند.

بیانیه مشترک سازمان انرژی اتمی و وزارت امور خارجه در واکنش به گزارش ادعایی آژانس:

سوءاستفاده از همکاری با آژانس تبعات جدی دارد

سازمان انرژی اتمی و وزارت امور خارجه در بیانیه‌ای مشترک، گزارش جدید آژانس را سیاسی و ناموجه خواندند و دولت‌های آمریکا و سه کشور اروپایی را به نقض مکرر برجام و اعمال تحریم‌های غیرقانونی متهم کردند. آنها افزودند، در نشست نوامبر ۲۰۲۴، این کشورها بدون توجه به سفرهای مدیرکل آژانس به تهران، قطعنامه‌ای علیه ایران تصویب کردند که بسیاری از اعضا با آن مخالفت کردند. با این حال، ایران با وجود انتقاد از این رویکرد سیاسی، همکاری خود با آژانس را بر اساس تعهدات قانونی و فنی ادامه داده است. در همین راستا، دو بار سفر مدیرکل آژانس بین‌المللی انرژی اتمی به تهران صورت پذیرفت و دو بار نیز میزبان معاون امور پادمان آژانس بود. بر اساس این بیانیه، اگرچه جمهوری اسلامی ایران همکاری‌های گسترده‌ای با آژانس داشته و بارها زمینه دسترسی، نمونه‌برداری و ارائه توضیحات مفصل درباره فعالیت‌های هسته‌ای را فراهم کرده است، اما گزارش مدیرکل آژانس، رافائل گروسی، نه‌تنها این همکاری‌ها را به‌درستی منعکس نمی‌کند، بلکه بر پایه اسناد جعلی و ادعاهای تکراری و بی‌اساس رژیم صهیونیستی تنظیم شده است. ایران در این بیانیه مجدداً تأکید کرده است که هیچ مکان یا فعالیت هسته‌ای اعلام‌نشده‌ای ندارد و اقدامات مربوط به لغو انتصاب برخی بازرسان نیز کاملاً منطبق بر حقوق حاکمیتی کشور و مقررات معاهده پادمان است، آن هم در حالی که آژانس بیش از ۱۲۵ بازرس برای ایران دارد. گزارش آژانس که به گفته تهران فراتر از مأموریت محوله و شامل ارجاعات به مسائل جزئی و غیرمرتبط است، با استناد به منابع ناموثق و خارج از چهارچوب حقوقی، سیاسی و جهت‌دار تهیه شده و از بی‌طرفی لازم برخوردار نیست. بیانیه بشدت به عدم تفکیک میان تعهدات داوطلبانه برجام و تعهدات قانونی تحت معاهده عدم اشاعه اشاره دارد و گزارش را متهم به تحریف حقوق و وظایف ایران کرده است. همچنین، ایران خواستار محکومیت تهدیدهای رژیم صهیونیستی که بدون عضویت در معاهده ان‌پی‌تی و در حالی که زرادخانه هسته‌ای در اختیار دارد، تهدیدی علیه تأسیسات هسته‌ای صلح‌آمیز کشور عضو معاهده است، شده اما انتقاد کرده که مدیرکل آژانس نسبت به این تهدیدها بی‌توجه بوده است. در پایان بیانیه، جمهوری اسلامی ایران بر این نکته تأکید می‌کند که بر اساس فتوای رهبر انقلاب هیچ سلاح هسته‌ای در دکترین دفاعی کشور جایگاهی ندارد و برنامه غنی‌سازی تنها برای اهداف صلح‌آمیز تحت نظارت کامل آژانس انجام می‌شود. تهران هشدار داده که اگر برخی کشورها بخواهند از همکاری ایران با آژانس و رویکرد شفاف آن سوءاستفاده سیاسی کنند، ایران اقدامات متناسبی را برای حفاظت از حقوق و منافع مشروع خود به کار خواهد بست و مسئولیت پیامدهای این اقدامات بر عهده آن کشورها خواهد بود. این بیانیه تصویری از یک ایران پایبند به تعهدات قانونی اما ناخرسند از روند سیاسی و جهت‌دار آژانس ارائه می‌دهد.

فراخوان تجدید مناقصه عمومی دومرحله‌ای
به‌شماره: ۲۰۰۴۰۰۳۰۶۶۰۰۰۰۰۸
«پیمانکاری خدمات حفاظت فیزیکی اماکن سازمان پژوهش و برنامه‌ریزی آموزشی»
وزارت آموزش و پرورش - سازمان پژوهش و برنامه‌ریزی آموزشی
سازمان پژوهش و برنامه‌ریزی آموزشی- وزارت آموزش و پرورش در نظر دارد تجدید مناقصه عمومی دومرحله‌ای «پیمانکاری خدمات حفاظت فیزیکی اماکن سازمان پژوهش و برنامه‌ریزی آموزشی» به‌شماره ۲۰۰۴۰۰۳۰۶۶۰۰۰۰۰۸ را از طریق سامانه تدارکات الکترونیکی دولت برگزار نماید. کلیه مراحل برگزاری تجدید مناقصه از دریافت اسناد تا ارائه پیشنهاد مناقصه‌گران و بازگشایی پاکت‌ها از طریق درگاه سامانه تدارکات الکترونیکی دولت (ستاد) به آدرس: www.setadiran.ir انجام خواهد شد و لازم است مناقصه‌گران درصورت عدم عضویت قبلی، مراحل ثبت‌نام در سایت مذکور و دریافت گواهی امضای الکترونیکی را جهت شرکت در مناقصه محقق سازند.
تاریخ انتشار فراخوان در سامانه: روز یک‌شنبه ۱۴۰۴/۰۳/۱۱
مهلت زمانی دریافت اسناد مناقصه: تا ساعت ۱۰ صبح روز شنبه مورخ ۱۴۰۴/۰۳/۱۷
مهلت زمانی ارائه پیشنهاد: تا ساعت ۱۰ صبح روز سه‌شنبه مورخ ۱۴۰۴/۰۳/۲۷
زمان بازگشایی پاکت‌های «الف» و «ب»: ساعت ۸ صبح روز چهارشنبه مورخ ۱۴۰۴/۰۳/۲۸ می‌باشد.
اطلاعات تماس دستگاه مناقصه‌گزار:
آدرس: تهران- خیابان کریمخان زند- خیابان ایرانشهر شمالی-نبش کوچه آذرفر- سازمان پژوهش و برنامه‌ریزی آموزشی - پلاک ۲۷۰
تلفن: ۸۸۳۱۶۴۳۹ آقای زمانی
اطلاعات تماس سامانه ستاد جهت انجام مراحل عضویت در سامانه:
مرکز تماس: ۱۴۵۶ دفتر ثبت‌نام: ۸۸۹۶۹۷۳۷ و ۸۵۱۹۳۷۶۸
سازمان پژوهش و برنامه‌ریزی آموزشی

فراخوان مناقصه عمومی دو مرحله‌ای
به‌شماره: ۲۰۰۴۰۰۳۰۶۶۰۰۰۰۰۶
«طراحی و پیاده‌سازی نرم‌افزار بومی ارائه خدمات محتوایی»
وزارت آموزش و پرورش - سازمان پژوهش و برنامه‌ریزی آموزشی
سازمان پژوهش و برنامه‌ریزی آموزشی- وزارت آموزش و پرورش در نظر دارد مناقصه عمومی دو مرحله‌ای «طراحی و پیاده‌سازی نرم‌افزار بومی ارائه خدمات محتوایی» به‌شماره ۲۰۰۴۰۰۳۰۶۶۰۰۰۰۰۶ را از طریق سامانه تدارکات الکترونیکی دولت برگزار نماید. کلیه مراحل برگزاری مناقصه از دریافت اسناد تا ارائه پیشنهاد مناقصه‌گران و بازگشایی پاکت‌ها از طریق درگاه سامانه تدارکات الکترونیکی دولت (ستاد) به آدرس: www.setadiran.ir انجام خواهد شد و لازم است مناقصه‌گران درصورت عدم عضویت قبلی، مراحل ثبت‌نام در سایت مذکور و دریافت گواهی امضای الکترونیکی را جهت شرکت در مناقصه محقق سازند.
تاریخ انتشار فراخوان در سامانه: روز یک‌شنبه ۱۴۰۴/۰۳/۱۱
مهلت زمانی دریافت اسناد مناقصه: تا ساعت ۱۶ روز شنبه مورخ ۱۴۰۴/۰۳/۱۷
مهلت زمانی ارائه پیشنهاد: تا ساعت ۱۶ روز چهارشنبه مورخ ۱۴۰۴/۰۳/۲۸
زمان بازگشایی پاکت‌های (الف)و(ب): ساعت ۹ صبح روز سه‌شنبه مورخ ۱۴۰۴/۰۴/۰۳ می‌باشد.
اطلاعات تماس دستگاه مناقصه‌گزار:
آدرس: تهران- خیابان کریمخان زند- خیابان ایرانشهر شمالی- نبش کوچه آذرفر- سازمان پژوهش و برنامه‌ریزی آموزشی - پلاک ۲۷۰
تلفن: ۸۸۳۱۶۴۳۹ آقای زمانی
اطلاعات تماس سامانه ستاد جهت انجام مراحل عضویت در سامانه:
مرکز تماس: ۱۴۵۶ دفتر ثبت‌نام: ۸۸۹۶۹۷۳۷ و ۸۵۱۹۳۷۶۸
سازمان پژوهش و برنامه‌ریزی آموزشی

فراخوان تجدید مناقصه عمومی
به‌شماره: ۲۰۰۴۰۰۳۰۶۶۰۰۰۰۰۹
«پیمانکاری تأمین نیروی انسانی فنی جهت پشتیبانی و توسعه خدمات فن‌آوری اطلاعات و ارتباطات»
وزارت آموزش و پرورش - سازمان پژوهش و برنامه‌ریزی آموزشی
سازمان پژوهش و برنامه‌ریزی آموزشی- وزارت آموزش و پرورش در نظر دارد تجدید مناقصه عمومی «پیمانکاری تأمین نیروی انسانی فنی جهت پشتیبانی و توسعه خدمات فن‌آوری اطلاعات و ارتباطات» به‌شماره ۲۰۰۴۰۰۳۰۶۶۰۰۰۰۰۹ را از طریق سامانه تدارکات الکترونیکی دولت برگزار نماید. کلیه مراحل برگزاری تجدید مناقصه از دریافت اسناد تا ارائه پیشنهاد مناقصه‌گران و بازگشایی پاکت‌ها از طریق درگاه سامانه تدارکات الکترونیکی دولت (ستاد) به آدرس: www.setadiran.ir انجام خواهد شد و لازم است مناقصه‌گران درصورت عدم عضویت قبلی، مراحل ثبت‌نام در سایت مذکور و دریافت گواهی امضای الکترونیکی را جهت شرکت در مناقصه محقق سازند.
تاریخ انتشار فراخوان در سامانه: روز یک‌شنبه ۱۴۰۴/۰۳/۱۱
مهلت زمانی دریافت اسناد مناقصه: تا ساعت ۱۰ صبح روز شنبه مورخ ۱۴۰۴/۰۳/۱۷
مهلت زمانی ارائه پیشنهاد: تا ساعت ۱۰صبح روز سه‌شنبه مورخ ۱۴۰۴/۰۳/۲۷
زمان بازگشایی پاکت‌ها: ساعت ۸،۳۰ صبح روز چهارشنبه مورخ ۱۴۰۴/۰۳/۲۸ می‌باشد.
اطلاعات تماس دستگاه مناقصه‌گزار:
آدرس: تهران- خیابان کریمخان زند- خیابان ایرانشهر شمالی-نبش کوچه آذرفر- سازمان پژوهش و برنامه‌ریزی آموزشی - پلاک ۲۷۰
تلفن: ۸۸۳۱۶۴۳۹ آقای زمانی
اطلاعات تماس سامانه ستاد جهت انجام مراحل عضویت در سامانه:
مرکز تماس: ۱۴۵۶ دفتر ثبت‌نام: ۸۸۹۶۹۷۳۷ و ۸۵۱۹۳۷۶۸
سازمان پژوهش و برنامه‌ریزی آموزشی

نوبت دوم
آگهی مناقصه عمومی
دو مرحله‌ای شماره ۱۴۰۴/۱۴/۰۱
بانک رفاه کارگران REFAH KARGARAN BANK
بانک رفاه کارگران در نظر دارد تخریب واحدات شعبه مرکزی و مهمانسرای خاش واقع در استان سیستان و بلوچستان شهرستان خاش با زیر بنای تقریبی ۵۶۲/۲۹ متر مربع را به صورت متر مربعی زیربنا از طریق مناقصه عمومی به روش دو مرحله‌ای به پیمانکاران واجد شرایط واگذار نماید. متقاضیان شرکت در مناقصه در صورت ثبت و وجود نام شرکت در سیستم ساجار و داشتن رتبه پنج ابنیه و بالاتر می‌توانند از تاریخ انتشار این آگهی حداکثر تا پایان وقت اداری روز یکشنبه مورخ ۱۴۰۴/۰۳/۲۵ با در دست داشتن معرفی نامه کتبی و یک فقره اصل فیش بانکی به مبلغ ۱/۰۰۰/۰۰۰ریال واریزی به حساب‌جاری ۵۰۰۰۰۱۴ به نام اداره حسابداری نزد شعبه پردیس بانک رفاه کارگران (بدون استرداد) به آدرس تهران- خیابان شریعتی - خیابان سمیه - پلاک ۲۵ - طبقه پنجم - اداره مهندسی ساختمان مراجعه و اوراق مناقصه را دریافت نمایند. متقاضیان می‌بایستی اوراق و پاکات مناقصه را تا پایان وقت اداری روز چهارشنبه مورخ ۱۴۰۴/۰۴/۱۱ تحویل اداره مهندسی ساختمان- واحد گروه کارشناسی قراردادهای ساختمانی نموده و رسید دریافت نمایند. سپرده شرکت در مناقصه به میزان ۸/۵۰۰/۰۰۰/۰۰۰ ریال (هشت میلیارد و پانصد میلیون ریال) می‌باشد که می‌بایستی به صورت واریز نقدی و یا ضمانت‌نامه بانکی معتبر (غیر از بانک رفاه کارگران) ارائه گردد.
ضمنا پاکات «الف» و «ب» مناقصه در ساعت ۱۰ صبح روز چهارشنبه مورخ ۱۴۰۴/۰۴/۱۸ توسط اعضای کمیسیون محترم معاملات واقع در تهران، خیابان ولی عصر (عج)، نرسیده به میدان ونک، پلاک ۲۵۸۴، طبقه منفی یک، سالن جلسات مفتوح خواهد شد.
جهت دریافت اطلاعات تکمیلی به پایگاه اطلاع‌رسانی مناقصات کل کشور مراجعه و یا با شماره تلفن ۷۸۴۳۷۵۰۹ تماس حاصل فرمایید.
بانک رفاه کارگران - اداره مهندسی ساختمان

آگهی تجدید مناقصه عمومی یک مرحله‌ای
خرید دستگاه اکسیژن ساز
شماره: ۲۰۰۴۰۰۵۰۱۴۰۰۰۰۲۰
نوبت اول
جمعیت هلال احمر جمهوری اسلامی ایران
معاونت بهداشت درمان و توانبخشی جمعیت هلال‌احمر جمهوری اسلامی ایران در نظر دارد نسبت به خرید ۵۰ دستگاه اکسیژن‌ساز به‌شرح جدول ذیل از طریق برگزاری مناقصه عمومی یک مرحله‌ای در سامانه تدارکات الکترونیکی دولت اقدام نماید. کلیه مراحل برگزاری مناقصه از دریافت اسناد مناقصه تا ارائه پیشنهاد مناقصه‌گران (علاوه بر ارائه پاکت الف به‌صورت فیزیکی) و بازگشایی پاکت‌ها از طریق درگاه سامانه تدارکات الکترونیکی دولت (ستاد) به آدرس www.setadiran.ir انجام خواهد شد و لازم است مناقصه‌گران درصورت عدم عضویت قبلی، نسبت به ثبت‌نام در سایت مذکور و دریافت گواهی امضای الکترونیکی جهت شرکت در مناقصه اقدام نمایند. زمان انتشار اسناد مناقصه درسامانه ستاد مورخ ۱۴۰۴/۰۳/۱۲ می‌باشد.

ردیف	موضوع	تضمین شرکت در فرآیند ارجاع کار	نوع تضمین
۱	خرید ۵۰ دستگاه اکسیژن ساز	۱،۷۵۰،۰۰۰،۰۰۰	ضمانت‌نامه معتبر

-آخرین مهلت دریافت اسناد از سامانه: ساعت ۱۹:۰۰ روز دوشنبه مورخ ۱۴۰۴/۰۳/۱۹
-آخرین مهلت زمانی ثبت پیشنهاد در سامانه: ساعت ۱۹:۰۰ روز شنبه مورخ ۱۴۰۴/۰۳/۳۱
- زمان جلسه توضیح و تشریح اسناد: روز یک‌شنبه مورخ ۱۴۰۴/۰۳/۲۵
-آخرین مهلت تحویل فیزیکی پاکت الف: ساعت ۱۰:۰۰ روز شنبه مورخ ۱۴۰۴/۰۳/۳۱
- زمان بازگشایی پاکات: ساعت ۰۸:۰۰ روز یک‌شنبه مورخ ۱۴۰۴/۰۴/۰۱
نشانی و شماره تماس: تهران- خیابان ولی عصر(عج)- بالاتراز خیابان میرداماد- نبش خیابان رشید یاسمی- جنب بیمارستان خاتم الانبیاء، معاونت بهداشت، درمان و توانبخشی- طبقه دوم- اداره کل پشتیبانی و منابع انسانی -تلفن ۸۸۲۰۱۰۹۵
اطلاعات تماس سامانه ستاد جهت انجام مراحل عضویت در سامانه: مرکز تماس ۱۴۵۶
۱۹۳۸۷۰۷-۷۵۹
معاونت بهداشت، درمان و توانبخشی- جمعیت هلال‌احمر جمهوری اسلامی ایران

آگهی تجدید مناقصه عمومی یک مرحله‌ای
خرید چادر بادی ۲ درب و چادر بادی ۴ درب
شماره: ۲۰۰۴۰۰۵۰۱۴۰۰۰۰۲۵
نوبت اول
جمعیت هلال احمر جمهوری اسلامی ایران
معاونت بهداشت درمان و توانبخشی جمعیت هلال‌احمر جمهوری اسلامی ایران در نظر دارد نسبت به خرید ۱۲ عدد چادر بادی ۲ درب و ۳ عدد چادر بادی ۴ درب به‌شرح جدول ذیل از طریق برگزاری مناقصه عمومی یک مرحله‌ای در سامانه تدارکات الکترونیکی دولت اقدام نماید. کلیه مراحل برگزاری مناقصه از دریافت اسناد مناقصه تا ارائه پیشنهاد مناقصه‌گران (علاوه بر ارائه پاکت الف به‌صورت فیزیکی) و بازگشایی پاکت‌ها از طریق درگاه سامانه تدارکات الکترونیکی دولت (ستاد) به آدرس www.setadiran.ir انجام خواهد شد و لازم است مناقصه‌گران درصورت عدم عضویت قبلی، نسبت به ثبت‌نام در سایت مذکور و دریافت گواهی امضای الکترونیکی جهت شرکت در مناقصه اقدام نمایند. زمان انتشار اسناد مناقصه درسامانه ستاد مورخ ۱۴۰۴/۰۳/۱۲ می‌باشد.

ردیف	موضوع	تضمین شرکت در فرآیند ارجاع کار	نوع تضمین
۱	خرید ۱۲ تخته چادر بادی ۲ درب و ۳ تخته چادر بادی ۴ درب	۱۰،۵۰۰،۰۰۰،۰۰۰	ضمانت‌نامه معتبر

-آخرین مهلت دریافت اسناد از سامانه: ساعت ۱۹:۰۰ روز دوشنبه مورخ ۱۴۰۴/۰۳/۱۹
-آخرین مهلت زمانی ثبت پیشنهاد در سامانه: ساعت ۱۹:۰۰ روز شنبه مورخ ۱۴۰۴/۰۳/۳۱
- زمان جلسه توضیح و تشریح اسناد: روز یک‌شنبه مورخ ۱۴۰۴/۰۳/۲۵
-آخرین مهلت تحویل فیزیکی پاکت الف: ساعت ۱۰:۰۰ روز شنبه مورخ ۱۴۰۴/۰۳/۳۱
- زمان بازگشایی پاکات: ساعت ۰۸:۰۰ روز یک‌شنبه مورخ ۱۴۰۴/۰۴/۰۱
نشانی و شماره تماس: تهران- خیابان ولی عصر(عج)- بالاتراز خیابان میرداماد- نبش خیابان رشید یاسمی- جنب بیمارستان خاتم‌الانبیاء، معاونت بهداشت درمان و توانبخشی- طبقه دوم- اداره کل پشتیبانی و منابع انسانی - تلفن ۸۸۲۰۱۰۹۵
اطلاعات تماس سامانه ستاد جهت انجام مراحل عضویت در سامانه: مرکز تماس ۱۴۵۶
۱۹۳۸۸۲۷-۷۶۴
معاونت بهداشت، درمان و توانبخشی- جمعیت هلال‌احمر جمهوری اسلامی ایران

چه عواملی باعث جدایی ایلان ماسک از دولت ترامپ شد؟

هزار توی کاخ سفید

امریکا

دونالد ترامپ، رئیس‌جمهوری ایالات متحده، اخیراً در گفت‌وگویی با مشاورانش، درباره وعده ایلان ماسک، میلیاردر معروف، برای کاهش هزار میلیارد دلاری هزینه‌های دولت، پرسش قابل‌تأملی مطرح کرده است.
به گفته مقاماتی از دولت، ترامپ از اطرافیانش پرسیده: «همه‌اش چرند بود؟» و تردید خود را درباره امکان تحقق کاهش هزینه‌هایی که ماسک وعده داده بود و قرار بود از طریق «وزارت کارآیی دولت» اجرا شود، ابراز کرده است.
به‌گفته افرادی که با این مسائل آشنایی دارند، این ماجرا بازتابی از نشانه‌هایی از تردید و نارضایتی ترامپ و مشاوران ارشدش از عملکرد پرنوسان ماسک طی چهار ماه حضور در دولت است؛ حضوری که با درگیری‌هایی در خاورمیانه، جلسات کابینه و گاه حتی در دفتر بیضی شکل (Oval Office) همراه بوده. همچنین این وضعیت نشان‌دهنده نارضایتی گسترده‌تر از موانعی نظیر چالش‌های حقوقی و تأخیرهای بوروکراتیک است که تلاش‌های ماسک را کند کرده‌اند.

یک رابطه پیچیده

با این حال، ترامپ همچنان علاقه شخصی خود به ایلان ماسک را حفظ کرده و قصد دارد در آینده نیز با او دیدار داشته باشد. ترامپ از مشاوران خواسته بود تا برای ماسک، یک مراسم خداحافظی دوستانه در روز جمعه در دفتر بیضی شکل ترتیب دهند؛ جایی که هر دو نفر یکدیگر را مورد ستایش قرار دادند.
ترامپ در مراسم خداحافظی روز جمعه گفت: «ایلان واقعاً نمی‌ره؛ او رفت‌وآمد خواهد داشت.» روابط میان دونالد ترامپ و ایلان ماسک یکی از مؤثرترین روابط در سیاست معاصر آمریکا به شمار می‌رفت. ماسک حدود ۳۰۰ میلیون دلار برای پیروزی ترامپ در انتخابات هزینه و نقش کلیدی در بازگشت او به کاخ سفید ایفا کرد. در مقابل، ترامپ دسترسی بی‌سابقه‌ای به ساختار حکمرانی ایالات متحده در اختیار ماسک قرار داد و وعده داد که او می‌تواند این نظام را از نو بازآرایی کند.
دفاع‌کنندگان از این میلیاردر می‌گویند او تغییراتی در سراسر دولت ایجاد کرد-از کاهش کمک‌های خارجی گرفته تا کوچک‌سازی نیروی کار دولت-که بدون تعهد شدیدش به برنامه موسوم به «DOGE» (وزارت کارآیی دولت) امکان‌پذیر نبود.

استعفا به سبک ترامپ

ترامپ از زمان دقیق استعفای ماسک از همان طریقی مطلع شد که خودش اغلب برای اعلام تغییرات مهم در تیمش استفاده می‌کرد: یک پست در شبکه‌های اجتماعی. به گفته منابع آگاه، رئیس‌جمهوری می‌دانست وی به‌زودی خواهد رفت، اما تا زمان انتشار پست، از زمان دقیق آن بی‌خبر بود.
به گفته منابع، آخرین درگیری میان ماسک و کاخ سفید ۷۰۰۰ مایل دورتر از واشنگتن رخ داد. ایلان از توافقی که توسط رقیبش، سم آلتمن از OpenAI در خاورمیانه هدایت شده بود بشدت خشمگین شد. ماسک حداقل به سه مقام کاخ سفید شکایت کرد و آنها نیز ترامپ را درگیر ماجرا کردند.
برنامه سفر رئیس‌جمهوری برای دلجویی از ماسک دستخوش تغییر شد. ترامپ قصد داشت در آن سفر درباره توافق با حضور آلتمن و سایر مقامات صحبت کند، اما برای آرام کردن ماسک، اعلام رسمی توافق یک هفته به تأخیر افتاد و آلتمن در هیچ مراسم علنی با ترامپ ظاهر نشد.
در همین حال، ماسک با پیامدهای منفی حضور خود در دولت مواجه شد. به گفته مقام‌های ارشد کاخ سفید، او به‌طور خصوصی گفته: «باید کمی فشار را از روی خودم و شرکت‌هایم بردارم.» ماسک با سقوط فروش تسلا روبه‌رو شده؛ این شرکت در سه‌ماهه اول سال با کاهش ۷۱ درصدی سود خالص مواجه شد. همچنین، مشکلاتی در اسپیس‌ایکس پیش آمده که از جمله آنها انفجار یک موشک در همین هفته است.

تنش در کابینه

در یکی از جلسات کابینه در اوایل بهار، ماسک از جای خود برخاست و خطاب به وزرا و مقامات ارشد گفت که هیچ‌کدامشان درک نمی‌کنند که چه لطمه‌ای به خودروهای او وارد شده و وضعیت تجاری‌اش تا چه حد دشوار است. این اظهارات حاضران را غافلگیر کرد. در پاسخ، پم باندی، دادستان کل به او گفت که دولت «تمام مجرمان احتمالی را تحت پیگرد قرار خواهد داد.»
ایلان ماسک به مشاوران کاخ سفید گفته که در آینده از ترامپ حمایت سیاسی خواهد کرد، اما به گفته مشاوران ترامپ، چک ۱۰۰ میلیون دلاری که برای کمیته اقدام سیاسی رئیس‌جمهوری وعده داده بود هنوز نرسیده است. از سوی دیگر، او گاهی برخی افراد در کاخ سفید را متهم می‌کرد که به اندازه خودش به تغییر واشنگتن متعهد نیستند.
مشاوران ترامپ از همکاری پرفرازونشیب با ثروتمندترین مرد جهان سخن می‌گویند، مردی که گاه در کاخ سفید می‌خوابید، شبانه پیام‌هایی می‌فرستاد و اغلب با تصمیمات و اظهارنظرهای غیرمنتظره‌اش، مقامات ارشد دولت را غافلگیر می‌کرد.
به گفته منابع، ایلان ماسک با مقامات ارشد کاخ سفید دچار تنش شد، زیرا بدون مشورت و هماهنگی با دیگران، از جمله سوزی وایلز، رئیس دفتر ترامپ و مقام‌های دفتر ارتباطات دست به تعدیل در بدنه دولت زد. برای چند هفته، مشاوران ارشد ترامپ از طریق رسانه‌ها یا وزرای کابینه مطلع می‌شدند که وزارت کارآیی دولت (DOGE) تحت مدیریت ماسک، چه اقداماتی انجام داده است، حتی زمانی که صدها نفر را اخراج می‌کرد یا درخواست دسترسی به داده‌های حساس داشت.
مالک تسلا همچنین با تیم انتصابات کاخ سفید درگیر شد، زیرا معتقد بود کاخ سفید نباید در گزینش اعضای تیم او در DOGE دخالت کند. این تنش‌ها باعث شد ترامپ شخصاً وارد عمل شود و از سوزی وایلز بخواهد که نقش فعال‌تری در مدیریت ماسک ایفا کند.
مقام‌های ارشد کاخ سفید از او و تیمش خواستند که پیش از اجرای تصمیمات، آنها را در جریان قرار دهند تا بتوانند از آنها دفاع رسانه‌ای کنند، اما ماسک گاه به کارکنان خود می‌گفت که «نیازی نیست همه چیز را بدانند.»
یکی از مواردی که موجب خشم ترامپ و تیمش شد، حمله ایلان ماسک، به سناتور جمهوری‌خواه تاد یانگ (از ایندیانا) در پستی در شبکه‌های اجتماعی بود. ماسک، یانگ را «عروسک دولت پنهان» خوانده بود، در حالی که مشاوران ترامپ روزها تلاش کرده بودند تا یانگ را برای رأی موافق به نامزدی تولسی گابارد برای مدیریت اطلاعات ملی متقاعد کنند.
به گفته منابع آگاه، «جی دی ونس» معاون رئیس‌جمهوری، شخصاً با ماسک تماس گرفت و خواست پست را حذف کند و مقام‌های کاخ سفید مجبور شدند اوضاع را جمع‌وجور کنند.
همچنین، مداخله ماسک در رقابت انتخاباتی دادگاه عالی ایالت ویسکانسین موجب نارضایتی شدید کاخ سفید شد. زیرا آنها اعتقاد داشتند که برد شیمل، نامزد مورد حمایت ماسک و حزب جمهوری‌خواه، شانسی برای پیروزی ندارد و رقابت به نوعی رفراندوم درباره نفوذ ماسک و ترامپ تبدیل شده است. اما ایلان نگرانی‌ها را نادیده گرفت و گفت نظرسنجی‌هایی که خودش سفارش داده، نشان می‌دهد شیمل شانس دارد اما در نهایت با اختلاف زیاد شکست خورد.
ترامپ همچنین از انتقادات تند مالک اسپیس ایکس علیه وزرای کابینه و حملات علنی به پیتر ناوارو، مشاور تجاری‌اش ناراحت بود. ماسک، ناوارو را «احمق» و «کم‌هوش‌تر از یک کیسه آجر» خوانده بود. مقامات کاخ سفید می‌گویند ترامپ از لحن خشن ماسک در یکی از جلسات کابینه شوکه شد، جایی که وی به اعضای دولت حمله لفظی کرد.

> مشاوران ترامپ از همکاری پرفرازونشیب با ثروتمندترین مرد جهان سخن می‌گویند، مردی که گاه در کاخ سفید می‌خوابید، شبانه پیام‌هایی می‌فرستاد و اغلب با تصمیمات و اظهارنظرهای غیرمنتظره‌اش، مقامات ارشد دولت را غافلگیر می‌کرد

وزیر خارجه، مارکو روبیو، به مقام‌های کاخ سفید گفته بود پس از آنکه ماسک بدون هماهنگی، کاهش‌های شدیدی در آژانس توسعه بین‌المللی ایالات متحده (USAID) اعمال کرد، نیاز دارد کنترل کامل بر وزارتخانه‌اش داشته باشد.
همچنین، شان دافی، وزیر حمل‌ونقل با ایلان ماسک بر سر کنترل کننده‌های ترافیک هوایی درگیر شد.

ماسک علیه تعرفه

در پشت پرده، ماسک از تعرفه‌های «روز آزادی» ترامپ به‌شدت ناراضی بود. او به کارکنانش گفته بود که این تعرفه‌ها برای اقتصاد جهانی فاجعه‌بار خواهند بود. به گفته مقام‌های کاخ سفید، این ثروتمند آمریکایی با مدیران ارشد شرکت‌های بزرگ تماس گرفت و از آنها خواست با ترامپ صحبت کنند و توضیح دهند که این سیاست‌ها اشتباه است. او همچنین در جلساتی با برخی مشاوران ترامپ، مستقیماً با تعرفه‌ها مخالفت کرد و گلایه داشت که ترامپ تحت تأثیر مشاوره‌های نادرست قرار گرفته است.
مشاوران اما به ماسک گفتند که ترامپ به تعرفه‌ها اعتقاد دارد و قصد عقب‌نشینی ندارد.
در آوریل، ترامپ وقتی متوجه شد ماسک در پنتاگون یک جلسه توجیهی فوق‌محرمانه درباره چین برگزار کرده به‌شدت عصبانی شد. به گفته دو مقام دولتی، ترامپ این را تعارض منافع دانست و گفت او که قراردادهای فضایی با دولت دارد، نباید در پنتاگون مشغول باشد. به گفته منابع، این یکی از عصبی‌ترین واکنش‌های ترامپ نسبت به ماسک بود.

دولت خشن

در هفته‌های پایانی، ایلان ماسک همچنان باعث نارضایتی مقام‌های کاخ سفید می‌شد، هم به خاطر کاهش‌های شدید در وزارت بهداشت و خدمات انسانی (HHS) که برخی در کاخ سفید با آن مخالف بودند و هم به خاطر انتقادات علنی‌اش از لایحه مالیاتی کنگره. با این حال و به گفته مقامات آمریکایی، ترامپ نسبت به برخی مشاورانش کمتر از حملات ماسک به لایحه مالیاتی ناراحت بود.
حضور ماسک در کاخ سفید در پایان دوره کاری‌اش، به‌مراتب کاهش یافت. در ابتدا، او پنج تا هفت روز در هفته در کاخ سفید حضور داشت. سپس، حضورش به سه روز کاهش یافت و در نهایت، فقط گاهی به آنجا می‌آمد.
در جلسه خداحافظی روز جمعه در دفتر بیضی‌شکل، ماسک در کنار ترامپ ایستاده بود، گاهی دست‌به‌سینه و با کبودی‌ای دور چشم. ترامپ اما با لحنی کنایه‌آمیز گفت: «دولت گاهی وقت‌ها کمی خشنه.»

منبع: Wall Street Journal

عکس: Reuters

فراخوان مناقصه عمومی دو مرحله‌ای

نوبت اول

مناقصه‌گزار: شرکت ملی پخش فرآورده‌های نفتی ایران - مدیریت بازرگانی
موضوع مناقصه: خرید ۱۰۰ عدد پله متحرک بارگیری طی تقاضای شماره DSD-02210-TR
تاریخ، مهلت، نشانی محل دریافت و تحویل استعلام کیفی مناقصه‌گران: شرکت ملی پخش فرآورده‌های نفتی ایران در نظر دارد فراخوان ارزیابی کیفی مناقصه عمومی خرید ۱۰۰ عدد پله متحرک بارگیری خود را به‌شماره نیاز ۲۰۰۴۰۹۲۹۳۵۰۰۰۰۲۱ از طریق سامانه تدارکات الکترونیکی دولت و از بین تولیدکنندگان برگزار نماید و کلیه مراحل برگزاری فراخوان عمومی از دریافت و تحویل اسناد استعلام ارزیابی کیفی تا ارسال دعوت‌نامه جهت سایر مراحل مناقصه الزاماً از طریق درگاه سامانه مذکور به آدرس WWW.setadiran.ir انجام خواهد شد. تاریخ انتشار فراخوان درسامانه تاریخ ۱۴۰۴/۳/۱۱ می‌باشد.
اطلاعات و اسناد مناقصه عمومی پس از برگزاری فرآیند ارزیابی کیفی و ارسال دعوت‌نامه به آدرس سامانه ستاد برای مناقصه‌گران ارسال خواهد شد.
مهلت دریافت اسناد ارزیابی کیفی: روز دوشنبه تاریخ ۱۴۰۴/۳/۱۹
مهلت ارسال مدارک ارزیابی کیفی: روز دوشنبه تاریخ ۱۴۰۴/۴/۲
آدرس: تهران - خیابان ایرانشهرشمالی - روبه‌روی پارک هنرمندان - جنب خیابان برادران شاداب- پلاک ۱ - طبقه دوازدهم- اداره خریدهای داخلی
شماره تماس ۸۸۲۳۷۰۸۵-۸۴۱۲۱۸۳۵ مبلغ معامله برای مناقصه یادشده ۸۶،۲۰۸،۰۰۰،۰۰۰ ریال برآورد شده است.
تضمین شرکت در فرآیند ارجاع کار: مبلغ ۴،۳۱۰،۰۰۰،۰۰۰ ریال می‌باشد که براساس آیین‌نامه تضمین در معاملات دولتی قابل ارائه می‌باشد.
ضمانت‌نامه‌های بانک سپه و پاسارگاد مورد تأیید این شرکت نمی‌باشد.
ضمناً آگهی درسامانه‌های MONAGHESE.NIOPDC.IR، همچنین سایت HTTP..//IETS.MPORG.IR صرفاً جهت اطلاع قابل رؤیت می‌باشد.
اطلاعات تماس سامانه ستاد: مرکز تماس ۰۲۱۱۴۵۶ دفتر ثبت نامه ۸۵۱۹۳۷۶۸ - ۸۸۹۶۹۷۳۷

روابط عمومی شرکت ملی پخش فرآورده‌های نفتی ایران

۱۹۳۸۴۶۳

آگهی فراخوان مناقصه عمومی یک مرحله‌ای با ارزیابی کیفی فشرده

نوبت اول

تقاضای شماره: EK74/1075803042-AS

خرید تجهیزات صوت و تصویرسالن کنفرانس

شرکت انتقال گاز ایران (سهامی خاص)

شرکت انتقال گاز ایران در نظر دارد مناقصه تأمین اقلام تقاضا را از طریق سامانه تدارکات الکترونیکی دولت(ستاد) برگزار نماید. تمامی مراحل برگزاری مناقصه (دریافت استعلام ارزیابی کیفی، ارائه اسناد، دریافت باقی مانده اسناد مناقصه، ارائه پیشنهاد قیمت، بازگشایی پاکت‌ها) به‌صورت الکترونیکی و از طریق درگاه سامانه الکترونیکی دولت(ستاد) انجام خواهد گرفت.

۱- نام و نشانی مناقصه‌گزار: ستاد شرکت انتقال گاز ایران- واقع در خیابان ملاصدرا - خیابان پردیس- پلاک ۳
۲-موضوع مناقصه: خرید تجهیزات صوت و تصویر سالن کنفرانس
۳ - محل تحویل کالا: انبار شرکت انتقال گاز ایران مستقر در منطقه ۳عملیات انتقال گاز - باقرشهر/ ساختمان ستاد شرکت انتقال گاز ایران به تشخیص خریدار
۴- مهلت زمانی دریافت کاربرگ‌های استعلام ارزیابی کیفی و اسناد مناقصه: تا ساعت ۱۶:۰۰ روز سه‌شنبه تاریخ ۱۴۰۴/۰۳/۲۷ ، فقط از طریق سامانه ستاد خواهد بود.
۵- مهلت زمانی ارائه و بارگذاری کاربرگ‌های استعلام ارزیابی کیفی و اسناد مناقصه: تا ساعت ۱۶:۰۰ روز شنبه ۱۴۰۴/۰۴/۲۱، فقط از طریق سامانه ستاد توسط مناقصه‌گران بارگذاری شود.
۶- شماره فراخوان مناقصه ثبت شده در سامانه تدارکات الکترونیکی دولت(ستاد): ۲۰۰۴۰۹۲۰۳۶۰۰۰۰۰۶
۷- نحوه دریافت اسناد کاربرگ‌های استعلام ارزیابی کیفی: از طریق درگاه سامانه تدارکات الکترونیکی دولت(ستاد) به آدرس: www.setadiran.ir
۸- نوع و مبلغ تضمین شرکت در فرآیند ارجاع کار: مطابق مصوبه‌شماره ۱۲۳۴۰۲/ت ۵۰۶۵۹ هـ تاریخ ۱۳۹۴/۰۹/۲۲ هیأت وزیران و اصلاحیه بعدی آن خواهد بود.
۱-۸ - مبلغ تضمین شرکت در فرآیند ارجاع کار میزان ۴،۱۰۰،۰۰۰،۰۰۰ ریال ومتناسب با انواع تضمین‌های اعلام شده در آیین‌نامه تضمین معاملات دولتی به‌شماره ۱۲۳۴۰۲/ت ۵۰۶۵۹هـ تاریخ ۱۳۹۴/۰۹/۲۲(شرکت‌های ایرانی در مقابل تضمین فرآیند ارجاع کار و تضامین انعقاد قرار داد ارزی - ریالی و ضمانت‌نامه پیش پرداخت مجاز هستند به جای ضمانت‌نامه‌های ارزی، ضمانت‌نامه ریالی بانکی معتبر براساس نرخ تسعیر (سامانه نظارت ارز) نیما در زمان تسلیم ارائه نمایند. در هر دوره دوازده ماهه که نرخ تسعیر ارز ده درصد افزایش داشته باشد می‌باید مبلغ ضمانت‌نامه به روز شده و کسری آن تحویل شرکت (خریدار) شود.)
۹- اطلاعات تماس مناقصه‌گزار: مناقصه‌گران برای دریافت اطلاعات بیشتر یا داشتن هرگونه ابهام درخصوص اسنادمناقصه می‌باید درخواست خود را به‌صورت مکتوب به نمابر شماره ۰۲۱-۸۱۳۱۴۱۷۷ ارسال نمایند.
تبصره: اسناد ارزیابی کیفی و فنی، اسناد مناقصه و ارائه پیشنهاد قیمت به‌صورت فشرده در بستر سامانه تدارکات الکترونیکی بارگذاری شده که مناقصه‌گر مجاز به دریافت آن خواهد بود. بنابراین مسؤولیت اطلاع از روند بارگذاری مناقصه و کنترل‌های لازم بر عهده مناقصه‌گران می‌باشد.
۱۰- گشایش پیشنهادها: پاکات پیشنهاد قیمت، ساعت۰۹:۰۰ روزیک‌شنبه تاریخ ۱۴۰۴/۰۴/۲۲ به نشانی تهران، خیابان ملاصدرا - خیابان پردیس -پلاک ۳ - کمیسیون مناقصات بازگشایی خواهد شد.
۱۱- سایر شرایط متقاضیان شرکت در مناقصه:
۱-۱۱ - توانایی تهیه وتسلیم ضمانت‌نامه انجام تعهدات به میزان ۱۰٪ کل مبلغ پیشنهادی(درصورت برنده شدن)، متناسب با انواع تضمین‌های اعلام شده در آیین‌نامه تضمین معاملات دولتی به‌شماره ۱۲۳۴۰۲/ت۵۰۶۵۹ هـ تاریخ ۱۳۹۴/۰۹/۲۲
۲-۱۱ - مبلغ برآورد کارفرما: ۸۲،۰۰۰،۰۰۰،۰۰۰ ریال می‌باشد.
۱۲- اطلاعات کلی مناقصه در پایگاه ملی اطلاع‌رسانی مناقصات کشور با کد فراخوان و سایت shana.ir موجود می‌باشد.
۱۳- پاکات پیشنهاد نرخ مناقصه‌گرانی بازگشایی خواهد شد که براساس آیین‌نامه اجرایی بند ج ماده ۱۲ قانون برگزاری مناقصات تأیید صلاحیت شده باشند.

WWW:NIGTC:IR WWW:SHANA:IR

روابط عمومی شرکت انتقال گاز ایران

۱۹۴۰۴۵۰

فراخوان عمومی شناسایی پیمانکار و دعوت به مناقصه

نوبت دوم

PPC شرکت پتروشیمی پردیس Pardis Petrochemical Company

شرکت پتروشیمی پردیس در نظر دارد مناقصه با موضوع ذیل را از طریق مناقصه عمومی یک مرحله‌ای به پیمانکار واجد شرایط واگذار نماید. لذا از کلیه شرکت‌های متقاضی دعوت می‌گردد حداکثر از تاریخ درج آگهی لغایت ۱۴۰۴/۰۳/۲۵ نسبت به ثبت‌نام در سامانه برگزاری الکترونیک معاملات شرکت پتروشیمی پردیس به آدرس https://pardis.tender.paupc.ir و دریافت نام کاربری و رمز عبور اقدام نمایند. دریافت فرم ارزیابی کیفی و تکمیل فرم‌ها و ارائه کلیه مستندات مورد نیاز از طریق سامانه مذکور انجام خواهد شد.

الف) موضوع مناقصه:
۱- تفکیک هدر آب دریا در واحد آبگیر مجتمع پتروشیمی پردیس به‌شماره ۱۴۰۴-PPC/۱۱۱۱
ب) نشانی مناقصه‌گزار: عسلویه، منطقه ویژه اقتصادی انرژی پارس، محدوده طرح‌های پتروشیمی، مجتمع پتروشیمی پردیس.
لازم به توضیح اینکه پس از بررسی‌های لازم، از متقاضیانی که واجد شرایط شناخته شوند (کسب حداقل امتیاز لازم از فرم ارزیابی کیفی پیمانکاران) جهت دریافت اسناد مناقصه دعوت به‌عمل خواهد آمد و ارسال مدارک هیچ‌گونه حقی جهت شرکت در مناقصه ایجاد نخواهد کرد. متقاضیان می‌توانند درصورت نیاز به کسب اطلاعات بیشتر با شماره تلفن ۸-۰۷۷۳۷۳۲۳۳۰۵ داخلی ۲۰۲۸ (امور حقوقی و قراردادها/ واحد مناقصات) تماس حاصل نمایند.

روابط عمومی شرکت پتروشیمی پردیس

وزارت نیرو
شرکت مدیریت منابع آب ایران
شرکت آب منطقه‌ای تهران

فراخوان انتخاب مشاور

شرکت آب منطقه‌ای تهران در نظر دارد انجام خدمات گشت و بازرسی و حفاظت از منابع آب استان تهران را از طریق فرآیند انتخاب مشاور و با بهره گیری از سامانه تدارکات الکترونیکی دولت (ستاد) به مشاور ذیصلاح که دارای ظرفیت آزاد ارجاع کار و گواهی صلاحیت معتبر در گروه مهندسی آب، پایه یک رشته شبکه های آبیاری و زهکشی از سازمان برنامه و بودجه کشور باشد واگذار نماید. لذا کلیه متقاضیان محترم میتوانند جهت دریافت اسناد RFQ موضوع فوق با کد شناسه ۲۰۰۴۰۰۱۰۲۵۰۰۰۰۰۵ به وب گاه سامانه یاد شده به نشانی: www.setadiran.ir مراجعه و نسبت به ارائه پیشنهاد خود با رعایت موارد ذیل اقدام نمایند:
۱- کلیه مراحل فرایند انتخاب مشاور از دریافت اسناد (RFQ)، ارائه پیشنهاد و رمزگشایی پاکتها صرفاً از طریق درگاه سامانه تدارکات الکترونیکی دولت(ستاد) انجام خواهد شد. لذا کلیه شرکت کنندگان در فرآیند انتخاب مشاور می بایست ظرف مهلت های تعیین شده در سامانه مذکور و با استفاده از امضای الکترونیکی، نسبت به ثبت پیشنهاد خود اقدام نمایند.
۲- شرکت کنندگان در فرآیند انتخاب مشاور می بایست جهت ثبت نام و دریافت گواهی امضای الکترونیکی (توکن) با دفتر ثبت نام به شماره های ۸۸۹۶۹۷۳۷ و ۸۵۱۹۳۷۶۸ و یا مرکز پشتیبانی سامانه به شماره ۱۴۵۶تماس حاصل نمایند.
۳- متقاضیان شرکت در این فراخوان میتوانند جهت دریافت اطلاعات بیشتر به منظور شرکت در فرآیند انتخاب مشاور الکترونیکی با شماره ۸۸۹۵۲۱۶۳(دستگاه مناقصه گزار) تماس حاصل نمایند. همچنین علاوه بر سامانه یاد شده مراتب از طریق سایتهای اطلاع رسانی به نشانی www.thrw.ir , www.lets.mporg.ir نیز قابل رویت میباشد.

روابط عمومی شرکت آب منطقه‌ای تهران

آب هست، نه برای همیشه...

۱۹۳۸۴۱۶-۷۴۷

بازار سرمایه

رنگ سبز بورس تهران در آغاز هفته

بازار سرمایه دیروز با ترکیبی از امید و نگرانی آغاز شد که در نهایت با افزایش ۱۳ هزار و ۹۶۳ واحدی شاخص کل، نشانه‌هایی از امیدواری را به نمایش گذاشت. اما فعالان بازار با احتیاط به تحولات نگاه می‌کنند و چشم‌انتظار گزارش‌های مالی و مذاکرات آتی هستند که می‌تواند جهت‌گیری آینده بورس را مشخص کند.
با وجود رشد قابل توجه شاخص و افزایش شاخص هم‌وزن، فضای بازار همچنان تحت تأثیر نگرانی‌ها و چالش‌های موجود قرار داشت.
عوامل متعددی در ایجاد این جو متناقض مؤثر بودند؛ از یک‌سو، خبرهای امیدوارکننده‌ای که در آخر هفته منتشر شد، امیدواری‌هایی را در میان سرمایه‌گذاران ایجاد کرد. اما از سوی دیگر، فشار فروش و مشکلات مرتبط با صنعت خودرو، باعث ایجاد اضطراب و عدم اطمینان در بازار شد.
این وضعیت نشان می‌دهد که فعالان بازار همچنان با احتیاط و تردید به تحولات نگاه می‌کنند. هفته پیش رو نیز با تعطیلات خرداد و سخنرانی‌های مهم همراه است که می‌تواند تأثیرات قابل توجهی بر روند بازار داشته باشد. مذاکرات آتی، گزارش‌های مالی و تحولات سیاسی منطقه از جمله عواملی هستند که می‌توانند جهت‌گیری بازار را تغییر دهند. بنابراین، انتظار می‌رود که در روزهای آینده، بازار به این تحولات واکنش نشان دهد و سرمایه‌گذاران با دقت بیشتری به دنبال نشانه‌های مثبت باشند.
انتشار گزارش‌های ماهانه شرکت‌ها در اردیبهشت‌ماه، سیگنال مثبتی به کلیت بازار ارسال کرد و انگیزه سرمایه‌گذاران را برای تکیه بر تحولات بنیادی افزایش داد. با وجود برخی نگرانی‌ها در مورد ناترازی‌ها و قطعی برق، انتظار می‌رود آثار مثبت این گزارش‌ها در گزارش‌های میان‌دوره‌ای آینده نمایان شود. شرکت‌هایی که گزارش‌های خوبی ارائه داده‌اند، به‌وضوح در صفوف خرید دیده می‌شوند و این نشانه‌ای از اعتماد به تحولات بنیادی است.
موج توافقات می‌تواند به عنوان یک محرک اولیه عمل کند، اما بدون پشتوانه تحولات بنیادی، ممکن است به‌سرعت از بین برود. بنابراین، ادامه روند مثبت بازار بستگی به پایداری و کیفیت گزارش‌های مالی دارد. نمادهایی که در حال حاضر در کانون توجه هستند، احتمالاً برنده‌های اصلی آینده خواهند بود. وضعیت مبهم صنعت خودرو به عنوان سومین عامل ریسک بازار، نگرانی‌هایی را ایجاد کرده است. با وجود برخی اخبار امیدوارکننده، عدم شفافیت در این زمینه می‌تواند به بی‌اعتمادی سرمایه‌گذاران دامن بزند.

	نرخ	درصد تغییر (ساعت ۱۸:۰۰)	
سکه امامی	۷۲,۴۶۰,۰۰۰ تومان	۰,۱	▼
سکه تمام بهار آزادی	۶۶,۶۳۰,۰۰۰ تومان	۱,۱۹	▼
نیم‌سکه	۴۱,۴۰۰,۰۰۰ تومان	۰,۴۸	▼
ربع‌سکه	۲۳,۸۰۰,۰۰۰ تومان	۰,۴۲	▼
هرگرم طلای ۱۸ عیار	۶,۷۱۴,۴۰۰ تومان	۰,۶۱	▼
مثقال طلا	۲۷,۹۸۴,۰۰۰ تومان	۰,۴۲	▼
اونس طلا	۳,۲۸۹ دلار	-	
شاخص کل بورس	۳,۳۴۳,۱۶۳ واحد	۰,۴۵	▲

یادداشت

میلاد حمیدی علمداری
کارشناس مسائل پتروشیمی

توسعه صنعتی نامتوازن و چالش سرمایه انسانی بومی

در سال‌های اخیر، هم‌زمان با گسترش فعالیت صنایع نفت، گاز و پتروشیمی در استان‌های جنوبی کشور، موضوع اشتغال نیروهای بومی به یکی از مسائل مهم و چالش‌برانگیز اجتماعی و اقتصادی این مناطق تبدیل شده است. مطابق با ماده ۴۷ قانون برنامه ششم توسعه، شرکت‌های فعال در این مناطق موظف‌اند دست‌کم ۵۰ درصد از نیروی انسانی خود را از میان ساکنان بومی جذب کنند.
اما پرسش اساسی این است که آیا این الزام قانونی توانسته به پرورش نخبگان بومی و هدایت تحصیلی و شغلی مؤثر در این استان‌ها منجر شود؟
اگرچه در ظاهر، آمارها حاکی از جذب نیروهای بومی در این مناطق است، اما بررسی‌های میدانی نشان می‌دهد که بیشترِ پست‌های تخصصی همچنان در اختیار نیروهای غیربومی قرار دارد. این وضعیت، نوعی «رضایت آماری» را شکل داده که در واقع، تحولی واقعی در منابع انسانی بومی ایجاد نکرده است.
ریشه این شکاف نه در ضعف قوانین است و نه الزاماً در مدیریت منابع انسانی شرکت‌ها، بلکه پاسخ اصلی این مسأله را باید در ساختار نظام آموزشی کشور جست‌وجو کرد. نظام آموزشی رسمی، بدون توجه به ویژگی‌های صنعتی، فرهنگی و اقلیمی هر منطقه طراحی شده و فاقد رویکرد توسعه‌محور محلی است. مدارس این مناطق نه‌تنها متناسب با نیازهای صنایع آموزش نمی‌دهند، بلکه در زمینه شناسایی استعدادها، هدایت تحصیلی کاربردی و ایجاد انگیزه در میان مردم شریف و توانمند منطقه نیز ناکارآمد عمل کرده‌اند.
برای کاهش فاصله میان آمارهای رسمی و واقعیت موجود در توسعه منابع انسانی این مناطق، می‌توان اقداماتی را در دستور کار قرار داد:
۱. بازطراحی نظام هدایت تحصیلی و مهارتی بر اساس تحلیل دقیق نیازهای شغلی هر زیست‌بوم صنعتی؛
۲. ایجاد مراکز رشد استعداد بومی و راه‌اندازی دانشکدگان تخصصی با حمایت مالی و هدایت راهبردی صنایع مستقر در منطقه؛
۳. مشارکت فعال صنایع در فرآیند مهارت‌آموزی و توانمندسازی نیروهای بومی.
توسعه پایدار صرفاً با ساخت پالایشگاه، کارخانه و جذب سرمایه محقق نمی‌شود. توسعه واقعی زمانی معنا می‌یابد که ساختار آموزشی متناسب با نیازهای منطقه‌ای اصلاح شود و صنایع نیز نقش مسئولانه و آینده‌نگرانه خود را در تربیت و پرورش نیروی انسانی بومی به درستی ایفا کنند.

گزارش

گزارش مرکز آمار از عملکرد اقتصاد ایران در سال ۱۴۰۳ منتشر شد

رشد اقتصادی با رکود نفت

رکود صنایع به بخش خدمات سرایت کرد و رشد آن را کاهش داد

بنابر گزارش جدید مرکز آمار، در حالی اقتصاد ایران در سال ۱۴۰۳ رشد ۳ درصدی را تجربه کرد که این میزان رشد بازتابی از رونق نفت و رفتارهای غیرمولد اقتصادی بوده است. چنان که رشد اقتصادی بدون نفت ۲/۱ درصد گزارش شده و افت رشد بخش خدمات کاملاً محسوس بوده است.
مرکز آمار از رشد اقصادی سال ۱۴۰۳ نسبت به سال ۱۴۰۲، گزارش داده است که تولید ناخالص داخلی، به قیمت ثابت سال ۱۴۰۰ به ۱۰۰ هزار و ۲۶۰ هزار میلیارد ریال با نفت و ۷۶ هزار و ۱۴۰ هزار میلیارد ریال بدون نفت رسیده که نسبت به سال پیش به ترتیب ۳ درصد با نفت و ۲/۱ درصد بدون نفت رشد نشان می‌دهد. داده‌های ارائه شده از گزارش مرکز آمار حکایت از آن دارد که سال گذشته، با رکود مزمن، تورم فرساینده و وابستگی به درآمدهای نفتی مواجه بوده است.
بررسی جزئیات داده‌های ارائه شده به دو پرسش اینکه «چه بخش‌هایی نقش پیشران داشتند و کدام‌ها ترمز رشد را کشیدند» پاسخ می‌دهد.

کشاورزی؛ رشد بدون اشتغالزایی

بخش کشاورزی با رشد ۳/۲ درصدی عملکرد قابل قبولی داشته است؛ آن هم در سالی که خشکسالی، کاهش بارش‌ها، افزایش هزینه‌های تولید و کاهش بهره‌وری آب، موانع جدی برای کشاورزان ایجاد کرده بود. این بخش که شامل زراعت، باغداری، دامداری، جنگل‌داری و شیلات است، به دلیل پیوند مستقیم با معیشت روستاییان و امنیت غذایی، اهمیت راهبردی دارد. اگرچه رشد مثبت کشاورزی امیدوارکننده است، اما تداوم آن نیازمند سیاست‌گذاری پایدار، سرمایه‌گذاری در فناوری‌های نوین و مدیریت منابع آبی است.
نکته منفی در بخش کشاورزی، افت نرخ اشتغالزایی در این بخش است. به طوری که در پایان سال ۱۴۰۳، تنها از مجموع حدود ۲۴/۵ میلیون نفری شاغلان، ۳ میلیون و ۴۴۵ هزار نفر از آنها در این بخش فعال هستند و نسبت به سال ۱۴۰۲، ۰/۵ درصد نرخ اشتغالزایی آن با کاهش مواجه شده است.

صنعت؛ رشد کند که نفس خدمات را گرفت

بخش صنعت در سال ۱۴۰۳ تنها ۱/۶درصد رشد داشته است؛ رقمی پایین‌تر از انتظارات و کمتر از آنچه برای جهش تولید لازم است. رئیس کل بانک مرکزی نیز چندی پیش در همایش پولی و بانکی به این موضوع اذعان کرد: «افت رشد بخش صنعت عاملی برای کاهش رشد بخش خدمات بوده است.»
بنا بر گفته کارشناسان اقتصادی، کاهش تقاضای داخلی و فشار تورمی بر مصرف‌کنندگان ناترازی در نقدینگی و کمبود سرمایه در گردش بنگاه‌های تولیدی، تداوم مشکلات واردات مواد اولیه و ناپایداری نرخ ارز برنامه‌ریزی تولید را دشوار می‌سازد. آنچه که کارشناسان معتقدند و مسئولان نیز به آن اذعان دارند، صنعت کشور با نبود ثبات در سیاستگذاری، قیمت‌گذاری و عدم دسترسی به انرژی پایدار و سرمایه روبه‌رو است. چنان‌که صاحبنظران بر این باور هستند این بخش بیش از آنکه به رشد نیاز داشته باشد، به ثبات نیازمند است.
بخش خدمات که در کشورهای در حال توسعه معمولاً نقش پیشران را دارد، در سال گذشته تنها ۲/۵ درصد رشد کرده است. تورم بالا، کاهش قدرت خرید، رشد ضعیف تقاضای مصرفی و تنگنای ارزی، عمده‌ترین موانع بر سر راه رشد خدمات بوده‌اند. خدمات شامل بخش‌های گسترده‌ای مانند تجارت، حمل و نقل، آموزش، سلامت، بیمه و خدمات شهری است. رشد محدود این بخش‌ها نشان می‌دهد که اقتصاد خانوار ایرانی، همچنان درگیر ریاضت مصرفی است.

ساختمان؛ تداوم رکود

رشد ۰.۵ درصدی بخش ساختمان نشان می‌دهد که رکود ساختمانی در سال گذشته ادامه داشته است. این بخش که در سال‌های گذشته به‌ویژه با کاهش سرمایه‌گذاری بخش خصوصی، افت قدرت خرید، تورم مصالح ساختمانی و کندی طرح‌های عمرانی مواجه بوده، همچنان نتوانسته جان تازه‌ای بگیرد.

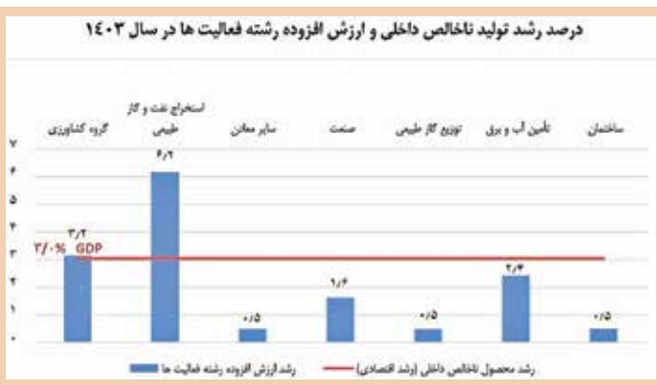

برش

نفت، موتور محرک اقتصاد نیمه روشن

بخش استخراج نفت و گاز طبیعی با رشد ۶/۲ درصدی، بیشترین سهم را در رشد کل اقتصاد ایفا کرده است. در شرایطی که سایر بخش‌ها یا با کندی رشد مواجه بوده یا اینکه با توقف رشد روبه‌رو شده‌اند، افزایش فروش نفت و بهبود ظرفیت تولید پالایشگاه‌ها، مهم‌ترین موتور محرک رشد سال ۱۴۰۳ بوده است. به بیانی ساده، اگر نفت از محاسبات کنار گذاشته شود، رشد اقتصادی به ۲/۱ درصد می‌رسد؛ نشانه‌ای از اینکه بخش عمده‌ای از بهبود ثبت‌شده، حاصل نوسانات بخش نفت است.

> در سال ۱۴۰۳ در کنار رکود سرمایه‌گذاری، رکود در مصرف بخش خصوصی نیز نشانه دیگری از ضعف تقاضای مؤثر در اقتصاد است. خانوارها به‌وضوح با کاهش توان خرید مواجه‌اند و دولت به تنهایی نمی‌تواند این موضوع را حل کند

رکود در ساختمان، زنجیره‌ای از صنایع پایین‌دستی مانند فولاد، سیمان، کاشی و سرامیک را هم درگیر کرده و بر اشتغال تأثیر منفی گذاشته است.

افزایش هزینه مصرف نهایی دولت؛ وعده تورمی جدید

همچنین هزینه مصرف نهایی دولت رشد ۳/۸ درصدی داشته که نشان از بزرگ‌تر شدن بودجه عمومی است که اگر با کسری بودجه همراه شود؛ ممکن است با فشار بر بودجه بر اقتصاد کشور اثر تورمی بگذارد. در این میان مصرف نهایی بخش خصوصی عملاً رشدی نداشته و حتی در زمستان ۱۴۰۳ نسبت به زمستان سال ۱۴۰۲، به منفی یک درصد کاهش یافته است. مصرف نهایی خصوصی به هزینه‌هایی گفته می‌شود که خانوارها و مؤسسات غیرانتفاعی در خدمت خانوار برای خرید کالاها و خدمات نهایی (مثل غذا، پوشاک، مسکن، خدمات درمانی و...) انجام می‌دهند. در واقع، این بخش از مصرف کل اقتصاد، به میزان قابل توجهی از تولید ناخالص داخلی را تشکیل می‌دهد.

آب، برق و گاز

رشد ۲.۴ درصدی آب و برق و ۰.۵ درصدی گاز، با توجه به افزایش جمعیت، مهاجرت داخلی، گسترش شهرها و مصرف بالای انرژی در بخش خانگی و صنعتی، این میزان رشد برای پاسخگویی به نیازهای آینده کافی نیست .

کاهش تشکیل سرمایه؛ رکود فراگیر

در بررسی رشد بر مبنای اجزای هزینه‌ای تولید ناخالص داخلی، روندی هشدارآمیز دیده می‌شود: تشکیل سرمایه ثابت ناخالص ۰.۸ درصد افزایش یافته و حتی سرمایه‌گذاری در ماشین‌آلات رشد ناچیز ۰.۹ درصدی داشته است. در واقع حتی یک درصد رشد نیز رخ نداده است. به بیان دیگر، اگرچه ظاهراً اقتصاد در حال رشد بوده است، اما زیرساخت‌های این رشد تقویت نشده‌اند.

صادرات جان گرفت، واردات کنترل شد

رشد ۵.۷ درصدی صادرات کالا و خدمات در سال ۱۴۰۳، در کنار کنترل نسبی واردات (رشد ۰.۷ درصدی)، باعث بهبود تراز تجاری شده و تأثیر مثبتی بر رشد اقتصادی گذاشته است. با این حال، همچنان صادرات وابسته به نفت و مواد خام است و نشانی از جهش صادرات صنعتی در آن دیده نمی‌شود.
در سال ۱۴۰۳ در کنار رکود سرمایه‌گذاری، رکود در مصرف بخش خصوصی نیز نشانه دیگری از ضعف تقاضای مؤثر در اقتصاد است. خانوارها به‌وضوح با کاهش توان خرید مواجه‌اند و دولت به تنهایی نمی‌تواند این موضوع را حل کند.
آنچه مشخص است، رشد اقتصادی زمانی پایدار خواهد بود که بر پایه افزایش سرمایه‌گذاری و تقویت مصرف خصوصی باشد؛ دو مؤلفه‌ای که حالا در اقتصاد ایران از غایبان بزرگ هستند.

چند پیشنهاد برای اصلاح قیمت برق، گاز و بازتوزیع منابع

تحلیل

حسین میرافضلی
کارشناس انرژی

مجموع یارانه‌های برق و گاز که در حال حاضر در بخش خانگی کشور توزیع می‌شوند، سالانه حدود ۴۰ میلیارد دلار است؛ برق و گاز یارانه‌ای عواقب بسیار سنگینی به دنبال داشته و دارد و برای حل این معضل بزرگ فقط یک راهکار وجود دارد و آن راهکار این است که قیمت برق و گاز مانند سایر کشورهای فقیر و غنی جهان آزاد شوند. از جمله عواقب برق و گاز یارانه‌ای عبارت‌اند از: شدت بسیار زیاد و مهارنشدنی مصرف برق و گاز در ایران، ناترازی شدید و روزافزون برق و گاز و سرانه مصرف خانگی بالا نسبت به کشورهای با شرایط مشابه.
عدم امکان تأمین مالی و انگیزه برای تبدیل نیروگاه‌های گازی به سیکل ترکیبی به دلیل قیمت بسیار نازل گاز تحویلی به نیروگاه‌ها و عدم امکان افزایش قیمت گاز نیروگاه‌ها به دلیل یارانه‌ای‌بودن برق تحویلی به مصرف‌کنندگان و در نتیجه پایین بودن راندمان نیروگاه‌ها.
گرایش شدید مردم حتی ساکنان مناطق معتدل به خرید کولرهای گازی پرمصرف به دلیل قیمت ارزان برق.
عدم تمایل به استفاده از موتورهای کم‌مصرف در کولرهای آبی به دلیل قیمت ارزان برق.
مصارف بالای موتورخانه آپارتمان‌ها و مجتمع‌های مسکونی و تجاری و عدم بهینه‌سازی این مصارف بالا به سبب قیمت یارانه‌ای گاز.
خرید بخاری‌های پرمصرف و عدم استقبال از بخاری‌های کم‌مصرف به سبب قیمت یارانه‌ای گاز.
افزایش دمای خانه‌ها تا ۳۰درجه در زمستان و کاهش دمای خانه به نزدیک صفر درجه در تابستان به سبب برق و گاز یارانه‌ای.
عدم جدیت لازم در اجرای صحیح مقررات انرژی ساختمان‌سازی و نگهداری ساختمان‌ها به سبب برق و گاز یارانه‌ای.
اجرانشدن طرح جایگزینی کنتورهای قدیمی با کنتورهای هوشمند برق به خاطر برق یارانه‌ای و نبود انگیزه لازم (با استفاده از کنتورهای هوشمند برق، متناسب با میزان مصرف در ساعات کم‌باری و پرباری شبکه، قیمت برق قابل محاسبه است و مردم تشویق به مصرف کمتر در ساعات اوج مصرف می‌شوند).
استفاده از وسایل برقی پرمصرف در ساعات پیک مصرف برق به سبب یارانه‌ای‌بودن قیمت برق و عدم استقبال از کنتورهای هوشمند برق.
برق یارانه‌ای انگیزه صنایع برای بهینه‌سازی مصرف و استفاده از وسایل کم‌مصرف را از بین برده است.

عکس: ایرنا

گاز یارانه‌ای منجر به افزایش مصرف در واحدهای صنعتی و نیروگاهی شده و انگیزه استفاده از تجهیزات و طرح‌های بهینه‌سازی مصرف را از بین برده است.
ده‌ها و صدها عارضه ناشی از برق و گاز یارانه‌ای وجود دارد که اقتصاد، فرهنگ، سلامت و اعتبار و آینده کشور را تهدید می‌کنند. نظر به مراتب فوق هیچ راهی جز آزادسازی قیمت برق و گاز وجود ندارد. در این طرح موضوع آزاد و شناورسازی قیمت گاز، برق و بازتوزیع منابع حاصل از فروش برق و گاز مورد بررسی قرار می‌گیرد.
کلیات روش اجرای طرح عبارت‌اند از:

ایجاد حساب اعتباری انرژی برای همه مشترکین برق و گاز.

اختصاص کارت متصل به این حساب اعتباری به مشترکان برای استفاده در پمپ بنزین، فروشگاه‌های زنجیره‌ای، پرداخت فیش گاز و برق و پرداخت هزینه‌های دانشگاه‌ها، مراکز درمانی و بیمارستان‌ها و سایر خدمات. به تشخیص دولت، امکان برداشت و انتقال پول از این کارت اعتباری تا شش ماه وجود ندارد.
متناسب با اقلیمی که هر مشترک در آن ساکن است و ماه‌های مختلف سال معیار یا سهمیه برق و گاز تعیین و به همه مشترکان برق و گاز اطلاع‌رسانی می‌شود.
مشترکانی که کمتر از سهمیه برق و گاز مصرف کنند، میزان مصرف کمتر از سهمیه با قیمت‌های آزاد در همان روز به حساب اعتباری آنها لحاظ و برایشان پیامک می‌شود و مشترکانی که بیشتر از سهمیه برق و گاز مصرف کنند، مصارف بیشتر با قیمت آزاد محاسبه و به حساب بدهکاری ایشان در همان روز اعمال و به ایشان اطلاع‌رسانی می‌شود. در پایان ماه مشترک طلبکار از اعتبار خود استفاده می‌کند و به مشترک بدهکار دو نوبت یک ماهه دیگر فرصت داده می‌شود با کاهش مصرف طی ماه بعد بدهی خود را جبران نماید.
پس از پایان ماه اعتبار بانکی مشترکان کم‌مصرف به حساب آنها اعمال خواهد شد و مشترکان پرمصرف در آن ماه بدهکار می‌شوند و مکلف به پرداخت بدهی یا کاهش مصرف در ماه بعد برای جبران بدهی هستند.
مسئولیت توزیع و فروش گاز و برق همانند کشورهای اروپایی و آمریکا و کانادا به شرکت‌های توزیع واگذار می‌شود. این شرکت‌ها با بهره‌گیری از تجربیات شرکت‌های مشابه در دیگر کشورها ساز و کار و اقدامات لازم را با کمک ارکان حاکمیت انجام خواهند داد.
نتایج حاصل از اجرای این طرح:
۱- مصرف برق و گاز کاهش و انگیزه‌ها برای کاهش مصارف غیرضروری افزایش خواهد یافت.
۲- ناترازی برق و گاز کاهش می‌یابد و به مرور از بین می‌رود.
۳- آلودگی هوا به‌شدت کاهش می‌یابد.
۴- ایران به مرور به صادرکننده مهم برق و گاز تبدیل می‌شود.
۵- دمای عمده خانه‌ها در زمستان روی ۱۸ تا ۲۰ درجه تنظیم می‌شود و مردم در ماه‌های سرد در خانه لباس گرم خواهند پوشید.
۶- بازار کولرهای آبی کم‌مصرف رونق می‌گیرد و بازار کولرهای گازی پرمصرف کم‌رونق می‌شود.
۷- با کاهش مصرف گاز و برق در حوزه خانگی، تجاری و عمومی از تعطیلی کارخانه‌ها و واحدهای بزرگ صنعتی و تولیدی و تأمین‌کننده ارز کشور جلوگیری می‌شود.
۸- استفاده از وسایل برقی پرمصرف به ساعات کم‌باری شبکه برق و روزهای تعطیل منتقل می‌شود.
۹- توزیع یارانه‌ها عادلانه‌تر می‌شود و اقشار کم‌درآمد تقویت خواهند شد.
۱۰- رضایت عمومی به مرور افزایش می‌یابد.
۱۱- با افزایش منابع درآمدی دولت، خرید ۲۰۰ هواپیمای مدرن فراهم خواهد شد.
۱۲- با افزایش منابع درآمدی دولت، امکان توسعه زیرساخت‌های قطارهای تندرو فراهم خواهد شد و با توسعه حمل‌ونقل ریلی و هوایی و توسعه حمل‌ونقل عمومی تعداد کشته‌های جاده‌ای از ۱۸ تا ۲۰ هزار به نصف کاهش می‌یابد و از مصدوم و زخمی‌شدن و قطع عضو و قطع نخاع بیش از ۵۰ هزار نفر در سال جلوگیری می‌شود.
۱۳- به صورت خودکار از اختصاص میلیون‌ها دلار یارانه انرژی به اتباع غیرمجاز جلوگیری می‌شود.
با اجرای طرح فوق، نقدینگی مستقیمی وارد بازار نمی‌شود و با کارت اعتباری که به همه مردم اختصاص داده می‌شود، اثر تورمی آن تا حد زیادی کنترل می‌شود. این طرح حتی می‌تواند با تأثیر مثبت بر عوامل افزایش تورم منجر به کاهش تورم شود.
با اجرای این طرح، میلیون‌ها نفر در روستاها و شهرهای کوچک و حتی افراد کم‌درآمد در همه نقاط کشور می‌توانند ماهانه درآمد مناسبی داشته باشند و سطح رفاه جامعه مقداری بهبود یابد.

> گاز یارانه‌ای منجر به افزایش مصرف در واحدهای صنعتی و نیروگاهی شده و انگیزه استفاده از تجهیزات و طرح‌های بهینه‌سازی مصرف را از بین برده است

خبر

اطلاعیه بانک مرکزی درباره بانک آینده

بانک مرکزی با انتشار اطلاعیه‌ای، به شایعات منتشرشده درباره انحلال بانک آینده واکنش نشان داد و تأکید کرد که هیچ تصمیمی درباره انحلال این بانک اتخاذ نشده است و بانک آینده همچنان مشمول برنامه‌های اصلاحی بانک مرکزی برای بانک‌های ناتراز است.
روابط عمومی بانک مرکزی در این اطلاعیه اضافه کرده است: «بانک مرکزی در سال جاری و در قالب برنامه‌های افزایش سرمایه، افزایش نسبت کفایت سرمایه، کاهش ریسک و اصلاح بنگاه‌داری در زمان‌بندی مشخص، برنامه‌های لازم را به بانک‌های ناتراز ابلاغ کرده است. بانک آینده نیز مشمول این فرآیند بوده و در خصوص این بانک هیچ تصمیمی متفاوت با رویکرد کلی بانک مرکزی اتخاذ نشده است. این بانک همواره حفاظت از حقوق سپرده‌گذاران بانکی، کارمندان، سهامداران و سایر ذی‌نفعان را وظیفه خود می‌داند و در خصوص بانک آینده نیز این رویه و فرآیند را در پیش خواهد گرفت. هرگونه اطلاع‌رسانی در خصوص بانک‌ها به صورت دقیق و شفاف از طریق روابط عمومی بانک مرکزی و تارنمای رسمی آن پیگیری و انجام می‌شود. مجدداً تأکید می‌شود که ادعاهای منتشر شده در فضای مجازی و رسانه‌های غیر رسمی، مورد تأیید بانک مرکزی نیست.»
پیش از این، فاطمه مهاجرانی سخنگوی دولت در پاسخ به سؤالی درباره سرنوشت بانک آینده و ناترازی بزرگ این بانک گفته بود: «بانک مرکزی پیشنهاد اصلاح یا انحلال بانک آینده را به شورای سران خواهد داد؛ آنجا تصمیم‌گیری نهایی می‌شود.» جلسه‌ای که سخنگوی دولت به آن اشاره کرده دیروز برگزار شده و تا لحظه تنظیم این گزارش، خبر تازه‌ای در این باره منتشر نشده است.
میثم ظهوریان، عضو کمیسیون اقتصادی مجلس درباره نحوه تعیین تکلیف این بانک در جلسه سران سه قوه عنوان کرده، «سناریوی اصلی که در این جلسه در مورد آن تصمیم‌گیری خواهد شد؛ وارد شدن بانک به فرآیند گزیر (فیصله) همراه با کوتاه کردن دست مالک متخلف است.»
سخنگوی قوه قضائیه نیز درباره تصمیم‌گیری برای بانک آینده گفته است: «دراین خصوص پرونده‌ای در شورای عالی نظارت بانک مرکزی تشکیل شده و تا آنجا که اطلاع دارم هنوز نتایجی که در این شورا مطرح شده به قوه قضائیه اعلام نشده است؛ به محض اینکه نتایج تصمیمات شورای عالی نظارت بر بانک‌ها به قوه قضائیه اعلام شود، قوه هم به وظیفه قانونی خود عمل خواهد کرد.»

تعداد شرکت‌های هواپیمایی ایران چندین برابر کشورهای پیشرفته است

رشد قارچی ایرلاین‌ها در نبود هواپیما

گزارش

سهیلا یادگاری
روزنامه‌نگار

فهرست پروازهای فرودگاه‌های کشور نشان می‌دهد حدود ۲۷ ایرلاین فعالیت رسمی در صنعت هوانوردی کشور دارند که بیشتر آنها تازه تأسیس هستند و سابقه آنها به چند ماه یا سال می‌رسد. ایرلاین‌ها همه متعلق به بخش خصوصی هستند و فقط هواپیمایی جمهوری اسلامی (هما) ایرلاین دولتی محسوب می‌شود. تعداد ایرلاین‌های فعال در کشور در مقایسه با کشورهای دیگر به‌خصوص کشورهای منطقه بیشتر است.
بررسی ایرلاین‌های فعال در کشورهایی مانند قطر، امارات و ترکیه نشان می‌دهد آنها با وجود مقاصد پروازی زیاد، حدود ۴ تا ۵ ایرلاین فعال دارند. کشورهای دیگر مانند ژاپن، مالزی، هند، آلمان، انگلیس و فرانسه نیز تعداد پرواز زیادی در روز دارند ولی بطور متوسط ۸ تا ۱۰ ایرلاین در این کشورها فعالیت می‌کنند. کشورهایی مانند روسیه و آمریکا تعداد ایرلاین بیشتری دارند اما تعداد شرکت‌های فعال آنها کمتر از ایرلاین‌های کشور ماست.
براساس آمار انجمن شرکت‌های هوایی، سال ۱۴۰۳ در مجموع از تعداد ۲۶ ایرلاین (ایرلاین تازه تأسیس رایمون هنوز عضو انجمن نشده است) ۱۶۲ هزار و ۳۶۳ پرواز داخلی انجام داده‌اند، بیشترین تعداد پرواز مربوط به یک ایرلاین، ۱۶ هزار و ۲۰۹ پرواز و کمترین پرواز نیز یک هزار و ۷۶۶ فقره است.
به این ترتیب بطور متوسط فعال‌ترین ایرلاین در سال گذشته روزانه ۴۴ پرواز، و کمترین تعداد پرواز یک ایرلاین نیز روزانه ۴ پرواز بود. در منطقه و میان همسایگان ایران، ایرلاین‌هایی مانند قطر ایرویز، ترکیش ایر یا هواپیمایی امارات، در روز بطور متوسط ۲۰۰ پرواز انجام می‌دهند. با وجود تعداد پرواز کمتر ایرلاین‌های داخلی، اما تعداد ایرلاین‌ها در ایران بیشتر از کشورهای دیگر است.

ادغام ایرلاین‌ها؟
علیرضا منظری، کارشناس صنعت هوانوردی، در پاسخ به این سؤال که ضرورت تأسیس تعداد زیادی ایرلاین در کشور، با وجود تعداد پرواز کم بسیاری از این ایرلاین‌ها، چه بوده است؟ می‌گوید: «از دو دید باید به تأسیس ایرلاین نگاه کنیم، یک دیدگاه متقاضی یا سرمایه‌گذار است که می‌خواهد سرمایه‌گذاری کند و یک دیدگاه نیز دیدگاه حاکمیت است که طبق قانون راه‌اندازی کسب و کار و سرمایه‌گذاری، منعی ندارد. در کشور ما به‌خاطر مشکل تحریم صنعت هوانوردی، ایرلاین‌ها امکان فعالیت گسترده، تأمین ناوگان به تعداد بالا و افزایش فعالیت را ندارند به همین دلیل در کنار چند ایرلاین بزرگ، ایرلاین‌های کوچک برای پاسخگویی به نیاز بازار تأسیس شده‌اند.»
به گفته منظری، در کشورهای دیگر نیز در دوره‌هایی تعداد ایرلاین‌ها زیاد بود که با گسترش فعالیت‌ها و افزایش سرمایه گذاری، ایرلاین‌های کوچک‌تر در ایرلاین‌های بزرگ ادغام شدند و اکنون شاهدیم که در بیشتر کشورها بیشترین فعالیت پروازی را چند ایرلاین انجام می‌دهند و ایرلاین‌های کوچک‌تر معمولاً در پروازهای خصوصی یا محلی فعال هستند.
این کارشناس صنعت هوایی معتقد است: «ما الان در مقطعی قرار داریم که تأسیس ایرلاین برای پاسخ به نیاز رو به گسترش است اما به نظر می‌رسد در چند سال آینده، بحث ادغام ایرلاین‌ها و از صحنه خارج شدن ایرلاین‌های کوچک‌تر را خواهیم داشت.»
وی افزود: «در کشور با کمبود ناوگان هوایی مواجه هستیم و این موضوعی نیست که بتوانیم کتمان کنیم. بنابراین تأسیس ایرلاین‌ها و آوردن هواپیما از طرف این ایرلاینها به تأمین نیاز کمک می‌کند اما اینکه عملکرد ایرلاین‌ها از نظر تأمین قطعات و هواپیمای پشتیبان، چگونه است، باید سازمان هوایی بر عملکرد ایرلاین‌ها نظارت داشته باشد.»

درآمدزایی ایرلاین ها
براساس سامانه پایش فروش بلیت انجمن شرکت‌های هوایی، قیمت فروش بلیت ایرلاین‌ها در پروازهای مختلف، بطور متوسط از ۳ میلیون تومان شروع می‌شود. براساس این گزارش سال گذشته ایرلاین‌ها در بیشترین حالت ۲ میلیون و ۳۰۰ هزار و در کمترین میزان ۵۶ هزار صندلی پروازی عرضه کرده‌اند. اگر متوسط قیمت بلیت را همان ۳ میلیون تومان در نظر بگیریم درآمد سالانه یک ایرلاین که ۲ میلیون و ۳۱۳ هزار صندلی عرضه کرده در سال گذشته بیش از ۶ هزار میلیارد تومان بوده است.
برخی فعالان صنعت هوایی، درآمد زایی بالا را انگیزه و علتی مهم در افزایش تقاضا برای تأسیس ایرلاین می‌دانند. به گفته این فعالان، به‌خاطر تحریم، ایرلاین‌ها، نمی‌توانند هواپیمای نو بخرند که هزینه بالایی هم دارد، بنابراین آنها با هزینه بسیار کمتر هواپیماهایی با سن ۱۰ سال به بالا وارد می‌کنند و با توجه به هزینه کمتری که برای خرید هواپیما می‌پردازند، درآمد زایی بالایی دارند. این در حالی است که خدمات‌رسانی ایرلاین‌های داخلی در مواردی با اعتراض مسافران همراه شده و حتی تأخیرهای طولانی مدت نیز صدای مسافران را در موارد بسیاری بلند کرده است.
اما سید اسماعیل ربانی، معاون اجرایی سازمان هواپیمایی کشوری، معتقد است درآمدزایی هر ایرلاین را باید با توجه به هزینه‌ها سنجید، اما در هر صورت سال گذشته یک میلیارد دلار بابت بلیت فروشی درآمد نصیب صنعت هوایی شده است.
او معتقد است این میزان درآمد نشان می‌دهد که اگر صنعت هوانوردی اقتصادش دستوری نباشد و محدودیت‌های دستوری در آن دخالت نکند اقتصاد پویایی خواهد داشت و این صنعت می‌تواند الزامات خود را تأمین و پروازهای پایدار، امن و ایمنی داشته باشد.
وی می‌افزاید: «نبض صنعت هوایی ناوگان است و اقتصاد این صنعت، به پرواز وابسته است. سرمایه‌گذاری در تأمین ناوگان عمدتاً به دو صورت است؛ یا مالک از بهره بردار جدا است یعنی سرمایه‌گذار هواپیما وارد می‌کند ولی به ایرلاینی که فعال است هواپیما را واگذار می‌کند و ایرلاین بهره‌بردار است که در این صورت الزامی به ثبت شرکت هوایی جدید نیست ولی در حال حاضر اغلب سرمایه‌گذاران تمایل دارند خودشان ایرلاین تأسیس کنند یعنی هم مالک هواپیما و هم بهره بردار باشند.»
وی در خصوص روند رو به افزایش تأسیس ایرلاین‌ها گفت: «با توجه به شعار سال که جذب سرمایه‌گذاری است، صنعت هوایی هم تلاش می‌کند سرمایه‌ها را به این صنعت جذب کند هر چند سرمایه‌های خرد باشد.»
به گفته ربانی، هر ایرلاین باید حداقل ۳ هواپیمای فعال داشته باشد و هواپیمای پشتیبان برای هر پروازی در اختیار ایرلاین باشد. هر ایرلاینی با توجه به تایپ هواپیمایی که در اختیار دارد باید تأمین قطعات و بحث پشتیبانی تعمیراتی در کشور را نیز پیش‌بینی کند تا با مشکل عدم امکان تعمیر مواجه نشود.
وی گفت: «شرایط اقتصادی ما با کشورهای دیگر و کشورهای منطقه متفاوت است. بخاطر تحریم ایرلاین‌ها ارتباط مستقیم با شرکت‌های سازنده و تأمین قطعه ندارند و نمی‌توانند قراردادهای کلان برای خرید ناوگان و تأمین قطعه منعقد کنند و دسترسی مستقیم به شرکت‌های سازنده یا لیزینگ ندارند.»
تسهیل در صدور مجوز ایرلاین‌ها نیز در دستور کار سازمان هواپیمایی کشوری قرار گرفته است. به گفته ربانی، طبق احکام برنامه هفتم پیشرفت، بروزرسانی و بازنگری آیین‌نامه‌های تأسیس شرکت‌های هوایی انجام می‌شود، قبلاً وقتی درخواست تأسیس ایرلاین در درگاه مجوزها ثبت می‌شد، دو سوم اعضای هیأت مدیره آن باید از اعضای صنعت هوانوردی می‌بودند اما بعد از به روز رسانی، هر درخواستی که در درگاه مجوزها ثبت می‌شود ما شرکت را برای ثبت معرفی می‌کنیم و حساسیتی برای اینکه اعضای هیأت مدیره حتماً سابقه هوانوردی داشته باشند، نداریم. وی گفت: «تأمین ناوگان و صنعت پشتیبان ناوگان و نیروی انسانی متخصص برای ما مهم است چون به ایمنی و امنیت پرواز مربوط است. هر جایی که امکان داشت در صدور مجوز تأسیس ایرلاین تسهیل گری شده، سازمان هواپیمایی کشوری در هیأت مدیره شرکت‌ها دخالت نمی‌کند اما در بحث ایمنی باید الزامات سازمان لحاظ شود.»

سال گذشته ایرلاین‌ها در بیشترین حالت ۲ میلیون و ۳۰۰ هزار و در کمترین میزان ۵۶ هزار صندلی پروازی عرضه کرده‌اند. اگر متوسط قیمت بلیت را همان ۳ میلیون تومان در نظر بگیریم درآمد سالانه یک ایرلاین که ۲ میلیون و ۳۱۳ هزار صندلی عرضه کرده در سال گذشته بیش از ۶ هزار میلیارد تومان بوده است

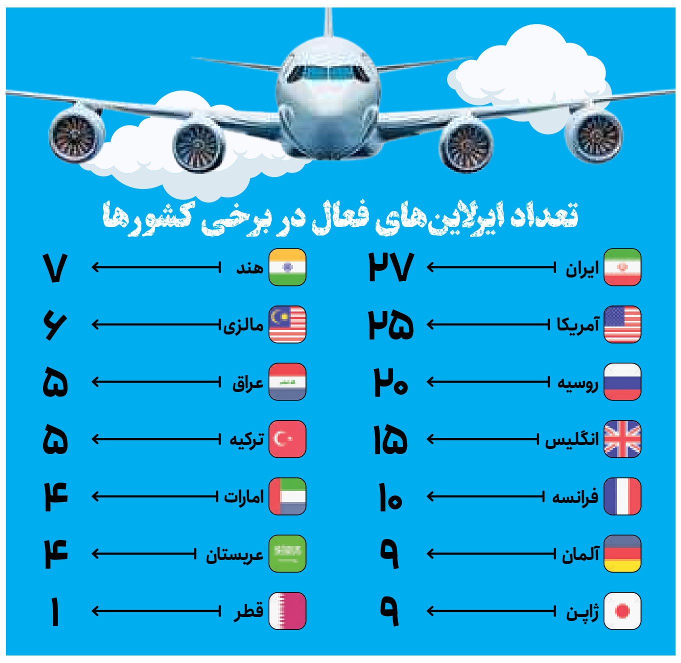

نوبت اول
شرکت پالایش نفت تهران (سهامی عام)
آگهی فراخوان
۰۹۷۲۱۸۰۴۰۳۱ / ت ک م ع / ۲۲۵۳
تهیه و خرید ست کامل کلیه تیوب‌های دیگ بخار
B&2B-2101B&E
آخرین مهلت ارسال مدارک، طبق بند ۴ صفحه ۲ اسناد مناقصه تاپایان وقت اداری روز سه‌شنبه مورخه ۱۴۰۴/۰۳/۲۷ می‌باشد. برای کسب اطلاعات بیشتر و مبلغ تضمین شرکت در مناقصه به سایت شرکت (www.torc.ir) بخش فراخوان‌ها مراجعه فرمایید.
TORC TENDERS
روابط عمومی شرکت پالایش نفت تهران

نوبت اول
شرکت پالایش نفت تهران (سهامی عام)
آگهی فراخوان
۷۷۰۰۴۰۴۰۵۸ / ت ک م ع / ۲۲۴۲
فرکامبی بروج گازی فول آپشن (بخار سه گانه)
۲۰ طبقه
آخرین مهلت ارسال مدارک، طبق بند ۴ صفحه ۲ اسناد مناقصه تاپایان وقت اداری روز سه‌شنبه مورخه ۱۴۰۴/۰۳/۲۷ می‌باشد. برای کسب اطلاعات بیشتر و مبلغ تضمین شرکت در مناقصه به سایت شرکت (www.torc.ir) بخش فراخوان‌ها مراجعه فرمایید.
TORC TENDERS
روابط عمومی شرکت پالایش نفت تهران

نوبت دوم
شرکت پالایش نفت تهران (سهامی عام)
آگهی فراخوان
۰۴۸۰۰۳۷ / ت ک م ع / ۲۲۴۹
خرید هشت عدد
FURNACE TUBE
آخرین مهلت ارسال مدارک، طبق بند ۴ صفحه ۲ اسناد مناقصه تاپایان وقت اداری روز سه‌شنبه مورخه ۱۴۰۴/۰۳/۲۷ می‌باشد. برای کسب اطلاعات بیشتر و مبلغ تضمین شرکت در مناقصه به سایت شرکت (www.torc.ir) بخش فراخوان‌ها مراجعه فرمایید.
TORC TENDERS
روابط عمومی شرکت پالایش نفت تهران

نوبت دوم
شرکت پالایش نفت تهران (سهامی عام)
آگهی فراخوان
۰۱۱۶۰۰۴۰۱۷ / ت ک م ع / ۲۲۴۶
خرید و یا ساخت یک ست
Complete Tube Bundle For 2E-1502R
آخرین مهلت ارسال مدارک، طبق بند ۴ صفحه ۲ اسناد مناقصه تاپایان وقت اداری روز سه‌شنبه مورخه ۱۴۰۴/۰۳/۲۷ می‌باشد. برای کسب اطلاعات بیشتر و مبلغ تضمین شرکت در مناقصه به سایت شرکت (www.torc.ir) بخش فراخوان‌ها مراجعه فرمایید.
TORC TENDERS
روابط عمومی شرکت پالایش نفت تهران

شرکت حمل و نقل ریلی رجا
RAJA RAIL TRANSPORTATION CO.
مناقصه عمومی دو مرحله‌ای
شماره مناقصه رجا (۱۴۰۴/۰۶)
شماره مناقصه سامانه ستاد (۲۰۰۴۱۰۲۲۳۰۰۰۰۰۳)
تأمین نیروی انسانی مورد نیاز برای انجام امور پشتیبانی حمل‌ونقل ریلی مسافری
شرکت حمل و نقل ریلی رجا (سهامی خاص) در نظر دارد فراخوان تأمین نیروی انسانی مورد نیاز برای انجام امور پشتیبانی حمل‌ونقل ریلی مسافری به‌شماره فراخوان ۲۰۰۴۱۰۲۲۳۰۰۰۰۰۳ (سامانه ستاد) را از طریق سامانه تدارکات الکترونیکی دولت برگزار کند. کلیه مراحل برگزاری فراخوان از دریافت و تحویل اسناد فراخوان تا بازگشایی پاکت‌ها از طریق درگاه سامانه تدارکات الکترونیکی دولت (ستاد) به نشانی www.setadiran.ir انجام خواهد شد.
متقاضیان شرکت در فراخوان درصورت عدم عضویت در سامانه، نسبت به ثبت‌نام و دریافت گواهی امضای الکترونیکی (به‌صورت برخط) برای کلیه صاحبان امضای مجاز و مهر سازمانی اقدام لازم را به عمل آورند.
مواعد زمانی:
- تاریخ انتشار فراخوان: روز یک‌شنبه تاریخ ۱۴۰۴/۰۳/۱۱
- مهلت دریافت اسناد فراخوان: تا روز پنج‌شنبه تاریخ ۱۴۰۴/۰۳/۲۲
- مهلت ارسال پیشنهادها: تا ساعت ۱۳:۰۰ روز سه‌شنبه تاریخ ۱۴۰۴/۰۴/۰۳
- زمان بازگشایی پاکت‌ها: ساعت ۱۴:۰۰ روز سه‌شنبه تاریخ ۱۴۰۴/۰۴/۰۳
نوع و مبلغ تضمین شرکت در فرآیند ارجاع کار:
مبلغ تضمین شرکت در مناقصه: ۷,۴۰۰,۰۰۰,۰۰۰ ریال
نوع تضمین: ضمانت‌نامه بانکی یا چک تضمینی بانکی
اطلاعات تماس و نشانی دستگاه:
شماره تلفن: ۸۸۳۴۰۱۳ (خانم جلیلی)
نشانی: تهران-خیابان کریم خان زند-ابتدای خیابان سنایی-شماره ۱۰۵- کدپستی: ۱۵۸۵۶۸۳۱۱۳
شرکت حمل و نقل ریلی رجا (سهامی خاص)

پایاب انرژی
Payab Energy Aris
تأمین مالی، تهیه، حمل، نصب، تست و راه‌اندازی و اورهال بخشی از تجهیزات الکترومکانیکال، سیستم کنترل و ابزاردقیق مورد نیاز برای ارتقای کیفی پساب تصفیه‌خانه فاضلاب SBR شهر یزد
فراخوان مناقصه
آگهی دعوت به مناقصه (فراخوان عمومی)
نوبت دوم
شرکت پایاب انرژی آریز در نظر دارد اجرای عملیات" تأمین مالی، تهیه، حمل، نصب، تست و راه‌اندازی و اورهال بخشی از تجهیزات الکترومکانیکال، سیستم کنترل و ابزار دقیق مورد نیاز برای ارتقای کیفی پساب تصفیه‌خانه فاضلاب SBR شهر یزد " را در "مناقصه عمومی"، به‌شرح کار زیر و برآورد اولیه حدود چهارصد و پنجاه میلیارد ریال در مدت ۴ (چهار) ماه به مناقصه‌گر واجد شرایط دارای گواهی صلاحیت پیمانکاری معتبر حداقل پایه ۵(پنج) رشته آب و ظرفیت آزاد واگذار نماید.
شرح مختصرکار: «تأمین مالی همراه با تجهیز و برچیدن کارگاه، تهیه، حمل، نصب، تست و راه‌اندازی و اورهال بخشی از تجهیزات الکترومکانیکال، سیستم کنترل و ابزار دقیق مورد نیاز برای ارتقای کیفی پساب تصفیه‌خانه فاضلاب SBR شهر یزد شامل و نه محدود به: انجام عملیات اورهال ۴ مجموعه راکتور SBR شامل تخلیه فاضلاب و مواد زائد ته‌نشین شده به ابعاد هر تانک برابر با ۴۰*۲۴/۷ متر و تعویض ۵۰۰ عدد از دیفیوزرهای موجود هر تانک به‌همراه تأمین و نصب بست‌ها، لوله‌کشی‌های مورد نیاز و تعویض میکسرهای مستغرق در صورت نیاز، نصب و راه‌اندازی ۳ دستگاه بلوئر و اورهال تیکنر GBT به‌طور کامل با کلیه تجهیزات و متعلقات به‌همراه ۱ بلت اضافه رزرو و اورهال بلت فیلترپرس به‌طور کامل با کلیه تجهیزات متعلقات به‌همراه ۲ بلت اضافه رزرو و همچنین ساخت یک دستگاه تابلوی PLC و تابلوی IO Remote و ارتباط با تابلوهای PLC موجود به‌همراه برنامه‌نویسی و ایجاد سیستم مانیتورینگ و ارتباط با سیستم مانیتوریگ موجود، مطابق با مشخصات، مدارک فنی، برنامه‌ها و روش‌های درج شده در اسناد.»
* حضور مناقصه‌گران به‌صورت مشارکت نیز قابل قبول است.
- محل، زمان، مدت دریافت اسناد تحویل و گشایش پیشنهادها:
نحوه و زمان توزیع اسناد: اسناد مناقصه به دو صورت فیزیکی با مراجعه به دبیرخانه مناقصه‌گزار و یا همچنین ایمیل از تاریخ ۱۴۰۴/۰۳/۱۱ تا ۱۴۰۴/۰۳/۱۸ در اختیار متقاضیان قرار خواهد گرفت.
نحوه و مهلت تحویل اسناد به کارفرما: اسناد به‌صورت فیزیکی به‌همراه لوح فشرده حاوی فایل اسکن مدارک باید تحویل کارفرما شود.
آخرین مهلت تسلیم اسناد ساعت ۱۴ روز چهارشنبه مورخ ۱۴۰۴/۰۳/۲۸ می‌باشد.
محل تحویل اسناد دبیرخانه مناقصه‌گزار می‌باشد.
بازگشایی پیشنهادها: تاریخ بازگشایی پاکات مناقصه ساعت ۱۰:۰۰ روز شنبه مورخ ۱۴۰۴/۰۳/۳۱ و یا طبق تاریخ اعلامی کارفرما خواهد بود.
نوع وثیقه شرکت در مناقصه: مبلغ تضمین شرکت در مناقصه (۲۲,۵۰۰,۰۰۰,۰۰۰) بیست و دو میلیارد و پانصد میلیون ریال است که پیشنهاددهنده بایستی آن را برابر مصوبه‌شماره ۱۲۳۴۰۲/ت ۵۰۶۵۹هـ مورخ ۱۳۹۴/۹/۲۲ به‌نام دستگاه مناقصه‌گزار تهیه و تا قبل از زمان بازگشایی پاکات، در پاکت لفاف مناسب با عنوان پاکت "الف" قرار داده و لاک و مهر نماید. روی "پاکت الف"، عنوان و موضوع مناقصه، نام و مشخصات مناقصه‌گران، ذکر گردد و طبق برنامه زمانی اعلام شده به‌همراه سایر اسناد به دبیرخانه کارفرما تحویل دهند.
نشانی مناقصه‌گزار: یزد - بلوار دانشگاه- خیابان میرداماد- کوچه ۴ پلاک ۱۳ - کدپستی: ۸۹۱۶۸۶۸۶۶۴
تلفن: ۰۳۵-۳۸۳۴۵۰۱۴ - فکس: ۰۳۵-۳۸۳۴۵۰۱۴ - شماره موبایل: ۰۹۱۰۸۱۱۳۹۸۳
نشانی مشاور کارفرما: شهر اصفهان، مجتمع اداری امیرکبیر، تلفن ۳۲۶۵۹۰۴۱-۲ (۰۳۱)، کدپستی ۸۱۵۸۷۱۴۳۳۳، شرکت مهندسین مشاور طرح و تحقیقات آب و فاضلاب اصفهان. E.mail: info@wwcerd.com
هزینه آگهی روزنامه و تهیه اسناد پیمان برعهده برنده مناقصه (پیمانکار) خواهد بود.
شرکت پایاب انرژی آریز

شهرداری قدس
آگهی فراخوان مناقصه عمومی
نوبت دوم
شهرداری شهر قدس در نظر دارد نسبت به اجرای پروژه جمع‌آوری و هدایت آب‌های سطحی بلوار امام خمینی، خیابان‌های طالقانی و هجرت ۶ از طریق مناقصه عمومی اقدام نماید.
برآورد اولیه: مبلغ اولیه برآورد انجام کارحدود ۱۸۵/۰۰۰/۰۰۰/۰۰۰ ریال بدون احتساب ۱۰٪ مالیات بر ارزش افزوده و سقف اعتبار اجرای پروژه ۲۵۰/۰۰۰/۰۰۰/۰۰۰ ریال با احتساب کلیه ضرایب و کسورات قانونی می‌باشد.
مدت اجرای پروژه: ۶ ماه
تضمین شرکت در مناقصه: ۹/۲۵۰/۰۰۰/۰۰۰ ریال می‌باشد که به‌صورت واریز نقدی یا ضمانت‌نامه معتبر بانکی مورد پذیرش خواهد بود.
- ارائه هر نوع چک اعم از بانکی یا تضمینی و یا سایر موارد مشابه به‌عنوان ضمانت‌نامه، به هیچ عنوان قابل قبول نمی‌باشد.
- پرداخت تضمین شرکت در مناقصه به‌صورت نقدی از طریق شماره حساب ۰۱۰۵۷۰۸۳۲۷۰۰۳ نزد بانک ملی به‌نام شهرداری شهر قدس
- سپرده مناقصه‌گران اول و دوم تا زمان عقد قرارداد نزد شهرداری باقی می‌ماند و هرگاه برندگان اول و دوم مناقصه حاضر به انعقاد قرارداد نشوند سپرده آنان به ترتیب ضبط خواهد شد.
قیمت اسناد و نحوه واریز وجه: قیمت اسناد مناقصه ۸/۰۰۰/۰۰۰ ریال (هشت میلیون ریال) می‌باشد که به‌حساب شماره ۰۱۰۵۷۰۸۴۹۸۰۰۰ به‌نام شهرداری شهر قدس نزد بانک ملی و به‌صورت الکترونیکی از طریق سامانه تدارکات دولت به نشانی www.setadiran.ir قابل پرداخت می‌باشد.
مهلت خرید اسناد: مهلت خرید اسناد مناقصه از مورخ ۱۴۰۴/۰۳/۱۱ لغایت ۱۴۰۴/۰۳/۱۳ می‌باشد و اسناد و مدارک مناقصه ظرف مهلت مندرج در سامانه تدارکات دولت به نشانی www.setadiran.ir قابل دریافت می‌باشد.
مهلت تحویل و مدت اعتبار پیشنهادات: مهلت تحویل ضمانت‌نامه تاساعت ۱۳ مورخ ۱۴۰۴/۰۳/۲۸ و آخرین مهلت بارگذاری اسناد تا ساعت ۱۳ همان روز از طریق بارگذاری در سامانه تدارکات دولت www.setadiran.ir می‌باشد.
شرایط شرکت در مناقصه:
شرکت‌های دارای حداقل رتبه ۴ آب و سایر موارد خواسته شده در دفترچه شناخت پروژه
شهرداری در رد یا قبول پیشنهادات مختار است.
ضمنا رعایت موارد ذیل الزامی می‌باشد:
برگزاری مناقصه صرفا از طریق سامانه تدارکات الکترونیکی دولت می‌باشد و کلیه مراحل فرآیند مناقصه و اطلاع از وضعیت برنده بودن مناقصه‌گران محترم از این طریق امکان‌پذیر می‌باشد.
کلیه اطلاعات موارد شامل مشخصات، شرایط و نحوه کار در برد اعلان عمومی سامانه مناقصه عمومی قابل مشاهده و بررسی و انتخاب می‌باشد.
در صورت بروز هرگونه تناقض در موارد مندرج در آگهی با سامانه ستاد ملاک عمل سامانه ستاد خواهد بود.
سایر شرایط در اسناد مناقصه قید شده است.
تاریخ چاپ نوبت اول ۱۴۰۴/۳/۴ تاریخ چاپ نوبت دوم ۱۴۰۴/۳/۱۱
روابط عمومی شهرداری شهر قدس

شرایط فروش

قیمت و زمان عرضه سه محصول جدید بهمن دیزل

عباس مارکلایی، مدیر فروش خودروهای تجاری گروه بهمن گفت: «گروه بهمن به رغم کسب مجوز فروش امپاور BD۴۶۰ با قیمت ۶ میلیارد و ۹۰۰ میلیون تومان این محصول را با قیمت رقابتی ۶ میلیارد و ۴۹۰ میلیون تومان و کشنده امپاور BD۵۶۰ را با وجود قیمت اعلامی ۷ میلیارد و ۵۰۰ به سازمان حمایت با قیمت ۷ میلیارد و ۴۰۰ میلیون تومان در تیرماه ۱۴۰۴ به بازار عرضه خواهیم کرد. قیمت و زمان عرضه مینی بوس پگاسوس LX نیز پس از ارائه و تکمیل مستندات ارزی به سازمان حمایت از طریق رسانه‌ها اطلاع‌رسانی خواهد شد.»

ماشین وارداتی

سوزوکی فرانکس کراس اوور هیبریدی ژاپنی

سوزوکی فرانکس، محصول جدید شرکت سوزوکی که در سال ۲۰۲۳ طراحی و تولید شده است؛ اولین بار در پاییز ۱۴۰۳ به بازار ایران معرفی شد. این خودرو با پیشرانه ۴ سیلندر هیبرید ملایم (K15C) و حجم موتور ۱/۵ لیتر، قدرتی معادل ۱۰۱ اسب‌بخار و گشتاوری معادل ۱۳۷ نیوتن‌متر ارائه می‌دهد.

سوزوکی فرانکس به امکانات متعددی مجهز است که شامل سیستم کروز کنترل، ایربگ برای سرنشینان جلو، و ترمزهای ABS، BA و EBD می‌شود. همچنین ویژگی‌هایی مانند استارت دکمه‌ای، سنسور پارک عقب، تهویه مطبوع خودکار با دریچه مجزا برای ردیف عقب، و امکان تنظیم صندلی راننده در ۶ جهت، تجربه‌ای راحت و ایمن را برای کاربران فراهم می‌کند. سوزوکی فرانکس در سامانه یکپارچه خودروهای وارداتی ۲ میلیارد تومان و در بازار آزاد ۲ میلیارد و ۹۰۰ میلیون تومان قیمت خورده است.

بازار خودرو

تداوم افزایش قیمت خودروها در بازار

بازار خودرو در دومین روز آغاز هفته دوباره دستخوش نوسان شد.

به طوریکه پراید ۱۵۱ SE مدل ۱۴۰۴ با افزایش ۵ میلیون تومانی نسبت به روز قبلش، ۴۳۵ میلیون تومان فروخته شد.

قیمت پژو۲۰۷ دنده‌ای TU۵ مدل ۱۴۰۴ نسبت به روز قبلش تغییری نکرد و ۸۲۰ میلیون تومان به فروش رفت.

پژو ۲۰۷ پانوراما دنده‌ای مدل ۱۴۰۴ در بازار ۵ میلیون تومان ارزان شد و ۹۱۰ میلیون تومان قیمت خورد.

تارا اتوماتیک LX V۷۴ مدل ۱۴۰۴ در بازار خودرو با افزایش ۱۵ میلیون تومانی یک میلیارد و ۱۶۵ میلیون تومان قیمت خورد.

قیمت خودروهای مونتاژی

قیمت صفر لاماری ایما مدل ۱۴۰۴ با افزایش ۴۰ میلیون تومانی دو میلیارد و ۲۳۰ میلیون تومان فروخته شد.

قیمت صفر ام وی‌ام PRO X۲۲ دنده‌ای مدل ۱۴۰۴ نسبت به روز قبلش تفاوتی نکرد و همچنان یک میلیارد و ۷۰ میلیون تومان خرید و فروش شد.

قیمت خودروهای وارداتی

قیمت صفر هاوال H۶ HEV ۱/۵ لیتر توربو در سامانه با قیمت ۲ میلیارد و ۵۰۲ میلیون تومان و در بازار آزاد با افزایش ۵۰ میلیون تومانی به دو میلیارد و ۷۰۰ میلیون تومان رسید.

قیمت صفر هیوندای النترا ۱/۶ لیتری در سامانه با قیمت ۲ میلیارد و ۲۰۰ میلیون و در بازار آزاد بدون تغییر نسبت به روز قبلش ۲ میلیارد و ۸۰۰ میلیون تومان خرید و فروش شد.

وقتی موتور قطعه‌سازی کند می‌چرخد

از آشفتگی زنجیره تأمین تا فرسودگی فناوری؛ چالش‌هایی که نفس صنعت خودرو را به شماره انداخته‌اند

گزارش

گروه خودرو

در حالی که صنعت خودرو همواره در کانون توجه سیاست‌گذاران و رسانه‌ها قرار دارد، بازوی حیاتی آن یعنی «قطعه‌سازی» با چالش‌هایی روبه‌روست که کمتر دیده می‌شود. قطعه‌سازان، به‌عنوان ستون فقرات زنجیره تأمین خودرو، سال‌هاست با انبوهی از موانع اقتصادی، مدیریتی و ساختاری دست‌وپنجه نرم می‌کنند. این گزارش نگاهی دارد به مهم‌ترین مشکلاتی که مسیر توسعه و ثبات این صنعت را کند کرده است.

تحریم؛ مانع اول و همیشگی

بدون تردید اولین و مهم‌ترین چالش قطعه‌سازان در ایران، تحریم‌های بین‌المللی است. این تحریم‌ها نه‌تنها دسترسی به مواد اولیه و تجهیزات را محدود کرده، بلکه نقل‌وانتقالات مالی و بانکی را نیز با مشکل مواجه کرده‌اند. بسیاری از قطعات حساس یا فناوری‌های کلیدی که باید از خارج وارد شوند، حالا یا در دسترس نیستند یا با چند برابر قیمت و تأخیر زمانی تأمین می‌شوند.

یکی از مدیران یک شرکت قطعه‌سازی در تهران در گفت‌وگو با «ایران» گفت: «برای واردات یک دستگاه ماشین CNC باید از سه واسطه عبور کنیم، که هم زمان‌بر است و هم هزینه‌بر. در نهایت هم معلوم نیست دستگاه مورد نظر با کیفیت اصلی برسد یا نه.»

نوسانات ارزی

در کنار تحریم‌ها، نوسانات نرخ ارز ضربه دیگری به پایداری مالی قطعه‌سازان وارد کرده است. قراردادهای قطعه‌سازان با خودروسازان اغلب چند ماهه و با قیمت ثابت بسته می‌شوند، در حالی که هزینه مواد اولیه روزبه‌روز در حال افزایش است. نتیجه، چیزی جز زیان‌دهی و حتی توقف خط تولید برخی قطعه‌سازان نیست. این بی‌ثباتی، برنامه‌ریزی بلندمدت را عملاً غیرممکن کرده است. یک فعال اقتصادی در حوزه تأمین مواد اولیه فلزی می‌گوید: «ما نمی‌دانیم سه ماه دیگر قیمت ورق فولاد چقدر می‌شود. چطور می‌توانیم قیمت قطعه را تضمین کنیم؟»

بدهی‌های معوق خودروسازان

یکی دیگر از مشکلات مزمن این صنعت، بدهی‌های سنگین خودروسازان به قطعه‌سازان است. شرکت‌های خودروسازی به دلایل مختلف از جمله کمبود نقدینگی و زیان انباشته، معمولاً پرداخت مطالبات قطعه‌سازان را با تأخیرهای طولانی انجام می‌دهند. در برخی موارد، این تأخیرها به بیش از ۶ ماه می‌رسد. این روند باعث اختلال در جریان مالی قطعه‌سازان می‌شود و توان سرمایه‌گذاری در تحقیق و توسعه یا نوسازی تجهیزات را از آنها می‌گیرد. به قول یکی از قطعه‌سازان باسابقه: «ما درگیر بقا هستیم، نه توسعه.»

> شفاف‌سازی در قراردادها، پرداخت به‌موقع مطالبات، اصلاح نرخ‌گذاری قطعات بر اساس هزینه واقعی تولید و سرمایه‌گذاری در فناوری‌های نوین از جمله گام‌هایی است که باید برداشته شود

تکنولوژی فرسوده و ضعف در تحقیق و توسعه

یکی از نقاط ضعف عمده صنعت قطعه‌سازی در ایران، عقب‌ماندگی فناوری و نداشتن استراتژی مشخص برای توسعه تکنولوژی‌های نوین است. در حالی که دنیا به‌سمت قطعات هوشمند و الکترونیکی حرکت می‌کند، بسیاری از قطعه‌سازان داخلی هنوز با ماشین‌آلات قدیمی و فرآیندهای منسوخ کار می‌کنند. عدم ارتباط نظام‌مند با دانشگاه‌ها و مراکز پژوهشی، نبود بودجه کافی برای نوآوری، و بی‌ثباتی بازار، همگی دست به‌دست هم داده‌اند تا چرخه تحقیق و توسعه در بسیاری از شرکت‌ها تقریباً متوقف شود.

نبود حمایت‌های هدفمند دولت

برخلاف شعارهای مکرر در حمایت از تولید داخل، بسیاری از قطعه‌سازان از نبود سیاست‌های حمایتی مؤثر گلایه دارند. تسهیلات بانکی با بهره بالا، بوروکراسی سنگین و نبود مشوق‌های صادراتی از جمله مواردی هستند که از سوی فعالان این صنعت مطرح می‌شود. یکی از گلایه‌های رایج، تخصیص ناعادلانه ارز ترجیحی برای واردات مواد اولیه است که به گفته برخی، عمدتاً در اختیار شرکت‌های خاص یا دارای روابط قرار می‌گیرد. در چنین فضایی، رقابت سالم میان قطعه‌سازان تضعیف می‌شود.

نگاه به آینده؛ راه برون‌رفت چیست؟

کارشناسان معتقدند برای نجات صنعت قطعه‌سازی، نیاز به یک بازنگری اساسی در زنجیره تأمین خودرو وجود دارد. شفاف‌سازی در قراردادها، پرداخت به‌موقع مطالبات، اصلاح نرخ‌گذاری قطعات بر اساس هزینه واقعی تولید و سرمایه‌گذاری در فناوری‌های نوین از جمله گام‌هایی است که باید برداشته شود. افزون بر این، توسعه صادرات قطعات به کشورهای همسایه و منطقه، می‌تواند بخشی از مشکلات ارزی و محدودیت‌های داخلی را جبران کند. البته این مسیر هم بدون حل مشکلات زیرساختی و بهبود کیفیت، چندان هموار نخواهد بود. می‌توان گفت اگرچه قطعه‌سازان همواره در سایه صنعت خودروسازی دیده شده‌اند، اما بی‌توجهی به آنها می‌تواند به معنای فلج‌شدن کل صنعت خودرو باشد. بازسازی اعتماد، تزریق سرمایه، و بازنگری در سیاست‌ها، سه کلیدواژه‌ای هستند که آینده این صنعت را رقم خواهند زد.

شورولت کوروت ZR1 ۲۰۲۵؛ قهرمان جدید پیست‌های مسابقه‌ای

جاده را تسخیر کنید

ترجمه

یاسمن صادق شیرازی

خبرنگار

شورولت کوروت ZR1 ۲۰۲۵، جدیدترین نسخه از یکی از نمادین‌ترین خودروهای اسپرت تاریخ، به بازار عرضه شد. این مدل با ویژگی‌های برجسته و عملکرد خیره‌کننده‌اش، توجه علاقه‌مندان و کارشناسان خودرو را به خود جلب کرده است. این خودرو باقدرت ۱۰۶۴ اسب بخار و گشتاور ۸۲۸ پوند فوت، یکی از قدرتمندترین خودروهای دیفرانسیل عقب موجود در بازار است.

به نقل از (car and driver)، کوروت ZR1 ۲۰۲۵ با طراحی منحصربه‌فرد خود، نه‌تنها چشم‌نواز است بلکه به طور خاص برای بهینه‌سازی عملکرد در پیست‌های مسابقه‌ای طراحی شده است. جلوپنجره بزرگ و مجاری هوای بهینه‌شده، به خنک‌کنندگی و آیرودینامیک بهتر خودرو کمک می‌کند. بال عقب بزرگ و آیرودینامیک این خودرو، بیش از ۱۲۰۰ پوند نیروی رو به پایین تولید می‌کند که باعث افزایش ثبات و کنترل در سرعت‌های بالا می‌شود. همچنین، پنجره شکاف‌دار عقب، نمادی از نسل‌های گذشته کوروت است و به جذابیت بصری خودرو افزوده است.

قدرتی فراتر از تصور در دنیای مسابقات

موتور ۵/۵ لیتری LT۷ ۸-V با دو توربوشارژر، قدرتی باورنکردنی را به ZR۱ می‌بخشد. این خودرو در تنها ۲/۲ ثانیه به‌سرعت ۶۰ مایل در ساعت می‌رسد و می‌تواند یک‌چهارم مایل را در ۹/۵ ثانیه و با سرعت ۱۴۹ مایل در ساعت طی کند. این اعداد به ZR۱ عنوان سریع‌ترین خودروی دیفرانسیل‌عقب تست‌شده را می‌دهد. شتاب فوق‌العاده و توانایی‌های دینامیکی آن را به یکی از بهترین انتخاب‌ها برای رانندگان حرفه‌ای و علاقه‌مندان به پیست تبدیل کرده است.

ZR۱ با تکنولوژی‌های پیشرفته‌ای مانند کنترل شروع هوشمند و سیستم‌های مدیریت موتور بهینه شده، تجربه رانندگی بی‌نظیری را فراهم می‌آورد. کنترل شروع این خودرو به رانندگان اجازه می‌دهد تا با تنظیم دقیق RPM و لغزش، بهترین شتاب ممکن را تجربه کنند. همچنین، سیستم پورت و تزریق مستقیم سوخت، به بهبود کارایی موتور کمک می‌کند و مصرف سوخت را کاهش می‌دهد.

طراحی بی‌نظیر و عملکرد خیره‌کننده

در داخل کابین ZR۱، طراحی مدرن و تکنولوژی‌های روز به‌وضوح قابل مشاهده است. صندلی‌های اسپرت باقابلیت تنظیم، راحتی و حمایت لازم را برای رانندگان فراهم می‌کنند. همچنین نمایشگرهای دیجیتال با وضوح بالا و سیستم اطلاعات سرگرمی پیشرفته، دسترسی آسان به اطلاعات و کنترل‌های مختلف خودرو را ممکن می‌سازند و به راننده این امکان را می‌دهند که بدون حواس‌پرتی از راه‌های مختلف، همه چیز را تحت کنترل داشته باشد. با این حال، برخی از منتقدان به طراحی داخلی نسبتاً معمولی این خودرو اشاره کرده و از آنها انتظار بیشتری دارند.

ZR۱ با سیستم تعلیق مغناطیسی و چرخ‌های کربن‌فایبر، به بهبود هندلینگ و کنترل در پیچ‌ها کمک می‌کند. این سیستم، توانایی تنظیم خودکار برای شرایط مختلف جاده را دارد و موجب افزایش ثبات و راحتی در رانندگی می‌شود. همچنین، سیستم ترمز پیشرفته این خودرو، تضمین می‌کند که قدرت توقف ZR۱ به اندازه قدرت شتاب آن خیره‌کننده باشد.

شورولت کوروت ZR۱ ۲۰۲۵ با ترکیبی از قدرت فوق‌العاده، طراحی خیره‌کننده و تکنولوژی‌های مدرن، یک انتخاب ایده‌آل برای رانندگان حرفه‌ای و علاقه‌مندان به خودروهای اسپرت است. اگرچه برخی نقاط ضعف در طراحی داخلی و مصرف سوخت وجود دارد، اما عملکرد و قابلیت‌های ZR۱ به قدری چشمگیر است که این موارد را تحت‌الشعاع قرار می‌دهد. این خودرو نه‌تنها یک وسیله نقلیه، بلکه یک تجربه رانندگی بی‌نظیر ارائه می‌دهد که می‌تواند هر خودروسواری را مجذوب خود کند.

> شورولت کوروت ZR1 ۲۰۲۵ با ترکیبی از قدرت فوق‌العاده، طراحی خیره‌کننده و تکنولوژی‌های مدرن، یک انتخاب ایده‌آل برای رانندگان حرفه‌ای و علاقه‌مندان به خودروهای اسپرت است

تاریخچه شورولت کوروت در ایران

ورود شورولت کوروت، یکی از نمادین‌ترین خودروهای اسپرت در تاریخ خودروسازی، به ایران به اوایل دهه ۱۳۴۰ شمسی (معادل ۱۹۶۰ میلادی) بازمی‌گردد. در آن زمان، مدل‌های اولیه این خودرو به کشور وارد شدند ومحبوبیت چشمگیری را در میان علاقه‌مندان به خودرو به دست آوردند. در دهه‌های بعد، بویژه در دهه ۱۳۵۰ شمسی (۱۹۷۰ میلادی)، با افزایش تقاضا برای خودروهای اسپرت، تعداد بیشتری از مدل‌های کوروت به ایران وارد شد. این خودروها نه‌تنها به‌خاطر طراحی زیبا و عملکرد فنی برجسته‌شان، بلکه به دلیل جایگاه ویژه‌ای که در فرهنگ خودرو دوستان داشتند، مورد توجه قرار گرفتند. اما در سال ۱۳۵۷، به دنبال تغییرات عمده‌ای که در ساختار سیاسی و اقتصادی کشور رخ داد، واردات خودروهای خارجی، بویژه برندهای آمریکایی، بشدت محدود و در نهایت متوقف شد. بااین‌حال، سال‌ها بعد، تعداد انگشت‌شماری از نسل‌های بعدی کوروت، مانند نسل چهارم و پنجم با قیمت‌های بسیار بالا به ایران وارد شدند و بار دیگر علاقه‌مندان به این خودرو را به وجد آوردند. شورولت کوروت هنوز هم در ایران طرفداران زیادی دارد، بویژه نسل‌های قدیمی آن، که به‌عنوان خودروهای کلاسیک و ارزشمند شناخته می‌شوند.

نیم کلاچ

پیشنهادهایی برای خروج بازار خودرو از رکود

سارا غضنفری

دبیرگروه خودرو

بازار خودرو که در ایران، همواره یکی از پیشران‌های مهم اقتصادی بوده، در ماه‌های اخیر با نوعی ایست نسبی روبه‌رو شده است. نشانه‌های این رکود نه فقط در آمار فروش و معاملات، بلکه در رفتار مصرف‌کننده و تولیدکننده به‌وضوح دیده می‌شود. اما این وضعیت، اگرچه پیچیده به‌نظر می‌رسد، لزوماً غیرقابل حل نیست. با مجموعه‌ای از اقدامات هماهنگ و سیاست‌گذاری‌های دقیق، می‌توان این بازار را دوباره به مسیر رونق بازگرداند.

یکی از عوامل اصلی کاهش تحرک در بازار خودرو، فضای انتظاری در بین خریداران است. زمانی که مردم نسبت به آینده قیمت‌ها، شرایط اقتصادی و سیاست‌های کلان تردید دارند، تصمیم به خرید را به تعویق می‌اندازند. این موضوع در تمام بازارهای بزرگ جهان نیز صادق است و به همین دلیل، ایجاد ثبات و شفافیت در تصمیم‌گیری‌ها نقش کلیدی دارد. خوشبختانه طی ماه‌های گذشته، اقدامات مؤثری برای کنترل تورم و تثبیت نرخ ارز انجام شده که در صورت استمرار، می‌تواند به افزایش اطمینان مصرف‌کنندگان منجر شود.

از سوی دیگر، تولیدکنندگان خودرو نیز با دغدغه‌هایی مواجه هستند؛ از جمله هزینه‌های تولید، تأمین قطعات و پیش‌بینی‌پذیر نبودن برخی فرآیندها. سیاست‌های حمایتی دولت، از جمله تأمین تسهیلات سرمایه در گردش برای خودروسازان و تسهیل واردات قطعات، نقش مهمی در حفظ تیراژ و ارتقای کیفیت ایفا کرده‌اند. ادامه این حمایت‌ها، به شرط همراهی با بهبود بهره‌وری و توسعه فناوری در صنعت خودرو، می‌تواند به تقویت پایه‌های تولید ملی منجر شود.

در چنین شرایطی، ایجاد مشوق برای مصرف‌کنندگان جهت ورود دوباره به بازار خودرو بسیار ضروری است. یکی از ابزارهای مؤثر در این زمینه، ارائه تسهیلات هوشمند خرید خودرو به اقشار متوسط و جوانان است. این طرح‌ها، در صورتی که با نظارت دقیق و هدفگذاری درست اجرا شوند، می‌توانند چرخ معاملات را دوباره به حرکت درآورند و همزمان به نوسازی ناوگان شخصی نیز کمک کنند.

همچنین افزایش تنوع محصولات، چه از طریق داخلی‌سازی پلتفرم‌های جدید و چه با همکاری‌های خارجی، می‌تواند حق انتخاب را در بازار افزایش دهد. در همین راستا، سیاست‌های تازه واردات خودرو که در حال اجراست، در صورت ادامه مدیریت هدفمند، می‌تواند به تعادل بازار کمک کند. هدف اصلی این واردات، نه رقابت با تولید داخل، بلکه تکمیل سبد عرضه برای پاسخگویی به نیازهای متنوع مصرف‌کنندگان است؛ به‌خصوص در بخش خودروهای اقتصادی که بخشی از جامعه همچنان نیاز جدی به آن دارد.

باید تأکید کرد که دولت در سال‌های اخیر، تلاش‌هایی برای بازسازی زیرساخت‌های بازار خودرو انجام داده است؛ از جمله تدوین برنامه‌های راهبردی برای ارتقای صنعت خودرو، ساماندهی وضعیت فروش و نظارت بر خدمات پس از فروش. با تقویت این مسیر و مشارکت بخش خصوصی، می‌توان انتظار داشت که بازار از وضعیت رکودی فاصله بگیرد.

در نهایت، مسیر خروج از رکود در بازار خودرو از دل تعامل، تدبیر و تداوم حمایت هدفمند عبور می‌کند. با همراستایی بخش‌های تولید، سیاست‌گذاری و مصرف، می‌توان به آینده‌ای امیدوار بود که در آن خودرو، نه یک دغدغه اقتصادی، بلکه نشانه‌ای از پویایی و اعتماد در جامعه باشد.

پژو ۲۰۷؛ مناسب جیب جوانان

پیشنهاد خودرو

پژو ۲۰۷ جزو خانواده پرجمعیت پژو ایران‌خودرو است. ماشینی که یادآور ۲۰۶ است اما با آپشن‌های بیشتر. پژو ۲۰۷ جزو خودروهای مورد علاقه جوانان است که تاحدودی شاید با جیب‌شان هم همخوانی دارد. پژو ۲۰۷ ابتدا سال ۹۵ به صورت دنده دستی وارد بازار شد و بعدها در فیس‌لیفت این خودرو شاهد مدل دنده اتوماتش هم بودیم. از مشخصات فنی این خودرو به پیشرانه ۱.۶ لیتری و ۱۰۵ اسب بخار می‌توان اشاره کرد. قیمت کارخانه این خودرو حدود ۷۱۰ میلیون تومان است و قیمت بازارش حدود یک میلیارد و ۱۶۰ میلیون تومان. خودرویی که قابل تهیه در مدل‌های دست‌دوم نیز هست.

گردشگری ترکیبی، آغازی نو در جذب سرمایه گذاری

یادداشت

دکتر علی اصغر شالبافیان
رئیس مرکز سرمایه‌گذاری و امور اقتصادی وزارت میراث فرهنگی، گردشگری و صنایع دستی

۱. ورود به دروازه سرمایه‌گذاری در گردشگری

دروازه سرمایه‌گذاری در گردشگری با کلید قانون طرح‌های ترکیبی گشوده شد. در دهه‌های اخیر، سرمایه‌گذاری در پروژه‌های گردشگری کشور همواره با موانعی چون کمبود منابع مالی و نبود مدل‌های پایدار اقتصادی مواجه بوده است. هزاران پروژه نیمه‌تمام در سراسر کشور، با وجود برخورداری از مجوزها و اراضی مناسب، به دلیل نبود منابع تکمیلی در بن‌بست توسعه مانده بودند. اما تصویب و ابلاغ آیین‌نامه اجرایی بند (ث) ماده ۸۳ قانون برنامه پنج‌ساله هفتم توسعه جمهوری اسلامی ایران توسط هیأت محترم دولت در تاریخ ۱۴۰۴/۲/۲۲، آغازی بر پایان این رکود تاریخی و نقطه عطفی در اقتصاد گردشگری کشور است.

۲. تأمین منابع مالی پایدار از دل پروژه ها

از مهم‌ترین مشوق‌های پیش‌بینی‌شده در این قانون علاوه بر حرکت راهبردی برای تأمین منابع مالی پایدار از دل خود پروژه‌ها، می‌توان به موارد ذیل هم اشاره کرد.

بر اساس این آیین‌نامه که به‌دنبال تصویب قانون طرح‌های گردشگری ترکیبی در مجلس شورای اسلامی شکل گرفته، پروژه‌های دارای مجوز گردشگری می‌توانند بخشی از اراضی خود را با کاربری‌های مسکونی، تجاری یا اداری ترکیب کرده و با فروش واحدهای ایجادشده، منابع مالی مورد نیاز برای تکمیل بخش گردشگری را تأمین کنند. این الگو، تحولی ساختاری در نظام سرمایه‌گذاری است که بدون وابستگی به منابع بانکی یا تسهیلات دولتی، امکان بازگشت سریع و مطمئن سرمایه را فراهم می‌سازد.

از جمله مهم‌ترین مشوق‌های پیش‌بینی‌شده در این قانون و آیین‌نامه؛ امکان پیش‌بینی کاربری‌های مختلف از جمله تجاری، اداری، مسکونی و... در تأسیسات گردشگری، فراهم کردن امکان صدور سند تفکیکی برای فعالیت‌های مذکور و پیش‌بینی تعرفه حمایتی ویژه و تخفیفات برای اخذ مجوز در کاربری‌های غیر گردشگری و گردشگری برای طرح‌های ترکیبی است که برای طرح‌های گردشگری ترکیبی در داخل بافت شهری ۴۰ درصد و در حریم ۲۰ درصد مساحت امکان تغییر کاربری به تجاری، مسکونی، اداری و... را دارد.

۳. الگوی گردشگری ترکیبی؛ پاسخ به منتقدان سودآوری در گردشگری

یکی از چالش‌های دیرینه فعالان اقتصادی، بی‌اعتمادی به سودآوری گردشگری در کوتاه‌مدت بود. اکنون، با اجرای مدل گردشگری ترکیبی، مکانیزم سودآوری پروژه‌ها از طریق تغییر کاربری هوشمندانه و بازتخصیص منابع حاصل از فروش واحدهای تجاری و مسکونی به بخش گردشگری، نه‌تنها تضمین شده بلکه امکان جذب سرمایه‌گذار جدید نیز فراهم شده است. این الگو، بر پایه تجربیات موفق جهانی و انطباق با شرایط ایران طراحی شده است.

۴. پیشتازی وزارت میراث‌فرهنگی در تحقق شعار سال ۱۴۰۴

سال ۱۴۰۴ به‌درستی از سوی مقام معظم رهبری به‌عنوان سال «سرمایه‌گذاری برای تولید» نامگذاری شده است. اجرای قانون طرح‌های گردشگری ترکیبی و ابلاغ آیین‌نامه آن، مصداق روشن و عملیاتی از پیشگامی وزارت میراث‌فرهنگی، گردشگری و صنایع‌دستی در تحقق این شعار ملی است. این وزارتخانه با تمرکز بر تسهیل سرمایه‌گذاری، مولدسازی دارایی‌ها و خلق الگوهای جدید تأمین مالی، از اولین نهادهایی است که گام عملی در جهت رشد تولید ملی برداشته است.

۵. قدردانی از همراهی دولت، مجلس و همه همکاران وزارت

این دستاورد بزرگ بدون تعامل چندجانبه امکان‌پذیر نبود. از مجلس شورای اسلامی، بویژه اعضای محترم کمیسیون تلفیق برنامه و بودجه که در تصویب قانون و آیین‌نامه اجرایی آن همراه ما بودند، قدردانی می‌کنم. همچنین لازم است به‌طور ویژه از همه همکاران، کارشناسان و مدیران تحول‌گرای وزارت میراث‌فرهنگی، گردشگری و صنایع‌دستی که با پیگیری‌های میدانی و مداوم، تحقق این مسیر را تسهیل کردند، تقدیر ویژه داشته باشم.

۶. وظیفه ما پس از ابلاغ؛ نظارت، اطلاع‌رسانی و فعال‌سازی ظرفیت‌ها

اکنون، وظیفه ما فقط صدور مجوز نیست بلکه نظارت دقیق بر اجرای صحیح آیین‌نامه، اطمینان از تخصیص منابع حاصل از فروش به تکمیل بخش گردشگری پروژه‌ها و ترویج الگوی ترکیبی در میان سرمایه‌گذاران و مدیران شهری از جمله مسئولیت‌های اصلی ماست. باید با اطلاع‌رسانی دقیق، آموزش، شفاف‌سازی و مشارکت‌دهی فعال بخش خصوصی، این فرصت طلایی را به نقطه جهش واقعی در اقتصاد گردشگری ایران بدل کنیم.

۷. آینده‌ای روشن با مدل ایرانی-اسلامی سرمایه‌گذاری در گردشگری

ما امروز در آغاز راهی هستیم که می‌تواند مسیر گردشگری ایران را دگرگون سازد.

حفاظت از زاگرس به مثابه میراث حیاتی ایران

نگاه

حجت مرادخانی
پژوهشگر و مدرس دانشگاه و عضو هیأت مدیره انجمن بنار آبدانان

رشته کوه زاگرس پدیده‌ای راهبردی و با عظمت است که همچون دیواری مستحکم از شمال غرب تا جنوب و جنوب غرب ایران امتداد دارد. زیست بومی منحصربه‌فرد که سهم بسزایی در استمرار تمدن ایران داشته و در تمام ادوار خاستگاه شکل‌گیری میراث فرهنگی و هنری متنوعی در بستر خود بوده است. پدیده‌ای با عظمت که از وجوه مختلفی واجد ارزش‌های بی‌بدیلی است و همواره نقشی راهبردی در تداوم زیست در سرزمین ایران داشته است.

عموماً زمانی که درباره زاگرس و اهمیت حیاتی آن برای ایران صحبت می‌شود، تحلیل‌ها و نظرات، عموماً بر ویژگی‌های اکولوژیک، تنوع گیاهی و جانوری این رشته کوه متمرکز است و سهم بسزای آن در تأمین آب شرب ایران و دیگر خصلت‌های زیست‌محیطی آن برجسته می‌شود، اما نباید فراموش کرد که اهمیت زاگرس صرفاً برآمده از ویژگی‌های مذکور نیست و سهم این رشته کوه با ابهت در تجلی یافتن میراث فرهنگی ملموس و ناملموس متنوع ایران غیرقابل انکار است. مقوله‌ای که به نظر می‌رسد کمتر بدان پرداخته می‌شود و زاگرس به مثابه میراث طبیعی و بطن مهم پرورش گنجینه بی‌مانند فرهنگ، هنر و آیین‌های ایرانی از نظر دور مانده است. اهمیت میراث طبیعی ایران در این است که طبیعت خاستگاه پدید آمدن فرهنگ و مصادیق مختلف آن است و از این جهت طبیعت و میراث طبیعی، مقدم بر میراث فرهنگی است. از حیث مناسبات بین‌المللی و ثبت جهانی آثار در یونسکو نیز این مهم مورد توجه قرار داشته و میراث طبیعی و میراث فرهنگی هر دو در یک سطح و در قالب کنوانسیون ۱۹۷۲ یا کنوانسیون ثبت جهانی میراث طبیعی و فرهنگی ملموس یونسکو مورد ارزیابی و حفاظت قرار می‌گیرند.

این مسأله اما در کشور ما که اتفاقاً تنوع فرهنگی چشمگیرش به طور مستقیم متأثر از تنوع طبیعت و محیط زیست آن است، کمتر مورد توجه قرار گرفته است. در باورهای کهن ایرانیان نیز همیشه تکریم و بزرگداشت طبیعت و مصادیق مختلف آن، در قالب آیین‌های مختلف رواج چشمگیر داشته است؛ آیین‌هایی که از یک سو جایگاه طبیعت را به عنوان زیستگاه حیاتی انسان در نگاه مردم مقدس می‌کرد و از سوی دیگر تبدیل به نمادی وحدت‌بخش برای انسجام اجتماعی آنها می‌شد. مقوله بسیار مهم و با اهمیتی که در روزگار کنونی از نظر دور مانده و میراث طبیعی و فرهنگی با وجود پیوستگی و درهم تنیدگی زیادی که با هم دارند، به طور مجزا و منفک دیده می‌شوند و مورد حمایت و حفاظت قرار می‌گیرند. در نتیجه در عرصه کنشگرهای مدنی نیز کنشگران محیط زیست در مسیر خود حرکت می‌کنند و تمرکز و تأکیدشان بر تنوع زیستی و اکولوژیک و پایداری منابع طبیعی است و فعالان میراث فرهنگی نیز بر حفاظت و نگهداری از ابنیه و محوطه‌های تاریخی و آیین‌ها و مناسک مختلف پافشاری دارند. در حالی که این دو، یک کلیت واحد هستند که درهم تنیدگی غیرقابل انکاری دارند.

اهمیت زاگرس برای استمرار تمدن ایرانی تنها به همین موارد محدود نیست، این رشته کوه ۱۸۰۰ کیلومتری همچون سدی غیرقابل نفوذ در غرب فلات ایران، نواحی مرکزی را از هرگونه تهاجم و آسیب نیروهای خارجی مصون داشته و از اعصار پیشاتاریخ تا ادوار تاریخی این دیوار دفاعی با تمام وجود از ایران حفاظت کرده است. در روزگار کنونی هم همچنان زاگرس به مثابه سدی طبیعی این بار نواحی مرکزی ایران را در برابر هجوم ریزگردها حفاظت می‌کند. جنگل‌های دینارکوه و کبیرکوه در استان ایلام و نواحی جنگلی استان‌های لرستان، کرمانشاه و کردستان، اولین سد طبیعی در برابر ورود ریزگردها و هوای آلوده به داخل کشور به شمار می‌روند؛ زیست بومی با این همه سخاوتمندی و ارزش راهبردی برای ایران که از وجب به وجب آن باید با تمام وجود حفاظت و نگهداری کرد. چراکه استمرار تمدن در سرزمین ایران بدون وجود زاگرس شاید قابل تصور نباشد.

از این رو زاگرس برای ایران، نه صرفاً یک اکوسیستم طبیعی واجد ارزش‌های زیست محیطی، بلکه یک میراث حیاتی است که امکان استمرار تمدن برای نسل‌های آتی را در این سرزمین تضمین می‌کند. بنابراین حفاظت از زاگرس فراتر از تشریفات اداری و مکاتبات معمول است و باید به عنوان یک اولویت اصلی امنیت ملی برای کشور ایران در نظر گرفته شود و با تمام امکانات و نیروهای موجود به حفاظت و نگهداری از زاگرس و تمام گونه‌های گیاهی و جانوری‌اش پرداخت. چراکه ارزش راهبردی این سرمایه ملی و خدادادی بی‌اندازه زیاد است و به عنوان رگ حیاتی سرزمین ما، خاستگاه بخش عظیمی از گنجینه هنری و فرهنگی کم نظیر ایران است. زاگرس را پاس بداریم و قدردان تمام سخاوتمندی‌هایش باشیم، این کار بزرگترین میراث ما برای نسل‌های آینده خواهد بود.

آگهی چاپ مناقصه عمومی

سایپاپرس

شرکت سایپاپرس (سهامی خاص) در نظر دارد تأمین روغن **Wedolit** مورد نظر خود را به تأمین‌کننده واجدشرایط واگذار نماید. لذا از عموم متقاضیان شرکت در مناقصه دعوت به‌عمل می‌آیدجهت دریافت اسناد مناقصه از تاریخ ۱۴۰۴/۰۳/۱۱ لغایت ۱۴۰۴/۰۳/۱۹ با مراجعه به سایت **www.saipapress.net** اسناد مناقصه را دریافت و تسلیم نمایند.

تلفن تماس: ۵۱۰۲۲۸۱۵ - ۵۱۰۲۲۸۴۹

مجمع عمومی عادی به‌طور فوق‌العاده (نوبت اول)
مؤسسه جمعیت عام‌المنفعه مبارزه با استعمال دخانیات ایرانیان

عضو محترم هیأت امنای جمعیت

سلام‌علیکم؛ بدین‌وسیله از جنابعالی دعوت می‌شود تا در جلسه مجمع عمومی عادی به‌طور فوق‌العاده مؤسسه "جمعیت عام‌المنفعه مبارزه با استعمال دخانیات ایرانیان" به‌شماره ثبت ۲۴۸۰ که رأس ساعت ۸ صبح روز جمعه مورخ ۱۴۰۴/۰۳/۲۳ در نشانی: تهران، خیابان سیدجمال‌الدین اسدآبادی، خیابان هفتم، خیابان فراهانی‌پور، پلاک ۴، طبقه اول برگزار خواهد شد شرکت نمایند.

دستور جلسه: ۱- استماع گزارش هیأت‌مدیره؛ ۲- استماع گزارش بازرس؛ ۳- تصویب ترازنامه و بیلان مالی منتهی به تاریخ ۱۴۰۲/۱۲/۲۹؛ ۴- انتخاب خزانه دار ۵- کاهش یا افزایش اعضای هیأت امناء.

هیأت‌مدیره جمعیت عام‌المنفعه مبارزه با استعمال دخانیات ایرانیان

آگهی چاپ مناقصه عمومی

سایپاپرس

شرکت سایپا پرس (سهامی خاص) در نظر دارد **طراحی و اجرای ایستگاه بارانداز تخلیه کویل مورد نظر خود** را به پیمانکار واجد شرایط واگذار نماید. لذا از عموم متقاضیان شرکت در مناقصه دعوت به‌عمل می‌آید جهت دریافت اسناد مناقصه از تاریخ ۱۴۰۴/۰۳/۱۱ لغایت ۱۴۰۴/۰۳/۱۹ با مراجعه به سایت www.saipapress.net اسناد مناقصه را دریافت و تسلیم نمایند.

تلفن تماس: ۵۱۰۲۲۸۱۵ - ۵۱۰۲۲۸۴۹

آگهی فراخوان استعلام ارزیابی کیفی

وزارت راه و شهرسازی
شرکت عمران شهر جدید پردیس

کد: ۲۰۰۰۴۰۴۰۴-ر | نوبت: اول

شرکت عمران شهر جدید پردیس در نظر دارد براساس بند۲ صورتجلسه شماره ۱۰۴۹/۰۲ مورخ ۱۴۰۴/۰۱/۲۶ هیأت‌مدیره شرکت عمران شهر جدید پردیس و به استناد آیین‌نامه اجرایی بند "ج" ماده ۱۲ قانون برگزاری مناقصات نسبت به تهیه لیست کوتاه از مناقصه‌گران واجد شرایط جهت عملیات اجرایی پروژه‌های روبنایی اعم از درمانی، آموزشی، فرهنگی، مذهبی و... (ساختمان و محوطه)، اقدام نماید. لذا باتوجه به‌آگهی فراخوان عمومی در تاریخ ۱۴۰۴/۰۳/۱۱ و تاریخ ۱۴۰۴/۰۳/۱۲ پیمانکاران واجدشرایط درزمینه موضوع ارزیابی می‌توانند به سامانه ستاد مراجعه و اسناد مربوطه را دریافت و پس از تکمیل همراه با اسناد و مدارک خواسته شده در سامانه ستاد بارگذاری نمایند:

۱- **موضوع:** عملیات اجرایی پروژه‌های روبنایی اعم از درمانی، آموزشی، فرهنگی، مذهبی و... (ساختمان و محوطه).
۲- **شماره ثبت در سامانه تدارکات الکترونیکی دولت (ستاد)** ۲۰۰۴۰۰۱۰۹۸۰۰۰۰۱۲ است. کلیه مراحل از دریافت و بارگذاری اسناد استعلام ارزیابی کیفی و بازگشایی پاکت‌ها از طریق سامانه ستاد (www.setadiran.ir) انجام خواهد شد.
۳- **نام و نشانی دستگاه مناقصه‌گزار:** شهر جدید پردیس، فاز یک، ضلع شمال میدان عدالت، خیابان عمران، شرکت عمران شهر جدید پردیس. تلفن: ۷۴۹۰۲، داخلی ۲۰۳ و ۲۵۳.
۴- **مجوز فعالیت:** گواهی صلاحیت پیمانکاری معتبر از سازمان برنامه‌وبودجه کشور (رشته ابنیه پایه‌های ۱، ۲، ۳، ۴، ۵) دارای ظرفیت آزاد (تعدادی و ریالی).
۵- در اجرای ماده ۲ آیین‌نامه راهکارهای افزایش ضمانت اجرایی و تقویت حسابرسی و سنجش توان مناقصه‌گر ارائه صورت‌های مالی حسابرسی‌شده سال ۱۴۰۲ یا ۱۴۰۳ در پاکت "**اسناد استعلام ارزیابی کیفی**" الزامی‌است. **درصورت عدم‌ارائه مدارک مربوط به‌حسابرسی، مناقصه‌گر از فرآیند مناقصه حذف می‌گردد.**
۶- این آگهی به‌منظور ارزیابی کیفی مناقصه‌گران جهت تهیه لیست کوتاه انتشار یافته، لذا پیمانکاران ابتدا ارزیابی کیفی شده و پس از کسب حداقل امتیاز ارزیابی کیفی (۶۰)، در صورت نیاز در مراحل بعدی از آنها دعوت به‌عمل می‌آید.
۷- **دریافت اسناد استعلام ارزیابی کیفی از سامانه ستاد:** از ساعت ۰۸:۰۰ روز دوشنبه مورخ ۱۴۰۴/۰۳/۱۲ تا ساعت ۱۶:۰۰ روز دوشنبه مورخ ۱۴۰۴/۰۳/۱۹.
۸- **آخرین مهلت ارسال پاسخ استعلام (بارگذاری اسناد) در سامانه:** تا ساعت ۱۶:۰۰ روز دوشنبه مورخ ۱۴۰۴/۰۴/۰۲.
۹- **زمان و محل بازگشایی پاکت اسناد استعلام ارزیابی کیفی:** ساعت ۱۱:۰۰ روز سه‌شنبه مورخ ۱۴۰۴/۰۴/۰۳، در سالن اجتماعات شرکت عمران شهر جدید پردیس.
۱۰- هزینه خرید اسناد استعلام ارزیابی کیفی از سامانه ستاد ۲,۰۰۰,۰۰۰ (دو میلیون) ریال است.
۱۱- سایر اطلاعات و جزئیات مربوط در اسناد استعلام ارزیابی کیفی مندرج است.

روابط عمومی شرکت عمران شهر جدید پردیس

مزایده عمومی ۱۴۰۴/۰۳

شرکت صنایع معدنی نوظهور کویر بافق (سهامی خاص)

شرکت صنایع معدنی نوظهور کویر بافق (سهامی خاص) در نظر دارد گندله آهن شرکت سنگ آهن مرکزی ایران را از طریق مزایده عمومی و تشریفات قانونی به شرکت‌های واجد صلاحیت و با شرایط به‌شرح ذیل، به‌فروش برساند.
۱- **موضوع مزایده:** فروش گندله آهن به مقدار ۳۰ هزار تن براساس مشخصات فنی مندرج در اسناد مزایده
۲- **مدت قرارداد:** ۱ ماه شمسی و قابل تمدید براساس شرایط مزایده
۳- **زمان دریافت اسناد مزایده:** از تاریخ روز یک‌شنبه ۱۱ خرداد ماه سال ۱۴۰۴ لغایت پایان وقت اداری روز چهارشنبه ۲۱ خرداد ماه سال ۱۴۰۴
۴- **مدارک مورد نیاز جهت تحویل اسناد مزایده:** واریز مبلغ ۱۰,۰۰۰,۰۰۰ (ده میلیون) ریال به‌شماره شبای IR ۹۶۰۱۳۰۱۰۰۰۰۰۰۰۰۲۷۵۰۱۴۲۶۵ بانک رفاه کارگران به‌نام شرکت صنایع معدنی نوظهور کویر بافق به‌همراه معرفی‌نامه از طرف شرکت کنندگان
۵- **نحوه دریافت اسناد:** - آدرس دفتر مرکزی: بافق - شهرک آهنشهر- میدان توحید -پلاک ۱۲۷ به کدپستی ۸۹۷۵۱۳۳۱۹۲ به‌شماره تماس ۰۳۵۳۸۴۲۱۰۰۰۰۹
- **آدرس دفتر تهران:** خیابان شریعتی- خیابان معلم -روبه‌روی مرکز جغرافیایی- برج فردوسی طبقه ششم واحد ۱ به کدپستی ۱۶۳۹۶۸۵۱۶۵ به شماره تماس ۰۲۱-۸۸۳۹۷۴۲۷ همچنین جهت دریافت اوراق مزایده و سایر شرایط به آدرس www.nomico.co و یا از طریق ایمیل سازمانی cs@nomico.co مراجعه نمایید.
۶- **آخرین مهلت تسلیم پیشنهادها:** ساعت ۱۶:۰۰ روز یک‌شنبه مورخ ۲۵ خرداد ماه سال ۱۴۰۴
۷- این آگهی هیچ گونه تعهدی برای دستگاه مزایده‌گزار ایجاد نمی‌نماید و این شرکت در رد و قبول کلیه پیشنهادهای واصله مختار خواهد بود.

آگهی ارزیابی کیفی ۱۸-۰۴

نوبت دوم

شرکت ملی گاز ایران
شرکت گاز استان کرمان (سهامی خاص)

عملیات جابه‌جایی ایستگاه TBS شهرک هوانیروز و تعاونی امیران

شرکت گاز استان کرمان در نظر دارد فراخوان ارزیابی کیفی جهت برگزاری مناقصه **(عملیات جابه‌جایی ایستگاه TBS شهرک هوانیروز و تعاونی امیران)** به‌شماره ۲۰۰۴۰۹۳۱۶۴۰۰۰۰۲۱ را از طریق سامانه تدارکات الکترونیکی دولت برگزار نماید. کلیه مراحل برگزاری فراخوان ارزیابی کیفی از دریافت و تحویل اسناد استعلام ارزیابی کیفی تا ارسال دعوت‌نامه جهت سایر مراحل مناقصه، از طریق درگاه سامانه تدارکات الکترونیکی دولت (ستاد) به آدرس www.setadiran.ir انجام خواهد شد لازم است مناقصه‌گران درصورت عدم عضویت قبلی، مراحل ثبت‌نام در سایت مذکور و دریافت گواهی امضای الکترونیکی را جهت شرکت در مناقصه محقق سازند.
تاریخ انتشار فراخوان در سامانه تاریخ ۱۴۰۴/۰۳/۱۰ می‌باشد.
اطلاعات و اسناد مناقصه عمومی پس از برگزاری فرآیند ارزیابی کیفی و ارسال دعوت‌نامه از طریق سامانه ستاد به مناقصه‌گران ارسال خواهد شد.
مهلت دریافت اسناد استعلام ارزیابی کیفی: ۱۴۰۴/۰۳/۱۸
مهلت ارسال پاسخ استعلام ارزیابی کیفی: ۱۴۰۴/۰۴/۰۱
شرکت گاز استان کرمان واقع در بلوار ۲۲ بهمن - حد فاصل سه راه ادیب با چهارراه شعبانیه- شماره تماس: ۰۳۴-۳۱۳۲۶۰۰۰ شماره فکس: ۰۳۴-۳۳۲۳۹۶۶۱
اطلاعات تماس سامانه ستاد جهت انجام مراحل عضویت در سامانه: مرکز تماس: ۰۲۱-۴۱۹۳۴ دفتر ثبت‌نام: ۸۸۹۶۹۷۳۷ و ۸۵۱۹۳۷۶۸

مدت زمان اجرا (روز)	۲۰۰	تاریخ چاپ نوبت اول	۱۴۰۴/۰۳/۱۰	کد فراخوان	۲۰۰۴۰۹۳۱۶۴۰۰۰۰۲۱
تعداد مرحله	یک	تاریخ چاپ نوبت دوم	۱۴۰۴/۰۳/۱۱	مبلغ تضمین (ریال)	۲/۵۰۰/۰۰۰/۰۰۰

روابط عمومی شرکت گاز استان کرمان
۱۹۳۷۵۱۸

IRAN DAILY 1877
www.newspaper.iran-daily.com

حوزه فاوا

■ وزیر ارتباطات و فناوری اطلاعات جمهوری اسلامی ایران که برای شرکت در اجلاس وزیران ارتباطات اتحادیه مخابراتی آسیا و اقیانوسیه (APT) به ژاپن سفر کرده، ریاست نشست تخصصی «زیرساخت دیجیتال پایدار و دسترسی پذیر» را به عهده گرفت. ریاست ستار هاشمی بر این نشست که با هدف کاهش شکاف دیجیتالی و افزایش دسترسی عادلانه به ارتباطات در سطح منطقه برگزار شد، نشان‌دهنده جایگاه ایران به‌عنوان یکی از کشورهای بنیانگذار APT و بازیگری مؤثر در ترسیم آینده ارتباطات منطقه‌ای است.

■ حسین افشین، معاون علمی ریاست‌جمهوری از راه‌اندازی صندوق زیرساخت هوش‌مصنوعی خبر داد و افزود: «تا مرداد ۱۴۰۳ میزان سرمایه‌گذاری در زمینه ایجاد زیرساخت هوش‌مصنوعی زیر یک میلیون دلار بود ولی اکنون این رقم به ۳۰۰ میلیون دلار رسیده است.

دنیای موبایل

■ براساس لیست مرگ جدید شیائومی، برخی از مدل‌های گوشی شیائومی و گوشی پوکو از حالا منسوخ هستند و دیگر هیچ به‌روزرسانی دریافت نمی‌کنند. از این گوشی‌ها می‌توان به شیائومی ۱۱ اولترا، شیائومی ۱۱ ایکس پرو و ردمی K50 پرو و ردمی K50 اشاره کرد. پوکو GTF4 و پوکو M4 پرو 5G نیز به روزرسانی نخواهند شد.

■ اپل در حال آماده‌سازی ویژگی انتقال آسان eSIM است که در آن کاربران از آیفون به اندروید مهاجرت می‌کنند.

همراه با روبات ها

■ روبات‌های چینی صاحب سیستم عامل می‌شوند. سیستم عامل «اینتول» به عنوان یک پلتفرم زیربنایی برای روبات‌های هوشمند دارای بدنه فیزیکی و مجهز به هوش مصنوعی طراحی شده که می‌توانند به طور فیزیکی با محیط اطراف خود تعامل کنند.

کوتاه از فناوری

■ رکورد جهانی سرعت اینترنت بار دیگر توسط ژاپنی‌ها شکسته شد و آنها توانستند به سرعت یک میلیون گیگابایت در ثانیه در فاصله بیش از ۱۸۰۰ کیلومتری برسند.

از هوش مصنوعی چه خبر؟

■ هوش مصنوعی «جمینای» اکنون به طور خودکار می‌تواند ایمیل‌های طولانی را خلاصه کند.

■ هوش مصنوعی حالا می‌تواند با گوش کردن به صدای کیبورد، پسورد کاربر را حدس بزند.

مراقب هوش مصنوعی خطاکار باشید

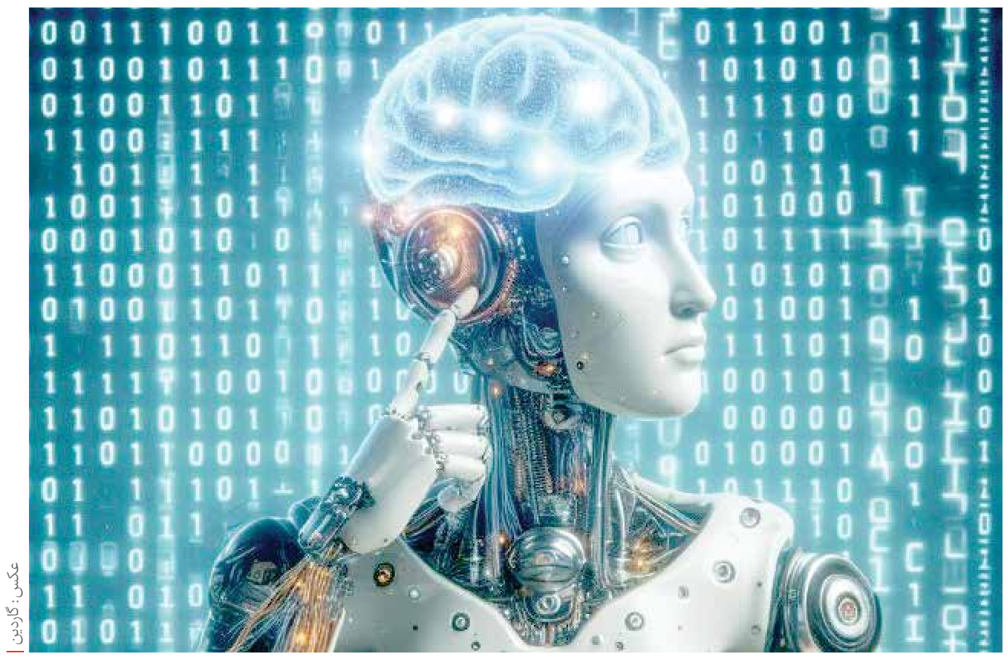
عکس: گاردین

هوش مصنوعی

آرزو کیهان
خبرنگار

تصور عمومی این است که هوش مصنوعی(AI) بدون امکان یا حداقل خطا، زندگی ما را آسان خواهد کرد، اما توهمات و انحراف از واقعیت این فناوری، بسیاری از کاربران و فعالان این حوزه را نگران کرده است. آخرین داده‌ها نشان می‌دهد مدل‌های استدلالی جدید در چت‌بات‌ها با نرخ خطای بالایی مواجهند که از آن به عنوان توهم هوش مصنوعی یاد می‌شود. بررسی چت جی‌پی‌تی از کمپانی اوپن‌ای‌آی از نرخ خطای ۳۳ تا ۴۸ درصدی مدل‌های o3 و o4-mini این شرکت نشان دارد که در آوریل ۲۰۲۵ عرضه شده است. این رقم برای مدل قدیمی‌تر یعنی o1 که در دسامبر ۲۰۲۴ عرضه شد، تنها ۱۶درصد بود. هوش مصنوعی DeepSeek-R1 نیز با افزایش ۱۴.۳درصدی این توهم و خطا مواجه شده است.

توهم هوش مصنوعی چیست؟

توهم هوش مصنوعی به چه خطاهایی اشاره دارد و چرا رو به افزایش است؟ ارائه اطلاعات نادرست همچون تاریخ‌های اشتباه، پاسخ‌های صحیح اما نامربوط به سؤال و پیروی نکردن از دستورات کاربر که به نظر می‌رسد روزانه در حال افزایش است، از مصادیق توهم هوش مصنوعی به شمار می‌رود.

به گفته محققان علوم کامپیوتر، پیچیدگی ذاتی مدل‌های زبانی می‌تواند یکی از علل افزایش توهم و خطای هوش مصنوعی باشد چراکه این سیستم‌ها براساس درک واقعی کار نمی‌کنند و الگوهای آماری، نقشی ویژه در این زمینه ایفا می‌کنند. از دلایل دیگر، تنوع منابع داده در هوش مصنوعی است. مدل‌های جدید با حجم بیشتری از داده‌ها مواجهند که به درستی کنترل نشده و به شکل صحیح آموزش داده نشده‌اند. به عنوان مثال ماه گذشته، یک روبات هوش مصنوعی که پشتیبانی فنی Cursor، ابزاری نوظهور برای برنامه‌نویسان کامپیوتر را برعهده دارد، در یک پیام غلط به چندین مشتری، اعلام کرد که دیگر مجاز به استفاده از Cursor در بیش از یک کامپیوتر نیستند. مشتریان هم در واکنش به این پیام، برخی حساب‌های Cursor خود را مسدود کردند. درنهایت هم «مایکل تروئل»، از بنیانگذاران این شرکت در ردیت نوشت: «ما چنین سیاستی نداریم. این پاسخ نادرست از یک روبات پشتیبانی هوش مصنوعی بوده است.»

افزایش پیچیدگی مدل‌های جدیدتر هوش مصنوعی

جدیدترین مدل‌های «استدلال» اوپن ای‌آی و دیپ سیک که برای تجزیه گام به گام مسائل پیچیده طراحی شده‌اند، بیش از قبل دچار توهم می‌شوند و ادامه این روند می‌تواند دردسرساز شود. با توجه به افزایش پیچیدگی مدل‌های جدیدتر هوش مصنوعی و مدیریت داده‌های بیشتر، کنترل یا پیش‌بینی رفتار آنها دشوارتر می‌شود. به علاوه، حتی سازندگان هوش مصنوعی اعتراف می‌کنند که نمی‌دانند چگونه و چرا این سیستم‌ها اشتباهات خاصی مرتکب می‌شوند. مشکلات کیفیت داده‌ها نیز موضوع را بغرنج‌تر می‌کند. اگر داده‌های آموزشی به صورت ناقص یا نادرست ارائه شوند، احتمال خطا و توهم هوش مصنوعی بیشتر می‌شود. گاهی نیز همان خلاقیتی که به هوش مصنوعی اجازه می‌دهد ایده‌های جدید تولید کند، منجر به خروجی‌های عجیب یا نادرست می‌شود. اینها تنها بخشی از دلایل بروز اشتباه یا توهم و خطا در پاسخ‌های هوش مصنوعی هستند. با ادغام بیشتر هوش مصنوعی در همه چیز، از کارهای حقوقی گرفته تا مراقبت‌های بهداشتی، این خطاها می‌توانند عواقب جدی در دنیای واقعی داشته باشند. به عنوان مثال توصیه‌های پزشکی نادرست می‌تواند خطرناک یا حتی کشنده باشد. همچنین ارائه اطلاعات و تحلیل‌های نادرست به کسب و کارها منجر به اشتباهات پرهزینه برای سرمایه‌گذاران می‌شود.

یک مقابله جدی

با وجود همه این مشکلات، راهکارهایی برای مقابله با توهمات احتمالی هوش مصنوعی وجود دارد. کاربران باید در تصمیمات مهم، چندین بار موضوع را از منابع رسمی و مطمئن بررسی کنند چراکه اعتماد کورکورانه به خروجی هوش مصنوعی، دردسرساز می‌شود. همچنین بهتر است آگاهانه رفتار کنید و به‌روزرسانی اطلاعات شرکت‌ها و محققان هوش مصنوعی را دنبال کنید تا از بهترین راهکار جست‌وجو با مدل‌های هوش مصنوعی مطمئن شوید.

معرفی دستگاه‌های برتر در خدمات الکترونیک

فاوا

دبیر شورای اجرایی فناوری اطلاعات کشور با معرفی دستگاه‌های ضعیف و برتر در ارزیابی دوره یازدهم پایش کیفیت خدمات الکترونیک دستگاه‌های اجرایی گفت: «سازمان فناوری اطلاعات، کمیته امداد امام خمینی(ره)، سازمان تعزیرات حکومتی، شرکت ارتباطات زیرساخت و وزارت آموزش و پرورش از بهترین دستگاه‌ها هستند.» به گزارش ایرنا، مسعود همدانلو، حوزه هنری سازمان تبلیغات اسلامی، سازمان جغرافیایی نیروهای مسلح و پژوهشکده هسته‌ای را از ضعیف‌ترین دستگاه‌ها در زمینه کیفیت خدمات الکترونیک معرفی کرد. وی افزود: «در عین حال وزارت صنعت، معدن و تجارت، وزارت کشور، قوه قضائیه، بانک مرکزی و وزارت امورخارجه ضعیف‌ترین ارگان‌هایی هستند که اقدام به ارائه خدمات در پنجره واحد دولت کرده‌اند. همدانلو با بیان اینکه مهم‌ترین عوامل افزایش نمره پایش به عدم همکاری دستگاه برمی گردد، گفت: «در برخی از دستگاه‌ها همچنان زیرساخت‌ها وجود دارد اما همکاری لازم به دلایل مختلف صورت نمی‌گیرد.» همدانلو با بیان اینکه براساس قانون برنامه ششم و هفتم توسعه، مکلف به ارزیابی کیفیت خدمات الکترونیک دستگاه‌ها بودیم، تصریح کرد: «این ارزیابی‌ها از سال ۹۵ با ۶۰ دستگاه شروع شد و امروز این تعداد به ۱۶۸ دستگاه رسیده است. تقریباً ۴ هزار و ۶۰۰ خدمت شناسه‌دار شده از سوی سازمان اداری و استخدامی کشور معرفی شده و می‌توان گفت که ۸۰ درصد از این خدمات حداقل یک مرحله به صورت الکترونیک در کشور ارائه می‌شود. این ارزیابی‌ها برای این است که تمامی ارائه خدمات به سمت پنجره واحد هوشمند ملی کشور سوق داده شود.» دبیر شورای اجرایی فناوری اطلاعات کشور با بیان اینکه اخذ کپی مدارک شناسایی در دستگاه‌های اداری ممنوع است، افزود: «اگر دستگاهی همچنان کپی مدارک شناسایی طلب می‌کنند، مردم معرفی کنند تا مورد بررسی قرار گیرد.» وی همچنین با اشاره به شاخص‌های دوره دوازدهم درباره ارزیابی کیفیت خدمات الکترونیک گفت: «دولت کاربر محور، دولت شفاف، دولت یکپارچه و دولت مشارکتی که در زیرمجموعه‌های آنها ۳۷ شاخص مجزا تعریف شده و از این تعداد ۲۵ شاخص تکراری دوره‌های قبلی بوده و ۱۰ شاخص نیز در جزئیات، دستخوش تغییر و سختگیرانه‌تر شده است.»

مناقصه عمومی دو مرحله‌ای
طراحی و تأمین تجهیزات نیروگاه خورشیدی

دانشگاه صنعتی امیرکبیر در نظر دارد مناقصه‌های طراحی و تأمین تجهیزات نیروگاه خورشیدی را در دو محل دانشگاه به‌شماره‌های ۲۰۰۴۰۹۵۲۲۹۰۰۰۰۰۱ و ۲۰۰۴۰۹۵۲۲۹۰۰۰۰۰۲ از طریق سامانه تدارکات الکترونیکی دولت برگزار نماید. کلیه مراحل برگزاری مناقصه از دریافت و تحویل اسناد مناقصه تا بازگشایی پاکت‌ها از طریق درگاه سامانه تدارکات الکترونیکی دولت (ستاد) به آدرس www.setadiran.ir انجام خواهد شد. متقاضیان شرکت در مناقصه درصورت عدم عضویت در سامانه، نسبت به ثبت‌نام و دریافت گواهی امضای الکترونیکی (به‌صورت برخط) برای کلیه صاحبان امضای مجاز و مهر سازمانی اقدام لازم را به‌عمل آورند.

مواعد زمانی:
-تاریخ انتشار فراخوان: ساعت ۸ صبح روز یک‌شنبه مورخ ۱۴۰۴/۳/۱۱
-مهلت دریافت اسناد فراخوان: ساعت ۳ بعدازظهر روز شنبه مورخ ۱۴۰۴/۳/۱۷
-مهلت ارسال پیشنهادات: ساعت ۳ بعدازظهر روز چهارشنبه مورخ ۱۴۰۴/۳/۲۸
-زمان بازگشایی پاکت‌های پیشنهاد قیمت: شنبه مورخ ۱۴۰۴/۴/۷
نوع و مبلغ تضمین شرکت در فرآیند ارجاع کار:
ضمانت‌نامه بانکی به مبلغ ۵،۰۰۰،۰۰۰،۰۰۰ ریال برای پروژه مجتمع ورزشی
ضمانت‌نامه بانکی به مبلغ ۱،۵۰۰،۰۰۰،۰۰۰ ریال برای پروژه دانشکده مهندسی نساجی
اطلاعات تماس و آدرس دستگاه: تهران، میدان ولیعصر، خیابان حافظ، تقاطع خیابان سمیه، پلاک ۳۵۰، دانشگاه صنعتی امیرکبیر- تلفن: ۶۶۴۱۴۵۹۴
دانشگاه صنعتی امیرکبیر

تجدید آگهی مناقصه عمومی (همراه با ارزیابی کیفی) شماره ۳-۱ نوبت اول

شرکت عمران شهر جدید پرند، به آدرس کیلومتر ۳۰ اتوبان تهران-ساوه، فاز چهار شهر جدید پرند در نظر دارد، جهت تأمین خودروهای در اختیار شرکت عمران پرند، حسب مشخصات ذیل به پیمانکار واجد شرایط که توانایی اجرای کار را داشته و دارای صلاحیت (پروانه کسب) از اتحادیه صنف مؤسسات اتومبیل کرایه باشند را به‌شماره سیستمی ۲۰۰۴۰۰۱۰۷۷۰۰۰۰۰۴ از طریق سامانه تدارکات الکترونیکی واگذار نماید:
کلیه مراحل برگزاری مناقصه از مرحله دریافت ارزیابی کیفی و اسناد مناقصه تا ارائه پیشنهاد قیمت مناقصه‌گران و بازگشایی پاکت‌ها اعلام به برنده و غیره از طریق درگاه سامانه تدارکات الکترونیکی دولت (ستاد) به آدرس: www.setadiran.ir انجام خواهد شد. لازم به ذکر است مناقصه‌گران درصورت عدم عضویت در سامانه مذکور، نسبت به ثبت‌نام و دریافت گواهی امضای الکترونیکی در سامانه یادشده جهت شرکت در مناقصه اقدام نمایند.
جمع کل برآورد: ۱۳۹،۱۲۸،۰۰۰،۰۰۰ ریال
نوع مناقصه: عمومی یک مرحله‌ای (با ارزیابی کیفی)
نوع و تضمین شرکت در مناقصه: ضمانت‌نامه بانکی به مبلغ ۶،۹۵۶،۴۰۰،۰۰۰ ریال حسب بخش‌نامه شماره ۱۲۳۴۰۲/ت ۵۰۶۵۹ هـ مورخ ۹۴/۰۹/۲۲ و همچنین اصلاحیه آن به‌شماره ۵۲۱۱/ت ۵۷۵۹۳ هـ مورخ ۱۴۰۰/۰۱/۲۲ هیأت محترم وزیران که در مشخصات مناقصه قید گردیده است.
الف) چاپ آگهی نوبت اول در روزنامه ایران و مناقصه-مزایده مورخ ۱۴۰۴/۰۳/۱۱ و چاپ آگهی نوبت دوم در روزنامه ایران مورخ ۱۴۰۴/۰۳/۱۲ می‌باشد
ب) مهلت دریافت اسناد ارزیابی کیفی و مناقصه برای متقاضیان واجد شرایط، روز یک‌شنبه مورخ ۱۴۰۴/۰۳/۱۱ تا روز یک‌شنبه مورخ ۱۴۰۴/۰۳/۱۸ از سامانه مذکور می‌باشد.
پ) آخرین مهلت ثبت اسناد مذکور در سامانه تدارکات الکترونیکی دولت ساعت ۱۳ ظهر روز سه‌شنبه مورخ ۱۴۰۴/۰۴/۰۳ می‌باشد.
ت) آخرین مهلت ارسال اصل پاکت الف (تضمین) به‌صورت لاک و مهرشده، تا ساعت ۱۳ ظهر روز سه‌شنبه مورخ ۱۴۰۴/۰۴/۰۳ به دبیرخانه شرکت عمران شهر جدید پرند الزامی می‌باشد. (درصورت عدم ارائه اصل پاکت الف (تضمین)، پاکت‌های ب و ج بازگشایی نمی‌گردد)
ث) تاریخ بازگشایی پیشنهادها ۱۴۰۴/۰۴/۰۹ ساعت ۱۰ صبح (اتاق جلسات)
درصورت نیاز به‌اطلاعات بیشتر، متقاضیان می‌توانند با تلفن ۰۲۱-۵۶۷۹۰۰۵۴ با داخلی ۱۵۳ بابت اسناد و بابت مسائل فنی با آقای شعبانی با داخلی ۱۳۲ تماس حاصل نمایند.
توجه مهم: مهر و امضای دیجیتال اسناد ارزیابی کیفی و پاکت‌های (ب) و (ج) با استفاده از نرم‌افزار مهروموم الزامی می‌باشد.
شرکت عمران شهر جدید پرند

آگهی دعوت به مجمع عمومی عادی به‌طور فوق‌العاده
شرکت طبیب درمان پژوهش قلب (سهامی خاص)
به‌شماره ثبت ۶۳۸۰ و شناسه ملی ۱۴۰۰۷۵۲۹۸۱۳

بدین‌وسیله از کلیه سهامداران شرکت طبیب درمان پژوهش قلب (سهامی خاص) دعوت می‌شود تا در جلسه مجمع عمومی عادی به‌طور فوق‌العاده که در روز چهارشنبه مورخ ۱۴۰۴/۰۳/۲۱ رأس ساعت ۱۴:۰۰ در محل سالن جلسات مؤسسه دانش‌بنیان برکت به آدرس: خیابان انقلاب، بین خیابان فلسطین و وصال شیرازی- پلاک ۹۵۹ تشکیل می‌گردد، حضور به‌هم رسانند.
دستور جلسه:
۱- استماع گزارش هیأت مدیره و گزارش حسابرس مستقل و بازرس قانونی شرکت مربوط به‌عملکرد سال مالی منتهی به ۱۴۰۳/۰۸/۳۰
۲- بررسی و تصویب صورت‌های مالی سال مالی منتهی به ۱۴۰۳/۰۸/۳۰
۳-انتخاب اعضای هیأت‌مدیره
۴-انتخاب حسابرس مستقل و بازرس قانونی و تعیین حق الزحمه ایشان برای سال مالی منتهی به ۱۴۰۴/۰۸/۳۰
۵- انتخاب روزنامه کثیرالانتشار برای چاپ آگهی‌های شرکت
۶-سایر مواردی که در صلاحیت مجمع عمومی عادی باشد.
هیأت‌مدیره شرکت طبیب درمان پژوهش قلب (سهامی‌خاص)

آگهی مناقصه عمومی تأمین کیسه فیلتر

شرکت دوده صنعتی پارس در نظر دارد جهت تأمین کیسه فیلتر نسبت به انتخاب شرکت واجد شرایط با حسن سابقه در پروژه‌های مشابه اقدام نماید. متقاضیان نامه درخواست اسناد مناقصه به‌همراه سوابق کاری و اسناد ثبتی خود را حداکثر تا تاریخ ۱۴۰۴/۰۳/۲۱ به project@dsp.co.ir ارسال و از دریافت آن از طریق تماس با تلفن۵-۰۲۱-۸۸۷۸۳۰۶۳ داخلی ۱۲۵ اطمینان حاصل نمایند.

ایران online
www.ion.ir
www.ion.ir
با ایران آنلاین، آنلاین باشید

آگهی تجدید مزایده
نوبت دوم
شرکت مادر تخصصی بازرگانی دولتی ایران

۱ مزایده‌گزار: شرکت مادر تخصصی بازرگانی دولتی ایران به نشانی تهران میدان جهاد شماره ۱۲ به‌شماره ثبت: ۳۵۵۲۰ و شناسه: ۱۰۱۰۰۷۰۹۸۲۶
۲ موضوع مزایده: اسقاط خودروهای فرسوده به‌شرح جدول ذیل:

ردیف	پلاک اتومبیل	مدل	نوع سیستم	تیپ	نوع کاربری	شماره شاسی	وضعیت فروش	محل استقرار
۱	ایران ۳۲-۹۱۵ الف ۲۶	۱۳۸۱	پژو	آردی ۱۶۰۰	سواری	۸۰۷۳۷۹۵۰	فروش اوراقی	
۲	ایران ۸۵-۵۷۵ الف ۱۳	۱۳۷۱	نیسان	پاترول ۴ درب	سواری	PNV۳۵P۱۱۱۲۴۰	فروش اوراقی	
۳	ایران ۸۵-۴۴۵ الف ۱۳	۱۳۸۲	پراید	صبا (جی.تی ایکس)	سواری	S۱۴۱۲۲۸۲۹۲۱۱۵۵	فروش اوراقی	
۴	ایران ۸۵-۱۵۵ الف ۱۳	۱۳۷۵	نیسان	پاترول ۲ درب	سواری	PNK۱۵Z۵۱۳۲۹۴	فروش اوراقی	
۵	۲۱۹ ب ۱۳	۱۳۷۶	جیپ	کالسکه صحرا	سواری	PJ۵۱۵B۵-۴۳۰۶	فروش اوراقی	
۶	۴۳۸ ب ۱۲	۱۳۸۱	پژو	SLX ۴۰۵	سواری	۸۱۳۰۰۷۵۵	فروش اوراقی	
۷	ایران ۸۵-۴۴۳ الف ۱۳	۱۳۷۲	پژو	جی ال ایکس ۴۰۵	سواری	۷۲۰۰۸۳۸۳	فروش اوراقی	
۸	ایران ۸۵-۸۶۴ الف ۱۵	۱۳۷۵	پیکان	۱۶۰۰	سواری	۷۴۴۰۲۵۱۰	فروش اوراقی	
۹	ایران ۸۴-۳۷۵ الف ۱۱	۱۳۸۰	پژو	جی ال ایکس ۴۰۵	سواری	۰۰۸۰۳۱۶۹۹۹	فروش اوراقی	
۱۰	ایران ۸۴-۵۲۷ الف ۱۲	۱۳۷۷	نیسان	پاترول ۴ درب	سواری	۷۰۰۶۷۹-PNVH۳۵Z	فروش اوراقی	
۱۱	ایران ۸۴-۲۵۵ الف ۱۲	۱۳۸۱	پژو	جی ال ایکس ۴۰۵	سواری	۰۰۸۱۰۱۵۱۸۳	فروش اوراقی	
۱۲	ایران ۸۴-۹۹۳ الف ۱۴	۱۹۹۰	تویوتا	کرولا	سواری	۰۲۰۷۱۱۸	فروش اوراقی	
۱۳	ایران ۸۴-۸۱۱ الف ۱۴	۱۳۶۳	پیکان	ساده کار	سواری	۰۱۶۲۰۶۹۹۳	فروش اوراقی	

۳ زمان، مهلت و نشانی دریافت اسناد: متقاضیان می‌توانند اسناد مزایده را از تاریخ بارگذاری و همچنین انتشار آگهی به مدت ۷ روز تا مورخ ۱۴۰۴/۳/۱۹ از طریق درگاه سامانه تدارکات الکترونیکی دولت به نشانی www.setadiran.ir دریافت نمایند.
۴ هزینه تهیه اسناد: واریز مبلغ ۵۰۰،۰۰۰ ریال به‌حساب بانک مرکزی به‌شماره شبا IR ۷۵۰۱۰۰۰۰۴۰۰۱۰۵۸۲۰۴۰۰۵۹۱۱ و شناسه ۳۹۷۰۵۸۲۸۲۲۹۴۲۱۰۰۵۵۹۱۰۰۰۰۰۰۰۰۰ قابل واریز در کلیه شعب بانکها به‌صورت پایا.
۵ مدت اعتبار پیشنهادها: سه ماه از تاریخ بازگشایی پیشنهاد مالی می‌باشد.
۶ مبلغ و نوع تضمین شرکت در مزایده: واریز وجه نقد به مبلغ ۱۰۰،۰۰۰،۰۰۰ ریال به‌عنوان سپرده شرکت در مزایده به‌حساب شماره ۴۰۰۱۰۵۸۲۰۶۴۷۳۷۴۷ IR ۳۹۰۱۰۰۰۰ خزانه نزد بانک مرکزی جمهوری اسلامی ایران به‌نام شرکت مادر تخصصی بازرگانی دولتی ایران و یا ضمانت‌نامه بانکی بلاقید و شرط ۳ ماهه با تمدید اعتبار ۳ ماه دیگر.
۷ زمان و محل گشایش پیشنهادها: ساعت ۱۰ روز یک‌شنبه مورخ ۱۴۰۴/۴/۱ در محل شرکت به نشانی: تهران- خیابان فاطمی- نبش حجاب- شماره ۳۲۵- شرکت مادر تخصصی بازرگانی دولتی ایران (ساختمان شماره ۲)- طبقه دوم سالن جلسات خواهد بود.
۸ زمان و نحوه ارسال پاکات مزایده: مزایده‌گران می‌بایست اسناد مزایده را تا روز شنبه مورخ ۱۴۰۴/۳/۳۱ در سامانه تدارکات الکترونیکی دولت به آدرس www.setadiran.ir بارگذاری نمایند و در عین حال فیزیک پاکت الف را تا تاریخ فوق به نشانی تهران- میدان جهاد- شماره ۱۲- شرکت مادر تخصصی بازرگانی دولتی ایران- طبقه هفتم- دبیرخانه محرمانه حراست تحویل و رسید دریافت نمایند.
۹ لازم به ذکر است خودروهای مذکور در استان‌های سیستان و بلوچستان (شهر زاهدان)، استان هرمزگان (شهر بندر عباس) و استان قم مرکز اسقاط ۲۸۱۳ مستقر بوده و هزینه حمل و بارگیری خودروها بر عهده برنده مزایده می‌باشد.
۱۰ مزایده‌گران در صورت عدم عضویت قبلی در سامانه تدارکات الکترونیکی دولت (ستاد) می‌بایست مراحل ثبت‌نام در سایت www.setadiran.ir را انجام و گواهی امضای الکترونیکی دریافت نمایند.
۱۱ متقاضیان شرکت در مزایده درصورت نیاز به‌اطلاعات بیشتر می‌توانند با شماره تلفن ۸۴۳۹۹۷۴۲ تماس حاصل نمایند. ضمنا اطلاعات تماس سامانه ستاد جهت انجام مراحل عضویت در سامانه به‌شرح زیر می‌باشد.
مرکز تماس: ۴۱۹۳۴-۰۲۱ - دفتر ثبت‌نام: ۸۸۹۶۹۷۳۷ و ۸۵۱۹۳۷۶۸ - اطلاعات تماس دفاتر ثبت‌نام سایر استان‌ها، در سایت سامانه بخش «ثبت‌نام/ پروفایل تأمین کننده / مزایده‌گر» موجود است.
شرکت مادر تخصصی بازرگانی دولتی ایران

آگهی مزایده عمومی (نوبت دوم)
مزایده عمومی بهره‌برداری (اجاره) رستوران گلسرخ و تالار اطلسی هتل ثامن مشهد

سازمان فرهنگی هنری، ورزشی و سیاحتی کوثر

نام و نشانی مزایده گزار: سازمان فرهنگی هنری، ورزشی و سیاحتی کوثر به نشانی تهران، خیابان ایرانشهر جنوبی، روبه‌روی خیابان اراک، پلاک ۱۳۷
آدرس محل موضوع مزایده: مشهد-انتهای بلوار وکیل‌آباد-ابتدای جاده طرقبه-نرسیده به ویلاشهر-هتل ثامن
نوع و مبلغ تضمین شرکت در مزایده:

ردیف	موضوع مزایده	شماره مزایده در سامانه	مبلغ تضمین شرکت در مزایده
۱	بهره‌برداری(اجاره) رستوران گلسرخ و تالار اطلسی هتل ثامن مشهد	۵۰۰۴۰۹۲۱۶۴۲۰۰۰۰۰۵	۴،۵۰۰،۰۰۰،۰۰۰ ریال

لازم است مبلغ تضمین را به‌صورت ضمانت‌نامه بانکی بدون قید و شرط یا رسید واریز نقدی به‌حساب شماره ۰۲۰۳۵۸۷۷۱۸۰۰۸ نزد بانک دی شعبه قائم مقام به‌نام سازمان فرهنگی هنری، ورزشی و سیاحتی کوثر قابل واریز در کلیه شعب بانک دی ارائه گردد.
توضیحات:
کلیه مراحل برگزاری مزایده از دریافت اسناد مزایده تا ارائه پیشنهاد مزایده گران و بازگشایی پاکت‌ها از طریق درگاه سامانه تدارکات الکترونیکی دولت (ستاد) به آدرس www.setadiran.ir انجام خواهد شد و لازم است مزایده‌گران درصورت عدم عضویت قبلی، مراحل ثبت‌نام در سایت مذکور و دریافت گواهی امضای الکترونیکی را جهت شرکت در مزایده محقق سازند تاریخ انتشار مزایده در سامانه از ساعت ۱۴:۰۰ روز شنبه مورخ ۱۴۰۴/۰۳/۱۰ می باشد.
مهلت زمان دریافت اسناد مزایده: از ساعت ۱۴:۰۰ روز شنبه مورخ ۱۴۰۴/۰۳/۱۰ تا ساعت ۱۹:۰۰ روز شنبه مورخ ۱۴۰۴/۰۳/۱۷ از طریق سامانه تدارکات الکترونیکی دولت (ستاد) می‌باشد.
مهلت آپلود اسناد و بارگذاری پیشنهاد: از ساعت ۱۴:۰۰ روز شنبه مورخ ۱۴۰۴/۰۳/۱۰ تا ساعت ۱۹:۰۰ روز چهارشنبه مورخ ۱۴۰۴/۰۳/۲۸ از طریق سامانه تدارکات الکترونیکی دولت (ستاد) می‌باشد.
زمان بازگشایی پاکت‌ها: روز دوشنبه مورخ ۱۴۰۴/۰۴/۰۲ ساعت ۱۰:۰۰ صبح از طریق سامانه تدارکات الکترونیکی دولت و به نشانی تهران، خیابان ایرانشهر شمالی، روبه‌روی خیابان اراک، پلاک ۱۳۷ می‌باشد.
محل تحویل پاکت‌های تضمین به یکی از نشانی‌های ذیل:
۱-تهران خیابان ایرانشهر جنوبی، روبه‌روی خیابان اراک، پلاک ۱۳۷، سازمان فرهنگی هنری، ورزشی و سیاحتی کوثر- واحد مالی
۲- مشهد-انتهای بلوار وکیل آباد-ابتدای جاده طرقبه-نرسیده به ویلاشهر-هتل ثامن-واحد مالی
اطلاعات تماس سامانه ستاد جهت انجام مراحل عضویت در سامانه: مرکز تماس ۱۴۵۶
تلفن تماس جهت کسب اطلاعات: ۰۲۱-۸۸۸۳۳۶۹۵
مهلت زمان‌های اعلامی فوق به هیچ عنوان قابل تمدید نمی‌باشند.
تذکر: هزینه درج آگهی و حق الزحمه کارشناسی بر عهده برنده مزایده خواهد بود.
مدیریت سازمان فرهنگی هنری، ورزشی و سیاحتی کوثر

آگهی مزایده عمومی (نوبت دوم)
مزایده عمومی بهره‌برداری (اجاره) رستوران اصلی و رستوران سنتی مجتمع فرهنگی گردشگری کوثر البرز (کردان)

سازمان فرهنگی هنری، ورزشی و سیاحتی کوثر

نام و نشانی مزایده گزار: سازمان فرهنگی هنری، ورزشی و سیاحتی کوثر به نشانی تهران، خیابان ایرانشهر جنوبی، روبه‌روی خیابان اراک، پلاک ۱۳۷
آدرس محل موضوع مزایده: البرز-کیلومتر ۱۳ اتوبان کرج-قزوین، شهر کوهسار به سمت چندار- مجتمع فرهنگی گردشگری کوثر البرز (کردان)
نوع و مبلغ تضمین شرکت در مزایده:

ردیف	موضوع مزایده	شماره مزایده در سامانه	مبلغ تضمین شرکت در مزایده
۱	بهره‌برداری(اجاره) رستوران اصلی و رستوران سنتی مجتمع فرهنگی گردشگری کوثر البرز (کردان)	۵۰۰۴۰۹۳۱۶۴۲۰۰۰۰۰۶	۱،۸۰۰،۰۰۰،۰۰۰ ریال

لازم است مبلغ تضمین را به‌صورت ضمانت‌نامه بانکی بدون قید و شرط یا رسید واریز نقدی به‌حساب شماره ۰۲۰۳۵۸۷۷۱۸۰۰۸ نزد بانک دی شعبه قائم مقام به‌نام سازمان فرهنگی هنری، ورزشی و سیاحتی کوثر قابل واریز در کلیه شعب بانک دی ارائه گردد.
توضیحات:
کلیه مراحل برگزاری مزایده از دریافت اسناد مزایده تا ارائه پیشنهاد مزایده‌گران و بازگشایی پاکت‌ها از طریق درگاه سامانه تدارکات الکترونیکی دولت (ستاد) به آدرس www.setadiran.ir انجام خواهد شد و لازم است مزایده‌گران درصورت عدم عضویت قبلی، مراحل ثبت‌نام در سایت مذکور و دریافت گواهی امضای الکترونیکی را جهت شرکت در مزایده محقق سازند تاریخ انتشار مزایده در سامانه از ساعت ۱۴:۰۰ روز شنبه مورخ ۱۴۰۴/۰۳/۱۰ می باشد.
مهلت زمان دریافت اسناد مزایده: از ساعت ۱۴:۰۰ روز شنبه مورخ ۱۴۰۴/۰۳/۱۰ تا ساعت ۱۹:۰۰ روز شنبه مورخ ۱۴۰۴/۰۳/۱۷ از طریق سامانه تدارکات الکترونیکی دولت (ستاد) می‌باشد.
مهلت آپلود اسناد و بارگذاری پیشنهاد: از ساعت ۱۴:۰۰ روز شنبه مورخ ۱۴۰۴/۰۳/۱۰ تا ساعت ۱۹:۰۰ روز چهارشنبه مورخ ۱۴۰۴/۰۳/۲۸ از طریق سامانه تدارکات الکترونیکی دولت (ستاد) می‌باشد.
زمان بازگشایی پاکت ها: روز دوشنبه مورخ ۱۴۰۴/۰۴/۰۲ ساعت ۱۰:۳۰ صبح از طریق سامانه تدارکات الکترونیکی دولت و به نشانی تهران خیابان ایرانشهر شمالی روبه‌روی خیابان اراک پلاک ۱۳۷ می‌باشد.
محل تحویل پاکت‌های تضمین به یکی از نشانی‌های ذیل:
۱-تهران خیابان ایرانشهر جنوبی، روبه‌روی خیابان اراک پلاک ۱۳۷ سازمان فرهنگی هنری، ورزشی و سیاحتی کوثر-واحد مالی
۲-البرز-کیلومتر ۱۳ اتوبان کرج - قزوین، شهر کوهسار به سمت چندار- مجتمع فرهنگی گردشگری کوثر البرز(کردان)-واحد مالی
اطلاعات تماس سامانه ستاد جهت انجام مراحل عضویت در سامانه: مرکز تماس ۱۴۵۶
تلفن تماس جهت کسب اطلاعات: ۰۲۱-۸۸۸۳۳۶۹۵
مهلت زمان‌های اعلامی فوق به هیچ عنوان قابل تمدید نمی‌باشند.
تذکر: هزینه درج آگهی و حق الزحمه کارشناسی بر عهده برنده مزایده خواهد بود.
مدیریت سازمان فرهنگی هنری، ورزشی و سیاحتی کوثر

۹۵ متهم در طرح پلیس آگاهی پایتخت دستگیر شدند

فرار از زندان به سبک اسکافیلد!

گروه حوادث: مرضیه همایونی/ آخرین طرح پلیس برای مبارزه با سارقان و مالخران به دستگیری ۹۵ متهم منجر شد که هر کدام جرایم زیادی در پرونده خود دارند. از سارقی که عاشق شهرت بود تا مرد محکوم به قصاص که پس از بخشش و آزادی دوباره راه سرقت را در پیش گرفت.

به گزارش «ایران»، صبح دیروز سردار علی ولی‌پور گودرزی، رئیس پلیس آگاهی تهران بزرگ در حاشیه اجرای طرح دستگیری سارقان خشن در جمع خبرنگاران، از شناسایی و بازداشت ۹۵ سارق حرفه‌ای خبر داد و گفت: «در بازرسی از مخفیگاه متهمان، ۲۳۵ دستگاه تلفن همراه سرقتی و مقادیر قابل‌توجهی از اموال به‌دست آمده است که ارزش آنها بیش از ۳۰ میلیارد تومان برآورد شده است و رسیدگی قضایی به جرایم این افراد با جدیت و خارج از نوبت در حال پیگیری است.»

شهرت به سبک اشرف پروانه

سارق جوان خودش را با نام مستعار مایکل اسکافیلد - بازیگر سریال فرار از زندان- معرفی می‌کند. او یکبار بعد از دستگیری موفق شده هنگامی که به بیمارستان منتقل شده از دست مأموران فرار کند. آرزو دارد مثل اشرف پروانه زندانی مشهور و ماجرای فرارش سناریوی فیلم‌ها شود.

چه شد تصمیم به سرقت گرفتی؟

ناخواسته وارد این ماجرا شدم. اما به محض اینکه دستگیر شدم با خودم فکر کردم باید از زندان فرار کنم.

چرا باید فرار می‌کردی؟

به خاطر اینکه مشهور شوم. مثل اشرف پروانه که به خاطر فرارهایش از زندان مشهور شد. یا مثل مایکل اسکافیلد در سریال فرار از زندان. از شهرت خوشم می‌آید و دلم می‌خواهد همه مرا باهوش و زیرک بدانند.

نقشه فرارت چه بود؟

من موقع فرار از دست پلیس با موتور زمین خوردم و بشدت زخمی شدم و برای درمان به بیمارستان منتقل شدم. در بیمارستان از خواب سربازی که مراقبم بود سوءاستفاده کرده و فرار کردم. خودم را بدون سر و صدا به موتورخانه بیمارستان رساندم و از آنجا از روی دیوار پریدم و به ساختمان کنار بیمارستان رفتم و بعد هم که فرار کردم.

مگر زخمی نبودی؟

چرا خیلی سختم بود. پایم آسیب دیده بود و بشدت درد می‌کرد اما تحمل کردم تا نقشه‌ام را اجرا کنم.

چطور دستگیر شدی؟

۸ ماهی فراری بودم و با هویت جعلی زندگی می‌کردم. حتی می‌خواستم از ایران خارج شوم و به ترکیه بروم و از آنجا به یونان یا آلمان. این کار را به کمک چند قاچاق‌بر می‌خواستم انجام دهم اما از شانس بد من، قاچاق‌بر کلاهبردار بود و پول‌هایم را بالا کشید و بعد از آن هم دستگیر شدم.

سرقت‌ها را چطور انجام می‌دادی؟

دو یا سه ماهی می‌شود که گوشی قاپی می‌کنم. باورتان می‌شود من خیلی به پول فکر نمی‌کردم و بیشتر به شهرت این کار فکر کردم. آرزو داشتم دستگیر شوم و مانند اشرف پروانه بتوانم خیلی حرفه‌ای از زندان فرار کنم و شهرتم بعد از سال‌ها سر زبان‌ها باشد و حتی از روی زندگی‌ام فیلم بسازند. من واقعاً باهوش هستم حتی با هوش‌تر از مایکل اسکافیلد سریال فرار از زندان.

برگشته از مرگ

کلکسیونی از جرایم را در پرونده خود دارد و آخرین بار به جرم قتل تا پای چوبه دار رفته و در آخرین دقایق اولیای دم او را بخشیدند اما بازهم توبه نکرده و همچنان به کارهای خلافش ادامه می‌دهد.

به چه جرمی بازداشت شدی؟

موبایل قاپی، در شهر پرسه می‌زدیم و با دیدن شهروندان گوشی بدست به آنها نزدیک می‌شدیم. من ترک نشین موتور بودم و موبایل‌ها را می‌قاپیدم و همدستم که راننده بود گازش را می‌گرفت و متواری می‌شدیم.

از چه زمانی شروع به سرقت کردید؟

از پارسال که از زندان آزاد شدم، چند وقتی خلاف را کنار گذاشتم اما به خاطر وضعیت نامناسب مالی دوباره سرقت‌ها را شروع کردم البته تعداد سرقت‌ها بسته به وضعیت روحی مان داشت. اگر حوصله داشتیم روزی ۵ تا موبایل را هم سرقت می‌کردیم و یک روزهایی یک گوشی هم برایمان زیاد بود.

به چه اتهامی آخرین بار به زندان افتادی؟

سال ۸۶ به اتهام سرقت به زندان افتادم و از آنجایی که سابقه‌دار بودم حکم سنگینی برایم در نظر گرفته شد. چند سالی بود که در حبس بودم که با همبندی‌ام درگیر شدم. او شاخ و شانه برای دیگران می‌کشید و می‌خواست خودی نشان دهد. به اصطلاح گنده لات بند بود و خیلی‌ها هم جرأت نمی‌کردند به او اعتراض کنند اما من که قدیمی زندان بودم برایم زور داشت که یک تازه وارد این رفتار را با من داشته باشد. به همین دلیل چند باری دعوایمان شد و روز حادثه فحاشی کرد و من هم که خیلی عصبانی شده بودم با او درگیر شده و با چاقوی دست ساز چند ضربه به او زدم. اینطور شد که اتهام قتل نیز به پرونده‌ام اضافه شد.

اولیای دم تو را بخشیدند؟

بله، اگر چه اصلاً تصورش را نمی‌کردم که اولیای دم چنین لطفی در حقم کنند. چند نفر از هم سلولی‌هایم بعد از آزادی به سراغ خانواده مقتول رفتند و درنهایت روزی که پای چوبه دار رفتم تا حکم اجرا شود و حتی طناب دار نیز به گردنم آویخته شد اما در دقیقه ۹۰ اولیای دم بدون هیچ شرطی گذشت کردند.

این اتفاق باعث نشد که توبه کنی و دور کار خلاف را خط بکشی؟

اعتیاد و وضعیت نامناسب مالی باعث شد که دوباره سرقت را شروع کنم. گرچه خودم فکر می‌کنم با این کارم دارم خودم را تنبیه می‌کنم و از خود انتقام می‌گیرم.

چرا؟

من زندگی بدی داشتم سه سالم بود که پدر و مادرم از هم جدا شدند و ۱۳ سالم بود که به خاطر سرقت راهی کانون اصلاح و تربیت شد م.

توصیه ات به شهروندان چیست؟

به هشدارهای پلیسی توجه کنند در خیابان گوشی به‌دست نباشند و از هندزفری استفاده کنند. از پیاده‌رو عبور کنند و تلفن را در سمتی بگیرند که دیوار است.

شکارچی سالمندان و کودکان

امیر و همدست پارکور کارش سناریوی سرقت از پیرزن‌ها، پیرمردها و بچه‌ها را اجرا می‌کردند.

ایده سرقت از کجا آمد؟

چند باری که مقابل عابر بانک ایستاده بودم تا کارهای بانکی انجام دهم، پیرزن و پیرمردها یا افراد بی‌سواد به من می‌گفتند که برایشان انتقال وجه بدهم یا پول بگیرم. خودشان رمز عابر بانکشان را می‌دادند و با خودم گفتم وقتی به این راحتی می‌شود کارت بانکی و رمز کارتی را بدست آورد چرا پول هایشان را تصاحب نکنم.

شگردتان به چه صورت بود؟

من و کیوان سوار بر موتور عصرها به مقابل دستگاه‌های خودپرداز می‌رفتیم. فقط پیرزن‌ها، پیرمردها، بچه‌ها و افغانی‌ها سوژه ما بودند. آنها که سواد نداشتند یا به خاطر کهولت سن چشمشان نمی‌دید یا اینکه بلد نبودند با دستگاه کار کنند. کیوان به بهانه کمک، کارت‌ها و رمز عابر بانکشان را می‌گرفت و فرار می‌کرد و من چند متر آن طرف‌تر کیوان را سوار موتور می‌کردم. قبل از اینکه معتاد شود پارکور کار می‌کرد. دوست داشت دونده شود و در مسابقات جهانی شرکت کند اما وضعیت نامناسب خانواده‌اش و اعتیاد اجازه نداد به آرزویش برسد.

از چاقو هم استفاده می‌کردید؟

فقط یک مورد بود. مرد افغانستانی موقع فرار کیوان را گرفت و او هم که ترسیده بود با چاقو به قفسه سینه و کتفش زد که ۷۰ بخیه خورد. یک مورد هم پسر بچه ۸ ساله‌ای مقاومت کرد که او را هل دادیم.

چقدر گیرتان آمد؟

حدود ۱۵۰ میلیون تومان که خرج مواد شد.

قتل مرد ۸۰ ساله به خاطر پول رهن خانه

گروه حوادث/ پلیس، مرد میانسال را که به خاطر اختلاف بر سر مبلغ رهن یک خانه پیرمرد ۸۰ ساله را کشته بود، پس از یک هفته دستگیر کرد.

به گزارش خبرنگار حوادث «ایران»، هفته گذشته خبر قتل مردی ۸۰ ساله در خانه‌اش به پلیس اعلام و پرونده‌ای در شعبه اول دادسرای امور جنایی تهران به ریاست قاضی اختیاری تشکیل شد.

با شروع تحقیقات، عامل قتل که مردی ۵۲ ساله بود شناسایی و دستگیر شد. متهم در اعترافاتش گفت: «با همسرم اختلاف پیدا کرده بودم و برای اینکه جدا زندگی کنم به دنبال رهن یک خانه بودم. در سایت‌های اینترنتی یک خانه پیدا کردم و با صاحبخانه تماس گرفتم. وقتی خانه را دیدم، به صاحبش که مردی ۸۰ ساله بود مبلغی را پیشنهاد دادم اما صاحبخانه قبول نمی‌کرد. یک شب با صاحبخانه قرار گذاشتم و به در منزل او رفتم اما باز هم بر سر مبلغ رهن جر و بحث کردیم و در نهایت با چاقو او را زدم.»

پس از این حادثه، پیرمرد به بیمارستان منتقل و سه روز بعد فوت شد.

در ادامه بررسی‌ها، مشخص شد مقتول در ایران کسی را نداشته و فرزندانش در خارج از کشور بودند که پس از فوت پدرشان به کشور بازگشتند و شکایت کردند.

اکنون پرونده در شعبه اول دادسرای جنایی مفتوح و در حال رسیدگی است.

پیشنهاد بی‌شرمانه به جنایت ختم شد

گروه حوادث/ پسر نوجوانی که مدعی است به خاطر یک پیشنهاد بی‌شرمانه از سوی دوستش دست به قتل زده است، بزودی در دادگاه محاکمه خواهد شد.

به گزارش خبرنگار حوادث «ایران»، مهر سال ۱۴۰۲ گزارش درگیری خونین در یکی از بوستان‌های شهریار به پلیس اعلام شد. در ادامه مأموران به محل اعزام شدند و مشخص شد در جریان درگیری، پسر ۲۵ ساله‌ای به نام مهران بشدت مجروح شده است.

پیکر نیمه‌جان مهران به بیمارستان منتقل اما ساعتی بعد به علت شدت جراحات وارده تسلیم مرگ شد.

با مرگ پسر جوان تحقیقات برای شناسایی عامل یا عاملان درگیری آغاز شد. پلیس با حضور در محل جنایت با تحقیقات میدانی و گفت‌وگو با شاهدان درگیری، دریافت که عامل قتل پسر ۱۷ ساله‌ای به نام نیما و دو دوستش به نام‌های بهنام و کریم بوده‌اند.

در ادامه هر سه متهم بازداشت و به پلیس آگاهی منتقل شدند. نیما در بازجویی‌ها به درگیری با مهران اعتراف کرد و گفت: «من و مهران با هم دوست بودیم، اما او روز حادثه بعد از خوردن مشروب به من پیشنهاد بی‌شرمانه‌ای داد که خیلی مرا عصبی کرد و من از روی عصبانیت با کارد میوه‌خوری چند ضربه به او زدم.»

وی در پاسخ به سؤال مأموران که چرا کارد در جیبت گذاشته بودی، گفت: «ما همیشه در پارک مشروب می‌خوردیم و برای پوست کندن میوه در جیبم کارد میوه‌خوری می‌گذاشتم.»

پس از آن بهنام و کریم هم تحت بازجویی قرار گرفتند و گفتند: «ما نقشی در ماجرا نداشتیم. فقط می‌دانیم که اظهارات نیما درست است و مهران به او پیشنهاد نامربوط داد و او هم با چاقو حمله کرد.»

با تکمیل تحقیقات از سوی دادسرا، برای کریم و بهنام قرار منع تعقیب و برای نیما کیفرخواست صادر و پرونده برای رسیدگی به شعبه ۷ دادگاه کیفری یک استان تهران فرستاده شد.

اما اولیای دم که درخواست اشد مجازات برای متهمان داده بودند به قرار منع تعقیب بهنام و کریم اعتراض کردند و پرونده این دو نفر به شعبه ۱۰ ارسال شد و قضات این شعبه اعلام کردند چون رسیدگی به پرونده متهم اصلی در شعبه ۷ انجام می‌شود بهتر است پرونده اتهامی نیما و پرونده دو همدستش در یک شعبه مورد رسیدگی قرار گیرد. به این ترتیب ۳ متهم این پرونده بزودی در شعبه ۷ دادگاه کیفری یک استان تهران محاکمه خواهند شد.

از گوشه و کنار ایران

شهادت دو مرزبان در انفجار مین

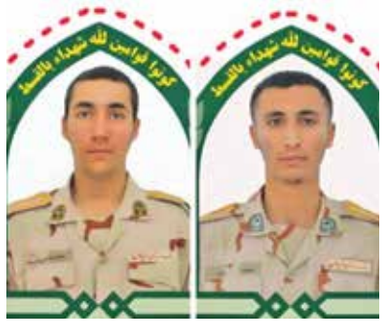

دو مرزبان از گروهان مرزی دره نخی هنگ مریوان بر اثر انفجار مین‌های به جا مانده از جنگ تحمیلی به شهادت رسیدند.

به گزارش روابط عمومی مرزبانی کردستان، سردار فرج رستمی فرمانده مرزبانی کردستان اظهار کرد: «ظهر جمعه ۲ تن از مرزبانان گروهان مرزی دره نخی هنگ مریوان حین پایش و مراقبت از نوار مرز، بر اثر انفجار مین‌های به‌جا مانده از دوران دفاع مقدس به شهادت رسیده و ۲ تن دیگر مجروح شدند. در این حادثه سربازان وظیفه «محمدرضا حریت پسند» اهل شهرستان قروه و «صهیب عزیزی» اهل شهرستان بانه به درجه رفیع شهادت نائل آمدند و سرگرد «امان‌الله عبداللهی» اهل شهرستان خمین و سرباز وظیفه «سوران شریفی» اهل شهرستان بانه مجروح و به مراکز درمانی منتقل شدند.

مسمومیت ۲۱ دختر دانشجو در خوابگاه

نشت گاز از موتورخانه خوابگاه دخترانه دانشگاه ایلام باعث مسمومیت ۲۱ دانشجو شد. حمید صفرپور رئیس اورژانس پیش‌بیمارستانی و مدیر حوادث دانشگاه علوم پزشکی ایلام گفت: «حدود ساعت چهار ونیم صبح شنبه در پی حادثه نشت گاز در موتورخانه یکی از خوابگاه‌های دانشگاه ایلام ۲۱ دانشجو مسموم شدند که هشت نفر از این مددجویان به بیمارستان اعزام و ۱۳ نفر دیگر به‌صورت سرپایی توسط کارشناسان فوریت‌های پزشکی در محل درمان شدند. از میان هشت نفر منتقل شده به بیمارستان، دو نفر ترخیص شده‌اند و شش نفر دیگر همچنان در بیمارستان رازی ایلام تحت مراقبت‌های درمانی قرار دارند.»

وی با بیان اینکه مسمومیت دانشجویان جزئی بوده و حال عمومی همه آنان مساعد است، افزود: «این حادثه بر اثر خاموش شدن مشعل گاز موتورخانه خوابگاه و نشت گاز از طریق سیستم خنک‌کننده به داخل اتاق‌ها رخ داده است. نیروهای فنی تأسیسات دانشگاه بلافاصله نسبت به سرویس و تعمیر موتورخانه اقدام کردند و مشکلی از لحاظ ایمنی وجود ندارد.»

مرد زندانی به زندگی برگشت

گذشت اولیای دم در شهرستان ترکمن، یک محکوم به قصاص را در چند قدمی اجرای حکم به زندگی دوباره بازگرداند.

حیدر آسیابی رئیس کل دادگستری گلستان گفت: «۲ سال پیش در بندرترکمن شوخی لفظی دو دوست به فحاشی کشید و نتیجه تلخی رقم زد که در نتیجه آن برادر یکی از این دو نفر که برای ختم مشکل بین آنها ورود کرده بود، بر اثر ضربه چاقو به قتل رسید. پس از این جنایت پرونده تشکیل و به درخواست اولیای دم حکم قصاص صادر شد.»

آسیابی ادامه داد: «پس از طی تشریفات قانونی و تعیین نوبت اجرای حکم، تلاش گروه‌های سازش در شورای حل اختلاف شهرستان آغاز شد و با نشست و پیگیری‌های متعدد در نهایت با پادرمیانی رئیس دادگستری و دادستان شهرستان ترکمن، اولیای دم، از حق شرعی و قانونی خود گذشتند و از اجرای قصاص منصرف شدند.»

قتل برادر در حمایت از پدر

جوانی که با ضربه چاقو اقدام به قتل برادر خود کرده بود با مراجعه به یکی از دوایر پلیس، به جرم خود اعتراف کرد.

سرهنگ «محمدرضا یاری» فرمانده انتظامی شهرستان کرمانشاه گفت: «به دنبال وقوع درگیری منجر به فوت مردی ۴۰ ساله در یکی از محلات شهر کرمانشاه، رسیدگی به موضوع در دستور کار قرار گرفت. در حالی که تحقیقات مأموران انتظامی برای روشن شدن موضوع و علت فوت این جوان ادامه داشت، برادر متوفی با حضور در یکی از دوایر پلیس راز مرگ وی را فاش کرد و گفت مقتول با پدرش درگیر شده بود که او در هواخواهی از پدر خود با ضربه چاقو اقدام به قتل برادرش کرده است.»

مرگ راننده در سقوط به دره

سقوط یک دستگاه خودروی وانت پیکان در منطقه فیلگاه از توابع شهرستان کهگیلویه، منجر به سوختن خودرو و مرگ راننده شد.

به گفته شاهدان عینی، این حادثه حوالی ساعت هشت و ۱۵ دقیقه صبح شنبه در محدوده فیلگاه - دره گرده - در شهرستان کهگیلویه رخ داد. این خودروی باری به‌دلیل خواب‌آلودگی راننده از مسیر منحرف شد و پس از سقوط به دره، آتش گرفت. راننده پیش از شعله‌ور شدن کامل خودرو توسط افراد محلی از کابین خارج شد، اما به دلیل شدت جراحات وارده به ناحیه سر، جان باخت.

شاهدان همچنین از نبود پوشش آنتن‌دهی تلفن همراه در محل وقوع حادثه خبر دادند که این موضوع روند اطلاع‌رسانی و حضور نیروهای امدادی را با تأخیر مواجه کرد.

داماد کینه جو پدرزنش را کشت

دامادی که پدرزنش را به قتل رسانده بود با حضور بموقع مأموران پلیس در محل حادثه دستگیر شد.

به گزارش ایلنا، سرهنگ علی سبحانی فرمانده انتظامی شهرستان خمینی شهر گفت: «مأموران کلانتری ۱۳ فرماندهی انتظامی شهرستان خمینی شهر در پی اعلام مرکز فوریت‌های پلیسی ۱۱۰ مبنی بر وقوع یک مورد قتل بلافاصله در محل حادثه حضور یافتند. در بررسی‌ها و تحقیقات صورت گرفته مشخص شد فردی ۳۹ ساله با حضور در منزل پدر همسر خود وی را با ضربات متعدد چاقو به قتل رسانده و همسرش را هم که قصد جلوگیری از این کار را داشت از ناحیه سر و صورت با چاقو مجروح کرده است. با دستگیری متهم وی در تحقیقات صورت گرفته انگیزه خود از این اقدام را اختلاف خانوادگی با پدر همسر خود عنوان کرد که در این خصوص پرونده تشکیل و وی برای انجام اقدامات قانونی و رسیدگی به جرم خود تحویل مرجع قضایی شد.

کلاهبرداری ۱۰۰ میلیارد ریالی با یک مرغداری

فرمانده انتظامی لرستان از دستگیری کلاهبرداری که با جعل اسناد در شهرستان بروجرد اقدام به تصاحب یک واحد مرغداری به مبلغ ۱۰۰ میلیارد ریال کرده بود، خبر داد.

سردار یحیی الهی گفت: «در پی مراجعه شهروندی به پلیس آگاهی بروجرد و اعلام اینکه یک نفر با ترفندهای متقلبانه با تهیه اوراق جعلی مرغداری وی را تصاحب کرده است، بررسی موضوع در دستور کار مأموران پلیس آگاهی قرار گرفت. مأموران با انجام کارهای اطلاعاتی متهم را در بروجرد شناسایی و با هماهنگی قضایی وی را در مخفیگاهش طی عملیاتی ضربتی دستگیر کردند. متهم در تحقیقات صورت گرفته به جرم خود مبنی بر کلاهبرداری ۱۰۰ میلیارد ریالی از شاکی اعتراف کرد و همراه پرونده تحویل مراجع قضایی شد.

به گزارش فرماندهی انتظامی لرستان، سردار الهی بیان کرد: «شهروندان قبل از انجام هرگونه معامله از انعقاد قرار داد با افرادی که بدون مدرک معتبر خود را مالک یا نماینده مالک معرفی می‌کنند خودداری و از صحت اسنادی که ارائه می‌شود اطمینان لازم را کسب کنند.

اخبار

پیام تبریک رئیس جمهوری به دختر پرنده طلایی

رئیس جمهوری با انتشار پیامی در صفحه شخصی خود در شبکه ایکس، کسب مدال طلا در دوومیدانی آسیا را به ریحانه مبینی تبریک گفت. در متن پیام تبریک مسعود پزشکیان به ریحانه مبینی آمده است: «افتخارآفرینی خانم ریحانه مبینی قهرمان پرش طول آسیا، نه تنها نخستین طلای تاریخی دوومیدانی بانوان ایران، بلکه نماد عزم شکست‌ناپذیر زنان سرزمین‌مان برای درخشش در عرصه‌های جهانی است. به دخترم، ریحانه مبینی، تبریک می‌گویم و آرزوی سرافرازی برای همه ایرانیان را دارم. افتخارآفرینی خانم ریحانه مبینی قهرمان پرش طول آسیا، نه تنها نخستین طلای تاریخی دو و میدانی بانوان ایران، بلکه نماد عزم شکست‌ناپذیر بودن زنان سرزمین‌مان برای درخشش در عرصه‌های جهانی است.»

امامی با شکست یزدانی مسافر جهانی ۲۰۲۵ شد

یونس امامی با شکست امیرمحمد یزدانی در فینال تورنمنت رنکینگ مغولستان مسافر وزن ۷۴ کیلوگرم ایران در مسابقات جهانی زاگرب شد. در بازی نهایی فینال وزن ۷۴ کیلوگرم کشتی آزاد این تورنمنت یونس امامی برابر امیرمحمد یزدانی به روی تشک رفت و در پایان با نتیجه ۴ - ۳ به برتری و به عنوان قهرمانی رسید تا طبق چرخه انتخابی تیم ملی به عنوان ملی‌پوش وزن ۷۴ کیلوگرم کشتی آزاد ایران در رقابت‌های جهانی ۲۰۲۵ معرفی شود. یزدانی اواخر اردیبهشت در جام تختی موفق به شکست یونس امامی شده بود اما امامی در مغولستان آن باخت را جبران کرد.

فریزر هلندی گزینه جدید سیدورف

جباری: فقط با مقام سرمربی در استقلال می‌مانم

ریکاردو ساپینتو، سرمربی پرتغالی پیشین استقلال در روز بازی فینال جام حذفی آبی‌پوشان برابر ملوان انزلی با انتشار استوری برای استقلال آرزوی موفقیت کرد و در پیامش به هواداران گفت که بزودی آنها را می‌بیند. این موضوع کافی بود تا خیلی‌ها او را سرمربی فصل آینده استقلال بدانند. ساپینتو و کاریله سرمربی برزیلی، دو گزینه مسئولان استقلال بودند که توافقاتی با آنها انجام شده بود اما کلارنس سیدورف، مشاور ورزشی مدیرعامل استقلال با انتخاب این دو مربی مخالفت کرد. سیدورف دو گزینه برای سرمربیگری استقلال مدنظر دارد که طبق پیگیری تسنیم یکی از آنها هنک فریزر است. مربی ۵۸ ساله‌ای که سابقه سرمربیگری تیم‌های آدو دن‌هاخ، ویتسه، اسپارتا روتردام، اوترخت و والویک را در کارنامه حرفه‌ای‌اش دارد و در جام جهانی ۲۰۲۲ قطر دستیار لوئیز فن‌خال در تیم ملی هلند بود. قرار است مشاور ورزشی مدیرعامل استقلال فردا به ایران بیاید و درباره انتخاب سرمربی با مسئولان باشگاه به جمع‌بندی برسد. نظری جویباری مدیرعامل آبی‌ها گفته که سرمربی این تیم با نظر سیدورف انتخاب خواهد شد. در این شرایط، مجتبی جباری سرمربی آبی‌ها که این تیم را به قهرمانی جام حذفی رساند، در برنامه «شب‌های فوتبالی» در پاسخ به اینکه آیا حاضر است به عنوان مربی یا دستیار در استقلال بماند، گفت: «خیر، فقط در مقام سرمربی حاضر به همکاری هستم. به آنها هم اعلام کرده‌ام که دیگر به هیچ‌وجه به عنوان دستیار یا مربی در فوتبال فعالیت نخواهم کرد.»

سرخابی‌ها مجوز حرفه‌ای گرفتند

مصطفی زارعی مدیر کمیته صدور مجوز حرفه‌ای فدراسیون فوتبال عصر دیروز در نشست خبری، اسامی باشگاه‌هایی را که با پایان فصل ۱۴-۱۴۰۳ فوتبال ایران مجوز حرفه‌ای گرفتند را اعلام کرد. به گفته زارعی، هفت باشگاه آلومینیوم، استقلال، سپاهان، پرسپولیس، فولاد، تراکتور و گل‌گهر توانستند مجوز حرفه‌ای کسب کنند و باشگاه‌های شمس‌آذر، استقلال خوزستان و هوادار از کسب این مجوز جا ماندند.

واکنش‌ها به ادعای سلیمانی برای برکناری‌اش از تیم ملی فوتسال زنان

لابی نبود؛ ضعف داشت، مظفر جایگزین شد

ورزش بانوان

پریسا غفاری
روزنامه‌نگار

شهرزاد مظفر، دو روز قبل با اعلام رسمی فدراسیون فوتبال، جایگزین فروزان سلیمانی سرمربی جدید تیم ملی فوتسال زنان ایران شد. اقدامی که باید خیلی زودتر از این و شاید قبل از جام ملت‌ها صورت می‌گرفت. برکناری خبرسازی که صدای فروزان سلیمانی سرمربی سابق را درآورد. قصه از آنجا شروع شد که تیم ملی فوتسال زنان که بعد از دو بار قهرمانی پیاپی در جام ملت‌های آسیا ۲۰۱۵ و ۲۰۱۸، وارد جام ملت‌های آسیا ۲۰۲۵ شد، اما عملکرد ضعیف تیم در بازی‌های دوستانه قبل از جام ملت‌ها با سکانداری هدایت فروزان سلیمانی همه را نگران کرد. نگران سرنوشت تلخ. اما به رغم اختلاف نظر مسئولان فدراسیون، سلیمانی با حمایت دبیرکل، سرمربی تیم ملی فوتسال ماند. شاید به خاطر همین هم در مصاحبه‌اش از دبیرکل فدراسیون فوتبال تشکر کرده است. سرمربی که بعد از ۲ بار قهرمانی، مقام سومی نصیب تیم ملی فوتسال زنان کرد؛ هر چند این سومی آخرین سهمیه حضور در اولین دوره جام جهانی رسمی را نصیب ایران کرد. اما نکته واضح نیاز به تغییر کادر فنی تیم ملی بود.

اخراج از تیم ملی؛ تاوان ناکامی در چین

مسئولان فدراسیون فوتبال با بازگشت تیم ملی به ایران، وضعیت کادر فنی را بررسی و طبق مصوبه هیأت‌رئیسه، فروزان سلیمانی را برکنار کردند تا دوره ناکامی و پرحاشیه‌اش در تیم ملی فوتسال به پایان برسد و تیم ملی با سرمربی متفاوت یعنی شهرزاد مظفر پا به جام جهانی بگذارد. انتخابی که اعتراض سلیمانی را علنی کرد و سکوتش را شکست و مصاحبه کرد. فروزان سلیمانی، سرمربی سابق تیم ملی در مصاحبه با خبرگزاری ایسنا، برکناری‌اش را به گردن فریده شجاعی، مجید جلالی و شهرزاد مظفر انداخت و گفت: «خانم شجاعی از وقتی آمد به دلیل رفاقت دیرینه با خانم مظفر، قصد داشت من را بردارد؛ حتی دو هفته قبل از جام ملت‌ها وقتی از تورنمنت تایلند برگشتیم و دو مساوی با تیم‌های تایلند و ژاپن داشتیم، عملاً خواستند با همراهی جلالی و مظفر مرا حذف کنند که موفق نشدند. در این چهار سال از مجید جلالی گرفته تا فریده شجاعی آنقدر مصایب و بلا بر سرم آوردند که می‌شود در موردش کتاب نوشت.»

با این حال فریده شجاعی، نایب رئیس فدراسیون فوتبال در پاسخ به سرمربی برکنار شده می‌گوید: «من زمانی که به فدراسیون آمدم تا بازگشت از جام ملت‌ها از سلیمانی حمایت کردم. این بی انصافی است. ولی تیم ملی نیاز به پوست‌اندازی داشت و بنابراین پیشنهاد دادیم تا مظفر که سرمربی بسیار باتجربه و کاربلدی است، هدایت آن را برعهده بگیرد. باید بدانید فوتسال ما نیاز به مربیان به‌روز دارد و مظفر جزو مدرسین FIFA و AFC است. ما اولین گام را برداشتیم و حالا منتظریم با تلاش بازیکنان و کادر فنی بازی‌های آبرومندانه‌ای در جام جهانی ببینیم که نشان دهد فوتسال ایران حرف برای گفتن دارد.»

سرمربی تاریخ‌ساز برگشت

شهرزاد مظفر، سرمربی تاریخ‌ساز فوتسال زنان که آخرین قهرمانی ایران در آسیا هم با او رقم خورد و بنیان‌گذار نسل طلایی بود با پاسخ مثبت به پیشنهاد مسئولان فدراسیون فوتبال، سکاندار تیم ملی فوتسال شد. او باید از ۳۰ آبان تا ۱۶ آذرماه در اولین دوره جام جهانی فیلیپین روی نیمکت تیم ملی بنشیند و قبل از آن هم قهرمانی داخل سالن آسیا. البته شهرزاد مظفر درباره بازگشتش و ادعای سلیمانی برای لابیگری او حاضر به صحبت نشد و گفت: «قرار است نشست خبری برگزار شود و هر سؤالی داشتید، درآن جلسه پاسخگو هستم.»

جلالی: ایران باید راحت قهرمان می‌شد

فروزان سلیمانی سرمربی سابق تیم ملی در مصاحبه‌اش، مجید جلالی عضو کمیته فنی فدراسیون را متهم به نقش در برکناری‌اش کرد. اما مدیر توسعه و پیشرفت فدراسیون فوتبال با رد ادعای سلیمانی گفت: «بازیکنان ملی‌پوش از پارسال گلایه‌های زیادی درباره وضعیت و آینده تیم با فدراسیون مطرح کردند، آنها نگران بودند. بنابراین با تصمیم تاج رئیس فدراسیون روی تیم ملی ارزیابی ریزبینانه‌ای انجام دادیم و با سلیمانی جلسه گذاشتیم. در همان جلسه مشخص شد که سرمربی سابق چقدر به همه بازیکنان، مربی، کادر فنی و سرپرست بدبین است. او حتی مشاورهایش را عوض می‌کرد. تمریناتش کیفیت نداشت. هیچ کدام از برنامه‌هایی که به ما تحویل داد در تمرینات اجرا نمی‌شد و مرتب تمرین‌ها را تعطیل می‌کرد. وقتی علت را جویا می‌شدیم، به این نکته اکتفا می‌کرد که تشخیص من خستگی بازیکنان است.» اما جلالی با وجود تمام این مسائل دلیل ابقای سلیمانی در جام ملت‌ها را حفظ شأن او دانست: «تمام نقاط ضعف فنی نتایج نه چندان قابل قبول را همه نادیده گرفتیم ولی به خاطر حفظ شأن سرمربی او را ابقا کردیم. نکته جالب این است بدانید مهدی تاج دو بار در کمیته فنی به شهرزاد مظفر پیشنهاد هدایت تیم ملی را داد، ولی او قبول نکرد و حتی پشت سلیمانی ایستاد. باید بگویم کیفیت بازی‌ها در جام ملت‌ها به نحوی بود که ایران به راحتی می‌توانست قهرمان شود. پس نتایج سرمربی سابق به نحوی بود که مشخصاً باید برکنار شود و دلیل لازم نداشت.»

قصه وحید امیری در پرسپولیس به پایان رسید

خداحافظ آقای شماره ۱۹

اردوگاه سرخ

حامد جیرودی
روزنامه‌نگار

قصه هر بازیکنی یک روز به پایان می‌رسد اما این داستان برای بعضی از بازیکنان متفاوت‌تر تمام می‌شود، مثل وحید امیری، ستاره آرام و مأخوذ به حیای پرسپولیس؛ با اینکه دوست داشت فوتبالش را با سرخپوشان به پایان برساند، اما به آرزویش نرسید و باید روزهای پایانی فوتبالش را در تیم دیگری بازی کند؛ اتفاقی که نه خود وحید خواهان آن بود و نه هواداران پرسپولیس، اما در فوتبال حرفه‌ای گاهی باید چشم را روی علایق بست و تصمیمی گرفت که به ظاهر خوشایند نیست ولی در باطن و درازمدت می‌تواند به سود یک تیم تمام شود. امیری هم از آن دست بازیکنانی است که دوران خیلی خوبی را در جمع سرخپوشان سپری کرد و یکی از بازیکنان تأثیرگذار و تاریخ‌ساز این تیم بود. او در واقع حکم آچارفرانسه را در پرسپولیس داشت؛ از بازی در پست هافبک چپ و راست گرفته تا دفاع چپ و مهاجم اما در سن ۳۷ سال و ۲ ماهگی، شرایط طوری پیش رفت که پرسپولیسی‌ها با کاپیتان دوم شماره ۱۹ خود خداحافظی کردند.

عملکرد فصل گذشته

امیری در لیگ بیست‌وچهارم برای ۱۸ بازی به میدان رفت و در ۶ مسابقه تعویض شد تا در مجموع ۱۵۱۴ دقیقه در زمین بازی کرده باشد و نتیجه‌اش سه گل به شمس‌آذر، گل‌گهر و فولاد بود. او در لیگ نخبگان آسیا هم در ۶ بازی، یعنی ۴۷۷ دقیقه برای قرمزها بازی کرد. وحید در دوره سرمربیگری خوان کارلوس گاریدو یکی از بازیکنان اصلی پرسپولیس بود و اعتماد زیاد مرد اسپانیایی به او تا حدی بود که معمولاً تعویض نمی‌شد، اما به خاطر مصدومیت طولانی‌مدت، ۷۵ روز از مسابقات دور ماند و ۱۳ بازی پرسپولیس را از دست داد. با این حال امیری رفته رفته در زمان مربیگری اسماعیل کارتال هم اعتماد او را جلب کرد و یکی از بازیکنان اصلی تیمش شد.

وحید رفت، امید ماند

بازی‌هایی که امیری در هفته‌های آخر فصل و زمان غیبت امید عالیشاه در پرسپولیس انجام داد، کارتال را مجاب کرد به ادامه همکاری با او فکر کند، اما گویا مرد ترکیه‌ای گفته بود با توجه به محدودیت در لیست ۲۰ نفره بزرگسالان، از بین وحید و امید، تنها یک بازیکن را برای فصل بعد می‌خواهد که با جایگاه ویژه عالیشاه بین هواداران پرسپولیس و هشتگ‌های حمایتی آنها برای حفظ کاپیتان سرخ‌ها و با توجه به سن کمتر عالیشاه ۳۳ ساله، امید ماند و وحید خداحافظی کرد.

تیم‌های خواهان امیری

رضا درویش، مدیرعامل پرسپولیس گفته به امیری پیشنهاد حضور در کادر فنی این تیم داده شده که او نپذیرفته است. طبق خبرهای منتشر شده، دراگان اسکوچیچ و یحیی گل‌محمدی، مربیان سابق امیری در تیم ملی و پرسپولیس، بشدت علاقه‌مند حضور او در تراکتور و فولاد هستند، با این وجود خیبر هم تمایل زیادی به جذب این بازیکن خرم‌آبادی دارد تا او در تیم شهرش همبازی برادرش فرید امیری شود.

جدایی‌ای که به پرسپولیس ضربه زد

امیری که در لیگ شانزدهم از نفت تهران به پرسپولیس پیوست، یک فصل هم لژیونر شد. او فصل ۲۰۱۹-۲۰۱۸ برای ترابوزان‌اسپور در سوپرلیگ ترکیه به میدان رفت، آن هم در روزهایی که پرسپولیس تحت هدایت برانکو در سال ۲۰۱۸ به فینال لیگ قهرمانان آسیا رسیده بود و به حضور او بشدت نیاز داشت اما امیری تصمیم گرفت در آن مقطع جدا شود و بعد از یک سال دوباره به جمع قرمزها بازگردد.

۱۱ جام با سرخ‌ها

امیری با ۲۵۴ بازی برای پرسپولیس، در رده هفتم بازیکنانی قرار دارد که بیشترین بازی را در تاریخ این باشگاه انجام داده‌اند. او برای سرخ‌ها ۲۶ گل زد و ۴۳ پاس گل داد و با این تیم به شش قهرمانی در لیگ برتر، یک قهرمانی در جام حذفی و ۴ قهرمانی سوپرجام دست یافت تا ۱۱ جام در این تیم کسب کرده باشد؛ بازیکنی که در فصل ۹۷-۱۳۹۶ هم بهترین بازیکن فصل فوتبال ایران شد.

> امیری با ۲۵۴ بازی برای پرسپولیس، در رده هفتم بازیکنانی قرار دارد که بیشترین بازی را در تاریخ این باشگاه انجام داده‌اند

پرسپولیس از امیری قدردانی می کند

معمولاً باشگاه‌های دنیا با یک بازیکن، در مراسم ویژه‌ای خداحافظی می‌کنند؛ مثل برنامه ویژه‌ای که بارسلونا و رئال مادرید برای قطع همکاری با لیونل مسی و سرخیو راموس یا خداحافظی باشکوهی که اخیراً بایرنی‌ها با توماس مولر داشتند. در ایران اما این اتفاق به ندرت رخ می‌دهد و بازیکنان معمولاً با قهر و دلخوری از تیم‌ها جدا شده‌اند. گئورگی گولسیانی انتظار داشت در بازی آخر پرسپولیس در لیگ برتر، پیراهن شماره ۱۰۰ به بهانه صدمین بازی این مدافع گرجستانی به او داده شود اما این اتفاق نیفتاد و دلخورش کرد. البته پرسپولیس در یک پست با اشاره به صدمین بازی‌اش از او تقدیر کرد ولی او انتظار مراسم ویژه‌تری داشت. مصطفی لشکری، مدیر روابط عمومی پرسپولیس با تقدیر از امیری به «ایران» گفت: «این جور کارها در ایران رسم نیست ولی ما برای گئورگی پیراهن تهیه کردیم و در رختکن به او هدیه دادیم. برای وحید هم می‌خواهیم برنامه قدردانی و خداحافظی داشته باشیم و به مدیربرنامه‌های او هم اطلاع داده‌ایم ولی خود بازیکن هم باید بخواهد و باید دید شرایط به چه صورت پیش خواهد رفت.»

آینده نامشخص رونالدو پس از فصل ناامیدکننده اش در النصر

پیشنهادهای جذاب عربستانی برای کریستیانو

فوتبال جهان

فرخ حسابی
روزنامه‌نگار

کریستیانو رونالدو، اسطوره پرتغالی فوتبال جهان پس از تجربه‌ای نه چندان موفق در باشگاه النصر عربستان، در آستانه پایان قراردادش قرار دارد. قرارداد رونالدو با النصر که یکی از پرهزینه‌ترین قراردادهای فوتبال در جهان است، تا پایان خردادماه (ژوئن ۲۰۲۵) به اتمام می‌رسد و هنوز مشخص نیست او فصل آینده را در این باشگاه ادامه خواهد داد یا به دنبال فرصت‌های جدید خواهد رفت. رونالدو که در سن ۴۰ سالگی هنوز یکی از چهره‌های مطرح دنیای فوتبال است، هفته گذشته در صفحه شخصی‌اش در شبکه‌های اجتماعی پیامی منتشر کرد که به نوعی آینده مبهمش را نشان می‌دهد: «این فصل به پایان رسید. اما داستان هنوز در حال نوشته شدن است.» این جمله‌ها گمانه‌زنی‌ها درباره جدایی احتمالی او را افزایش داده است.

احتمال حضور رونالدو در باشگاه‌های جهان ۲۰۲۵

از آنجایی که النصر در مسابقات جام جهانی باشگاه‌ها که تابستان امسال در آمریکا برگزار می‌شود حضور ندارد، شایعاتی درباره حضور احتمالی رونالدو در این تورنمنت با تیمی دیگر مطرح شده است. رئیس فیفا، جیانی اینفانتینو، در مصاحبه‌ای اعلام کرد که مذاکراتی با چند باشگاه برای جذب رونالدو در پنجره ویژه نقل و انتقالات جام باشگاه‌های جهان بین اول تا دهم ژوئن در جریان است. این پنجره کوتاه فرصتی است برای باشگاه‌هایی که در این مسابقات شرکت می‌کنند تا بازیکنان جدید جذب کنند و رونالدو به عنوان یک ستاره بزرگ می‌تواند گزینه‌ای جذاب باشد.

واکنش باشگاه‌ها به جذب کریس

با وجود شهرت جهانی و سابقه درخشان رونالدو، بیشتر باشگاه‌های حاضر در جام جهانی باشگاه‌ها تمایلی به جذب او ندارند که دلایل مختلفی دارد، از جمله سن بالا، حقوق سنگین و برنامه‌های بلندمدت تیم‌ها برای جذب بازیکنان جوان‌تر.

رونالدو در النصر می‌ماند؟

یک منبع نزدیک به رونالدو گفته است که تمدید قرارداد رونالدو در النصر منطقی نیست اگر قرار باشد او را به صورت قرضی به تیمی دیگر بفرستند. البته هنوز به طور کامل رد نشده، اما با توجه به نتایج ضعیف النصر در لیگ عربستان و لیگ قهرمانان آسیا، تمدید قرارداد چندان محتمل نیست. رونالدو با دستمزد سالیانه ۲۰۰ میلیون یورو پردرآمدترین فوتبالیست دنیاست و مشهورترین چهره‌ای است که در لیگ عربستان بازی می‌کند. روزنامه الریاضیه عربستان سعودی در خبری نوشته «صندوق سرمایه‌گذاری عمومی عربستان سعودی که مالکیت باشگاه‌های بزرگ این کشور را در اختیار دارد، به کریستیانو رونالدو پیشنهاد داده از النصر به یکی از دو باشگاه الهلال یا الاهلی بپیوندد و دستمزد او نیز به شکل چشمگیری افزایش یابد.

نبض تهران با برق می‌زند — بهینه مصرف کنیم
آگهی مناقصه عمومی یک مرحله‌ای — نوبت اول
شرکت توزیع نیروی برق تهران بزرگ (سهامی خاص)
شرکت توزیع نیروی برق تهران بزرگ در نظر دارد اجرای عملیات بازدید تعمیر و نگهداری شبکه روشنایی معابر خود را به پیمانکار واجد شرایط از طریق سامانه تدارکات الکترونیکی دولت واگذار نماید.
شرح مختصری از کار:

شماره مناقصه سامانه ستاد	۲۰۰۴۰۹۴۹۹۱۰۰۰۰۳
شماره مرجع مناقصه	۱۴۰۴۳۱۱۱۰۳۶۰
موضوع مناقصه	اجرای عملیات بازدید تعمیر و نگهداری شبکه روشنایی معابر
محدوده عملیاتی	منطقه برق بعثت
برآورد انجام کار(ریال)	-
مبلغ ضمانت‌نامه فرایند ارجاع کار (ریال)	۴،۳۱۶،۰۰۰،۰۰۰ ریال
ارزیابی کیفی	دارد
مهلت فروش اسناد	از روز دوشنبه تاریخ ۱۴۰۴/۰۳/۱۲ لغایت دوشنبه تاریخ ۱۴۰۴/۰۳/۱۹
تاریخ انتشار مناقصه در سامانه	دوشنبه تاریخ ۱۴۰۴/۰۳/۱۲
تاریخ تحویل اسناد مناقصه و اسناد ارزیابی کیفی به دستگاه مناقصه‌گزار	تا ساعت ۰۰: ۹ صبح سه‌شنبه تاریخ ۱۴۰۴/۰۴/۰۳
تاریخ بازگشایی اسناد مناقصه	ساعت ۰۰: ۱۰ صبح چهارشنبه تاریخ ۱۴۰۴/۰۴/۰۴
محل تحویل و بازگشایی اسناد	تهران: تهران-خیابان خاوران- روبه‌روی پایانه خاوران خیش کوچه باسیتی منطقه برق بعثت دبیرخانه و محل بازگشایی سالن جلسات

نوع سپرده فرایند ارجاع کار: به‌صورت ضمانت‌نامه بانکی و یا چک تضمین شده بانکی یا واریز وجه به‌حساب جاری شماره ۰۱۰۱۸۰۱۱۷۱۰۰۴ به‌نام شرکت توزیع نیروی برق تهران بزرگ بانک صادرات شعبه ملاصدرا و یا بلوکه از حساب مطالبات تأیید شده نزد شرکت توزیع نیروی برق تهران بزرگ ارائه نمایند.
- به پیشنهادهای فاقد سپرده، سپرده‌های مخدوش، سپرده‌های کمتر از میزان مقرر، چک شخصی و نظایر آن ترتیب اثر داده نخواهد شد.
مبلغ فروش اسناد:
-جهت شرکت در هر مناقصه، مبلغ ۱،۵۰۰،۰۰۰ریال به‌صورت الکترونیکی صرفاً از طریق درگاه پرداخت اینترنتی سایت سامانه تدارکات الکترونیکی دولت به نشانی: www.setadiran.ir اقدام به خرید اسناد نمایند. ضمنا کلیه مراحل برگزاری مناقصه از دریافت اسناد مناقصه تا ارائه پیشنهاد مناقصه‌گران، بازگشایی پاکت‌ها و اعلام و قبول برندگی از طریق همین درگاه انجام خواهد شد و مناقصه‌گران درصورت عدم عضویت قبلی، مراحل ثبت‌نام در سایت مذکور و دریافت گواهی امضای الکترونیکی را جهت شرکت در مناقصه محقق سازند.
- به پیشنهادهای فاقد امضا، مشروط، مخدوش و پیشنهاداتی که بعد از انقضای مدت مقرر در فراخوان واصل می‌شود، مطلقاً ترتیب اثر داده نخواهد شد.
شرایط متقاضیان جهت شرکت در مناقصه:
- داشتن گواهی‌نامه صلاحیت پیمانکاری دررشته نیرو از سازمان برنامه و بودجه کشور الزامی می‌باشد.
- سایر اطلاعات و جزئیات مربوطه در اسناد مناقصه مندرج است.
نشانی های کسب اطلاعات بیشتر:
_ سایت شبکه اطلاع‌رسانی معاملات شرکت توانیر: www.tavanir.org.ir
_ سایت پایگاه ملی مناقصات: http://iets.mporg.ir
_ سایت شرکت توزیع نیروی برق تهران بزرگ: http://www.tbtb.ir
_ کانال اطلاع‌رسانی فراخوان معاملات شرکت در پیام رسان بله به نشانی: ble.ir/join/EUhUVVuZvC
امور بازرگانی شرکت توزیع نیروی برق تهران بزرگ (سهامی خاص)

«ایران» از جولان بیماری‌های غیرواگیر با انتخاب سبک زندگی نامناسب شهروندان گزارش می دهد

شیوع سرطان روده در سنین زیر ۴۰ سال

عکس: سجاد صفری/ ایران

گزارش خبری

محدثه جعفری
خبرنگار

سالانه حدود ۱۲ هزار مورد سرطان روده بزرگ در کشور گزارش می‌شود که با تغییر سبک زندگی می‌توان از ۵۰ درصد موارد ابتلا به این نوع از سرطان جلوگیری کرد. طبق بررسی‌های جهانی، در سال ۲۰۲۲ بیش از یک میلیون و ۱۴۲ هزار نفر در دنیا به سرطان روده بزرگ مبتلا شده‌اند که از این نظر رتبه چهارم را پس از سرطان‌های ریه، سینه و پروستات دارد. بر اساس همین بررسی‌ها، میزان شیوع ابتلا به سرطان روده بزرگ در آسیا ۴۶ درصد است، همچنین بیش از ۵۳۸ هزار نفر در سال ۲۰۲۲ بر اثر ابتلا به این سرطان جان باخته‌اند که از نظر مرگ و میر نیز رتبه پنجم را پس از سرطان‌های ریه، کبد، سینه و معده به خود اختصاص داده است. به گفته مسئولان، در کشور ما به طور میانگین سالانه ۱۲ تا ۱۵ هزار نفر به سرطان روده بزرگ مبتلا می‌شوند. در سال ۱۴۰۱ بیش از ۱۲ هزار ابتلای جدید به سرطان روده بزرگ در کشور ثبت شده است و ۶ هزار نفر هم فوت شده‌اند که همگی این موارد قابل پیشگیری بوده است. بنا بر اعلام انجمن متخصصین گوارش و کبد ایران، سرطان روده بزرگ در سنین کمتر از ۴۰ سال، شیوع بیشتری پیدا کرده است.

دکتر فرهاد زمانی، رئیس انجمن متخصصین گوارش و کبد ایران به مناسبت هفته سلامت گوارش به نقش میکروب‌های مفید دستگاه گوارش در سلامت انسان اشاره می‌کند و می‌گوید: «استفاده از آنتی‌بیوتیک‌ها بویژه در دوران کودکی و نوزادی، میکروب‌های مفید روده را از بین می‌برد. در حال حاضر مصرف بی‌رویه آنتی‌بیوتیک‌ها رو به افزایش است و این داروها موجب نابودی میلیاردها میکروب مفید دستگاه گوارش می‌شود. یکی از عواملی که موجب تغییر فلور میکروبی و کاهش میکروب‌های مفید می‌شود، مصرف بی‌رویه آنتی‌بیوتیک‌هاست که افراد با پیروی از یک رژیم غذایی سالم می‌توانند میکروب‌های مفید روده را حفظ کنند.

> در حال حاضر مصرف بی‌رویه آنتی‌بیوتیک‌ها رو به افزایش است و این داروها موجب نابودی میلیاردها میکروب مفید دستگاه گوارش می‌شود. افراد با پیروی از یک رژیم غذایی سالم می‌توانند میکروب‌های مفید روده را حفظ کنند

خوردن غذاهای مضر مانند چیپس، پفک و سایر تنقلات که دارای نمک زیاد و مواد افزودنی هستند، برای کودکان بسیار مضر است و باعث التهاب، سکته‌های قلبی و مغزی و بروز بیماری‌های خودایمنی و دیابت می‌شود.»

سرطان معده شایع‌ترین سرطان گوارشی در ایران است و پس از آن سرطان روده بزرگ شیوع بالایی دارد، به همین دلیل نقش غربالگری اهمیت زیادی پیدا می‌کند.

دکتر زمانی با بیان اینکه شیوع سرطان‌های گوارشی در میان جوانان به دلیل سبک زندگی ناسالم رو به افزایش است، توضیح می‌دهد: «سرطان روده بزرگ در سنین کمتر از ۴۰ سال، شیوع بیشتری پیدا کرده است. آنچه اهمیت دارد، غربالگری این سرطان‌هاست. برای افراد بالای ۴۰ یا ۵۰ سال، آزمایشی برای بررسی وجود خون در مدفوع صورت می‌گیرد و در صورت مشاهده خون، انجام کولونوسکوپی توصیه می‌شود. تشخیص زودهنگام، نقش مؤثری در درمان بموقع این بیماری دارد. همچنین هلیکوباکتر پیلوری، عامل زخم معده، شایع‌ترین عامل قابل پیشگیری سرطان معده است؛ بنابراین افراد مبتلا باید سلامت معده خود را به طور منظم پایش کنند.»

خوردن غذا در ساعات پایانی شب ممنوع

به گفته این متخصص، مهم‌ترین عامل خطر این سرطان‌ها، سبک زندگی افراد است که شامل عادات روزانه، فعالیت فیزیکی، مصرف نوشیدنی‌های مضر و... می‌شود و بر میکروبیوم روده تأثیرگذار است. خواب و استرس نیز از عوامل مؤثر بر سلامت گوارش هستند. همچنین انجام حداقل ۱۵۰ دقیقه فعالیت فیزیکی در هفته و پیروی از تغذیه سالم، کمک‌کننده است.

برای داشتن دستگاه گوارش سالم، باید تغذیه سالم رعایت شود. از ارکان مهم یک رژیم غذایی سالم، مصرف غلات کامل، میوه‌های رنگی، دریافت روزانه ۲۵ تا ۳۵ گرم فیبر، مصرف کافی سبزیجات، نوشیدن ۲ تا ۳ لیتر آب، مصرف روزانه روغن زیتون و... است. دکتر زمانی در این‌باره می‌گوید: «مصرف غذا در ساعات پایانی شب موجب بروز مشکلات گوارشی متعددی می‌شود. از طرفی به دلیل شرایط پراسترس زندگی روزمره، بسیاری از افراد غذا را به درستی نمی‌جوند.

توصیه می‌کنم مردم از طیف متنوعی از غذاهای سالم استفاده کنند و مصرف غذاهای فرآوری شده، نمک و چربی را کاهش دهند. همچنین غذا در حجم کمتر و دفعات بیشتر مصرف شود.»

برش

زنگ خطر سلامت کودکان با مصرف شکلات و شیرینی

در گذشته استفاده از انواع آش و سوپ‌های مقوی رواج داشت، اما اکنون غذاهای فرآوری شده جایگزین آنها شده‌اند و این موضوع موجب تغییر فلور میکروبی روده از میکروب‌های مفید به میکروب‌های مضر شده است. رئیس انجمن متخصصین گوارش و کبد ایران با اشاره به افزایش شیوع سرطان روده بزرگ بویژه در میان جوانان می‌گوید: «پیش‌تر سن غربالگری این بیماری بالای ۵۰ سال در نظر گرفته می‌شد، اما اکنون این سن در حال کاهش است. امروزه کودکان به جای مصرف غذاها و میوه‌های سالم، از شکلات و شیرینی استفاده می‌کنند که این رژیم غذایی نامناسب در آینده با خطر بروز دیابت و اختلالات شناختی همراه است. بنابراین به خانواده‌ها توصیه می‌شود وعده‌های غذایی سالم را جایگزین خوراکی‌های ناسالم کنند.»

گزارش «ایران» درباره یک موضوع بسیار معمولی؛ افزایش سن و دلایل انکار آن

به نظرت چند سالمه؟

رضایت از ظاهر در میانسالی با هر ۳۰ دقیقه استفاده روزانه از اینستاگرام تقریباً ۲۵ درصد کمتر می‌شود

گزارش

سمیه افشین فر
خبرنگار

چند سال داری؟ شاید در نگاه اول پرسشی معمولی به نظر می‌رسد اما در سال‌های اخیر بارها دیده‌ایم که بسیاری از افراد، بویژه زنان هنگام پرسش ساده‌ای مثل «چند سال داری؟» با تردید، تعلل یا حتی شوخی پاسخ می‌دهند. این رفتار شاید در نگاه اول شخصی یا کم‌اهمیت به نظر می‌رسد، ولی در واقع بازتاب فشاری است که به‌طور ناخودآگاه بر دوش افراد گذاشته شده است؛ فشاری که جوانی را نه تنها یک مرحله طبیعی زندگی، بلکه ارزشی مطلق و تعیین‌کننده می‌داند. این پدیده موجب شده تا به عمق علت‌های آن فکر کنیم. اینکه چرا برخی افراد سن واقعی خود را مخفی می‌کنند؟ چه نظام‌های اجتماعی و فرهنگی چنین رفتاری را تقویت می‌کنند و نقش جامعه در شکل دادن به این اضطراب از پیری چیست ؟

پنهان‌کردن سن؛ رفتاری اجتماعی یا واکنشی به فشارهای فرهنگی است. دکتر طاهره رستمی، جامعه‌شناس و عضو پژوهشکده علوم بهداشتی جهاد دانشگاهی، موضوع پنهان‌کردن سن را بیش از یک وسواس فردی یا بازی با اعداد می‌داند. او این رفتار را نمایانگر ساختاری از ارزش‌ها و هنجارها می‌داند که «جوانی» را با زیبایی، توانمندی، محبوبیت و اعتبار گره زده و «پیری» را به معنای کاهش توان، انزوا و افت جایگاه اجتماعی تلقی می‌کند.

به نظر او «در چنین فرهنگی، افراد برای حفظ موقعیت خود در عرصه‌های کاری، اجتماعی و حتی خانوادگی، گاهی ناگزیرند بخشی از واقعیت هویت‌شان را پنهان کنند.» به گفته رستمی «این موضوع در مورد زنان پیچیدگی بیشتری دارد. زنانی که از کودکی با این پیام اجتماعی بزرگ شده‌اند که زیبایی‌شان سرمایه اصلی آنهاست، بیش از مردان تحت فشار هستند تا نشانه‌های پیری را انکار کنند. در حالی که مردان با افزایش سن اغلب به بلوغ و قدرت تعبیر می‌شوند، زنان بیشتر با استانداردهایی سنجیده می‌شوند که بر پوست صاف، طراوت و جوانی تأکید دارند. به همین دلیل، پنهان‌کردن سن برای بسیاری از زنان نه از سر خودخواهی بلکه به دلیل نیاز به دیده شدن و باقی ماندن در بازی نابرابر روابط اجتماعی است.» با این همه اما این وضعیت فقط مختص زنان نیست؛ به اعتقاد این جامعه شناس «در سال‌های اخیر، مردان و بویژه افراد فعال در حوزه‌های تخصصی و حرفه‌ای نیز با این فشار مواجه شده‌اند. در محیط‌هایی که «جوان بودن» با خلاقیت، انرژی و تسلط بر فناوری‌های نوین مترادف شده، افراد باتجربه نگران کاهش ارزش حرفه‌ای خود و از دست دادن فرصت‌ها هستند. در چنین شرایطی، پنهان‌کردن سن به یک استراتژی بقا تبدیل شده تا در ساختاری که ارزش انسان را بر اساس قابلیت‌های مصرفی و لحظه‌ای می‌سنجد، جایگاه خود را حفظ کنند.» این جامعه شناس با بیان اینکه پنهان کردن سن صرفاً یک انتخاب فردی نیست به «ایران» می‌گوید: «از نگاه جامعه‌شناسی، نکته اساسی این است که پنهان‌کردن سن نه صرفاً یک انتخاب فردی، بلکه نشانه‌ای از ساختارهای اجتماعی است که افراد مسن‌تر را به حاشیه می‌راند و ارزش آنها را کاهش می‌دهد.

این رفتار نشان‌دهنده ترس از «دیده نشدن» و کنار گذاشته شدن است که ناشی از ناکامی جامعه در پذیرش و ارج نهادن به همه مراحل زندگی است. جامعه‌ای که فقط بر پایه جوانی و زیبایی ارزش‌گذاری کند، بخشی از تجربه، خرد و دانش جمعی را نادیده می‌گیرد که این زیان بزرگی برای تمام اعضای آن جامعه است. تغییر نگرش اجتماعی نسبت به پیری ضروری است تا افراد بتوانند بدون ترس از کاهش ارزش، سن واقعی خود را بپذیرند و اعلام کنند. احترام به سالخوردگی در واقع احترام به کل جامعه و آینده آن است.»

جوانی ارزش مطلق نیست

شیوا محمودی روانشناس نیز در رابطه با پدیده انکار سن با اشاره به اینکه در جامعه‌ای زندگی می‌کنیم که جوانی به عنوان یک ارزش مطلق تبلیغ می‌شود و خیلی از افراد وقتی که از سن ۳۰ یا ۴۰ سالگی عبور می‌کنند، سن واقعی خودشان را پنهان می‌کنند، می‌گوید: «این رفتار یک انتخاب شخصی نیست بلکه نشان می‌دهد که مشکلات عمیق‌تر اجتماعی وجود دارد.» به نظر او برخی از مسائل روانی وجود دارد که یکی از عوامل روانشناختی ترس از مرگ است. «تحقیقات نشان می‌دهد که یادآوری پیری اضطراب مرگ را برای افراد فعال می‌کند، انسان‌ها با گفتن سن خودشان کمتر از سن واقعی در حقیقت سعی می‌کنند که این اضطراب را کنترل کنند. براساس تحقیقات انجام شده معمولاً افرادی که به مرگ فکر می‌کنند ۳۵ درصد بیشتر احتمال دارد که سن خودشان را در پروفایل فعلی آنلاین‌شان کمتر نشان بدهند. عامل دیگر کاهش اعتماد به نفس است. پژوهشی در سال ۱۴۰۲ در دانشگاه تهران انجام شده، این پژوهش که روی ۵۰۰ زن ۳۵ تا ۵۰ ساله انجام گرفته نشان می‌دهد که ۶۷ درصد این زنان بعد از اینکه اولین نشانه‌های پیری را می‌بینند، کاهش اعتماد به نفس را هم تجربه می‌کنند.»

به گفته این روانشناس یکی دیگر از عوامل روانشناختی که می‌توانیم به آن اشاره کنیم، اثر اینستاگرام و فضای مجازی بر تصویر ظاهری ما از خودمان است. او در این مورد به پژوهش دانشگاه پنسیلوانیا در سال ۲۰۲۴ اشاره می‌کند: «هر ۳۰ دقیقه استفاده روزانه از اینستاگرام رضایت از ظاهر را در میانسالی تقریباً ۲۵ درصد کاهش می‌دهد.» بنابراین یکی دیگر از عواملی که در این مورد بسیار دخیل است، اثر شبکه‌های اجتماعی و اینستاگرام و رضایت از ظاهر در میانسالی است. عوامل اجتماعی و تبعیض سنی در محیط کار یکی دیگر از عواملی است که باید به آن توجه داشت. به گفته محمودی «گزارش مرکز آمار ایران که در سال ۱۴۰۱ منتشر شد نشان می‌دهد نرخ استخدام برای افراد بالای ۴۵ سال ۲۳ درصد کمتر از جوانان است و براساس این تحقیق ۵۸ درصد کارفرمایان به طور غیر مستقیم ترجیح می‌دهند که نیروی جوان استخدام کنند.»

محمودی می‌گوید: «تحلیل محتوای ۱۰۰ آگهی تلویزیون در سال ۱۴۰۲ نشان می‌دهد که فقط ۸ درصد از افرادی که در آگهی‌ها بودند بالای ۵۰ سال بوده‌اند و افراد بالای ۵۰ سالی که در آگهی‌ها هستند بیشتر در نقش پدربزرگ و مادربزرگ و میانسال‌ها بوده‌اند. همه این عوامل و تأثیر آن بر هم باعث می‌شود که افراد سن خودشان را پنهان کنند و با پدیده‌ای به اسم انکار سن مواجه باشیم.» اما چه باید کرد؟

این سؤالی است که این روانشناس در پاسخ به آن می‌گوید: «توصیه من این است، افرادی که ترس از مرگ دارند یا آنهایی که با پیری و ضعیف شدن مواجه شده‌اند یا آثار پیری اذیت‌شان می‌کند، می‌توانند هر صبح جلوی آینه بایستند و به جای اینکه به چروک‌های‌شان نگاه کنند به چشمان خودشان نگاه کنند و به خودشان بگویند که این چهره داستان زندگی من را روایت می‌کند و هر خط نشانه یک داستان است. تحقیقات نشان می‌دهد که بعد از ۳۰ روز رضایت از ظاهر تقریباً ۴۰ درصد افزایش پیدا می‌کند. تمرین دوم این است که افراد هر ماه یک ویژگی مثبت که مربوط به سن خودشان است را می‌توانند، یادداشت کنند، مثلاً اینکه من در ۴۰ سالگی در ۴۰ سال و یک ماهگی، در ۴۰ سالگی و دو ماهگی صبرم بیشتر شده است.

یا اینکه تصمیم‌های عاقلانه‌تری می‌گیرم. راهکار بعدی این است که وقتی کسی سن‌تان را می‌پرسد به جای عدد سن واقعی‌تان بگویید که به اندازه تمام دوستان خوبی که دارم، یا به اندازه کتاب‌هایی که خوانده‌ام اینقدر سال دارم. اگر اطرافمان افرادی هستند که اضطراب سن دارند می‌توانیم در میهمانی به جای شمارش شمع تولدشان از آنها بخواهیم که درس مهمی که در این سال یاد گرفته را برای‌مان بازگو کند. البته باید در آموزش کودکان از همان ابتدا مراحل رشد گنجانده و ارزش خاصی برای میانسالی در نظر گرفته شود. همچنین با برگزاری مسابقه‌های عکس مثل بهترین عکس بدون فیلتر می‌توان در این زمینه فرهنگسازی کرد.» به گفته محمودی پیری نه یک ضعف بلکه یک موهبت است که می‌توان خرد و تجربه را با آن جمع کرد.

او می‌گوید: «به گفته یکی از اساتید دانشگاه هاروارد جامعه‌ای که سالمندان خودش را گرامی ندارد مثل درختی است که ریشه‌های خودش را می‌پوشاند.»

> ترس از «دیده‌نشدن» و کنار گذاشته شدن است که ناشی از ناکامی جامعه در پذیرش و ارج نهادن به همه مراحل زندگی است. جامعه‌ای که فقط بر پایه جوانی و زیبایی ارزش‌گذاری کند، بخشی از تجربه، خرد و دانش جمعی را نادیده می‌گیرد که این زیان بزرگی برای تمام اعضای آن جامعه است

گزارش

«ایران» تسهیلات رفاهی برای بازنشستگان تأمین‌اجتماعی را بررسی می‌کند

از وام‌های ۵۰ میلیون تومانی تا سفرهای زیارتی

گروه اجتماعی/ روزهای ابتدایی خردادماه مصادف شد با پرداخت بیش از ۳۸ هزار فقره تسهیلات بانکی به بازنشستگان تأمین اجتماعی؛ موضوعی که اگر ادامه‌دار شود، می‌تواند با توجه به منابع درنظرگرفته شده برای سال جاری، ۶۰۰ هزار بازنشسته را تحت پوشش قرار دهد. طبق آمار سازمان تأمین اجتماعی تا پایان سال ۱۴۰۳ حدود ۴ میلیون و ۳۹۰ هزار پرونده بازنشستگی ثبت شده است و بر اساس تعداد نفرات حدود ۴ میلیون و ۹۱۵ هزارنفر بازنشسته داریم. افرادی که با توجه به شرایط‌شان نیازمند حمایت‌های مالی و فرهنگی هستند، تأمین اجتماعی هم براساس وظایفش طرح‌هایی را برای این دسته از تحت پوششی‌ها دارد.

اصغرحسن‌پور، مدیرکل امور فرهنگی و اجتماعی سازمان تأمین اجتماعی با اشاره به اینکه سال گذشته ۲۴۰ هزار فقره تسهیلات بانکی به بازنشستگان پرداخت شد، می‌گوید: «چندسالی است، تأمین اجتماعی با انعقاد تفاهمنامه‌ای وام‌های قرض‌الحسنه به بازنشستگان پرداخت می‌کند. این وام‌ها در ابتدا با مبلغ ۵ میلیون تومان شروع شد و سال گذشته به ۳۰ میلیون تومان رسید و برای سال جاری هم به ۵۰ میلیون تومان افزایش پیدا کرده است.»

سال ۱۴۰۳ مقرر شده بود ۱۰ همت تأمین اجتماعی و ۱۰ همت را بانک برای پرداخت تسهیلات در نظر بگیرند، اما این پیش‌بینی به نتیجه نرسید و با توجه به مبلغ وام ۳۰ میلیون تومانی، فقط حدود ۷ همت تسهیلات به بازنشستگان پرداخت شد. حسن‌پور درمورد شرایط پرداخت تسهیلات برای سال جدید، توضیح می‌دهد: «قرار است ۱۵ همت را سازمان و ۱۵ همت را بانک برای تسهیلات ۱۴۰۴ در نظر بگیرند. طبق تفاهمنامه‌ای که برای شش ماه اول سال جاری با بانک رفاه بسته شده است، مرحله اول تسهیلات قرض‌الحسنه بازنشستگان و مستمری‌بگیران سازمان تأمین اجتماعی برای ۳۸ هزار و ۷۵۳ نفر که پیامک تأییدیه را از سرشماره بانک رفاه دریافت کرده بودند، واریز شد. نرخ کارمزد تسهیلات اعطایی نیز ۴ درصد سالانه و بازپرداخت ۲۴ ماه از محل حقوق فرد دریافت‌کننده است. برای ماه‌های بعد هم به همین میزان پرداختی خواهیم داشت. با مبلغ ۳۰ همت می‌توانیم حدود ۶۰۰ هزار بازنشسته را از تسهیلات بانکی برخوردار کنیم.»

مدیرکل امور فرهنگی و اجتماعی سازمان تأمین اجتماعی در مورد دیگر فعالیت‌های فرهنگی برای بازنشستگان و تغییر برخی از این طرح‌ها برای سال جدید می‌گوید: «المپیادهای ورزشی یکی از برنامه‌های مورد اقبال بازنشستگان است که در ۹ رشته، ۷ رشته انفرادی و ۲ رشته گروهی برگزار می‌شود. از میان جمعیت بازنشستگان فقط حدود هشت هزار بازنشسته توانستند در این مسابقات شرکت کنند به همین دلیل تغییراتی در این برنامه رفاهی- ورزشی ایجاد کردیم. از آنجایی که تعداد نفرات برخوردار از این طرح بسیار اندک بود و ضرورت ایجاد نشاط و فعالیت بدنی در بازنشستگان بسیار حائزاهمیت است، این فعالیت ورزشی را از المپیاد ورزشی خارج کرده و به سمت ورزش‌های عمومی و حرکات اصلاحی بردیم. همچنین در حال برنامه‌ریزی هستیم تا بخش فرهنگی اجتماعی سازمان تأمین اجتماعی در هر استان با مجموعه‌های ورزشی آن شهر قراردادهایی را منعقد کند تا بازنشستگان در طول هفته دو روز به صورت رایگان از این باشگاه‌های ورزشی استفاده کنند. حرکت به سمت ورزش‌های همگانی سبب می‌شود، تعداد نفرات بیشتری از بازنشستگان تمایل به ورزش پیدا کنند و همین امر می‌تواند در سلامتی‌شان بسیار مؤثر باشد.»

بیمه تکمیلی برای بازنشستگان و خانواده‌هایشان

همواره هزینه‌های درمان با افزایش سن بیشتر می‌شود و ضرورت بهره‌مندی از بیمه‌های تکمیلی خودش را بیشتر از پیش نشان می‌دهد؛ موضوعی که مدیرکل امور فرهنگی و اجتماعی سازمان تأمین اجتماعی به آن اشاره می‌کند و می‌گوید: «چندسالی است، تأمین اجتماعی برای جبران هزینه‌های سنگین درمان بازنشستگان که به هر دلیلی نمی‌توانند از مراکز درمانی سازمان بهره‌مند شوند، بیمه تکمیلی در نظر گرفته است. همه بازنشستگان و افراد تحت سرپرستی آنها می‌توانند از طریق کانون عالی بازنشستگان برای دریافت بیمه تکمیلی اقدام کنند با این پیش شرط که ۵۰ درصد از هزینه‌ها را سازمان پرداخت می‌کند. سال گذشته حدود ۵ میلیون و ۳۰۰ نفر افراد اصلی و تبعی بیمه تکمیلی شدند. سال گذشته تأمین اجتماعی بابت هر بیمه تکمیلی ۲۱۵ هزار تومان پرداختی داشت.»

اعزام ۴۹ هزار بازنشسته به سفرهای زیارتی

گردش تعالی بخش یکی دیگر از طرح‌های این سازمان بیمه‌گر برای اوقات فراغت بازنشستگان است. در این طرح بازنشستگان با یک نفر همراه به صورت رایگان به سفرهای سیاحتی و زیارتی اعزام می‌شوند. حسن‌پور می‌گوید: «سال گذشته حدود ۴۹ هزار بازنشسته کاملاً رایگان به شهرهای مشهد و قم اعزام شدند از آنجایی که تعداد استفاده‌کنندگان از این خدمت بسیار اندک بود، امسال تصمیم برآن شد مشارکت افراد را در هزینه‌ها داشته باشیم تا بتوانیم تعداد بیشتری اعزام کنیم. درسال ۱۴۰۴ علاوه بر شهرهای زیارتی، شهرهای سیاحتی همچون شیراز، اصفهان، یزد، کرمان، تبریز، کرمانشاه و شهرهای شمالی هم به لیست اضافه شدند. ناگفته نماند این مورد هنوز قطعی نیست، اما در حال رایزنی و برنامه‌ریزی برای آن هستیم. افرادی که می‌خواهند از این تورها استفاده کنند باید از طریق کانون‌های عالی بازنشستگی ثبت‌نام کنند، شاید بخشی از هزینه‌ها را که بسیار اندک خواهد بود، خودشان پرداخت کنند.»

بنگاه

کیش الگوی سیاست‌های هوشمندانه گمرکی

ایران آنلاین-کیش-معاون اقتصادی و سرمایه‌گذاری سازمان منطقه آزاد کیش از اجرای سیاست‌های هوشمندانه درحوزه ایمنی گمرکی و تسهیل ترخیص کالاهای خطرناک، فسادپذیر و اساسی خبر داد و کیش را پیشگام در کاهش رسوب کالا و ارتقای شاخص‌های ایمنی عنوان کرد. مسعود نیک‌افروز با تأکید بر لزوم رعایت دقیق استانداردهای ایمنی و HSE در مبادی گمرکی کشور، گفت: «به دلیل حجم بالای ترافیک کالا، حضور مستمر کارکنان، مسافران و فعالان اقتصادی درگمرکات، این اماکن به‌صورت مستمر در معرض خطراتی مانند آتش‌سوزی، حوادث شغلی، آلودگی‌های زیست‌محیطی و حتی تخلفات امنیتی قرار دارند.» وی، انفجار اسکله شهید رجایی را نمونه‌ای بارز از دلیل نیاز به بازنگری و مهندسی مجدد در فرآیندهای ایمنی بنادر و گمرکات دانست و افزود: «باید نگاه ویژه‌ای به طراحی ساختارهای ایمنی در این حوزه داشت.» وی با اشاره به بخشنامه اخیر گمرک جمهوری اسلامی ایران اظهار کرد: «این بخشنامه، بر تسریع و تسهیل فرآیند ترخیص قطعی کالاهای خطرناک تأکید دارد.» نیک‌افروز با بیان اینکه گمرک منطقه آزاد کیش فراتر از الزامات این بخشنامه عمل کرده است، تصریح کرد: «سال گذشته، علاوه بر کالاهای خطرناک، برای کالاهای دمادار و فسادپذیر نیز استراتژی «ترخیص آنی و بدون رسوب» در دستور کار قرار گرفت و با استفاده از ظرفیت‌های قانونی مناطق آزاد، فرآیند بارگیری به‌سمت انبارصاحب کالا و ارزیابی درمحل انبار اجرا شده است.» وی افزود: «به همین دلیل، رسوب کالا در منطقه آزاد کیش به کمتراز ۵ درصد کاهش یافته و سیاست‌های رسوب‌زدایی به‌صورت موفق درحال اجراست.» معاون منطقه آزاد کیش همچنین از کاهش مهلت متروکه شدن کالاهای اساسی از جمله دارو و اقلام معیشتی خبر داد و گفت: «این مهلت به شش ماه کاهش یافته که نصف زمان متعارف برای سایر کالاهاست، تا فرآیند تعیین تکلیف این اقلام حیاتی با سرعت بیشتری انجام شود». نیک‌افروز ادامه داد: «کاهش رسوب کالا، جلوگیری ازخسارت به بازرگانان، کاهش زیان‌های ارزی کشور، ترخیص سریع‌تر کالاها و حذف هزینه‌های زائد می‌باشد و منطقه آزاد کیش الگویی موفق درمدیریت هوشمند گمرکی است.»

کمبود یا قطع آب تحمل گرمای خوزستان را سخت‌تر کرده است

رفع مشکل افت فشار آب در رامشیر

گزارش

بیتا میرعظیمی
خبرنگار

بحران بی‌آبی و قطعی مکرر آب در گرمای طاقت‌فرسا، ساکنان استان خوزستان و شهروندان رامهرمز و رامشیر را کلافه‌تر از همیشه کرده است؛ روستاییان در حالی از قطعی چند روزه آب در گرمای طاقت‌فرسا گلایه دارند که مسئولان از افت فشار صحبت کرده و وعده حل مشکلات را سر می‌دهند. چندی پیش «امیرحسین نظری» نماینده مردم رامهرمز و رامشیر، مشکل بی‌آبی تعدادی از روستاهای خوزستان را در صحن مجلس مطرح و اعلام کرد، بیش از یک ماه است که مردم و روستاهای این دو حوزه در گرمای بالای ۵۵ درجه، از بی‌آبی رنج می‌برند و متأسفانه به‌رغم پیگیری مکرر از وزیر نیرو، خروجی مثبتی مشاهده نشده است!

«گرمای بی‌سابقه و قطعی برق خانه‌ها کم بود که حالا قطعی آب هم به آن اضافه شده است؛ روستاییان ساعت‌های متوالی با افت فشار آب مواجه‌اند، آن هم در گرمای بالای ۵۵ درجه!» «علی.ص» ساکن روستای حفیره از توابع شهرستان رامشیر با بیان جمله بالا و با انتقاد از بحران بی‌آبی به «ایران» می‌گوید: «اینجا تقریباً هر روز آب خانه‌ها را قطع می‌کنند؛ مثلاً چند روز پیش از ساعت ۹ شب تا اذان صبح آب قطع شد.» او ادامه می‌دهد: «بی‌آبی زندگی را به کام مردم حفیره و روستاهای اطراف تلخ کرده و تعداد زیادی از آنها به خاطر بی‌آبی مجبور به مهاجرت شده‌اند. زمین‌های کشاورزی هم هر روز خشک‌تر می‌شود. خب طبیعی است آب که نباشد، نه می‌توان کشاورزی کرد و نه دامداری، نتیجه‌اش هم مهاجرت می‌شود.»

از علی درباره پیگیری مشکلات می‌پرسم که پاسخ می‌دهد: «بارها به خاطر این مشکل به اداره آب شکایت کردیم، اما هر بار مسئولان پای کمبود اعتبارات و فرسودگی لوله‌ها را به میان می‌کشند!» علی که شغلش کشاورزی است می‌گوید: «وقتی آب نباشد زندگی هم وجود ندارد. رودخانه‌های اطراف خشک شده‌اند و کشاورزان در تأمین آب مزارع خود مانده‌اند! آب خانه‌ها هم که هر روز قطع می‌شود! حتی وقتی هم هست، فشار ندارد! اینجا همه خانه‌ها یک یا چند منبع آب دارند، آب را در آن ذخیره کرده و در هنگام قطعی آب از آن استفاده می‌کنند.»

> از مجموع ۲۵۰۰ روستای تحت پوشش استان خوزستان ۱۵۰۰ روستا به شبکه‌های پایدارآبرسانی متصل و ۷۰۰ روستای دیگر نیازمند بهبود زیرساخت‌هاست

فرسودگی خطوط آبرسانی

«صادق.م» اهل بایمان سادات، روستایی از توابع شهرستان رامهرمز است. او به «ایران» می‌گوید: «حدود ۴ سال است که روستای ما دچار کم‌آبی و افت فشار آب شده است. در طول هفته چندین‌بار آب خانه‌ها را قطع می‌کنند. این قطعی زمان خاصی ندارد؛ نه اعلام می‌کنند و نه خبر می‌دهند؛ هر بار هم که به اداره آب زنگ می‌زنیم، می‌گویند از طرف ما نیست و باید پیگیری کنیم. جالب اینجاست که تا حالا، پیگیری هم نتیجه‌ای نداشته، چون در نهایت باز مردم آب ندارند و همچنان باید با مشقت زیاد زندگی کنند. علاوه بر قطعی و افت فشار آب، گرمای بالای ۵۵ درجه و قطعی مکرر برق هم امان مردم را بریده؛ همین چند روز پیش آب این روستا از ساعت ۱۲ بعدازظهر تا ۹ شب قطع شد! چندین‌بار به اداره آب زنگ زدیم، گفتند لوله‌های آب بالادست شکسته شده و در حال تعمیر است.» او ادامه می‌دهد: «بارها با یکی از مسئولان اداره آب که اتفاقاً یکی از اقوام نزدیکمان است، حرف زدم و دلیل بی‌آبی روستا را پرسیدم. او می‌گوید اغلب خطوط لوله‌های آبرسانی این منطقه دچار فرسودگی و شکستگی شده و اعتباری هم برای آن وجود ندارد. هر بار بخشی از لوله‌های آب بالادست دچار شکستگی شده و ساعت‌های طولانی آب این روستا قطع می‌شود. زندگی اینجا خیلی سخت است؛ وقتی آب را وصل می‌کنند، مردم تندتند آب را در منبع و بشکه‌ها جمع کرده و منتظر قطعی آب می‌مانند!» صادق خیلی امیدوار نیست که مشکل قطعی مکرر و افت فشار آب روستا به این زودی‌ها حل شود، اما از «ایران» می‌خواهد که صدای رنج آنها را به گوش مسئولان برسانیم، شاید ترتیب اثری داده و مشکل بی‌آبی روستا برطرف شود.

افت فشار آب در روستای «آبشار»

«رمضان. د» اهل روستای آبشار از توابع شهرستان رامهرمز نیز به «ایران» می‌گوید: «کم‌آبی و افت فشار آب با شروع گرما شدت گرفته و مشکلات روستاییان را دوچندان کرده است. اخیراً اداره آب به یکی از شرکت‌های صنعتی بین راه روستا مجوز برداشت آب داده و همین امر باعث افت فشار شدید آب به روستاهای پایین‌دست شده است. به همین دلیل چند روزی است که روستاهای ده جولان و ده علیرضا با مشکل قطعی مکرر آب مواجه شده‌اند.» وی می‌گوید: «در شرایطی که روستاییان با مشکل کم‌آبی مواجه شده و به همین دلیل بسیاری، راه مهاجرت را در پیش گرفته‌اند، دلیل ندارد مسئولان آب منطقه‌ای مجوز برداشت آب در بالادست را به شرکت‌های صنعتی واگذار کنند! آیا آنها نمی‌دانند در گرمای طاقت‌فرسا، نمی‌توان حتی یک ساعت بدون آب سپری کرد؟!» رمضان ادامه می‌دهد: «اغلب روستاییان به دلیل خشکیدگی رودخانه‌ها و چشمه‌ها، آبی برای آبیاری محصولاتشان ندارند. مردم روستا هم مجبورند همه روزه بخشی از آب را در منبع یا بشکه‌ها جمع‌آوری کرده و در هنگام قطعی آب مورد استفاده قرار دهند.»

مصرف غیرمجاز آب شرب برای کشاورزی!

«صابر علیدادی» مدیرعامل شرکت آب و فاضلاب خوزستان به «ایران» می‌گوید: «شکستگی خط جنوب شرق که آب شهر رامشیر و روستای اطراف را تأمین می‌کند، باعث افت فشار شده که در حال حاضر تعمیر و مشکل تأمین آب در شهر رامشیر و روستاها برطرف شده است. همچنین روستاهای بخش «رودزرد ماشین» شهرستان رامهرمز شامل محمدآباد، ماماتین ۱ و ۲، گنبد لران، چم مرداس، شاردین و چم سادات که از رودخانه پوتو تغذیه می‌شوند، به دلیل خشکسالی با مشکل مواجه شده‌اند. هم‌اکنون آبرسانی به این مناطق از طریق تانکر انجام می‌شود و پیگیری‌هایی برای تأمین آب از تأسیسات رودزرد ماشین با همکاری آب و برق خوزستان در دست اقدام است. البته نباید فراموش کرد که مصرف غیرمجاز آب شرب برای دامداری و کشاورزی فشار مضاعفی بر شبکه وارد کرده و رفع آن نیازمند همکاری مردم است.»

آبرسانی پایدار به ۲۶۰ روستای خوزستان

مدیرعامل شرکت آب و فاضلاب خوزستان می‌گوید: «از مجموع ۲۵۰۰ روستای تحت پوشش استان، ۱۵۰۰ روستا به شبکه‌های پایدار آبرسانی متصل شده و ۷۰۰ روستای دیگر نیازمند بهبود زیرساخت‌هاست. این در حالی است که ۶۰ درصد روستاهای خوزستان از آب غدیر تغذیه می‌شوند و برنامه‌ریزی برای افزایش این ظرفیت در دست اجراست.»

علیدادی با اشاره به تکمیل پروژه‌های نیمه‌تمام در بخش روستایی و هدف‌گذاری برای آبرسانی پایدار به ۲۶۰ روستا در ۱۰ شهرستان استان می‌گوید: «هم‌اکنون بیش از ۸۰۰ کیلومتر خطوط انتقال آب در بخش روستایی توسط قرارگاه امام حسن(ع) اجرا و ۲۵۰ کیلومتر شبکه توزیع آب در شهرستان‌های استان اصلاح شده است. همچنین برای ذخیره‌سازی آب بیش از ۳۰ هزار مترمکعب مخزن در سطح شهرها و روستاهای استان ساخته شده و به بهره‌برداری رسیده است.» مدیرعامل شرکت آبفا خوزستان می‌افزاید: «سال گذشته تأسیسات آبرسانی ۸۰ روستا نوسازی شده و آبرسانی سیار در مناطق بحرانی در حال اجراست. همچنین شبکه‌های آبرسانی ۱۲۰ روستا توسعه یافته و ۳۵ حلقه چاه جدید در مناطق محروم حفر شده است.»

جدول سودوکو

ارقام ۱ تا ۹ را طوری در خانه‌های سفید قرار دهید که هر رقم در سطرها، ستون‌ها و مربع‌های کوچك ۳ در ۳ یکبار دیده شود

۴۷۷۸

آسان

				۹	۳	۷		۱
۹	۴		۱			۳	۲	
۷	۳		۸					۹
۱		۶	۳			۹		
۳								۴
		۹			۶	۸		۵
۸					۹		۱	۷
	۹	۴			۱		۵	۸
۶		۷	۵	۸				

متوسط

			۹	۱		۵	۴	
			۶				۹	۳
۴	۷		۸					
						۶		۵
۷		۵				۱		۹
۹		۲						
					۸		۶	۷
۶	۵				۲			
	۱	۷		۶	۹			

سخت

			۶				۷	۱
		۲		۴				۵
	۳	۶					۲	
۲				۹				
	۵			۱			۴	
				۵				۳
	۶					۷	۱	
۱				۳		۵		
۴	۹				۷			

خیلی سخت

۵								۷
۶		۴	۱			۵		۳
	۱				۶			
۱		۸			۲			
			۴		۱			
			۹			۸		۱
			۲				۴	
۸		۵			۴	۷		۶
۷								۸

حل جدول سودوکو شماره ۴۷۷۸

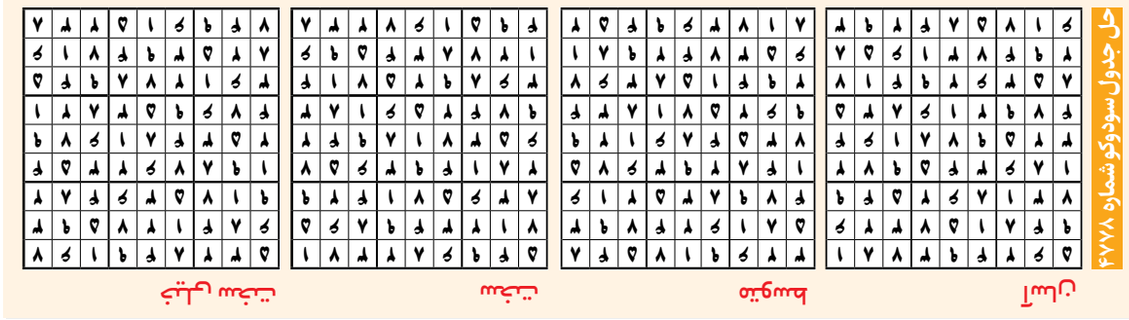

یک جدول با دو شرح

جدول روزنامه *ایران* دارای دو «شرح عادی و ویژه» است. در صورت تمایل به حل دو شرح ابتدا یکی از شرح‌ها را با مداد حل کرده و سپس با پاک کردن جواب شرح اول، به حل شرح دوم بپردازید.

۸۷۵۴

جدول عادی

افقی:
۱- تعلل و سهل‌انگاری - فزونی برنج
۲- سرباز نیروی دریایی - واسطه معامله - در هم خوردن
۳- لحظه به لحظه - تیز - اندوه، دلتنگی
۴- علامت و نشان - عدد بهم‌زدنی! - هر نوع فلز - درس نخوانده
۵- محصول مرداب - افزایش اوره - شهری در استان مرکزی
۶- لولوی سر خرمن - مسیر الکترونیکی - مغز سر
۷- کلمه تعلیل - سرمربی پرسپولیس - بازداشت
۸- مربای گیلانی - برا و برنده - کارگزار
۹- خدعه - میوه‌ای اشتهاآور - راه خروج
۱۰- پول کشور آفتاب تابان - حسرت خوردن - بزرگترین شرکت مهندسی اروپا
۱۱- آش محلی یزد - شهر «هند» - آتش مازنی
۱۲- جراحت - آشکار کردن - ناخن چهارپا - از رنگ‌ها
۱۳- از مراحل سه‌گانه زراعت - از توابع اصفهان - استاد کارهای ساختمانی
۱۴- پایه‌ها - مارکی بر ساعت - مسافر
۱۵- زوبین - اثر ناصرخسرو

عمودی:
۱- رشته تاپ دانشگاهی - آبریزش و گرفتگی بینی
۲- ساحر مشهور قوم بنی‌اسرائیل - ایمان قلبی - شیرینی سنتی و سوغات بوشهر
۳- با هم و همراه - منظور، مقصود - از پیست‌های اسکی تهران
۴- درخت لرزان - چهاردیواری دارای سقف - نعره کشیدن - همراه «تاخت»
۵- دایره‌ای شکل - تو در تو - بوی زننده رطوبت
۶- درنده‌خو - پل پیروزی - سخن خنده‌دار
۷- ربودن - نامه نوشتن - جمع شریک
۸- نرده چوبی - انجام عمل نیک برای جلب نظر مردم نه رضای خدا - ترعه
۹- قلعه روی کوه - لرزان و سست - عددی ترتیبی
۱۰- کشتیبان - داروی مالیدنی - خاک سرخ
۱۱- دختر - پُر - کامل کننده
۱۲- پشیمانی - مساوی - پیکره، چهارچوب - معمول بین مردم
۱۳- اکنون - پاسبان - علم احصائیه
۱۴- مرمر - بشارت دهنده - فساد و نابودی
۱۵- بیکارگی و تنبلی - اثر نظامی گنجوی

جدول ویژه

افقی:
۱- فیلم «جولین دویل» - رها
۲- ورزش هیجان‌انگیز - معین شده به صورت قانون یا قرارداد - واجب نیست
۳- آمدن به سبک بزرگان - خودروی ایرانی - تابناک
۴- بدهی به صورت اقساطی - نیا - افسوس خوردن - چیز
۵- مروارید - جمع جامعه - باقیمانده
۶- تورم رگ پا - گردنبند - مرطوب
۷- گیاهی طبی - فیلم مسعود کیمیایی - برنج آبکش شده
۸- روزنامه «ژاپن» - شبگرد - همدم
۹- بله عرب - پرده روی قلب - آرایش
۱۰- ضمیر متصل - کاغذفروش - نام پسرانه
۱۱- جان‌پناه - پیر و کهنسال - از ویتامین‌ها
۱۲- صفت سرو - یاری دهنده - حرف نشانه مفعول - اخمو
۱۳- سنگ‌تراش - خرده‌گیر - رهرو
۱۴- سریر - موش خرما - شهر «نپال»
۱۵- شهر کرمان - سریال شهرام شاه حسینی

عمودی:
۱- رادیوتراپی - حواله الکترونیک بین بانکی
۲- نام پسرانه - مساحت - حمله
۳- نیمه‌گرم - پارسنگ ترازو - کشکینه
۴- از جنس نی - راه برون شهری - تاکسی پرجمعیت! - اثر «شاتوبریان»
۵- مرادف «فسق» - مجال - هر یک از چهار خلط بدن
۶- چارق - همیشه - اشک آسمان!
۷- بزرگ‌جثه - فیلم حسن فتحی - برعکس
۸- چراگاه‌ها - صدای کافی - جدا کننده حق از باطل
۹- حنا - سرمربی سابق پرسپولیس - پیشوند یک‌دهم
۱۰- ایست - وسیله‌ای جهت گرم کردن وان‌های آبکاری - تابلوی «لیختنستاین»
۱۱- ضمیر شخصی متصل اول شخص مفرد در حالت فاعلی - نخ نوعی چراغ نفتی - کیفیت و ماندگاری
۱۲- آسانی - میخوش - برتری - پایین زانو
۱۳- خوراک اندک - اینگونه - در درجه و کیفیت بسیار بالا
۱۴- سریال هومن سیدی (۱۴۰۴) - اختراع «گراهام بل» - بخشش اسلامی
۱۵- فرآورده‌های شیری - ده تاریخی «ابهر» زنجان

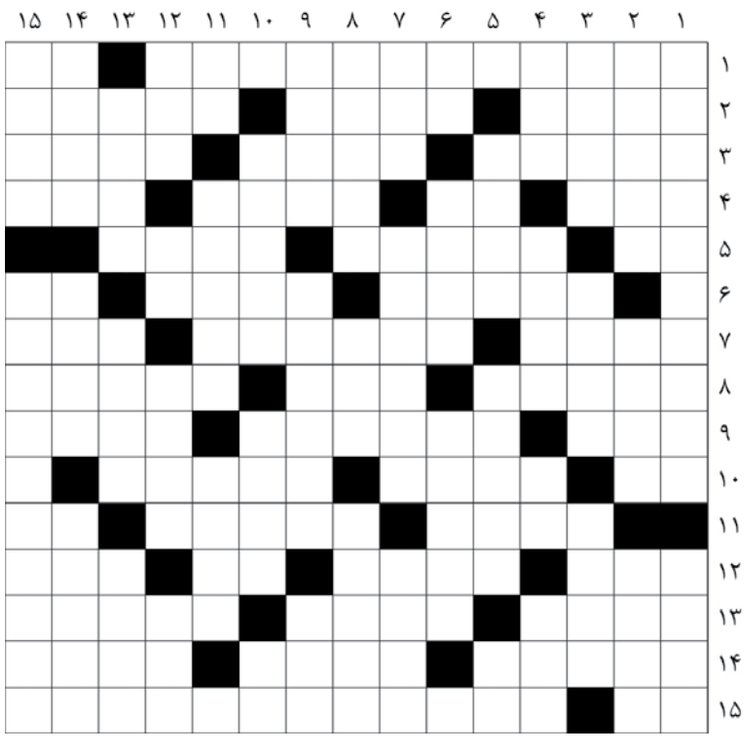

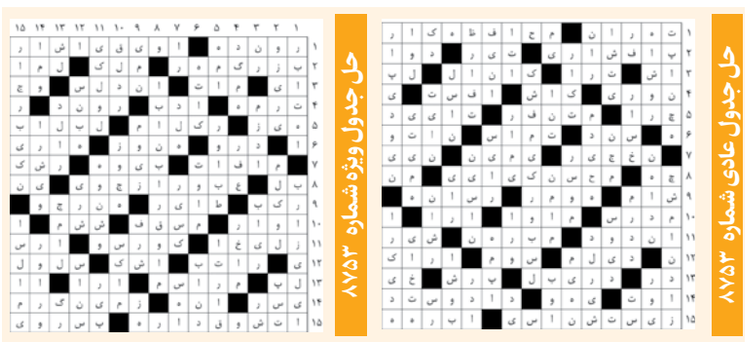

نظام آموزشی مطلوب در گفت‌وگو با مرتضی نظری عضو هیأت مدیره انجمن علمی مطالعات هوش و استعداد ایران

کارآمدی در خردمندی است نه هوشمندی

خردمندی از دل «انشا» متولد می شود نه از دل «املا»

عکس: Veer

فلسفه تعلیم و تربیت

مهدیه سادات نقیبی
خبرنگار

گروه اندیشه- نظام آموزشی ایران از تورم حافظه و یادگیری‌های زائد رنج می‌برد و نتیجه‌اش می‌شود پرورش دانش‌آموزان باهوشی که فرمول‌ها را حفظ اند، اما راه رضایت از زندگی را گم کرده‌اند.
آمارهای جهانی می‌گوید ایران در تولید مقالات علمی رتبه ۱۵ جهان را دارد، اما در شاخص شادی و رضایت از زندگی، رتبه‌های پایین‌تری می‌آورد.
بنابراین این سؤال پیش می‌آید که نظام آموزشی که فرد باهوش پرورش می‌دهد آیا به همان میزان می‌تواند در پرورش «فرد موفق» کارآمد ظاهر شود؛ فردی که راه گذر از چالش‌های زندگی را بلد باشد. برای بررسی این دست از پرسش‌ها و مشخص شدن «سهم نظام آموزشی در پرورش شهروند خردمند» با دکتر مرتضی نظری، استاد فلسفه تعلیم و تربیت و تحلیل‌گر نظام آموزشی و عضو هیأت مدیره انجمن علمی مطالعات هوش و استعداد ایران که تجربه مدیریت در آموزش و پرورش را هم دارد، به گفت‌وگو نشستیم. او معتقد است: «نظام آموزشی ما فرد باهوش تربیت می‌کند، اما خردمند نه!» خردمندی از دل «انشاء» متولد می‌شود نه «املا». بنابراین ما باید از «املای محفوظات» به «انشای خرد» گذر کنیم. به این منظور، نیاز داریم که در نظام آموزشی رویکرد متفاوتی اتخاذ کنیم و در ذیل آن به «همکاری» نمره دهیم، نه «رقابت»؛ «پرسش‌گری» را تحسین کنیم، نه «پاسخ‌دهی» را!

جناب دکتر نظری، برای آغاز بحث می‌خواهیم از شما بشنویم که مرز میان «هوشمندی» و «خِرَدمندی» چگونه تعریف می‌شود؟

برای پاسخ به این پرسش باید یک پیوستار مهم را بدانیم و جای خودمان را در آن پیدا کنیم. یک سر این پیوستار «هوش» و سر دیگر آن «خِرَد» است. فارغ از تعاریف هوش، دو دعوای تاریخی بر سر خاستگاه هوش در میان نظریه‌پردازان علوم تربیتی، روانشناسان و عصب روانشناسان وجود دارد. گروهی که قبلاً اکثریت بودند سهم ژنتیک و وراثت را در هوش سنگین‌تر می‌دانند و به هوش به عنوان موهبتی ذاتی و ثابت در فرد باور دارند. این رویکرد تا دهه هفتاد میلادی بر سر نظام‌های آموزشی کشورها سایه سنگینی داشت به خصوص که میان «این تلقی از هوش» با «رویکرد رفتارگرایی» پیوند نانوشته‌ای برقرار بود که منجر به میراثی سراسر اضطراب و رقابت و آزمون‌زدگی در مدارس کشورهای مختلف جهان از جمله ایران شد.
گروه دوم که با رشد نظریات و پژوهش‌های طولی دهه‌های اخیر اکثریت پیدا کرده‌اند، به اکتسابی و افزایشی بودن هوش باور دارند و سهم وراثت و ژنتیک را کمتر می‌دانند. از نظر گروه دوم که کسانی مانند گاردنر، دای، استرنبرگ و اخیراً خانم کارل دوک با انتشار کتاب طرز فکر (Mindset) از جمله چهره‌های مشهور این جریان هستند، این تعریف جدید را تقویت کردند و نقش عواملی مانند محیط، تغذیه، تجربه، یادگیری، تلاش، استمرار و ذهنیت رشد در برابر ذهنیت ثابت را در افزایش هوش نشان دادند.

آیا فرد باهوش الزاماً فرد موفق‌تری است؛ به‌طوری که رضایت بیشتری از زندگی را تجربه می‌کند؟

پرسش به‌جایی است چرا که مسأله اصلی امروز زندگی از این تعاریف جلوتر رفته است. گویی یک توافق برخاسته از تردید در بین تمام کسانی که از مدرسه وارد زندگی و جریان واقعی کار و حرفه و زندگی شده‌اند شکل گرفته و پای پرسش‌های نقادانه‌ای را به مسأله هوش، تیزهوشی، نبوغ و سرآمدی باز کرده است. از جمله این پرسش‌های به ظاهر ساده اما تأمل‌برانگیز این است که به فرض بهره‌مندی ذاتی یا اکتسابی فرد از هوش سرشار و حتی نبوغ، آیا موفق هم هست و می‌تواند سبک زندگی موفقی را هم در عمل برای خود بسازد؟ آیا ما با هر میزان هوش از پس حل مسأله‌های خود برمی‌آییم؟ یعنی می‌توانیم خوب تصمیم بگیریم، سبک زندگی سالمی هم داشته باشیم، خوب ارتباط برقرار کرده و زندگی را برای خودمان معنادار بسازیم و معنای جدید خلق کنیم؟ و پرسش ساده ولی عمیق دیگر اینکه آیا دارندگان ضریب هوشی بالا می‌توانند به چیزی بیشتر از خودشان هم فکر کنند؟ این پرسش‌ها اتفاقاً در عصری مطرح می‌شود که سطح دسترسی و برخورداری به امکانات و فرصت‌ها در مقایسه با گذشته بسیار افزایش یافته ولی دغدغه‌ای به نام «رضایت‌مندی»، «حس معناداری» و «خوشبختی» هم پا به پای رشد بهره‌مندی‌های بشر شکل گرفته است. هر کدام از این پرسش‌ها به تردیدی در طیف نظریات گروه اول و شکل‌گیری رهیافت‌ها و دیدگاه‌های جدیدی در معنا و مفهوم آنچه تاکنون برای هوشمندی تصور می‌کردیم منجر شده است.
به نظر می‌رسد دیگر تصور کلاسیک از هوش به معنی «زیاد دانستن» و «حافظه سرشار» کفایت نمی‌کند. البته این به معنی کم اهمیت بودن حافظه، داده و اطلاعات نیست بلکه آنچه ارزش بالاتری پیدا کرده قدرت تحلیل داده‌هاست. به همین دلیل چند سالی است که قابلیت‌هایی مثل «تفکر تحلیلی» و «تفکر نقاد» صدرنشین شایستگی‌ها و مهارت‌های نرم و ادراکی شده است. همه اینها مقدمه‌ای برای یک پله بالاتر است که پاسخ پرسش شما در همین نقطه است!

آیا می‌توان گفت خردمندی مرحله عملی و کاربردی دانسته‌هاست؟

بله؛ البته با یک توضیح ظریف! «آدم خردمند» فقط دنبال فلسفه و فهم عمیق مسأله‌ها نیست بلکه دنبال تحقق آن در رفتار خود و رسیدن به درجه‌ای از شدن و کمال هم هست. در بطن حکمت و خرد، نوعی دستیابی و رسیدن نهفته است. فرد خردمند یک پله بالاتر از فرد هوشمند و مستعد و عالم و فیلسوف ایستاده است. اما یک یادآوری را در اینجا مهم می‌دانم و آن اینکه خردمند بر دوش دانایی و فهم و تحلیل ایستاده و مداوم در حال پردازشگری، یادگیری و بازآموزی است. این یادآوری را از این بابت لازم دانستم که ارزش مسیر تحصیل، دانایی، آگاهی، تفکر و تشخیص را دست‌کم نگرفته باشیم. به همین دلیل، خردمندانه‌ترین موضعی که می‌توان و باید در جهان جدید داشت، یادگیری و یادگیرنده بودن است.
خرد از جنس توانمندی برای زندگی کردن به شیوه‌ای معنادار، اخلاقی و مؤثر است که فقط با داشتن اطلاعات و حتی داشتن شناخت و فهم صرف، بدست نمی‌آید. خردمندی یعنی «زیستنِ دانش فهم شده و تبدیل آن به یک ویژگی پایدار، منعطف و نیک. هوشمندی بسیار ارزشمند است اما الزاماً منجر به میوه و ثمر نمی‌شود. میوه و ثمر دانش و فهم و هوش «خردمندی» است. هوشمندی، توصیفی از داشته‌های ذهنی و ادراکی شماست اما خردمندی، جهت و عیارِ بودن شماست بویژه در شرایط ابهام و پیچیدگی. آدم خردمند معمولاً توانایی استفاده درست از آنچه آدم هوشمند می‌داند و می‌فهمد را دارد.

با این توصیفات، آیا نظام آموزشی و عصر دیجیتال و هوش مصنوعی قادر هستند «انسان خردمند» تربیت کنند؟

نظام آموزشی ما هنوز در مرحله هوش و حافظه مانده است. در دانشگاه‌ها، مسابقه مقاله‌نویسی و چاپ مقاله ملاک اصلی پیشرفت علمی شده است؛ در حالی که این شاخص‌ها نشانه خردمندی نیستند. امروز دانشجویان تحصیلات تکمیلی مانند اساتیدشان درگیر مقاله هستند و بدون پذیرش و چاپ مقاله امکان دفاع و رسیدن به مدرک و ارتقا برایشان مسدود است. متأسفانه معلمان هم در سال‌های اخیر درگیر این وضعیت شده‌اند. نتیجه این دیسیپلینِ صلب و بوروکراسی سخت را می‌بینید. دانش‌آموختگان و اساتید همه گرفتار مقاله روی مقاله گذاشتن هستند. اساتید خواسته و ناخواسته گرفتار مسابقه بر سر ضریب تأثیر و تعداد مقالات ایندکس شده‌اند که اگرچه نشان‌دهنده یک تلاش مستند و قابل احترام است اما نمی‌توانیم ناتوانی نهاد علم و دانشگاه از تحلیل و تجویزهای راهبردی برای مسأله‌های امروز جامعه چشم بپوشیم.
قصد ندارم مقصر ابرچالش‌های امروز ایران را «دانشگاه» قلمداد کنم اما حق داریم بپرسیم ضریب ارجاع و افزایش تعداد مقالات دانشگاهیان تا الان کدام گره جامعه را باز کرده است؟ هوش مصنوعی و نوآوری‌های دیجیتال قدرت ابزاری و تسلط اطلاعاتی و تحلیلی شهروندان را افزایش داده است اما آیا این تسلط یابی، مناسبات اجتماعی، اقتصادی، زیستی را به مرحله خردمندی رسانده یا نه، تردید دارم.
خردمند کسی است که همزمان با افزایش ورودی‌های ذهن، دنبال زدودن آموخته‌های زاید است. امروز همانقدر که Learning اهمیت دارد، Unlearning و Relearning شاید مهم‌تر باشد؛ «فراموشی» و «دوباره یادگیری».
نظام آموزشی هوشمند و دیجیتالیزه امروز میل به یکسان‌سازی و متحدالشکل‌سازی کاربران خود دارد. همه را رصد، پایش و کدگذاری می‌کند تا مسیر انتخاب و رفتار کاربران را از طریق الگوریتم‌هایش مدیریت کند. یعنی همانگونه که رفتارگرایان آغازین دنبال شکل‌دادن (Shaping) و پرورش ذهن‌ها بودند اما نه برای افزایش قدرت انتخاب و تحلیل مستقل بلکه برای رسیدن به رفتار مورد انتظار و نتایج از پیش فرض شده. کاهش امکان انتخاب زیر بمباران اطلاعات و تولید محتوای هوشمندانه، امروز به نوعی تکرار همان مسیر است.

راه پیشگیری از این یکسان‌سازی و به خطر نیفتادن «فردیت» و «استقلال فکری» چیست؟

البته که چاره کار انزوا و فیلترینگ نیست؛ چاره کار از مسیر تقویت فردیت و عاملیت می‌گذرد. برخورد فعال از طریق افزایش تفکر نقاد و تحلیلی و تسلط بر سوگیری‌ها و خطاهای شناختی. در چنین شرایطی است که از تکرار اشتباهات و تقلیدهای دسته جمعی مصون می‌مانیم. مسیر خردمندی، ما را از موضع «واکنش‌گری» به «کنش‌گری» ارتقا می‌دهد تا به عنوان مثال بریده‌خوانی‌های اینستاگرامی و شبکه‌های اجتماعی ما را از توهم دانایی و احساس همه‌چیزدانی برهاند و به برخورد سنجش‌گرانه با جریان محتوا و فن‌آوری‌های نوین متمایل سازد.

> فرد خردمند یک پله بالاتر از فرد هوشمند و مستعد و عالم و فیلسوف ایستاده است. «خرد» از جنس توانمندی برای زندگی کردن به شیوه‌ای معنادار، اخلاقی و مؤثر است، که فقط با داشتن اطلاعات و شناخت و فهم صرف، به دست نمی‌آید. خردمندی یعنی «زیستنِ» دانش فهم شده و تبدیل آن به یک ویژگی پایدار و نیک؛ ثمره دانش و فهم و هوش «خردمندی» است

شما معتقدید که سیطره «رویکرد رفتارگرایی» بر نظام آموزشی مانع رشد خردمندی می‌شود. می‌خواهیم برایمان از سایه سنگین «رویکرد رفتارگرایی» بر نظام آموزشی ایران و پیامدهای آن بگویید؟

در «رویکرد رفتاری» ارزش‌های عینی و منبع ارزش‌ها خارج از فرد است. هدف عمده رفتارگرایان، تعیین یا کشف قوانین حاکم بر یادگیری است، پیش فرض‌های غالب رفتارگرایی شامل «پایبندی به تجربه، قطعیت‌پذیری، شکل‌دهی از بیرون و الگودهی، امکان پیش‌بینی و کنترل رفتار و پدیده‌ها و غلبه نگاه پزشکی ـ آزمایشگاهی بر مطالعه رفتار انسان» است.
رفتارگراها بویژه بنیان‌گذاران اولیه‌اش، بر اساس نتایج برآمده از تحقیقات زیستی و آزمایشگاهی خود، یادگیری و آموزش را تلاش فرد برای رسیدن به نتایج از پیش فرض شده می‌دانند. قلمروی «اراده» و «انتخاب فرد» را هم در همین پهنا تعریف می‌کنند. هدف آموزش، ثابت و یکسان است و برنامه آموزشی هم تا حد زیادی از قبل تعیین شده است. آنچه از فرد به عنوان رفتار قابل‌تحسین مورد انتظار است، تلاش و کوشش او برای حرکت در این مسیر برای رسیدن به مقصد هدفگذاری شده است؛ بنابراین خیلی خبری از برنامه منعطف مبتنی بر نیاز و تفاوت‌های فردی نیست. چنین تفکری تا سال‌ها باعث «کمّی‌گرایی، رقابت، نخبه‌گرایی و جداسازی» در مدارس شد. اما از حدود سی چهل سال قبل، به تدریج مدارس نظام‌های آموزشی تحت تأثیر انتقادها و رشد نظریات نورفتارگرایان و شناختی و بعد از آن رویکردهای سازه‌گرا و انسان‌مدار، از رفتارگرایی فاصله گرفتند. آموزش و پرورش ما همچنان در عمل به مسیر پرهزینه رفتارگرایی پایبند مانده است! دانش‌آموزان باید رقابت کنند تا به پاداش یا همان نتایج مطلوب برسند. در حالی که منتقدانی مانند پائولو فریره از مشارکت و همکاری، همدلی و مسئولیت پذیری در قبال دیگران به جای رقابت می‌گویند. رقابت (به خصوص رقابت فردی و نه رقابت همکارانه) روح «همکاری جمعی» را در کشور ما تضعیف کرده است. نتیجه رقابت در مدارس، تربیت نسلی کم‌تحمل است.
همچنین، غربالگری‌های نادرست و برچسب زدن‌های نادرستی مانند «تیزهوش» و «عادی» و نیز تنوع بی‌پایه و اساس مدارس و از همه مُهلک‌تر؛ طبقه‌بندی شاگردان ضعیف و قوی بر اساس نمره دروس خاصی مانند ریاضی و ارزش‌گذاری بچه‌ها بر اساس نگاه تک بُعدی به یک نوع هوش و استعداد که همچنان در کشور ما رایج است، به انواع نابرابری‌ها و اختلالات پیدا و پنهان عاطفی و روانی دامن زده است.
در اتمسفر رفتارگرایی که تمامیت مدرسه را احاطه کرده، امکان «خودبودگی»، «خودیابی»، «خودکاوی»، «خودتحقق بخشی» و «خودابرازی» کاهش می‌یابد. دانش‌آموزان امکان شناخت عواطف و احساسات خود را پیدا نمی‌کنند. شادی و ابراز آن از اساسی‌ترین احساسات عجین با دوره رشدی کودکی و نوجوانی است که عدم توجه به ابراز شادی تقریباً برابر است با نادیده‌انگاری موجودیت و هویت یادگیرنده.

> در نظام آموزشی باید به جای «رقابت» به «همکاری» نمره دهیم. از غربالگری‌های ناصواب بچه‌ها به «تیزهوش» و «عادی» دست بکشیم و شخصیت و تفاوت‌های دانش‌آموزان را به رسمیت بشناسیم. آموزش باید از سرکنجکاوی و شوق باشد نه تکلیف و اجبار، قبل از «تشویقِ پاسخ»، «تحسینِ پرسش» باشد؛ صحنه‌ای برای «با هم رسیدن» باشد نه «زودتر رسیدن»

برای تربیت «شهروند خردمند» نهادهای مختلفی سهم و نقش دارند اما با توجه به مطالعه و تمرکز شما در زمینه نظام آموزشی مایلیم بپرسیم مؤلفه‌های تربیتی و سهم مدرسه و آموزش و پرورش در تربیت «فرد خردمند» چیست؟

نظام آموزشی رسمی ما دچار عدم تعادل است و رشد نامتوازنی دارد. با تمام احترامی که به عنوان عضو کوچکی از خانواده بزرگ آموزش و پرورش برای معلمان و مربیان قائلم، اما مدارس کشور، ساختار متمرکز آموزشی و تربیتی ما بر انباشت اطلاعات و متورم‌سازی حافظه اصرار دارد و برای تحلیل و افزایش قدرت درک و مهارت‌های نرم ارتباطی و ادراکی بچه‌ها بهای کمی قائل است. ما «پاسخ دادن» را از «پرسش کردن» بالاتر می‌دانیم و در عمل هم می‌بینید با وجودی که یکی از چالش‌های جامعه، مدیریت و حکمرانی کارآمد است، اما منزلت رشته علوم انسانی همین قدر است که این رشته را متناسب دانش‌آموزان تنبل و ضعیف می‌دانیم! ما نگاه بین‌رشته‌ای نداریم و بچه‌ها، هم از طرف مدرسه و هم از سوی خانواده تحت فشار رشد تک بعدی و کاریکاتوری هستند. یادمان باشد که خردمندی از دل «انشاء» متولد می‌شود نه «املا».

وجه تمایز نگاه «املایی» و «انشایی» در چیست؟

خردمندی نیاز به محیط مناسب دارد و از ترکیب دانش و تجربه حاصل می‌شود. فقط دانستن نظریه و تسلط بر داده و اطلاعات منجر به خردمندی نمی‌شود. کلاس‌های درس مدرسه و دانشگاه کافی نیست؛ باید فرصت و امکان تجربه عملی دانسته‌ها برای دانش‌آموز و دانشجو فراهم باشد. راهبری آموزش، چه مدرسه‌ای و چه بزرگسالانه در کشور ما حتی تا مقطع دکتری متأسفانه املایی است نه انشایی. «املا» یعنی پر شدن از بیرون، ولی «انشاء» یعنی زایندگی، خلق و نشأت از درون.
اگر در طول دوران تحصیل و در خانواده هم فرصت و هم امکان تجربه آموخته‌ها برای بچه‌ها فراهم بشود، ما پیشرفت خواهیم کرد. یکی از دلایل عمده دلزدگی بچه‌ها از مدرسه، تورم محتوا بدون اتصال به واقعیت است. مسأله اینجاست؛ آموخته‌ها و حفظیات انباشته شده است ولی در میدان تجربه آزموده نشده است. وقتی ارتباط بین دانسته‌های شما با واقعیت قطع باشد، نتیجه‌اش ساقط شدن تدریجی «محتوا» از «اعتبار» است. ولی وقتی بجز یک یا دو حس مانند بینایی و شنوایی، بقیه حواس شما هم درگیر آموختن بشود، یادگیری از وضعیت انفعالی وارد وضعیت فعال شده و میل و علاقه بیشتری در شما برای دانستن پیدا می‌شود.
تجربه‌های جذاب مانند آواز و سرود، تئاتر و نمایش، موسیقی، نویسندگی، نقاشی، ساختِ سازه‌های دستی، بازی‌وارسازی و ایفای نقش و سخنوری و فن بیان و کار تیمی و شبیه‌سازی برای حل مسأله و کمک به دیگران پل‌هایی هستند برای هماهنگی میان عصب و عضله و ارتباط محتوای درسی با تجربه واقعی. بچه‌ها در چنین شرایطی مجال گفت‌وگو و بازاندیشی و آزمودن آموخته‌های خود را پیدا می‌کنند. بنابراین بذر خردمندی در چنین موقعیت‌هایی جوانه می‌زند. ایجاد فرصت گفت‌وگو میان معلم و دانش‌آموز و دانش‌آموزان با یکدیگر تقریباً در حد صفر است.
از طرفی خردمندی با تجویز و آمرانگی غیرقابل جمع است. محیط و مدل ارتباطی ما با کودک و نوجوان چه در خانواده و چه در مدارس و حوزه عمومی یا آمرانه و دستوری است یا نصیحتی. هرچه هست «گفت‌وگو» نیست؛ در گفت‌وگو، هر دو طرف به رسمیت شناخته می‌شوند. خرد از دل ارتباط مبتنی بر گفت‌وگو رشد می‌کند. نقش معلم و مربی هم در این جریان بیشتر تسهیل‌گری و حمایت‌گری از ارتفاع برابر است. در محیط مداخله‌گر و استبدادی هیچ استعدادی امکان رشد نمی‌یابد. بذر خردمندی در شرایط سرشار از اعتماد، حمایت و شوق رشد می‌کند.

به محیط مناسب خردمندی اشاره کردید. ویژگی‌های محیط رشد خردمندی چیست؟

«آموزش» چیزی بالاتر از حفظ کردن و حفظیات را پس دادن است. آنگونه که نظر فریره (معلم برزیلی، نظریه‌پرداز انتقادی و فیلسوف تربیت) بود. آموزش، چیزی بالاتر از آماده شدن برای آینده است، همان‌طور که جان دیویی (فیلسوف آمریکایی و چهره برجسته پراگماتیسم) باور داشت و «مدرسه» چیزی فراتر از پیاده‌سازی نظمِ رسمی و انضباط خشک بزرگسالانه در ذهنِ شاد و پویای کودکان است، آن طور که ایوان ایلیچ (نویسنده و فیلسوف منتقد اتریشی) نوشته بود.
آموزش اگر «من» را نبیند و کمکی به شناساندن خودم به خودم نکند و عجله داشته باشد برای عبور دادن من از یک پایه به پایه بالاتر به بهانه جایزه و کارنامه قبولی، آموزش نیست. آموزشی که عضله‌های ذهن و روحم را ورزیده نکند و هر روز احوال مغز من را جویا شود، آن هم برای اینکه جا باز کنم برای تلنبارسازی اطلاعات و حفظ کردنی‌های بیشتر، «من» را کاریکاتورگونه رشد داده است؛ چون «من» هم مغز و هم قلب هستم. رشد واقعی، رشد همزمان و متوازنِ مغز و قلب باهم است. من باید در کنار دانستن فرمول‌ها و کاربردها و اسامی، مهربانی و کمک کردن به دیگران و ارتباط با انسان و طبیعت را هم بلد باشم.
درس و مشق و مدرسه و دانشگاه اگر من را نسبت به چالش‌های تمام نشدنی و مسأله‌های پی در پی زندگی ورزیده نکند و در ارتفاع بالاتری قرار ندهد، ابزاری برای ضعیف ساختن من است؛ «مدرک است بدون درک؛ دانش است بدون توانش».

برای اینکه دو نهاد «خانواده» و «نظام آموزشی» بتوانند شهروند خردمند تربیت کنند، پیشنهاد شما در این راستا چیست؟

روش‌های یاددهی و یادگیری در کشور ما به برخی جنبه‌ها کم توجه است و عمدتاً تک گفتاری و ارتباط یکسویه ناهمسنگ است. از این رو، کار تیمی، مشارکت، تعامل و «باهم‌آموزی» برای تمرین انواع ورزیدگی‌ها از ورزیدگی ذهنی، ادراکی، ارتباطی گرفته تا ورزیدگی عاطفی ـ هیجانی، اجتماعی و مدیریتی در نظام آموزشی و حتی در خانواده‌های ما کم‌اهمیت دیده می‌شود و از تربیت قابلیت‌های کارآفرینی، مدیریتی، اقتصادی و فناورانه بچه‌ها غافل هستیم. همه اینها به پرورش نسلی انجامیده که در بعد حافظه فربه شده اما از بکارگیری و نفع بردن و سود رساندن به خود و دیگران ناتوان است.
خردمندی در فرهنگ ما ریشه‌های عمیق دارد. چه در توصیف امام علی(ع) و امام صادق(ع) که از «علم نافع» سخن گفتند و چه در روایت فردوسی و مولوی و سعدی و ناصرخسرو، سراسر تأکید بر خیررسانی و نفع مشترک است.
من سال‌هاست رویای سبکی از آموزش در ایران را دارم که؛ به فرد قدرت ببخشد، برنامه آموزشی را آمرانه و از ارتفاع نابرابر طراحی نکند. به جای «رقابت» به «همکاری» نمره دهد. از غربالگری‌های ناصواب بچه‌ها دست بکشد و شخصیت و تفاوت‌های دانش‌آموزان را به رسمیت بشناسد. آموزشی از سر کنجکاوی و شوق باشد نه تکلیف و اجبار، قبل از «تشویقِ پاسخ»، «تحسینِ پرسش» باشد و رویای بچه‌ها را ببیند. تعلق به میهن، کمک به آبادانی ایران و خیر مشترک را نهادینه کند و صحنه‌ای برای «با هم رسیدن» باشد نه «زودتر رسیدن».

مرز بین هوشمندی و خردمندی کجاست؟

برش

فرض کنید شما در یک زمینه و رشته علمی به درجه‌ای از دانش می‌رسید و مدرکی هم می‌گیرید. شما در آن رشته صاحب اطلاعات و دانش منسجم خوبی هستید. ما می‌گوییم شما در این زمینه چیزهای زیاد و مفیدی می‌دانید و دانش دارید. اما اگر شما دانسته‌هایتان را عمقی و ادراکی فهمیده باشید، ما می‌گوییم شما صرفاً مدرک ندارید، بلکه صاحب درک و فهم عمیق در رشته یا مطالعات خودتان هم هستید. پس تا اینجا شما یک پله جلوتر رفتید، از دانستن و شناخت به فهمیدن و ادراک رسیده‌اید؛ یعنی توان ذهنی برای برقراری ارتباط بین مسأله‌ها و رسیدن به تحلیل و درک عمیق را پیدا کرده‌اید و از مدرک به درک رسیده‌اید. اما زمانی می‌رسد که شما آنچه می‌دانید و می‌شناسید و می‌فهمید را به کار هم می‌بندید، یعنی از «یادگیری» به «بکارگیری» رسیدید. اینجا شما وارد وادی «خرد» شده‌اید. به عبارتی، آدم خردمند، آنچه می‌داند را زندگی می‌کند.

«مسئولیت جامعه‌شناس» به روایت دکتر حسین سراج‌زاده، استاد جامعه‌شناسی دانشگاه خوارزمی

پشت میز سیاست یا در میان مردم؟

برای بهبود شرایط زندگی مردم از جامعه‌شناسان چه انتظاری می‌توان داشت؟

علوم اجتماعی

گروه اندیشه/ در نگاه دکتر حسین سراج‌زاده، جامعه‌شناسی نه یک «برج عاجِ نظریه‌پردازی» که وسیله‌ای برای «ایجاد تغییر» و رسیدن به وضعیت مطلوب جامعه است که آن را نه در انفعال آکادمیک، که باید در «کنشگری مسئولانه» جامعه‌شناسان جست‌وجو کرد؛ کنشگری که مرز میان دانشگاه و جامعه را محو می‌کند و علم را به ابزاری برای کاهش دردهای جمعی بدل می‌سازد. او هشدار می‌دهد جامعه‌شناسی بدون بازتاب اجتماعی، همچون درختی است که ریشه در هوا دارد؛ پر از شاخه‌های پیچیده نظری، اما بی‌ثمر. از نگاه سراج‌زاده، راه نجات در گروِ سه گانه‌ای است که بسیاری از کنشگران علمی از آن غافلند؛ «مردم‌مداری»، «سیاست‌گذاری» و «کنشگری انجمنی». اما این سه‌گانه، شمشیری دولبه است؛ چرا که یک سو، فریفتن خویش در هیاهوی عوام و از سوی دیگر، اسیر شدن در فرمالیسم قدرت، جامعه‌شناس را تهدید می‌کند. در این گفتار، او مسیر پرپیچ وخم کنشگری جامعه‌شناسانه را روایت می‌کند؛ مسیری که اگر درست پیموده شود، می‌تواند دانشگاه را از حاشیه به متن تحولات اجتماعی بیاورد.

جامعه‌شناسی بدون بازتاب اجتماعی بی‌اثر است

«جامعه‌شناسی» علمی همراه با مسئولیت اجتماعی برای بهبود شرایط جامعه است؛ بنابراین این علم تنها به شناخت جامعه منحصر نمی‌شود. البته «شناخت علمی» شرط لازم برای ایفای مسئولیت اجتماعی جامعه‌شناسی است اما نقش جامعه‌شناسان و پژوهشگران، انجام فعالیت‌های علمی صرف نیست. لازم است فعالیت علمی و پژوهشی در جامعه بازتاب پیدا کند و از طریق حوزه عمومی و سیاست‌گذاری، منشأ اثر اجتماعی شود. به همین دلیل، بر این باورم که «کنشگری آکادمیک» بدون «کنشگری اجتماعی» ناتمام و فاقد اثربخشی اجتماعی است.

نفوذ علم در اتاق‌های تصمیم‌گیری

کنش اجتماعی جامعه‌شناسان به تعبیر مایکل بوروی، جامعه‌شناس آمریکایی، به دو صورت «مردم‌مدارانه» و «سیاست‌گذارانه» بروز پیدا می‌کند. در اولی یعنی «جامعه‌شناسی مردم‌مدار» جامعه‌شناس با ارتباط با جامعه مدنی و سازمان‌های مردم‌نهاد، جنبش‌های اجتماعی و فعالیت در حوزه عمومی و رسانه‌ها، کوشش می‌کند علم جامعه‌شناسی را در خدمت بهبود شرایط جامعه به کار گیرد و در دومی یعنی «جامعه‌شناسی سیاست‌گذار» جامعه‌شناس کوشش می‌کند از طریق نظام مدیریتی و اجرایی جامعه، بینش و روش جامعه‌شناختی را در تصمیم‌گیری‌ها و برنامه‌ریزی‌ها وارد کند و از این طریق به خیر عمومی یاری رساند.

از مردم‌مداری تا سیاست‌گذاری

اینکه یک جامعه‌شناس، کدام‌یک از این دو مسئولیت «کنشگری حوزه عمومی» یا «کنشگری حوزه مدیریتی» را برگزیند، یک امر اقتضایی است یعنی متناسب با شرایط اجتماعی و سیاسی و ویژگی‌های شخصیتی خود، جامعه‌شناس تصمیم می‌گیرد که در یکی از این دو یا در هر دو عرصه فعالیت کند. اما نکته اینجاست که فعالیت در این دو حوزه نباید در تعارض با هم و آشتی‌ناپذیر تلقی شود؛ چرا که در هر دو عرصه، ارزش‌های بنیادین جامعه‌شناسی یعنی «برابری» و «آزادی» باید لحاظ شود.

مرز باریک بین عوام‌فریبی و رهایی‌بخشی

«کنش مردم‌مدارانه» یا «کنش سیاستی» جامعه‌شناس دو شرط اصلی دارد؛ اول اینکه نباید با «آزادی» و «برابری» که دو معیار بنیادین جامعه‌شناسی هستند، در تعارض قرار گیرد و دوم اینکه نباید گرفتار دو آفت «عوام‌فریبی» و «نوکرمآبی» شود. به عبارت دیگر، جامعه‌شناس در عین اینکه کنش رهایی‌بخش در مسیر آزادی و برابری دارد، به خاطر پایبندی به واقع‌گرایی علمی، نباید دنباله‌رو هیجانات جمعی و عوام‌فریبی شود؛ علاوه بر اینکه در حوزه سیاست‌گذاری نباید تابع اوامر و فرمایشات صاحبان قدرت بوروکراتیک باشد. در هر دو حالت، راهنمای او باید دانش و بینش جامعه‌شناسانه برای کاستن از درد و رنج مردم و بهبود زندگی آنان باشد.

> جامعه‌شناسی، علمی همراه بامسئولیت اجتماعی برای بهبود شرایط جامعه است؛ بنابراین «کنشگری آکادمیک» بدون «کنشگری اجتماعی» ناتمام و فاقد اثربخشی اجتماعی است

انجمن‌های علمی؛ پل ارتباطی دانشگاه، مردم و حاکمیت

در این میان، یک نوع دیگری از کنشگری هم داریم که می‌توان آن را زیر عنوان «کنشگری انجمنی» تعریف کرد که فعالیت در انجمن‌های علمی مردم‌نهاد محسوب می‌شود که صورتی از «کنشگری مردم‌مدارانه» است. به تعبیر دیگر، یک جامعه‌شناس نمی‌تواند به کنشگری علمی و اجتماعی خود اهمیت دهد اما با انجمن علمی خود ارتباط نداشته باشد. با فعالیت در انجمن‌های علمی، دانش و تجربه علمی، سرمایه اجتماعی علمی و اثربخشی اجتماعی ما تقویت می‌شود. به علاوه، انجمن علمی هم با مشارکت بیشتر اهالی آن علم، تقویت می‌شود و با تقویت آن، اثربخشی اجتماعی آن علم هم افزایش می‌یابد. بنابراین اگر می‌خواهیم «کارآمدی علمی» داشته باشیم باید این زنجیره علمی و کنشگری‌های علمی را جدی‌تر بگیریم.

«فرزندآوری» از نگاه پدیدارشناسی جمعیت

پاسخی به بحران معنایی آینده

پدیدارشناسی

دکتر بهمن متین‌پور
پژوهشگر و دکترای روان‌شناسی بالینی

بحران جمعیت در ایران، دیگر صرفاً یک هشدار جمعیت‌شناختی نیست. آنچه در نمودارها و گزارش‌ها دیده می‌شود، بازتاب سطحی از اختلالی عمیق‌تر در روان جامعه است؛ فروپاشی تجربه زیسته آینده. جامعه‌ای که فرزند نمی‌خواهد، الزاماً از کودک نمی‌گریزد، بلکه ممکن است از آینده فاصله گرفته باشد؛ آینده‌ای که دیگر حس نمی‌شود، دیده می‌شود، اما در آن زندگی نمی‌کنیم.

گسست از بدن و آینده

در روان‌شناسی بالینی، اختلالی با عنوان «شخصیت‌زدایی و واقعیت‌زدایی» (Depersonalization–Derealization) وجود دارد؛ وضعیتی که در آن، فرد خود را از بیرون تماشا می‌کند، بدنش را بی‌حس تجربه می‌کند و جهان را واقعی نمی‌یابد. او دیگر در اکنون حضور ندارد؛ حضورش تهی شده، بدنش خنثی شده و آینده‌اش بی‌ربط شده است. حال اگر این تجربه را از فرد به جامعه تعمیم دهیم، می‌توان وضعیتی را توصیف کرد که در آن جامعه نه در زمان زندگی می‌کند، نه در بدن تاریخی خود حضور دارد. آینده برایش بدل شده به تصویری دور، بی‌ارتباط یا حتی تهدیدآمیز. ما آینده را می‌سنجیم، تحلیل می‌کنیم، درباره‌اش سیاست می‌نویسیم، اما دیگر آن را نمی‌زییم.

بدن‌مندی و حضور در زمان

در فلسفه پدیدارشناسی، «بدن‌مندی» نه صرفاً جنبه‌ای فیزیولوژیک، بلکه شرط بنیادین بودن در جهان است. بدن، افق حضور است؛ تجربه زیسته بودن. همان‌طور که در اختلال شخصیت‌زدایی، فرد دچار قطع ارتباط با بدن خود می‌شود، جامعه نیز ممکن است از بدن تاریخی‌اش جدا شود؛ از احساس ادامه داشتن، از حس در زمان بودن، از باور به امکان ماندن.

فرزندآوری به‌مثابه کنش وجودی

فرزندآوری، در این معنا، فقط یک انتخاب زیستی یا اقتصادی نیست، بلکه کنشی وجودی است، تصمیمی برای گفتنِ «آری» به تداوم، به تاریخ، به معنا؛ تصمیمی برای داشتن بدن در آینده. وقتی این تصمیم در مقیاس وسیع تعلیق می‌شود، نشانه آن است که جامعه از زیستن در زمان بازمانده است.

از تماشا تا تجربه

در روان‌درمانی‌های بدن‌محور، تلاش می‌شود فرد دوباره به بدن خود بازگردد؛ از حالت مشاهده‌گر منفعل، به کنشگر حاضر در

اکنون تبدیل شود. به همین قیاس، برای عبور از بحران جمعیت، کافی نیست سیاست‌گذار فقط آمار تولید کند و مشوق مالی بدهد. جامعه باید از «تماشای آینده» به «زیستن در آینده» بازگردد. باید دوباره حس حضور در زمان را بازسازی کنیم.

بازسازی حضور جمعی

و این بازسازی تنها در سطح سیاست نیست، در سطح حضور زیسته جمعی است؛ در آیین‌هایی که تاریخ را به امروز پیوند می‌دهند، در روایت‌هایی که آینده را نه تهدید، که امکان می‌نمایند، در کنش‌هایی که بدن اجتماعی را زنده نگاه می‌دارند، در برگزاری آیین‌های ملی و اسلامی فرهنگمان و تشویق به جدی گرفتن این مراسم‌ها.

امضای من در امتداد ما

فرزندآوری، در این بستر، تبدیل می‌شود به کنشی پدیدارشناختی؛ پرتاب معنا به آینده. ساخت جهانی که هنوز نیامده، اما به‌واسطه کودک، قابل لمس می‌شود. جامعه‌ای که از فرزند می‌گذرد، شاید از زیستن گذشته است. فرزند نه فقط نشانه زندگی است، بلکه «امضای من در امتداد ما» است. آنچه اکنون نیاز داریم، نه فقط سیاست‌گذاری، بلکه بازگشت به تجربه بدن‌مند تاریخ است؛ بازگشت به اکنون به‌مثابه سکوی پرتاب آینده. آینده، اگر فقط در گزارش‌ها باشد، هیچ‌گاه به ما نخواهد رسید. آینده باید حس شود، باید زیسته شود، باید ادامه پیدا کند؛ و هیچ کنشی همچون «تولد» چنین ادامه‌ای را ملموس نمی‌سازد. کودک، تنها ادامه من نیست؛ بازگرداندن حس بودن ما در آینده است.

> فرزندآوری، فقط یک انتخاب زیستی یا اقتصادی نیست، بلکه کنشی وجودی است، تصمیمی برای گفتنِ «آری» به تداوم، به تاریخ، به معنا؛ تصمیمی برای داشتن بدن در آینده. وقتی این تصمیم در مقیاس وسیع تعلیق می‌شود، نشانه آن است که جامعه از زیستن در زمان بازمانده است

رئیس مرکز بازرسی و مبارزه با فرار مالیاتی از شناسایی ۱۶۸ مؤدی مشکوک به پول‌شویی خبر داد:

وصول ۲،۳ همت از محل کتمان درآمد در سال جاری

رئیس مرکز بازرسی، مبارزه با فرار مالیاتی و پول‌شویی از وصول مبلغ ۲.۳ همت مالیات و جرائم از محل کتمان درآمد موضوع ماده (۱۹۲) قانون مالیات‌های مستقیم در سال جاری خبر داد.

شاهین مستوفی، رئیس مرکز بازرسی، مبارزه با فرار مالیاتی و پول‌شویی سازمان امور مالیاتی کشور با بیان اینکه از ابتدای سال جاری ۱۲۳ مورد بازرسی مالیاتی صورت گرفته است اظهار داشت: در راستای بررسی اسناد و مدارک به دست آمده از بازرسی مالیاتی موضوع ماده (۱۸۱) قانون مالیات‌های مستقیم، یک هزار و ۱۷۱ برگ تشخیص مالیاتی به مبلغ بیش از پنج هزار و ۳۰۰ میلیارد ریال و ۶۳۶ برگ قطعی به مبلغ پنج هزار و ۷۲۵ میلیارد ریال صادر شده است.

وی با اشاره به مالیات و جرائم وصول شده از محل کتمان درآمد موضوع ماده (۱۹۲) قانون مالیات‌های مستقیم افزود: در دو ماه ابتدایی سال جاری حدود ۲۳ هزار میلیارد ریال از این بخش مالیات وصول شده است. همچنین در این بازه زمانی، ۴۸۷ مؤدی در فهرست فاقد اعتبار مالیاتی درج و ۷۷۸ مؤدی مشکوک شناسایی شده است.

رئیس مرکز بازرسی، مبارزه با فرار مالیاتی و پول‌شویی با اشاره به اینکه از ابتدای سال جاری سه هزار و ۶۴۴ گزارش مردمی در حوزه فرار مالیاتی دریافت شده است، گفت: در این راستا بیش از ۹۰۰ بازدید میدانی از محل فعالیت اشخاص مشکوک گزارش شده به‌عمل آمده که منجر به شناسایی ۱۷۲ فرد فاقد پرونده مالیاتی شده و ۱۹۰ مورد از گزارش‌ها نیز در مرحله درخواست استعلام تراکنش بانکی قرار گرفته است.

مستوفی خاطرنشان کرد: در راستای مبارزه با پول‌شویی و مطابق بررسی گزارش‌های موارد مشکوک، اطلاعات ۱۶۸ مؤدی در دو ماهه ابتدایی سال جاری به مرکز اطلاعات مالی ارسال شد.

پاسخ سازمان امور مالیاتی به یک شبهه رسانه‌ای

مقایسه مبالغ پرداخت مالیات حقوق با مالیات‌های وصولی صاحبان مشاغل، نادرست است

ادعای پرداخت مالیات بیشتر توسط قشر حقوق‌بگیر نسبت به صاحبان مشاغل با درنظر نگرفتن میزان معافیت‌های مالیاتی اعطایی، قیاسی ناعادلانه می‌باشد. همچنین مستندات میزان مالیات پرداختی و همچنین تعداد صاحبان مشاغل دارای پرونده مالیاتی و تعداد حقوق بگیران دارای فهرست در سامانه‌های عملیاتی این سازمان، بیانگر بیشتر بودن میزان سرانه مالیات پرداختی توسط صاحبان مشاغل نسبت به حقوق بگیران در کل کشور در سال‌های ۱۴۰۱ و ۱۴۰۲ است.

در همین خصوص سازمان امور مالیاتی کشور در پاسخ به مطلبی که در برخی رسانه‌ها منتشر شده است، اعلام کرد که حسب مقررات ماده (۸۴) قانون مالیات‌های مستقیم مصوب سال ۱۳۶۶ و اصلاحیه و الحاقات بعدی آن، همه ساله وفق احکام مصوب در قوانین بودجه سنواتی توسط مجلس شورای اسلامی، سقف معافیت مالیاتی از درآمد سالانه مشمول مالیات حقوق و همچنین نرخ‌های مالیاتی این منبع مالیاتی تعیین و پس از ابلاغ آن؛ مراتب در دستور کار سازمان امور مالیاتی کشور به‌عنوان سازمان متولی وصول مالیات و نظارت بر حسن اجرای قوانین مالیاتی، در همان سال مربوطه قرار می‌گیرد.

در همین راستا، طبق مقررات ماده (۸۶) قانون مالیات‌های مستقیم، پرداخت‌کنندگان حقوق هنگام هر پرداخت یا تخصیص آن مکلف‌اند مالیات متعلق تعیین شده را مطابق مقررات از حقوق کسر و تا پایان ماه بعد از پرداخت حقوق، به‌حساب سازمان امور مالیاتی کشور واریز نمایند. این درحالی است که به موجب مقررات ماده (۱۰۰) قانون مالیات‌های مستقیم، صاحبان مشاغل مکلفند اظهارنامه مالیاتی مربوط به فعالیت شغلی خود را در طی یک‌سال شمسی تا آخر خرداد ماه سال بعد تسلیم و مالیات متعلق به آن را پرداخت نمایند.

بنابراین همانگونه که ملاحظه می‌شود، مالیات بر درآمد حقوق افراد به موجب مقررات حداکثر تا پایان ماه بعد از دریافت حقوق به‌حساب سازمان امور مالیاتی پرداخت می‌شود، لیکن پرداخت مالیات بر درآمد صاحبان مشاغل پس از پایان یک‌سال شمسی و با مهلت سه ماهه پرداخت می‌شود. لذا مقایسه مبالغ پرداخت مالیات حقوق در یک‌سال با مالیات‌های وصولی صاحبان مشاغل در همان سال با توجه به مهلت‌های مقرر قانونی و وقفه‌های زمانی مذکور قیاس نزدیک به واقعیت نمی‌باشد.

علی ایحال با توجه به گزارشات عملکرد درآمدهای مالیاتی اعلامی از سوی سازمان امور مالیاتی کشور به‌شرح جدول شماره (۱)، می‌توان اذعان نمود: تقریباً سهم منابع مربوط به درآمد مالیاتی صاحبان مشاغل و مالیات بر درآمد حقوق از سهم یکسان و نزدیک به هم در کل درآمدهای مالیاتی برخوردار می‌باشند.

این در حالی است که با توجه به میزان معافیت مالیاتی اعمال شده برای حقوق بگیران براساس سقف معافیت مالیاتی درآمد سالانه مشمول مالیات حقوق در قوانین بودجه سال‌های ۱۴۰۱ و ۱۴۰۲ و همچنین میزان معافیت‌های اعمال شده به موجب قانون مالیات‌های مستقیم برای صاحبان مشاغل به‌شرح جدول شماره (۲) مبین بهره‌مندی بیشتر حقوق بگیران از معافیت مالیاتی نسبت به صاحبان مشاغل می‌باشد. به نحوی که به‌ترتیب در سال مذکور میزان معافیت اعمالی برای حقوق بگیران ۴،۵ و ۲،۵ برابر معافیت اعمالی برای صاحبان مشاغل بوده است. بنابراین ادعای پرداخت مالیات بیشتر توسط قشر حقوق بگیر نسبت به صاحبان مشاغل با درنظر نگرفتن میزان معافیت‌های مالیاتی اعطایی خود قیاسی ناعادلانه می‌باشد.

در ادامه شایان ذکر است، با توجه به میزان مالیات پرداختی و همچنین تعداد صاحبان مشاغل دارای پرونده مالیاتی و تعداد حقوق بگیران دارای فهرست در سامانه‌های عملیاتی سازمان امور مالیاتی به‌شرح جدول شماره (۳) بیانگر بیشتر بودن میزان سرانه مالیات پرداختی توسط صاحبان مشاغل نسبت به حقوق بگیران در کل کشور در سال‌های ۱۴۰۱ و ۱۴۰۲ است. بنابراین همانگونه که ملاحظه می‌شود همچنان صاحبان مشاغل با پرداخت مالیات سرانه بالاتر نسبت به سرانه مالیات پرداختی حقوق بگیران می‌باشند.

در خاتمه، لازم به تأکید است که به دلیل مواعد مقرر قانونی حسب مقررات مطروحه فوق، امکان اظهارنظر درخصوص سرانه مالیات پرداختی حقوق بگیران و صاحبان مشاغل در سال ۱۴۰۳ در حال حاضر امکان‌پذیر نمی‌باشد.

جدول شماره (۱)

ردیف	شرح	مبلغ کل مالیات پرداختی در سال ۱۴۰۱ (میلیارد ریال)	سهم پرداختی مالیات از کل درآمدهای مالیاتی ۱۴۰۱ (درصد)	مبلغ کل مالیات پرداختی در سال ۱۴۰۲ (میلیارد ریال)	سهم پرداختی مالیات از کل درآمدهای مالیاتی سال ۱۴۰۲ (درصد)	مبلغ کل مالیات پرداختی در سال ۱۴۰۳ (میلیارد ریال)
۱	مالیات بر درآمد مشاغل	۵۱۶،۴۸۹	۱۰/۹۴	۷۷۸،۳۷۵	۹/۶۰	تا زمان ارائه اظهارنامه‌های مالیاتی (آخر خرداد ماه سال ۱۴۰۴) نامشخص
۲	مالیات بر درآمد حقوق کارکنان اعم از بخش خصوصی و دولتی	۵۳۰،۵۰۵	۱۱/۲۳	۸۱۷،۶۲۲	۱۰/۰۸	۱،۳۶۲،۶۲۱
۳	مالیات بر درآمد مستغلات	۸۲،۴۰۴	۱/۷۴	۱۱۰،۴۶۵	۱/۳۶	تا زمان ارائه اظهارنامه‌های مالیاتی (آخر تیر ماه سال ۱۴۰۴) نامشخص
۴	کل درآمدهای مالیاتی مستقیم وکالاها وخدمات	۴،۷۲۳،۱۰۴	-	۸،۱۰۷،۸۲۴	-	تا زمان ارائه اظهارنامه‌های مالیاتی (آخر تیر ماه سال ۱۴۰۴) نامشخص

جدول شماره (۲)

ردیف	شرح	سال ۱۴۰۱ (مبالغ به میلیون ریال)	سال ۱۴۰۲ (مبالغ به میلیون ریال)
۱	میزان کل معافیت اعطایی به حقوق بگیران با توجه به سقف معافیت اعلامی در قانون بودجه	۶،۰۵۴،۹۷۱،۰۹۵	۸،۵۲۷،۵۴۵،۳۲۳
۲	مجموع کل معافیت مالیاتی در مالیات عملکرد برای صاحبان مشاغل	۱،۳۴۶،۹۰۰،۲۰۲	۳،۳۱۸،۴۱۵،۴۵۰

جدول شماره (۳)

ردیف	شرح	سال ۱۴۰۱			سال ۱۴۰۲		
		تعداد اشخاص	مبلغ کل مالیات پرداختی (مبالغ به میلیارد ریال)	سرانه مالیات پرداختی (ریال)	تعداد اشخاص	مبلغ کل مالیات پرداختی (مبالغ به میلیارد ریال)	سرانه مالیات پرداختی (ریال)
۱	صاحبان مشاغل	۴،۴۴۵،۷۸۷	۵۱۶،۴۸۹	۱۱۶،۱۷۴،۹۳۱	۷،۳۵۷،۲۰۹	۷۷۸،۳۷۵	۱۰۵،۷۹۷،۵۹۲
۲	حقوق بگیران	۷،۹۴۴،۹۴۲	۵۳۰،۵۰۵	۶۶،۷۷۲،۶۷۱	۸،۴۹۸،۰۰۷	۸۱۷،۶۲۲	۹۶،۲۱۳،۳۸۳

یکشنبه ۱۱ خرداد ۱۴۰۴ شماره ۸۷۵۴
irannewspaper irannewspapper

بختک بیماری

نقدی بر مجموعه داستان نفس کشیدن زیرآب نوشته جولی اورینگر

نقد

لیزا دیربک
نیویورک تایمز

کودکان و نوجوانان در داستان‌های کوتاه «جولی اورینگر» در دنیای مخفی متعلق به خودشان کنشگر هستند. این‌گونه به نظر می‌رسد که آنها در دنیایی زیرزمینی و خارج از محدوده توجه بزرگسالان زندگی می‌کنند. در قصه‌های او، فاجعه می‌تواند غیرمنتظره رخ دهد؛ به سادگی و به سرعت، مواقعی که پدر و مادر رویشان را برگردانده‌اند. در این داستان‌ها خشونت، چه فیزیکی و چه روانی، بدون هشدار بارها و بارها با شدت و قدرت فوران می‌کند. شخصیت‌های کم‌سن و سال مجموعه داستان جنجالی اورینگر با عنوان «نفس کشیدن زیرآب» توانایی انجام اعمال خشونت‌آمیز را دارند. آنها در جهانی بی‌رحم و داروینی زندگی می‌کنند که پیچیدگی جامعه بزرگسالان را تقلید و تحریف می‌کند.

شخصیت‌های والدین در داستان «زائران»، درگیر مشغله‌هایی هستند که برای همه ما قابل درک است. مادر «الا» سرطان دارد، همان‌طور که در دو جمله مختصر می‌فهمیم: «او (مادر الا) پیراهن آبی بر تن داشت، گردنبندی از سنگ‌های یشم انداخته بود و کلاهی بافتنی روی سر بی‌مویش گذاشته بود. سه ماه پیش، پدر الا درباره شیمی‌درمانی و تأثیرش بر بهبودی مادر، به آنها چیزهایی گفته بود.» با این وجود، از نگاه بی‌امان و تیزبین یک کودک، به نظر نمی‌رسد که مادر الا در حال بهبود باشد، بلکه او «همیشه خواب‌آلود» و نسخه‌ای رنگ‌پریده و بیمارگونه از خود سابقش است. روز شکرگزاری است. خانواده، برخلاف رویه معمول، در مراسم نیوایج * در نیواورلئان با غریبه‌ها شرکت می‌کنند. بچه‌ها از اینکه به این خانه آشفته و کولی‌وار آورده شده‌اند که هیچ‌کس اجازه ندارد کفش بپوشد و به جای بوقلمون و سیب‌زمینی شیرین، گوشت گیاهی می‌خورند، خوشحال نیستند.

خواننده متوجه می‌شود که این افراد هیپی، گروهی حمایتی هستند که بیماران سرطانی و خانواده‌هایشان را در طول درمان همراهی می‌کنند. اما تنها چیزی که برای الا و برادرش قابل فهم است، این است که از میهمانی‌ای که هر سال برگزار می‌شود و از آن لذت می‌برند و به آن عادت دارند، محروم شده‌اند. این تغییر در روال عادی خانواده که با بیماری وحشتناک مادرشان گره خورده، تهدیدکننده است. در حیاط پشتی خانه، کودکانی که والدین‌شان را به دلیل سرطان از دست داده‌اند، آزادانه می‌دوند. در آنجا خانه‌ای درختی و ترامپولینی وجود دارد، اما بازی‌های خشن آنها سرگرم‌کننده نیست بلکه ترسناک است. بازی‌های خودسرانه و بی‌رحم کودکان، بازتابی از سرنوشت والدین‌شان است. الا و برادرش مجبور می‌شوند از نردبانی بالا بروند و خود را به خانه درختی برسانند. اوضاع کاملاً خطرناک است؛ مکانی ترسناک و ناامن. «وقتی ایستاد، سرش به چیزی برخورد کرد که از سقف به یک نخ آویزان بود. جمجمه پرنده‌ای بود؛ هم‌اندازه یک گردو. ده‌ها جمجمه دیگر هم از سقف آویزان بودند.» یکی از پسرها می‌پرسد: «خب کی قراره کشته بشه؟» پاسخ می‌دهند: «این دو تا رو بُکشید.» الا و برادرش انتخاب شده‌اند. به آنها دستور داده می‌شود بپرند. او با تیرکمان بادی آنها را هل داد و به سمت تنه درخت برد... سپس پیتر آنها را به لبه خانه هل داد. الا به پایین به ترامپولین نگاه کرد. ارتفاع خانه تا ترامپولین بیشتر از سکوی شیرجه استخر عمومی تا سطح آب بود... بعد پیتر آنها را از پشت هل داد و آنها به بیرون پرت شدند، احساس خالی شدن زیر پایشان هولناک بود و هیچ چیز جز هوا زیر پای الا نبود. در پایان این داستان ناراحت‌کننده، یک حادثه غم‌انگیز رخ داده است. بزرگسالان به دعا و مراقبه ادامه می‌دهند. کودکان، شواهد اتفاقی که افتاده، پنهان می‌کنند و الا و خانواده‌اش به خانه بازمی‌گردند و انگار نه انگار اتفاقی افتاده است. در داستان‌های این مجموعه، والدین مهربان و خوش‌طینت اما بی‌اثر به نظر می‌رسند. انگار آنها برای مراقبت از فرزندانشان همه کارها را درست انجام داده‌اند. مثل اغلب خانواده‌های طبقه متوسط، برای فرزندانشان خانه‌هایی امن ایجاد کرده‌اند. پروژه‌های علمی، کلاس‌های رقص و درس‌های غواصی در برنامه آنها گنجانده‌اند؛ مسافرت‌های ایتالیا، دیزنی‌ورلد و سنت مارتن هم بخشی از زندگی آنهاست. اما هیچ چیز نمی‌تواند از پسران و دخترانشان در برابر واقعیت، که گاه بیماری است و گاه فقدان و از دست دادن و خشونت، محافظت کند. شخصیت‌های جوان و نوجوان «چگونه زیرآب نفس بکشیم»، چه با تراژدی کنار بیایند و چه با خطرات مخصوص به سن خود روبه‌رو شوند، زندگی‌های دشوار و چه بسا بی‌رحمی را سپری می‌کنند. مثلاً دختری جوان که از دانشگاه انصراف می‌دهد و به اعتیاد تسلیم می‌شود. پسری نوجوان که به اسلحه‌ای مسلح است و هر لحظه انتظار می‌رود ماشه اسلحه‌اش را بکشد. کودکانی که حین بازی خشونت به خرج می‌دهند و حادثه‌ای جبران‌ناپذیر را رقم می‌زنند و... خطر در تمامی داستان‌های این کتاب حاضر است و مادران و پدران به‌رغم مهربانی‌شان قادر به دفع آن نیستند. اورینگر در خلق درام مستعد است. روایتی ساختارمند، کنترل شده و سرشار از جزئیات در کتابش جاری است و هرگز باورپذیری را فدای دراماتیک کردن اثرش نمی‌کند. سایه مرگ بر کتاب اورینگر افکنده شده است. حضور شخصیت‌های متعددی که در این داستان‌ها زیر سایه مرگ زندگی می‌کنند، باعث شده در داستان‌ها اندوه و سوگ جاری باشد. با این وجود، اورینگر غم و درد را صریحانه و به روشن به داستان‌هایش نکشانده، اما در فضای داستان، غم قابل شناسایی است. فضای خشنی که شخصیت‌های اورینگر در آن زندگی می‌کنند، با زیبایی قدرتمندانه سبک نگارش او مطابقت دارد. حتی تلخ‌ترین این داستان‌ها که با رنج عجین هستند، جرقه‌ای از ابهام‌ها، رموز و شگفتی دوران کودکی را منتقل می‌کنند.

* اصطلاح «آیین نیوایج» به مجموعه‌ای متنوع از اعمال و مراسم معنوی اشاره دارد که با جنبش نیوایج مرتبط هستند. این جنبش در دهه‌های ۱۹۷۰ و ۱۹۸۰ در جوامع غربی برجسته شد. این آیین‌ها با ویژگی‌های التقاطی و فردی خود شناخته می‌شوند و اغلب عناصری از سنت‌های معنوی مختلف از جمله عرفان شرقی، اسرارگرایی غربی، اعمال بومیان آمریکا و رویکردهای روان‌شناختی مدرن را ترکیب می‌کنند. هدف این آیین‌ها، تقویت تحول شخصی، شفابخشی و آگاهی معنوی است و معمولاً بر ارتباط متقابل ذهن، بدن و روح تأکید دارند.

> کودکان و نوجوانان در داستان‌های کوتاه «جولی اورینگر» در دنیای مخفی متعلق به خودشان کنشگر هستند. این‌گونه به نظر می‌رسد که آنها در دنیایی زیرزمینی و خارج از محدوده توجه بزرگسالان زندگی می‌کنند. در قصه‌های او، فاجعه می‌تواند غیرمنتظره رخ دهد؛ به سادگی و به سرعت، مواقعی که پدر و مادر رویشان را برگردانده‌اند

نفس کشیدن زیرآب

- **نویسنده:** جولی اورینگر
- **مترجم:** فرحناز دهقی
- **انتشارات:** وزن دنیا
- **تعداد صفحه:** ۱۸۶ صفحه
- **قیمت:** ۳۰۰ هزار تومان

جزئی‌نگری و زبان شفاف

نگاهی به زندگی، آثار و سبک نویسندگی جولی اورینگر

فرحناز دهقی
مترجم نفس کشیدن زیرآب

جولی اورینگر، نویسنده آمریکایی متولد ۱۲ ژوئن ۱۹۷۳ در میامی فلوریدا، یکی از صداهای برجسته ادبیات معاصر است که با داستان‌های عمیق و پرکشش خود، به بررسی پیچیدگی‌های روابط انسانی و تحولات زندگی می‌پردازد. او دوران کودکی خود را در نیواورلئان و آن آربر ایالت میشیگان گذراند و در حال حاضر با همسرش، رایان هارتی، که او نیز نویسنده است و فرزندانشان در بروکلین زندگی می‌کند.

اورینگر تحصیلات خود را در دانشگاه کرنل (Cornell University) به پایان رساند و مدرک کارشناسی ارشد هنرهای زیبا (MFA) را در رشته داستان‌نویسی از کارگاه نویسندگان آیووا (Iowa Writers' Workshop) دریافت کرد. او همچنین بورسیه ترومن کاپوتی را در برنامه استیگنر در دانشگاه استنفورد دریافت کرده است. مسیر حرفه‌ای اورینگر سرشار از افتخارات و جوایز متعدد است. او برنده جایزه دیسکاوری نشریه پاریس ریویو (Paris Review's Discovery Prize) و دو جایزه پوشکارت (Pushcart Prizes) شده است. آثار او در نشریات معتبری چون پاریس ریویو، مک‌سوئینی، پلوشیرز، زوتروپ؛ آل‌استوری، ییل ریویو و چندین گلچین ادبی دیگر منتشر شده‌اند.

اورینگر به مدت بیش از دو دهه به تدریس داستان‌نویسی مشغول بوده و در حال حاضر در برنامه‌های MFA دانشگاه نیویورک و دانشگاه استنفورد در برنامه «استنفورد در نیویورک» تدریس می‌کند. پیش از این نیز در دانشگاه‌های کلمبیا، پرینستون، بروکلین کالج و دانشگاه میشیگان به تدریس پرداخته است. او همچنین بورسیه‌هایی از بنیاد گوگنهایم، موقوفه ملی هنرها، مرکز کلمن در کتابخانه عمومی نیویورک و مؤسسه رادکلیف برای مطالعات پیشرفته در هاروارد را دریافت کرده است.

مجموعه داستان نفس کشیدن زیرآب شامل ۹ داستان است که همگی به دنیای درونی کودکان و جوانان و تجربه‌های آنها از پیروزی‌ها، تحقیرها و تراژدی‌های دوران جوانی می‌پردازند. در این کتاب، اورینگر با هوش و همدلی فراوان، به اعماق احساسات پیچیده شخصیت‌هایش می‌پردازد. او ماهرانه به موضوعاتی مانند حسادت، دلتنگی، اندوه و تلاش برای درک دنیای گیج‌کننده اطراف می‌پردازد. داستان‌هایی مانند «وقتی او پیر می‌شود و من مشهور» که در آن زنی جوان با قدرت اسرارآمیز زیبایی دخترخاله‌اش مواجه می‌شود، یا «ماهی ایزابل» که دختری ۱۴ ساله پس از یک تصادف وحشتناک یاد می‌گیرد غواصی کند تا خانواده‌اش را ترمیم کند، نمونه‌هایی از رویکرد او هستند.

سبک نویسندگی اورینگر با دقت، جزئیات‌نگری و زبانی شفاف و دلنشین مشخص می‌شود. او قادر است احساسات درونی شخصیت‌ها را با وضوح و تأثیرگذاری بیان کند. داستان‌های او اغلب از نگاه شخصیت‌های زن جوانی روایت می‌شوند که در حال گذار از کودکی به بزرگسالی هستند و با چالش‌های غیرممکن این مرحله از زندگی دست و پنجه نرم می‌کنند. منتقدان، کار او را «تلخ و زیبا» و سرشار از «صداقت نفوذکننده و خودداری قابل توجه» توصیف کرده‌اند.

اورینگر نه تنها با نفس کشیدن زیرآب بلکه با رمان‌های تحسین‌شده‌ای چون «پل نامرئی» (The Invisible Bridge) و «پرونده پرواز» (The Flight Portfolio) نیز شناخته شده است. در هر دو رمان، او به موضوعات تاریخی و پیچیدگی‌های انسانی در بستر جنگ جهانی دوم می‌پردازد و نشان می‌دهد چگونه شخصیت‌هایش در مواجهه با شرایط دشوار، به دنبال یافتن معنا و امید هستند. او شخصیت‌های خود را به جاهای تاریک می‌برد، اما همیشه داستان‌هایش را با امید و شگفتی پر می‌کند و نشان می‌دهد که چگونه حتی در سخت‌ترین شرایط، می‌توان «زیرآب نفس کشید».

نماینده رودبار در مجلس شورای اسلامی تأکید کرد:

تقویت سرمایه‌گذاری در تولید با حسابرسی سیستمی

عضو کمیسیون برنامه و بودجه و محاسبات مجلس شورای اسلامی گفت: انضباط بخشی به روندهای مالیاتی کشور با تکیه بر تقویت حسابرسی سیستمی، بستری برای جلب اعتماد مردم، مؤدیان و سرمایه‌گذاران ایجاد و میل به سرمایه‌گذاری در فعالیت‌های مولد افزایش پیدا می‌کند.

مهرداد گودرزوند، نماینده رودبار گیلان در مجلس با اشاره به اینکه دولت وظیفه ایجاد عدالت مالیاتی را در کشور برعهده دارد و هر چقدر از روندهای دستی و ممیزمحور فاصله بگیریم بیشتر امکان ایجاد عدالت در مالیات‌ستانی به وجود می‌آید، تصریح کرد: حسابرسی‌های سیستمی و هوشمند، بستری برای دریافت مالیات عادلانه و حقه از همگان است. در این سازوکار، امکان مقابله با فرار مالیاتی به وجود می‌آید.

وی ادامه داد: وقتی روندهای مالیات‌ستانی در کشور سیستمی و هوشمند می‌شود، نیروی انسانی سازمان امور مالیاتی آزاد می‌شود و این سازمان می‌تواند از این نیرو در راستای تمرکز بر مقابله با فراریان مالیاتی استفاده کند. این به معنای افزایش عدالت مالیاتی در کشور است. این نماینده مجلس خاطرنشان کرد: وقتی به جای ممیزان مالیاتی از سامانه‌ها و سیستم‌ها برای حسابرسی استفاده می‌کنیم، امکان خطاهای انسانی را که در روند مالیات‌ستانی تأثیرگذار بودند را از بین می‌بریم. این موضوع نیز به نفع مؤدیان است.

گودرزوند در ارتباط با اشاره به تأکید رئیس‌جمهور بر اجرای ماده ۱۶۹ و ۱۶۹ مکرر قانون مالیات‌های مستقیم، گفت: در روندهای نوین مالیات‌ستانی به سمت استفاده از سیستم‌ها می‌رویم و ارتباط چهره به چهره کارشناسان با مالیات‌دهندگان از بین می‌رود. همین امر به از بین رفتن بستر فساد و سوءاستفاده کمک می‌کند.

وی ادامه داد: به‌طور کلی، سامانه‌ها و سیستم‌ها دقیق‌تر و سریع‌تر به انجام امور می‌پردازند و همین امر سرعت و دقت انجام کارها را افزایش می‌دهد. این به معنای ارتقای نظام مالیاتی کشور است.

نماینده رودبار در مجلس خاطرنشان کرد: انضباط بخشی به روندهای مالیاتی کشور با تکیه بر تقویت حسابرسی سیستمی بستری برای جلب اعتماد مردم، مؤدیان و سرمایه‌گذاران ایجاد می‌کند و به این ترتیب میل به سرمایه‌گذاری در فعالیت‌های مولد افزایش پیدا می‌کند.

گودرزوند گفت: با استفاده از سیستمی و هوشمندسازی نظام مالیاتی کشور می‌توانیم بر مقابله با فراریان مالیاتی متمرکز شویم. این امر به افزایش درآمدهای مالیاتی دولت می‌انجامد و زمینه‌ای برای حمایت از بخش‌های مولد به وجود می‌آورد. عضو کمیسیون برنامه و بودجه و محاسبات مجلس ادامه داد: نظام هوشمند مالیاتی به دولت این امکان را می‌دهد که به شناسایی فعالیت‌های مخرب و سوداگرانه بپردازد و از آن‌ها مالیات دریافت کند. همین امر زمینه‌ای برای حمایت از بخش‌های مولد به وجود می‌آورد.

وی خاطرنشان کرد: تولید بخش مهمی از اقتصاد کشور است و هر چقدر در راستای تقویت آن گام برداریم، در نهایت به افزایش تحرک اقتصادی در کشور منجر می‌شود. به همین دلیل، سرمایه‌گذاری برای تولید در شعار سال مدنظر قرار گرفته است. گودرزوند ادامه داد: سیستمی و هوشمندسازی نظام مالیاتی کشور می‌تواند بستری برای افزایش سرمایه‌گذاری‌ها مهیا کند. زیرا اعتماد صاحبان سرمایه به روندهای اجرایی و حاکمیتی کشور افزایش پیدا می‌کند.

این نماینده مجلس خاطرنشان کرد: سیستمی‌سازی حسابرسی اظهارنامه‌های مالیاتی به افزایش شفافیت در کشور منجر می‌شود. این موضوع مهمی است که در نهایت نفع مؤدیان قانون‌مند را تأمین می‌کند. زیرا در سایه این شفافیت دولت می‌تواند بر دریافت مالیات حقه از همگان و مقابله با بی‌عدالتی مالیاتی متمرکز شود.

گودرزوند در پایان تأکید کرد: هر سیاستی که در راستای منافع همگان باشد و تحرک اقتصادی را در کشور به دنبال داشته باشد، مورد تأیید است. در همین راستا، حسابرسی‌های سیستمی و هوشمند که طی سال گذشته رشد قابل توجهی داشت، مثبت ارزیابی می‌شود.

نماینده اصفهان در مجلس مطرح کرد:

مالیات‌ستانی هوشمند و داده‌محور بسترساز اعتماد سرمایه‌گذاران

عضو کمیسیون کشاورزی در مجلس شورای اسلامی گفت: تقویت نظام مالیاتی داده‌محور به جای ممیزمحوری علاوه بر افزایش دقت در اخذ مالیات، زمینه افزایش شفافیت را به وجود می‌آورد که در این فضا می‌توان بر مالیات‌ستانی از فعالیت‌های مخرب متمرکز شد.

حامد یزدیان، نماینده اصفهان در مجلس بر لزوم هوشمندسازی نظام مالیاتی کشور و اثرگذاری آن بر تحقق شعار سال مبنی بر سرمایه‌گذاری برای تولید تأکید کرد.

نماینده اصفهان افزود: برخی افراد ترجیح می‌دهند سرمایه خود را در بخش‌های سوداگری و پرسود به کار بیندازند.

دولت می‌تواند از طریق هوشمندسازی روندهای مالیاتی به سمت جذاب‌سازی حوزه‌های مولد و از رونق انداختن واسطه‌گری و فعالیت‌های مخرب سوق دهد.

وی ادامه داد: مالیات به‌عنوان یک ابزار در دست دولت است و می‌تواند از آن در راستای تنظیم امور اقتصادی کشور بهره بگیرد.

هوشمندسازی نظام مالیاتی کشور می‌تواند در این راستا به کمک دولت بیاید.

عضو کمیسیون کشاورزی در مجلس گفت: تقویت نظام مالیاتی داده‌محور به جای ممیزمحوری علاوه بر افزایش دقت در اخذ مالیات زمینه افزایش شفافیت به وجود می‌آید و در این فضا می‌توان بر مالیات‌ستانی از فعالیت‌های مخرب متمرکز شد. همین امر زمینه‌ای برای حمایت از تولید به وجود می‌آورد و زمینه را برای جذب سرمایه به این بخش فراهم می‌کند.

یزدیان گفت: قوانین خوبی در مجلس در حوزه استفاده از سامانه‌ها و افزایش شفافیت در امور داریم. از طرف دیگر، یک سری قوانین در حمایت از کارهای مولد و افزایش مالیات‌ستانی از فعالیت‌های واسطه‌گری مصوب شده است. اجرای دقیق آن‌ها می‌تواند کمک‌کننده باشد.

وی در پایان گفت: تقویت نظام مالیاتی هوشمند و تمرکز بر اتخاذ رویکرد نوین مبتنی بر تقویت داده‌محوری و جایگزینی آن با نظام مالیاتی ممیزمحور و حسابرسی دستی منجر به تحول در سازوکار مالیات‌ستانی خواهد شد و به این ترتیب مؤدیان شفاف و قانون‌مدار نظیر تولیدکنندگان از این نظام مالیاتی متحولانه و کارآمد نفع خواهند برد و فراریان مالیاتی و کسانی که در بخش‌های زیرزمینی فعالیت دارند؛ از نظام مالیاتی داده‌محور ضرر خواهند کرد و به این ترتیب درآمدهای پایدار از محل جلوگیری از فرار مالیاتی بهبود خواهد یافت.

نماینده کنگاور در مجلس شورای اسلامی تأکید کرد:

موفقیت سازمان مالیاتی در جلوگیری از فرار مالیاتی

عضو کمیسیون امنیت ملی و سیاست خارجی در مجلس شورای اسلامی گفت: تقویت حسابرسی سیستمی علاوه بر پیش‌بینی‌پذیر کردن اقتصاد، با تکیه بر تقاطع‌گیری داده‌ها منجر به شناسایی نقاط فرار مالیاتی و جلوگیری از وقوع فرار مالیاتی خواهد شد.

وحید احمدی، نماینده کنگاور، صحنه و هرسین در مجلس با اشاره به این موضوع که سیستمی‌سازی نظام مالیاتی کشور به نفع کشور است و منافع جامعه را تأمین می‌کند، تصریح کرد: وقتی ممیزان مالیاتی به‌صورت دستی به‌حسابرسی اظهارنامه‌ها می‌پردازند و از ظرفیت سیستم‌ها بهره نمی‌بریم، امکان بروز یک سری مفاسد و سوءاستفاده‌ها وجود دارد. به ویژه در جاهایی که مسائل اقتصادی در میان است و نفع مالی مطرح است، روندهای دستی و ارتباطات چهره به چهره مشکل‌ساز می‌شوند. وی ادامه داد: شاهد هستیم که در جوامع پیشرفته و کشورهایی که پیش‌بینی بروز مفاسد اقتصادی را در روندهای دستی کرده‌اند، تلاش شده است کارها به‌صورت سیستمی و بدون دخالت افراد صورت بگیرد. از حسابرسی‌های سیستمی در این کشورها به‌عنوان یک ابزار بازدارنده برای سودجویی‌های احتمالی استفاده می‌شود. در کشور ما نیز سیستمی و هوشمندسازی امور می‌تواند همین کارکرد را داشته باشد.

این نماینده مجلس خاطرنشان کرد: هوشمندسازی نظام مالیاتی کشور به لحاظ کاهش فرارهای مالیاتی و افزایش درآمدهای دولت برایمان منفعت دارد. این درآمدها در راستای اداره کشور و ارائه خدمات بهتر به شهروندان به کار گرفته می‌شود. این روندها در نهایت به افزایش عدالت مالیاتی و اجتماعی در کشور منجر می‌شود. چیزی که از اهمیت حیاتی برخوردار است.

احمدی گفت: اینکه طی سال گذشته حدود ۹۵ درصد از مؤدیان بخش مالیات بر عملکرد اظهارنامه خود را به‌صورت سیستمی ثبت کردند، نشان دهنده استقبال مؤدیان از روندهای هوشمند مالیاتی است. زیرا مالیات‌دهندگان قانونمند می‌دانند که افزایش شفافیت در امور و هوشمندسازی روندها به نفع آنان است.

وی در پایان گفت: تقویت حسابرسی سیستمی علاوه بر پیش‌بینی‌پذیر کردن اقتصاد، با تکیه بر تقاطع‌گیری داده‌ها منجر به شناسایی نقاط فرار مالیاتی و جلوگیری از وقوع فرار مالیاتی خواهد شد که هر دو روند فوق منجر به افزایش جذابیت تولید و ایجاد مزیت نسبی برای تولید در جذب سرمایه‌گذار خواهد شد.

کوهنورد ۶۶ ساله کرمانشاهی و فتح هشتمین قله ۸ هزار متری جهان

پرچم ایرانی‌ها در هیمالیا بالاست

گزارش

مرجان قندی - روزنامه نگار/ «باد سرد هیمالیا به صورتم می خورد. قدم‌هایم را روی برف‌های یخ‌زده، آرام می‌گذارم؛ هر گام، تلاشی برای غلبه بر ارتفاع، هر نفس، مبارزه‌ای برای بقا. «دائولاگیری»، غول خاموش، در برابر من قد علم کرده است.» این روایت کوتاهی است از کوهنورد باتجربه کرمانشاهی که موفق شد یکی از سخت‌ترین و مرتفع‌ترین قله‌های جهان را فتح کند؛ قله «دائولاگیری» در رشته کوه هیمالیا. رضا شهلایی پس از ۴۵ روز مبارزه با سرمای سوزان، بادهای بی‌رحم و کوهستانی و یخبندان‌های مرگبار، سرانجام بر فراز این قله ۸۱۶۷ متری ایستاد؛ قله‌ای که صعود به آن سال‌ها در ذهنش رویا بود. او سال‌هاست که بلندترین قله‌های جهان را یکی پس از دیگری فتح می کند. با سابقه صعود به هفت قله بالای هشت هزار متر، از «لوتسه» گرفته تا «اورست» ، مسیرهای دشوار هیمالیا برای او نه تنها چالشی فیزیکی، بلکه سفری درونی بوده است. او که سال گذشته تا کمپ سوم قله دائولاگیری پیش رفت، امسال با پشتکار مثال‌زدنی، موفق شد رویای خود را تحقق بخشد و بر فراز یکی از خاص‌ترین قله‌های جهان بایستد.

این کوهنورد ۶۶ ساله آخرین لحظه‌های صعود به قله دائولاگیری را با احساسی ملموس این‌گونه روایت می کند: «به قله نزدیک می‌شوم. خورشید آرام آرام از پشت یخچال‌های بلند سرک می‌کشد و سایه‌ام را بر سطح برف منعکس می‌کند. دنیا زیر پایم گسترده شده است؛ قله‌های دیگر همچون موج‌هایی در دل زمین، در افق خودنمایی می‌کنند. تمام دردها، لحظه‌های دشوار، سرما، فشار مالی و روانی، حالا فقط بخشی از گذشته‌اند. آخرین قدم را برمی‌دارم و بر فراز دائولاگیری می‌ایستم. نگاه می‌کنم به اطراف، ایستادن روی این قله تا دیروز رویای من بود و امروز با تمام وجود لمسش می‌کنم. هیچ واژه‌ای نمی‌تواند احساسم را از این لحظه توصیف کند؛ احساس آزادی و رهایی و غروری که از عمق وجودم فوران می کند.»

تجربه‌ای بر فراز قله هشت هزار متری

«کوه، همیشه صبور است، همیشه همانجاست، اما این من هستم که با هر صعود تغییر می‌کنم.» این جمله شهلایی، کوهنورد کرمانشاهی است که دو هفته قبل موفق شد قله هشت هزار متری دائولاگیری را به‌عنوان هشتمین هشت هزار متری خود صعود کند. می‌گوید: «ما در جهان چند نقطه مکانی خاص داریم؛ استوا، قطب جنوب، آبشار نیاگارا و قله اورست که یکی از منحصربه‌فردترین این نقاط است. قله اورست را حدود ۱۲ سال قبل صعود کردم. به‌عنوان کسی که بیش از ۲۰ سال است در سیستم کوهنوردی فعالیت می‌کنم، باید بگویم وقتی کوهنوردی به یکی از این نقاط می‌رود، نمی‌تواند حس و حال واقعی‌اش را توصیف کند. امسال، صعود به دائولاگیری برای من چنین تجربه‌ای بود؛ احساسی که نمی‌توانم با کلمات بیان کنم. این قله سال‌ها ذهن مرا مشغول کرده بود و پس از ۴۵ روز دشوار، فشار مالی و جسمی، وقتی به قله رسیدم، انگار که هیچ فشاری را تحمل نکرده بودم و فقط حس آزادی داشتم؛ احساسی لطیف و زیبا که زبان از توصیف آن قاصر است.» شهلایی با تأکید بر اینکه بزرگ‌ترین کمک کوهنوردی در زندگی به من این است که صبورتر و در کارهایم پشتکار بیشتری داشته باشم، می‌افزاید: «هیچ مشکلی را بیش از حد دشوار نمی‌بینم و به هر مسأله‌ای از زاویه‌های مختلف نگاه می‌کنم. برای همین می‌گویم کوهنوردی فقط یک ورزش نیست، بلکه سبکی از زندگی است که ما را در شرایط سخت قرار می‌دهد. اگر کوهنورد نبودم، شاید انسانی بی‌تفاوت می‌شدم. تأثیر کوهنوردی بر زندگی من قابل لمس است. زمانی که به قله دائولاگیری صعود کردم، هزینه‌ها، تورم و مشکلات زندگی را فراموش کردم و فقط از حس آن لحظه لذت بردم.»

افتخارآفرینی در هیمالیا

این کوهنورد درباره شرایط منطقه دائولاگیری و کوهنوردان همراهش در این صعود می‌گوید: «من و افسانه حسامی‌فرد از ایران برای این صعود حضور داشتیم. بقیه کوهنوردان از کشورهای صربستان، تایوان، آلمان و پاکستان بودند. البته بعد از این صعود خانم حسامی‌فرد، پزشک و کوهنورد ایرانی قرار است با صعود به قله ۸ هزار و ۵۸۶ متری کانچن جونگا که سومین قله مرتفع جهان است، گام بزرگی به سوی ثبت تاریخ برای ایرانیان بردارد. او تاکنون ۱۳ قله از ۱۴ قله ۸ هزار متری جهان را فتح کرده و با صعود به تنها قله باقی‌مانده (چو ایو۸۱۸۸ متر) نام خود را به‌عنوان اولین زن ایرانی در فهرست فاتحان این چالش جهانی ثبت خواهد کرد.»

او ادامه می‌دهد: «کوهنوردان می‌دانند که دائولاگیری قله‌ای چالشی است، برای همین وقتی برنامه کوهنوردی سنگینی مثل این منطقه را انتخاب می‌کنند، دوست دارند دست پر برگردند. سال گذشته من در همین منطقه ۴۰ روز برای صعود تلاش کردم اما شرایط مهیا نبود و موفق نشدم صعود کنم و برگشتم و قله دیگری را رفتم. اما امسال تیم‌های بسیار مجهزی با کوهنوردان همراه بودند؛ هلیکوپتر اختصاصی داشتند و اینترنت پرسرعت استارلینک خریداری شده بود که در کمپ‌ها از آن استفاده می‌کردیم. سرعت اینترنت از داخل شهر بیشتر بود و ما تمام مدت آنلاین بودیم و از وضعیت خودمان عکس و فیلم می‌فرستادیم. کوهنوردانی که با گرفتن اسپانسر، برنامه صعود به قله‌های برون‌مرزی را می‌روند، با خیال آسوده‌تر برنامه را می‌گذرانند اما کوهنوردانی امثال من که با هزینه شخصی می‌روند، باید از ۶ ماه قبل با تمرینات و تجهیزات کامل راهی شوند.»

> **صعود به دائولاگیری برای من تجربه‌ای خاص بود؛ احساسی که زمان صعود داشتم نمی‌توانم با کلمات بیان کنم. این قله سال‌ها ذهن مرا مشغول کرده بود اما وقتی پس از ۴۵ روز دشوار، فشار مالی و جسمی به قله رسیدم، انگار که هیچ فشاری را تحمل نکرده بودم و فقط حس آزادی داشتم**

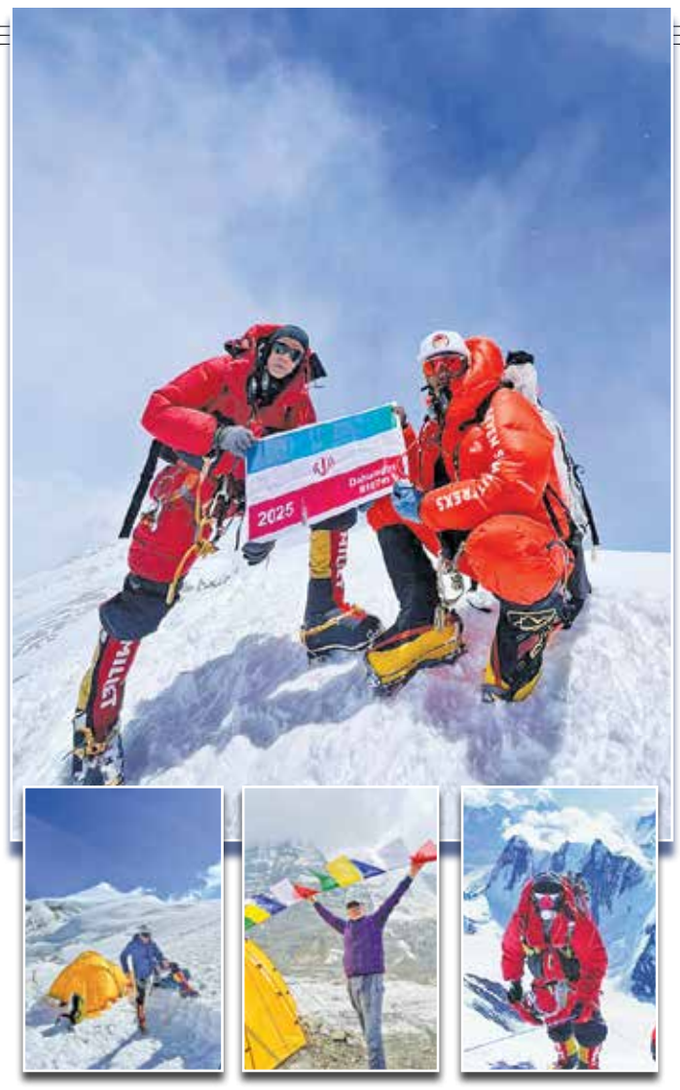

شهلایی می‌افزاید: «با وجود همه سختی‌ها، حتی وقتی می‌خواهم به قله پرچالشی مثل دائولاگیری بروم، زمانی که کوله‌ام را آماده می‌کنم، اصلاً به برنگشتن فکر نمی‌کنم. من بر این باور هستم که ما ورزش می‌کنیم برای سلامتی و امید به آینده. این امید هر روز به من انرژی می‌دهد و هیچ وقت حتی به اندازه یک درصد هم به اینکه ممکن است بروم و برنگردم، فکر نمی‌کنم.» این کوهنورد باسابقه درباره اهداف بعدی‌اش در کوهنوردی می‌گوید: «پس از صعود به دائولاگیری که چندین سال یکی از اهداف زندگی‌ام بود، در برنامه‌های سال آینده‌ام برای صعود به قله صخره‌ای «ماترهورن» (در آلپ) که نماد کشور سوئیس است، برنامه‌ریزی می‌کنم. البته نگاهی هم به قله‌هایی در کشور پاکستان دارم، اما اولویتم صعود به ماترهورن است.»

کوهنوردی فقط صعود نیست

شهلایی که ۴۰ سال می‌شود در رشته کوهنوردی فعالیت دارد، صعودهایش در قله دماوند به بیش از ۱۰۶ تلاش می‌رسد. او حوالی سال‌های ۸۵-۸۴ تلاش‌های برون‌مرزی‌اش را با قله‌های کوتاه‌تر هیمالیا آغاز کرد و حالا در کارنامه‌اش هشت صعود به قله‌های ۸ هزار متری دنیا دارد. از اولین تلاش‌های او چه در دل قله دماوند، چه بر فراز یخ‌های هیمالیا، کوهنوردی، داستانی از جسارت، تلاش و ماجراجویی است و امروز برای او به یک سبک زندگی تبدیل شده است. می‌گوید: «دو مفهوم وجود دارد؛ یکی کوه‌روی و دیگری کوهنوردی که با وجود شباهت ظاهری، کاملاً متفاوت از هم هستند. کوه‌روی یک پیمایش ساده با تجهیزات اولیه است، اما کوهنوردی یک رشته تخصصی با نیاز به ابزار، آموزش و فعالیت گروهی است. کرمانشاه به لحاظ ویژگی‌های جغرافیایی و ژنتیک سرسخت ساکنانش، شرایط مساعدی برای ورزش کوهنوردی دارد اما نبود زیرساخت‌ها، عدم بودجه در هیأت کوهنوردی و هزینه‌بر بودن این ورزش، به‌عنوان یکی از گران‌ترین ورزش‌های دنیا مانع توسعه کوهنوردی بین جوانان استان می‌شود. با این حال توصیه‌ام به جوانان این است که با وجود کمبودها دست از تلاش برندارند، چون ورزش راه و رسم زندگی‌شان را تغییر می‌دهد و ارمغان خوبی برایشان خواهد داشت. از این رو پیشنهاد می‌کنم جوانان نباید برای صعود به قله‌های ۶ هزار متر به بالا عجله کنند، بلکه باید در سیستم کوهنوردی کشور مسیر تکاملی مناسبی داشته باشند. وقتی به بیس‌کمپ قله‌های ۸ هزار متری می‌روید، حتی در تیم‌های بین‌المللی، کمتر چهره‌های جوان زیر ۲۰ تا ۲۵ سال را می‌بینید. کوهنوردان جوان باید در اردوها، باشگاه‌ها و سازمان‌های کوهنوردی فعالیت کنند، آموزش‌های تخصصی ببینند و تجربه‌های مختلفی مانند زندگی در چادر را کسب کنند. این مسیر باعث می‌شود پس از سال‌ها، به طور طبیعی به صعود قله‌های بلندتر راه پیدا کنند.»

سفری به درون انسان

کوهنوردی تنها یک صعود نیست، بلکه سبک زندگی، فلسفه‌ای عمیق و سفری به درون انسان است که او را با مرزهای منتهاالیه توانایی‌اش روبه‌رو می‌کند. این ورزش علاوه بر آمادگی جسمانی، نیازمند استقامت روحی و آمادگی ذهنی است. در این مسیر، طبیعت همسفر ما می‌شود و با زیبایی‌هایش آرامش می‌بخشد و با چالش‌هایش درس‌های ارزشمندی از تلاش، صبر و خودشناسی به ما می‌آموزد. کوهنوردان اغلب بر اهمیت اعتماد به نفس، اراده و همدلی در مواجهه با سختی‌ها تأکید دارند. ورزش کوهنوردی، نه تنها تجربه‌ای هیجان‌انگیز، بلکه مسیری است که دیدگاه انسان را نسبت به زندگی تغییر می‌دهد. صعود به قله‌ها، فرصتی برای آزمودن توانایی‌های فردی و کشف عمیق‌ترین جنبه‌های درونی است؛ جایی که هر گام، روایتگر داستانی از شجاعت، تلاش و عشق به طبیعت است.

نوبت اول
CH2=CH2 CH2=CH2 CH2=CH2 CH2=CH2 CH2=CH2 CH2=CH2

شرکت پتروشیمی بندر امام (سهامی عام)
B.I.P.C

آگهی فراخوان مزایده عمومی
مزایده شماره م ز/۱/۴۰۴

شرکت پتروشیمی بندر امام به آدرس بندر امام خمینی(ره) منطقه ویژه اقتصادی پتروشیمی، سایت ۵ در نظر دارد مزایده عمومی با شرایط ذیل برگزار نماید.

۱-موضوع مزایده: فروش صد تن ضایعات واحد پلی اتیلن سنگین بسپاران شرکت پتروشیمی بندرامام

۲-مدت اجرای موضوع مزایده: سه ماه

۳-مبلغ تضمین شرکت در مزایده ۴۵۰،۰۰۰،۰۰۰ ریال می‌باشد.

۴-انواع تضمین‌های معتبر برای شرکت در مزایده:

۴-۱) ضمانت‌نامه بانکی

۴-۲) واریز وجه به‌حساب اعلام شده در اسناد مزایده

۵-مهلت توزیع اسناد مزایده از تاریخ ۱۴۰۴/۰۳/۱۳ لغایت ساعت ۲۴ مورخ ۱۴۰۴/۰۳/۱۹

ضمنا مزایده‌گران می‌توانند جهت دریافت اسناد مزایده به آدرس WWW.BIPC.IR مراجعه نمایند.

۶-محل و مهلت تحویل پاکات پیشنهادی: آدرس بندرامام خمینی(ره) منطقه ویژه اقتصادی پتروشیمی، سایت ۵-شرکت پتروشیمی بندرامام کمیسیون معاملات تا ساعت ۱۶مورخ ۱۴۰۴/۰۳/۳۱

۷- پاکات پیشنهادی در محل سالن جلسات کمیسیون معاملات شرکت پتروشیمی بندر امام به نشانی: استان خوزستان- بندر امام‌خمینی- منطقه ویژه اقتصادی پتروشیمی - سایت ۵ - مجتمع پتروشیمی بندر امام،در حضور نماینده/ نمایندگان پیشنهاد دهنده گشایش و پس از بررسی، نتیجه مزایده اعلام خواهد شد. زمان وتاریخ گشایش پاکات، ساعت ۹ صبح مورخ ۱۴۰۴/۰۴/۰۹.

تذکر ۱: به پیشنهادهایی که فاقد سپرده یا امضای مشروط، مخدوش و سپرده‌های کمتر از میزان مقرر، چک شخصی و نظایر آن و پیشنهادهایی که پس از انقضای مدت مقرر در آگهی واصل شود، مطلقاً ترتیب اثر داده نخواهد شد.

تذکر ۲: مزایده‌گران می‌بایست از اشخاص حقوقی(شرکت)بوده و دارای کد بورسی فعال و پروانه بهره‌برداری مرتبط باشند.

تذکر ۳: سایر اطلاعات و جزئیات مربوطه در اسناد مزایده مندرج می‌باشد.

روابط عمومی شرکت پتروشیمی بندر امام (سهامی عام)

شرکت پالایش نفت بندر عباس

آگهی فراخوان مزایده عمومی شماره ۱۴۰۳/۰۵۸
«فروش یک دستگاه جرثقیل از رده خارج»

نوبت اول

شرکت پالایش نفت بندر عباس در نظر دارد **یک دستگاه جرثقیل از رده خارج** خود را طبق جدول مندرج در اسناد مزایده و قیمت پایه اعلامی از طریق مزایده عمومی بفروش برساند.

۱- متقاضیان شرکت در مزایده می توانند از روز **یکشنبه** مورخ **۱۴۰۴/۰۳/۲۵** لغایت روز **چهارشنبه** مورخ **۱۴۰۴/۰۳/۲۸** از ساعت **۹ صبح** الی **۱۲ ظهر** جهت بازدید از دستگاه‌ها و دریافت اسناد مزایده به آدرس: بندرعباس- کیلومتر ۲۰ جاده اسکله شهید رجایی - سه راهی خونسرخ - بلوار صنعت نفت - شرکت پالایش نفت بندر عباس - ساختمان مرکزی - امور پیمان‌ها - اتاق ۱۳۴ مراجعه نمایند.

۲- **تاریخ و محل تحویل و گشایش پاکات پیشنهاد مالی:** تحویل پاکات مالی حداکثر تا ساعت **۱۲ ظهر** روز **سه‌شنبه** مورخ **۱۴۰۴/۰۴/۰۳**، گشایش پاکات مالی در ساعت **۱۴:۳۰** روز **سه‌شنبه** مورخ **۱۴۰۴/۰۴/۰۳** (همان روز) و محل تحویل: ساختمان مرکزی - کمیسیون معاملات- اتاق ۲۰۳ می‌باشد.

۳- **میزان سپرده شرکت در مزایده** معادل ۱۰٪(ده درصد) نرخ پایه کارشناسی مندرج در برگ پیشنهاد نرخ بصورت ضمانتنامه بانکی معتبر یا واریز وجه نقد به حساب پالایشگاه می‌باشد.

۴- **نوع و مشخصات دستگاه مورد مزایده به همراه قیمت پایه** در جدول مندرج در اسناد مزایده ذکر گردیده است.

۵- خریدار علاوه بر پرداخت قیمت خرید، ملزم به پرداخت مالیات بر ارزش افزوده آن به فروشنده می‌باشد.

۶- این شرکت در رد یا قبول هر یک و تمامی پیشنهادهای واصله مختار خواهد بود.

۷- سایر شرایط در اسناد مزایده به طور کامل درج گردیده است.

۸- تلفن‌های تماس : ۳۲۳۶۷۱۵۲ و ۳۲۳۶۷۱۵۷ و ۰۷۶-۳۲۳۶۷۱۶۰

سایت اینترنتی ما: WWW.SHANA.IR و WWW.TENDER@NIORDC.IR و WWW.BAORCO.IR

کدپستی : ۷۹۳۱۱-۸۴۱۸۳

روابط عمومی و امور بین‌الملل

نوبت اول
CH2=CH2 CH2=CH2 CH2=CH2 CH2=CH2 CH2=CH2 CH2=CH2

شرکت پتروشیمی بندر امام (سهامی عام)
B.I.P.C

آگهی فراخوان مناقصه عمومی دو مرحله‌ای (با قیمت تراز شده)
توأم با ارزیابی کیفی و فنی مناقصه شماره م ن/۴۰۳/۵۰

شرکت پتروشیمی بندر امام به آدرس بندر امام خمینی(ره) منطقه ویژه اقتصادی پتروشیمی، سایت ۵ در نظر دارد مناقصه با شرایط ذیل را از طریق مناقصه عمومی به پیمانکار واجد شرایط و دارای صلاحیت واگذار نماید.

۱-موضوع مناقصه: پروژه طراحی، خرید، نصب و راه‌اندازی سیستم کنترل PLC ناحیه آب دریا مجتمع پتروشیمی بندر امام

۲-مدت اجرای موضوع مناقصه: ۱۲/دوازده ماه شمسی

۳-مبلغ تضمین شرکت در مناقصه ۷،۸۰۰،۰۰۰،۰۰۰ ریال می‌باشد.

۴-انواع تضمین‌های معتبر برای شرکت در مناقصه:

۴-۱) ضمانت‌نامه بانکی

۴-۲) واریز وجه به‌حساب اعلام شده در اسناد مناقصه

۵- مهلت توزیع اسناد مناقصه از تاریخ ۱۴۰۴/۰۳/۱۱ لغایت ساعت ۲۴ مورخ ۱۴۰۴/۰۳/۱۹مناقصه‌گران جهت دریافت اسناد مناقصه به آدرس WWW.BIPC.IRمراجعه نمایند.

۶- داشتن گواهی‌نامه‌های ذیل از سوی مناقصه‌گران در زمان دریافت اسناد مناقصه الزامی است:

۶-۱)آگهی تأسیس(درصورت عدم انطباق موضوع مناقصه باآگهی تأسیس، شرکت مناقصه‌گر مورد ارزیابی کیفی قرار نخواهد گرفت.)

۶-۲) گواهی‌نامه صلاحیت پیمانکاری

۶-۳) گواهی‌نامه تأیید صلاحیت ایمنی از سوی اداره تعاون، کار و رفاه اجتماعی(به استناد دستورالعمل اجرایی آیین‌نامه ایمنی امور پیمانکاری، اخذ تأییدیه اداره کل تعاون کار و رفاه اجتماعی استان خوزستان جهت شرکت‌هایی که مرجع صادرکننده گواهی‌نامه تأیید صلاحیت ایمنی آنها خارج از استان باشد، در زمان دریافت اسناد مناقصه الزامی است.)

۷- محل و مهلت تحویل پاکات پیشنهادی: آدرس فوق‌الذکر -کمیسیون معاملات تا ساعت ۱۶ مورخ ۱۴۰۴/۰۴/۰۲

۸- محل و تاریخ جلسه گشایش پاکات پیشنهادی: رأس ساعت ۱۰ روز دوشنبه مورخ ۱۴۰۴/۰۴/۱۶ در مجتمع پتروشیمی بندر امام

۹- امکان حضور مناقصه‌گران به‌صورت مشارکتی در مناقصه حاضر میسر نمی‌باشد و به درخواست‌های مشارکتی ترتیب اثر داده نخواهد شد.

۱۰- مناقصه‌گرانی که در زمان برگزاری فرآیند مناقصه حاضر، سه قرارداد در دست اجرا به طرفیت شرکت پتروشیمی بندر امام داشته باشند، مجاز به شرکت در این مناقصه نخواهند بود.

تذکر۱: ارائه کپی مصدق قراردادهای مشابه انجام شده و مفاصاحسابهای ذیربط که در یکی از مراجع ذیصلاح (دفتر خانه اسناد رسمی، دادگاه حقوقی، امور حقوقی کارفرمای طرف قرارداد)گواهی شده است، جهت بررسی مدارک ارزیابی کیفی مناقصه‌گران، الزامی است.

تذکر۲: پاکت پیشنهادی مناقصه‌گری گشوده خواهد شد که حد نصاب امتیاز ارزیابی کیفی را کسب نمایند.

تذکر۳: به پیشنهادهایی که فاقد سپرده یا امضا مشروط و مخدوش و سپرده‌های کمتر از میزان مقرر، چک شخصی و نظایر آن و پیشنهادهایی که پس از انقضاء مدت مقرر در آگهی واصل شود، مطلقاً ترتیب اثر داده نخواهد شد.

تذکر۴: سایر اطلاعات و جزئیات مربوطه در اسناد مناقصه مندرج می‌باشد.

روابط عمومی شرکت پتروشیمی بندر امام (سهامی عام)

نوبت اول

آگهی سومین فراخوان شناسایی و ارزیابی سرمایه‌گذاران
برای اجرای طرح ملی جایگزینی بخاری‌های گازی مرسوم با بخاری‌های گازی راندمان بالا

شرکت بازرگانی گاز ایران

شرکت بازرگانی گاز ایران در نظر دارد به‌منظور اجرای طرح ملی جایگزینی بخاری‌های گازی مرسوم با بخاری‌های گازی راندمان بالا، اقدام به شناسایی و ارزیابی سرمایه‌گذاران عامل صرفه‌جویی از طریق سامانه ملی طرح کاهش ناترازی گاز طبیعی از طریق مدیریت مصرف شرکت ملی گاز ایران به آدرس www.goc.nigc.ir نموده و در قبال اجرای طرح مذکور و در چارچوب مصوبه شورای اقتصاد، گواهی‌نامه صرفه‌جویی گاز ارائه می‌نماید.

لذا متقاضیان ابتدا نسبت به مطالعه راهنمای ثبت‌نام سرمایه‌گذار جایگزینی بخاری گازسوز اقدام و براساس آن، در گام اول نسبت به ثبت‌نام و اخذ کد کاربری و رمز عبور از سامانه و در گام دوم با ورود به درگاه کاربران و دریافت فایل‌های بارگذاری شده توسط شرکت بازرگانی گاز ایران نسبت به تکمیل و مهر و امضا جداول استعلام ارزیابی و شناسایی اقدام نموده و سپس به انضمام مدارک و مستندات مربوطه و درخواست، آنها را در سامانه فوق‌الذکر بارگذاری نمایند. یادآوری می‌گردد، به مدارک فاقد مهر و امضا مجاز، مشروط و یا مخدوش ترتیب اثر داده نخواهد شد.

نام و نشانی:

شرکت بازرگانی گاز ایران: تهران، بلوار کشاورز، خیابان شهید نادری، پلاک۴، طبقه چهارم، مدیریت تأمین کالا و تجهیزات عمده، تلفن‌های ۰۲۱-۸۴۸۷۵۰۹۳ یا ۰۲۱-۸۴۸۷۵۱۵۹

مهلت دریافت و ارسال اسناد و مدارک:

از تاریخ انتشار مرحله دوم این آگهی در روزنامه‌های کثیرالانتشار تا حداکثر تاریخ ۱۴۰۴/۰۳/۳۱

توجه:

این فراخوان به‌منظور شناسایی و ارزیابی سرمایه‌گذاران واجد شرایط صورت پذیرفته و هیچ تعهدی برای شرکت بازرگانی گاز ایران ایجاد نمی‌نماید.

شرکت بازرگانی گاز ایران

۱۹۴۰۴۴۴

واگویه‌های رضا رشیدپور درباره غیبت طولانی‌اش در تلویزیون در گفت‌وگو با «ایران»:

از من تفریح و سرگرمی می‌خواستند نه کار جدی

گفت‌وگو

حامد قریب
روزنامه‌نگار

رضا رشیدپور، مجری سرشناس تلویزیون را بیشتر با برنامه‌های گفت‌وگو محور و چالشی می‌شناسیم که سال‌هاست تنها از آنها خاطره‌ای باقی مانده است. او این روزها در جزیره کیش اقامت دارد و کسب و کار شخصی خود را پیگیری می‌کند اما گاهی اسم او را در پشت صحنه رویدادهای فرهنگی نیز می‌شنویم. جشنواره فیلم و تئاتر لوتوس (جایزه پروین اعتصامی) یکی از همین رویدادها بود که قرار است اولین دوره آن در شهریور ۱۴۰۴ در جزیره کیش برگزار شود. این رویداد که پیش‌تر با نام جشنواره پروین اعتصامی شناخته می‌شد، امسال با برند «لوتوس» و نماد زن ایرانی بازطراحی شده و به‌عنوان اولین جشنواره تخصصی توانمندسازی زنان در صنعت فیلم و تئاتر ایران برپا می‌شود. رضا رشیدپور یکی از حامیان این رویداد است اما روی کاغذ هیچ سمتی در جشنواره ندارد. به این بهانه فرصتی دست داد تا با او پیرامون فعالیت این روزهایش به گفت‌وگو بپردازیم. او در این گفت‌وگو توضیح می‌دهد که چرا علی‌رغم پیشنهادهای فراوان، تمایلی به بازگشت به برنامه‌سازی مبتنی بر سرگرمی ندارد و معتقد است تنها وقتی می‌تواند تأثیرگذار باشد که اثری فرهنگی-اجتماعی خلق کند که خود از آن خرسند باشد. رشیدپور در ادامه پیرامون نگاه جنسیتی جامعه به زنان و ضرورت شکل‌گیری «مکتب ایرانی» سخن می‌گوید و از طرح مفهومی «ایران ۱۴۱۴» پرده برمی‌دارد؛ چشم‌اندازی که در آن زنان ایرانی را موتور محرک توسعه اجتماعی و فرهنگی کشور می‌داند و اعتقاد دارد مهم‌ترین تحولات پیش‌رو در دهه آینده از همین مسیر تحقق خواهد یافت.

حضور شما در آنتن تلویزیون فراز و فرودهای بسیاری داشته است. به یاد داریم که سال‌ها پیش پس از حواشی که آن زمان برایتان پیش آمد، گفتید حتی اگر کلاه‌تان در جام جم بیفتد، برای برداشتنش دیگر به تلویزیون باز نمی‌گردید. سپس در دوره گذشته سیاست‌های فرهنگی و هنری به‌گونه‌ای پیش رفت که برخی چهره‌های مهم و تأثیرگذار این حوزه، ازجمله شما، از فضای تولید برنامه و خلق اثر هنری دور ماندند. با این حال، شما در پشت‌صحنه رویدادهای مختلفی مانند جشنواره فیلم و تئاتر لوتوس (پروین اعتصامی) حضور یافته و فعالیت‌هایی در این راستا انجام می‌دهید. در این شرایط، لطفاً توضیح دهید چرا اکنون تصمیم گرفته‌اید برنامه‌ای اجرا نکنید؟

چیزی که برای یک گفت‌وگو جذاب باشد را اول می‌گویم: من تلویزیون را خانه خودم می‌دانم. در آن زمان هم شور جوانی سبب شد تا جمله «گُلام هم بیفته دیگه برنمی گردم» را بگویم. در واقع اگر به آن مقطع برگردم، هیچ‌وقت چنین جمله‌ای را نمی‌گویم؛ چون انسان باید مواظب خانه‌اش باشد. حالا چه آن خانه تلویزیون باشد، چه شهر یا کشورش؛ باید مثل یک خانه مواظبش بود.

اکنون هم، علی‌رغم تصور خیلی‌ها، به صراحت می‌گویم من ممنوع‌الکار یا ممنوع‌التصویر نیستم. اما احساس می‌کنم زمانی بودن مؤثر است که بتوانی اثری خلق کنی که از آن راضی باشی. شرایط را برای خلق یک اثر موفق مناسب ندیدم. وگرنه پیشنهادهای بسیار زیادی از طرف تلویزیون و تهیه‌کننده‌ها به من شده است. اگر کار نکردم، اهل مظلوم‌نمایی نیستم که بگویم دیگران نگذاشتند من کار کنم. پیشنهادهایی که داده شده، هیچ‌کدام آن چیزی نبوده که دلم می‌خواسته. زیرا دغدغه‌ام همیشه در حوزه فرهنگ و جامعه بوده ولی در این مدت آنها از من تفریح و سرگرمی می‌خواستند. من اهل برنامه‌سازی صرفاً تفریحی نیستم؛ برنامه «سیم آخر» را هم ساختم و اجرا کردم؛ چون احساس می‌کردم شاید باید این دوره‌گذار زود تمام شود تا ما دوباره بتوانیم در تلویزیون کارهای مؤثر اجتماعی و فرهنگی بسازیم.

با این همه اگر برنامه‌ای زنده با محوریت موضوعات سیاسی، اجتماعی و فرهنگی در تلویزیون باشد، با کمال میل آن را اجرا می‌کنم. منتها شرایط واقعاً آن‌طور نیست؛ مدیران تلویزیون آن‌طور فکر نمی‌کنند. ما اهل پاک کردن صورت‌مسأله، کتمان و انکار نباید باشیم، و بخشی از وضعیتی که الان می‌بینیم و از آن به «ناترازی» یاد می‌کنند، حاصل همین پاک کردن‌ها و انکارهاست. با وجود این هر زمان پیشنهادی بدهند که فکر کنم برای جامعه ارزشمند باشد، حتماً قبول می‌کنم.

درباره اینکه چرا پشت صحنه بعضی رویدادها که دغدغه من هستند حضور پیدا می‌کنم، باید بگویم که فکر می‌کنم هر آدمی که امروزه اسمش را چهره، سلبریتی یا... می‌گذارند، این اعتبار را از توجه مردم گرفته است، بنابراین به آنها دینی دارد. بر همین اساس هرجا که فکر کنم بتوانم حتی یک درصد از آن دین را ادا کنم، این کار را انجام می‌دهم. من خیلی اهل حرکت‌های عمودی نیستم اما هرجا که فکر کنم می‌توانم به اندازه نیم قدم به حرکت افقی جامعه کمک کنم، حتماً انجام می‌دهم؛ حالا به عنوان برگزارکننده یا حامی.

آیا حضورتان در پشت صحنه رویدادهای دغدغه‌مند سلیقه شخصی شماست یا اینکه بیشتر قصد دارید تا از اقدام افرادی که با دستاویز قرار دادن مسائل حواشی ایجاد می‌کنند، جلوگیری کنید؟

همه اینها هست؛ یک بخشی مربوط به این است که من دیگر برای خودم کار نمی‌کنم، بلکه دوست دارم برای جامعه کار کنم. به همین دلیل اصلاً برایم مهم نیست که این فعالیت را به نام من بشناسند یا به نام هر کس دیگر؛ مهم این است که یک جشنواره برای زنان ایران وجود داشته باشد. واقعاً برای من خودِ کار مهم است. اینکه اسمم باشد یا نباشد، اصلاً تفاوتی ندارد.

بگذارید یک قدم جلوتر برویم: بله، من پیش برخی از مدیران بالادست رفتم و گفتم ببینید، این مشکل من نیست. شما انتظار دارید من یک عکسِ باب‌اسفنجی بگذارم تا ببینید چه مقدار فحش می‌خورم؟ جلو چشم‌شان عکس باب‌اسفنجی گذاشتم؛ هنوز هم در توئیترم هست. زیرش یک سری آدم شروع کردند به فحش دادن. گفتم انگار نسبت به اسم من آلرژی دارند؛ حتی اگر باب‌اسفنجی هم بگذارم، باز فحش می‌دهند. به همین دلیل، برای حفظ روند اتفاق‌های مهم، ترجیح می‌دهم اصلاً اسمی از من نباشد؛ چون محور، آن جشنواره یا اتفاق است. رضا رشیدپور آنجا خیلی مهم نیست.

بارها تأکید کرده‌ام و در این گفت‌وگو نیز دوباره اعلام می‌کنم که تا به حال هیچ‌کس نتوانسته سندی ارائه بدهد مبنی بر اینکه من تاکنون از هر دولتی یک ورق رانت، یک عدد سکه یا یک توصیه‌نامه گرفته باشم. اما به‌واسطه تحصیلاتی که کرده‌ام یا شاید آن هوش اجتماعی در برقراری ارتباط، توانایی خوبی برای مدیریت مجموعه‌ها دارم.

در جزیره کیش مدیریتی دارم که همیشه- برخلاف تصوری که وجود دارد- با سیستم دولتی دچار مشکل بوده است؛ دقیقاً برعکسِ آنچه که برخی فکر می‌کنند. اما متأسفانه وقتی مباحث به فضای مجازی کشیده می‌شود، قضاوت‌ها و ساده‌سازی‌ها زیاد می‌شود. به همین دلیل، هرگز دلم نمی‌خواهد درباره کسب وکارم صحبتی انجام دهم. چون بلافاصله حرف‌های نابجایی مطرح می‌شود.

> تا به حال هیچ‌کس نتوانسته سندی ارائه بدهد مبنی بر اینکه من تاکنون از هر دولتی یک ورق رانت، یک عدد سکه یا یک توصیه‌نامه گرفته باشم

با توجه به اینکه جشنواره پروین اعتصامی با محوریت زنان در کیش برگزار می‌شود و شما نیز پیش از این فعالیت‌هایی را برای ارائه خدمات به گردشگران و ارتقای نقش زنان در جامعه در نظر گرفته‌اید، به نظر شما بستر جزیره کیش تا چه اندازه برای برگزاری رویدادهای تخصصی مرتبط با زنان مناسب است؟ جامعه محلی و مخاطبان این جشنواره چگونه به اجرای چنین برنامه‌هایی نگاه می‌کنند؟ به چه میزان جشنواره‌هایی مثل پروین اعتصامی یا دیگر رویدادهای زنانه می‌توانند در تغییر نگاه عمومی نسبت به مسائل و دغدغه‌های زنان مؤثر باشند؟ تا چه حد این جشنواره‌ها امکان نمایش و پرداخت به آنچه زنان به آن نیاز دارند را فراهم می‌آورند و چقدر در جهت ارتقای جایگاه زن در جامعه عمل می‌کنند؟

ما نسبت به موضوع زن حساسیتِ بی‌جا نشان دادیم و این حساسیت، جنسیت‌زده بوده است. بحث جنسیت دو سوی افراط و تفریط دارد. وقتی ما دائماً «زن، زن» می‌گوییم، ناخودآگاه یک حساسیتِ نامعقول ایجاد می‌کنیم. همه ما انسان‌هایی با توانایی‌های مختلف هستیم؛ یک خانم ممکن است از نظر بدنی بسیار قوی باشد و در مقابل، یک آقا ممکن است به لحاظ جسمی ضعیف باشد. یا یک مرد می‌تواند خیلی باهوش باشد و در کنار او زنی باشد که از این منظر به اندازه او موفق نباشد. اگر بیشتر بر انسانیت تأکید کنیم، خیلی از مسائلمان حل می‌شود.

اگر بتوانیم در ایران یک مکتب ایرانی بسازیم که بر پایه «ما انسانیم، همه ما حق انتخاب و فرصت برابر داریم»، آن‌وقت هیچ مسأله‌ای به وجود نمی‌آید.

اگر داریم می‌گوییم در حوزه زنان چقدر موفق بوده‌ایم- مثلاً تعداد زیادی از دانشجویان ما زن هستند- من این را ناشی از این می دانم که زنان خودشان آن‌قدر تلاش کردند که کنکور را فتح کنند و وارد دانشگاه شوند. این را نباید به چشم «رأی و تفسیری» ببینیم که «ما امکانات دادیم». این وظیفه ما در مورد پسران هم هست. اگر بخواهیم مشکلات را حل کنیم، باید نگاه جنسیتی را کنار بگذاریم.

کرامتِ زن، همان کرامتِ انسان است؛ کرامتِ دختر، همان کرامتِ پسر است. نباید خط کشی کنیم. بله، در عرف ما می‌گویند «زن لطیف است»، «زن ریحانه است»، «زن تاجِ بالای سر است»، اما باید به جوانبِ مثبت توجه کنیم و دیدگاه‌های تأییدی را بپذیریم، نه آن جنبه‌های سلبی و انکاری را. این نگاهِ را -که هم در فرهنگِ غرب وجود دارد و هم بعضاً در فرهنگِ شرق- باید کنار بگذاریم. اگر یک تعادل ایرانی برقرار کنیم، جشنواره‌های مرتبط با زنان پایدار می‌شوند، اشتغالِ زنان پایدار می‌شود، موقعیت‌های تحصیلی زنان پایدار می‌شود و خیلی از حقوقِ زنان در جامعه به‌طور طبیعی به حد اعتدال خودش می‌رسد و راهش را پیدا می‌کند؛ همان‌گونه که در دو سال گذشته این روند شروع شده است.

البته باید این موضوع را نیز مدنظر قرار داد وقتی از «مکتب ایرانی» صحبت می‌کنم، منظورم «فرهنگ ایرانی» بر پایه عرف مستقر است. وجود جشنواره‌هایی مثل پروین اعتصامی یا هر رویداد دیگری در حوزه زنان می‌تواند در واقع یک «پارادایم شیفت» باشد؛ وقتی شما یک زن هنرمند، فیلمساز، بازیگر یا نویسنده را در لایه‌های مختلف اجتماعی معرفی می‌کنید و مردم به‌طور ملموس می‌بینند که هیچ اتفاق ضدارزشی در عملکرد یک زن هنرمند وجود ندارد، این باعث آشتی بین لایه‌های مختلف فرهنگی جامعه می‌شود و در نهایت تحولات عرفی را می‌پذیرند.

من بارها گفته‌ام که در برابر عرف و فرهنگ نمی‌توان با بخشنامه برخورد کرد. نسل امروز، فارغ از ساختار سیاسی، نوروز را دوست دارد. مبنای عقلی و مستدل این است که نوروز به نفع جامعه است و نسل جوان هم با آن همراه می‌شود، حتی اگر در میهمانی‌های نوروزی، شوخی‌هایی با برخی از اتفاقات آن کرده باشند. زمانی می‌توانید در عرف و فرهنگ پارادایم شیفت ایجاد کنید که گفت‌وگو بین اقشار و نسل‌ها برقرار شود. آن زمان جامعه در جهت افقی به جلو حرکت خواهد کرد.

چشم‌انداز شما از شرایط فعلی چیست؟ و فکر می‌کنید به چه سمتی پیش می‌رویم؟

شاید بیان این حرف برایم دردسرساز باشد، اما تک‌جمله آن این است که «تمام مشکلات جهان را زنان به وجود آورده‌اند و تمام مشکلات جهان را زنان حل کرده‌اند». یعنی اگر در بزرگ‌ترین راه‌حل‌های جهانی نگاهی بیندازید، پای یک زن در میان است و اگر به بزرگ‌ترین بحران‌های جهانی توجه کنید، باز هم پای یک زن در میان است. ما اکنون در مرحله حل مشکلات ایستاده‌ایم و من مطمئنم که زنان ایران کلید توسعه این کشور خواهند بود. معتقدم ایران سال ۱۴۱۴ با شتاب توسعه‌ای که خواهد داشت، بخش مهمی از کندی دهه‌های گذشته را جبران خواهد کرد و شاهد پیشرفت‌های خارق‌العاده‌ای خواهیم بود؛ نه لزوماً در زیرساخت‌ها، بلکه در حوزه‌های جامعه‌شناسی، فرهنگ و روانشناسی اجتماعی.

کتاب «دین و موسیقی در ایران معاصر» نوشته حسین سروی رونمایی شد

دین و موسیقی دو قلمرو معنابخش زیست جهان ما

گروه فرهنگی/ داستان بودن یا نبودن موسیقی و مجازبودن یا نبودن آن، به بیش از ۴ دهه برمی گردد. درواقع از بعد از انقلاب اسلامی دیدگاه‌های فقهی، موسیقی این هنر مظلوم را به چالش کشید. حتی در برهه‌ای از تاریخ حمل ساز و نوای موسیقی ممنوع شد. این درحالی است که موسیقی دراسلام به‌عنوان یکی از مظاهر زیبایی شناختی معرفی شده است. موسیقی‌هایی که در مراسم‌های مذهبی وعرفانی نواخته و شنیده می‌شود و بخشی از فرهنگ و هنر کشورمان است، مانند موسیقی سوگ که قدمتی کهن دارد. جالب اینکه با گذشت چهل سال همچنان این نگاه‌های سلیقه‌ای گریبانگیر موسیقی است و برخی از شهرهای ایران ممنوع از اجرای موسیقی هستند و نشان دادن ساز همچنان در رسانه ملی مسأله‌ساز است.

حسین سروی در کتاب «دین و موسیقی در ایران معاصر» به این مباحث و چالش‌ها پرداخته است. در این کتاب که به تازگی رونمایی شده، نویسنده، پژوهشی جدی از سال‌های ۱۳۵۰ تا ۱۳۹۶ به موضوعات دین و موسیقی داشته است و آن را در قالب یک اثر مکتوب از سوی نشر سحر منتشر کرده است. این اثر حاصل سه سال تلاش یک موسیقیدان زیر نظرحسن محدثی گیلوایی جامعه‌شناس دین است.

در مراسم رونمایی این پروژه پژوهشی که در تالار استاد جلیل شهناز خانه هنرمندان ایران برگزار شد، حسین سروی مؤلف کتاب «دین و موسیقی در ایران معاصر» بیان کرد: «کتاب دین و موسیقی در ایران معاصر، حاصل بیش از سه سال تلاش پیوسته برای پرداختن به یکی از پیچیده‌ترین و در عین حال زنده‌ترین روابط فرهنگی در جامعه ما، یعنی نسبت میان دین و موسیقی است. ما در جریان این پژوهش، از رویکردی چندجانبه بهره گرفته‌ایم که از آن جمله می‌توان به تحلیل فتاوا و متون فقهی، بررسی آرشیوهای مطبوعاتی، تحلیل آماری داده‌ها و گفت‌وگوهای میدانی با طیفی گسترده از افراد، از جمله مدیران ارشد حوزه موسیقی، فعالان نشر آثار موسیقایی و موسیقیدانانی در نقش‌های گوناگون آهنگساز، نوازنده، خواننده و پژوهشگر اشاره کرد.»

او تأکید کرد: «نکته ظریف و بسیار قابل تأمل این است که دین و موسیقی، نه صرفاً دو گستره جداگانه [و متضاد]، که دو قلمرو معنابخش‌اند؛ اما گفت‌وگوی میان این دو، تنها زمانی مؤثر خواهد بود که بر پایه فهم و احترام متقابل شکل گرفته باشد، چراکه امروز با توجه به توسعه روزافزون رسانه‌های اجتماعی، هوش مصنوعی و فن آوری‌های نوین در تمامی عرصه‌ها، انتظار از نهاد دین، در داوری نسبت به پدیده‌ای در گستردگی موسیقی، داشتن شناختی است که هرگونه اظهارنظر و تصمیمی را معنادار و مسئولانه کند.»

در این مسیر، نکته راهبردی‌ای که برایم اهمیت ویژه داشت، این بود که اثر، نه صرفاً از زاویه هنری و نه صرفاً از منظر جامعه‌شناسی باشد، چراکه واقعیت این است که بسیاری از پژوهش‌های موجود، این دو حوزه را جدای از هم تحلیل کرده‌اند. ما تلاش کردیم این شکاف را تا حدی پر کنیم تا جامعه‌شناسی و هنر موسیقی را بیش از پیش، کنار هم بنشانیم.

> «دین و موسیقی، نه صرفاً دو گستره جداگانه [و متضاد]، که دو قلمرو معنابخش‌اند؛ اما گفت‌وگوی میان این دو، تنها زمانی مؤثر خواهد بود که بر پایه فهم و احترام متقابل شکل گرفته باشد»

در بخش دوم این مراسم نشست تخصصی کارشناسان حوزه‌های مختلف فرهنگی و موسیقی برگزار شد. حمید رضا نوربخش خواننده، مدرس و مدیرعامل خانه موسیقی، حسن محدثی گیلوایی مدرس دانشگاه و جامعه‌شناس، اکبر ایرانی پژوهشگر، مدرس دانشگاه و مدیرمؤسسه پژوهشی میراث مکتوب و عباس نعیمی جورشری مدرس دانشگاه، پژوهشگر و جامعه‌شناس با اجرای حسین سروی به ارائه نقطه‌نظرات خود پیرامون کتاب «دین و موسیقی در ایران معاصر» پرداختند.

تأکید بر بررسی دقیق‌تر نهاد هنر در تعامل با نهادهای دینی طی تاریخ جوامع اسلامی، نقش سازنده کارگزاران هنری نسبت به مسائل و رویدادهای اجتماعی، توجه مؤلف کتاب «دین و موسیقی در ایران معاصر» به گسترده‌تر شدن استقلال هنر موسیقی با وجود مشکلات پیش روی آن، تلاش برای تعمیق و بهبود پیوند میان دین و موسیقی، طرح مباحثی پیرامون نظر و آرای فقها در حوزه موسیقی، پیوست فرهنگی و علمی کتاب در ارتباط با سند ملی موسیقی کشور، قدردانی از تلاش نویسنده برای تدوین نظرات و آرای فقها از گذشته تا امروز در حوزه موسیقی، تأکید برحضور مؤثرتر زنان هنرمند در موسیقی و نادیده نگرفتن آن‌ها در این عرصه، تحلیل وضعیت موسیقی کشور پس از پیروزی انقلاب اسلامی و تأکید بر بهبود نابسامانی‌ها و آسیب‌های موجود، تأکید بر دوری جستن از نگاه سلیقه‌ای در جریان مدیریت عرصه موسیقی کشور، ارائه جزئیاتی از نقش مهم موسیقی به مثابه یک هویت جمعی ایرانیان، ارائه توضیحاتی درباره رواج گزینه‌ای به نام «موسیقی زیرزمینی»، توجه به قرارگرفتن موسیقی در ساختار اجتماعی با درنظرگرفتن تفاوت سلیقه‌ها در ساختارهای طبقاتی از جمله مواردی بود که در این پنل تخصصی مورد نقد، بحث و تبادل‌نظر قرار گرفت.

در بخش پایانی مراسم هم حسین علیشاپور خواننده، زمان خیری نوازنده نی و فرزاد محمدنژاد نوازنده تار به اجرای برنامه پرداختند.

irannewspaper.ir

یکشنبه ۱۱ خرداد ۱۴۰۴ • سال سی‌و یکم • شماره ۸۷۵۴
• اذان ظهر ۱۲/۰۲ • اذان مغرب ۱۹/۳۶ • نیمه شب شرعی ۲۳/۱۰ • اذان صبح فردا ۰۳/۰۵ • طلوع آفتاب فردا ۰۴/۴۹

«ایران» را در صفحه‌های مجازی دنبال کنید

ایران

• **صاحب امتیاز:**
خبرگزاری جمهوری اسلامی

• **مدیر مسئول:**
صادق حسین جابری انصاری

• **سردبیر:**
هادی خسروشاهین

مؤسسه فرهنگی مطبوعاتی ایران
• **رئیس هیأت مدیره:** صادق حسین جابری انصاری
• **مدیرعامل:** علی متقیان
• **تلفن:** ۸۸۷۶۱۷۲۰ • **نمابر:** ۸۸۷۶۱۲۵۴ • **ارتباط مردمی:** ۸۸۷۶۹۰۷۵ • **امور مشترکین:** ۸۸۷۴۸۸۰۰
• **پیامک:** ۳۰۰۰۴۵۱۲۱۳ روابط عمومی • **صندوق پستی:** ۵۳۸۸-۱۵۸۷۵
• **نشانی:** تهران خیابان خرمشهر، شماره ۲۰۸ • **توزیع:** نشر گستر امروز • **چاپ:** چاپخانه‌های همشهری
• **سازمان آگهی‌های روزنامه ایران:** دارنده گواهینامه ایزو ۹۰۰۱ از شرکت NISCERT
• **پذیرش سازمان آگهی‌ها:** ۱۸۷۷ • **انتشارات مؤسسه فرهنگی- مطبوعاتی ایران:** ۸۸۵۰۴۱۱۳

سخن روز

امام صادق(ع):
هرکس به خانواده‌اش نیکی کند، عمرش زیاد شود.

الکافی، ج۲، ص۱۰۵

تئاتر فرصتی برای پالایش خود است

نقل قول

در تئاتر فرصت‌داری که خودت را پالایش کنی و برای زندگی کردن یک نقش و یا ارائه آن، ما بارها و بارها تمرین کنیم؛ جزئیاتش را باید بشناسیم و در درون خود، کشف و ارائه‌اش کنیم اما در سینما، کمتر این شانس به وجود می‌آید. مخصوصاً برای نقش‌های غیراصلی. ممکن است برای یک نقش اصلی فیلم یا سریالی، ماه‌ها درگیر پروژه باشیم ولی برای نقش‌های فرعی این فرصت کمتر وجود دارد. در تئاتر فرصت غور کردن عمیق‌تری در کاراکترها را داریم. تئاتر قوی است.

جواد یحیوی در گفت‌وگو با ایرنا

انتشار کتابی از فتح‌الله مجتبایی پس از ۷۰ سال

«بوطیقا؛ درباره شعر»، اثر نامدار ارسطو با ترجمه، مقدمه و حواشی فتح‌الله مجتبایی به کوشش محمدرضا عدلی از سوی نشر هرمس در دسترس علاقه‌مندان قرار گرفت. ترجمه مجتبایی پیش از این در دهه ۳۰ منتشر شده بود، اما در چاپ جدید این کتاب تغییراتی صورت گرفته که از آن جمله می‌توان به افزودن دو رساله و مطالب جدید به کتاب اول، اشاره کرد. نشر هرمس اثر حاضر را با ترجمه مجتبایی در ۲۳۲ صفحه و به قیمت ۳۸۰ هزار تومان در دسترس علاقه‌مندان قرار داده است./ **تسنیم**

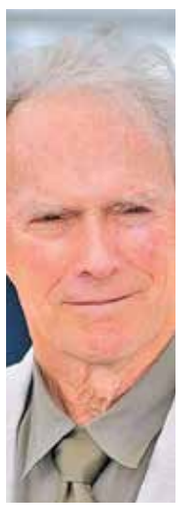

فیلم تازه کلینت ایستوود در ۹۵ سالگی

کلینت ایستوود که ۳۱ ماه مه ۹۵ ساله شد، قصد ندارد سرعتش را کم کند. بسیاری انتظار داشتند «ژوری شماره ۲»، فیلمی که سال پیش توسط این کارگردان ساخته شد پایان کار او باشد، اما همان زمان هم شنیده می‌شد که او دارد روی پروژه‌ای پرشور کار می‌کند. هنوز درباره عنوان، بازیگران یا استودیوی پخش‌کننده آن خبری منتشر نشده اما از آنجا که او خیلی سریع کار می‌کند، هیچ بعید نیست این فیلم تا اواخر سال ۲۰۲۵ به نمایش درآید./ **مهر**

تکرار حضور برد پیت در ادامه «روزی روزگاری در هالیوود»

در حالی که هنوز بسیاری از طرفداران سینما نسبت به تحقق دنباله‌ای برای فیلم تحسین شده «روزی روزگاری در هالیوود» با تردید می‌نگرند، اضافه شدن نام‌های جدید به گروه بازیگران این پروژه نشان می‌دهد تولید آن به صورت جدی در حال پیشروی است. الیزابت دبیکی و اسکات کان به جمع بازیگران این فیلم به کارگردانی دیوید فینچر اضافه شده‌اند و برد پیت بار دیگر نقش کلیف بوث، بدلکار سرسخت و خونسردی را که برای این نقش برنده اسکار شد، تکرار خواهد کرد./ **ایسنا**

شهرداد روحانی در رونمایی آلبوم و کتاب موسیقی «پیتر و گرگ» تأکید کرد

مقابله با ابتذال با خلق آثار فاخر

گزارش

نداسیجانی
روزنامه‌نگار

چند سالی است که پرداختن به ژانر موسیقی کودک و نوجوان و تولید آثار در این زمینه کمتر مورد توجه مسئولان و آهنگسازان بوده و تلاش چندانی در این زمینه صورت نمی‌گیرد و اگرهم احیاناً کارهایی به بازار موسیقی می‌رسد، کم‌تعداد و محدود هستند. تولیداتی که می‌تواند خط مشی اولیه برای آشنایی کودکان و نوجوانان با موسیقی باشد و سبب شود از همان ابتدای کار، هنر موسیقی را به‌درستی بیاموزند و اجرا کنند. این دیدگاه در کتاب‌های آموزشی هم وجود دارد و شاید بهتر باشد بگوییم کتاب‌های موزیکال هم تولیدی در بازار موسیقی ندارد. این درحالی است که نوع ارتباط کودک و نوجوان با موسیقی در همراهی با تصویر بسیار اثرگذار است، مانند آنچه که به‌تازگی شهرداد روحانی از آن رونمایی کرده است: آلبوم و کتاب موسیقی «پیتر و گرگ» اثری ارزشمند برای کودکان و نوجوانان با همراهی ارکستر سمفونیک تهران.

این کتاب شامگاه جمعه ۹ خردادماه با حضور اهالی هنر و فرهنگ در خانه هنرمندان رونمایی شد. برنامه‌ای با اجرای علی ضیا و گرامیداشت سالروز تولد شهرداد روحانی که ششم خردادماه بود.

شهرداد روحانی در این مراسم با ابراز خرسندی و قدردانی از مخاطبان برای حضور در این آیین بیان کرد: «آن زمان که سرگئی پروکفیف اثر «پیتر و گرگ» را ساخت، فکر نمی‌کنم به این خوبی استقبال شده باشد، از شما عزیزان بسیار سپاسگزارم.»

او در ادامه صحبت‌هایش گفت: «امیدوارم همه هنرمندان و دست‌اندرکاران هنر در هر رشته، برای مقابله با ابتذال هنری، آثار متعدد خلق و ارائه کنند تا این ابتذال هنری برچیده شود. من این استعداد را در هموطنانم می‌بینم و مطمئنم با حمایت مردم کارهای فرهنگی پویاتر و مؤثرتر خواهد شد.»

روحانی به تولید آلبوم- کتاب «پیتر و گرگ» اشاره کرد و افزود: «این آلبوم اولین اثر موسیقی کلاسیک است که با ارکستر سمفونیک تهران تولید و منتشر شده و امیدوارم این نوع فعالیت‌ها در آینده تکرار شود و بتوانیم آثار آهنگسازان بزرگ کشورمان و آهنگسازان کلاسیک جهان را با ارکسترهای خودمان اجرا و ارائه کنیم.»

محمدمهدی عسگرپور، مدیرعامل خانه هنرمندان ایران نیز در این مراسم بیان کرد: «در فضا و شرایطی زندگی می‌کنیم که متأسفانه عرصه در کل، برای فعالیت‌های فرهنگی و هنری نه در ایران بلکه در دنیا محدودتر شده است.»

او در ادامه صحبت‌هایش گفت: «اثر «پیتر و گرگ» برای نسل‌های دهه ۳۰ و ۴۰ خاطره‌انگیز است. مدتی این افتخار را داشتم که مدیر گروه کودک تلویزیون بودم و فکر نمی‌کردم روزی به جایی برسیم که انجام کار فرهنگی برای کودک و نوجوان چنین ابعادی پیدا کند. ممکن است تعداد برنامه‌ها زیاد باشد اما تعداد آثار باکیفیت که رضایت مسئولان و والدین را در پی داشته باشد، تقریباً به صفر رسیده است، به همین دلیل ساخت اثری همچون «پیتر و گرگ» باید قدر دانسته شود و همه کمک کنیم تا این فضا گسترش پیدا کند.»

شاهین فرهت نیز در این مراسم به ویژگی‌های موسیقی کلاسیک اشاره کرد و گفت: «انواع موسیقی دارای ارزش است. موسیقی کلاسیک اگرچه یک موسیقی علمی است اما یکی از بهترین شنوندگان و دوستداران آن ایرانیان هستند. ایران سرزمین شعر است و مردم همواره شعر می‌خوانند و شعر هم با موسیقی عجین است، من سال‌ها در مغرب‌زمین زندگی کرده‌ام اما تاکنون ندیده‌ام کسی شعر بخواند، به رغم اینکه شاعر هم در آن کشورها وجود دارد اما در اکثر اوقات همه موسیقی گوش می‌کنند و آگاه هستند.»

این آهنگساز تصریح کرد: «به دوستان توصیه می‌کنم برای آگاهی بیشتر از موسیقی مطالعه کنند تا با شناخت بهتر بدانند که چه چیزی گوش می‌دهند. این امر سبب می‌شود دانش‌مان نسبت به موسیقی افزایش پیدا کند.» بیژن بیرنگ کارگردان و فیلمنامه‌نویس، دیگر سخنران این مراسم بود، او اظهار کرد: «شخصاً آرزو داشتم موسیقی بخوانم و نوازنده ترومپت شوم، اما امکانش به وجود نیامد.

> **شهرداد روحانی:** امیدوارم همه هنرمندان و دست‌اندرکاران هنر در هر رشته، برای مقابله با ابتذال هنری، آثار متعدد خلق و ارائه کنند تا این ابتذال هنری برچیده شود. من این استعداد را در هموطنانم می‌بینم و مطمئنم با حمایت مردم کارهای فرهنگی پویاتر و مؤثرتر خواهد شد

هنرمندانی که در تلویزیون و سینما سعی کردند در کارهایشان موسیقی داشته باشند، دوران راحتی را سپری نکردند. در گذشته ها موسیقی جایگاه خیلی مناسبی نداشت، هنوز هم با جایگاهی که بایسته است، فاصله دارد. در گذشته «محله برو بیا» و «محله بهداشت» را به عنوان اولین آثار موزیکال برای کودکان ساختیم و آرزویم این است که روزی بتوانم فیلم موزیکال بسازم با اینکه سه بار اقداماتی انجام دادم اما در عمل این اتفاق نیفتاده است.»

او بیان کرد: «درد موسیقی ایران، ممتد است، موزیک فاخر خیلی کم می‌شنویم، تالارهای ما پر از جوانانی است که موسیقی گوش می‌کنند اما اتفاقی برای موسیقی کشور رخ نمی‌دهد، ساخت اثر «پیتر و گرگ» شهرداد روحانی و همراهی ارکستر سمفونیک تهران قابل تقدیر است. در دوران جوانی و آشنایی که با شهرداد روحانی داشتم، هیچ موقع فکر نمی‌کردم او در آینده انسانی نام‌آور و باعث افتخار ایران و دنیا شود.» این کارگردان بیان کرد: «یک بار به پسر خودم که نوازنده و آهنگساز است گفتم و امروز هم به شهرداد روحانی می‌گویم که هنرمند، به خودش، خانواده، فرزندان و دوستانش تعلق ندارد، هیچ کسی حق ندارد مالک او باشد، هنرمند متعلق به تمام گوش‌هایی است که قرار است یک روزی آثار او را بشنوند، در تاریخ هنر و موسیقی کسی ماندگار نمی‌شود جز اینکه اثر و از همه مهم‌تر خود آن انسان محترم باشد.»

صوفیا محمودی، نویسنده و پژوهشگر نیز اظهار کرد: ««پیتر و گرگ»، قصه نمادین با مفاهیم ارزشمند همچون تنوع زیستی، صلح و دوستی، شجاعت، دگرپذیری، همیاری و پرهیز از خشونت است که می‌تواند در ذهن و باور کودک نهادینه شده و در ضرورت‌های آتی زندگی‌اش به کار آید؛ مفاهیمی که در جهان زخمی و رنجور از جنگ و خشونت و بی‌عدالتی اکنون بشدت مورد نیاز است، قصه‌ها دنیای خیالی کودکان را می‌سازند و کودکان با تکیه بر آن قصه‌ها دنیای واقعی خود را می‌سازند، امید که رهایی، آزادی، صلح و دوستی نه‌تنها در قصه‌های کودکان بلکه در واقعیت نیز محقق شود.»

عادل بزدوده، نویسنده و کارگردان به عنوان آخرین سخنران این برنامه با بیان خاطراتی از فعالیت در کانون پرورش فکری کودکان و نوجوانان گفت: «در این سال‌ها افسوس می‌خورم که چرا موسیقی از کودکان دور شده است، هرچند که کانون پرورش فکری، فعالیت موسیقی خود را آرام انجام می‌دهد، کانون دست تنهاست، خواهش می‌کنم هنرمندان از ایران و هر جای دنیا دست به دست هم بدهیم تا کودکان هم موسیقی کهن ایران‌زمین را در جای‌جای ایران بشنوند و بیاموزند و از کاری که آقای روحانی درباره موسیقی انجام داد، بسیار سپاسگزارم.» بخش پایانی این مراسم نوازندگی پیانو شهرداد روحانی بود که با خاطری خوش به اتمام رسید.

یادداشت

نسیم قاضی‌زاده
پژوهشگر موسیقی

چرا ما به رهبران ارکستر قوی نیازمندیم؟

چوب جادوی جهان موسیقا

ارکستر سمفونیک تهران حتماً در دسته میراث فرهنگی ایران است. بی‌شک اگر در دسته موسیقی کلاسیک، مهم‌ترین تریبون ارکستر سمفونیک تهران در تمام طول این سال‌ها نباشد، قطعاً در زمره مهم‌ترین‌هاست. بقای ارکسترها هرچند به واسطه نوازندگان وفادارش رقم می‌خورد اما مادامی که رهبری باانگیزه و کاریزماتیک کلیت کار را در دست نگیرد، خیلی بعید است که حال آن ارکستر خوب باشد. ارکستر سمفونیک تهران با اینکه خوشبختانه علی‌رغم فرازونشیب‌های متعدد هرگز تعطیل نشده است و در تمام این سال‌ها گاه جاندارتر و گاه معمولی‌تر فعالیتش را داشته است با وجود این همه، آنهایی که فعالیت‌های این ارکستر خوشنام و باسابقه را طی دو دهه قبل دنبال کرده‌اند، می‌دانند که تأثیر رهبر روی این ارکستر نیز همچون تمامی ارکسترهای خوب دنیا، همچون اثر باران است بر گیاه آماده. به یاد بیاورید زمانی که چوب رهبری ارکستر سمفونیک تهران در دستان آدم‌هایی چون شهرداد روحانی، علی رهبری، لوریس چکناواریان، مرحوم فریدون ناصری در آسمان تالار وحدت می‌چرخید، شور و حال ارکستر در چه سطحی بود؟ حق بدهید کسی که این فضاها را تجربه کرده باشد و آن حال و هوای درخشان را دیده باشد و صدادهی ارکستر را شنیده باشد، می‌داند که آن تجربه چقدر ارزشمند، تماشایی و شنیدنی است. بهانه گفتن و نوشتن از ارکستر سمفونیک را حضور شهرداد روحانی در رونمایی آلبوم پیتر و گرگ دست من داد؛ روحانی که نامش به نام ارکسترسمفونیک تهران گره خورده است. همه آنهایی که انرژی او در زمان رهبری ارکستر را دیده‌اند، می‌دانند که چطور با مخاطبش ارتباط می‌گیرد، چطور نبض ایرانی‌ها حتی در حوزه موسیقی کلاسیک را در دست دارد و می‌داند چطور آنها را با موسیقی کلاسیک اخت کند. علاوه بر این، او که همچنان خاطره نامش به یانی و کنسرت آکروپلیس یونان که لقب دومین و پرطرفدارترین کنسرت تاریخ را دارد گره خورده است، پس از مسائلی که نزدیک به یک دهه پیش در همراهی با ارکستر سمفونیک رخ داد، ایران را ترک کرد. اما خوشبختانه محبوبیت رهبران بزرگ اکسترسمفونیک تهران هرگز چیزی نبوده است که یک شبه بیاید و یک شبه برود. با وجود این، موقعیت شهرداد به دلایل مختلف از جمله شهرت جهانی، خانواده موسیقایی، شخصیت و وقار ذاتی، اجتماعی و خوش‌اخلاق بودن و در عین حال جدا ندانستن خود از مردم فرق داشته و دارد. آنها که دیروز در مراسم رونمایی آلبوم پیتر و گرگ که پیش از این با رهبری شهرداد روحانی در تالار وحدت به صحنه رفته بود حضور داشتند، استقبال بی‌اندازه از این مراسم را به چشم دیدند. دیدند که چطور نه تنها جای نشستن، بلکه جای ایستادن هم وجود نداشت؛ آن هم ما در شرایطی این صحبت را رد و بدل می‌کنیم که موسیقی کلاسیک، اپرا، رونمایی آلبوم و از این قبیل، حتی در میان فرهیختگان ما هم جزو کالاهای ضروری محسوب نمی‌شود. پشت نام‌ها معناست، و کارهایی که به این نام‌ها گره خورده‌اند. از این نام‌ها کم نیستند و همین مردم نازنینی که روز گذشته تنها با وعده نوازندگی چندلحظه‌ای شهرداد روحانی، خانه هنرمندان را پر کرده بودند، منتظرند تا بار دیگر چوب رهبری ارکسترسمفونیک تهران در دستان رهبرانی باشد که دل مردم برایشان بتپد و مردم با اعتمادی که به سلیقه آنها دارند، ایستاده برای ارکستر سمفونیک‌شان، برای مهم‌ترین دارایی موسیقی کلاسیک کف بزنند.

بسمه تعالی

روح‌الله الموسوی الخمینی

این اجتماع بزرگ هر ساله دارای یک هدف مهم و مورد نیاز ملت ایران است، و آن عبارت است از تجدید یاد امام بزرگوار و بهره گیری از درس امام بزرگوار برای پیشرفت کشور و اداره ی کشور و تعقیب اهداف بلند انقلاب.
«رهبر معظم انقلاب اسلامی»

هموطنان عزیز، مردم شریف ایران

فراخوان مشارکت در بزرگترین گردهمآیی فرهنگی -اجتماعی کشورمان در آستانه سالروز چهارده و نیمه خرداد فرا رسید. امسال چند مناسبت، این رویداد مهم را متفاوت تر از گذشته در پیش چشم میلیون‌ها ناظر داخلی و خارجی برجسته نموده است.
الف) به لحاظ معنوی تقارن روز بزرگداشت حضرت امام خمینی در ۱۴ خرداد با شب عرفه، این بزرگترین میعاد عارفان و مناجاتیان، بستری است برای بهره مندی بیشتر از معنویت ایام حج و هم‌صدایی با مناجات حاجیان در حرم اجابت گر راستین حج ابراهیمی و آموزگار عرفان حسینی.
ب) تداوم رنج دردآور مظلومان بی پناه فلسطینی، سکوت شرم‌آور شورای امنیت سازمان ملل، بی تحرکی نهادهای مسئول بین المللی در برابر نسل کشی آشکار و فجایع بی‌نظیر رژیم صهیونیستی در غزه در یک سو؛ و در سوی دیگر امواج رو به افزایش اعتراض ها و اجتماعات مردمی حتی در داخل کشورهای حامی رژیم صهیونیستی و موج روز افزون خشم عمومی انسان‌های آزاده جهان از این همه جنایت و کشتار آشکار، تقابل واقعی خیر و شر را عریان‌تر از همیشه به نمایش گذارده است.
بزرگداشت یاد و نام امام خمینی، که فریادش علیه ستمگران و مستکبران و شعارش آزادی فلسطین و قدس عزیز بود، مناسبترین جلوه گاه ابراز ندای فطرت‌های پاک در حمایت از مظلومین و برائت از ستمگران است. و در همین راستا این مراسم در واقع در سالجاری بزرگداشت همه آزادگان شهید و سرافرازی است که در مسیر مقاومت و دفاع از مظلومان در جبهه مقاومت به لقای حق شتافته اند.
ج) مراسم ۱۴ خرداد امسال در شرایطی بر گزار می‌شود که دولت محترم با شعار وفاق ملی برای کاهش مشکلات معیشتی مردم و رفع ناترازیها و تقویت بنیه اقتصادی کشور صادقانه در تلاش است و در عرصه سیاست خارجی نیز همزمان فعالانه برای احقاق حقوق ملت بزرگ ایران و رفع تحریم‌های ظالمانه، روند مذاکرات پیچیده و دشوار را با هوشمندی و متانت و البته با اقتدار و صلابت مدیریت کرده و به پیش می برد؛ مطمئنا نیل به موفقیت در این عرصه‌ها بیش از هر زمانی در گرو همدلی تمامی مسئولان و خدمتگزاران قوای مختلف نظام؛ و نیازمند حمایت و همصدایی آحاد ملت شریفمان است. و انشاء الله نظام جمهوری اسلامی این مسیر را با امید و اقتدار به سرمنزل مقصود خواهد رساند.
حضور گسترده پیروان حضرت روح الله در حرم امام خمینی در روز ۱۴ خرداد در کنار مسئولین نظام جمهوری اسلامی و در محضر رهبر معظم انقلاب اسلامی، و در دیگر مجالسی که در سطح کشور بر گزار می گردد در حقیقت نمایانگر عزم جزم ملت و مسئولین ایران برای ایستادن بر حقوق حقه خویش همزمان با تلاش صادقانه در کاهش تنش‌ها و ایجاد فضایی آرام و امن برای پیشرفت و تعالی کشور در همه زمینه‌ها است چرا که آرمان امام خمینی: ایران همیشه سربلند و اسلام هماره سرافراز بوده و هست.
ستاد مرکزی بزرگداشت امام خمینی و کمیته های مختلف آن با کمال افتخار آمادگی خویش برای گرامیداشت مقدم سبز و گرم شما یاوران ایران و اسلام عزیز، دوستان و پیروان امام خمینی را در برنامه‌های بزرگداشت حضرت امام به شرح زیر اعلام می دارد:

مراسم سه‌شنبه ۱۳ خرداد ۱۴۰۴:
شب ۱۴ خرداد بعد از نماز مغرب و عشاء با قرائت قرآن و عزاداری و سخنرانی جناب آقای دکتر پزشکیان ریاست محترم جمهوری اسلامی در حرم مطهر حضرت امام.
مراسم چهارشنبه ۱۴ خرداد ۱۴۰۴:
مراسم عظیم دینی، سیاسی و ملی میثاق با امام و بیعت با رهبری روز چهارده خرداد از ساعت ۸ صبح در حرم مطهر حضرت امام با قرائت قرآن و عزاداری و سخنان یادگار امام آغاز و سپس همگان از بیانات مهم و حکیمانه رهبرعظیم الشان انقلاب حضرت آیت الله العظمی خامنه ای بهره مند خواهند شد.
مراسم پنج‌شنبه ۱۵ خرداد ۱۴۰۴:
ضمنا در روز پانزده خرداد مراسم دعای عرفه از ساعت ۱۴:۳۰ در حرم مطهر برگزار می گردد.

۱۹۴۱۰۱۱-۷۸۶