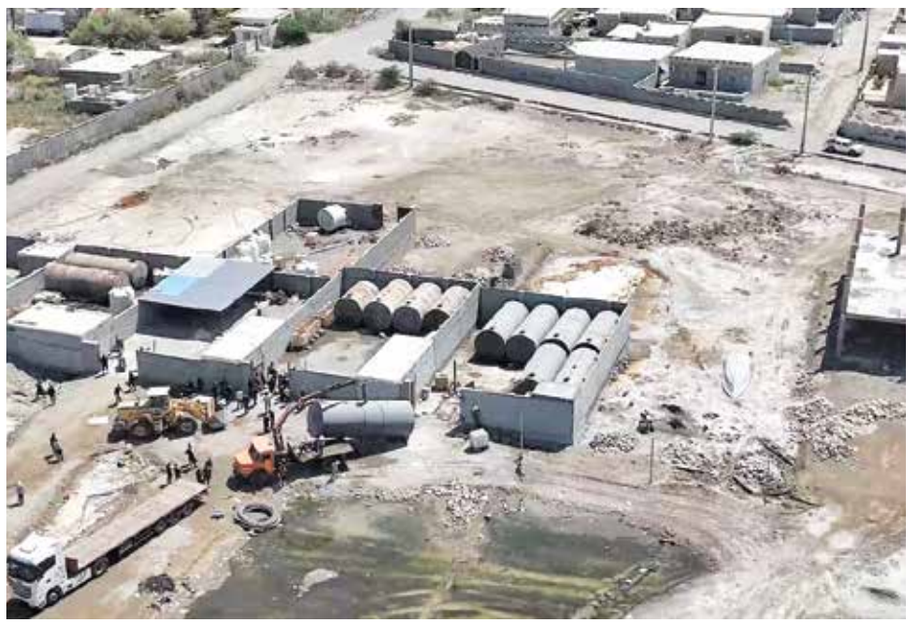

به اندازه یک سوم تولید پالایشگاه ستاره خلیج فارس، سوخت غیرمجاز در بندر کلاهی دپو شده بود

عملیات ضربتی علیه قاچاقچیان سوخت

گردش مالی حساب بانکی یک زن سالخورده در بندر کلاهی ۵ هزار و ۳۰۰ میلیارد تومان بود

گزارش

محمدرضا عزیزی
دبیر گروه ایران‌زمین

تصاویر پهپادی از بندر کلاهی میناب در استان هرمزگان، آنقدر گویا هستند که راهی برای پنهانکاری قاچاقچیان سوخت باقی نگذاشته‌اند. تانکرهای غول‌پیکر چند ده هزار لیتری در داخل چهاردیواری‌های خالی از سکنه یا حیاط‌های وسیعی که با خانه مسکونی داخل حیاط فاصله دارند، ردیف در کنار هم قرار گرفته‌اند و لوله‌ها از تانکرها تا ساحل کشیده شده‌اند. در خورهایی که آب دریا در کنار ساحل بندر آرام می‌گیرد، لوله‌هایی که از خانه‌ها و چهاردیواری‌های دور و نزدیک به ساحل کشیده شده است، یکباره از زیر زمین سر درمی‌آورند و تبدیل به کلاف‌هایی پیچیده و درهم می‌شوند. این لوله‌ها هر کدام صاحبی دارند و یک سر آن به مخازن بزرگ داخل چهاردیواری‌ها وصل است. سوخت از مخزن از طریق لوله به قایق‌ها و لنج‌های اسکله می‌رسد.

بندر کلاهی چندین سال است که دیگر شهرت پیشین خود را به‌عنوان یکی از بنادر فعال صیادی از دست داده و آنچه که این بندر را در هرمزگان بر سر زبان‌ها انداخته، قاچاق سوخت است. این روستا-بندر فاصله‌ای نزدیک با میناب دارد و قاچاقچیان سوخت، سوخت یارانه‌ای را که از طریق فروش غیرقانونی سهمیه مشاغل، کارت‌های سوخت و سرقت از خطوط انتقال به دست آورده‌اند در نهایت به این بندر می‌رسانند تا از طریق ساحل آن، سوخت را به خارج کشور قاچاق کنند.

بندری که پایگاه قاچاق سوخت شد

بر اساس بررسی‌های شورای تأمین استان هرمزگان که بر پایه تحقیقات و گزارش مأموران نیروی انتظامی به دست آمده است، قاچاقچیان سوخت بخش قابل توجهی از محیط شهر و محله‌های پیرامون بندر کلاهی را تبدیل به محل دپو و قاچاق سوخت کرده‌اند که پیامدهای اجتماعی و امنیتی متعددی برای اهالی این بندر به دنبال داشته است.

طبق آمار، از ۲ هزار واحد مسکونی و تجاری موجود در بندر کلاهی، تعداد ۳۰۳ واحد در قاچاق سوخت فعال هستند .

به گفته رئیس کل دادگستری استان هرمزگان، با توجه به تصاویر به دست آمده، در مجموع ۳ هزار و ۹۶۹ مخزن سوخت متعلق به قاچاقچیان در بندر کلاهی شناسایی شده است که این مخازن در ۱۰ تیپ دسته‌بندی شده‌اند و از یک‌هزار لیتر تا ۲۵ هزار لیتر گنجایش دارند.

وی با بیان اینکه از مجموع واحدهای تجاری و مسکونی فعال در زمینه قاچاق سوخت در بندر کلاهی، تعداد ۳ واحد

دارای مخازنی با ظرفیت بیش از ۳۰۰ هزار لیتر و ۲۴ واحد با ظرفیت بیش از ۲۰۰ هزار لیتر و ۷۳ واحد با ظرفیت بیش از ۱۰۰ هزار لیتر گنجایش هستند، یادآور شد: «گنجایش مجموع مخازن حاوی سوخت قاچاق در بندر کلاهی ۲۱ میلیون و ۳۰۰هزار لیتر سوخت است که این عدد معادل یک‌سوم از تولید روزانه پالایشگاه ستاره خلیج فارس و برابر با ظرفیت ۷۰۰ دستگاه تریلر تانکردار(بونکر) و ۴۲۰جایگاه ویژه سوخت و ۱۰ هزار و ۵۰۰دستگاه خودروی نیسان است.»

> بالغ بر ۳۰۰ نقطه دپوی غیرمجاز شناسایی و پاک‌سازی شد، در برخی از این مکان‌ها مقادیر بسیار زیادی سوخت از چند هزار تا صدها هزار لیتر در تانکرها و مخازن حرفه‌ای انبار شده بود. لوله‌کشی‌هایی به طول ۴ تا ۵ کیلومتر، این سوخت‌ها را تا لب ساحل منتقل می‌کرد

آغاز طرح برخورد ضربتی با قاچاقچیان سوخت

طرح برخورد ضربتی با قاچاق سوخت در هرمزگان چند روز است که آغاز شده است. تیغ بولدوزرها و بیل‌های مکانیکی بر کلاف لوله‌ها پنجه می‌اندازد، آنها را از خاک بیرون می‌کشد و در ادامه، مأموران با پشتیبانی لجستیکی به سراغ مخازن محصور پشت چهاردیواری‌ها می‌روند. حالا اگر امروز به بندر کلاهی بروید، شرایط آن با هفته گذشته قابل مقایسه نیست. لوله‌های انتقال سوخت از زیر خاک درآمده و تخریب شده‌اند و در کنار ساحل انبوهی از تانکرها و مخازن تخریب شده به چشم می‌خورد.

اجرای این طرح با هماهنگی وزارت نفت، قوه قضائیه و دادگستری استان هرمزگان و نیروی انتظامی از هفته گذشته آغاز شد. هرچند نقطه آغاز این طرح در بندر کلاهی هرمزگان است اما به گفته سردار قاسم رضایی، جانشین فرماندهی کل نیروی انتظامی کشور، طرح ضربتی مبارزه با قاچاق سوخت تا پاکسازی کامل در استان هرمزگان اجرا خواهد شد. جانشین فرماندهی کل نیروی انتظامی کشور گفت: «ابتدا به متخلفان در بندر کلاهی ۷۲ ساعت مهلت داده شد تا به صورت داوطلبانه تجهیزات مرتبط با قاچاق سوخت خود را تحویل دهند.»

جانشین فرماندهی کل نیروی انتظامی کشور با اشاره به حجم کشفیات در روزهای اخیر اعلام کرد: «در بندر کلاهی بالغ بر ۳۰۰ نقطه دپوی غیرمجاز شناسایی و پاک‌سازی شد. در برخی از این مکان‌ها مقادیر بسیار زیادی سوخت از چند هزار تا صدها هزار لیتر در تانکرها و مخازن حرفه‌ای انبار شده بود. لوله‌کشی‌هایی به طول ۴ تا ۵ کیلومتر، این سوخت‌ها را تا لب ساحل منتقل می‌کردند. اینها عملیات تصادفی نیستند بلکه برنامه‌ریزی‌شده، هدفمند و دقیق هستند . »

سردار رضایی افزود: «این عملیات در قالب مصوبات قرارگاه مرکزی مقابله با قاچاق فرآورده‌های نفتی انجام می‌شود که با تأکید رئیس جمهوری و تصویب شورای‌عالی، مقابله با قاچاق در حال اجراست. یکی از بندهای مصوبه، نابودی همه زیرساخت‌های غیرقانونی مرتبط با قاچاق است؛ از ساحل تا خشکی، از کشتی‌ها در آب تا دپوهای روستایی. این یک اقدام همه‌جانبه و فرابخشی است.»

سردار رضایی با بیان اینکه بسیاری از عوامل قاچاق سازمان‌یافته‌اند و از ساختارهای حرفه‌ای استفاده می‌کنند، گفت: «برخی از این افراد سوداگرانی هستند که با پوشش معیشت، در قالب باندهای بزرگ و حرفه‌ای فعالیت می‌کنند. در مواردی نیز عوامل آن سوی آب‌ها از طریق ایادی داخلی، این قاچاق را هدایت می‌کنند. نمی‌توان فریب این ظاهر را خورد، برخی از خانه‌های مجلل و زیرساخت‌های قاچاق در این منطقه، خود گواهی بر سود کلان این شبکه‌هاست.»

تشکیل ۳۰۳ پرونده قاچاق

مجتبی قهرمانی، رئیس کل دادگستری استان هرمزگان نیز در گفت‌وگو با «ایران» با اشاره به اینکه تاکنون ۳۰۳ پرونده علیه سرشبکه‌های قاچاق سوخت صادر شده است، گفت: «قاچاق سازمان‌یافته و اخلال در نظام اقتصادی کشور از موارد اتهامی متهمان بوده و بدل پرونده در دادگاه اصل ۴۹ برای شناسایی و ضبط اموال نامشروع حاصل از جرم و پولشویی تشکیل شده است.»

قهرمانی با اشاره به ارقام نجومی قاچاق سوخت در بندر کلاهی و حجم گردش مالی حاصل از قاچاق سوخت در این بندر گفت: «مخازن جاساز شده در چهاردیواری‌ها و خانه‌ها در این بندر ظرفیت نگهداری ۲۱ میلیون لیتر سوخت را دارد. ما در بررسی گردش مالی فقط با یک حساب بانکی که متعلق به یک خانم سالخورده بود، با حجم گردش مالی ۵ هزار و ۳۰۰ میلیارد تومان مواجه شدیم که نشان می‌دهد قاچاقچیان با پنهان‌کاری و سوءاستفاده از افرادی که ارتباطی با کار قاچاق ندارند، ارقام نجومی و نامشروع حاصل از قاچاق سوخت را جابه‌جا می‌کنند.»

رئیس کل دادگستری هرمزگان در مورد پوشش تبلیغاتی منفی سایت‌های فضای مجازی و شبکه‌های اجتماعی که ادمین‌های آنها در خارج از کشور به سر می‌برند و دروغ‌ها و اخبار کذبی که در این سایت‌ها از برخورد نیروهای امنیتی با مردم عادی منتشر می‌شود، گفت: «قاچاقچیان سوخت که اکنون منافع مالی آنها در استان هرمزگان به خطر افتاده است این اخبار کذب را رهبری می‌کنند. در برخورد با سرشبکه‌های قاچاق سوخت، تاکنون هیچ‌گونه دستگیری‌ای نداشته‌ایم. علیه متهمان، پرونده تشکیل شده و اعلام جرم از طریق ابلاغ قضایی صورت گرفته است. همچنین نیروی انتظامی وارد هیچ منزل مسکونی در بندر کلاهی نشده و فقط وارد چهاردیواری‌هایی شده است که با تانکرها و مخازن نگهداری سوخت قاچاق، انباشته شده‌اند.»

رئیس کل دادگستری هرمزگان با تشریح مهم‌ترین اهداف و دستاوردهای اجرای بزرگ‌ترین عملیات مقابله با قاچاق سوخت کشور در بندر کلاهی میناب گفت: «در نتیجه اجرای این عملیات، موفق شدیم با جمع‌آوری کامل زیرساخت‌های ذخیره‌سازی غیرمجاز متعلق به قاچاقچیان با ظرفیت حدود ۲۱ میلیون لیتر سوخت قاچاق و پاک‌سازی حدود ۳۰۰ انبار و محل دپوی غیرمجاز فرآورده‌های نفتی، نسبت به کشف و ضبط بیش از ۴۰۰۰ مخزن سوخت و انهدام بیش از ۶۰۰ کیلومتر خطوط لوله انتقال گازوئیل قاچاق اقدام کنیم.»

بنگاه

جزیره کیش جزو ۳ظرفیت اول گردشگری کشور

ایران آنلاین کیش- وزیرمیراث فرهنگی، گردشگری و صنایع دستی کشور در سفر به کیش این جزیره را جزو ۳ ظرفیت اول گردشگری کشور اعلام و اظهار کرد: «حضور مدیرعامل فعلی این جزیره با حمایت ملی می‌تواند منشأ تحولات بزرگ در کیش باشد.»

«سیدرضا صالحی امیری» با تأکید بر اینکه در برنامه هفتم مجوزهای خوبی در خصوص ساخت مجتمع‌های ترکیبی اخذ شده است، گفت: «با این اقدام سرمایه‌گذاران می‌توانند با احداث یک مجتمع تجاری، در طبقات پایین آن هتل و در طبقات بالا مجتمع مسکونی ایجاد کنند.»

وزیر میراث فرهنگی، گردشگری و صنایع دستی اظهار کرد: «از دیگر اقدامات و مصوبات اتخاذ تخفیف عوارض گمرکی برای ۲۰۰ قلم کالا از کشتی‌های کروز گرفته تا بازی‌های ساحلی و مجموعه تجهیزات سرویس دهی به هتل‌ها و...است. »

سرآغاز فصل نوین توسعه گردشگری در کیش

ایران آنلاین کیش- مدیرعامل سازمان منطقه آزاد کیش درسمپوزیوم بازار گردشگری کشورهای عضو اکو با تأکید بر نقش آموزش و همکاری‌های منطقه‌ای در توسعه پایدار گردشگری، اظهار کرد: «این رویداد فرصتی استثنایی برای تبادل دانش و تجربیات ارزشمند و گامی بلند در مسیر تحول صنعت گردشگری منطقه است.»

«محمد کبیری» با اشاره به ظرفیت‌های منحصربه‌فرد جزیره کیش، اظهار کرد: «این جزیره با طبیعت بکر، زیرساخت‌های مدرن و تنوع فرهنگی، همواره پیشگام توسعه گردشگری پایدار در منطقه بوده است. هدف بلندمدت ما، تثبیت جایگاه کیش به‌عنوان یکی از قطب‌های گردشگری بین‌المللی از طریق گردشگری مسئولانه و پایدار است.»

وی افزود: «ما در سازمان منطقه آزاد کیش تمام تلاش خود را به‌کار خواهیم بست تا این جزیره را به پایتخت رویدادهای خلاقانه کشور تبدیل کنیم و از طریق میزبانی رویدادهای بین‌المللی، سهمی مؤثر در جذب گردشگران جهانی داشته باشیم.»

آگهی فراخوان

سرمایه‌گذاری برای تولید — نوبت دوم

شرکت عمران شهر جدید ایوان کی در نظر دارد براساس بند - صورتجلسه شماره ۱۰۰۵/ هـ / ۱۴۰۴ مورخ ۱۴۰۴/۰۲/۱۵ هیأت‌مدیره شرکت عمران شهر جدید ایوان کی نسبت به انتخاب پیمانکار واجد شرایط اقدام نماید. لذا از پیمانکاران و شرکت‌های واجد شرایط دعوت می‌گردد جهت دریافت، تکمیل و بارگذاری اسناد به‌شرح ذیل اقدام نمایند:

۱- موضوع: انجام خدمات ایاب و ذهاب شرکت عمران شهر جدید ایوان کی

۲- نوع مناقصه: عمومی یک‌مرحله‌ای

۳-شماره ثبت در سامانه تدارکات الکترونیکی دولت (ستاد) ۲۰۰۴۰۹۳۸۹۴۰۰۰۰۰۴ است. کلیه مراحل مناقصه از دریافت و بارگذاری اسناد مناقصه و بازگشایی پاکت‌ها از طریق سامانه ستاد (www.setadiran.ir) انجام می‌شود.

۴- نام و نشانی دستگاه مناقصه‌گزار: کیلومتر ۵۵ جاده تهران - مشهد. شهر جدید ایوانکی - شرکت عمران شهر جدید ایوانکی. دورنگار: ۰۲۳۳۴۵۲۱۷۷۲

۵-مدت پیمان: ۱۲ ماه شمسی

۶-مبلغ برآورد اولیه: ۳۹،۵۲۰،۰۰۰،۰۰۰ (سی و نه میلیارد و پانصد و بیست میلیون) ریال

۷- تضمین شرکت در فرآیند ارجاع کار: مطابق جدول ۴ از بند «الف» ماده ۶ آیین‌نامه تضمین معاملات دولتی به‌شماره ۱۲۳۴۰۲/ت ۵۰۶۵۹ هـ مورخ ۱۳۹۴/۰۹/۲۲ به مبلغ ۱،۹۷۶،۰۰۰،۰۰۰ (یک میلیارد و نهصد و هفتاد و شش میلیون) ریال

۸-مجوز فعالیت: گواهی‌نامه صلاحیت شرکت‌های خدماتی از وزارت تعاون، کار و رفاه اجتماعی امور حمل و نقل که می‌بایست دارای اعتبار باشد.

۹-دریافت اسناد مناقصه از سامانه ستاد: از ساعت ۰۸:۰۰ روز چهارشنبه مورخ ۱۴۰۴/۰۲/۲۴ تا ساعت ۱۶:۳۰ روز شنبه مورخ ۱۴۰۴/۰۲/۲۷

۱۰- تحویل اسناد مناقصه:

۱-۱۰- به‌صورت الکترونیکی تا ساعت ۱۶:۳۰ روز سه‌شنبه مورخ ۱۴۰۴/۰۳/۰۶ در سامانه ستاد بارگذاری شود.

۲-۱۰- به‌صورت فیزیکی (فقط پاکت «الف») تا ساعت ۱۳:۰۰ روز سه‌شنبه مورخ ۱۴۰۴/۰۳/۰۶ به دبیرخانه شرکت عمران شهر جدید ایوان کی تحویل شود.

۱۱- زمان و محل بازگشایی پاکت اسناد مناقصه «پاکت‌های الف، ب و ج»: ساعت ۱۰:۰۰ روز چهارشنبه مورخ ۱۴۰۴/۰۳/۰۷، در سالن اجتماعات شرکت عمران شهر جدید ایوان کی

۱۲- سایر اطلاعات و جزئیات مربوط در اسناد مناقصه مندرج است.

ابراهیم مبارک قدم مدیرعامل شرکت عمران شهر جدید ایوان کی

آگهی مزایده عمومی فروش ملک

شرکت سرمایه‌گذاری سایپا (سهامی عام)

شرکت گروه سرمایه‌گذاری سایپا (سهامی عام) در نظر دارد ملک مشروحه ذیل را از طریق مزایده عمومی واگذار نماید. کلیه اشخاص حقیقی و حقوقی واجد شرایط می‌توانند از تاریخ درج آگهی به مدت ۵ روز از ساعت ۹ صبح لغایت ۱۵ به آدرس شرکت گروه سرمایه‌گذاری سایپا واقع در تهران، بزرگراه شهید ستاری شمالی (بین شهید حکیم و شهید همت)، خیابان شهید خلیل آبادی، خیابان هجرت، کوچه شقایق شانزدهم، پلاک ۳۰، طبقه ۴، واحد اداری مراجعه و پس از مطالعه و تکمیل اسناد مزایده و ارائه ضمانت‌نامه بانکی و یا تأمین وجه سپرده مطابق با جدول ذیل، در مزایده شرکت نمایند. ضمناً به‌منظور کسب اطلاعات بیشتر و بازدید از محل ملک، با شماره تلفن ۴۴۸۹۲۵۸۹-۰۲۱ داخلی ۳۰۵ تماس حاصل نمایند. بازگشایی پاکات روز چهارشنبه مورخ ۱۴۰۴/۰۲/۳۱ رأس ساعت ۱۰ صبح در محل شرکت گروه سرمایه‌گذاری سایپا انجام خواهد پذیرفت.

برخی از شرایط مزایده:

۱- بازدید از ملک و مطالعه سوابق و مستندات مربوطه، با هماهنگی این شرکت و قبل از شرکت در مزایده، الزامی است.

۲- شرایط پرداخت مبلغ مزایده به‌صورت نقدی می‌باشد. ضمناً امکان تهاتر ثمن معامله به‌صورت یکجا با مطالبات سررسید شده شرکت‌های قطعه ساز از شرکت‌های گروه خودروسازی سایپا از طریق توافق نامه سه جانبه فراهم می‌باشد. پیشنهاد قیمت به‌صورت نقد، در اولویت می‌باشد.

۳- ملک مورد مزایده با وضعیت موجود واگذار می‌شود و درصورت داشتن متصرف، تخلیه ملک و کلیه هزینه‌های مترتبه، به‌صورت کامل به عهده خریدار می‌باشد.

۴- حضور پیشنهاد دهندگان و یا نماینده قانونی آنها (طبق معرفی‌نامه رسمی از سوی پیشنهاد دهنده) در جلسه بازگشایی پاکات بلامانع می‌باشد.

۵- ضمانت‌نامه بانکی شرکت در مزایده و یا مبلغ سپرده شرکت در مزایده برندگان حائز رتبه اول تا سوم مزایده تا زمان انعقاد قرارداد نهایی با برنده مزایده (به ترتیب اولویت) نزد شرکت باقی خواهد ماند.

۶- هزینه‌های مربوط به برگزاری مزایده اعم از هزینه کارشناسی، آگهی، هزینه‌های مربوط به انتقال سند (حسب مورد) و سایر موارد متعارف بر عهده برنده مزایده می‌باشد.

نام ملک	آدرس محل وقوع ملک مورد مزایده	مساحت عرصه	مساحت اعیان	ارزش پایه طبق ارزیابی کارشناس رسمی دادگستری	مبلغ ضمانت‌نامه بانکی / چک بانکی تضمینی / اصل فیش واریزی (به‌عنوان سپرده شرکت در مزایده)
ملک صنعتی موسوم به پلاسکو کار	تهران، میدان فتح، بزرگراه فتح، ابتدای جاده قدیم کرج، پلاک ۱۹۲	۵۲،۳۷۲/۵۰ مترمربع	۲۶،۱۵۲/۹۵ مترمربع	۳۲،۰۲۰،۰۰۰،۰۰۰،۰۰۰ ریال	۵ درصد مبلغ ارزش پایه (معادل ۱،۶۰۱،۰۰۰،۰۰۰،۰۰۰ ریال) در وجه شرکت گروه سرمایه‌گذاری سایپا (سهامی عام) به شناسه ملی ۱۰۱۰۰۴۱۹۸۲۱

شرکت گروه سرمایه‌گذاری سایپا (سهامی عام)

آگهی مناقصه عمومی (تک مرحله‌ای)

نوبت دوم

شرکت سهامی آب منطقه‌ای بوشهر در نظر دارد به‌منظور ایجاد گروه گشت و بازرسی ذیل که براساس قانون اداره کار و خودرویی در فروردین ماه سال ۱۴۰۴ برآورد گردیده، مطابق مشخصات زیر نسبت به انتخاب پیمانکار ذیصلاح اقدام نماید، لذا از کلیه پیمانکاران واجد صلاحیت که دارای سابقه کاری مرتبط هستند دعوت می‌شود از تاریخ ۱۴۰۴/۰۲/۲۴ تا تاریخ ۱۴۰۴/۰۲/۲۷ ساعت ۹ صبح برای خرید اسناد مناقصه به سامانه ستاد به آدرس www.setadiran.ir مراجعه نمایند.

ردیف	شماره فراخوان	موضوع مناقصه	مبلغ برآورد اولیه (ریال)	محل اجرا	مدت اجرا	رشته و حداقل پایه	تضمین شرکت در مناقصه(ریال)	محل تأمین اعتبار
۱	۲۰۰۴۰۰۱۴۳۱۰۰۰۰۰۴	گروه گشت و بازرسی آب‌های سطحی استان بوشهر	۲۵/۶۷۶/۸۱۵/۸۳۶	استان بوشهر	۱۲ ماه	۱- بهره‌برداری از شبکه‌های آبیاری و زهکشی یا ۷- رشته‌های تعمیر و نگهداری، خدمات عمومی	۱/۲۸۴/۰۰۰/۰۰۰	منابع داخلی (جاری)

۱- قیمت خرید اسناد مناقصه مبلغ ۱۵/۰۰۰/۰۰۰ ریال می‌باشد که می‌بایست به‌حساب شماره IR ۶۳۰۱۰۰۰۰۴۰۰۱۱۰۳۴۰۳۰۱۸۸۱۸ به‌نام تمرکز وجوه درآمد شرکت آب منطقه‌ای بوشهر نزد بانک مرکزی جمهوری اسلامی ایران و شناسه حساب ..... ۳۱۵۱۰۳۴۷۳۲۹۵۰۱ واریز و فیش واریزی آن به شرکت آب منطقه‌ای بوشهر، دفتر قراردادها تحویل گردد.

۲- ضمانت‌نامه شرکت در مناقصه می‌بایست به‌صورت ضمانت‌نامه بانکی یا واریز وجه نقد به‌شماره حساب IR۰۴۰۱۰۰۰۰۴۰۰۱۱۰۳۴۰۶۳۷۵۹۸۳ و شناسه حساب ..... ۹۴۱۲۹۵۰۱۰۱ به‌نام تمرکز سپرده جاری شرکت آب منطقه‌ای بوشهر نزد بانک مرکزی جمهوری اسلامی ایران ارائه گردد.

۳- آخرین مهلت بارگذاری مدارک به‌صورت الکترونیکی در سامانه ستاد تا ساعت ۹ صبح روز سه‌شنبه مورخ ۱۴۰۴/۰۳/۰۶ می‌باشد.

توجه: تنها پاکت الف (تضمین شرکت در مناقصه) علاوه بر فایل الکترونیکی، می‌بایست به‌صورت فیزیکی به دبیرخانه محرمانه شرکت آب منطقه‌ای بوشهر (دفتر حراست) تحویل گردد.

۴- پاکت‌ها در ساعت ۱۰ روز سه‌شنبه مورخ ۱۴۰۴/۰۳/۰۶ گشوده خواهد شد حضور یک نفر نماینده از طرف پیشنهاد دهندگان در جلسه افتتاح پیشنهاد آزاد است.

۵- هزینه درج آگهی در دو نوبت به‌عهده برنده مناقصه می‌باشد.

۶- به پیشنهادات فاقد امضا، مشروط و مخدوش، مطلقاً ترتیب اثر داده نخواهد شد.

۷- کلیه اسناد مناقصه و مدارک ارائه شده می‌بایست به مهر(الکترونیکی) و امضا مجاز تعهد آور (امضای دیجیتالی) برسد.

۸- ارائه کد شناسایی ملی الزامی می‌باشد.

۹- مدت اعتبار پیشنهاد قیمت: ۳ ماه

آگهی فراخوان شناسایی و ارزیابی کیفی مناقصه‌گران

موضوع مناقصه: تامین مواد شیمیایی واحد تولید بخار و برج خنک‌کننده

شماره مناقصه: PIS-010826 — نوبت دوم

شرکت پتروشیمی ایلام به استناد مجوز صادره از کمیسیون معاملات در نظر دارد مطابق مشخصات درج شده در اسناد مناقصه، تامین مواد شیمیایی واحد تولید بخار و برج خنک‌کننده را از طریق مناقصه عمومی یک مرحله‌ای با ارزیابی کیفی انجام نماید. لذا بدین‌وسیله از شرکت‌های واجد شرایط دعوت می‌گردد در صورت تمایل به شرکت در این مناقصه، از تاریخ ۱۴۰۴/۰۲/۲۲ به تارنمای شرکت پتروشیمی ایلام به نشانی www.ilampetro.com / بخش کمیسیون معاملات/زیر بخش مناقصات مراجعه و نسبت به دریافت اسناد ارزیابی کیفی اقدام و حداکثر تا ساعت ۱۵:۰۰ مورخ ۱۴۰۴/۰۲/۳۱ پاکت ارزیابی کیفی را صرفاً در قالب فلش مموری یا CD به‌صورت فیزیکی به یکی از دو آدرس ذیل تحویل دهند:

- تهران، میدان شیخ بهایی، پلاک ۱۸ ، ساختمان رایان ونک، طبقه هفتم، واحد ۷۰۱- واحد کمیسیون معاملات
- ایلام - چوار - نرسیده به روستای آبزا - مجتمع پتروشیمی ایلام - دبیر خانه کمیسیون معاملات

میزان تضمین شرکت در مناقصه پس از ارزیابی کیفی مناقصه‌گران اعلام خواهد شد.

سایر اطلاعات و جزئیات مربوطه در اسناد مناقصه آمده است. درصورت نیاز به کسب اطلاعات بیشتر مناقصه‌گران می‌توانند با شماره همراه ۰۹۹۱۲۰۵۳۷۵۶ یا شماره تلفن: ۳۸۳۹۰۰۰۰-۰۸۴ داخلی ۴۲۱۵-۲۲۱۳- تماس حاصل فرمایند.

آدرس: ایلام - چوار - نرسیده به روستای آبزا - مجتمع پتروشیمی ایلام

تارنمای شرکت: www.ilampetro.com / بخش کمیسیون معاملات / زیر بخش مناقصات

تلفن: ۰۸۴۳۲۷۲۳۹۴۸ **فکس:** ۰۸۴۳۲۷۲۳۹۴۸ **کدپستی:** ۶۹۳۶۱۵۹۷۰۰

روابط عمومی شرکت پتروشیمی ایلام