ایران

• یکشنبه ۲۱ اردیبهشت ۱۴۰۴
• ۱۳ ذیقعده ۱۴۴۶
• ۱۱ می ۲۰۲۵
• سال سی‌ویکم
• شماره ۸۷۳۶
• ۱۶ صفحه
• قیمت در سراسر کشور: ۱۰۰۰۰ تومان

Iran Newspaper
ISSN1027-1449
Keytitle: IRAN (Tehran)
irannewspaper.ir

فریده شجاعی، نایب‌رئیس بانوان فدراسیون فوتبال در گفت‌وگوی اختصاصی با «ایران»:

نگاه من رنگی نیست قرمز را هم دوست دارم

۱۲

عکس: رضا معطریان / ایران

«ایران» الزامات جلب همکاری مردم با طرح تابستانه دولت را بررسی می‌کند

مسیر همراهی با «پویش ۲۵ درجه»

سعید معیدفر، جامعه‌شناس:
موفقیت پویش سهل و ممتنع است

مصطفی پوردهقان اردکان، عضو کمیسیون صنایع مجلس:
مقدمات موفقیت «پویش ۲۵ درجه» چیست؟

مصطفی نخعی، عضو کمیسیون انرژی مجلس:
«پویش ۲۵ درجه» می‌تواند یک راه حل مؤثر باشد

حسین نورانی‌نژاد، قائم مقام حزب اتحاد ملت:
اعتمادسازی و شفافیت پیش‌زمینه اجرای سیاست‌هاست

روح‌الله ساعی، جامعه شناس:
این پویش رفته رفته به یک هنجار اجتماعی تبدیل می‌شود

گروه اجتماعی «ایران» نقش پویش‌های جمعی بر تقویت حس همدلی و تعلق به یکدیگر را بررسی کرد

۳ ۱۴

رهبر فرزانه انقلاب در دیدار هزاران نفر از کارگران سراسر کشور:

مصرف کالای ایرانی به فرهنگ تبدیل شود

عکس: Leader.ir

۲

عراقچی روز گذشته در آستانه مذاکرات مسقط به عربستان و قطر سفر کرد

تقویت پشتوانه منطقه‌ای مذاکرات هسته‌ای

۴

یک سامانه انتقال آب دیگر تا پایان خرداد ماه به پایتخت می‌رسد

سد طالقان تسکین کم‌آبی تهران

۹

پورقناد در گفت‌وگو با «ایران» از آثار به دست آمده رضا وهدانی نوازنده پیشکسوت تار می‌گوید

انتشار یادگارهای استاد

۱۵

چرا رفتار معامله‌گران در بازار سرمایه تغییر کرد؟

اثر ناترازی‌ها بر شاخص بورس

۶

پس از چند روز درگیری نظامی انجام شد

آتش‌بس شکننده هند و پاکستان

۵

یادداشت

ایران و زنان

علی ربیعی
دستیار اجتماعی رئیس جمهور

یکی از چالش‌های بنیادین در ایران پیرامون حضور و مشارکت زنان در همه عرصه‌ها، به فقدان یک نظریه مشخص و منسجم درباره جایگاه زنان در جامعه به صدسال اخیر برمی‌گردد. در حقیقت، ایران در مواجهه با نقش زنان دچار قطبی‌سازی شده است که مانع از تحقق نگاه جامع و دقیق به مسأله حضور آنان در عرصه‌های سیاسی و اجتماعی است. این شرایط باعث شده است تا زنان در یک دوره تاریخی (به صورت تحمیلی) به‌عنوان ابزار تغییرات فرهنگی معرفی شوند و در دوره‌ای دیگر در سطوح مختلف جامعه، مورد حذف و پنهان‌سازی قرار گیرند. در دوران پهلوی، زنان به طور اجباری، به‌عنوان نماد تحولات و تغییرات فرهنگی به تصویر کشیده شدند. اما این نگاه بیشتر بر مبنای استفاده ابزاری از زنان و نه یک رویکرد مشخص توسعه‌ای بنا شده بود.

بر این اساس تصویری که ساخته شد، غیرواقعی و سطحی بود و به جای تمرکز بر حقوق واقعی و مشارکت مؤثر زنان، بیشتر به تبلیغات و زیباسازی تحولات اجتماعی پرداخته شد. سطحی‌نگری نسبت به توسعه و پیشرفت باعث شد شبیه شدن مظاهر اجتماعی و فرهنگی به کشورهای توسعه‌یافته ملاک قرار گیرد. در این دوران زنان به نوعی مدار تحولات تعریف می‌شدند. اما در حقیقت این امر از عمق مطالبات و نیازهای آنان فاصله زیادی داشت.

پس از انقلاب اسلامی و با گذشتن از دهه پنجاه بویژه سال‌های پایانی این دهه که زنان در کانون تحولات سیاسی و اجتماعی قرار داشتند؛ به دلیل نبود اجماع و نبود توافق بر سر تعریف جایگاه زنان، با نوعی افراط در پنهان‌سازی و حذف زنان از عرصه‌های عمومی مواجه شدیم.

در یک جدال نظری و تسلط و هژمونی یافتن برخی مشرب‌های فکری به‌رغم ظرفیت بزرگ دینی و دیدگاه‌های روشن و راهگشایی‌هایی که وجود داشت، نادیده‌انگاری به حدی رسید که بر اساس دیدگاهی خاص در برخی از استان‌ها شنیده می‌شد که نباید تصویر و حتی نام زنان برسنگ مزار آنان نوشته شود. در این روند نه تنها حضور زنان در عرصه‌های مختلف محدود شد، بلکه در ساختار اجتماعی هم به شکلی فراموش شده و غیررسمی درآمدند. با گذر از این دهه‌ها به تدریج رویکردهای میانه‌روتری در مواجهه با زنان پدیدار شد، اما هنوز یک نظریه بومی و معتبر مبتنی بر واقعیت‌های اجتماعی، فرهنگی و تحولات در حوزه بانوان، پیرامون جایگاه زنان شکل نگرفته است. نظریه‌ای که بتواند بطور مشخص، جایگاه و نقش زنان در سیاست و قدرت در کنشگری‌های اقتصادی، اجتماعی و فرهنگی را با توجه به فرهنگ و واقعیت‌های اجتماعی ایران تعریف کند.

من بر اساس تبیین برخی شواهد علمی و عینی معتقدم بدون تردید تحولات آینده ایران در همه عرصه‌ها، زن‌پایه خواهد بود.

با این وصف روندهای دهه‌های اخیر مسأله را پیچیده‌تر نیز کرده است. شواهد نشان می‌دهد همزمان با تغییرات فرهنگی و سرعت تحولات ارزشی و نگرشی در جامعه و فقدان یک نظریه مبتنی بر تمامی واقعیات اجتماعی و مشترک درباره جایگاه زنان در مقابل سیاست‌های غیرواقعی، دوقطبی‌هایی را پدید آورده و تشدید خواهد کرد.

افزایش کمی جمعیت زنان و نیز تغییرات کیفی از قبیل پیشی گرفتن میزان تحصیلات آنان از مردان، بدست آوردن مشاغل تخصصی بیش از گذشته، در کنار تغییرات ارزشی نسل‌های جدید (به طوری که پسران و دختران با عبور از ارزش‌های بقا دارای ارزش‌های ابراز وجود شده‌اند و در دختران شدت بیشتری دارد)، کانون اصلی ارزش‌های ابراز وجود مبتنی بر ارزش‌های حق انتخاب شکستن مرجعیت، اقتدار و مواردی شبیه به این است؛ این تغییرات ارزشی به همراه تغییرات جمعیتی، عامل اصلی ایجاد تعارض بین ارزش‌های جاری و رسمی شده و در پدیده‌هایی مثل پوشش اجباری چالش و تعارض‌آفرین شده است. در نتیجه یک خوانش در برخی تفکرات تصمیم‌گیر شکل گرفته است که زنان به‌عنوان عاملین بی‌ثبات‌سازی جامعه و تهدیدی برای نظم اجتماعی معرفی می‌شوند. این روند سبب به حاشیه راندن جایگاه و نقش واقعی زنان شده و بسیاری از مطالبات آنان نادیده گرفته می‌شود.

بدون روتوش

فردای جنگ غزه و بحران آموزش

محمدمحسن فایضی
کارشناس مسائل فلسطین

اگر کمی به زندگی یک فلسطینی نزدیک شوید، خیلی بعید است که در همان دقایق اول متوجه نشوید که درس و دانشگاه جزو یکی از مهم‌ترین مسأله‌هایشان است. اهمیت باسوادی، تحصیل و حتی ادامه تحصیل در مقطع دانشگاهی بسیار برای فلسطینی‌ها مهم است. شاید بتوان این گونه گفت «تحصیل» در کنار مسکن و بهداشت یکی از چالش‌های جدی حماس یا هر بازیگری که مدیریت نوار غزه پس از جنگ را برعهده دارد، در تأمین و ایجاد احساس «رضایت از زندگی» در غزه پس از جنگ است.

یکی از مهم‌ترین مؤلفه‌های رضایت زندگی در فلسطین، تحصیل و درس است. جامعه فلسطینی و بالاخص نوار غزه بسیار به تحصیل اهمیت می‌دهد و آن را ثروتی می‌دانند که در زندگی پرفراز و نشیب دهه‌های اخیر خود همواره با خود همراه داشته و از آن مراقبت کرده‌اند. در لابه‌لای جنگ، تعدد خبرهای آموزش مجازی، راه‌اندازی کلاس‌ها در چادرها و... همگی نشان می‌دهد که درس چقدر برای فلسطینی‌ها مهم است. این مراقبت تأثیر خود در رفتار سازمان‌های جهانی در غزه را هم داشته است. به طور مثال تأثیر این اهمیت به درس و آموزش را می‌توان در تعداد بالای تحصیل مجازی اسرای فلسطینی در زندان‌ها و تن دادن رژیم به ایجاد شرایط برای تحقق آن دید.

گفتنی است نوار غزه کمترین نرخ بیسوادی و بیشترین نسبت تحصیلات عالی به جمعیت در منطقه و جهان را داراست.

اکنون نرخ بی سوادی در غزه کمتر از ۲/۵ درصد است و این برای زنان هم به ۲/۱ درصد کاهش می‌یابد. یکی از ساختارهای تأثیرگذار بر آموزش در غزه، مدارس آنروا سازمان ملل است.

حماس با زیرکی تمام در ۱۰ سال گذشته ضمن کنترل نگاه فرهنگی و مسیر سیاست‌گذاری این سازمان جهانی که ذیل سازمان ملل است، بخشی از نیازهای فرهنگی، آموزشی و جبران نیازهای کودکان و... را تأمین کرده است.

اما آنروا پس از ۷ اکتبر به واسطه اقدامات رژیم علیه این نهاد و اتهامات به این سازمان بعید است به وضعیت گذشته برگردد. وضعیت آنروا بسیار برای آینده اقتصاد غزه حیاتی و تهدید بالقوه است.

این مسأله هم باید رصد شود و برای آن جایگزینی تعبیر شود. اما جدا از شرایط، نیاز سخت‌افزاری تحصیل یعنی مدارس و کلاس‌ها با چالش بسیار جدی‌تری روبه‌روست. طبق گزارش خوشه جهانی آموزش که توسط یونیسف و سازمان نجات کودکان به طور مشترک رهبری می‌شود، تا ۸ آوریل (یک ماه پیش)، بیش از ۶۵۸ هزار دانش‌آموز غزاوی به آموزش دسترسی نداشتند و ۸۸.۵ درصد از کل مدارس (۴۹۹ از ۵۶۴) آسیب دیده‌اند و اکنون با فرض پایان جنگ قابل استفاده نیستند.

از ۷ اکتبر مدارس غزه به واسطه آنکه بخشی از آنها ذیل آنروا بودند و به صورت نانوشته مناطق امن تصور می‌شدند، به پناهگاه صدها هزار نفر تبدیل شدند. تقریباً دو سال تحصیلی، دانش‌آموزان آموزش مناسب دریافت نکرده‌اند و این امر بر کل نسل کودکان تأثیر منفی گذاشته است.

سازمان خوشه جهانی آموزش در کنار سایر ابتکارات غیردولتی و مردمی، سعی در راه‌اندازی فضاهای آموزشی موقت برای ادغام مجدد دانش‌آموزان در محیط‌های آموزشی دارد، اما این فضاها نمی‌توانند جایگزین مدارس رسمی شوند. بازسازی مدارس و دانشگاه‌ها باید در دوران پس از جنگ در اولویت باشد.

روایت باریکه

۱۴ سالمند در غزه از گرسنگی جان دادند

مصطفی آرانی
دبیر ایران آنلاین

مسائل غزه در این روزها را می‌توان در سه نکته خلاصه کرد:

۱. ادامه حملات اسرائیل و جنایت‌هایی که در جای‌جای این باریکه و حتی کرانه باختری انجام می‌دهد؛ دیروز نوبت محله الشجاعیه غزه و طولکرم در کرانه باختری بود که در کانون این حملات باشند و حدود ۳۰ فلسطینی در غزه بر اثر این حملات به شهادت رسیدند.

برخلاف تبلیغاتی که انجام می‌شود اعلان‌ها یا هشدارهایی یا از سوی اسرائیل وجود ندارد یا اینکه عملاً به خاطر بالا بودن مساحت اشغالگری بی‌فایده است. به گزارش دفتر هماهنگی امور بشردوستانه سازمان ملل متحد« (OCHA) ۷۰ درصد از فلسطینی‌های نوار غزه در مناطقی زندگی می‌کنند که نیروهای اسرائیلی در آنجا حضور دارند، یا دستور تخلیه آنها صادر شده است، یا هر دو.»

۲. مسأله بعدی مسأله انسانی است. روز شصت و هفتمی است که اسرائیل مانع از ورود کمک‌های انسانی منجمله کمک غذایی به غزه شده است و آن طور که دیده‌بان حقوق بشر اروپا – مدیترانه دیروز اعلام کرد تاکنون ۱۴ سالمند در غزه بر اثر گرسنگی جان خود را از دست داده‌اند.

این نهاد در ادامه گفته:

«بحران انسانی در غزه به سطح فاجعه باری رسیده و گرسنگی همه اقشار جامعه را تحت تأثیر قرار داده است. غزه شاهد موجی از مرگ است و شرایط تحمیل شده توسط اسرائیل، جان سالمندان و کودکان را می‌گیرد.»

مانند روزهای دیگر روایت‌هایی از نهادهای بین‌المللی بین‌الدولی هم داریم. باز هم از دفتر هماهنگی امور بشردوستانه سازمان ملل متحد (OCHA) بخوانید که اعلام کرده:

«فلسطینی‌ها در نوار غزه که برای سومین ماه متوالی تحت محاصره کامل اسرائیل قرار دارد، جان خود را از دست می‌دهند و سازمان ملل متحد و شرکای آن آماده‌اند تا به محض لغو محاصره نوار غزه توسط اسرائیل که از دوم مارس برقرار شده است، کمک‌های خود به این منطقه را افزایش دهند.»

البته ظاهراً آمریکا و اسرائیل طرح‌هایی برای کمک‌رسانی تدارک دیده‌اند ولی این طرح‌ها بیش از کمک، توطئه‌هایی پنهان دارد. نهاد تخصصی ملل متحد در مورد پناهندگان فلسطینی یا همان «آنروا» دیروز هشدار داد اسرائیل از کمک‌های امدادی در نوار غزه به عنوان «طعمه برای مجبور کردن مردم به فرار» استفاده می‌کند. سخنگوی یونیسف هم گفت: «طرح کمک‌رسانی اسرائیل به غزه، اصول اولیه بشردوستانه را نقض می‌کند [چون] استفاده از فناوری تشخیص چهره را به عنوان یک شرط الزامی می‌داند.»

۳. مسأله سوم هم شکاف بین آمریکا و اسرائیل است به طوری که دیروز یک نویسنده اسرائیلی در روزنامه معاریو نوشت: «دونالد ترامپ، رئیس جمهوری آمریکا، به عنوان بخشی از تلاش‌هایش برای جلوگیری از بحران اقتصادی داخلی که دوره دوم ریاست جمهوری‌اش را تهدید می‌کند، اسرائیل را به خاطر منافع اقتصادی و معاملات تاکتیکی با انصارالله (حوثی‌ها) و شاید حتی بزودی با ایرانی‌ها، فروخته است.»

آگهی فروش املاک و مستغلات
به صورت مزایده عمومی
مدیر رضوی
رجوع به صفحه ۱۱

ایران online
www.ion.ir
www.ion.ir
با ایران آنلاین، آنلاین باشید

irannewspaper.ir

اخبار

رئیس جمهوری در وزارت جهاد کشاورزی تأکید کرد

ضرورت تهیه نظام داده‌ها و الگوی کشت در کشور

رئیس جمهوری دیروز در نشستی با وزیر و مسئولان وزارت جهادکشاورزی، بر ضرورت تهیه نظام داده‌های دقیق بخش کشاورزی و آب و خاک کشور، تهیه الگوی کشت بر اساس ظرفیت‌ها و اقلیم مناطق مختلف کشور و میدان دادن به مردم و خود کشاورزان برای حل مشکلات این بخش تأکید کرد.

به گزارش ایرنا، مسعود پزشکیان اظهارکرد: «مسئولان بخش کشاورزی و تأمین مواد غذایی کشور باید کمک کنند به نگاهی جامع و دقیق نسبت به وضعیت آب و خاک کشور دست یابیم تا در قدم اول ببینیم با منابع و ظرفیت‌های موجود چه باید تولید کنیم؟ آیا الگوی کشت فعلی ما با منابع آب و خاک موجود همخوانی دارد یا نه و آیا اصول بهره‌وری رعایت می‌شود یا خیر؟» رئیس جمهوری اینکه «آیا با منابع آب موجود، اساساً تولید هر محصول کشاورزی برای صادرات منطقی و به صرفه است یا نه؟» را سؤالی مهم عنوان و تصریح کرد: «صادرات محصولات کشاورزی به نوعی صادرات پنهان آب است و باید به‌دقت بررسی شود که تولید و صادرات چه محصولاتی با منابع آب موجود کشور به صرفه و منطقی است.» وی با اشاره به اینکه «با استخراج بیش از حد منابع آب زیرزمینی بشدت در حال آسیب رساندن به محیط زیست هستیم و باید هر چه سریع‌تر این فرآیند را اصلاح کنیم»، گفت: «هر برنامه‌ای برای توسعه باید به قید پایدار مقید شود؛ آیا محصولات کشاورزی که امروز تولید می‌کنیم، بهترین و به‌صرفه‌ترین محصولات هستند؟ آیا نمی‌شود با منابع آب محدود کشور، محصولاتی با کیفیت و ارزش افزوده بیشتر تولید کرد؟» رئیس جمهوری تأکید کرد: «الگوی کشت باید بر اساس نظام داده‌ها و متناسب با ظرفیت‌ها و اقلیم مناطق مختلف کشور تهیه شود و در اختیار کشاورزان قرار گیرد و متناسب با آن حمایت‌های لازم نیز از آنها صورت گیرد.»

رئیس قوه قضائیه تأکید کرد

بازخواست از قصور و تقصیرها در حادثه بندر شهید رجایی

رئیس قوه قضائیه روز گذشته در دیدار رئیس و معاونان جمعیت هلال‌احمر، همه دستگاه‌ها و بخش‌ها را مسئول در امر پیشگیری از وقوع جرم دانست و گفت: «در اتفاق بندر شهید رجایی باید آسیب‌شناسی جامع صورت گیرد تا هم از وقوع اتفاقات مشابه پیشگیری شود و هم افراد و بخش‌هایی که مسئولیت داشتند و در ایفای مسئولیت‌های‌شان قصور یا تقصیر داشتند، بازخواست شوند و ترتیبات قانونی درخصوص آنان اعمال شود.» به گزارش میزان، حجت‌الاسلام والمسلمین محسنی اژه‌ای، برخورداری از یک برنامه ملی و کلان در کشور برای مقابله با بحران را ضروری خواند و افزود: «وقتی حادثه غیرمترقبه‌ای پیش می‌آید، دستگاه‌های مسئول علل وقوع را توضیح می‌دهند. ممکن است میان علت‌های دو دستگاه اختلافات فاحش باشد؛ در اینجا هلال‌احمر می‌تواند با اعلام نتایج بررسی‌های خود، نظرات پیرامون علل آن حادثه را به هم نزدیک کند و اینچنین بتوان برای پیشگیری از وقوع حوادث بعدی به یک انسجام نظر و عمل رسید.»

اعلام برنامه‌های پاسداشت شهدای خدمت

دیروز در آخرین نشست ستاد بزرگداشت «شهدای جمهور»، نمایندگان دستگاه‌ها، برنامه‌های خود را برای پاسداشت شهدای خدمت تشریح کردند. به گزارش ایسنا، سعید اوحدی، رئیس «ستاد بزرگداشت شهدای جمهور»، با اشاره به اینکه «مراسم شهدای خدمت سه‌شنبه آتی در سالن اجلاس سران و با حضور رئیس‌جمهوری، رئیس قوه قضائیه، میهمانان خارجی و خانواده شهدای خدمت برگزار می‌شود»، دیدار با مقام معظم رهبری در همان روز و برگزاری مراسم در پنجشنبه در میدان امام حسین(ع) تهران با سخنرانی فرمانده کل سپاه پاسداران را از دیگر آیین‌های تعریف شده برای «هفته شهدای جمهور» عنوان کرد. رئیس سازمان بنیاد شهید، رونمایی از «سمفونی شهدای خدمت» در تالار وحدت، افتتاح ۱۱۰ مدرسه در هفته خدمت، تشکیل هزار میز خدمت و برگزاری هزار و ۵۰۰ نمایشگاه سیار از سوی سپاه و بسیج را دیگر برنامه‌های این هفته برشمرد. غلامرضا سلیمانی، رئیس سازمان بسیج مستضعفین هم با اعلام اینکه «در هفته شهدای خدمت نمایشگاه‌های متعددی برای معرفی آثار شهدای خدمت و دیگر شهدا برپا می‌شود»، گفت: «بیش از ۳۰۰ تشکل پویش «۷ میلیون خدمت در ۷ روز» را برگزار می‌کنند. حجت‌الاسلام مصطفی رستمی، رئیس نهاد نمایندگی رهبری در دانشگاه‌ها هم از برگزاری «همایش علمی دیپلماسی مقاومت» در ۲۷ اردیبهشت و با حضور وزرای ادوار امور خارجه و میهمانان بین‌المللی خبر داد.

رهبر فرزانه انقلاب در دیدار هزاران نفر از کارگران سراسر کشور:

مصرف کالای ایرانی به فرهنگ تبدیل شود

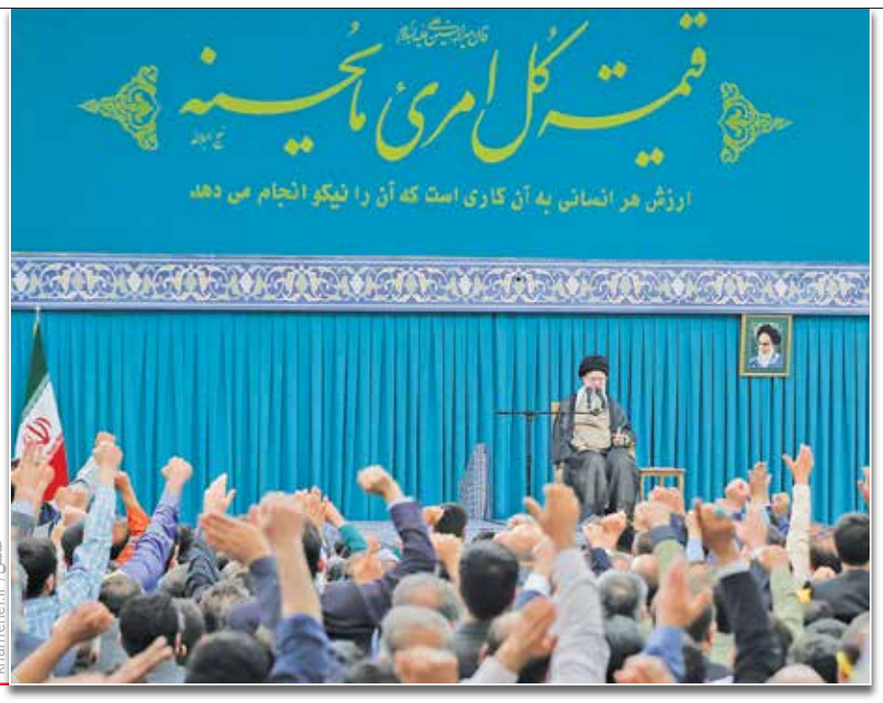

عکس / khamenei.ir

رهبری

رهبر معظم انقلاب اسلامی صبح دیروز در دیدار هزاران تن از کارگران به مناسبت هفته کار و کارگر، تحقق شعار «سرمایه‌گذاری برای تولید» را در گرو توجه جدی به کارگران به‌عنوان مهم‌ترین سرمایه کار و یکی از ستون‌های قوام و دوام جامعه دانستند و به الزاماتی همچون تأمین امنیت شغلی و ایمنی کارگران، مهارت‌افزایی و شریک کردن کارگران در سود تولید اشاره و خاطرنشان کردند: مصرف کالاها و جنس ایرانی باید به یک فرهنگ در کشور تبدیل شود البته در کنار فرهنگ‌سازی باید کیفیت کالاهای داخلی نیز ارتقا یابد.

حضرت آیت‌الله خامنه‌ای همچنین با اشاره به استمرار جنایات و کشتار بی‌رحمانه مردم غزه و فلسطین به دست رژیم صهیونیستی که با حمایت آمریکا و انگلیس در جریان است، تأکید کردند: ملت‌ها باید در مقابل رژیم صهیونیستی و حامیانش بایستند و نگذارند مسائل مربوط به فلسطین به فراموشی سپرده شود.

رهبر انقلاب در ابتدای سخنان خود با تبریک سالروز میلاد باسعادت حضرت امام رضا علیه‌السلام و با گرامیداشت یاد شهید رئیسی که اهتمام فراوانی به مسائل مردم بخصوص کارگران داشت، سخنان وزیر تعاون، کار و رفاه اجتماعی در این دیدار و بیان خلأها و نیازهای محیط کار و جامعه کارگری را صحیح و نیازمند توجه و پیگیری خواندند و افزودند: اگر مسئولان مربوطه همت کنند و تصمیم بگیرند، رفع این مشکلات و دغدغه‌ها، ممکن و شدنی است.

کار، ستون اصلی اداره زندگی بشر

رهبر انقلاب مسائل کار و کارگری را با سرنوشت کشور مرتبط خواندند و در بیان اهمیت ارزش کار و کارگر گفتند: کارگران عزیز باید قدر خود را بدانند، چرا که کسب رزق زندگی و نان حلال با دوری از چپاول‌گری، مفت‌خواری و دست‌اندازی به مال دیگران و همچنین رفع نیازهای جامعه با تولید محصولات و خدمات، دو خصوصیت با ارزش و مهم کارگر از بُعد انسانی است که نزد خدای متعال، حسنه محسوب می‌شود.

حضرت آیت‌الله خامنه‌ای در تبیین ارزش کار، گفتند: کار، ستون اصلی اداره و دوام زندگی بشر است که بدون آن زندگی فلج می‌شود. بنابراین اگرچه علم و سرمایه در انجام کار مهم و تأثیرگذار است، اما بدون کارگر، کاری پیش نمی‌رود و این کارگر است که به سرمایه، روح می‌بخشد.

کارگر، مهم‌ترین سرمایه تولید

ایشان با اشاره به نام‌گذاری سال‌جاری به «سرمایه‌گذاری برای تولید» مهم‌ترین سرمایه تولید و یکی از ستون‌های قوام و دوام جامعه را کارگر خواندند و با تأکید بر اینکه سرمایه‌گذاری مالی بدون اراده و توانایی کارگر راه به جایی نمی‌برد، افزودند: به همین علت، دشمنان جوامع از جمله بدخواهان جمهوری اسلامی از ابتدای انقلاب تا امروز در پی آن بودند و هستند که جامعه کارگری را از کار در فضای جمهوری اسلامی منصرف و معترض کنند.

رهبر انقلاب با اشاره به تلاش‌های جریان‌های کمونیستی برای تعطیلی و فلج کردن تولید در ابتدای انقلاب، گفتند: امروز هم همان انگیزه‌ها وجود دارد اما هم آن روز و هم امروز، کارگران ما در مقابل آنان ایستاده و با مشت محکم به دهان آنها کوبیده‌اند.

تأکید بر امنیت شغلی کارگران

ایشان با تأکید بر اینکه لازمه صیانت از سرمایه مهمی همچون کارگر این است که بخش‌های مختلف به وظایف خود عمل کنند، درباره «امنیت شغلی» کارگران گفتند: کارگر باید بداند که در شغل خود خواهد بود و بتواند برای زندگی خود برنامه‌ریزی کند و مطمئن باشد که ادامه کار او وابسته به اراده دیگران نیست.

تعطیلی کارخانه‌ها ضد امنیت شغلی است

حضرت آیت‌الله خامنه‌ای، تعطیلی برخی کارخانجات و واحدهای تولیدی به بهانه‌های مختلف را در چندین سال قبل، ضد امنیت شغلی خواندند و افزودند: برای تعطیلی این واحدها، بهانه‌هایی همچون نبود مواد اولیه یا فرسودگی ماشین‌آلات مطرح می‌شد در حالی که این مشکلات باید علاج می‌شد، نه اینکه کارخانه‌ها تعطیل شوند.

ایشان با اشاره به فروش زمین‌های ارزشمند برخی کارخانجات به منظور سودجویی به بهای تعطیلی تولید و اخراج کارگران، تأکید کردند: دستگاه‌های نظارتی و قضایی و همچنین مجموعه دولت مراقبت کنند تا چنین اتفاقاتی تکرار نشود.

رهبر انقلاب به احیای حدود هشت هزار کارخانه تعطیل یا نیمه‌تعطیل در دولت شهید رئیسی اشاره کردند و گفتند: این حرکت نشان داد که می‌توان از تعطیلی کارخانجات یا کاهش ظرفیت تولید آن‌ها جلوگیری کرد که این یکی از افتخارات آن شهید عزیز بود.

امنیت شغلی کارگر با امنیت شغلی کارآفرین

حضرت آیت‌الله خامنه‌ای به موضوع امنیت شغلی از زاویه‌ای دیگر یعنی لزوم تأمین امنیت شغلی کارآفرین نیز پرداختند و گفتند: نباید به‌گونه‌ای برخورد کرد که کارآفرین احساس کند سرمایه‌گذاری و حفظ سرمایه، به ضرر او تمام می‌شود.

ایشان تأمین ایمنی کارگر را مسئولیتی مهم برشمردند و با اشاره به اخبار اسف‌بار حوادث معادن در چند سال اخیر گفتند: البته طبق گزارش‌های رسیده، مشکل ایمنی محدود به معادن نیست و تأمین ایمنی کارگران در همه واحدهای تولیدی، چه به وسیله الزامات فنی و چه با پوشش‌های تأمین اجتماعی باید به صورت جدی پیگیری و اجرا شود.

حضرت آیت‌الله خامنه‌ای وظیفه دیگر در قبال جامعه کارگری را مهارت‌افزایی خواندند و افزودند: برای مهارت‌آموزی کارگران، در سازمان فنی و حرفه‌ای و آموزشگاه‌های آن زمینه بسیار خوبی وجود دارد. البته در کنار این آموزشگاه‌ها، شرکت‌های بزرگ هم می‌توانند در حاشیه کار خود مجموعه‌ها و دوره‌هایی برای افزایش مهارت‌های کارگران ایجاد کنند.

خرید نوع خارجی یک جنس خلاف انصاف است

رهبر انقلاب با اشاره به تأکیدات مکرر بر مصرف تولیدات داخلی به‌عنوان حمایتی مهم از کارگران، گفتند: البته برخی در این زمینه درست عمل نکردند، اما تا جایی که به آن عمل شد برای کشور مفید بود، چرا که خرید جنس تولید داخل کمک به کارگر و سرمایه‌گذار ایرانی است، اما خرید نوع خارجی آن در واقع کمک به کارگر و سرمایه‌گذار خارجی و خلاف انصاف و انسانیت است.

حضرت آیت‌الله خامنه‌ای با اشاره به کیفیت بسیار خوب برخی کالاهای داخلی افزودند: این را به فرهنگی رایج تبدیل کنیم که ایرانی کالای ایرانی مصرف کند مگر در کالایی که تولید داخل ندارد.

ایشان با انتقاد از مکاتبه یکی از دستگاه‌ها مبنی بر رفع ممنوعیت واردات کالاهای دارای تولید داخل، باز کردن راه واردات را انتخابی آسان، اما به ضرر کشور و جامعه کارگری خواندند و گفتند: حتی اگر کالایی در داخل کیفیت خوبی ندارد، سعی کنید که کیفیت آن را بالا ببرید، همچنان‌که چند سال قبل در پاسخ به کسانی که به کیفیت خودروهای داخلی اعتراض داشتند، گفتیم جوان ایرانی که با وجود محاصره علمی و اقتصادی، می‌تواند موشک و محصولی تولید کند که دشمن بگوید به احترام این کار تمام‌قد می‌ایستم، بنابراین او می‌تواند خودرویی نیز با کیفیت بهتر و مصرف کمتر تولید کند.

کارگران در سود کارخانه‌ها شریک شوند

رهبر انقلاب یکی از کارهای مهم به نفع کارگران و کارفرمایان را که نیازمند برنامه‌ریزی جامع و کامل مسئولان است، شریک کردن کارگر در سود حاصل از تولید دانستند و افزودند: اینکه کارگر احساس کند در سود کالا شریک است، باعث افزایش انگیزه و ارتقای کیفیت و اتقان کار و ماندگاری آن واحد تولیدی برای سالیان طولانی خواهد شد. حضرت آیت‌الله خامنه‌ای، تأمین مسکن کارگران از طریق تعاونی‌های مسکن و یا ایجاد خانه‌های سازمانی در اطراف واحدهای تولیدی را مورد تأکید قرار دادند و در بیان نکته‌ای دیگر با اشاره به مسأله «فرهنگ محیط کار» افزودند: در فلسفه مارکسیستی، محیط کار و زندگی، محیط تضاد و دشمنی است و کارگر باید با صاحب کارخانه دشمن باشد که با این فکر غلط سال‌های طولانی خود و دنیا را معطل کردند اما اسلام، محیط کار و زندگی را محیط ائتلاف و همکاری و هم‌افزایی می‌داند بنابراین در محیط کار هر دو طرف باید صمیمانه به پیشرفت کار کمک کنند. ایشان صحبت درباره کارگر را منحصر به کارگران صنعتی ندانستند و افزودند: همه کارگران همچون کارگران ساختمانی، مزرعه‌ای، میادین میوه و تره‌بار و بانوانی که در قالب مشاغل خانگی با استفاده از وسایل ارتباطی جدید تولیدات خود را می‌فروشند، باید از لحاظ تأمین اجتماعی و سایر الزامات برشمرده شده مورد توجه قرار بگیرند.

دنیا مقابل رژیم صهیونیستی بایستد

حضرت آیت‌الله خامنه‌ای در بخش پایانی سخنان‌شان با اشاره به سیاست‌های مغرضانه‌ای که در پی به فراموشی سپردن مسأله فلسطین است، تأکید کردند: ملت‌های مسلمان نباید اجازه دهند که با شایعات گوناگون و به میان آمدن حرف‌های بی‌ربط و بی‌معنی، افکار عمومی از مسأله فلسطین و غزه و جنایات رژیم صهیونیستی جدا شود. ایشان ایستادگی دنیا در مقابل رژیم صهیونیستی و حامیان آن را ضروری خواندند و گفتند: آمریکا به معنی واقعی از رژیم صهیونیستی حمایت می‌کند و اگرچه در عالم سیاست اظهاراتی می‌شود که ممکن است برداشت‌های دیگری از آن انجام شود، اما واقعیت این است که مردم مظلوم فلسطین و غزه نه تنها با رژیم صهیونیستی بلکه با آمریکا و انگلیس روبه‌رو هستند و آنان به جای جلوگیری از جنایات و قتل و کشتار، جنایتکار را این‌گونه با ارسال سلاح و امکانات تقویت و کمک می‌کنند. رهبر انقلاب با تأکید بر اینکه بعضی شعارها و حرف‌ها و حوادث گذرا نباید باعث فراموشی مسأله فلسطین شود، خاطرنشان کردند: به توفیق و به عزت و جلال الهی، فلسطین بر اشغالگران صهیونیست پیروز خواهد شد و جولان چند روزه جریان باطل پایان خواهد یافت. همچنان‌که کارهایی که در سوریه می‌کنند نشانه قوت آنان نیست، بلکه نشانه ضعف است و موجب ضعف بیشتر نیز خواهد شد. حضرت آیت‌الله خامنه‌ای ابراز امیدواری کردند ملت ایران و ملت‌های مؤمن روزی پیروزی فلسطین بر غاصبان آن سرزمین را به چشم خود مشاهده کنند.

گزارش وزیر کار به محضر رهبر انقلاب

در ابتدای این دیدار وزیر تعاون، کار و رفاه اجتماعی در سخنانی، بهبود وضعیت کارگران را بهبود حال همه جامعه دانست و گفت: «کارگران نیروی پیش‌برنده سیاست‌های اقتصادی کشورند و مشارکت آنان در تدوین و اجرای سیاست‌ها، کلید راهگشای تولید و صنعت خواهد بود.» «پیگیری میدانی مصوبات کار و تولید»، «هدف‌گذاری برای کاهش ۸ درصدی حوادث کار در سال ۱۴۰۴»، «حفظ قدرت خرید کارگران»، «توزیع کالابرگ»، «تقویت فرهنگ کار با حذف واسطه‌ها»، «کاهش هزینه‌های جامعه کارگری با اصلاح نظام آموزشی و نظام سلامت»، «پیگیری مسکن کارگری» و «مطالبه از جامعه هنری برای تجلیل از مقام کارگر» از جمله محورهای سخنان احمد میدری در این دیدار بود.

> رهبر معظم انقلاب اسلامی صبح دیروز در دیدار هزاران تن از کارگران به مناسبت هفته کار و کارگر، تحقق شعار «سرمایه‌گذاری برای تولید» را در گرو توجه جدی به کارگران به‌عنوان مهم‌ترین سرمایه کار و یکی از ستون‌های قوام و دوام جامعه دانستند

بررسی بازتاب دیدار کارگران با رهبر انقلاب در گفت‌وگو با دبیرکل خانه کارگر

محجوب: زمینه قانونی سهیم شدن کارگران در سود تولید وجود دارد

برش

گفت‌وگو

ایلیا پیرولی
روزنامه نگار

در گفت‌وگو با علیرضا محجوب دبیرکل خانه کارگر، جزئیات دیدار دیروز کارگران با مقام معظم رهبری، بیانات ایشان در حمایت از مطالبات صنفی کارگران و راه‌های تحقق آنها بویژه از سوی دولت بررسی شد. علیرضا محجوب به «ایران» گفت: «امسال با توجه به شرایط جدید دولت و صراحت رهبری معظم انقلاب، زمینه برای تحقق مشارکت کارگران در سود تولید بیشتر از همیشه فراهم است.» دبیرکل خانه کارگر، دیدار روز گذشته هزاران تن از کارگران با رهبر انقلاب را پرشور، پرمحتوا و نقطه‌عطفی برای تحقق مطالبات جامعه کارگری دانست و تأکید کرد: «با هم‌راستایی دولت چهاردهم بسیاری از این مطالبات می‌تواند امسال به مرحله اجرا برسد.»

محجوب در تعبیری دیگر، دیدار دیروز را «پرشور و پرپیام» توصیف کرد و افزود: «مراسم دیدار جامعه کارگری با رهبر انقلاب اسلامی، نه‌تنها به لحاظ جمعیت حضار، بلکه به‌واسطه بار معنایی و محتوای سخنرانی‌ها، جلسه‌ای به‌یادماندنی و استثنایی بود.»

دبیرکل خانه کارگر با اشاره به استقبال گسترده کارگران گفت: «جمعیت آن‌قدر زیاد بود که بسیاری از حاضران، بیرون از محل برگزاری نشستند. مجلس از همان ابتدا پرشور بود و سخنان رهبر انقلاب با همان شور آغاز شد.» وی با مرور سخنان رهبر انقلاب اظهارکرد: «بسیاری از نکاتی که قبل‌تر از سوی نماینده کارگران بیان شده بود، مورد تأکید و توصیه رهبر انقلاب قرار گرفت، از جمله مسائلی مانند امنیت شغلی، بیمه کارگران ساختمانی، توجه به اقشار مختلف کارگری و حتی مشارکت کارگران در سود تولید.»

مشارکت در سود؛ مطالبه تاریخی کارگران

محجوب، یکی از نکات مهم و تازه مطرح‌شده در دیدار دیروز را طرح دوباره مسأله «سهم کارگران از سود واحدهای تولیدی» عنوان کرد و گفت: «برای اولین‌بار بود که این مسأله به‌طور مستقیم و صریح از سوی رهبر انقلاب مطرح شد.»

دبیرکل خانه کارگر با اشاره به بعد حقوقی مسأله «سهیم شدن کارگران در سود واحدهای تولیدی»، تصریح کرد: «در قوانین و آیین‌نامه‌ها، در فصل مربوط به حقوق و دستمزد، بخشی با عنوان پاداش بهره‌وری و افزایش تولید وجود دارد که می‌توان بر اساس همین مبانی موجود در قوانین، آیین‌نامه اجرایی تنظیم کرد. بنابراین، وجود زمینه‌های حقوقی و قانونی مانند پاداش بهره‌وری، به این معنی است که مسأله‌ای با عنوان «سهم کارگران از سود واحدهای تولیدی» دارای زمینه‌ها و ظرفیت‌های عملیاتی سازی و قابل پیاده‌سازی است.»

تمرکز بر مسکن کارگری

دبیرکل خانه کارگر با اشاره به بخش دیگر بیانات رهبر انقلاب که در آن درباره مسکن کارگری تأکید کردند، گفت: «تحقق این هدف هم ممکن و شدنی است، کمااینکه رهبر انقلاب از وزارت راه و شهرسازی و وزارت تعاون، کار و رفاه اجتماعی خواستند با استفاده از ظرفیت تعاونی‌های کارگری، ساخت و توسعه مسکن کارگری را پیگیری کنند.»

محجوب با تأکید بر نقش اتحادیه تعاونی‌های مسکن کارگری در این زمینه افزود: «رهبر انقلاب تأکید کردند که این وظیفه به تعاونی‌ها سپرده شود تا کار را با نظارت، جدیت و انسجام پیش ببرند که این امر به نوبه خود به منزله اعتماد به بدنه کارگری و نهادهای واسط آن است.»

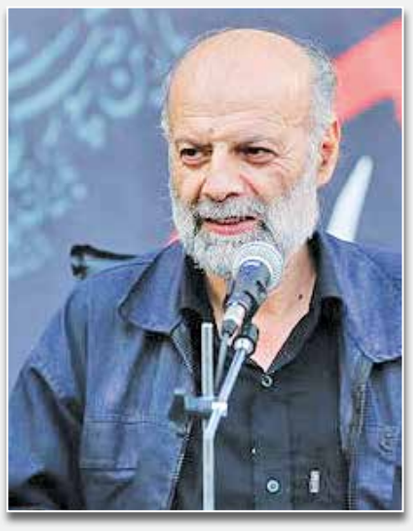

> محجوب، یکی از نکات مهم و تازه مطرح‌شده در دیدار دیروز را طرح دوباره مسأله «سهم کارگران از سود واحدهای تولیدی» عنوان کرد و گفت: «برای اولین‌بار بود که این مسأله به‌طور مستقیم و صریح از سوی رهبر انقلاب مطرح شد

نشانه‌های عزم دولت برای اجرا

دبیرکل خانه کارگر همچنین در بخش دیگری از اظهاراتش، به سخنان وزیر تعاون،کار و رفاه اجتماعی در این دیدار اشاره کرد و با بیان اینکه سخنان آقای میدری، به‌نوعی برآیند دیدگاه دولت نسبت به جامعه کارگری است، گفت: «در ادامه هم رهبر انقلاب با افزودن نکاتی تکمیلی، محتوای مواضع وزیر رفاه را تقویت کردند.»

محجوب تأکید کرد: «سخنان آقای میدری در این جلسه نشان می‌دهد دولت چهاردهم همراهی خوبی با مطالبات کارگری دارد.»

به باور دبیرکل خانه کارگر، هم‌راستایی میان اراده رهبری و سیاست‌های دولت، زمینه را برای اجرایی‌شدن بسیاری از مطالبات مهیا کرده است. وی افزود: «باید همه دستگاه‌ها، چه دولتی و چه بخش‌های ناظر مانند مجلس، برای تحقق این برنامه‌ها متحد شوند. حتی ما به‌عنوان نهادهای مطالبه‌گر هم باید در این مسیر تجهیز شویم.»

امید به بازگشت کارگاه‌ها و توقف تعطیلی صنایع

دبیرکل خانه کارگر در پاسخ به این پرسش که آیا می‌توان امیدوار بود امسال، سال بازگشت کارگاه‌های کوچک به روند تولید و توقف روند تعطیلی کارخانه‌ها باشد، گفت: «اگر این سطح از توجه که در فرمایشات رهبر انقلاب و برنامه‌های دولت مطرح شد به ثمر بنشیند، می‌توان امیدوار بود که سرمایه‌گذاری صنعتی به جریان بیفتد و زمینه بازگشت بسیاری از واحدها به تولید فراهم شود.»

محجوب افزود: «البته تحقق این هدف نیازمند هم‌افزایی است؛ از برنامه‌ریزی بانک‌ها گرفته تا سیاست‌گذاری وزارتخانه‌ها و حتی اصلاح قوانین در مجلس.»

بازتاب این دیدار در میان کارگران

دبیرکل خانه کارگر در پایان، درباره واکنش جامعه کارگری به این دیدار گفت: «بازخوردها بسیار مثبت بود. هم‌اکنون همکاران ما در استان‌ها در حال گفت‌وگو با کارگران و نمایندگان آنان هستند، زیرا ما شاهد اراده‌ای برای عمل و رفع مشکلات بودیم.»

محجوب اظهارکرد: «اگر مسئولان به توصیه‌های رهبر انقلاب التزام عملی نشان دهند و نهادهای کارگری هم پیگیر باشند، می‌توان سال ۱۴۰۴ را نقطه‌عطفی در تاریخ روابط کار و سیاست‌های کارگری کشور دانست.»

«ایران» الزامات جلب همکاری مردم با طرح تابستانه دولت را بررسی می کند

مسیر همراهی با «پویش ۲۵ درجه»

گزارش

مهراوه خوارزمی-رضوانه رضایی‌پور
روزنامه نگار

سخنگوی دولت در یادداشتی که روز گذشته در روزنامه ایران منتشر شد، اعلام کرد که «پویش ۲۵ درجه» باهدف کمک به مدیریت ناترازی برق راه‌اندازی می‌شود. فاطمه مهاجرانی اعلام کرد که هدف از این پویش، جلب همکاری مردم است، در اینکه دمای محیط خود را همواره ۲۵ درجه تنظیم کنند تا عبور از ناترازی با دشواری کمتری همراه باشد. دلیل طراحی این پویش، می‌تواند موفقیت پویش «۲ درجه» کمتر باشد که زمستان سال گذشته پس از همراهی مردم با درخواست رئیس جمهوری اتفاق افتاد. اما آیا صرف این توفیق نسبی در زمستان گذشته، می‌تواند توفیق پویش در تابستان را تضمین کند؟ پویش تابستانه «۲۵ درجه» شاید ناظر به تأثیرات مثبت پویش زمستانه طراحی شده باشد، اما نمی‌تواند راه‌حل نهایی برای رفع ناترازی تلقی شود. چراکه هر گونه ناترازی و اساساً هر گونه رفتار اقتصادی مردم، یعنی نوع و میزان مصرف حامل‌های انرژی به طراحی‌های ساختاری و نهادی دولت باز می‌گردد. به دیگر سخن، ناترازی محصول سیاست‌گذاری‌های نادرست دولت‌های گذشته است، اما مصرف بالای حامل‌های انرژی از سوی مردم حاصل این سیاست‌گذاری‌ها است. به زبان «اقتصاددانان نهادگرا» یا «جامعه‌شناسان نهادگرا» مردم در زمینی بازی می‌کنند که دولت‌ها برایشان طراحی می‌کنند. پس اگر ناترازی هست یا مصرف بالا است، ناشی از طراحی نادرست نهادها و سیاست‌ها است و نه رفتار مردم. گام اول برای موفقیت «پویش ۲۵درجه» درک این واقعیت و بیان آن به مردم است. یعنی به مردم گفته شود که مسئول وضع فعلی ناترازی‌ها، سیاست‌گذاران بوده‌اند و نه مردم. مضافاً اینکه باید به مردم اعلام شود که امروز دولت از آنان می‌خواهد با «پویش ۲۵درجه» همکاری کنند که در آینده سیاست‌های مربوط به حامل‌های انرژی تغییر کند. رفع ناترازی، اصلاح مصرف و عبور از همه این وضعیت‌ها، فقط یک راه دارد: دولت‌ها به خودشان بیایند و اگر دولت‌ها به خودشان بیایند، مردم نیز آنان را در مسیر همراهی خواهند کرد.

> اگر ناترازی هست یا مصرف بالا است، ناشی از طراحی نادرست نهادها و سیاست‌ها است و نه رفتار مردم. گام اول برای موفقیت «پویش ۲۵درجه» درک این واقعیت و بیان آن به مردم است. یعنی به مردم گفته شود که مسئول وضع فعلی ناترازی‌ها، سیاست‌گذاران بوده‌اند و نه مردم

«پویش ۲۵ درجه» می تواند یک راه حل مؤثر باشد

مصطفی نخعی
عضو کمیسیون انرژی مجلس

گرمای زودرس در بهار را در حالی تجربه می‌کنیم که به دلایل متعدد، همچون کاهش تولید نیروگاه‌های برق‌آبی به دلیل خشکسالی، با ناترازی برقی بیشتری مواجهیم. همچنین هر سال درحالی بر میزان مصرف افزوده می‌شود که تأسیس نیروگاه و میزان افزایش تولید برق با افزایش مصرف برابری نکرد. برای همین صرفه‌جویی و مدیریت مصرف برق به عنوان یک راهکار در دسترس و کوتاه مدت، برای کاهش ناترازی مطرح شده است. «پویش ۲۵ درجه» که از سوی دولت پیشنهاد شده می‌تواند ذیل چنین راه‌حلی یک پویش مؤثر باشد. اما موفقیت و اثرگذاری آن مشروط به این است که مردم صداقت و شفافیت را در عملکرد و گفتار مسئولان ببینند و ببینند که خود صاحبان مسئولیت، نهادهای دولتی و قوای سه‌گانه این پویش را جدی گرفته‌اند. تقاضا از مردمی که قطعی برق را تحمل می‌کنند برای همراهی با «پویش ۲۵ درجه»، مشروط به آن است که شب هنگام شاهد روشن ماندن چراغ بانک‌ها، وزارتخانه‌ها و اداره‌ها نباشند. درغیر این صورت، حاصل چنین وضعیتی جز بی‌اعتمادی، کاهش سرمایه اجتماعی و همراهی نکردن مردم با پویش و انجام ندادن دیگر صرفه‌جویی‌ها نخواهد بود. به‌عکس، اگر مردم صداقت را در گفتار و رفتار مسئولان ببینند، شاهد شفافیت در تدوین و اجرای طرح‌ها باشند و ببینند بخش‌های وزارت نیرو با پویایی و جذب سرمایه در مسیر افزایش بهره‌وری نیروگاه‌ها، هوشمندسازی و تنوع بخشی به سبد تولید برق تجدیدپذیر حرکت می‌کنند؛ احتمال همراهی مردم با این پویش بازهم بیشتر خواهد بود. قطعی برق خانگی مردم را کلافه می‌کند، کشاورزان و صنعت‌گران هم با مشکلات مشابه مواجه‌اند. پاسخ به این دغدغه‌ها نیازمند ایجاد و جذب منابع، اعتمادسازی برای سرمایه‌گذاران و برنامه‌ریزی قوی‌تر است که امید می‌رود اقداماتی از وزارت نیرو دیده شود و به همراهی مردم با دولت و حمایت‌شان از رئیس جمهوری پاسخ مناسبی داده شود.

موفقیت پویش سهل و ممتنع است

سعید معیدفر
جامعه شناس

مسأله همراهی مردم با «پویش ۲۵ درجه» و اساساً موفقیت این پویش، موضوعی است که پاسخ به آن هم ساده و هم پیچیده است. طبیعی است که هر زمان مردم به دولتمردان اعتماد داشته باشند، به همان میزان در این پویش‌ها مشارکت می‌کنند. اما نظرسنجی‌های سال‌های اخیر نشان می‌دهد اعتماد عمومی به مسئولان کاهش یافته است. در نتیجه نمی‌توان انتظار داشت واکنش مردم به این پویش گسترده و فراگیر باشد. اعتماد، پدیده‌ای است که طی زمان به دست می‌آید و به مرور هم از دست می‌رود. در دهه‌های گذشته سرمایه اجتماعی در کشور ما تضعیف شد. بنابراین انتظار همراهی و همکاری جدی مردم با این پویش در چنین شرایطی تا حدی کم به نظر می‌رسد. با وجود این، شرایط کشور و مشکلات ناشی از کمبود انرژی، ممکن است حتی با وجود ضعف اعتماد هم مردم را به مشارکت در پویش ترغیب کند. امسال پیش از آغاز فصل گرما، میزان انرژی اختصاص یافته کاهش یافت و خاموشی‌ها زودتر از سال گذشته آغاز شد. در حالی که معمولاً در اواخر خرداد یا تیر، کمبود انرژی محسوس می‌شد. لذا آغاز زودرس بحران و افزایش فشارهای ناشی از ناترازی انرژی که دولت نیز به آن اذعان دارد، شاید باعث شود مردم برای جلوگیری از خاموشی‌های مکرر خانه‌های خود و صنایع، حتی به صورت حداقلی، در مصرف برق صرفه‌جویی کنند.

در این میان نقش نهادها و سازمان‌های دولتی اهمیت دارد. بخش قابل توجهی از مردم در این سازمان‌ها فعال هستند و اگر ببینند دولت و دستگاه‌های اجرایی به الگوهای مصرف پایبندند، احتمالاً در خانه نیز الگوی مصرف را رعایت خواهند کرد. اما اگر احساس کنند دولت و نهادهای آن به این توصیه‌ها عمل نمی‌کنند، ممکن است در رعایت الگو تردید کنند. در مجموع، دو عامل می‌تواند بر اعتماد و مشارکت مردم در «پویش ۲۵ درجه» تأثیرگذار باشد: اول، شرایط اضطراری و اجبار ناشی از بحران انرژی که مردم را ناچار به رعایت الگوهای مصرف می‌کند. دوم، الگو بودن دولت و دستگاه‌های اجرایی در رعایت مصرف بهینه. هرچند با توجه به ضعف زیرساخت‌های اعتماد عمومی، نمی‌توان انتظار داشت مردم به طور گسترده و داوطلبانه در پویش مشارکت کنند. همراهی مردم در این شرایط، بیشتر ناشی از اضطرار و اجبار خواهد بود تا اعتماد و همکاری داوطلبانه.

مقدمات موفقیت «پویش ۲۵ درجه» چیست؟

مصطفی پوردهقان اردکان
عضو کمیسیون صنایع مجلس

«پویش ۲۵ درجه» که برای کمک به مدیریت ناترازی برق تعریف شده، برای موفقیت خود در شرایطی که مردم از قطعی‌های برق گلایه دارند راه سختی در پیش دارد. بسیاری از مردم در عین احترام و همراهی برای دولت و سیاست گذاری‌ها آن، درباره چرایی وقوع ناترازی برق، ابعاد آن، راه‌حل‌ها و نیز چرایی جا ماندن وزارت نیرو در دولت‌ها در تأمین برق و توسعه نیروگاه‌ها پرسش‌هایی دارند. باوجود اینکه شایعات هم به این پرسش‌ها اضافه می‌شود، اما به آنها پاسخ درخور و مکفی داده نمی‌شود و به همین دلیل مردم بی‌آنکه بخواهند رغبت کمتری برای همراهی با این پویش‌ها دارند.

پاسخ‌گویی به پرسش‌های مردم کاری نیست که صرفاً با اظهارات نهاد اطلاع‌رسانی یا سخنگوی دولت انجام شود. این پاسخگویی، ایجاد همراهی در مردم و جلوگیری از بروز این حس که نهاد متولی تولید برق به مشکلات قطع برق بی‌تفاوت است، به تحرک بیشتر وزارت نیرو در عرصه عمومی نیاز دارد. مردم کشور ما در سخت‌ترین شرایط سال‌های دفاع مقدس با مسئولان همراه بودند. بنابراین همراهی امروز آنان برای طرح‌های مرتبط با مدیریت ناترازی، نیازمند مشاهده شفافیت، عدالت و حل مسأله تبعیض است. مردم هنگامی با «پویش ۲۵ درجه» همراهی بیشتری خواهند داشت که دریابند قطعی برق در همه استان‌ها، شهرها و محله‌ها به صورت عادلانه توزیع می‌شود. وزارت نیرو پس از تبیین شفاف وضعیت، باید برنامه مشخص خود برای بهبود شرایط را برای مردم تبیین کند و به صورت روشن بگوید که سرنوشت تولید برق کشور در میان مدت و بلند مدت چه خواهد شد. حتماً وزارت نیرو با کمبود منابع و امکانات مواجه است، اما باید پا به پای رئیس جمهوری در رویکرد مردم‌مداری، صداقت و شفافیت پیش برود. اگر به دلیل ندانستن یا نتوانستن، این همراهی اتفاق نیفتد، باید هوشمندانه دلایل را بر طرف کرد.

اعتمادسازی و شفافیت، پیش زمینه اجرای سیاست هاست

حسین نورانی نژاد
قائم مقام حزب اتحاد ملت

ناترازی‌های انرژی مسأله‌ای غامض است که طی دهه‌ها انباشته شده و اکنون به نقطه‌ای غیرقابل تداوم رسیده است. اگر راه‌حل پلکانی دولت اصلاحات در مجلس هفتم وتو نمی‌شد، شاید در این شرایط قرار نمی‌داشتیم. یعنی اگر در تولید انرژی مشکل داشتیم، شاید دست‌کم در مصرف و اصلاح قیمت‌ها با بحران روبه‌رو نبودیم و تغییرات تدریجی خود را با دیگر اجزای بازار، قیمت‌ها و سبد هزینه خانوار تطبیق می‌داد. امروز آنچه دولت به ارث برد، قابل انتقال به دولت بعدی نیست و باید چاره‌ای اندیشید. شنیده می‌شود برخی راه‌حل‌ها روی میز تصمیم‌گیری مسئولان ارشد دولت قرار دارد، راهکارهایی که سال‌ها بررسی شد و اکنون باید به‌نحوی اجرا شوند، زیرا تداوم وضع موجود امکان‌پذیر نیست. راه‌حل هر چه باشد، دو وجه دارد: اول وجه فنی و تکنیکی، یعنی اقداماتی برای توزیع عادلانه‌تر و مؤثرتر یارانه انرژی و مدیریت مصرف، و دوم وجه سیاسی-اجتماعی که بستر اجرای راه‌حل‌های فنی است. اینکه جامعه تا چه اندازه اعتماد و با طرح‌ها همراهی کند، متغیری تعیین‌کننده است. نادیده گرفتن این متغیر می‌تواند بهترین طرح‌ها را هم زمینگیر کند.

برای پیشگیری از چنین سرنوشتی و با فرض وجود طرح فنی مناسب برای حل یا کاهش ناترازی‌ها، پیشنهاد دومرحله‌ای به دولت ارائه می‌شود:

۱. اعتمادسازی: باید به جامعه اطمینان داد که نه فقط دولت، بلکه کلیت کشور درپی عمل به خواست عمومی و تأمین رضایت و رفاه مردم است. اگر تاکنون دولت‌ها با آب، برق، گاز و بنزین، مشروعیت و رضایت عمومی می‌خریدند و در عوض به دیگر وظایف خود بی‌توجهی می‌کردند، حالا باید منبع رضایت را به سایر حوزه‌ها و حقوق منتقل کنند. به دیگر سخن، اگر تاکنون جوان ایرانی از بسیاری امکانات محروم بود و در عوض چند لیتر بنزین ارزان می‌گرفت تا بخشی از نارضایتی را با رانندگی جبران کند، حالا باید هزینه این تفریح در مصرف آب، برق و گازش بیشتر شود، اما در عوض، کسب دیگر حقوق این جوان آسان‌تر شود. دولت باید بتواند برادری خود را به جامعه ثابت کند و بعد انتظار همراهی داشته باشد.

۲. شفافیت: هر طرح دولت، باید شفاف، صریح و پرتکرار، از زبان تخصصی تا زبان عامه‌فهم، با تمام مزایا و معایب، سختی‌ها و فواید و حتی پیامدهای اجرا نشدن به اطلاع جامعه برسد. این اطلاعات باید از صداوسیما تا تریبون‌های عمومی با حضور موافقان و مخالفان به گفت‌وگو گذاشته شود؛ آن‌چنان که همه بدانند چه طرحی، چرا، چگونه، از چه زمانی و از سوی چه کسانی اجرا می‌شود و اگر اجرا نشود، چه آینده‌ای در انتظار است.

آگهی برگزاری مناقصه عمومی یک مرحله‌ای
خرید خدمات پشتیبانی
نوبت اول
سازمان ملی زمین و مسکن

۱ نام و نشانی مناقصه‌گزار: سازمان ملی زمین و مسکن به نشانی تهران، میدان ونک، خیابان شهید خدامی، چهارراه نیروی انتظامی، شماره ۵۶، تلفن: ۸۸۷۸۲۱۳۲ و با نمابر: ۸۸۷۸۲۱۳۳ نشانی تارنما: www.nlho.ir

۲ موضوع مناقصه: برگزاری ۴ فقره مناقصه عمومی یک مرحله‌ای با موضوع خرید خدمات پشتیبانی طبق جدول ذیل و به‌شرح مشخصات مندرج در اسناد مناقصه.

ردیف	شماره نیاز سامانه ستاد	موضوع مناقصه	مبلغ برآورد پایه (ریال)	مبلغ تضمین (ریال)
۱	۲۰۰۳۰۰۱۰۰۰۰۰۰۰۶	خرید خدمات امور خودرویی و نقلیه	۱۸۰،۳۶۹،۸۰۶،۷۹۲	۹،۰۱۸،۴۹۰،۳۴۰
۲	۲۰۰۴۰۰۱۰۰۰۰۰۰۰۵	خرید خدمات حفاظتی و مراقبتی	۱۳۶،۶۲۷،۴۶۳،۱۱۷	۶،۸۳۱،۳۷۳،۱۵۶
۳	۲۰۰۴۰۰۱۰۰۰۰۰۰۰۴	خرید خدمات پشتیبانی عمومی	۱۹۳،۱۱۸،۴۴۱،۲۰۸	۹،۶۵۵،۹۲۲،۰۶۰
۴	۲۰۰۴۰۰۱۰۰۰۰۰۰۰۳	خرید خدمات پشتیبانی تخصصی	۲۱۴،۰۴۲،۵۱۸،۹۵۷	۱۰،۷۰۲،۱۲۶،۰۰۰

۳ شرایط:
- کلیه مراحل برگزاری مناقصه از دریافت اسناد تا ارائه پیشنهاد قیمت و بازگشایی پاکات نیز از طریق درگاه سامانه تدارکات الکترونیکی دولت (ستاد) به آدرس www.setadiran.ir انجام خواهد شد.
- بارگذاری کلیه مستندات مورد نیاز که در شرایط مناقصه قید شده است، جهت بررسی صلاحیت شرکت‌های متقاضی در سامانه ستاد و در بخش‌های مربوطه الزامی است.

۴ محل، زمان و مهلت دریافت اسناد مناقصه: متقاضیان شرکت در مناقصه می‌توانند از ساعت ۸ صبح روز یک‌شنبه مورخ ۱۴۰۴/۰۲/۲۱ تا ساعت ۱۶ روز یکشنبه مورخ ۱۴۰۴/۰۲/۲۸ نسبت به دریافت اسناد مذکور از طریق سامانه الکترونیکی دولت (ستاد) اقدام نمایند.

۵ محل، زمان و مهلت تحویل اسناد مناقصه: متقاضیان شرکت در مناقصه پس از دریافت اسناد مناقصه و تکمیل آنها باید مدارک، مستندات و قیمت پیشنهادی را حداکثر تا ساعت ۱۲ روز شنبه مورخ ۱۴۰۴/۰۳/۱۰ در سامانه (ستاد) بارگذاری و نسبت به تحویل فیزیکی پاکت الف به دبیرخانه اداره کل حراست اقدام نمایند.

۶ محل و زمان بازگشایی پاکت‌های حاوی اسناد مناقصه: کمیسیون مناقصه در ساعت ۱۰ صبح روز یک‌شنبه مورخ ۱۴۰۴/۰۳/۱۱ در محل سالن جلسات سازمان واقع در طبقه ششم (سالن کنفرانس) به نشانی مندرج در بند (۱) جهت افتتاح پاکت‌های دریافتی از مناقصه‌گران تشکیل می‌گردد.

اداره کل امور حقوقی و قراردادها

مناقصه عمومی
فرماندهی قرارگاه شهدای منطقه پارچین در نظر دارد از طریق برگزاری مناقصه عمومی فعالیت‌های مشروحه زیر را به‌صورت مجزا به تأمین‌کننده‌های واجد شرایط واگذار نماید.
۱- واگذاری کارگاه درودگری به‌صورت پیمانسپاری (تولید دستمزدی) به‌شرح فرم مناقصه شماره ۲۷۸۱
۲- اجرای عملیات رنگ‌آمیزی مصنوعات چوبی به‌شرح فرم مناقصه شماره ۲۷۸۳
۳- خرید یراق‌آلات مصنوعات چوبی کارگاه درودگری به‌شرح فرم مناقصه
لذا از کلیه تأمین‌کنندگان دارای سوابق کاری مشابه و متقاضی شرکت در مناقصه دعوت می‌گردد به‌منظور اطلاع از جزئیات و اخذ فرم حداکثر تا پایان وقت اداری سه‌شنبه مورخه ۱۴۰۴/۰۲/۳۰، همه روزه به غیر از ایام تعطیل رسمی در ساعات اداری به نشانی: تهران، شهرستان پاکدشت، میدان شهید سپهبد سلیمانی، انتهای بلوار شهدای پارچین، فرماندهی قرارگاه شهدای منطقه پارچین، معاونت بازرگانی مراجعه و جهت کسب اطلاعات بیشتر با شماره ۰۲۱-۳۶۰۲۴۵۰۲ تماس حاصل فرمایند.
ضمناً هزینه درج آگهی در جراید به‌عهده برنده مناقصه می‌باشد.
ثبت‌نام در سامانه مدیریت تأمین‌کنندگان ودجا (سمتا) و اخذ گواهی‌نامه آن درصورت برنده شدن الزامی می‌باشد.
کمیسیون معاملات فرماندهی قرارگاه در رد یا قبول یک یا کلیه پیشنهادات مختار می‌باشد.

رایتل RightTel
مناقصه عمومی دومرحله‌ای
خرید انواع رک مخابراتی
تجدید
به شماره ۲۴۴
شرکت خدمات ارتباطی رایتل در نظر دارد انواع رک مخابراتی مورد نیاز خود را به شرح مندرج در اسناد مناقصه و از طریق برگزاری مناقصه عمومی دومرحله‌ای تأمین کند.
بر این اساس از تمامی اشخاص حقوقی دعوت می‌شود جهت دریافت اسناد مناقصه، حداکثر تا روز چهارشنبه مورخ ۱۴۰۴/۰۲/۲۴ به بخش "مناقصه" در سامانه معاملات الکترونیکی رایتل (سمارای) به نشانی https://sama.rightel.ir مراجعه کنند.
تضمین شرکت در مناقصه (ضمانت‌نامه بانکی/چک تضمین‌شده بانکی/چک شرکتی):
- بلوک یک: مبلغ: ۵۵/۰۰۰/۰۰۰/۰۰۰ (پنجاه و پنج میلیارد) ریال
- بلوک دو: مبلغ: ۳۰/۰۰۰/۰۰۰/۰۰۰ (سی میلیارد) ریال
زمان و مکان تحویل پیشنهاد: حداکثر تا ساعت ۱۳ روز چهارشنبه مورخ ۱۴۰۴/۰۲/۳۱ به نشانی تهران، خیابان ولی‌عصر(عج)، روبروی پارک ملت، خیابان استاد نجف دریابندری (ارمغان غربی سابق)، تقاطع مهرداد، پلاک ۸، دبیرخانه حراست.
راه‌های ارتباطی جهت کسب اطلاعات بیشتر
۰۲۱-۲۷۶۵۴۶۰۹
Tenders@rightel.ir

آگهی مناقصه عمومی دو مرحله‌ای خرید نوار چسب چاپی آبی (چاپ ۳ رنگ)
شماره مناقصه: (۰۲-۴۰۴)
۱- موضوع مناقصه: خرید نوار چسب چاپی آبی (چاپ ۳ رنگ) مورد نیاز شرکت تهیه و توزیع قطعات و لوازم یدکی ایران خودرو (ایساکو) براساس شرایط و مشخصات مندرج در اسناد مناقصه.
۲- برآورد مناقصه: تعداد ۸۷،۰۰۰ حلقه نوار چسب چاپی آبی (چاپ ۳ رنگ)
۳- مهلت دریافت اسناد مناقصه و ارایه پیشنهادها (تحویل پاکت ها): ۷ روز کاری از تاریخ انتشار آگهی
۴- نشانی محل دریافت اسناد و تحویل پاکت های مناقصه: متقاضیان واجد شرایط می توانند با مراجعه حضوری یا معرفی کتبی نماینده ضمن ارائه کارت ملی، به نشانی تهران، کیلومتر ۱۳ بزرگراه شهید لشکری (جاده مخصوص کرج) خیابان شهید شورگشتی شرکت تهیه و توزیع قطعات و لوازم یدکی ایران خودرو (ایساکو) مراجعه و اسناد مناقصه را از مدیریت پشتیبانی خرید بخش برگزاری مناقصات یا از وب سایت شرکت ایساکو به نشانی www.isaco.ir بخش رسانه-مزایده و مناقصه دریافت نمایند.
پیشنهادها در مهلت مقرر باید به مدیریت حراست، بخش حراست تامین و خرید شرکت ایساکو تحویل گردد.
۵- سایر اطلاعات و جزئیات معامله در قالب اسناد مناقصه در اختیار متقاضیان قرار خواهد گرفت.
۶- شرکت در مناقصه و ارایه پیشنهاد به منزله قبولی شرایط و تعهدهای مندرج در اسناد مناقصه بوده و شرکت ایساکو در رد یا قبول پیشنهادهای دریافتی مختار است.
۷- هزینه نشر آگهی بر عهده برنده/برندگان مناقصه است.
متقاضیان می توانند جهت کسب اطلاعات بیشتر با شماره ۴۴۹۰۲۳۱۷-۰۲۱ تماس حاصل نمایند.
ایساکو
تامین قطعات | تضمین خدمات
www.isaco.ir

الوفاق
پذیرش آگهی های الوفاق
۱۸۷۷
www.al.vefagh.com

ایران
با رسانه‌های متنوع مؤسسه ایران
دیده خواهید شد
خط ویژه پذیرش آگهی
۱۸۷۷

کوروش احمدی دیپلمات پیشین در گفت‌وگو با «ایران» بهترین خط مشی مذاکراتی را برای تهران بررسی کرد

بسته دیپلماتیک هوشمند ایران

گفت و گو

در نگاه اول، ماجرای حق غنی‌سازی ایران شاید یک مناقشه حقوقی به نظر برسد، اما کوروش احمدی، دیپلمات پیشین، در گفت‌وگو با «ایران» می‌گوید این نزاع نه بر سر بندهای حقوقی، بلکه بر سر توازن قدرت است؛ جایی که قواعد بین‌الملل در برابر منافع سیاسی و امنیتی قدرت‌های جهانی عقب‌نشینی می‌کند.

چرا حق غنی‌سازی ایران که یکی از اصول مصرح «ان‌پی‌تی» است، از سوی آمریکا به چالش کشیده شده است؟

بر اساس ماده ۴ معاهده «ان‌پی‌تی»، تمامی کشورهای عضو از جمله ایران، از حق غیرقابل انکار برای توسعه فناوری هسته‌ای در جهت اهداف صلح‌آمیز برخوردارند. این حق شامل غنی‌سازی اورانیوم نیز می‌شود، اما چرا با وجود این تصریح حقوقی روشن، ایالات متحده و برخی کشورهای غربی، بویژه در دو دهه اخیر، این حق ایران را به چالش می‌کشند؟ پاسخ در یک اختلاف بنیادین است که میان تفسیر حقوقی و نگاه سیاسی به برنامه هسته‌ای ایران شکل گرفته است.

ایران همواره تأکید کرده که برنامه هسته‌ای‌اش صرفاً برای مقاصد صلح‌آمیز است؛ از جمله تأمین سوخت نیروگاه‌های برق، رآکتورهای تحقیقاتی و مصارف پزشکی.

با این حال، بدبینی مزمن غرب که ریشه در سیاست بدبینانه و سیاسی کشورهای این حوزه نسبت به ماهیت برنامه هسته‌ای ایران دارد و فقدان یک چهارچوب پایدار اعتماد باعث شده غنی‌سازی ایران نه به‌عنوان یک حق قانونی، بلکه به‌عنوان یک تهدید بالقوه سیاسی ادعا می شود. بر همین اساس، آنچه در ظاهر به‌نظر می‌رسد یک اختلاف فنی-حقوقی باشد، در واقع عرصه‌ای از کشاکش‌های پیچیده سیاسی است که متأسفانه در آن منطق حقوق بین‌الملل زیر سایه سنگین محاسبات سیاسی قدرت و امنیت رنگ می‌بازد.

بنابراین رویکردی که از سوی ایران در مذاکرات دنبال می‌شود باید دربرگیرنده هر دو وجه حقوقی و سیاسی منافع آن برای بهره‌مندی از حق غنی سازی‌اش باشد؟

بله؛ تیم مذاکره کننده ایران با یک معادله پیچیده روبه‌روست: از یک‌سو باید از منافع کشور در زمینه فعالیت‌های صلح‌آمیز هسته‌ای ذیل حقوق پادمانی دفاع کند و از سوی دیگر نمی‌تواند چشم بر واقعیات سخت و تغییرناپذیر عرصه قدرت سیاسی ببندد. این در حالی است که تکیه صرف بر چهارچوب‌های حقوقی، هرچند مشروع، برای شکستن بن‌بست کافی نیست.

درک عمیق از مباحث سیاسی شرط لازم برای تبدیل حق قانونی به امتیاز عملی است. به بیان دیگر، اگر ایران خواهان تثبیت حق غنی‌سازی خود در یک توافق پایدار و مورد قبول جامعه بین‌الملل است، باید از حقوق بین‌الملل نه به‌عنوان تنها ابزار، بلکه به‌مثابه بخشی از یک بسته دیپلماتیک هوشمند استفاده کند که هم توان اقناع سیاسی داشته باشد و هم ظرفیت ایجاد اعتماد.

> بر اساس ماده ۴ معاهده «ان‌پی‌تی»، تمامی کشورهای عضو از جمله ایران، از حق غیرقابل انکار برای توسعه فناوری هسته‌ای در جهت اهداف صلح‌آمیز برخوردارند. این حق شامل غنی‌سازی اورانیوم نیز می‌شود، به شرط آنکه تحت نظارت آژانس بین‌المللی انرژی اتمی و در چهارچوب تعهدات عدم اشاعه باشد

آمریکایی‌ها یک بار پیشتر حق غنی‌سازی ایران را در سطوح پایین پذیرفته‌اند، آیا اصرار بر نادیده گرفتن این حق منجر به بن‌بست در مذاکرات نمی‌شود؟

حقیقت آن است که غنی‌سازی اورانیوم، نه فقط برای ایران، بلکه برای طرف آمریکایی نیز به موضوعی حیثیتی تبدیل شده است. برای ایران، این حق بر اساس معاهده عدم اشاعه سلاح‌های هسته‌ای (NPT)، حقی مسلم و غیرقابل معامله است.

در این میان، در واشنگتن دو جریان فکری در تقابل با یکدیگر قرار دارند: گروهی همچنان بر مواضع حداکثری گذشته اصرار دارند و خواستار تعطیلی کامل برنامه غنی‌سازی ایران و واردات سوخت از خارج هستند، حال آنکه جریان دیگری واقع بینانه‌تر به مسأله می‌نگرد و معتقد است پذیرش غنی‌سازی محدود و شفاف در داخل ایران، در چهارچوب نظارت‌های آژانس، می‌تواند راه‌حلی قابل قبول باشد.

در چنین فضایی، تیم مذاکره‌کننده ایران باید فراتر از ادبیات صرفاً حقوقی حرکت کند. شناخت دقیق از منطق سیاسی حاکم بر سیاست خارجی آمریکا، تحلیل مواضع جناح‌های داخلی، بررسی وزن لابی‌ها و اندیشکده‌ها و فهم محاسبات امنیتی پنهان شده در دل مواضع علنی، همگی برای شکل‌دهی به یک استراتژی هوشمندانه حیاتی است. مذاکره موفق، حاصل تعامل متوازن میان حقوق و سیاست است. راه عبور از بن‌بست‌ها نه در معامله‌های صفر و صدی، بلکه در ایجاد موازنه‌ای هوشمندانه میان داده و ستانده در حوزه‌های مختلف است؛ از شفاف‌سازی در بازرسی‌ها گرفته تا کاهش تحریم‌ها و تثبیت حقوق فنی ایران.

برای گره گشایی از این مسأله چه راهکارهایی می‌تواند در دستور کار دو طرف قرار گیرد؟

در چنین وضعیتی، شاید بتوان از منظر فنی و کارشناسی، راه‌حل‌هایی پیدا کرد که امکان نوعی مصالحه را فراهم آورد.

برای مثال، ممکن است کارشناسان حوزه هسته‌ای بتوانند فرمولی پیشنهاد دهند که هم مفهوم «تداوم غنی‌سازی» را دربر داشته باشد و هم به‌گونه‌ای تنظیم شود که برای طرف مقابل نشانه‌ای از مهار تأمین منافع آن باشد؛ راه‌حلی که جنبه‌ای اعتمادساز برای دو طرف داشته باشد. در فضای پیچیده و پرچالش مذاکرات هسته‌ای یکی از رویکردهای واقع‌بینانه و قابل اجرا، تکیه بر ایده «اعتمادسازی در برابر لغو تحریم‌ها» است؛ راهبردی که پیش‌تر نیز در قالب توافق برجام تجربه شد و تا حدی توانست تنش‌ها را کاهش دهد.

بر اساس این ایده، اگر ایران در برخی حوزه‌های حساس، مانند افزایش بازرسی‌ها و شفاف‌سازی بیشتر درباره فعالیت‌های هسته‌ای، گام‌هایی عملی و اعتماد آفرین بردارد، این اقدامات می‌تواند زمینه ساز انعطاف طرف آمریکایی در موارد کلیدی همچون کاهش سطح تحریم‌ها یا پذیرش میزان مشخصی از غنی‌سازی باشد.

در چنین مدلی، دو طرف از طریق موازنه‌سازی امتیازات یعنی اعطای امتیاز در یک حوزه و دریافت امتیاز در حوزه‌ای دیگر می‌توانند به تفاهم تدریجی و مرحله‌ای دست یابند.

عراقچی روز گذشته در آستانه مذاکرات «مسقط» به عربستان و قطر سفر کرد

تقویت پشتوانه منطقه ای مذاکرات هسته ای

گزارش

در روزهایی که منطقه در تب و تاب تحولات دیپلماتیک قرار دارد، سیدعباس عراقچی، وزیر امور خارجه ایران راهی عربستان سعودی شد؛ سفری در آستانه چهارمین دور مذاکرات غیرمستقیم تهران و واشنگتن که قرار است به میزبانی عمان برگزار شود. مقصد نخست، جده بود؛ جایی که عراقچی با «فیصل بن فرحان»، همتای سعودی خود دیدار کرد و گفت‌وگوهایی کلیدی درباره آینده روابط دوجانبه و آخرین روند تحولات مرتبط با مذاکرات هسته‌ای ایران و آمریکا داشت.

عراقچی پیش‌تر از سفر خود به عربستان و قطر به عنوان بخشی از رایزنی‌های منطقه‌ای ایران در آستانه مذاکرات غیرمستقیم با آمریکا خبر داده بود. او هدف این سفرها را مشورت با کشورهای منطقه و اطلاع‌رسانی درباره روند مذاکرات عنوان و تأکید کرد که پایداری هر توافق احتمالی، به درک و در نظر گرفتن نگرانی‌ها و منافع مشترک کشورهای همسایه وابسته است. عراقچی همچنین اعلام کرد که در قطر در چهارمین همایش «گفت‌وگوهای ایران و اعراب» حضور خواهد داشت؛ همایشی که به میزبانی مرکز مطالعات الجزیره و با مشارکت شورای همکاری خلیج فارس و شورای راهبردی روابط خارجی ایران برگزار می‌شود و هدف از آن، تقویت مفاهمه و کاهش تنش‌ها در روابط منطقه‌ای است. وزیر امور خارجه شامگاه دیروز از جده مستقیماً راهی دوحه شد تا در چهارمین دوره اجلاس «گفت‌وگوی ایران و کشورهای عربی» شرکت کند. سفرهای دیپلماتیک عراقچی پیش از هر دور از مذاکرات، دیگر به روندی مستمر تبدیل شده‌اند. او پیش‌تر نیز به مسکو و پکن سفر کرده، با مقامات ارشد این کشورها رایزنی داشته و در تماس‌های مکرر با چهره‌هایی چون رافائل گروسی، مدیرکل آژانس بین‌المللی انرژی اتمی، مواضع ایران را در قبال برنامه هسته‌ای تشریح کرده بود. این رایزنی‌ها تنها در راستای گفت‌وگو نیست، بلکه بخشی از استراتژی گسترده‌تری است که با هدف ایجاد اجماع منطقه‌ای و بین‌المللی برای پشتیبانی از مواضع ایران و کاهش اثرگذاری فشارهای ایالات متحده در میز مذاکرات صورت می‌گیرد. عراقچی در سفر روز گذشته خود به جده و دوحه حامل این پیام مشخص بود که ایران آماده گفت‌وگویی سازنده است، اما بر اصول خود پای می‌فشارد. این درحالی است که کشورهای عربی حاشیه خلیج فارس به‌ویژه عربستان سعودی، با دقت تحولات مذاکرات را دنبال می‌کنند، چرا که سرنوشت این گفت‌وگوها مستقیماً با معادلات امنیتی منطقه گره خورده است. این سفرهای منطقه‌ای نشانه‌ای روشن از عزم ایران برای گسترش دیپلماسی چندجانبه و تقویت پشتوانه منطقه‌ای خود پیش از ورود به یک مرحله حیاتی از مذاکرات است. مذاکرات مسقط قرار است روز یکشنبه برگزار شود. نماینده آمریکا در این دور، استیو ویتکاف فرستاده ویژه رئیس جمهور ایالات متحده خواهد بود و گفت‌وگوها همچون گذشته با میانجی‌گری عمان و به صورت غیرمستقیم پیش خواهد رفت.

آگهی مناقصه

بانک مرکزی جمهوری اسلامی ایران در نظر دارد مناقصه عمومی دو مرحله‌ای طراحی، تهیه، نصب و راه‌اندازی نیروگاه‌های برق خورشیدی در باغ موزه بانک مرکزی ج.ا.ا در تهران به‌شماره فراخوان ۲۰۰۴۰۰۴۰۱۰۰۰۰۰۰۸ را از طریق سامانه تدارکات الکترونیکی دولت اقدام نماید. کلیه مراحل برگزاری مناقصه از دریافت اسناد مناقصه تا ارائه پیشنهاد مناقصه‌گران و بازگشایی پاکت‌ها از طریق درگاه سامانه تدارکات الکترونیکی دولت (ستاد) به آدرس www.setadiran.ir انجام خواهد شد و لازم است مناقصه‌گران درصورت عدم عضویت قبلی، مراحل ثبت‌نام در سایت مذکور و دریافت گواهی امضای الکترونیکی را جهت شرکت در مناقصه محقق سازند. همچنین مناقصه‌گران باید دارای گواهینامه معتبر صلاحیت پیمانکاری (ساجات) رتبه ۵ یا بالاتر در رشته نیرو از سازمان مدیریت و برنامه‌ریزی، از اعضای فهرست پیمانکاران صلاحیت‌دار ساتبا، دارای حداقل ۵ سال سابقه کار در زمینه نیروگاه‌های خورشیدی و اجرای حداقل ۳۰۰۰ کیلووات برق خورشیدی در مجموعه پروژه‌های اجرا شده باشند.

- **سپرده شرکت در مناقصه** به مبلغ ۵،۰۰۰،۰۰۰،۰۰۰ ریال به‌صورت یکی از تضامین مندرج در ماده ۶ آیین‌نامه تضمین در معاملات دولتی
- **آخرین مهلت دریافت اسناد مناقصه از سایت:** حداکثر تا ساعت ۱۶ روز چهارشنبه مورخ ۱۴۰۴/۰۲/۲۴
- **آخرین مهلت ارائه پیشنهاد:** حداکثر تا ساعت ۱۲ روز یک‌شنبه مورخ ۱۴۰۴/۰۳/۰۴
- **زمان و مکان بازگشایی پاکت‌های الف و ب:** ساعت ۰۸ روز سه‌شنبه مورخ ۱۴۰۴/۰۳/۰۶ در تهران، بلوار میرداماد، پلاک ۱۹۸، ساختمان بانک مرکزی ج.ا.ا
- **نشانی دستگاه مناقصه‌گزار جهت ارائه پاکت‌های الف:** تهران، بلوار میرداماد، پلاک ۱۹۸،ساختمان بانک مرکزی ج.ا.ا، اداره دبیرخانه مرکزی و امور اسناد
- **شماره تماس سامانه (ستاد) جهت انجام مراحل عضویت و پاسخگویی به سؤالات:** (مرکز تماس: ۴۱۹۳۴-۰۲۱) (دفتر ثبت‌نام: ۸۸۹۶۹۷۳۷ و ۸۵۱۹۳۷۶۸)

آگهی خودروهای اجاره به شرط تملیک شرکت سمندریل

شرکت سمندریل در نظر دارد **در راستای تکمیل ناوگان خود، نسبت به واگذاری تعداد محدودی کشنده فوتون H5 (اتومات ۴۶۰) و کامیونت آرنا پلاس ۶ تن به‌صورت اجاره به شرط تملیک و با پیش پرداخت ۵۰٪** اقدام نماید.

بر همین اساس درخواست‌کنندگان محترم می‌توانند جهت اخذ اسناد مرتبط به وب‌سایت شرکت www.samandrail.ir مراجعه نموده و یا با شماره تماس های ۰۹۹۱۲۷۰۴۷۶۹ و ۰۹۹۱۲۷۰۴۷۶۶ تماس حاصل نمایند.

مزایده عمومی فروش بدنه ضایعات خودرو

شرکت سمندریل در نظر دارد نسبت به فروش **بدنه ضایعات خودرو**، از طریق برگزاری مزایده عمومی اقدام نماید علاقمندان می‌توانند جهت بازدید بدنه خودروهای مذکور به‌صورت حضوری از دوشنبه مورخ ۱۴۰۴/۰۲/۲۲ تا سه‌شنبه مورخ ۱۴۰۴/۰۲/۲۳ به آدرس: کیلومتر ۱۳ بزرگراه فتح، خیابان سپاه اسلام، خیابان عبیدی، خیابان جلال، کوچه شهریور ۳، سایت غدیر شرکت سمندریل مراجعه نمایند و جهت دریافت فرم شرکت در مزایده به وب‌سایت شرکت www.samandrail.ir رجوع فرمایند. گفتنی است آخرین زمان ارسال مدارک (فرم شرکت در مزایده به‌صورت پاکت در بسته) تا روز چهارشنبه مورخ ۱۴۰۴/۰۲/۲۴ به واحد بازرگانی - اداره فروش و بازاریابی به نشانی کیلومتر ۱۴ آزاد راه تهران - کرج، شهرک پیکانشهر، ساختمان بلوک ۱۲، شرکت سمند ریل می‌باشد. همچنین می‌توانید جهت کسب اطلاعات بیشتر با شماره تلفن‌های ۵۰-۳۰۰۰-۴۴۷۸۲۲۱۰ داخلی ۱۱۸تماس حاصل نمایند.

فراخوان ارزیابی کیفی جهت برگزاری مناقصه عمومی یک مرحله‌ای به‌شماره PIK-04-AS-001

خدمات پشتیبانی و لجستیکی طرح توسعه میدان نفتی منصورآباد

شرکت توسعه پترو ایران کیش در نظر دارد نسبت به انتخاب پیمانکار واجد شرایط جهت خدمات پشتیبانی و لجستیکی طرح توسعه میدان نفتی منصورآباد واقع در استان خوزستان، شهرستان بهبهان از طریق فراخوان ارزیابی کیفی و برگزاری مناقصه عمومی یک مرحله‌ای طبق شرایط ذیل اقدام نماید.

۱- اولویت با شرکت‌هایی است که در استان خوزستان ثبت شده باشند.
۲- داشتن توان مالی، ماشین‌آلاتی و سابقه کار و حسن سابقه مرتبط با موضوع مناقصه
۳- ارائه گواهی‌نامه صلاحیت ایمنی از اداره کار و رفاه اجتماعی الزامی می‌باشد.
۴- مناقصه‌گران ابتدا ارزیابی کیفی شده و پس از کسب حداقل امتیاز لازم در فرآیند ارزیابی کیفی در مرحله بعدی مناقصه شرکت می‌نمایند.
۵- حداقل امتیاز ارزیابی کیفی ۶۰ می‌باشد.
۶- هزینه چاپ آگهی مناقصه (هر دو روزنامه) به‌عهده برنده مناقصه است

مدت زمان انجام کار: ۱۲ ماه شمسی

نحوه دریافت اسناد کیفی: متقاضیان می‌توانند در صورت تمایل به شرکت در مناقصه با ارسال درخواست به پست الکترونیکی به نشانی tenderspik@petroirankish.com اسناد ارزیابی کیفی را دریافت نمایند.

زمان دریافت اسناد کیفی: متقاضیان می‌توانند از تاریخ ۱۴۰۴/۰۲/۲۱ لغایت ۱۴۰۴/۰۲/۲۴ و از ساعت ۸ الی ۱۶:۰۰ نسبت به دریافت اسناد ارزیابی کیفی اقدام نمایند.

زمان و محل تحویل اسناد: از ساعت ۸ الی ۱۶ روز یک‌شنبه مورخ ۱۴۰۴/۰۲/۲۸- تهران، خیابان شریعتی، خیابان وحید دستگردی (ظفر)، نبش خیابان شهید امیر سهیل تبریزیان، پلاک ۲۰، شرکت توسعه پترو ایران کیش، طبقه سوم، کمیسیون معاملات شرکت توسعه پترو ایران کیش. ارائه معرفی‌نامه جهت تحویل اسناد الزامی می‌باشد.

متقاضیان درصورت هرگونه سؤال و با توضیحات بیشتر می‌توانند در ساعات اداری (۷ الی ۱۴) با شماره تلفن ۰۲۱-۲۳۳۰۲۳۱۴ (خانم نوایی) تماس حاصل نمایند.

نوبت چاپ آگهی فراخوان ارزیابی کیفی در روزنامه: ۱۴۰۴/۰۲/۲۱

فراخوان ارزیابی کیفی جهت برگزاری مناقصه عمومی یک مرحله‌ای به‌شماره PIK-04-KI-004

خرید مواد غذایی و برخی ملزومات بهداشتی مورد نیاز دکل‌های حفاری DCI-1 و DCI-2 از کیش و بوشهر به‌صورت Call Out

شرکت توسعه پترو ایران کیش در نظر دارد نسبت به انتخاب پیمانکار واجد شرایط جهت خرید مواد غذایی و برخی ملزومات بهداشتی مورد نیاز دکل‌های حفاری DCI-1 و DCI-2 از کیش و بوشهر به‌صورت Call Out از طریق فراخوان ارزیابی کیفی و برگزاری مناقصه عمومی یک مرحله‌ای طبق شرایط ذیل اقدام نماید.

۱- داشتن توان مالی، سابقه کار و حسن سابقه مرتبط با موضوع مناقصه
۲- ارائه گواهی‌نامه صلاحیت ایمنی از اداره کار و رفاه اجتماعی الزامی می‌باشد.
۳- مناقصه‌گران ابتدا ارزیابی کیفی شده و پس از کسب حداقل امتیاز لازم در فرآیند ارزیابی کیفی در مرحله بعدی مناقصه شرکت می‌نمایند.
۴- حداقل امتیاز ارزیابی کیفی ۶۰ می‌باشد.
۵- هزینه چاپ آگهی مناقصه (هر سه روزنامه) به‌عهده برنده مناقصه است.

مدت زمان انجام کار: ۴ ماه شمسی

نحوه دریافت اسناد کیفی: متقاضیان می‌توانند در صورت تمایل به شرکت در مناقصه با ارسال درخواست به پست الکترونیکی به نشانی tenderspik@petroirankish.com اسناد ارزیابی کیفی را دریافت نمایند.

زمان دریافت اسناد کیفی: متقاضیان می‌توانند از تاریخ ۱۴۰۴/۰۲/۲۱ لغایت ۱۴۰۴/۰۲/۲۴ و از ساعت ۸ الی ۱۶:۰۰ نسبت به دریافت اسناد ارزیابی کیفی اقدام نمایند.

زمان و محل تحویل اسناد: از ساعت ۸ الی ۱۶ روز یک‌شنبه مورخ ۱۴۰۴/۰۲/۲۸- تهران، خیابان شریعتی، خیابان وحید دستگردی (ظفر)، نبش خیابان شهید امیر سهیل تبریزیان، پلاک ۲۰، شرکت توسعه پترو ایران کیش، طبقه سوم، کمیسیون معاملات شرکت توسعه پترو ایران کیش. ارائه معرفی‌نامه جهت تحویل اسناد الزامی می‌باشد.

متقاضیان درصورت هرگونه سؤال و با توضیحات بیشتر می‌توانند در ساعات اداری (۷ الی ۱۴) با شماره تلفن ۰۲۱-۲۳۳۰۲۳۱۴ (خانم نوایی) تماس حاصل نمایند.

نوبت چاپ آگهی فراخوان ارزیابی کیفی در روزنامه: ۱۴۰۴/۰۲/۲۱

آگهی فراخوان عمومی (دو مرحله‌ای)

شرکت ملی گاز ایران در نظر دارد از طریق **فراخوان عمومی به روش کیفیت-قیمت (QCBS) نسبت به خرید خدمات مشاوره کانون ارزیابی جهت انجام فرآیند ارزیابی مدیران و کارکنان شرکت ملی گاز ایران** از طریق سامانه تدارکات الکترونیکی دولت، به‌شماره فراخوان (۲۰۰۴۰۹۳۸۶۳۰۰۰۰۰۲) اقدام نماید. لذا مقتضی است براساس استعلام ارزیابی کیفی و اسناد نسبت به تکمیل جداول، بارگذاری مدارک و مستندات مورد نیاز و پیشنهادات خود در سامانه تدارکات الکترونیکی دولت(ستاد) اقدام نمایند.

لازم به ذکر است کلیه مراحل بارگذاری از دریافت اسناد مناقصه تا ارائه پیشنهاد و بازگشایی پاکت‌ها از طریق درگاه سامانه مذکور به آدرس www.setadiran.ir انجام خواهد شد.

۱- **نوع گواهی مورد نیاز:** گواهی‌نامه صلاحیت حرفه‌ای از سازمان اداری و استخدامی معتبر در حوزه کانون ارزیابی مدیران(AC)

۲- **نام و نشانی کارفرما:** خیابان کریمخان زند، خیابان شهید عضدی (آبان) جنوبی، نبش سپند، ساختمان مرکزی شرکت ملی گاز ایران

۳- **مهلت دریافت اسناد:** ازروز چهارشنبه مورخ ۱۴۰۴/۰۲/۲۴ لغایت سه‌شنبه ۱۴۰۴/۰۳/۳۰ ساعت ۱۶

۴- **مهلت زمانی ارسال پیشنهاد:** تا روز شنبه مورخ ۱۴۰۴/۰۳/۱۷

۵- **زمان بازگشایی پاکت‌های استعلام ارزیابی کیفی:** روز یک‌شنبه مورخ ۱۴۰۴/۰۳/۱۸ ساعت ۹ صبح

۶- **برآورد مالی پروژه:** مبلغ ۷۴،۰۶۶،۹۴۲،۶۳۱ (هفتاد و چهار میلیارد وشصت و شش میلیون و نهصد و چهل و دو هزار و ششصد و سی و یک) ریال

مناقصه‌گران می‌توانند جهت کسب اطلاعات بیشتر با شماره تلفن ۸۷۸۷۷۶۲۷ تماس حاصل نمایند.

روابط عمومی شرکت ملی گاز ایران

۱۹۲۵۴۳۲

آگهی فراخوان عمومی ارزیابی کیفی پیمانکاران

(شماره فراخوان ط م م /۱۴۰۴/۰۱) نوبت دوم

شرکت مهندسی و توسعه نفت جهت طرح ملی میترینگ در نظردارد از طریق فراخوان عمومی، نسبت به شناسایی پیمانکاران (با مشارکت تضامنی یک پیمانکار و یک مشاور) واجد شرایط جهت انجام مناقصه تجهیز نقاط مبادلاتی صنعت نفت به سیستم‌های اندازه‌گیری خودکار اقدام نماید. تمام مراحل انجام فراخوان، از طریق سامانه تدارکات الکترونیکی دولت (ستاد)، به نشانی اینترنتی www.setadiran.ir، انجام خواهد شد. شماره فراخوان در سامانه (۲۰۰۴۰۹۳۳۱۴۰۰۰۰۰) و تاریخ انتشار فراخوان در سامانه ۱۴۰۴/۰۲/۲۰ و ۱۴۰۴/۰۲/۲۱ می‌باشد.

۱-شرح مختصر پروژه
تجهیز نقاط مبادلاتی صنعت نفت به سیستم‌های اندازه‌گیری خودکار.

۲-محل اجرای پروژه
محل اجرای پروژه: استان‌های هرمزگان،کرمانشاه، لرستان، خوزستان، فارس، خراسان رضوی، قم و بوشهر می‌باشد.

۳-شرایط پیمانکاران متقاضی
۳-۱- دارا بودن گواهی‌نامه صلاحیت پیمانکاری معتبر نوع ۱ طرح و ساخت رسته نفت و گاز (زیر رشته خطوط انتقال/ ذخیره نفت و گاز و یا زیر رشته تأسیسات فرآیندی نفت، گاز و پتروشیمی) و یا مشارکت تضامنی یک پیمانکار پایه یک رشته نفت و گاز (زیر رشته خطوط انتقال/ ذخیره نفت و گاز و یا زیررشته تأسیسات فرآیندی نفت، گاز و پتروشیمی) و یک مشاور پایه ۱ نفت و گاز (با تخصص خطوط انتقال نفت و گاز و یا تخصص واحدهای پالایشگاه نفت، گاز و صنایع پتروشیمی)، از سازمان برنامه و بودجه کشور.
۳-۲- دارا بودن صورت‌های مالی حسابرسی شده.
۳-۳- دارا بودن ظرفیت آماده به کار.

متقاضیان می‌توانند حداکثر تا ۳ روز از تاریخ انتشار فراخوان در سامانه، جهت دریافت اسناد استعلام ارزیابی کیفی به سامانه تدارکات الکترونیکی دولت (ستاد) به نشانی اینترنتی www.setadiran.ir، مراجعه و پس از تکمیل، اسناد مذکور را ظرف مدت دو هفته از تاریخ پایان مهلت دریافت اسناد استعلام ارزیابی کیفی به همان نشانی ارائه نمایند.

متقاضیان درصورت داشتن هرگونه سؤال می‌توانند با شماره تلفن ۸۸۹۳۷۸۸۰(۰۲۱) تماس حاصل نمایند. بدیهی است ارائه تقاضا صرفاً به‌منظور ارزیابی کیفی متقاضیان بوده و هیچ‌گونه حقی را برای آنان جهت دعوت به ارائه پیشنهاد ایجاد نخواهد نمود.

روابط عمومی شرکت مهندسی و توسعه نفت

۱۹۲۶۰۸۲

جوزف نای در آخرین مقاله خود قبل از مرگش چه نوشت

تضعیف بازدارندگی هسته‌ای امریکا

امریکا

علیرضا حجتی
روزنامه نگار

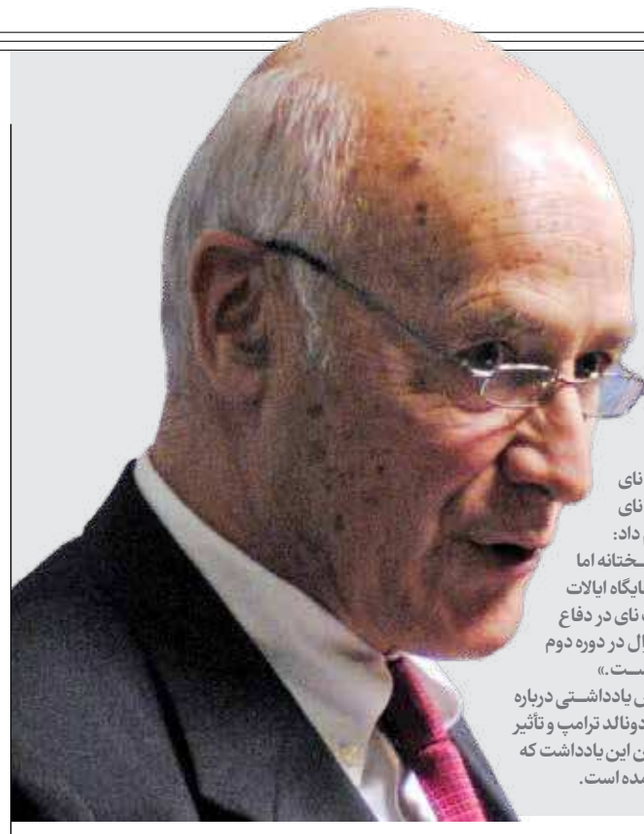

جوزف اس. نای جونیور، چهره‌ای تأثیرگذار در شکل‌دهی به سیاست خارجی و امنیت ملی آمریکا که کتاب‌های بنیادینی در روابط بین‌الملل معاصر نوشت، در دانشگاه هاروارد و در دولت ایالات متحده در عالی‌ترین مناصب فعالیت داشت و اصطلاح «قدرت نرم» را ابداع کرد، روز سه‌شنبه در ماساچوست و در ۸۸ سالگی درگذشت. او ریاست مدرسه حکومت جان اف. کندی در دانشگاه هاروارد را برعهده داشت و در دولت‌های کارتر و کلینتون در جایگاه‌های ارشد خدمت کرد. نای در دوره کلینتون به عنوان دستیار وزیر دفاع آمریکا در امور امنیت بین‌الملل و در دولت جیمی کارتر رئیس جمهوری پیشین آمریکا نیز فعال بود. کتاب او در سال ۱۹۷۷ با عنوان «قدرت و وابستگی متقابل: سیاست جهانی در حال گذار» که با همکاری رابرت کیوهن نوشته شد، فوراً به یک اثر کلاسیک تبدیل شد. به خاطر این همکاری با کیوهن، جوزف نای به‌عنوان پدر فکری نولیبرالیسم در سیاست خارجی شناخته می‌شد.

جوزف نای مفهوم قدرت نرم را در مقاله‌ای در سال ۱۹۹۰ در مجله فارن پالیسی معرفی کرد. این اصطلاح به توانایی کشورها در شکل‌دهی به ترجیحات و اقدامات یکدیگر از طریق قدرت الگوسازی، نفوذ فرهنگی و ترغیب اخلاقی به جای اجبار اقتصادی یا نیروی نظامی اشاره دارد. او در مصاحبه‌ای در سال ۲۰۰۵ توضیح داد: «اغواگری همیشه مؤثرتر از اجبار است و بسیاری از ارزش‌های ما به‌شدت افسون کننده‌اند.» ایده قدرت نرم او اقیانوس‌ها و مرزها را درنوردید: اتحادیه اروپا، چین، روسیه و دیگران قدرت نرم را از طریق دیپلماسی فرهنگی در خارج از کشور، به کار گرفته‌اند. نای سال ۲۰۰۷ برای صرف شام به پکن دعوت شد، جایی که وزیر امور خارجه چین از او پرسید چگونه چین می‌تواند قدرت نرم خود را افزایش دهد. نای در مصاحبه‌ای با شبکه سی‌ان‌ان چند روز پیش از درگذشتش گفت: «متأسفم که رئیس‌جمهوری ترامپ قدرت نرم را درک نمی‌کند. به دوران جنگ سرد فکر کنید؛ بازدارندگی هسته‌ای آمریکا و حضور نیروهای آمریکایی در اروپا حیاتی بودند، اما زمانی که دیوار برلین فروریخت، نه با آتشبار توپخانه بلکه با پتک‌ها و بولدوزرهایی پایین آمد که در دست کسانی بود که ذهن‌شان با صدای آمریکا و بی‌بی‌سی تغییر کرده بود.»

فارن پالیسی می‌نویسد: «پس از دهه‌ها افول، ماه‌های اولیه دولت دوم ترامپ فصل نظم پساجنگ به رهبری ایالات متحده را که نای نماینده آن بود، بسته است. نوادگان فکری نای اکنون باید همان کاری را انجام دهند که او انجام داد: نظریه‌های کهنه را کنار بگذارند تا درک‌های سرسختانه اما خلاقانه‌ای از نظم جهانی نوظهور و چگونگی جایگاه ایالات متحده در آن به دست آورند. حاصل عمر جوزف نای در دفاع از رهبری ایالات متحده و بین‌الملل‌گرایی لیبرال در دوره دوم ریاست جمهوری دونالد ترامپ به گل نشسته است.»

آخرین یادداشت جوزف نای قبل از درگذشتش یادداشتی درباره تضعیف هنجارها و اتحادهای بین‌المللی توسط دونالد ترامپ و تأثیر آن در افزایش اشاعه هسته‌ای در جهان بود. متن این یادداشت که در پراجکت سینديکیت منتشر شده، در ادامه آمده است.

با تضعیف اتحادهای ایالات متحده، دولت ترامپ بازدارندگی گسترده آمریکا را نیز تضعیف کرده است و این امر موجب شده کشورهای بیشتری به این فکر بیفتند که آیا باید سلاح هسته‌ای مختص خود را داشته باشند یا نه. اما این ایده که گسترش بیشتر سلاح‌های هسته‌ای می‌تواند خود به ثبات منجر شود، بر پایه فرضیاتی نادرست بنا شده است.

هشت دهه از زمانی می‌گذرد که انرژی نهفته در درون اتم در جنگ به کار گرفته شد. با این حال، به جای آن‌که جهان دچار آرماگدون هسته‌ای شود، تا به امروز به شکلی شگفت‌آور به نوعی ثبات هسته‌ای دست یافته است. نکته چشمگیر دیگر آن است که با وجود گسترش فناوری هسته‌ای به کشورهای متعدد، تنها درصد اندکی از آنها تصمیم گرفته‌اند از آن برای توسعه سلاح بهره بگیرند. جهان از یک رژیم مؤثر عدم اشاعه سود برده است؛ مجموعه‌ای از قواعد، هنجارها و نهادها که با وجود کاستی‌ها و پیشروی آهسته، مانع از گسترش سلاح‌های هسته‌ای شده‌اند. اما آیا این رژیم می‌تواند از دوران دگرگونی‌های سریع ژئوپلیتیک جان سالم به در ببرد؟

در دهه ۱۹۶۰، رئیس‌جمهوری وقت آمریکا جان اف. کندی، پیش‌بینی کرد که تا دهه ۱۹۷۰ حدود ۲۵ کشور دارای سلاح هسته‌ای خواهند بود. اما امروزه تنها ۹ کشور دارای چنین سلاح‌هایی هستند، چرا که دولت‌ها اقداماتی برای جلوگیری از اشاعه سلاح‌های هسته‌ای انجام دادند. در سال ۱۹۶۸، آنها معاهده منع گسترش سلاح‌های هسته‌ای (NPT) را مذاکره و امضا کردند؛ معاهده‌ای که با به رسمیت شناختن پنج کشور دارای سلاح هسته‌ای، سایر کشورها را متعهد ساخت که به توسعه این سلاح‌ها روی نیاورند. طی چندین دهه، آژانس بین‌المللی انرژی اتمی (IAEA)، با اعزام بازرسان به کشورهایی که در حال توسعه انرژی هسته‌ای بودند، اطمینان حاصل کرد که این فناوری تنها برای اهداف غیرنظامی مورد استفاده قرار می‌گیرد. همچنین در دهه ۱۹۷۰، دولت جیمی کارتر رئیس‌جمهوری وقت آمریکا، اولویت بالایی برای کند کردن روند اشاعه قائل شد و بخشی از این تلاش‌ها از طریق ایجاد «گروه تأمین‌کنندگان هسته‌ای» انجام شد؛ گروهی از کشورها که متعهد شدند در صادرات فناوری‌های حساس غنی‌سازی و بازفرآوری، خویشتنداری نشان دهند.

این رژیم عدم اشاعه به بخش مهمی از نظم جهانی تبدیل شده است، اما برخی تحلیلگران بر این باورند که اکنون با تهدیدهای جدیدی مواجه است. حتی رافائل ماریانو گروسی، مدیر کل آژانس بین‌المللی انرژی اتمی، درباره آینده آن ابراز نگرانی کرده است.

تهدیدی جهانی برای رژیم عدم اشاعه در کمین است. پس از جنگ جهانی دوم، آلمان و ژاپن به‌خاطر اتحادشان با آمریکا، برنامه‌های هسته‌ای خود را محدود کردند. اعتبار بازدارندگی هسته‌ای آمریکا برای تأمین امنیت آنها کافی بود و همین امر در مورد ده‌ها کشور دیگر در ناتو و شرق آسیا نیز صدق می‌کرد. اما اکنون که دولت ترامپ این اتحادها را تضعیف کرده، بازدارندگی گسترده آمریکا نیز دچار ضعف شده است و همین مسأله برخی کشورها را به بررسی این پرسش واداشته که آیا باید خودشان سلاح هسته‌ای داشته باشند یا خیر. آنها به‌خوبی آگاهند که اوکراین پس از فروپاشی شوروی، از سلاح‌های هسته‌ای مستقر در خاکش چشم‌پوشی کرد، اما در نهایت توسط روسیه- که در یادداشت بوداپست سال ۱۹۹۴ تضمین‌کننده تمامیت ارضی اوکراین بود- مورد حمله قرار گرفت.

برخی تحلیلگران می‌گویند نباید نگران بود، زیرا اشاعه سلاح‌های هسته‌ای ممکن است تأثیرات مثبتی بر سیاست جهانی داشته باشد. آنها استدلال می‌کنند همان‌گونه که سلاح‌های هسته‌ای باعث احتیاط در روابط آمریکا و شوروی شدند، شاید امروزه نیز بتوانند توازن‌های قدرت منطقه‌ای را تثبیت کنند.

> اکنون که دولت ترامپ اتحادها را تضعیف کرده، بازدارندگی گسترده آمریکا نیز دچار ضعف شده است و همین مسأله برخی کشورها را به بررسی این پرسش واداشته که آیا باید خودشان سلاح هسته‌ای داشته باشند یا خیر

اما این نگرش «هرچه بیشتر، بهتر» تنها در صورتی قابل دفاع است که شرایط سیاسی، مشابه باشد. این دیدگاه پیش‌فرض‌هایی دارد: وجود سامانه‌های فرماندهی و کنترل پایدار؛ نبود جنگ‌های داخلی جدی یا انگیزه‌های بی‌ثبات‌کننده و توانایی برای مهار وسوسه حملات پیش‌دستانه در مراحل اولیه یک درگیری. چنین فرضیاتی در بسیاری از نقاط جهان غیرواقع‌گرایانه‌اند. به‌جای افزایش امنیت، اثرات اولیه دستیابی به توان هسته‌ای در بسیاری از شرایط می‌تواند افزایش آسیب‌پذیری و ناامنی باشد. افزون بر این، حتی یک حمله هسته‌ای «موضعی» یا «تاکتیکی» نیز نقضی جدی بر تابویی ۸۰ ساله در سطح جهانی خواهد بود.

همچنین باید نقش بی‌ثبات‌کننده‌ای را در نظر گرفت که بازیگران غیردولتی می‌توانند ایفا کنند. حتی اگر احتمال دستیابی یک گروه به یک بمب هسته‌ای کم باشد، صرف وجود چنین امکانی چالش‌های شدیدی ایجاد می‌کند. این واقعیت که مواد قابل‌استفاده برای ساخت سلاح ممکن است دزدیده شده یا در بازار سیاه فروخته شود، به این معناست که تهدید این گروه‌ها فقط به توانایی‌های فناورانه آنها وابسته نیست. همچنین، ابرقدرت‌های امروز نیز لزوماً از پیامدهای چنین تحولی مصون نخواهند بود. گسترش وسیع یا سریع توانایی‌های هسته‌ای می‌تواند توازن راهبردی جهانی و چشم‌انداز نظم جهانی صلح‌آمیز و عادلانه در آینده را تحت تأثیر قرار دهد. بدیهی است که روندهای سیاسی و فنی همچنان تغییر خواهند کرد. اما پرسش کلیدی مربوط به آینده اتحادهای آمریکا و بازدارندگی گسترده آن است. با توجه به اینکه اشاعه هسته‌ای می‌تواند بی‌ثبات‌کننده باشد، اینکه سلاح هسته‌ای لزوماً جایگاه ژئوپلیتیکی کشور دارنده را تقویت نمی‌کند و اینکه ابرقدرت‌ها نیز نمی‌توانند از آثار آن کاملاً بگریزند، باید یک منافع جهانی قوی برای حفظ رژیم عدم اشاعه وجود داشته باشد.

تا زمانی که بتوان کشورهای جهان را به این نتیجه رساند که بدون بمب وضعیت بهتری دارند تا با آن، سیاست مهار گسترش فناوری سلاح‌های هسته‌ای بر پایه‌ای محکم استوار خواهد بود. در نگاهی واقع‌بینانه، یک رژیم بین‌المللی لزوماً نیاز به پایبندی کامل ندارد تا بتواند اثری بازدارنده و معنادار داشته باشد. اما هنگامی که فرسایش هنجارها و نهادها آغاز شود، ممکن است توقف آن بسیار دشوار باشد.

خبر

آتش بس هند و پاکستان پس از چند روز درگیری نظامی

وزیر خارجه پاکستان از توافق آتش‌بس با هند خبر داد. وزارت خارجه هند هم با تأیید این خبر، گفت رؤسای ستاد مشترک ارتش‌های دو کشور دوشنبه دوباره مذاکره خواهند کرد. «محمد اسحاق دار» وزیر خارجه پاکستان روز شنبه در پیامی اعلام کرد: «پاکستان و هند با یک آتش‌بس فوری موافقت کردند. پاکستان همواره برای برقراری صلح و امنیت در این منطقه تلاش کرده است، بدون آنکه حاکمیت و تمامیت ارضی خودش را به خطر بیندازد.» سوبرامانیام جایشانکار، وزیر خارجه هندوستان نیز در صفحه ایکس خود نوشت: «هند و پاکستان امروز در مورد توقف حملات و اقدام نظامی به تفاهم رسیدند.» در پی انتشار این خبر آتش بس، «دونالد ترامپ» رئیس‌جمهوری آمریکا اعلام کرد: «پس از مذاکرات با میانجیگری ایالات متحده، خرسندم اعلام کنم که هند و پاکستان با آتش‌بس فوری و جامع موافقت کرده‌اند. من به هند و پاکستان به خاطر استفاده از عقل سلیم و هوش بالا تبریک می‌گویم و از علاقه آنها به این موضوع قدردانی می‌کنم.» علاوه بر این، «مارکو روبیو» وزیر خارجه ایالات متحده گفت: «من و معاون رئیس‌جمهوری جی‌دی ونس طی ۴۸ ساعت با مقامات ارشد هندی و پاکستانی گفت‌وگو کردیم. من خوشحالم که اعلام کنم دولت‌های هند و پاکستان با آتش‌بس فوری موافقت کرده‌اند. دولت‌های هند و پاکستان مذاکرات در مورد طیف وسیعی از مسائل را در مکانی بی‌طرف آغاز خواهند کرد.»

استقبال ایران از اعلام آتش‌بس

سخنگوی وزارت امور خارجه با استقبال از اعلام آتش‌بس بین هند و پاکستان، بر اهمیت اهتمام دو کشور برای استفاده از این فرصت جهت اطمینان از کاهش تنش و پایداری آرامش در منطقه تأکید کرد. «اسماعیل بقائی» با اشاره به اینکه درایت رهبران دو کشور برای توقف درگیری‌ها اقدامی مسئولانه و خردمندانه بوده است، ابراز امیدواری کرد که وضعیت فیمابین هند و پاکستان هرچه سریع‌تر به شرایط عادی بازگردد.

نوبت اول

شرکت سنگ آهن مرکزی ایران

آگهی فراخوان ارزیابی کیفی

موضوع فراخوان: ارزیابی کیفی انتخاب سرمایه‌گذار در انجام عملیات اکتشاف و بهره‌برداری از معدن سنگ‌آهن سه چاهون و همچنین احداث و بهره‌برداری از کارخانه با ظرفیت ۲ میلیون تن محصول کنسانتره در سال در محدوده معدن واقع در شهرستان بافق- استان یزد به مدت ۲۰ سال

شرکت سنگ آهن مرکزی ایران سهامی خاص در نظر دارد فرآیند استخراج و بهره‌برداری از آنومالی ۱۱ معدن سه چاهون (شامل پیت شمالی و جنوبی) و همچنین احداث و بهره‌برداری از کارخانه کنسانتره آن را با ظرفیت ۲ میلیون تن محصول در سال و به مدت ۲۰ سال شمسی از طریق مناقصه عمومی دو مرحله‌ای به سرمایه‌گذار واجد صلاحیت واگذار نماید.

۱- مدت قرارداد: ۲۳ سال شمسی و قابل تمدید براساس شرایط مناقصه
۲- نحوه خرید اسناد: به‌صورت اینترنتی براساس شرایط مندرج در سایت WWW.ICIOC.ir
۳- زمان فروش اسناد ارزیابی کیفی: از تاریخ ۱۴۰۴/۰۲/۲۱ لغایت ۱۴۰۴/۰۲/۳۰
۴- زمان تحویل اسناد: تا پایان وقت اداری روز شنبه مورخ ۱۴۰۴/۰۳/۱۰
۵- محل تحویل اسناد: یزد، میدان امام حسین (ع)، ابتدای بلوار شهید بهشتی شرکت سنگ آهن مرکزی ایران سهامی خاص، دبیرخانه کمیسیون معاملات تلفن تماس ۰۳۵۳۶۲۸۵۶۳۰
۶- مدارک مورد نیاز جهت دریافت اسناد مناقصه: واریز مبلغ ۲,۰۰۰,۰۰۰ ریال به‌حساب شماره ۰۱۰۵۱۸۱۷۶۶۰۰۹ بانک ملی شعبه آهنشهر بافق یا شماره شبای IR800170000000110391892000 بانک ملی به‌نام شرکت سنگ‌آهن مرکزی ایران

این آگهی هیچ گونه تعهدی برای دستگاه مناقصه‌گزار ایجاد نمی‌نماید و این شرکت در رد و قبول کلیه پیشنهادهای واصله مختار خواهد بود.

جهت کسب اطلاعات بیشتر در مورد موضوع مناقصه با شماره تلفن‌های ۰۳۵۳۱۴۵۴۴۱۸ و ۰۳۵۳۱۴۵۴۴۳۷ و درصورت بروز مشکل در ثبت‌نام و خرید اسناد از سایت با شماره تلفن ۰۳۵۳۱۴۵۵۵۵۵ داخلی ۱ تماس حاصل نمایید.

شرکت سهامی خاص سنگ آهن مرکزی ایران

نوبت دوم

شرکت گاز استان زنجان (سهامی خاص)

آگهی مناقصه عمومی (یک مرحله‌ای)

شرکت گاز استان زنجان در نظر دارد جهت انجام مناقصه پروژه نصب انشعابات روستاهای ولیس، کسران، کمرکوه، کلوج و کلوبیم از توابع شهرستان طارم را به‌شرح ذیل از طریق سامانه تدارکات الکترونیکی دولت برگزار نماید:

کلیه مراحل برگزاری مناقصه (اعم از اسناد مناقصه، دعوت‌نامه‌ها، اصلاحیه‌ها و...) از طریق درگاه سامانه تدارکات الکترونیکی دولت (ستاد) به آدرس www.setadiran.ir انجام خواهد شد و لازم است مناقصه‌گران درصورت عدم عضویت قبلی، مراحل ثبت‌نام در سایت مذکور و دریافت گواهی امضای الکترونیکی را جهت شرکت در مناقصه محقق سازند و ملزم به پیگیری از سامانه می‌باشند.

الف) شرح مختصر کار:
- نصب انشعابات روستاهای ولیس، کسران، کمرکوه، کلوج و کلوبیم از توابع شهرستان طارم
- مدت انجام کار ۱۸۰ روز می‌باشد.
- پروژه فاقد پیش پرداخت می‌باشد.

ب) شرایط متقاضی:
- دارا بودن رتبه ۵ و بالاتر در رشته تأسیسات و تجهیزات
- دارا بودن گواهی صلاحیت ایمنی پیمانکاران (HSE) وزارت تعاون، کار و رفاه اجتماعی
- ارائه ضمانت‌نامه شرکت در فرآیند ارجاع کار به مبلغ ۱,۷۶۰,۶۶۴,۰۰۰ ریال (به حروف: یک میلیارد و هفتصد و شصت میلیون و ششصد و چهل و چهار هزار ریال) شامل یکی از انواع ذیل:
- ضمانت‌نامه بانکی و یا ضمانت‌نامه‌های صادره از سوی مؤسسات اعتباری غیربانکی که دارای مجوز فعالیت از سوی بانک مرکزی جمهوری اسلامی ایران هستند.
- واریز وجه نقد (واریز به‌حساب شماره IR۲۶۰۱۰۰۰۰۴۱۰۱۰۳۷۳۰۲۳۰۵۹۸ بانک مرکزی به‌نام شرکت گاز زنجان).
- ضمانت‌نامه صادره توسط مؤسسات بیمه گر دارای مجوز لازم برای فعالیت و صدور ضمانت‌نامه از سوی بیمه مرکزی ایران.
- اوراق مشارکت بی‌نام تضمین شده بانک‌ها و دولت با قابلیت بازخرید قبل از سررسید (موضوع قانون نحوه انتشار اوراق مشارکت).
- وثیقه ملکی معادل هشتاد و پنج درصد ارزش کارشناسی رسمی آن.
- ضمانت‌نامه‌های صادره توسط صندوق‌های ضمانت دولتی که به موجب قانون تأسیس شده یا می‌شوند و طبق اساسنامه فعالیت می‌نمایند.
- تبصره: طبق نامه شماره ۵۱۱۰۳/۹۷ مورخ ۹۷/۲/۱۰ «قیمت‌ها متناسب با کالای ساخت داخل با لحاظ کیفیت ارائه شود.»
- عطف به بخش‌نامه سازمان برنامه بودجه کشور شماره ۱۴۰۱/۷۳۰۳۹ مورخ ۱۴۰۱/۰۲/۲۱، با موضوع «مدیریت تعارض منافع و جلوگیری از تبانی در ارجاع کار» رعایت تمامی مفاد بخش‌نامه فوق‌الذکر الزامی است. (ضمناً بخش‌نامه فوق به پیوست اسناد مناقصه می‌باشد)
- برآورد ریالی مناقصه: ۳۵,۲۱۲,۸۷۴,۹۳۰ ریال (به حروف: سی و پنج میلیارد و دویست و دوازده میلیون و هشتصد و هفتاد و چهار هزار و نهصد و سی ریال)

ج) محل زمان و مهلت تکمیل و تحویل مدارک:
از کلیه متقاضیان واجد شرایط دعوت می‌شود با مراجعه به سامانه تدارکات الکترونیکی دولت (ستاد) به آدرس WWW.setadiran.ir (بخش مناقصه) نسبت به اعلام آمادگی، دریافت و تکمیل اسناد مناقصه طبق زمان‌بندی زیر اقدام فرمایند.
- مهلت دریافت اسناد مناقصه: ۱۴۰۴/۰۲/۲۴ لغایت ۱۴۰۴/۰۲/۲۸
- مهلت عودت اسناد مناقصه: تا ساعت ۹:۳۰ روز یک شنبه مورخ ۱۴۰۴/۰۳/۱۱
- تاریخ بازگشایی پاکات مناقصه: یک‌شنبه مورخ ۱۴۰۴/۰۳/۱۱

و) مناقصه‌گران می‌توانند جهت کسب اطلاعات بیشتر با شماره تلفن ۰۲۴-۳۳۱۴۶۲۲۵ واحد تنظیم پیمان امور پیمان‌ها شرکت گاز استان زنجان تماس حاصل فرمایند.

تذکر: پیمانکاران می‌بایست جهت عودت اسناد مناقصه (شامل پاکات الف، ب و ج) علاوه بر بارگذاری کلیه اسناد و مدارک (پاکات ب و ج) به‌صورت مهر و امضا شده الکترونیکی و ارسال از طریق سامانه ستاد، صرفاً پاکت الف (تضمین شرکت در فرآیند ارجاع کار) را علاوه بر بارگذاری در سامانه ستاد به‌صورت فیزیکی نیز درمهلت مقرر (حداکثر تا ۹:۳۰ مورخ ۱۴۰۴/۰۳/۱۱) به واحد حراست تحویل دهند. بدیهی است تکمیل و ارائه مدارک مناقصه هیچ‌گونه حقی را برای متقاضیان ایجاد نخواهد نمود.
- بارگذاری مدارک در سامانه ستاد صرفاً از طریق امضای الکترونیکی مورد تأیید می‌باشد.
- توضیح: این آگهی در شبکه اطلاع‌رسانی نفت و انرژی ((شانا)) به آدرس www.shana.ir سامانه تدارکات الکترونیکی دولت (ستاد) به آدرس WWW.setadiran.ir و پایگاه ملی اطلاع‌رسانی مناقصات به آدرس http: jets.mporg.ir درج گردیده است.

۱۹۲۵۴۱۶

روابط عمومی شرکت گاز استان زنجان

نوبت اول

شرکت سنگ آهن مرکزی ایران

آگهی فراخوان جذب سرمایه‌گذار

شرکت سنگ‌آهن مرکزی ایران سهامی خاص در نظر دارد به استناد مصوبه شماره ۱ مورخ ۱۴۰۳/۱۲/۰۵ کمیته اصلاح ساختار بنگاه‌های مؤسسه صندوق حمایت بازنشستگان کارکنان فولاد و مصوبه مورخ ۱۴۰۳/۱۲/۰۷ مجمع صاحبان سهام، نسبت به جذب سرمایه‌گذار دارای صلاحیت از بین صاحبان صنایع استان یزد در سهام شرکت پایاب انرژی آریز تا سقف ۸۰٪ از طریق مزایده اقدام نماید.

مشخصات سهام قابل عرضه و شرایط کلی معامله به‌شرح زیر است:

نام شرکت	درصد مشارکت	تعداد سهام کل	تعداد سهام قابل مشارکت	ارزش پایه هر سهم (ریال)	مبلغ کل پایه (میلیون ریال)	شرایط واگذاری
شرکت پایاب انرژی آریز	۸۰	۱,۰۰۰,۰۰۰	۸۰۰,۰۰۰	۶۰,۹۲۳,۱۳۰	۴۸,۷۳۸,۵۰۴	نقد

- مبلغ و نوع تضمین شرکت در مزایده: معادل پنج درصد مبلغ کل پایه به‌صورت واریز وجه نقد به‌حساب شماره ۰۱۰۵۱۸۱۷۶۶۰۰۹ بانک ملی شعبه آهن‌شهر بافق به‌نام شرکت سنگ آهن مرکزی ایران- بافق سهامی خاص
- زمان فروش اسناد: از تاریخ ۱۴۰۴/۰۲/۲۱ لغایت ۱۴۰۴/۰۲/۲۷
- زمان تحویل اسناد مزایده: تا ساعت ۱۴ روز سه‌شنبه مورخ ۱۴۰۴/۰۳/۰۶
- محل تحویل اسناد مزایده: یزد- میدان امام حسین - ابتدای بلوار شهید بهشتی - شرکت سنگ آهن مرکزی سهامی خاص- دبیرخانه کمیسیون معاملات شماره تماس (۰۳۵۳۶۲۸۵۶۳۰) داخلی ۶
- زمان گشایش پاکات: روز چهارشنبه مورخ ۱۴۰۴/۰۳/۰۷
- نحوه خرید اسناد: واریز مبلغ ۲,۰۰۰,۰۰۰ ریال به‌حساب شماره ۰۱۰۵۱۸۱۷۶۶۰۰۹ بانک ملی شعبه آهن شهر بافق به‌نام شرکت سنگ آهن مرکزی ایران سهامی خاص و ارسال فیش واریزی به‌همراه درخواست کتبی خرید اسناد به آدرس الکترونیکی: m.tabatabaei.b@icioc.ir
- حضور شرکت‌کنندگان در زمان بازگشایی پاکات بلامانع است.
* جهت کسب اطلاعات بیشتر با شماره تلفن‌های ۰۳۵۳۱۴۵۴۴۴۱ و ۰۳۵۳۱۴۵۴۴۱۸ تماس حاصل نمایید.

شرایط اختصاصی معامله:
۱- قیمت فوق قیمت پایه سهام می‌باشد. بدیهی است بالاترین قیمت پیشنهادی مبنای ثمن معامله خواهد بود.
۲- خریدار سهام شرکت متعهد است دستورالعمل‌ها و استانداردها و چارچوب‌های اجرایی مرتبط با حوزه آب و فاضلاب، ایمنی، پدافند غیرکامل که توسط وزارت نیرو و یا سایر مراجع ذیصلاح مربوطه ابلاغ شده و اجرای آن برای کلیه بنگاه‌های فعال با موضوع فعالیت مشابه در حوزه آب الزامی است را اجرا نماید.
۳- خریدار سهام متعهد است در چارچوب قوانین و مقررات تعیین شده و قرارداد شماره ۱۴۰۰/۲۶/۷۹۳/ص مورخ ۱۴۰۰/۰۴/۲۰ ضوابط عرضه آب را رعایت نماید.

شرکت سهامی خاص سنگ آهن مرکزی ایران

شرکت انتقال گاز ایران (سهامی خاص)

آگهی فراخوان مناقصه عمومی یک مرحله‌ای با ارزیابی کیفی فشرده

تقاضای شماره: EK74/1075803045-AS

نوبت دوم

خرید تجهیزات برق اضطراری (UPS)

شرکت انتقال گاز ایران در نظر دارد مناقصه تأمین اقلام تقاضا را از طریق سامانه تدارکات الکترونیکی دولت(ستاد) برگزار نماید. تمامی مراحل برگزاری مناقصه (دریافت استعلام ارزیابی کیفی، ارائه اسناد، دریافت باقی مانده اسناد مناقصه، ارائه پیشنهاد قیمت، بازگشایی پاکت ها) به‌صورت الکترونیکی و از طریق درگاه سامانه الکترونیکی دولت(ستاد) انجام خواهد گرفت.

۱- نام و نشانی مناقصه‌گزار: ستاد شرکت انتقال گاز ایران- واقع در خیابان ملاصدرا - خیابان پردیس - پلاک ۳
۲- موضوع مناقصه: خرید تجهیزات برق اضطراری (UPS)
۳- محل تحویل کالا: انبار شرکت انتقال گاز ایران مستقر در منطقه ۳عملیات انتقال گاز- بافر شهر/ ساختمان ستاد انتقال گاز به تشخیص خریدار
۴- مهلت زمانی دریافت کاربرگ‌های استعلام ارزیابی کیفی و اسناد مناقصه: تا ساعت ۱۶:۰۰ روز پنج‌شنبه تاریخ ۱۴۰۴/۰۲/۲۵ ، فقط از طریق سامانه ستاد خواهد بود.
۵- مهلت زمانی ارائه و بارگذاری کاربرگ‌های استعلام ارزیابی کیفی و اسناد مناقصه: تا ساعت ۱۶:۰۰ روز شنبه ۱۴۰۴/۰۳/۱۰، فقط از طریق سامانه ستاد توسط مناقصه‌گران بارگذاری شود.
۶- شماره فراخوان مناقصه ثبت شده در سامانه تدارکات الکترونیکی دولت(ستاد): ۳۰۰۴۰۹۲۰۳۶۰۰۰۰۵
۷- نحوه دریافت اسناد کاربرگ‌های استعلام ارزیابی کیفی: از طریق درگاه سامانه تدارکات الکترونیکی دولت(ستاد) به آدرس: www.setadiran.ir
۸- نوع و مبلغ تضمین شرکت در فرآیند ارجاع کار: مطابق مصوبه‌شماره ۱۲۳۴۰۲/ت ۵۰۶۵۹ هـ تاریخ ۱۳۹۴/۰۹/۲۲ هیأت وزیران و اصلاحیه بعدی آن خواهد بود.
۱۰-۸- مبلغ تضمین شرکت در فرآیند ارجاع کار میزان ۳ ۲۶۴ ۰۰۰ ۰۰۰ ریال ومتناسب با انواع تضمین‌های اعلام شده در آیین‌نامه تضمین معاملات دولتی به‌شماره ۱۲۳۴۰۲/ت ۵۰۶۵۹هـ تاریخ ۱۳۹۴/۰۹/۲۲(شرکت‌های ایرانی در مقابل تضمین فرآیند ارجاع کار و تضامین انعقاد قرار داد ارزی - ریالی و ضمانت‌نامه پیش پرداخت مجاز هستند به جای ضمانت‌نامه‌های ارزی، ضمانت‌نامه ریالی بانکی معتبر براساس نرخ تسعیر (سامانه نظارت ارز) نیما در زمان تسلیم ارائه نمایند. در هر دوره دوازده ماهه که نرخ تسعیر ارز ده درصد افزایش داشته باشد می‌باید مبلغ ضمانت‌نامه بروز شده و کسری آن تحویل شرکت (خریدار) شود.)
۹- اطلاعات تماس مناقصه‌گزار: مناقصه‌گران برای دریافت اطلاعات بیشتر یا داشتن هرگونه ابهام درخصوص اسنادمناقصه می‌باید درخواست خود را به‌صورت مکتوب به نمابر شماره ۰۲۱-۸۱۳۱۴۱۷۷ ارسال نمایند.
تبصره: اسناد ارزیابی کیفی و فنی، اسناد مناقصه و ارائه پیشنهاد قیمت به‌صورت فشرده در بستر سامانه تدارکات الکترونیکی بارگذاری شده که مناقصه‌گر مجاز به دریافت آن خواهد بود. بنابراین مسؤولیت اطلاع از روند بارگذاری مناقصه و کنترل‌های لازم بر عهده مناقصه‌گران می‌باشد.
۱۰- گشایش پیشنهادها: پاکات پیشنهاد قیمت، ساعت ۰۹:۰۰ روز یک‌شنبه تاریخ ۱۴۰۴/۰۳/۱۱ به نشانی تهران، خیابان ملاصدرا - خیابان پردیس - پلاک ۳ - کمیسیون مناقصات بازگشایی خواهد شد.
۱۱- سایر شرایط متقاضیان شرکت در مناقصه:
۱-۱۱- توانایی تهیه و تسلیم ضمانت‌نامه انجام تعهدات به میزان ۱۰٪ کل مبلغ پیشنهادی(درصورت برنده شدن)، متناسب با انواع تضمین‌های اعلام شده در آیین‌نامه تضمین معاملات دولتی به‌شماره ۱۲۳۴۰۲/ت۵۰۶۵۹ هـ تاریخ ۱۳۹۴/۰۹/۲۲
۲-۱۱- مبلغ برآورد کارفرما: ۶۵/ ۲۸۰/ ۰۰۰/ ۰۰۰ ریال می‌باشد.
۱۲- اطلاعات کلی مناقصه در پایگاه ملی اطلاع‌رسانی مناقصات کشور با کد فراخوان و سایت shana.ir موجود می‌باشد.
۱۳- پاکات پیشنهاد نرخ مناقصه‌گرانی بازگشایی خواهد شد که براساس آیین‌نامه اجرایی بند ج ماده ۱۲ قانون برگزاری مناقصات تأیید صلاحیت شده باشند.

WWW:NIGTC:IR WWW:SHANA:IR

روابط عمومی شرکت انتقال گاز ایران

۱۹۲۷۱۰۶

بنگاه

هوش مصنوعی وارد پالایشگاه‌ها شد

پروژه‌ای پیشرو با ۱۲ طرح اجرایی، شرکت پالایش نفت تهران را در مسیر تبدیل‌شدن به اولین پالایشگاه هوشمند کشور قرار داده است. برای اولین‌بار در صنعت پالایش نفت ایران، فناوری هوش مصنوعی نه در حد ایده و شعار، بلکه در قالب پروژه‌ای ۱۲ مرحله‌ای وارد فاز اجرا شده است. شرکت پالایش نفت تهران، با همکاری نهادهای دانشگاهی، بخش خصوصی و مراکز نوآوری، در مسیر تبدیل‌شدن به اولین پالایشگاه دیجیتال ایران گام برداشته است.

این پروژه در حاشیه بیست‌ونهمین نمایشگاه بین‌المللی نفت، گاز، پالایش و پتروشیمی و با رونمایی از «استودیوی برنامه زنده هوش مصنوعی و پالایش نفت» به‌طور رسمی معرفی شد؛ اقدامی که می‌تواند صنعت نفت کشور را وارد فصل تازه‌ای از تحول دیجیتال، بهره‌وری عملیاتی و صادرات دانش‌محور کند.

از پالایش سنتی تا مهندسی هوشمند: آغاز یک تغییر بنیادین

پروژه تحول دیجیتال شرکت پالایش نفت تهران، با عنوان «هوش مصنوعی و پالایش نفت»، از اردیبهشت ۱۴۰۲ آغاز شده و اکنون با عبور از مرحله مطالعات اولیه، وارد فاز عملیاتی شده است. این طرح شامل راه‌اندازی دبیرخانه اجرایی، تولید اپلیکیشن‌های صنعتی، طراحی داشبورد های داده‌محور و برگزاری رویدادهای آموزشی است. محمدصادق عظیمی‌فر، مدیرعامل شرکت ملی پالایش و پخش فرآورده‌های نفتی ایران، گفت: «تحول دیجیتال در صنعت پالایش، یک انتخاب نیست بلکه ضرورتی استراتژیک برای بقا در بازار جهانی انرژی است. اقدام شرکت پالایش نفت تهران در ورود ساختاریافته به حوزه هوش مصنوعی، الگویی است که می‌تواند به‌سرعت در سایر پالایشگاه‌ها و صنایع مرتبط تعمیم یابد.»

وی همچنین افزود: «در چشم‌انداز صنعت نفت ایران، فناوری‌های نو از جمله هوش مصنوعی نقش مهم و بسزایی دارند. ما باید از ظرفیت شرکت‌های خلاق، نخبگان دانشگاهی و متخصصان داخلی بهره‌گیری کنیم تا در کنار افزایش بهره‌وری، بتوانیم برند فناوری‌محور جمهوری اسلامی ایران را در بازارهای منطقه‌ای و جهانی معرفی کنیم.»

هوش مصنوعی، کلید بهره‌وری در صنعت نفت است

عباس محسنی نیکوگفتار، مدیرعامل شرکت پالایش نفت تهران، در مراسم افتتاحیه این طرح گفت: «صنعت نفت ایران باید خود را با موج فناوری‌های نوین هماهنگ کند. هوش مصنوعی امروز دیگر یک گزینه لوکس نیست، بلکه ضرورتی حیاتی برای بقا و رقابت در صنعت جهانی انرژی است.»

او افزود: «با بهره‌گیری از این فناوری، می‌توان مصرف انرژی را به شکل چشمگیری کاهش داد، فرآیندهای پیچیده پالایش را دقیق‌تر کنترل کرد و ریسک‌های عملیاتی را به حداقل رساند.»

چرا رفتار معامله‌گران در بازار سرمایه تغییر کرده است؟

اثر ناترازی‌ها بر شاخص بورس

یک کارشناس بورس: هنوز جریان پول قوی وارد بازار نشده است

بازار سرمایه

مجتبی آزادیان
خبرنگار

بازار سرمایه در میانه اردیبهشت ماه دوباره ریزشی شده و روز گذشته به صورت کاملاً محسوس ۵۸ هزار و ۹۸۵ واحد و ۱٫۷ درصد افت کرد تا به رقم ۳ میلیون و ۱۱۵ هزار و ۵۱۹ واحد کاهش یابد. شاخص کل هم‌وزن نیز ۱٫۲۳ درصد افت کرد و در جریان معاملات بیش از ۲۷۰۰ میلیارد تومان سرمایه حقیقی از بازار خارج شد. رفتار سهامداران در معاملات اول هفته نسبت به چند روز گذشته تغییر کرده است. در حالی که طی هفته‌های گذشته انتظار برای رشد قیمت‌ها در میان معامله‌گران غالب بود، روز گذشته ابهام جای آن را گرفت. به گفته کارشناسان، وقتی نقدینگی جدیدی به بازار سهام وارد نشده ناخودآگاه این پیام مخابره شده که باید رفتار محتاطانه داشت.

البته حجم معاملات خرد همچنان نزدیک به ۱۵ هزار میلیارد تومان باقی ماند که خود نشانه‌ای از پویایی نسبی بازار است، هرچند باید تداوم داشته باشد. بورس در حال حاضر فارغ از ریسک‌های بیرونی که البته از عوامل اصلی و مؤثر در ریزش شاخص کل در روز گذشته بود، تدبیر مسئولان را برای چاره‌اندیشی مناسب می‌طلبد، چراکه نمی‌توان همیشه و هرجا و در هر زمانی، صعود و سقوط بورس را به عوامل خارجی و بویژه مناسبات بین‌المللی گره زد.

اگرچه کارشناسان سقوط روز گذشته شاخص کل را ناشی از ریسک‌های غیرسیستماتیک سایه انداخته بر اقتصاد ایران می‌دانند. امروز از سویی گزینه پیشنهادی وزارت اقتصاد نیز از سوی رئیس جمهوری معرفی خواهد شد و با توجه به برگزاری دور چهارم مذاکرات غیرمستقیم ایران و آمریکا، احتمالاً دوشنبه متفاوتی را برای بورس شاهد خواهیم بود. موضوع ناترازی‌ها در حوزه‌های مختلف بویژه حوزه نیرو نیز از مواردی است که در سال جاری می‌تواند جلوی رونق بورس را بگیرد، موضوعی که محمدعلی احمدزاده اصل کارشناس بازار سرمایه در گفت‌وگو با «ایران» به آن اشاره کرده است.

تأثیرات عوامل بیرونی وجود دارد

محمدعلی احمدزاده، کارشناس بورس با اشاره به سقوط حدود ۲ درصدی شاخص کل بورس و دلیل نوسانات اخیر شاخص اظهار کرد: «یکی از دلایل اصلی همان ریسک‌های بین‌المللی است که هنوز فروکش نکرده و صحبت‌های جمعه شب مذاکره‌کننده آمریکایی خیلی امیدوارکننده نبود؛ بنابراین تأثیرات عوامل بیرونی و بویژه سیاسی و بین‌المللی هنوز وجود دارد و تا نتایج مذاکرات به صورت قطعی تعریف و مشخص و ثبت و ضبط نشود، به نظرم این فراز و فرود که نتیجه‌اش نوسان در بازار بورس و در خود شاخص کل است، وجود خواهد داشت.»

تأثیر ناترازی در سودآوری نمادها

وی ادامه داد: «این بخش مربوط به ریسک‌های سیاسی و دیگر ریسک‌های سیستماتیک بود که از دست شرکت‌های بورسی خارج است. بخش بعدی بحث‌های مربوط به داخل کشور، یعنی خود شرکت‌هاست. موضوعاتی مانند ناترازی که کشور در حوزه انرژی دارد و بویژه اثراتی که این ناترازی می‌تواند با بخشنامه‌هایی که از سوی اداره برق در سال سرمایه‌گذاری برای تولید ابلاغ می‌شود که به طور مثال دو یا سه روز در هفته در فلان ساعات برق نخواهید داشت؛ مشخصاً در سودآوری شرکت‌ها اثر می‌گذارد و حتی بعضی شرکت‌ها را ممکن است به زیان بکشاند.»

واکنش منفی بازار به ناترازی‌ها

این کارشناس بازار سرمایه بیان کرد: «این موضوعات مقداری آثار سوء برای شرکت‌های بورسی دارد و می‌تواند بر روند فعالیت شرکت‌ها اثر بگذارد و در آینده بر سود این شرکت‌ها چه به لحاظ دلاری و چه ریالی تأثیر منفی خواهد گذاشت. این برای فعالان بازار قابل قبول نیست و بازار به این اتفاقات و ناترازی‌ها واکنش نشان می‌دهد.»

ثبات بازار در گرو مدیریت انرژی

احمدزاده عنوان کرد: «با وجود این هنوز هم معتقدم که عدم قطعیت در نتیجه مذاکرات بود که آرامش اخیر در بورس را به هم زد و این فراز و فرود شاخص کل بورس تا رسیدن نتیجه مذاکرات به قطعیت ادامه خواهد داشت ولی موضوعات داخلی مانند قطعی برق و خاموشی‌ها و در تابستان معضل آب و در ادامه معضل گاز در زمستان که حاصل این ناترازی‌هاست حتماً بایستی مدیریت شود تا در این زمینه بازار به اطمینان خاطر دست پیدا کرده و تثبیت شود.»

عدم ورود جریان پول قوی به بازار

وی با اشاره به رخدادهای مثبتی که اخیراً برای بازار سرمایه رخ داده مانند کاهش فاصله نرخ دلار در بازار آزاد و نرخ دلار توافقی و نیز گزارش‌های ماهانه و سالانه شرکت‌ها که اکثراً مثبت ارزیابی می‌شود و همچنین موضوع ورود جریان پول قوی به بازار سرمایه خاطرنشان کرد: «به نظرم هنوز آن پول قوی وارد بازار نشده است و ما منتظر روزهایی هستیم که این اتفاق رخ دهد. البته این اتفاق قطعاً رخ خواهد داد و امیدواریم با تدبیر مسئولین این اتفاق خیلی زود رخ بدهد و مسیر توسعه از بانک‌محوری به سمت بازار محوری و بویژه بازار سرمایه حرکت کند.»

> ناترازی‌ها مقداری آثار سوء برای شرکت‌های بورسی دارد و می‌تواند بر روند فعالیت شرکت‌ها اثر بگذارد. این برای فعالان بازار قابل قبول نیست و بازار به این اتفاقات و ناترازی‌ها واکنش نشان می‌دهد

قیمت‌گذاری دستوری ثبات بازار را به‌هم می‌زند

این کارشناس بازار سرمایه تشریح کرد: «اما مشکل اصلی در بورس فعلاً این موضوع نیست، بلکه بحث‌های فرعی است. هنوز در رابطه با تک‌نرخی کردن ارز تصمیم قاطعی از سوی دولت گرفته نشده؛ این خود چالشی بزرگ است؛ در مجلس موافقان و مخالفانی دارد؛ بازار آزاد این تفکر را نمی‌پذیرد و می‌گوید باید قیمت‌ها واقعی شوند و تا زمانی که قیمت‌ها اعم از نرخ ارز، نرخ بهره و... واقعی نیست و مهم‌تر از آن تا زمانی که قیمت‌گذاری دستوری از بین نرود بازار بورس همیشه کشمکش روی این سه موضوع را خواهد داشت.»

اهمیت سرمایه‌گذاری خارجی

احمدزاده متذکر شد: «سرمایه‌گذار خارجی به عنوان یک فاکتور بسیار اساسی صنایع ما را به‌روز کرده و می‌تواند موضوع ناترازی که گریبان صنایع ما را گرفته، حل کند. سرمایه خارجی و ورود تکنولوژی همراه با توان داخلی بویژه نیروی عظیم انسانی متخصص می‌تواند واقعاً کارگشا باشد و ما را به مسیر درستی رهنمون کند.»

وی گفت: «در این صورت است که مردم اعتماد کرده و سهام شرکت‌ها را خریداری می‌کنند. به نظرم در آینده اگر چنین اتفاقی بیفتد، صنایع کوچک بهترین بازدهی را می‌توانند داشته باشند.»

لزوم حمایت از صنایع کوچک

این کارشناس بازار سرمایه اضافه کرد: «ما باید به سمت حمایت از صنایع کوچک و متوسط حرکت کنیم، حمایت به این معنی که مداخله نکنیم؛ همین که زیرپای صنعت و سرمایه‌گذاری را خالی نکنیم، خودش حمایت است، آنها چیزی جز این نمی‌خواهند و به نظرم با سیاست تنش‌زدایی همین بخش خصوصی به‌راحتی می‌تواند به دنبال جذب سرمایه و سرمایه‌گذار برود و هر دو، هم سرمایه و هم سرمایه‌گذار را به ایران بیاورد.»

اهمیت تصمیمات مسئولان برای مدیریت بازار

احمدزاده بیان کرد: «با کاهش تنش‌ها باور دارم که بزودی منابع خوبی وارد بورس شده و سیل نقدینگی به سمت بورس سرازیر می‌شود. در حال حاضر اینکه دامنه نوسان هنوز پابرجاست، اتفاق خوبی است. بنابراین تصمیمات مسئولان و حاکمیت برای مدیریت بازار در شرایط کنونی بسیار مهم است. بازار همیشه به جنبه مثبت وقایع نگاه می‌کند و امیدوار است که تصمیمات حاکمیتی نیز در زمینه‌های مختلف مثبت باشد.»

تغییرات شاخص کل بورس از ابتدای امسال

بانک ملت
bank mellat

آگهی مزایده عمومی شماره ۱۴۰۴/۳۱۰
فروش سهام شرکت گروه مالی ملت (سهامی عام)

بانک ملت در نظر دارد در راستای اجرای «قانون رفع موانع تولید رقابت پذیر و ارتقای نظام مالی کشور» اصالتاً/ وکالتاً سهام شرکت گروه مالی ملت را با شرایط ذیل از طریق برگزاری مزایده عمومی واگذار نماید.

۱-موضوع مزایده

فروش تعداد ۱۲،۰۰۰،۰۰۰،۰۰۰ سهم با نام معادل ۱۰۰ درصد از سهام شرکت گروه مالی ملت (سهامی عام) به شماره ثبت ۲۳۹۴۰۶ به شرح جدول ذیل:

نام شرکت	روش واگذاری	میزان سهام قابل عرضه		سرمایه ثبت شده (میلیون ریال)	مبلغ کارشناسی پایه سهام مورد مزایده (میلیون ریال)	تضمین شرکت در مزایده	شرایط پرداخت
		تعدادسهم	میزان (درصد)				
گروه مالی ملت	مزایده	۱۲،۰۰۰،۰۰۰،۰۰۰	۱۰۰	۱۲،۰۰۰،۰۰۰	۸۴۸،۰۶۸،۰۵۳	۱۰ درصد مبلغ پایه	بصورت نقد و شرایط مندرج در آگهی

۲- شرایط مزایده

۱-۲- عرضه سهام بصورت یکجا انجام می‌گیرد و خریدار/خریداران باید کل سهام مورد عرضه را خریداری نمایند.
۲-۲- قیمت مندرج در این آگهی قیمت پایه مزایده می‌باشد و سهام مزبور به بالاترین قیمت پیشنهادی در مزایده فروخته خواهد شد. به قیمت‌های پیشنهادی کمتر از قیمت پایه ترتیب اثر داده نخواهد شد.
۳-۲- تضمین شرکت در مزایده معادل ۱۰ درصد از مبلغ پایه بصورت واریز نقدی/چک بانکی تضمین شده در وجه بانک ملت/ ضمانتنامه بانکی از یکی از بانکهای تحت نظارت بانک مرکزی جمهوری اسلامی ایران به غیر از بانک ملت، قابل تمدید و بدون قید و شرط با مدت اعتبار اولیه حداقل سه ماه و به نفع بانک ملت ارائه شود. چنانچه تضمین مزبور به صورت نقد باشد، به حساب جار ی جام به شماره ۲۰۲۴۰۱۳۵۹۵ به شناسه ۲۷۷۶۲۴۳۵۱۴۴ (قابل پرداخت درکلیه شعب بانک ملت) واریز و اصل فیش واریزی ارائه گردد.
۴-۲- مانده مطالبات بانک و شرکتهای تابعه از شرکت موضوع مزایده مبلغ ۶۸،۵۰۲،۹۱۷ میلیون ریال می باشد که در صورت مشخص شدن برنده مزایده، به ثمن معامله اضافه می شود.
۵-۲- متقاضی/متقاضیان از تاریخ نشر این آگهی لغایت پایان مهلت ارائه پیشنهادها می‌توانند ضمن واریز مبلغ یک میلیارد ریال بابت فروش اسناد مزایده به حساب بانکی شماره ۲۰۲۴۰۱۰۲۶۵ به شناسه واریز ۲۷۷۶۲۴۳۵۱۹۲ به نام بانک ملت، با مراجعه به دفتر امور شرکتها و سرمایه گذاری بانک ملت به آدرس: تهران، بلوار کشاورز، بعد از بیمارستان پارس، طبقه فوقانی شعبه لاله بانک ملت، کدپستی ۱۴۱۵۹۴۵۴۱۹، شماره تماس (۰۲۱-۸۸۳۸۴۵۲۳)، با ارائه مدارک شناسایی و معرفی نامه معتبر، اسناد مزایده و اطلاعات مالی شرکت را دریافت نمایند.

۳- شرایط پرداخت

۱-۳- برنده/برندگان مزایده باید از تاریخ ابلاغ کتبی توسط بانک ملت حداقل ۵۰ درصد مبلغ سهام و مطالبات بانک و شرکتهای تابعه از شرکت مورد مزایده به شرح بند ۴-۲ این آگهی را حداکثر ظرف مدت ۱۵ روز تقویمی و مابقی مبلغ سهام و مطالبات بانک و شرکتهای تابعه از شرکت مورد مزایده به شرح بند ۴-۲ این آگهی را حداکثر ظرف ۳۰ روز تقویمی به حساب جار ی جام به شماره ۴۴۹۹۰۷۹۸۷۲ به شناسه ۲۷۷۶۲۴۳۵۱۹۳ به نام وجوه حاصل از فروش اموال بانک، نزد بانک ملت، شعبه چهار راه ولیعصر (قابل پرداخت درکلیه شعب بانک ملت) پرداخت و تسویه نمایند. در غیر این صورت نتیجه مزایده باطل و خسارات وارده از جمله واریز نقدی/ چک بانکی تضمین شده در وجه بانک ملت/ ضمانتنامه بانکی برابر ضوابط و مقررات برداشت/وصول/ ضبط خواهد شد و خریدار/خریداران نسبت به آن هیچ گونه ادعایی نداشته و نخواهند داشت.

۲-۳- چنانچه متقاضی/ متقاضیان، معادل ۱۰ درصد مبلغ پایه را به عنوان تضمین شرکت در مزایده بصورت نقدی/ چک بانکی تضمین شده در وجه بانک ملت واریز نمایند، پرداخت مابقی ثمن معامله و مطالبات بانک و شرکتهای تابعه از شرکت مورد مزایده با رعایت شرایط مندرج در بند ۱-۳ این آگهی، خواهد بود.
۳-۳- چنانچه متقاضی/ متقاضیان، معادل ۱۰ درصد مبلغ پایه را به عنوان تضمین شرکت در مزایده به صورت ضمانت نامه بانکی ارائه نمایند، پرداخت ثمن معامله و مطالبات بانک و شرکتهای تابعه از شرکت مورد مزایده با رعایت شرایط مندرج در بند ۱-۳ این آگهی خواهد بود.
۴-۳-شرایط تسویه ثمن معامله (بر مبنای قیمت پیشنهادی) و مطالبات بانک و شرکتهای تابعه از شرکت مورد مزایده با اولویت ذیل به انتخاب بانک خواهد بود:
الف) پرداخت نقدی و یا تسویه مطالبات قطعی و تایید شده خریدار/خریداران از بانک.
ب) حداقل ۷۰ درصد بصورت پرداخت نقدی و یا تسویه مطالبات قطعی و تایید شده خریدار/خریداران از بانک و الباقی به میزان حداکثر ۳۰ درصد، سهام بورسی مورد قبول بانک.
۵-۳- انتقال قطعی سهام حداکثر ظرف مدت ۴۵ روز تقویمی پس از پرداخت ثمن معامله و مطالبات بانک و شرکتهای تابعه از شرکت مورد مزایده و طی تشریفات قانونی، انجام خواهد شد.
۶-۳- تحقق معامله منوط به پرداخت ثمن و همچنین مطالبات بانک و شرکت‌های تابعه از شرکت مورد مزایده می باشد، در غیر اینصورت مزایده باطل و خسارات وارده از جمله واریز نقدی/ چک بانکی تضمین شده در وجه بانک ملت/ ضمانتنامه بانکی برابر ضوابط و مقررات برداشت/وصول/ ضبط خواهد شد و خریدار/خریداران نسبت به آن هیچ گونه ادعایی نداشته و نخواهند داشت.

۴-سایر شرایط

۱-۴- متقاضی/متقاضیان شرکت در مزایده نباید ممنوع المعامله بوده و باید دارای شرایط عمومی شرکت در مزایده باشد. متقاضی/متقاضیان می‌باید تمامی مجوزهای لازم از نهادهای ذیربط خود جهت شرکت در مزایده را اخذ نمایند.
۲-۴- نقل و انتقال سهام پس از انعقاد قرارداد و در چارچوب مفاد آن صورت می‌گیرد.
۳-۴- به پیشنهادهای فاقد واریز نقدی/ چک بانکی تضمین شده در وجه بانک ملت/ضمانتنامه بانکی، پیشنهادهای مشروط، مبهم، مخدوش و ناقص و یا تسلیم مدارک خارج از موعد مقرر ترتیب اثر داده نخواهد شد.
۴-۴- جلسه بازگشایی پاکات راس ساعت ۱۴ روز چهارشنبه مورخ ۱۴۰۴/۰۲/۳۱ در محل تهران، بلوار کشاورز، بعد از بیمارستان پارس، طبقه فوقانی شعبه لاله بانک ملت، کدپستی۱۴۱۵۹۴۵۴۱۹، شماره تماس (۰۲۱-۸۸۳۸۴۵۲۳)، برگزار خواهد شد. حضور پیشنهاد دهنده/پیشنهاد دهندگان یا نمایندگان قانونی آنها در جلسه با ارائه کارت شناسا یی و معرفی نامه معتبر مجاز خواهد بود.
۵-۴- بانک در قبول و یا رد یک یا کلیه پیشنهادها/کنسرسیوم مختار خواهد بود و شرکت کننده/شرکت کنندگان در مزا یده حق هر گونه اعتراض را در ا ین خصوص، قبلاً از خود سلب و اسقاط نموده اند و همچنین متقاضیانی که پیشنهاد خود را در مهلت تنظیم شده در ا ین آگهی به بانک تسلیم می نما یند، بد ین وسیله اقرار می کنند، در صورت برنده نشدن حق هیچگونه اعتراضی نخواهند داشت.
۶-۴- متقاضیان برای اخذ اطلاعات بیشتر و بازدید از دفتر مرکزی شرکت می توانند با دفتر امور شرکتها و سرمایه گذاری بانک ملت (۰۲۱-۸۸۳۸۴۵۲۳) تماس حاصل نمایند.

جدول زمانی انجام مزایده	
آغاز توزیع اسناد مزایده	از ساعت ۰۸:۰۰ صبح مورخ ۱۴۰۴/۰۲/۲۱
مهلت ارسال مدارک مزایده و ارائه پیشنهاد	تا پایان وقت اداری مورخ ۱۴۰۴/۰۲/۲۹
تاریخ بازگشایی پاکات	ساعت ۱۴:۰۰ مورخ ۱۴۰۴/۰۲/۳۱

www.bankmellat.ir

عکس: مهین صادقی/ ایبنا

بانک مرکزی در آستانه همایش سیاست‌های پولی و ارزی استراتژی‌های خود را تشریح کرد

تثبیت به‌جای ارز تک‌نرخی

بانک مرکزی فعلاً توصیه ای برای کاهش نرخ سود بانکی ندارد

گزارش خبری

در آستانه سی‌ودومین همایش سالانه سیاست‌های پولی و ارزی کشور با محور «اعتلای حکمرانی پولی و بانکی» مدیران اقتصادی از چالش‌ها و اهداف اصلی بانک مرکزی در حوزه ارزی سخن گفتند. مهم‌ترین نکته سخنان مسئولان اقتصادی آن است که سیاست تک‌نرخی‌کردن ارز هرگز هدف اصلی بانک مرکزی نبوده و سیاست تثبیت نرخ ارز با تمرکز بر کنترل ترازنامه و امنیت بازار باز در اولویت قرار دارد؛ اما سؤال اینجاست: آیا در شرایط رفع تحریم‌ها و کاهش ریسک‌های سیاسی، مسیر به‌سوی تک‌نرخی‌سازی باز خواهد شد؟

بازخوانی سیاست‌ها

روز شنبه، در نشست خبری مربوط به سی‌ودومین همایش سالانه سیاست‌های پولی و ارزی، دو تن از مسئولان ارشد نظام پولی کشور، محمد اخباری، مدیر اداره بررسی‌های اقتصادی بانک مرکزی و کوروش پرویزیان، رئیس پژوهشکده پولی و بانکی، از راهبردهای اصلی بانک مرکزی و ساختارهای پولی کشور پرده‌برداری کردند.

این نشست که در آستانه برگزاری یکی از مهم‌ترین رویدادهای سالانه پولی برگزار شد، با هدف مرور تجربه‌های پیشین، تبیین سیاست‌های جاری و ترسیم چشم‌انداز آینده طراحی شده بود.

نه به یکسان‌سازی ارز، آری به تثبیت

محمد اخباری، مدیر اداره بررسی‌های اقتصادی بانک مرکزی، در سخنانی شفاف در پاسخ به پرسش روزنامه ایران مبنی بر اینکه چرا ایجاد بازار ارز تجاری نتوانست نرخ ارز را تک نرخی کند، بیان کرد: «برخلاف تصور رایج، هدف این بانک هیچ‌گاه یکسان‌سازی نرخ ارز نبوده است.» او با بیان اینکه ریسک‌های بالای اقتصاد ایران مانع تحقق چنین سیاستی می‌شود، افزود: «نمی‌توان به‌دقت نرخ بازار رسمی و غیررسمی را یکی کرد، مگر آنکه فضای اطمینان در مسائل ارزی به‌طور قابل‌توجهی بهبود یابد.» اخباری گفت: «در سال‌های اخیر بانک مرکزی دو سیاست اصلی را دنبال کرده است؛ اول امنیت بازار باز و دوم کنترل بر ترازنامه بانک‌ها. اما هریک از این سیاست‌ها با محدودیت‌هایی روبه‌رو بوده‌اند؛ از جمله ناترازی‌های بودجه‌ای دولت و ضعف شبکه بانکی کشور.» او با اشاره به محدودیت‌هایی که ناشی از تحریم و کمبود منابع ارزی است، اضافه کرد: «با این شرایط، حتی اگر بخواهیم نرخ ارز را در بازار رسمی و غیررسمی به هم نزدیک کنیم، به دلیل انگیزه‌های صادرکنندگان برای فروش در نرخ‌های بالاتر، همواره بخشی از ارز از بازار رسمی به غیررسمی نشت می‌کند.»

نرخ ارز در کشاکش سیاست و واقعیت

در طول یک دهه گذشته، موضوع یکسان‌سازی نرخ ارز یکی از آرزوهای دیرینه اقتصاددانان و فعالان اقتصادی بوده است. با این حال، در سخنان اخباری بار دیگر بر این موضوع تأکید شد که سیاست نگاه به بازار غیررسمی در بانک مرکزی وجود ندارد و هدف از ایجاد بازار مبادله ارز و طلا، تنظیم بازار رسمی برای تأمین ارز مورد نیاز واردات و صادرات بوده نه حذف بازارهای موازی.

اخباری در این باره افزود: «بازار ارز به‌شدت متأثر از اخبار سیاسی است و هر گونه تحول در سطح بین‌المللی می‌تواند شکاف میان نرخ‌های رسمی و غیررسمی را افزایش دهد.»

> پرویزیان: سیاست پولی کشور، سیاستی تک‌بعدی نیست و در هم‌راستایی با سیاست‌های عمومی و اسناد بالادستی طراحی می‌شود. اگر بخواهیم این سیاست‌ها دوام و پویایی داشته باشند، باید از ثبات کافی برخوردار باشند

دورنمای سرمایه‌گذاری؛ نیاز به نقدینگی و اعتماد

در بخش دیگری از این نشست خبری، مدیر اداره بررسی‌های اقتصادی بانک مرکزی با اشاره به ضرورت جذب سرمایه‌گذاری برای رشد اقتصادی، گفت: «اقتصاد ایران نیازمند سرمایه‌گذاری در زیرساخت‌هاست، بویژه در حوزه انرژی که دچار استهلاک بالایی شده و اگر سرمایه‌گذاری مؤثر در این بخش انجام نشود، رشد اقتصادی کشور آسیب می‌بیند.»

وی گفت بانک مرکزی تلاش می‌کند با هدایت منابع به‌سمت سرمایه‌گذاری زیرساختی و همچنین تسهیل دسترسی کسب‌وکارهای خرد به تسهیلات، در بهبود فضای کسب‌وکار مؤثر باشد.

چالش نقدینگی؛ راه‌حل یا بحران دوم؟

اخباری با اشاره به سیاست‌های بودجه‌ای دولت نیز گفت: «برای جبران ناترازی‌های مالی، دولت اقدام به انتشار اوراق کرده، اما این اقدام خود به افزایش نقدینگی و در نتیجه خلق چالش‌های تازه‌ای برای بانک مرکزی انجامیده است.»

وی تأکید کرد: «داشتن نقدینگی به‌تنهایی برای رشد اقتصادی کافی نیست و باید ابزارهای هدایت نقدینگی به بخش مولد اقتصاد تقویت شود.»

تحلیل تورم و نرخ سود

در بخشی از این نشست، اخباری درباره سیاست نرخ سود بانکی که سؤال روزنامه ایران نیز بود، گفت: «بانک مرکزی فعلاً توصیه‌ای به کاهش نرخ سود ندارد، چراکه اقتصاد کشور با ریسک‌های بالا مواجه است. پس از کاهش نااطمینانی‌ها می‌توان با دقت بیشتری درباره سیاست‌های پولی تصمیم‌گیری کرد.»

وی همچنین به حذف ارز نیمایی اشاره کرد و افزود: «اثرات تورمی این اقدام به‌اندازه یک‌دهم وزن تورم‌زاهای اصلی در کشور بوده و در فروردین‌ماه ۱۴۰۴ تورم ماهانه ۳.۸ درصد ثبت شده است.»

پرویزیان: سیاست پولی باید شفاف، پویا و با ثبات باشد

در ادامه نشست، کوروش پرویزیان، رئیس پژوهشکده پولی و بانکی نیز تأکید کرد: «سیاست پولی کشور، سیاستی تک‌بعدی نیست و در هم‌راستایی با سیاست‌های عمومی و اسناد بالادستی طراحی می‌شود. اگر بخواهیم این سیاست‌ها دوام و پویایی داشته باشند، باید از ثبات کافی برخوردار باشند.»

او افزود: «در این همایش ۱۶۵ مقاله دریافت شده که از میان آنها ۲۷ مقاله پذیرفته شده و ۱۸ مقاله در همایش ارائه خواهد شد. همچنین ۱۱ کارگاه آموزشی و ۱۰ نشست تحلیلی نیز در نظر گرفته شده است.»

آیا یکسان‌سازی ارز با بهبود روابط خارجی ممکن است؟

با توجه به آنچه در این نشست خبری مطرح شد، پرسشی که به‌طور جدی در محافل اقتصادی و رسانه‌ای مطرح است آن است که در صورت رفع تحریم‌ها و افزایش دسترسی به منابع ارزی، آیا بانک مرکزی مسیر تک‌نرخی‌سازی ارز را در دستور کار قرار خواهد داد یا همچنان تثبیت نرخ ارز و چندنرخی بودن را واقع‌گرایانه‌تر می‌داند؟ این سؤال بویژه در شرایطی اهمیت می‌یابد که بازار ارز ایران همچنان به‌شدت تحت تأثیر اخبار سیاسی، فضای روانی و عرضه‌های محدود ارزی قرار دارد و شکاف میان نرخ رسمی و غیررسمی، حتی در بستر بازار مبادله، همچنان پا برجاست.

تثبیت به جای ادغام، تعادل به جای همسان‌سازی

بنابراین از مجموع سخنان اخباری و پرویزیان می‌توان چنین نتیجه گرفت که بانک مرکزی بیش از آنکه به یکسان‌سازی نرخ ارز بیندیشد، بر«ایجاد تعادل» در بازار رسمی و «مدیریت انتظارات» در بازار غیررسمی تمرکز دارد. یعنی همان سیاست تثبیت نرخ ارز که خود محل انتقاد نیز هست.

البته تجربه‌های چند سال اخیر نیز نشان داده‌اند در شرایطی که دسترسی آزاد به منابع ارزی وجود ندارد، سیاست تک‌نرخی کردن ارز نه‌تنها عملیاتی نیست بلکه ممکن است به التهاب‌های تازه‌تری در اقتصاد دامن بزند. نشان به آن نشان با ایجاد بازار ارز تجاری در نیمه دوم سال ۱۴۰۳، شوک درمانی جدیدی به اقتصاد وارد شد و همین امر به جهش تورمی و جهش نرخ ارز انجامید.

همایش سیاست‌های پولی و ارزی، با شعار «اعتلای حکمرانی پولی و بانکی با نگاه به اسناد بالادستی» فرصتی است برای بازاندیشی در ابزارها و راهبردهای پولی؛ اما در این بازاندیشی، بیش از همه چیز باید واقعیت‌های اقتصاد ایران دیده شود؛ اقتصادی که همچنان میان فشارهای داخلی و خارجی در نوسان است.

بنگاه

برنامه کیش درمسیر احیای اقتصاد دریا محور

ایران آنلاین -کیش/ در نشست مشترک مدیرعامل سازمان منطقه آزاد کیش و مدیرعامل گروه کشتیرانی، زمینه‌های گسترش همکاری برای توسعه زیرساخت‌های گردشگری دریایی، بازآفرینی خطوط کروز و سرمایه‌گذاری در ناوگان تفریحی مورد بررسی قرار گرفت.

محمد کبیری مدیرعامل سازمان منطقه آزاد کیش در این نشست، تصریح کرد: «توسعه حمل‌ونقل دریایی و احیای خطوط کروز، نه‌تنها یک ضرورت اقتصادی، بلکه بخشی از هویت جزیره کیش است.»

کبیری با اشاره به لزوم عبور از مدل درآمدی مبتنی بر فروش زمین گفت: «راه نجات کیش در تنوع‌بخشی به مدل‌های اقتصادی و حرکت به‌سوی سرمایه‌گذاری‌های پایدار در حوزه‌هایی همچون حمل‌ونقل هوایی و دریایی است؛ حوزه‌هایی که هم مزیت جغرافیایی دارند، هم اثرگذاری کلان اقتصادی.»

کبیری پیشنهاد ایجاد خطوط مسافری منظم میان کیش وعسلویه، توسعه ناوگان تفریحی و مشارکت در تأمین ناوگان گردشگری را مطرح و برآمادگی این سازمان برای تأمین سهم خود از تأمین مالی پروژه‌ها تأکید کرد.

در این نشست سه پیشنهاد مشخص برای همکاری مشترک در قالب پروژه‌های دریامحور از سوی سازمان منطقه آزاد کیش مطرح شد که در صورت تأمین مالی مشترک، قابلیت اجرا در سال جاری را خواهند داشت.

در ادامه، محمدرضا مدرس خیابانی، مدیرعامل گروه کشتیرانی گفت: «ظرفیت کیش برای ایفای نقش درحوزه گردشگری و تجارت دریایی بی‌نظیر است و گروه کشتیرانی آماده مشارکت فعال با ناوگان موجود و همچنین توسعه ناوگان جدید در این منطقه است.» وی با اشاره به سابقه تعامل گروه کشتیرانی با کیش افزود: «همکاری‌های گذشته گاه به دلیل چالش‌های بین‌بخشی به نتیجه نرسید، اما فضای جدید مدیریتی در کیش و رویکرد تسهیل‌گر و توسعه‌محور، این فرصت را ایجاد کرده تا عقب‌ماندگی‌ها جبران شود.»

آگهی مناقصه عمومی شماره ۱۴۰۴/۸۸۰۰/۰۱ تک مرحله‌ای

بانک قرض‌الحسنه مهر ایران

بانک قرض‌الحسنه مهر ایران در نظر دارد، نسبت به خرید ۲۶ دستگاه خودرو پولرسان، از طریق برگزاری مناقصه عمومی تک مرحله‌ای اقدام نماید.

۱ مهلت دریافت اسناد مناقصه، حداکثر تا تاریخ ۱۴۰۴/۰۲/۲۷

۲ مهلت تحویل پاکت‌ها، حداکثر تا تاریخ ۱۴۰۴/۰۲/۲۸ و به آدرس تهران، خیابان قائم مقام فراهانی، نبش کوچه ادیب‌الممالک، ساختمان شهید رئیسی بانک قرض‌الحسنه مهر ایران، طبقه ۶ جنوبی، دبیرخانه مناقصه و مزایده است.

۳ متقاضیان جهت دریافت اوراق مناقصه باید نسبت به واریز مبلغ ۱،۰۰۰،۰۰۰ ریال به‌شماره حساب ۲-۲۹۵۴۳۷-۷۱۰-۳۰۰۱، شماره شبای IR۱۶۰۶۰۰۳۰۰۱۷۱۰۰۰۲۹۵۴۳۷۰۰۲ از طریق شعب بانک قرض‌الحسنه مهر ایران، به‌نام اداره کل تدارکات و پشتیبانی اقدام کرده و اصل رسید آن را هنگام دریافت اوراق تحویل دبیرخانه مناقصه و مزایده دهند (مبلغ مذکور به هیچ عنوان عودت داده نخواهد شد).

۴ هزینه آگهی بر عهده برنده مناقصه است.

۵ نام و نشانی دستگاه مناقصه‌گزار: بانک قرض‌الحسنه مهر ایران، دارای شماره ثبت ۳۱۲۱۸۱، شناسه ملی: ۱۰۱۰۳۵۰۹۸۶۸، کد اقتصادی: ۴۱۱۳۱۹۸۹۳۸۹۸، کدپستی: ۱۵۸۱۷۷۳۱۱۱، به نشانی: تهران، خیابان طالقانی، نرسیده به تقاطع مفتح، نبش کوچه مژدهی، پلاک ۲۰۴

۶ بر این اساس متقاضیان می‌توانند جهت کسب اطلاعات بیشتر و دریافت اسناد مناقصه، با در دست داشتن معرفی‌نامه و کارت شناسایی معتبر و همچنین مطابق با شرایط فوق به دبیرخانه مناقصه و مزایده واقع در تهران، خیابان قائم مقام فراهانی، نبش کوچه دهم یا ادیب‌الممالک، ساختمان شهید رئیسی، طبقه ۶ جنوبی مراجعه کنند.

شماره تماس نماینده اداره کل تدارکات و پشتیبانی: ۹۱۰۰۶۰۰۵ داخلی ۸۸۰۰۲ خانم حیدری

آگهی مناقصه عمومی نوبت اول

قرارگاه سازندگی خاتم‌الانبیاء (ص) – موسسه شهید رجایی در نظر دارد جهت اجرای عملیات حفاری شمع به صورت ماشینی در تقاطع های غیرهمسطح شهر کرمانشاه مناقصه عمومی برگزار نماید.

لذا از کلیه اشخاص واجد صلاحیت دعوت به عمل می آید جهت دریافت اسناد مناقصه به آدرس: کرمانشاه، بزرگراه امام خمینی (ره) ، حدفاصل رودخانه قره سو تا جایگاه دومنظوره ولیعصر (جقاگلان) ، جنب تالار تک ستاره شادی، تجهیز کارگاه مرکزی تقاطع غیر همسطح کرمانشاه مراجعه و یا با شماره تلفن ۰۹۱۰۸۵۶۹۰۳۴ (مهندس زارعی) تماس حاصل فرمایید.

- مهلت دریافت و بازگشایی اسناد مناقصه تا تاریخ ۱۴۰۴/۰۲/۳۰ می باشد.
- تضمین شرکت در مناقصه عمومی مبلغ ۶،۷۵۰،۰۰۰،۰۰۰ ریال مطابق با آیین نامه تضامین دولتی می باشد.

آگهی مناقصه عمومی نوبت اول

قرارگاه سازندگی خاتم‌الانبیاء (ص) – موسسه شهید رجایی در نظر دارد جهت اجرای عملیات حفاری شمع به صورت ماشینی در تقاطع های غیرهمسطح شهر کرمانشاه مناقصه عمومی برگزار نماید.

لذا از کلیه اشخاص واجد صلاحیت دعوت به عمل می آید جهت دریافت اسناد مناقصه به آدرس: کرمانشاه، بزرگراه امام خمینی (ره) ، حدفاصل رودخانه قره سو تا جایگاه دومنظوره ولیعصر (جقاگلان) ، جنب تالار تک ستاره شادی، تجهیز کارگاه مرکزی تقاطع غیر همسطح کرمانشاه مراجعه و یا با شماره تلفن ۰۹۱۰۸۵۶۹۰۳۴ (مهندس زارعی) تماس حاصل فرمایید.

- مهلت دریافت و بازگشایی اسناد مناقصه تا تاریخ ۱۴۰۴/۰۲/۳۰ می باشد.
- تضمین شرکت در مناقصه عمومی مبلغ ۳،۴۳۰،۰۰۰،۰۰۰ ریال مطابق با آیین نامه تضامین دولتی می باشد.

آگهی مناقصه عمومی
صنایع خودروسازی شهید شاهمرادی اصفهان
شماره مناقصه ۱۵- ۱۴۰۴/۱۰۰

این صنایع در نظر دارد اقلام ذیل را از طریق مناقصه از تأمین‌کنندگان واجد شرایط خریداری نماید. لذا کلیه شرکت‌هایی که در این زمینه دارای تجربه، تخصص و توانایی لازم می باشند می‌توانند از تاریخ انتشار آگهی ظرف مدت ۱۰ روز ضمن هماهنگی با شماره تلفن - ۰۳۱۵۲۳۲۲۷۴۳ - ۰۳۱۵۲۳۲۲۱۸۰(داخلی ۱۰۷۴) و تلفکس ۰۳۱۵۲۳۲۲۹۹۲ جهت دریافت فرم پیشنهاد قیمت و شرکت در مناقصه ارتباط حاصل نمایند.

۱- خرید مجموعه شیشه‌های قاب چسبی اتوبوس شهری
۲- خرید مجموعه قطعات فایبر گلاس اتوبوس شهری
۳- خرید مجموعه قطعات ABS اتوبوس شهری

هزینه درج آگهی بر عهده برنده مناقصه می باشد.

روابط عمومی صنایع شهید شاهمرادی زرین خودرو (اصفهان)

فراخوان ارزیابی کیفی جهت برگزاری مناقصه عمومی شماره ۱۹/ج م/۱۴۰۴

مربوط به خرید شیر ایمنی تخلیه فشار 10*8اینچ کلاس 150 باقابلیت تنظیم تا 2/5psi - درخواست شماره 0100186 نوبت اول

شرکت ملی نفت ایران - شرکت ملی مناطق نفتخیز جنوب - شرکت بهره‌برداری نفت و گاز گچساران - سهامی خاص

شرکت بهره‌برداری نفت و گاز گچساران در نظر دارد **فراخوان ارزیابی کیفی جهت برگزاری مناقصه خریدشیر ایمنی تخلیه فشار 10*8 اینچ کلاس 150 باقابلیت تنظیم تا 2/5psi** به‌شماره (۲۰۰۳۰۹۲۶۶۰۰۰۰۰۵۷) را از طریق سامانه تدارکات الکترونیکی دولت برگزار نماید. کلیه مراحل برگزاری فراخوان ارزیابی از دریافت و تحویل اسناد استعلام ارزیابی کیفی تا ارسال دعوت‌نامه جهت سایر مراحل مناقصه، از طریق درگاه سامانه تدارکات الکترونیکی دولت (ستاد) به آدرس www.setadiran.ir انجام خواهد شد. لازم است مناقصه‌گران درصورت عدم عضویت قبلی، مراحل ثبت‌نام در سایت مذکور و دریافت گواهی امضای الکترونیکی را جهت شرکت در مناقصه محقق سازند. تاریخ انتشار فراخوان در سامانه تاریخ ۱۴۰۴/۰۲/۲۰ الی ۱۴۰۴/۰۲/۲۱ می‌باشد. اطلاعات و اسناد مناقصه عمومی پس از برگزاری فرآیند ارزیابی کیفی و ارسال دعوت‌نامه از طریق سامانه ستاد به مناقصه‌گران ارسال خواهد شد. حداقل امتیاز ارزیابی کیفی ۵۵ امتیاز می‌باشد.

شرکت‌ها و مؤسسات دانش‌بنیان در مناقصات و عرضه کالاهای دانش‌بنیان ساخت داخل دستگاه‌های اجرایی حائز اولویت می‌باشند و همچنین کالای پیشنهادی الزاماً می‌بایست از فهرست بلند منابع واحد دستگاه مرکزی وزارت نفت (AVL) تأمین گردد.

مهلت دریافت اسناد استعلام ارزیابی کیفی تاریخ: ۱۴۰۴/۰۲/۳۱

مهلت ارسال پاسخ استعلام ارزیابی کیفی تاریخ: ۱۴۰۴/۰۳/۱۷

اطلاعات تماس دستگاه مناقصه‌گزار: آدرس: گچساران - فلکه الله - شرکت بهره‌برداری نفت و گاز گچساران - تلفن: ۳۲۲۲۲۰۸۹ - ۳۱۹۲۱۸۲۶ - ۰۷۴

مرکز تماس سامانه ستاد: ۴۱۹۳۴-۰۲۱

دفتر ثبت‌نام سامانه ستاد: ۸۸۹۶۹۷۳۷ و ۸۵۱۹۳۷۶۸

۱۹۲۶۴۹۴

آگهی تجدید مناقصه عمومی یک مرحله‌ای

یک مؤسسه عمرانی در نظر دارد برونسپاری عملیات اجرایی مشروحه ذیل در پروژه بزرگراه ورزقان - نوردوز را از طریق مناقصه عمومی به پیمانکار واجد شرایط واگذار نماید. لذا بدین‌وسیله از کلیه پیمانکارانی که دارای سوابق مرتبط می‌باشند، دعوت به‌عمل می‌آید ضمن واریز مبلغ ۵،۰۰۰،۰۰۰ ریال در وجه بانک سپه شعبه بلوار دریا به‌شماره حساب ۵۱۵۴۸۷۸۱۰۸۰۱۱ در ساعات اداری از تاریخ چاپ آگهی به مدت ۷ روز با در دست داشتن اصل فیش واریزی به نشانی مناقصه‌گزار مراجعه و نسبت به دریافت اسناد مناقصه اقدام نمایند.

ردیف	موضوع مناقصه پروژه بزرگراه ورزقان - نوردوز	مبلغ ضمانت‌نامه بانکی شرکت در مناقصه
۱	کلیه عملیات خاکبرداری از ترانشه، بارگیری، حمل و تخلیه در محل‌های تعیین شده (در ۲ بازه مجزا)	۱۱،۴۰۰،۰۰۰،۰۰۰ ریال (برای هر بازه)
۲	کلیه عملیات خاکبرداری و خاکریزی (شامل خاکبرداری از ترانشه و قرضه، بارگیری، حمل، پخش، آبپاشی، تسطیح، پروفیله کردن و کوبیدن قشرهای خاکریزی با تراکم‌های ۹۵ و ۱۰۰) (در ۲ بازه مجزا)	۱۵،۰۰۰،۰۰۰،۰۰۰ ریال (برای هر بازه)

شرایط شرکت در مناقصه:

۱.ارائه اسناد مربوط به سوابق فعالیت مرتبط با موضوع مناقصه.

۲.مناقصه‌گزار حق دارد هریک از پیشنهادها را قبول یا رد کند یا بنابر تشخیص خود در هر زمان، حتی در آخرین مراحل، فرآیند مناقصه را لغو نماید و از این بابت هیچ مسؤولیت و تعهدی در برابر مناقصه‌گران نخواهد داشت.

۳.هزینه چاپ هر دو نوبت آگهی برعهده برنده مناقصه می‌باشد.

۴.تاریخ و محل تحویل اسناد مناقصه: مناقصه‌گران پس از دریافت اسناد مناقصه حداکثر تا پایان وقت اداری روز دوشنبه مورخ ۱۴۰۴/۰۲/۲۹ اسناد مربوطه را در پاکت لاک و مهر شده به نشانی مناقصه‌گزار تحویل دهند.

۵.محل اجرای پروژه: آذربایجان شرقی، شهرستان ورزقان، بزرگراه ورزقان - نوردوز

۶.آدرس و شماره تماس مناقصه‌گزار:

آدرس و شماره تماس دفتر: مازندران، ساری، میدان امام خمینی (ره)، بلوار جام جم، جنب بنیاد مسکن، ساختمان مؤسسه راهیران؛ شماره تماس جهت کسب اطلاعات بیشتر: ۰۱۱۳۱۰۹۱۰۰۰

آدرس و شماره تماس کارگاه: آذربایجان شرقی، شهرستان ورزقان، روستای شرف‌آباد، کارگاه اجرایی پروژه بزرگراه ورزقان - نوردوز؛ شماره تماس مسؤول امور قراردادها: ۰۹۳۰۹۱۴۲۰۴۰

مجتمع گاز پارس جنوبی پالایشگاه دهم (فاز ۱۹)

آگهی فراخوان ارزیابی کیفی غیر یکپارچه جهت برگزاری مناقصه عمومی دو مرحله‌ای

نوبت اول

شرکت ملی گاز ایران - شرکت مجتمع گاز پارس جنوبی

مجتمع گاز پارس جنوبی پالایشگاه دهم (فاز۱۹) درنظر دارد، فراخوان ارزیابی کیفی غیر یکپارچه جهت برگزاری مناقصه عمومی دو مرحله‌ای شماره R10/1403/009 تقاضای 0340011 به‌شماره فراخوان در سامانه ستاد ایران: ۲۰۰۴۰۹۷۶۸۴۰۰۰۰۱۳ و شرح: خرید: قطعات بدکی کمپرسور هوا برند زیمنس پالایشگاه دهم را از طریق سامانه تدارکات الکترونیکی دولت برگزار نماید. کلیه مراحل برگزاری فراخوان ارزیابی کیفی تا ارسال دعوت‌نامه جهت سایر مراحل مناقصه، از طریق درگاه سامانه تدارکات الکترونیکی دولت (ستاد) به آدرس www.setadiran.ir انجام خواهد شد. لازم است مناقصه‌گران درصورت عدم عضویت قبلی، مراحل ثبت‌نام در سایت مذکور و دریافت گواهی امضای الکترونیکی را جهت شرکت در مناقصه محقق سازند. جدول زمان بندی به‌شرح ذیل می‌باشد. اطلاعات و اسناد مناقصه عمومی پس از برگزاری فرآیند ارزیابی کیفی و ارسال دعوت‌نامه از طریق سامانه ستاد به مناقصه‌گران ارسال خواهد شد.

برآورد مناقصه: 812236EURO و تضمین فرآیند ارجاع کار: ۲۵،۱۹۰،۰۰۰،۰۰۰ریال می‌باشد. تضمین شرکت در فرآیند ارجاع کار به‌صورت یکی از تضامین قابل قبول وفق آیین‌نامه تضمین شماره ۱۲۳۴۰۳/ت۵۰۶۵۹ ه مورخ ۹۴/۰۹/۲۲ هیأت وزیران قابل قبول خواهد بود. مناقصه به‌صورت ارزی بوده لیکن پرداخت وجه در تمامی مراحل به‌صورت ریال و با نرخ تسعیر ارز به‌صورت خرید حواله مندرج در سامانه ETS بانک مرکزی خواهد بود.

جدول زمان بندی:

ردیف	اقدام	تاریخ
۱	تاریخ انتشار مناقصه درسامانه	۱۴۰۴/۰۲/۲۴
۲	مهلت زمانی دریافت اسناد مناقصه	۱۴۰۴/۰۲/۲۹
۳	مهلت زمانی ارسال ارزیابی کیفی توسط مناقصه‌گران	۱۴۰۴/۰۳/۱۲

اطلاعات تماس دستگاه مناقصه‌گزار:

آدرس: استان بوشهر-شهرستان کنگان-کیلومتر۳۰ جاده کنگان به عسلویه-سایت ۲ منطقه ویژه اقتصادی انرژی پارس-پالایشگاه دهم-فاز ۱۹، اداره خدمات کالای پالایشگاه دهم

تلفن: ۷۷۳۱۴۶۶۲۹۰-۷۷۳۱۴۶۶۲۸۳- فکس: ۷۷۳۱۴۶۶۲۷۳ تایپدیه فکس: ۷۷۳۱۴۶۶۲۷۱

اطلاعات تماس سامانه ستاد جهت انجام مراحل عضویت در سامانه: مرکز تماس: ۴۱۹۳۴-۰۲۱ دفتر ثبت‌نام: ۸۸۹۶۹۷۳۷ و ۸۵۱۹۳۷۶۸

اطلاعات تماس دفاتر ثبت‌نام سایر استان‌ها، در سایت سامانه: www.setadiran.ir

روابط عمومی مجتمع گاز پارس جنوبی

۱۹۲۷۸۸۳

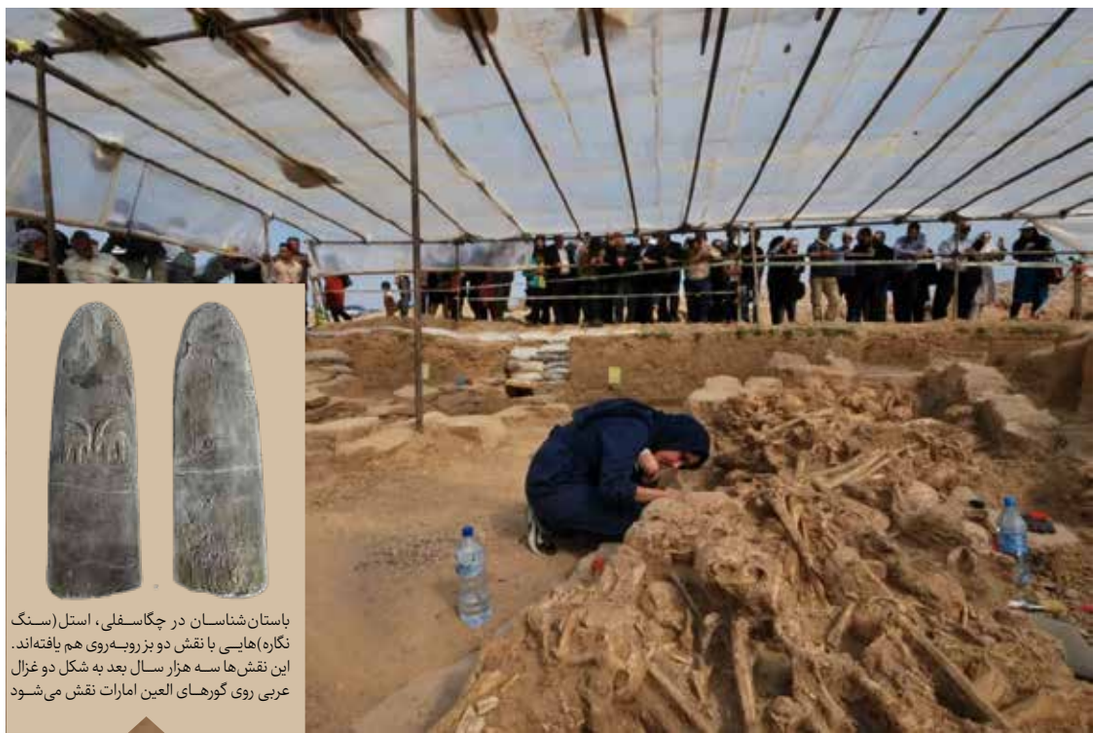

باستان‌شناسان در چگاسفلی، استل(سنگ نگاره)هایی با نقش دو بز روبه‌روی هم یافته‌اند. این نقش‌ها سه هزار سال بعد به شکل دو غزال عربی روی گورهای العین امارات نقش می‌شود

کاوش های باستان شناسان از شهر ۶ هزار ساله «چگاسفلی» نشان می دهد

سرنخ تاریخ منطقه در کرانه خلیج فارس

گزارش

زهرا کشوری
دبیر گروه زیست بوم

برخی از کشورهای حاشیه خلیج فارس سال‌هاست به دنبال نامی جعلی برای این پهنه آبی هستند.آن هم در زمانی که کاوش‌های باستان شناسان در چگاسفلی در دشت زهره نشان می‌دهد که کشورهای منطقه تحت تأثیر مستقیم تاریخ و تمدن ایران قرار دارند. کاوش‌های باستان شناسان در شهر ۶ هزار ساله چگاسفلی- مهم‌ترین سند تعلق خلیج فارس به ایران- نشان می‌دهد، عربستان، امارات، فلسطین اشغالی و بین‌النهرین چگونه در هزاره‌های بعد، تحت تأثیر تاریخ شش هزار ساله ایرانیان قرار می‌گیرند. باستان شناسان تنها تعداد کمی از ۵ هزار گور ۶ هزار ساله را کاوش کرده‌اند.

تأثیر امارات از تاریخ ایران ۳ هزار سال بعد

باستان‌شناسان در چگاسفلی، استل(سنگ نگاره)هایی با نقش دو بز روبه‌روی هم یافته‌اند. این نقش‌ها سه هزار سال بعد به شکل دو غزال عربی روی گورهای العین نقش می‌شود. عباس مقدم، سرپرست کاوش‌های چگاسفلی به «ایران» گفته است: «امارات در یونسکو ادعا کرد که ریشه فرهنگی گورستان العین غنی است و آن را ثبت جهانی کرد. در حالی که استل‌های چگاسفلی بیش از سه هزار سال قدیمی‌تر از تصاویر العین است. روی قبورالعین دو غزال عربی(اوریکس) رو در روی هم ایستاده‌اند اما در چگاسفلی دو بز.» مقدم گفت: «تفاوت این است که نقش دو بز اینجا در یک مکان مذهبی قرار دارد، آنجا روی یک گور. پس با یک سنت ریشه‌دار در منطقه باستانی روبه‌رو هستیم. این سنت و تمدن طبعاً از جایی ریشه گرفته است. هیچ گزارش دیگری وجود ندارد. پس ما قدیمی‌ترین نقش را در چگاسفلی داریم که نشان می‌دهد چگاسفلی ریشه تمدنی منطقه است.»

تأثیر بر تاریخ هزور فلسطین اشغالی

همچنین باستان شناسان، پیکرک‌هایی در نواحی شرقی و غربی شبه جزیره عربستان یافته‌اند که نشان از تأثیر چگاسفلی روی آنها دارد. استل‌های کشف شده در چگاسفلی ریشه‌های تاریخی باستانی کشفیات منطقه هزور فلسطین اشغالی را نیز در خود دارد. استل‌های کشف شده در هزور به دوره برنز می‌رسد یعنی ۱۲۰۰ سال پیش از میلاد. استل‌های چگاسفلی ۳۸۰۰ سال از یافته‌های هزور قدیمی‌ترند.

کشف ریشه‌های تاریخی تمدنی در چگاسفلی به همین جا ختم نمی‌شود. مقدم می‌گوید: «در فرهنگ اوروک در بین النهرین یک جام آیینی به‌نام «وارکا» وجود دارد که روی آن نقوش آیینی مثل هدیه دادن به معبد نقش شده است. ما دقیقاً همین جام را با همین فرم از جنس سفال کشف کردیم. کسانی که هنر بین النهرین را می‌شناسند می‌دانند چقدر جام وارکا از چگاسفلی تأثیر پذیرفته است. جام چگاسفلی ۷۰۰ سال از جام وارکا قدیمی‌تر است.»

عباس مقدم میزان گورنهاده‌های چگاسفلی را با محوطه‌های همزمان بین‌النهرین مثل عبید، اور و... مقایسه می‌کند. او می‌گوید: «این مقایسه نشان می‌دهد گور نهاده‌های چگاسفلی بشدت غنی هستند. یعنی نشان می‌دهند با یک شهر ثروتمند روبه‌رو هستیم که ارتباط بسیار گسترده‌ای با اقصی نقاط جهان آن روز داشته است. این قوم می‌توانستند سنگ‌های مرمرین را از منطقه شرق ایران بیاورند و فلزات را از شرق و فلات مرکزی. انواع و اقسام سنگ‌های رنگی و تزئینی را از منطقه افغانستان برداشت کنند و اکسیدین را از وان ترکیه. اما قبور بین النهرین فقیر هستند. عمده‌ترین چیزی که در آنجا یافت شد ظروف سفالی است.» به گفته مقدم برای اولین بار است که باستان‌شناسان در هزاره پنجم پیش از میلاد با این فراوانی گورنهاده‌ها روبه‌رو می‌شوند.

چگاسفلی پنجره ای رو به دیرینگی خلیج فارس

شهر شش هزارساله چگاسفلی با خلیج فارس ۲۰ کیلومتر فاصله دارد. مقدم اعتقاد دارد چگاسفلی پنجره‌ای است که انسان معاصر را به دیرینگی خلیج‌فارس می‌برد. تا پیش از آنکه باستان‌شناسان با ورود به گورهای آجری، دنیای پررمز و راز چگاسفلی را رمزگشایی کنند، چند برگ محدود از تاریخ خلیج فارس از دل هزاره‌ها بیرون کشیده شده بود. قدیمی‌ترین یافته‌های مرتبط با خلیج‌فارس، به چند غار متعلق به دوره پارینه سنگی در منطقه هرمزگان و چند محوطه کوچک هزاره پنجم پیش از میلاد در بوشهر محدود می‌شد. این غارها و محوطه‌ها عموماً در مناطق پس‌کرانه قرار داشتند و تنها یکی دو تا از آنها در کرانه‌های خلیج فارس قرار دارد. در دوره‌های تاریخی نیز بر کرانه خلیج فارس شهر عیلامی لیان کاوش شده است و در دوره اسلامی شهر سیراف.

مقدم می‌گوید: « شهر شوش و شهر چگاسفلی دو شهر مهم پیش از تاریخ هستند. اما چگاسفلی در کجاست؟ در کنار خلیج‌فارس.» او کاوش‌های شهر شوش را مخدوش شده و با هدف بیرون کشیدن اشیا توصیف می‌کند اما می‌گوید: «چگاسفلی استاندارد کاوش می‌شود.» شوش را فرانسوی‌ها کاوش و بسیاری از اشیای آن را از ایران خارج کردند.

معیارهای چگاسفلی برای ثبت جهانی

چگاسفلی برای ثبت جهانی حداقل ۴ تا ۵ معیار از ۱۰ معیار یونسکو را دارد. نشانه‌هایی دال بر شاهکار نبوغ خلاقانه بشر یکی از معیارهای این سازمان بین‌المللی است که باستان‌شناسان ردش را در گورستان و نیایشگاه ۶ هزارساله چگاسفلی یافته‌اند. مقدم، چگاسفلی را یکی از نادرترین مکان‌های آیینی مربوط به هزاره پنجم پیش از میلاد می‌داند. به گفته این باستان‌شناس، اجزای این مکان آیینی به‌صورت منظم در کنار همدیگر قرار گرفته است که نمادگرایی منحصر به فردی در چینش قبور، نیایشگاه و سفال‌های آن دیده می‌شود. او چگاسفلی را نمونه منحصر به فردی از یک تمدن و سنت مرده می‌داند. این هم یکی دیگر از معیارهای یونسکو برای ثبت آثار در فهرست جهانی است. مقدم به «ایران» گفته است: «ما برای اولین بار در چگاسفلی با معماری دقیقی از قبور روبه‌رو هستیم که حجره تقسیمی دارند.» به گفته او این ویژگی منحصر به فرد تا قبل از آن در هیچ یک از کاوش‌های باستان شناسی پیش روی باستان‌شناسان قرار نگرفته‌بود. در گورستان شش هزار ساله چگاسفلی استخواندان‌ها (استودان‌ها) وارد معماری گورستان می‌شود. مردم استخوان‌های اجداد پیشین را به رسم احترام در استخواندان قرار می‌دادند و مردگان بعدی را به جای آنها دفن می‌کردند. باستان‌شناسان نزدیک به ۵ هزار گور در این سایت شناسایی کرده‌اند که دستاوردهای مهم این کاوش‌ها تنها نتیجه کاوش ۱۰ گور آن است و ۴ هزار و ۹۹۰ گور هنوز کاوش نشده‌اند.

فرصتی برای یادآوری تاریخ پارسی خلیج‌فارس

همه چیز این محوطه می‌گوید باید هر چه زودتر چگاسفلی به یک موزه تبدیل شود؛ موزه‌ای که مقصد گردشگران خارجی و داخلی باشد تا بدانند سرنخ تاریخ منطقه از کجا می‌آید و کشورهایی که به دنبال نامی جعلی برای خلیج فارس‌اند خودشان وامدار تاریخ و تمدن ایران بزرگ هستند. طرح جابه‌جایی روستایی که روی محوطه قرار دارد و تبدیل آن به موزه را هم تیم باستان‌شناسی در سال ۱۳۹۷ به سرپرستی عباس مقدم، روی میز وزارت میراث فرهنگی، گردشگری و صنایع دستی و وزارت راه و شهرسازی گذاشته‌اند. او پیش‌تر به «ایران» گفته است:«در این طرح یک روستا با تمام مساحت آن که شامل خانه و اراضی روستایی می‌شود، در خارج از عرصه چگاسفلی ساخته می‌شود.» تیم کاوش اصرار دارد اهالی روستا در منطقه‌ای نزدیک به سایت چگاسفلی استقرار یابند تا بتوانند از مزایای حضور گردشگر در این شهر باستانی بهره ببرند.

او می‌گوید:«در طرح داده شده، تمام خانه‌ها و اراضی موجود دیده شده است. معتقدیم باید یک روستا با توجه به شرایط منطقه و هماهنگ با آینده چگاسفلی و جاذبه‌های گردشگری آن دیده شود.» بازدید بالای گردشگران از خاتون، زنی شش هزار ساله که از چگاسفلی به موزه قلعه شوش رفته، نشان از تمایل بالای گردشگران برای حضور در چگاسفلی دارد.»

مقدم اعتقاد دارد جابه‌جایی اهالی روستا به منطقه‌ای خارج از دشت زهره تبعات اجتماعی دارد و نباید اهالی را از ریشه‌های خودشان جدا کرد. تیم باستان‌شناسی، منطقه مورد نظر را برای ساخت روستای جدید بررسی کرده و اعلام می‌کند این منطقه دارای داده‌های تاریخی و باستانی نیست و فاقد آثار فرهنگی است. تیم کاوش حتی ضوابط حریم و ارتفاع خانه‌ها را هم مشخص کرده تا حریم منظری شهر چگاسفلی خدشه‌دار نشود. مقدم می‌گوید:«اگر طرح از سوی مسئولان تصویب شود، در مرحله بعد می‌توان روی معماری خانه‌های شهرک و هماهنگی آنها با چگاسفلی متمرکز شد.»

به گفته او، این معماری می‌تواند روستای جدید را به یکی از جاذبه‌های مرتبط با تاریخ ارزشمند چگاسفلی تبدیل کند. عباس مقدم که تلاش‌های بسیار زیادی برای حفاظت از چگاسفلی و بیان اهمیت این سایت داشته، می‌گوید:«طرح به صورتی نوشته شده که هیچ حقی از روستاییان ضایع نشود.»

اگر طرح تیم باستان‌شناسی توسط مسئولان اجرایی شود، روستای جدید چگاسفلی می‌تواند اولین روستایی باشد که با نگاه میراث فرهنگی و میزبانی از گردشگران ساخته می‌شود. اهالی روستا نیز می‌توانند در دل یک روستا با بومگردی، اقتصاد جدیدی همزمان با کشاورزی برای خود تعریف کنند تا نام و نان آنها همزمان حفظ شود. روستایی که اولین صاحبان قدیمی‌ترین شهری هستند که تعلق خلیج فارس به ایران را به ۶ هزار سال پیش می‌برد.

> یک جام آیینی به‌نام وارکا در فرهنگ اوروک در بین النهرین وجود دارد که روی آن نقوش آیینی مثل هدیه دادن به معبد نقش شده است. در چگاسفلی همین جام با فرم مشابه و از جنس سفال کشف شد. کسانی که هنربین النهرین را می‌شناسند می‌دانند چقدر جام وارکا از چگاسفلی تأثیر پذیرفته است. جام چگاسفلی ۷۰۰ سال از جام وارکا قدیمی‌تر است

مناقصه عمومی یک مرحله‌ای
فراخوان مناقصه نیروهای حجمی با شرح خدمات راننده

شرکت اتوبوسرانی اصفهان در نظر دارد فراخوان مناقصه نیروهای حجمی با شرح خدمات راننده به‌شماره ۲۰۰۴۱۰۰۴۰۹۰۰۰۰۰۴ را از طریق سامانه تدارکات الکترونیکی دولت برگزار نماید.
کلیه مراحل برگزاری فراخوان از دریافت و تحویل اسناد فراخوان تا بازگشایی پاکت‌ها از طریق درگاه سامانه تدارکات الکترونیکی دولت (ستاد) به آدرس www.setadiran.ir انجام خواهد شد.
متقاضیان شرکت در فراخوان درصورت عدم عضویت در سامانه، نسبت به ثبت‌نام و دریافت گواهی امضای الکترونیکی (به‌صورت برخط) برای کلیه صاحبان امضای مجاز و مهر سازمانی اقدام لازم را به‌عمل آورند.
مواعد زمانی:
- تاریخ انتشار فراخوان: ۱۴۰۴/۰۲/۲۰ ساعت ۰۸:۰۰
- مهلت دریافت اسناد فراخوان: ۱۴۰۴/۰۲/۲۵ ساعت: ۱۴:۰۰
- مهلت ارسال پیشنهادات: ۱۴۰۴/۰۳/۰۵ ساعت: ۱۴:۰۰
- زمان بازگشایی پاکت ها: ۱۴۰۴/۰۳/۰۶ ساعت: ۰۸:۰۰
اطلاعات تماس و آدرس دستگاه:
اصفهان -خیابان کاوه -جنب ترمینال بابلدشت -کوچه شهید مقاره زاده - تلفن ثابت ۳۸۱۸۸ داخلی ۱۵۵
داوود بحیرایی مدیرعامل شرکت واحد اتوبوسرانی شهرداری اصفهان

آگهی مناقصه عمومی
نوبت اول
شماره مناقصه: ۱۴۰۴-۰۲-۰۵
هیأت امنای صرفه‌جویی ارزی در معالجه بیماران در نظر دارد خرید تعداد یک دستگاه WORK STATION تعیین توالی نسل دوم جهت هویت و تبارشناسی را از طریق مناقصه عمومی دو مرحله‌ای به شرکت‌های واجد شرایط واگذار نماید.
تاریخ توزیع اسناد مناقصه ۱۴۰۴/۰۲/۲۳ و ۱۴۰۴/۰۲/۲۴ می‌باشد.
جمع‌آوری پیشنهادات حداکثر تا تاریخ ۱۴۰۴/۰۳/۰۴ می‌باشد.
ضمانت‌نامه شرکت در مناقصه معادل ۶/۱۲۵/۰۰۰/۰۰۰ ریال به‌صورت ضمانت‌نامه بانکی
محل دریافت اسناد مناقصه و تحویل پیشنهادات: خیابان طالقانی- بین حافظ و استاد نجات‌الهی- شماره۳۶۶- هیأت امنای صرفه‌جویی ارزی در معالجه بیماران
لطفاً برای کسب اطلاعات بیشتر با شماره تلفن ۴۲۶۰۱۳۱۱ واحد مناقصات تماس حاصل نمایید.
به‌همراه داشتن معرفی‌نامه جهت دریافت اسناد الزامی می‌باشد.
دبیرخانه مناقصات

آگهی مناقصه عمومی
نوبت اول
شماره مناقصه: ۱۴۰۴-۰۲-۰۶
هیأت امنای صرفه‌جویی ارزی در معالجه بیماران در نظر دارد خرید تعداد یک دستگاه ژنتیک آنالایزر را از طریق مناقصه عمومی دو مرحله‌ای به شرکت‌های واجد شرایط واگذار نماید.
تاریخ توزیع اسناد مناقصه ۱۴۰۴/۰۲/۲۳ و ۱۴۰۴/۰۲/۲۴ می‌باشد.
جمع‌آوری پیشنهادات حداکثر تا تاریخ ۱۴۰۴/۰۳/۰۴ می‌باشد.
ضمانت‌نامه شرکت در مناقصه معادل ۱۳/۶۸۵/۰۰۰/۰۰۰ ریال به‌صورت ضمانت‌نامه بانکی
محل دریافت اسناد مناقصه و تحویل پیشنهادات: خیابان طالقانی- بین حافظ و استاد نجات‌الهی- شماره۳۶۶- هیأت امنای صرفه‌جویی ارزی در معالجه بیماران
لطفاً برای کسب اطلاعات بیشتر با شماره تلفن ۴۲۶۰۱۳۱۱ واحد مناقصات تماس حاصل نمایید.
به‌همراه داشتن معرفی‌نامه جهت دریافت اسناد الزامی می‌باشد.
دبیرخانه مناقصات

مناقصه عمومی یک مرحله‌ای
فراخوان مناقصه نیروهای حجمی با شرح خدمات کنترل خطوط، بازرسین کارت بلیت، فنی و تأسیساتی و امور خدماتی، نیروهای اداری و سایر کارهای مرتبط

شرکت اتوبوسرانی اصفهان در نظر دارد فراخوان مناقصه نیروهای حجمی به‌شماره ۲۰۰۴۱۰۰۴۰۹۰۰۰۰۰۳ را از طریق سامانه تدارکات الکترونیکی دولت برگزار نماید.
کلیه مراحل برگزاری فراخوان از دریافت و تحویل اسناد فراخوان تا بازگشایی پاکت‌ها از طریق درگاه سامانه تدارکات الکترونیکی دولت (ستاد) به آدرس www.setadiran.ir انجام خواهد شد.
متقاضیان شرکت در فراخوان درصورت عدم عضویت در سامانه، نسبت به ثبت‌نام و دریافت گواهی امضای الکترونیکی (به‌صورت برخط) برای کلیه صاحبان امضای مجاز و مهر سازمانی اقدام لازم را به‌عمل آورند.
مواعد زمانی:
- تاریخ انتشار فراخوان: ۱۴۰۴/۰۲/۲۰ ساعت ۰۸:۰۰
- مهلت دریافت اسناد فراخوان: ۱۴۰۴/۰۲/۲۵ ساعت: ۱۴:۰۰
- مهلت ارسال پیشنهادات: ۱۴۰۴/۰۳/۰۶ ساعت: ۱۴:۰۰
- زمان بازگشایی پاکت‌ها: ۱۴۰۴/۰۳/۰۷ ساعت: ۰۸:۰۰
اطلاعات تماس و آدرس دستگاه:
اصفهان- خیابان کاوه- جنب ترمینال بابلدشت- کوچه شهید مقاره‌زاده
تلفن ثابت ۳۸۱۸۸ داخلی ۱۵۵
داوود بحیرایی مدیرعامل شرکت واحد اتوبوسرانی شهرداری اصفهان

مزایده عمومی یک مرحله‌ای
فراخوان مزایده مجری تبلیغات روی بدنه اتوبوس

شرکت اتوبوسرانی اصفهان در نظر دارد فراخوان مزایده مجری تبلیغات روی بدنه اتوبوس به‌شماره ۱۰۰۴۱۰۰۴۰۹۰۰۰۰۰۲ را از طریق سامانه تدارکات الکترونیکی دولت برگزار نماید.
کلیه مراحل برگزاری فراخوان از دریافت و تحویل اسناد فراخوان تا بازگشایی پاکت‌ها از طریق درگاه سامانه تدارکات الکترونیکی دولت (ستاد) به آدرس www.setadiran.ir انجام خواهد شد.
متقاضیان شرکت در فراخوان درصورت عدم عضویت در سامانه، نسبت به ثبت‌نام و دریافت گواهی امضای الکترونیکی (به‌صورت برخط) برای کلیه صاحبان امضای مجاز و مهر سازمانی اقدام لازم را به‌عمل آورند.
مواعد زمانی:
- تاریخ انتشار فراخوان: ۱۴۰۴/۰۲/۲۰ ساعت ۰۸:۰۰
- مهلت دریافت اسناد فراخوان: ۱۴۰۴/۰۲/۲۵ ساعت: ۱۴:۰۰
- مهلت ارسال پیشنهادات: ۱۴۰۴/۰۳/۰۵ ساعت: ۱۴:۰۰
- زمان بازگشایی پاکت ها: ۱۴۰۴/۰۳/۰۶ ساعت: ۰۸:۰۰
اطلاعات تماس و آدرس دستگاه:
اصفهان -خیابان کاوه -جنب ترمینال بابلدشت -کوچه شهید مقاره زاده
تلفن ثابت ۳۸۱۸۸ داخلی ۱۵۵
داوود بحیرایی مدیرعامل شرکت واحد اتوبوسرانی شهرداری اصفهان

نبض تهران با برق می‌زند — بهینه مصرف کنیم
آگهی مناقصه عمومی یک مرحله‌ای
نوبت اول
(شرکت توزیع نیروی برق تهران بزرگ(سهامی خاص)
شرکت توزیع نیروی برق تهران بزرگ در نظر دارد اجرای عملیات توسعه و احداث و اصلاح و بهینه‌سازی شبکه (PC) خود را به پیمانکار واجد شرایط از طریق سامانه تدارکات الکترونیکی دولت واگذار نماید.
شرح مختصری از کار:

شماره مناقصه سامانه ستاد	۲۰۰۴۰۹۵۱۶۴۰۰۰۰۱	۲۰۰۴۰۹۵۱۸۴۰۰۰۰۱	۲۰۰۴۰۹۵۰۸۹۰۰۰۰۱
شماره مرجع مناقصه	۱۴۰۴۳۰۶۱۰۱۳۷	۱۴۰۴۵۱۸۱۰۰۸۷	۱۴۰۴۲۰۸۱۰۱۴۵
موضوع مناقصه	اجرای عملیات توسعه و احداث و اصلاح و بهینه‌سازی شبکه (pc)		
محدوده عملیاتی	منطقه برق هفده شهریور	منطقه برق تهرانپارس	منطقه برق فارابی
برآورد انجام کار(ریال)	۳۰,۹۳۷,۵۸۶,۷۶۴ ریال	۳۱,۹۷۴,۲۵۶,۷۶۳ ریال	۳۱,۷۹۰,۴۷۰,۵۹۴ ریال
مبلغ ضمانت‌نامه فرآیند ارجاع کار (ریال)	۲,۵۹۷,۰۰۰,۰۰۰ ریال	۲,۶۵۰,۰۰۰,۰۰۰ریال	۲,۶۴۰,۰۰۰,۰۰۰ریال
مهلت فروش اسناد	از روز دوشنبه تاریخ ۱۴۰۴/۰۲/۲۲ لغایت شنبه تاریخ ۱۴۰۴/۰۲/۲۷		
تاریخ انتشار مناقصه در سامانه	دوشنبه تاریخ ۱۴۰۴/۰۲/۲۲		
تاریخ تحویل اسناد به دستگاه مناقصه‌گزار	تا ساعت ۰۹:۰۰ چهارشنبه تاریخ ۱۴۰۴/۰۳/۰۷	تا ساعت ۱۰:۰۰ چهارشنبه تاریخ ۱۴۰۴/۰۳/۰۷	
تاریخ بازگشایی اسناد مناقصه	ساعت ۱۰:۰۰ چهارشنبه تاریخ ۱۴۰۴/۰۳/۰۷	ساعت ۱۱:۰۰ چهارشنبه تاریخ ۱۴۰۴/۰۳/۰۷	
محل تحویل و بازگشایی اسناد	تهران: میدان شهدا-ابتدای خیابان پیروزی- منطقه برق هفده شهریور- دبیرخانه و محل بازگشایی سالن جلسات	تهران- تهرانپارس، خ فرجام شرقی، نبش خ گلشنی، منطقه برق تهرانپارس دبیرخانه و محل بازگشایی سالن جلسات منطقه	تهران-بزرگراه نواب نبش شکوفه شرقی منطقه برق فارابی

نوع سپرده فرآیند ارجاع کار: به‌صورت ضمانت‌نامه بانکی و یا چک تضمین شده بانکی یا واریز وجه به‌حساب جاری شماره ۰۱۰۱۸۰۱۱۷۱۰۰۴ به‌نام شرکت توزیع نیروی برق تهران بزرگ بانک صادرات شعبه ملاصدرا و یا بلوکه از حساب مطالبات تأیید شده نزد شرکت توزیع نیروی برق تهران بزرگ ارائه نمایند.
-به پیشنهادهای فاقد سپرده، سپرده‌های مخدوش، سپرده‌های کمتر از میزان مقرر، چک شخصی و نظایرآن ترتیب اثر داده نخواهد شد.
مبلغ فروش اسناد:
- جهت شرکت در هر مناقصه، مبلغ ۱,۵۰۰,۰۰۰ریال به‌صورت الکترونیکی صرفاً از طریق درگاه پرداخت اینترنتی سایت سامانه تدارکات الکترونیکی دولت به نشانی: www.setadiran.ir اقدام به خرید اسناد نمایند.
ضمناً کلیه مراحل برگزاری مناقصه از دریافت اسناد مناقصه تا ارائه پیشنهاد مناقصه‌گران، بازگشایی پاکت‌ها و اعلام و قبول برندگی از طریق همین درگاه انجام خواهد شد و مناقصه‌گران درصورت عدم عضویت قبلی، مراحل ثبت‌نام در سایت مذکور و دریافت گواهی امضای الکترونیکی را جهت شرکت در مناقصه محقق سازند.
- به پیشنهادهای فاقد امضا، مشروط، مخدوش و پیشنهاداتی که بعد از انقضای مدت مقرر درفراخوان واصل می‌شود، مطلقاً ترتیب اثر داده نخواهد شد.
شرایط متقاضیان جهت شرکت در مناقصه:
- داشتن گواهی‌نامه صلاحیت پیمانکاری دررشته نیرو از سازمان برنامه و بودجه کشور الزامی می‌باشد.
- سایر اطلاعات و جزئیات مربوطه در اسناد مناقصه مندرج است.
نشانی‌های کسب اطلاعات بیشتر:
- سایت شبکه اطلاع‌رسانی معاملات شرکت توانیر: www.tavanir.org.ir
- سایت پایگاه ملی مناقصات: http://iets.mporg.ir
- سایت شرکت توزیع نیروی برق تهران بزرگ: http://www.tbtb.ir
- کانال اطلاع‌رسانی فراخوان معاملات شرکت در پیام رسان بله به نشانی: ble.ir/join/EUhUVVuZvC
امور بازرگانی شرکت توزیع نیروی برق تهران بزرگ(سهامی خاص)

یک سامانه انتقال آب دیگر تا پایان خردادماه به پایتخت می‌رسد

آب سد طالقان؛ تسکین کم‌آبی تهران

گزارش

شیما جهانبخش
خبرنگار

تهران با کسری ۴۴۹ میلیون مترمکعبی مخازن سدها در پایان فروردین‌ماه، در فصل گرم جاری با کمبود آب روبه‌رو است. اغلب کارشناسان ریشه کمبود آب در این استان را در کاهش بی‌سابقه بارندگی‌ها، خشکسالی‌های طولانی‌مدت که اکنون وارد پنجمین سال متوالی شده و افزایش دما می‌دانند اما مدیریت ناکارآمد منابع، فرسودگی شبکه‌های آبرسانی و مصرف بی‌رویه، سهم انسانی را پررنگ‌تر کرده و آن‌طور که مسئولان می‌گویند، این استان در تابستان پیش رو یکی از دشوارترین سال‌های آبی خود را خواهد داشت. تنها راه عبور از این بحران، رعایت الگوی مصرف از سوی شهروندان است.

البته در این زمینه مسئولان نیز اقداماتی انجام داده‌اند. حتی در همین روزهای بهاری، وضعیت تنش آبی و ضرورت کاهش برداشت‌ها باعث اعمال سیاست‌هایی در زمینه مدیریت فشار شبکه و صدور اخطار برای پرمصرف‌ها شده است. در این میان طرح «سامانه دوم انتقال آب از سد طالقان به تهران» مهم‌ترین اقدامی است که استاندار تهران از بهره‌برداری و تکمیل آن تا پایان بهار امسال (خردادماه) خبر داده و تأکید کرده است با تکمیل این طرح ظرفیت تأمین آب تهران افزایش می‌یابد.

تهران جزو استان‌هایی است که با مشکل جدی کم‌بارشی روبه‌رو است

«عیسی بزرگ‌زاده»، سخنگوی صنعت آب پیش‌تر در خصوص آخرین وضعیت این پروژه توضیح داده بود: «یکی از مهم‌ترین پروژه‌هایی که در دستور کار وزارت نیرو قرار دارد، ایجاد سامانه دوم انتقال آب از سد طالقان به تهران و کرج است. بررسی‌ها نشان می‌دهد این پروژه مهم به پیشرفت حدوداً ۵۰ درصدی در اجرا رسیده و پیگیری‌ها برای تکمیل به صورت شبانه‌روزی در حال انجام است.»

بزرگ‌زاده با ابراز امیدواری از اینکه فاز اول این طرح تا پایان بهار و فاز بعدی تا شهریور یا مهرماه به بهره‌برداری خواهد رسید، افزود: «در صورتی که فاز اول سامانه دوم انتقال آب از سد طالقان به تهران تا پایان خردادماه تکمیل شود، ۲.۵ مترمکعب در ثانیه به ظرفیت تأمین آب تهران افزوده خواهد شد. البته با تکمیل این طرح در نهایت ۵ مترمکعب بر ثانیه آب به تهران منتقل می‌شود.»

سخنگوی صنعت آب با تأکید بر اینکه بارش‌ها در پاییز و زمستان کمتر از نرمال بوده است، گفت: «اکنون در پنجمین سال خشکسالی هستیم و بارش‌های بهار نمی‌تواند جبران‌کننده این عقب‌ماندگی‌ها باشد. در حال حاضر تهران جزو استان‌هایی است که با مشکل جدی کم‌بارشی روبه‌رو است.»

بزرگ‌زاده توضیح داد: «اگر تاریخ ۱۵ فروردین‌ماه را مبنا قرار دهیم، سد امیرکبیر (کرج) ۲۳ میلیون مترمکعب نسبت به سال گذشته در همین تاریخ کمتر ذخیره دارد که نشانگر حدود ۴۶ درصد کاهش آب است. این سد باید نسبت به سال گذشته حدود ۴۹ میلیون مترمکعب ذخیره داشته باشد، اما اکنون تنها ۲۶ میلیون مترمکعب آب دارد. سد لتیان نیز به جای ۳۳ میلیون مترمکعب، تنها ۲۲ میلیون مترمکعب ذخیره دارد و با ۱۱ میلیون مترمکعب کاهش ذخیره آب روبه‌رو است.»

این مقام مسئول با تأکید بر اینکه حل بحران آب فقط با تأمین ممکن نیست و مدیریت مصرف هم حیاتی است، خاطرنشان کرد: «سد طالقان از مجموع بیش از ۴۰ مترمکعب در ثانیه تنها حدود ۲.۵ مترمکعب در ثانیه آب برای تهران تأمین می‌کند و با وجود اینکه وضعیت آبی آن نسبت به سال گذشته بهتر شده، اما سامانه انتقال آب از طالقان به تهران ظرفیت محدودی دارد. در واقع اگر مصرف مدیریت نشود، نمی‌توان بحران را کنترل کرد.»

سخنگوی صنعت آب افزود: «علاوه بر اجرای این پروژه عظیم، در حال حاضر از فاصله‌ای بیش از ۲۰۰ کیلومتری نیز در حال تأمین آب تهران از سدهای طالقان، لار، امیرکبیر و سایر منابع هستیم، ولی تأمین تنها کافی نیست، بلکه مدیریت مصرف، اصلاح سبک زندگی و مدیریت تقاضا نیز باید به موازات آن پیش برود.»

> در صورتی که فاز اول سامانه دوم انتقال آب از سد طالقان به تهران تا پایان خردادماه تکمیل شود، ۲.۵ مترمکعب در ثانیه به ظرفیت تأمین آب تهران افزوده خواهد شد. البته باتکمیل این طرح در نهایت ۵ مترمکعب بر ثانیه آب به تهران منتقل می شود

انتقال آب به پایتخت تا خردادماه

«محمدصادق معتمدیان»، استاندار تهران نیز با اعلام اینکه انتقال آب به پایتخت تا اواخر بهار انجام خواهد شد به «ایران» گفت: «انتقال آب از خارج از حوزه استان تهران در دستور کار است و با دستور رئیس‌جمهوری و تخصیص اعتبار، ۲ طرح انتقال آب تا خردادماه به بهره‌برداری می‌رسد.»

معتمدیان مسأله کمبود آب را مهم‌ترین چالش استان تهران عنوان و اظهار کرد: «با حمایت‌های دولت و پیگیری‌های انجام شده ۱۶ هزار و ۸۰۰ میلیارد تومان اعتبار برای حل مشکل آب استان اختصاص پیدا کرده تا وزارت نیرو با تکمیل طرح‌های نیمه‌تمام این معضل را مرتفع کند.»

استاندار تهران با تأکید بر اینکه این استان وارد پنجمین سال خشکسالی شده است، افزود: «با وجود بارندگی‌های ۱۲۵ میلیمتری در سال آبی، بر اساس آمارها نسبت به بلندمدت ۳۷٫۸ درصد کاهش بارندگی داشته‌ایم.»

ضرورت جداسازی آب شرب و غیرشرب در مصارف خانگی

استاندار تهران با بیان اینکه ۸۷ درصد استفاده از منابع آب استان مربوط به مصرف خانگی است، خاطرنشان کرد: «جداسازی آب شرب و غیرشرب در مصارف خانگی مسأله‌ای بسیار مهم است که متأسفانه نسبت به اجرای آن کوتاهی شده است.»

نماینده دولت در استان تهران، برنامه‌ریزی برای مدیریت بهینه آب خانگی را ضروری دانست و اظهار کرد: «در ادوار گذشته ۷۰ درصد منابع آبی از سدها و ۳۰ درصد از سفره‌های زیرزمینی تأمین می‌شد، اما امروز این نسبت به ۳۸ درصد از سدها و ۶۲ درصد از منابع زیرزمینی تغییر یافته و برداشت‌های بی‌رویه از سفره‌های زیرزمینی باعث فرونشست زمین تا ۳۶ سانتیمتر در برخی مناطق شده که یک بحران زیست‌محیطی جدی است. با وجود این معتقدم با همکاری رسانه‌ها و آموزش نحوه صحیح مصرف می‌توانیم آب مصارف خانگی را به درستی مدیریت کنیم. به طور مثال کمپین دو درجه کمتر باعث شد در استان تهران ۵ میلیون مترمکعب گاز صرفه‌جویی شود.»

معتمدیان همچنین بر کاهش مصرف آب در دستگاه‌های دولتی تأکید کرد و گفت: «دستگاه‌های اجرایی موظفند ۲۵ درصد مصرف آب خود را کاهش دهند. همه باید بدانیم حل بحران آب بدون مشارکت مردم ممکن نیست وتنها با برنامه‌ریزی برای انتقال آب، کاهش مصرف و تغذیه سفره‌های زیرزمینی، می‌توانیم از بحران عبور کنیم.»

عبور از تنش آبی با مشارکت همگانی

برش

«حسین خوش‌اقبال» فرماندار تهران نیز وضعیت منابع آبی استان را نگران‌کننده عنوان کرد و به «ایران» گفت: «مدیریت مصرف از ادارات آغاز شده و آنها ملزم به کاهش ۲۵ درصدی مصرف آب شده‌اند.»

خوش‌اقبال پروژه‌های انتقال آب از سد طالقان و طرح حضرت قمر بنی‌هاشم(ع) را گامی مؤثر در کاهش فشار بر منابع آبی پایتخت برشمرد و گفت: «عبور از بحران آب بدون مشارکت جدی مردم و مسئولان ممکن نیست. اگر مسئولان در رعایت الگوی مصرف پیش‌قدم باشند، جامعه نیز همراه خواهد شد.» فرماندار تهران با بیان اینکه خط انتقال آب از سد طالقان از نظر منابع مالی و پیشرفت پروژه وضعیت مناسبی دارد، عنوان کرد: «تکمیل و بهره‌برداری طرح پروژه قمر بنی‌هاشم(ع) باید در اولویت قرار گیرد، چرا که بار سنگینی از مصرف آب پایتخت را تأمین می کند.»

ایران در «ایران»

اجرای طرح تجارت مرزی مردم محور در سیستان و بلوچستان

زاهدان - استاندار سیستان و بلوچستان گفت: طرح «ساماندهی تجارت مرزی مردم محور» از هفته آینده در استان آغاز می‌شود که در قالب آن صادرات کالاهای غیرممنوعه از مرزهای استان انجام می‌شود و در ازای آن واردات به همان ارزش دلاری از سوی طرف مقابل صورت می‌گیرد.

منصور بیجار با تأکید براینکه استان سیستان و بلوچستان در حال حرکت با شتابی است که پیش از این هرگز تجربه نکرده بود، اظهار کرد: «راه‌آهن چابهار- زاهدان تا سال ۱۴۰۳ فقط ۱۲ همت اعتبار گرفته بود، اما حالا بیش از ۱۶ همت دیگر تزریق شده و این پروژه ملی در مسیر بهره‌برداری تا پایان سال قرار گرفته است.»

استاندار سیستان و بلوچستان افزود: «در حوزه بزرگراه‌سازی هم برای اولین‌بار با تفویض اختیار از وزارت راه، بیش از ۴۰ قطعه فعال شده و شاهد رشدی هستیم که در تاریخ استان بی‌سابقه است.» وی تأکید کرد: «سیستان و بلوچستان میزبان بیشترین طرح‌های ملی حوزه آبرسانی است و در این راستا با برنامه‌ریزی دقیق، در حال تلاش برای مهار بحران کمبود آب هستیم.»

بیجار با تأکید بر تقویت بدنه اداری استان با اجرای طرح‌های راهبردی و کارآمد برای جذب نخبگان بومی، گفت: «۶۰۰ نیروی جدید به ساختار اداری استان اضافه می‌شوند و رایزنی‌ها برای جذب نیرو در دیگر حوزه‌ها با شورای‌عالی انقلاب فرهنگی نیز در حال انجام است که بزودی اخبار خوشی از این بخش خواهیم شنید.»

بنگاه

امضای تفاهمنامه پالایشگاه تهران و پژوهشگاه صنعت نفت

شرکت پالایش نفت تهران و پژوهشگاه صنعت نفت، در حاشیه بیست و نهمین نمایشگاه بین‌المللی نفت، گاز، پالایش و پتروشیمی، تفاهمنامه‌ای را جهت استفاده از توانمندی‌های این نهاد در حوزه دانش فنی و مهندسی در راستای ارتقای کیفیت نفت کوره این پالایشگاه با هدف دستیابی به استانداردهای زیست‌محیطی جهانی امضا کردند.

به گزارش روابط عمومی شرکت پالایش نفت تهران، این تفاهمنامه روز جمعه ۱۹ اردیبهشت ۱۴۰۴، با حضور عباس محسنی‌نیکوگفتار، مدیرعامل شرکت پالایش نفت تهران و عظیم کلانتری‌اصل، رئیس پژوهشگاه صنعت نفت ایران، به امضا رسید.

سبحانیان: نسبت مالیات به تولید ناخالص داخلی به ۸٫۳ درصد رسید

رشد بیش از پنج برابری واریزی به شهرداری‌ها و دهیاری‌ها در سال ۱۴۰۳

رئیس کل سازمان امور مالیاتی کشور در چهاردهمین همایش سیاست‌های مالی و مالیاتی ایران گفت: نسبت مالیات به تولید ناخالص داخلی سال ۱۴۰۰ معادل ۵٫۷ درصد بود که در سال ۱۴۰۳ به ۸٫۳ درصد رسیده است.

سید محمد هادی سبحانیان، رئیس کل سازمان امور مالیاتی کشور در چهاردهمین همایش سیاست های مالی و مالیاتی ایران که صبح امروز برگزار شد با اشاره به تامین مالی ۱۲۲۹ هزار میلیارد تومانی از محل منابع مالیاتی در سال گذشته، گفت: اگر زحمات کارکنان نظام مالیاتی نبود، قطعاً دستاوردهای امروز سازمان امور مالیاتی محقق نمی‌شد.

وی افزود: سال‌ها اتکای بیش از حد به منابع نفتی اجازه نمی‌داد منابع پایدار مالیاتی توسعه یابد. اما در سال‌های اخیر با برنامه‌ریزی‌های دقیق و تلاش مداوم، توانسته‌ایم این وابستگی را کاهش دهیم و به سمت تأمین منابع پایدار از محل مالیات حرکت کنیم.

سبحانیان اظهارداشت: نسبت مالیات به تولید ناخالص داخلی (GDP) کشور که یکی از مهم‌ترین شاخص‌های عملکرد نظام مالیاتی است از ۵.۷ درصد در سال ۱۴۰۰ به ۸.۳ درصد در سال گذشته افزایش یافته است. همچنین سهم مالیات در منابع عمومی بودجه که در سال ۱۴۰۰ زیر ۳۰ درصد بود به حدود ۵۰ درصد در سال گذشته رسید. نسبت مالیات به هزینه‌های جاری دولت نیز از ۴۰ درصد در سال ۱۴۰۰ به نزدیک ۷۰ درصد افزایش یافته است. این نسبت در بسیاری از کشورهای پیشرفته نزدیک به ۱۰۰ درصد است.

وی افزود: شهرداری‌ها و دهیاری‌ها بخش قابل توجهی از منابع مالی خود را از طریق نظام مالیاتی تأمین می‌کنند. در سال ۱۴۰۰ حدود ۴۸ هزار میلیارد تومان به شهرداری‌ها و دهیاری‌ها اختصاص یافت اما در سال ۱۴۰۳ این رقم به بیش از ۲۴۴ هزار میلیارد تومان افزایش یافت که رشدی بیش از پنج برابری را نشان می‌دهد.

رئیس کل سازمان امور مالیاتی کشور با اشاره به طرح نشان‌دار کردن مالیات‌ها، تصریح کرد: در سال گذشته، بیش از ۳۶۱ هزار نفر از مؤدیان در این طرح شرکت کردند و مالیات خود را اصطلاحاً "نشان‌دار" کردند. این اقدام باعث شد حدود ۲۰۰۰ پروژه در کشور از طریق مالیات تأمین مالی شوند. به‌عنوان نمونه، ۱.۲ هزار میلیارد تومان برای پروژه‌های حمل‌ونقل، ۱.۲ هزار میلیارد تومان برای آموزش‌وپرورش، و ۱.۱ هزار میلیارد تومان برای منابع آب تأمین شد. همچنین، ۷۵۰ میلیارد تومان نیز به پروژه‌های زیرساختی دیگر اختصاص یافت.

وی افزود: در سال گذشته، تأمین مالی پروژه‌های بهداشت و درمان به مبلغ ۶۶۰ میلیارد تومان انجام شده است. همچنین در حوزه آموزش عالی نیز شاهد تأمین مالی قابل توجهی بودیم.

رئیس کل سازمان امور مالیاتی کشور بیان کرد: رئیس‌جمهور معتقد است باید اقتصاد را به دست مردم سپرد. همراهی مردم در توسعه و آبادانی کشور از طریق مشارکت در پروژه‌های مالیاتی یکی از راهبردهای اصلی است. امیدواریم که این مسیر با همکاری سازمان برنامه و بودجه و ایجاد یک درک مشترک تداوم یابد.

وی با بیان اینکه ما در تلاشیم تا نظام مالیات‌ستانی را از حالت سنتی به یک نظام سیستمی و هوشمند تبدیل کنیم، گفت: این روند شامل استفاده از اطلاعات شفاف و به‌روز برای تقویت اعتماد عمومی و کاهش فرار مالیاتی خواهد بود. همچنین قوانین مترقی مانند قانون «پایانه‌های فروشگاهی و سامانه مؤدیان» نقش مهمی در سیستماتیک‌شدن فرآیند مالیات‌ستانی ایفا کرده‌اند.

معاون وزیر اقتصاد با تاکید بر اینکه معافیت‌های فعلی مالیاتی کشور، در بسیاری از موارد، هدفمند یا اثرگذار نیستند، گفت: برخی از این معافیت‌ها بدون زمان‌بندی مشخص اجرا شده‌اند و به اهداف تعیین‌شده اصابت نکرده‌اند. ما مشکلی با معافیت‌های مالیاتی نداریم اما این معافیت‌ها باید هدفمند، زمان‌دار و موثر باشند. اگر نظام معافیتی اصلاح نشود همچنان با چالش‌های جدی در حوزه بهره‌وری اقتصادی مواجه خواهیم بود.

وی بیان کرد: لایحه مالیات بر مجموع درآمد در مجلس در حال بررسی است. نگاه ما در تدوین این لایحه صرفا درآمدی نبوده است. هدف اصلی، تحقق عدالت مالیاتی است. با اجرای این طرح، محاسبه مالیات به جای منابع پراکنده از درآمد مجموع افراد انجام خواهد شد. همچنین، هزینه‌های اساسی مانند بهداشت، درمان، آموزش و مسکن به عنوان معافیت لحاظ خواهد شد تا فشار بر خانوارهای کم‌توان کاهش یابد.

سبحانیان گفت: ما برای رسیدن به یک نظام مالیاتی بهره‌ور و عادلانه، نیازمند اصلاحات ساختاری هستیم. این شامل حذف معافیت‌های ناکارآمد، تقویت زیرساخت‌های اطلاعاتی و افزایش شفافیت است. نظام مالیاتی باید ابزاری برای عدالت اقتصادی و اجتماعی باشد، نه صرفا یک ابزار درآمدی.

رئیس کل سازمان امور مالیاتی کشور گفت: در حوزه مشاغل سال گذشته ۸۰ درصد رسیدگی‌ها به صورت سیستمی بوده و تنها ۲۰ درصد به صورت دستی و در حوزه اشخاص حقوقی ۷۰ درصد اظهارنامه ها به صورت سیستمی رسیدگی شده‌اند و تنها ۳۰ درصد توسط ماموران مالیاتی مورد رسیدگی قرار گرفت.

سید محمد هادی سبحانیان گفت: مالیات ابرازی مؤدیان حقوقی در سال ۱۴۰۰، حدود ۵۸ هزار میلیارد تومان بود که این عدد در سال گذشته به بیش از ۲۰۰ هزار میلیارد تومان رسیده است. این رشد، علیرغم کاهش نرخ برخی مالیات‌ها محقق شده و به دلیل شفاف‌سازی اطلاعات و ارائه اظهارنامه‌های پیش‌فرض بوده است.

سبحانیان خاطرنشان کرد: اکنون با توجه به ارائه اطلاعات شفاف به مؤدیان حقیقی، رشد قابل‌توجهی در مالیات‌های ابرازی داشته‌ایم، اما هنوز راه زیادی در پیش است. برخی انتقادات به تفاوت میان مالیات‌ستانی از دستمزد حقوق‌بگیران و مؤدیان حقیقی وارد است و ما تلاش می‌کنیم این ناهماهنگی‌ها را برطرف کنیم.

وی افزود: در تلاشیم که تعیین و تشخیص مالیات از قواعد انسانی به فرآیندهای کاملاً سیستمی منتقل شود. این تغییر باعث ارتقای شفافیت و بهبود فضای کسب‌وکار خواهد شد.

رئیس کل سازمان امور مالیاتی کشور بیان کرد: در حوزه اجاره مستغلات: در سال جاری، ۱۰۰ درصد پرونده‌های این حوزه به صورت سیستمی رسیدگی شد، در حالی که سال گذشته ۹۰ درصد توسط مأموران مالیاتی رسیدگی می‌شد. در حوزه اصناف و مشاغل سال گذشته ۸۰ درصد پرونده‌های ارائه‌شده به صورت سیستمی بررسی شد و این آمار در سال‌های اخیر به‌طور مداوم رو به افزایش بوده است.

سبحانیان تاکید کرد : در حوزه اشخاص حقوقی ۷۰ درصد اظهارنامه‌های اشخاص حقوقی در سال ۱۴۰۳ به صورت سیستمی رسیدگی و قطعی شده است، در حالی که این عدد در سال‌های قبل بسیار پایین‌تر بود.

وی با تاکید بر اهمیت اجرای قانون پایانه فروشگاهی و سامانه مؤدیان گفت: سامانه مؤدیان با صدور فاکتور الکترونیکی و تأیید دوطرفه توسط خریدار و فروشنده، یکی از پیشرفته‌ترین سیستم‌های مالیات‌ستانی در سطح بین‌المللی است. این سامانه با تأکید بر اصل صحت اطلاعات ارائه‌شده توسط مؤدی، باعث شفافیت بیشتر و کاهش تخلفات شده است. این قانون، علی‌رغم پیچیدگی‌های اجرایی، از دی‌ماه ۱۴۰۲ عملیاتی شد و تاکنون تحولات چشمگیری در نظام ارزش افزوده ایجاد کرده است.

سبحانیان خاطرنشان کرد: قانونگذار در این حوزه تصریح کرده است که اصل بر صحت اطلاعات مؤدی است، مشروط بر اینکه مؤدیان در سیستم ثبت‌نام کرده و فاکتورهای الکترونیکی را به‌درستی صادر کنند. این گام بزرگ، کمک شایانی به مبارزه با فاکتورهای صوری و تخلفات کرده است.

وی گفت: نظام مالیاتی باید ابزاری برای ارتقای عدالت اقتصادی باشد. ما با هوشمندسازی، شفاف‌سازی و همکاری مردم و مسئولان در مسیر تحقق این هدف گام برمی‌داریم. چالش‌هایی وجود دارد، اما مسیر تحولی سازمان به سمت پیشرفت پیش می‌رود.

رئیس کل سازمان امور مالیاتی کشور تاکید کرد: در سال ۱۴۰۱، بیش از ۷ میلیون مودی جدید شناسایی شد که این امر ناشی از اجرای قانون پایانه‌های فروشگاهی و سامانه مؤدیان است. تعداد اشخاص متصل به سامانه مؤدیان از ۱۷۰۰ نفر در ابتدای سال ۱۴۰۱ به بیش از ۲۶۵ هزار نفر در پایان سال گذشته افزایش یافت.

سبحانیان افزود: در سه‌ماهه اول سال ۱۴۰۲، حدود ۵۰ میلیون صورت‌حساب الکترونیک ثبت شد که این رقم در دوره چهارم سال ۱۴۰۳ به بیش از ۲.۵ میلیارد صورت‌حساب رسید. این رشد چشمگیر به شفافیت داده‌ها و افزایش کارایی اقتصادی کمک شایانی می‌کند.

وی تصریح کرد: حجم بالای ارباب‌رجوع و تغییرات مداوم قوانین فشار زیادی به کارکنان وارد کرده است. لازم است قوانین جدید با آموزش مناسب و پذیرش اجتماعی اجرا شوند.

مالیات علاوه بر اینکه یک امر اقتصادی است، یک امر اجتماعی نیز است و باید به دغدغه‌های مودیان توجه ویژه‌ای داشته باشیم.

رئیس کل سازمان امور مالیاتی کشور گفت: حرکت به سمت داده‌محوری و اجرای قانون پایانه فروشگاهی، کاهش مراجعات مردم به ادارات مالیاتی، شفافیت بیشتر و کاهش تبعیض میان مودیان را در پی دارد. این اقدامات رضایت‌مندی بیشتری را در میان جامعه اقتصادی کشور ایجاد خواهد کرد.

سبحانیان گفت: ما گام‌های بزرگی برداشته‌ایم، اما برای دستیابی به نظام مالیاتی مطلوب‌تر باید اقدامات بیشتری انجام شود. امیدواریم با حمایت تمامی متخصصان و همکاران ادامه این مسیر با موفقیت همراه باشد.

حوزه فاوا

■ حسین شهرابی مدیرعامل شرکت دانش‌بنیان امید فضا از پرتاب یک ماهواره با ۲ مأموریت با پرتابگر روسی در اواسط سال جاری خبر داد و گفت: «امسال ماهواره‌ای هم به نام «دو نمای یک» با مأموریت اینترنت اشیا و تصویربرداری با هدف کشاورزی دقیق به فضا پرتاب می‌شود.

تازه‌های موبایل

■ سامسونگ در آستانه عرضه باریک‌ترین گوشی خود، گلکسی S25 اج، با محافظ نمایشگر جدیدی از نوع Gorilla Glass Ceramic 2 قرار دارد. این شیشه سرامیکی مقاومت بیشتری برابر ترک‌خوردگی و ضربه دارد.

کوتاه از دنیای فناوری

■ برای اولین بار فناوری جعل عمیق (Deepfake) و هوش مصنوعی، راه خود را به دادگاهی در ایالت آریزونا باز کرد. در این پرونده حقوقی، خانواده کریستوفر پلکی، قربانی یک تیراندازی خیابانی، از این فناوری استفاده کردند تا برای بخشش قاتل، دادگاه را تحت تأثیر قرار دهند.

کهکشان

■ گروه تجاری اسپانیایی GMV که تجربه گسترده‌ای در بخش فضایی دارد، از توسعه سامانه‌ای ناوبری برای ماه خبر داد. بنابراین ماه به‌زودی صاحب سیستمی شبیه GPS می‌شود.

■ چین برای اولین‌بار خاک سطح ماه را که «گران‌بهاتر از طلا» است، به محققان بین‌المللی قرض داد تا روی آن پژوهش‌هایی انجام بدهند.

علم

■ دانشمندان برای اولین بار، ساختار سه‌بعدی گیرنده چشایی شیرینی انسان را ترسیم کردند. این کشف می‌تواند به درمان چاقی، دیابت و اختلالات متابولیک کمک کند.

■ یک آزمایش خانگی پیشرفته به نام «Teal Wand» مورد تایید سازمان غذا و داروی امریکا قرار گرفت که زنان می‌توانند بدون مراجعه به کلینیک، نمونه‌هایی برای بررسی ویروس اچ‌پی‌وی جمع‌آوری کنند و سرطان دهانه رحم زودتر شناخته شود.

دنیای روبات‌ها

■ پژوهشگران سوئیسی روبات‌های بسیار کوچک شبیه قایق موتوری ساختند که پس از بررسی کیفیت آب، در پایان مأموریت خود به غذای ماهی‌ها تبدیل می‌شوند.

آماده باشید و راه را بازکنید

«هوش مصنوعی دانشمند» وارد می‌شود

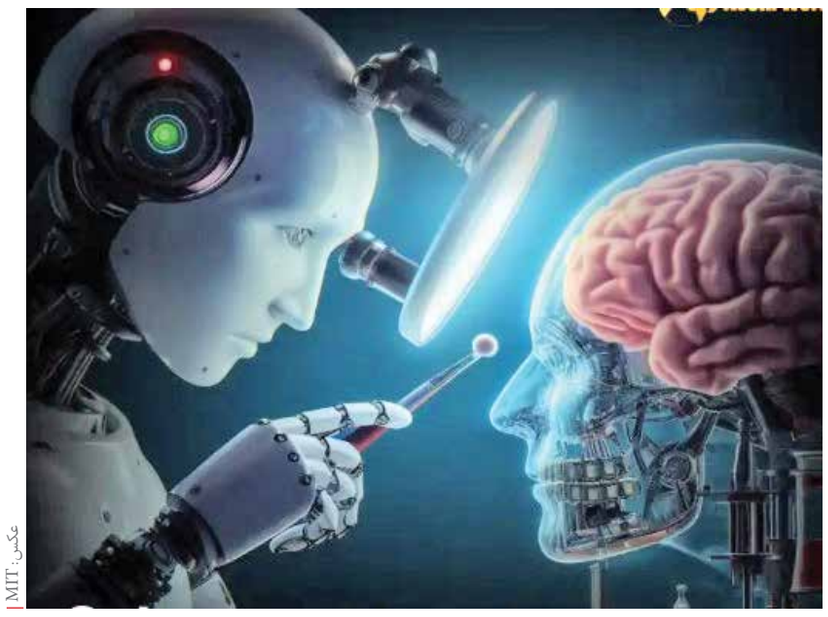
عکس: MIT

هوش مصنوعی

آرزو کیهان
گروه علم و فناوری

در دنیای فناوری، جایی که حوزه‌هایی مانند رمزارزها از پیشرفت‌های محاسباتی بهره می‌برند، کاربرد هوش مصنوعی به طور مداوم مرزها را جابه‌جا می‌کند. در این میان به‌کارگیری هوش مصنوعی، توسعه علم و فناوری را افزایش داده و هر روز پیشرفت‌های چشمگیری می‌کند. به تازگی دانشمندان شرکت FutureHouse اعلام کرده‌اند در پروژه‌ای جدید قصد دارند یک هوش مصنوعی دانشمند بسازند تا محققان بتوانند از آن به عنوان ابزاری قدرتمند برای اکتشافات علمی استفاده کنند.

۴ ابزار حیاتی هوشمند

شرکت FutureHouse اعلام کرده است، از ۴ ابزار اصلی برای ساخت این ابرهوش مصنوعی استفاده می‌کند و تا یک دهه آینده، شگفتی‌آفرین خواهد شد. یکی از این ابزارها Crow است که بر جست‌وجوی ادبیات علمی و پاسخ به سؤالات تمرکز دارد. ابزار دیگر Falcon نام دارد که جست‌وجوی‌های عمیق‌تر در پایگاه‌های داده تخصصی علمی را در اختیار محققان قرار می‌دهد. Owl هم دیگر ابزاری است که این هوش مصنوعی دانشمند از آن استفاده خواهد کرد تا از تحقیقات قبلی در حوزه‌های مختلف استفاده کند. آخرین ابزار مورد استفاده در این ابرهوش مصنوعی هم Phoenix است که برنامه‌ریزی آزمایش‌های شیمیایی را انجام می‌دهد. گفته می‌شود این ابزارها می‌توانند بسیاری از وظایف علمی را مؤثرتر از انسان‌ها انجام دهند. دسترسی به مقالات علمی باکیفیت و فرآیند استدلال شفاف، از مزیت‌های کلیدی این ابرهوش مصنوعی دانشمند است. هوش مصنوعی بویژه در پردازش داده‌های حجیم و شناسایی الگوهای پنهان بسیار مفید است و با سرعت بالایی عمل می‌کند و می‌تواند در نقش هوش مصنوعی دانشمند، با استفاده از تمامی داده‌ها در کنار یکدیگر، به اکتشافات جدیدی در زمینه علمی دست یابد؛ اکتشافاتی که انسان باید برای دستیابی به آنها سال‌ها تلاش کند.

چالش‌های هوش مصنوعی

البته با وجود پتانسیل بالای هوش مصنوعی، موانع جدی نیز برای تحقق این هوش مصنوعی دانشمند وجود دارد که یکی از اصلی‌ترین آنها وجود داده‌های غلط است. پیش‌بینی تمام متغیرهای دنیای واقعی هم یکی دیگر از موانع موجود است و علاوه بر آن، برخی از محققان نیز اعتماد چندانی به قابلیت‌های هوش مصنوعی ندارند. تلاش‌های گذشته برای استفاده از هوش مصنوعی در علم، گاهی نتایج ناامیدکننده‌ای داشته است. به عنوان مثال در پروژه GNoME گوگل در سال ۲۰۲۳، ادعا شد که هوش مصنوعی به سنتز مواد جدید کمک کرده است، اما تحلیل‌های بعدی نشان داد که هیچ‌کدام از این مواد واقعاً نوآورانه نبوده‌اند، به همین دلیل حالا محققان محتاط‌تر شده‌اند. محققان شرکت FutureHouse نیز با تأیید این چالش‌ها می‌گویند که ابزارهای هوش مصنوعی آنها بویژه Phoenix ممکن است مرتکب اشتباه شوند اما تیم پژوهشی این شرکت تمامی تلاش خود را برای دسترسی به هوش مصنوعی دانشمند انجام خواهد داد.

چرا ۴ ساعت خواب برای برخی آدم‌ها کافیست؟

علم

محبوبه ستارزاده
گروه علم و فناوری

کم‌خوابی یکی از مشکلاتی است که جمعیت بسیاری در جهان با مشکلات ناشی از آن، دست به گریبان هستند. به همین دلیل هم محققان مطالعات متعددی برای شناسایی ریشه بی‌خوابی انجام داده‌اند. البته با اینکه نیاز خواب شبانه بیشتر افراد بین ۷ تا ۹ ساعت است اما برخی هم تنها با ۴ ساعت خواب، کاملاً آماده شروع یک روز باانرژی هستند و هیچ احساس ناراحتی و خستگی هم ندارند. بتازگی دانشمندان با مطالعه بر ژنتیک این افراد، به نتایج جالب توجهی دست یافته‌اند و امیدوارند با کشف این مکانیسم‌های ژنتیکی، بتوانند درمان‌های بهتری برای میلیون‌ها نفر که با اختلالات خواب دست و پنجه نرم می‌کنند، پیدا کنند .

یک تیم تحقیقاتی از دانشگاه کالیفرنیا، سانفرانسیسکو دریافتند نوعی جهش ژنتیکی نادر چنین قدرتی را به برخی از انسان‌ها می‌دهد که تنها با چهار ساعت خواب، برای یک روز پرکار آماده باشند. این محققان در پژوهش خود توانستند یک جهش ژنی خاص به نام SIK3-N783Y را در این افراد شناسایی کنند که این جهش ژنی باعث می‌شود چنین اشخاصی با عوارض جدی خواب مثل کندی، فراموشی و افزایش مشکلات قلبی مواجه نشوند. دکتر ریینگ هوی فو، یکی از پژوهشگران این مطالعه گفت: «بدن این افراد ممکن است در فرآیندهای ترمیمی که در طول خواب اتفاق می‌افتد، کارآمدتر باشد. در حالی که ما استراحت می‌کنیم، بدن ما سخت در حال انجام فرآیندهای حیاتی مانند سم‌زدایی و ترمیم آسیب‌هاست، اما افراد کم خواب طبیعی، تمام این عملکردهایی که بدن هنگام خواب انجام می‌دهد را می‌توانند در سطح بالاتری از ما انجام دهند.»

این تیم در مقاله خود نوشت: «یک جهش در پروتئین کیناز ۳ القایی نمک (hSIK3-N783Y) در انسان‌های کم خواب طبیعی شناسایی شد. بدین ترتیب، این نتیجه، با مطالعاتی که بر یک مدل موش حامل این جهش انجام گرفت، تأیید شد. (پروتئین کیناز۳ القایی نمک تأثیر بالایی بر خواب دارد). محققان برای فهمیدن اینکه این جهش ژنی چه کاری انجام می‌دهد، از موش‌ها استفاده کردند. آنها موش‌هایی را پرورش دادند که جهش SIK3-N783Y یکسانی داشتند. نتیجه، بسیارجالب بود. Live Science گزارش داد که موش‌ها معمولاً روزانه حدود ۱۲ساعت می‌خوابند که بسیار بیشتر از انسان است، اما موش‌های دستکاری ژنتیکی شده، درست مشابه انسان‌های دارای این جهش ژنتیکی، در مقایسه با موش‌های معمولی هر روز حدود ۳۱ تا ۵۴ دقیقه کمتر می‌خوابیدند. اسکن مغز این موش‌ها نشان داد پروتئین‌های ژن جهش‌یافته در اتصالات بین سلول‌های مغزی (سیناپس‌ها) فعال هستند. از آنجا که ژن SIK3، پروتئین کینازی تولید می‌کند که به پروتئین‌های دیگر سیگنال می‌دهد، این سیگنال‌دهی احتمالاً بر میزان خواب مورد نیاز ما تأثیر می‌گذارد. البته این کشف، قطعه دیگری به پازل ژنتیک خواب اضافه می‌کند. پیش از این، دانشمندان چهار ژن مرتبط با الگوهای خواب کوتاه‌تر را شناسایی کرده بودند و این یافته جدید، تعداد کل ژن‌ها را به عدد ۵ می‌رساند.»

رئیس مرکز آموزش، پژوهش و برنامه‌ریزی مالیاتی خبر داد:

حمایت سازمان مالیاتی از پایان نامه‌های مرتبط با مالیات

رئیس مرکز آموزش، پژوهش و برنامه‌ریزی سازمان مالیاتی کشور از حمایت سازمان امور مالیاتی از پایان نامه‌های مقطع دکتری مرتبط با عناوین پژوهشی سازمان مالیاتی خبر داد.

نادر آریا رئیس مرکز آموزش، پژوهش و برنامه‌ریزی مالیاتی در چهاردهمین همایش سیاستهای مالی و مالیاتی ایران که صبح امروز برگزار شد، گفت: تاکنون سیزده دوره از این همایش از سال ۱۳۸۶ به‌صورت مستمر (به‌جز یک دوره در کرونا) برگزار شده و برگزاری آن یکی از ابزارهای مهم پژوهشی سازمان مالیاتی کشور را تشکیل می‌دهد. آریا با بیان اینکه این همایش نقش به‌سزایی در تبیین سیاست‌ها و راهبردهای مالی و مالیاتی ایفا کرده است، تأکید کرد: امروز در آستانه آغاز چهاردهمین دوره این همایش قرار داریم؛ رویدادی که بار دیگر فرصتی ارزشمند برای هم‌اندیشی، تبادل دیدگاه‌ها، پژوهش‌های علمی و ارتقای سیاست‌های مالیاتی فراهم می‌کند.

رئیس مرکز آموزش، پژوهش و برنامه‌ریزی مالیاتی افزود: این همایش نه‌تنها بستر تبادل دانش و تجربه میان پژوهشگران و متخصصان است، بلکه امکان بازنگری در سیاست‌ها و برنامه‌های اجرایی را به شکلی اثرگذار و کارآمد به وجود می‌آورد.

وی بیان کرد: عنوان این دوره از همایش «نظام مالیاتی هوشمند و اثربخش و تأثیرات آن بر عدالت‌گستری و آثار اجتماعی» مطرح شد که بیانگر رویکرد محوری این دوره در ارتباط با تأثیرات یک نظام مالیاتی هوشمند و اثربخش بر گسترش عدالت‌گستری و پیامدهای اجتماعی آن است.

رئیس مرکز آموزش، پژوهش و برنامه‌ریزی مالیاتی سازمان امور مالیاتی کشور، گفت: نظام مالیاتی هوشمند و داده محور در عصر دیجیتال، آثار اقتصادی، اجتماعی و فرهنگی اجرای قوانین مالیاتی با تأکید بر قوانین مصوب اخیر و آتی (مالیات بر عایدی سرمایه و مالیات بر مجموع درآمد اشخاص)، دریافت و بهره‌برداری از پایگاه اطلاعاتی مؤدیان به‌ویژه موضوع ماده (۱۶۹) مکرر ق. م. م. و آثار اقتصادی و اجتماعی آن و جایگاه نظام مالیاتی در تخصیص هدفمند منابع و خدمات اجتماعی از جمله محورهای همایش سیاست‌های مالی و مالیاتی محسوب می‌شوند.

معاون سیاست‌گذاری و راهبری اقتصادی وزارت اقتصاد:

تحقق سرمایه‌گذاری در تولید با اخذ سیاست‌های هوشمند مالیاتی

معاون سیاست‌گذاری و راهبری اقتصادی وزارت امور اقتصادی و دارایی با بیان اینکه ارتقا نظام حکمرانی کشور از طریق نظام مالیاتی محقق خواهد شد، گفت: براین اساس تحقق عدالت عمودی و افقی یکی از دستور کارهای مهم نظام مالیاتی کشور است.

وحید ماجد، معاون سیاست‌گذاری و راهبری اقتصادی وزارت اقتصاد در چهاردهمین همایش سیاست‌های مالی و مالیاتی ایران گفت: دستیابی به رشد اقتصادی پایدار، بهبود کسب و کار و ایجاد انگیزه برای سرمایه‌گذاری در تولید در گرو اتخاذ سیاست گذاری‌های مناسب مالی و مالیاتی است. وی افزود: ابزارهای سیاست‌های مالی و مالیاتی باید بتواند با توجه به نیازهای جامعه منابع را به بخش‌های تولیدی و نیاز جامعه هدایت کند.

معاون سیاست‌گذاری وزارت اقتصاد تأکید کرد: اگر محل مصرف مالیات مشخص باشد، احساس بی‌عدالتی از بین خواهد رفت.بر این اساس در جای جای کشور با طرح نشان دار کردن مالیاتی، عدم رضایت از پرداخت مالیات کاهش یافته است.

ماجد در ادامه اضافه کرد: براساس اجرای پروژه نشاندار کردن مالیات، وقتی ببینم مالیات پرداختی من در پروژه‌های مهم و ملی کشور هزینه می‌شود از پرداخت مالیات رضایت دارم.

معاون سیاست‌گذاری و راهبری اقتصادی وزارت امور مالیاتی با دانشگاه تهران در برگزاری چهاردهمین دوره همایش سیاست‌های مالی و مالیاتی نشان دهنده کاربست علم و اندیشه در سیاست‌های مالی و مالیاتی کشور هست.

ماجد با بیان اینکه حدود ۷۰ درصد هزینه‌های جاری دولت از مالیات تأمین شده افزود: جا دارد در این راستا از همکارانمان در سازمان امور مالیاتی کشور قدردانی کنیم.

وی گفت: برقراری تعادل در تأمین درآمدهای مالیاتی دولت از یک سو و هم‌زمان عدم فشار بر تولیدکنندگان امر مهمی بود که به آن دست یافتیم. توانستیم بار مالیاتی بخش‌های تولیدی را کم کنیم و از آنها حمایت کنیم. ضمن اینکه انگیزه فعالیت‌های سوداگرانه را نیز کاهش دادیم.

معاون سیاست‌گذاری و راهبری اقتصادی وزارت امور اقتصادی و دارایی ساده‌سازی و هوشمندسازی فرآیندهای مالیاتی امر مهم و خطیری است که در راستای ایجاد نظام مالیاتی کارآمد از ابزارهای رشد و توسعه اقتصادی است.

وی گفت: ایجاد انگیزه برای سرمایه‌گذاری در تولید در گرو اخذ سیاستهای مالی و مالیاتی هوشمندانه است. ماجد با تأکید بر اینکه نباید نقش تخصیصی و توزیعی نظام مالیات به‌عنوان ابزار سیاست‌گذاری مالی را فراموش کنیم، افزود: مالیات علاوه بر تأمین مالی پایدار دولت به جهت‌دهی بر فعالیت‌های تولیدی نقش مؤثری دارد. مالیات باید به‌صورت انگیزشی منابع را به بخش‌های تولیدی هدایت کند.

معاون سیاست‌گذاری و راهبری اقتصادی وزارت اقتصاد اضافه کرد: ارتقا نظام حکمرانی کشور از طریق نظام مالیاتی محقق خواهد شد. براین اساس تحقق عدالت عمودی و افقی یکی از دستور کارهای مهم نظام مالیاتی کشور است.

وی افزود: سهم مالیات به تولید ناخالص داخلی به ۸ درصد افزایش یافته است اما سؤال این است که هر نوعی افزایش این شاخص مطلوب است یا خیر؟ به نظر می‌رسد اگر رشد مالیات در توسعه زیرساخت باشد این امر پذیرفته خواهد شد. کسر بودجه دولت ناشی از هزینه‌های جاری مانع از تخصیص مالیات به نقاطی شده که مردم خواستار آن هستند. بر این اساس با وجود کسری بودجه دولت ممکن است رضایت عمومی آن طور که باید و شاید محقق نشود.

ماجد گفت: در سیاست‌گذاری بودجه‌ای در وزارت اقتصاد بدنبال تعادل هم‌زمان بین تأمین مالی پایدار دولت و کاهش فشار مالیات به بخش تولید بودیم. به‌عنوان رئیس ستاد بودجه وزارت اقتصاد، باید یک تعادل بین سازمان مالیاتی و سازمان بورس ایجاد می‌کردیم. بر این اساس با همکاری دو دستگاه توانستیم بار مالیاتی بخش‌های تولیدی را کم کنیم.

دبیر علمی همایش سیاست های مالی و مالیاتی مطرح کرد:

مالیات ستانی همکام با بزرگ شدن اقتصاد

عضو هیأت علمی دانشکده اقتصاد دانشگاه تهران با تاکید بر اینکه مالیات ستانی گنج بی پایان نیست، گفت: باید اقتصاد را بزرگ کنیم و هزینه های دولت را کاهش دهیم تا بتوانیم پایه های مالیاتی متعارف را اجرا کنیم.

تیمور رحمانی دبیر علمی همایش سیاست های مالی و مالیاتی ایران در چهاردهمین دوره برگزاری این همایش که پیش از ظهر امروز در مرکز همایش‌های صداوسیما برگزار شد اظهار داشت: از زمانی که درآمدهای نفتی کفاف هزینه‌ها را نداد، دولت به این نتیجه رسید که مالیات تورمی بگیرد؛ اما با رشد تورم و افزایش آسیب های آن، کاهش درآمدهای نفتی و افزایش تحریم های اقتصادی، دولت بعد از یک قرن به اخذ مالیات متعارف بازگشت.

عضو هیأت علمی دانشکده اقتصاد دانشگاه تهران، ادامه داد: درآمد نفت دیگر در آینده اقتصاد ایران نمی‌تواند کاری کند حتی اگر تحریم ها هم برداشته شود دیگر به دوران درآمدهای سرشار نفتی برنمی‌گردیم لذا دولت مجبور است در مالیات های متعارف تلاشش را افزایش دهد و تمرکزش را بر قوانینی مثل مالیات بر عایدی سرمایه و مالیات بر مجموع درآمد بگذارد. رحمانی ادامه داد: باید وزارت اقتصاد و سازمان امور مالیاتی به این نکته توجه کنند که مالیات ستانی گنج بی پایان نیست؛ باید اقتصاد را بزرگ کنیم و هزینه های دولت کاهش یابد تا بتوانیم پایه های مالیاتی متعارف را اجرا کرده و از این حیث با کم ترین آسیب ها و عوارض اقتصادی مواجه شویم. دبیر علمی همایش افزود: اگر قرار است تامین مالی دولت بر مالیات ستانی متمرکز شود باید به حدی باشد که نظام انگیزشی از بین نرود، بی عدالتی ایجاد نشود و اعتراض های اجتماعی نیز ایجاد نکند. رحمانی همچنین با اشاره به رشد ۱۲۱ درصدی ارسال مقالات نسبت به سال گذشته گفت: همایش امسال با استقبال محققان روبرو شد و شاهد ارسال ۲۶۱ مقاله بودیم که نسبت به ۱۱۵ مقاله سال گذشته، رشد چشمگیری محسوب می شود. وی افزود: در مرحله پالایش اولیه، ۳۱ مقاله رد شد و مقالات باقی‌مانده توسط حداقل دو داور بررسی شدند. در این مرحله، ۱۲۸ مقاله دیگر نیز توسط داوران رد شد و در نهایت، ۱۰۱ مقاله به عنوان مقاله برگزیده پذیرفته شد. دبیر علمی همایش با بیان اینکه نهایتا ۶۸ مقاله در کتابچه همایش، ۲۲ مقاله به صورت پوستر و ۱۱ مقاله نیز برای ارائه شفاهی در سالن‌های همایش انتخاب شده‌اند، تصریح کرد: در راستای توجه به حفظ محیط زیست، موسسه توسعه و تحقیقات دانشگاه تهران برای هر یک از برگزیدگان و پیشکسوتان همایش، یک نهال کاشته است.

آگهی فروش املاک و مستغلات به صورت مزایده عمومی

شرکت مدبر رضوی

مدبر رضوی
مدیریت دارایی و بهره‌وری رضوی

تالار مبادلات و سرمایه‌گذاری املاک رضوی

به‌اطلاع می‌رساند شرکت **مدبر رضوی** در نظر دارد تعدادی از قطعات و آپارتمان‌های خود، در سطح شهر مشهد را طبق لیست ذیل از طریق مزایده عمومی در سالن واگذاری دارایی‌های معاونت املاک و اراضی بنیاد بهره‌وری موقوفات آستان قدس رضوی با شرایط ویژه واگذار نماید. لذا متقاضیان محترم جهت شرکت در مزایده می‌توانند در روزهای یک‌شنبه مورخ ۱۴۰۴/۰۲/۲۱ الی چهارشنبه مورخ ۱۴۰۴/۰۲/۲۴ از ساعت ۹ الی ۱۳ به محل سالن مزایده واقع در **مشهد خیابان حر عاملی - بین حر عاملی ۶۳ و ۶۵ تالار مبادلات املاک و مستغلات معاونت املاک و اراضی بنیاد بهره‌وری موقوفات آستان قدس رضوی مراجعه نموده و پیشنهادات خود را ارائه دهند، ضمنا متقاضیان محترم جهت کسب اطلاعات بیشتر می‌توانند به آدرس اینترنتی: Amlak.razavi.ir مراجعه و با شماره‌های: ۰۹۱۵۵۱۷۶۵۸۱-۰۵۱-۹۱۰۰۸۰۰۳ تماس حاصل فرمایند.**

یادآور می‌گردد درصورت عدم انجام هر یک از تعهدات از سوی برندگان به‌شرح مندرج در برگ شرایط مزایده سالن واگذاری، شرکت می‌تواند ضمن ابطال واگذاری، سپرده شرکت در مزایده را بدون هیچ تشریفاتی راسا ضبط و وصول نماید. همچنین شرکت درقبول و رد هر یک یا تمام پیشنهادات مختار است.

قطعات اراضی خیابان (بلوار حر خیابان بصیرت)

ردیف	شماره قطعه	شماره بلوک	محدوده	کاربری	مساحت مترمربع	وضعیت پروانه	قیمت پایه (ریال) مترمربع	سپرده شرکت درمزایده (ریال)	شیوه پرداخت حقوقات
۱	۱۵	۱۶۰	اراضی خیابان بصیرت	مسکونی	۱۷۳,۷۵	ندارد	۱۸۰,۰۰۰,۰۰۰	۳۰۰,۰۰۰,۰۰۰	٪۴۰ نقد الباقی یک‌ساله طی دو فقره چک مساوی به‌صورت ٦ ماهه با ٪۴۰ نقد الباقی طی یک فقره چک یک‌ساله با کارمزد ٪۸
۲	۱۳	۱۶۰		مسکونی	۱۷۰	ندارد	۱۸۰,۰۰۰,۰۰۰	۳۰۰,۰۰۰,۰۰۰	٪۴۰ نقد الباقی یک‌ساله طی دو فقره چک مساوی به‌صورت ٦ ماهه با ٪۴۰ نقد الباقی طی یک فقره چک یک‌ساله با کارمزد ٪۸
۳	۱۲	۱۶۰		مسکونی	۱۷۰	ندارد	۱۸۰,۰۰۰,۰۰۰	۳۰۰,۰۰۰,۰۰۰	٪۴۰ نقد الباقی یک‌ساله طی دو فقره چک مساوی به‌صورت ٦ ماهه با ٪۴۰ نقد الباقی طی یک فقره چک یک‌ساله با کارمزد ٪۸
٤	۱۱	۱۶۰		مسکونی	۱۷۰	ندارد	۱۸۰,۰۰۰,۰۰۰	۳۰۰,۰۰۰,۰۰۰	٪۴۰ نقد الباقی یک‌ساله طی دو فقره چک مساوی به‌صورت ٦ ماهه با ٪۴۰ نقد الباقی طی یک فقره چک یک‌ساله با کارمزد ٪۸
۵	۱۰	۱۶۰		مسکونی	۱۷۰	ندارد	۱۸۰,۰۰۰,۰۰۰	۳۰۰,۰۰۰,۰۰۰	٪۴۰ نقد الباقی یک‌ساله طی دو فقره چک مساوی به‌صورت ٦ ماهه با ٪۴۰ نقد الباقی طی یک فقره چک یک‌ساله با کارمزد ٪۸
٦	۹	۱٦۰		مسکونی	۱۷۰	ندارد	۱۸۰,۰۰۰,۰۰۰	۳۰۰,۰۰۰,۰۰۰	٪۴۰ نقد الباقی یک‌ساله طی دو فقره چک مساوی به‌صورت ٦ ماهه با ٪۴۰ نقد الباقی طی یک فقره چک یک‌ساله با کارمزد ٪۸
۷	۸	۱٦۰		مسکونی	۱۷۰	ندارد	۱۸۰,۰۰۰,۰۰۰	۳۰۰,۰۰۰,۰۰۰	٪۴۰ نقد الباقی یک‌ساله طی دو فقره چک مساوی به‌صورت ٦ ماهه با ٪۴۰ نقد الباقی طی یک فقره چک یک‌ساله با کارمزد ٪۸
۸	۷	۱٦۰		مسکونی	۱۷۰	ندارد	۱۸۰,۰۰۰,۰۰۰	۳۰۰,۰۰۰,۰۰۰	٪۴۰ نقد الباقی یک‌ساله طی دو فقره چک مساوی به‌صورت ٦ ماهه با ٪۴۰ نقد الباقی طی یک فقره چک یک‌ساله با کارمزد ٪۸
۹	٦	۱٦۰		مسکونی	۱۷۰	ندارد	۱۸۰,۰۰۰,۰۰۰	۳۰۰,۰۰۰,۰۰۰	٪۴۰ نقد الباقی یک‌ساله طی دو فقره چک مساوی به‌صورت ٦ ماهه با ٪۴۰ نقد الباقی طی یک فقره چک یک‌ساله با کارمزد ٪۸
۱۰	۵	۱٦۰		مسکونی	۱۷۰	ندارد	۱۸۰,۰۰۰,۰۰۰	۳۰۰,۰۰۰,۰۰۰	٪۴۰ نقد الباقی یک‌ساله طی دو فقره چک مساوی به‌صورت ٦ ماهه با ٪۴۰ نقد الباقی طی یک فقره چک یک‌ساله با کارمزد ٪۸
۱۱	٤	۱٦۰		مسکونی	۱۷۰	ندارد	۱۸۰,۰۰۰,۰۰۰	۳۰۰,۰۰۰,۰۰۰	٪۴۰ نقد الباقی یک‌ساله طی دو فقره چک مساوی به‌صورت ٦ ماهه با ٪۴۰ نقد الباقی طی یک فقره چک یک‌ساله با کارمزد ٪۸
۱۲	۳	۱٦۰		مسکونی	۱۷۰	ندارد	۱۸۰,۰۰۰,۰۰۰	۳۰۰,۰۰۰,۰۰۰	٪۴۰ نقد الباقی یک‌ساله طی دو فقره چک مساوی به‌صورت ٦ ماهه با ٪۴۰ نقد الباقی طی یک فقره چک یک‌ساله با کارمزد ٪۸
۱۳	۲	۱٤۰		مسکونی	۱۹۲,۱	ندارد	۱۸۰,۰۰۰,۰۰۰	۳۰۰,۰۰۰,۰۰۰	٪۴۰ نقد الباقی یک‌ساله طی دو فقره چک مساوی به‌صورت ٦ ماهه با ٪۴۰ نقد الباقی طی یک فقره چک یک‌ساله با کارمزد ٪۸
۱٤	۳	۱۴۰		مسکونی	۱۷۰	ندارد	۱۸۰,۰۰۰,۰۰۰	۳۰۰,۰۰۰,۰۰۰	٪۴۰ نقد الباقی یک‌ساله طی دو فقره چک مساوی به‌صورت ٦ ماهه با ٪۴۰ نقد الباقی طی یک فقره چک یک‌ساله با کارمزد ٪۸
۱۵	۴	۱۴۰		مسکونی	۱۷۰	ندارد	۱۸۰,۰۰۰,۰۰۰	۳۰۰,۰۰۰,۰۰۰	٪۴۰ نقد الباقی یک‌ساله طی دو فقره چک مساوی به‌صورت ٦ ماهه با ٪۴۰ نقد الباقی طی یک فقره چک یک‌ساله با کارمزد ٪۸
۱٦	۵	۱۴۰		مسکونی	۱۷۰	ندارد	۱۸۰,۰۰۰,۰۰۰	۳۰۰,۰۰۰,۰۰۰	٪۴۰ نقد الباقی یک‌ساله طی دو فقره چک مساوی به‌صورت ٦ ماهه با ٪۴۰ نقد الباقی طی یک فقره چک یک‌ساله با کارمزد ٪۸
۱۷	۶	۱۴۰		مسکونی	۱۷۰	ندارد	۱۸۰,۰۰۰,۰۰۰	۳۰۰,۰۰۰,۰۰۰	٪۴۰ نقد الباقی یک‌ساله طی دو فقره چک مساوی به‌صورت ٦ ماهه با ٪۴۰ نقد الباقی طی یک فقره چک یک‌ساله با کارمزد ٪۸
۱۸	۷	۱۴۰		مسکونی	۱۷۰	ندارد	۱۸۰,۰۰۰,۰۰۰	۳۰۰,۰۰۰,۰۰۰	٪۴۰ نقد الباقی یک‌ساله طی دو فقره چک مساوی به‌صورت ٦ ماهه با ٪۴۰ نقد الباقی طی یک فقره چک یک‌ساله با کارمزد ٪۸
۱۹	۸	۱٤۰		مسکونی	۱۷۰	ندارد	۱۸۰,۰۰۰,۰۰۰	۳۰۰,۰۰۰,۰۰۰	٪۴۰ نقد الباقی یک‌ساله طی دو فقره چک مساوی به‌صورت ٦ ماهه با ٪۴۰ نقد الباقی طی یک فقره چک یک‌ساله با کارمزد ٪۸

قطعات اراضی شهرک انصار

ردیف	شماره قطعه	شماره بلوک	محدوده	کاربری	مساحت مترمربع	وضعیت پروانه	قیمت پایه (ریال) مترمربع	سپرده شرکت درمزایده (ریال)	شیوه پرداخت حقوقات
۱	۱	٤٤	کوی انصار	مسکونی - متوسط	۱۹۹	ندارد	۱۳۰,۰۰۰,۰۰۰	۳۰۰,۰۰۰,۰۰۰	٪۴۰ نقد الباقی یک‌ساله طی دو فقره چک مساوی به‌صورت ٦ ماهه با ٪۴۰ نقد الباقی طی یک فقره چک یک‌ساله با کارمزد ٪۸
۲	۷	٤٤		مسکونی - متوسط	۱۹۹	ندارد	۱۳۰,۰۰۰,۰۰۰	۳۰۰,۰۰۰,۰۰۰	٪۴۰ نقد الباقی یک‌ساله طی دو فقره چک مساوی به‌صورت ٦ ماهه با ٪۴۰ نقد الباقی طی یک فقره چک یک‌ساله با کارمزد ٪۸
۳	۷	٤۵		مسکونی - متوسط	۱۹۸,٤۳	ندارد	۱٤۰,۰۰۰,۰۰۰	۳۰۰,۰۰۰,۰۰۰	٪۴۰ نقد الباقی یک‌ساله طی دو فقره چک مساوی به‌صورت ٦ ماهه با ٪۴۰ نقد الباقی طی یک فقره چک یک‌ساله با کارمزد ٪۸
٤	۱٤	٤۵		مسکونی - متوسط	۱۹۸,٤۳	ندارد	۱٤۰,۰۰۰,۰۰۰	۳۰۰,۰۰۰,۰۰۰	٪۴۰ نقد الباقی یک‌ساله طی دو فقره چک مساوی به‌صورت ٦ ماهه با ٪۴۰ نقد الباقی طی یک فقره چک یک‌ساله با کارمزد ٪۸
۵	۱	٤٦		مسکونی - متوسط	۱۹۹	ندارد	۱۳۰,۰۰۰,۰۰۰	۳۰۰,۰۰۰,۰۰۰	٪۴۰ نقد الباقی یک‌ساله طی دو فقره چک مساوی به‌صورت ٦ ماهه با ٪۴۰ نقد الباقی طی یک فقره چک یک‌ساله با کارمزد ٪۸
٦	٦	٤٦		مسکونی - متوسط	۱۹۸,٤۳	ندارد	۱٤۰,۰۰۰,۰۰۰	۳۰۰,۰۰۰,۰۰۰	٪۴۰ نقد الباقی یک‌ساله طی دو فقره چک مساوی به‌صورت ٦ ماهه با ٪۴۰ نقد الباقی طی یک فقره چک یک‌ساله با کارمزد ٪۸
۷	۷	٤٦		مسکونی - متوسط	۱۹۹	ندارد	۱۳۰,۰۰۰,۰۰۰	۳۰۰,۰۰۰,۰۰۰	٪۴۰ نقد الباقی یک‌ساله طی دو فقره چک مساوی به‌صورت ٦ ماهه با ٪۴۰ نقد الباقی طی یک فقره چک یک‌ساله با کارمزد ٪۸
۸	۱۲	٤٦		مسکونی - متوسط	۱۹۸,٤۳	ندارد	۱٤۰,۰۰۰,۰۰۰	۳۰۰,۰۰۰,۰۰۰	٪۴۰ نقد الباقی یک‌ساله طی دو فقره چک مساوی به‌صورت ٦ ماهه با ٪۴۰ نقد الباقی طی یک فقره چک یک‌ساله با کارمزد ٪۸
۹	۸	٤۷		مسکونی - متوسط	۲۰۰	ندارد	۱۳۰,۰۰۰,۰۰۰	۳۰۰,۰۰۰,۰۰۰	٪۴۰ نقد الباقی یک‌ساله طی دو فقره چک مساوی به‌صورت ٦ ماهه با ٪۴۰ نقد الباقی طی یک فقره چک یک‌ساله با کارمزد ٪۸
۱۰	۷	٤۷		مسکونی - متوسط	۱۹۸,٤٤	ندارد	۱٤۰,۰۰۰,۰۰۰	۳۰۰,۰۰۰,۰۰۰	٪۴۰ نقد الباقی یک‌ساله طی دو فقره چک مساوی به‌صورت ٦ ماهه با ٪۴۰ نقد الباقی طی یک فقره چک یک‌ساله با کارمزد ٪۸
۱۱	۱	٤۷		مسکونی - متوسط	۲۰۰	ندارد	۱۳۰,۰۰۰,۰۰۰	۳۰۰,۰۰۰,۰۰۰	٪۴۰ نقد الباقی یک‌ساله طی دو فقره چک مساوی به‌صورت ٦ ماهه با ٪۴۰ نقد الباقی طی یک فقره چک یک‌ساله با کارمزد ٪۸
۱۲	۱	٤۸		مسکونی - متوسط	۱۹۹	ندارد	۱۳۰,۰۰۰,۰۰۰	۳۰۰,۰۰۰,۰۰۰	٪۴۰ نقد الباقی یک‌ساله طی دو فقره چک مساوی به‌صورت ٦ ماهه با ٪۴۰ نقد الباقی طی یک فقره چک یک‌ساله با کارمزد ٪۸
۱۳	۷	٤۸		مسکونی - متوسط	۱۹۹	ندارد	۱۳۰,۰۰۰,۰۰۰	۳۰۰,۰۰۰,۰۰۰	٪۴۰ نقد الباقی یک‌ساله طی دو فقره چک مساوی به‌صورت ٦ ماهه با ٪۴۰ نقد الباقی طی یک فقره چک یک‌ساله با کارمزد ٪۸
۱٤	۱۲	٤۸		مسکونی - متوسط	۱۹۸,٤۳	ندارد	۱٤۰,۰۰۰,۰۰۰	۳۰۰,۰۰۰,۰۰۰	٪۴۰ نقد الباقی یک‌ساله طی دو فقره چک مساوی به‌صورت ٦ ماهه با ٪۴۰ نقد الباقی طی یک فقره چک یک‌ساله با کارمزد ٪۸
۱۵	٦	٤۸		مسکونی - متوسط	۱۹۸,٤٤	ندارد	۱٤۰,۰۰۰,۰۰۰	۳۰۰,۰۰۰,۰۰۰	٪۴۰ نقد الباقی یک‌ساله طی دو فقره چک مساوی به‌صورت ٦ ماهه با ٪۴۰ نقد الباقی طی یک فقره چک یک‌ساله با کارمزد ٪۸
۱٦	۱	٤۱		مسکونی - متوسط	۲۰۰	ندارد	۱٤۰,۰۰۰,۰۰۰	۳۰۰,۰۰۰,۰۰۰	٪۴۰ نقد الباقی یک‌ساله طی دو فقره چک مساوی به‌صورت ٦ ماهه با ٪۴۰ نقد الباقی طی یک فقره چک یک‌ساله با کارمزد ٪۸
۱۷	۲	٤۱		مسکونی - متوسط	۲۰۰	ندارد	۱۳۰,۰۰۰,۰۰۰	۳۰۰,۰۰۰,۰۰۰	٪۴۰ نقد الباقی یک‌ساله طی دو فقره چک مساوی به‌صورت ٦ ماهه با ٪۴۰ نقد الباقی طی یک فقره چک یک‌ساله با کارمزد ٪۸
۱۸	۳	٤۱		مسکونی - متوسط	۲۰۰	ندارد	۱۳۰,۰۰۰,۰۰۰	۳۰۰,۰۰۰,۰۰۰	٪۴۰ نقد الباقی یک‌ساله طی دو فقره چک مساوی به‌صورت ٦ ماهه با ٪۴۰ نقد الباقی طی یک فقره چک یک‌ساله با کارمزد ٪۸
۱۹	٤	٤۱		مسکونی - متوسط	۲۰۰	ندارد	۱۳۰,۰۰۰,۰۰۰	۳۰۰,۰۰۰,۰۰۰	٪۴۰ نقد الباقی یک‌ساله طی دو فقره چک مساوی به‌صورت ٦ ماهه با ٪۴۰ نقد الباقی طی یک فقره چک یک‌ساله با کارمزد ٪۸
۲۰	۵	٤۱		مسکونی - متوسط	۲۰۰	ندارد	۱۳۰,۰۰۰,۰۰۰	۳۰۰,۰۰۰,۰۰۰	٪۴۰ نقد الباقی یک‌ساله طی دو فقره چک مساوی به‌صورت ٦ ماهه با ٪۴۰ نقد الباقی طی یک فقره چک یک‌ساله با کارمزد ٪۸

قطعات شهرک رضویه

ردیف	شماره قطعه	شماره بلوک	محدوده	کاربری	مساحت مترمربع	وضعیت پروانه	قیمت پایه (ریال) مترمربع	سپرده شرکت درمزایده (ریال)	شیوه پرداخت حقوقات
۱	۷۹۰	*	اراضی شهرک رضویه	مسکونی - متوسط	۲۸۷,۷۵	ندارد	۱۲۰,۰۰۰,۰۰۰	۳۰۰,۰۰۰,۰۰۰	٪۴۰ نقد الباقی یک‌ساله طی دو فقره چک مساوی به‌صورت ٦ ماهه با ٪۴۰ نقد الباقی طی یک فقره چک یک‌ساله با کارمزد ٪۸
۲	۷۹۱	*		مسکونی - متوسط	۳۰۰	ندارد	۱۰۰,۰۰۰,۰۰۰	۳۰۰,۰۰۰,۰۰۰	٪۴۰ نقد الباقی یک‌ساله طی دو فقره چک مساوی به‌صورت ٦ ماهه با ٪۴۰ نقد الباقی طی یک فقره چک یک‌ساله با کارمزد ٪۸
۳	۷۹۲	*		مسکونی - متوسط	۳۰۰	ندارد	۱۰۰,۰۰۰,۰۰۰	۳۰۰,۰۰۰,۰۰۰	٪۴۰ نقد الباقی یک‌ساله طی دو فقره چک مساوی به‌صورت ٦ ماهه با ٪۴۰ نقد الباقی طی یک فقره چک یک‌ساله با کارمزد ٪۸
٤	۷۹۳	*		مسکونی - متوسط	۳۰۰	ندارد	۱۰۰,۰۰۰,۰۰۰	۳۰۰,۰۰۰,۰۰۰	٪۴۰ نقد الباقی یک‌ساله طی دو فقره چک مساوی به‌صورت ٦ ماهه با ٪۴۰ نقد الباقی طی یک فقره چک یک‌ساله با کارمزد ٪۸
۵	۷۹٤	*		مسکونی - متوسط	۳۰۰	ندارد	۱۰۰,۰۰۰,۰۰۰	۳۰۰,۰۰۰,۰۰۰	٪۴۰ نقد الباقی یک‌ساله طی دو فقره چک مساوی به‌صورت ٦ ماهه با ٪۴۰ نقد الباقی طی یک فقره چک یک‌ساله با کارمزد ٪۸
۶	۷۹۵	*		مسکونی - متوسط	۳۰۰	ندارد	۱۰۰,۰۰۰,۰۰۰	۳۰۰,۰۰۰,۰۰۰	٪۴۰ نقد الباقی یک‌ساله طی دو فقره چک مساوی به‌صورت ٦ ماهه با ٪۴۰ نقد الباقی طی یک فقره چک یک‌ساله با کارمزد ٪۸
۷	۷۹٦	*		مسکونی - متوسط	۳۰۰	ندارد	۱۰۰,۰۰۰,۰۰۰	۳۰۰,۰۰۰,۰۰۰	٪۴۰ نقد الباقی یک‌ساله طی دو فقره چک مساوی به‌صورت ٦ ماهه با ٪۴۰ نقد الباقی طی یک فقره چک یک‌ساله با کارمزد ٪۸
۸	۷۹۷	*		مسکونی - متوسط	۳۰۰	ندارد	۱۰۰,۰۰۰,۰۰۰	۳۰۰,۰۰۰,۰۰۰	٪۴۰ نقد الباقی یک‌ساله طی دو فقره چک مساوی به‌صورت ٦ ماهه با ٪۴۰ نقد الباقی طی یک فقره چک یک‌ساله با کارمزد ٪۸
۹	۷۹۸	*		مسکونی - متوسط	۳٦۰	ندارد	۱۰۰,۰۰۰,۰۰۰	۳۰۰,۰۰۰,۰۰۰	٪۴۰ نقد الباقی یک‌ساله طی دو فقره چک مساوی به‌صورت ٦ ماهه با ٪۴۰ نقد الباقی طی یک فقره چک یک‌ساله با کارمزد ٪۸
۱۰	۵۰۸	*		مسکونی - متوسط	۳۰۰	ندارد	۱۰۰,۰۰۰,۰۰۰	۳۰۰,۰۰۰,۰۰۰	٪۴۰ نقد الباقی یک‌ساله طی دو فقره چک مساوی به‌صورت ٦ ماهه با ٪۴۰ نقد الباقی طی یک فقره چک یک‌ساله با کارمزد ٪۸
۱۱	۵۰۹	*		مسکونی - متوسط	۳۰۰	ندارد	۹۰,۰۰۰,۰۰۰	۳۰۰,۰۰۰,۰۰۰	٪۴۰ نقد الباقی یک‌ساله طی دو فقره چک مساوی به‌صورت ٦ ماهه با ٪۴۰ نقد الباقی طی یک فقره چک یک‌ساله با کارمزد ٪۸
۱۲	۵۱۰	*		مسکونی - متوسط	۲۹۷,۷۵	ندارد	۱۰۰,۰۰۰,۰۰۰	۳۰۰,۰۰۰,۰۰۰	٪۴۰ نقد الباقی یک‌ساله طی دو فقره چک مساوی به‌صورت ٦ ماهه با ٪۴۰ نقد الباقی طی یک فقره چک یک‌ساله با کارمزد ٪۸
۱۳	۵۱۱	*		مسکونی - متوسط	۲۹۷,۷۵	ندارد	۱۰۰,۰۰۰,۰۰۰	۳۰۰,۰۰۰,۰۰۰	٪۴۰ نقد الباقی یک‌ساله طی دو فقره چک مساوی به‌صورت ٦ ماهه با ٪۴۰ نقد الباقی طی یک فقره چک یک‌ساله با کارمزد ٪۸
۱٤	۵۱۲	*		مسکونی - متوسط	۳۰۰	ندارد	۹۰,۰۰۰,۰۰۰	۳۰۰,۰۰۰,۰۰۰	٪۴۰ نقد الباقی یک‌ساله طی دو فقره چک مساوی به‌صورت ٦ ماهه با ٪۴۰ نقد الباقی طی یک فقره چک یک‌ساله با کارمزد ٪۸
۱۵	۵۱۳	*		مسکونی - متوسط	۳۰۰	ندارد	۱۰۰,۰۰۰,۰۰۰	۳۰۰,۰۰۰,۰۰۰	٪۴۰ نقد الباقی یک‌ساله طی دو فقره چک مساوی به‌صورت ٦ ماهه با ٪۴۰ نقد الباقی طی یک فقره چک یک‌ساله با کارمزد ٪۸
۱٦	۸۰۳	*		مسکونی - متوسط	۳۰۰	ندارد	۹۰,۰۰۰,۰۰۰	۳۰۰,۰۰۰,۰۰۰	٪۴۰ نقد الباقی یک‌ساله طی دو فقره چک مساوی به‌صورت ٦ ماهه با ٪۴۰ نقد الباقی طی یک فقره چک یک‌ساله با کارمزد ٪۸
۱۷	۸۰۴	*		مسکونی - متوسط	۳۰۰	ندارد	۹۰,۰۰۰,۰۰۰	۳۰۰,۰۰۰,۰۰۰	٪۴۰ نقد الباقی یک‌ساله طی دو فقره چک مساوی به‌صورت ٦ ماهه با ٪۴۰ نقد الباقی طی یک فقره چک یک‌ساله با کارمزد ٪۸
۱۸	۸۰۵	*		مسکونی - متوسط	۳۰۰	ندارد	۹۰,۰۰۰,۰۰۰	۳۰۰,۰۰۰,۰۰۰	٪۴۰ نقد الباقی یک‌ساله طی دو فقره چک مساوی به‌صورت ٦ ماهه با ٪۴۰ نقد الباقی طی یک فقره چک یک‌ساله با کارمزد ٪۸
۱۹	۸۰۶	*		مسکونی - متوسط	۳۰۰	ندارد	۹۰,۰۰۰,۰۰۰	۳۰۰,۰۰۰,۰۰۰	٪۴۰ نقد الباقی یک‌ساله طی دو فقره چک مساوی به‌صورت ٦ ماهه با ٪۴۰ نقد الباقی طی یک فقره چک یک‌ساله با کارمزد ٪۸
۲۰	۸۰۷	*		مسکونی - متوسط	۲۹۶,۹۴	ندارد	۱۱۰,۰۰۰,۰۰۰	۳۰۰,۰۰۰,۰۰۰	٪۴۰ نقد الباقی یک‌ساله طی دو فقره چک مساوی به‌صورت ٦ ماهه با ٪۴۰ نقد الباقی طی یک فقره چک یک‌ساله با کارمزد ٪۸

فریده شجاعی، نایب رئیس بانوان فدراسیون فوتبال در گفت و گوی اختصاصی با «ایران»:

نگاه من رنگی نیست قرمز را هم دوست دارم

عشق همسرم منصور به استقلال فرازمینی بود

گپ

پریسا غفاری
خبرنگار

فریده شجاعی از آن دسته زنانی است که از کودکی وارد باشگاه ورزشی شد و با ورزش بزرگ شد و بعدتر هم با منصور پورحیدری، یک استقلالی تمام عیار ازدواج کرد و حتی فرزندانش هم ورزشی شدند. درست است که او یک استقلالی دوآتشه است ولی به عنوان نایب رئیس فدراسیون نگاه رنگی به فوتبال ندارد و با نگرش ملی مسئولیتش را انجام میدهد. ما در تحریریه روزنامه ایران میزبان فریده شجاعی بودیم، نایب رئیس فعلی امور بانوان فدراسیون فوتبال و عضو هیأت مدیره باشگاه استقلال که خدمات زیادی در این سال‌ها به ورزش بانوان کرده است. هر چند معتقد است در حق فرزندانش اجحاف شده. شجاعی در صحبت‌هایش از سختی‌های زندگی کنار منصور پورحیدری و مسئولیت‌های فعلی ورزشی‌اش می‌گوید:

این روزها سرشما خیلی شلوغ است، مخصوصاً حالا که تیم ملی فوتسال زنان در جام ملت‌های آسیای چین بازی دارد.

فوتبال بانوان با برپایی اردوی همه رده‌ها روزهای شلوغی دارد. تیم ملی فوتسال هم برای بازی در جام ملت‌های آسیا در چین است، مسابقاتی که برای ما خیلی مهم است. ایران دو بار قهرمان آسیا شده و حالا برای دفاع از قهرمانی می جنگد و ان‌شاءالله برای سومین بار جام طلایی را بگیرد. اگر تیم روی سکوی اول تا سوم بایستد، سهمیه جام جهانی فیلیپین را می گیرد. رقابت‌هایی که فیفا برای اولین بار آن را برگزار می کند و برای ما تصاحب این سهمیه خیلی مهم است. فیلیپین که آبان ماه میزبان مسابقات است، اتوماتیک بالا می آید و سه تیم آسیایی دیگر جواز جام جهانی خواهند گرفت. یعنی چهار سهمیه برای آسیا.

با حضور شما به عنوان نایب رئیس فدراسیون در امور زنان انتظارات از شما برای تغییرات در کادر فنی تیم ملی فوتسال زیاد است. به ویژه حالا که شهرزاد مظفر با سابقه دو قهرمانی در آسیا به ایران برگشته، اگر مظفر سرمربی تیم ملی می شد، تیم با تمام قوا به آسیا نمی رفت؟

من صرفاً برای تغییر نیامده بودم. تغییر باید جنبه مثبت داشته باشد. شهرزاد مظفر از مربیان کاربلد و بسیار خوب فوتسال ایران است و چند سالی هم خارج از ایران مربیگری کرده، مدرس فیفا و AFC هم هست؛ به هر حال این تیم دو سال با سلیمانی کار کرده بود و فراموش نکنید من تصمیم گیرنده اصلی نبودم و با تصمیم کمیته فنی، شورای سیاست‌گذاری فدراسیون، برای تقویت کادر دو مربی به آن اضافه شد. فوتسال به خاطر حساسیت ویژه‌اش و زمان کم مانده تا مسابقات با کادر تقویت شده به چین رفت.

لیست نفرات اعزامی خیلی سؤال برانگیز بود؛ مثل خط زدن مهسا کمالی، زهرا لطف‌آبادی و اعزام ۳ بازیکن خارج از لیست همراه تیم ملی.

به هر حال وقتی ما سرمربی را انتخاب می‌کنیم کادرش را خودش می چیند. چرا که باید بین سرمربی و همکارانش هماهنگی باشد تا کارها بهتر پیش برود. خانم سلیمانی کادرش را خودش انتخاب و آنها نیز با هم ترکیب تیم را انتخاب کردند. ما نمی‌توانیم روی ترکیب تیم ملی نظر بدهیم چون آنها شبانه روز تمرین بازیکنان را رصد می کنند و به نظرم با خرد جمعی به این ترکیب رسیدند. به هر حال سرمربی و کمک‌هایش همه موارد را لحاظ کرده‌اند که این ترکیب در آسیا جواب می‌دهد. مهسا کمالی هم از بازیکنان خوب ماست و من هم دلیل اصلی حذف او را خواستم، کادر تا روز آخر بین سه نفر مردد بود که در نهایت به دلیل مصدومیت او خط خورد.

سه نفر اضافه هم جوانانی بودند که تمرینات خیلی سنگینی پشت سر گذاشته بودند و دوست داشتند کنار تیم به آن انرژی بدهند. فدراسیون هم تصمیم گرفت برای اینکه ناراحتی پیش نیاید، برای اولین بار تیم را ۱۷ نفره اعزام کند.

قبل از شما در فدراسیون فوتبال گفته می شد توجه زیادی به فوتبال و فوتسال زنان نمی شود و کوتاهی های زیادی برای برگزاری اردوها، انتخاب کادر فنی یا دخالت و حمایت دبیر کل در انتخاب سرمربی انجام می گرفت ولی حالا تغییر پیدا کرده؟

زمانی که من در فوتبال نبودم، در بسکتبال و گلف مشغول بودم ولی نیم نگاهی هم به فوتبال داشتم و آن را رصد می کردم. چون فوتبال را دوست دارم و از آن دور نبودم. فکر می کنم وقفه‌ای که در این رشته افتاد به‌خاطر کرونا و انتقال ریاست بود. ما مدت زیادی نایب رئیس بانوان نداشتیم که همه دست به دست هم داد و رخوتی در فوتبال زنان رخ داد. ولی ۵ ماهی که دوباره به این فدراسیون ورود کردم، می بینم تاج بدون هیچ کوتاهی، برای شرایط بهترتلاش می‌کند. هرچه خواستیم فراهم شده و اعتقاد دارد تمامی امکانات باید به بانوان هم داده شود تا حدی که در اردوهای اخیر فوتسال کم و کسری نگذاشت. آنقدر حمایت کرد که رئیس جمهوری، وزیر ورزش و... به تمرینات تیم ملی آمدند و انگیزه زیادی به تیم دادند. اینها همه برنامه‌ریزی رئیس فدراسیون بوده و تا به حال هم هیچ مشکلی با آقای تاج نداشتیم.

تیم ملی فوتسال قهرمان آسیا نشود کمیته فنی مسئولیتش را قبول می کند؟ درست است که تیم با حضور روی سکوی سه تیم برتر، به جام جهانی می رود ولی مهم هت‌تریک قهرمانی است؟!

شاید فوتسال در جمع چهار تیم برتر قرار نگیرد. چرا که تیم‌ها متحول شده‌اند. آن سالی که تیم ما قهرمان شد، من عضو کمیته بانوان آسیا بودم. به خاطر دارم که برای فوتسال زنان مبارزه کردم و کنفدراسیون تمامی تمرکزش روی فوتبال بود. ولی من مطمئن بودم در مسابقات داخل سالن موفق‌تر هستیم و می‌توانیم قهرمان آسیا شویم. من و حتی دبیرکل آسیا آنقدر در این زمینه مبارزه کردیم تا جام ملت‌های فوتسال آسیا برگزار شد و بانوان ما هم به قهرمانی رسیدند. ولی از زمانی که این رقابت‌ها جنبه بسیار رسمی‌تری پیدا کرد، آسیا هم به آن توجه بیشتری پیدا کرده و کشورها روی آن سرمایه‌گذاری بیشتری کرده‌اند. فوتسال حالا کنار فوتبال قرار گرفته و برای AFC مهم شده است. به هر حال کرونا وقفه‌ای برای ما به وجود آورد و جام ملت‌ها برگزار نشد و تیم‌ها رصد نشدند و ما تیم‌ها را هیچ محکی نزدیم. امیدوارم همان طور که آنها پیشرفت زیادی کردند، ما نیز در مسیر پیشرفت قرار گرفته باشیم و بتوانیم از قهرمانی‌مان دفاع کنیم. در واقع من فکر می کنم کمیته فنی خودش را جدا از این مسأله می‌داند چون می گوید نظر من این بوده و حالا این فرد هست. اما باید بدانید سرمربی و فدراسیون می‌خواهند تیم ملی نتیجه بگیرد.

مگر الان تیم ملی نوجوانان پسر نتیجه گرفت؟ آن هم در حالی که بهترین امکانات را داشتند، ولی نشد. چرا که تیم‌های دیگر بهتر بودند. به نظرم نباید کسی را زیر سؤال برد. اگر نشد، این ماهیت مسابقه است .

طرفداران پرسپولیس و استقلال با قهرمانی باید خیلی ناراحت باشند، چرا که امسال دست‌شان خالی مانده.

ان‌شاءالله که استقلال جام حذفی را دارد. همیشه همه انتظار دارند استقلال و پرسپولیس به جام برسند یا گفته‌اند اگر این دو تیم خوب بازی کنند، تیم ملی خوبی خواهیم داشت. ولی قهرمانی تراکتور نشان داد لیگ از دوقطبی بودن درآمده است. سپاهان و تراکتور صاحب سبک فوتبال هستند و خیلی خوشحال هستم که تعداد مدعیان جام زیاد شده‌اند .

تیم‌های پرسپولیس و استقلال با تغییر و تحولات زیادی که در کادر مدیریتی و کادر فنی داشتند، زیر سؤال رفتند؟

من به عنوان عضو هیأت رئیسه فدراسیون فوتبال دیگر رنگی فکر نمی کنم، ملی فکر می کنم. البته صاحب نظر هستم و می‌توانم بگویم استقلال امسال خیلی تغییرات داشت. هیأت مدیره، کادر فنی و... به هر حال اثر سوء می گذارد. ولی امیدوارم با هیأت مدیره جدید و برنامه‌ریزی اصولی که هلدینگ دارد، قهرمانی را به این تیم برگردانند .

دنیای فوتبال در همه کشورها مهم است. شاید فوتبال بانوان ایران با مرضیه جعفری وقتی تیم خاتون بم را در لیگ قهرمانان به مرحله یک چهارم نهایی رساند، نشان داد که فوتبال زنان رشد زیادی کرده. الان هم با تغییراتی که در رأس کادر فنی ایجاد کردید و لیست اردونشینان مشخص شد فراجناحی عمل کرده. شما چقدر امیدوار به نتیجه‌گیری هستید؟

اول باید از کادر فنی قبلی تشکر کنم ولی بعضی مواقع ایجاب می کند تغییراتی در جهت مثبت صورت بگیرد. مرضیه جعفری از مربیان بنام فوتبال ایران است که در لیگ قهرمانان با خاتون بم عملکرد خیلی خوبی داشت. خاتون بم ۱۱ سال است که قهرمان می‌شود، خیلی‌ها می گویند امکانات و بازیکنان خوبی دارد، بله درست، ولی مهم‌تر از همه یک مربی با تفکر خوب دارد که جعفری دقیقاً از آن مربیان کاربلد است. وقت کمی‌داریم ولی نمی‌شود بازیکنان ۱۲ ماه سال در اردو باشند. امیدوارم در این مقطع کوتاه بتوانند از فرصت لازم استفاده کرده و قدرتمند وارد مسابقات شوند. فراموش نکنید قدرت‌های فوتبال جهان چین، کره و ژاپن از آسیا هستند. ولی اگر تیم ما مرحله اول را پشت سر بگذارد و برای دور بعدی برنامه‌ریزی اصولی‌تری داشته باشد، ان‌شاءالله موفق می‌شود. بخصوص اگر بازی تدارکاتی مناسبی فراهم کنیم.

یکی از نیازهای سرمربی تیم ملی فوتبال زنان حمایت شما از برنامه‌های اوست. قول حمایت می دهید؟

من با سند راهبردی آمده‌ام و به عنوان یک دانشگاهی با همین سند و برنامه‌ریزی کار می کنم. در فدراسیون فوتبال، فوتسال و فوتبال ساحلی رده‌های سنی مختلف نیاز به برنامه‌ریزی دارد که کار را سخت می کند، بخصوص در فوتبال که رقبا قدرتمند هستند. البته ما آمدیم که بستر را فراهم کنیم. با حمایت فدراسیون و وزارت ورزش برنامه‌ریزی می کنم تا با خطاهای کمتری این کار را انجام بدهم و تهدیدات را به فرصت تبدیل کنم. به هر حال وقتی مربی را انتخاب می کنیم برایش جنگیده‌ایم و ازاو حمایت می کنیم ولی حمایت درچهارچوب.

فدراسیون فوتبال هزینه‌های زیادی برای فوتبال مردان می کند، این امکانات برای زنان هم فراهم خواهد شد؟

من تفاوتی ندیدم. تا جایی که بتوانند انجام می‌دهند، تلاش بر یکسان دیدن است، فکر نمی کنم آقای تاج با این مسأله مشکل داشته باشند .

زنان در بازی‌های المپیک، آسیایی و جهانی نشان داده‌اند که در ورزش رشد کرده‌اند ولی نیاز به حمایت بیشتر دارند. آیا در فدراسیون فوتبال از نایب رئیس زنان حمایت لازم می‌شود؟

من معتقدم اگرزنان رشته‌ای موفق بودند به نوع نگرش مثبت رئیس فدراسیون ربط دارد. ما حالا در برهه زمانی هستیم که نگاه و نگرش دنیامالی وزیر ورزش به ورزش بانوان بسیار مثبت است. یعنی در هر جلسه‌ای اعتقاد براین بوده که ورزش مردان رشد خود را کرده و باید همه جوره در ورزش زنان سرمایه‌گذاری شود تا آنها هم به نقطه عطف خود برسند و کنار آن هم فریبا محمدیان معاونت ورزش زنان معتقد به عدالت جنسیتی است. مسلماً «نوع نگاهی که باعث توسعه فدراسیونها می‌شود، بسیار مهم است و در فدراسیون ما هم این اتفاق افتاده. شاید قبلاً نبوده ولی حالا این مسأله اتفاق افتاده و شاهدم که اعضای فدراسیون نهایت سعی خود را می کنند. ولی واقعیت این است که فوتبال مردان ویترین ورزش هر کشوری است. حتی در فدراسیون ژاپن که فوتبال زنانش قهرمان است به فوتبال مردانش باز بیشتر توجه می‌شود. فوتبال مردان ویترین فدراسیون است و اسپانسر خاص خود را دارد. با ورود به جام جهانی از فیفا پول به فدراسیون می‌رسد، ولی برای تیم زنان بخشی از اسپانسر آقایان هزینه می شود.

امیدوارم روزی فوتبال زنان پخش تلویزیونی بگیرد، اسپانسر خاص داشته باشد که این مسأله به رشد فوتبال زنان کمک می کند.

شما برای حضور هواداران زن در استادیوم‌ها تلاش زیادی کردید. حالا این امکان فراهم شده و حتی کار به جایی رسیده که در بعضی بازی‌ها مردان محروم می‌شوند ولی هواداران زن در استادیوم بازی‌ها را تماشا می کنند. این بار بد نیست شما آستین بالا بزنید وقتی زنان مسابقه دارند، پدران و برادران و خانواده‌هایشان در استادیوم‌ها و سالن‌ها بازی آنها را تماشا کنند.

این مسأله مدتی است مطرح شده، چرا که تیم‌های زنان ما در خارج از کشور، با حجاب بازی می کنند، در حالی که تماشاچی مرد هم هست. البته ما نمی‌توانیم همه چیز را یکباره جابیندازیم. ما دلیل می‌آوریم و حتی در تلاشیم یکسری از مشکلاتی که ممکن است به لحاظ مسائل و قواعد مطرح در چهارچوب نظام پیش بیاید حل کنیم تا کم کم این مسأله جا بیفتد. اما به این راحتی نیست و زمان می‌برد.

خیلی جالب است وقتی ما می‌بینیم موقع بازی سپاهان و پرسپولیس ۳۰ - ۴۰ هزار تماشاگر زن در استادیوم بودند. من با بهروزآذر جلسه داشتم که یک بخش CIP برای زنان در استادیوم آزادی بگیرند. حالا همه در حال تلاش هستند و پله پله جلو می‌رویم. خدا بیامرز همسرم منصور پورحیدری زمانی که زنده بود، خیلی دلش می‌خواست بازی عسل [دخترمان] را ببیند ولی نمی‌توانست به سالن بسکتبال بیاید. ولی موقع بازی‌های گلف او را همراهی می کرد. اما نشد که هیجان بسکتبال را تجربه کند. به هرحال دختران ورزشکار ما دوست دارند پدران، برادران و همسرانشان به تماشای مسابقه آنها بنشینند. شاید بتوان با اقدامات بموقع این بخش را به مرور زمان حل کرد.

شما با مرحوم منصور پورحیدری در همین بسکتبال آشنا شدید و ازدواج کردید.

من تقریباً ۱۰-۱۲ ساله بودم که وارد باشگاه تاج شدم. فوتبال را خیلی دوست داشتم و اولین مربی‌ام منصورپورحیدری بود. ولی این مدت کوتاه بود چرا که مربی‌ام، مرحوم علی دانایی فرد شد. بعد همزمان مسابقات بسکتبال را رصد کردم و دیدم چقدر جذابیت داشت و آن موقع هم به خاطر اینکه فوتبال لیگ نداشت جذب بسکتبال شدم و بعد از آن مربی‌ام آتشی گفت تو برای بسکتبال فیزیک بهتری داری و باید یکی از این رشته‌ها را انتخاب کنی. پس فوتبال را کنار گذاشتم. منصور هم آن زمان در اوج فوتبالش بود. در آن زمان هم باشگاه نصر فعلی یا تاج سابق ۱۰ رشته داشت. همه رشته‌ها در بوفه جمع می‌شدیم و منصور هم می‌آمد بسکتبال را می‌دید و من ۱۷ ساله بودم که با منصور ازدواج کردم وهمه بازی‌های من را تماشا کرد.

اصرار نمی کرد عسل فوتبالی شود؟

پسر من در فوتبال سوخت، به‌خاطر دیدگاه منصور که معتقد بود می گویند پسرش به‌خاطر رانت پدر به فوتبال آمده است. علی در جوانان استقلال بازی می کرد و اتفاقاً هم بازیکن خیلی خوبی بود اما منصور پایش را از استقلال و فوتبال برید. گفت علی هم یکی مثل آتیلا حجازی یا محمد پروین می‌شود و او را هم مثل آنها نابود می کنند و نمی‌گذارند کارش را انجام دهد، پس همان بهتر که فوتبال بازی نکند. ما از این مدل ضربه‌ها زیاد خوردیم، من در تمامی این سال‌ها مقابل تهمت‌ها ایستادم و مبارزه کردم ولی همچنان دست‌بردار نیستند. الان هم قراراست استقلال در لیگ بسکتبال تیم بدهد وعسل قصد دارد در آن بازی کند اما باز هم می‌گویند دختر عضو هیأت مدیره استقلال می‌خواهد از رانت مادر استفاده کند. دختر من یک عمر استقلالی بوده و بسکتبال بازی کرده. مگرغیر از این است که عسل پورحیدری دختر پدر استقلال است؟ اگر در این تیم بازی نکند کجا بازی کند؟ تحمل‌مان زیاد است و پوستمان کلفت شده اما دوست نداریم عسل دوباره اذیت شود. من توی این مسائل احساسی بودم ولی منصور هوشیار عمل می کرد.

دوست داشتید، حالا هم سرمربی استقلال بود؟

او فرد منحصر بفردی بود. عشق منصور به استقلال فرازمینی بود. نمی‌توانستم هیچ دخالتی در کار مربیگری‌اش کنم. الان هم بود همان عشق را داشت. زندگی‌اش را برای این تیم گذاشت. خانواده‌اش هم در این مسأله آسیب دیدند.

شما بازی ۶ تایی های استقلال را از نزدیک دیدید؟

بله، من تنها کسی بودم که بازی ۶ تایی‌ها را تماشا کردم. آن زمان مادرم کارمند سازمان تربیت بدنی بود و در استادیوم آزادی کار می‌کرد. شاید همان فضاها بود که ما به این ورزش کشیده شدیم. مادرم مجبور بود در استادیوم باشد و ما هم شاهد آن دربی بودیم که باعث شد شب سختی را بگذرانیم. منصور در آن بازی آسیب دید و سهمی در شکست نداشت ولی شب تلخی برای استقلال شد. به هر حال ورزش است و برد و باخت دارد. بازی فنی نبود ولی پرسپولیس شانس آورد. اما خدا را شکر فیلمی وجود ندارد.

البته اگر آبی رنگ جذابی بود پیراهن تیم ملی بخشی از آن آبی بود؟!

برای کسانی که استقلالی هستند، آبی رنگ عشق است. اما من رنگ قرمز را هم دوست دارم. همیشه سر این مسأله با منصور مشکل داشتم. هیچ وقت پیراهن قرمز نداشت. نوه من ۱۲ سالش هست گوجه فرنگی نمی خورد، اعتقاد دارد چون رنگش قرمز است. در خانواده ما اینطوری هستند.

نکند سرمربیان تیم ملی زنان طبق رنگ انتخاب شود!

اصلاًچنین فکری نکنید. تیم ملی جای رنگ‌ها نیست. استقلال حالا در حال تشکیل تیم‌های فوتسال و بسکتبال است و خیلی از پرسپولیسی‌ها دنبال این هستند برای تیم استقلال بازی کنند. در فدراسیون نباید رنگی نگاه کنیم. مجموعه رنگ آبی و قرمز می‌تواند تیم ملی را بسازد.

الان اگر به شما پیشنهاد عضویت در هیأت رئیسه باشگاه پرسپولیس شود قبول می کنید؟

به این مسأله فکر نکردم. خیلی دلم می‌خواهد که این باشگاه یک مدیرورزش زنان داشته باشد. با درویش هم صحبت کردم و گفتم اگر دو تیم در رشته‌های دیگر هم تیم‌داری کنند هواداران بیشتری پیدا می‌کنند.

صحبتی با مردم در خصوص مرحوم پورحیدری و فوتبال زنان دارید؟

من طبق خواسته‌های او دوست داشتم به استقلال خدمت کنم ولی مجبورم تغییراتی در مسئولیت‌هایم داشته باشم. ولی امیدوارم استقلال در فوتبال و همه رشته موفق باشد. درکل موافق این هستم باشگاه‌ها در اکثر رشته‌ها تیم‌داری کنند بویژه به ورزش زنان اهمیت داده شود تا به توسعه ورزش زنان کمک شود و به عدالت جنسیتی و هدف وزیر ورزش هم که در همین راستاست، نزدیک‌تر شویم. حالا برای من به عنوان نایب رئیس فدراسیون فوتبال رنگ‌ها فرقی ندارند. دوست دارم تیم ملی قوی داشته باشیم. مسابقات مهمی در تمامی رده‌های سنی داریم. به‌خاطر بالارفتن رنکینگ باید در تمامی رده‌های سنی شرکت کنیم و امیدوارم با حمایت مسئولین به اهدافمان برسیم.

> خدا بیامرز همسرم، منصور پورحیدری زمانی که زنده بود، خیلی دلش می‌خواست بازی عسل [دخترمان] را ببیند ولی نمی‌توانست به سالن بسکتبال بیاید. ولی موقع بازی‌های گلف او را همراهی می‌کرد. اما نشد که هیجان بسکتبال را تجربه کند

عکس: رضا معطران

> برای استقلالی ها، آبی رنگ عشق است، اما من رنگ قرمز را دوست دارم و همیشه سر آن با منصور مشکل داشتم

آخرین ال کلاسیکوی فصل

نبرد تمام‌عیار در زمین، جنگ بی‌پایان با داوران!

سوژه روز

فرخ حسابی
خبرنگار

امروز ساعت ۱۷:۴۵ آخرین ال‌کلاسیکوی فصل بین دو تیم بارسلونا و رئال مادرید برگزار می‌شود، نبردی که نقشی مهم در تعیین قهرمان این فصل لالیگای اسپانیا دارد.

بارسلونا در حال حاضر با چهار امتیاز اختلاف نسبت به رئال مادرید صدرنشین است و شاید تساوی هم برای این تیم راضی‌کننده باشد اما رئال چاره‌ای جز برد ندارد تا در سه بازی بعدی به قهرمانی امیدوارتر شود. رئال در این فصل همه جام‌ها را از دست داده و بشدت نیازمند کسب قهرمانی لالیگا برای رقم زدن پایانی خوش است. البته این تیم انگیزه انتقام از بارسلونا را نیز دارد. رئالی‌ها دو هفته پیش در فینال جام حذفی اسپانیا مغلوب بارسا شدند و یک جام دیگر را از دست دادند درست مثل سوپرجام اسپانیا و بازی رفت لالیگا در برنابئو که همگی را به بارسلونا واگذار کردند.

بارسا اما در حالی پا به این مسابقه می‌گذارد که سه‌شنبه‌شب در یک بازی فوق‌العاده تماشایی در نیمه‌نهایی لیگ قهرمانان اروپا در نهایت مغلوب اینتر شد تا شانس حضور در فینال لیگ قهرمانان را از دست بدهد و رویای کسب چهارگانه قهرمانی برای آنها از بین برود.

با وجود این، بارسا اگرچه دست اش از جام لیگ قهرمانان اروپا کوتاه شد، اما بعد از فتح سوپرجام اسپانیا و جام حذفی حالا کاتالان‌ها در آستانه کسب سه‌گانه‌ای ارزشمند هستند و نمی‌خواهند این فرصت طلایی را از دست بد هند .

در آستانه ال‌کلاسیکوی امروز اما گمانه‌زنی‌ها درباره احتمال بروز حواشی و اعتراضات احتمالی از سوی هر دو تیم به اوج رسیده است. رئال مادرید به سابقه داوری الخاندرو هرناندز هرناندز (داور بازی امشب) در بازی‌های‌شان معترض است و داور را بی‌کفایت می‌داند.

آنها پیش از بازی فینال جام حذفی نیز کمپینی علیه داور آن مسابقه راه انداخته بودند و به طور کلی سیستم داوری فوتبال اسپانیا را فاسد و علیه خود می‌دانند .

بارسلونا نیز مدعی است علاوه بر داوری‌های جانبدارانه در اسپانیا در اروپا نیز قربانی اشتباهات داوری شده است، از جمله در همین بازی اخیرشان مقابل اینتر در لیگ قهرمانان اروپا. واقعیت این است که بارسلونا و رئال مادرید با وجود داشتن برخی از بزرگ‌ترین بازیکنان جهان، متأسفانه تعدادی از غرغروترین و طلبکارترین آنها را نیز در خود جای داده‌اند و این موضوع البته در سیستم مدیریتی و حتی کادر فنی دو تیم نیز دیده می‌شود.

بارسا و رئال هر دو بویژه در این فصل واکنش‌هایی نابالغانه به شکست‌ها و حذف شدن‌های خود نشان داده‌اند و راه زیادی برای پذیرش شکست با بزرگواری دارند. توهم توطئه و نالایق دانستن داورها این‌طور تداعی می‌کند که ال‌کلاسیکوی امشب فارغ از جذابیت‌های فنی، بازهم با ناله‌های بازنده‌ای ناراضی از عملکرد داوری به پایان خواهد رسید.

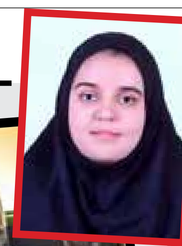

مرگ غم‌انگیز دختر دانش‌آموز در آتش سوزی سرویس مدرسه

گروه حوادث/ دختر دانش‌آموزی که در حادثه آتش‌سوزی خودروی سرویس مدرسه در ارومیه دچار سوختگی شده بود پس از ۱۰ روز جان باخت.

به گزارش خبرنگار حوادث «ایران»، حدود ساعت ۲ و نیم بعدازظهر نهم اردیبهشت امسال خودروی سرویس مدرسه دخترانه استثنایی در حالی که حامل ۹ دانش‌آموز بود در بلوار مدرس ارومیه ناگهان دچار آتش‌سوزی شد. بر اثر این حادثه درهای خودروی ون به یکباره قفل شد و راننده و دانش‌آموزان داخل خودرو گرفتار شدند. راننده با تلاش زیاد با شکستن شیشه‌ها و با کمک رهگذران دختران را از خودرو خارج کرد اما راننده و بچه‌ها دچار سوختگی و جراحت شده بودند که پس از انتقال مجروحان به بیمارستان، بچه‌ها و راننده همگی درمان شدند ولی یکی از دختران به نام مهسا اصغری ۱۵ ساله که حالش وخیم بود به بیمارستانی در تهران منتقل شد. اما با وجود پیگیری‌های درمانی پس از حدود ۱۰ روز دختر نوجوان بر اثر شدت جراحات و سوختگی جان باخت. سجاد امیرکردلر رئیس اداره اطلاع‌رسانی روابط عمومی آموزش و پرورش آذربایجان غربی در این باره به «ایران» گفت: «آموزش و پرورش مدافع حقوق دانش‌آموزان بوده و بی‌تردید این ماجرا را پیگیری خواهد کرد. البته طبق مصوبه هیأت دولت، آموزش و پرورش در بحث سرویس مدارس مسئولیتی ندارد و تمامی مسئولیت‌ها از جمله نظارت و پیگیری بر خودروها و رفتار راننده و غیره در حوزه کاری شهرداری است. با این حال نتیجه نهایی علت آتش‌سوزی خودرو و همچنین نتیجه گزارش پزشکی قانونی درباره علت فوت دختر دانش‌آموز از سوی نهادهای مربوطه باید اعلام شود، اما پیگیری‌های لازم توسط آموزش و پرورش، دادستانی و دیگر مجموعه‌های مسئول در این خصوص انجام شده و در دست اقدام است.

راز فروش نوزاد در بیمارستان لو رفت

گروه حوادث/ سوختن نوزاد ۲۰ ماهه با آب جوش، راز فروش او را پس از ۱۸ ماه فاش کرد.

به گزارش خبرنگار حوادث «ایران»، چند روز قبل زوج جوانی، نوزادی ۲۰ ماهه را که با آب جوش سوخته بود به یکی از بیمارستان‌های تهران بردند. خانواده کودک مدعی بودند سهل‌انگاری‌شان باعث شده آب جوش داخل کتری روی نوزادشان بریزد.

اما وقتی مسئولان بیمارستان مدارک هویتی کودک را خواستند خانواده از ارائه مدارک امتناع کرده و با دستپاچگی قصد خروج از آنجا را داشتند که کادر پزشکی به موضوع مشکوک شده و با اطلاع به حراست بیمارستان از خروج آنها جلوگیری کردند.

با اعلام موضوع به پلیس، پرونده‌ای تشکیل و بازپرس سهرابی از دادسرای امور جنایی پایتخت دستور بازداشت زوج جوان و تحقیقات از آنها را صادر کرد. مرد جوان در تحقیقات گفت: «۱۰ سال قبل ازدواج کردیم اما بچه‌دار نشدیم. در این مدت راه‌های زیادی را امتحان کردیم اما موفق نشدیم. می خواستیم از پرورشگاه فرزندخوانده بیاوریم اما گفتند باید ملکی به نام فرزندخوانده‌مان بزنیم که نتوانستیم چون خودمان مستأجر بودیم و ملکی نداشتیم.» او ادامه داد: حدود ۱۸ ماه قبل برای خرید به میدان شوش رفته بودم که در آنجا با زن دوره‌گردی آشنا شدم و درد دل کردم. او گفت خانواده‌ای را می‌شناسد که وضع مالی بدی دارند و تصمیم گرفته‌اند نوزادشان را بفروشند. اگر ۱۰۰ میلیون تومان به آنها بدهی، بچه را می‌فروشند و هرگز به سراغت نمی‌آیند. برای من و همسرم که در آرزوی بچه‌دار شدن بودیم، فرصت خوبی بود. ۱۰۰ میلیون را پرداخت کردیم و بچه را گرفتیم اما از بدشانسی و سهل‌انگاری ما، آب جوش روی بچه ریخت و وقتی او را به بیمارستان بردیم چون شناسنامه نداشت راز خرید کودک لو رفت. به دستور بازپرس شعبه نهم دادسرای امور جنایی پایتخت، تحقیقات برای شناسایی خانواده نوزاد و زن دوره گرد ادامه دارد.

۷ عضو یک خانواده در چاه ۵۰ متری جان باختند

تراژدی کوهدشت

گروه حوادث-کامران علمدهی / رسیدگی به ماجرای مرگ هولناک ۷ عضو یک خانواده در چاه ۵۰ متری آب روستای بساط بیگی کوهدشت با تشکیل پرونده قضایی و پیگیری ویژه آغاز شد.

به گزارش «ایران»، عصر جمعه ۱۹ اردیبهشت خبر سقوط ۷ عضو یک خانواده به داخل چاه آب در زمین کشاورزی به اورژانس و آتش‌نشانی اعلام شد.

به گفته اهالی منطقه ابتدا پسر جوان خانواده وارد چاه شده تا آب را وصل کند اما وقتی مدتی گذشت و برنگشت نفر دوم وارد چاه شد که او هم دچار گازگرفتگی شده و به همین ترتیب ۷ نفر وارد چاه شدند که همگی بر اثر گازگرفتگی جان باختند.

در این حادثه، ساسان مرادی – ۲۹ ساله، یوسف مرادی – ۳۷ ساله، ایرج مرادی – ۵۰ ساله، تورج مرادی – ۴۵ ساله، یونس ملکی – ۳۰ ساله یاسر کاظمیان – ۳۵ ساله و فتح‌الله باقری – ۳۵ ساله جان باختند.

فرزاد میرسپهوند، رئیس اورژانس پیش بیمارستانی و مدیر حوادث دانشگاه علوم پزشکی لرستان نیز به «ایران» گفت: «پس از اعلام این حادثه امدادگران به محل اعزام شدند و مشخص شد که محل حادثه یک چاه آب کشاورزی بوده است. در ابتدا یکی از قربانیان برای باز کردن آب به داخل چاه رفته و به خاطر گاز گرفتگی در داخل چاه محبوس شده و در ادامه اعضای خانواده برای کمک به نفر اول یکی پس از دیگری وارد چاه شده و جانشان را از دست داده‌اند.» وی در پاسخ به این سؤال که آیا نیروهای امدادی از جمله اورژانس، هلال احمر و آتش‌نشانی بموقع به محل حادثه رسیده بودند، گفت: «احتمال می رود قربانیان در ابتدا قصد داشتند تا بدون اطلاع به نیروهای امدادی خودشان کار نجات را عهده‌دار شوند اما وقتی دیدند اوضاع نابسامان شده و امکان این کار را ندارند، به آتش‌نشانی و اورژانس اطلاع دادند. در حالی که اگر همان موقع که نفر اول از داخل چاه بیرون نیامده بود به نیروهای امدادی اطلاع می‌دادند این اتفاق تلخ برای ۷ نفر رخ نمی‌داد.»

وی افزود: «اصلاً بحث سقوط کودک مطرح نبوده و در ابتدا پسر خانواده که حدوداً ۲۵ ساله بوده برای باز کردن آب چاه وارد شده که به خاطر گازگرفتگی دچار خفگی شده و در ادامه هم پدر و برادر و سایر اعضای خانواده برای نجات نفرات قبلی وارد چاه شده و به سرنوشت نفر اول دچار شده‌اند.»

به دنبال این حادثه بلافاصله جلسه ستاد مدیریت بحران به ریاست فرماندار کوهدشت در محل بخشداری کوهنانی تشکیل شد. مهدی ایمانی رئیس دادگستری کوهنانی در این جلسه گفت: «پرونده قضایی تشکیل و به سرعت و دقیق به آن رسیدگی می‌شود. دستگاه‌های ذیربط موظف هستند به طورکامل گزارش‌های مربوطه درباره این حادثه را به دادگستری اعلام کنند و فرآیند رسیدگی به پرونده با دقت انجام و با هرگونه قصور احتمالی در این راستا برخورد قاطع و قانونی خواهد شد.»

مراد ناصری فرماندار کوهدشت نیز گفت: «پس از اعلام حادثه بلافاصله تیم‌های امدادی به همراه تیم مدیریت بحران استانداری به محل حادثه اعزام شدند. عملیات امداد و نجات پنج ساعت طول کشید و اجساد حادثه دیدگان از چاه بیرون کشیده شد.»

دادگاه کیفری

قتل مرد همسایه به خاطر یک گربه

گروه حوادث/ مردی که متهم است به خاطر یک گربه، همسایه‌اش را به قتل رسانده، در دادگاه مدعی شد برای دفاع از جانش مرتکب جنایت شده است.

به گزارش «ایران»، مهر سال ۱۴۰۳ گزارش درگیری میان دو همسایه به پلیس اعلام شد. با مرگ یکی از همسایه‌ها و دستگیری متهم، وی به قتل اعتراف کرد و با تکمیل تحقیقات، پرونده برای رسیدگی به شعبه ۱۳ دادگاه کیفری یک استان تهران فرستاده شد.

در دادگاه چه گذشت؟

در ابتدای این جلسه پدر و فرزندان مقتول درخواست قصاص کردند. سپس متهم به جایگاه رفت و گفت: «چند ماه قبل مقتول بچه گربه‌ای را به مجتمع آورده بود و مدام در باغچه خانه برایش غذا می‌ریخت و به طور کلی حیاط مجتمع‌مان بسیار کثیف شده بود. من چند باری به آنها تذکر دادم اما توجهی نکردند تا اینکه گربه را از خانه بیرون بردم و در محلی دیگر رها کردم. وقتی به خانه برگشتم، مقتول زنگ خانه‌مان را زد و پیگیر گربه‌اش شد. به او گفتم گربه را به جای دیگری بردم که او با لحن تندی گفت باید آن را برگردانم. همین موضوع باعث درگیری شد و او با برادر و پدرش با چوب و چاقو به من حمله کردند که به شدت مجروح شدم؛ البته من هم شکایتی از آنها ثبت کرده‌ام.»

قاضی از متهم پرسید: شما هم مسلح بودی؟

متهم جواب داد: «من هم چوب و چاقو داشتم وقتی آنها به سر و صورتم ضربه زدند، چشمانم سیاهی رفت و چوب از دستم افتاد و ناخودآگاه چاقو را پرتاب کردم که نمی‌دانم چگونه به او خورد. باور کنید قصدم دفاع از خودم بود.»

بعد از آن، پسر مقتول به قضات گفت: «گربه‌ای که متهم از آن حرف می‌زند از بچه‌گی پیش ما بود و کاملاً تمیز و اهلی بود.» در پایان این جلسه قضات ادامه رسیدگی به این پرونده را به تحقیق از شاهدان موکول کردند.

از گوشه و کنار ایران

آموزش شیرینی پزی به جای رفتن به زندان

خانم شیرینی فروش به دلیل نداشتن جواز قانونی، به دستور قاضی دادگاه به جای رفتن به زندان باید به ۸ زن نیازمند آموزش شیرینی پزی د هد .

به گزارش خبرنگار حوادث «ایران»، رسیدگی به این پرونده با شکایت نماینده سازمان بهداشت از زن میانسالی که مجوزهای قانونی از سازمان بهداشت برای شیرینی فروشی‌اش نداشت، آغاز شد. از آنجایی که قصور زن میانسال تأیید شده بود، پرونده برای صدور حکم به شعبه ۱۰۲ دادگاه لواسانات ارجاع شد و طبق قانون مجازات او ۶ ماه تا یک سال حبس بود. اما قاضی میثم حسین‌پور، با توجه به هفته کرامت و ولادت امام هشتم برای این زن حکم جایگزین حبس در نظر گرفت و قرار شد وی به ۸ زن بی‌سرپرست به مدت ۸ روز و روزانه ۸ ساعت آموزش شیرینی پزی بدهد و آنها را وارد بازار کار کند.

حمله به مجری مراسم جشن در نجف‌آباد

پسر شرور که با همدستش در مراسم جشن میلاد امام رضا(ع) در نجف‌آباد اصفهان با سلاح سرد اقدام به ضرب و جرح و قدرت نمایی کرده بود دستگیر شد.

به گزارش «ایران»، روز گذشته فیلمی از درگیری در یک مراسم جشن با حضور دختران دانش‌آموز در فضای مجازی منتشر شد که در توضیح آن نوشته بودند «برادر یکی از دختران به خاطر اینکه مجری برنامه برای دختران نوجوان آرزوی ازدواج کرده بود با چاقو به او حمله کرد.» اما سرهنگ میثم گوهری آرانی فرمانده انتظامی شهرستان نجف‌آباد در توضیح این ماجرا گفت: «فردی معلوم‌الحال به مسئولان اجرایی جشن میلاد امام رضا (ع) در پارک لاله شهرستان نجف‌آباد حمله کرد که با توجه به حساسیت موضوع بلافاصله اقدامات اطلاعاتی و انتظامی مأموران برای شناسایی عاملان و مخلان نظم این مراسم انجام گرفت و یکی از متهمان دستگیر شد و متهم دیگر شناسایی و تحت تعقیب قرار دارد.» سرهنگ مسعود طریقی، معاون فرهنگی و اجتماعی نیروی انتظامی استان اصفهان نیز به «ایران» گفت: «درگیری هیچ ارتباطی با بحث ازدواج و برادر یکی از دختران نوجوان نداشته و دو جوان که به ظاهر مواد مخدر هم مصرف کرده بودند به دلایل شخصی به مجری برنامه حمله کرده و او را مورد ضرب و جرح قرار دادند که همدست متهم اصلی بازداشت شده و فرد اصلی هم شناسایی شده و به‌زودی دستگیر خواهد شد.»

جدول سودوکو ۴۷۶۱

ارقام ۱ تا ۹ را طوری در خانه‌های سفید قرار دهید که هر رقم در سطرها، ستون‌ها و مربع‌های کوچک ۳ در ۳ یکبار دیده شود

آسان

۷	۹		۳	۸		۶	۲	
				۷	۲			۱
						۸		
	۷	۹			۱		۴	
۱	۴		۷		۸		۶	۲
	۸		۵			۱	۳	
		۷						
۹			۴	۱				
	۲	۴		۹	۶		۱	۳

متوسط

۲		۸	۱	۳			۵	
						۸	۱	
۷			۸					۲
۱			۵			۹		۳
	۷						۲	
۶		۹			۷			۵
۸					۴			۹
	۵	۴						
	۱			۵	۹	۷		۴

سخت

۵					۱			۲
		۷	۲	۴				
		۹	۷				۶	
		۲			۴			۳
۷	۹						۱	۵
۳			۸			۲		
	۴				۷	۵		
				۵	۲	۹		
۲			۶					۴

خیلی سخت

۲	۵			۳				
			۷		۴			
۴		۱		۲			۹	
۷		۸						
	۴	۵				۶	۸	
						۱		۳
	۳			۹		۸		۱
			۸		۶			
				۷			۶	۴

حل جدول سودوکو شماره ۴۷۶۱

آسان

۷	۹	۱	۳	۸	۵	۶	۲	۴
۴	۶	۸	۹	۷	۲	۳	۵	۱
۲	۵	۳	۱	۶	۴	۸	۷	۹
۳	۷	۹	۶	۲	۱	۵	۴	۸
۱	۴	۵	۷	۳	۸	۹	۶	۲
۶	۸	۲	۵	۴	۹	۱	۳	۷
۸	۱	۷	۲	۵	۳	۴	۹	۶
۹	۳	۶	۴	۱	۷	۲	۸	۵
۵	۲	۴	۸	۹	۶	۷	۱	۳

متوسط

۲	۹	۸	۱	۳	۶	۴	۵	۷
۴	۳	۵	۹	۷	۲	۸	۱	۶
۷	۶	۱	۸	۴	۵	۳	۹	۲
۱	۴	۲	۵	۶	۸	۹	۷	۳
۵	۷	۳	۴	۹	۱	۶	۲	۸
۶	۸	۹	۳	۲	۷	۱	۴	۵
۸	۲	۷	۶	۱	۴	۵	۳	۹
۹	۵	۴	۷	۸	۳	۲	۶	۱
۳	۱	۶	۲	۵	۹	۷	۸	۴

سخت

۵	۳	۸	۹	۶	۱	۴	۷	۲
۶	۱	۷	۲	۴	۸	۳	۵	۹
۴	۲	۹	۷	۳	۵	۱	۶	۸
۱	۸	۲	۵	۷	۴	۶	۹	۳
۷	۹	۴	۳	۲	۶	۸	۱	۵
۳	۶	۵	۸	۱	۹	۲	۴	۷
۹	۴	۳	۱	۸	۷	۵	۲	۶
۸	۷	۶	۴	۵	۲	۹	۳	۱
۲	۵	۱	۶	۹	۳	۷	۸	۴

خیلی سخت

۲	۵	۶	۱	۳	۹	۷	۴	۸
۸	۹	۳	۷	۶	۴	۵	۱	۲
۴	۷	۱	۵	۲	۸	۳	۹	۶
۷	۱	۸	۶	۵	۳	۴	۲	۹
۳	۴	۵	۹	۱	۲	۶	۸	۷
۹	۶	۲	۴	۸	۷	۱	۵	۳
۶	۳	۴	۲	۹	۵	۸	۷	۱
۱	۲	۷	۸	۴	۶	۹	۳	۵
۵	۸	۹	۳	۷	۲	۶	۱	۴

یک جدول با دو شرح ۸۷۳۶

جدول روزنامه *ایران* دارای دو «شرح عادی و ویژه» است. در صورت تمایل به حل دو شرح ابتدا یکی از شرح‌ها را با مداد حل کرده و سپس با پاک کردن جواب شرح اول، به حل شرح دوم بپردازید.

جدول عادی

افقی:

۱- گریه الکی برای جلب ترحم- تایر خودرو

۲- شب بلند- عقب و پس- نژادی سفیدپوست

۳- پرگار- بنیاد و اساس- طرز، روش

۴- .... در خانه و ما گرد جهان می‌گردیم- صدای درد- پرنده زیبا- فرمان شلیک!

۵- جنس مذکر- هر نوع زیور متن- نور دهنده

۶- آسیب جسمی یا روحی- جای پوست کندن- حرارت

۷- نقل کردن داستانی- اتاق تعویض لباس- زوج «جفت»

۸- ظریف و قشنگ- اخمو- سم

۹- شتر- امتداد- دوری از آسیب و گزند

۱۰- ابر غلیظ- کشیدنی در رانندگی!- تنبلی، سستی

۱۱- دانه‌ها- چند نفر که در یک خانه زندگی می‌کنند- پسوند شباهت

۱۲- تکنیکی- نویسنده- من و شما- بلی

۱۳- رفت و آمد- حسابرس- روش

۱۴- ذکرها، دعاها- فن و حرفه- رهاورد زمستان

۱۵- یک نوع شیرینی سنتی- بازیگر فیلم «صیاد» (روی پرده سینما)

عمودی:

۱- استان «ترکیه»- فرایندی که به وسیله آن رنگ پوست، تیره، قهوه‌ای یا به اصطلاح برنزه می‌شود

۲- نوعی خیابان پهن- خانه محقر- کشوری واقع در اروپای شمالی

۳- پیمان‌شکن- اثر سوختگی- کشتی‌گیر بازنشسته ایرانی

۴- مانند- شیرینی محلی تبریز- غنچه صورت- بله روسی

۵- فرشته مغضوب- شهر استان کرمان- نفس کشیدن

۶- برای رسوایی دیگران می‌کشند- نیخته- شهری در استان خراسان رضوی نزدیک مرز ایران و افغانستان

۷- دارای حرارت- مددرسانی- لقب پادشاهان روم

۸- ارتباط- آجر خام و نپخته- به‌درستی که

۹- فدراسیون شنا- انبوه و انباشته- کفش اسب!

۱۰- سازمان تربیتی، علمی و فرهنگی سازمان ملل متحد- تنگی نفس- همراه «لرز»

۱۱- رمق- سرسرا- ثلاثه مصر

۱۲- راز- آب صفر درجه- پرنده سندباد- فراموشی

۱۳- پارچه‌ای پنبه‌ای- از جنس چرم- قلعه

۱۴- سوءاستفاده از فرصت‌ها و امکانات جامعه- کاری از روی هوا و هوس- ممتاز و برگزیده

۱۵- نارسیسیسم- عروس زاگرس

جدول ویژه

افقی:

۱- فیلم «رابرت دنیرو»- پوشش طبیعت

۲- رقیق- پیوست- به یکدیگر رسیدن

۳- پولی که ارزش حقیقی آن کم است- ویران‌کننده- نوعی سس

۴- صدای کلاغ- استخوان جناغ- سامانه‌ای در جعبه دنده- درخت سهی

۵- قلیل- بهشت گمشده جنوب ایران- زور

۶- نی مغزدار- غذای اصیل ایرانی- سرزمین

۷- پشیمانی- پیام‌آوری- امر از شستن

۸- نام اولیه قوم ماد- شنونده- جست‌وجوگر

۹- الا- بهره‌هوشی- بزرگان

۱۰- جنباندن- نویسنده رمان «سه تفنگدار»- نام مردانه

۱۱- منظور، مقصود- بی‌موقع و بی‌خبر- عدد ورزشی

۱۲- جوابش «هوی» است- عضو پا- مرغ انگلیسی- تفنگ‌های با توان آتش بالاتر

۱۳- مُهر و موم- اسم مصدر از «ریختن»- سعی و فعالیت

۱۴- شهری تاریخی در استان کرمانشاه- باخبر- وخامت امر

۱۵- استوار- اثری از «آنتوان سن اگزوپری»

عمودی:

۱- ابزاری آزمایشگاهی- اثر «کافکا»

۲- از انگشتان- شهر استان خراسان رضوی- بانی درمان منطقی هیجانی

۳- بازگو شدن- زمین خراب- خجستگی

۴- نام «تولستوی»- پناهگاه- لؤلؤ- رایحه

۵- سکنی گزیدن- بانگ- خرمای سیاه

۶- پس ندادنی خسیس!- از اقوام اسلاو- کارکرده

۷- ابزار سوراخ کردن- برج «ملبورن»- اخبار انگلیسی

۸- جمع مکان- طرف- نوباوه

۹- یار و رفیق- دهم محرم- نیمه چیزی

۱۰- از مبارزین علیه آپارتاید- مخفف آگاه- سگ دریایی

۱۱- بینوا- پرسش از ماهیت- خیانت در آن نارواست

۱۲- سست و ضعیف- ۱۲ کیلوگرم- تیردان- سفر ایل

۱۳- نوعی پیچ گوشتی- سبزی دشمن چربی خون- پرهیزه

۱۴- سرنوشت معلوم- خوشبو- سنگی بهادار

۱۵- تیره‌ای از گیاهان- الهه نور

	۱	۲	۳	۴	۵	۶	۷	۸	۹	۱۰	۱۱	۱۲	۱۳	۱۴	۱۵
۱												■			
۲					■					■					
۳						■					■				
۴				■			■					■			
۵			■						■					■	
۶	■	■						■					■		
۷						■						■			
۸					■						■				
۹				■						■					
۱۰			■					■						■	■
۱۱		■					■						■		
۱۲				■					■			■			
۱۳					■					■					
۱۴						■					■				
۱۵				■											

حل جدول عادی شماره ۸۷۳۵

	۱	۲	۳	۴	۵	۶	۷	۸	۹	۱۰	۱۱	۱۲	۱۳	۱۴	۱۵
۱	پ	د	ر	ک	ش	ت	گ	ی	■	ز	ا	م	ی	ا	د
۲	ا	ل	ن	■	ل	و	ا	س	ا	ن	■	ا	ل	و	ا
۳	پ	ا	د	و	■	ث	ر	ا	پ	■	ن	م	د	ا	ر
۴	ا	ی	ه	ا	م	■	س	ل	■	ف	ح	و	ا	■	و
۵	ی	ل	■	ب	د	ا	ن	■	م	ل	ی	ن	■	ف	غ
۶	ا	■	ه	س	ت	ه	■	م	غ	و	ف	■	ا	ر	ا
۷	■	ل	ا	ت	■	م	ه	ا	ر	ت	■	ا	ر	ز	ن
۸	و	ی	ن	گ	ر	■	م	ش	و	■	ا	ن	س	ی	ه
۹	ی	ا	ر	ی	■	و	س	ا	ط	ت	■	ب	ط	ن	■
۱۰	د	م	ی	■	ن	س	ا	پ	■	ر	ه	ر	و	■	ا
۱۱	ا	ت	■	م	چ	ل	ل	■	چ	ا	م	د	■	غ	ی
۱۲	چ	■	ب	ر	ا	ه	■	ا	ی	■	ا	س	ا	ر	ت
۱۳	و	ا	د	ا	ر	■	س	ر	م	ه	■	ت	م	و	ل
۱۴	ا	ز	ب	ک	■	ک	ت	ا	ی	و	ن	■	ا	س	ا
۱۵	ن	ا	و	ش	ک	ن	■	ک	ل	ا	ش	ی	ن	ک	ف

حل جدول ویژه شماره ۸۷۳۵

	۱	۲	۳	۴	۵	۶	۷	۸	۹	۱۰	۱۱	۱۲	۱۳	۱۴	۱۵
۱	ح	س	ن	ت	ع	ل	ی	ل	■	ل	ی	ت	ی	و	م
۲	ی	ک	ی	■	م	و	ل	و	د	ی	■	س	ا	ق	ه
۳	ر	و	ا	ن	■	ر	م	ا	ل	■	د	ل	س	ث	ر
۴	ا	ن	ز	و	ا	■	ا	ش	■	ج	و	ی	ا	■	م
۵	ن	ت	■	ر	س	ت	ن	■	ت	ا	ی	م	■	غ	ا
۶	ی	■	س	ا	ف	ی	■	ا	ف	و	ل	■	س	و	د
۷	■	ر	و	ب	■	م	ع	ر	ک	ه	■	غ	ب	ا	ر
۸	م	ا	ف	ا	ت	■	ر	ا	ی	■	م	ا	ک	س	ی
۹	ا	ک	ی	د	■	د	ی	س	ک	و	■	ر	س	ث	■
۱۰	ن	و	ه	■	ز	ک	ا	م	■	ق	م	ا	ر	■	ا
۱۱	د	ن	■	ه	م	ا	ن	■	پ	ف	ک	ی	■	ا	ر
۱۲	و	■	ت	ی	ی	ن	■	ا	و	■	ر	و	ا	ی	ی
۱۳	ل	ا	و	ا	ن	■	ا	ن	س	ا	■	ب	و	ر	ت
۱۴	ی	ز	ل	ه	■	ن	گ	ا	ت	ی	و	■	ن	ن	ر
۱۵	ن	و	د	و	س	ه	■	گ	ر	ا	ن	ی	گ	ا	ه

پویش‌های جمعی
حس همدلی و تعلق به یکدیگر را تقویت می‌کند

«۲۵ درجه» سهم من از مسئولیت اجتماعی

گزارش

سمیه افشین‌فر
خبرنگار

سخنگوی دولت از مردم خواسته که به پویش «۲۵ درجه» بپیوندند، اما تولد این پویش نه به دیروز که به روزهای سرد زمستان برمی‌گردد؛ روزهایی که رئیس جمهوری در پویش «دو درجه کمتر» از مردم خواست برای جلوگیری از اتلاف انرژی وسایل گرمایشی خانه و محل کارشان را دو درجه کمتر کنند. حتی در سال‌های گذشته نیز دولت‌های مختلف بارها و بارها از اهمیت صرفه‌جویی در مصرف انرژی سخن گفته‌اند، ولی گویا در پایه‌ریزی و اجرای استراتژی جمعی صرفه‌جویی در کشور چندان موفق نبوده‌ایم، شاید به این دلیل که هنوز مردم باور نمی‌کنند که منابع انرژی محدود است. این در حالی است که نگاهی به وضعیت امروز در مصرف منابع از برق تا آب و سوخت‌های فسیلی این موضوع را به اثبات می‌رساند.

سخنگوی دولت در یادداشتی بحران انرژی را فقط مختص کشورمان نمی‌داند. مهاجرانی «ناترازی انرژی به ویژه در فصل‌های اوج مصرف را یکی از چالش‌های کلیدی نظام حکمرانی ارزیابی می‌کند و با اشاره به این که در سال‌های اخیر افزایش مصرف برق و گاز، فشار مضاعفی بر شبکه‌های زیرساختی وارد کرده و در بسیاری از نقاط کشور، ما را در آستانه خاموشی و قطعی گاز قرار داده است از همراهی وزارت نیرو و توانیر با دولت برای راه‌اندازی «پویش ۲۵ درجه» خبر می‌دهد و آن را به‌عنوان یک اقدام هوشمندانه و داوطلبانه برای کاهش مصرف برق در فصل گرم سال معرفی می‌کند. با این همه مشارکت مسئولانه شهروندان و مصرف بهینه دو شاه‌کلید اصلی موفق بودن هر پویش به شمار می‌روند.

روح‌الله ساعی جامعه‌شناس با اشاره به اهمیت پیوستن به این پویش می‌گوید: «به نظرم پیوستن به این پویش فراتر از یک اقدام فردی است. وقتی تعداد زیادی از افراد جامعه حرکتی عمومی انجام می‌دهند که جنبه اجتماعی هم دارد، رفته رفته آن عمل به هنجار اجتماعی تبدیل می‌شود و همین هنجارهای اجتماعی شیوه‌های رفتاری افراد را در جامعه مشخص می‌کند. یعنی در طول زمان همین هنجارها می‌تواند باعث انسجام اجتماعی در جامعه شود.» این جامعه‌شناس با اشاره به اثرگذاری این پویش‌ها در افزایش سرمایه اجتماعی در جامعه می‌گوید: «وقتی گروهی یا جمعی از افراد جامعه هدف یا اهداف مشترکی داشته باشند و برای همان اهداف مشترک فعالیت می‌کنند، حس تعلق اجتماعی در جامعه افزایش پیدا می‌کند، حس همدلی، تعلق داشتن به یکدیگر و اهداف مشترک و این حس که ما فقط همدیگر را داریم و باید برای رفاه یکدیگر تلاش کنیم، باعث افزایش اعتماد اجتماعی می‌شود و همین موضوع سرمایه اجتماعی را هم افزایش می‌دهد.»

او با بیان اینکه چنین پویش‌هایی در ابعاد زیست محیطی هم جنبه‌های بسیار مثبتی دارد، می‌گوید: «پویش از یک طرف محیط زیستی است و از یک طرف نگاهی به آینده و نسل‌های بعدی دارد که همه این موارد در افزایش سرمایه اجتماعی اثرگذار هستند.» در بیشتر کشورهای دنیا مردم با واژه مصرف بهینه بیگانه نیستند، یعنی افراد جامعه از منابع طبیعی و منابع انرژی مسئولانه استفاده می‌کنند، زیرا معتقدند باید این منابع را برای نسل‌های آینده حفظ کنند.

ساعی با اشاره به اهمیت مسئولیت اجتماعی در جامعه می‌گوید: «از نظر مسئولیت اجتماعی باید نسبت به چنین پویش‌هایی حساسیت پیدا کنیم؛ اینکه از نظر اجتماعی و شهروندی، حقوقی داریم و در یک موضوع مشخص رفتاری می‌کنیم که منافع آن به کل جامعه می‌رسد، این یک امتیاز مهم است. در ادامه همین مسئولیت اجتماعی نگاه‌مان برای نسل‌های آینده است، نسل‌های آینده چه گناهی کرده‌اند که با انرژی‌های از بین رفته مواجه شوند، اینکه ما به خاطر سوءمدیریت فردی و اجتماعی، امکانات و ظرفیت‌های اکوسیستمی را بدون توجه به آینده از بین می‌بریم گناه آنها نیست. بنابراین اگر نگاهمان این باشد که بعد از ما نسل‌های دیگری به این سرزمین خواهند آمد و باید سرزمین‌مان را با امکانات مناسب برای آیندگان حفظ کنیم، مسئولیت اجتماعی ما را بیش از پیش مشخص می‌کند. یکی از اصلی‌ترین دلایل عدم موفقیت کمپین‌های صرفه‌جویی در انرژی، کمبود آگاهی عمومی درباره اهمیت و تأثیرات مثبت این پویش‌هاست. بسیاری از افراد هنوز به درک عمیقی از ارتباط بین مصرف انرژی و محدودیت منابع نرسیده‌اند. بنابراین، آموزش و اطلاع‌رسانی مستمر درباره فواید صرفه‌جویی در انرژی و پیامدهای منفی مصرف بی‌رویه ضروری به نظر می‌رسد.»

این جامعه‌شناس معتقد است سیاست‌گذاران نیز باید از این پویش‌ها تأثیر بگیرند «وقتی سیاست‌گذاران متوجه می‌شوند که مردم در چنین پویش‌هایی همکاری دارند، به فکر آیندگان هستند و انرژی را درست مصرف می‌کنند. برای اینکه همه بتوانند به شکل عادلانه و برابر به منابع دسترسی داشته باشند باید سیاست‌گذاران امتیازات یا بسته‌های حمایتی را برای مشارکت‌کنندگان در چنین پویش‌های ملی در نظر بگیرند.» براساس برآورد وزارت نیرو فقط با رعایت «پویش ۲۵ درجه» می‌توان بار مصرفی شبکه برق در تابستان را تا هزار مگاوات کاهش داد؛ ظرفیتی معادل تولید یک نیروگاه بزرگ. این کاهش مصرف نه‌تنها از خاموشی‌ها جلوگیری می‌کند، بلکه به اقتصاد خانواده‌ها و پایداری شبکه نیز کمک می‌کند.

ساعی می‌گوید: «برای نهادینه کردن الگوی صحیح مصرف در جامعه، باید فرهنگ‌سازی را شروع کنیم، باید برنامه‌های آموزشی برای مدارس، دانشگاه‌ها و همه افراد جامعه برگزار شود تا مردم به اهمیت صرفه‌جویی در مصرف انرژی پی ببرند. می‌توانیم با بهره‌گیری از فناوری‌های جدید مانند سیستم‌های هوشمند مدیریت انرژی به افراد کمک کنیم تا مصرف خود را کنترل کنند. به نظرم با تلاش جمعی و برنامه‌ریزی مناسب، الگوی صحیح مصرف انرژی در جامعه نهادینه می‌شود و تاثیرات مثبت آن را می‌توانیم بر محیط زیست و اقتصاد کشور هم ببینیم.»

> پیوستن به پویش ۲۵ درجه فراتر از یک اقدام فردی است. وقتی تعداد زیادی از افراد جامعه حرکتی عمومی انجام می‌دهند که جنبه اجتماعی هم دارد، رفته رفته آن عمل به هنجار اجتماعی تبدیل می‌شود

واکنش آموزش و پرورش به شهریه‌های سنگین مدارس غیردولتی

شهریه ۳۰۰ میلیونی نداریم

گزارش

غزل رضایی‌ثانی
خبرنگار

هنوز سال تحصیلی ۱۴۰۴-۱۴۰۳ تمام نشده، مدارس غیردولتی شهریه ثبت‌نام برای سال تحصیلی آینده را اعلام کرده‌اند، آن هم با اعداد و ارقامی که بیشتر والدین را شوکه کرده است. حتی به گفته بعضی از والدین، در برخی مدارس غیردولتی سقف شهریه با احتساب سرویس رفت‌وآمد، لباس فرم، میان‌وعده و کلاس‌های فوق‌برنامه به ۲۵۰ تا ۳۰۰ میلیون تومان هم می‌رسد. با این اوصاف احمد محمودزاده، رئیس سازمان مدارس و مراکز غیردولتی و توسعه مشارکت‌های مردمی آموزش و پرورش این مبالغ را قبول ندارد. او در واکنش به افزایش شهریه مدارس غیردولتی به «ایران» می‌گوید: «ما مدرسه‌ای نداریم که شهریه خالص آن ۳۰۰ میلیون تومان باشد بلکه آیتم‌هایی به آن اضافه می‌کنند و سپس نرخ نهایی را می‌گویند. در مدارس غیردولتی دو نوع شهریه داریم؛ یکی شهریه برنامه درسی و دیگری شهریه‌ای که مربوط به فوق‌برنامه‌هاست. طبق قانون هم شهریه فوق‌برنامه‌ها تا ۴۰ درصد است.»

محمودزاده در ادامه به تسهیل پرداخت شهریه از طرف مدارس اشاره می‌کند و می‌گوید: «این اعداد و ارقام شهریه بیشتر به شکل قسطی هستند. البته این موضوع به این معنا نیست که با مدارسی که شهریه زیاد دریافت می‌کنند برخورد نخواهیم کرد، چون به طور کلی یک بخشنامه برای شهریه داریم که همه دریافتی‌ها بر اساس این الگو انجام می‌شود. بر اساس ماده ۱۵ قانون تأسیس مدارس غیردولتی، آیتم‌هایی مثل فوق برنامه‌ها، دوره تحصیلی، کیفیت آموزشی و پرورشی، میزان فضا، امکانات و تجهیزات آموزشی نسبت به آمایش سرزمین با توجه به نرخ تورم، در میزان شهریه تأثیرگذار هستند. تقریباً همه ساله ستاد وزارت آموزش و پرورش و شورای سیاست‌گذاری راهبردی مرکزی موظف است در جلسه‌ای با همکاری دستگاه‌هایی که اجازه افزایش شهریه را می‌دهند این آیتم‌ها را بررسی کنند.»

معاون وزیر آموزش و پرورش در ادامه توضیح می‌دهد: «امسال هم مثل سال گذشته سعی داریم مهرماه آرامی داشته باشیم به همین دلیل قبل از شروع سال در تاریخ دوازدهم اسفندماه ۱۴۰۳ این بخشنامه را ارسال کردیم و رویکردمان برای شهریه مدارس غیردولتی این بوده است. باید تا جایی که امکان دارد مدارسی را که کف شهریه دارند ولی کفاف هزینه‌های مدرسه را نمی‌دهد، به سطح استاندارد برسانیم تا بتواند هزینه مدرسه را جبران کند. البته در افزایش شهریه باید تاب‌آوری مردم هم در نظر گرفته شود و همچنین کیفیت‌بخشی در زمینه آموزش در مدرسه متناسب با افزایش شهریه باشد.» محمودزاده با اشاره به اقدامات دیگر برای نظارت به شهریه‌ها می‌گوید: «رویکرد دیگر ما برای مدیریت شهریه‌ها این است که در میزان شهریه‌ها توازن برقرار کنیم. شهریه مدارس چه پایین باشد چه بالا باید مدیریت شود تا اعتراضی از سوی مؤسسان مدارس نداشته باشیم. رویکرد دیگرمان کنترل شهریه‌های بالاست که از نظر ما چند مدرسه‌ای که تعداد آنها زیاد نیست و اغلب در تهران هستند و شهریه بالا و غیرمتعارف دارند، حتماً مورد نظارت و پیگیری قرار خواهند گرفت. علاوه بر این، شهریه‌ها از هم تفکیک می‌شوند؛ باید تفکیک شهریه بین مدرسه و مرکز انجام شود. برخی از مدارس طبق خواسته اولیا فعالیت‌های آموزشی مضاعف و فوق برنامه دارند که هزینه آن را بخشی از شهریه مدرسه حساب می‌کنند در صورتی که این هزینه‌های اضافه در لیست شهریه مدرسه جا نمی‌گیرد، بلکه این شهریه خود آموزشگاه یا مرکز آموزشی است.»

رئیس سازمان مدارس و مراکز غیردولتی و توسعه مشارکت‌های مردمی در پاسخ به این سؤال که چرا شهریه فوق برنامه‌ها اجباری است، می‌گوید: «نباید فوق برنامه‌ها اجباری باشند. شرکت در فوق برنامه‌ها کاملاً اختیاری است ولی مدارس غیردولتی با فوق برنامه‌هایی که برگزار می‌کنند مطرح هستند. نمی‌توان فوق برنامه نداشت و در عین حال از مدرسه انتظار داشته باشیم سطح علمی بچه‌ها بالا برود.»

وی با اشاره به اینکه مواردی مانند لباس فرم، سرویس رفت‌وآمد و غذای دانش‌آموز روی شهریه تأثیرگذار است، می‌گوید: «ما در بخشنامه مدارس غیردولتی اعلام کردیم براساس مصوبه انجمن اولیا و مربیان، در حد متعارف، هزینه غذا یا لباس فرم بر اساس نرخ تنظیم بازار باشد.»

بنگاه

افزایش ضریب ایمنی و احترام به شأن شهروندان با ورود خودروهای گذر موقت

مصطفی خانزادی رئیس هیأت مدیره و مدیرعامل سازمان منطقه آزاد اروند در آیین رونمایی از خودروهای ورود موقت با اشاره به اینکه ایمنی خودروها در بازار ایران همواره موضوعی چالش برانگیز است، گفت: «یکی از اولین ویژگی‌های این مهم محافظت از جان مسافران در تصادفات است.

وی در آیین رونمایی از خودروهای ورود موقت که در بعد از ظهر ۱۷ اردیبهشت ۱۴۰۴ در سالن اجلاس بندر شهرستان خرمشهر برگزار شد؛ با قدردانی از تلاش‌ها و پیگیری زارعی، مدیرعامل سابق منطقه آزاد اروند برای به ثمررسیدن این رخداد، افزود: «امروز اتفاقی مثبت و در خور شأن و منزلت مردم شریف ایران و بویژه مردم شهید پرور خوزستان انجام شد.»

خانزادی گفت: «متأسفانه خودروهای داخلی از ایمنی و زیبایی لازم برخوردار نیستند و رضایت و سلامت شهروندان ایرانی به خاطر استفاده از محصولات داخلی تأمین نمی‌شود.» او همچنین گفت: «ورود خودروهای گذر موقت گامی مؤثر در راستای زیباسازی سیما و منظر شهری خواهد بود.»

این مقام مسئول با اشاره به اینکه ورود خودروهای گذر موقت، آغازی برای حرکت‌های مثبت خواهد بود ابراز امیدواری کرد که در آینده نزدیک کارهای بزرگ‌تری در خصوص زیباسازی و ایجاد رفاه برای مردم شهرستان‌های آبادان و خرمشهر و خوزستان رقم خواهد خورد.

آگهی فراخوان عمومی فروش زمین

نوبت دوم

شرکت عمران شهرجدید سهند وابسته به وزارت راه و شهرسازی در نظر دارد املاک مشروحه ذیل را با شرایط «نقد - و نقد و اقساط» ازطریق فراخوان عمومی به‌فروش برساند.

متقاضیان محترم می‌توانند جهت کسب اطلاعات لازم و آگاهی از شرایط فراخوان و نحوه شرکت در فراخوان عمومی از تاریخ ۱۴۰۴/۰۲/۱۶ لغایت ۱۴۰۴/۰۳/۰۶(مهلت خرید اسناد از تاریخ ۱۴۰۴/۰۲/۱۶ لغایت ۱۴۰۴/۰۲/۲۵) به سامانه تدارکات الکترونیکی دولت به نشانی WWW.SETADIRAN.IR و یا به امور واگذاری شرکت عمران شهرجدید سهند واقع در شهر جدید سهند - فاز دوم - بالاتر از جایگاه CNG - ساختمان شرکت عمران شهر جدید سهند - طبقه همکف - اتاق شماره ۱۰۹ مراجعه فرمایند.

۳۳۴۳۷۷۰۱-۴
داخلی ۲۱۵-۲۱۶-۲۲۰

ردیف	کد قطعه زمین	مساحت (مترمربع)	نوع کاربری	ارزش یک مترمربع (نقدی)	ارزش کل به ریال (نقدی)	ارزش یک مترمربع (نقد و اقساط)	ارزش کل به ریال (نقد و اقساط)	نحوه پرداخت با شرایط فروش نقد - اقساط
۱	۱۲۱۱A۱۰	۴۵۱۲,۷۷	مسکونی-آپارتمانی	۴۵,۰۰۰,۰۰۰	۲۰۳,۰۷۴,۶۵۰,۰۰۰	۵۰,۰۰۰,۰۰۰	۲۲۵,۶۳۸,۵۰۰,۰۰۰	۵۰٪نقد والباقی اقساط ۲۴ ماهه(۴ قسط ۶ ماهه)
۲	۱۳۱۱A۴	۳۹۰۵,۳۲	مسکونی-آپارتمانی	۵۵,۰۰۰,۰۰۰	۲۱۴,۷۹۲,۶۰۰,۰۰۰	۶۰,۰۰۰,۰۰۰	۲۳۴,۳۱۹,۲۰۰,۰۰۰	۵۰٪نقد والباقی اقساط ۲۴ ماهه (۴ قسط ۶ ماهه)
۳	۱۲۲۳ AB۱	۱۷۱۲۰,۴۰	مختلط (تجاری -مسکونی)	۱۵۰,۰۰۰,۰۰۰	۲,۵۶۸,۰۶۰,۰۰۰,۰۰۰	۱۹۲,۰۰۰,۰۰۰	۳,۲۸۷,۱۱۶,۸۰۰,۰۰۰	۳۰٪نقد والباقی اقساط ۴۸ ماهه(۸ قسط ۶ ماهه)
۴	۱۲۲۳ AB۱۹	۷۳۹۵,۹۹	مختلط (تجاری -مسکونی)	۲۰۰,۰۰۰,۰۰۰	۱,۴۷۹,۱۹۸,۰۰۰,۰۰۰	۲۵۶,۰۰۰,۰۰۰	۱,۸۹۳,۳۷۳,۴۴۰,۰۰۰	۳۰٪نقد والباقی اقساط ۴۸ ماهه(۸ قسط ۶ ماهه)
۵	۱۳۱۴ AB۲	۴۹۷۸,۷۴	مختلط (تجاری -مسکونی)	۱۹۰,۰۰۰,۰۰۰	۹۴۵,۹۶۰,۶۰۰,۰۰۰	۲۴۷,۰۰۰,۰۰۰	۱,۲۲۹,۷۴۸,۷۸۰,۰۰۰	۴۰٪نقد والباقی اقساط ۳۶ ماهه(۶ قسط ۶ ماهه)
۶	۱۳۱۴ B۱۶۴	۵۱۸۸,۶۲	تجاری	۱۷۰,۰۰۰,۰۰۰	۸۸۲,۰۶۵,۴۰۰,۰۰۰	۲۲۰,۰۰۰,۰۰۰	۱,۱۴۱,۴۹۶,۴۰۰,۰۰۰	۴۰٪نقد والباقی اقساط ۳۶ ماهه(۶ قسط ۶ ماهه)
۷	۱۳۲۳ E۷	۶۸۰,۰۰	آموزشی	۴۰,۰۰۰,۰۰۰	۲۷,۲۰۰,۰۰۰,۰۰۰	۴۴,۰۰۰,۰۰۰	۲۹,۹۲۰,۰۰۰,۰۰۰	۵۰٪نقد والباقی اقساط ۲۴ ماهه(۴ قسط ۶ ماهه)
۸	۱۳۱۴ C۱	۱۳۲۴,۰۴	درمانی	۶۰,۰۰۰,۰۰۰	۷۹,۴۴۲,۴۰۰,۰۰۰	۶۶,۰۰۰,۰۰۰	۸۷,۳۸۶,۶۴۰,۰۰۰	۵۰٪نقد والباقی اقساط ۲۴ ماهه(۴ قسط ۶ ماهه)
۹	۱۳۳۲ R۱	۲۷۱,۴۰	مسکونی	۱۰۶,۲۵۰,۰۰۰	۲۸,۸۳۶,۲۵۰,۰۰۰	۱۱۶,۸۷۵,۰۰۰	۳۱,۷۱۹,۸۷۵,۰۰۰	۵۰٪نقد والباقی اقساط ۲۴ ماهه(۴ قسط ۶ ماهه)
۱۰	۱۳۳۲ R۱۸	۲۸۰,۰۰	مسکونی	۱۰۲,۰۰۰,۰۰۰	۲۸,۵۶۰,۰۰۰,۰۰۰	۱۱۲,۲۰۰,۰۰۰	۳۱,۴۱۶,۰۰۰,۰۰۰	۵۰٪نقد والباقی اقساط ۲۴ ماهه(۴ قسط ۶ ماهه)
۱۱	۱۳۳۲ R۱۹	۲۶۸,۸۷	مسکونی	۱۱۵,۰۰۰,۰۰۰	۳۰,۹۲۰,۰۵۰,۰۰۰	۱۲۶,۵۰۰,۰۰۰	۳۴,۰۱۲,۰۵۵,۰۰۰	۵۰٪نقد والباقی اقساط ۲۴ ماهه(۴ قسط ۶ ماهه)
۱۲	۱۳۳۲ R۲۸	۲۷۳,۰۷	مسکونی	۱۱۵,۰۰۰,۰۰۰	۳۱,۴۰۳,۰۵۰,۰۰۰	۱۲۶,۵۰۰,۰۰۰	۳۴,۵۴۳,۳۵۵,۰۰۰	۵۰٪نقد والباقی اقساط ۲۴ ماهه(۴ قسط ۶ ماهه)
۱۳	۱۳۳۲ R۴۴	۲۵۰,۰۰	مسکونی	۱۰۶,۵۰۰,۰۰۰	۲۶,۶۲۵,۰۰۰,۰۰۰	۱۱۷,۱۵۰,۰۰۰	۲۹,۲۸۷,۵۰۰,۰۰۰	۵۰٪نقد والباقی اقساط ۲۴ ماهه(۴ قسط ۶ ماهه)
۱۴	۱۳۳۲ R۵۲	۲۴۰,۰۰	مسکونی	۱۰۲,۰۰۰,۰۰۰	۲۴,۴۸۰,۰۰۰,۰۰۰	۱۱۲,۲۰۰,۰۰۰	۲۶,۹۲۸,۰۰۰,۰۰۰	۵۰٪نقد والباقی اقساط ۲۴ ماهه(۴ قسط ۶ ماهه)
۱۵	۱۳۳۲ R۸۵	۲۴۰,۰۰	مسکونی	۱۰۲,۰۰۰,۰۰۰	۲۴,۴۸۰,۰۰۰,۰۰۰	۱۱۲,۲۰۰,۰۰۰	۲۶,۹۲۸,۰۰۰,۰۰۰	۵۰٪نقد والباقی اقساط ۲۴ ماهه(۴ قسط ۶ ماهه)
۱۶	۱۳۳۲ R۸۶	۲۵۵,۱۹	مسکونی	۱۲۴,۰۰۰,۰۰۰	۳۱,۶۴۳,۵۶۰,۰۰۰	۱۳۶,۴۰۰,۰۰۰	۳۴,۸۰۷,۹۱۶,۰۰۰	۵۰٪نقد والباقی اقساط ۲۴ ماهه(۴ قسط ۶ ماهه)
۱۷	۱۳۳۲ R۱۰۱	۲۶۰,۰۰	مسکونی	۹۸,۰۰۰,۰۰۰	۲۵,۴۸۰,۰۰۰,۰۰۰	۱۰۷,۸۰۰,۰۰۰	۲۸,۰۲۸,۰۰۰,۰۰۰	۵۰٪نقد والباقی اقساط ۲۴ ماهه(۴ قسط ۶ ماهه)
۱۸	۱۳۳۲ R۱۰۲	۲۰۷,۸۸	مسکونی	۱۱۲,۵۰۰,۰۰۰	۲۳,۳۸۶,۵۰۰,۰۰۰	۱۲۳,۷۵۰,۰۰۰	۲۵,۷۲۵,۱۵۰,۰۰۰	۵۰٪نقد والباقی اقساط ۲۴ ماهه(۴ قسط ۶ ماهه)
۱۹	۱۳۳۲ R۱۱۶	۲۴۰,۰۰	مسکونی	۹۵,۰۰۰,۰۰۰	۲۲,۸۰۰,۰۰۰,۰۰۰	۱۰۴,۵۰۰,۰۰۰	۲۵,۰۸۰,۰۰۰,۰۰۰	۵۰٪نقد والباقی اقساط ۲۴ ماهه(۴ قسط ۶ ماهه)
۲۰	۱۳۳۲ R۱۱۷	۲۹۷,۷۰	مسکونی	۱۲۳,۵۰۰,۰۰۰	۳۶,۷۶۵,۹۵۰,۰۰۰	۱۳۵,۸۵۰,۰۰۰	۴۰,۴۴۲,۵۴۵,۰۰۰	۵۰٪نقد والباقی اقساط ۲۴ ماهه(۴ قسط ۶ ماهه)
۲۱	۱۳۳۲ R۱۲۸	۲۴۰,۰۰	مسکونی	۹۶,۰۰۰,۰۰۰	۲۳,۰۴۰,۰۰۰,۰۰۰	۱۰۵,۶۰۰,۰۰۰	۲۵,۳۴۴,۰۰۰,۰۰۰	۵۰٪نقد والباقی اقساط ۲۴ ماهه(۴ قسط ۶ ماهه)
۲۲	۱۳۳۲ R۱۲۹	۳۷۶,۵۸	مسکونی	۱۲۲,۰۰۰,۰۰۰	۴۵,۹۴۲,۷۶۰,۰۰۰	۱۳۴,۲۰۰,۰۰۰	۵۰,۵۳۷,۰۳۶,۰۰۰	۵۰٪نقد والباقی اقساط ۲۴ ماهه(۴ قسط ۶ ماهه)
۲۳	۱۳۳۲ R۱۳۸	۱۸۰,۶۴	مسکونی	۹۵,۰۰۰,۰۰۰	۱۷,۱۶۰,۸۰۰,۰۰۰	۱۰۴,۵۰۰,۰۰۰	۱۸,۸۷۶,۸۸۰,۰۰۰	۵۰٪نقد والباقی اقساط ۲۴ ماهه(۴ قسط ۶ ماهه)
۲۴	۱۳۳۲ R۱۴۷	۲۳۱,۸۵	مسکونی	۹۰,۰۰۰,۰۰۰	۲۰,۸۶۶,۵۰۰,۰۰۰	۹۹,۰۰۰,۰۰۰	۲۲,۹۵۳,۱۵۰,۰۰۰	۵۰٪نقد والباقی اقساط ۲۴ ماهه(۴ قسط ۶ ماهه)
۲۵	۱۳۳۲ R۱۵۶	۲۲۵,۰۰	مسکونی	۹۵,۰۰۰,۰۰۰	۲۱,۳۷۵,۰۰۰,۰۰۰	۱۰۴,۵۰۰,۰۰۰	۲۳,۵۱۲,۵۰۰,۰۰۰	۵۰٪نقد والباقی اقساط ۲۴ ماهه(۴ قسط ۶ ماهه)
۲۶	۱۳۳۲ R۱۶۵	۲۲۵,۰۰	مسکونی	۸۵,۰۰۰,۰۰۰	۱۹,۱۲۵,۰۰۰,۰۰۰	۹۳,۵۰۰,۰۰۰	۲۱,۰۳۷,۵۰۰,۰۰۰	۵۰٪نقد والباقی اقساط ۲۴ ماهه(۴ قسط ۶ ماهه)
۲۷	۱۳۳۲ R۱۷۴	۲۰۷,۰۰	مسکونی	۸۲,۰۰۰,۰۰۰	۱۶,۹۷۴,۰۰۰,۰۰۰	۹۰,۲۰۰,۰۰۰	۱۸,۶۷۱,۴۰۰,۰۰۰	۵۰٪نقد والباقی اقساط ۲۴ ماهه(۴ قسط ۶ ماهه)
۲۸	۱۳۳۲ R۱۷۵	۲۴۴,۵۱	مسکونی	۱۲۵,۵۰۰,۰۰۰	۳۰,۶۸۶,۰۰۵,۰۰۰	۱۳۸,۰۵۰,۰۰۰	۳۳,۷۵۴,۶۰۵,۵۰۰	۵۰٪نقد والباقی اقساط ۲۴ ماهه(۴ قسط ۶ ماهه)
۲۹	۱۳۳۲ R۱۸۳	۲۶۵,۰۰	مسکونی	۸۰,۰۰۰,۰۰۰	۲۱,۲۰۰,۰۰۰,۰۰۰	۸۸,۰۰۰,۰۰۰	۲۳,۳۲۰,۰۰۰,۰۰۰	۵۰٪نقد والباقی اقساط ۲۴ ماهه(۴ قسط ۶ ماهه)
۳۰	۱۳۳۲ R۱۸۴	۲۷۰,۱۴	مسکونی	۱۲۳,۵۰۰,۰۰۰	۳۳,۳۶۲,۲۹۰,۰۰۰	۱۳۵,۸۵۰,۰۰۰	۳۶,۶۹۸,۵۱۹,۰۰۰	۵۰٪نقد والباقی اقساط ۲۴ ماهه(۴ قسط ۶ ماهه)
۳۱	۱۳۳۲ R۱۹۲	۲۲۵,۵۶	مسکونی	۹۰,۰۰۰,۰۰۰	۲۰,۳۰۰,۴۰۰,۰۰۰	۹۹,۰۰۰,۰۰۰	۲۲,۳۳۰,۴۴۰,۰۰۰	۵۰٪نقد والباقی اقساط ۲۴ ماهه(۴ قسط ۶ ماهه)

روابط عمومی شرکت عمران شهر جدید سهند

۱۹۲۷۵۴۲

سجاد پورقناد در گفت‌وگو به «ایران» از آثار به‌دست‌آمده رضا وهدانی نوازنده پیشکسوت تار می‌گوید

انتشار یادگارهای استاد

گفت‌وگو

علی نجفی ملکی
روزنامه‌نگار

در بین نوازندگان تار، رضا وهدانی نامی آشنا برای آن دسته از اهالی موسیقی ایرانی است که به‌صورت دقیق و حرفه‌ای به امر ردیف نوازی و تدریس آن مشغول هستند. اگرچه رضا وهدانی نزد اساتید بنام موسیقی همچون علینقی وزیری، علی‌اکبر شهنازی، حسین دهلوی، احمد فروتن‌راد و... به فراگیری مبانی نظری موسیقی و نوازندگی تار پرداخته ولی آنچه او را در جامعه موسیقی مطرح کرده است، تلاش بی‌وقفه در مطالعه، ثبت و ضبط و نیز آموزش ردیف موسیقی ایرانی در طول عمر پربار هنری ایشان بوده است. به تازگی خانواده استاد رضا وهدانی تصمیم گرفته‌اند آثاری را که از ایشان به یادگار مانده، به دست اهل هنر و موسیقی بسپارند تا در دسترس علاقه‌مندان به موسیقی ایرانی قرارگیرد. در این رابطه با سجاد پورقناد، موسیقیدان، مدرس دانشگاه و پژوهشگر موسیقی گفت‌وگویی انجام گرفته تا بیشتر از جزئیات این اقدام آگاه شویم که در ادامه می‌خوانید.

به صورت اجمالی توضیح دهید چه شد که آثار به یادگار مانده از استاد وهدانی به دست شما رسید؟

در اسفند ماه سال گذشته، دوست قدیمی‌ام آقای حامد فتحی (نوازنده گیتار کلاسیک) به من گفتند که خانم پریوش داغی و فرزندشان شهنام قاصدی که از همسایگان استاد وهدانی بودند، به نمایندگی از دختر استاد می‌خواهند آثار ایشان را به دست اهل موسیقی برسانند. من هم انجام وظیفه کردم و به همراه این دوستان به منزل استاد رفتیم که در آنجا با انبوهی از نت، کتاب و دست‌نوشته‌های ایشان و استادان معاصرشان روبه‌رو شدیم که امروز در حال بررسی و دسته‌بندی این آثار هستیم.

آیا تصمیمی که خانواده استاد در رابطه با آثار ایشان گرفته‌اند، بنا به وصیت استاد بوده یا خیر؟

اینکه دقیقاً جناب وهدانی وصیت خاصی در این ارتباط داشته باشند تا جایی که من می‌دانم خیر؛ ولی خانواده ایشان براساس روحیات و شخصیت و نیز تلاشی که استاد در زندگی هنری خود در راه حفظ و اشاعه موسیقی ایرانی خصوصاً ردیف موسیقی داشتند، چنین تصمیمی گرفتند.

در ارتباط با نحوه در دسترس قراردادن آثار استاد در بین اهالی موسیقی توضیح می‌دهید؟

در این خصوص ما یک صفحه تلگرامی به نام @rezavohdani راه‌اندازی کردیم که برخی آثار استاد را در این صفحه به اشتراک خواهیم گذاشت. همچنین یک صفحه دیگر در اینستاگرام به نام @rezavohdani وجود دارد که برخی عکس‌ها و دست نوشته‌های به‌جای مانده از استاد در آن صفحه در دسترس علاقه‌مندان قرارخواهد گرفت و نیز کتاب ردیف ایشان هم در دست انتشار است که در آینده نزدیک جهت فروش به بازار عرضه خواهد شد.

چه گروه یا اشخاصی در این موضوع حاضر به همکاری با خانواده استاد شدند؟

تا اینجای کار، بنده و آقای حامد فتحی و آقای شهنام قاصدی مشغول کار روی این آثار هستیم.

آیا نگهداری این آثار زیر نظر نهاد یا ارگان خاصی خواهد بود؟

خیر، ارگان یا نهاد خاصی در این ارتباط همکاری ندارد و یک گروه متشکل از دوستداران و علاقه‌مندان به موسیقی ایرانی، عهده دار این مهم می‌باشند.

احتمالاً در آینده برای انتشار بعضی از این آثار از کمک‌های سازمان‌هایی چون منظومه خرد بهره خواهیم برد ولی تا امروز تنها صحبتی اولیه با مدیریت منظومه خرد داشته‌ایم.

چه آثار و اسنادی از استاد به یادگار مانده است؟

آثار بسیار زیادی از ایشان برجای مانده، خصوصاً دست نوشته‌های اساتید قدیمی که برخی از این دست نوشته‌ها با نام آنها بوده و برخی نیز بی‌نام است. می‌بایست تمامی این آثار توسط اهل فن، کارشناسی و شناسایی شده و مشخص شود متعلق به کدامیک از اساتید است. همچنین نامه‌ها و دست‌نوشته‌های فراوانی از ایشان باقی مانده که این اسناد و نوشته‌ها هم‌اکنون توسط بنده و به‌منظور انتشار، درحال دسته‌بندی است.

در مورد خصوصیات و کیفیت ردیفی که به دست استاد منتشر شد توضیح می‌دهید؟

درباره ردیف نگاشته شده توسط استاد وهدانی، جای تحقیق و پژوهش بسیار زیاد است. نت‌نویسی این ردیف با دقت بسیار زیادی انجام شده که نشان دهنده دانش و دقت مثال زدنی ایشان است. اصولاً این نسل توانایی و شناخت بسیاری روی نت نویسی غربی داشتند و سعی بسیاری در دقیق‌نویسی و انتقال کامل میراث گذشتگان داشتند. امروز روایت‌های دیگری ازردیف میرزا حسینقلی موجود است که اختلافاتی با ردیف نگاشته استاد وهدانی دارد. به همین جهت لازم است محققان ومخصوصاً نوازندگانی که به این سبک تارنوازی تعلق خاطردارند، حتماً این ردیف را تهیه و مطالعه کنند.

البته این نکته را هم باید در نظر داشت که در کنار آثار هر موسیقیدانی لازم است، بخشی ازگفته‌هایش مورد تحلیل قرارگیرد تا ازمیان این گفتارها اطلاعات دیگری که مکمل آثارموسیقایی اوست نیز به دست آید. مثلاً بسیارمهم است که بدانیم استاد وهدانی با اینکه امکان بهره‌گیری ازردیف استادان دیگر را داشته چرا تنها توجه به ردیف میرزا حسینقلی و فرزند اوعلی اکبر خان شهنازی داشته است؛ دلیل این موضوع را می‌شود از لابلای دست‌نوشته‌های ایشان و نقدهایی که به ردیف‌ها داشته‌اند شناسایی کرد.

درباره ردیف آوازی ایشان توضیح بدهید.

استاد وهدانی غیر از نوازندگی تار و سه‌تار با آواز نیز آشنا بوده‌اند و شاگردانی نیز در این زمینه داشته‌اند. ازایشان یک ردیف آوازی نت‌نویسی شده هم موجود است که متأسفانه منظم نیست و باید تلاش کنیم تا تمام صفحه‌های آن‌را درمیان دست‌نوشته‌های ایشان کشف کنیم. اگراین ردیف به طور کامل پیدا شد، نتِ آن‌را به صورت فایل پی‌دی‌اف روی صفحه تلگرام ایشان منتشر خواهیم کرد.

آیا در آثار استاد، دست نوشته‌هایی وجود دارد که به گسترش رپرتوار موجود موسیقی ایرانی کمک کند؟

قطعاً! در منزل ایشان آثار زیادی کشف شده که تا امروز ناشناخته بوده است. همچنین در میان آثار موجود در منزل ایشان دست‌نوشته‌هایی از ردیف‌های مختلف موجود است که در دسترس عموم نیست، ولی باید این ردیف‌ها را به طور کامل بررسی کنیم تا ببینیم کامل و قابل انتشار هست یا خیر.

در مورد اجرای صوتی ردیف توسط استاد توضیح می‌دهید؟

یک فایل صوتی هم از اجرای مشخص و شمرده و آموزشی ایشان موجود است که قبلاً به صورت نوار درکنار این کتاب منتشر شده بود. به دلیل عدم وجود دستگاهِ پخشِ کاست درمنازل بیشتر موسیقیدان‌ها، تصمیم گرفتیم که فایل‌های صوتی این مجموعه را درهمان کانال تلگرام منتشر کنیم. البته فیلمی هم ازاجرای استاد وجود دارد که آنها را نیز در کانال تلگرام و اینستاگرام ایشان منتشر می‌کنیم.

با نگاهی به آثار، سخنرانی‌ها و نوشته‌های ایشان، نوعی نگرش دوگانه و متضاد در ارتباط با موسیقی ایرانی احساس می‌شود، این نگرش دوگانه (مدرن و سنت‌گرا) را چگونه می‌توان ارزیابی کرد؟

اصولاً درنگاه استاد وهدانی به سنت، باید به این نکته توجه کرد که ایشان سنت را مفهومی کاملاً غیرقابل تغییرنمی دانستند ولی محدودیت خاصی برای نوآوری هم قائل بودند، به این صورت که ایشان فقط افرادی را مجاز به نوآوری در موسیقی ایرانی می‌دانستند که به نوعی -به قول معروف- به اجتهاد رسیده باشند؛ به این معنی که موسیقی ایرانی را با جزئیات کامل بشناسند. به همین دلیل استفاده ازتکنیک‌های موسیقی‌های غیرایرانی مثل هارمونی و کنترپوان غربی را برای کسی که مسلط بر موسیقی ایرانی است و می‌داند ازچه تکنیک‌هایی می‌شود استفاده کرد، مجاز می‌دانستند واعتقاد داشتند که چنین کسی می‌داند تا کجا پیش رود تا فضای موسیقی ایرانی مورد خدشه واقع نشود. ازهمین روست که خودشان آثاری برای ارکستر بزرگ تصنیف کرده‌اند؛ فایل‌های صوتی بعضی ازآنها موجود است. ایشان در زمینه موسیقی غربی ازمحضر استادان فروتن‌راد و دهلوی استفاده کرده بودند.

درارتباط با خصوصیات آهنگسازی استاد به چه نکاتی می‌توان اشاره کرد؟

درآثارایشان چند رویکرد به آهنگسازی را می‌شود درنظر گرفت؛ اولی که به عقیده بنده مهم‌ترین آنهاست، آثاری هستند صرفاً برای تار و تحت تأثیر استادشان علی نقی وزیری نوشته شده‌اند. غیرازاین، دو سبک دیگر نیز درمیان آثارشان وجود دارد؛ یکی آثار ارکسترال به سبک برنامه گلهاست و دیگری فرم‌های آشنای موسیقی کلاسیک ایرانی است، مثل رنگ و پیش‌درآمد و... نت بیشتر این آثار به صورت پراکنده درمیان نوشته‌های ایشان موجود است ولی مشکل بررسی و جمع‌آوری این آثار این است که بسیاری از آنها بدون نام و نشان هستند.

ایشان درزمانی قطعات استادان را به صورت دست‌نویس برای شاگردان می‌نوشتند، به همین دلیل درمیان دست‌نویس‌های ایشان آثاری ازقدما وجود دارد که باید شناسایی شود. همچنین آثارناکامل بی‌شماری نیز درمیان دست‌نویس‌های ایشان موجود است که پس ازبررسی کامل آثار، باید در فرصتی آنها را نیز مورد بررسی قرار داد.

به غیر از ردیف منتشر شده آیا آثار دیگری هم از ایشان منتشر شده است؟

متأسفانه با گذشت بیست و دو سال از درگذشت آقای وهدانی بجز همان ردیف، چیزی از ایشان منتشر نشده است. در ابتدا لازم است آثار تک‌نوازیشان به صورت نت منتشر شود و بعد از آن مجموعه بزرگی از آثاری که از قدما جمع‌آوری کرده‌اند به انتشار برسد.

در کنار این آثار، بخشی از تحقیقات تاریخی که زمانی توسط خودشان در کنسرواتوار تهران به عنوان استاد تاریخ موسیقی ایران تدریس شده نیز موجود است که در صورت کامل شدن این مجموعه، قصد دارم آنها را نیز در مجله آنلاین گفت‌وگوی هارمونیک که خودم سردبیری آن را به عهده دارم منتشر کنم. همچنین نامه‌ها، نقدها و خاطرات مهم در مورد وقایع مختلف موسیقی به قلم ایشان نیز در این دست‌نوشته‌ها موجود است که پیاده‌سازی و در سایت منتشر خواهد شد.

ایشان سنت را مفهومی کاملاً غیرقابل تغییر نمی‌دانستند ولی محدودیت خاصی برای نوآوری هم قائل بودند، به این صورت که ایشان فقط افرادی را مجاز به نوآوری در موسیقی ایرانی می‌دانستند که به نوعی -به قول معروف- به اجتهاد رسیده باشند؛ به این معنی که موسیقی ایرانی را با جزئیات کامل بشناسند

نبض تهران با برق می‌زند — بهینه مصرف کنیم

آگهی مناقصه عمومی دو مرحله‌ای (تجدید)

نوبت اول

شرکت توزیع نیروی برق تهران بزرگ(سهامی خاص)

شرکت توزیع نیروی برق تهران بزرگ در نظر دارد نسبت به خرید ۴۱۵دستگاه ترانسفورماتورهای روغنی کنسرواتوری ۲۰/۰۴ کیلوولت مورد نیاز خود از تولیدکننده داخلی واجد شرایط اقدام نماید.

شرح مختصری از کالا(نوع، کمیت وکیفیت کالا):

شماره مناقصه سامانه ستاد	۲۰۰۴۰۹۲۷۳۴۰۰۰۰۰۹
شماره مرجع مناقصه	۱۴۰۴۱۰۰۱۰۱۲۱
موضوع مناقصه	خرید ۴۱۵دستگاه ترانسفورماتورهای روغنی کنسرواتوری ۲۰/۰۴ کیلوولت
محدوده عملیاتی	ستاد راهبردی
مبلغ ضمانت‌نامه فرایند ارجاع کار (ریال)	۱۴۰,۲۳۵,۰۰۰,۰۰۰ ریال
مهلت فروش اسناد	از روز دوشنبه تاریخ ۱۴۰۴/۰۲/۲۲ لغایت روز شنبه تاریخ ۱۴۰۴/۰۳/۲۷
تاریخ انتشار مناقصه در سامانه	دوشنبه تاریخ ۱۴۰۴/۰۲/۲۲
تاریخ تحویل اسناد به دستگاه مناقصه‌گزار	تا ساعت ۱۰ روز یک‌شنبه تاریخ ۱۴۰۴/۰۳/۱۱
تاریخ بازگشایی اسناد مناقصه	ساعت ۹ روز دوشنبه تاریخ ۱۴۰۴/۰۳/۱۲
ارزیابی کیفی	دارد
صلاحیت و گواهی‌نامه لازم	۱- مناقصه‌گر می‌بایست تولیدکننده داخلی باشد.(ارائه تصویر پروانه بهره‌برداری برای مناقصه‌گران دارای گواهی مطابقت شرکت توانیر لزومی ندارد.) ۲- مناقصه‌گر می‌بایست گواهی مطابقت با استاندارد از شرکت توانیر با تاریخ اعتبار برای تمام قدرت‌های ترانسفورماتورهای موضوع مناقصه را دارا باشد.
محل تحویل و بازگشایی اسناد	تهران - خیابان شیخ بهایی جنوبی - شهرک والفجر - انتهای کوچه سوم - اداره دبیرخانه شرکت توزیع نیروی برق تهران بزرگ محل بازگشایی: سالن جلسات

نوع سپرده فرایند ارجاع کار: به‌صورت ضمانت‌نامه بانکی و یا چک تضمین شده بانکی یا واریز وجه به‌حساب جاری شماره ۰۱۰۱۸۰۱۱۷۱۰۴ به‌نام شرکت توزیع نیروی برق تهران بزرگ بانک صادرات شعبه ملاصدرا و یا بلوکه از حساب مطالبات تأیید شده نزد شرکت توزیع نیروی برق تهران بزرگ ارائه نمایند.
- به پیشنهادهای فاقد سپرده، سپرده‌های مخدوش، سپرده‌های کمتر از میزان مقرر، چک شخصی و نظایر آن ترتیب اثر داده نخواهد شد.

مبلغ فروش اسناد:
- جهت شرکت در هر مناقصه، مبلغ ۱,۵۰۰,۰۰۰ریال به‌صورت الکترونیکی صرفاً از طریق درگاه پرداخت اینترنتی سایت سامانه تدارکات الکترونیکی دولت به نشانی: www.setadiran.ir اقدام به خرید اسناد نمایند. ضمناً کلیه مراحل برگزاری مناقصه از دریافت اسناد مناقصه تا ارائه پیشنهاد مناقصه‌گران، بازگشایی پاکت‌ها و اعلام و قبول برندگی از طریق همین درگاه انجام خواهد شد و مناقصه‌گران درصورت عدم عضویت قبلی، مراحل ثبت‌نام در سایت مذکور و دریافت گواهی امضای الکترونیکی را جهت شرکت در مناقصه محقق سازند.
- به پیشنهادهای فاقد امضا، مشروط، مخدوش و پیشنهاداتی که بعد از انقضای مدت مقرر درفراخوان واصل می‌شود، مطلقاً ترتیب اثر داده نخواهد شد.

شرایط متقاضیان جهت شرکت در مناقصه:
- سایر اطلاعات و جزئیات مربوطه در اسناد مناقصه مندرج است.

نشانی‌های کسب اطلاعات بیشتر:
- سایت شبکه اطلاع‌رسانی معاملات شرکت توانیر: www.tavanir.org.ir
- سایت پایگاه ملی مناقصات: http://iets.mporg.ir
- سایت شرکت توزیع نیروی برق تهران بزرگ: http://www.tbtb.ir
- کانال اطلاع‌رسانی فراخوان معاملات شرکت در پیام‌رسان بله به نشانی: ble.ir/join/EUhUVVuZvC

امور بازرگانی شرکت توزیع نیروی برق تهران بزرگ(سهامی خاص)

نوبت دوم

آگهی مناقصه عمومی یک مرحله‌ای

شهرداری شمشک دربندسر در نظر دارد به استناد بودجه مصوب سال ۱۴۰۴، پروژه های ذیل را از طریق برگزاری مناقصه عمومی به اشخاص حقوقی واجد شرایط و دارای گواهی صلاحیت اقدام نماید.

ردیف	شرح پروژه	کد طبقه بندی	ثبت سامانه ستاد	مبلغ برآورد (ریال)	مبلغ سپرده شرکت در مناقصه (ریال)
۱	عملیات اجرای سنگچین لاشه پله جیرود	۴۰۱۰۲۰۳	۲۰۰۴۱۰۰۳۰۱۰۰۰۰۰۱	۲۱,۳۱۳,۹۲۳,۶۱۳	۱,۰۶۵,۶۹۶,۱۸۰
۲	خرید و نصب دوربین های کنترل سرعت سطح شهر	۴۰۸۰۷۰۱	۲۰۰۴۱۰۰۳۰۱۰۰۰۰۰۴	۲۰,۰۰۰,۰۰۰,۰۰۰	۱,۰۰۰,۰۰۰,۰۰۰

لذا بدینوسیله از کلیه شرکت‌های دارای سوابق و شرایط دعوت می‌گردد برای کسب اطلاعات بیشتر و شرکت در مناقصه به سایت اینترنتی www.setadiran.ir مراجعه نمایند.

۱- مهلت دریافت اسناد مناقصه از سایت:
تا روز یکشنبه مورخ ۱۴۰۴/۰۲/۲۱ ساعت ۱۴:۰۰ می باشد.

۲- مهلت زمان ارائه پیشنهاد :
روز چهارشنبه مورخ ۱۴۰۴/۰۲/۳۱ ساعت ۱۴ می باشد.

۳- متقاضیان برای شرکت در مناقصه می بایست نسبت به ثبت نام و دریافت گواهی امضای الکترونیکی (توکن) به آدرس اینترنتی سامانه ستاد مراجعه نمایند.

۴- برگزاری مناقصه صرفاً از طریق سامانه تدارکات الکترونیکی دولت به آدرس فوق الذکر می باشد.

۵- متقاضیان قبل از ارائه پیشنهاد قیمت حتماً و با دقت برگ شرایط شرکت در مناقصه را مطالعه نمایند.

اطلاعات تماس دستگاه مناقصه گزار (واحد امور قراردادها) جهت دریافت اطلاعات بیشتر در خصوص اسناد مناقصه و ارائه پاکت الف:

نشانی: تهران - شمیرانات - رودبار قصران - شهر شمشک دربندسر- جاده دیزین - شهرداری شمشک دربندسر
تلفن تماس: ۲۴۸۷۳۰۰۰ - ۲۶۵۲۶۹۴۹

شهرداری شمشک دربندسر

آگهی مناقصه عمومی (همراه با ارزیابی کیفی) شماره ۲-۲

نوبت دوم

شرکت عمران شهر جدید پرند، به آدرس کیلومتر ۳۰ اتوبان تهران - ساوه، فاز چهار شهر جدید پرند در نظر دارد، نظافت عمومی، جمع‌آوری زباله روزانه، رفت‌وروب معابر شهری را حسب مشخصات جدول ذیل و به‌شماره‌های سیستمی از طریق سامانه تدارکات الکترونیکی به پیمانکار واجدشرایط که دارای حداقل رتبه ۵ مدیریت پسماند و ظرفیت آزاد، براساس بخش‌نامه شماره ۹۹/۴۰۴۲۴۵ مورخ ۱۳۹۹/۰۷/۲۹ و بخش‌نامه ۹۵/۵۷۶۷۵۶ مورخ ۹۵/۰۳/۳۱ و ۱۴۰۰/۱۹۴۰۹۲ مورخ ۱۴۰۰/۰۴/۲۸ و ۳۷۸۷۷ مورخ ۱۴۰۴/۰۱/۳۱ از سازمان برنامه‌وبودجه کشور می‌باشند، واگذار نماید:

شماره سیستمی	عنوان	مبلغ کل برآورد (ریال)	مبلغ تضمین شرکت در مناقصه (ریال)	مدت قرارداد
۲۰۰۴۰۰۱۰۷۷۰۰۰۰۰۲	نظافت عمومی، جمع‌آوری زباله روزانه، رفت‌وروب معابر شهری شمال بلوار شهید سردار سلیمانی (فازهای ۴، ۵ و ۶)	۴۵۰,۱۶۷,۶۷۵,۰۳۰	۲۱,۶۰۳,۳۵۳,۵۰۱	۱۲ ماه
۲۰۰۴۰۰۱۰۷۷۰۰۰۰۰۳	نظافت عمومی، جمع‌آوری زباله روزانه، رفت‌وروب معابر شهری جنوب بلوار شهید سردار سلیمانی (فازهای ۴، ۵ و ۶)	۴۱۸,۲۱۰,۷۴۱,۲۷۳	۲۰,۹۱۰,۵۳۷,۰۶۴	۱۲ ماه

کلیه مراحل برگزاری مناقصه از مرحله دریافت ارزیابی کیفی و اسناد مناقصه تا ارائه پیشنهاد قیمت مناقصه‌گران و بازگشایی پاکت‌ها اعلام به برنده و غیره از طریق درگاه سامانه تدارکات الکترونیکی دولت (ستاد) به آدرس: www.setadiran.ir انجام خواهد شد. لازم به ذکر است مناقصه‌گران درصورت عدم عضویت در سامانه مذکور، نسبت به ثبت‌نام و دریافت گواهی امضای الکترونیکی در سامانه یادشده جهت شرکت در مناقصه اقدام نمایند.

نوع مناقصه: عمومی یک مرحله‌ای (با ارزیابی کیفی)

نوع و تضمین شرکت در مناقصه: ضمانت‌نامه بانکی به مبلغ قیدشده در جدول فوق (درصورت شرکت در مناقصه بیش از یک مورد ضمانت‌نامه هرکدام بایستی جداگانه ارائه گردد) و حسب بخش‌نامه شماره ۱۲۳۴۰۲/ت ۵۰۶۵۹ ه- مورخ ۹۴/۰۹/۲۲ و همچنین اصلاحیه آن به‌شماره ۵۲۱۱/ت ۵۷۵۹۲ ه- مورخ ۱۴۰۰/۰۱/۲۲ هیأت محترم وزیران که در مشخصات مناقصه قید گردیده است.

الف) چاپ آگهی نوبت اول در روزنامه ایران و مناقصه-مزایده مورخ ۱۴۰۴/۰۲/۲۰ و چاپ آگهی نوبت دوم در روزنامه ایران مورخ ۱۴۰۴/۰۲/۲۱ می‌باشد

ب) مهلت دریافت اسناد ارزیابی کیفی و مناقصه برای متقاضیان واجد شرایط، روز شنبه مورخ ۱۴۰۴/۰۲/۲۰ تا روز چهارشنبه مورخ ۱۴۰۴/۰۲/۲۴ از سامانه مذکور می‌باشد.

پ) آخرین مهلت ثبت‌اسناد مذکور در سامانه تدارکات الکترونیکی دولت ساعت ۱۳ ظهر روز شنبه مورخ ۱۴۰۴/۰۳/۱۰ باشد.

ت) آخرین‌مهلت ارسال اصل پاکت الف (تضمین) به‌صورت لاک و مهرشده، تا ساعت ۱۳ ظهر روز شنبه مورخ ۱۴۰۴/۰۳/۱۰ به دبیرخانه شرکت عمران شهر جدید پرند الزامی می‌باشد.

(درصورت عدم ارائه اصل پاکت الف (تضمین)، پاکات ب و ج بازگشایی نمی‌گردد)

ث) تاریخ بازگشایی پیشنهادها ۱۴۰۴/۰۳/۱۳ ساعت ۱۰ صبح (اتاق جلسات)

درصورت نیاز به‌اطلاعات بیشتر، متقاضیان می‌توانند با تلفن ۵۶۷۹۰۰۵۴-۰۲۱ با داخلی ۱۵۳ بابت اسناد و بابت مسائل فنی با آقای میرزا پور با شماره موبایل ۰۹۱۹۹۹۱۸۸۳۸ تماس حاصل نمایند.

توجه مهم: مهر و امضای دیجیتال اسناد ارزیابی کیفی و پاکت‌های (ب) و (ج) با استفاده از نرم‌افزار مهروموم الزامی می‌باشد.

شرکت عمران شهر جدید پرند

آگهی فراخوان

سرمایه‌گذاری برای تولید — نوبت دوم

شرکت عمران شهر جدید ایوان کی در نظر دارد براساس بند ۱ مصوبه‌شماره ۱۰۶۸/ه/۱۴۰۳ مورخ ۱۴۰۳/۱۲/۲۰هیأت‌مدیره شرکت عمران شهر جدید ایوان کی نسبت به برگزاری فراخوان جهت انتخاب مشاور به روش کیفیت و قیمت (QCBS) با شرایط زیر اقدام نماید:

۱- موضوع فراخوان: انتخاب مشاور عامل چهارم (مدیر طرح) جهت خدمات مشاوره به روش QCBS در طرح‌های نهضت ملی مسکن

۲- روش انتخاب: روش کیفیت و قیمت (QCBS)

۳- شماره ثبت در سامانه تدارکات الکترونیکی دولت (ستاد) ۲۰۰۴۰۹۳۸۹۴۰۰۰۰۰۱ است کلیه مراحل برگزاری از دریافت و بارگذاری اسناد و بازگشایی پاکت‌ها از طریق سامانه ستاد (www.setadiran.ir)انجام می‌شود.

۴- نوع گواهی‌نامه رشته، تخصص و پایه مورد نیاز: داشتن گواهی‌نامه صلاحیت‌های ذیل از سازمان برنامه و بودجه کشور به شرط داشتن ظرفیت آزاد (تعدادی و ریالی) و معتبر

۱-۴- حداقل پایه سه در رشته ساختمان، راه‌سازی و مدیریت طرح

۵- نام و نشانی کارفرما: کیلومتر ۵۵ جاده تهران - مشهد شهر جدید ایوان کی - شرکت عمران شهر جدید ایوان کی دورنگار: ۰۲۳۳۴۵۲۱۷۷۲

۶- مدت اجرای کار: ۱۲ ماه شمسی

۷- مبلغ برآورد اولیه: ۵۱،۸۹۶،۵۷۳،۱۲۵ ریال (پنجاه و یک میلیارد و هشتصد و نود و شش میلیون و پانصد و هفتاد و سه هزار و یکصد و بیست و پنج) ریال

۸- محل تأمین اعتبار: بودجه داخلی شرکت عمران شهر جدید ایوان کی

۹- دریافت اسناد از سامانه ستاد: از ساعت ۰۸:۰۰ روز شنبه مورخ ۱۴۰۴/۰۲/۲۰ تا ساعت ۱۶:۰۰ روز شنبه مورخ ۱۴۰۴/۰۲/۲۷

۱۰- تحویل پاکت اسناد جهت انتخاب لیست کوتاه:

۱-۱۰- به‌صورت الکترونیکی تا ساعت ۱۴:۰۰ روز یک‌شنبه مورخ ۱۴۰۴/۰۳/۱۱ در سامانه ستاد بارگذاری شود.

۱۱- زمان و محل بازگشایی پاکت اسناد: ساعت ۱۱:۰۰ روز دوشنبه مورخ ۱۴۰۴/۰۳/۱۲ در سالن اجتماعات شرکت عمران شهر جدید ایوان‌کی

۱۲- توزیع اسناد ارزیابی فنی (RFP) بین مشاورین منتخب لیست کوتاه و زمان بازگشایی پاکت‌ها متعاقباً اعلام خواهد شد.

۱۳- سایر موارد و مشخصات در گزارش شناخت مندرج می‌باشد.

ابراهیم مبارک قدم، سرپرست شرکت عمران شهر جدید ایوان‌کی

irannewspaper.ir

یکشنبه ۲۱ اردیبهشت ۱۴۰۴ • سال سی و یکم • شماره ۸۷۳۶
• اذان ظهر ۱۲/۰۱ • اذان مغرب ۱۹/۱۹ • نیمه شب شرعی ۲۳/۱۲ • اذان صبح فردا ۰۳/۲۵ • طلوع آفتاب فردا ۰۵/۰۲

«ایران» را در صفحه‌های مجازی دنبال کنید

ایران

• **صاحب امتیاز:** خبرگزاری جمهوری اسلامی
• **مدیر مسئول:** صادق حسین جابری انصاری
• **سردبیر:** هادی خسروشاهین

• **مدیرعامل مؤسسه فرهنگی مطبوعاتی ایران:** علی متقیان
• **تلفن:** ۸۸۷۶۱۷۲۰ نمابر: ۸۸۷۶۱۲۵۴ ارتباط مردمی: ۸۸۷۶۹۰۷۵
• **پیامک:** ۳۰۰۰۴۵۱۲۱۳ روابط عمومی • **نشانی:** تهران خیابان خرمشهر، شماره ۲۰۸
• **صندوق پستی:** ۵۳۸۸-۱۵۸۷۵ • **امور مشترکین:** ۸۸۷۴۸۸۰۰
• **توزیع:** نشر گستر امروز • **چاپ:** چاپخانه‌های همشهری
• **سازمان آگهی‌های روزنامه ایران:** دارنده گواهینامه ایزو ۹۰۰۱ از شرکت NISCERT
• **پذیرش سازمان آگهی‌ها:** ۱۸۷۷
• **انتشارات مؤسسه فرهنگی- مطبوعاتی ایران:** ۸۸۵۰۴۱۱۳

سخن روز

حضرت علی(ع):
به گفته بنگر نه به گوینده آن.

غررالحکم و دررالکلم . حدیث ۵۰۴۸

رهایی از دوقطبی؛ شرط رسیدن به توسعه

نقل قول

پیش از دو قطبی شدن جامعه به من انتقاد می‌کردند و مرا «وسط باز» می‌نامیدند. در حالی که همواره تلاش می‌کردم مستقل باشم و مقاله‌ای هم با عنوان «در ستایش وسط بازی» نوشتم که اگر تعداد چنین افرادی زیاد شود، ایران به سمت توسعه حرکت می‌کند و از شرایط دو قطبی رها می‌شود. متأسفانه در اینستاگرام شاهدیم که برخی می‌خواهند به ما یاد بدهند که چگونه باید زندگی کنیم یا کارها را انجام دهیم، در حالی که صلاحیت انجام این کار را ندارند. سال‌ها پیش در برنامه‌ای تلویزیونی گفتم که یکی از راه‌های ترویج کتابخوانی، نمایش کتابخانه در خانه شخصیت‌های فیلم است. موضوعی که در گذشته دیده می‌شد، اما امروز دیگر وجود ندارد و باید به دنبال علت آن بود.

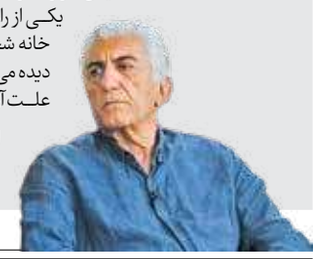

از صحبت‌های رضا کیانیان در سومین نشست تخصصی «کتاب و سینما» در نمایشگاه کتاب

بازگشت رضا گوران به تئاتر

رضا گوران بعد از ۱۰ سال دوری از صحنه با نمایشی تازه به تالار اصلی مجموعه تئاتر شهر می‌آید. قرار است او شهریور و مهر امسال نمایش «رامسس دوم» نوشته سباستین تیری را در تالار اصلی مجموعه تئاتر شهر روی صحنه ببرد. تماشاگران تئاتر ایران، سباستین تیری، نویسنده و کمدین فرانسوی را با نمایشنامه «آقای اشمیت کیه» می‌شناسند که تاکنون اجراهای متفاوتی از آن در ایران روی صحنه رفته است. گوران آخرین بار زمستان سال ۹۴ نمایش «شب آوازهایش را می‌خواند» را اجرا کرد. / **ایسنا**

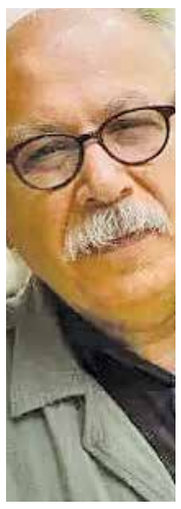

تقدیر از علیرضا داوودنژاد در جشنواره فیلم ۱۰۰

در مراسم اختتامیه جشنواره فیلم ۱۰۰ که شامگاه ۱۹ اردیبهشت ماه برگزار شد از علیرضا داوودنژاد فیلم‌ساز پیشکسوت سینمای ایران تقدیر شد. «او مفهوم خانواده را در سینما معنا بخشید» این عبارات که بخشی از صحبت‌های رسول صدرعاملی در اختتامیه جشنواره فیلم صد است گویاترین توصیف درباره علیرضا داوودنژاد است. به گفته او: «دانایی سینمایی در مملکت ما در خطر است. نمی‌شود مملکتی دانایی سینمایی نداشته باشد ولی منظومه هنری و رسانه‌ای خوبی در آن مملکت شکل بگیرد.»

دردسر ترامپ برای یک گروه تئاتر

۱۰ نفر از اعضای گروه بازیگران تور آمریکای شمالی نمایش موزیکال «بینوایان» تصمیم گرفته‌اند در اجرای پیش‌رو در مرکز کندی در واشنگتن دی‌سی شرکت نکنند. این اقدام در اعتراض به حضور احتمالی دونالد ترامپ در این اجرا انجام شده است . در کارزار انتخاباتی سال ۲۰۱۶ نیز ترامپ از موسیقی «بینوایان» در گردهمایی‌های انتخاباتی خود استفاده کرده بود که با واکنش و اعتراض علنی خالقان این نمایش موزیکال مواجه شد . / **ایسنا**

رونمایی از کتاب «تاریخ ماسوله» در شب‌های بخارا

هشتصدوسی‌وششمین شب از سلسله شب‌های بخارا به ماسوله اختصاص دارد که این برنامه با همکاری انتشارات فرهنگ ایلیا و خانه اندیشمندان علوم انسانی ساعت ۵ عصر یکشنبه ۲۱ اردیبهشت‌ماه در خانه اندیشمندان علوم انسانی برگزار می‌شود. محمدمنصور فلامکی، نیکروز مبرهن‌شفیعی، میترا حبیبی، علیرضا قلی‌نژاد، آرش خدابخش و علی دهباشی در این نشست سخنرانی خواهند کرد و فیلم کوتاهی از ماسوله پخش خواهد شد. همچنین از کتاب «تاریخ ماسوله» به نگارش آرش خدابخش رونمایی خواهد شد.

آرش خدابخش نویسنده کتاب «تاریخ ماسوله»، ۴۰ سال از عمر خود را وقف پژوهش در ماسوله و ۸ سال زندگی با مردم آن خطه کرده است. حاصل این سال‌ها، کتابی شد که می‌تواند مرجع اولیه و کاملی برای اهالی ماسوله و همین‌طور دوستداران و پژوهشگران علاقه‌مند باشد. این کتاب در دو بخش کلی تدوین شده است؛ بخش اول به تاریخ ماسوله براساس روایات منابع تاریخی می‌پردازد و بخش دوم مربوط به یک‌صد سال آخر ماسوله است.

تدوین و نگارش این کتاب به گونه‌ای تنظیم شده که استفاده‌کننده بتواند به سرعت و به سهولت به واقعه تاریخی و سال وقوع آن دسترسی پیدا کند. در پایان کتاب، تحلیل‌های نویسنده در موضوع ثبت جهانی ماسوله و همین‌طور موضوع گردشگری پایدار که از جمله مهم‌ترین و تعیین‌کننده‌ترین موضوعات امروز ماسوله است، آورده شده. نشانی: تهران، خیابان نجات‌اللهی (ویلا)، چهار راه ورشو، تالار فردوسی.

چرا باید کتاب بخوانیم؟

خودآگاهی در خدمت زندگی

یادداشت

رضا صائمی
دبیر گروه فرهنگی

گرچه برای کتاب خواندن به سواد نیاز است اما کتاب‌خوانی بیش از سواد به سودای دانستن و میل به آگاهی وابسته است. این میل را اغلب در ذیل نیاز به آگاهی، روشنگری، دانایی و توانایی صورت‌بندی می‌کنند یا در سطحی پایین‌تر به نیاز سرگرمی گره می‌زنند اما این دلایل تنها شاخص مطالعه و کتاب‌خوانی نیستند. گاهی آدمی برای معنا بخشیدن به زندگی خود یا تحمل و تاب‌آوری آن، به کتاب چنگ می‌زند تا از تنگنای درونی و ذهنی در نبرد با زندگی درآمده و در برابر ناملایمات آن، از خود مراقبت کند. ازاین‌منظر گزافه نیست که بگوییم کتاب‌خوانی، شکل و شیوه‌ای از مراقبه هست که انسان را در برابر چالش‌های زندگی توانگر می‌کند. این مقدمه را نوشتم تا از دوستی مهاجر بنویسم که روزی از من خواست تا کتابی برای خواندن به او معرفی کنم. از او درباره علاقه‌اش پرسیدم و اینکه چطور کتابی دوست دارد. گفت زندگی خیلی سخت شده و آدم را رنج می‌دهد، کتابی باشد که حالم را خوب کند و مرا به زندگی امیدوار. این سخن او به‌شدت برای من قابل تأمل بود. اینکه برخلاف یک تصویر کلیشه‌ای، کتاب برای اوقات فراغت نیست که آدمی به‌قول شاهرخ مسکوب، پادشاه وقت خود باشد و سر صبر و حوصله گوشه‌ای دنج بنشیند و به خواندنش مشغول و سرگرم شود؛ برعکس کتاب بیش از اوقات فراغت، برای اوقات مشقت است. برای روزهای سختی که یا بار زندگی بر دوش ما سنگینی می‌کند یا تحمل و تاب‌آوری آن دشوار شده است.

در این نگاه و نگرش، کتاب یک کالای فرهنگی مصرفی نیست، بلکه یک امر تولیدی است که به بازتولید معنا در ذهن و ضمیر خواننده منجر شده و زندگی را برای او تحمل‌پذیرتر می‌کند و البته فراتر از این، ممکن است لذت‌بخش‌تر و شیرین‌تر سازد. وقتی کتابی به او دادم، او مشتاقانه شروع به خواندن آن کرد و گاهی که به محل کارش می‌رفتم، می‌دیدم که با تمرکز و با صدای بلند در حال خواندن کتاب است و گاهی هم فرازهایی از کتاب را برای من می‌خواند یا تعریف می‌کرد.

گویی از آن به بعد کتاب‌خوانی به متمم زندگی او تبدیل و به‌مثابه پیوست فرهنگی به زیست-جهان او اضافه شده. درواقع او موقعیت محل کارش را به میزانسن کتابخانه تبدیل کرده بود و تجربه زیسته خود را با کتاب‌خوانی به یک خودآگاهی در زندگی روزمره. به گمانم مقصود کتابخوانی چیزی جز این نیست. به فهم زندگی، غنی‌تر کردن و تحمل‌پذیرتر کردن آن، تا شاید حسرت‌های زندگی به امری مسرت‌بخش تبدیل شود. به گمانم آنهایی که انتظار بیشتری از زندگی دارند میل بیشتری هم به کتاب‌خوانی و آگاهی دارند.

«جورج زیمل»، جامعه شناس شهیر آلمانی در مقاله معروفش «ویژگی‌های فزاروندهٔ زندگی» می‌گوید که زندگی دو وجه دارد؛ یکی «زندگی بیشتر» یعنی آدمی تلاش می‌کند تا بیشتر زنده بماند، بیشتر نفس بکشد و عمر کند و در برابر مرگ مقاومت کند، بیشتر بخورد، بپوشد و از هرآنچه موهبت و نعمت زندگی است بیشتر داشته باشد. وجه دیگر آدمی، اما «بیشتر از زندگی» خواستن است. بیشتر از ماندن، بودن، تنفس کردن و لذت بردن. «بیشتر از زندگی» یعنی معنا، خلاقیت و اخلاقی که آدمی را از حیث روانی غنی‌تر کند و عمق ببخشد. همواره بین «زندگی بیشتر» و «بیشتر از زندگی»، کشمکشی وجود دارد که تنش‌زاست. آدمی در مرز بین این دو زیست، مدام به یافتن یا ساختن معنایی چنگ می‌زند تا فراتر از بودن خود بایستد؛ جایی که فقط استقرار در زندگی نباشد، اعتلای آن هم باشد؛ هرآن چیزی که خلاقیت و آدمیت آدمی را ممکن و محقق کند. زیمل معتقد است که «بیشتر از زندگی»، چیزی تحمیل‌شده بر انسان و زندگی نیست، بلکه کیفیت ذاتی زندگی است.

زندگی به تعبیر زیمل، تمایل خاصی دارد که هستی‌هایی خلق کند که بیشتر از زندگی‌اند. از خود فراتر رفتن و زیستی زاینده آفریدن. به گمانم اگر لازمه «زندگی بیشتر»، فراهم کردن بیشتر آن است، لازمه «بیشتر از زندگی» خواستن، فهم بیشتر آن است. در این فهم لذتی غنی نهفته؛ لذت رشد و رشد بهانه‌هایی برای لذت‌بردن تا زندگی‌کردن از حفظ بقا به حیطه ارتقا بالا آمده و غنی‌تر شود.

آگهی دعوت به مجمع عمومی عادی بطور فوق العاده انجمن خدمات پس از فروش ایران
با شناسه ملی ۱۴۰۱۴۴۳۹۵۴۹ و شماره ثبت ۵۷۵۷۱ در اداره ثبت شرکت ها و شماره ثبت ۷۷۴
اتاق بازرگانی صنایع معادن و کشاورزی ایران

بدینوسیله به اطلاع کلیه اعضای محترم انجمن خدمات پس از فروش ایران می رساند جلسه مجمع عمومی عادی بطور فوق العاده انجمن روز سه شنبه مورخ ۱۴۰۴/۰۳/۲۷ ساعت ۱۰ به آدرس تهران، خیابان طالقانی، نبش خیابان موسوی، شماره ۱۷۵، طبقه دهم برگزار می گردد. **دستور جلسه:** ۱-استماع گزارش عملکرد هیات مدیره، خزانه‌دار و بازرس ۲-تصویب عملکرد هیات مدیره و صورت‌های سال مالی منتهی به ۱۴۰۳/۱۲/۲۹ ۳- انتخاب روزنامه کثیرالانتشار ۴-تعیین ورودیه و حق عضویت سالیانه اعضا ۵-انتخاب بازرس اصلی و علی‌البدل

هیات مدیره انجمن خدمات پس از فروش ایران

شرکت حمل و نقل ریلی رجا
RAJA RAIL TRANSPORTATION CO.

مناقصه عمومی دو مرحله‌ای
شماره مناقصه رجا (۱۴۰۴/۰۵)
شماره مناقصه سامانه ستاد (۲۰۰۳۱۰۲۲۳۰۰۰۰۰۰۸۷)
نظافت و جرم‌گیری داخلی و نظافت طرفین بدنه بیرونی واگن‌های مسافری (قبل از اعزام) در محدوده ایستگاه‌های مبدأ و مقصد ۶ رام قطار با سازمان واگن‌های پلور سبز زندگی، پارسی سپهر زندگی و پارسی سپهر

پیرو آگهی مورخ ۱۴۰۴/۰۲/۱۳، بدین‌وسیله زمان برگزاری جلسه مناقصه و بازگشایی پاکت‌های مناقصه فوق از روز سه‌شنبه تاریخ ۱۴۰۴/۰۲/۳۰ به ساعت ۱۵ روز سه‌شنبه تاریخ ۱۴۰۴/۰۳/۰۶ تغییر می‌یابد.
اطلاعات تماس و نشانی دستگاه:
شماره تلفن: ۸۸۳۱۰۸۸۰ داخلی ۱۲۱۷ (خانم بابلی)
نشانی: تهران- خیابان کریم‌خان زند- ابتدای خیابان سنایی-شماره ۱۰۵- کدپستی: ۱۵۸۵۶۸۳۱۱۳
شرکت حمل و نقل ریلی رجا (سهامی خاص)

مناقصه عمومی ۰۵-۱۴۰۴

شرکت خودروسازی زامیاد در نظر دارد خرید ۱۴۰۰۰ تیوپ چسب پلی‌اورتان شیشه جلو، ۳۰۰ لیتر پرایمر و ۴۰۰ لیتر تمیزکننده را از طریق برگزاری مناقصه عمومی به شرکت‌های واجد شرایط واگذار نماید، لذا متقاضیان می‌توانند جهت دریافت اسناد مناقصه با ارائه معرفی‌نامه، روزنامه رسمی، اساس‌نامه، پروانه کسب و گواهی‌نامه ثبت‌نام مودیان مالیاتی به‌شرح زیر اقدام فرمایند.
• مهلت دریافت اسناد: ۱۴۰۴/۰۲/۲۰ لغایت ۱۴۰۴/۰۲/۲۳
• مهلت ارسال پیشنهاد قیمت: ۱۴۰۴/۰۲/۲۸
• محل دریافت اسناد و قبول پیشنهادها: کیلومتر ۱۵ جاده قدیم تهران- کرج، شرکت خودروسازی زامیاد، دبیرخانه محرمانه حراست از ساعت ۸ لغایت ۱۵
• ضمناً جهت خریداری اسناد مناقصه ارائه فیش واریزی به مبلغ ۵۰۰,۰۰۰ ریال به‌شماره‌حساب ۱۴۲۲۷۸۸۲۷۳ به‌نام بانک ملت شعبه زامیاد کد ۶۶۲۲۵ الزامی است.
• شرکت زامیاد در رد یا قبول یک یا کلیه پیشنهادها مختار است و کلیه هزینه‌های چاپ آگهی به‌عهده برنده مناقصه است.
ارتباطات شرکت زامیاد

آگهی مناقصه خرید ۱۰ دستگاه خودرو

بدینوسیله به اطلاع می‌رساند، **کانون جهانگردی و اتومبیلرانی جمهوری اسلامی ایران** در نظر دارد نسبت به خرید تعداد ۱۰ دستگاه خودرو سواری دنا پلاس اتوماتیک صفر کیلومتر، ۵ دستگاه خودرو با رنگ سفید و ۵ دستگاه با رنگ مشکی از طریق برگزاری مناقصه عمومی اقدام نماید. از تمام متقاضیان اعم از حقیقی و حقوقی، شرکت‌ها و نمایندگی‌های مجاز خودرو دعوت به عمل می‌آید در صورت تمایل، در این مناقصه شرکت نمایند.

• مشخصات کلی مناقصه:
- موضوع مناقصه: خرید ۱۰ دستگاه خودرو سواری دنا صفر کیلومتر
- محل تحویل: ساختمان ریاحی واقع در ابتدای جاده مخصوص، خیابان شهید ریاحی
- نوع قرارداد: خرید نقدی
- مدت زمان تحویل: حداکثر ظرف ۵ روز کاری از تاریخ ابلاغ قرارداد

• سپرده شرکت در مناقصه:
مبلغ ۵ درصد قیمت کل پیشنهادی به‌صورت ضمانت‌نامه بانکی یا چک تضمینی در وجه کانون جهانگردی و اتومبیلرانی در پاکت الف.
• سپرده نفر اول و دوم تا زمان عقد قرارداد در کانون نگهداری خواهد شد.

• نحوه ارائه پیشنهادها:
کلیه پیشنهادها باید در پاکت‌های جداگانه شامل:
-سپرده شرکت در مناقصه به همراه مدارک مورد نیاز و سابقه فعالیت های مرتبط با موضوع مناقصه و اساسنامه و آگهی آخرین تغییرات (پاکت الف)
- قیمت پیشنهادی با توجه به شرح مشخصات پیوست فرم شرکت در مناقصه (پاکت ب)
•به نشانی تهران، خیابان آزادی، نبش خیابان شهید قانعی، پلاک ۲۳۱، دبیرخانه مرکزی کانون جهانگردی و اتومبیلرانی تحویل گردد.
•به پیشنهادهای مبهم، مشروط، فاقد سپرده یا پیشنهادهایی که بعد از موعد مقرر واصل شود، ترتیب اثر داده نخواهد شد.
•مدت زمان بررسی پیشنهادها و اعلام برنده مناقصه: حداکثر ۵ روز کاری پس از پایان مهلت دریافت پیشنهادها.

• مالیات و هزینه‌ها:
- هرگونه مالیات (به جز مالیات بر ارزش افزوده) و عوارض یا وجوه قانونی که به معامله تعلق گیرد، به عهده برنده مناقصه خواهد بود.
- هزینه انتشار این آگهی و هزینه‌های برگزاری مناقصه نیز به عهده برنده مناقصه است.

• دریافت اسناد مناقصه:
-شرکت‌کنندگان می‌توانند جهت دریافت اسناد مناقصه به نشانی اینترنتی taci.ir/tender/3235.zip مراجعه نمایند.

• مهلت تحویل پیشنهادها:
حداکثر تا ساعت ۱۵:۰۰ روز شنبه مورخ ۱۴۰۴/۰۲/۲۷

• توضیحات تکمیلی:
- کانون در رد یا قبول پیشنهادها مختار است.
- برنده مناقصه موظف به اجرای دقیق پروژه مطابق با برنامه زمانی اعلامی است.
- برای کسب اطلاعات بیشتر، لطفاً با شماره تماس ۶۱۹۳۴۱۱۲(۰۲۱) در ارتباط باشید.

نوبت اول
آگهی مناقصه عمومی دو مرحله‌ای هم‌زمان با ارزیابی (یکپارچه)
بیمه ایران

شرکت سهامی بیمه ایران در نظر دارد نسبت به خرید ۳۰ دستگاه سرور(تجهیزات پردازشی مرکز داده) از طریق مناقصه عمومی دو مرحله‌ای اقدام نماید.
از شرکت‌های تأمین‌کننده که دارای گواهی‌نامه صلاحیت کار (شورای عالی انفورماتیک) رتبه ۱ تولید رایانه غیر main frame و رتبه ۱ ارائه پشتیبانی فنی مربوطه و دارای اعتبار تا تاریخ ۱۴۰۴/۰۶/۳۱ دعوت می‌شود حداکثر تا ساعت ۱۲روز یک‌شنبه ۱۴۰۴/۰۲/۲۸ جهت دریافت فایل الکترونیکی شرایط شرکت در مناقصه به سامانه تدارکات الکترونیکی دولت (ستاد ایران) مراجعه و پس از تکمیل مدارک و اسناد درخواستی و بارگذاری در سامانه تدارکات الکترونیک، نسبت به تحویل پاکت‌های پیشنهاد خود حداکثر تا ساعت ۱۲ روز یک‌شنبه مورخ ۱۴۰۴/۰۳/۱۱ به دبیرخانه کمیسیون معاملات این شرکت واقع در خیابان ملاصدرا، شیراز جنوبی، برزیل غربی شماره ۵۱ ساختمان شرکت سهامی بیمه ایران طبقه ششم اقدام و رسید اخذ نمایند.
جلسه کمیسیون مناقصه رأس ساعت ۱۰ روز چهارشنبه مورخ ۱۴۰۴/۰۳/۲۱ مکان مذکور تشکیل می‌گردد و حضور پیشنهاددهندگان در این جلسه بلامانع می‌باشد.
ضمنا سپرده شرکت در مناقصه -/۶۱/۰۰۰/۰۰۰/۰۰۰ ریال می‌باشد که می‌بایست به‌صورت ضمانت‌نامه بانکی باشد.
شماره مناقصه ثبت شده در سامانه تدارکات الکترونیکی دولت: ۲۰۰۴۰۰۱۰۳۸۰۰۰۰۰۴
دبیرخانه کمیسیون معاملات

IRAN DAILY 1877
www.newspaper.iran-daily.com