ایران

• چهارشنبه ۱۰ اردیبهشت ۱۴۰۴
• ۲ ذیقعده ۱۴۴۶
• ۳۰ آوریل ۲۰۲۵
• سال سی‌ویکم
• شماره ۸۷۲۷
• ۱۶ صفحه
• قیمت در سراسر کشور: ۱۰۰۰۰ تومان

Iran Newspaper
ISSN1027-1449
Keytitle: IRAN (Tehran)
irannewspaper.ir

لیبرال‌ها با رهبری «مارک کارنی» انتخابات مجلس و پست نخست‌وزیری را فتح کردند

شورش کانادا علیه ترامپ

۵

«ایران» پیامدهای سفر پزشکیان به جمهوری آذربایجان را بررسی کرد

کریدورها، ضامن روابط پایدار

۴

مسئولان تأکید کردند

برخورد با مقصران فاجعه بندر بدون اغماض

دیه جانباختگان ظرف ۴۸ ساعت پرداخت می‌شود

۳

راهکارهای تداوم سرمایه اجتماعی در جامعه‌ای که حتی در بحران می‌درخشد

چگونه ایران بندرعباس شد؟

۱۴

بانک مرکزی برای تأمین مالی تولید بدون تورم ابزار جدیدی را در اقتصاد تحریمی به کار می‌بندد

آزمون بزرگ اوراق مرابحه ارزی

۶

در بازدید از معاونت توسعه روستایی صورت گرفت

انتقاد رئیس جمهوری از توسعه بدون برنامه

۲

معاون فنی و نظارت سازمان نوسازی مدارس کشور در گفت‌وگو با «ایران» اعلام کرد

خداحافظی با مدارس سنگی و کانکسی

«ایران» صدای مردم ایران است

همه ایرانیان می‌توانند مشکلات و مطالبات خود را در تماس با شماره ۰۲۱-۸۸۷۶۹۰۷۵ با ما در میان بگذارند. ما مشکلات شما را از مسئولان پیگیری می‌کنیم و نتیجه آن را در این صفحه به آگاهی شما می‌رسانیم. «ایران» صدای شما خواهد بود.

صفحه «دولت دارد چه کار می‌کند؟» را هر چهارشنبه در «ایران» بخوانید

۱۰

توانمندی‌های صادراتی در معرض دید شرکت‌های خارجی است

تاجران ۱۱۱ کشور میهمان «ایران اکسپو»

عکس: حسین نقی‌زاده/ایران

۷

یادداشت

جایگاه نام خلیج فارس در فرهنگ عمومی

سیدمحمدرضا موالی‌زاده
استاندار خوزستان

تأثربرانگیز است که در آستانه روز بزرگداشت «خلیج فارس» حادثه غمبار بندر شهید رجایی رخ داد و قلب همه شهروندان ایران زمین را آزرد. از این رو لازم است در ابتدا، به نوبه خود، این اندوه و مصیبت بزرگ را به همه ایرانیان در سراسر میهن عزیزمان بویژه به بازماندگان این حادثه و تمام شهروندان استان هرمزگان تسلیت بگویم. اما همین اندوه به رغم بزرگی‌اش، بار دیگر همدلی مان را تجدید و پیوندهای ما را در جای جای این سرزمین مؤکد کرده است. از این‌رو، روز بزرگداشت «خلیج فارس» بی‌ارتباط با این همدلی و پیوند نیست. به طور کلی برخی اسامی و واژه‌ها در فرهنگ یک کشور آنچنان مورد اقبال و اتفاق عمومی قرار می‌گیرند و در قلب، روح و باورهای آحاد جامعه می‌نشینند که باید از آنان به عنوان «نوامیس ملی» یاد کرد. «خلیج فارس» چنین ماهیت و جایگاهی دارد.

جهانیان نیک می‌دانند که ایران‌زمین سرزمینی است که در اعماق تاریخ ریشه دارد و از معماران و مؤسسان فرهنگ و تمدن بشری است. با چنین تاریخ دراز دامنی، واضح است که ایران نیازی به هویت‌سازی یا جعل هویت برای داشته‌های به‌رسمیت شناخته شده بین‌المللی و تاریخی خود ندارد. بر این پایه، ایران از اینکه بخواهد با نام‌گذاری بر منطقه‌ای، برای خود اسم و رسمی بیابد کاملاً مستغنی است.

در فرهنگ ایرانیان انواع مؤلفه‌ها برای شکل‌گیری و تقویت این هویت تاریخی و ملی وجود دارد که یکی از آنها دلبستگی تام و تمام ایرانیان به «خلیج فارس» و نام دقیق و حقوقی و تاریخی و بامسمای آن است. فرهنگ عمومی فصل مشترک باورها و رفتارهای آحاد یک جامعه است و کنش‌ها و واکنش‌های همگن و همگرای آنان نسبت به یک موضوع، یک پدیده یا یک مناسبت و یک رخداد، در واقع مجموعه رفتارهای قابل پیش‌بینی در یک جامعه است. حال بر اساس تعریفی که از فرهنگ عمومی به دست داده شد، به راستی نگاه مردم ایران زمین به موضوعی تاریخی و راهبردی همچون نام خلیج فارس چگونه است؟ پاسخ روشن است؛ به روشنی آفتاب.

هر ایرانی در هر نقطه‌ای از کشور یا حتی خارج از کشور، زن یا مرد باشد، پیر یا جوان، درس آموخته باشد یا نیاموخته، با هر مذهبی و از هر قومیتی، در هر شرایط و طبقه اجتماعی و اقتصادی و البته با هر نگرش سیاسی، از عمق جان و بن دندان بر این اعتقاد است که نام همیشگی این عرصه آبی یعنی «خلیج فارس» برای ایرانیان فقط یک نام نیست، بلکه «خلیج فارس» برای ایرانیان هم جغرافیا است و هم تاریخ، هم فرهنگ است و هم تمدن. خلیج فارس هم نمادی برجسته از هویت ملی است و هم مؤلفه‌های سامان‌بخش وحدت و انسجام آنان. روح ملی و شخصیت میهنی ایرانیان در امواج آبی دریای نیلگون موج می‌زند و زنده و سرزنده می‌ماند.

رابطه ایرانیان با «خلیج فارس» یک رابطه خویشاوندی دیرپا است. خلیج فارس از پگاه تاریخ و از زمانی که خویشتن را شناخته، خود را میان خانواده بزرگ ایران زمین یافته است. ایران در طول اعصار و قرون از شیره جان خود خلیج فارس را تغذیه کرده است. چرا که نهرها و رودخانه‌های ایران بزرگ بوده‌اند که دمادم در این بحر سرازیر گشته‌اند و آن را سیراب کرده‌اند. خلیج فارس از بدو تولد از مام میهن یعنی ایران عزیز مایه گرفته است و این مادر میهن بوده است که دست او را گرفته و پا به پا برده است تا او سر برآورده و برنا و برومند شود و آوازه‌اش در چهار سوی گیتی بپیچد. اکنون مادر میهن که عمری است فرزند خویش را بدین نام یعنی خلیج فارس خطاب کرده است و همواره از شنیدن نام گوش نواز و دلنشین آن به وجد و سرور آمده است، چگونه می‌تواند آن را با نامی دیگر بنامد؟ بی‌جهت نیست که ایرانیان برای خلیج فارس شعر و ترانه می‌سرایند، قصه و داستان می‌گویند و برای پاسداشت و بزرگداشت آن آثار فاخر فرهنگی و هنری تولید می‌کنند و به این شیوه‌ها، با این پهنه نیلگون عاشقانه نجوا می‌کنند. همه اینها به این معنی است که ایرانیان دلبسته خویشاوند خویشند.

روشن است که فرهنگ عمومی دستوری نیست، بلکه به گونه‌ای طبیعی و روان در بستر جامعه شکل می‌گیرد. فرهنگ عمومی، آن هم درباره مقوله‌هایی چون خلیج فارس اساساً نمی‌تواند نوپدید باشد. ایرانیان هر قدر اعماق تاریخ را کاویده‌اند، دیده‌اند که این محیط آبی فقط با نام خلیج فارس نامیده شده است و فقط همین نام بوده که بر سینه ستبر آن حک شده است. دیده‌اند که این نام از عصری به عصری و از نسلی به نسلی دیگر منتقل شده است، بی‌آنکه تغییر کرده باشد.

وقتی هم که اسلام عزیز بدین سرزمین پای نهاد، بر ماندگاری این نام تاریخی صحه گذاشت. مدعیان نام‌های دیگر حتی یک سند که گویای خلاف این امر باشد هم به کف نیاورده‌اند. از این رو است که می‌توان گفت خلیج فارس برگی است به غایت معتبر از شناسنامه مردمان این سرزمین و بخشی قابل توجه از هویت تاریخی آنان، سندی گویا از فرهنگ و تمدن یک ملت فرهیخته. حال که چنین است، به همه کسانی که می‌خواهند ناشیانه و با دستپاچگی به گنجینه گرانسنگ تاریخ دستبرد بزنند و این نام را دزدانه از این منطقه بردارند، توصیه می‌کنیم خود را به زحمت نیندازند و با مسلمات، با قطعیات و با محکمات تاریخ و تمدن و فرهنگ بشریت بازی نکنند.

نام‌های تاریخی بین‌المللی اساساً تغییر ناپذیرند، چرا که میراث معنوی نه فقط یک ملت، بلکه جامعه بشری هستند. به جای این کار که ره به جایی نخواهد برد، بیایید از ظرفیت‌های عظیم انسانی، فکری، اقتصادی و فرهنگی این عرصه برای رشد، توسعه و همگرایی منطقه‌ای بهره بگیریم، در غیر این صورت پیمودن مسیری دیگر غیر از همگرایی، چیزی جز ریختن آب به آسیاب دشمن نخواهد بود.

ایرانیان را آزموده‌اید و آنان را در هنگامه‌های پرخوف و خطر دیده‌اید که چگونه با غاصبان (و دشمنان) سرزمین خویش، پنجه در پنجه می‌افکنند و پشت آنان را به خاک می‌مالند.

ما به همان اندازه که ربودن یک وجب از خاک خویش را برنمی‌تابیم، ربایش نام زیبا و باشکوه خلیج فارس را نیز تا همیشه تاریخ برنخواهیم تافت. این ندا و صدای بیش از هشتاد میلیون ایرانی سرافراز است و این همان فرهنگ عمومی ماست. پاسخی روشن، قاطع و یک‌صدا از یک ملت برخاسته از باورهای عمیق آنان بدین موضوع.

نگاه

بندرعباس ایرانیان

احمد مسجدجامعی
وزیر اسبق فرهنگ و ارشاد اسلامی

بندر نامی دیرآشنا است که تداعی‌کننده کار و روزی و نفت و دریا و صادرات و واردات است. از همان سال‌های نوجوانی دریافتم که بندر معنای مأمن و امید دارد؛ برای جویندگان کار و کسب درآمد. دریای زیبا و بندرگاه و لنگرگاه آن را، در همان دوره مدرسه، در سفری از نزدیک دیده بودم و انبوه ماهیان که در کناره و اطراف کشتی‌ها و لنج‌ها گروه‌گروه جابه‌جا می‌شدند. آب دریا صاف و شفاف بود و آفتاب پرحرارت بر همه جا دامن می‌گسترانید.

موسیقی منحصربه‌فرد بندری یادآور آواها و آوازها و سازها و نواهای هندی و آفریقایی و عربی و بیانگر گستره داد و ستد فرهنگی ایران با دیگران به شمار می‌رفت و موسیقی شرایط دشوار زندگی را بیان می‌کرد.

غذاهای تند بندری با ماهی تازه و ادویه آمیخته بودند. مبنای صنایع دستی دریایی آن صدف‌های کوچک و بزرگ بود و انواع و اقسام توربافی و حصیربافی از لوازم زندگی در آنجا به شمار می‌رفت.

در سال‌های دور زمانی که نخستین نمایشگاه کتاب استانی را در آنجا برگزار کردیم، شن‌های ساحل فرش نمایشگاه بود و تورهای ماهیگیری و حصیرهای پرنقش و نگار و پارچه‌های رنگارنگ غرفه‌ها را از هم جدا می‌کرد و دریای بیکران چشم‌انداز بی‌پایان اندیشه بود. کتاب‌های عرضه‌شده در آنجا، بی‌درنگ نایاب می‌شد. تجربه‌ای عجیب بود. هر وقت دریا آرام بود، می‌گفتند دریا خواهر شده است. در زمان برگزاری نمایشگاه کتاب، دریا خواهر شده بود. محمدعلی بهمنی فرزند تهران، از همین رو آنجا را خانه خود ساخت و از روستای زیبای ونک جدا شد. بندر ذوق شاعرانه را دوچندان می‌کرد و الهام‌بخش بود.

باری؛ بندر آمیزه‌ای است از اقتصاد و فرهنگ و هنر و شور و نشاط و زندگی و قهر و آشتی و سنت و مدرنیته، با مردمانی خونگرم و پرتلاش از هر کجای ایران بزرگ؛ ایران جغرافیایی و ایران فرهنگی. هر وقت بیگانه‌ای قصد این سرزمین می‌کرد، بندر به پا می‌خاست و در هزیمت‌شان پیشرو بود.

اینان بودند که مهاجمان را پس راندند؛ نه‌تنها در دیروز، بلکه در پریروز. در بیرون‌راندن پرتغالی‌ها از خلیج فارس که آن را مبنای نام‌گذاری روز خلیج فارس در تقویم ملی ایرانیان قرار دادیم.

اما امروز بندرعباس به سوگ نشسته است. نه بندرعباس، که ایران به سوگ نشسته است؛ سوگی جانکاه. اما این بار هم بندرعباس سرفراز بیرون خواهد آمد و باز هم نقطه کانونی وصل ایرانیان به این سو و آن سوی عالم خواهد شد.

بندرعباس که روزی پطر کبیر، تزار زیاده‌خواه روسیه، در آرزوی دست‌یافتن به آن ناکام ماند، یا بندرعباسی که روزی ملکه انگلیس درپی تصرف آن بود تا خورشید عالم‌آرا در مستعمرات او غروب نکند. از عراق بعثی چه بگوییم که در شمار نیاید. اما بندرعباس از همه این امتحانات سربلند و سرافراز بیرون آمد و اکنون نیز چنین خواهد بود. تا باد چنین بادا.

روایت باریکه

دومین اف ۱۸ آمریکا از ترس حمله یمنی‌ها در دریا سقوط کرد

ارتش قدرتمندی که به چادر آوارگان حمله می‌کند!

مصطفی آرانی
دبیر ایران آنلاین

دیروز خیلی‌ها در فضای مجازی اشاره‌ای داشتند به سخنرانی پر از تبختر نتانیاهو در سندیکای خبری یهود که در آن در مورد ترور شهید سید حسن نصرالله و ترور اعضای حزب‌الله لبنان در ماجرای پیجرها حرف‌هایی زده بود ولی واقعیت این است که اصل ماجرا نه این سخنرانی که محاصره دو ماهه نوار غزه است. دو ماه تمام است که غزه در محاصره کامل است. آژانس سازمان ملل برای پناهندگان فلسطینی می‌گوید ۳ هزار کامیون پر از مواد غذایی و دارو منتظر است که وارد باریکه غزه شود ولی اسرائیل تمام مبادی ورودی به این منطقه را به روی مایحتاج ضروری بسته و قحطی به دلیل اتمام ذخایر غذایی این منطقه به مردم فشاری بیش از خود جنگ می‌آورد. البته جنگ نیز، همچنان وحشیانه است. بین ۱۸ مارس تا ۲۷ آوریل یعنی در نزدیک ۴۰ روز، ۲۵۹ حمله به خانه‌ها و ۹۹ حمله به چادرهای آوارگان در غزه توسط سازمان ملل ثبت شده است. حدود ۱۰۰ بار حمله به آوارگانی که از دار دنیا دیگر فقط یک چادر دارند به چه معناست؟

فقط در غزه نیست که جنایت‌های اسرائیل، خود را به طالبان حقیقت و انصاف نشان می‌دهد. به گزارش کمیته رسانه‌ای اردوگاه جنین، در این کمپ که در کرانه باختری قرار دارد خسارات ناشی از تجاوز اسرائیل تقریباً ۳۰۰ میلیون دلار تخمین زده می‌شود. اسرائیل در این کمپ دست کم ۴۰ شهروند را به شهادت رسانده و حداقل ۷۹۰ خانواده را به اجبار آواره کرده است چون حدود ۸۰۰ واحد مسکونی در این شهر به طور جزئی آسیب دیده و ۱۵ ساختمان به طور کامل تخریب شده است. تعداد کل آوارگان این کمپ ۲۲ هزار نفر تخمین زده شده است.

این بخش را با این اطلاع رسانی به پایان برسانیم که از ۷ اکتبر ۲۰۲۳ تاکنون، تعداد شهدای تجاوز اسرائیل به ۵۲ هزار و ۳۶۵ نفر و تعداد مجروحان به ۱۱۷ هزار و ۹۰۵ نفر رسیده است. تقریباً دو استادیوم آزادی را می‌توان پر کرد از عکس شهدا و زخمی‌های این نسل کشی بزرگ. البته مقاومت ادامه دارد. روزنامه اسرائیلی یدیعوت آحارونوت فاش کرده که تیپ گولانی که از تیپ‌های مخصوص ارتش اسرائیل است؛ از زمان تجاوز به نوار غزه، با ۱۰۹ افسر و سرباز کشته شده، از جمله ۷۰ کشته در حمله ۷ اکتبر، بیشترین میزان تلفات را در میان واحدهای ارتش اشغالگر اسرائیل داشته است.

یک گزارش دیگر از مؤسسه مطالعات امنیت داخلی اسرائیل نشان می‌دهد که ۴۲ درصد از تلفات ارتش در غزه، سربازان ذخیره بودند و ۶۴ درصد از کشته‌شدگان جنگ، جوانان زیر ۲۵ سال هستند. حتی اگر فرض کنیم که تاریخ خون آن همه فلسطینی را فراموش کند؛ مناسبات سیاسی اسرائیلی‌ها نخواهد گذاشت که نتانیاهو و هم‌حزبی‌هایش از زیر فشار این تلفات آن هم بدون کسب دستاوردی چون آزادی اسرایشان فرار کنند. شاهکار دیروز اما به دست حوثی‌های یمنی رقم خورد. یک مقام آمریکایی به الجزیره گفت که یک جت جنگنده اف-۱۸ هنگام مانور برای فرار از آتش حوثی‌ها، از ناو هواپیمابر ترومن در دریای سرخ سقوط کرد. حالا در عملیاتی که ایالات متحده برای حمایت از اسرائیل به راه انداخته، تا به حال دو جنگنده از این دست سقوط کردند و این هم چیزی نیست که ارتش ایالات متحده بتواند به سادگی از فشار روانی آن خلاصی پیدا کند.

مجلس

قالیباف: لفاظی‌های نتانیاهو برای تأثیرگذاری بر روند مذاکرات است

رئیس مجلس شورای اسلامی با بیان اینکه مواضع نخست‌وزیر جنایتکار رژیم آپارتاید صهیونیستی صرفاً لفاظی کم ارزش برای تأثیرگذاری بر روند مذاکرات غیرمستقیم بین ایران و آمریکاست و آن را جدی نمی‌گیریم، گفت: «نسبت به یک مسأله تردید نداریم و آن هم اینکه اگر روزی حتی درصدی از این لفاظی‌ها هم جنبه عملی پیدا کند، رژیم صهیونی بدون اجازه آمریکا دست به هیچ ماجراجویی و حماقتی نمی‌زند.»
به گزارش ایرنا، محمدباقر قالیباف در نطق پیش از دستور جلسه علنی دیروز مجلس افزود: «برای اینکه دشمن دچار خطای محاسباتی نشود روشن اعلام می‌کنیم، مردم ایران فریب بازی قدیمی پلیس خوب و پلیس بد را نمی‌خورند و همان‌طور که قبلاً نیز تصریح کرده‌ایم، هر تعرضی به کشور عزیزمان ایران، به معنی آتش زدن بشکه باروت است که کل منطقه را منفجر خواهد کرد و همه پایگاه‌های آمریکا در کشورهای منطقه را در معرض پاسخ ایران قرار خواهد داد و این کشورها نیز هزینه ماجراجویی رژیم صهیونیستی را خواهند داد.»
پیش از این سید عباس عراقچی، وزیر امور خارجه کشورمان هم در واکنش به خیال پردازی های نتانیاهو نوشته بود: «خیال‌پردازی اسرائیل که تصور می‌کند می‌تواند به ایران دیکته کند چه کاری انجام دهد یا ندهد، چنان با واقعیت فاصله دارد که ارزش پاسخگویی ندارد... ایران به اندازه کافی قدرتمند و به توانمندی‌های خود مطمئن است که هرگونه تلاش بازیگران خارجی بدخواه برای خرابکاری یا دیکته کردن در سیاست خارجی‌اش را خنثی کند. تنها امیدواریم همتایان آمریکایی ما نیز به همین اندازه استوار باشند.»

رضایت مجلس از مذاکرات عمان

نمایندگان روز گذشته در جلسه‌ای غیرعلنی، مذاکرات عمان و گزارش کمیسیون امنیت ملی و گزارش جمع‌بندی درباره سه دور مذاکرات غیرمستقیم ایران و آمریکا را بررسی کردند. یعقوب رضازاده، عضو هیأت رئیسه کمیسیون امنیت ملی درباره محتوای این جلسه غیرعلنی، گفت: «براساس جمع‌بندی ارائه شده در جلسه، مذاکرات به خوبی پیش می‌رود و آمریکا از بداخلاقی پرهیز کرده و صحبت‌های نامناسبی نمی‌زند.» وی افزود: «همچنین در این مذاکرات، خواسته‌های ما مطرح شده و آنان اعلام کرده‌اند این خواسته‌ها را بررسی خواهند کرد.» رضازاده گفت: «در این جلسه تأکید شد که مجلس، کمیسیون امنیت ملی و نمایندگان از تیم مذاکره‌کننده حمایت می‌کند چراکه رهبر انقلاب از آنان حمایت می‌کند.»

در بازدید از معاونت توسعه روستایی صورت گرفت

انتقاد رئیس‌جمهوری از توسعه بدون برنامه

دولت

فرآیند توسعه در ایران، عمدتاً به صورت کورمال کورمال و بدون برخورداری از یک چهارچوب نظری منسجم و در فقدان مدیریت عالی یکپارچه که در آن مأموریت‌های هر بخش و نیز نیازهای هر نقطه از کشور احصا شده باشد، پیش می‌رود. تصویر چنین وضعیتی از توسعه در ایران و فرآیندهای مربوط به آن، صرفاً یک ادعا نیست، بلکه برداشتی از سخنان روز گذشته رئیس جمهوری است.
مسعود پزشکیان دیروز هنگام حضور در معاونت توسعه روستایی رئیس‌جمهوری گفت: «متأسفانه داده‌های به‌روز و دقیقی از ظرفیت‌ها و زمینه‌های توسعه مناطق مختلف کشور موجود نیست؛ نه به طور دقیق مشخص است که مناطق مختلف چه ظرفیت‌ها و استعدادهایی دارند، نه برنامه مشخصی برای بهره‌برداری بهینه از این ظرفیت‌ها وجود دارد و نه مشخص است اگر منطقه‌ای ظرفیت توسعه ندارد، برای آن چه باید کرد!»
این سخن برخاسته از تجربه‌های توسعه‌ای در ایران در دهه‌های اخیر است. درست است که اکنون در سال‌های اجرای هفتمین برنامه پیشرفت یا توسعه قرار داریم، اما به‌رغم برخورداری از این برنامه‌ها، هنوز مسیریا هدف دقیق توسعه‌ای ایران مشخص نیست. به عنوان مثال مشخص نیست که توسعه یا پیشرفت نهایی در ایران می‌بایست مبتنی بر صنعتی شدن باشد یا کشاورزی یا خدمات یا مبتنی بر فناوری‌های نوین و توسعه شرکت‌های دانش‌بنیان؟ این هم مشخص نیست که این توسعه قرار است در چه منطقه و بخشی از کشور و به چه صورت اجرا شود؟ آیا قرار است ساخت صنایع آب‌بر در مناطق کویری ادامه یابد؟ در مازندران به جای رونق اکوتوریسم و کشاورزی، قرار است صنعت بزرگ و آلاینده‌ای به نام پتروشیمی راه‌اندازی شود؟ اصلاً تعریف توسعه چیست؟ توسعه به معنای صنعتی شدن است یا افزایش کیفیت زندگی و زیست جامعه؟ فرض کنیم که توسعه به معنای ساخت هزاران واحد صنعتی بزرگ مانند پتروشیمی باشد. آیا ساخت پتروشیمی در میانکاله به توسعه آن مناطق می‌انجامد؟ مگر تمرکز صنایع نفت و گاز و پتروشیمی‌ها در خوزستان باعث توسعه خوزستان شد، یا اینکه همچنان نابرابری چهره این استان زرخیز را آزار می‌دهد؟ سؤال‌هایی از این دست، سخت و گاه تلخ است، اما دست‌کم این است که حتی برای طرح این سؤالات ریشه‌ای هم باید یک تصور و علم اولیه‌ای نسبت به مسأله و علم توسعه داشت.
پزشکیان در بازدید دیروز از معاونت توسعه روستایی، که مجموعه‌ای مرتبط با مسأله رفع تبعیض و نابرابری در روستاها و مناطق محروم کشور است، بخش‌هایی از این مسأله‌های ملی توسعه‌ای را مطرح کرد.

عکس: president.ir

گزارش به رئیس‌جمهوری

بازدید دیروز رئیس‌جمهوری از معاونت توسعه روستایی، در ادامه بازدیدهای گذشته پزشکیان از وزارتخانه‌ها و معاونت‌های ریاست‌جمهوری صورت گرفت. پزشکیان در این برنامه، طی نشستی با عبدالکریم حسین‌زاده مسئول معاونت و تعدادی از معاونان و مدیران آن، مسائل، مأموریت‌ها و برنامه‌های این معاونت را بررسی کرد. اول معاون توسعه روستایی رئیس‌جمهوری و سه تن از معاونان حسین‌زاده، گزارشی از برنامه‌ها و اقدامات این معاونت، طرح‌ها و نیز کاستی‌ها و نیازمندی‌ها به رئیس‌جمهوری ارائه کردند. پزشکیان نیز طی سخنانی نکات و نظرات خود را درباره این گزارش‌ها و مأموریت‌های معاونت توسعه روستایی طرح کرد.

آمار و داده نداریم!

رئیس‌جمهوری در سخنان خود، اول از تلاش‌ها و اقدامات انجام شده در معاونت توسعه روستایی در ماه‌های گذشته قدردانی کرد. اما پس از آن دست روی نکته‌ای گذاشت که نه فقط مسأله این معاونت، که مسأله همه وزارتخانه‌ها و همه سازمان‌های حاکمیتی در همه بخش‌هاست.
پزشکیان گفت: «طراحی و اجرای سامانه‌های یکپارچه برای پایش کیفیت و کمیت پیشبرد اقدامات در حال انجام در سراسر کشور، اقدام بسیار مفیدی است، اما باید در کنار آن داده‌های مربوط به هر بخش، شهرستان و استان نیز جمع‌آوری و بررسی شود تا مشخص شود که هر منطقه‌ای چه ظرفیت‌هایی دارد و بر اساس داده‌های جمع‌آوری شده، برای توسعه هر منطقه چه اقداماتی می‌توان انجام داد یا اساساً آن منطقه زمینه توسعه دارد یا خیر!»
رئیس‌جمهوری پس از اشاره به تجربیات مدیریتی خود افزود: «متأسفانه داده‌های به‌روز و دقیقی از ظرفیت‌ها و زمینه‌های توسعه مناطق مختلف کشور موجود نیست.»
پزشکیان این واقعیت که داده‌ها درباره هر منطقه از ظرفیت‌های توسعه‌ای آن موجود نیست را تشریح کرد و گفت: «نه به طور دقیق مشخص است مناطق مختلف چه ظرفیت‌ها و استعدادهایی دارند، نه برنامه مشخصی برای بهره‌برداری بهینه از این ظرفیت‌ها وجود دارد و نه مشخص است اگر منطقه‌ای ظرفیت توسعه ندارد، برای آن چه باید کرد!»
رئیس جمهوری پس از ارائه این مشکل، یک راه‌حل هم مطرح کرد و آن «بهره‌گیری از همه توانمندی‌های علمی و دانشگاهی کشور در زمینه شناسایی و احصای ظرفیت‌ها و استعدادهای مناطق مختلف کشور» بود. وی گفت: «متأسفانه برخی طرح‌های توسعه‌ای تهیه و تدوین شده در کشور جامعیت و دوراندیشی کافی نداشته و حتی قبل از اتمام اجرا، به اصلاح و بازبینی نیاز پیدا می‌کنند، در حالی که اگر این طرح‌ها بر اساس داده‌های کافی، دقیق و به‌روز تهیه می‌شدند، از جامعیت بیشتری برخوردار می‌شدند.»
پزشکیان اضافه کرد: «وقتی طرح‌های توسعه‌ای با جامعیت و دوراندیشی مناسب تدوین شوند، به طور طبیعی همه ظرفیت‌های کشور شناسایی و لحاظ و برای هم‌افزا شدن و به خدمت گرفتن آنها نیز برنامه‌ریزی می‌شود. بر این اساس ظرفیت‌ها و توانمندی‌های کشور از عرصه آموزش تا اقدام و عمل و نظارت در یک راستا تعریف و هم‌افزا می‌شوند.»
آنچه رئیس جمهوری در این جملات به آنها اشاره کرد، می‌تواند پاسخی به این مسأله باشد که چرا منابع توسعه‌ای یا تلاش‌های توسعه‌ای در کشور به هدر می‌رود و به نتیجه‌ای نمی‌انجامد. در حوزه‌ای میانی‌تر، اگر چنین آمارها و داده‌هایی به صورت دقیق وجود می‌داشت، نباید روزانه هزاران لیتر سوخت در کشور قاچاق می‌شد. بنابراین، مسأله، ابتدا فقدان آمار است و سپس، تصمیم‌گیری برپایه آمارهای واقعی و دقیق.

> پزشکیان: «طراحی و اجرای سامانه‌های یکپارچه برای پایش کیفیت و کمیت پیشبرد اقدامات در حال انجام در سراسر کشور، اقدام بسیار مفیدی است»

برش

با راهکارهای قدیمی به جایی نمی‌رسیم

امروز بنا به گفته رئیس جمهوری، مشخص شد که کشور از نظر آماری درباره بخش‌ها و موقعیت‌های مختلف دارای مشکلات اساسی است. حال سؤال این است که اگر این مسأله اصلاح نشود، چه اتفاقی می‌افتد؟ از پاسخ رئیس جمهوری می‌توان فهمید که هیچ تغییری اتفاق نمی‌افتد.
پزشکیان در این باره گفت: «اگر نگاه و روش عمل خود را اصلاح نکنیم، نمی‌توانیم انتظار تغییر داشته باشیم. اگر راهکارها و سیاست‌هایی که تا کنون اجرا شده، نتیجه‌بخش بود، شاهد وضعیت امروز نبودیم. اجرای همان نگاه‌های ناکارآمد باعث صرف هزینه و وقت زیادی در روستاها شد که ثمربخش نیز نبود و با وجود تلاش‌های صورت گرفته، شاهد تخلیه بسیاری از روستاها بودیم.» رئیس جمهوری با اشاره به گزارش ارائه شده درباره اقدامات انجام شده در طرح احیای واحدهای اقتصادی راکد، اظهارکرد: «راهکارهای علمی می گویند ۸۰ درصد مشکلات به ۲۰ درصد مسائل مربوط است و اگر این ۲۰ درصد اصلاح شوند، مشکل بخش ۸۰ درصدی رفع خواهد شد.» وی از این معاونت و چه بسا همه بخش‌های دولت، خواست: «با جمع‌آوری داده‌های دقیق سعی کنید به جای تمرکز بر حل مشکلات جزئی، اولویت را به حل مشکلاتی بدهید که واحدهای اقتصادی بیشتری را تحت تأثیر قرار داده است؛ این طرح باید در معاونت توسعه روستایی به سرانجام برسد.»
پزشکیان در پایان بر ضرورت و اهمیت بهره‌گیری از ابزارها و امکانات نوین در توسعه مناطق محروم تأکید کرد و با اشاره به گزارشی درباره طرح «توکنایز پنل‌های خورشیدی»، با بیان اینکه بخش‌های مالی این طرح از سوی سازمان برنامه و بودجه در حال بررسی است، از مجریان خواست برای تأمین زمین با وزیر جهادکشاورزی رایزنی و اجرای طرح را با هماهنگی بانک مرکزی و وزارت امور اقتصادی و دارایی پیش ببرند.

تاکید عارف بر توسعه روابط با آفریقا به عنوان راهبرد دولت وفاق ملی

خبر

در ادامه دیدارهای مقام‌ها و شخصیت‌های آفریقایی حاضر در «سومین اجلاس همکاری‌های ایران و آفریقا» با معاون اول رئیس جمهوری کشورمان، دیروز «صحابی اومارو» وزیر نفت نیجر با محمدرضا عارف دیدار و گفت‌وگو کرد. به گزارش ایرنا، معاون اول رئیس‌جمهوری گفت: «ایران در سه حوزه «کشاورزی»، «نفت» و «انرژی» آماده همکاری مشترک است و ما می‌توانیم تجربیات خود را در این زمینه‌ها و فناوری‌های نوین و هوش مصنوعی با کشور دوست و برادر به اشتراک بگذاریم.» عارف با تشکر از ابراز همدردی دولت نیجر به خاطر رخداد تلخ انفجار در بندرشهید رجایی بندرعباس افزود: «حضور مقامات ارشد از کشور نیجر در اجلاس همکاری‌های ایران و آفریقا و نیز «سومین کمیسیون مشترک» همکاری دو کشور، نویدبخش ارتقای سطح همکاری‌ها در همه بخش‌هاست.»
معاون اول رئیس‌جمهوری با بیان اینکه بازگشایی سفارت کشور دوست و برادر نیجر و تلاش سفرای دو کشور، می‌تواند بر ارتقای روابط فیمابین مؤثر باشد، گفت: « راهبرد جمهوری اسلامی ایران در توسعه روابط با قاره آفریقا، بر اساس ارزش‌های انقلابی و بازگشت به ارزش‌های دینی و اعتقادی ماست و دولت چهاردهم که دولت وفاق ملی است با جدیت از راهبرد توسعه روابط با کشورهای آفریقا با توجه به زمینه‌های همکاری و علایق مشترک استقبال می‌کند و در این زمینه طبیعی است که کشور نیجر با توجه به روابط خوب سیاسی، منطقه‌ای و بین‌المللی و دیدگاه مشترکمان درباره فلسطین و لبنان در اولویت همکاری‌های ما قرار داشته باشد. روابط خوب سیاسی، می‌تواند پیشران توسعه روابط در سایر بخش‌ها از جمله اقتصاد، خدمات فنی و مهندسی و کشاورزی باشد که امیدواریم در دوره جدید ریاست جمهوری «ژنرال عبدالرحمان» روابط سیاسی تقویت شده و استحکام یابد.» عارف در پاسخ به درخواست وزیر نفت نیجر درباره ارتقای همکاری‌ها در سه بخش «کشاورزی»، «نفت» و «انرژی پایدار» گفت: «این زمینه‌ها می‌تواند در اولویت روابط ایران و نیجر باشد که با فعال شدن کمیسیون مشترک درباره آنها بررسی‌های لازم صورت بگیرد و بعد از جمع‌بندی برنامه‌های کارشناسی، به اجرا گذاشته شود.»
عارف افزود: «در چهار دهه گذشته به برکت انقلاب اسلامی با وجود تحریم‌های غیرقانونی و ظالمانه غرب، ما با اتکا به ظرفیت‌های داخلی، رشد خوبی داشتیم و اکنون می‌توانیم براساس تجربیات شش برنامه بعد از انقلاب، پیشنهادهای توسعه‌ای تأثیرگذاری به دولت نیجر داشته باشیم. در بخش انرژی و خدمات فنی و مهندسی، فناوری‌های پیشرفته ودانش‌بنیانی که بحثی جدی در دنیا است و همچنین استفاده از هوش مصنوعی که باعث پیشرفت است نیز می‌توانیم همکاری گسترده‌ای داشته باشیم.»
وی با بیان اینکه سطح روابط اقتصادی دو کشور در حال حرکت رو به جلو است، گفت: «بخش خصوصی هر دو کشور باید فعال شود و در کمیسیون مشترک ایران و نیجر درباره سازوکار و تعامل بخش خصوصی در پروژه‌های مشترک و همچنین سرمایه‌گذاری مذاکره شود.»
در این دیدار، وزیر نفت نیجر با عرض تسلیت به مناسبت حادثه تلخ در بندر شهید رجایی بندرعباس گفت: «مایه افتخار و مباهات ماست که برای شرکت در سومین اجلاس ایران و آفریقا و اکسپو ۲۰۲۵ دعوت شده‌ایم و من حامل سلام گرم ملت نیجر و ژنرال عبدالرحمان هستم.»
وی افزود: «روابط دو کشور در حال پیشرفت ملموس است و وسعت خوبی از لحاظ حجم همکاری‌ها داریم.»

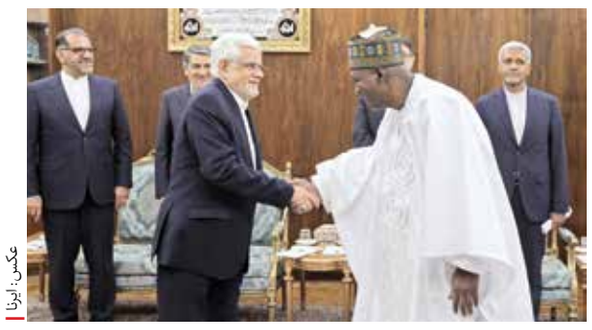
عکس: ایرنا

معاون حقوقی رئیس‌جمهوری خبر داد

احتمال تصویب لایحه پالرمو در جلسه مجمع

معاون حقوقی رئیس‌جمهوری و عضو حقیقی مجمع تشخیص مصلحت نظام، با بیان اینکه برخی از اعضا در جلسه قبلی مجمع تشخیص مصلحت نظام، ابهامات و اشکالاتی در مورد پیوستن ایران به کنوانسیون پالرمو داشتند که توضیحات کارشناسان تا حدود زیادی نگرانی‌های اعضا را مرتفع کرد، اظهارکرد: پیش‌بینی من این است که این لایحه در مجمع تصویب خواهد شد. حجت‌الاسلام مجید انصاری در گفت‌وگو با «ایلنا» به دلیل مباحث کارشناسی مفصل صورت گرفته در کمیسیون‌های تخصصی مجمع، فضای صحن علنی این نهاد برای تصویب لایحه کنوانسیون پالرمو را مثبت ارزیابی کرد و افزود: «دولت بشدت معتقد است برای روان‌سازی مراودات بین‌المللی، سرمایه‌گذاری‌ها و کسب و کارها و در راستای تسهیل امور مردم، نیاز جدی به تصویب این دو لایحه دارد.»
انصاری گفت: «این دو لایحه جدای از FATF مهم است و نپیوستن به این دو کنوانسیون مشکلاتی برای مراودات اقتصادی با کشورهای مختلف حتی کشورهای همسایه و دوست ایجاد کرده است. کشورهای طرف قرارداد ایران به این معاهدات پیوسته‌اند و الزاماتی وجود دارد که کشورهای عضو باید رعایت کنند، وقتی ایران به این معاهدات نمی‌پیوندد محدودیت‌هایی برای مراودات اقتصادی ایجاد می‌شود.»
معاون حقوقی رئیس‌جمهوری با بیان اینکه در سفرهای خارجی تیم‌های اقتصادی بخش دولتی و خصوصی یکی از توصیه‌های مؤکد کشورهای دوست و همسایه این است که زودتر به این معاهدات بپیوندید تا مشکلات مراودات و قراردادهای اقتصادی حل شود، گفت: «بیش از ۱۹۰ کشور به این کنوانسیون پیوسته‌اند که در میان اینها بسیاری از کشورهای دوست و همسایه ایران وجود دارند که ایران با آنها ارتباطات دوجانبه و چندجانبه دارد.» گفتنی است گزارش‌ها حکایت از آن دارد که جلسه مجمع تشخیص مصلحت نظام برای بررسی لایحه پالرمو امروز (چهارشنبه) تشکیل می‌شود و در این جلسه احتمال تصویب لایحه پالرمو بالا ارزیابی می‌شود.

پایاب انرژی Payab Energy Asia
تأمین مالی، تهیه لوله و مصالح و اجرای قسمتی از شبکه جمع‌آوری و انتقال و انشعابات فاضلاب شهر یزد
فراخوان مناقصه

فراخوان مناقصه
نوبت دوم
شرکت پایاب انرژی آریز در نظر دارد اجرای عملیات «تأمین مالی، تهیه لوله و مصالح و اجرای قسمتی از شبکه جمع‌آوری و انتقال و انشعابات فاضلاب شهر یزد» را در «مناقصه عمومی یک مرحله‌ای با ارزیابی کیفی»، به‌شرح کار زیر و برآورد اولیه حدود چهار هزار میلیارد ریال در مدت ۲۴ (بیست و چهار) ماه به مناقصه‌گر واجد شرایط دارای گواهی صلاحیت پیمانکاری معتبر حداقل پایه ۳ (سه) رشته آب و ظرفیت آزاد واگذار نماید.
شرح مختصرکار: «تأمین مالی (در دوره احداث) همراه با تجهیز و برچیدن کارگاه، تأمین لوله و مصالح مورد نیاز و انجام عملیات اجرایی حدود ۷۰ (هفتاد) کیلومتر شبکه جمع‌آوری و انتقال و حدود ۷۵۰۰ (هفت هزار و پانصد) فقره انشعاب فاضلاب براساس نقشه‌ها، مشخصات، مدارک فنی، برنامه‌ها و روش‌های درج شده در اسناد.»
* حضور مناقصه‌گران به‌صورت مشارکت نیز قابل قبول است.
- محل، زمان، مدت دریافت اسناد تحویل و گشایش پیشنهادها:
نحوه و زمان توزیع اسناد: اسناد مناقصه به دو صورت فیزیکی با مراجعه به دبیرخانه مناقصه‌گزار و یا همچنین ایمیل از تاریخ ۱۴۰۴/۰۲/۱۱ تا ۱۴۰۴/۰۲/۱۶ در اختیار متقاضیان قرار خواهد گرفت.
نحوه و مهلت تحویل اسناد به کارفرما: اسناد به‌صورت فیزیکی به‌همراه لوح فشرده حاوی فایل اسکن مدارک باید تحویل کارفرما شود.
آخرین مهلت تسلیم اسناد ساعت ۱۴ روز سه‌شنبه مورخ ۱۴۰۴/۰۲/۳۰ می‌باشد.
محل تحویل اسناد دبیرخانه مناقصه‌گزار می‌باشد.
بازگشایی پیشنهادها: تاریخ بازگشایی پاکات مناقصه ساعت ۱۰:۰۰ روز چهارشنبه مورخ ۱۴۰۴/۰۲/۳۱ و یا طبق تاریخ اعلامی کارفرما خواهد بود.
نوع وثیقه شرکت در مناقصه: مبلغ تضمین شرکت در مناقصه (به عدد) ۹۲۶۰۰ میلیون ریال است که پیشنهاد دهنده بایستی آنرا برابر مصوبه‌شماره ۱۲۳۴۰۲/ت ۵۰۶۵۹هـ مورخ ۱۳۹۴/۹/۲۲ به‌نام دستگاه مناقصه‌گزار تهیه و تا قبل از زمان بازگشایی پاکات، در پاکت لفاف مناسب با عنوان پاکت «الف» قرار داده و لاک و مهر نماید. روی «پاکت الف»، عنوان و موضوع مناقصه، نام و مشخصات مناقصه‌گران، ذکر گردد و طبق برنامه زمانی اعلام شده به دبیرخانه کارفرما تحویل دهند.
نشانی مناقصه‌گزار: یزد - بلوار دانشگاه- خیابان میرداماد- کوچه ۴ پلاک ۱۳ - کدپستی: ۸۹۱۶۸۶۸۶۶۴
تلفن: ۰۳۵-۳۸۳۴۵۰۱۴ - فکس: ۰۳۵-۳۸۳۴۵۰۱۴ - شماره موبایل: ۰۹۱۰۸۱۱۳۹۸۳
نشانی مشاور کارفرما: شهر اصفهان، مجتمع اداری امیرکبیر، تلفن ۲-۳۲۶۵۹۰۴۱ (۰۳۱)، کدپستی ۸۱۵۸۷۱۴۳۳۳، شرکت مهندسین مشاور طرح و تحقیقات آب و فاضلاب اصفهان، E.mail: info@wwcerd.com.
هزینه آگهی روزنامه و تهیه اسناد پیمان برعهده برنده مناقصه (پیمانکار) خواهد بود.
شرکت پایاب انرژی آریز

فراخوان ارزیابی کیفی مناقصه‌گران
مناقصه شماره ۴۰۴/۴
نوبت اول
خرید پکیج هیدرولیک دایورتر دمپر BOSCH REXROTH
شرکت مبین انرژی خلیج‌فارس واقع در منطقه پارس جنوبی (عسلویه) در نظر دارد خرید پکیج هیدرولیک دایور دمپر BOSCH REXROTH (تقاضای شماره ۰۳۳۰۹۳۱) مطابق شرح و اسناد پیوست، را از طریق مناقصه عمومی دو مرحله‌ای به شرکت‌های واجد صلاحیت واگذار نماید.
شرکت‌های متقاضی که دارای سوابق مرتبط در این زمینه می‌باشند، می‌توانند از طریق سامانه جامع معاملات به آدرس Contract.mobinec.ir که لینک آن در سایت شرکت مبین انرژی خلیج‌فارس www.mobinec.ir قابل دسترسی است نسبت به دریافت اسناد مناقصه اقدام نمایند.
مهلت و محل تحویل اسناد تکمیل شده حداکثر تا تاریخ ۱۴۰۴/۰۳/۰۳، و استان بوشهر، عسلویه، منطقه ویژه اقتصادی انرژی پارس، شرکت مبین انرژی خلیج‌فارس، دبیرخانه کمیسیون معاملات می‌باشد.
شرکت‌ها می‌توانند به‌صورت کتبی یک نفر نماینده جهت شرکت در جلسه گشایش پاکت‌های پیشنهادی که متعاقباً اطلاع‌رسانی خواهد شد، معرفی نمایند.
مبلغ تضمین شرکت در مناقصه مبلغ شانزده میلیارد (۱۶،۰۰۰،۰۰۰،۰۰۰) ریال و به‌صورت ضمانت‌نامه بانکی یا واریز نقدی به‌حساب جاری الکترونیک (جام) شماره ۱۸۵۳۶۴۸۹۲ نزد بانک ملت شعبه مبین عسلویه به‌نام شرکت مبین انرژی خلیج‌فارس خواهد بود.
سایر اطلاعات و جزئیات مربوط در اسناد مناقصه آمده است.
بدیهی است ارائه اسناد مذکور هیچ گونه حقی را برای متقاضیان به‌وجود نخواهد آورد و اسناد و مدارک دریافتی غیرقابل استرداد می‌باشد.
تلفن و ایمیل دبیرخانه کمیسیون معاملات: ۵۱۴۶-۵۱۴۴-۳۷۲۹-۰۷۷ و tender@mobinec.ir
تلفن واحد بازرگانی: ۵۲۵۰-۳۷۲۹-۰۷۷ و ۵۲۵۱-۳۷۲۹-۰۷۷
روابط عمومی شرکت مبین انرژی خلیج فارس
mobinec.ir

عکس: محمدرسول مرادی / ایرنا

مسئولان تأکید کردند

برخورد با مقصران فاجعه بندر؛ بدون اغماض

گزارش

علی عوض‌خواه
روزنامه نگار

دیروز در چهارمین روز پس از انفجار بندر شهید رجایی بندرعباس، تلاش‌های نفسگیر برای خاموشی شعله‌ها و اتمام لکه‌گیری همچنان ادامه داشت؛ چهار روزی که برای مردم ایران، گویی به اندازه سالی به درازا کشیده شد. چهار روزی که هر غروبش با امید به توقف آمار جانباختگان، به شب پیوست و هر سپیده‌دمش با آرزوی پایان این کابوس غم‌انگیز به روشنایی صبح رسید.

تعهد مسئولان در برابر مردم

پس از چهار روز تلاش و مجاهدت خاموش نیروهای امدادی، آتش‌نشانی و نیروهای مسلح، سرانجام دیروز شعله‌های آتش خاموش شد و عملیات لکه‌گیری در شامگاه سه‌شنبه به پایان رسید. پس از آن عملیات آواربرداری و جست‌وجوی مفقودین با شتاب و دقتی بیشتر به جریان افتاد. اما این پایان ماجرا نیست؛ سرآغاز مسیری پرفراز و نشیب است. لزوم شناسایی هرچه زودتر دلایل حادثه و برخورد قاطع با مقصران این فاجعه، بازنگری عمیق در سازوکارهای پدافند غیرعامل و نظارت گمرکی و از همه مهم‌تر رسیدگی به حال مصدومان و التیام زخم‌های بازماندگان جانباختگان، وظایفی بر دوش نهادهای مسئول است. این وظایف آزمونی برای کارآمدی و درعین حال تعهدی اخلاقی برابر ملتی است که در سوگ عزیزانش به سر می‌برد.

آخرین آمار از فوتی‌ها و مفقودی‌ها

به گفته محمد آشوری تازیانی استاندار هرمزگان، این حادثه بیش از هزار نفر را در معرض خطر قرار داد. با هماهنگی نیروهای امدادی و نظامی، تمامی مصدومان به‌سرعت به مراکز درمانی بندرعباس منتقل شدند. ۱۲۰ نفر همچنان در بیمارستان‌ها تحت مراقبت‌های ویژه قرار دارند. آمار جانباختگان به ۷۰ نفر رسید. این تعداد مربوط به پیکرهایی است که هویتشان شناسایی شده و عملیات شناسایی دیگر فوتی‌ها نیز از سوی سازمان پزشکی قانونی و تیم‌های هویت‌یاب پلیس ادامه دارد. رضا رئوفیان، مسئول آزمایشگاه‌های ژنتیک سازمان پزشکی قانونی در این باره گفت: «از ۱۹ پیکر ناشناس حادثه بندر شهید رجایی برای تطبیق DNA نمونه‌برداری شده و این فرآیند با حساسیت کامل در حال انجام است.»

چند گام برای تسکین آلام

در پی این فاجعه وزیر بهداشت، درمان و آموزش پزشکی دستور ارسال تجهیزات پزشکی تخصصی به هرمزگان را صادر کرد. این تجهیزات شامل یک دستگاه «سی‌تی‌اسکن ۱۶ اسلایس توشیبا»، ۱۰ دستگاه «دی‌سی شوک»، ۱۰ دستگاه نوار قلب، ۲۰۰ برانکارد، ۱۰۰ پمپ سرنگ، ۵۰ تشک مواج و یک دستگاه گرافی دیجیتال رادیولوژی بود که به‌منظور تقویت زیرساخت‌های درمانی منطقه و تسریع در مداوای مصدومان ارسال شد. در همین حال مجتبی قهرمانی، رئیس کل دادگستری هرمزگان هم از موافقت شرکت‌های بیمه برای پرداخت دیه جانباختگان ظرف ۴۸ ساعت آینده خبر داد؛ گامی که می‌تواند اندکی از بار سنگین مالی و روحی بازماندگان بکاهد. گمرک هم اعلام کرد، رویه‌های گمرکی در بندر شهید رجایی به حالت عادی بازگشته و این نشانه‌ای از تلاش برای بازگرداندن آرامش به فعالیت‌های اقتصادی کشور است. اما در این میان پرسش این است که علت این فاجعه چه بود و مقصر احتمالی چه کسی است؟ این پرسش، نه‌تنها مطالبه‌ای عمومی، بلکه ضرورتی برای جلوگیری از تکرار چنین تراژدی‌هایی است.

> قصور در رعایت اصول ایمنی و پدافند غیرعامل محرز شده است. افزون بر این مواردی از خلاف‌اظهاری در اسناد و مدارک مشاهده شده است که دستگاه‌های امنیتی و قضایی با جدیت تمام در پی شناسایی و مجازات خاطیان هستند

قصور در ایمنی و پدافند غیرعامل محرز است

وزیر کشور، که از همان ساعات اولیه در محل حادثه حضور یافت، دیروز در نشست مشترک ستاد بحران و شورای تأمین استان هرمزگان، استانداری را مأمور کرد با همکاری مراجع قضایی و کمیته تخصصی فرآیند شناسایی علل حادثه را با دقت و سرعت به پیش برده و نتایج را به‌صورت شفاف اعلام کند. اسکندر مؤمنی تأکید کرد: «با هر فرد یا مجموعه‌ای که قصور یا نقشی در این حادثه داشته، باید برخورد شود و لازم است که آسیب‌شناسی دقیقی درباره علت ماندگاری کالاها در بندر انجام و گزارشی برای ارائه به دولت تهیه شود.» مؤمنی به مردم اطمینان داد که نتایج تحقیقات، با صداقت و شفافیت کامل، به اطلاع عموم خواهد رسید. کمیته بررسی علل حادثه نیز با انتشار اطلاعیه‌ای، یافته‌های اولیه خود را با مردم در میان گذاشت. این کمیته اعلام کرد «قصور در رعایت اصول ایمنی و پدافند غیرعامل محرز شده است. افزون بر این مواردی از خلاف‌اظهاری در اسناد و مدارک مشاهده شده است که دستگاه‌های امنیتی و قضایی با جدیت تمام در پی شناسایی و مجازات خاطیان هستند.» این کمیته تأکید کرد: «تعیین دقیق علل این فاجعه، نیازمند بررسی همه‌جانبه و فنی است، گرچه این فرآیند به دلیل پیچیدگی‌های کارشناسی و الزامات آزمایشگاهی زمان‌بر خواهد بود، اما نتایج آن در سریع‌ترین زمان ممکن به اطلاع مردم خواهد رسید.» کمیته بررسی علل حادثه همچنین قول داد که «با همه مقصران بدون هیچ‌گونه اغماض و مماشات برخورد خواهد شد.»

ماجرای حضور هواپیماهای روسی در اطفای حریق

همزمان با مهار کامل حریق، به شایعه‌ای که روز گذشته ذهن‌ها را مشغول کرده بود هم پاسخ داده شد. ماجرا این بود که به درخواست ایران و با دستور «ولادیمیر پوتین» رئیس جمهوری روسیه، سه هواپیمای این کشور برای کمک به عملیات اطفای حریق به بندرعباس اعزام شدند. اما پس از فرود این هواپیماها در بندرعباس، به دلیل کفایت نیروها و تجهیزات داخلی نیازی به استفاده از این هواپیماها احساس نشد. اسکندر مؤمنی، وزیر کشور در گفت‌وگوی روز دوشنبه خود با اخبار ساعت ۱۴، این موضوع را تأیید کرد و افزود که «در صورت نیاز از کمک روس‌ها بهره گرفته خواهد شد.» اما صبح دیروز، تصاویری از بندرعباس منتشر شد که نشان‌دهنده حضور هواپیماهای روسی در عملیات لکه‌گیری بود. این موضوع دستاویزی برای برخی رسانه‌های ضدایرانی شد تا با تحریف واقعیت، اظهارات مؤمنی را غیرصادقانه جلوه دهند و افکار عمومی را مشوش کنند. وزارت کشور در پاسخ به این شایعه توضیح داد که «پس از اتمام عملیات اصلی مهار حریق و چند ساعت پس از اظهارات وزیر، از هواپیماهای روسی برای انجام عملیات لکه‌گیری استفاده شد.» به عبارت دیگر، پس از اظهارات وزیر کشور نیاز به این هواپیماها احساس شد که امر عجیب و پیچیده‌ای نیست. از لحظه وقوع حادثه تا اطفای حریق، هواپیمای ایلیوشین هوافضای سپاه پاسداران ۲۴ سورتی پرواز، بالگردهای نیروی دریایی سپاه ۳۸ سورتی پرواز و بالگردهای هلال‌احمر ۷۱ سورتی پرواز انجام دادند تا شعله‌های آتش را مهار کنند. سه هواپیمای روسی نیز در مجموع ۱۱ سورتی پرواز داشتند که حدود یک ساعت به طول انجامید. این آمار نه‌تنها از عظمت تلاش‌های نیروهای ایرانی حکایت دارد، بلکه نشان‌دهنده نقش محدود، اما قابل اعتنای کمک روسیه در این عملیات است.

نگاهی به آینده؛ عدالت، شفافیت و بازسازی

انفجار بندر شهید رجایی زخمی عمیق بر قلب ملت ایران وارد کرد، اما در دل این مصیبت نشانه‌هایی از همبستگی، فداکاری و عزم ملی نیز پدیدار شد. از تلاش بی‌وقفه نیروهای امدادی و نظامی گرفته تا تعهد نهادهای مسئول برای پیگیری علل حادثه و حمایت از آسیب‌دیدگان، همه و همه نشان از اراده‌ای راسخ برای عبور از این بحران دارد. اکنون مردم ایران در انتظار پاسخ‌های شفاف، اجرای عدالت و اقدامات پیشگیرانه‌ای هستند که از تکرار چنین فجایعی جلوگیری کند. رسیدگی به حال مصدومان، تسکین آلام بازماندگان و بازگرداندن اعتماد عمومی، وظایفی است که بیش از هر زمان دیگری اهمیت یافته است. این فاجعه آزمونی بزرگ برای نظام مدیریتی کشور است؛ آزمونی که نتیجه‌اش نه‌تنها در گزارش‌های رسمی، بلکه در قلب و ذهن مردمی ثبت خواهد شد که با امید به برخورد با مقصران و چاره‌اندیشی برای جلوگیری از وقوع اتفاقات مشابه، این روزها را پشت سر می‌گذارند.

عضو هیأت اعزامی مجلس به بندر عباس در گفت‌وگو با «ایران»:

گزارش هیأت تحقیق مجلس به زودی آماده می شود

گفت‌وگو

الهام یوسفی - روزنامه نگار/ به دنبال وقوع انفجار و آتش‌سوزی مهیب در بندر شهید رجایی که تا اینجا، باعث فوت دست‌کم ۷۰ ایرانی و خسارت هزاران میلیارد تومانی شد، رئیس مجلس شورای اسلامی هیأتی را مأمور بررسی این حادثه کرد. این هیأت اعضای ۴ کمیسیون شوراها، عمران، امنیت ملی و بهداشت هستند.
درباره این حادثه و یافته‌های فعلی این هیأت، با سید مرتضی محمودی، نماینده تهران در مجلس و عضو هیأت اعزامی به بندر شهید رجایی گفت‌وگو کرده‌ایم. اطلاعات ارائه شده از سوی محمودی، از وقوع تخلفات و نیز فسادهایی خبر می‌دهد که منجر به وقوع این فاجعه شد.

> درباره مالکیت کانتینرها و محتوای آنها، طبق بررسی‌های انجام‌شده، این کانتینرها متعلق به یک شرکت خصوصی بود و تعداد آنها نیز بیش از تعداد اعلام‌شده اولیه است

چند نماینده و از کدام کمیسیون‌ها در هیأت اعزامی مجلس به بندر شهید رجایی حضور داشتند؟

در هیأت اعزامی مجلس به بندر شهید رجایی، نمایندگانی از چهار کمیسیون حضور داشتند. من به نمایندگی از کمیسیون امور داخلی، آقای عجم از کمیسیون عمران، خانم سارا فلاحی از کمیسیون امنیت ملی و آقای جمالیان از کمیسیون بهداشت در این مأموریت شرکت داشتیم.

آقای آشوری استاندار هرمزگان در گفت‌وگوی ویژه خبری اعلام کرد که «ساعت ۹ و ۳۵ دقیقه ۶ اردیبهشت ماه، جابه جایی کالا در یک منطقه که همان کانون انفجار است، دیده شد که از همین مکان جابه‌جایی دودی هم متصاعد شد و تبدیل به آتش شد که به دنبال آن ساعت ۱۲ و ۵ دقیقه انفجار مهیبی در همان منطقه رخ داد.» در تحقیقات هیأت اعزامی مجلس به بندر شهید رجایی، آیا مشخص شد که چه بوده است؟

طبق بررسی‌ها سه کانتینر در این منطقه دچار آتش‌سوزی شدند و تعدادی دیگر از کانتینرها هم هنوز به انبارهای این شرکت منتقل نشده بودند. محتوای این کانتینرها ماده‌ای شیمیایی بود که در حوزه‌های کشاورزی و بهداشتی کاربرد دارد.
این ماده در تولید سموم کشاورزی استفاده می‌شود و به همین منظور هم وارد کشور شده بود.
متأسفانه مالک کانتینرها با ارائه اطلاعات نادرست و ثبت خلاف واقع در بارنامه، باعث بروز این حادثه شد. ضعف در سازوکارهای نظارتی و کنترل، زمینه‌ساز وقوع این اتفاق شد و قطعاً مقصران باید مورد پیگرد و بازخواست قرار گیرند.
همچنین نبود سیستم پدافند غیرعامل در این بندر کاملاً مشهود است. مسأله نبود پدافند غیرعامل مربوط به امروز و دیروز نیست و طی سال‌های اخیر بندر شهید رجایی به عنوان یک نقطه استراتژیک کشور، از داشتن حداقل‌های ضوابط و سیستم‌های کنترلی و نظارتی محروم بوده است. متأسفانه هیچ مدیری (هم در این سال‌ها) برای اصلاح روندها اقدامی نکرده است. اکنون که انفجار رخ داده و خسارت سنگینی به بار آمده است، همه به فکر رفع بحران افتاده‌اند. به نظر من باید با مسببین حادثه بشدت برخورد شود.

نتیجه نهایی گزارش هیأت اعزامی مجلس چه زمانی منتشر می‌شود؟

درباره زمان انتشار گزارش نهایی هیأت، ما در کمیسیون امور داخلی و شوراها، به همراه دیگر کمیسیون‌ها در تلاش هستیم تا گزارش جامعی تهیه کنیم و فردا (امروز، چهارشنبه) آن را در اختیار رئیس مجلس قرار دهیم تا در صحن علنی مجلس قرائت شود. اما با توجه به آمارهای متغیر درباره کشته‌شدگان و استدلال‌های جدید درباره علل حادثه، نباید در تهیه و ارائه گزارش نهایی عجله کنیم.
فعلاً باید با گزارش‌های ضمنی هیأت و اطلاعاتی که داریم پیش برویم تا تحقیقات کامل بشود، زیرا ارائه گزارش جامع و نهایی منوط به بررسی‌های دقیق و نتیجه‌گیری قطعی است. ما علل میدانی، گمانه‌زنی‌ها و تحلیل‌هایی مبتنی بر شواهد و بازدیدهای میدانی و گفت‌وگو با مسئولان استانی و دستگاه‌های امنیتی داریم، اما بررسی‌های فنی، امنیتی و کارشناسی‌تر از سوی دستگاه‌های مربوطه همچنان ادامه دارد. بنابراین باید منتظر بمانیم تا نتایج این بررسی‌ها آماده شود تا درنهایت به جمع‌بندی ما کمک کند.

امدادرسانی به مجروحان و خانواده‌های آسیب دیده به چه صورت است؟

در زمینه امدادرسانی به مجروحان و خانواده‌های آسیب‌دیده، عملکرد بخش درمانی استان هرمزگان و کادر درمانی بندرعباس بسیار قابل ستایش است. ما از بیمارستان‌ها بازدید کردیم و دیدیم که واقعاً امدادرسانی قابل قبولی صورت گرفت. کادر درمانی هم با فداکاری و بدون وقفه به مجروحان رسیدگی کردند و مدیریت انبوه خانواده‌ها و بیش از هزار مصدوم بدون هیچ حاشیه‌ای انجام شد که جای قدردانی دارد. از کادر درمان بندرعباس و استان هرمزگان و حمایت‌های وزارت بهداشت تشکر می‌کنم. با وجود حضور وزیر بهداشت در سفر چین، معاون ایشان و برخی مسئولان وزارت بهداشت فوراً به محل حادثه اعزام شدند و نگرانی از این بابت وجود نداشت.
همچنین نمایندگان دستگاه‌های مختلف به خانواده‌های داغدیده رسیدگی می‌کردند و تلاش‌ها برای شناسایی مفقودان و تحویل پیکرها به خانواده‌ها ادامه دارد، تا هم نگرانی خانواده‌ها برطرف شود و هم مدیریت بحران منطقه به ثبات برسد.

ابراز همدردی سران کشورها با ایران

برش

در ادامه ابراز همدردی مقامات کشورهای مختلف جهان با مقامات و ملت ایران در پی فاجعه بندر شهید رجایی، «شی جین پینگ» رئیس جمهوری چین در پیامی خطاب به رئیس جمهوری کشورمان با دولت و ملت ایران ابراز همدردی کرد. شی گفت که به نیابت از ملت و دولت چین سوگوار قربانیان این حادثه است و همدردی خالصانه خود را با مجروحان و خانواده‌های داغدیده ابراز کرد.
«محمد شیاع السودانی» نخست‌وزیر عراق در تماسی تلفنی با مسعود پزشکیان، با ابراز تأسف عمیق از این واقعه ناگوار، با دولت و ملت ایران ابراز همدردی کرد و جان‌باختن شماری از هموطنان را تسلیت گفت.
السودانی همچنین آمادگی کامل دولت عراق را برای هرگونه همکاری و کمک‌رسانی اعلام و اظهارکرد که وزیر کشور عراق مأمور شده تا در این زمینه با همتای ایرانی خود هماهنگی‌های لازم را به‌عمل آورد.
«شوکت میرضیایف» رئیس جمهوری ازبکستان نیز در پیامی به رئیس جمهوری کشورمان، جان باختن تعدادی از هموطنان ایرانی در انفجار بندر شهید رجایی را تسلیت گفت و برای نزدیکان جانباختگان صبر و شکیبایی و برای مجروحان آرزوی شفای عاجل کرد.
همچنین وزرای خارجه قرقیزستان، مجارستان، لهستان و مکزیک، با ارسال پیامی خطاب به سیدعباس عراقچی وزیر امور خارجه کشورمان، با ملت ایران ابراز همدردی کردند. پیش از این، مقامات کشورهای روسیه، عربستان سعودی، تاجیکستان، ترکیه و اردن نیز همدردی خود با دولت و ملت ایران را ابراز کرده بودند.

دیگه چه خبر؟

توقیف شناور حامل سوخت قاچاق در خلیج فارس

خبر اول اینکه، رئیس کل دادگستری استان هرمزگان از توقیف یک فروند شناور حامل ۴۰۱ هزار لیتر سوخت قاچاق در آب‌های خلیج فارس خبر داد. به گزارش ایسنا، مجتبی قهرمانی گفت: «با هماهنگی دادستان عمومی و انقلاب شهرستان قشم، رزمندگان نیروی دریایی سپاه پس از شناسایی یک فروند شناور حامل سوخت قاچاق در آب‌های خلیج فارس، نسبت به توقیف آن اقدام کردند و در بازرسی از این شناور ۴۰۱ هزار لیتر سوخت قاچاق کشف و ضبط شده است.»
قهرمانی با بیان اینکه مرتکبان قاچاق سازمان یافته سوخت علاوه بر جریمه نقدی و مجازات حبس به ضبط اموال ناشی از جرم نیز محکوم می‌شوند، افزود: «در صورت اثبات جرم، در راستای اجرای ماده ۲۰ قانون مبارزه با قاچاق کالا، شناور دخیل در امر قاچاق نیز توقیف و علاوه بر مجازات‌های مقرر در ماده مذکور، معادل ارزش وسیله نقلیه به جریمه نقدی حامل اضافه می‌شود.»
وی یادآور شد: «سوخت‌های کشف شده از شناور یادشده هم طبق روال قانونی با دستور قضایی تحویل شرکت پخش و توزیع فرآورده‌های نفتی شده و به چرخه توزیع قانونی برمی‌گردد.» رئیس کل دادگستری هرمزگان همچنین با بیان اینکه پرونده شناور مذکور در سیر مراحل رسیدگی قضایی قرار دارد، تأکید کرد: «دادگستری استان با همکاری ضابطین، راهبرد مقابله با قاچاق سازمان یافته سوخت را با قاطعیت ادامه می‌دهد و در راستای صیانت از منافع و سرمایه‌های ملت ایران لحظه‌ای درنگ نخواهد کرد.»

نگرانی رسانه‌های صهیونیستی درباره مذاکرات عمان

دست آخر اینکه، روزنامه صهیونیستی «هاآرتص» در تحلیلی از مذاکرات غیرمستقیم ایران و آمریکا، با اشاره به لفاظی‌های اخیر مقامات رژیم صهیونیستی، نوشت: «در میان غوغای اظهارات متضاد از سوی بنیامین نتانیاهو و رئیس شاباک، در طرح خاورمیانه‌ای دونالد ترامپ رئیس جمهوری ایالات متحده به شکلی بی‌سر و صدا اسرائیل نادیده گرفته شده است.»
به گزارش ایسنا، هاآرتص به نقل از «دنیس سیترونوویچ» رئیس سابق میز ایران در سازمان اطلاعات نظامی ارتش این رژیم اضافه کرد: «به نظر می‌رسد شکاف‌ها میان اسرائیل و آمریکا درباره مسأله ایران در حال گسترش است.» در بخشی دیگر از گزارش این روزنامه آمده است: «ترفندهایی که نتانیاهو در دوران اوباما به‌کار می‌برد – مثل دور زدن رئیس جمهوری از طریق ارتباط با نمایندگان کنگره – در دولت ترامپ کارایی ندارد. نتانیاهو نمی‌تواند از راست، ترامپ را تحت فشار قرار دهد. هر تصمیمی که ترامپ بگیرد، نتانیاهو مجبور است آن را بزرگ‌ترین دستاورد تاریخ جلوه دهد و ستایش کند.» وبگاه عبری «واللا» نیز با اشاره به نگرانی جدی صهیونیست‌ها نسبت به نتیجه گفت‌وگوهای غیرمستقیم ایران و آمریکا در توصیف توانمندی ایران برای رویارویی با رژیم صهیونیستی به رغم لفاظی‌های نتانیاهو علیه ایران، نوشت: «ایران ۲۰۰۰ موشک بالستیک از انواع مختلف دارد که می‌توانند به اسرائیل برسند.»

آگهی مناقصه شماره ۱۴۰۴/۰۱۰۱
شرکت حمل و نقل ترکیبی مواد معدنی گهر ترابر سیرجان (سهامی عام)
تجمیع امور بیمه‌ای اموال و دارایی‌های شرکت گهر ترابر سیرجان در سال ۱۴۰۵-۱۴۰۴
شرکت حمل و نقل ترکیبی مواد معدنی گهر ترابر سیرجان (سهامی عام) در نظر دارد پوشش‌های بیمه‌ای متناسب با ریسک‌های قابل انتقال به شرکت‌های بیمه‌گر را با تعهدات مندرج در اسناد مناقصه به شرکت بیمه‌گر واجد شرایط از طریق برگزاری مناقصه عمومی واگذار نماید.
لذا کلیه متقاضیان می‌توانند با مراجعه به وب‌سایت رسمی شرکت گهر ترابر سیرجان به نشانی‌های www.gttmco.ir و www.35114.ir نسبت به اخذ اسناد اقدام نمایند.
کلیه صفحات اسناد مناقصه بایستی توسط ستاد مرکزی شرکت بیمه‌گر مهر و امضا گردد.
پیشنهاد باید در پاکات «الف» و «ب» و «ج» به‌صورت مجزا لاک و مهر شده و پس از قرار دادن در پاکت سربسته دیگری، تا ساعت ۱۴:۰۰ روز شنبه مورخ ۱۴۰۴/۰۲/۲۷ به نشانی دفتر مرکزی شرکت واقع در سیرجان، بلوار دکتر صفارزاده، روبه‌روی دادسرا، نبش صفارزاده ۳، طبقه همکف، به‌صورت دستی به واحد دبیرخانه (آقای پوریا صادقی) تحویل داده شود.
شرکت گهر ترابر سیرجان در رد یا تأیید صلاحیت شرکت‌ها به تشخیص خود مختار بوده و ارسال مدارک هیچ‌گونه حقی برای شرکت‌کنندگان ایجاد نخواهد کرد.
تلفن جهت کسب اطلاعات بیشتر: ۰۹۱۳۸۴۵۴۱۶۱ یا ۰۹۱۳۲۴۰۴۶۱۳
کمیسیون معاملات شرکت حمل و نقل ترکیبی مواد معدنی گهر ترابر سیرجان (سهامی عام)

اخبار

توافق تهران و باکو برای تنظیم توافق جامع

معاون سیاسی دفتر رئیس جمهور در تشریح دستاوردهای سفر رئیس جمهوری به آذربایجان از یک ابرطرح منطقه‌ای نوشت که منافع عظیمی برای ایران دارد و لازم است توجه جدی و فوری به آن شود. مهدی سنایی در حساب کاربری خود در شبکه ایکس نوشت: «سفر رئیس جمهوری به باکو به علاوه برنامه‌های معمول و امضای اسناد، دستاوردهای مهمی از جمله؛ اعتمادسازی دوجانبه سیاسی، توافق برای تنظیم سند جامع همکاری‌های راهبردی فیمابین، دیپلماسی اقتصادی و برگزاری نشست با چندصدتن از تجار دو کشور و دیپلماسی عمومی شخص دکتر پزشکیان را دربر داشت. افزایش مبادلات تجاری، تسریع در تکمیل طرح‌های اقتصادی در مرزهای دو کشور و همچنین سه ابرطرح منطقه‌ای که منافع عظیمی برای ایران دارند شامل؛ تکمیل راهگذر شمال-جنوب، تبدیل ایران به هاب صادرات گاز روسیه از طریق خط لوله آذربایجان و اتصال برق سه کشور که از این پس نیازمند توجه جدی و فوری است.» در جریان سفر مسعود پزشکیان به جمهوری آذربایجان که روز دوشنبه صورت گرفت، ۷ تفاهم‌نامه در عرصه‌های رایزنی سیاسی، حمل و نقل، مبادلات فرهنگی، همکاری‌های بهداشتی، رسانه‌ای و سرمایه‌گذاری به امضای مقامات مرتبط جمهوری اسلامی ایران و جمهوری آذربایجان رسید.

ادامه رایزنی‌های فنی تهران و آژانس

پس از سفر اخیر رافائل گروسی، مدیرکل آژانس، یک تیم فنی از این نهاد بین‌المللی اوایل هفته به تهران سفر کرد و با مقامات سازمان انرژی اتمی ایران رایزنی‌های مهمی را ازسر گذراند؛ گفت‌وگوهایی که با هدف حل و فصل اختلافات پادمانی و تنش‌زدایی در حال انجام است. حضور این تیم فنی همزمان با مذاکرات غیرمستقیم میان ایران و آمریکا نشانه‌ای از شکل‌گیری رویکردی هماهنگ برای کاهش تنش‌ها در آستانه تدوین گزارش جامع آژانس درباره برنامه هسته‌ای ایران است؛ گزارشی که بنا بر سیاست بحث‌برانگیز سه کشور اروپایی آلمان، فرانسه و بریتانیا تهیه می‌شود و می‌تواند نقش تعیین کننده‌ای در تصمیم‌گیری‌های آینده شورای حکام و حتی شورای امنیت ایفا کند.

در چنین شرایطی، همکاری فعال تهران با بازرسان آژانس می‌تواند مسیر صدور یک گزارش متعادل و مثبت را هموار کند که انتشار آن، نقشی کلیدی در جلوگیری از افزایش فشارهای سیاسی و بازگشت احتمالی پرونده ایران به شورای امنیت خواهد داشت.

حامد حکمت‌آرا، پژوهشگر ژئوپلیتیک در گفت‌وگو با «ایران»

سفر پزشکیان به باکو را حاوی پیام مهمی برای بازیگران فرامنطقه‌ای دانست

کریدورها، ضامن روابط پایدار

سیاست خارجی

رضا عدالتی پور - روزنامه نگار/ مسعود پزشکیان، در نخستین سفری که پس از آغاز مسئولیتش در قامت رئیس جمهوری به منطقه قفقاز جنوبی داشت، راهی باکو شد تا با این حضور بر دوره پرتلاطم ایران و جمهوری آذربایجان در سال‌های اخیر خطی از فراموشی نقش کند. حامد حکمت‌آرا، پژوهشگر ژئوپلیتیک و دیپلماسی دانشگاه تهران در گفت‌وگویی کوتاه با «ایران»، از بازتاب این رویداد دیپلماتیک بر وجوه همکاری تهران و باکو در عرصه‌های متعدد سیاسی، اقتصادی و امنیتی گفته است.

سفر اخیر آقای پزشکیان به باکو در مقطع حساسی از رابطه دو کشور انجام شد. در همین راستا این سفر چه تأثیری بر مناسبات سیاسی ایران و جمهوری آذربایجان خواهد داشت؟ به ویژه پس از تنش‌های سال‌های اخیر؟

در ادامه تلاش‌ها برای بازتعریف مناسبات منطقه‌ای و کاستن از تنش‌های ژئوپلیتیکی در قفقاز، سفر اخیر مسعود پزشکیان به جمهوری آذربایجان و گفت‌وگوهای صریح او با مقامات سیاسی و اقتصادی باکو، حامل پیامی روشن از سوی تهران بود: ایران خواهان منطقه‌ای باثبات، بدون دخالت خارجی و مبتنی بر احترام متقابل به حاکمیت ملی کشورهاست.

پزشکیان توانست موضع اصولی جمهوری اسلامی را به خوبی تبیین کند؛ اینکه تمامیت ارضی همه کشورهای منطقه باید محترم شمرده شود و هیچ کشوری نباید چشمداشتی به خاک دیگران داشته باشد یا در امور داخلی همسایگانش دخالت کند. این رویکرد، به‌ویژه در بحبوحه تنش‌های فزاینده بر سر تحولات قفقاز جنوبی، حامل پیامی مهم برای باکو و ایروان است.

در همین چهارچوب، حل اختلافات باقی مانده میان تهران و باکو که ریشه‌هایی در سوءتفاهم‌های سیاسی و نگرانی‌های امنیتی دو طرف دارد، می‌تواند زمینه‌ساز ورود روابط دوجانبه به مرحله‌ای نوین باشد. تقویت همکاری‌های سیاسی و اقتصادی میان ایران و جمهوری آذربایجان، نه تنها در چهارچوب مناسبات دوجانبه، بلکه در مقیاس منطقه‌ای نیز به ایجاد ثبات، تقویت پیوندهای فرهنگی و تسریع در روند توسعه مشترک یاری خواهد رساند. منطقه قفقاز امروز بیش از هر زمان دیگری به عقلانیت ژئوپلیتیک و پرهیز از بازی‌های حاصل‌جمع صفر نیاز دارد.

سفر اخیر تا چه اندازه می‌تواند به تقویت همکاری‌های ایران و جمهوری آذربایجان در چهارچوب کریدور شمال-جنوب کمک کند و چه نقشی در تسهیل اتصال ایران به اروپا از طریق خاک جمهوری آذربایجان ایفا می‌کند؟

بخش زمینی کریدور شمال - جنوب از جمهوری آذربایجان عبور می‌کند و این کشور، حلقه واسط بین ایران و روسیه است. با توجه به برخی اختلافات در سال‌های اخیر که باعث بعضی نابسامانی‌ها در تردد از مرزهای مشترک بین دو کشور شده بود، به ویژه اختلالاتی که در امور گمرکات و ترانزیت کالاها ایجاد شده بود، این سفر می‌تواند به رفع اختلافات قبلی و تسهیل در تبادلات تجاری بین دو کشور و دیگر کشورهای واقع در مسیر کریدور کمک نماید. با رونق گرفتن تبادلات تجاری، دو کشور لاجرم در زمینه توسعه کریدور شمال - جنوب و تسهیل در تبادلات تجاری در این چهارچوب، همکاری‌های گسترده‌تری خواهند داشت. چنین همکاری‌های گسترده و مداومی در زمینه‌های حمل و نقل و تجاری به نزدیک شدن رویکردهای دو کشور به هم و رفع اختلافات گذشته، حال و آینده منجر خواهد شد؛ چراکه اساساً کریدورهای بین‌المللی یکی از جنبه‌های منطقه‌گرایی جدید هستند و می‌توانند به استحکام روابط بین دولت‌های در مسیر و گسترش صلح و ثبات و رفاه اقتصادی هریک از آنها کمک شایانی نمایند.

چگونه می‌توان مشارکت جمهوری آذربایجان در کریدور شمال - جنوب و شرق - غرب را به عنوان یک تضمین برای تداوم روابط پایدار اقتصادی و حمل و نقل منطقه‌ای ارزیابی کرد؟

جمهوری آذربایجان از طرفی بین دو کشور ایران و روسیه و از طرف دیگر بین دریای خزر و ترکیه واقع شده است. این کشور در کنار ایران در چهارراه ارتباطی کریدورهای شمال - جنوب و شرق - غرب قرار گرفته است. برخی عوامل فرامنطقه‌ای در سال‌های اخیر با تعریف و تقویت کریدورهای رقیب برای ایران، قصد دور زدن جغرافیای کشورمان از جمله از طریق جمهوری آذربایجان و ایجاد اختلاف بین دو کشور را داشته‌اند.

اینکه جمهوری آذربایجان در همکاری با ایران تلاش دارد کریدور شرق - غرب به جای جنوب ارمنستان از داخل خاک ایران و کریدور ارس بگذرد، می‌تواند ضمن حل و فصل اختلافات ژئوپلیتیکی بین دو کشور، برنامه عوامل فرامنطقه‌ای برای ضربه زدن به ایران و روابط کشورمان با همسایگان را هم ناکام بگذارد. متقابلاً در زمینه کریدور شمال - جنوب نیز ایران می‌تواند به جای مسیر دریایی که کشورمان را از طریق دریای خزر به روسیه وصل می‌کند، بر مسیر زمینی و ریلی این کریدور که از خاک جمهوری آذربایجان می‌گذرند تأکید بیشتری کند و آن را تقویت نماید. در نتیجه، دو کشور علیرغم تلاش‌های برخی عوامل فرامنطقه‌ای به این نتیجه رسیده‌اند که دورزدن جغرافیای هریک از این دو کشور در توسعه کریدورهای بین‌المللی با دورزدن جغرافیای کشور دیگر در کریدور بین‌المللی دیگری همراه خواهد بود. پس منافع متقابل هردو کشور ایجاب می‌کند که نظرات یکدیگر را در زمینه توسعه کریدورهای بین‌المللی مدنظر قرار دهند.

> جمهوری آذربایجان در همکاری با ایران تلاش دارد کریدور شرق - غرب به جای جنوب ارمنستان از داخل خاک ایران و کریدور ارس بگذرد، این مهم می‌تواند ضمن حل و فصل اختلافات ژئوپلیتیکی بین دو کشور، برنامه عوامل فرامنطقه‌ای برای ضربه زدن به ایران و روابط کشورمان با همسایگان را هم ناکام بگذارد

در برابر تلاشی که مقام‌های اسرائیلی در سال‌های اخیر برای توسعه مناسبات خود با جمهوری آذربایجان داشته‌اند، سفر آقای پزشکیان به باکو چه پیام امنیتی داشت؟

سفر آقای پزشکیان به جمهوری آذربایجان، دیدار گرم و صمیمی وی با الهام علی‌اف، لبخندی که بر چهره مقامات و حضار در باکو هنگام صحبت‌های دکتر پزشکیان یا قرائت ابیاتی از اشعار شاعر بزرگ ایرانی استاد شهریار نقش بست، هزینه‌های مادی و ذهنی هنگفتی که رژیم اسرائیل طی سال‌ها جهت ایجاد اختلاف بین ایران و همسایگان آن کرده است را به باد داد.

چراکه این رژیم در دهه‌های اخیر تلاش کرده است علیرغم تعدد اشتراکات فرهنگی، مذهبی و تاریخی، ایران را از همسایگان آن از جمهوری آذربایجان و ترکیه گرفته تا عربستان سعودی و امارات متحده عربی منفک و منزوی کند.

تداوم چنین رویکردی از سوی کشورمان می‌تواند در کوتاه‌ترین زمان ممکن، تهدیدات امنیتی ایجاد شده علیه کشورمان در منطقه را به فرصت‌های بی‌بدیل و خلل‌ناپذیری تبدیل نماید.

بنابراین می‌توان گفت در پی تفاهماتی که با هدف توسعه همکاری‌های اقتصادی و سیاسی صورت گرفته است، این سفر نقش ایران را در قفقاز جنوبی تقویت کرده است؟

وقتی مقامات و ملت جمهوری آذربایجان که به مسائل فرهنگی توجه فراوانی دارند، محبت و همدلی متقابل و اشتراکات فراوان خود با ملت ایران را در این حد از نزدیک و از سوی رئیس‌جمهوری کشورمان حس کنند، تلاش رژیم اسرائیل علیه ایران به لحاظ ذهنی به بن‌بست می‌رسد. در نتیجه، لازم است با توجه به اشتراکات فراوان فرهنگی کشورمان با همسایگان، دیپلماسی فرهنگی در قبال این کشورها از سطح مقامات عالی‌رتبه گرفته تا همه سطوح وزارتخانه‌ها و سازمان‌های متولی و از جمله صدا و سیما با قدرت بیشتری پیگیری شود. در این صورت، حتی با صرف هزینه‌ای بسیار کمتر در مقایسه با هزینه‌ای که رقبای کشورمان می‌کنند و با توجه به پیشینه روابط فرهنگی بین دو کشور، توطئه‌های دشمنان روابط ایران و جمهوری آذربایجان در هر سطحی که باشد بی‌اثر خواهد شد. بدین ترتیب، دو کشور هم‌فرهنگ دیگر نیازی به برنامه‌ریزی و هزینه‌کرد جهت مدیریت تبعات گسترده چنین نفوذی نخواهند داشت و وقت، هزینه و انرژی خود را صرف تقویت بیش از پیش روابط خلل‌ناپذیر تاریخی خود جهت ایجاد منطقه‌ای پیشرفته و مستحکم خواهند کرد.

عکس: president.ir

آگهی مزایده عمومی فروش سهام

شرکت صنعتی و معدنی اپال پارسیان سنگان (سهامی خاص)

بانک رفاه کارگران
REFAH KARGARAN BANK

شماره ۱۴۰۴/۰۱

بانک رفاه کارگران در نظر دارد نسبت به **فروش ۱۴,۲۵ درصد از سهام شرکت صنعتی و معدنی اپال پارسیان سنگان (سهامی خاص) به تعداد ۵,۵۳۹,۸۳۰,۰۰۰ سهم به ارزش ۱۰۵,۷۷۹,۷۲۹,۹۵۲,۰۰۰ ریال از طریق برگزاری مزایده عمومی به اشخاص حقیقی و حقوقی ذیصلاح اقدام نماید.** متقاضیان خرید سهام مزبور می‌توانند از تاریخ انتشار این آگهی حداکثر تا پایان وقت اداری روز دوشنبه مورخ ۱۴۰۴/۰۲/۱۵ با در دست داشتن معرفی‌نامه کتبی مشتمل بر درج شماره شناسه ملی (اشخاص حقوقی) به‌همراه کد ملی (اشخاص حقیقی) در ساعات اداری به اداره سرمایه‌گذاری و امور مجامع شرکت‌ها بانک، به آدرس: تهران، بلوار کشاورز، روبه‌روی بیمارستان پارس، ساختمان بانک رفاه کارگران، اداره سرمایه‌گذاری و امور مجامع شرکت‌ها بانک مراجعه و اسناد مزایده را دریافت نمایند. (شماره‌های تماس: ۰۲۱۴۱۳۷۳۲۸۴ - ۰۲۱۴۱۳۷۳۳۱۰)

شرایط شرکت در مزایده:

۱- ارزش پایه معامله و شرایط پرداخت ثمن معامله به‌شرح جدول ذیل به‌اطلاع متقاضیان می‌رسد.

مبالغ به ریال

نام شرکت	شرکت صنعتی و معدنی اپال پارسیان سنگان (سهامی خاص)
سرمایه ثبت شده	۳۸,۸۷۶,۰۰۰,۰۰۰,۰۰۰
تعداد سهام قابل واگذاری	۵,۵۳۹,۸۳۰,۰۰۰
قیمت پایه کل سهام قابل واگذاری	۱۰۵,۷۷۹,۷۲۹,۹۵۲,۰۰۰
مبلغ سپرده شرکت در مزایده	۱,۰۵۷,۷۹۷,۲۹۹,۵۲۰
شرایط واگذاری(۱)	تماماً نقد و یکجا

(۱) قیمت اعلامی، قیمت پایه بوده و اولویت واگذاری با خریدارانی است که قیمتی بالاتر از قیمت پایه را برای کل بلوک سهام قابل واگذاری پیشنهاد نمایند.

۲- سپرده شرکت در مزایده معادل ۱ درصد ارزش کل سهام قابل واگذاری می‌باشد که می‌بایستی به‌صورت وجه نقد واریزی به‌حساب شماره ۵۰۰۰۰۱۴ به‌نام اداره حسابداری نزد شعبه پردیس بانک رفاه کارگران یا ضمانت‌نامه بانکی معتبر، غیر از بانک رفاه کارگران با اعتبار سه ماهه به‌صورت عندالمطالبه قابل تمدید و بی‌قید و شرط ارائه گردد. حق فروشنده جهت بررسی، قبول یا رد و درخواست اصلاح متن ضمانت‌نامه در مهلت محدود، محفوظ و متقاضی مکلف به رعایت آن است.

۳- متقاضیان می‌بایست پیشنهادات خود را نسبت به کل سهام عرضه شده، حداکثر تا پایان وقت اداری روز چهارشنبه مورخ ۱۴۰۴/۰۲/۱۷ به نشانی اعلام شده فوق تحویل و رسید دریافت نمایند. بدیهی است به پیشنهاداتی که بعد از موعد مقرر واصل گردد ترتیب اثر داده نخواهد شد.

۴- شرکت در مزایده به معنی اطلاع و آگاهی کامل متقاضی نسبت به شرایط شرکت بوده و خریدار با شرکت در مزایده کلیه اختیارات خصوصاً خیار غبن ولو فاحش را از سوی خود سلب و اسقاط می‌نماید.

۵- چنانچه برنده مزایده ظرف مهلت مقرر از تاریخ ابلاغ توسط مزایده‌گزار نسبت به امضای قرارداد تدوین شده توسط حوزه حقوقی بانک و پرداخت کامل ثمن معامله اقدام ننماید، هیچ‌گونه ادعایی نسبت به سپرده شرکت در مزایده نخواهد داشت و مزایده‌گزار می‌تواند ضمانت‌نامه بانکی ارائه شده را به نفع خود ضبط نماید.

۶- پاکت‌های مزایده در ساعت ۱۰:۰۰ صبح روز **چهارشنبه مورخ ۱۴۰۴/۰۲/۲۴** در سالن جلسات بانک واقع در تهران، خیابان ولیعصر(عج)، نرسیده به میدان ونک، ساختمان بانک رفاه کارگران مفتوح خواهد گردید. حضور پیشنهاد دهندگان یا نماینده قانونی آنان در جلسه با ارائه مدارک شناسایی یا معرفی‌نامه معتبر، مجاز می‌باشد. در جلسه مزبور صرفاً خریداران حائز رتبه‌های اول و دوم معرفی گردیده و برنده نهایی متعاقباً اعلام خواهد شد.

۷- استرداد سپرده شرکت در مزایده برنده دوم (وجه نقد/ضمانت‌نامه بانکی معتبر-وفق بند ۲) منوط به انعقاد قرارداد و تسویه کامل ثمن معامله توسط برنده اول مزایده می‌باشد. سپرده شرکت در مزایده سایر مزایده‌گران پس از برگزاری جلسه مزایده مسترد می‌گردد.

۸- فروشنده در رد یا قبول هر یک از/کلیه پیشنهادات واصله مختار است.

آگهی فراخوان عمومی برای ارزیابی کیفی مشاوران

شرکت ملی مهندسی و ساختمان نفت ایران

شماره استعلام ۱۴۰۴۰۲۰۰۱
نوبت دوم

شرکت ملی مهندسی وساختمان نفت ایران به آدرس: تهران- خیابان استاد نجات‌الهی- نبش خیابان شهید کلانتری- شماره ۲۴۷- صندوق پستی ۱۱۳۶۵/۶۷۱۴ در نظر دارد به‌منظور شناسایی مشاوران ذیصلاح جهت "استفاده از خدمات مشاور صاحب صلاحیت در بخش نظارت کارگاهی به‌منظور انجام خدمات نظارت بر عملیات اجرایی طرح احداث واحدهای RHU/SSU/SRU شرکت پالایش نفت اصفهان (در راستای انجام شرح خدمات واگذار شده در قالب قرارداد مدیریت طرح فیمابین شرکت ملی مهندسی و ساختمان نفت ایران و شرکت پالایش نفت اصفهان)" به استناد آیین‌نامه اجرایی بند "هـ" ماده ۲۹ قانون برگزاری مناقصات، فرآیند ارزیابی کیفی مشاوران را جهت تهیه فهرست کوتاه (سه تا شش مشاور) در بستر سامانه تدارکات الکترونیکی دولت به آدرس: www.setadiran.ir برگزار نماید. لذا شرکت‌های مشاور واجد صلاحیت به‌شرح شرایط و دارای مدارک مندرج در گزارش شناخت و دستورالعمل‌های مربوطه می‌توانند اسناد استعلام شامل گزارش شناخت، فرم امتیازدهی ارزیابی کیفی و فرم مستندات ارزیابی کیفی مشاوران را از طریق سامانه ستاد دریافت و اسناد تکمیل شده استعلام خود را با رعایت شرایط و کیفیت مقرر طی مهلت اعلام شده در سامانه مذکور بارگذاری نمایند. به مدارک واصله خارج از سامانه تدارکات الکترونیکی دولت و همچنین مدارک فاقد امضای مجاز، مشروط و مخدوش ترتیب اثر داده نخواهد شد.

ضمناً آخرین مهلت دریافت اسناد تاریخ ۱۴۰۴/۰۲/۱۴ و آخرین مهلت ارسال اسناد استعلام تکمیل شده به طریق بارگذاری در سامانه ستاد تاریخ ۱۴۰۴/۰۲/۲۲ می‌باشد.

شرکت‌کنندگان می‌توانند جهت رفع هرگونه ابهام و پرسش درخصوص نحوه بارگذاری مستندات و پیشنهادات با شماره تلفن ۸۸۹۱۲۴۶۱ تماس حاصل نمایند.

۱۹۱۸۸۴۲

روابط عمومی

آگهی مناقصه عمومی یک مرحله‌ای

نوبت دوم

شرکت انتقال گاز ایران
منطقه هشت عملیات انتقال گاز

(شماره مناقصه: ۸۷۱۴۰۰۰۱)، (کد فراخوان در پایگاه ملی اطلاع‌رسانی مناقصات: ۵۳۱۹۱۲۷۴)
(شماره فراخوان درسامانه تدارکات الکترونیکی دولت: ۲۰۰۴۰۹۱۵۹۲۰۰۰۰۰۳)

نام و نشانی دستگاه مناقصه گزار: شرکت انتقال گاز ایران (منطقه ۸ عملیات انتقال گاز) به نشانی تبریز- کیلومتر ۱۵ جاده تبریز- آذرشهر- بعد از سه‌راهی پالایشگاه - نرسیده به شهرک صنعتی شهید رجایی- ساختمان مرکزی منطقه هشت عملیات انتقال گاز، سایت اینترنتی www.nigcdist8.ir

۱ - موضوع و نوع مناقصه: بازرسی پوشش، ارزیابی اثربخشی سیستم حفاظت کاتدی و بررسی خوردگی خارجی خطوط لوله انتقال گاز به روش‌های DCVG/CIPS و DCVG/ANALOG به‌صورت عمومی یک مرحله‌ای با ارزیابی کیفی هم‌زمان به مدت ۱۸ ماه تقویمی

۲ - مبلغ تأمین اعتبار پروژه: ۶۵/۰۰۰/۰۰۰/۰۰۰ ریال

۳- قیمت‌ها متناسب با کالای ساخت داخل با لحاظ کیفیت ارائه گردد.

۴ - مبلغ تضمین شرکت در فرآیند ارجاع کار: ۳ ۲۵۰ ۰۰۰ ۰۰۰ ریال، مطابق بند "الف" ماده "۶" آیین‌نامه تضمین معاملات دولتی (تصویب‌نامه شماره ۱۲۳۴۰۲/ت ۵۰۶۵۹ تاریخ ۱۳۹۴/۰۹/۲۲) در وجه شرکت انتقال گاز ایران (منطقه ۸ عملیات انتقال گاز)

• مناقصه‌گران مکلفند ضمن بارگذاری تصویر ضمانت‌نامه مذکوردر سامانه ستاد، پاکت الف (حاوی اصل ضمانت‌نامه) را به‌صورت فیزیکی حداکثر تا ساعت ۱۱:۰۰ روز شنبه مورخ ۱۴۰۴/۰۳/۰۳ تحویل دستگاه مناقصه‌گزار به نشانی تبریز- کیلومتر ۱۵ جاده تبریز- آذرشهر، بعد از سه‌راهی پالایشگاه، نرسیده به شهرک صنعتی شهید رجایی، ساختمان مرکزی منطقه هشت عملیات انتقال گاز، طبقه سوم، اتاق ۴۱۵ دفتر کمیسیون مناقصات نموده و رسید دریافت نمایند.

۵ - نحوه دریافت اسناد مناقصه، فرمها و مدارک ارزیابی کیفی، عودت، تحویل، بازگشایی فرمها و مدارک ارزیابی کیفی و پیشنهاد قیمت مناقصه‌گران: کلیه مراحل برگزاری مناقصه از دریافت، تکمیل، عودت، تحویل، بازگشایی فرمها و مدارک ارزیابی کیفی و پیشنهاد قیمت مناقصه‌گران، از طریق درگاه سامانه تدارکات الکترونیکی دولت (ستاد) به آدرس www.setadiran.ir انجام خواهد شد. لازم است مناقصه‌گران درصورت عدم عضویت قبلی، مراحل ثبت‌نام در سایت مذکور و دریافت گواهی امضای الکترونیکی را جهت شرکت در مناقصه محقق سازند.

تاریخ انتشار فراخوان در سامانه روز سه‌شنبه مورخ ۱۴۰۴/۰۲/۰۹ می‌باشد.

۱-۵- شایان ذکر است مناقصه‌گرانی مجاز به شرکت در این مناقصه می‌باشند که دارای گواهی نامه صلاحیت معتبر پیمانکاری پایه پنج در رشته تأسیسات و تجهیزات با پایه پنج در رشته نفت و گاز از سازمان برنامه و بودجه کشور (نظام فنی اجرایی)، گواهی تأیید صلاحیت معتبر ایمنی پیمانکاران از اداره تعاون، کار و رفاه اجتماعی، شناسه ملی، شماره اقتصادی، اساسنامه شرکت، آگهی آخرین تغییرات روزنامه رسمی و گواهی‌نامه ثبت‌نام در نظام مالیات بر ارزش افزوده بوده و می‌بایست تصاویر این مدارک را به‌همراه فرمهای ارزیابی کیفی با مستندات مربوطه، ممهور به مهر و امضای عوامل مجاز شرکت کرده در سامانه ستاد بارگذاری نمایند.

۲-۵- ارائه یک مورد کار منطبق بر موضوع مناقصه (درزمینه بررسی پوشش خطوط لوله) الزامی می‌باشد.

۶- آخرین مهلت دریافت(دانلود) اسناد مناقصه، فرمها و مدارک ارزیابی کیفی: روز چهارشنبه مورخ ۱۴۰۴/۰۲/۱۷ ساعت ۱۵:۰۰

۷- آخرین مهلت بارگذاری/ عودت اسناد مناقصه، فرمها و مدارک ارزیابی کیفی: روز شنبه مورخ ۱۴۰۴/۰۳/۰۳ ساعت ۱۱:۰۰

• بدیهی است پاکات قیمت مناقصه‌گرانی گشایش خواهد یافت که حداقل امتیاز قابل قبول را با شرط کسب حداقل امتیاز هر ردیف از ارزیابی کیفی مناقصه به‌دست آورده باشند. زمان و مکان گشایش پاکات پیشنهاد قیمت متعاقباً به‌صورت مکتوب به مناقصه‌گران حائز شرایط اطلاع‌رسانی خواهد شد. شایان ذکر است مناقصه‌گرانی که حداقل امتیاز ارزیابی کیفی مناقصه را کسب ننمایند پاکات پیشنهاد قیمت آنها گشایش نخواهد یافت.

۸- پیش پرداخت: ۱۵ درصد قیمت پیشنهادی

۹- جهت کسب اطلاعات بیشتر و درصورت نیاز به توضیح فنی و اجرایی با شماره تلفن ۰۴۱-۳۱۴۴۴۴۵۰ و موارد پیمانی و اسنادی با شماره تلفن ۰۴۱-۳۱۴۴۴۱۷۱ و فاکس ۰۴۱-۳۱۴۴۴۱۷۵ تماس حاصل فرمایید.

۱۰- اطلاعات تماس سامانه ستاد جهت انجام مراحل عضویت در سامانه: مرکز تماس: ۱۴۵۶-۰۲۱

روابط عمومی منطقه ۸ عملیات انتقال گاز

۱۹۱۷۲۶۲

لیبرال‌ها با رهبری «مارک کارنی» انتخابات مجلس و پست نخست‌وزیری را فتح کردند

شورش کانادا علیه ترامپ

گزارش

نخست‌وزیر مارک کارنی حزب لیبرال را در انتخابات حساس کانادا به پیروزی هدایت کرد و برای چهارمین دوره متوالی، قدرت را برای حزب خود به دست آورد و مأموریتی تازه برای رهبری مبارزه با ترامپ در زمینه تجارت و حاکمیت ملی کانادا دریافت کرد. کارنی، بانکدار مرکزی پیشین که برای اولین بار برای مقام دولتی نامزد شده بود، در سخنرانی پذیرش خود در ساعات اولیه سه‌شنبه در یک مراسم حزب لیبرال در اوتاوا، لحن مقابله‌جویانه‌ای نسبت به ایالات متحده اتخاذ کرد. نامشخص بود که آیا حزب لیبرال اکثریت کرسی‌ها در مجلس بعدی را خواهد برد که به کارنی این امکان را می‌دهد تا بدون مانع به حکومت‌داری بپردازد یا اینکه دولت او مجبور خواهد شد برای پیشبرد دستور کار قانونی خود به ائتلاف با احزاب کوچک‌تر تن دهد.

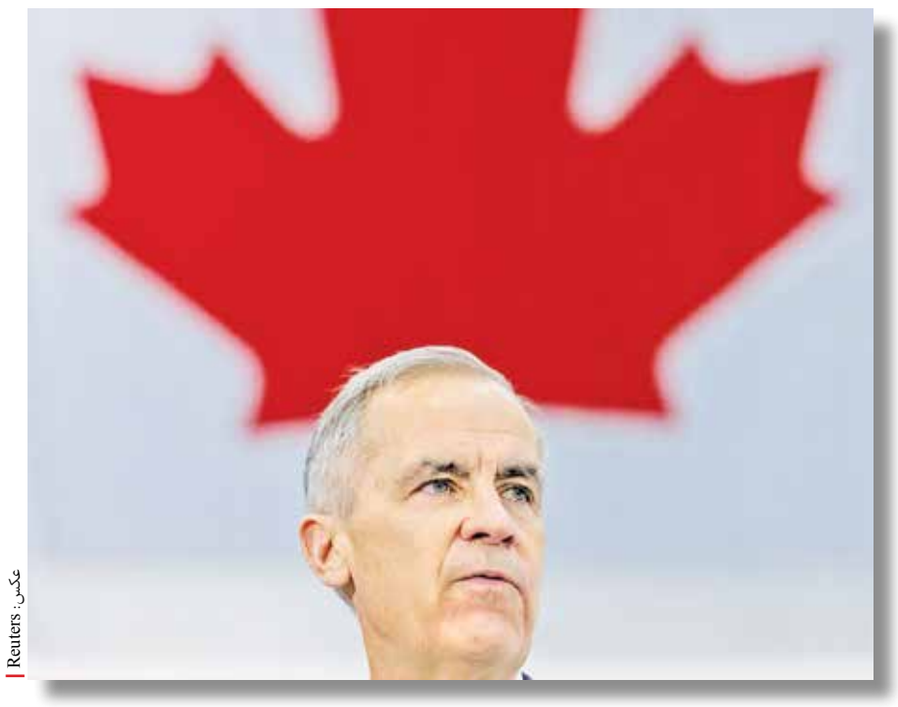

عکس: Reuters

کارنی چگونه با ترامپ روبه‌رو خواهد شد؟

کارنی از زمان رهبری حزب لیبرال و نخست‌وزیری در ماه گذشته با ترامپ دیدار حضوری نداشته اما او مقابله با تهدیدهای هشدارآمیز رئیس‌جمهوری آمریکا درباره تبدیل کانادا به ایالت پنجاه و یکم و تعرفه‌هایی را که بر کالاهای کانادایی اعمال کرده بود در مرکز کمپین خود قرار داد. این دو پیش از انتخابات، تماس تلفنی‌ای را ترتیب دادند که به‌عنوان یک تماس حرفه‌ای توصیف شد، گرچه مارک کارنی در جریان کمپین گفته بود که ترامپ تهدید ایالت پنجاه و یکم را در آن مکالمه مطرح کرده است. کارنی گفته است که تعرفه‌های تلافی‌جویانه کانادا علیه ایالات متحده را حفظ خواهد کرد.

اما او هشدار داده که گسترش این تعرفه‌ها بیشتر به ضرر کانادایی‌ها خواهد بود تا اینکه فشار قابل توجهی بر آمریکایی‌ها وارد کند.

کارنی همچنین وعده داده است که روابط و ائتلاف‌های کانادا را متنوع کند. او در ماه گذشته سفری کوتاه اما مهم به اروپا داشت تا بر این رویکرد خود تأکید کند. او در سخنرانی ماه گذشته خود بر این نکته تأکید کرد که اولویت او ادامه فشار علیه ترامپ خواهد بود. او گفت: «همان‌طور که ماه‌هاست هشدار داده‌ام، آمریکا می‌خواهد زمین، منابع، آب و کشور ما را به دست آورد. رئیس‌جمهوری ترامپ می‌خواهد ما را بشکند تا بتواند مالک ما شود. این هیچ‌گاه اتفاق نخواهد افتاد.» او همچنین به کانادایی‌ها هشدار داد که مقابله با تهدید آمریکایی دشوار خواهد بود و ممکن است نیاز به فداکاری‌هایی باشد.

نتیجه چقدر نزدیک بود؟

پیروزی کارنی بازگشت سیاسی فوق‌العاده‌ای برای لیبرال‌ها بود. تنها چند ماه پیش، آنها با فاصله‌ای نزدیک به ۳۰ درصد از حزب مخالف و محافظه‌کار به رهبری پیر پویلیور در نظرسنجی‌ها عقب بودند و به طور گسترده‌ای پیش‌بینی می‌شد که حزب لیبرال با شکست قریب‌الوقوع روبه‌رو خواهد شد.

اما این پیش‌بینی‌ها پیش از آن بود که ترامپ به صحبت درباره الحاق کانادا به ایالات متحده و اعمال تعرفه‌هایی بر این کشور بپردازد. همچنین پیش از آن بود که جاستین ترودو از مقام خود استعفا دهد. چهره‌ای که بسیاری از رأی‌دهندگان پس از تقریباً یک دهه در مقام نخست‌وزیری از او دلسرد شده بودند. اوایل کمپین، نظرسنجی‌ها نشان داد که پیشتازی چشمگیر محافظه‌کاران از بین رفته و لیبرال‌ها تحت رهبری کارنی ممکن است به پیروزی قاطع دست یابند.

اما در هفته پایانی، شکاف بین دو حزب کاهش یافت و نگرانی‌های رأی‌دهندگان از طرح‌های ترامپ در مورد کانادا به سوی نگرانی‌های اقتصادی و هزینه زندگی برگشت. در حالی که محافظه‌کاران از رسیدن به دولت محروم شدند، این حزب به احتمال زیاد بیشترین سهم خود از آرای عمومی را از سال ۱۹۸۸ به دست خواهد آورد و احتمالاً بیشتر از تعداد کرسی‌های پیشین خود در پارلمان به دست خواهد آورد.

> کارنی وعده داده است که روابط و ائتلاف‌های کانادا را متنوع کند و در ماه گذشته سفری کوتاه اما مهم به اروپا داشت تا بر این رویکرد خود تأکید کند. او در سخنرانی ماه گذشته خود بر این نکته تأکید کرد که اولویت او ادامه فشار علیه ترامپ خواهد بود

این وضعیت چه تأثیری بر محافظه‌کاران دارد؟

پویلیور کرسی خود را در اوتاوا از دست داد، شکست دردناکی برای مردی که تنها چند هفته پیش به نظر می‌رسید قرار است نخست‌وزیر بعدی شود. او یک سیاستمدار حرفه‌ای است و این کرسی را به مدت دو دهه از زمانی که ۲۵ ساله بود، در اختیار داشته است. پیش از تأیید رسمی شکست او، پویلیور انتخابات عمومی را پذیرفت، اما قول داد که به رهبری خود در حزب محافظه‌کار ادامه دهد. او نتیجه آرای محافظه‌کاران در مجلس را به‌عنوان آغاز یک تغییر عمده در سیاست کانادا معرفی کرد و دستاوردهای مهمی را که حزب تحت رهبری او به دست آورده بود، برجسته کرد. پویلیور در جمع حامیانش در اوتاوا گفت: «تغییر ضروری است، اما به سختی به دست می‌آید. این زمان می‌برد، تلاش می‌طلبد.» اما هنوز مشخص نیست که آیا حزبش به او وفادار خواهد ماند. علی‌رغم اعتراف به نقش رهبر حزب محافظه کار در ارتقای این حزب، بخش‌هایی از حزب او را مسئول عدم توانایی در چرخش موفقیت‌آمیز پس از تهدید ترامپ می‌دانند. از دست دادن کرسی‌اش اقتدار او را ضعیف می‌کند اما تحلیلگران معتقدند که او هنوز تسلط قوی بر حزب دارد.

بعد از این چه خواهد شد؟

پس از تماس کارنی با ترامپ در ماه گذشته، او گفت که رئیس‌جمهوری ایالات متحده موافقت کرده که به‌سرعت وارد مذاکرات گسترده در مورد مسائل امنیتی و اقتصادی با هر کسی شود که در انتخابات دوشنبه پیروز می‌شود، بنابراین دیدار میان دو رهبر بزودی پیش‌بینی می‌شود. کارنی باید سریعاً تعدادی از تصمیمات سیاسی داخلی را اتخاذ کند، از جمله تشکیل کابینه و شروع جلسه پارلمانی. تجربیات پیش رو شامل مواجهه با اولین پرسش‌های سخت در پارلمان خواهد بود. این در حالی است که وی بزودی از رهبران گروه هفت کشور صنعتی میزبانی می کند و انتظار می‌رود که ترامپ و رهبران بریتانیا، فرانسه، آلمان، ایتالیا، ژاپن و همچنین اتحادیه اروپا، در این نشست که در میانه ماه ژوئن در یک استراحتگاه کوهستانی در آلبرتا برگزار می‌شود، حضور داشته باشند.

منبع: The New York Times

برش

راه دشوار کارنی

کارنی در ۱۴ مارس، پس از استعفای جاستین ترودو، نخست‌وزیر کانادا شد و یک هفته بعد، انتخابات زودهنگام پارلمانی را اعلام کرد. انتخاباتی که در آن، رهبر حزب پیروز، پست نخست‌وزیری را بر عهده خواهد گرفت. مارک کارنی، سیاستمدار و اقتصاددان برجسته کانادایی، در مارس ۲۰۲۵ پس از کناره‌گیری جاستین ترودو به نخست‌وزیری رسید. ترودو که با فرسایش محبوبیت، فشارهای اقتصادی و چندین بحران سیاسی داخلی روبه‌رو شده بود، تصمیم به کناره‌گیری گرفت تا فرصتی برای تجدید حیات حزب لیبرال فراهم کند. کارنی که پیش‌تر رئیس بانک مرکزی کانادا هم بود، با اعتبار قوی اقتصادی وارد صحنه سیاسی شد. پس از به دست گرفتن رهبری، کارنی در اقدامی سریع انتخابات زودهنگام پارلمانی را برگزار کرد و توانست اکثریت کرسی‌ها را به دست آورد و جایگاه خود را تثبیت کند. با این حال، چالش‌های جدی پیش روی اوست، از جمله نارضایتی‌های اقتصادی، اختلافات فدرالی-ایالتی و تهدیدهای سیاسی خارجی. دونالد ترامپ، رئیس‌جمهوری آمریکا، بارها کانادا را «ایالت پنجاه و یکم» آمریکا خوانده و با اظهارات تحریک‌آمیز، تنش‌هایی در روابط دوجانبه ایجاد کرده است. کارنی باید در کنار مدیریت اقتصاد داخلی و بهبود زندگی مردم، از استقلال سیاسی کانادا هم دفاع کند. آینده او به توانایی‌اش در ایجاد ثبات و رشد پایدار گره خورده است.

خبر

جزئیات غرق‌شدن جنگنده آمریکایی در حمله یمن

گزارش‌ها حاکی از آن است که سانحه غرق‌شدن یک جنگنده آمریکایی در دریای سرخ، به‌دلیل حمله انصارالله یمن اتفاق افتاده است. شبکه خبری «سی‌ان‌ان» در مطلبی به جزئیات سقوط یک فروند جنگنده آمریکایی بر اثر حمله موشکی نیروهای انصارالله یمن پرداخت و گزارش داد که این سانحه در حین تلاش ناو آمریکایی برای فرار از حمله انصارالله روی داده است.

به گزارش این رسانه آمریکایی، در شامگاه دوشنبه، نیروی دریایی آمریکا با انتشار بیانیه‌ای از «غرق شدن» یک فروند جنگنده «اف -۱۸ سوپر هورنت» خود در دریای سرخ خبر داد.

یک مقام آمریکایی اعلام کرد، گزارش‌های اولیه از صحنه حادثه نشان می‌دهد که ناو هواپیمابر «ترومن» به‌منظور فرار از آتش نیروهای انصارالله یمن، تغییر مسیر شدید و ناگهانی داده و این موضوع موجب سقوط جنگنده به دریا شده است. ارتش یمن روز دوشنبه یک حمله پهپادی و موشکی علیه این ناو هواپیمابر آمریکایی در دریای سرخ انجام دادند، ناوی که برای پیشبرد اهداف نظامی آمریکا در دریای سرخ مستقر شده و هدف آن مقابله با عملیات‌های ارتش یمن است.

در بیانیه نیروی دریایی آمده است: «جنگنده اف/ای-۱۸ای در زمان یدک‌کشی در محفظه آشیانه دچار سانحه شد و گروه عملیات کنترل خود را از دست داد. هواپیما و یدک‌کش هر دو به دریا افتادند. خدمه عملیات یدک‌کشی بلافاصله اقدام به ترک محل کرده و از هواپیما دور شدند.»

یک مقام دیگر آمریکایی به شبکه سی‌ان‌ان گفت که هواپیما غرق شده است. ارزش هر فروند از این جنگنده بیش از ۶۰ میلیون دلار برآورد می‌شود.

«کارل شوستر» ناخدای بازنشسته نیروی دریایی آمریکا به سی‌ان‌ان گفت که ناوهای هواپیمابر برای جلوگیری از حمله موشکی از تاکتیک «زیگزاگ» استفاده می‌کنند. او توضیح داد: «در این تاکتیک، کشتی یک‌سری چرخش‌های ۳۰ تا ۴۰ درجه‌ای انجام می‌دهد که هر کدام حدود ۳۰ ثانیه طول می‌کشد. در هر چرخش، کشتی حدود ۱۰ تا ۱۵ درجه به سمت داخل متمایل می‌شود و موقعیت خود را حدود ۱۰۰ تا ۲۰۰ یارد نسبت به هدف احتمالی جابه‌جا می‌کند.»

بنا بر گزارش‌ها همین چرخش‌ها باعث سقوط و غرق جنگنده آمریکایی شده است.

آگهی مزایده عمومی واگذاری بهره‌برداری بناهای تاریخی و فرهنگی

شماره ۵۰۰۴۰۳۰۱۲۱۰۰۰۰۰۱ الی ۵۰۰۴۰۳۰۱۲۱۰۰۰۰۲۲

صندوق توسعه صنایع دستی و فرش دستبافت و احیا و بهره‌برداری از اماکن تاریخی و فرهنگی که مؤسسه‌ای وابسته به وزارت میراث فرهنگی، گردشگری و صنایع دستی است در نظر دارد ۲۲ مجموعه تاریخی ذیل را طبق مشخصات مندرج در اسناد مزایده از طریق مزایده عمومی به‌صورت قرارداد سرمایه‌گذاری در مرمت، احیا، نگهداری و واگذاری حق استفاده و بهره‌برداری مدت معین از طریق سامانه تدارکات الکترونیکی دولت (ستاد) به آدرس www.setadiran.ir و طی تشریفات مزایده به اشخاص (حقیقی و حقوقی) واجد شرایط واگذار نماید.

تمامی مراحل برگزاری مزایده از دریافت اسناد مزایده تا ارائه پیشنهاد مزایده‌گران و همچنین کمیته فنی و بازرگانی در زمان بازگشایی پاکت ها، از طریق درگاه سامانه تدارکات الکترونیکی دولت (ستاد) به‌آدرس www.setadiran.ir انجام خواهد شد. لازم است علاقه‌مندان به شرکت در تمامی مزایدات و مناقصات صندوق توسعه و احیا مراحل ثبت‌نام در سایت مذکور و دریافت گواهی امضای الکترونیکی را انجام دهند.

از متقاضیان و درخواست‌کنندگان دعوت می‌شود از تاریخ نشر آگهی، اسناد مزایده را از سامانه تدارکات الکترونیکی دولت (ستاد) به آدرس setadiran.ir یا پایگاه اینترنتی صندوق توسعه و احیا (chre.ir) و یا پایگاه ملی اطلاع‌رسانی مناقصات و مزایدات (iets.mporg.ir) دریافت نموده و طبق زمان بندی ذیل مدارک مربوطه را تکمیل و نسبت به درج پاکت‌ها در سامانه تدارکات الکترونیکی دولت (ستاد) به آدرس setadiran.ir اقدام نمایند.

۱ **نام و نشانی مزایده‌گزار:** صندوق توسعه صنایع دستی و فرش دستباف و احیا و بهره‌برداری از اماکن تاریخی و فرهنگی به آدرس تهران، میدان بهارستان، خیابان اکباتان، عمارت مسعودیه، ساختمان صندوق احیا / شماره تلفن ۰۲۱۳۳۹۹۲۰۱۶ و ۰۲۱۳۳۹۹۲۰۱۷ (اداره سرمایه‌گذاری - داخلی ۳۲۶)

۲ **نوع تضمین شرکت در مزایده (پاکت الف):** «تضمین شرکت در مزایده» فقط به‌صورت ضمانت‌نامه بانکی و یا پرداخت نقدی به‌شماره شبا IR۳۵۰۱۰۰۰۰۴۰۰۱۰۰۶۶۰۶۳۷۵۰۶۹ بانک مرکزی جمهوری اسلامی ایران به‌نام وزارت میراث فرهنگی، گردشگری و صنایع دستی - تمرکز وجوه سپرده صندوق توسعه صنایع دستی و فرش دستباف و احیا و بهره‌برداری از اماکن تاریخی و فرهنگی قابل واریز خواهد بود. مدت اعتبار ضمانت‌نامه بانکی تضمین شرکت در مزایده باید با مدت اعتبار پیشنهادها (۶ماه) برابر باشد. پیشنهادهایی که برای مدت کمتری اعتبار داشته باشند، رد خواهند شد.

۳ **مهلت زمان دریافت اسناد مزایده از سامانه ستاد:** از ۸ صبح روز چهارشنبه ۱۴۰۴/۰۲/۱۰ لغایت تا ساعت ۸ صبح روز شنبه ۱۴۰۴/۰۲/۲۰

۴ **آخرین مهلت تسلیم پیشنهادها:** ساعت ۱۹ روز سه‌شنبه ۱۴۰۴/۰۲/۳۰

۵ **زمان برگزاری کمیسیون مزایده:** پیشنهادهای واصله در ساعت ۸ روز چهارشنبه ۱۴۰۴/۰۲/۳۱در جلسه کمیسیون مزایده واقع در خیابان جمهوری، میدان بهارستان، عمارت تاریخی مسعودیه، سالن جلسات و از طریق درگاه سامانه تدارکات الکترونیکی دولت (ستاد) به آدرس www.setadiran.ir باز و خوانده می‌شود.

۶ **زمان و محل ارائه ضمانت‌نامه:** اصل ضمانت‌نامه معتبر شرکت در فرآیند ارجاع کار تا ساعت ۱۹ روز سه‌شنبه ۱۴۰۴/۰۲/۳۰ به دستگاه مزایده‌گزار به آدرس تهران، میدان بهارستان، خیابان اکباتان، عمارت مسعودیه، ساختمان صندوق احیا دبیرخانه تسلیم نموده و رسید آن را دریافت نمایید.

۷ **اطلاعات تماس سامانه ستاد جهت انجام مراحل عضویت در سامانه:** مرکز تماس: ۰۲۱۱۴۵۶ سامانه تدارکات الکترونیکی دولت (ستاد) www.setadiran.ir

۸ حضور شرکت‌کنندگان و یا نمایندگان تام الاختیار آنها با ارائه معرفی‌نامه در جلسه گشایش پیشنهادها اختیاری می‌باشد.

۹ تنها به پیشنهاد یا پیشنهادهای ارسالی از طریق سامانه تدارکات الکترونیکی دولت ترتیب اثر داده می‌شود.

۱۰ شرکت در مزایده و دادن پیشنهاد تحت هیچ شرایطی حقی برای شرکت‌کننده ایجاد نخواهد کرد و صندوق احیا در رد یا قبول یک یا کلیه پیشنهادها مختار است.

۱۱ هزینه درج آگهی در روزنامه و کارشناس رسمی دادگستری از برنده مزایده اخذ خواهد شد.

۱۲ سایر جزئیات و اطلاعات در اسناد مزایده درج شده است و برای کسب اطلاعات بیشتر به سامانه‌های chre.ir و saabta.ir مراجعه شود.

یادآوری ۱: پیشنهاد دهنده باید قیمت پیشنهادی خود را به‌صورت اجاره بهای ماهیانه در زمان برگزاری مزایده درج نماید و ملاک قیمت‌ها در پاکت ج، مبلغ اجاره بهای ماهیانه پیشنهادی می‌باشد. درج پیشنهاد قیمت به اشکال دیگر از جمله سالیانه یا روزانه موجب رد پیشنهاد خواهد بود.

یادآوری ۲: در صورت عدم دریافت سند مزایده در آخرین مهلت اعلام شده (ساعت ۸ صبح روز شنبه ۱۴۰۴/۰۲/۲۰) از سامانه ستاد الکترونیک دولت، متقاضی نمی‌تواند اسناد مدارک خود را برای مزایده بارگذاری و شرکت نماید.

ردیف	شماره مزایده	نام بنا	استان	شهرستان	کاربری	هزینه مرمت (میلیون ریال)	مدت زمان مرمت (ماه)	اجاره بها ماهیانه (میلیون ریال)	مدت قرارداد (سال)
۱	۵۰۰۴۰۳۰۱۲۱۰۰۰۰۱	حمام پیر زرگر	اردبیل	اردبیل	پذیرایی - حمام سنتی	۱۲۰/۰۰۰	۱۵	۲۵۰	۲۰
۲	۵۰۰۴۰۳۰۱۲۱۰۰۰۰۲	مجموعه کهنه قلعه		مشکین شهر	فرهنگی-اقامتی-پذیرایی	۷۰۰/۰۰۰	۴۰	۲۵۰	۲۸
۳	۵۰۰۴۰۳۰۱۲۱۰۰۰۰۳	عمارت معظم الملک	اصفهان	چادگان	فرهنگی-پذیرایی-اقامتی-تفریحی	۱۱/۵۰۰	۳	۶۰۰	۱۰
۴	۵۰۰۴۰۳۰۱۲۱۰۰۰۰۴	خانه مغنی		اصفهان	فرهنگی-اقامتی-پذیرایی	۸۰/۰۰۰	۱۲	۱۵۰	۱۵
۵	۵۰۰۴۰۳۰۱۲۱۰۰۰۰۵	قلعه اشرف العشایر (قلعه پوراشرف)	ایلام	دره شهر	فرهنگی-اقامتی-پذیرایی	۱۲۰/۰۰۰	۲۴	۴۰	۲۲
۶	۵۰۰۴۰۳۰۱۲۱۰۰۰۰۶	مجموعه کردشت	آذربایجان شرقی	جلفا	فرهنگی-اقامتی-پذیرایی هنری-بهداشتی و درمانی	۷۰۰/۰۰۰	۴۰	۲۰۰	۳۰
۷	۵۰۰۴۰۳۰۱۲۱۰۰۰۰۷	کاروانسرای جانانلو		کلیبر	اقامتی(مجتمع گردشگری بین راهی) با حفظ و رعایت ضوابط ثبت جهانی	۱۱۰/۰۰۰	۲۲	۵۰	۲۵
۸	۵۰۰۴۰۳۰۱۲۱۰۰۰۰۸	عمارت کلاه فرنگی و هلال‌احمر	آذربایجان غربی	ماکو	فرهنگی-اقامتی-پذیرایی	۳۰۰/۰۰۰	۳۰	۲۰۰	۲۰
۹	۵۰۰۴۰۳۰۱۲۱۰۰۰۰۹	خانه آذین	بوشهر	بوشهر	فرهنگی-پذیرایی-اقامتی	۱۲۵/۰۰۰	۱۶	۴۰۰	۱۵
۱۰	۵۰۰۴۰۳۰۱۲۱۰۰۰۱۰	خانه نجفی			فرهنگی-پذیرایی	۲۰۰/۰۰۰	۲۰	۵۵۰	۲۰
۱۱	۵۰۰۴۰۳۰۱۲۱۰۰۰۱۱	قلعه اسفندیارخان بختیاری	چهار محال و بختیاری	فرخشهر	اقامتی-پذیرایی-گردشگری با رویکرد سلامت	۲۹۰/۰۰۰	۳۶	۱۲۰	۲۶
۱۲	۵۰۰۴۰۳۰۱۲۱۰۰۰۱۲	خانه کوزه‌گران	خراسان جنوبی	بیرجند	فرهنگی-پذیرایی محدود-خانه خلاق صنایع دستی	۸/۰۰۰	۳	۷۰	۵
۱۳	۵۰۰۴۰۳۰۱۲۱۰۰۰۱۳	خانه رائی‌فرد			فرهنگی-خانه خلاق صنایع دستی	۵/۰۰۰	۲	۵۰	۵
۱۴	۵۰۰۴۰۳۰۱۲۱۰۰۰۱۴	کاروانسرای مهر	خراسان رضوی	سبزوار	فرهنگی-اقامتی-پذیرایی	۴۰۰/۰۰۰	۳۵	۲۰۰	۲۵
۱۵	۵۰۰۴۰۳۰۱۲۱۰۰۰۱۵	کاروانسرای زعفرانیه			فرهنگی-اقامتی-پذیرایی	۴۵۰/۰۰۰	۳۶	۲۰۰	۲۰
۱۶	۵۰۰۴۰۳۰۱۲۱۰۰۰۱۶	خانه نیلساز	خوزستان	دزفول	خانه خلاق صنایع دستی با محوریت ورشو	۸۰/۰۰۰	۱۴	۱۰۰	۱۵
۱۷	۵۰۰۴۰۳۰۱۲۱۰۰۰۱۷	سینما شیرین (بدون احتساب واحدهای تجاری و مغازه‌ها)		آبادان	فرهنگی (سینما)- پذیرایی محدود	۴۵۰/۰۰۰	۳۶	۱۰۰	۲۰
۱۸	۵۰۰۴۰۳۰۱۲۱۰۰۰۱۸	حمام سالار	زنجان	سلطانیه	فرهنگی-پذیرایی	۳۰/۰۰۰	۶	۱۶۰	۱۵
۱۹	۵۰۰۴۰۳۰۱۲۱۰۰۰۱۹	خانه زعیم ابویی	سیستان و بلوچستان	زاهدان	فرهنگی-پذیرایی	۲۴/۰۰۰	۶	۳۴۰	۹
۲۰	۵۰۰۴۰۳۰۱۲۱۰۰۰۲۰	خانه حاج آخوند	کرمانشاه	کرمانشاه	فرهنگی-اقامتی-پذیرایی	۹۵/۰۰۰	۱۴	۱۲۰	۱۵
۲۱	۵۰۰۴۰۳۰۱۲۱۰۰۰۲۱	خانه بهرامی	لرستان	خرم‌آباد	فرهنگی-اقامتی-پذیرایی	۴۵/۰۰۰	۹	۵۰	۱۶
۲۲	۵۰۰۴۰۳۰۱۲۱۰۰۰۲۲	خانه عبادی (به استثنای ساختمان اداری میراث شهرستان آمل)	مازندران	آمل	فرهنگی-اقامتی-پذیرایی	۲۷/۰۰۰	۶	۲۲۰	۱۴

۳۶۲۰۱۹۲۱۹۴۶

خبر

اولتیماتوم ۱۰ روزه بانک مرکزی به صرافی‌های رمزارز

بانک مرکزی با صدور اطلاعیه‌ای اعلام کرد: رئیس‌جمهوری ۱۵ بهمن ۱۴۰۳ در نامه‌ای به رئیس‌کل بانک مرکزی، این نهاد را متولی انحصاری ساماندهی بازار رمزپول (رمزارز) و تنها مرجع مجوزدهی، تنظیم‌گری، نظارت و ابلاغ دستورالعمل‌های مورد نیاز این حوزه اعلام کرد. بر همین اساس و نظر به ضرورت تسریع در انتظام‌بخشی به کسب و کارهای فعال در حوزه رمزپول و در راستای تأکیدات ریاست جمهوری، تمامی فعالان این حوزه که تاکنون اقدام مؤثری در زمینه ایفای تعهدنامه و ارائه اطلاعات و مدارک لازم انجام نداده‌اند، حداکثر تا تاریخ ۲۰ اردیبهشت ماه فرصت دارند نسبت به ثبت اطلاعات خود اقدام کنند.

بانک مرکزی همچنین در این اطلاعیه عنوان کرده که «بنا به دستور رئیس‌جمهوری، به تمام داده‌ها و آمار و اطلاعات و اسناد نهادهای فعال در عرصه رمزپول (رمزارز)ها دسترسی مستقیم و دست اول خواهد داشت.»

بانک مرکزی در این اطلاعیه اعلام کرده است: نظر به اینکه تاکنون کسب و کارهای فعال در این حوزه مبادلات رمزپول‌ها (رمزارزها)، هیچ‌گونه مجوز فعالیتی از این بانک اخذ نکرده‌اند، طی چند ماه گذشته و با اطلاع رسانی‌های عمومی به کسب و کارهای فعال، ضرورت رعایت الزامات حداقلی این بانک در مرحله شناسایی اولیه جهت تمدید روند فعالیت مشروط ایشان تا زمان اخذ مجوزهای قانونی مربوطه ابلاغ شد.

به گفته بانک مرکزی، تعداد ۶۱ کسب و کار با پذیرش الزامات ابلاغی، تعهد به ارائه اطلاعات و مدارک لازم در راستای نظارت بر سلامت فعالیت آنها و تکمیل اطلاعات ثبتی و تجاری، موفق به اخذ موافقت اولیه مشروط سه ماهه شده و درگاه پرداخت ایشان از حالت تعلیق خارج شده است.

بانک مرکزی برای تأمین مالی تولید بدون تورم ابزار جدیدی را در اقتصاد تحریمی به کار می‌بندد

آزمون بزرگ اوراق مرابحه ارزی

گزارش

ایلیا پیرولی
خبرنگار

بانک مرکزی در تلاشی تازه برای تأمین مالی بخش تولید بدون تورم، انتشار گسترده اوراق مرابحه ارزی را در زمانی که اقتصاد ایران با تورم مزمن و بحران ارزی پیوسته مواجه بوده، آغاز کرده است. این در حالی است که در سایه بی‌اعتمادی عمومی، قرار گرفتن ایران در لیست سیاه FATF و شکنندگی بازار ارز، این پرسش مطرح می‌شود که آیا این ابزار می‌تواند روزنه‌ای برای تنفس تولید داخلی ایجاد کند؟ رئیس هیأت مدیره مرکز مبادله ایران به تازگی از تأمین مالی ۲ میلیارد یورویی پروژه‌های تولیدی و صنعتی کشور در سال ۱۴۰۴ خبر داده است. محمد آرام گفته است: «در راستای سرمایه‌گذاری در تولید و با هماهنگی بانک مرکزی، مرکز مبادله ایران برنامه دارد که هر فصل حدود ۵۰۰ میلیون یورو اوراق مرابحه ارزی برای طرح‌های مهم صنعتی و تولیدی کشور منتشر کند.»

اوراق مرابحه ارزی چگونه کار می‌کند؟

اوراق مرابحه ارزی، گونه‌ای از ابزارهای مالی است که در فقه اسلامی بدان اشاره شده است و بر مبنای قرارداد مرابحه طراحی می‌شود؛ قراردادی که در آن، فروشنده (در اینجا بانک یا نهاد واسط) کالا یا دارایی را با سود مشخص به خریدار می‌فروشد. در نسخه ارزی این ابزار، سرمایه‌گذار معادل ارزی خود را در اختیار نهاد صادرکننده قرار می‌دهد و در مقابل، اوراقی دریافت می‌کند که متعهد به بازپرداخت اصل سرمایه و سود مشخص به ارز است.

چرا سیاست مرابحه ارزی انتخاب اول دولت قرار گرفت؟

بررسی‌ها نشان می‌دهد که سیاست انتشار اوراق مرابحه ارزی از دیرباز یکی از ابزارهای دولت‌ها در راستای جذب منابع ارزی برای حمایت از طرح‌های صنعتی با رویکرد غیرتورمی، جلوگیری از ورود ارز به بازارهای غیرمولد بوده است. این سیاست بیشتر در کشورهایی اجرایی می‌شود که اقتصاد رسمی آنها با مانعی به نام اقتصاد غیررسمی مواجه بوده است، به گونه‌ای که کرسی‌های اول سرمایه‌گذاری در اختیار سوداگران، دلالان و بخش‌های غیرتولید قرار دارد. در نگاه اول، این رویکرد منطقی برای اقتصاد رکود زده به نظر می‌رسد: نقدینگی را به سمت واحدهای تولیدی هدایت کرده تا علاوه بر مدیریت نقدینگی، بخش مولد نیز از محاق خارج شود.

نگاهی به ساختار تأمین مالی در اقتصاد ایران نشان می‌دهد که تاکنون بیش از ۹۰ درصد تأمین مالی بر دوش شبکه بانکی بوده است، آن‌هم در شرایطی که نظام بانکی با معضلاتی مثل مطالبات غیرجاری، بنگاه‌داری گسترده و کمبود نقدینگی دست‌به‌گریبان است. بررسی‌های مراکز پژوهشی رسمی و غیررسمی از جمله مرکز پژوهش‌های اتاق بازرگانی ایران و مجلس نشان می‌دهد که فشار کسری بودجه، خلق پول پرقدرت و تورم‌های پیاپی، محدودیت دسترسی به ارز حاصل از صادرات نفت و تحریم‌های گسترده نیز مزید برعلت شده تا بانک مرکزی به عنوان نهاد اصلی سیاست‌گذاری پولی کشور به‌دنبال ابزارهای تازه‌ای برای تأمین مالی برود؛ ابزارهایی که بدون تحریک پایه پولی، به جریان تأمین منابع برای فعالیت‌های مولد کمک کنند. بنابراین، روی آوردن به منابع داخلی با استفاده از جمع‌آوری ارزهای راکد از طریق ابزارهای مالی برای تأمین منابع مالی بخش مولد تولید یکی از برنامه‌های بانک مرکزی در مواجهه با بحران‌های پیچیده‌ای مثل تحریم‌های اقتصادی، محدودیت شدید منابع ارزی، تنگنای شبکه بانکی، نبود بازار بدهی قوی و ناترازی‌های گسترده بوده است.

انتشار اوراق مرابحه ارزی می‌تواند به جبران کسری بودجه دولت‌ها کمک کند. این فرآیند با جذب سرمایه‌گذاری‌های داخلی و خارجی، تأمین منابع مالی لازم برای پروژه‌های زیرساختی و هزینه‌های جاری و تنوع بخشی به منابع مالی دولت انجام می‌شود. در چنین شرایطی شاید انتشار اوراق مرابحه ارزی توسط بانک مرکزی تنها گزینه باقی‌مانده باشد. به همین خاطر است که دولت نیز برنامه نهاد پولی خود را بر این اساس طراحی کرده است.

موانع موفقیت انتشار اوراق مرابحه

با توجه به شرایط موجود اقتصاد کشور، این ابزار می‌تواند تنها راه‌حل ممکن باشد، اما یک ابهام بزرگ باقی است: آیا بازار سرمایه‌گذاران داخلی، با وجود بی‌اعتمادی ناشی از تجربیات قبلی در پروژه‌های نیمه‌تمام، به این اوراق جذب می‌شوند؟ آیا بانک مرکزی می‌تواند شفافیت در تخصیص منابع و سلامت مالی این ابزار را تضمین کند؟ آیا نوسان‌های بی‌امان بازار آزاد ارز، این تلاش را به شکست نخواهد کشاند؟ آیا انتشار این اوراق کسری بودجه را می‌تواند جبران کند؟

نکته مغفول مانده از گذشته نیز سیاست انتشار اوراق مرابحه را دچار اشکال می‌کند. ایران سال‌هاست در لیست سیاه FATF، قرار دارد و انتقال ارز را با مشکل مواجه کرده است.

پیش از این، در دو دوره بین سال‌های ۱۳۹۱ تا سال ۱۳۹۴ و سال‌های ۱۳۹۷ تا سال ۱۳۹۹، انتشار اوراق مرابحه ارزی به دلیل اجرای تحریم‌های اقتصادی علیه ایران و نوسانات شدید در نرخ ارز باعث ایجاد عدم اطمینان در بازارهای مالی شد. این امر بر بازار اوراق مرابحه ارزی تأثیر منفی گذاشت و بسیاری از سرمایه‌گذاران را از خرید این اوراق منصرف کرد.

محسن بهرامی ارض اقدس، کارشناس اقتصادی و عضو نمایندگان اتاق بازرگانی ایران درباره مضرات حضور ایران در لیست سیاه FATF به «ایران» می‌گوید: «یکی از چالش‌های اساسی که انتشار اوراق مرابحه ارزی را متأثر می‌کند، بحث FATF و تراکنش‌های بانکی است. اگر قرار است منابع ارزی خارج از کشور وارد شود، باید از طریق شبکه بانکی صورت گیرد، اما به دلیل حضور ایران در لیست سیاه FATF، انتقال مبالغ بزرگ از طریق شبکه رسمی بانکی ممکن نیست.»

او می‌گوید: «لازم است دو بند باقی‌مانده از کنوانسیون‌های پالرمو و CFT تصویب شود تا حداقل بستر قانونی برای نقل‌وانتقال پول فراهم گردد.» معاون وزارت بازرگانی در دولت اصلاحات درباره بازگشت سرمایه اجتماعی می‌گوید: «یکی از پیش‌نیازهای اصلی، بازسازی اعتماد عمومی است. در گذشته بدعهدی‌هایی از سوی بانک مرکزی و بانک‌ها در بازپرداخت سپرده‌های ارزی وجود داشت که بشدت به سرمایه اجتماعی آسیب زد.» طبق گفته او، «برای جلب مجدد اعتماد، دولت باید وفای به عهد کند. تصمیمات ناگهانی یا تغییر مقامات نباید به نقض تعهدات قبلی بینجامد. با اینکه دولت برای بازسازی اعتماد نیازمند تلاش بسیار گسترده است.»

محسن بهرامی یادآور می‌شود: «دولت باید با اقدامات شفاف، تضمین‌های محکم و رفتار اعتمادآفرین زمینه بازگشت اعتماد را فراهم کند. البته باید پذیرفت که بازسازی اعتماد فرآیندی زمان‌بر است و نیازمند اقدامات پیوسته و قوی از سوی حاکمیت خواهد بود.» بهرامی درباره دغدغه دیگر سرمایه‌گذاران می‌گوید: «در شرایط نوسان شدید ارزی، سرمایه‌گذاران نگران چگونگی بازپرداخت اصل سرمایه و سود خود خواهند بود. ابهام در نحوه تسویه - اینکه بازپرداخت دقیقاً با چه نرخی و به چه صورتی انجام خواهد شد - ممکن است جذابیت اوراق را کاهش دهد.» محسن بهرامی می‌گوید: «از منظر بازدهی هم باید توجه داشت که نرخ سود شش درصد برای سپرده‌های ارزی، جاذبه کافی ندارد؛ چراکه در خارج از کشور، سود معمولی پول، کمی بالاتر از نرخ لایبور (میانگین نرخ بهره بین بانکی) است و اختلاف سود با پیشنهاد داخل ایران اندک است. برای جذاب‌تر کردن این ابزار، هم باید نرخ سود افزایش یابد و هم تضمین شود که ارزش اصل ارز آورده شده حفظ می‌شود.»

زیرساخت‌های ناقص بازار سرمایه، نبود بازار ثانویه عمیق، ضعف نهادهای واسط و کمبود ابزارهای پوشش ریسک، از دیگر موارد منفی بودند که بهرامی به آنها اشاره می‌کند و هشدار می‌دهد که آنها کارآمدی این طرح را تهدید می‌کنند.

> انتشار اوراق مرابحه ارزی می‌تواند به جبران کسری بودجه دولت‌ها کمک کند. این فرآیند با جذب منابع داخلی و خارجی، تأمین منابع مالی لازم برای پروژه‌های زیرساختی و هزینه‌های جاری و تنوع بخشی به منابع مالی دولت انجام می‌شود

تجربه دیگر کشورها چه می‌گوید؟

نگاهی به تجربه‌های بین‌المللی نشان می‌دهد ابزارهای مشابه در کشورهایی چون ترکیه و مالزی به کار گرفته شده‌اند. در ترکیه، دولت در زمان بحران ارزی ۲۰۱۸ اقدام بر انتشار اوراق ارزی کرد، اما به دلیل بی‌ثباتی گسترده و کسری بودجه بالا، موفقیت محدودی داشت. در مقابل، مالزی با بهره‌گیری از بازار سرمایه پیشرفته‌تر و نهادهای خصوصی فعال، توانست از اوراق ارزی در جهت تأمین مالی پروژه‌های زیرساختی و صنعتی بهره بگیرد. تفاوت کلیدی در این کشورها، میزان شفافیت، اعتماد عمومی به دولت و عمق بازار بدهی است؛ عواملی که موفقیت یا شکست چنین سیاست‌هایی را تعیین می‌کنند.

حرکت روی لبه تیغ

اجرای برنامه مرابحه ارزی در ایران، به همین سادگی نیست. بانک مرکزی با عملیاتی کردن این نوع سیاست روی لبه تیغ تورم گام برداشته است: نوسان‌های پی در پی ارزی، ناهمگون بودن سیاست‌های مالی و اقتصادی و بی‌ثباتی اقتصاد کشور، محدودیت در نقل و انتقال ارز و بی‌اعتمادی به سیاست‌گذاران، سیاست مرابحه ارزی را متأثر خواهد کرد. اما کلید موفقیت این سیاست در اجرای دقیق، شفافیت کامل، رعایت انضباط مالی و تعهد صادقانه به حمایت از بخش تولید پنهان است. اگر بانک مرکزی بتواند این مسیر را با هوشمندی و بدون خطا پیش ببرد، نه تنها به تأمین مالی غیرتورمی کمک کرده، بلکه گامی مهم در جهت بازسازی اعتماد عمومی و اصلاح ساختار مالی کشور برداشته است.

موفقیت چنین ابزارهایی بیش از آنکه به طراحی حقوقی یا فنی وابسته باشد، به سطح اعتماد عمومی و انضباط مالی بستگی دارد. بی‌ثباتی سیاسی یا اقتصادی می‌تواند این ابتکارات را از مسیر خود منحرف کند. در غیر این صورت، خطر آن وجود دارد که این ابزار نیز به فهرست طولانی تجربه‌های نیمه‌کاره و بی‌نتیجه در تاریخ سیاست‌گذاری مالی ایران افزوده شود.

آگهی مناقصه شماره ب-۱۸-۱۴۰۴

مناقصه‌گزار: صنایع شهید چمران
موضوع: صنایع شهید چمران در نظر دارد نسبت به خرید کامل ۵۵ عدد ابزار خان‌کشی طبق نقشه و پیوست فنی از پیمانکاران واجد شرایط اقدام نماید.
تحویل اسناد مناقصه: طی دو هفته از انتشار آگهی
اوقات تحویل اسناد مناقصه: روزهای شنبه الی چهارشنبه از ساعت ۸ الی ۱۶
تضمین شرکت در مناقصه: معادل ۵٪ قیمت پیشنهادی و به‌صورت ضمانت‌نامه بانکی، چک تضمین شده بانکی و یا واریز نقدی
هزینه آگهی به‌عهده برنده/برندگان مناقصه می‌باشد.
داشتن گواهی‌نامه سمتای مرتبط با حوزه فعالیت جهت شرکت‌کنندگان در مناقصه الزامی است.
مناقصه‌گزار در رد یا قبول تمام و یا هریک از پیشنهادها مختار می‌باشد.
مشخصات دقیق تکمیلی طبق اسناد تحویلی می‌باشد.
جهت کسب اطلاعات بیشتر با شماره تلفن ۷۷۰۰۰۶۰۵ و موبایل ۰۹۱۲۷۳۳۹۸۹۵ تماس حاصل فرمایید.

آگهی مزایده حضوری
«حراج» فروش اقلام ضایعاتی مجتمع دخانیات تهران

مجتمع دخانیات تهران در نظر دارد چند گروه از اقلام بلامصرف و ضایعاتی خود را به‌شرح ذیل از طریق برگزاری مزایده حضوری (حراج) در تاریخ سه‌شنبه مورخ ۱۴۰۴/۰۲/۱۶ به‌فروش رساند. خریداران محترم می‌توانند جهت بازدید این اقلام «ضایعات فلزی (انواع آهن آلات و چدن)، پلاستیک نرم وخشک، بشکه فلزی، ضایعات چوبی (پالت چوبی ضایعاتی و بلااستفاده، ضایعات چوبی)، انواع لاستیک سبک، اقلام چاپی (اتیکت، قراصه، فویل آلومنیومی، سلفون و کارتن) و ضایعات رایانه‌ای» و دریافت برگ شرایط مزایده، ضمن واریز مبلغ ۲,۰۰۰,۰۰۰ ریال به‌حساب درآمد مجتمع دخانیات تهران به‌شماره ۸۵۲۳۴۲۱۹ نزد بانک ملت شعبه سلامت از ساعت ۱۰/۳۰ صبح الی ۱۱/۳۰ و ۱۵ الی ۱۶ روزهای شنبه و یک‌شنبه مورخ ۱۳ و ۱۴۰۴/۰۲/۱۴ به نشانی تهران، خیابان قزوین، مجتمع دخانیات تهران، اداره تدارکات به‌شماره تلفن ۰۲۱-۵۱۰۴۶۲۱۱ مراجعه نمایند. مبلغ دریافتی فوق قابل استرداد نمی‌باشد.
مدیریت ارتباطات و امور بین‌الملل شرکت دخانیات ایران

مناقصه عمومی انتخاب پیمانکار
رویا ساختمان آریا
گروه توسعه ساختمان تدبیر
شرکت رویا ساختمان آریا (سهامی خاص) در نظر دارد انجام عملیات خرید، تهیه، حمل، اجرا و نصب پنجره های UPVC پروژه های توسکا، اقاقیا و ارکیده واقع در استان گلستان، شهرستان گرگان، بلوار نهارخوران، نبش عدالت ۴۲ (انبار قدیم جهاد) را به پیمانکار واجد شرایط و توانمند واگذار نماید، لذا از پیمانکاران دارای سابقه کار اجرایی دعوت می نماید تا پایان وقت اداری روز شنبه مورخ ۱۴۰۴/۰۲/۲۰ جهت کسب اطلاعات بیشتر و خرید اسناد مناقصه (به مبلغ سه میلیون ریال) به نشانی ذیل آگهی مراجعه نمایند.
• تضمین شرکت در مناقصه به مبلغ شش میلیارد ریال بوده و بصورت چک تضمین شده بانکی و یا ضمانتنامه معتبر بانکی الزامی می باشد.
• آخرین مهلت ارائه پیشنهادات تا پایان وقت اداری روز چهارشنبه مورخ ۱۴۰۴/۰۲/۲۴ می باشد.
• شرکت در رد یا قبول پیشنهادهای ارائه شده مختار است و به پیشنهادهای فاقد تضمین، مبهم، مخدوش، مشروط، ناقص و یا عدم احراز صلاحیت ترتیب اثر نخواهد داد.
• متقاضیان محترم جهت اخذ اطلاعات بیشتر می توانند با شماره تلفن: ۸۴۳۴۸ (داخلی ۳۲۲) تماس حاصل نمایند.
• نشانی: تهران، میدان ونک، خیابان برزیل شرقی، خیابان شمس لاهیجانی، بن بست ۱۲، پلاک ۷
www.arc.co.ir www.tcdgroup.ir

آگهی دعوت به مجمع عمومی عادی سالیانه
شرکت صنایع لاستیکی سهند (سهامی عام)
به‌شماره ثبت ۷۰۱۹ تهران شناسه ملی ۱۰۱۰۳۸۵۸۹۰۹
بدین‌وسیله به‌اطلاع کلیه سهامداران محترم شرکت صنایع لاستیکی سهند (سهامی عام) می‌رساند جلسه مجمع عمومی عادی سالیانه این شرکت رأس ساعت ۱۰ روز شنبه مورخ ۱۴۰۴/۰۲/۲۰ در محل مرکز همایش‌های بین‌المللی کشتیرانی جمهوری اسلامی ایران واقع در تهران، اتوبان امام علی (ع)، شیان، میدان شهید طجرلو، خیابان شهید طجرلو شرقی، درب شماره ۱ مجتمع برگزار می‌گردد. سهامداران حقیقی می‌توانند شخصاً یا از طریق وکیل با ارائه وکالت نامه رسمی و یا قائم مقام قانونی شخص حقیقی صاحب سهم و درخصوص سهامداران حقوقی نیز نماینده یا نمایندگان شخص حقوقی صاحب سهم به شرط ارائه مدرک وکالت (اعم از عادی یا رسمی) یا نمایندگی با امضای صاحبان امضای مجاز شخص حقوقی، حضور به‌هم رسانند. ضمناً سهامداران گرامی که امکان حضور در جلسه را ندارند، می‌توانند از طریق مراجعه به پایگاه اطلاع‌رسانی این شرکت به نشانی https://majma.stream1.ir/sahandrubber لینک ورود به جلسه را دریافت و به‌صورت مجازی و آنلاین با مجمع در ارتباط باشند.
دستور جلسه:
۱- استماع گزارش عملکرد هیأت‌مدیره شرکت برای سال مالی منتهی به ۳۰ اسفند ۱۴۰۳/ ۲- استماع گزارش حسابرس و بازرس قانونی شرکت برای سال مالی منتهی به ۳۰ اسفند ۱۴۰۳/ ۳- بررسی و اتخاذ تصمیم درخصوص عملکرد و صورت‌های مالی منتهی به ۳۰ اسفند ۱۴۰۳/ ۴- اتخاذ تصمیم درخصوص تقسیم سود بین صاحبان سهام/ ۵- انتخاب و تعیین حق الزحمه حسابرس و بازرس قانونی اصلی و علی‌البدل برای سال مالی منتهی به ۲۹ اسفند ۱۴۰۴/ ۶- انتخاب روزنامه کثیرالانتشار جهت درج آگهی‌های قانونی شرکت ۷- اتخاذ تصمیم درخصوص پاداش و تعیین حق حضور اعضای غیر موظف هیأت‌مدیره/ ۸- سایر موارد که در صلاحیت مجمع عمومی عادی می‌باشد.
هیأت‌مدیره شرکت صنایع لاستیکی سهند (سهامی عام)

آگهی دعوت به مجمع عمومی عادی سالیانه صاحبان سهام
شرکت پتروشیمی جم پیلن (سهامی عام)
(به روش حضوری یا الکترونیکی)
ثبت شده به‌شماره ۱۸۶۹ و شناسه ملی ۱۰۱۰۲۷۳۲۷۲۷
برای عملکرد سال مالی منتهی به ۱۴۰۳/۱۲/۳۰
بدین‌وسیله از کلیه سهامداران محترم شرکت پتروشیمی جم پیلن(سهامی عام) و یا نمایندگان قانونی آن‌ها دعوت به‌عمل می‌آید در جلسه مجمع عمومی عادی سالیانه صاحبان سهام شرکت پتروشیمی جم پیلن (سهامی عام) که رأس ساعت ۱۰ صبح روز دوشنبه مورخ ۱۴۰۴/۰۲/۲۲ در محل استان بوشهر، عسلویه، منطقه ویژه اقتصادی انرژی پارس، مجتمع پتروشیمی جم (سالن آپادانا) تشکیل می‌گردد، حضور به‌هم رسانند و یا از طریق الکترونیکی به نارنمای https://dima.csdiran.ir مراجعه نمایند.
دستور جلسه:
۱) استماع گزارش هیأت‌مدیره شرکت درخصوص عملکرد سال مالی منتهی به ۳۰ اسفند ۱۴۰۳.
۲) استماع گزارش حسابرس مستقل و بازرس قانونی شرکت برای سال مالی منتهی به ۳۰ اسفند ۱۴۰۳.
۳) بررسی و اتخاذ تصمیم در مورد عملکرد و صورت‌های مالی برای سال مالی منتهی به ۳۰ اسفند ۱۴۰۳.
۴) اتخاذ تصمیم درخصوص تقسیم سود صاحبان سهام برای سال مالی منتهی به ۳۰ اسفند ۱۴۰۳.
۵) انتخاب حسابرس مستقل و بازرس قانونی اصلی و علی‌البدل شرکت برای سال مالی منتهی به ۲۹ اسفند ۱۴۰۴ و تعیین حق الزحمه ایشان.
۶) تعیین حق حضور اعضای غیرموظف هیأت‌مدیره.
۷) انتخاب روزنامه کثیرالانتشار جهت درج آگهی‌های شرکت.
۸) سایر مواردی که اتخاذ تصمیم درخصوص آن، در صلاحیت مجمع عمومی عادی سالیانه می‌باشد.
نحوه حضور در جلسه(حضوری یا الکترونیکی):
مجمع به‌صورت (حضوری یا الکترونیکی) برگزار می‌گردد. سهامدارانی که تمایل دارند به‌صورت الکترونیکی در مجمع شرکت کنند از تاریخ ۱۴۰۴/۰۲/۲۱ به نارنمای https://dima.csdiran.ir مراجعه نموده و ضمن اعلام حضور، سؤالات و نظرات خود را مطرح نمایند. با عنایت به اینکه رأی‌گیری صرفاً به روش الکترونیکی صورت می‌پذیرد، خواهشمند است با ثبت‌نام و احراز هویت در سامانه سجام، این شرکت را در برگزاری مجمع عمومی عادی سالیانه یاری فرمایید.
سهامداران حقیقی می‌توانند شخصاً یا از طریق وکیل با ارائه وکالت‌نامه رسمی و یا قائم مقام قانونی شخص حقیقی صاحب سهم و سهامداران حقوقی نیز می‌توانند از طریق نماینده یا نمایندگان شخص حقوقی صاحب سهم به شرط ارائه مدرک وکالت (اعم از عادی یا رسمی) یا نمایندگی با امضای صاحبان امضای مجاز شخص حقوقی، در جلسه مجمع حضور به هم رسانند. همچنین سهامداران جهت دریافت برگه ورود به مجمع می‌توانند از یک ساعت قبل از برگزاری مجمع به آدرس فوق مراجعه نمایند(ارائه اصل کارت ملی برای تمامی مراجعین محترم جهت ورود به جلسه الزامی می‌باشد)
برگزارکننده و فراهم‌کننده زیر ساخت الکترونیکی: شرکت سپرده‌گذاری مرکزی اوراق بهادار و تسویه وجوه(سمات)
دعوت‌کننده از مجمع: هیأت‌مدیره شرکت پتروشیمی جم پیلن(سهامی عام)

« آگهی ابلاغ »
دانشگاه علوم پزشکی و خدمات بهداشتی درمانی ایران
بدینوسیله به اطلاع خانم سعیده مرادی فرزند علی اوسط پرستار رسمی در دانشگاه علوم پزشکی و خدمات بهداشتی درمانی ایران می رساند: نظر به اینکه رای قابل پژوهش شماره ۱۴۳۱ مورخ ۱۴۰۳/۰۹/۱۷ هیات بدوی رسیدگی به تخلفات اداری کارمندان دانشگاه علوم پزشکی و خدمات بهداشتی درمانی ایران مبنی بر تغییر محل جغرافیایی خدمت به مدت ۵ سال به بیمارستان امام حسین (ع) بهارستان صادر گردیده و هیچگونه نشانی از ایشان در دسترس نمی باشد. لذا مشارالیه در صورت اعتراض به رای صادره حداکثر ظرف مدت سی روز از تاریخ آگهی فوق می توانند به مدیریت منابع انسانی دانشگاه مراجعه نمایند.
دانشگاه علوم پزشکی و خدمات بهداشتی درمانی ایران

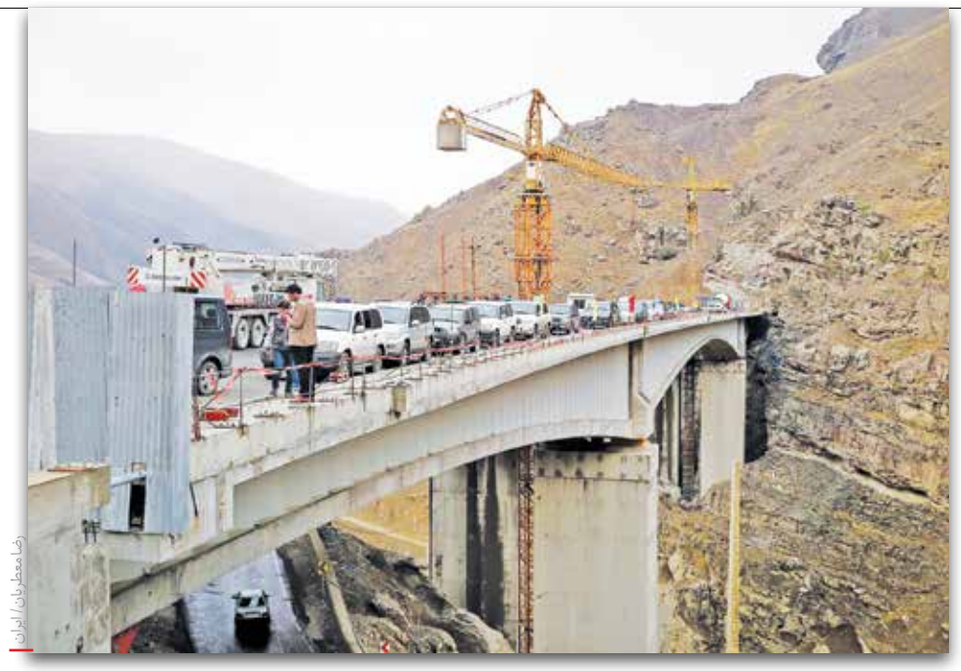

رضا معطر یان/ ایران

افزایش هزینه‌های ساخت، بهره‌برداری کامل از کریدور مهم را طولانی کرده است

تأمین منابع مالی پاشنه آشیل آزادراه تهران- شمال

گزارش

سهیلا یادگاری
خبرنگار

آزادراه تهران - شمال به طول ۱۲۱ کیلومتر نزدیک به ۳ دهه در حال ساخت است. این آزادراه در ۴ قطعه طراحی شده که قطعه یک و ۴ و یک باند قطعه دو به بهره‌برداری رسیده است، باند دو قطعه دو در دست ساخت و قطعه ۳ در دست مطالعه است.

در حال حاضر هر کیلومتر از قطعات باقیمانده ۲۵۰۰ میلیارد تومان هزینه ساخت دارد و به این ترتیب ارزش روز پروژه به حدود ۳۰۰ هزار میلیارد تومان می‌رسد. آزادراه تهران - شمال به‌صورت مشارکتی و با حضور دولت و بنیاد مستضعفان (۵۰ درصد تأمین سرمایه برعهده بنیاد و ۵۰ درصد برعهده دولت) در حال احداث است. تا سال ۱۳۹۴ این پروژه در اختیار پیمانکاران چینی بود که به دلیل تأخیر در اجرا و اختلافات مالی، شرکت چینی از ادامه فعالیت منع شد و از آن سال پیمانکاران ایرانی در ساخت آزادراه فعال شدند.

دست‌اندازهای ساخت

آزاد راه تهران- شمال یکی از صعب العبورترین پروژه‌های راهسازی است، اما به گفته مسئولان اجرایی پروژه، از نظر ساخت، مهندسی و تجهیزات، پیمانکاران ایرانی هیچ مشکلی ندارند و مهم‌ترین مشکل در اجرا، تأمین منابع مالی است. محمود ملازینل، معاون ساخت و توسعه آزادراه‌های شرکت ساخت و توسعه زیربناهای حمل‌ونقل کشور در گفت‌وگو با «ایران» با اشاره به هزینه‌های ساخت و تکمیل آزادراه تهران- شمال گفت: «تا کنون ۲۵ هزار میلیارد تومان برای ساخت آزادراه هزینه شده اما برای قطعه ۳ به تنهایی ۱۳۰ هزار میلیارد تومان منابع نیاز است.»

به گفته ملازینل، بنیاد مستضعفان سهم خود از هزینه‌های ساخت قطعه دو را تأمین کرده اما در بخش دولت بودجه‌های سنواتی پاسخگوی هزینه‌ها نیست. به همین دلیل دولت تلاش می‌کند با استفاده از منابع دیگر مانند سهام شرکت‌ها بخشی ازمنابع ساخت یک باند باقیمانده قطعه دو و ساخت قطعه ۳ را تأمین کند.

وی افزود: «برای باند دوم قطعه دو ۳۵ تا ۴۰ هزار میلیارد تومان نیاز است. با توجه به پیچیدگی‌های فنی و مهندسی و مسیر سخت بخصوص در قطعه ۳، برای کاهش هزینه‌های ساخت باید تأمین مالی به سرعت انجام گیرد.»

معاون ساخت شرکت ساخت گفت: «باند دوم قطعه دو ۸۹ درصد پیشرفت فیزیکی دارد و در صورت تأمین اعتبار، تا پایان شهریور این قطعه تکمیل می‌شود.»

ساخت قطعه دو آزادراه در سال ۱۳۹۶، شروع شد. قطعه دوم این آزادراه حدفاصل دوآب شهرستانک - پل زنگوله به طول ۲۲ کیلومتر است، تونل‌های بلند البرز هر یک به طول ۶ هزار و ۴۰۰ متر در این منطقه قرار دارد و با اجرای این قطعه طول مسیر جاده فعلی کرج - چالوس حدود پنج کیلومتر کوتاه‌تر می‌شود. عملیات عمرانی این قطعه از سال ۱۳۹۶ آغازشده و توسط شرکت‌های ایرانی در حال اجراست.

در سال ۱۴۰۰ یک باند قطعه دو و تونل البرز شرقی واقع در منطقه دوم آزادراه تهران- شمال به طول ۶/۵ کیلومتر به‌عنوان طولانی‌ترین تونل راهی کشور به بهره‌برداری رسید و تونل غربی نیز در حال ساخت است. بر اساس آمار، پیشرفت فیزیکی قطعه دو آزادراه تهران- شمال حدود ۸۹.۵ درصد اعلام شده و تونل البرز شرقی به بهره‌برداری رسیده است. همچنین طبق برنامه‌ریزی انجام شده، تکمیل باند دوم تونل‌های البرز شرقی و غربی تا سال‌های ۱۴۰۴ و ۱۴۰۶ هدفگذاری شده است.

معاون ساخت و توسعه آزادراه‌های شرکت ساخت و توسعه زیربناهای حمل‌ونقل کشور به ساخت قطعه ۳ آزادراه اشاره کرد و گفت: «مطالعات اولیه طراحی مسیر با در نظر گرفتن ملاحظات زیست‌محیطی و اولویت بندی اجرایی و امکان بهره‌برداری مرحله‌ای، انجام شده است و ساخت ۸ کیلومتر از این قطعه در دستور کار قرار دارد. ساخت قطعه ۳ نیز در انتظار تأمین مالی است.

قطعه سه آزادراه تهران- شمال، به دلیل عبور از مناطق کوهستانی و محیط های حفاظت شده، با چالش‌های ویژه‌ای مواجه و مطالعات فنی و زیست‌محیطی آن در حال انجام است.»

تأثیر تغییر استانداردها بر افزایش هزینه ساخت

خدایار خاشع، دبیر انجمن شرکت‌های سرمایه‌گذار در آزادراه‌ها و یکی از پیمانکاران ساخت آزادراه تهران-شمال در گفت‌وگو با «ایران» با اشاره به فعالیت ۵ پیمانکار راهساز و ۵ پیمانکار تأسیساتی در احداث باند دو قطعه دو آزادراه تهران- شمال گفت: «تمام پیمانکاران پروژه ایرانی هستند و مشکلی در تجهیزات، نیروی انسانی و مهندسی در ساخت پروژه نداریم.» وی با اشاره به زمان طولانی و هزینه بالای ساخت آزادراه تهران- شمال گفت: «توپوگرافی منطقه هزینه ساخت را بالا برده است. در واقع هزینه ساخت هر کیلومتر راه در نقاط کوهستانی و صعب‌العبور ۱۰ برابر مناطق دیگر است. هزینه ساخت هر کیلومتر آزادراه حدود ۲۰۰ میلیارد تومان است که در آزادراه تهران-شمال به ۲ هزار تا ۲۵۰۰ میلیارد تومان می‌رسد. تأمین منابع مالی مشکلات ساخت آزادراه را تشدید کرده و می توان گفت اگر منطقه صعب‌العبور نبود، هزینه ساخت یک‌دهم هزینه فعلی بود.»

دبیر انجمن شرکت‌های سرمایه‌گذار در آزادراه‌ها، مسائل زیست‌محیطی را مشکل مهم دیگر در طولانی شدن ساخت آزادراه نام برد و گفت: «تمام تلاش متولیان ساخت، حفظ محیط زیست منطقه است.» وی تأکید کرد: «اگر منابع لازم تأمین شود تا پایان تابستان قطعه دو تکمیل می‌شود.»

خاشع گفت: «براساس قانونی که سال ۱۳۶۶ مصوب شد، ساخت آزادراه‌ها در کشور به‌صورت مشارکتی اجرا می‌شود و دیگر ساخت آزادراه‌ها متکی بر بودجه عمرانی نیست.»

وی با اشاره به افزایش هزینه‌های راهسازی گفت: «آزادراه ۱۹۸ کیلومتری قزوین-زنجان با هزینه ۲۰ میلیارد تومان یعنی تقریباً هر کیلومتر ۱۰ میلیون تومان در سال ۱۳۷۱ شروع شد و در سال ۱۳۷۵ به اتمام رسید اما در حال حاضر روکش آسفالت این آزادراه برای هر کیلومتر ۵۰ میلیارد تومان است.»

دبیر انجمن شرکت‌های سرمایه‌گذار در آزادراه‌ها تغییر استانداردها را علت دیگر افزایش هزینه راهسازی عنوان کرد و گفت: «اکنون استانداردهای ساخت راه‌ها تغییر کرده و مثلاً هزینه هر کیلومتر نیوجرسی ۱۰ میلیارد تومان است.

بنابراین عوامل مختلفی موجب شده تا هزینه ساخت آزادراه تهران-شمال نسبت به هزینه اولیه آن افزایش یابد. بر اساس قراردادهای مشارکتی در ساخت آزادراه‌ها، بهره‌برداری از آزادراه‌ها به بخش خصوصی محول می‌شود و عمده درآمد آن که از هزینه عوارض است، سهم بخش خصوصی طرف مشارکت در ساخت است. در حال حاضر درآمد عوارض آزادراه تهران-شمال حدود روزانه یک میلیارد تومان است اما بهره‌برداران می گویند با توجه به افزایش هزینه‌های نگهداری، نرخ عوارض کفاف هزینه‌ها را نمی‌دهد.»

> اکنون استانداردهای ساخت راه‌ها تغییر کرده و مثلاً هزینه هر کیلومتر نیوجرسی ۱۰ میلیارد تومان است. بنابراین عوامل مختلفی موجب شده تا هزینه ساخت آزادراه تهران-شمال نسبت به هزینه اولیه آن افزایش یابد

خبر

توانمندی های صادراتی در معرض دید شرکت های خارجی است

تاجران ۱۱۱ کشور میهمان ایران اکسپو

امسال هفتمین نمایشگاه توانمندی‌های صادراتی جمهوری اسلامی ایران با عنوان «ایران اکسپو ۲۰۲۵» از ۸ تا ۱۲ اردیبهشت‌ماه در محل نمایشگاه‌های بین‌المللی تهران برگزار می‌شود. در واقع این نمایشگاه یکی از بزرگ‌ترین رویدادهای اقتصادی محسوب می‌شود که در آن ۶ گروه کالایی ۱) صنایع غذایی، کشاورزی، شیلات ۲) صنعت ۳) فرش دستبافت، صنایع دستی و گردشگری ۴) دارو، تجهیزات پزشکی و آزمایشگاهی، محصولات شیمیایی، آرایشی و بهداشتی ۵) صنعت ساختمان و خدمات فنی و مهندسی و ۶) گروه پتروشیمی حضور دارند.

نمایشگاه «ایران اکسپو ۲۰۲۵» رویداد مهم و تأثیرگذاری است که امسال با حضور ۳۴ وزیر و معاون وزیر و ۱۳ نفر از رؤسای اتاق‌های بازرگانی از کشورهای مختلف با هدف معرفی توانمندی‌های کشور، توسعه صادرات، جذب سرمایه‌گذاری و ایجاد تعاملات تجاری برگزار می‌شود. در این نمایشگاه ۱۹۵۰ تاجر از ۴۱ کشور قاره آسیا، ۱۶۵ تاجر از ۲۲ کشور قاره اروپا، ۶۱۷ تاجر از ۳۹ کشور قاره آفریقا، ۲۵ تاجر از ۸ کشور قاره آمریکا و از قاره اقیانوسیه نیز دو تاجر از یک کشور حضور خواهند داشت. به طور کلی در این رویداد از ۱۱۱ کشور، حضور حدود ۲۷۵۹ تاجر تأیید نهایی شده است.

مجید تکبیری، رئیس ستاد برگزاری ایران اکسپو ۲۰۲۵ به خبرنگار روزنامه ایران گفت: «بیش از ۱۲۰۰ شرکت برتر صادراتی در ۶ گروه کالایی ثبت‌نام کرده بودند که به علت فضای کم نمایشگاه تنها ۸۰۰ شرکت را توانستیم جانمایی کنیم و ۴۰۰ شرکت صادراتی عملاً از حضور در عرصه نمایشگاه جا ماندند. از سوی دیگر بیش از ۴ هزار و ۳۰۰ تاجر و بازرگان برای حضور در این نمایشگاه ثبت‌نام قطعی کردند. اما به علت محدودیت هتل‌های تهران به حدود ۳ هزار تاجر و بازرگان دعوتنامه فرستادیم تا حضور داشته باشند.» به گفته تکبیری، اغلب تجار دعوت شده وارد تهران شده‌اند و تنها ۱۵۰ نفر آنها باقی مانده‌اند که دیشب وارد تهران شدند. گفتنی است بسیاری از این هیأت‌هایی که وارد تهران شده‌اند به قصد قرارداد آمده‌اند. در حاشیه نمایشگاه ایران اکسپو روز گذشته علاوه بر بازدید هیأت پاکستانی، نشست تخصصی هم به منظور بررسی فرصت‌های تجاری ایران و افغانستان برگزار شد.

دیدار هیأت پاکستانی از نمایشگاه

هیات پاکستانی به ریاست طلحه بُرکی دستیار ویژه نخست‌وزیر، سهیل شوکت بات وزیر امور رفاه اجتماعی دولت ایالت پنجاب و خانم ماریه قاضی معاون وزارت بازرگانی پاکستان، طی سفر به تهران در نمایشگاه «ایران اکسپو ۲۰۲۵» شرکت کردند. محمد مدثر تیپو سفیر پاکستان در تهران گفت: «هیأت بلندپایه پاکستانی از غرفه‌های نمایشگاه ایران اکسپو از جمله غرفه اتاق بازرگانی و صنایع زاهدان بازدید به عمل آورده و با مسئولان ایرانی از جمله بخش خصوصی و هیأت‌های مختلف دیدار و تبادل نظر کرده‌اند.»

بررسی فرصت‌های تجاری ایران و افغانستان

شرکت‌کنندگان در نشست فرصت‌های تجاری ایران و افغانستان منطقه آزاد «دوغارون» را اصلی‌ترین مرز تجارت میان دو کشور عنوان و اعلام کردند، به دلیل استقبال سرمایه‌گذاران خارجی بزودی با کمبود زمین در این منطقه روبه‌رو می‌شویم.

نشست بررسی فرصت‌های تجاری ایران و افغانستان عصر دوشنبه در حاشیه اولین روز نمایشگاه «ایران اکسپو ۲۰۲۵» در محل نمایشگاه‌های بین‌المللی تهران برگزار شد. در ابتدای این همایش عبدالساده نیسی مدیرکل شبه‌قاره سازمان توسعه تجارت اظهار کرد: «سیاست راهبردی دولت چهاردهم مبنی بر توسعه همه‌جانبه روابط با کشورهای همسایه، مسلمان و همسو بویژه کشور دوست و برادر افغانستان است و تلاش همه همکاران ما در سازمان توسعه تجارت ایجاد زیرساخت‌ها و تسهیلات لازم برای روان‌سازی تجارت است.»

آگهی مناقصه عمومی صنایع خودروسازی شهید شاهمرادی اصفهان

شماره مناقصه ۱۰- ۱۴۰۴/۱۰۰

این صنایع در نظر دارد اقلام ذیل را از طریق مناقصه از تأمین‌کنندگان واجد شرایط خریداری نماید. لذا کلیه شرکت‌هایی که در این زمینه دارای تجربه، تخصص و توانایی لازم می‌باشند می‌توانند از تاریخ انتشار آگهی ظرف مدت ۱۰ روز ضمن هماهنگی با شماره تلفن ۰۳۱۵۲۳۲۲۷۴۳- ۰۳۱۵۲۳۲۲۱۸۰ (داخلی ۱۰۷۴) و تلفکس ۰۳۱۵۲۳۲۲۹۹۲ جهت دریافت فرم پیشنهاد قیمت و شرکت در مناقصه ارتباط حاصل نمایند.

۱- انجام خدمات ساختمانی در کارخانجات شهید مشایخی خوانسار

هزینه درج آگهی بر عهده برنده مناقصه می‌باشد.

روابط عمومی صنایع شهید شاهمرادی زرین خودرو (اصفهان)

آگهی مناقصه عمومی یک مرحله‌ای

نوبت دوم

نام مناقصه‌گزار: بنیاد شهید و امور ایثارگران - اداره کل شهرستانهای استان تهران

موضوع مناقصه:

موضوع	میزان سپرده شرکت در مناقصه به ریال	شماره مناقصه
حمل و نقل در جهت مأموریت اداری کارکنان بنیاد شهید و امور ایثارگران شهرستان‌های استان تهران	۱/۹۵۰/۰۰۰/۰۰۰	۱۴۰۴/۱

مهلت دریافت اسناد: متقاضیان می‌توانند با ورود به سامانه الکترونیک دولت به آدرس www.setadiran.ir و شماره مناقصه ۲۰۰۴۰۰۵۴۴۰۰۰۰۰۱ از تاریخ چاپ آگهی نوبت اول روز یک‌شنبه مورخ ۱۴۰۴/۰۲/۰۷ لغایت ساعت ۱۳:۰۰ روز یک‌شنبه مورخ ۱۴۰۴/۰۲/۱۴ برای دریافت اسناد مناقصه اقدام نمایند.

مهلت ارائه پیشنهاد قیمت: مهلت ارائه پیشنهاد قیمت شرکت‌کنندگان در مناقصه حداکثر تا ساعت ۱۳:۰۰ ظهر روز چهارشنبه مورخ ۱۴۰۴/۰۲/۲۴ می‌باشد.

زمان بازگشایی پاکات: ۱- زمان بازگشایی پاکات الف وب و ج در ساعت ۹:۰۰ صبح روز شنبه به تاریخ ۱۴۰۴/۰۲/۲۷ می‌باشد.

محل بازگشایی پاکات: تهران تقاطع آزادگان - رجایی، رجایی شمال، لاین کند رو، بالاتر از مسجد مادر، پلاک ۶۱، اداره کل بنیاد شهید و امور ایثارگران شهرستان‌های استان تهران - اداره پشتیبانی و مهندسی

تلفن تماس: ۰۲۱-۵۵۰۰۰۱۲۲ و ۰۲۱-۵۴۱۳۲۳۱۲

آگهی فراخوان شناسایی و ارزیابی کیفی مناقصه‌گران

موضوع مناقصه: PARTS FOR BHS DIAFRAGMCOPLING
مطابق با شرح و مشخصات فنی

شماره مناقصه: PIS-030030-PIS 001043 — نوبت دوم

شرکت پتروشیمی ایلام به استناد مجوز صادره از کمیسیون معاملات در نظر دارد PARTS FOR BHS DIAFRAGMCOPLING مطابق با شرح و مشخصات فنی PIS-030030-PIS 001043 مطابق مشخصات درج شده در اسناد مناقصه مطابق با شرح و مشخصات فنی را از طریق مناقصه عمومی دو مرحله‌ای با ارزیابی کیفی انجام نماید.

لذا بدین‌وسیله از شرکت‌های واجد شرایط دعوت می‌گردد درصورت تمایل به شرکت در این مناقصه از تاریخ ۱۴۰۴/۰۲/۰۷ به تارنمای شرکت پتروشیمی ایلام به نشانی www.ilampetro.com / بخش کمیسیون معاملات/ زیر بخش مناقصات مراجعه و نسبت به دریافت اسناد ارزیابی کیفی اقدام و حداکثر تا ساعت ۱۵:۰۰ مورخ ۱۴۰۴/۰۲/۱۷ پاکت ارزیابی کیفی را صرفاً در قالب (CD/FLASHMEMORY) به یکی از دو آدرس ذیل تحویل دهند:

- تهران، میدان شیخ بهایی، پلاک ۱۸، ساختمان رایان ونک، طبقه هفتم، واحد ۷۰۱، واحد کمیسیون معاملات
- ایلام - چوار نرسیده به روستای آبزا مجتمع پتروشیمی ایلام - دبیر خانه کمیسیون معاملات

میزان تضمین شرکت در مناقصه پس از ارزیابی کیفی مناقصه‌گران اعلام خواهد شد.

سایر اطلاعات و جزئیات مربوطه در اسناد مناقصه آمده است. در صورت نیاز به کسب اطلاعات بیشتر مناقصه‌گران می‌توانند با شماره همراه ۰۹۹۱۲۰۵۳۷۵۶ یا شماره تلفن: ۰۸۴-۳۸۳۹۰۰۰۰ داخلی ۴۲۱۵ - ۲۲۱۳ تماس حاصل فرمایند.

آدرس: ایلام - چوار - نرسیده به روستای آبزا - مجتمع پتروشیمی ایلام
تارنمای شرکت: www.ilampetro.com / بخش کمیسیون معاملات / زیر بخش مناقصات
تلفن: ۰۸۴۳۸۳۹۰۰۰۰ داخلی ۴۲۱۵-۲۲۱۳ فکس: ۰۸۴۳۲۷۲۳۹۴۸ کدپستی: ۶۹۳۶۱۵۹۷۰۰

روابط عمومی شرکت پتروشیمی ایلام

آگهی فراخوان شناسایی و ارزیابی کیفی مناقصه‌گران

موضوع مناقصه: PARTS FOR "RKR" SCREW COMPRESSOR
مطابق با شرح و مشخصات فنی

شماره مناقصه: PIS-020406 — نوبت دوم

شرکت پتروشیمی ایلام به استناد مجوز صادره از کمیسیون معاملات در نظر دارد PARTS FOR "RKR" SCREW COMPRESSOR مطابق با شرح و مشخصات فنی PIS-020406 مطابق مشخصات درج شده در اسناد مناقصه مطابق با شرح و مشخصات فنی را از طریق مناقصه عمومی دو مرحله‌ای با ارزیابی کیفی انجام نماید.

لذا بدین‌وسیله از شرکت‌های واجد شرایط دعوت می‌گردد در صورت تمایل به شرکت در این مناقصه از تاریخ ۱۴۰۴/۰۲/۰۷ به تارنمای شرکت پتروشیمی ایلام به نشانی www.ilampetro.com / بخش کمیسیون معاملات/ زیربخش مناقصات مراجعه و نسبت به دریافت اسناد ارزیابی کیفی اقدام و حداکثر تا ساعت ۱۵:۰۰ مورخ ۱۴۰۴/۰۲/۱۷ پاکت ارزیابی کیفی را صرفاً در قالب (CD/FLASHMEMORY) به یکی از دو آدرس ذیل تحویل دهند:

تهران- میدان شیخ بهایی- پلاک ۱۸- ساختمان رایان ونک- طبقه هفتم- واحد ۷۰۱- واحد کمیسیون معاملات
ایلام - چوار - نرسیده به روستای آبزا - مجتمع پتروشیمی ایلام - دبیرخانه کمیسیون معاملات

میزان تضمین شرکت در مناقصه پس از ارزیابی کیفی مناقصه‌گران اعلام خواهد شد.

سایر اطلاعات و جزئیات مربوطه در اسناد مناقصه آمده است. در صورت نیاز به کسب اطلاعات بیشتر، مناقصه‌گران می‌توانند با شماره همراه ۰۹۹۱۲۰۵۳۷۵۶ یا شماره تلفن: ۰۸۴-۳۸۳۹۰۰۰۰ داخلی ۴۲۱۵ - ۲۲۱۳ تماس حاصل فرمایند.

آدرس: ایلام - چوار- نرسیده به روستای آبزا - مجتمع پتروشیمی ایلام
تارنمای شرکت: www.ilampetro.com / بخش کمیسیون معاملات/ زیر بخش مناقصات
تلفن: ۰۸۴۳۸۳۹۰۰۰۰ داخلی: ۴۲۱۵-۲۲۱۳ فکس: ۰۸۴۳۲۷۲۳۹۴۸ کدپستی: ۶۹۳۶۱۵۹۷۰۰

روابط عمومی شرکت پتروشیمی ایلام

آگهی فراخوان شناسایی و ارزیابی کیفی مناقصه‌گران

موضوع مناقصه: INSTRUMENT DEVICE "ENDRESS+HAUSER"
مطابق با شرح و مشخصات فنی

شماره مناقصه: PIS-010266 — نوبت دوم

شرکت پتروشیمی ایلام به استناد مجوز صادره از کمیسیون معاملات در نظر دارد" INSTRUMENT DEVICE "ENDRESS+HAUSER مطابق با شرح و مشخصات فنی PIS-010266 مطابق مشخصات درج شده در اسناد مناقصه مطابق با شرح و مشخصا ت فنی را از طریق مناقصه عمومی دو مرحله‌ای با ارزیابی کیفی انجام نماید.

لذا بدین‌وسیله از شرکت‌های واجد شرایط دعوت می‌گردد درصورت تمایل به شرکت در این مناقصه از تاریخ ۱۴۰۴/۰۲/۰۷ به تارنمای شرکت پتروشیمی ایلام به نشانی www.ilampetro.com / بخش کمیسیون معاملات/ زیر بخش مناقصات مراجعه و نسبت به دریافت اسناد ارزیابی کیفی اقدام و حداکثر تا ساعت ۱۵:۰۰ مورخ ۱۴۰۴/۰۲/۱۷ پاکت ارزیابی کیفی را صرفا در قالب(CD/FLASHMEMORY) به یکی از دو آدرس ذیل تحویل دهند :

-تهران، میدان شیخ بهایی، پلاک ۱۸، ساختمان رایان ونک، طبقه هفتم، واحد ۷۰۱، واحد کمیسیون معاملات
-ایلام، چوار نرسیده به روستای آبزا، مجتمع پتروشیمی ایلام، دبیر خانه کمیسیون معاملات

میزان تضمین شرکت در مناقصه پس از ارزیابی کیفی مناقصه‌گران اعلام خواهد شد.

سایر اطلاعات و جزئیات مربوطه در اسناد مناقصه آمده است. درصورت نیاز به کسب اطلاعات بیشتر مناقصه‌گران می‌توانند با شماره همراه ۰۹۹۱۲۰۵۳۷۵۶ یا شماره تلفن: ۰۸۴-۳۸۳۹۰۰۰۰ داخلی ۴۲۱۵ - ۲۲۱۳ تماس حاصل فرمایند.

آدرس ایلام، چوار، نرسیده به روستای آبزا، مجتمع پتروشیمی ایلام
تارنمای شرکت: www.ilampetro.com /بخش کمیسیون معاملات/ زیر بخش مناقصات
تلفن: ۰۸۴۳۸۳۹۰۰۰۰ داخلی ۴۲۱۵-۲۲۱۳ فکس: ۰۸۴۳۲۷۲۳۹۴۸ کدپستی: ۶۹۳۶۱۵۹۷۰۰

روابط عمومی شرکت پتروشیمی ایلام

شکاف دیجیتالی

سویه‌های تاریک هوش مصنوعی چطور به «پارادوکس تکنولوژی» دامن می‌زند؟

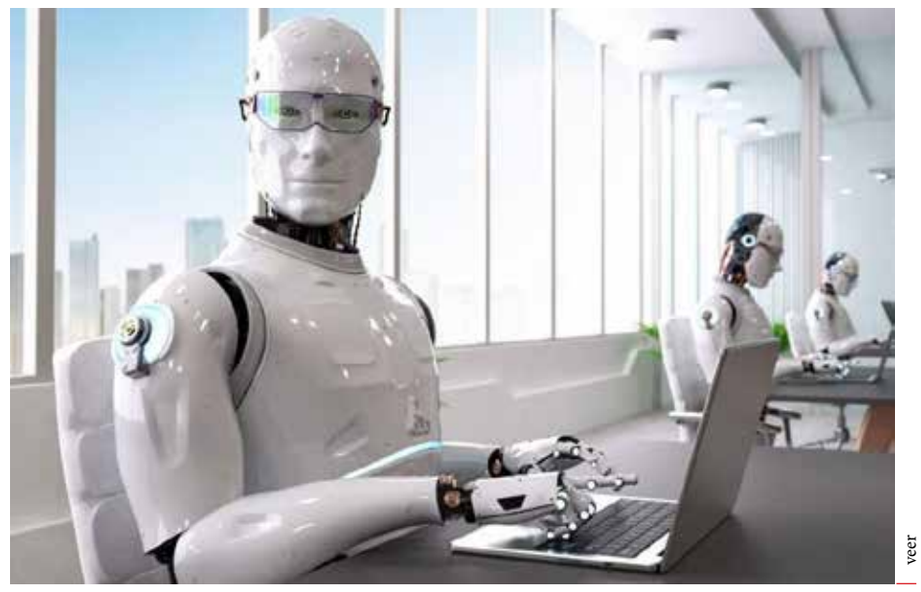
veer

علوم ارتباطات و اطلاعات

دکتر محمدمهدی فتوره‌چی
استاد علوم ارتباطات و دکترای ارتباطات و اطلاعات دانشگاه لورن فرانسه

این روزها که بهره‌گیری از قابلیت‌های فناوری هوش مصنوعی در حال گسترش است، بسیاری از دانشمندان حوزه هوش مصنوعی به جنبه‌های تهدیدآمیز این فناوری معترف شده‌اند. از جمله پروفسور اندرو نگ، مدیرآزمایشگاه هوش مصنوعی دانشگاه استنفورد و بنیانگذار گوگل برین، می‌گوید دور نیست آن روزی که هوش مصنوعی تمام جنبه‌های زندگی انسان را متأثر از خود کند و با نفوذ به عرصه فرهنگ، سبک زندگی انسان را متحول سازد. ایلان ماسک، سرمایه‌دار مشهور و از مدیران شرکت خودروسازی تسلا که در شبکه‌های اجتماعی نزدیک به ۲۰۰ میلیون دنبال‌کننده دارد و بخش اعظم موفقیت‌های کاری و تجاری‌اش را مدیون هوش مصنوعی است، خود از منتقدان سرسخت هوش مصنوعی به شمار می‌رود و معتقد است هوش مصنوعی در حالی که بزرگ‌ترین مشکلات بشر را حل کرده، بزرگ‌ترین تهدید هم برای بشریت است.

خطر هوش مصنوعی

با گسترش هوش مصنوعی در زندگی روزمره انسان، اکنون بسیاری از کارشناسان مطالعات فرهنگی به این نکته می‌اندیشند که ارزش‌های فرهنگی یک جامعه چطور تحت‌تأثیر فناوری هوش مصنوعی قرار می‌گیرد و ما چطور می‌توانیم از مخاطرات فرهنگی آن در امان باشیم؟ هوش مصنوعی در حالی که خلاقیت‌ها را افزایش می‌دهد و آگاهی عمومی را بالا می‌برد اما می‌تواند برخی مشاغل سنتی را به حاشیه ببرد و برای زبان و فرهنگ یک جامعه چالش‌های جدی ایجاد کند و باعث دگرگونی هویتی در جوامع شود. همه اینها «کاهش عاملیت انسان» را در پی خواهد داشت که به اعتقاد کارشناسان، این خطر، بزرگ‌تر از خطر بمب هسته‌ای است که در سال ۱۹۷۰ بسیاری از جوامع را تحت‌الشعاع قرار داده بود. چرا که این «عاملیت انسانی» است که جامعه را جلو می‌برد و تاریخ را می‌سازد؛ در حالی که «عاملیت روباتیک» چنین توانایی ندارد. بنابراین کاهش عاملیت انسانی در نتیجه استفاده از هوش مصنوعی، عمده‌ترین مخاطره‌ای است که جوامع بشری را تهدید می‌کند.

> هوش مصنوعی باعث شده محتوای آموزشی کیفیت قابل ملاحظه‌ای پیدا کند اما به همان میزان هوش ارتباطی و هوش عاطفی و ارتباطات احساسی دانش‌آموزان و دانشجویان را فروکاسته و مهارت‌های ارتباطی و اجتماعی آنان را کاهش داده است

هوش مصنوعی «شکاف دیجیتالی» را افزایش می‌دهد

برخی مدعی‌اند هوش مصنوعی توسعه فرهنگی می‌آورد در حالی که باید گفت همان‌طور که اینترنت نتوانست توسعه فرهنگی بیاورد، بعید است که هوش مصنوعی بتواند فرهنگ یا خرده‌فرهنگ‌ها را توسعه دهد. اما آنچه که برای عالمان علوم اجتماعی مسلم است اینکه بی‌شک هوش مصنوعی «شکاف دیجیتالی» را توسعه خواهد داد که یکی از سویه‌های تاریک هوش مصنوعی برای جوامع آینده خواهد بود. کشورهایی که صاحب این فناوری هستند، می‌توانند کاربران دیگر کشورها را مدیریت کنند و دسترسی آزاد به اطلاعات را در انحصار خود داشته باشند و اقشار کم‌برخوردار را از امکانات آن محروم کنند که همه اینها «شکاف دیجیتالی» را عمیق خواهد کرد.

هوش مصنوعی؛ تهدیدی برای هوش عاطفی

امروزه هوش مصنوعی در عرصه آموزش ورود چشمگیری یافته است و بی‌اغراق باعث شده محتوای آموزشی کیفیت قابل ملاحظه‌ای پیدا کند اما به همان میزان «هوش ارتباطی» و «هوش عاطفی» و ارتباطات احساسی دانش‌آموزان و دانشجویان را فروکاسته و مهارت‌های ارتباطی و اجتماعی آنان را کاهش داده است. در پی این تغییر و تحولات، جوامع انسانی در آینده نزدیک به چالش‌های اخلاقی و اجتماعی جدیدی دچار خواهند شد. یکی از مهم‌ترین این چالش‌ها که اکنون هم گریبانگیر ماست «نقض حریم شخصی افراد» است که اخلاقیات در جوامع مدرن را بسیار تحت‌الشعاع قرار داده و مرزهای هنجارهای اخلاقی را متزلزل کرده است.

مکتوب حاضر متن ویرایش و تلخیص شده «ایران» از سخنرانی دکتر فتوره‌چی است که با عنوان «تأثیر هوش مصنوعی بر ارزش‌های فرهنگی» در محل پژوهشگاه فرهنگ، هنر و ارتباطات وزارت فرهنگ و ارشاد اسلامی ارائه شده است.

ضریب نفوذ دانشگاه در جامعه

«نظام دانایی» باید قدرت حل مسائل جامعه را داشته باشد

پیشخوان

مریم اکبری
خبرنگار

«ضریب نفوذ دانشگاه در جامعه» از معیارهای مهم توسعه‌یافتگی است. برای این که «نظام دانایی» به جامعه راه پیدا کند و گره‌گشای مسائل جامعه شود باید «نهاد دولت» و «نهاد دانشگاه» در رابطه معناداری قرار گیرند؛ و این رابطه فراتر از به‌کارگیری افراد متخصص و شخصیت‌های دانشگاهی در نهاد دولت است. اینها نکاتی است که دکتر نیلی، رئیس سابق دانشگاه تهران، در تاریخ شفاهی دانشگاه تهران روایت می‌کند.

محمود نیلی احمدآبادی، استاد تمام گروه مهندسی متالورژی و مواد دانشکده فنی دانشگاه تهران است که بیش از ۷ سال ریاست دانشگاه تهران را برعهده داشت و بعد از علی‌اکبر سیاسی، بیشترین مدت ریاست بر این دانشگاه را داشته است. روایت او از تاریخ دانشگاه تهران، اکنون در قالب کتابی با عنوان «جامعه، دانشگاه و دانایی؛ تاریخ شفاهی دانشگاه تهران به روایت محمود نیلی احمدآبادی» به کوشش عباس قنبری باغستان، احمدرضا خضری، حسین میرزایی و به همت انتشارات اطلاعات منتشر شده است؛ با این هدف که نشان دهند دانشگاه محل عزیمت علم در جامعه است.

نیلی در این کتاب تصریح می‌کند که در جامعه ما رابطه ارگانیکی بین «جامعه»، «دانشگاه» و «دولت» وجود ندارد. هرچند دولت از خروجی دانشگاه و افراد متخصص بهره می‌گیرد اما ارتباط «نهاد دولت» با خود دانشگاه قطع است درحالی که اگر این ارتباط برقرار شود بسیاری از مسائل امروز جامعه حل خواهد شد. از نظر او، جامعه برای دانشگاه هزینه می‌کند تا دانا شود و از این دانایی سود برد و دچار اشتباهات مکرر و مشکلات و اتفاقات ناگوار نشود. اما اکنون جامعه ما از این دانایی به قدر مطلوب بهره نمی‌برد چون رابطه نهاد دولت با نهاد دانشگاه قطع شده است. این درحالی است که از ظرفیت‌های خوبی چون دانشگاه تهران و دیگر دانشگاه‌های کشور برخورداریم و از طرف دیگر، بسیاری از مشاوران و کارگزاران دولت، اعضای هیأت علمی دانشگاه‌ها هستند. اما ورود تک تک افراد به نهاد دولت کفایت نمی‌کند؛ تا خود دانشگاه و نهاد دانشگاه وارد جامعه و دولت نشود مشکلات جامعه حل نخواهد شد.

نکته دیگری که در این کتاب مورد تأکید قرار می‌گیرد ضرورت ارتباط مؤثر و معنادار بین نهادهای مختلف کشور است. نیلی معتقد است در چنین سطحی از ارتباط است که توسعه پایدار معنا می‌یابد. او در این روایت‌ها تلاش می‌کند نشان دهد که موضوعات دانشگاهی، مسائل انتزاعی نیستند و از فروریختن پلاسکو و بحران سیل و بسیاری از بحران‌های دیگر مثال می‌آورد تا نحوه ارتباط بحران‌ها با دانشگاه را تبیین کند و بگوید اگر خارج از مثلث «دانشگاه، جامعه و علم» حرکت کنیم در حل بحران‌ها ناکام می‌مانیم. اکثر بحران‌های اجتماعی از «غفلت نشانه‌ها» به‌وجود می‌آیند و ما در سطوحی از مدیریت، گرفتار چنین غفلت‌هایی هستیم. چون دانشگاه را به عنوان یک فرآیند دائمی و ذاتی در تمام مسائل وارد نمی‌کنیم در حالی که دانشگاه علاوه بر این که می‌تواند برای بسیاری از تنگناهای ما راه‌حل ارائه دهد، می‌تواند با آینده‌نگری برای مسائل آینده هم افق‌گشا باشد.

> نیلی در این کتاب تصریح می‌کند که در جامعه ما رابطه ارگانیکی بین «جامعه»، «دانشگاه» و «دولت» وجود ندارد. هرچند دولت از خروجی دانشگاه و افراد متخصص بهره می‌گیرد اما ارتباط «نهاد دولت» با خود دانشگاه قطع است درحالی که اگر این ارتباط برقرار شود بسیاری از مسائل امروز جامعه حل خواهد شد

آگهی مزایده

نوبت دوم

شرکت مادر تخصصی بازرگانی دولتی ایران

۱- مزایده‌گزار: شرکت مادر تخصصی بازرگانی دولتی ایران به نشانی تهران، میدان جهاد، شماره ۱۲ به‌شماره ثبت: ۲۵۵۲۰ و شناسه: ۱۰۱۰۰۷۰۹۸۲۶

۲- موضوع مزایده: اسقاط خودروهای فرسوده به‌شرح جدول ذیل:

ردیف	پلاک اتومبیل	مدل	نوع سیستم	تیپ	نوع کاربری	شماره شاسی	وضعیت فروش	محل استقرار
۱	ایران ۲۲-۹۱۵ الف ۲۶	۱۳۸۱	پژو	آردی ۱۶۰۰	سواری	۸۰۷۲۷۹۵۰	فروش اوراقی	
۲	ایران ۸۵-۵۷۵ الف ۱۳	۱۳۷۱	نیسان	پاترول ۴ درب	سواری	PNV35P111240	فروش اوراقی	
۳	ایران ۸۵-۴۴۵ الف ۱۳	۱۳۸۲	پراید	صبا (جی.تی ایکس)	سواری	S۱۴۱۲۲۸۲۹۲۱۱۵۵	فروش اوراقی	
۴	ایران ۸۵-۱۵۵ الف ۱۳	۱۳۷۵	نیسان	پاترول ۲ درب	سواری	PNK15Z513294	فروش اوراقی	
۵	۲۱۹ ب ۱۳	۱۳۷۶	جیپ	کالسکه صحرا	سواری	PJ515B504306	فروش اوراقی	
۶	۴۳۸ ب ۱۲	۱۳۸۱	پژو	405 SLX	سواری	۸۱۳۰۰۷۵۵	فروش اوراقی	
۷	ایران ۸۵-۴۴۳ الف ۱۳	۱۳۷۲	پژو	جی ال ایکس ۴۰۵	سواری	۷۲۰۰۸۳۸۳	فروش اوراقی	
۸	ایران۸۵-۸۶۴ الف ۱۵	۱۳۷۵	پیکان	۱۶۰۰	سواری	۷۴۴۰۲۵۱۰	فروش اوراقی	
۹	ایران ۸۴-۲۷۵ الف ۱۱	۱۳۸۰	پژو	جی ال ایکس ۴۰۵	سواری	۰۰۸۰۳۱۶۹۹۹	فروش اوراقی	
۱۰	ایران۸۴-۵۲۷ الف ۱۲	۱۳۷۷	نیسان	پاترول ۴ درب	سواری	PNVH35Z-700679	فروش اوراقی	
۱۱	ایران ۸۴-۲۵۵ الف۱۲	۱۳۸۱	پژو	جی ال ایکس ۴۰۵	سواری	۰۰۸۱۰۱۵۱۸۳	فروش اوراقی	
۱۲	ایران۸۴-۹۹۳ الف۱۴	۱۹۹۰	تویوتا	کرولا	سواری	۰۲۰۷۱۱۸	فروش اوراقی	
۱۳	ایران۸۴-۸۱۱ الف ۱۴	۱۳۶۳	پیکان	ساده کار	سواری	۰۱۶۲۰۶۹۹۲	فروش اوراقی	

۳- زمان، مهلت و نشانی دریافت اسناد: متقاضیان می‌توانند اسناد مزایده را از تاریخ بارگذاری و همچنین انتشار آگهی به مدت ۷ روز تا مورخ ۱۴۰۴/۲/۱۶ از طریق درگاه سامانه تدارکات الکترونیکی دولت به نشانی www.setadiran.ir دریافت نمایند.

۴- هزینه تهیه اسناد: واریز مبلغ ۵۰۰/۰۰۰ ریال به‌حساب بانک مرکزی به‌شماره شبا IR ۷۵۰۱۰۰۰۰۴۰۰۱۰۵۸۲۰۴۰۰۵۹۱۱ و شناسه ۳۹۷۰۵۸۲۸۲۲۹۴۲۱۰۰۵۵۹۱۰۰۰۰۰۰۰۰۰۰ قابل واریز در کلیه شعب بانک‌ها به‌صورت پایا.

۵- مدت اعتبار پیشنهادها: سه ماه از تاریخ تحویل پیشنهاد مالی می‌باشد.

۶- مبلغ و نوع تضمین شرکت در مزایده: واریز وجه نقد به مبلغ ۱۰۰،۰۰۰،۰۰۰ریال به‌عنوان سپرده شرکت در مزایده به‌حساب شماره IR ۳۹۰۱۰۰۰۰ ۴۰۰۱۰۵۸۲۰۶۳۷۳۷۴۷ خزانه نزد بانک مرکزی جمهوری اسلامی ایران به‌نام شرکت مادرتخصصی بازرگانی دولتی ایران و یا ضمانت‌نامه بانکی بلاقید و شرط ۳ ماهه با تمدید اعتبار ۳ ماه دیگر.

۷- زمان و محل گشایش پیشنهادها: ساعت ۱۱ روز سه‌شنبه مورخ ۱۴۰۴/۲/۳۰ در محل شرکت به نشانی: تهران- خیابان فاطمی- نبش حجاب- شماره ۲۲۵- شرکت مادر تخصصی بازرگانی دولتی ایران (ساختمان شماره ۲)- طبقه دوم سالن جلسات خواهد بود.

۸- زمان و نحوه ارسال پاکات مزایده: مزایده‌گران می‌بایست اسناد مزایده را تا روز دوشنبه مورخ ۱۴۰۴/۲/۲۹ در سامانه تدارکات الکترونیکی دولت به آدرس www.setadiran.ir بارگذاری نمایند و در عین حال فیزیک پاکت الف را تا تاریخ فوق به نشانی تهران- میدان جهاد- شماره ۱۲- شرکت مادر تخصصی بازرگانی دولتی ایران - طبقه هفتم - دبیرخانه محرمانه حراست تحویل و رسید دریافت نمایند.

۹- لازم به ذکر است خودروهای مذکور در استان‌های سیستان و بلوچستان (شهر زاهدان)، استان هرمزگان (شهر بندر عباس) و استان قم مرکز اسقاط ۲۸۱۳ مستقر بوده و هزینه حمل و بارگیری خودروها بر عهده برنده مزایده می‌باشد.

۱۰- مزایده‌گران درصورت عدم عضویت قبلی در سامانه تدارکات الکترونیکی دولت (ستاد) می‌بایست مراحل ثبت‌نام در سایت www.setadiran.ir را انجام و گواهی امضای الکترونیکی دریافت نمایند.

۱۱- متقاضیان شرکت در مزایده درصورت نیاز به‌اطلاعات بیشتر می‌توانند با شماره تلفن ۸۴۳۹۹۷۴۲ تماس حاصل نمایند. ضمنا اطلاعات تماس سامانه ستاد جهت انجام مراحل عضویت در سامانه به‌شرح زیر می‌باشد.

مرکز تماس: ۰۲۱-۴۱۹۳۴ - دفتر ثبت‌نام: ۸۸۹۶۹۷۳۷ و ۸۵۱۹۳۷۶۸ - اطلاعات تماس دفاتر ثبت‌نام سایر استان‌ها، در سایت سامانه بخش «ثبت‌نام/ پروفایل تأمین‌کننده / مزایده‌گر» موجود است.

شرکت مادر تخصصی بازرگانی دولتی ایران

فراخوان مناقصه عمومی یک مرحله‌ای

نوبت دوم

شرکت مادر تخصصی بازرگانی دولتی ایران

۱- مناقصه‌گزار: شرکت مادر تخصصی بازرگانی دولتی ایران به نشانی تهران میدان جهاد شماره ۱۲ به‌شماره ثبت: ۲۵۵۲۰ و شناسه: ۱۰۱۰۰۷۰۹۸۲۶

۲- موضوع مناقصه: امور سرویس ایاب و ذهاب با ۲۷ دستگاه خودروی سواری شامل ۶ دستگاه پژو پارس با سال ساخت ۱۴۰۱ به بالا و ۲۱ دستگاه پژو یا سمند LX با سال ساخت ۱۴۰۰ به بالا و یا سایر محصولات سواری ایران خودرو همگی دارای مجوز طرح ترافیک.

۳- زمان، مهلت و نشانی دریافت اسناد: متقاضیان می‌توانند اسناد مناقصه را از تاریخ بارگذاری و همچنین انتشار آگهی تا مورخ ۱۴۰۴/۲/۱۶ از طریق درگاه سامانه تدارکات الکترونیکی دولت به نشانی www.setadiran.ir دریافت نمایند.

۴- هزینه تهیه اسناد: واریز مبلغ ۵۰۰/۰۰۰ ریال به‌حساب بانک مرکزی به‌شماره شبا IR ۷۵۰۱۰۰۰۰۴۰۰۱۰۵۸۲۰۴۰۰۵۹۱۱ و شناسه ۳۹۷۰۵۸۲۸۲۲۹۴۲۱۰۰۵۵۹۱۰۰۰۰۰۰۰۰۰۰ قابل واریز در کلیه شعب بانک‌ها به‌صورت پایا.

۵- مدت اعتبار پیشنهادها: سه ماه از تاریخ بازگشایی پیشنهاد مالی می‌باشد.

۶- مبلغ و نوع تضمین شرکت در مناقصه: واریز وجه نقد به مبلغ ۸،۷۰۰،۰۰۰،۰۰۰ ریال به‌عنوان سپرده شرکت در مناقصه به‌حساب شماره IR ۳۹۰۱۰۰۰۰ ۴۰۰۱۰۵۸۲۰۶۳۷۳۷۴۷ خزانه نزد بانک مرکزی جمهوری اسلامی ایران به‌نام شرکت مادر تخصصی بازرگانی دولتی ایران و یا ضمانت‌نامه بانکی بلاقید و شرط ۳ ماهه با تمدید اعتبار ۳ ماه دیگر.

۷- زمان و محل گشایش پیشنهادها: ساعت ۱۰ روز یک‌شنبه مورخ ۱۴۰۴/۲/۲۸ در محل شرکت به نشانی: تهران- خیابان فاطمی- نبش حجاب- شماره ۲۲۵- شرکت مادر تخصصی بازرگانی دولتی ایران (ساختمان شماره ۲)- طبقه دوم سالن جلسات خواهد بود.

۸- نحوه تکمیل و تنظیم پاکات مناقصه: مناقصه‌گران می‌بایست بر طبق شرایط و دستورالعمل شرکت در مناقصه نسبت به تکمیل و تنظیم و ارسال پاکات اقدام نمایند.

۹- زمان و نحوه ارسال پاکات مناقصه: مناقصه‌گران می‌بایست اسناد مناقصه را شامل پاکات الف و ب و ج در سامانه تدارکات الکترونیکی دولت به آدرس www.setadiran.ir درج و در عین حال فیزیک پاکت الف را ظرف مدت ۱۰ روز از آخرین روز تحویل اسناد تا پایان وقت اداری روز شنبه مورخ ۱۴۰۴/۲/۲۷ به نشانی تهران- میدان جهاد- شماره ۱۲- شرکت مادر تخصصی بازرگانی دولتی ایران - طبقه هفتم - دبیرخانه محرمانه حراست تحویل و رسید دریافت نمایند.

۱۰- مناقصه‌گران درصورت عدم عضویت قبلی در سامانه تدارکات الکترونیکی دولت می‌بایست مراحل ثبت‌نام در سایت www.setadiran.ir را انجام و گواهی امضای الکترونیکی دریافت نمایند.

۱۱- متقاضیان شرکت در مناقصه درصورت نیاز به‌اطلاعات بیشتر می‌توانند با شماره تلفن ۸۴۳۹۹۷۴۲ تماس و همچنین آگهی فراخوان را از طریق نشانی اینترنتی www.gtc-portal.com ملاحظه نمایند. ضمنا اطلاعات تماس سامانه تدارکات الکترونیکی دولت (ستاد) جهت انجام مراحل عضویت در سامانه به‌شرح زیر می‌باشد.

مرکز تماس: ۰۲۱-۴۱۹۳۴ - دفتر ثبت‌نام: ۸۸۹۶۹۷۳۷ و ۸۵۱۹۳۷۶۸ - اطلاعات تماس دفاتر ثبت‌نام سایر استان‌ها، در سایت سامانه بخش «ثبت‌نام/ پروفایل تأمین‌کننده / مناقصه‌گر» موجود است.

شرکت مادر تخصصی بازرگانی دولتی ایران

فراخوان مزایده عمومی فروش تجهیزات پزشکی سال ۱۴۰۴

نوبت دوم

صندوق رفاه دانشجویان وزارت بهداشت، درمان و آموزش پزشکی در نظر دارد نسبت به‌فروش تجهیزات پزشکی خود اقدام نماید. متقاضیان می‌توانند صرفاً در مهلت مقرر به سامانه ستاد به آدرس setadiran.ir مراجعه کنند.

ردیف	موضوع	مبلغ سپرده شرکت در مزایده (ریال)	مهلت توزیع اسناد	مهلت ارائه پیشنهادات	زمان بازگشایی پاکت ها
۱	فروش تجهیزات پزشکی	۱،۰۰۰،۰۰۰،۰۰۰ ریال	از ساعت ۸ صبح روز چهارشنبه مورخ ۱۴۰۴/۰۲/۱۰ لغایت ساعت ۱۵:۰۰ روز دوشنبه مورخ ۱۴۰۴/۰۲/۱۵	از ساعت ۸ صبح روز سه شنبه مورخ ۱۴۰۴/۰۲/۱۶ لغایت ساعت ۱۵:۰۰ روز شنبه مورخ ۱۴۰۴/۰۲/۲۷	ساعت ۱۰ روز یکشنبه مورخ ۱۴۰۴/۰۲/۲۸

آدرس محل بازگشایی پاکات: تهران، خیابان ولیعصر، بالاتر از طالقانی، نبش کوچه گیلان، پلاک ۱۶۰۵، صندوق رفاه دانشجویان وزارت بهداشت، درمان و آموزش‌پزشکی. شماره تماس: ۰۲۱-۸۴۲۱۲۶۰۴

تذکر: سپرده قابل قبول برای شرکت در مزایده واریز وجه نقد یا ضمانت‌نامه بانکی معتبر با حداقل سه ماه اعتبار با قابلیت تمدید تا سه ماه دیگر می‌باشد.

صندوق رفاه دانشجویان وزارت بهداشت درمان و آموزش پزشکی

رئیس کل سازمان امور مالیاتی کشور در مجمع مدیران منابع انسانی قوای سه‌گانه:

نیروی انسانی مهم‌ترین سرمایه دستگاه‌های اجرایی و سازمان‌ها است

رئیس‌کل سازمان امور مالیاتی کشور در نشست مجمع مدیران منابع انسانی قوای سه‌گانه، نیروی انسانی را اصلی‌ترین سرمایه دستگاه‌های اجرایی عنوان کرد و گفت: لازم است تدابیر لازم جهت بهبود عملکرد آنان اتخاذ شود.

سیصد و هفتاد و چهارمین نشست مجمع مدیران منابع انسانی قوای سه‌گانه با حضور ذبیح الله سلمانی، معاون سرمایه انسانی سازمان اداری و استخدامی کشور و مدیران منابع انسانی دستگاه‌های اجرایی به میزبانی سازمان امور مالیاتی کشور برگزار و پیرامون اولویت‌های مهم حوزه اداری کشور بحث و تبادل نظر شد.

در ابتدای این نشست، سید محمدهادی سبحانیان، رئیس‌کل سازمان امور مالیاتی کشور نیروی انسانی را مهم‌ترین سرمایه دستگاه‌های اجرایی و سازمان‌ها عنوان کرد و اظهار داشت: سازمان امور مالیاتی به‌عنوان یکی از دستگاه‌های مهم تأمین منابع مالی دولت از نیروهای متخصص، کارآمد، جوان و توانمند برخوردار بوده و نهایت اهتمام خود را برای ایفای رسالت خطیر خویش جهت تأمین منابع مالی دولت بکار می‌بندد.

رئیس‌کل سازمان امور مالیاتی کشور با اشاره به دستاوردهای این سازمان طی دوره تحولی جدید و در راستای تحقق درآمدهای مالیاتی افزود: در سال گذشته بالغ بر ۶۵٫۵ درصد از هزینه‌های جاری کشور از محل درآمدهای مالیاتی تأمین شده و نسبت مالیات به تولید ناخالص داخلی نیز به ۸٫۳ درصد رسیده است که این مهم مرهون اهتمام و جدیت کارکنان این سازمان بوده و انتظار این است سازوکارها و نظام انگیزشی لازم برای بهبود عملکرد آنان بکار گرفته شود.

وی با بیان اینکه نظام مالیاتی کشور در حال گذر از یک نظام سنتی به نظام هوشمند و داده‌محور است، بیان داشت: به سرعت در حال حرکت به سمت مالیات‌ستانی بر اساس داده هستیم مسئله‌ای که مورد تأکید رئیس جمهور محترم نیز تحت عنوان ماده ۱۶۹ مکرر قانون مالیات‌های مستقیم قرار دارد.

سبحانیان نیروی انسانی را مهم‌ترین سرمایه هر سازمان دانست و تصریح کرد: با توجه به اینکه در حال حرکت به سمت نظام مالیات ستانی هوشمند هستیم باید در ترکیب جذب نیرو تغییراتی اعمال کنیم. هر اقدامی که تاکنون در سازمان امور مالیاتی کشور انجام شده به واسطه نیروی انسانی فعال و کارا بوده است. طبیعتا باید تلاش کنیم تا با سازوکارهای مختلف، نیروی انسانی کیفی را افزایش دهیم.

تحقق شعار سال با حسابرسی سیستمی

عضو کمیسیون آموزش و تحقیقات مجلس شورای اسلامی به بررسی تأثیر حسابرسی سیستمی مالیاتی و نحوه هدایت نقدینگی به سمت تولید و رونق اقتصادی و در نهایت تحقق شعار سال پرداخت.

اکبر پولادی نماینده لنجان در مجلس شورای اسلامی آنلاین، درباره حسابرسی‌های سیستمی مالیاتی و تأثیر آن در هدایت نقدینگی به سمت تولید و تحقق شعار سال گفت: حسابرسی‌های سیستمی مالیاتی می‌تواند تولیدکنندگان را ترغیب کند که سرمایه خود را به حوزه تولید هدایت کنند. این که مالیات به صورت سیستمی باشد، به ما این امکان را می‌دهد که با سازوکارهای عملی و اجرایی، نقدینگی موجود در جامعه را به سمت تولید هدایت کنیم. تولید به عنوان یک نقش مولد باید بتواند ایفای نقش کند.

نماینده لنجان در مجلس افزود: دولت باید سازوکارهایی ایجاد کند که سرمایه‌ها به سمت تولید هدایت شوند. ما باید موانع را برای تولید برداریم و در عین حال، با ایجاد شرایط قانونی مناسب، نقدینگی را به سمت مسیرهای مفید سوق دهیم.

عضو کمیسیون آموزش و تحقیقات مجلس شورای اسلامی تأکید کرد: این کار در دنیای امروز پیچیده است، زیرا افراد انگیزه زیادی برای انجام فعالیت‌هایی با سودآوری بالا دارند. بنابراین، باید شرایطی فراهم کنیم که این افراد به سمت فعالیت‌های مولد هدایت شوند و سودآوری آنها در جهت بهبود اقتصاد کشور قرار گیرد. باید از هر دو جنبه، هم زمینه‌های اقتصادی مناسب را فراهم کنیم و هم اهرم‌های قانونی را تقویت نماییم.

پولادی افزود: باید راه‌ها را برای حرکت در مسیر درست باز کنیم و مسیرهای اشتباه را ببندیم. به‌طور کلی، هدف این است که تمامی توان مالی موجود در کشور به سمت تولید هدایت شود.

عضو کمیسیون آموزش و تحقیقات مجلس ادامه داد: استفاده از حسابرسی‌های سیستمی و هدایت صحیح نقدینگی به سمت تولید می‌تواند به حل مشکلات اقتصادی کمک کند و راه را برای تحقق شعار سال در راستای تقویت تولید و سرمایه‌گذاری باز کند.

افزایش سرمایه‌گذاری در بخش مولد اقتصاد با تقویت حسابرسی سیستمی

عضو کمیسیون کشاورزی مجلس با بیان اینکه تقویت حسابرسی سیستمی یک نوع حمایت مالیاتی از بخش تولید است، گفت: این موضوع منجر به شفافیت و پیش‌بینی‌پذیری فضای اقتصادی کشور می‌شود و افزایش میل سرمایه‌گذاران برای سرمایه‌گذاری در بخش تولید را در پی دارد.

غلامرضا میرزایی، نماینده بروجن در مجلس شورای اسلامی با اشاره به اینکه به کار انداختن درآمدهای مالیاتی در راستای ارائه خدمات به مردم و اداره کشور ضرورت دارد، گفت: باید هوشمندسازی نظام مالیاتی کشور را جدی بگیریم و از این رهگذر به سمت دریافت مالیات عادلانه حرکت کنیم.

وی اظهار کرد: اینکه به درآمدهای نفتی دسترسی داریم، منافاتی با دریافت مالیات عادلانه از همگان ندارد. درآمدهای نفتی باید در راستای تقویت زیرساخت‌ها و امور زیربنایی هزینه شود.

نماینده بروجن در مجلس شورای اسلامی افزود: تولید از اهمیت بالایی برخوردار است و باید به سمت تقویت این بخش برویم. افزایش سرمایه‌گذاری در تولید که در شعار امسال نیز آمده است باید نمود عینی پیدا کند.

میرزایی با اشاره به اینکه حسابرسی سیستمی و هوشمند می‌تواند بستری برای مقابله با فراریان مالیاتی باشد، تاکید کرد: با این روش بر کشف مودیان جدید تمرکز می‌شود و از اعمال فشار مالیاتی بر بخش تولید، حقوق و دستمزدبگیران و مالیات‌دهندگان قانون‌مدار جلوگیری می‌شود.

عضو کمیسیون کشاورزی مجلس شورای اسلامی با تاکید بر اینکه طی سال‌های اخیر اقدامات خوبی در حوزه مالیاتی در کشور به اجرا گذاشته شده است، گفت: سیستم‌های مالیاتی کشور به انسجام بهتری رسیده‌اند. البته هنوز در ابتدای راه هستیم و باید هوشمندسازی روندهای مالیاتی را در کشور ادامه دهیم.

وی در ادامه افزود: هنوز شاهد فرار مالیاتی در کشور هستیم. دریافت مالیات سیستمی و هوشمند باید در خدمت مقابله با حساب‌های دو دفتره و موارد این‌چنینی قرار بگیرد. قطعاً روندهای سیستمی مالیات‌ستانی در خدمت حمایت از تولید است و می‌تواند از اعمال فشار مالیاتی بر این بخش بکاهد. این نماینده مجلس با بیان اینکه مالیات جزو درآمدهای پایدار دولت‌ها است، گفت: تجربه نشان داده که درآمدهای نفتی منبع مطمئنی برای بودجه‌ریزی نیستند، بنابراین دولت باید بر وصول دقیق مالیات‌ها متمرکز شود؛ سیستمی شدن نظام مالیاتی کشور می‌تواند به این روند کمک کند.

میرزایی تاکید کرد: هوشمندسازی نظام مالیاتی کشور کمک می‌کند که برآورد دقیق‌تری در مورد میزان وصول درآمدهای مالیاتی دولت در سال آینده داشته باشیم. این موضوع بسترساز بودجه‌ریزی و برنامه‌ریزی دقیق‌تر است.

به گفته این نماینده مجلس در مالیات‌ستانی هوشمند، اعتماد مودیان به نظام مالیاتی کشور نیز بیشتر تأمین می‌شود. زیرا نقش ممیزان مالیاتی در امور از بین می‌رود و افزایش دقت در روندهای مالیات‌ستانی را خواهیم داشت.

افزایش رضایت مؤدیان با محاسبه سیستمی تبصره ۱۰۰

سازمان مالیاتی با اتکا بر اشراف اطلاعاتی به فعالیت‌های اقتصادی و داده‌های مالی مؤدیان، امکان محاسبه و تشخیص مالیات صاحبان مشاغل خرد و پردرآمد را به‌صورت سیستمی فراهم ساخته است.

اصلی‌ترین منبع درآمدی دولت در قانون بودجه سال ۱۴۰۳ کل کشور درآمدهای مالیاتی به شمار می‌رود. در فرآیند تدوین لایحه بودجه سال ۱۴۰۳، دولت با لحاظ ظرفیت‌های اقتصادی کشور، شرایط کلان مالی و شاخص‌های موثر بر درآمدهای پایدار، رقم ۱۱۲۲ هزار میلیارد تومان را به‌عنوان پیش‌بینی درآمدهای مالیاتی در لایحه به مجلس شورای اسلامی پیشنهاد داد. در ادامه فرآیند تصویب، این رقم در قانون بودجه مصوب سال ۱۴۰۳ کل کشور به ۱۲۲۲ هزار میلیارد تومان افزایش یافت. این رقم حاکی از رشد ۵۱درصدی نسبت به درآمدهای مالیاتی وصول‌شده در سال ۱۴۰۲ است.

این در حالی است که تحقق درآمدهای مالیاتی در سال ۱۴۰۲ نیز نسبت به عملکرد سال ۱۴۰۱، رشد قابل توجهی معادل ۷۲ درصد را تجربه کرده بود. بنابراین، پیش‌بینی درآمد مالیاتی در سال ۱۴۰۳ بر پایه روندی تصاعدی و در عین حال با اتکا به اصلاحات ساختاری و ظرفیت‌های بالفعل و بالقوه نظام مالیاتی صورت گرفته است.

افزایش رقم پیش‌بینی‌شده در بودجه سال ۱۴۰۳ کل کشور برای درآمدهای مالیاتی، با توجه به رشد چشمگیر تحقق درآمدهای سال ۱۴۰۲، در آغاز سال جاری از منظر بسیاری از کارشناسان و تحلیلگران اقتصادی هدفی بلندپروازانه و دشوار ارزیابی می‌شد. برخی نیز تحقق این میزان درآمد مالیاتی را در تعارض با حفظ ثبات و آرامش در فضای اقتصادی و بازارها می‌دانستند.

با وجود چنین دیدگاه‌هایی و در شرایطی که اقتصاد کشور در سال گذشته با رخدادهای کم‌سابقه و پیش‌بینی‌ناپذیری مواجه بود، سازمان امور مالیاتی کشور با تکیه بر برنامه‌ریزی دقیق، تصمیم‌گیری هوشمندانه و اجرای اقدامات سنجیده و به‌موقع، موفق شد درآمدهای مالیاتی تحقق‌یافته را از سقف تعیین‌شده در قانون بودجه فراتر ببرد و عملکردی فراتر از انتظارات ثبت کند.

در همین راستا، بهره‌برداری هدفمند از ظرفیت تبصره ماده ۱۰۰ قانون مالیات‌های مستقیم با اتکا بر اشراف اطلاعاتی سازمان به فعالیت‌های اقتصادی و داده‌های مالی مؤدیان، در دستور کار قرار گرفت و امکان محاسبه و تشخیص مالیات صاحبان مشاغل خرد و پردرآمد را به‌صورت سیستمی فراهم شد. این اقدام، ضمن بهینه‌سازی فرآیند مالیات‌ستانی در این گروه از مؤدیان، زمینه‌ساز افزایش دقت، عدالت و سرعت در تعیین مالیات متعلق شد و نقش بسزایی در ارتقای درآمدهای مالیاتی ایفا کرد.

وصول ۴۶۲ میلیارد تومان مالیات از خانه‌های لوکس طی ۳ سال

با توجه به داده‌های موجود، از ابتدای سال ۱۴۰۰ که مسئله وصول مالیات از املاک گران‌قیمت وارد بودجه‌های سنواتی شد، در مجموع از ۱۵.۲هزار میلیارد تومان مالیات تشخیصی تنها ۴۶۲میلیارد تومان وصول شده است.

با توجه به پیگیری‌های انجام‌شده در خصوص عملکرد وصولی مالیات بر خانه‌های لوکس، از سال ۱۴۰۰ وصول این دسته از مالیات‌ها مانند مالیات بر خودروهای لوکس که نوعی مالیات بر ثروت محسوب می‌شوند آغاز شده است.

سقف شمول مالیات بر خانه‌های لوکس در سه سال گذشته

در سال ۱۴۰۰ خانه‌های با ارزش بیش از ۱۰ میلیارد تومان مشمول مالیات شدند، آن هم با نرخی معادل ۰٫۵ درصد ارزش خانه. در سال ۱۴۰۱، همچنان خانه‌های بالای ۱۰ میلیارد تومان مشمول مالیات بودند.

طی ۱۴۰۲، سقف شمول مالیات برای خانه‌های گران‌قیمت به ۲۰ میلیارد تومان افزایش یافت، خانه‌هایی با ارزش روز بالاتر از این مبلغ، مشمول مالیات به‌نرخ یک در هزار ارزش ملک شدند.

در سال ۱۴۰۳، سقف به ۳۵ میلیارد تومان افزایش یافت، خانه‌های با ارزش بالاتر از این مبلغ مشمول مالیات سالانه به‌نرخ دو در هزار ارزش ملک شدند.

جزئیات مالیات بر خانه‌های لوکس در ۱۴۰۴/ کاهش ۵میلیاردتومانی سقف شمول مالیات خانه‌های گران‌قیمت

براساس بند ح تبصره ۱ قانون بودجه سال ۱۴۰۴ نیز، زمین‌های دارای کاربری مسکونی که بر اساس ارزش روز آنها که بر مبنای آخرین ارزش معاملاتی موضوع ماده (۶۴) قانون مالیاتهای مستقیم ارزش آن بیش از سیصد میلیارد (۳۰۰،۰۰۰،۰۰۰،۰۰۰) ریال باشد و زمین‌های فاقد اعیانی دارای کاربری اداری و تجاری و واحدهای مسکونی که بر اساس ارزش روز آنها که بر مبنای آخرین ارزش معاملاتی موضوع ماده (۶۴) قانون مالیاتهای مستقیم ارزش هر یک از آنها بیش از پانصد میلیارد (۵۰۰،۰۰۰،۰۰۰،۰۰۰) ریال باشد، مازاد بر این مبلغ مشمول مالیات به‌میزان دو در هزار می‌شوند.

این مالیات به‌عهده شخصی است که در ابتدای سال ۱۴۰۴ مالک املاک فوق بوده است. سازمان ثبت اسناد و املاک کشور مکلف است اطلاعات مورد درخواست سازمان امور مالیاتی کشور در اجرای قوانین مالیاتی را به‌صورت برخط (آن‌لاین) در اختیار این سازمان قرار دهد.

واحدهای مسکونی در حال ساخت، مشمول این مالیات نمی‌باشند، همچنین واحدهای مسکونی افرادی که مالک تنها یک واحد مسکونی هستند، مشروط به تداوم مالکیت در ده سال گذشته تا سقف دو برابر سقف فوق‌الذکر مشمول این مالیات نمی‌باشند.

واحدهای مسکونی غیرمجاز تا زمان دریافت پروانه ساخت یا اجرای حکم کمیسیون‌های موضوع مواد (۹۹) و (۱۰۰) قانون شهرداری مصوب ۱۱/۴/۱۳۳۴ حسب مورد مشمول جریمه‌ای معادل دو برابر مالیات واحدهای مسکونی مجاز موضوع این بند می‌باشند که توسط سازمان امور مالیاتی دریافت می‌شود. پرداخت جریمه مزبور هیچ‌گونه حق مکتسبه‌ای برای دارندگان واحدهای غیرمجاز ایجاد نخواهد نمود.

محاسبه مالیات بر خانه‌های لوکس برمبنای ارزش معاملاتی

تمامی اشخاص حقیقی و حقوقی مکلفند با رعایت قوانین مالیاتی، مالیات سالانه مربوط به هر یک از زمین‌ها و واحدهای مسکونی تحت‌تملک خود و فرزندان کمتر از هجده سال و محجور تحت‌تکفل را حداکثر تا پایان بهمن ماه سال ۱۴۰۴ پرداخت نمایند. ثبت نقل و انتقال املاکی که به‌موجب این بند برای آنها مالیات وضع گردیده است، قبل از پرداخت بدهی مالیاتی مورد انتقال شامل مالیات بر دارایی، نقل و انتقال قطعی و اجاره ممنوع است. متخلف از حکم این بند در پرداخت مالیات متعلقه مسئولیت تضامنی دارد. مالیات تعیین‌شده در اجرای این بند قطعی است و اعتراض اشخاص مطابق قانون مالیات‌های مستقیم قابل رسیدگی است. اجرای این حکم نافی دادخواهی اشخاص در مراجع قضائی نیست. این ارقام بر اساس ارزش روز املاک محاسبه می‌شوند که نرخ آن در یک جدول توسط سازمان امور مالیاتی اعلام می‌شود، بر همین اساس دفترچه ارزش معاملاتی مناطق ۲۲گانه تهران که به‌منظور اجرا در سال ۱۴۰۴ ابلاغ شده است.

وصول تنها ۴۶۲میلیارد تومان از خانه‌های لوکس طی سه سال

با توجه به اقدامات انجام‌شده طی سه سال گذشته و از سال ۱۴۰۰ در مجموع ۷۲۶ هزار خانه مشمول شدند، از این میزان تعداد ۳۹۴ هزار مورد تعیین شد، بر همین اساس در مجموع طی سه سال گذشته ۱۵٫۲ هزار میلیارد تومان مالیات بر خانه‌های خالی تعیین شده است.

از رقم تعیین‌شده در نهایت تنها ۴۶۲ میلیارد تومان وصول شده است، این رقم حاصل حدود ۲۳ هزار پرداختی مؤدیان بوده است که ۱۵ هزار مورد آن مربوط به سال ۱۴۰۲ بوده است، در حقیقت مشمولان به‌صورت سرانه حدود ۲۰ میلیون تومان مالیات پرداخت کرده‌اند. در عین حال، در این بازه زمانی ۴۴ هزار و ۸۵۴ اعتراض نسبت به برگ‌تشخیص‌های صادرشده به ثبت رسیده که مجموع ارزش آنها برابر یک‌هزار و ۸۴۱ میلیارد تومان بوده است.

جزئیات ارقام مربوط به مالیات بر املاک گران‌قیمت در جدول زیر قابل مشاهده است (ارقام به ریال):

خلاصه گزارش وضعیت اخذ مالیات از خانه های لوکس

سال	تعداد مشمولین بازدید کننده از سایت	تعداد تعیین شده	مبلغ کل تعیین شده	تعداد پرداختی	مبلغ کل پرداخت شده	تعداد اعتراض	مبلغ کل اعتراض
۱۴۰۰	۶۲,۶۸۸	۱۲,۲۷۰	۳,۷۹۵,۷۶۰,۷۷۲,۲۱۳	۵,۰۴۷	۱,۰۳۸,۰۳۷,۷۱۹,۶۱۵	۱,۴۶۴	۸۳۰,۰۳۱,۶۹۵,۸۶۱
۱۴۰۱	۴۳,۶۳۶	۴۰,۵۰۴	۱۱,۷۱۳,۲۴۵,۶۰۶,۸۵۰	۱,۷۸۸	۱۲۵,۴۰۸,۲۱۰,۱۶۱	۳,۸۶۱	۸۴۵,۲۱۶,۳۵۷,۶۳۶
۱۴۰۲	۳۲۶,۵۱۵	۱۳۵,۴۷۲	۴۴,۵۳۴,۲۵۴,۹۱۴,۶۰۵	۱۵,۶۶۱	۳,۲۶۳,۰۰۰,۴۴۱,۷۸۹	۳۶,۳۶۲	۱۴,۶۸۱,۳۲۲,۲۲۵,۱۶۹
۱۴۰۳	۲۹۳,۲۸۴	۲۰۵,۷۰۷	۹۲,۳۷۲,۱۴۹,۱۲۱,۴۶۲	۷۷۳	۱۹۴,۰۰۱,۲۷۹,۰۶۷	۳,۱۶۷	۲,۰۶۲,۱۷۰,۷۵۴,۹۹۶
مجموع	۷۲۶,۱۲۳	۳۹۳,۹۵۳	۱۵۲,۴۱۵,۴۱۰,۴۱۵,۱۳۰	۲۳,۲۶۹	۴,۶۲۰,۴۴۷,۶۵۰,۶۳۲	۴۴,۸۵۴	۱۸,۴۱۸,۷۴۱,۰۳۳,۶۶۲

«ایران» صدای مردم ایران است

همه ایرانیان می‌توانند مشکلات و مطالبات خود را در تماس با شماره ۰۲۱-۸۸۷۶۹۰۷۵ با ما در میان بگذارند. ما مشکلات شما را از مسئولان پیگیری می‌کنیم و نتیجه آن را در این صفحه به آگاهی شما می‌رسانیم. «ایران» صدای شما خواهد بود.

وعده

رفع مشکلات مدارس در مناطق محروم (مدارس سنگی و کانکسی)
توسعه فضاهای آموزشی ۳۱ استان کشور در مجموع به میزان ۲ میلیون و ۳۶۲ هزار و ۷۷۰ متر مربع

برنامه

احصا و رفع مشکلات مدارس سنگی، کانکسی و تخریبی و مدارس دارای تراکم بالای ۳۵ نفر در کلاس درس و سرانه کمتر از ۳ مترمربع

تأمین بودجه

منابع پیش‌بینی شده در بودجه ۱۴۰۴ و برنامه توسعه هفتم از جمله: ۳۳ همت از محل بودجه سازمان نوسازی مدارس و بخشی از بودجه ۳۰ همتی مولدسازی متعلق به پروژه‌های بازآفرینی شهری

موعد وفا

رفع مشکلات مدارس در مناطق محروم ظرف یک سال و برنامه‌ریزی توسعه فضاهای آموزشی استان‌ها تا پایان دی ماه ۱۴۰۴

معاون فنی و نظارت سازمان نوسازی مدارس کشور در گفت‌وگو با «ایران» اعلام کرد

خداحافظی با مدارس سنگی و کانکسی

گفت و گو

غزل رضایی‌ثانی
خبرنگار

رئیس‌جمهوری از ابتدای کار خود با بررسی وضعیت آموزشی کشور دو محور توسعه نرم‌افزاری و سخت‌افزاری را در دستور کار قرار داد. توسعه نرم‌افزاری به موضوع آموزش و یادگیری مربوط بوده و توسعه سخت‌افزاری به ایجاد بستر آموزشی و توسعه مدارس مرتبط است. بسیاری از مناطق صعب العبور، کمتر برخوردار و همچنین کلانشهرهایی که درگیر مهاجران هستند با کمبود مدرسه مواجه‌اند، همچنین بسیاری از مدارس نیازمند تجهیزات به روز و جدید هستند که این موارد باید از سوی سازمان نوسازی، توسعه و تجهیز مدارس کشور انجام شود. مهندس عبداللهی، معاون فنی و نظارت سازمان نوسازی مدارس کشور درباره اقداماتی که برای پیشبرد دستور رئیس‌جمهوری از حیث سخت‌افزاری انجام شده با «ایران» گفت‌وگو کرد.

وزارت کشور برای عبور از بحران‌های آموزشی در کشور طبق دستور رئیس‌جمهوری پیشنهادهایی را برای توسعه فضاهای آموزشی در هر استان مطرح کرده که در سال جاری باید محقق شود. هدفگذاری در این زمینه چگونه خواهد بود و برنامه‌ریزی سازمان نوسازی مدارس برای این کار چیست؟

سازمان نوسازی مدارس کشور حسب دستور و دغدغه ریاست محترم جمهوری در خصوص توسعه عدالت آموزشی که یکی از ارکان اصلی آن توسعه زیرساخت‌ها و تجهیزات آموزشی است، برنامه‌ریزی اساسی و فوری را برای حل این مسأله آغاز کرد. بر این اساس مشکلات فضاهای آموزشی استان‌ها در ساماندهی مدارس سنگی، کانکسی، تخریبی و تراکم بالای ۳۵ نفر در کلاس درس و سرانه کمتر از ۳ مترمربع، در اطلس نظام مسائل استان احصا شد. رکن رکین این نهضت عظیم ملی، مردم عزیز و خیراندیش هستند. برای هدایت و راهبری نهضت توسعه عدالت در فضاهای آموزشی و پرورشی ومسئولیت‌پذیری اجرای پروژه‌ها و تقسیم کار و تسهیل‌گری با مشارکت مردم، ساختار چند سطحی تعریف شده است.

استان‌ها هر کدام به طور جداگانه آمار توسعه فضاهای آموزشی را اعلام کردند. کدام شهرها بیشترین مشکل را در فضای آموزشی مدارس دارند؟

در این زمینه بیشتر کلانشهرها و پایتخت با مشکل تراکم بالای کلاس درس مواجه هستند که طبیعتاً آن هم به دلیل جمعیت بالا در این شهرهاست. همچنین در بعضی مناطق کوهستانی و کم برخوردار مدارس سنگی و کانکسی را داریم که برای برچیده و جایگزین شدن با مدارس جدید برنامه هایی تعریف شده است.

برای رفع نیازهای مورد نظر درباره فضای آموزشی، چه زمانی نیاز است؟

زمان‌بندی مورد نظر رئیس محترم جمهوری برای رفع مشکلات مدارس در مناطق محروم (مدارس سنگی و کانکسی) یک سال است که با تلاش‌های در حال انجام به امید خدا محقق خواهد شد. بقیه فضاها همه به ترتیب پیگیری و نهایی خواهند شد.

بودجه مورد نیاز سازمان برای اینکه بتواند توسعه مدرسه‌سازی را پیش ببرد، چقدر است؟

منابع مورد نیاز حسب فضاها و مناطق مختلف کشور متفاوت است که همگی در اطلس نظام مسائل استان‌ها به تفکیک مشخص شده است. البته برخی منابع در برنامه توسعه هفتم پیش‌بینی شده است که در صورت تحقق کمک شایانی به نهضت مدرسه‌سازی کشور خواهد کرد.

در حال حاضر روند کار به چه صورتی است و توسعه زیرساخت‌ها در کدام استان‌ها در حال انجام است؟

روند کار با اجرایی شدن الگوی عمل نهضت توسعه عدالت در فضاها و تجهیزات آموزشی و حضور پررنگ استانداران و فرمانداران شتاب گرفته است. برای راهبری و استفاده از تمامی ظرفیت‌ها، تیم بین بخشی در استان‌ها با مسئولیت استاندار تشکیل شده و با اولویت بخشی نیازهای سطح هر استان مبتنی بر عدالت، نقش تمامی نهادها و دستگاه‌های استانی برای بسیج امکانات و مردم را مشخص کرده و برای هر پروژه از بین مردم منطقه مسئول پروژه تعیین شده است.

جدول: هدفگذاری یک ساله استان‌ها در راستای تحقق دستور رئیس‌جمهوری و «توسعه عدالت آموزشی»

استان	متر مربع
اردبیل	۲۲۵۰۰۰
تهران	۲۰۰۰۰۰
یزد	۲۰۰۰۰۰
کرمان	۱۶۵۰۰۰
فارس	۱۲۰۰۰۰
سیستان و بلوچستان	۱۱۶۰۰۰
خراسان رضوی	۱۰۵۷۰۰
کهگیلویه و بویراحمد	۸۲۶۵۸
آذربایجان شرقی	۸۰۰۰۰
اصفهان	۸۰۰۰۰
بوشهر	۶۸۰۰۰
خوزستان	۵۳۰۰۰
آذربایجان غربی	۴۷۲۹۶
قم	۳۸۰۰۰
مازندران	۳۷۶۹۱
خراسان جنوبی	۳۵۰۰۰
گلستان	۳۵۰۰۰
البرز	۲۹۵۰۰
مرکزی	۲۵۰۰۰
کرمانشاه	۲۳۰۰۰
ایلام	۲۱۹۸۲
هرمزگان	۲۱۲۸۰
کردستان	۲۰۰۰۰
سمنان	۱۸۲۳۸
چهارمحال و بختیاری	۱۴۰۰۰
زنجان	۱۳۹۰۰
همدان	۱۲۸۲۱
خراسان شمالی	۱۰۰۰۰
قزوین	۸۰۰۰
لرستان	۷۴۰۰
گیلان	۴۰۹۳

یادداشت

حسین مولوی
مدیرکل سابق آموزش و پرورش استان مرکزی/ معلم

توسعه زیرساخت‌های آموزشی در خدمت توسعه پایدار

ساخت فضاهای آموزشی برای نظام آموزش و پرورش از اهمیت بسیاری برخوردار است، زیرا محیط مناسب و استاندارد تأثیر شگرفی در پیشرفت تحصیلی دانش‌آموزان دارد و می‌تواند با انگیزه افزایی و کیفیت یادگیری از بروز فشارهای روانی و جسمی در دانش‌آموزان جلوگیری کند. همچنین تأمین و توسعه فضاهای آموزشی مناسب با تعاملات اجتماعی و پرورش مهارت‌ها، اقدامی است که به بهبود سطح آموزش، کاهش ترک تحصیل و ارتقای سلامت آینده جامعه کمک می‌کند. مقدماتی که نشان می‌دهد سرمایه‌گذاری در زیرساخت‌های آموزشی چگونه می‌تواند گامی اساسی برای توسعه پایدار کشور باشد.

بر همین مبنا، مسعود پزشکیان رئیس‌جمهوری نیز «توسعه عدالت در فضاهای آموزشی» را به‌عنوان یکی از اولویت‌های اصلی دولت خود مطرح کرد. این رویکرد با هدف رفع نابرابری‌ها در دسترسی به امکانات آموزشی باکیفیت، بویژه در مناطق محروم، طراحی شده است. رئیس‌جمهوری در عین حال بر لزوم مشارکت فعال مردم، مسئولان استانی و دستگاه‌های اجرایی در این طرح تأکید کرده و معتقد است که بدون همکاری همه‌جانبه، تحقق عدالت آموزشی امکان‌پذیر نخواهد بود. هدف نهایی این اقدامات، فراهم‌سازی فرصت‌های برابر آموزشی برای تمامی دانش‌آموزان کشور است.

البته قابل انکار نیست که در کنار توجه به ساخت و توسعه عدالت در فضاهای آموزشی، جذب و نگهداشت نیروی انسانی باکیفیت در آموزش و پرورش از اهمیت بالایی برخوردار است، زیرا معلمان و کارکنان آموزشی و پرورشی نقش حیاتی در شکل‌دهی آینده جامعه دارند. نیروی انسانی ماهر و متخصص می‌تواند فرآیند یادگیری را بهبود بخشد، انگیزه دانش‌آموزان را افزایش دهد و به ارتقای کیفیت آموزشی کمک کند. معلمان توانمند نه‌تنها اطلاعات علمی را منتقل می‌کنند، بلکه با ایجاد انگیزه، اعتماد به نفس و مهارت‌های اجتماعی در دانش‌آموزان، زمینه‌ساز رشد همه‌جانبه آنان می‌شوند. همچنین، نیروی انسانی باکیفیت می‌تواند به نوآوری در آموزش و استفاده بهینه از منابع آموزشی کمک کند و به تحقق اهداف آموزشی کشور یاری رساند.

به‌رغم توجه ویژه دولت چهاردهم بویژه شخص رئیس‌جمهوری به آموزش و پرورش، وضعیت نیروی انسانی در این وزارتخانه همچنان با چالش‌های جدی مواجه است. البته همه می‌دانند که در توسعه عدالت در فضاهای آموزشی و پرورشی و نیز در زمینه جذب، نگهداشت و ارتقای نیروی انسانی باکیفیت، تمامی مسئولیت‌ها بر عهده وزیر آموزش و پرورش نیست و نیازمند یاری نهادهای مختلف از تصویب قانون گرفته تا پشتیبانی و اجراست. باید امیدوار بود تمام ارکان حاکمیت در راستای تحقق توسعه عدالت در فضاهای آموزشی با هر دو مبنای آن یعنی توسعه فضاهای استاندارد آموزشی و نیز تقویت کیفی و کمی مورد نیاز آن همراهی و هم‌افزایی کنند.

الو «ایران»

۰۹۱۲۲۵۰..۶۱
متأسفانه تعداد افراد متخلفی که با وجود مصرف الکل شب‌ها در بعضی از بزرگراه‌ها رانندگی می‌کنند افزایش پیدا کرده است. رانندگی این افراد در اتوبان‌های همت و صدر در ساعت‌های بامدادی خطرآفرین شده و رصد و برخورد جدی‌تری نیاز است.

۹۳۰۱۴۷..۹۷
چند نفری در بطری آب معدنی، خاک سرخ هرمزگان را برداشتند. رسانه‌ها و مردم وامصیبتا سر دادند. اگر همه ما دلمان برای خاک ایران و محیط‌زیست آن می‌تپد و حب به وطن داریم، باید از مسئولان بخواهیم با دقت بیشتری نسبت به صادرات خاک حاصلخیز ایران در اشکال مختلف اعم از سفال، خاک گلدان، صنایع سفالی دستی یا کیلنکر سیمان توجه کنند. همچنین اگر واقعاً برای محیط‌زیست که امانت خداست ارزش قائل هستیم، باید بخواهیم که وزارتخانه محیط‌زیست تشکیل شود.

۹۱۲۷۱۷..۴۹
افزایش قیمت کالاها و خدمات در سال جاری از سوی برخی از مجامع صنفی، خدماتی، تولیدی و توزیعی و همچنین سکوت و عدم نظارت جدی دستگاه‌های متولی و اجرای سیاست غلط رهاسازی قیمت‌ها، موجب فشار بیش از حد به اقشاری که حقوق‌بگیر دولت نبوده و شغل آزاد دارند، شده و معیشت و زندگی آنها را شکننده ساخته است.

بنگاه

مدیرعامل جدید سازمان منطقه آزاد اروند:

دلایل عدم توسعه‌یافتگی خوزستان باید شناسایی و برطرف شود

مصطفی خانزادی درآیین تکریم و معارفه مدیرعامل سازمان منطقه آزاد اروند در اولین سخنرانی خود، گفت: «با وجود همه منابع و قابلیت‌های استان خوزستان، این سؤال مطرح می‌شود که دلایل عدم توسعه‌یافتگی این استان چیست و پیرو آن باید این عوامل شناسایی و به جد بررسی و حل شوند.»

مدیرعامل و رئیس هیأت مدیره سازمان منطقه آزاد اروند با قدردانی از برگزارکنندگان این مراسم، فرهیختگان و مسئولان حاضر در سالن، گفت: «از خداوند متعال سپاسگزارم که در این مقطع از عمرم قدم به سرزمینی گذاشتم که ذره ذره خاکش آغشته به خون بهترین بندگانش است، جا دارد از حسن اعتماد رئیس‌جمهوری و سرپرست محترم وزارت امور اقتصادی و دارایی و دیگر عزیزانی که فرصت خدمتگزاری در این منطقه را در اختیار این‌جانب گذاشتند، تقدیر و تشکر نمایم.»

مصطفی خانزادی اعلام کرد: به گفته رئیس سازمان برنامه و بودجه کشور، استان خوزستان از نظر تولید ناخالص ملی بدون در نظر گرفتن نفت بیش از ۶ و نیم درصد و با نفت حدود ۵۰ درصد تولید ناخالص ملی کشور را تأمین می‌کند، همچنین بیش از ۹۰ درصد زمین‌های این استان زراعی و قابل کشت است، ۳۰ درصد آب شرب کشور متعلق به این استان است و انسان‌ها و فرهیختگان بزرگی در سطح ملی زاده این دیارند، اما سؤال من این است، با این همه قابلیت، بخصوص که خط مقدم در دوران هشت سال دفاع مقدس نیز همین استان بوده، عوامل توسعه‌نیافتگی خوزستان در چیست؟! وی افزود: «در تمام دنیا اگر بررسی کنید متوجه خواهید شد شهرهایی که در جنگ‌ها خط مقدم بوده‌اند، بهترین وضعیت ممکن را دارا هستند. حال باید پاسخ دهیم که وضع موجود چقدر متأثر از عوامل داخلی و چه میزان خارجی است تا بتوانیم به جهش مورد نظر دست یابیم.»

خانزادی با ابراز تأسف از اینکه باوجود زحمات زیادی که از بدو تأسیس سازمان منطقه آزاد اروند مدیران عامل، اعضای هیأت مدیره و کارشناسان کشیده‌اند، امروز بودجه این سازمان ۲ و نیم همت است، اظهار کرد: «بنده شجاعت خواهم داشت و زیربار خیلی مسائل نخواهم رفت. اتفاقی که در سازمان رخ داده کاملاً نسبت عکس با بهره‌وری دارد و بشدت انتفاع را پایین آورده است.»

مدیرعامل سازمان منطقه آزاد اروند مشورت‌پذیری و تعامل‌گرایی را دو خصلت بارز خود دانست و ادامه داد: «تحت هیچ عنوان نیروهای توصیه‌ای نمی‌پذیرم، چرا که معتقدم شاخص نیرو، صلاحیت است.»

خانزادی مشارکت بخش خصوصی و دولتی را در پیشبرد اهداف سازمان مهم ارزیابی کرد و گفت: «ما تحریم‌ها را بهانه قرار داده و با همین بهانه سرمایه‌گذاران داخلی را هم فراری داده‌ایم. اینکه تحریم‌ها مشکلات زیادی را برای ما ایجاد کرده کاملاً درست است اما تاکنون حتی نتوانسته‌ایم سرمایه‌گذاران داخلی را هم جذب نماییم، لذا در این سازمان تأکید بنده بر بخش خصوصی خواهد بود.»

وی رمز موفقیت سازمان منطقه آزاد اروند در پیشبرد اهدافش را اتحاد و یکپارچگی عنوان و تأکید کرد: «باید بودجه و حق این منطقه را خودمان بگیریم. به‌عنوان یک مدیر این قول را به شما می‌دهم که با تمام توان این مسیر را با قدرت پیش ببرم. همچنین هر چه امکانات داریم متعلق به همین منطقه است و باید در همین جا خرج شود.»

مدیرعامل سازمان منطقه آزاد اروند با تأکید بر شفاف‌سازی، اذعان کرد: «دلیلی برای محرمانه کار کردن وجود ندارد.

یکی از مشکلات مناطق آزاد و دیگر دستگاه‌ها مقابله با تحول دیجیتال است. امروز هر شهروندی با گوشی همراه خود باید بفهمد در سازمان منطقه آزاد اروند چه می‌گذرد. حتماً تلاش خواهیم کرد به‌عنوان یک کار زیرساختی، منابعی را هزینه تحول دیجیتال در سازمان منطقه آزاد اروند نماییم.» وی در ادامه سخنانش افزود: «منطقه آزاد اروند باید هوشمند شود، هیچ کار غیرسامانه‌ای نباید در این سازمان انجام شود.»

مصطفی خانزادی استفاده از نظرات نخبگان و دانشگاهیان در پیشبرد اهداف سازمان را بسیار مؤثر دانست و اظهار کرد: «در اتاق من به روی همه افراد، بخصوص نخبگان و دانشگاهیانی که تولید فکر و اندیشه می‌کنند، باز است.»

وی به ظرفیت‌های گردشگری خوزستان و بویژه منطقه آزاد اروند به‌عنوان یک امتیاز مثبت و مغفول مانده اشاره کرد و گفت: «در حوزه گردشگری ظلم شدیدی به استان خوزستان شده است؛ استانی که دارای حمل‌ونقل ترکیبی، مناظر زیبا و رودخانه‌های کم نظیری است می‌تواند بیش از این در این حوزه مطرح شود.»

رئیس هیأت مدیره و مدیرعامل سازمان منطقه آزاد اروند در آخر خطاب به نمایندگان هر دو شهرستان گفت: «بخشی از اعتبارات را حتماً اختصاص می‌دهیم به وضعیت سیما و منظر شهری، چرا که وضعیت فعلی در شأن شهرهایی نظیر آبادان و خرمشهر نیست.»

مدیران عامل فرابورس، گروه سرمایه‌گذاری سپهر صادرات و هلدینگ انرژی سپهر از مجتمع پتروشیمی سبلان بازدید کردند

آغاز اولین گام‌های اجرایی در مسیر بورسی شدن پتروشیمی سبلان

در راستای آغاز فرآیند بورسی شدن پتروشیمی سبلان، مدیرعامل و مدیر اجرایی فرابورس ایران، مدیرعامل هلدینگ انرژی سپهر و مدیرعامل گروه سرمایه‌گذاری سپهر صادرات، همراه با مدیرعامل این مجتمع، از سایت‌های ۱ و ۲ پتروشیمی سبلان بازدید کردند.

به گزارش روابط عمومی پتروشیمی سبلان، این مجتمع با حمایت هلدینگ پتروفرهنگ، هلدینگ انرژی سپهر و گروه سرمایه‌گذاری سپهر صادرات، اولین گام‌های عملیاتی برای ورود به بازار سرمایه را آغاز کرده است. در همین راستا، دکتر محمدعلی شیرازی، دکتر احمد دهقان، دکتر سیدمهدی علم‌الهدی و دکتر جواد وکیلی با همراهی مهندس کریمی، با حضور در مجتمع، از نزدیک در جریان آخرین وضعیت تولید و پیشرفت پروژه‌ها قرار گرفتند. در جلسه‌ای که پس از این بازدید برگزار شد، دکتر محمدعلی شیرازی، مدیرعامل فرابورس ایران، با ابراز رضایت از روند توسعه و بهبود وضعیت مالی پتروشیمی سبلان اظهار کرد: «آنچه امروز از بازدید میدانی و گزارش‌های ارائه‌شده مشاهده شد، نشان‌دهنده تلاش‌های قابل توجه مدیریت و کارکنان این مجموعه است. وضعیت مالی و پیشرفت پروژه‌ها بسیار مطلوب ارزیابی می‌شود که شایسته قدردانی است.»

وی با تأکید بر اهمیت حضور شرکت‌های پتروشیمی در بازار سرمایه افزود: «صنعت پتروشیمی کشور دارای ظرفیت‌های عظیم اقتصادی است و ورود موفق شرکت‌های این صنعت به بورس، نشانه‌ای از اعتماد سرمایه‌گذاران به این حوزه خواهد بود.»

دکتر احمد دهقان، مدیرعامل هلدینگ انرژی سپهر نیز در این جلسه با اشاره به پیشرفت چشمگیر پروژه سبلان ۲ گفت: «پروژه سبلان ۲ هدف استراتژیک ما در هلدینگ انرژی سپهر است. روند تکمیل این پروژه حاصل حمایت‌های مستمر در سطوح مختلف مدیریتی است و در این زمینه دکتر صادقی و دکتر زارع‌پور، مدیران عامل صندوق ذخیره فرهنگیان و پتروفرهنگ به طور مجدانه پیگیری و پشتیبانی کردند که ما هم در هلدینگ انرژی سپهر تداوم همین روند را دنبال می‌کنیم.»

وی افزود: «بهره‌برداری از این فاز تحولی چشمگیر در ظرفیت تولید پتروشیمی سبلان ایجاد خواهد کرد و بدون شک جایگاه این شرکت را در بازارهای داخلی و بین‌المللی ارتقا خواهد داد.»

مدیرعامل هلدینگ انرژی سپهر همچنین تأکید کرد: «خروج سبلان از شمول ماده ۱۴۱ و تحقق سود یک و نیم هزار میلیارد تومانی، نشانه‌ای از استقرار این شرکت بر مدار پایدار توسعه و سودآوری است که نه تنها در تثبیت وضعیت مالی و تولیدی سایت ۱ مؤثر بوده، بلکه روند پیشرفت پروژه سایت ۲ را نیز تسریع کرده است.»

در ادامه، دکتر جواد وکیلی، مدیرعامل گروه سرمایه‌گذاری سپهر صادرات نیز با تقدیر از عملکرد مجموعه گفت: «مایه خرسندی است که امروز پتروشیمی سبلان با عبور از دوران زیان انباشته به مرحله سودآوری پایدار رسیده است. این موفقیت حاصل تلاش تیم مدیریتی و کارکنان این مجموعه است.» وی تأکید کرد: «گروه سرمایه‌گذاری سپهر صادرات همواره در راستای حمایت از پروژه‌های راهبردی سبلان گام برداشته و برای تکمیل سایت ۲ آمادگی کامل دارد.» در پایان جلسه، مهندس کریمی، مدیرعامل پتروشیمی سبلان، با ابراز قدردانی از حضور مدیران ارشد فرابورس و گروه مالی سپهر گفت: «خوشبختانه پتروشیمی سبلان پس از عبور از شرایط دشوار مالی و خروج از شمول ماده ۱۴۱ قانون تجارت، موفق به تحقق یک و نیم هزار میلیارد تومان سود شده است.»

وی افزود: «این تحول چشمگیر در کمتر از یک سال و با اتخاذ سیاست‌های دقیق تولیدی، فنی و مدیریتی محقق شد و ظرفیت بالای سبلان در ایجاد ارزش افزوده را نشان می‌دهد.»

مهندس کریمی با اشاره به پروژه سبلان ۲ ادامه داد: «پس از تصمیم راهبردی برای ادغام پروژه دنا با پتروشیمی سبلان در راستای افزایش بهره‌وری و صیانت از حقوق سهامداران، این فرآیند تنها طی ۴۵ روز به طور کامل اجرایی شد و بلافاصله فاز عملیاتی پروژه آغاز گردید. اکنون پیشرفت فیزیکی سایت ۲ نزدیک به ۹۰ درصد رسیده و ۹۶ درصد تجهیزات مورد نیاز خریداری شده است. خوشبختانه پروژه طبق برنامه زمان‌بندی در حال پیشرفت است و پیش‌بینی می‌شود در نیمه اول امسال به بهره‌برداری کامل برسد.» مدیرعامل پتروشیمی سبلان تأکید کرد: «با تکمیل پروژه سبلان ۲، ظرفیت تولید سالانه مجتمع به ۳ میلیون و ۳۰۰ هزار تن متانول خواهد رسید. این امر، پتروشیمی سبلان را به یکی از بزرگترین تولیدکنندگان متانول جهان تبدیل کرده و جایگاه آن را در بازار جهانی به شکل چشمگیری ارتقا خواهد داد.»

رفع موانع و تسهیلات صادرات از منطقه آزاد کیش

ایران‌آنلاین-کیش/ معاون اقتصادی و سرمایه‌گذاری سازمان منطقه آزاد کیش از رفع موانع و تسهیلات صادرات از این منطقه خبر داد. مسعود نیک‌افروز در حاشیه بازدید از پروژه‌های سرمایه‌گذاری غیرصنعتی و صنعتی جزیره کیش گفت: «با رفع مشکلات موجود و با تسهیل روند فعالیت سرمایه‌گذاران، تلاش می‌کنیم موانع احتمالی در حوزه صادرات را برطرف کرده و سهم صادرات جزیره کیش را در بین مناطق آزاد کشور افزایش دهیم.» وی با تأکید بر همراهی و حمایت این سازمان از فعالیت سرمایه‌گذاران گفت: «امیدواریم در ماه‌های آینده با رفع کامل موانع، هیچ مانعی برای پیشرفت پروژه‌ها وجود نداشته باشد.»

وی با بیان اینکه سرمایه‌گذاران همراهی خوبی با سازمان منطقه آزاد کیش دارند، افزود: «در بازدیدهای امروز مجوزهای فعالیت اقتصادی، مشکلات اداری و سایر چالش‌های مرتبط به دقت بررسی و با شناسایی پروژه‌های غیرفعال، برنامه زمان‌بندی مشخصی جهت آغاز مجدد فعالیت‌ها ارائه شد.»

همچنین در ادامه این بازدیدها، نیک‌افروز و هیأت همراه، از دو مجموعه صنعتی بازدید کردند که یکی از آنها «NG گروپ» نماینده یک شرکت ایتالیایی در زمینه تولید محصولات آرایشی و بهداشتی بود. معاون اقتصادی و سرمایه‌گذاری سازمان منطقه آزاد کیش اظهار کرد: «در راستای حمایت از توسعه صادرات، مقرر شد فضایی مناسب‌تر برای انبارداری و بسته‌بندی محصولات در کنار این مجموعه فراهم شود.» وی ادامه داد: «این شرکت ایتالیایی نیز متعهد شده است پس از فراهم شدن فضای جدید، به طور ماهانه ۸۰ تن مواد آرایشی استاندارد برای صادرات به بازارهای هدف تولید کند.» نیک‌افروز در پایان ابراز امیدواری کرد با تحقق این اقدامات، کیش به جایگاه شایسته‌ای در حوزه صادرات دست یابد.

آگهی دعوت به دومین مرحله مشارکت در ساخت پروژه‌های شمس قابل توجه فعالان صنعت ساختمان

ما به ساختن معنا می‌دهیم

شرکت مدیریت ساخت و ابنیه رضوی

شرکت مدیریت ساخت و ابنیه رضوی در نظر دارد به منظور احداث پروژه های خود واقع در شهرهای مشهد و قزوین با مشخصات جدول ذیل از کلیه سرمایه گذاران و سازندگان توانمند و ذیصلاح دعوت به همکاری نماید.
علاقه مندان می توانند جهت کسب اطلاعات بیشتر و خرید اسناد مشارکت در ساخت، با ارائه اصل فیش واریزی به **مبلغ ۲۵/۰۰۰/۰۰۰ ریال**(برای هر پروژه) به **حساب شماره ۱۰۰۱۰۰۴۰۲۶۹۵۸** نزد **بانک شهر** به نام شرکت مدیریت ساخت و ابنیه رضوی از **تاریخ ۱۴۰۴/۰۲/۰۹ تا تاریخ ۱۴۰۴/۰۲/۲۴** روزهای **شنبه تا چهارشنبه** از **ساعت ۸ صبح الی ۱۶** به نشانی‌های ذیل مراجعه و یا با شماره تلفن های درج شده تماس حاصل فرمایند.

تهران، خیابان ولیعصر(عج) بالاتر از میدان ونک، تقاطع خیابان میرداماد، پلاک ۲۶۲۰ (داخلی ۲۱۰) **تلفن: ۸۸۷۹۲۸۱۹ - ۰۲۱**
مشهد، خیابان کوهسنگی، بین کوهسنگی ۱۷ و ۱۹، شرکت مدیریت ساخت و ابنیه رضوی **تلفن: ۳۸۳۳۱۶۰۰ - ۰۵۱**

۱- **آخرین مهلت تحویل پیشنهادات** به دفاتر معرفی شده شرکت، **ساعت ۱۶ روز شنبه مورخ ۱۴۰۴/۰۲/۲۷** می‌باشد.
۲- سایر شرایط مشارکت، در اسناد درج شده و به متقاضیان تحویل داده خواهد شد.
۳- شرکت مدیریت ساخت و ابنیه رضوی در رد یا قبول پیشنهادات مختار است.

WWW.RCM.IR

آستان قدس رضوی | شرکت مدیریت ساخت و ابنیه رضوی

مشخصات عرصه و آدرس دقیق پروژه‌ها در فراخوان دوم مشارکت در ساخت ۱۴۰۴

ردیف	نام پروژه	کدنوسازی	مساحت عرصه (مترمربع)	حدود زیربنای کل (مترمربع)	نوع پروژه	آدرس
۱	شمس ۱	۲-۱۵-۲۱۴-۱۳	۲۴۰	۱,۴۴۸	مسکونی	مشهد، فرامرزعباسی ۲۵، فاروجی ۷، قطعه ۱۲ جنوبی
۲	شمس ۲	۲-۱۵-۲۱۴-۱۴	۲۲۴	۱,۰۲۸	مسکونی	مشهد، فرامرزعباسی ۲۵، فاروجی ۷، قطعه ۱۳ جنوبی
۳	شمس ۳	۲-۱۵-۲۱۴-۱۵	۱۹۲	۷۶۴	مسکونی	مشهد، فرامرزعباسی ۲۵، فاروجی ۷، قطعه ۱۴ جنوبی
۴	شمس ۶	۲-۱۵-۲۱۴-۱۸	۱۸۴	۸۴۳	مسکونی	مشهد، فرامرزعباسی ۲۵، فاروجی ۵، قطعه ۳۰ شمالی
۵	شمس ۷	۲-۱۵-۲۱۴-۱۹	۲۳۱	۱,۲۰۲	مسکونی	مشهد، فرامرزعباسی ۲۵، فاروجی ۵، قطعه ۲۹ شمالی
۶	شمس ۸	۲-۱۵-۲۱۴-۲۰	۲۴۰	۱,۲۱۲	مسکونی	مشهد، فرامرزعباسی ۲۵، فاروجی ۵، قطعه ۲۸ شمالی
۷	شمس ۱۴	۱۱-۴-۱۹۶-۱۶	۴۹۱	۲,۵۴۶	مسکونی	مشهد، سیدرضی ۵۸، آموزگار ۲۵
۸	شمس ۱۵	۱۱-۴-۲۱۶-۳-۱	۸۹۸	۴,۵۳۶	مسکونی	مشهد، آموزگار ۳۷ بلوک سوم
۹	شمس ۱۶	۱۱-۴-۲۲۵-۶	۱,۴۹۱	۸,۵۵۷	مسکونی	مشهد، آموزگار ۳۹ بلوک چهارم
۱۰	شمس ۱۷	۱۱-۴-۲۲۴-۷	۳,۵۱۹	۲۱,۶۸۷	مسکونی	مشهد،آموزگار ۳۹ بلوک پنجم رو به روی بوستان برکت
۱۱	شمس ۱۸	۱۱-۴-۲۳۸-۱	۹۰۰	۵,۱۷۰	مسکونی	مشهد، ضلع جنوبی بلوار امام علی بین دانشجو و سیدرضی
۱۲	شمس ۱۹	۱۱-۴-۲۳۸-۲	۲,۵۹۶	۱۵,۰۴۰	مسکونی	مشهد، ضلع جنوبی بلوار امام علی بین دانشجو و سیدرضی
۱۳	شمس ۲۰	۱۱-۴-۲۳۸-۳	۱,۴۴۳	۸,۲۹۴	مسکونی	مشهد، ضلع جنوبی بلوار امام علی بین دانشجو و سیدرضی
۱۴	شمس ۲۱	۱۱-۴-۲۳۸-۴	۱,۵۳۸	۸,۸۳۹	مسکونی	مشهد، ضلع جنوبی بلوار امام علی بین دانشجو و سیدرضی
۱۵	شمس ۲۲	۱۱-۴-۲۳۸-۵	۱,۶۳۴	۹,۳۸۹	مسکونی	مشهد، ضلع جنوبی بلوار امام علی بین دانشجو و سیدرضی
۱۶	شمس ۲۳	۱۱-۴-۲۳۸-۶	۱,۸۱۳	۱۰,۴۱۷	مسکونی	مشهد، ضلع جنوبی بلوار امام علی بین دانشجو و سیدرضی
۱۷	شمس ۲۵	۱۱-۴-۲۲۲-۳	۵۸۲	۳,۱۸۸	مسکونی	مشهد، بلوار آموزگار - آموزگار ۴/۳۷ - قطعه جنب فضای سبز
۱۸	شمس ۲۶	۹-۴-۱۰-۱	۹۱۰	۲,۸۷۰	مسکونی	مشهد، بلوار وکیل آباد - خیابان لاله ۶
۱۹	شمس ۲۷	۸-۲-۹-۵	۲,۴۹۶	۱۴,۷۳۰	تجاری-اداری	مشهد،خیابان دانشگاه - تقاطع رازی غربی و شهدای مدافع سلامت
۲۰	شمس۲۸	۲-۱۱-۳۸-۲	۱۰,۶۶۰	۳۲,۸۷۱	مسکونی	مشهد، خیابان موسوی قوچانی - کوچه موسوی قوچانی ۱۲
۲۱	شمس ۲۹	۲-۱۱-۳۸-۳	۱,۶۷۰	۵,۳۳۱	مسکونی	مشهد، خیابان موسوی قوچانی - کوچه موسوی قوچانی ۱۲
۲۲	شمس ۵۵	۲-۱۱-۱-۶	۵,۱۳۱	۴۳,۹۶۹	تجاری	قزوین - خیابان حکم آباد

گزارش

فینال لیگ برتر بسکتبال
برای طبیعت و شهرداری گرگان تکرار می‌شود

تقابل مربی و دستیار

پریسا غفاری/ تیم‌های بسکتبال طبیعت و شهرداری گرگان ساعت ۱۶:۰۰ عصر امروز در اولین بازی فینال لیگ برتر در سالن زنده‌یاد محمود مشحون به مصاف هم می‌روند.

بالاخره فینال بیست‌وششمین دوره لیگ برتر از راه رسید. فصلی پرفراز و نشیب که کمتر کسی فکر می‌کرد جنگ قهرمانی به طبیعت و شهرداری گرگان برسد، آن هم در حضور تیم‌هایی مانند کاله با مهره‌های ایرانی و خارجی‌اش یا نفت آبادان با حامد حدادی، ستاره بی‌چون و چرای بسکتبال ایران. اما تیم مهران شاهین‌طبع با شکست ۳- یک نفت آبادان و شهرداری گرگان با تکرار همان نتیجه مقابل کاله آمل، معادلات را تغییر دادند تا امروز فینال فصل قبل تکرار شود. جدال دو مدعی در فینال فصل قبل تا بازی پنجم رفت و در نهایت طبیعت با برتری در ۳ بازی از ۵ بازی، جام قهرمانی را در اولین دوره تجربه لیگ برتر از آن خود کرد، آن هم در گرگان و حضور تماشاگرانی که سه دوره متوالی شاهد قهرمانی تیم‌شان بودند. حالا بعد از ۱۰ ماه از آخرین تقابل فینالی آنها، دو تیم دوباره به هم رسیدند تا در نبرد دیگری به مصاف هم بروند. بر خلاف فصل قبل، طبیعت میزبان دو بازی اول است و در صورت نیاز به بازی پنجم، باز هم امتیاز میزبانی برای آن محفوظ است. گرگانی‌ها نیز میزبان بازی سوم و چهارم هستند تا مانند دو فصل قبل، این بار هم شانس داشته باشند تا در خانه صاحب جام قهرمانی شوند. برای دستیابی به این مهم، آنها روی ارسلان کاظمی، پیتر گریگوریان، برادران یازرلو، امیر آقاجان‌پور و «گلن گوزی» بازیکن آمریکایی که تأثیرگذار نشان داده حساب باز کرده‌اند و البته مبین شیخی که این روزها ستاره تیمش است.

در مقابل، وزنه‌های طبیعت برای تکرار قهرمانی در نبود پری پتی مصدوم، آرمان زنگنه، سینا واحدی و رسول مظفری هستند. نکته جالب توجه در مورد فینال لیگ برتر بسکتبال معطوف به نیمکت دو تیم طبیعت و شهرداری گرگان است که به ترتیب مهران شاهین‌طبع و صالح مخدومی در آنجا حضور دارند. این بار تقابل شاهین‌طبع با دستیار سابقش در شهرداری گرگان دیدنی است. باید دید تفکرات مرد باتجربه بسکتبال برگ برنده تیمش می‌شود یا انگیزه مخدومی، مربی جوان شهرداری گرگان، آنها را صاحب ۲ امتیاز بازی می‌کند.

بازی دوم این دو تیم به میزبانی طبیعت، جمعه ۱۲ اردیبهشت‌ماه برگزار می‌شود.

رقابت‌های بین‌المللی جام امام رضا(ع) با همه شکوه خالی از ایراد نبود

امیدوار به حضور بانوان، از سال آینده

سوژه

مهری رنجبر
دبیر گروه ورزشی

زنان، غایب بزرگ چهارمین دوره رقابت‌های بین‌المللی جام امام رضا(ع) بودند. رقابت‌هایی که اولین دوره اش با ثبت در تقویم فدراسیون جهانی، فروردین ۱۴۰۰ همزمان با کرونا در ورزشگاه امام رضا(ع) مشهد استارت خورد. همان موقع فدراسیون با رایزنی، موافقت دهلان رئیس کنفدراسیون آسیا را برای برگزاری مسابقه زنان جدای از مردان گرفت. هر چند فدراسیون وقت تنها از چند کشور مسلمان برای حضور در این رقابت‌ها دعوت کرد اما ظاهراً کرونا اجازه نداد پای خارجی‌ها به مسابقه زنان باز شود، بنابراین مسابقه دوومیدانی زنان به جای رقابت‌های بین‌المللی، قهرمانی کشور بود. دو دوره بعد اما نه‌تنها تیم‌های خارجی دعوت نشدند که حتی زنان ایرانی رنگ ورزشگاه امام رضا(ع) را هم ندیدند. این رقابت‌ها دو سال قبل، درست دوره‌ای که با سرپرست اداره می‌شد، برگزار نشد. اما امسال احسان حدادی رئیس جوان فدراسیون دوباره به تکاپو افتاد تا با استفاده از ظرفیت استاندارد ورزشگاه امام رضا(ع) پای دوومیدانی‌کاران را برای رقابت با خارجی‌ها در پیست استاندارد باز کند. رایزنی‌هایش با مسئولان شهر مشهد جواب داد و همه شرایط از هتل پنج ستاره محل اسکان تا تنوع غذایی و ترانسفر همه خوب بود و راضی‌کننده. اما امسال هم خبری از مسابقه زنان نبود. در حالی که درجه این رقابت‌ها از D به C رسید و امتیازش هم در رنکینگ جهانی خوب است. طبق اساسنامه رقابت‌های بین‌المللی سطح C باید در دو بخش زنان و مردان برگزار شود، اما فدراسیون دوومیدانی خیلی روی این قضیه زوم نکرد که خیلی‌ها بابت آن به احسان حدادی انتقاد کردند. اما حدادی در این باره می‌گوید: «جام امام رضا(ع) را امسال طبق قبل فقط برای مردان برگزار کردیم. اما سال آینده مسابقه زنان هم برگزار می‌شود.»

در حالی جام امام رضا(ع) مختص مردان شد که مسئولیت فتوفینیش رقابت‌ها به عهده مریم ابریشم‌فروشان بود. از طرفی مسابقات مردان عصر برگزار می‌شد و صبح‌ها هیچ خبری در ورزشگاه امام رضا(ع) نبود.

پریسا بهزادی، نایب‌رئیس زنان فدراسیون دوومیدانی البته عدم برگزاری مسابقات زنان در جام را این طور توضیح می‌دهد: «فدراسیون هیچ اقدامی برای برگزاری مسابقات زنان در مشهد نکرد. چرا که فرصتی نبود. البته سال اول هم که دعوت کردیم تیمی استقبال نکرد، هر چند همزمان با کرونا بود.»

او اما مثل رئیس فدراسیون قول اضافه شدن رقابت زنان به جام امام رضا(ع) از سال آینده را می‌دهد: «ان‌شاءالله سال آینده مسابقات زنان هم به جام امام رضا(ع) اضافه می‌شود. حتی درباره این قضیه هم با مسئولان آستان قدس و خراسان رضوی صحبت کرده‌ایم و آنها هم موافقت کرده‌اند که سال آینده زنان دوومیدانی هم با رقبایشان در ورزشگاه امام رضا(ع) رقابت کنند.» قول رئیس فدراسیون دوومیدانی برای برگشت زنان دوومیدانی به جام امام رضا(ع) شاید بهترین خبر برای دوومیدانی‌کاران ایران باشد، چرا که هم کمبود مسابقه بین‌المللی را برای آنها جبران می‌کند و هم امتیازش به ارتقای رنکینگ آنها کمک بزرگی محسوب می‌شود.

انتقاد آندو تیموریان از شرایط فوتبال باشگاهی و تأثیر آن بر تیم ملی:

بدون کار زیربنایی خیلی زود به مشکل می‌خوریم

محمد محمدی سدهی/ فوتبال ایران هفتمین صعود خود را به جام جهانی ۲۰۲۶ قطعی کرد تا تقابل شاگردان امیر قلعه‌نویی مقابل قطر و کره شمالی جنبه تدارکاتی داشته باشد. تیم ملی با این صعود ارزشمند حالا نیازمند برنامه‌ریزی برای برگزاری دیدارهای تدارکاتی است؛ دیدارهایی که می‌تواند برای تیم ملی در جام جهانی بسیار مؤثر باشد. این درحالی است که توقع هواداران درایـن دوره از جام جهانی با توجه به افزایش تیم‌های حاضر بالاست و هواداران حالا در انتظار این هستند تا شاگردان قلعه نویی برای اولین بار از مرحله گروهی صعود کنند.

آندرانیک تیموریان مربی تیم ملی در خصوص برنامه‌های فدراسیون فوتبال برای بازی‌های تدارکاتی به «ایران» گفت: «فدراسیون برای برگزاری بازی‌های تدارکاتی در حال رایزنی با چند فدراسیون فوتبال است. تیم ملی پس از صعود به جام جهانی حذف، به بازی‌های دوستانه حذف، نیاز دارد و به این دلیل فدراسیون در حال رایزنی با چند فدراسیون فوتبال در سطح اول دنیاست تا پیش از حضور درجام جهانی بازی‌های تدارکاتی خوبی داشته باشیم.»

براساس اعلام یکی از مسئولان فدراسیون فوتبال، حضور تیم ملی در تورنمنت کافا و برگزاری دیدار تدارکاتی با روسیه قطعی شده است و فدراسیون به دنبال این است تا با یک تیم آفریقایی و اروپایی هم بازی تدارکاتی برگزار کند. دراین بین شنیده می‌شود که قرار است تیم ملی در دیداری تدارکاتی به مصاف شیلی برود که البته این دیدار تاکنون قطعی نشده است. مربی تیم ملی فوتبال کشورمان در خصوص این دیدارها بیان کرد: «نمی‌توان با قاطعیت در خصوص این دیدارها صحبت کرد اما تلاش فدراسیون برگزاری بازی تدارکاتی با بهترین تیم‌های دنیاست.»

او در پاسخ به این سؤال که برگزاری بازی با چه تیم یا تیم‌هایی می‌تواند به تیم ملی کمک کند، افزود: «فعلاً حریفان ایران در مرحله گروهی جام جهانی مشخص نشده‌اند و در صورت مشخص شدن رقبا بیشتر می‌توان در خصوص این موضوع صحبت کرد. تیم ایران ترکیبی از فیزیک و تاکتیک است و برای موفقیت در جام جهانی تقابل با هر تیمی می‌تواند به ما کمک کند. تحریم‌ها باعث شده بود تا نتوانیم بازی‌های خوبی داشته باشیم و امیدوارم که این تحریم‌ها منتفی شود.»

تیموریان در خصوص شرایط نه چندان خوب مهدی طارمی در اینتر و حمایت بازیکنان تیم ملی از او گفت: «مهدی یکی از بهترین‌های تیم ملی است و به تیم ملی کمک زیادی کرده است. او یکی از بازیکنان تأثیرگذار در صعود به جام جهانی بود و هر زمان پیراهن تیم ملی را بر تن کرده، تمام تلاش خود را برای موفقیت تیم ملی انجام داده. باید بدانیم که بازی در تیم بزرگی مثل اینتر و سری آ به هیچ وجه کار آسانی نیست.»

مربی تیم ملی در خصوص شرایط سایر بازیکنان این تیم بیان کرد: «خدا را شکر لژیونرها شرایط خوبی دارند و ما همه بازی‌های آنها را پیگیری می‌کنیم. علاوه بر این اعضای کادر فنی در اکثر بازی‌های لیگ برتر خودمان به استادیوم می‌روند و از نزدیک بازیکنان را رصد می‌کنند و کامنت‌ها را به سرمربی تیم ملی انتقال می‌دهند. هدف از این کار پیگیری شرایط بازیکنان تیم ملی و معرفی چهره‌های جدید است.»

او در خصوص ضعف فوتبال ایران در تیم‌های پایه افزود: «متأسفانه این ضعف در تیم‌های پایه وجود دارد و باید در این بخش بیشتر کار کنیم و برنامه‌ریزی داشته باشیم. فوتبال ایران نیاز به کار زیربنایی دارد و هر چه زودتر باید برای این موضوع فکری کرد درغیر این صورت خیلی زود به مشکل می‌خوریم و با کمبود بازیکن مواجه می‌شویم. این ضعف به خصوص در خط حمله دیده می‌شود چرا که بهترین گلزن ما در لیگ برتر ۱۰ گله است و این یک کمبود بزرگ محسوب می‌شود.»

تیموریان صحبت‌های خود را این گونه ادامه داد: «تیم ملی‌ای موفق است که بازیکنان آن از پایه عملکرد خوبی داشته باشند، قلعه نویی که نمی‌تواند به بازیکنان فوتبال یاد بدهد! متأسفانه تیم‌های باشگاهی ما در آسیا با ناکامی مواجه شده‌اند و این به هیچ وجه برای فوتبال ایران خوب نیست. باید از تیم‌های باشگاهی ما که در مسابقات لیگ نخبگان آسیا و یا سطح ۲ حاضر می‌شوند حمایت کرد تا بتوانند به موفقیت برسند. موفقیت آنها در مسابقات آسیایی تأثیر خود را روی تیم ملی می‌گذارد و باعث می‌شود تا تیم ملی قدرتمندی داشته باشیم. تمام این موارد زنجیروار به یکدیگر متصل هستند.»

نوبت اول
CH2=CH2 CH2=CH2 CH2=CH2 CH2=CH2 CH2=CH2 CH2=CH2

شرکت پتروشیمی بندر امام (سهامی عام) B.I.P.C

آگهی فراخوان مزایده عمومی
مزایده شماره م ز / ۴۰۳/۱۵

شرکت پتروشیمی بندر امام به آدرس بندر امام خمینی(ره) منطقه ویژه اقتصادی پتروشیمی، سایت ۵ در نظر دارد مزایده با شرایط ذیل را از طریق مزایده عمومی به اشخاص حقیقی و حقوقی واجد شرایط و دارای صلاحیت واگذار نماید.

۱-موضوع مزایده: فروش دویست تن محصول نامرغوب درجه یک لاستیک مصنوعی گرید ۱۵۰۲
۲- مدت اجرای موضوع مزایده: سه ماه از تاریخ ابلاغ شروع به کار قرارداد
۳- مبلغ تضمین شرکت در مزایده ۴,۳۰۰,۰۰۰,۰۰۰ ریال می‌باشد.
۴- انواع تضمین‌های معتبر برای شرکت در مزایده:
۴-۱) ضمانت‌نامه بانکی
۴-۲) واریز وجه به‌حساب اعلام شده در اسناد مزایده
۵- مهلت توزیع اسناد مزایده از تاریخ ۱۴۰۴/۰۲/۱۳ لغایت ساعت ۲۴ مورخ ۱۴۰۴/۰۲/۱۹
ضمناً مزایده‌گران می‌توانند جهت دریافت اسناد مزایده به آدرس www.bipc.ir مراجعه نمایند.
۶- محل و مهلت تحویل پاکات پیشنهادی: آدرس فوق‌الذکر-کمیسیون معاملات تا ساعت ۱۶ مورخ ۱۴۰۴/۰۲/۳۰
تذکر۱: به پیشنهادهایی که فاقد سپرده یا امضای مشروط و مخدوش و سپرده‌های کمتر از میزان مقرر، چک شخصی و نظایر آن و پیشنهادهایی که پس از انقضای مدت مقرر در آگهی واصل شود، مطلقاً ترتیب اثر داده نخواهد شد.
تذکر۲: سایر اطلاعات و جزئیات مربوطه در اسناد مزایده مندرج می‌باشد.

روابط عمومی شرکت پتروشیمی بندر امام (سهامی عام)

نوبت دوم
CH2=CH2 CH2=CH2 CH2=CH2 CH2=CH2 CH2=CH2 CH2=CH2

شرکت پتروشیمی بندر امام (سهامی عام) B.I.P.C

آگهی فراخوان تجدید مزایده عمومی
مزایده شماره ت م ز/ ۴۰۳/۷

شرکت پتروشیمی بندر امام به آدرس بندر امام خمینی(ره) منطقه ویژه اقتصادی پتروشیمی، سایت ۵ در نظر دارد مزایده عمومی با شرایط ذیل برگزار نماید.

۱-موضوع مزایده: واگذاری و فروش انواع بشکه‌های مستعمل وارده به سلویج مجتمع پتروشیمی بندرامام
۲- مدت اجرای موضوع مزایده: دوازده ماه
۳- مبلغ تضمین شرکت در مزایده ۶,۵۰۰,۰۰۰,۰۰۰ ریال می‌باشد.
۴- انواع تضمین‌های معتبر برای شرکت در مزایده:
۴-۱) ضمانت‌نامه بانکی
۴-۲) واریز وجه به‌حساب اعلام شده در اسناد مزایده
۵- مهلت توزیع اسناد مزایده از تاریخ ۱۴۰۴/۰۲/۱۰ لغایت ساعت ۲۴ مورخ ۱۴۰۴/۰۲/۱۶
ضمناً مزایده‌گران می‌توانند جهت دریافت اسناد مزایده به آدرس WWW.BIPC.IR مراجعه نمایند.
۶- محل و مهلت تحویل پاکات پیشنهادی: آدرس بندرامام خمینی(ره) منطقه ویژه اقتصادی پتروشیمی، سایت ۵-شرکت پتروشیمی بندرامام کمیسیون معاملات تا ساعت ۱۶مورخ ۱۴۰۴/۰۲/۲۷
۷-پاکات پیشنهاد در محل سالن جلسات کمیسیون معاملات شرکت پتروشیمی بندر امام به نشانی: استان خوزستان- بندرامام خمینی- منطقه ویژه اقتصادی پتروشیمی- سایت ۵ - مجتمع پتروشیمی بندر امام،در حضور نماینده/ نمایندگان پیشنهاد دهنده گشایش و پس از بررسی، نتیجه مزایده اعلام خواهد شد. زمان وتاریخ گشایش پاکات، ساعت ۹ صبح مورخ ۱۴۰۴/۰۲/۲۹
تذکر۱: به پیشنهادهایی که فاقد سپرده یا امضای مشروط و مخدوش و سپرده‌های کمتر از میزان مقرر، چک شخصی و نظایر آن و پیشنهادهایی که پس از انقضای مدت مقرر در آگهی واصل شود، مطلقاً ترتیب اثر داده نخواهد شد.
تذکر۲: سایر اطلاعات و جزئیات مربوطه در اسناد مزایده مندرج می‌باشد.

روابط عمومی شرکت پتروشیمی بندر امام (سهامی عام)

نوبت اول
CH2=CH2 CH2=CH2 CH2=CH2 CH2=CH2 CH2=CH2 CH2=CH2

شرکت پتروشیمی بندر امام (سهامی عام) B.I.P.C

آگهی فراخوان مزایده عمومی
مزایده شماره م ز / ۴۰۳/۱۶

شرکت پتروشیمی بندر امام به آدرس بندر امام خمینی(ره) منطقه ویژه اقتصادی پتروشیمی، سایت ۵ در نظر دارد مزایده با شرایط ذیل را از طریق مزایده عمومی به اشخاص حقیقی و حقوقی واجد شرایط و دارای صلاحیت واگذار نماید.

۱-موضوع مزایده: فروش صد تن محصول نامرغوب درجه سه لاستیک مصنوعی گرید ۱۵۰۲
۲- مدت اجرای موضوع مزایده: سه ماه از تاریخ ابلاغ شروع به کار قرارداد
۳- مبلغ تضمین شرکت در مزایده ۷۱۰,۰۰۰,۰۰۰ ریال می‌باشد.
۴- انواع تضمین‌های معتبر برای شرکت در مزایده:
۴-۱) ضمانت‌نامه بانکی
۴-۲) واریز وجه به‌حساب اعلام شده در اسناد مزایده
۵- مهلت توزیع اسناد مزایده از تاریخ ۱۴۰۴/۰۲/۱۳ لغایت ساعت ۲۴ مورخ ۱۴۰۴/۰۲/۱۹
ضمناً مزایده‌گران می‌توانند جهت دریافت اسناد مزایده به آدرس www.bipc.ir مراجعه نمایند.
۶- محل و مهلت تحویل پاکات پیشنهادی: آدرس فوق‌الذکر -کمیسیون معاملات تا ساعت ۱۶ مورخ ۱۴۰۴/۰۲/۳۰
تذکر۱: به پیشنهادهایی که فاقد سپرده یا امضا مشروط و مخدوش و سپرده‌های کمتر از میزان مقرر، چک شخصی و نظایر آن و پیشنهادهایی که پس از انقضاء مدت مقرر در آگهی واصل شود، مطلقاً ترتیب اثر داده نخواهد شد.
تذکر۲: سایر اطلاعات و جزئیات مربوطه در اسناد مزایده مندرج می‌باشد.

روابط عمومی شرکت پتروشیمی بندر امام (سهامی عام)

نوبت اول
CH2=CH2 CH2=CH2 CH2=CH2 CH2=CH2 CH2=CH2 CH2=CH2

شرکت پتروشیمی بندر امام (سهامی عام) B.I.P.C

آگهی فراخوان مزایده عمومی
مزایده شماره م ز / ۴۰۳/۱۴

شرکت پتروشیمی بندر امام به آدرس بندر امام خمینی(ره) منطقه ویژه اقتصادی پتروشیمی، سایت ۵ در نظر دارد مزایده با شرایط ذیل را از طریق مزایده عمومی به اشخاص حقیقی و حقوقی واجد شرایط و دارای صلاحیت واگذار نماید.

۱-موضوع مزایده: فروش چهارصد تن محصول نامرغوب درجه دو لاستیک مصنوعی گرید ۱۵۰۲
۲- مدت اجرای موضوع مزایده: سه ماه از تاریخ ابلاغ شروع به کار قرارداد
۳- مبلغ تضمین شرکت در مزایده ۵,۰۰۰,۰۰۰,۰۰۰ ریال می‌باشد.
۴- انواع تضمین‌های معتبر برای شرکت در مزایده:
۴-۱) ضمانت‌نامه بانکی
۴-۲) واریز وجه به‌حساب اعلام شده در اسناد مزایده
۵- مهلت توزیع اسناد مزایده از تاریخ ۱۴۰۴/۰۲/۱۳ لغایت ساعت ۲۴ مورخ ۱۴۰۴/۰۲/۱۹
ضمناً مزایده‌گران می‌توانند جهت دریافت اسناد مزایده به آدرس www.bipc.ir مراجعه نمایند.
۶- محل و مهلت تحویل پاکات پیشنهادی: آدرس فوق‌الذکر -کمیسیون معاملات تا ساعت ۱۶ مورخ ۱۴۰۴/۰۲/۳۰
تذکر۱: به پیشنهادهایی که فاقد سپرده یا امضا مشروط و مخدوش و سپرده‌های کمتر از میزان مقرر، چک شخصی و نظایر آن و پیشنهادهایی که پس از انقضاء مدت مقرر در آگهی واصل شود، مطلقاً ترتیب اثر داده نخواهد شد.
تذکر۲: سایر اطلاعات و جزئیات مربوطه در اسناد مزایده مندرج می‌باشد.

روابط عمومی شرکت پتروشیمی بندر امام (سهامی عام)

ماجراهای خواندنی سارقانی که در طرح پلیس دستگیر شدند

سرقت برای دیدار یک خواننده در زندان

گروه حوادث: مرضیه همایونی/ سارق ۷۳ ساله و پسر جوانی که به عشق دیدن «تتلو» از نزدیک، دست به سرقت زده، در میان ۲۶۴ متهمی بودند که در طرح پلیس آگاهی پایتخت بازداشت شده‌اند.

به گزارش «ایران»، صبح دیروز سردار عباسعلی محمدیان فرمانده انتظامی پایتخت در طرح تشدید مقابله با سارقین و خریداران اموال مسروقه با تأکید بر اقدامات شبانه‌روزی و بی‌وقفه پلیس برای برخورد با مجرمان گفت: «در آخرین طرح پلیس ۲۶۴ سارق و مالخر دستگیر شده‌اند، همچنین ۵۰ خودروی سرقتی نیز کشف شده است. سارقان خودرو بدانند سامانه‌های پلیس به حدی پیشرفته است که هیچ سارقی بیش از نیم ساعت با خودرو سرقتی نمی‌تواند در معابر تردد کند و خیلی زود خودرو ردیابی و شناسایی می‌شود.

می‌خواستم خواننده مورد علاقه‌ام را ببینم

پسر گوشی‌قاپ روی دست و بدنش خالکوبی‌های زیادی دارد؛ او درباره علت این کار می‌گوید: «من طرفدار تتلو هستم، عشق به او باعث شد گیتار یاد بگیرم، مثل او لباس بپوشم و مثل او بدنم را تتو زدم. حتی می‌خواستم روی سر و صورتم را هم خالکوبی کنم اما مادرم اجازه نداد. از وقتی تتلو را به ایران آوردند و فهمیدم در کدام زندان است، تصمیم گرفتم سرقت کنم تا مرا دستگیر کنند و به زندانی که تتلو در آن است بروم و از نزدیک او را ببینم. به مادرم گفتم نذر کند مرا به همان زندان ببرند!»

دستگیری سارق ۷۳ ساله

۲۰ سرقت در پرونده خود دارد و انواع و اقسام شگردهای سرقت را اجرا کرده است. اولین بار در ۲۵ سالگی دست به سرقت زده و الان ۷۳ ساله است.

اولین سرقتی که مرتکب شدی چه بود؟

سرقت موتورسیکلت.

الان به چه جرمی بازداشت شده‌ای؟

سرقت خانه. من کلکسیونی از انواع جرایم را به غیر از جرایم جنایی در پرونده خودم دارم. سرقت خانه، خودرو، موتورسیکلت، دوچرخه و... انجام داده‌ام. همیشه هم تک‌رویی سرقت می‌کردم و کسی را با خودم برای سرقت نمی‌برم. حوصله ندارم کسی در سرقت‌ها دست و پاگیرم شود.

با این سن و سال، تنهایی چطور سرقت می‌کنی؟

شیشه که می‌کشم، به یک اژدها تبدیل می‌شوم. برای همین به من لقب مجید اژدها داده‌اند.

باند ۱۸ ساله‌ها

سامان شکار، لقب متهم جوانی است که به همراه دو نفر از دوستانش باند ۱۸ ساله‌ها را تشکیل داده است.

با این سن کم چرا سرقت می‌کردید؟

ما سرقت را برای تفریح و هیجانش انجام می‌دادیم نه پول. اصلاً می‌دانید اولین بار چه شد که ما دزدی کردیم؟ یکی از دوستانم به نام هومن، گوشی مدل بالایی خریده بود. من و همدستانم در جمعی نشسته بودیم که یکی از خلافکارهای محل ما را دست انداخت که ما بچه سوسول هستیم و نمی‌توانیم خلاف کنیم. ما هم شرط‌بندی کردیم گوشی هومن را طوری سرقت کنیم که هرگز نفهمد کار ما بوده است. فردای آن روز گوشی را سرقت کردیم و شرط را بردیم.

چرا به تو می‌گویند سامان شکار؟

در میان خلافکاران باید لقبی داشته باشی که دیگران از تو حساب ببرند. من هم لقب سامان شکار را روی خودم گذاشتم تا دیگران از من بترسند.

سرقت از دختر رزمی‌کار

فیلم سرقت از دختر جوان رزمی‌کار که سارقان را کتک زده بود چند روز قبل در فضای مجازی دست به دست چرخید. به دنبال شکایت دختر جوان بود که کارآگاهان اداره آگاهی وارد عمل شده و متهمان این پرونده را دستگیر کردند. یکی از متهمان پرونده سرقت گوشی تلفن همراه دختر جوان گفت: «من همانی هستم که کتک خوردم، ۱۸ سالمه و سه نفر دیگر از همدستانم هم زیر ۱۸ سال هستند. اولین بار بود که دست به سرقت می‌زدیم؛ هر وقت قرص می‌خوردیم، دچار توهم می‌شدیم و دیگر در حال خودمان نبودیم.

چطور این دختر را برای سرقت انتخاب کردید؟

سوار موتور می‌چرخیدیم که گوشی آیفون او را در دستش دیدیم. گوشی را ۱۰ میلیون تومان فروختم و نفری دو و نیم میلیون تومان به ما رسید و هر چه گیرمان آمد هم خرج کردیم. دو تا گوشی دیگر هم سرقت کردیم که حین سرقت سومین گوشی در دومین روز سرقت دستگیر شدیم.

افعی تهران

مادرزادی کر و لال است و با زبان اشاره صحبت می‌کند. همدستش که او را در این سرقت‌ها همراهی می‌کند و از دوران کودکی او را می‌شناسد، نقش مترجم را برایش ایفا می‌کرد.

چه شد که تصمیم به سرقت گرفتید؟

یکبار با دوستم رفته بودم بازار میوه و تره‌بار، یک موتوسیکلت دو ترک به ما حمله کرد و گوشی و زنجیر طلایمان را قاپید بعد از آن ما هم تصمیم به دزدی گرفتیم. من موتورسواری‌ام خیلی خوب است و هیچ کسی به گرد پایم هم نمی‌رسد.

چرا به تو می‌گویند افعی؟

بعد از دیدن همان سریالی که مدتی قبل با این اسم به نمایش درآمد، این لقب را انتخاب کردم.

سارق بدشانس

متهم ۲۵ ساله‌ای که روزی قهرمان کشتی بوده و حالا دزدی تکرو است، درباره دستگیری‌اش گفت: «روزی قهرمان کشتی بودم اما به خاطر مهمانی‌های شبانه معتاد شدم و به سرقت رو آوردم. اگر بگویم خیلی بدشانسم، باورتان می‌شود؟ وارد هر خانه‌ای برای سرقت می‌شوم، چیزی گیرم نمی‌آید. در آخرین سرقت هم که از یک خانه داخل لیف حمام و گلدان حدود ۸ میلیارد تومان طلا پیدا کردم، دو روز بعدش دستگیر شدم.

مصدوم شدن ۱۳ دانش‌آموز در تصادف مینی‌بوس مدرسه

گروه حوادث: برخورد یک دستگاه مینی‌بوس حامل دانش‌آموزان با خودروی سواری در محور سپیدان ۱۵ مصدوم برجا گذاشت.

مسعود عابد رئیس اورژانس استان فارس به صدا و سیما گفت: «برخورد یک دستگاه خودرو سواری پژو ۴۰۵ با یک دستگاه مینی‌بوس مدرسه به سرعت به مرکز ارتباطات اورژانس ۱۱۵ گزارش شد. بلافاصله پس از دریافت گزارش، کارشناسان اورژانس با ۲ دستگاه آمبولانس، یک دستگاه اتوبوس آمبولانس و خودرو فرماندهی حادثه به محل اعزام شدند. بررسی‌های اولیه نشان داد که این حادثه ۱۵ مصدوم به همراه داشته است که شامل ۲ مصدوم بزرگسال و ۱۳ مصدوم کودک در رده سنی ۸ تا ۱۰ سال هستند.»

عابد گفت: «کارشناسان اورژانس پس از ارزیابی وضعیت مصدومان، به سرعت خدمات درمانی پیش‌بیمارستانی را ارائه داده و سپس تمامی مصدومان را برای دریافت خدمات درمانی پیشرفته‌تر به بیمارستان امام حسین(ع) سپیدان منتقل کردند که حال عمومی تمامی مصدومان مطلوب گزارش شده است.»

دادگاه کیفری

محاکمه دوباره قاتل در دادگاه

جنایتی که به خاطر دعوت نشدن به عروسی رقم خورد

گروه حوادث- کامران علمدهی/ مردی که به اتهام قتل برادرزنش یکبار به قصاص محکوم شده بود با نقض حکم از سوی دیوان عالی کشور برای دومین بار پای میز محاکمه ایستاد.

به گزارش «ایران»، اواسط سال ۱۴۰۱ گزارش یک درگیری در ورامین به پلیس اعلام شد. با بررسی‌های اولیه مشخص شد مرد جوانی به نام سیروس توسط شوهر خواهرش با ضربه چاقو مجروح و در بیمارستان تسلیم مرگ شده است. با دستگیری متهم ۵۷ ساله وی به درگیری مرگبار با برادرزنش اعتراف کرد. با تکمیل تحقیقات پرونده برای رسیدگی به شعبه ۱۰ دادگاه کیفری یک استان تهران فرستاده شد.

اولین جلسه محاکمه

در ابتدای جلسه برادر مقتول به جایگاه رفت و گفت: «این مرد در واقع دو نفر از خانواده ما را کشت چرا که پدرم یک هفته پس از مرگ برادرم دق کرد و مرد. بنابراین ما گذشت نمی‌کنیم و او باید قصاص شود.»

پس از آن همسر متهم به قضات گفت: «من به خاطر فرزندانم از قصاص همسرم گذشتم.» بعد از آن دختر متهم به عنوان شاهد گفت: «هفته قبل از این جنایت، مراسم عروسی یکی از اقوام درجه یک مادرم بود. پدرم حتی یک سکه طلا هم برای هدیه عروس خریده بود اما او را به جشن دعوت نکردند. من و مادرم به عروسی رفتیم و پدرم هم عصبی و ناراحت شد. صبح روز حادثه چون از رفتار پدرم ناراحت بودم به او سلام نکردم و همین موضوع باعث درگیری و دعوای پدر و مادرم شد. من هم از ترسم به عمو و دایی‌هایم خبر دادم که آنها به خانه ما آمدند و بعد هم این اتفاق رخ داد.»

سپس متهم در دفاع از خودش گفت: «اتهامم را قبول دارم. اما برادران همسرم به خانه‌ام حمله کردند و من را با چوب زدند. من هم برای دفاع از خودم چاقو را برداشتم تا آنها را بترسانم ولی به سینه مقتول خورد.» در پایان جلسه با توجه به مدارک موجود در پرونده ادعای متهم مبنی بر دفاع مشروع را نپذیرفته و او را به قصاص محکوم کردند.

با صدور این رأی، متهم اعتراض کرد و پرونده به شعبه ۵۱ دیوان عالی کشور رفت و قضات دیوان با توجه به دلایل ارائه شده از طرف متهم حکم قصاص را شکستند تا تحقیقات تکمیلی مبنی بر دفاع مشروع انجام شود.

دومین جلسه دادگاه

در این جلسه نیز متهم بار دیگر اظهاراتش را تکرار کرد و مدعی شد برای دفاع از جانش مرتکب قتل شده است.

قاضی از متهم پرسید: شما در جلسه قبل گفتی می‌خواستی با نشان دادن چاقو مقتول را بترسانی چرا چاقو را به قلب او زدی؟ متهم جواب داد: آن روز وقتی برادرزنم با چوب به صورت و سرم ضربه زد من گیج شده بودم و نفهمیدم که چاقو چطور به سینه او خورد. حتی بعدش بی‌هوش شدم.

مادر مقتول نیز در واکنش به اظهارات دامادش گفت: «او دروغ می‌گوید و بیهوش نشده بود چون وقتی پسرم را به بیمارستان بردند او برای سرکشی با ماشین خودش تا نزدیکی بیمارستان آمده بود.» با پایان این جلسه قضات برای صدور رأی وارد شور شدند.

جدول سودوکو

ارقام ۱ تا ۹ را طوری در خانه‌های سفید قرار دهید که هر رقم در سطرها، ستون‌ها و مربع‌های کوچک ۳ در ۳ یکبار دیده شود

۴۷۵۲

آسان

	۳	۴	۲	۵	۱	۷		
		۵		۹	۷	۱		
				۳				۴
		۷		۱			۴	
	۱	۶				۸	۷	
	۴			۶		۹		
				۲				
		۱	۵	۸		۲		
		۸	۳	۷	۹	۶	۱	

متوسط

۷						۱	۶	
				۵	۷		۴	
۲				۱	۴	۳		
۸	۱	۹						
	۷						۵	
						۷	۱	۸
		۷	۱	۲				۶
	۲		۹	۴				
	۵	۴						۲

سخت

				۲	۶			۴
	۲		۱					
		۱				۷	۲	
۵		۶			۴	۸	۹	
	۷	۴	۶			۵		۱
	۳	۵				۶		
					۹		۸	
۶			۲	۳				

خیلی سخت

	۲				۹			
۳	۸		۲		۴			
۱		۴		۳				
		۲			۶		۵	
	۷						۳	
	۴		۸			۲		
				۷		۴		۱
			۶		۲		۹	۸
			۹				۷	

حل جدول سودوکو شماره ۴۷۵۲

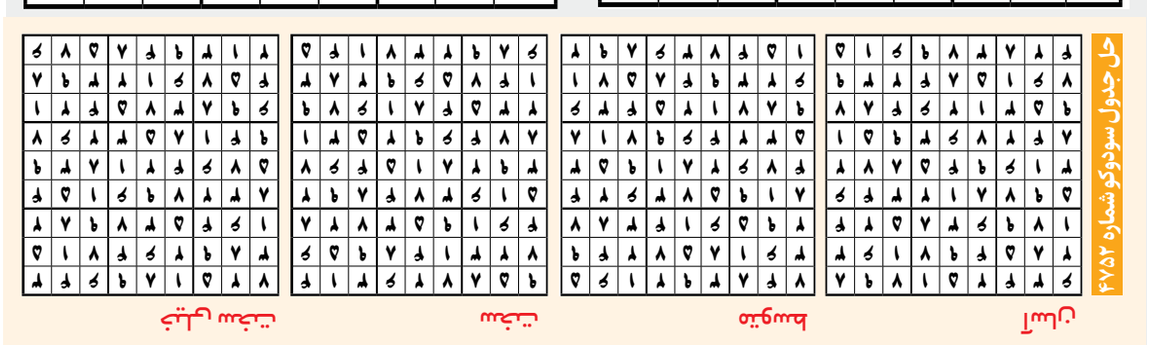

یک جدول با دو شرح

جدول روزنامه ایران دارای دو «شرح عادی و ویژه» است. در صورت تمایل به حل دو شرح ابتدا یکی از شرح‌ها را با مداد حل کرده و سپس با پاک کردن جواب شرح اول، به حل شرح دوم بپردازید.

۸۷۲۷

جدول عادی

افقی:

۱- حیرت زده و مات - دارای شرف و اعتبار
۲- از نام‌های خانم‌ها - سرباز نیروی دریایی - مجلل و فانتزی
۳- سنگینی معده - پیمان ناقلا - پرچم گل که دانه‌های گرده درون آن است
۴- سخنان بیمار - شادمان شدن - وبگاه - مادر آذری
۵- ماهی کنسروی - گونه‌ها - شهر روی آب
۶- عامل بیماری‌زا - شب بلند - پوستین
۷- مهره‌ای که در شطرنج اجازه حرکت ندارد - خلاقیت، نوآوری - رود تهران
۸- از قطعات کولر - گندم از آسیاب برگشته - عکس‌العمل
۹- دخترخانم انگلیسی - تشکیلات اداری - فطری و غریزی
۱۰- پول رایج در ژاپن - راه رفتن کودک - شهر استان اصفهان
۱۱- بهشت - این شهر مرکز کهگیلویه است و طبیعت آن بسیار زیباست - بیماری جگرسوز
۱۲- گودال - دندانی در دهان - پایتخت فراری - سبزی ریشه‌دار
۱۳- قائم به ذات - شهر استان لرستان - حواری محبوب مسیح
۱۴- چوب خمیر صاف‌کُن - خصم، عدو - دریاچه خوارزم
۱۵- قلمدان مدرسه - غذایی در آشپزی مدرن

عمودی:

۱- بازیگر نقش اوس موسی در سریال «پایتخت۷» که ماه قبل پخش شد - یکدنده
۲- آرزوی بزرگ و هدف متعالی - این گونه - قلعه و برج
۳- پرش کردن - بهم سائیده شده - محو، نابود
۴- نهنگ - پیش‌درآمد نوعی استاندارد مدیریتی - خط کش رسم - شماره به یاد ماندنی
۵- همین دم - جسم هادی الکتریسیته - بله شیرازی
۶- نام زنانه فرنگی - کنکاش - مادر خشایارشا
۷- روان انسان - شناگری، غواصی - کیک معروف!
۸- فراخ - واحد تحصیلی - از کلیدهای موفقیت
۹- پیام‌رسان ایرانی - عزیز، بی مثل و مانند - لکن
۱۰- سازی زهی و آرشه‌ای - کمیاب - اثر رطوبت
۱۱- عریان - افراطی - رنگی نزدیک به سبز
۱۲- واحد طول دستی - حرف گزینش - رنج کشیدن - مخترع دیگ بخار
۱۳- موافق و همراه - حرکت - جنبیدن
۱۴- در این وقت - خودروی باری کوچک - موسیقی شبانگاهی
۱۵- مایع ظرفشویی - نوعی چاشنی در آشپزی ایرانی

جدول ویژه

افقی:

۱- گیاهی طبی - قدیمی‌ترین دانشگاه انگلیسی‌زبان جهان
۲- مقابل «پایان» - نویسنده - دارای یک امتداد
۳- رودی که از بوسنی سرچشمه می‌گیرد و به رود ساوا می‌ریزد - فراموشکار - رنگ سرخ
۴- اسب چاپار - حرف تحسین - از مصالح ساختمانی - صفت درخت سرو
۵- سفید آذری - همراه غذا - صفحه گوشی‌های هوشمند
۶- نزدیک بودن - گونه‌ای موسیقی بومی - اندوه
۷- پارچه پُرسوراخ! - فیلم سعید آقاخانی - میزان و مقدار
۸- گلی خوشبو - بندر فرانسه - مقدار بسیار زیاد
۹- آسمان - زدنی آدم زرنگ! - جنم
۱۰- آوای برخورد دو جسم - به جهت - ضرب شمشیر
۱۱- حرکت و جابه‌جایی - جور - از دست دادنی عاشق
۱۲- گیاه بی‌تنه - اداره مراقبت از ورود و خروج کالا - صد متر مربع - چپق
۱۳- بی چشم و رو - واحد پول خودمان - نوعی پیراهن
۱۴- بصیرت و دانایی - الهه عشق - همگام
۱۵- تیره‌ای از جانداران - مسابقاتی بین‌المللی در زمینه دانش روباتیک و هوش مصنوعی

عمودی:

۱- رمان «دان دلیلو» - خردمند هندی
۲- زیاده‌روی در گزارش یک خبر - عاشق، فریفته - نزدیک شدن
۳- همیشه - عیسوی مذهب - آن‌که راهی تازه یابد
۴- شهر استان همدان - بیمار - به‌همراه - شرم
۵- ماه رومی - مکر - نظریه
۶- شهرارگ - اسم دخترانه - شهر استان خراسان رضوی
۷- پول «کره‌جنوبی» - بستن منفذها برای جلوگیری از نشت آب و غیره - تست هوش معروف
۸- ناچار - مأیوس - سلسله اول اعداد
۹- نوعی چاپ - آماد - پنیر تازه
۱۰- نام زنانه خارجی - شب طولانی سال - جهت
۱۱- ناخن ستور - مدل - شادمانی
۱۲- مقابل «تحت» - امر به ساییدن - کتاب «چسواو میوش» - به طور ناگهانی
۱۳- رسیدگی - برگشته و واژگون - از تنقلات بروجرد
۱۴- بقچه یا پرونده - بالاخانه - پایدار
۱۵- آبگوشت اصیل ایرانی - لقب «جان الن بی»

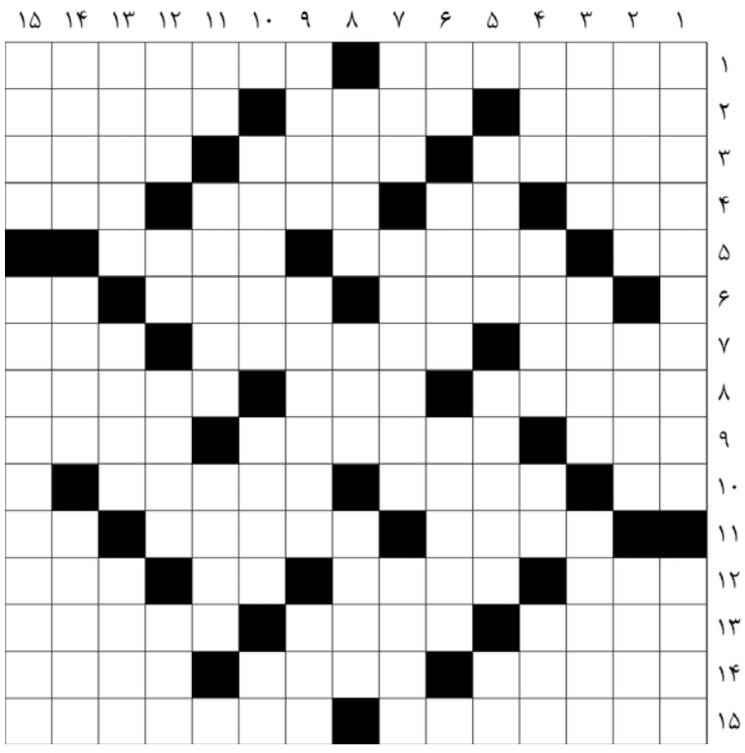

حل جدول عادی شماره ۸۷۲۶

حل جدول ویژه شماره ۸۷۲۶

بررسی راهکارهای تداوم سرمایه اجتماعی جامعه ای که حتی در بحران می‌درخشد

ایران بندرعباس شد

گزارش

سمیه افشین فر
خبرنگار

کوچه بوشهری‌ها فقط در چند ساعت به جای آوای «نی انبان» پر از نوای سنج و «دمام» می‌شود. سنندج در سوگ بندرعباس می‌نشیند و مراسم «روز سنندج» لغو می‌شود. مردم اصفهان، یزد، گیلان، خراسان و لرستان بیشتر از نصف روز را در صف می‌مانند و خون اهدا می‌کنند، خون ایرانی می‌جوشد و به رگ‌های بندر تزریق می‌شود، پزشکان از درمان رایگان مصدومان خبر می‌دهند، داروخانه‌ها برای در اختیار قرار دادن دارو به مصدومان اعلام آمادگی می‌کنند، حتی صافکارها و نقاش‌ها برای رنگ و تعمیر رایگان ماشین‌های آسیب دیده پیشقدم می‌شوند. هر کسی در هر شغلی و مقامی برای هر کاری که از دستش بر می‌آید یک قدم برای یاری برمی‌دارد تا اندکی از آلام مردم آسیب دیده کم کند. حتی در فضای مجازی هم پویش‌های مختلفی به راه می‌افتد همه از لر و کرد، بلوچ و ترک بندرعباسی می‌شوند. این همان واژه‌ای است که در همه جای دنیا به نام سرمایه اجتماعی شناخته می‌شود، واژه‌ای که در چند دهه اخیر در اکثر رشته‌های علوم انسانی به خصوص جامعه‌شناسی، علوم سیاسی و اقتصاد به کار می‌رود. اما این سرمایه اجتماعی که در حوادث و بحران‌ها ایجاد می‌شود را چگونه می‌توان تداوم بخشید؟

سرمایه اجتماعی از مفاهیم نوینی است که به روابط و تعاملات بین افراد جامعه مربوط می‌شود. این سرمایه، نقش چسب اجتماعی را بازی می‌کند. درعین‌حال که افراد را در کنار هم و همراه هم نگه می‌دارد و موجب تعامل میان آنها می‌شود، همکاری و مشارکت آنها را نیز تسهیل و کم‌هزینه می‌کند. دکتر مصطفی آب روشن جامعه شناس با بیان اینکه در دنیای امروز، سرمایه اجتماعی به‌عنوان یکی از ارکان مهم توسعه اجتماعی و اقتصادی شناخته می‌شود، می‌گوید: «این مفهوم به روابط و شبکه‌های اجتماعی، اعتماد متقابل و هنجارهای اجتماعی اشاره و افراد را به همکاری و همیاری تشویق می‌کند.» او با اشاره به اینکه یکی از مصادیق بارز سرمایه اجتماعی در ایران، همبستگی مردم در مواجهه با بحران‌ها و حوادث ناگوار است، حادثه اخیر بندرعباس را تجلی عینی این سرمایه اجتماعی و همبستگی مردمی ارزیابی می‌کند و در توضیح آن می‌گوید: «حادثه بندرعباس که منجر به نیاز فوری به خون برای مصدومان شد، نشان داد که چگونه مردم به‌صورت خودجوش و بدون هیچ‌گونه دستورالعمل رسمی، به اهدای خون روی آوردند. این حرکت نه تنها نشان‌دهنده احساس مسئولیت اجتماعی مردم بود، بلکه نشانگر وجود اعتماد و همبستگی بین افراد جامعه است. در چنین شرایطی، افراد با احساس نیاز به کمک به یکدیگر، از خودگذشتگی و فداکاری نشان می‌دهند و این امر نشان‌دهنده قدرت سرمایه اجتماعی در ایجاد همبستگی و اتحاد در برابر چالش‌ها ست.» این جامعه شناس تغییر فستیوال‌های شاد به عزاداری را نیز نمونه دیگری از همبستگی اجتماعی می‌داند که در پی این حادثه مشاهده شد. «مردم با احترام به درد و رنج دیگران، برنامه‌های شاد خود را تغییر داده و به عزاداری پرداختند. این رفتار نه تنها نشانه‌ای از همدردی و همبستگی اجتماعی است، بلکه نشان‌دهنده انعطاف‌پذیری فرهنگ اجتماعی در جامعه ماست.» سرمایه اجتماعی باعث ایجاد اعتماد بین افراد و گروه‌ها می‌شود و این اعتماد موجب تقویت روابط اجتماعی و همکاری بین اعضای جامعه می‌شود. برای همین وجود سرمایه اجتماعی بالا به افزایش مشارکت مردم در فعالیت‌های اجتماعی و سیاسی منجر می‌شود که این خود موجب بهبود کیفیت زندگی و توسعه پایدار است.

آب‌روشن می‌گوید: «در جوامعی که سرمایه اجتماعی قوی وجود دارد، تنش‌ها و بحران‌ها با همکاری و همیاری بهتر مدیریت می‌شوند. حتی سرمایه اجتماعی می‌تواند به رشد اقتصادی کمک کند؛ زیرا روابط پایدار بین افراد می‌تواند منجر به ایجاد فرصت‌های اقتصادی جدید شود.» شکی نیست که سرمایه اجتماعی، سرمایه‌ای کلان برای دولت محسوب می‌شود. به اعتقاد این جامعه شناس «دولت باید به‌طور فعالانه برای حفظ و تقویت سرمایه اجتماعی تلاش کند و برنامه‌هایی را برای ترویج فرهنگ همکاری و همیاری بین افراد جامعه طراحی کند. این برنامه‌ها می‌توانند شامل کارگاه‌های آموزشی، تقویت جشنواره‌های محلی وفعالیت‌های اجتماعی باشند البته حمایت از نهادهای مدنی و سازمان‌های غیر دولتی که در زمینه‌های اجتماعی فعالیت می‌کنند نیز می‌تواند به تقویت سرمایه اجتماعی کمک کند.» در حقیقت دولت باید اطلاعات لازم درباره نیازهای جامعه را در اختیار مردم قرار دهد تا آنها بتوانند بهتر به یکدیگر کمک کنند. آب‌روشن می‌گوید: «تصویب قوانین و مقرراتی که همکاری‌های اجتماعی را تسهیل کند، می‌تواند به تقویت سرمایه اجتماعی کمک کند.» به نظر این جامعه‌شناس «سرمایه اجتماعی نه تنها به عنوان یک دارایی مهم برای توسعه پایدار شناخته می‌شود، بلکه در بحران‌ها نقش حیاتی ایفا می‌کند. حادثه بندرعباس نمونه‌ای بارز از قدرت همبستگی انسانی است که می‌تواند درس‌هایی برای آینده ما داشته باشد. دولت باید با اتخاذ تدابیر مناسب، زمینه را برای تقویت این سرمایه ارزشمند فراهم کند تا در مواجهه با چالش‌ها، جامعه‌ای متحد و مقاوم‌تر داشته باشیم.»

> دولت باید به‌طور فعالانه برای حفظ و تقویت سرمایه اجتماعی تلاش کند و برنامه‌هایی را برای ترویج فرهنگ همکاری و همیاری بین افراد جامعه طراحی کند. این برنامه‌ها می‌توانند شامل کارگاه‌های آموزشی، تقویت جشنواره‌های محلی و فعالیت‌های اجتماعی باشند

گزارش «ایران» از بلاگرهایی که این روزها کارشناس خانواده شده‌اند

معرکه روانشناس‌نماها در اینستاگرام

گزارش

راضیه خوئینی
خبرنگار

«پسری که پراید داره، کنسله! درآمد زیر ۱۰۰ میلیون تومان هم کنسله! زنی که خرج نداره؛ ارج نداره...»؛ این نسخه جدیدی است که این روزها بلاگرروانشناسان بی‌مدرک در صفحه‌های اینستاگرام خود برای مردم می‌پیچند، نسخه‌هایی برای از هم پاشیدن روابط گرم خانواده‌ها و زوج‌هایی که تازه اول راه هستند. شبکه‌های اجتماعی اخیراً پر شده از روانشناس‌نماهایی که از توقعات نجومی برای ازدواج و رؤیاهایی دم می‌زنند که برآورده کردن آنها شاید با واقعیت‌های جامعه چندان همخوانی نداشته باشد. موضوعی که به گفته دکتر حسین روزبهانی؛ روانشناس بالینی، آسیب‌ها و تبعات منفی زیادی در جامعه ایجاد کرده است. همین بالا بردن سطح توقعات در میان زوج‌ها اختلافاتی عجیب ایجاد کرده که یک شبه می‌تواند زندگی‌های زناشویی چندین و چند ساله را به نابودی بکشاند. این استاد دانشگاه و دکترای روانشناسی بالینی، تزهای جدید روانشناس‌نماهای بی‌مدرک را بلای جان جامعه و زوج‌ها می‌داند و به مخاطبانی که این سخنان غیرعلمی را به اشتراک می‌گذارند، هشدار می‌دهد تا به ترویج این اشتباهات کمک نکنند. روزبهانی با ابراز تأسف از اینکه فضای مجازی پر شده از روانشناس‌نماهایی که نه تخصص دارند و نه علم کافی، می‌گوید: «این افراد پرادعا که فقط به دنبال جذب فالوئر هستند باید مطالب خاصی را مطرح کنند تا برای مردم جذاب باشد و معمولاً واقعیت‌ها، جذابیت مطالب دروغین و متناقض با حقیقت را ندارد. همین تازگی و شاید تفاوت نگاه بلاگرها با گذشته و مردم باعث جذب مخاطبان بیشتری می‌شود تا پست‌ها را ببینند، بپسندند یا با دیگران به اشتراک بگذارند.» به باور روزبهانی، محتویاتی که اینفلوئنسرها و بعضی از بلاگرها منتشر می‌کنند، کپی‌برداری از روی پیج‌های دیگراست یا تفسیرهای سطحی از کتاب‌های روانشناسی و انگیزشی پرفروش. برخی هم تجربیات و توصیه‌های شخصی بلاگرها ست و هیچ منبع موثقی برای ادعاهای خود ندارند. آنها مطالب تکراری را بدون هیچ گونه تحقیق فقط با لحنی خاص و به شکل‌های گوناگون به خوردِ مخاطبان می‌دهند و حتی خودشان نسبت به صحت وسقم ادعاهای‌شان اطمینان ندارند.

مهم‌ترین توصیه این استاد دانشگاه به مردم برای مقابله با ترویج افکار غلط این است که به محض دیدن چنین محتویاتی به چند نکته توجه کنند: «اولاً همه یاد بگیرند که مسائل را سطحی نبینند و بلافاصله با مشاهده هر مطلبی بررسی کنند بلاگری که این ادعاها را مطرح می‌کند چه تخصص و جایگاهی دارد. قطعاً ما به عنوان شنونده یا بیننده باید بررسی کنیم زمان و فکر خود را صرف دیدن و شنیدن چه محتویات یا پادکستی می‌کنیم: آیا آن بلاگر تخصص و دانش کافی دارد؟ یک جست‌وجوی ساده در این زمینه قطعاً زمانی نمی‌برد و فقط از این راه می‌توان به نتیجه رسید. اگر فرد مورد نظر در پروفایل خود عنوان دکتر آورده است آیا واقعاً دکتری دارد یا بلوف می‌زند. چون بعضی از این بلاگرها حتی از عکس و عنوان پزشکان سوءاستفاده و با صفحات فیک و قلابی فالوئر جذب می‌کنند.»

روزبهانی مسأله مهم بعدی را اینفلوئنسرهایی می‌داند که سراغ روانشناسی زرد می‌روند: «این روزها فضای مجازی پر شده از محتویات زردی مانند خیانت! بیشتر بلاگرها بر اساس روانشناسی زرد معتقدند باید به زندگی مشترک با کسی که خیانت کرده، پایان داد و تحت هیچ شرایطی نباید به او فرصت داد. قطعاً فرد خیانتکار مقصر است؛ ولی باید ریشه‌یابی شود چرا خیانت رخ داده و کجای کار مشکل داشته است. در کل نباید فقط با یک اشتباه کل زندگی را نابود کرد. ابتدا باید ابعاد زندگی کاملاً بررسی شود؛ اینکه آیا این زوج فرزند دارند، چند سال با هم زندگی کرده‌اند و تحت چه شرایطی خیانت اتفاق افتاده است. چون گاهی آدم‌ها در شرایطی قرار می‌گیرند که ناخواسته کاری را انجام می‌دهند. در کل خاتمه دادن به زندگی مشترک بدون بررسی همه جوانب اشتباه است.»

روزبهانی در ادامه می‌گوید: «ترویج این دیدگاه که مردها باید همیشه خرج زندگی را بدهند و زن هیچ مسئولیتی ندارد، زندگی خانواده‌ها را نابود می‌کند. اینها محتویاتی است که فقط برای برخی رده‌های سنی و بویژه کم‌سن‌ها جذابیت دارد و ناخواسته باورهای‌شان را دگرگون می‌کند. قطعاً نوجوانان با دیدن این مباحث فکر می‌کنند

که همگی درست است و روی آینده آنها تأثیر می‌گذارد.» این متخصص، مرد متأهلی را مثال می‌زند که با همسرش به مطب او مراجعه کرده بود: «همه دغدغه این مرد گرفتن وام برای تأمین همه درخواست‌های زنش بود و البته بدهی زیادی هم داشت. دلیل اصلی این تفکرش پادکست‌هایی بود که همسرش گوش می‌داد و این باور را تلقین کرده بود که انسان اصلاً نباید بگوید «ندارم»؛ زیرا کائنات باعث می‌شوند که در واقعیت انسان بی‌پول شود.» روزبهانی در ادامه سخنانش می‌گوید: «قطعاً ما نمی‌توانیم از افزایش پیج‌های روانشناسی بدون پایه علمی که انگل وار تکثیر پیدا می‌کنند، جلوگیری کنیم؛ ولی به‌عنوان بیننده و شنونده می‌توانیم خودمان را مدیریت کنیم تا ناخواسته باعث ترویج این پیج‌ها نشویم. مثلاً با دیدن ویدیویی جذاب اگر مشکوک بود، حداقل آن را به اشتراک نگذاریم تا دیگران را با محتویات بی‌ارزش گمراه نکنیم.»

این روانشناس بالینی یادآور می‌شود: «جوانان باتوجه به شرایط اقتصادی فعلی، به سمت ازدواج نکردن پیش رفته‌اند و در کل شرایط برای آنها سخت و پیچیده است. حالا اگر با ترویج چنین مطالبی باعث شویم افراد در سن ازدواج، از تشکیل خانواده گریزان‌تر شوند، چه خواهد شد. تصور کنید پسری که می‌خواهد ازدواج کند با دیدن چنین فیلم‌هایی می‌پرسد یعنی باید دائم هر چه درآمد دارم خرج همسرم کنم. پس طرف مقابلم چطور؟ یعنی زنان هیچ وظیفه و مسئولیتی در زندگی ندارند و هیچ تلاشی برای پیشرفت زندگی نباید داشته باشد؟ تکرار این مباحث به اشکال مختلف باعث می‌شود که این افکار اشتباه در دختران تبدیل به باور شود و ملاک ازدواج آنها درآمد بالای پسر شود یا برای پسرها وضعیت مالی پدر دختر شود.»

آگهی مناقصه عمومی
نوبت دوم
با اخذ سپرده
درخواست شماره: RHS-0342502-T28
موضوع آگهی:
ساخت و طراحی ولوهای کمپرسور C-18001
برای کسب اطلاعات بیشتر به سایت این شرکت WWW.BAORCO.IR مراجعه نمایید.
روابط عمومی و امور بین‌الملل

آگهی مناقصه عمومی
نوبت دوم
با اخذ سپرده
درخواست شماره: RHP-7302514176-T17
موضوع آگهی:
خرید دستگاه‌های آزمایشگاهی
برای کسب اطلاعات بیشتر به سایت این شرکت WWW.BAORCO.IR مراجعه نمایید.
روابط عمومی و امور بین‌الملل

آگهی مناقصه عمومی
نوبت دوم
با اخذ سپرده
درخواست شماره: RHP-0024411006-T19
موضوع آگهی:
خرید زیرپایی چوبی روس
برای کسب اطلاعات بیشتر به سایت این شرکت WWW.BAORCO.IR مراجعه نمایید.
روابط عمومی و امور بین‌الملل

آگهی مناقصه عمومی
نوبت دوم
با اخذ سپرده
درخواست شماره: RHS-0345826-T28
موضوع آگهی:
ساخت قطعات کمپرسور (RING PISTON)
برای کسب اطلاعات بیشتر به سایت این شرکت WWW.BAORCO.IR مراجعه نمایید.
روابط عمومی و امور بین‌الملل

آگهی مناقصه عمومی
نوبت دوم
با اخذ سپرده
درخواست شماره: RHP-7302514180-T17
موضوع آگهی:
خرید انواع دستگاه‌های آزمایشگاهی
برای کسب اطلاعات بیشتر به سایت این شرکت WWW.BAORCO.IR مراجعه نمایید.
روابط عمومی و امور بین‌الملل

آگهی مناقصه عمومی
نوبت دوم
با اخذ سپرده
درخواست شماره: RHS-0349610-T17
موضوع آگهی:
خرید دستکش کف لاستیکی
برای کسب اطلاعات بیشتر به سایت این شرکت WWW.BAORCO.IR مراجعه نمایید.
روابط عمومی و امور بین‌الملل

آگهی مناقصه عمومی
نوبت اول
بدون اخذ سپرده
درخواست شماره: RHS-0345948-T16
موضوع آگهی:
خرید BRUEL & KJAER
برای کسب اطلاعات بیشتر به سایت این شرکت WWW.BAORCO.IR مراجعه نمایید.
روابط عمومی و امور بین‌الملل

آگهی مناقصه عمومی
نوبت دوم
با اخذ سپرده
درخواست شماره: RHS-0349612-T17
موضوع آگهی:
خرید قطعات یدکی SILVANI
برای کسب اطلاعات بیشتر به سایت این شرکت WWW.BAORCO.IR مراجعه نمایید.
روابط عمومی و امور بین‌الملل

آگهی مناقصه عمومی
نوبت دوم
با اخذ سپرده
درخواست شماره: RHS-0347515-T11
موضوع آگهی:
خرید انواع شیرآلات صنعتی
برای کسب اطلاعات بیشتر به سایت این شرکت WWW.BAORCO.IR مراجعه نمایید.
روابط عمومی و امور بین‌الملل

آگهی مناقصه عمومی
نوبت دوم
با اخذ سپرده
درخواست شماره: RHP-7302514174-T17
موضوع آگهی:
خرید دستگاه اندازه‌گیری PH
برای کسب اطلاعات بیشتر به سایت این شرکت WWW.BAORCO.IR مراجعه نمایید.
روابط عمومی و امور بین‌الملل

« آگهی ابلاغ »
دانشگاه علوم پزشکی و خدمات بهداشتی درمانی ایران
بدینوسیله به اطلاع خانم مهتاب فتحی گهراز فرزند ضابط علی کارشناس هوشبری رسمی در دانشگاه علوم پزشکی و خدمات بهداشتی درمانی ایران می رساند: نظر به اینکه رای قابل پژوهش شماره ۱۸۲۱ مورخ ۱۴۰۳/۱۱/۱۷ هیات بدوی رسیدگی به تخلفات اداری کارمندان دانشگاه علوم پزشکی و خدمات بهداشتی درمانی ایران مبنی بر انفصال موقت به مدت یکسال صادر گردیده و هیچگونه نشانی از ایشان در دسترس نمی باشد. لذا مشارالیه در صورت اعتراض به رای صادره حداکثر ظرف مدت **سی روز** از تاریخ آگهی فوق می توانند به **مدیریت منابع انسانی دانشگاه** مراجعه نمایند.
دانشگاه علوم پزشکی و خدمات بهداشتی درمانی ایران

روایت امین بخشیان کارگردان «نانوشته» از تجربه ساخت این فیلم اپیزودیک

مقصدی که پناه نیست

عکس‌ها: فرزاد سالاری

گفت‌وگو

نرگس عاشوری
روزنامه‌نگار

نام‌شان جایی نوشته نشده و هویت‌شان در ابهام و وجودشان زیر سؤال است. بحران بزرگ و پرسروصدای جوامع مختلف هستند، مشکلات‌شان اما خفته در سکوت اجباری استیصال است. به اجبار یا به انتخاب، در جست‌وجوی زندگی، سفر کرده‌اند اما مقصد برای آنها که مُهر مهاجر غیرقانونی بر پیشانی‌شان نشسته، نه پناه که برزخ است؛ برزخی که شاید شناخت مختصاتش از قبل، قدم گذاشتن در این سفر را متزلزل می‌کرد. «نانوشته» که این روزها در گروه هنر و تجربه به نمایش عمومی رسیده، حکایت همین سفر و رسیدن به برزخ است. امین بخشیان از میان پرونده‌هایی که از مصاحبه و مواجهه با مهاجران غیرقانونی در دادگاه‌ها داشته، ۴ داستان واقعی را انتخاب و در قالب ۴ اپیزود، قصه مهاجرت آنها را از مبدأ تا مقصد روایت کرده است. به بهانه اکران این فیلم با او گفت‌وگو کردیم که در ادامه می‌خوانید.

داستان‌های فیلم «نانوشته» واقعی است؛ چرا برای پرداختن به موضوع مهاجرت غیرقانونی سراغ کار مستند نرفتید؛ این قصه‌ها برای تبدیل شدن به فیلم به مصالح داستانی بیشتری نیاز داشت یا در قالب مستند از تأثیرگذاری بیشتری برخوردار بود؟

در دوران تحصیل در یک پروژه دانشجویی در لندن درباره مهاجران غیرقانونی یک مستند ساختم. ساخت مستند درباره این موضوع با موانع و محدودیت‌های زیادی همراه است. مهم‌ترین مانع، عدم ثبات وضعیت مهاجران است که آنها را در شرایط بلاتکلیف و اضطرار قرار می‌دهد. بالطبع به خاطر پایدار نبودن شرایط‌شان و اینکه هر حرکت آنها می‌توانست در روند پذیرش آنها تأثیر بگذارد، از قرار گرفتن جلوی دوربین ترس و اضطراب داشتند. می‌ترسیدند جلوی دوربین قرار گرفتن به ضررشان شود و در پرونده‌شان تأثیر منفی بگذارد. احتمال اینکه مستند من ممکن است شرایط را برای آنها سخت‌تر کند، مرا با چالش اخلاقی روبه‌رو می‌کرد. برایم سخت بود قانع‌شان کنم جلوی دوربین بیایند. به آنها حق می‌دادم چون همگی در یک تعلیق پر از آشفتگی در کمپ‌ها منتظر بودند تا سرانجام پرونده‌شان مشخص شود. بله با شما موافقم که روایت شرایط دشوار آنها و چالش‌هایی که با آن مواجه هستند در قالب مستند و با چهره‌های واقعی طبعاً تأثیرگذارتر بود اما بر اساس همین تجربه، تصمیم گرفتیم از میان پرونده‌های متفاوت که طی تحقیق و پژوهش به آنها رسیده بودم، ۴ مورد را انتخاب و قصه واقعی آنها را در قالب ۴ اپیزود به صورت داستانی روایت کنم.

چقدر تجربه زیسته خودتان در ساخت فیلم مؤثر بود و آیا مهاجرت در اینجا به یک تجربه فردی تقلیل پیدا نکرده است؟

اگر چه مهاجرت من کاملاً قانونی و به منظور تحصیل بود، اما قطعاً بخش‌هایی از خود من وارد فیلم شده است. من در بچگی با پدیده مهاجرت مواجه بودم. مهاجرت که فقط رفتن از کشوری به کشور دیگر نیست. من در ایام موشکباران مجبور بودم به همراه خانواده‌ام به شهرهای دیگر مهاجرت کنم و دوران کودکی را با فرهنگ‌های مختلف در داخل کشور خودم (ایران) بگذرانم. پدیده مهاجرت خیلی گسترده است و ما در این فیلم تلاش کردیم تنها روی بخشی از پدیده مهاجرت تمرکز کنیم. من مدت طولانی در دادگاه‌های مهاجرت حضور پیدا کرده و با آدم‌ها صحبت می‌کردم و بین تمام آنهایی که قصه‌شان را می‌شنیدم، سعی کردم ۴ داستان با آدم‌هایی از ملیت‌های مختلف را انتخاب کنم و پشت هم قرار دهم به گونه‌ای که یک سفر را از ابتدا تا انتها به تصویر بکشم. شاید این مسیر شامل تمام مهاجران نشود ولی یک الگوی کوچک از این دنیای گسترده است. مهاجرت پدیده گسترده‌ای است و نمی‌شود در زمان ۹۰ دقیقه‌ای همه این پدیده را بررسی کرد. ما فقط ۴ قصه از آدم‌های مختلف را انتخاب و روایت کردیم.

> ما در این ۴ اپیزود به هیچ‌کدام از علل مهاجرت اشاره نکردیم چرا که هدفمان تمرکز بر قسمت سفر بود؛ سفری که کاراکترها را در موقعیتی برزخ‌گونه قرار می‌دهد و قدرت تصمیم‌گیری و انتخاب را از آنها می‌گیرد. در این شرایط که فاقد قراردادهای انسانی و اخلاقی است، کاراکترها برای بقای خود، برخی خصوصیات و خلقیات انسانی را ناخواسته و به اجبار از دست می‌دهند

در «نانوشته» به مصائب مهاجرانی پرداخته‌اید که برای رسیدن به خواسته‌هایشان اگر چه به جبر روزگار، گاهی از اصول انسانی عدول می‌کنند. در عین حال تلاش کردید دوربینی ناظر داشته باشید که قضاوت‌گر نباشد و بیشتر به ثبت شرایط آدم‌ها بپردازد؛ به اعتقاد شما اگر در یک اپیزود به شرایط ایجاب کننده مهاجرت می‌پرداختید، این پا گذاشتن کاراکترها بر اصول انسانی یا حتی تن دادن به شرایط غیرانسانی، باورپذیرتر نمی‌شد؟

بله ما می‌توانستیم در ساختار کلاسیک با یک یا چند کاراکتر از قبل از مهاجرت همراه شویم و تا پایان، ماجرا را روایت کنیم. ما در این ۴ اپیزود به هیچ‌کدام از علل مهاجرت اشاره نکردیم چرا که هدفمان تمرکز بر قسمت سفر بود؛ سفری که کاراکترها را در موقعیتی برزخ‌گونه قرار می‌دهد و قدرت تصمیم‌گیری و انتخاب را از آنها می‌گیرد. در این شرایط که فاقد قراردادهای انسانی و اخلاقی است، کاراکترها برای بقای خود، برخی خصوصیات و خلقیات انسانی را ناخواسته و به اجبار از دست می‌دهند. هر کدام از این کاراکترها ممکن است به دلایل مشکلات اقتصادی، سیاسی، جنگ یا هر چیز دیگری تصمیم به مهاجرت غیرقانونی گرفته باشند؛ قصه ما اما از جایی شروع می‌شود که آنها این انتخاب را کرده‌اند، یعنی به انتخاب یا به اجبار وارد پروسه مهاجرت شده‌اند و حالا شرایط بغرنج بعد از مهاجرت و مشکلات آنها از جمله همین چالش‌های اخلاقی، روایت می‌شود.

چرا قصه‌هایتان را فقط به مهاجران غیرقانونی اختصاص دادید و سراغ مهاجران قانونی و نخبگان فرهنگی و علمی نرفتید؛ آیا شرایط آنها به گونه‌ای است که فارغ از مشکل هستند؟

قطعاً ما مهاجرانی در سراسر دنیا داریم که تبدیل به افراد موفق آن جامعه شده‌اند، حتی لقب مهاجر هم خیلی به آنها اطلاق نمی‌شود. برای هنرمندان که اساساً انگار دیگر مرزی وجود ندارد. به غیر از نخبگان و هنرمندان، قشر متمول هم هستند که نه لزوماً به اجبار، بلکه می‌توانند انتخاب کنند هر جایی که می‌خواهند زندگی کنند. جنس مشکلات مهاجران نخبه و هنرمند متفاوت است و تمرکز ما روی مهاجران غیرقانونی بود؛ مهاجرانی که به مراتب شرایط سخت‌تری دارند و بی‌پناه‌تر هستند، جوامع دیگر کمتر خواهان آنهاست، مقبولیت ندارند و شرایط بسیار دشوارتری را تجربه می‌کنند. تمرکز ما روی این بخش از مهاجران بود.

«نانوشته»، مصائب مهاجرت غیرقانونی را در چند کشور نشان می‌دهد؛ آیا این حکم کلی صادر کردن برای رخدادی نیست که متأثر از شرایط تاریخی و اجتماعی هر کشوری است؟

چه در زمان نگارش فیلمنامه و چه در فرم ساخت فیلم بشدت پرهیز کردیم از اینکه قضاوت‌گر باشیم و حکم صادر کنیم. قطعاً نوع برخورد با مهاجران و شرایط آنها در جوامع مختلف می‌تواند متفاوت باشد ولی آنچه در فیلم ما به نمایش درآمده، بخشی از واقعیت پدیده مهاجرت غیرقانونی است.

«مهاجرت همیشه یک انتخاب نیست» و این گزاره هم به عنوان شعار تبلیغاتی فیلم انتخاب شده بود. به اعتقاد شما چقدر ساخت چنین فیلم‌هایی می‌تواند مهاجرت را از یک اجبار به انتخابی آگاهانه تبدیل کند؟

قطعاً تولید محتوا، ساخت فیلم داستانی یا مستند و تولید برنامه‌های تلویزیونی می‌تواند خیلی کمک‌کننده باشد. حداقل تأثیرش این است کسانی که قصد مهاجرت -چه قانونی چه غیرقانونی- دارند، بتوانند آگاهانه شرایط را بسنجند و بعد تصمیم بگیرند. قطعاً ساخت فیلم و مستند و حتی گزارش‌های مکتوبی که در نشریات منتشر می‌شود، آگاهی‌بخش است و می‌تواند در انتخاب آنها نقش تعیین‌کننده‌ای ایفا کند.

فراخوان مناقصه عمومی

نوبت دوم

جمهوری اسلامی ایران
وزارت راه و شهرسازی
اداره کل راهداری و حمل و نقل جاده‌ای استان خراسان رضوی

اداره کل راهداری و حمل و نقل جاده‌ای استان خراسان رضوی در نظر دارد مناقصات به‌شرح ذیل را از طریق سامانه الکترونیکی دولت برگزار نماید. تاریخ انتشار در سامانه ۱۴۰۴/۰۲/۰۸ می‌باشد.

شماره مناقصه	موضوع مناقصه	شماره فراخوان در سامانه	مبلغ تضمین شرکت در مناقصه (ریال)	مبلغ برآورد (ریال)
۱۴۰۴/۳۱/۳۴	احداث و آسفالت راه روستایی مایان علیا - مج شهرستان طرقبه شاندیز (نوبت سوم)	۲۰۰۴۰۰۱۴۲۳۰۰۰۰۰۹	۲/۶۵۸/۷۸۳/۴۹۵	۵۳/۱۷۵/۶۶۹/۸۹۶
۱۴۰۴/۳۱/۳۵	خرید رنگ سرد ترافیکی سفید و زرد همراه با تینر و گلاسبید (نوبت اول)	۲۰۰۴۰۰۱۴۲۳۰۰۰۰۱۰	۴/۳۰۰/۰۰۰/۰۰۰	۸۶/۰۰۰/۰۰۰/۰۰۰
۱۴۰۴/۳۱/۳۶	احداث و آسفالت راه روستایی کلاته جمعه شهرستان بردسکن (نوبت اول)	۲۰۰۴۰۰۱۴۲۳۰۰۰۰۱۱	۲/۳۰۴/۸۹۸/۵۵۸	۴۶/۰۹۷/۹۷۱/۱۶۵

- مهلت دریافت اسناد مناقصه: تا ساعت ۰۰: ۱۷ روز سه‌شنبه تاریخ ۱۴۰۴/۰۲/۱۶
- مهلت تحویل پاکات مناقصه: تا ساعت ۱۷ روز شنبه مورخ ۱۴۰۴/۰۲/۲۷
- تاریخ و ساعت بازگشایی پاکات مناقصه: ساعت ۰۰: ۸ روز یک‌شنبه مورخ ۱۴۰۴/۰۲/۲۸
- اطلاعات تماس دستگاه مناقصه‌گزار: مشهد- انتهای خیابان فدائیان اسلام - کدپستی ۹۱۷۳۶۹۵۶۳۶- تلفن تماس ۸-۳۳۴۱۲۰۲۴-۰۵۱ و نمابر: ۳۳۴۳۵۸۸۸-۰۵۱
- محل دریافت و تحویل اسناد مناقصه: سامانه تدارکات الکترونیکی دولت (ستاد) به نشانی www.setadiran.ir

اداره کل راهداری و حمل و نقل جاده‌ای استان خراسان رضوی

۱۹۲۰۰۸۷

آگهی مزایده عمومی شماره مزایده ۱۵۰

نوبت دوم

گوهران چغارت

- نام دستگاه مزایده‌گزار: شرکت صنعتی، معدنی و بازرگانی گوهران چغارت بافق
- موضوع مزایده: فروش ۵ هزار تن سنگ آهن همانیت با دانه بندی آگلومره (۰-۱۰) با عیار ۳۵/۲۰ درصد
- مبلغ و نوع سپرده شرکت در مزایده: یک میلیارد و هفتصد و پنجاه میلیون ریال(۱,۷۵۰,۰۰۰,۰۰۰ ریال)
- به‌صورت:

الف) ضمانت‌نامه بانکی (حداقل مدت اعتبار ضمانت‌نامه مذکورمی‌بایست برای سه ماه شمسی و قابل تمدید تا سه ماه دیگر باشد.)
ب) وجه نقد واریزی به‌حساب جاری شماره ۳۳۵۶۳۹۹۹۹ و شماره شبا IR۶۶۰۱۳۰۱۰۰۰۰۰۰۰۰۳۳۵۶۳۹۹۹۹ نزد بانک رفاه و به‌نام شرکت صنعتی، معدنی و بازرگانی گوهران چغارت بافق کد ۳۵۱ و ارائه فیش واریزی
ج) ضمانت‌نامه صادره توسط مؤسسات بیمه گر دارای مجوز از سوی بیمه مرکزی ایران
د) انواع اوراق مشارکت بی‌نام تضمین شده بانک‌ها و دولت با قابلیت بازخرید قبل از سررسید
ح) وثیقه ملکی معادل ۸۵ درصد ارزش کارشناسی رسمی آن
و) ضمانت‌نامه‌های صادره توسط صندوق‌های ضمانت دولتی که به موجب قانون تأسیس شده
- زمان فروش اسناد: از تاریخ نشر آگهی نوبت اول به مدت ۱۰ روز
- محل دریافت اسناد مزایده: متقاضیان می‌توانند جهت خرید اسناد به مبلغ ۲,۰۰۰,۰۰۰ریال (دو میلیون ریال) به‌حساب جاری ۳۳۵۶۳۹۹۹۹ و شماره شبا IR۶۶۰۱۳۰۱۰۰۰۰۰۰۰۰۳۳۵۶۳۹۹۹۹ نزد بانک رفاه بافق به‌نام شرکت صنعتی، معدنی و بازرگانی گوهران چغارت بافق واریز و فیش مربوطه را به‌شماره ۰۹۱۳۲۵۲۶۲۸۴ واتساپ تا اسناد به ایمیل خریدار ارسال گردد.
زمان تحویل اسناد: تا پایان وقت اداری روز سه‌شنبه مورخ ۱۴۰۴/۰۲/۲۳ (ساعت ۱۴)می باشد.
ضمناً جهت کسب اطلاعات بیشتر با شماره تلفن ۰۳۵۳۸۴۱۱۴۱۹- داخلی(۴) آقای رضایی تماس حاصل فرمایید.

آگهی فراخوان مناقصه عمومی یک مرحله‌ای (به‌صورت یکپارچه)

نوبت دوم

شرکت ملی گاز ایران
شرکت مجتمع گاز پارس جنوبی

شرکت مجتمع گاز پارس جنوبی در نظر دارد خدمات مورد نیاز خود را با شرایط ذیل به‌صورت برگزاری مناقصه عمومی یک مرحله‌ای از طریق سامانه تدارکات الکترونیکی دولت (سامانه ستاد) تأمین نماید:

شماره فراخوان در سامانه ستاد ایران	۲۰۰۴۰۹۷۲۱۰۰۰۰۰۲
شماره مناقصه	۱۴۰۲/۱۰۳۲
موضوع مناقصه	تعمیرات دوره‌ای (اساسی ۶۶۰۰۰ ساعت) و اضطراری توربوژنراتور (V94.2) چهار واحد گازی نیروگاه بعثت شرکت مجتمع گاز پارس جنوبی
مبلغ تضمین شرکت در فرآیند ارجاع کار	به مبلغ ۱۲۸,۰۰۰,۰۰۰,۰۰۰ ریال
نوع تضمین شرکت درفرآیند ارجاع کار	تضمین شرکت در فرآیند ارجاع کار به‌صورت یکی از تضامین قابل قبول وفق آیین‌نامه تضمین شماره ۱۳۳۴۰۲/ت۵۰۶۵۹ هـ مورخ ۹۴/۰۹/۲۲ هیأت وزیران می‌باشد.
مبلغ برآوردی مناقصه	۱/۴۰۵/۶۰۲/۱۲۴/۱۷۲ریال و ۷,۹۱۲,۴۶۰ یورو
برنامه زمانی مناقصه (جزء ۴ بند "الف" ماده ۱۳ قانون برگزاری مناقصات)	مطابق با برنامه زمانی مندرج در سامانه تدارکات الکترونیکی دولت (ستاد)
آدرس مناقصه‌گزار	استان بوشهر- شهرستان عسلویه- نیروگاه بعثت - شرکت مجتمع گاز پارس جنوبی- ساختمان ادمین مدیریت عملیات - امور پیمان‌ها

بدیهی است کلیه فرآیند برگزاری مناقصه الکترونیکی از طریق درگاه سامانه تدارکات الکترونیکی دولت (سامانه ستاد) به نشانی: WWW.SETADIRAN.IR انجام می‌پذیرد و به پیشنهادهای خارج از سامانه ستاد هیچ‌گونه ترتیب اثری داده نخواهد شد و مناقصه‌گران بایستی نسبت به ثبت‌نام در سامانه ستاد و دریافت گواهی امضای الکترونیکی اقدام نمایند.
مناقصه‌گران می‌توانند جهت کسب اطلاعات بیشتر به سایت WWW.SPGC.IR مراجعه و یا با شماره تلفن‌های ۲۷۶۲-۰۷۷۳۱۳۱۲۷۶۱ تماس حاصل فرمایند.

روابط عمومی شرکت مجتمع گاز پارس جنوبی

۱۹۲۰۴۷۴

آگهی مزایده عمومی شماره مزایده ۱۵۱

نوبت دوم

گوهران چغارت

- نام دستگاه مزایده‌گزار: شرکت صنعتی، معدنی و بازرگانی گوهران چغارت بافق
- موضوع مزایده: فروش ۱۵ هزار تن سنگ آهن همانیت با دانه بندی آگلومره (۰-۱۰) با عیار ۵۰/۷۵ درصد
- مبلغ و نوع سپرده شرکت در مزایده: هشت میلیارد و دویست و پنجاه میلیون ریال(۸,۲۵۰,۰۰۰,۰۰۰ ریال)
- به‌صورت:

الف) ضمانت‌نامه بانکی (حداقل مدت اعتبار ضمانت‌نامه مذکورمی‌بایست برای سه ماه شمسی و قابل تمدید تا سه ماه دیگر باشد.)
ب) وجه نقد واریزی به‌حساب جاری شماره ۳۳۵۶۳۹۹۹۹ و شماره شبا IR ۶۶۰۱۳۰۱۰۰۰۰۰۰۰۰۳۳۵۶۳۹۹۹۹ نزد بانک رفاه و به‌نام شرکت صنعتی، معدنی و بازرگانی گوهران چغارت بافق کد ۳۵۱ و ارائه فیش واریزی.
ج) ضمانت‌نامه صادره توسط مؤسسات بیمه گر دارای مجوز از سوی بیمه مرکزی ایران
د) انواع اوراق مشارکت بی‌نام تضمین شده بانک‌ها و دولت با قابلیت بازخرید قبل از سررسید
ح) وثیقه ملکی معادل ۸۵ درصد ارزش کارشناسی رسمی آن
و) ضمانت‌نامه‌های صادره توسط صندوق‌های ضمانت دولتی که به موجب قانون تأسیس شده
- زمان فروش اسناد: از تاریخ نشر آگهی نوبت اول به مدت ۱۰ روز
- محل دریافت اسناد مزایده: متقاضیان می‌توانند جهت خرید اسناد به مبلغ ۲,۰۰۰,۰۰۰ریال(دو میلیون ریال) به‌حساب جاری ۳۳۵۶۳۹۹۹۹ و شماره شبا IR ۶۶۰۱۳۰۱۰۰۰۰۰۰۰۰۳۳۵۶۳۹۹۹۹ نزد بانک رفاه بافق به‌نام شرکت صنعتی، معدنی و بازرگانی گوهران چغارت بافق واریز و فیش مربوطه را به‌شماره ۰۹۱۳۲۵۲۶۲۸۴ واتساپ تا اسناد به ایمیل خریدار ارسال گردد.
زمان تحویل اسناد: تا پایان وقت اداری روز سه‌شنبه مورخ ۱۴۰۴/۰۲/۲۳ (ساعت ۱۴)می باشد.
ضمناً جهت کسب اطلاعات بیشتر با شماره تلفن ۰۳۵۳۸۴۱۱۴۱۹- داخلی(۴) آقای رضایی تماس حاصل فرمایید.

آگهی مزایده عمومی شماره مزایده ۱۵۲

نوبت دوم

گوهران چغارت

- نام دستگاه مزایده‌گزار: شرکت صنعتی معدنی بازرگانی گوهران چغارت بافق
- موضوع مزایده: فروش ۲۰ هزار تن سنگ آهن همانیت با دانه بندی (۰-۴۰) با عیار ۵۲ درصد
- مبلغ و نوع سپرده شرکت در مزایده: دوازده میلیارد ریال(۱۲,۰۰۰,۰۰۰,۰۰۰ ریال)
- به‌صورت:

الف) ضمانت‌نامه بانکی (حداقل مدت اعتبار ضمانت‌نامه مذکورمی‌بایست برای سه ماه شمسی و قابل تمدید تا سه ماه دیگر باشد.)
ب) وجه نقد واریزی به‌حساب جاری شماره ۳۳۵۶۳۹۹۹۹ و شماره شبا IR ۶۶۰۱۳۰۱۰۰۰۰۰۰۰۰۳۳۵۶۳۹۹۹۹ نزد بانک رفاه و به‌نام شرکت صنعتی، معدنی و بازرگانی گوهران چغارت بافق کد ۳۵۱ و ارائه فیش واریزی.
ج) ضمانت‌نامه صادره توسط مؤسسات بیمه گر دارای مجوز از سوی بیمه مرکزی ایران
د) انواع اوراق مشارکت بی‌نام تضمین شده بانک‌ها و دولت با قابلیت بازخرید قبل از سررسید
ح) وثیقه ملکی معادل ۸۵ درصد ارزش کارشناسی رسمی آن
و) ضمانت‌نامه‌های صادره توسط صندوق‌های ضمانت دولتی که به موجب قانون تأسیس شده
- زمان فروش اسناد: از تاریخ نشر آگهی نوبت اول به مدت ۱۰ روز
- محل دریافت اسناد مزایده: متقاضیان می‌توانند جهت خرید اسناد به مبلغ ۲,۰۰۰,۰۰۰ریال(دو میلیون ریال) به‌حساب جاری ۳۳۵۶۳۹۹۹۹ و شماره شبا IR ۶۶۰۱۳۰۱۰۰۰۰۰۰۰۰۳۳۵۶۳۹۹۹۹ نزد بانک رفاه بافق به‌نام شرکت صنعتی، معدنی و بازرگانی گوهران چغارت بافق واریز و فیش مربوطه را به‌شماره ۰۹۱۳۲۵۲۶۲۸۴ واتساپ تا اسناد به ایمیل خریدار ارسال گردد.
زمان تحویل اسناد: تا پایان وقت اداری روز سه‌شنبه مورخ ۱۴۰۴/۰۲/۲۳ (ساعت ۱۴)می باشد.
ضمناً جهت کسب اطلاعات بیشتر با شماره تلفن ۰۳۵۳۸۴۱۱۴۱۹- داخلی(۴) آقای رضایی تماس حاصل فرمایید.

« آگهی ابلاغ »

دانشگاه علوم پزشکی و خدمات بهداشتی درمانی ایران

بدینوسیله به اطلاع خانم یاسمن خرازی افرا فرزند بهرام پرستار پیمانی در دانشگاه علوم پزشکی و خدمات بهداشتی درمانی ایران می رساند: نظر به اینکه رای قطعی شماره ۷۲۱ مورخ ۱۴۰۳/۱۲/۱۱ هیات تجدید نظر رسیدگی به تخلفات اداری کارمندان دانشگاه علوم پزشکی و خدمات بهداشتی درمانی ایران مبنی بر تغییر محل جغرافیایی خدمت به مدت ۵ سال به بیمارستان سردار سلیمانی شهر قدس صادر گردیده و هیچگونه نشانی از ایشان در دسترس نمی باشد. لذا مشارالیه در صورت اعتراض به رای صادره حداکثر ظرف مدت **سی روز** از تاریخ آگهی فوق می توانند به **مدیریت منابع انسانی دانشگاه** مراجعه نمایند.

دانشگاه علوم پزشکی و خدمات بهداشتی درمانی ایران

irannewspaper.ir

چهارشنبه ۱۰ اردیبهشت ۱۴۰۴ • سال سی‌و یکم • شماره ۸۷۲۷
• اذان ظهر ۱۲/۰۲ • اذان مغرب ۱۹/۰۹ • نیمه شب شرعی ۲۳/۱۵ • اذان صبح فردا ۰۳/۳۹ • طلوع آفتاب فردا ۰۵/۱۲

«ایران» را در صفحه‌های مجازی دنبال کنید

ایران

• **صاحب امتیاز:** خبرگزاری جمهوری اسلامی

• **مدیر مسئول:** صادق حسین جابری انصاری

• **سردبیر:** هادی خسروشاهین

• **مدیرعامل مؤسسه فرهنگی مطبوعاتی ایران:** علی متقیان
• **تلفن:** ۸۸۷۶۱۷۲۰ نمابر: ۸۸۷۶۱۲۵۴ ارتباط مردمی: ۸۸۷۶۹۰۷۵
• **پیامک:** ۳۰۰۰۴۵۱۲۱۳ روابط عمومی • **نشانی:** تهران خیابان خرمشهر، شماره ۲۰۸
• **صندوق پستی:** ۵۳۸۸-۱۵۸۷۵ • **امور مشترکین:** ۸۸۷۴۸۸۰۰
• **توزیع:** نشر گستر امروز • **چاپ:** چاپخانه‌های همشهری
• **سازمان آگهی‌های روزنامه ایران:** دارنده گواهینامه ایزو ۹۰۰۱ از شرکت NISCERT
• **پذیرش سازمان آگهی‌ها:** ۱۸۷۷
• **انتشارات مؤسسه فرهنگی- مطبوعاتی ایران:** ۸۸۵۰۴۱۱۳

سخن روز

امام حسن مجتبی(ع):
تجربه ما و دیگران نشان می‌دهد که چیزی نافع‌تر از داشتن صبر و زیانبارتر از نداشتن بردباری دیده نشده است، صبری که به وسیله آن تمام امور درمان می‌شود.
(شرح نهج‌البلاغه، ج۱، ص۳۲۰)

در کشور ما همه استادند!

نقل قول

من تعجب می‌کنم چطور یک خواننده حتی خود مرا «استاد» می‌نامد! کلمه «پروفسور» در زبان فرانسه یعنی «معلم» یا استاد و این عنوان به کسی اطلاق می‌شود که تعلیم بدهد نه آن‌که بخواند یا بنوازد. به خواننده، اگر خیلی ورزیده و ماهر باشد می‌گویند «خواننده بزرگ» در حالی که در کشور ما همه استادند! البته آهنگ در انحصار کسی نیست، مخصوصاً در انحصار خواننده. هرکس صدا دارد می‌تواند آهنگی را بخواند و این مردم هستند که در این باره قضاوت می‌کنند و اگر دیگران هم خوب خواندند چه بهتر.

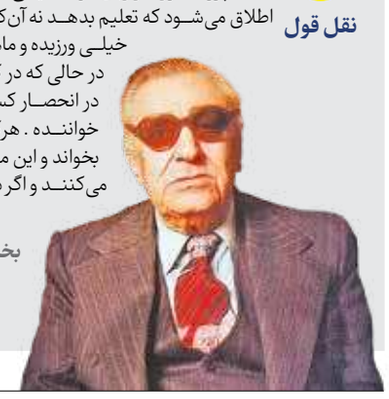

بخشی از مصاحبه‌ای قدیمی با زنده‌یاد غلامحسین بنان در خبرآنلاین

سریال «کوری» با بازی مریلا زارعی کلید خورد

سریال «کوری» به تهیه‌کنندگی کاظم دانشی، نویسندگی امیرابیلی و کارگردانی سجاد پهلوان‌زاده در دست ساخت است.
«کوری» یکی از پربازیگرترین محصولات امسال نمایش خانگی است که مریلا زارعی از بازیگران اصلی آن است. دیگر بازیگران این سریال بزودی معرفی خواهند شد. این سریال درامی جنایی است که دست روی یکی از موضوعات ملتهب اجتماعی گذاشته است. /**ایرنا**

گزیده بیهقی به انتخاب محمود دولت‌آبادی منتشر می‌شود

«حکایات بوالفضل» به انتخاب و مقدمه محمود دولت‌آبادی و تصویرگری فرشید پارسی‌کیا بزودی منتشر می‌شود.
این نویسنده پیشکسوت گفت به دلیل تاثر از حادثه انفجار بندرعباس فعلاً دراین‌باره حرفی نمی‌زند و صحبت را به زمانی دیگر موکول کرد:«حکایات بوالفضل» گزیده‌ای است از تاریخ بیهقی، اثر سترگ ابوالفضل محمد بن حسین بیهقی، که با نثری فاخر و نگاهی ژرف، رخدادهای دوران غزنویان، بویژه پادشاهی مسعود غزنوی را روایت می‌کند. /**ایسنا**

آلبوم «کی بود کی نبود» با صدای ثریا قاسمی وارد بازار شد

آلبوم «کی بود کی نبود» به آهنگسازی و کارگردانی حمیدرضا آفریده و نویسندگی الهام السادات افراز با گویندگی ثریا قاسمی در ژانر موسیقی ردیف دستگاهی ایران پیش روی مخاطبان قرار گرفت.«کی بود کی نبود» عنوان یکی از پروژه‌های تازه انتشار یافته حوزه موسیقی است که طی روزهای گذشته با آهنگسازی و کارگردانی حمیدرضا آفریده، نویسندگی الهام السادات افراز و گویندگی ثریا قاسمی پیش‌روی مخاطبان قرار گرفته است. /**مهر**

عکس‌ها: روابط عمومی نمایشگاه

گزارش «ایران» از یک نمایشگاه متفاوت هنری

سینماگران در «چند تکه آینه»

گزارش

سعیده احسانی‌راد
روزنامه‌نگار

گروهی از سینماگران، پاییز گذشته در خانه هنرمندان رویکرد و علاقه ذهنی‌شان را در قالب عکس، نقاشی و کلاژ در نمایشگاهی با عنوان چند تکه آینه به نمایش گذاشتند. بازخوردهای مثبت این نمایشگاه و استقبال چشمگیر از آن باعث شد این نمایشگاه این‌بار در شیراز در گالری «سروناز» به نمایشگاه‌گردانی مهتا محدث برپا شود.
پوستر نمایشگاه «چند تکه آینه»، کار گرافیست و مستندساز معتبر سینمای ایران، «ابراهیم حقیقی» است که یکی از تابلوهایش هم در این نمایشگاه دیده می‌شود. هنرمندانی که آثارشان در این نمایشگاه به نمایش درآمد، شامل فرهاد آئیش، تورج اصلانی، پانته‌آ بهرام، نازنین بیاتی، مهدی پاکدل، ناصر تقوایی، حمید جبلی، ابراهیم حقیقی، گوهر خیراندیش، سامان سالور، محمدعلی سجادی، علی‌اکبر صادقی، سیف‌الله صمدیان، مهراب قاسم‌خانی، ژاله کاظمی، محمد کلاری، عباس کیارستمی، رضا کیانیان، مسعود کیمیایی، هوشنگ گلمکانی، داریوش مهرجویی، تهمینه میلانی و ساعد نیک‌زاد است. این نمایشگاه تا ۱۰ اردیبهشت‌ماه در شیراز برپاست.

وجوه جذابی از هنرمندان که ندیده‌اید

مهتا محدث، نمایشگاه‌گردان «چند تکه آینه» درباره برپایی نمایشگاه‌های تجسمی با حضور سینماگران به «ایران» گفت:«سال ۹۵-۹۴ به دلیل تحصیل در رشته ادبیات نمایشی وارد کار سینما شدم و در طول این مدت با آقای فریدون جیرانی، نرگس آبیار و محمد کارت در چند فیلم همکاری کردم. به واسطه همین ارتباطات سینمایی و تئاتری متوجه شدم عده‌ای از سینماگران در خلوت‌شان به دلیل ممنوع‌الکاری در بعضی از پروژه‌های سینمایی، به سراغ هنرهای تجسمی رفته‌اند. هرچه جلوتر رفتم لینک‌های دیگری از هنرمندان به من معرفی شد که در زمینه تجسمی کار کرده‌اند، اینجا بود که فهمیدم می‌توان با برپایی نمایشگاه‌های تجسمی وجه دیگری از سینماگران را نشان داد.»
او ادامه داد:«چون مردم عادی فقط وجه سینمایی بازیگران، کارگردانان و فیلمبرداران را دیده‌اند و جهت دیگر آنها را که خیلی باکیفیت هم هست، ندیده‌اند این شد که نمایشگاه «چند تکه آینه» را با مضمون دغدغه‌های زنانه‌ای که در وجود خودم بود در خانه هنرمندان برگزار کردم که در بعضی کارها این دغدغه‌ها نمایش داده شده بود.

یادآوری آثار سینمایی با آینه

محدث درباره انتخاب عنوان نمایشگاه گفت:«از دو وجه می‌توان به «چند تکه آینه» نگاه کرد؛ از شعر آینه‌های شکسته مولانا و از وجه دیگر «آینه» که ما را یاد آثار سینمایی می‌اندازد، چون در آثار سینمایی خیلی زیاد از آینه استفاده می‌شود. چند تکه بودنش آدم‌هایی هستند که از هر وجه مختلف مثل کاری که انجام می‌دهند سینما و نقاشی را به هم پیوند می‌زنند و دور هم جمع می‌کنند و دیگر اینکه سینما مانند آینه‌ای است که تصویر نقش‌آفرینان یا راویان در آن بازتاب داده می‌شود و سینماگران در این نمایشگاه خود واقعی‌شان را به وسیله آثارشان در معرض تماشا و داوری قرار می‌دهند.»
نمایشگاه خانه هنرمندان تجربه‌ای جذاب برای من بود تا دوباره آن را در شیراز تکرار کنم و مخاطبان دعوت شوند و از خیال و تجسم تا واقعیت یک اثر را به تماشا بنشینند که البته در این نمایشگاه تعداد هنرمندان هم بیشتر بود، مانند سامان سالور، علی‌اکبر صادقی، ابراهیم حقیقی و مهراب قاسم‌خانی.

> اینکه سینما مانند آینه‌ای است که تصویر نقش‌آفرینان یا راویان در آن بازتاب داده می‌شود و سینماگران در این نمایشگاه خود واقعی‌شان را به وسیله آثارشان در معرض تماشا و داوری قرار می‌دهند

محدث آثار تجسمی را که در این نمایشگاه وجود دارد، در زمینه عکس، نقاشی و کلاژ اعلام می‌کند که ۲۷ اثر از ۲۰ سینماگر به نمایش درآمده است.

نسبت روحیات سینماگران با هنرهای تجسمی

با توجه به اینکه سینما کار جمعی است و فعالیت تجسمی فردی است، محدث در پاسخ به این سوال که آثار سینماگران چقدر متفاوت است، گفت:«چیزی که من برداشت کردم این بود که کارهای سینمایی و تجسمی هر سینماگر نشان‌دهنده روحیات آنها است. به عنوان مثال خانم میلانی یکسری دغدغه‌هایی در حوزه فیلمسازی دارند که در آثار تجسمی‌شان هم دیده می‌شود.» از اسم انتخاب اثر و کاری که در عکس یا حوزه دیگری دارند، دغدغه شان در آن مشخص است به اعتقاد محدث، سینماگرانی که وارد حوزه تجسمی می‌شوند این تفکر را ندارند که هنرمندی حرفه‌ای در تجسمی هستند، بلکه وجه دیگری از هنرشان را به عنوان سینماگر نشان می‌دهند که مردم با آنها آشنایی ندارند. برای خیلی‌ها جذاب است که بدانند آن سوی دیگر سینماگران در خلوت‌شان چگونه می‌گذرد.
آقای کیانیان عکاس خوبی هستند اما به کسی اعلام نکرده است عکاس یا نقاش هستم. عباس کیارستمی نقاش بود، عکاسی هم می‌کرد و چند وجه را حول محور فیلمسازی‌اش داشت. هنر ایجاب می‌کند چند وجه در کنار هم قرار بگیرد و ذوق و توانایی‌های هنرمند فقط محدود به یک موضوع نشود.

لندن، مقصد بعدی سینماگران

او درباره انتخاب شیراز برای برپایی نمایشگاه گفت:«ماجرا این بود که از هنر و تجربه به من زنگ زدند که مدیر گالری «سروناز» شیراز تماس گرفته و از سینماگران دعوت کرده تا در این گالری نمایشگاه بگذارد. در واقع ما را دعوت کردند به شیراز و نمایشگاه بعدی قرار است در خارج از ایران در لندن برپا شود.» محدث درباره قیمت‌گذاری آثار هم اظهار کرد:«قیمت‌گذاری توسط خود آرتیست‌ها صورت گرفت چون نمی‌توان روی اثر هنری دیگران نظر داد و فقط خودشان می‌دانند؛ بعد چون پشت اسم هنرمندان یک امضاست، قیمت‌ها هم ممکن است گران باشد.»
مهتا محدث ۹ سال است نقاشی می‌کند و تا به حال ۷ نمایشگاه برپا کرده است.

آگهی مناقصه

شرکت سیمان یاسوج در نظر دارد تهیه، طبخ و توزیع غذای **پرسنل خود** را با شرایط مندرج در اسناد از طریق مناقصه واگذار نماید.
لذا از کلیه اشخاص حقوقی واجد شرایط شرکت در مناقصه دعوت بعمل می‌آید.
• **شرایط اخذ اسناد مناقصه:** مبلغ ۱/۰۰۰/۰۰۰ ریال به حساب شماره ۰۱۱۳۲۶۰۲۱۳۰۰۲ بانک صادرات بنام شرکت سیمان یاسوج پرداخت و رسید آن همراه اسناد تحویل گردد.
• **تاریخ اخذ اسناد:** از تاریخ ۱۴۰۴/۰۲/۱۰ لغایت ۱۴۰۴/۰۲/۲۴ می‌باشد.
• **تاریخ تحویل اسناد:** از تاریخ ۱۴۰۴/۰۲/۱۰ لغایت ۱۴۰۴/۰۲/۲۸ می‌باشد.
• **تاریخ بازگشایی اسناد:** ۱۴۰۴/۰۲/۳۰ می‌باشد.
• پرداخت هزینه چاپ آگهی در روزنامه‌های کشور و کلیه کسورات و اخذالات قانونی به عهده برنده‌ی مناقصه می‌باشد.
• جهت اخذ اسناد مناقصه و کسب اطلاعات بیشتر به آدرس سایت شرکت سیمان یاسوج مراجعه نمایید یا به صورت حضوری به آدرس یاسوج، کیلومتر ۲۵ جاده یاسوج به گچساران، کارخانه سیمان یاسوج ساختمان اداری، واحد بازرگانی دریافت نمایند.
• **تاریخ تحویل اسناد:** تا (ساعت ۱۶:۳۰) مورخ ۱۴۰۴/۰۲/۲۸.
• **تاریخ بازگشایی پاکت‌ها:** ساعت ۹ صبح روز سه‌شنبه مورخ ۱۴۰۴/۰۲/۳۰ می‌باشد.
• **تضمین مناقصه:** مبلغ ۱۰٪ قیمت پیشنهادی به عنوان تضمین شرکت در مناقصه می‌باشد که در سامانه صیاد در وجه شرکت سیمان یاسوج ثبت گردد.
در صورت نیاز به اطلاعات بیشتر با شماره تلفن ذیل تماس بگیرید.
۰۷۴-۳۳۲۶۲۲۰۱ www.yasujcement.ir
شرکت سیمان یاسوج

تجدید مناقصه عمومی یک مرحله‌ای
خرید پارچمنت پلیمری به شماره ۶۱۳۴
شرکت بازرگانی صنایع شیر ایران (سهامی خاص) در نظر دارد نسبت به خرید تعداد ۴۰,۰۰۰,۰۰۰ عدد پارچمنت مورد نیاز خود از طریق تجدید مناقصه عمومی یک مرحله‌ای و بر اساس برگ شرایط اقدام نماید. متقاضیان شرکت در مناقصه می‌توانند جهت دریافت برگ شرایط به دفتر مدیرعامل این شرکت واقع در تهران -بزرگراه شهید چمران -خیابان شهید شاپورسوری- روبه‌روی شهرک آتی‌ساز کوچه باران- پلاک ۲- طبقه ۴ مراجعه و پیشنهادات خود را در پاکت‌های لاک و مهر شده حداکثر تا پایان وقت اداری روز یک‌شنبه مورخه ۱۴۰۴/۰۲/۲۱ تا ساعت ۱۴ به این شرکت تحویل نمایند.
شرکت بازرگانی صنایع شیر ایران (سهامی خاص)

آگهی مناقصه عمومی (همراه با ارزیابی کیفی) شماره ۲-۱ نوبت اول
شرکت عمران شهر جدید پرند، به آدرس کیلومتر ۳۰ اتوبان تهران -ساوه، فاز چهار شهر جدید پرند در نظر دارد، جهت تأمین خودروهای در اختیار شرکت عمران پرند، حسب مشخصات ذیل به پیمانکار واجد شرایط که توانایی اجرای کار را داشته و دارای صلاحیت (پروانه کسب) از اتحادیه صنف مؤسسات اتومبیل کرایه باشند را به‌شماره سیستمی ۲۰۰۴۰۱۰۷۷۰۰۰۰۱ از طریق سامانه تدارکات الکترونیکی واگذار نماید:
کلیه مراحل برگزاری مناقصه از مرحله دریافت ارزیابی کیفی و اسناد مناقصه تا ارائه پیشنهاد قیمت مناقصه‌گران و بازگشایی پاکت‌ها اعلام به برنده و غیره از طریق درگاه سامانه تدارکات الکترونیکی دولت (ستاد) به آدرس: www.setadiran.ir انجام خواهد شد. لازم به ذکر است مناقصه‌گران درصورت عدم عضویت در سامانه مذکور، نسبت به ثبت‌نام و دریافت گواهی امضای الکترونیکی در سامانه یادشده جهت شرکت در مناقصه اقدام نمایند.
جمع کل برآورد: ۱۳۹,۱۲۸,۰۰۰,۰۰۰ ریال
نوع مناقصه: عمومی یک مرحله‌ای (با ارزیابی کیفی)
نوع و تضمین شرکت در مناقصه: ضمانت‌نامه بانکی به مبلغ ۶,۹۵۶,۴۰۰,۰۰۰ ریال حسب بخش‌نامه شماره ۱۲۳۴۰۲/ت ۵۰۶۵۹ هـ مورخ ۹۴/۰۹/۲۲ و همچنین اصلاحیه آن به‌شماره ۵۲۱۱/ت ۵۷۵۹۲ هـ مورخ ۱۴۰۰/۰۱/۲۲ هیأت محترم وزیران که در مشخصات مناقصه قید گردیده است.
الف) چاپ آگهی نوبت اول در روزنامه ایران و مناقصه-مزایده مورخ ۱۴۰۴/۰۲/۱۰ و چاپ آگهی نوبت دوم در روزنامه ایران مورخ ۱۴۰۴/۰۲/۱۳ می‌باشد
ب) مهلت دریافت اسناد ارزیابی کیفی و مناقصه برای متقاضیان واجد شرایط، روز چهارشنبه مورخ ۱۴۰۴/۰۲/۱۰ تا روز سه‌شنبه مورخ ۱۴۰۴/۰۲/۱۶ از سامانه مذکور می‌باشد.
پ) آخرین مهلت ثبت‌اسناد مذکور در سامانه تدارکات الکترونیکی دولت ساعت ۱۳:۳۰ ظهر روز شنبه مورخ ۱۴۰۴/۰۳/۰۳ می‌باشد.
ت) آخرین مهلت ارسال اصل پاکت الف (تضمین) به‌صورت لاک و مهرشده، تا ساعت ۱۳:۳۰ ظهر روز شنبه مورخ ۱۴۰۴/۰۳/۰۳ به دبیرخانه شرکت عمران شهر جدید پرند الزامی می‌باشد. (درصورت عدم ارائه اصل پاکت الف (تضمین)، پاکات ب و ج بازگشایی نمی‌گردد)
ث) تاریخ بازگشایی پیشنهادها ۱۴۰۴/۰۳/۰۷ ساعت ۱۰ صبح (اتاق جلسات)
درصورت نیاز به‌اطلاعات بیشتر، متقاضیان می‌توانند با تلفن ۵۶۷۹۰۰۵۴-۰۲۱ با داخلی ۱۵۳ بابت اسناد و بابت مسائل فنی با آقای شعبانی با داخلی ۱۳۲ تماس حاصل نمایند.
توجه مهم: مهر و امضای دیجیتال اسناد ارزیابی کیفی و پاکت‌های (ب) و (ج) با استفاده از نرم‌افزار مهروموم الزامی می‌باشد.
شرکت عمران شهر جدید پرند

آگهی مناقصه عمومی یک مرحله‌ای نوبت اول
شماره ثبت سامانه (۲۰۰۴۱۰۰۳۰۱۰۰۰۰۰۳)
شهرداری شمشک دربندسر در نظر دارد به استناد کد طبقه بندی ۱۲۰۲۰۶ بودجه مصوب سال ۱۴۰۴ نسبت به انجام قرارداد تأمین نیروی انسانی خدمات عمومی پرسنلی به‌منظور نگهداری ساختمان اداری، ساختمان‌های مربوط به شهرداری و سایر امور خدماتی شهرداری شمشک دربندسر به تعداد ۳۸ نفر به مبلغ ۲۰۰/۰۰۰/۰۰۰/۰۰۰ ریال دویست میلیارد ریال از طریق برگزاری مناقصه عمومی به اشخاص حقوقی واجد شرایط و دارای گواهی صلاحیت اقدام نماید.
لذا بدین‌وسیله از کلیه شرکت‌های دارای سوابق و شرایط دعوت می‌گردد برای کسب‌اطلاعات بیشتر و شرکت در مناقصه به‌سایت اینترنتی www.setadiran.ir مراجعه نمایند.
۱-مهلت دریافت اسناد مناقصه از سایت: روز چهارشنبه مورخ ۱۴۰۴/۰۲/۱۷ ساعت ۱۴ می‌باشد.
۲- مهلت زمان ارائه پیشنهاد: روز شنبه مورخ ۱۴۰۴/۰۲/۲۷ ساعت ۱۴ می‌باشد.
۳-زمان بازگشایی پاکت‌ها: روز یک‌شنبه مورخ ۱۴۰۴/۰۲/۲۸ ساعت ۹ می‌باشد.
۴- متقاضیان برای شرکت در مناقصه می‌بایست نسبت به ثبت‌نام و دریافت گواهی امضای الکترونیکی (توکن) به آدرس اینترنتی سامانه ستاد مراجعه نمایند.
۵- برگزاری مناقصه صرفا از طریق سامانه تدارکات الکترونیکی دولت به آدرس فوق‌الذکر می‌باشد.
۶- متقاضیان قبل از ارائه پیشنهاد قیمت حتماً و با دقت برگ شرایط شرکت در مناقصه را مطالعه نمایند.
اطلاعات تماس دستگاه مناقصه‌گزار (واحد امور قراردادها) جهت دریافت اطلاعات بیشتر درخصوص اسناد مناقصه و ارائه پاکت الف:
نشانی: تهران - شمیرانات - رودبار قصران - شهر شمشک دربندسر - جاده دیزین شهرداری شمشک دربندسر
تلفن تماس: ۲۴۸۷۳۰۰۰-۲۶۵۲۶۹۴۹
شهرداری شمشک دربندسر

فراخوان ارزیابی کیفی مناقصه عمومی یک مرحله ای یکپارچه (فشرده) به شماره: مع/۰۴/۹۴۹/SZ
تحت عنوان: تعمیرات اساسی، ایمن سازی و اعمال پوشش Extrnal liquid applied epoxy or epoxy-modified coating جهت ۲۰۵۴ متر خط لوله ۲۴ اینچ آغار به دالان نوبت اول
شرکت نفت مناطق مرکزی ایران - شرکت بهره‌برداری نفت و گاز زاگرس جنوبی (سهامی خاص)
شرکت بهره‌برداری نفت وگاز زاگرس جنوبی به مرکزیت شیراز، در نظر دارد خدمات مورد نیاز خود را مطابق با مشخصات و شرایط کلی زیر از طریق مناقصه عمومی یکپارچه (فشرده) یک مرحله ای (همراه با ارزیابی کیفی) واگذار نماید.
۱- **موضوع مناقصه:** تعمیرات اساسی، ایمن‌سازی و اعمال پوشش Extrnal liquid applied epoxy or epoxy-modified coating جهت ۲۰۵۴ متر خط لوله ۲۴ اینچ آغار به دالان
۲- **شماره مناقصه:** م ع /۰۴/۹۴۹/SZ
۳- **نوع مناقصه:** عمومی یک مرحله‌ای یکپارچه (فشرده)
۴- **مدت انجام کار:** ۳۵ روز
۵- مناقصه مورد اشاره در سامانه اینترنتی setadiran.ir به‌شماره فراخوان ۲۰۰۴۰۹۱۷۰۱۰۰۰۰۱۳ ثبت گردیده است.
۶- **تضمین شرکت در فرآیند ارجاع کار:** حداقل به مبلغ ۵/۸۰۳/۹۰۴/۸۴۷ (پنج میلیارد و هشتصد و سه میلیون و نهصد و چهار هزار و هشتصد و چهل و هفت) ریال که بایستی به یکی از دو صورت زیر ارائه گردد و همچنین درصورت برنده شدن قادر به ارائه ضمانت‌نامه انجام تعهدات به میزان ۱۰ درصد مبلغ اولیه پیمان باشد.
الف)- ارائه رسید معتبر بانکی مبنی بر واریز کامل مبلغ فوق‌الذکر
ب)- ارائه ضمانت‌نامه بانکی به میزان مبلغ فوق‌الذکر طبق فرم نمونه که ابتدا برای مدت (۹۰ روز) معتبر بوده و پس از آن نیز با اعلام کارفرما برای مدت (۳۰ روز) دیگر قابل تمدید باشد.
۷- **محل اجرا:** منطقه عملیاتی آغار و دالان
۸- **مهلت دریافت اسناد استعلام ارزیابی کیفی به همراه سایر اسناد مناقصه:** ۳ روز پس از بارگذاری اسناد مناقصه در سامانه الکترونیکی ستاد دولت (بارگذاری اسناد پس از انتشار نوبت اول آگهی مناقصه می‌باشد).
۹- مهلت تسلیم (بارگذاری) اسناد تکمیل شده مربوط به استعلام ارزیابی کیفی و پاکات پیشنهادی: ۱۴ روز پس از آخرین مهلت دریافت اسناد مناقصه
۱۰- **آدرس سایت جهت دریافت و بارگذاری اسناد:** www.setadiran.ir (در اسناد مناقصه به اختصار ((سامانه ستاد)) نامیده میشود.)
۱۱- **آدرس:** شیراز-خیابان کریمخان زند-روبه‌روی خیابان خیام-نبش کوچه ۴۲- ساختمان شرکت بهره‌برداری نفت و گاز زاگرس جنوبی- تلفن تماس اداره امورحقوقی و پیمان‌ها: ۸۲۳۱ - ۷۱۳۲۱۳۸۴۶۷- تلفن تماس کمیته فنی بازرگانی: ۸۶۷۱-۷۱۳۲۱۳۸۲۸۵- تلفن تماس کمیسیون مناقصات: ۷۱۳۲۱۳۸۴۳۲-
۱۲- شرایط لازم جهت شرکت در مناقصه و احراز حداقل امتیاز ارزیابی کیفی مندرج در اسناد استعلام ارزیابی کیفی و سایر اسناد مناقصه می‌باشد.
۱۳- **مبلغ برآورد:**
۱-۱۳- مبلغ برآورد تقریبی اجرای کار: ۱۱۶/۰۷۸/۰۹۶/۹۳۶ (یکصد و شانزده میلیارد و هفتاد و هشت میلیون و نود و شش هزار و نهصد و سی وشش) ریال
۲-۱۳- مبلغ برآورد اولیه نهایی کارفرما (درصورت تغییر و صلاحدید کارفرما) به‌همراه صورتجلسه توضیح و تشریح اسناد مناقصه/ اطلاعیه اعلام می‌گردد.
۱۴- **پیش پرداخت:** ۲۵ درصد مبلغ اولیه پیمان
از کلیه اشخاص حقوقی واجد شرایط دعوت به‌عمل می‌آید پس از بارگذاری اسناد مناقصه در سامانه ستاد ایران در مهلت مقرر جهت اخذ اسناد مورد اشاره به آدرس اینترنتی سامانه ستاد ایران مراجعه نمایند و پس از دریافت اسناد استعلام ارزیابی کیفی و اسناد مناقصه، کلیه مدارک و مستندات مندرج در آن را مطالعه، تکمیل و در مهلت مقرر و با توجه به مفاد مندرج در بند ۹ بارگذاری نمایند. ضمناً ارزیابی کیفی مناقصه‌گران به‌صورت یکپارچه (فشرده) و غیرحضوری و صرفاً از طریق سامانه مذکور صورت خواهد گرفت. لازم به توضیح است که پس از ارزیابی کیفی مناقصه‌گران، پاکات پیشنهادی متقاضیان واجد شرایط گشوده خواهد شد. بدیهی است بارگذاری اسناد و مدارک جهت ارزیابی کیفی بعد از مهلت مقرر میسر نمی‌باشد.
روابط عمومی شرکت بهره‌برداری نفت و گاز زاگرس جنوبی
۱۹۲۰۵۰۴

« آگهی ابلاغ »
دانشگاه علوم پزشکی و خدمات بهداشتی درمانی ایران
بدینوسیله به اطلاع خانم نیلوفر ولی پور فرزند یعقوب پزشک متخصص ضریب کادر دانشگاه علوم پزشکی و خدمات بهداشتی درمانی ایران می رساند: نظر به اینکه رای قطعی شماره ۱۳۵۱ مورخ ۱۴۰۳/۰۸/۲۹ هیات بدوی رسیدگی به تخلفات اداری کارمندان دانشگاه علوم پزشکی و خدمات بهداشتی درمانی ایران مبنی بر توبیخ کتبی با درج در پرونده استخدامی صادر گردیده و هیچگونه نشانی از ایشان در دسترس نمی باشد. لذا مشارالیه در صورت اعتراض به رای صادره حداکثر ظرف مدت **سی روز** از تاریخ آگهی فوق می توانند به **مدیریت منابع انسانی دانشگاه** مراجعه نمایند.
دانشگاه علوم پزشکی و خدمات بهداشتی درمانی ایران