ایران

• شنبه ۲۹ دی ۱۴۰۳
• ۱۷ رجب ۱۴۴۶
• ۱۸ ژانویه ۲۰۲۵
• سال سی‌ام
• شماره ۸۶۵۶
• ۱۶ صفحه
• قیمت در سراسر کشور: ۵۰۰۰ تومان

Iran Newspaper
ISSN1027-1449
Keytitle: IRAN (Tehran)
irannewspaper.ir

«دیوید لینچ» سبکی منحصر به فرد و وهم‌آلود در سینما پایه‌گذاری کرد

مرگ غریب‌ترین رویاساز هالیوود

سینمای جهان پنجشنبه گذشته (۲۷ دی) هنرمندی را از دست داد که نظیرش را پیش‌تر هرگز ندیده بود و بعید است که به این زودی‌ها هم از نو ببیند. دیوید لینچ سینماگر غیرمتعارف امریکایی که آثاری چون «مرد فیل نما»، «مخمل آبی»، «شاهراه گمشده» و «جاده مالهالند» را تقدیم سینمادوستان کرد، در این روز در ۷۹ سالگی چشم از جهان فرو بست.

۱۶

کرملین، روز گذشته میزبان مراسم امضای توافقنامه جامع راهبردی بود

روز ایران و روس

سخنگوی دولت در یادداشت هفتگی تشریح کرد

هفت‌ویژگی سند جامع همکاری ایران و روسیه

گروه دیپلماسی توافقنامه راهبردی ایران و روسیه را بررسی می کند

نقشه راه تهران و مسکو برای جهان در حال تغییر

گرنت گئورگیان ؛ پژوهشگر در دانشگاه روابط بین‌الملل میگمو در یادداشت اختصاصی نوشت

توافق جامع راهبردی؛ همگرایی ویژه در یک جهان پیچیده

Getty Images

۲ ۴

گزارش «ایران» به بهانه حاشیه‌های برنامه «جعبه‌سیاه»

میزانسن میزان نیست

دو تهیه‌کننده سابق تلویزیون، یک جامعه‌شناس و یک حقوقدان در گفت‌وگو با «ایران» سیاست‌ها و روندهای برنامه‌سازی در تلویزیون را نقد کردند

۱۵

واکنش‌ها به مرگ سیدابراهیم نبوی بررسی شد

داور و سنگ‌محک «بازگشت»

۳

ترامپ چگونه نتانیاهو را وادار به پذیرش آتش‌بس کرد؟

بی‌بی زیر فشار حداکثری

۶

شورای اطلاع‌رسانی استانی با حضور الیاس حضرتی در اهواز تشکیل شد

خوزستان آماده میزبانی از پزشکیان

۳

معاون وزیر صمت خبر داد

۴ تدبیر دولت برای جبران خسارت ناترازی‌ها

۷

آلودگی هوا؛ گذار از مدیریت بحران به حکمرانی سیستمی

سرمقاله

محمدجعفر قائم‌پناه
معاون اجرایی رئیس جمهوری و سرپرست نهاد ریاست جمهوری

بررسی روند شاخص‌های کیفیت هوا در کلانشهرهای ایران طی دهه گذشته، تصویری نگران‌کننده از ناکارآمدی رویکردهای مدیریتی در مواجهه با این چالش ملی ارائه می‌دهد. گفته می‌شود سالانه ۴۰ هزار مرگ زودرس در کشور منتسب به آلودگی هوا است. این آمار هشداردهنده نشان می‌دهد علی‌رغم تلاش‌های صورت گرفته در حوزه‌هایی چون نوسازی ناوگان حمل و نقل عمومی و پایش آلاینده‌های صنعتی، همچنان رویکرد کشور در مواجهه با ابربحران آلودگی هوا، از جنس مدیریت بحران، موقت و ناپایدار است.

مطالعه تطبیقی تجارب جهانی در مواجهه با معضل آلودگی هوا نشان می‌دهد کشورهایی که توانسته‌اند به موفقیت‌های چشمگیر در این حوزه دست یابند، رویکردی سیستمی و چندوجهی را در پیش گرفته‌اند. تجربه موفق شهرهایی چون لندن، توکیو و سئول نشان می‌دهد بهبود کیفیت هوا مستلزم اتخاذ سیاست‌های یکپارچه در حوزه‌های مختلف از جمله حمل و نقل، صنعت، انرژی و شهرسازی و بهره‌گیری از فناوری‌های نوین مانند دولت الکترونیک و تجارت دیجیتال است.

در ایران قانون هوای پاک مصوب سال ۱۳۹۶ چهارچوب حقوقی مناسبی برای حکمرانی کیفیت هوا فراهم کرده است. این قانون با تعیین وظایف و مسئولیت‌های دقیق برای ۲۱ دستگاه اجرایی، زمینه را برای اقدام هماهنگ در جهت کاهش آلودگی هوا فراهم آورده است. با این حال تحلیل عملکرد دستگاه‌های مسئول نشان می‌دهد همچنان شکاف عمیقی میان الزامات قانونی و واقعیت‌های اجرایی وجود دارد.

چالش‌های ساختاری در اجرای قانون هوای پاک را می‌توان در چند سطح بررسی کرد. در سطح نهادی، تعدد دستگاه‌های مسئول و نبود هماهنگی کافی میان آنها روند اجرای قانون را کند کرده است. در سطح اقتصادی، محدودیت منابع و نبود سازوکارهای تأمین مالی پایدار، مانع از اجرای کامل طرح‌های کاهش آلودگی شده است. در سطح فنی و تکنولوژیک هم وابستگی صنایع و حمل و نقل به فناوری‌های قدیمی امکان دستیابی به استانداردهای مطلوب را محدود کرده است.

دولت چهاردهم با درک این چالش‌ها تلاش کرده است رویکرد نوینی را در این زمینه در پیش بگیرد. برگزاری منظم جلسات کارگروه ملی کاهش آلودگی هوا که در حضور اینجانب و ریاست محترم سازمان حفاظت محیط زیست و با مشارکت همه دستگاه‌های مسئول در این زمینه، هر دو هفته یک بار تشکیل می‌شود، تلاشی برای عبور از چالش‌های موجود و گذار از رویکرد مبتنی بر مدیریت بحران به حکمرانی سیستمی است. این کارگروه در حقیقت تلاشی برای تمهید یک سازوکار نهادی برای به وجود آوردن امکان هماهنگی عمودی و افقی میان نهادهای مسئول است.

از آنجا که دولت وفاق ملی سلامت عمومی را یکی از مهم‌ترین اولویت‌های خود می‌داند، در مواجهه با مسأله آلودگی هوا، رویکردی جامع را دنبال خواهد کرد. این رویکرد شامل استانداردسازی سوخت، توسعه انرژی‌های تجدیدپذیر بویژه انرژی خورشیدی، و آمایش سرزمینی هوشمندانه است. در این راستا انتقال صنایع آب‌بر به سواحل مکران و توسعه تجارت دریامحور، نه تنها به کاهش فشار بر منابع آبی فلات مرکزی کمک می‌کند، بلکه با کاهش حمل و نقل زمینی و توزیع متوازن‌تر فعالیت‌های صنعتی، به بهبود کیفیت هوا نیز می‌انجامد. در این منظومه توجه به نقش عوامل اقتصادی هم در تشدید یا کاهش آلودگی هوا واجد اهمیت است. تجربه نشان داده است صرفاً وضع قوانین و مقررات، بدون در نظر گرفتن انگیزه‌های اقتصادی ذی‌نفعان، نمی‌تواند به نتایج پایدار منجر شود. بر همین اساس معتقدم هرگونه مداخله دولتی برای اثربخشی، باید برای حل مسأله، مجموعه‌ای از مشوق‌ها و بازدارنده‌های اقتصادی را پیش‌بینی کند.

در حوزه حمل و نقل که مهم‌ترین منبع انتشار آلاینده‌ها در کلانشهرهاست، لازم است توسعه زیرساخت‌های حمل و نقل عمومی، نوسازی ناوگان فرسوده، اصلاح نظام یارانه‌ای سوخت و حمایت از گسترش خودروهای برقی و هیبریدی در دستور کار قرار بگیرد. در ادوار گذشته به دلیل عدم یکپارچگی حکمرانی در این زمینه، تلاش‌ها نتیجه درخشانی به بار نیاورده است. دولت وفاق ملی تلاش خواهد کرد با اراده حاکمیتی، همه کنشگران مداخله‌گر در این حوزه را با محوریت قانون هوای پاک به سمت اقدام هماهنگ و یکپارچه هدایت کند.

در بخش صنعت، لازم است سیاست‌ها بر پایش مستمر آلاینده‌ها و اعمال استانداردهای سخت‌گیرانه استوار باشد. نصب سیستم‌های پایش آنلاین در واحدهای صنعتی بزرگ، امکان نظارت دقیق بر میزان انتشار آلاینده‌ها را فراهم می‌آورد. همچنین باید برنامه‌های حمایتی برای نوسازی تجهیزات و بهینه‌سازی مصرف انرژی در صنایع تدوین شود. جایگزینی تدریجی سوخت‌های فسیلی با انرژی‌های تجدیدپذیر، بویژه نصب پنل‌های خورشیدی در واحدهای صنعتی، یکی از راهکارهای اساسی برای کاهش انتشار آلاینده‌هاست که علاوه بر مزایای زیست‌محیطی، به پایداری تأمین انرژی صنایع نیز کمک می‌کند.

مطالعات نشان می‌دهد اعمال استانداردهای زیست‌محیطی سخت‌گیرانه، در بلندمدت می‌تواند محرک نوآوری و ارتقای بهره‌وری در صنایع باشد. این استانداردها صنایع را وادار به بازنگری در فرایندهای تولید و سرمایه‌گذاری در فناوری‌های پاک می‌کند که علاوه بر کاهش آلایندگی، اغلب به بهبود کارایی و کاهش هزینه‌های تولید نیز منجر می‌شود.

با این حال نمی‌توان انتظار داشت صنایع به تنهایی و بدون حمایت‌های فنی و مالی، مسیر گذار به تولید پاک را طی کنند. هزینه‌های اولیه نوسازی تجهیزات و نصب سیستم‌های کنترل آلودگی، می‌تواند برای بسیاری از صنایع، بویژه صنایع کوچک و متوسط، بازدارنده باشد. در این شرایط طراحی نظام انگیزشی متوازن که ترکیبی از مشوق‌ها و جریمه‌ها را شامل می‌شود، ضروری است. به عنوان مثال می‌توان از درآمد حاصل از جریمه‌های آلایندگی برای ارائه تسهیلات کم‌بهره به صنایعی که به دنبال ارتقای فناوری‌های زیست‌محیطی هستند، استفاده کرد.

نکته مهم دیگر ضرورت درک ارتباط متقابل میان سیاست‌های زیست‌محیطی و سیاست‌های صنعتی است. تجربه نشان داده است سیاست‌های محیط زیستی که بدون توجه به واقعیت‌های بخش صنعت تدوین می‌شوند، نه تنها به اهداف خود نمی‌رسند، بلکه می‌توانند به توسعه اقتصاد زیرزمینی و غیررسمی منجر شوند. از این رو لازم است سیاست‌های کنترل آلودگی صنعتی در چهارچوب یک استراتژی توسعه صنعتی پایدار تدوین شوند که در آن، اهداف زیست‌محیطی و اقتصادی به صورت یکپارچه دیده شده‌اند.

توجه به نقش شهرسازی در کیفیت هوا از دیگر ابعاد مهم رویکرد جدید است. طراحی شهری نامناسب و گسترش بی‌ضابطه شهرها، نه تنها وابستگی به خودروی شخصی را افزایش می‌دهد، بلکه با کاهش فضای سبز و اختلال در جریان هوا، شرایط را برای تشدید آلودگی فراهم می‌آورد. در این راستا، لازم است بازنگری در طرح‌های جامع شهری با رویکرد توسعه پایدار و متوازن در دستور قرار بگیرد.

نقش آموزش و فرهنگ‌سازی نیز در موفقیت برنامه‌های کاهش آلودگی هوا انکارناپذیر است. تجربه کشورهای موفق نشان می‌دهد که تغییر رفتار شهروندان و اصلاح الگوهای سفر درون‌شهری، مستلزم برنامه‌های آموزشی مستمر و اطلاع‌رسانی شفاف است. در این زمینه، باید همکاری با نهادهای آموزشی، رسانه‌ها و سازمان‌های مردم‌نهاد تقویت شود.

مسأله آلودگی هوا یک چالش پیچیده و چندوجهی است که حل آن نیازمند مشارکت همه ارکان جامعه است. تجربه دهه‌های گذشته نشان داده است رویکردهای بخشی و مقطعی نمی‌توانند به نتایج پایدار منجر شوند. آنچه امروز بیش از هر زمان دیگری ضرورت دارد، حرکت به سمت حکمرانی سیستمی و یکپارچه است. در این مسیر نقش نهادهای مدنی و رسانه‌ها در شکل‌دهی به گفتمان عمومی و مطالبه‌گری تخصصی بسیار کلیدی است.

با وجود تمام چالش‌ها، نشانه‌های امیدوارکننده‌ای از تحول در نظام حکمرانی کیفیت هوا دیده می‌شود. تقویت ساختارهای نهادی و اولویت‌یابی این مسأله برای دولت، نویدبخش حرکتی جدی به سمت بهبود کیفیت هواست. بی‌تردید این مسیر طولانی و پرچالش خواهد بود، اما با تکیه بر دانش تخصصی، تجارب جهانی و مشارکت همه جانبه می‌توان به آینده‌ای روشن‌تر امیدوار بود.

روایتی از سفر سه روزه وزیر فرهنگ و ارشاد اسلامی به خراسان رضوی

خراسان قلب ایران فرهنگی است

سیداحسان مصطفی‌زاده
روزنامه‌نگار

وزیر فرهنگ و ارشاد اسلامی از سه‌شنبه تا پنجشنبه گذشته به مدت سه روز به خراسان رضوی سفر کرد. سید عباس صالحی در این سفر سه روزه تنها نبود. معاون حقوقی و امور استان‌های وزارتخانه فرهنگ و ارشاد اسلامی، رئیس مرکز روابط عمومی و اطلاع‌رسانی این وزارتخانه او را همراهی می‌کردند. صالحی در فرودگاه مشهد با استقبال مدیرکل فرهنگ و ارشاد اسلامی استان وارد این شهر مقدس شد. وزیر فرهنگ و ارشاد اسلامی در این سفر سه روزه برنامه‌های متنوعی داشت؛ دیدار با امام جمعه شهر، بازدید از یک روستای فرهنگی و سفر به نیشابور و افتتاح کنارگذر فرهنگ و هنر در این شهر تاریخی و فرهنگ‌پرور. نشست و گفت‌وشنود با اهالی فرهنگ و رسانه‌های خراسان رضوی در مشهد، بخش مهم دیگری از این سفر سه روزه بود. سید عباس صالحی در ابتدای این سفر، پس از زیارت حرم مطهر رضوی، در دفتر نماینده ولی فقیه در خراسان رضوی و امام جمعه مشهد حضور یافت و با آیت‌الله سید احمد علم‌الهدی دیدار کرد. وزیر فرهنگ و ارشاد اسلامی در این دیدار گفت: هویت ایران امام رضا(ع) است و وجود مقدس حضرت، فرصتی برای کشور و فرصتی برای ارتباط با بسیاری کشورهای دیگر است. وی با اشاره به دغدغه‌ها و مشکلات موجود در موضوع زیارت اظهار کرد: به رئیس سازمان حج و زیارت کشور دستور ویژه‌ای داده خواهد شد تا در موضوع زیارت بویژه مشهد مقدس فعال و پیگیر رفع نکات موضوع زیارت شود. وزیر فرهنگ و ارشاد اسلامی از اجرای برش مهندسی فرهنگی استان‌ها خبر داد و گفت: با همکاری شورای عالی انقلاب فرهنگی این موضوع در ۲۰ استان اجرایی شده که خراسان رضوی جزو این استان‌هاست.

وزیر فرهنگ و ارشاد اسلامی در ادامه با سفر به «روستای سیدآباد» در غرب استان خراسان رضوی، از خانه فرهنگ، هنر و گردشگری این روستا بازدید کرد. در این بازدید یک باب کتابخانه خیرساز در این روستا افتتاح شد. صالحی در سخنانی در جمع اهالی روستای سیدآباد، حذف روستاهای کشور را به معنای حذف و از بین رفتن بخشی از ایرانیت توصیف کرد. وزیر فرهنگ و ارشاد اسلامی گفت: حذف روستاها حذف یک مکان نیست، بلکه حذف یک تاریخ است. ما در کشور با این نگاه باید به مسأله توسعه روستایی توجه کنیم. در سفر وزیر فرهنگ و ارشاد اسلامی به نیشابور، «گذر فرهنگ و هنر» این شهرستان با حضور سید عباس صالحی افتتاح شد. صالحی در این آیین با بیان اینکه نیشابور همواره چهره‌هایی را در خود جای داده است که برای تمامی ایران اثربخش بوده‌اند و ما باید میراث‌بان این ظرفیت باشیم، اظهار کرد: ما باید درهای فرهنگ و هنر را برای جوانان خود باز کنیم؛ چیزی که در دولت چهاردهم بسیار بر آن تأکید شده است. صالحی گفت: در ایران شهرهای زیادی هستند که در خطر فروپاشی هویت قرار دارند؛ گذرهای فرهنگ و هنر می‌توانند به این هویت جان تازه ببخشند. وی افزود: گذرهای فرهنگ و هنر فرصتی برای اقتصاد در حوزه فرهنگ و هنر است؛ توسعه با انسجام فرهنگی و هنری ممکن است و باید برای پاتوق‌آفرینی فرهنگی، شرایط را برای مردم مهیا کنیم. حکم آغاز طراحی گذر فرهنگ و هنر شهر نیشابور با هدف ارتقای فرهنگ و هنر این شهر تاریخی و فرهنگی، سال ۱۳۹۷ ابلاغ شد. کار ساخت این طرح در آذرماه ۱۴۰۰ آغاز شد و پس از سه سال، با زیربنای ۱۴۰۰ مترمربع و در زمینی به مساحت هزار مترمربع افتتاح شد. وزیر فرهنگ و ارشاد اسلامی در دیگر برنامه خود، از مؤسسه فرهنگی شهرآرا در مشهد مقدس بازدید کرد. صالحی در این بازدید درباره تصویب یک روز به نام روز مشهد در تقویم رسمی کشور گفت: این بحث وجود دارد که روزی به نام مشهد در تقویم رسمی کشور ثبت شود زیرا به یک نخ تسبیح برای هویت شهر مشهد تبدیل خواهد شد. وزیر فرهنگ و ارشاد اسلامی درباره لزوم در نظر گرفتن سهم بیشتر برای مشهد از میزان اعتبارات فرهنگی وزارت فرهنگ و ارشاد اسلامی گفت: بودجه وزارت فرهنگ و ارشاد اسلامی زیاد و قابل اعتنا نیست. در سال آخر دولت دوازدهم، این بودجه ۱،۲۰۰ میلیارد تومان بود و در این دولت به ۳ هزار میلیارد تومان رسیده است. این به معنای آن است که بودجه شهرداری مشهد به میزان ۵۶ برابر بودجه وزارت ارشاد در سال پایانی دولت دوازدهم است. وی افزود: مشهد و خراسان را می‌توان به یک قطب فرهنگی و هنری تبدیل کرد. با فعالیت‌ها و نگاه استاندار خراسان رضوی و مسیری که در وزارت فرهنگ و ارشاد اسلامی دنبال می‌کنیم، می‌توان امیدوار بود که با برگزاری رویدادهای فرهنگی بیشتر در خراسان، اساساً قطب فرهنگی خراسان در فضای ایران جلوه بیشتری داشته باشد. وزیر فرهنگ و ارشاد اسلامی در سفر سه روزه خود به خراسان رضوی، با حضور در دفتر روزنامه‌های خراسان، قدس و شهرآرا و دیدار با اهالی فرهنگ و هنر در مشهد ساعت‌ها پای درد دل و پاسخگویی به سؤالات آنان نشست. صالحی در این دیدارها جایگاه فرهنگی و علمی این استان را در کشور ویژه توصیف کرد و گفت: خراسان فرهنگی، قلب ایران فرهنگی است، این استان زرخیز فرهنگی با وجود مفاخر فرهنگی، حوزه‌های علمیه، مراکز آموزشی، آستان قدس رضوی و دانشگاه‌ها به لحاظ فرهنگی و علمی جایگاهی بالا دارد. وی افزود: ظرفیت‌ها و فرصت‌ها در حوزه فرهنگ و هنر خراسان رضوی، کم‌نظیر و کم‌بدیل هستند، پیشینه تاریخ فرهنگ ادب و هنر در خراسان، مسیری باقدمت و دارای توالی زمانی زیادی است. وزیر فرهنگ و ارشاد اسلامی ادامه داد: از این منطقه و جغرافیا در تاریخ، خراسان فرهنگی ساخته و پرداخته شده است. در خراسان با جغرافیایی مواجه هستیم که در آن دانشگاه و حوزه علمیه سابقه تاریخی بسیاری دارد و مجموعه اینها باعث شده است این استان، زیست بوم متفاوت و متناظری را به پیش ببرد، آن هم در شرایطی که بسیاری از استان‌ها از چنین فضایی محروم هستند. وزیر فرهنگ و ارشاد اسلامی با بیان اینکه خراسان رضوی در بخش‌های مختلف یک استان کانونی و پایه است، ادامه داد: رسانه‌های متنوع قدیمی و جدید استان، روزنامه‌های قدس، خراسان، شهرآرا و فضای مجازی، خبرگزاری‌های متعدد و روزنامه‌های خصوصی و حوزه پویانمایی، در مجموع فضای قابل توجهی ایجاد کرده است که به لحاظ مردم‌شناسی نیز می‌تواند معنادار باشد. صالحی افزود: ظرفیت دیگر امروز در استان، حضور استاندار خراسان رضوی است؛ در بسیاری موارد استانداران ما در حوزه توسعه اقتصادی فعال هستند و کمتر به توسعه فرهنگی و اجتماعی توجه می‌کنند. این در حالی است که توسعه اقتصادی ربط پیوسته و مهمی با توسعه فرهنگی دارد. از این رو تعلقات فرهنگی استاندار خراسان رضوی می‌تواند کمک کار حرکت دولت در این استان باشد.

آیین معرفی و تجلیل
از برگزیدگان ملی بخش کشاورزی
با حضور دکتر مسعود پزشکیان
رئیس جمهوری اسلامی ایران
رجوع به صفحه ۲

صدای پاستور

فاطمه مهاجرانی
سخنگوی دولت

هفت ویژگی سند جامع همکاری ایران و روسیه

روز گذشته معاهده مشارکت جامع همکاری‌های راهبردی ایران و کشور روسیه، در راستای همکاری منطقه‌ای دو کشور و با تمرکز بر حوزه‌های اقتصادی، سیاسی، امنیتی و نظامی امضا شد. این معاهده نه فقط یک سند سیاسی، بلکه نقشه راه برای آینده است. زیرا همان‌گونه که اعلام شد دربرگیرنده همه ابعاد همکاری میان دو کشور است.

با امضای این معاهده که شامل یک مقدمه و ۴۷ ماده در همه حوزه‌های مناسبات دوجانبه است، سطح تعاملات ایران و روسیه ارتقا یافته، زمینه پیشبرد همکاری‌ها تسهیل شده و این معاهده در اقتدار و همکاری منطقه‌ای دو کشور با تمرکز بر حوزه‌های اقتصادی، سیاسی، امنیتی و نظامی مؤثر خواهد بود.

این توافقنامه قراردادی بلندمدت و مبتنی بر اصول منشور سازمان ملل متحد، حقوق دوجانبه و توازن تعهدات و احترام به تمامیت ارضی است. بر همین اساس هفت ویژگی اصلی معاهده مشترک جامع راهبردی بین ایران و روسیه را می‌توان چنین برشمرد:

نخست؛ جدید نیست: معاهده اساسی روابط و اصول همکاری بین ایران و روسیه در سال ۱۳۷۹ و در دولت آقای سید محمد خاتمی امضا شد و در سال ۱۳۸۰ (۲۰۰۱) به تصویب مجلس رسید. این موافقتنامه عملاً هر ۱۰ سال به صورت خودکار تمدید می‌شد. اما از آنجا که روند رو به توسعه روابط دو کشور در چند دهه اخیر، باید مبنا و ریشه شکل‌گیری توافقنامه راهبردی باشد، تصمیم گرفته شد معاهده به‌روز و تکمیل شود و دو کشور روی این موضوع توافق کردند. درنتیجه در دولت آقای روحانی مقرر شد این فرایند طی شود. پس از آن در دولت سیزدهم (دولت شهید رئیسی) نیز مذاکرات درباره این موضوع انجام شد و اکنون در دولت چهاردهم از سوی آقای دکتر پزشکیان رئیس جمهوری اسلامی ایران امضا شده است.

دوم؛ متداول است: امضای چنین معاهده‌ای که چهارچوب جامع همکاری‌های دو کشور را مشخص می‌کند، میان کشورهای مختلف رایج است.

سوم؛ متوازن است: یعنی این معاهده بر اساس منافع متقابل تنظیم شده و هیچ تعهد یکطرفه‌ای در آن وجود ندارد.

چهارم؛ بر اساس موازین بین‌المللی است: در این معاهده استانداردها و اصول حقوق بین‌المللی رعایت شده است.

پنجم؛ جامع است: در این سند همه ابعاد همکاری‌ها و روابط؛ از جمله ابعاد سیاسی، ابعاد اقتصادی، حمل‌ونقل و کریدور ترانزیتی، پولی و بانکی، سرمایه‌گذاری، علمی، اطلاعاتی، قضایی، نفت و گاز، محیط زیستی، کشاورزی و امنیت غذایی مورد توجه قرار گرفته است. هرچند سه حوزه اصلی معاهده مشارکت راهبردی ایران و روسیه شامل اقتصاد، فناوری و فرهنگ و گردشگری است.

ششم؛ علیه طرف یا طرفین ثالثی نیست: این معاهده علیه هیچ کشور دیگری نیست، بلکه هدف آن تضمین منافع دو کشور است. این تعامل نه باهدف تهدید، بلکه برای تقویت امنیت مشترک و حفظ ارزش‌های انسانی است.

هفتم؛ مانع روابط ایران با دیگر کشورها نخواهد بود: امضای این قرارداد همکاری، همان‌گونه که تاکنون نداشته است، از این به بعد نیز منافاتی در حوزه همکاری با دیگر کشورها نخواهد داشت. براین اساس، همان‌گونه که وزیر محترم امور خارجه دولت مطرح کردند، باید باز هم تأکید کرد که ایران و روسیه با آگاهی از مسئولیت تاریخی خود در حال ساختن نظم جدیدی هستند که در آن همکاری، جایگزین هژمونی و احترام، جایگزین تحمیل خواهد شد.

عکس: president.ir

کرملین، روز گذشته میزبان مراسم امضای توافقنامه جامع راهبردی بود

روز ایران و روس

گزارش

توافقنامه جامع راهبردی ایران و روسیه پس از سه سال کار کارشناسی و رایزنی مستمر، دیروز به امضای رؤسای جمهوری اسلامی ایران و جمهوری فدراتیو روسیه رسید. مسعود پزشکیان و ولادیمیر پوتین در حالی معاهده گسترش همکاری‌های ویژه و راهبردی دو کشور را در حوزه‌های اقتصادی، علمی، فناوری، فرهنگی و گردشگری امضا کردند که بسیاری این توافق را ریل‌گذاری تهران و مسکو برای رسیدن به سطح بالاتری از رابطه می‌دانند. رابطه‌ای که برای دو کشور و به طور ویژه برای جمهوری اسلامی ایران در متن «جهان چندقطبی» و در امتداد راهبرد «سیاست خارجی متوازن» معنا دارد.

مسعود پزشکیان پیش از ظهر روز گذشته در رأس یک هیأت عالی‌رتبه، از دوشنبه پایتخت تاجیکستان وارد مسکو شد. سفری که مشخص بود امضای توافقنامه راهبردی پس از سه سال کار کارشناسی و رایزنی بر سر جزئیات در رأس اهداف اصلی آن قرار داشت. پزشکیان و پوتین پیش از حضور در مراسم رسمی امضای توافقنامه در کاخ کرملین با یکدیگر دیدار و گفت‌وگو کردند.

> مسعود پزشکیان و ولادیمیر پوتین در حالی معاهده گسترش همکاری‌های ویژه و راهبردی دو کشور را در حوزه‌های اقتصادی، علمی، فناوری، فرهنگی و گردشگری امضا کردند که بسیاری این توافق را ریل‌گذاری تهران و مسکو برای رسیدن به سطح بالاتری از رابطه می‌دانند

ایران مصمم به توسعه روابط منطقه‌ای

رئیس جمهوری در دیدار با همتای روس خود با ابلاغ سلام‌های گرم رهبر معظم انقلاب اسلامی به او و با بیان اینکه تعمیق و تحکیم روابط با روسیه مورد تأکید جدی ایشان است، اظهارکرد: ارتباطات ایران و روسیه در ابعاد دوجانبه، منطقه‌ای و بین‌المللی روز به روز در حال تقویت و همکاری‌های اقتصادی و تجاری دو طرف به خوبی در حال گسترش است.

پزشکیان با بیان اینکه تلاش کرده‌ایم موانع موجود بر سر راه اجرای کامل و سریع‌تر همه توافقات قبلی با روسیه را رفع کنیم، تصریح کرد: مصمم هستیم همه این توافقات را به شکل کامل اجرا کنیم. راهکارهای این موضوع در نشست‌ها و مذاکرات کارشناسان و مسئولان دو کشور مطرح و نهایی شده و جمع‌بندی‌های حاصل شده در دیدارهای امروز نهایی خواهند شد.

وی روابط با روسیه را برای جمهوری اسلامی ایران حساس و راهبردی توصیف و با بیان اینکه بر موضع گسترش این روابط محکم ایستاده‌ایم، تصریح کرد: این نگاه و توصیه رهبر معظم انقلاب اسلامی و باور و اعتقاد ماست که مسائل منطقه باید با مدیریت کشورهای منطقه حل و فصل شود و نیازی به این نیست که دیگران از آن سوی دنیا به اینجا آمده و بخواهند منطقه را برهم زده و سیاست‌های خودشان را اعمال کنند؛ قطعاً توسعه روابط ما نقشه‌های آنها را نقش برآب خواهد کرد.

تأکید پوتین بر سرعت دادن به توسعه روابط

رئیس‌جمهوری روسیه نیز در دیدار با همتای ایرانی خود در مسکو با تأکید بر اهمیت سفر رئیس‌جمهوری ایران به روسیه نسبت به تأثیر سازنده امضای توافقنامه شراکت جامع راهبردی تهران-مسکو بر همکاری‌های طرفین ابراز اطمینان کرد. پوتین با بیان اینکه توافقنامه جدید میان ایران و روسیه انگیزه و نیروی تازه‌ای به تمامی حوزه‌های همکاری میان طرفین می‌بخشد، گفت: ایران و روسیه به اجرای پروژه‌های مشترک، از جمله در زمینه انرژی هسته‌ای ادامه می‌دهند و ظرفیت پروژه‌های دیگری نیز در حوزه انرژی و چشم‌انداز خوبی در حوزه لجستیکی وجود دارد.

وی با تأکید بر این موضع که مسلماً، رایزنی مسکو و تهران درباره دستور کار بین‌المللی هم در جهان به طور کلی و هم در منطقه، واقعاً مورد نیاز است، درباره توافقنامه راهبردی دو کشور تصریح کرد: مطمئن هستم این توافقنامه به آینده همکاری دو کشور کمک خواهد کرد. در زمینه انرژی، حمل‌ونقل، هسته‌ای، گردشگری، همکاری بشردوستانه و فرهنگی گسترش همکاری خواهیم داشت زیرا لازم است همکاری‌های خود در سطح منطقه و بین‌الملل را گسترش دهیم.

پوتین در پایان با بیان اینکه «آرزوی بهترین‌ها را برای رهبر ایران داریم»، گفت: اطلاع داریم آنچه در مسائل دوجانبه روسیه و ایران انجام می‌شود، تحت ملاحظات و کنترل ایشان است.

توافق برای رفع موانع همکاری تجاری

رؤسای جمهور ایران و روسیه پس از امضای سند توافقنامه جامع دو کشور در نشست خبری مشترک مواضع خود پیرامون این توافق را تبیین کردند. رئیس جمهوری کشورمان در این نشست با بیان اینکه این توافق، فصل جدیدی در روابط میان ایران و روسیه در همه زمینه‌ها بویژه در زمینه همکاری‌های اقتصادی خواهد گشود، تصریح کرد: اطمینان دارم این سند که براساس منافع مشترک دو کشور تنظیم شده می‌تواند مسیر توسعه همکاری‌ها را هموار و افق‌های روشنی را برای طرفین ترسیم کند.

پزشکیان با یادآوری اینکه ایران و روسیه در سال‌های اخیر شاهد رشد قابل توجه مناسبات و تبادلات هیأت‌ها در سطوح عالی بوده‌اند و این روند با حسن اعتماد موجود در میان طرفین همچنان جریان دارد، گفت: در مذاکرات امروز چگونگی توسعه و گسترش همکاری‌های اقتصادی و تجاری دو کشور مورد رایزنی قرار گرفت و موانع موجود بر سر راه اجرای توافقات و همچنین راه‌حل‌ها بررسی شد. وی با تأکید بر اینکه هر دو کشور مصمم به رفع سریع موانع توسعه مناسبات اقتصادی و تجاری از جمله در موضوعات تعرفه‌های گمرکی، بانکی، تبادل کالا و ارزهای ملی، ضمانت‌نامه‌های سرمایه‌گذاری، تسهیل تردد تجار و موضوع روادید هستند، اظهارکرد: در این نشست همچنین بر افزایش سطح مبادلات تجاری با توجه به توانمندی‌ها و ظرفیت‌های موجود دو کشور و همچنین عضویت ایران در اتحادیه اقتصادی اوراسیا تأکید شد.

استقبال ایران از مذاکره برای صلح روسیه و اوکراین

مسائل منطقه‌ای و بطور ویژه جنگ روسیه و اوکراین از جمله مباحثی بود که در گفت‌وگوهای رؤسای جمهوری ایران و روسیه مورد رایزنی قرار گرفت رایزنی‌هایی که در آن مسعود پزشکیان بر موضع اصولی ایران در دفاع از مذاکره برقراری صلح میان مسکو و کی‌یف دفاع کرد. بر این اساس رئیس جمهوری در نشست خبری مشترک با اعلام اینکه در گفت‌وگوهایش با پوتین و باتوجه به شرایط فعلی منطقه، ارتقای سطح همکاری‌های امنیتی در مسائلی نظیر مبارزه با افراط‌گرایی، تروریسم و خشونت‌های سازمان یافته مورد تأکید قرار گرفته است، یادآور شد: جنگ راه‌حل مناسبی برای حل مسائل نیست و از مذاکره برای دستیابی به صلح میان دو کشور روسیه و اوکراین استقبال می‌کنیم. وی افزود: اعتقاد راسخ داریم که کشورهای غربی باید به نگرانی‌های امنیتی دیگر کشورها احترام بگذارند و از تحمیل زیاده‌خواهی‌های خود به دیگران پرهیز کنند.

پزشکیان با اشاره به اینکه در زمینه تجاوزهای رژیم اسرائیل به خاک لبنان و سوریه نیز با یکدیگر گفت‌وگو کردیم، تصریح کرد: هر دو کشور بر برقراری آتش‌بس دایمی در لبنان و بر پایان یافتن تجاوزهای این رژیم به خاک سوریه تأکید داریم و امیدواریم آتش‌بس قطعی در غزه برقرار و تجاوزات به این سرزمین پایان یابد.

پوتین: روابط تجاری با کشور بزرگی مانند ایران مهم است

نگاه ویژه روسیه به گسترش روابطش با ایران در اظهارات ولادیمیر پوتین درنشست خبری روز گذشته به صراحت آشکار شد. پوتین در سخنان خود با اذعان به اینکه همکاری‌های تهران و مسکو با این رویکرد در دستور کار است که بر اساس اصول سازمان ملل و به نفع همه کشورها باشند و این امور اساسی است که ما به آنها ملتزم هستیم، تصریح کرد: روابط تجاری با کشور بزرگی مانند ایران و برخوردار از جمعیت ۸۵ میلیون نفری مهم است و در مذاکره با آقای پزشکیان در مسکو درباره این موضوع صحبت کردیم که حجم مبادلات تجاری دوجانبه با رفع موانع توسعه یابد.

آمادگی روسیه برای صادرات گاز به ایران

با همه آنچه مطرح شد محتوای دیدار رئیس‌جمهوری با نخست‌وزیر روسیه تا حدود زیادی نگاه توازن‌گرای دولت او به رابطه‌اش با روسیه را آشکار ساخت. پزشکیان در دیدار «میخاییل میشوستین» با اشاره به امکان پیش روی ایران و روسیه برای گسترش همکاری‌ها در زمینه‌های راه، آموزش، تجارت و دیگر عرصه‌ها، تأکید کرد: این همکاری‌ها می‌تواند تحریم‌ها و زیاده‌خواهی‌های امریکا و کشورهای غربی را بی‌اثر کند. نخست‌وزیر روسیه نیز بر آمادگی کشورش برای صادرات گاز به ایران تأکید کرد.

بی‌نیازی تهران و مسکو به سوئیفت

سفیر ایران در روسیه از افتتاح پیام‌رسان محرمانه ایران و روسیه خبر داد که در پی آن نیازی به سوئیفت نیست. کاظم جلالی، سفیر جمهوری اسلامی ایران در روسیه روز پنجشنبه در گفت‌وگویی با خبرگزاری روسی «تاس» با اشاره به محتوای دیدار و رایزنی رؤسای بانک‌های مرکزی ایران و روسیه که در مقدمه سفر مسعود پزشکیان رئیس جمهوری به مسکو انجام شد، پیش‌بینی کرد مسائل پولی و بانکی میان ایران و روسیه از مسیر پیمان پولی مشترک و اتصال کارت میر (MIR) و شبکه شتاب حل شود.

در سفر پزشکیان به تاجیکستان ۲۳ سند همکاری امضا شد

دورخیز دو همزبان برای تجارت میلیارد دلاری

گزارش

سفر پایان هفته گذشته مسعود پزشکیان به تاجیکستان ایستگاه اول سفر دومنظوره او به دو کشور در شمال مرزهای ایران بود. در مقصد اول، یعنی شهر دوشنبه پایتخت تاجیکستان، سفر رئیس‌جمهوری ایران با برنامه‌ای فشرده از دیدارها با مقامات عالی، حضور در جمع نخبگان دانشگاهی و سپس همایش همکاری‌های تجاری، سرمایه‌گذاری و گردشگری به آغازی برای فصل جدید همکاری‌های تهران و دوشنبه تبدیل شد. این فصل جدید در راستای تقویت روابط سیاسی - اقتصادی و تکمیل کریدور ارتباطی است که دو ملت فارسی‌زبان با فرهنگ مشترک را به یکدیگر پیوند می‌دهد.

نشست هیأت‌های عالی‌رتبه دو کشور با حضور رؤسای جمهوری، پنجشنبه گذشته پس از استقبال رسمی امامعلی رحمان از مسعود پزشکیان در «قصر ملت» تاجیکستان و بعد از مذاکرات خصوصی‌شان برگزار شد. پزشکیان در این نشست با بیان اینکه ایران و تاجیکستان می‌توانند همکاری‌های عمیق‌تر و گسترده‌تری در زمینه‌های علمی، اقتصادی، فرهنگی، سیاسی و امنیتی داشته باشند، گسترش این روابط را سبب رفع بسیاری از مشکلات توصیف کرد.

وی تصریح کرد: دو کشور می‌توانند در زمینه رفع مشکلات جهان اسلام و از جمله مسائل مربوط به افغانستان و سوریه، همفکری و همکاری کنند. امامعلی رحمان نیز با تأکید بر اهمیت پیشینه تمدنی مشترک دو کشور از سفر رئیس‌جمهوری ایران و هیأت همراهش ابراز خرسندی و تأکید کرد: باور دارم که مذاکرات دوجانبه راهگشای روابط گسترده‌تری میان ایران و تاجیکستان خواهد شد.

رؤسای جمهوری دو کشور همچنین در مذاکرات دوجانبه با بررسی طرح‌ها و پروژه‌های مشترک، درباره چگونگی تسریع در اجرای پروژه‌ها و رفع موانع پیش‌رو بحث و مذاکره کردند.

> پزشکیان در نشست مشترک خبری با همتای تاجیک: بسترهای لازم برای عبور تجارت دو کشور از مرز نیم میلیارد دلاری قابل حصول است

امضای ۲۲ سند همکاری مشترک

در پی برگزاری نشست مشترک هیأت‌های عالی‌رتبه دو کشور، ایران و تاجیکستان، علاوه بر امضای ۲۲ سند و یادداشت تفاهم همکاری مشترک، یک بیانیه مشترک نیز با امضای رؤسای جمهوری دو کشور منتشر کردند. همکاری‌های دیپلماتیک، همکاری در زمینه توسعه حمل‌ونقل، فناوری دیجیتال، مهندسی ژنتیک، کشاورزی و همکاری‌های نوآورانه صنعتی از جمله اسناد همکاری بود که از سوی مقامات مرتبط دو کشور به امضا رسید.

چشم‌انداز افزایش حجم تجارت

افزایش حجم مراودات تجاری دو کشور که طی سال‌های اخیر با همه اقدامات انجام شده، کمتر از نیم میلیارد دلار بوده است، خواسته مشترکی است که ایران و تاجیکستان هر یک با انگیزه خاص خود پیگیری می‌کنند.

تمایل ایران به توسعه بازارهای تجاری و خواست تاجیکستان برای تنوع بخشیدن به شرکای تجاری و کشورهای تأمین‌کننده کالاهای مودنیازش دلایلی است که این انگیزه را تقویت می‌کند.

در همین راستا رئیس جمهوری کشورمان در نشست مشترک خبری با همتای تاجیک با بیان اینکه بسترهای لازم برای عبور از مرز نیم میلیارد دلاری تجارت ایران و تاجیکستان به‌راحتی قابل حصول است، گفت: دو کشور دارای ظرفیت‌های فراوانی برای تأمین بخش مهمی از کالاهای موردنیاز یکدیگر هستند. لذا به‌صورت مشترک در جهت رسیدن به مشارکت راهبردی در تمامی حوزه‌ها بویژه موضوعات اقتصادی و تجاری تأکید می‌کنیم.

به‌روزرسانی قوانین برای تسهیل روابط تجاری

رئیس جمهوری در دیدار «قاهر رسول‌زاده» نخست‌وزیر و «رستم امامعلی» و «محمدطاهر ذاکرزاده» رؤسای مجالس ملی و نمایندگان مردم تاجیکستان هم، راه‌های تسهیل و تسریع اجرای توافقات دو کشور را مورد تأکید قرار داد. «رستم امامعلی» رئیس مجلس ملی این کشور هم از این پیشنهاد استقبال کرد و گفت: تصمیم سران دو کشور برای لغو روادید می‌تواند سرعت روند توسعه همکاری‌ها را مضاعف کند. حضور در جمع اساتید و دانشجویان دانشگاه علوم پزشکی «ابن‌سینا»ی تاجیکستان، حضور در همایش تجاری، سرمایه‌گذاری و گردشگری ایران و تاجیکستان دیدار با ایرانیان مقیم از برنامه‌های دیگر پزشکیان بود.

قالیباف در سفر به اتیوپی تأکید کرد

راه‌اندازی خط هوایی تهران و آدیس آبابا

مجلس

محمدباقر قالیباف، رئیس مجلس شورای اسلامی که در رأس هیأتی پارلمانی و با هدف توسعه روابط دوجانبه به اتیوپی سفر کرده است، روز گذشته با «تاگسه چافو»، رئیس مجلس نمایندگان این کشور و «شیخ ابراهیم طوفا» رئیس مجلس اعلای اتیوپی دیدار و گفت‌وگو کرد.

به گزارش ایرنا، رئیس مجلس شورای اسلامی در دیدار با «تاگسه چافو»، رئیس مجلس نمایندگان این کشور، با تأکید بر اهمیت راه‌اندازی سفارت اتیوپی در تهران، اظهار کرد: ایران در حوزه‌های دانش‌بنیان، بهداشت و سلامت، هوش مصنوعی و تجهیزات پزشکی توانمندی‌های زیادی دارد و می‌تواند با اتیوپی در این زمینه‌ها همکاری کند.

وی خاطرنشان کرد: ما همچنین می‌توانیم از ظرفیت‌های مجمع بریکس برای توسعه روابط اقتصادی و مالی بهره‌مند شویم. ایجاد خط هوایی میان تهران و آدیس آبابا نیز از ضرورت‌های این همکاری‌ها است و ایرلاین‌های دو کشور باید در این زمینه اقدام کنند. رئیس مجلس شورای اسلامی بیان کرد: ایران و اتیوپی می‌توانند همکاری‌های خوبی در چهارچوب دیگر سازمان‌های بین‌المللی داشته باشند. با توجه به اینکه هر دو کشور عضو کمیسیون حقوق بشر هستند، می‌توانند گام‌های مؤثری برای مقابله با یکجانبه‌گرایی امریکا بردارند. محمدباقر قالیباف همچنین در دیدار با شیخ ابراهیم طوفا، رئیس مجلس اعلای اتیوپی نیز با تأکید بر اهمیت وحدت میان مذاهب اسلامی گفت: در ایران مذاهب مختلفی وجود دارند و در مجلس شورای اسلامی نیز نه تنها نمایندگان شیعه و سنی بلکه پیروان سایر ادیان نظیر مسیحیان، یهودیان و زرتشتیان نیز حضور دارند. ایران همواره در برابر ظلم ایستاده و نشان داده که تنها کشوری است که از همه مسلمانان بدون توجه به مذهب‌شان حمایت می‌کند.

نوبت دوم
آگهی مناقصه عمومی دو مرحله‌ای
شماره ۳۲۳- ک/۰۳
خرید ۲۵۰ تن خمیر الیاف کوتاه
بانک مرکزی جمهوری اسلامی ایران
کارخانه تولید کاغذ اسناد بهادار
کارخانه تولید کاغذ اسناد بهادار بانک مرکزی جمهوری اسلامی ایران در نظر دارد ۲۵۰ (دویست و پنجاه) تن خمیر الیاف کوتاه مورد نیاز خود را از طریق برگزاری مناقصه عمومی دو مرحله ای خریداری نماید.
لذا متقاضیان شرکت در فرآیند ارجاع کار می‌توانند از ساعت ۱۲ روز شنبه مورخ ۱۴۰۳/۱۰/۲۹ تا ساعت ۱۵ روز شنبه مورخ ۱۴۰۳/۱۱/۰۶ جهت دریافت اسناد (مناقصه شماره فراخوان در ستاد ۲۰۰۳۰۰۹۰۳۰۰۰۰۵) به سامانه تدارکات الکترونیکی دولت (ستاد) به نشانی www.setadiran.ir مراجعه و نسبت به دریافت اسناد مناقصه اقدام نمایند. همچنین آخرین مهلت تکمیل و ارسال پیشنهاد از طریق سامانه یاد شده ساعت ۱۵ روز چهارشنبه مورخ ۱۴۰۳/۱۱/۱۷ می باشد.
مبلغ تضمین شرکت در فرآیند ارجاع کار مبلغ ۷،۵۰۰،۰۰۰،۰۰۰ (هفت میلیارد و پانصد میلیون) ریال به‌صورت نقد یا ضمانتنامه بانکی معتبر بدون قید و شرط و اعتبار سه ماه ، مدت اعتبار پیشنهاد قیمت سه ماه، زمان بازگشایی پاکات در مرحله اول روز سه شنبه مورخ ۱۴۰۳/۱۱/۲۳ ساعت ۸ صبح می‌باشد و کارخانه تولید کاغذ اسناد بهادار در رد یا قبول یک یا کلیه پیشنهادها مختار می باشد.
تحویل پاکت الف (اصل تضمین شرکت در فرآیند ارجاع کار) در زمان یادشده به دفتر بازرگانی کارخانه تولید کاغذ اسناد بهادار به نشانی مازندران آمل کیلومتر ۷ جاده چمستان الزامی می باشد.
شماره تماس کارخانه : ۴۴۹۰۲۱۴۲ - ۴۴۹۰۲۱۳۰-۰۱۱

IRAN DAILY
1877
ایران
www.newspaper.iran-daily.com

آیین معرفی و تجلیل از برگزیدگان ملی بخش کشاورزی با حضور دکتر مسعود پزشکیان رئیس جمهوری اسلامی ایران

بسم الله الرحمن الرحیم
برگزیدگان پرتلاش و افتخارآفرین بخش کشاورزی، سلام علیکم؛
خبرگان کشاورزی ذخیره ارزشمند دانش و تجارب بومی و علمی، پیشگامان نوآوری و توسعه فناوری، الگوهای مجسم برای کشاورزان پیرامونی، محرکان توسعه پایدار و مسؤلانه و همراهان و مشاوران امین وزارت جهاد کشاورزی هستند.
کسب عنوان برگزیده ملی در سی و هشتمین دوره شناسایی، انتخاب و معرفی برگزیدگان بخش کشاورزی را به شما عزیزان و همراهان همیشگی صمیمانه تبریک عرض نموده، از زحمات بی‌شمار و تلاش‌های خستگی‌ناپذیرتان در تأمین امنیت غذایی کشور و اعتلای جایگاه کشاورزی ایران کمال تقدیر و تشکر را دارم. کشاورزی، ریشه در تمدن کهن ایرانی ـ اسلامی ما دارد و همواره ستون فقرات اقتصاد و فرهنگ این سرزمین بوده است.
در شرایط کنونی که تغییرات اقلیمی، تحریم‌های ظالمانه و بهره‌برداری ابزاری از غذا در سیاست‌های بین‌المللی، اهمیت امنیت غذایی را دوچندان نموده تلاش‌های شما بیش از پیش ارزشمند و قابل تقدیر است. کشاورزی ایران برای شکوفایی بیشتر، به همت والای شما و افزایش بهره‌وری از طریق نوآوری و به‌کارگیری دانش و فناوری‌های نوین نیازمند است. در سال جهش تولید با مشارکت مردم، من و همکارانم در وزارت جهاد کشاورزی، به عنوان خادمان شما، با تمام توان در کنارتان خواهیم بود تا با همدلی و وفاق ملی و استفاده بهینه از ظرفیت‌ها، زمینه توسعه پایدار بخش کشاورزی را فراهم آوریم.
امیدوارم با یاری خداوند متعال و تداوم تلاش‌های بی‌وقفه‌تان، شاهد شکوفایی روزافزون کشاورزی ایران و تأمین امنیت غذایی پایدار برای مردم عزیز کشورمان باشیم.
غلامرضا نوری قزلجه
وزیر جهاد کشاورزی

استقبال ایران از ناکامی صهیونیست‌ها و آتش‌بس در غزه

مردم فلسطین مزد مقاومت را گرفتند

پس از ۱۵ ماه کشتار مردم فلسطین، رژیم صهیونیستی به برقراری آتش‌بس در غزه تن داد، آن هم در شرایطی که هیچ یک از اهدافش در جنگ یعنی نابودی حماس و مقاومت فلسطین محقق نشد. اما در سوی دیگر سرزمین‌های غرب آسیا، یعنی ایران اسلامی، هم اقشار مختلف مردم و هم مسئولان، نهادها و دستگاه‌های مختلف از برقراری آتش‌بس در غزه استقبال کردند. نشانه استقبال ایرانیان در سراسر کشور «راهپیمایی نصر» بود که روز گذشته پس از پایان نمازهای جمعه در سراسر کشور برگزار شد. مردم ایران با حضور گسترده در این راهپیمایی‌ها، ضمن سر دادن شعارهایی چون «مرگ بر اسرائیل» ایستادگی ملت فلسطین تا کسب این پیروزی را ستودند. ساعاتی پس از اعلام توافق آتش‌بس حماس و رژیم صهیونیستی، حساب کاربری پایگاه اطلاع‌رسانی دفتر حفظ و نشر آثار حضرت آیت‌الله خامنه‌ای در شبکه «ایکس»، این جمله از رهبر معظم انقلاب را منتشر کردند: «امروز دنیا فهمید که صبر مردم غزه و ایستادگی مقاومت فلسطینی، رژیم صهیونیستی را وادار به عقب‌نشینی کرده است. در کتاب‌ها خواهند نوشت که روزی، جماعتی صهیونیست با فجیع‌ترین جنایات، هزاران زن و کودک را کشتند و در آخر شکست خوردند.»

وزارت امور خارجه نیز با صدور بیانیه‌ای، حصول توافق آتش‌بس در نوار غزه را محصول مقاومت، شجاعت، شهامت و تاب‌آوری مردم فلسطین در برابر یکی از بزرگ‌ترین نسل‌کشی‌ها و جابه‌جایی‌های جمعیتی در طول تاریخ دانست و آن را به مردم و مقاومت فلسطین تبریک گفت.

سپاه: شکست بزرگ رژیم صهیونیستی بود

سپاه پاسداران انقلاب اسلامی نیز با صدور بیانیه‌ای درباره برقراری آتش‌بس، تحمیل آتش‌بس به رژیم صهیونیستی را شکست بزرگ رژیم دانست و تصریح کرد: امروز یک فتح مبین و پیروزی بزرگ برای فلسطین و شکستی بزرگ‌تر برای رژیم هیولایی صهیونیستی است که مردم غزه را خوشحال کرد و آنان را سرشار از طراوت و مقاومت به سوی خانه خود روانه می‌سازد.

احمدیان: پیروزی کم‌ترین پاداش مقاومت

علاوه بر وزارت خارجه و سپاه پاسداران، دبیر شورای عالی امنیت ملی کشورمان نیز به برقراری آتش‌بس در غزه واکنش نشان داد. «علی اکبر احمدیان» با انتشار پیامی در «ایکس» نوشت: تجربه ۱۶ ماهه اخیر نشان داد نصر و پیروزی آخرین و کمترین پاداش «مقاومت» است و مزد نقد و حقیقی مقاومت، نزول ملائک و بشارت الا تخافو و لاتحزنو است.

واکنش مهاجرانی به آتش‌بس در غزه

فاطمه مهاجرانی، سخنگوی دولت نیز در واکنش به برقراری آتش‌بس در غزه در حساب کاربری خود نوشت: ۱۵ ماه نسل‌کشی، ۱۵ ماه کشتار زنان و کودکان بی‌گناه. ۱۵ ماه آتش، غزه را به خاک و خون کشید؛ در این مدت بسیاری شهید شدند تا فقط یک روایت را برای جهان به اثبات برسانند: مردم فلسطین با رژیمی روبه‌رو هستند که از هیچ نوع کشتار و خونریزی واهمه‌ای ندارد.

> نشانه استقبال ایرانیان از آتش‌بس «راهپیمایی نصر» بود که روز گذشته پس از پایان نمازهای جمعه در سراسر کشور برگزار شد

عکس: فارس

گفت‌وگوی عراقچی با حماس

در پی برقراری آتش‌بس در غزه، وزیر امور خارجه کشورمان در تماس تلفنی با «خلیل الحیه» رئیس دفتر سیاسی جنبش حماس در غزه، درباره آخرین وضعیت تحولات میدانی در غزه گفت‌وگو کرد. سیدعباس عراقچی در تماس‌های تلفنی جداگانه با همتایان مصری و قطری، درباره تحولات غزه و توافق آتش‌بس رایزنی و تبادل نظر کرد.

«ایران» واکنش‌ها به مرگ سیدابراهیم نبوی را بررسی می کند

داور و سنگ محک «بازگشت»

مرگ سیدابراهیم نبوی روزنامه‌نگار طنزپرداز ایرانی در شهر «سیلور اسپرینگ» ایالت مریلند امریکا بازتاب زیادی در ایران داشت. بسیاری از کاربران شبکه‌های اجتماعی، دوران کاری او در مطبوعات ایران را یادآوری کردند که لبخندهای بسیاری را بر لب‌های خود و خانواده‌های‌شان نشانده بود، اما مرگ سیدابراهیم نبوی علاوه بر اندوه، پرسش‌هایی را ایجاد کرد. یکی از این پرسش‌ها این بود: چرا زمینه بازگشت این‌دسته از ایرانیان به کشور فراهم نیست؟ این سؤال از این‌رو مطرح شد که نبوی در سال‌های اخیر بارها از میل وافرش برای بازگشت به ایران گفته بود. این روزنامه‌نگار از چهره‌هایی بود که در سفر اخیر رئیس‌جمهوری پزشکیان، در دیدار ایرانیان مقیم امریکا با رئیس‌جمهوری حضور یافته بود. این حضور به معنی توجه نبوی به ساختارهای حقوقی و قانونی در ایران بود، امری که مرزبندی او با اپوزیسیون را آشکار کرد. نبوی در سال‌های زندگی خود در امریکا به حلقه براندازان پلشت وارد نشد، اما به‌رغم این نتوانست به کشور بازگردد. این درحالی است که در سال‌های اخیر عالی‌ترین مقامات، از رئیس قوه قضائیه تا رؤسای‌جمهوری اعلام کرده‌اند که زمینه بازگشت ایرانیان به کشور فراهم است، اما به نظر می‌رسد این تأکید رؤسای قوا، به یک تأکید اجرایی هم نیاز دارد. یعنی این گفتار باید به مقررات و مصوباتی عینی تبدیل شود تا شکل عملی و اجرایی به خود بگیرد.

علاوه بر واکنش‌های عمومی کاربران و مردم در شبکه‌های اجتماعی به مرگ ابراهیم نبوی، دو عضو دولت هم به آن واکنش نشان دادند. علی ربیعی دستیار اجتماعی رئیس‌جمهوری در شبکه «ایکس» نوشت: «در خبرها خواندم سیدابراهیم نبوی به‌طور غم‌انگیزی به زندگی خود پایان داد. طنزنویس و پژوهشگر حوزه ادبیات بود. در جای‌جای خانه‌اش، می‌شد کتاب دید. هیچ نقطه‌ای از خانه‌اش خالی از کتاب نبود.» این فراز از اظهارنظر ربیعی توجه بیشتری را جلب کرد: «با آنکه ناراضی و منتقد بود، اما هیچ‌گاه نه‌تنها به دام بدخواهان ایران نیفتاد، بلکه حتی آنان را نیز از نیش قلم خود در امان نمی‌گذاشت. نبوی آنجا هم تنها بود.» دستیار اجتماعی رئیس‌جمهوری در پایان تأکید کرد: «ای‌کاش مسیر برای برگشت به کشورش برای او و دیگرانی که دل در گرو ایران دارند فراهم می‌بود.»

حسین انتظامی، معاون توسعه مدیریت و منابع وزارت فرهنگ و ارشاد اسلامی به سوابق کاری نبوی در مطبوعات دهه ۱۳۷۰ اشاره کرد. وی با اشاره به اینکه «روزنامه‌نگاران می‌دانند انتشار ستون روزانه مدید از هرکسی برنمی‌آید»، نوشت: «سید ابراهیم نبوی پس از آزادی از زندان در ۱۳۸۰ به روزنامه جام‌جم دعوت شد و در طنز همچنان درخشید. در گونه‌های متفاوت ادبی، نبوغ داشت و در پژوهش طنز، بی‌مانند بود.» حسین انتظامی هم به بهانه مرگ ابراهیم نبوی، به مسأله بازگشت ایرانیان خارج از کشور اشاره کرد و نوشت: «بارها پیغام داده بود که می‌خواهد به وطن برگردد و هزینه‌اش را هم بپردازد. مرگ غمبار او می‌تواند تلنگری برای یک سیاست باشد: بازگشت چهره‌های فرهنگی، هنری و حتی سیاسی که روزگاری در خیمه «دیگری» بوده‌اند و بعدها راه خود را از بدخواهان جدا کرده‌اند. در این برهه، اختلافات و کینه‌ها را کنار بگذاریم. ایران می‌تواند فصل مشترک باشد.» درباره مسأله بازگشت ایرانیان خارج از کشور، مانند سیدابراهیم نبوی از دو چهره سیاسی و فرهنگی، یعنی عباس سلیمی نمین و سیدمحمدعلی ابطحی پرسیدیم.

عباس سلیمی‌نمین درباره چرایی بازگشتن ایرانیان خارج از کشور و اینکه آیا مانعی در این‌باره وجود دارد، به «ایران» گفت: من بعید می‌دانم در میان ایرانیان خارج از کشور کسی ترس از بازگشت به ایران را داشته باشد. این موضوع درمورد آقای ابراهیم نبوی هم صدق می‌کند. محمدعلی ابطحی به مشکلات ایرانیان خارج از کشور اشاره کرد و گفت: این عده که عمدتاً هم نمی‌خواهند در اپوزیسیون، سلطنت‌طلب‌ها یا منافقین قرار بگیرند، همیشه مشکلات زیادی دارند، این دسته می‌خواهند مستقل فکر کنند که ابراهیم نبوی یکی از چهره‌های شاخص این عده مستقل بود. سخن پایانی عضو مجمع روحانیون مبارز این بود: شاید مرگ سیدابراهیم نبوی تلنگری باشد برای بازگشت همه ایرانیانی که خارج از کشور هستند.

> مرگ سیدابراهیم نبوی علاوه بر اندوه، پرسش‌هایی را ایجاد کرد. یکی از این پرسش‌ها این بود: چرا زمینه بازگشت این‌دسته از ایرانیان به کشور فراهم نیست؟

شورای اطلاع‌رسانی استانی
با حضور الیاس حضرتی در اهواز تشکیل شد

خوزستان آماده میزبانی از پزشکیان

پس از سیستان و بلوچستان و خراسان شمالی، حالا این خوزستان و شهر اهواز است که میزبان رئیس جمهوری و هیأت دولت خواهد بود. خراسان شمالی، سیستان و بلوچستان و حالا خوزستان، سه استان کمتر برخوردار و درعین حال مرزی کشور هستند که به عنوان مقصدهای اول سفرهای استانی دولت انتخاب شدند. زیراآن بخش‌هایی از کشور که نیازهای بیشتری دارند، کار و توجه بیشتری را از دولت‌ها می‌طلبند.

برای هماهنگی‌های بیشتر و انجام آخرین بررسی‌ها، الیاس حضرتی رئیس شورای اطلاع‌رسانی دولت و محمدرضا گلزاری دبیر این شورا به خوزستان سفر کردند. در سفر دو روزه حضرتی و گلزاری به خوزستان نشست‌های متعددی با مدیران روابط عمومی دستگاه‌های اجرایی و رسانه‌های استان برگزار شد. مسأله این نشست‌ها بیش از آنکه پوشش اخبار سفر رئیس جمهوری باشد، برنامه‌ریزی برای شناخت و معرفی بهتر نیازهای خوزستان به اجزای مختلف دولت و دیگر رسانه‌های کشور بود.

الیاس حضرتی، رئیس شورای اطلاع‌رسانی دولت در اولین نشست شورای اطلاع‌رسانی استان خوزستان در دولت چهاردهم، رویکردها و خط مشی رسانه‌ای و اطلاع‌رسانی دولت را تشریح کرد. حضرتی در این جلسه که با حضور استاندار خوزستان به عنوان رئیس شورای اطلاع‌رسانی استان و دیگر اعضای این شورا برگزار شد، با بیان اینکه روز چهارشنبه هفته آینده، رئیس‌جمهوری پزشکیان به خوزستان سفر خواهد کرد، گفت: تأکید رئیس‌جمهوری در سفرهای استانی استفاده از ظرفیت رسانه‌های محلی است. الیاس حضرتی در برنامه تلویزیونی «خوزستان همدل» در شبکه استانی نیز حضور یافت و به بررسی ظرفیت‌های فرهنگی، تاریخی و گردشگری استان خوزستان پرداخت. وی در این برنامه با تأسف نسبت به مشکلات همیشگی استان خوزستان، ابراز امیدواری کرد که سفر پزشکیان آغازگر رفع مشکلات این استان باشد. دیدار با آیت‌الله جزایری، نماینده سابق مردم استان در مجلس خبرگان، دیگر برنامه رئیس شورای اطلاع‌رسانی دولت بود تا گزارشی از اقدامات انجام شده دولت در مدت فعالیت خود را ارائه کند. آیت‌الله موسوی جزایری نیز در این دیدار، پزشکیان را فردی صادق و متدین دانست که برای مردم کار می‌کند.

آگهی ارزیابی کیفی مناقصه
شماره ۲۰۰۳۰۹۰۷۵۶۰۰۰۰۱۴
عملیات اجرایی تکمیل سازه هسته مرکزی، سازه نگهبان
و سازه‌های ابنیه‌های جانبی ایستگاه خلجا (K۲) خط ۲ قطار شهری اصفهان

سازمان قطار شهری اصفهان و حومه در نظر دارد در چارچوب قانون برگزاری مناقصات مصوب مجلس شورای اسلامی مورخ ۸۳/۱۱/۱۷ و مطابق آیین نامه اجرایی بند ج ماده ۱۲ قانون برگزاری مناقصات، عملیات اجرایی مشروحه ذیل را از محل اعتبارات طرح‌های عمرانی و منابع شهرداری اصفهان و از طریق مناقصه به پیمانکار ذیصلاح واگذار نماید.
● موضوع پروژه: عملیات اجرایی تکمیل سازه هسته مرکزی، سازه نگهبان و سازه‌های ابنیه‌های جانبی ایستگاه خلجا (K۲) خط ۲ قطار شهری اصفهان
● کارفرما: سازمان قطار شهری اصفهان و حومه
● مدیر طرح: مهندسین مشاور زاینده آب
● مشاور: مهندسین مشاور فرآیند معماری
● محل اجرای پروژه: شهر اصفهان
● مدت اجرا: حدود ۱۸ ماه
● برآورد پروژه: براساس فهارس بهای پایه سال ۱۴۰۳ حدود ۲۱۵۰ میلیارد ریال می‌باشد.
● حداقل رتبه پیمانکار: متقاضیان شرکت در مناقصه باید دارای گواهینامه رتبه بندی معتبر در رشته ساختمان و ابنیه و رشته راه و ترابری با ظرفیت کاری آزاد (ریالی و تعداد) حداقل به اندازه برآورد پروژه در پایگاه اطلاع رسانی http://sajar.mporg.ir و گواهینامه تایید صلاحیت ایمنی معتبر و سایر مدارک مورد نیاز باشند.
بدین منظور از تمامی شرکت‌های واجد شرایط که دارای سوابق مرتبط و دارای ظرفیت کار آزاد می‌باشند، دعوت بعمل می‌آید نسبت به تهیه استعلام ارزیابی کیفی از طریق سامانه تدارکات الکترونیک دولت (ستاد) به آدرس www.setadiran.ir اقدام نموده و سپس تا زمان تعیین شده در سامانه ستاد، فایل مدارک تکمیلی و مستندات مربوطه را در این سامانه بارگذاری نمایند. برنامه زمانبندی فرآیند ارزیابی کیفی و مناقصه از طریق سامانه فوق اطلاع رسانی می‌شود.
تلفن تماس: ۳۶۲۶۲۱۰۱-۰۳۱ نمابر: ۳۶۲۴۶۷۶۰-۰۳۱ شناسه: ۱۰۹۸۰۳۶۷

آگهی برگزاری مناقصه عمومی
به‌شماره ۱۷-ک.م.ن-۱۴۰۳
با موضوع تأمین تجهیزات حفاظت فردی آتش نشانی
PJPC PADJAM پادجم
شرکت توسعه پلیمر پادجم در نظر دارد، تأمین تجهیزات حفاظت فردی آتش‌نشانی پرسنل آتش‌نشان خود، مستقر در استان بوشهر، شهرستان عسلویه را مطابق با اسناد مناقصه و از طریق برگزاری مناقصه عمومی به شرکت حائز شرایط واگذار نماید. لذا متقاضیان محترم می‌توانند از تاریخ ۱۴۰۳/۱۰/۲۹ جهت دریافت اسناد مناقصه به پایگاه اینترنتی این شرکت به نشانی www.pjpc.ir مراجعه و نسبت به تکمیل و تحویل اسناد تا پایان وقت اداری مورخ ۱۴۰۳/۱۱/۱۳ اقدام نمایند.
نشانی شرکت جهت تحویل اسناد: تهران، خیابان توانیر، خیابان نظامی گنجوی، پلاک ۲۷
درصورت وجود ابهام در اسناد، سؤالات خود را به‌صورت مکتوب تا قبل از پایان زمان مناقصه به دبیرخانه این شرکت ارسال نمایید.
روابط عمومی و امور بین‌الملل شرکت توسعه پلیمر پاد جم

نوبت دوم
آگهی فراخوان ارزیابی کیفی
شرکت پتروشیمی پارس (سهامی عام)
Pars Petrochemical Co.
شرکت پتروشیمی پارس (سهامی عام) واقع در بندر عسلویه در نظر دارد «۲ ست دیافراگم توربین گازی برند NOUVOPIGNONE TYPE MS 5002D» را پس از انجام ارزیابی کیفی، از طریق برگزاری مناقصه عمومی دو مرحله‌ای از یک شرکت معتبر خریداری نماید. بدین منظور ازکلیه فروشندگان و تأمین‌کنندگان معتبر و مجرب دعوت می‌شود، جهت ثبت‌نام در سامانه معاملات این شرکت و دریافت اسناد استعلام ارزیابی کیفی، حداکثر ظرف مدت یک هفته پس از انتشار نوبت دوم این آگهی، به بخش سامانه معاملات در پایگاه اطلاع‌رسانی شرکت پتروشیمی پارس به نشانی https://www.parspc.ir مراجعه فرمایند.

اطلاعات ومشخصات فنی دیافراگم‌های فوق‌الذکردر اسناد ارزیابی کیفی و اسناد مناقصه درج شده است. در صورت نیاز به کسب اطلاعات بیشتر، مناقصه‌گران می‌توانند با شماره تلفن ۰۷۷۳۷۲۶۳۸۷۹ تماس حاصل فرمایند.
روابط عمومی شرکت پتروشیمی پارس

نوبت اول
آگهی مزایده عمومی شماره PJPC/1403-02
ضایعات کلوخه پلی استایرن
PJPC PADJAM پادجم
شرکت توسعه پلیمر پاد جم در نظر دارد محصولات پلیمری خود به‌شرح مندرج در اسناد مزایده را از طریق مزایده عمومی به‌فروش برساند.
– مبلغ تضمین شرکت در مزایده پنج درصد مبلغ پیشنهادی می‌باشد.
– دریافت اسناد: اسناد مزایده از تاریخ انتشار آگهی از روز شنبه مورخ ۱۴۰۳/۱۰/۲۹ و از طریق وب‌سایت شرکت توسعه پلیمر پاد جم به آدرس www.pjpc.ir (بخش مناقصه و مزایده) قابل دریافت می‌باشد.
–تمامی مکاتبات و هماهنگی‌های لازم درخصوص این مزایده از طریق دبیرخانه حراست دفتر تهران به نشانی: تهران، میدان توانیر، خیابان نظامی گنجوی، پلاک ۲۷ می‌باشد. فلذا اعلام رسمی نشانی پست الکترونیک و شماره تماس همراه و ثابت مزایده‌گر برای تداوم اطلاع‌رسانی‌ها الزامی است.
– آخرین زمان تسلیم پیشنهادات تا ساعت ۱۲:۰۰ روز شنبه مورخ ۱۴۰۳/۱۱/۰۶ می‌باشد.
– سایر اطلاعات و جزئیات مربوط در اسناد مزایده مندرج می‌باشد.
– بدیهی است شرکت توسعه پلیمر پاد جم در رد یا قبول کلیه پیشنهادات بدون ذکر دلیل مختار است. تلفن تماس: ۵۴۸۷۸۰۰۰-۰۲۱
روابط عمومی و امور بین‌الملل شرکت توسعه پلیمر پاد جم

«ایران» توافقنامه راهبردی ایران و روسیه را بررسی می‌کند

نقشه راه تهران و مسکو برای جهان در حال تغییر

سیاست خارجی

امضای معاهده مشارکت راهبردی ایران و روسیه در اولین سفر دوجانبه مسعود پزشکیان، رئیس‌جمهوری به مسکو از آغاز تلاش‌های دیپلماتیک برای توسعه رابطه‌ای حکایت می‌کند که توانسته در طول زمان آن را از رابطه‌ای مبتنی بر همسایگی و همکاری دوجانبه به رابطه‌ای که بر بسیاری از معادلات منطقه‌ای و بین‌المللی اثر بگذارد، تبدیل کند. این مسیری است که می‌توان گفت گرچه با طرح ایده «نگاه به شرق» از سوی دولت‌های پیشین آغاز شد؛ اما با روی کار آمدن دولت چهاردهم ذیل سیاست توازن بخشی به مناسبات خارجی درحال سامان گرفتن است و در نهایت در قالب شکل‌گیری یک همکاری همه جانبه برای تعمیق همکاری‌های راهبردی ثمر داده است.

دستگاه دیپلماسی دولت چهاردهم در حالی با روی کار آمدن پزشکیان اداره امور را به دست گرفت که در حوزه روابط تهران - مسکو پرونده‌های نیمه کاره‌ای روی میز بود. ابهام در وضعیت سند همکاری جامع که دو طرف در سال ۲۰۲۰ توافق کرده بودند و جایگزین توافقنامه سال ۲۰۰۱ شد، از جمله این پرونده‌ها بود. با این حال آنچه سبب رایزنی‌ها و دیدار رؤسای جمهوری دو کشور و درنهایت امضای معاهده مشارکت راهبردی جامع شد، نه صرفاً روابط دوجانبه که پیامدهای برآمده از تحولات پرشتاب منطقه و مناسبات بین‌الملل بود. هرچند دولتمردان کرملین روابط چند وجهی خود را دارند با این حال رابطه خود با ایران را آنقدر هدفمند می‌بینند که به پیگیری اقدامات ضد برجامی از سوی اروپایی‌ها صریحاً انتقاد کنند. روسیه در میانه همین تحولات دعوت پوتین از رئیس جمهوری ایران را پیگیری کرد. پزشکیان هم این دعوت را پاسخ گفت تا با امضای توافق راهبردی گام‌هایی بلند به سوی توسعه روابط سیاسی و اقتصادی دو کشور برداشته باشد. با این حال تلاش ایران برای رسیدن به اوج اتحاد راهبردی با مسکو چنان که در سند همکاری جامع بازتاب یافته است، در مغایرت با جهت‌گیری سیاست خارجی ایران علیه دیگر بازیگران جامعه بین‌الملل و کشورهای منظومه غرب نبوده و نیست. این مهم را پزشکیان همزمان با سفر خود به روسیه در گفت‌وگویی که با شبکه امریکایی «ان بی‌سی» انجام داد، مورد توجه قرار داد و با تصریح اینکه این توافق جامع فقط به روسیه ارتباط پیدا نمی‌کند، تأکید کرد: «ما می‌خواهیم با همه کشورها از جمله اروپایی‌ها توافق راهبردی داشته باشیم و آمادگی داریم با همه کشورهایی که بخواهند ارتباط صمیمی، منطقی و توافق متقابلی با هم داشته باشیم، این موافقتنامه را امضا کنیم». این موضع، انعکاس سیاست دولت جدید ایران برای امتناع از اتکای صرف سیاسی - اقتصادی به یک بلوک قدرت منطقه‌ای بود.

تقویت روابط تجاری و تأمین منافع متقابل

توافقی که روز گذشته امضای پزشکیان و پوتین پای آن نشست، مجموعه‌ای از سرفصل‌های همکاری در زمینه سیاسی، سیاست‌های منطقه‌ای، اقتصادی، امنیتی و علمی و فناوری را دربرمی گیرد. این درحالی است که تهران و مسکو در بطن یکی از پیچیده‌ترین مقاطع میدانی و دیپلماتیک خاورمیانه متعهد به اجرای مفاد این سند همکاری شده‌اند؛ وضعیتی که هر دو بازیگر باید متناسب با آنچه بویژه در ماه‌های اخیر در زمین جنگ اوکراین و تحولات سوریه از سر گذرانده‌اند و در ماه‌های پیش رو ذیل تحولات برآمده از حضور دوباره «دونالد ترامپ» در کاخ سفید با آن روبه‌رو خواهند شد، نقش و رفتار متفاوتی را برای بازتعریف منافع در آرایش جدید منطقه در پیش گیرند. چشم‌انداز اقتصادی ایران و روسیه با وابستگی مشترک آنها به صادرات انرژی و تجربه‌ای که زیر سایه تحریم‌های فزاینده غرب شکل گرفته است، همسویی میان آنها را به یک ضرورت تبدیل کرده تا امکان‌های تازه‌ای برای نقش آفرینی در معادلات در حال شکل‌گیری برای خود بیافرینند. یکی از کلیدهای کانونی تسهیل کننده این همکاری راهگذر حمل‌ونقل شمال به جنوب است که یک پروژه زیرساختی حیاتی است و هموارکننده مسیر تجارت بین ایران، روسیه و چندین شریک منطقه‌ای و بین‌المللی خواهد بود. این سرمایه‌گذاری راهبردی در شبکه‌های حمل‌ونقل از عزم آشکار مسکو و تهران برای تقویت روابط تجاری و تأمین منافع متقابل در آینده پیش رو و مقابله اثرگذار با تحریم‌های غرب حکایت دارد. این کریدور که در سال ۲۰۰۲ از طریق توافقنامه‌ای بین روسیه، هند و ایران رسمیت یافت، شبکه پیچیده‌ای از مسیرهای دریایی و زمینی را در نظر می‌گیرد که برای تقویت ارتباط و تجارت منطقه‌ای طراحی شده است. بر مبنای توافق جامع راهبردی و پررنگ شدن اهمیت همکاری دو طرف درباره انرژی از جمله نفت و گاز، هر دو کشور سعی بر یافتن راه‌های جایگزین برای تقویت نیازهای خود در این زمینه هستند. ایران و روسیه فراتر از انرژی، تنوع بخشیدن به اقتصاد خود از طریق تأمین بازارهای جدید در آسیا - بویژه هند را به‌واسطه تقویت یکپارچگی بیشتر در اتحادیه اقتصادی اوراسیا (EAEU) و کاهش وابستگی به بازارهای جهان غرب دنبال خواهند کرد. چه موقعیت راهبردی ایران، آن را به مسیر ترانزیتی کالا بین اروپا و آسیای مرکزی و تا چین و هند تبدیل کرده است. علاوه بر همه اینها دو طرف فرصتی خواهند یافت از رهاورد این سند نیازهای دفاعی خود را در مواجهه با چالش‌های نظامی و امنیتی از جمله مقابله با جریان‌های تروریستی تأمین کنند.

> روسیه در میانه تحولات پرشتاب منطقه و جهان دعوت پوتین از رئیس جمهوری ایران را پیگیری کرد. پزشکیان هم این دعوت را پاسخ گفت تا با امضای توافق راهبردی گام‌هایی بلند به سوی توسعه روابط سیاسی و اقتصادی دو کشور برداشته باشد

فرسایش پایه‌های قدرت غرب

اهمیت آنچه تهران و مسکو در متن توافقنامه همکاری جامع تدارک دیده‌اند، فارغ از وضعیت دوران‌گذار جامعه بین‌الملل نیست؛ وضعیتی که الزامات برآمده از آن، تقویت این مناسبات را حائز اهمیت کرده و پیام معناداری به جهان غرب می‌فرستد. اینکه تهران و مسکو متناسب با نیازهایی که در پی چالش جنگ اوکراین برای روسیه از یک سو و پرونده نزاع هسته‌ای با غرب برای ایران از سوی دیگر با آن روبه‌رو شده‌اند، در حال سامان دادن به نظمی هستند که می‌تواند مخاطره‌ای برای نظم مبتنی بر هژمونی ایالات متحده باشد. امری که از مدت‌ها پیش موجبات نگرانی مقام‌های امریکایی را فراهم آورده است. این چنین بود که «آنتونی بلینکن» وزیر امور خارجه امریکا چندی پیش به روند رو به تزاید همکاری میان بازیگران آسیایی از جمله ایران و روسیه واکنش نشان داد و گفت «همه آنها به دنبال فرسایش پایه‌های قدرت امریکا یعنی برتری نظامی، فناوری و مالی و شبکه اتحادها و مشارکت‌های آن هستند». این موضع نشان می‌داد همگرایی تهران و مسکو به یک چالش جدی برای مجموعه کشورهای غرب تبدیل شده است که می‌تواند متغیری اثرگذار بر معادلات در حال ظهور باشد. در همین راستا به تصریح گزارشی که «مؤسسه مطالعاتی جیمز تاون» پیرامون رابطه ایران و روسیه منتشر کرده است، دو کشور به واسطه وضعیت آشفته بین‌المللی نظیر جنگ در اوکراین و تصاعد تنش‌ها در خاورمیانه به دنبال ارتقای روابط خود هستند. بویژه آن که تحریم‌های غرب هر دو بازیگر را در موقعیت مشابهی قرار داده است. از همین رو تهران و مسکو مشتاق ایجاد همکاری‌های سیاسی و نظامی نزدیک‌تر و در مسیر توافقی هستند که منعکس کننده اولویت‌هایشان در جهان در حال تغییر است.

عکس: President.ir

توافق جامع راهبردی؛ همگرایی ویژه در یک جهان پیچیده

یادداشت

گرنت گئورگیان
پژوهشگر روابط بین‌الملل در دانشگاه روابط بین‌الملل میگمو

امضای توافقنامه مشارکت راهبردی و جامع بین فدراسیون روسیه و جمهوری اسلامی ایران نقطه عطفی در روابط بین دو ملت است. این توافق نه تنها بر روابط رو به رشد سیاسی و اقتصادی بین مسکو و تهران تأکید می‌کند، بلکه نمادی از اراده مشترک هر دوکشور برای تقویت همکاری متقابل در یک محیط جهانی به طور فزاینده پیچیده است.

روسیه و ایران دارای دو تمدن باستانی و تاریخچه‌ای طولانی و پیچیده از تعاملات مشترک هستند. از مبادلات فرهنگی در امتداد جاده ابریشم گرفته تا روابط دیپلماتیک و اقتصادی در دوران مدرن که سبب شده منافع و اهداف دو کشور به یکدیگر آمیخته شود. این در حالی است که دو طرف با وجود اختلاف دیدگاهی که پیرامون برخی چالش‌ها و موضوعات داشته‌اند، روابط خود را مبتنی بر احترام و همکاری متقابل پیش برده‌اند. یکی از عوامل کلیدی اتحاد مردم روسیه و ایران، دیدگاه مشترک آنها در مورد حاکمیت و مقاومت در برابر سلطه خارجی است. هر دو کشور با مداخلات خارجی و تلاش‌هایی برای تضعیف استقلال خود مواجه شده‌اند و حافظه جمعی آنها سرشار از تلاش برای استقلال و بی‌اثر کردن این مداخلات بوده است. این تجربه تاریخی که با ابتنا بر یک جهان بینی مشترک است، هدایت نظم موجود به سمت چند قطبی شدن، ثبات منطقه‌ای و نفی یکجانبه‌گرایی غربی در روابط بین‌الملل را در اولویت قرار می‌دهد.

امضای توافقنامه راهبردی میان ایران و روسیه در روند چنین همگرایی‌ای صورت گرفته است؛ سندی جامع که فراتر از یک همکاری دیپلماتیک و گواهی بر اراده مردم روسیه و ایران برای دستیابی به اهداف مشترک است. این توافق درصدد تعمیق همکاری در زمینه‌های کلیدی مانند تجارت، انرژی، امنیت و زیرساخت‌هاست و تعهد مشترک دولتمردان دو کشور را برای ایجاد یک افق روشن به نمایش می‌گذارد. این مشارکت برای مردم روسیه و ایران، مایه غرور و خوشبینی نسبت به آینده است که پیامی قدرتمند به جامعه بین‌المللی می‌فرستد: اینکه کشورهایی با ارزش‌ها و منافع مشترک می‌توانند برای مقابله با چالش‌های جهانی و ترویج نظم جهانی عادلانه‌تر و متعادل‌تر گرد هم آیند.

گفتنی است نگارش این سند همکاری از دو سال و نیم پیش، یعنی در ژانویه ۲۰۲۲ آغاز شد. در ابتدا، این قرارداد با هدف ارتقای وضعیت روابط روسیه و ایران تدوین شد. هر دو طرف بارها اعلام کردند که نسخه نهایی توافقنامه «آماده امضا در آینده نزدیک» است، اما امضای آن به طور مداوم به تعویق می‌افتاد. این امر نشان می‌دهد که سطح جزئیات و دامنه توافقات در چهارچوب روابط دوجانبه منحصر به فرد است. کرملین بر مزایای اقتصادی این توافق، بویژه با توجه به تحریم‌های مداوم غرب علیه هر دو کشور تأکید کرده است. این درحالی است که روسیه و ایران افزون بر تقویت پیوندهای سیاسی قادرخواهند بود از طریق این سند همکاری اهداف مهم خود در زمینه اقتصادی و توسعه شبکه حمل‌ونقل ارتباطی را نیز دنبال کنند. در همین راستا گسترش تجارت و توسعه پروژه‌های زیرساختی مشترک، مانند کریدور حمل‌ونقل بین‌المللی شمال-جنوب (INSTC)، هدف ایجاد یک شبکه اقتصادی متکی به خود و به هم پیوسته‌تر را جست‌وجو می‌کند.

اطلاعیه تعلیق امتیاز نمایندگی

به‌اطلاع مشتریان محترم می‌رساند، به‌استناد ابلاغیه کمیسیون اعطاء وتوسعه نمایندگی های گروه صنعتی ایران خودرو، نمایندگی اعلام شده در جدول زیردر تاریخ ۱۴۰۳/۱۰/۱۷، تعلیق امتیاز شده و هرگونه فعالیت این مرکز در حوزه های فروش خودرو و خدمات پس از فروش، به عنوان نماینده ایران خودرو یا شرکت ایساکو، تا صدور اطلاعیه جدید غیرقانونی و غیر مجاز است.

شهر	کد نمایندگی	صاحب امتیاز
کلیبر	۱۸۶۶	اکبر الفی

ایساکو تامین قطعات | تضمین خدمات www.isaco.ir

اطلاعیه تعلیق امتیاز نمایندگی

به‌اطلاع مشتریان محترم می‌رساند، به‌استناد ابلاغیه کمیسیون اعطاء وتوسعه نمایندگی های گروه صنعتی ایران خودرو، نمایندگی اعلام شده در جدول زیردر تاریخ ۱۴۰۳/۱۰/۱۷، تعلیق امتیاز شده و هرگونه فعالیت این مرکز در حوزه های فروش خودرو و خدمات پس از فروش، به عنوان نماینده ایران خودرو یا شرکت ایساکو، تا صدور اطلاعیه جدید غیرقانونی و غیر مجاز است.

شهر	کد نمایندگی	صاحب امتیاز
خمینی شهر	۲۰۸۲	محمد حاجیان

ایساکو تامین قطعات | تضمین خدمات www.isaco.ir

آگهی فراخوان شناسایی سازندگان داخلی در زمینه ساخت Marine Expansion Capacity HDPE Piping (Core Tube)

نوبت اول

شرکت پتروشیمی سیراف انرژی (از شرکت‌های زیرمجموعه هلدینگ انرژی سپهر) در نظر دارد نسبت به شناسایی شرکت‌های سازنده داخلی توانمند و واجد صلاحیت در زمینه ساخت Marine Expansion Capacity HDPE Piping (Core Tube) مطابق با مشخصات مندرج در سایت شرکت پتروشیمی سیراف انرژی و به‌شرح ذیل اقدام نماید.

لذا از کلیه سازندگان داخلی دارای تخصص و تجربه کافی که نام آنها در آخرین وندور لیست مصوب وزارت نفت (MOP) یا وندور لیست مصوب شرکت ملی صنایع پتروشیمی (NPC) درج گردیده است دعوت می‌گردد درصورت تمایل، اسناد و مدارک ذیل را حداکثر تا چهارشنبه مورخ ۱۰ بهمن ماه ۱۴۰۳ به آدرس تهران - سعادت‌آباد - بالاتر از میدان کاج -خیابان دوم (عبقری) - کوچه دوم شمالی - پلاک ۱۵ - طبقه اول دبیرخانه شرکت تحویل نمایند.

۱- اساسنامه، آگهی تأسیس، پروانه فعالیت، آگهی آخرین تغییرات.
۲- سوابق تولید لوله‌های دوجداره HDPE با تکنولوژی Core Tube و همکاری مشابه با شرکت‌های نفت، گاز و پتروشیمی
۳- ظرفیت واقعی تولید و تحویل روزانه محصول
۴- گواهی‌نامه‌ها و استانداردهای فنی اخذ شده و مستندات ثبت در لیست‌های AVL (NPC, MOP)
۵- لیست و مشخصات فنی محصولات تولیدی مطابق با موضوع آگهی
۶- سوابق گواهی حسن انجام کار
۷- ارائه گواهی‌نامه‌های ایزو یا کد رهگیری

متقاضیان در صورت نیاز به‌اطلاعات فنی بیشتر می‌توانند با شماره تلفن ۷۲۸۷۱۸۶۱-۰۲۱ واحد بازرگانی تماس حاصل نمایند، همچنین تصویر آگهی به‌همراه اطلاعات فنی مورد نیاز از طریق نشانی اینترنتی www.sirafco.com قابل ملاحظه می‌باشد.

شرکت پتروشیمی سیراف انرژی

اطلاعیه تعلیق امتیاز نمایندگی

به‌اطلاع مشتریان محترم می‌رساند، به‌استناد ابلاغیه کمیسیون اعطاء وتوسعه نمایندگی های گروه صنعتی ایران خودرو، نمایندگی اعلام شده در جدول زیردر تاریخ ۱۴۰۳/۱۰/۱۷، تعلیق امتیاز شده و هرگونه فعالیت این مرکز در حوزه های فروش خودرو و خدمات پس از فروش، به عنوان نماینده ایران خودرو یا شرکت ایساکو، تا صدور اطلاعیه جدید غیرقانونی و غیر مجاز است.

شهر	کد نمایندگی	صاحب امتیاز
خمینی شهر	۲۰۸۲	محمد حاجیان

ایساکو تامین قطعات | تضمین خدمات www.isaco.ir

اطلاعیه تعلیق امتیاز نمایندگی

به‌اطلاع مشتریان محترم می‌رساند، به‌استناد ابلاغیه کمیسیون اعطاء وتوسعه نمایندگی های گروه صنعتی ایران خودرو، نمایندگی اعلام شده در جدول زیردر تاریخ ۱۴۰۳/۱۰/۱۷، تعلیق امتیاز شده و هرگونه فعالیت این مرکز در حوزه های فروش خودرو و خدمات پس از فروش، به عنوان نماینده ایران خودرو یا شرکت ایساکو، تا صدور اطلاعیه جدید غیرقانونی و غیر مجاز است.

شهر	کد نمایندگی	صاحب امتیاز
امر	۱۸۴۶	عباسعلی رزمجو

ایساکو تامین قطعات | تضمین خدمات www.isaco.ir

اطلاعیه لغو امتیاز نمایندگی

به اطلاع مشتریان محترم می رساند، به استناد ابلاغیه کمیسیون اعطاء و لغو نمایندگی های گروه صنعتی ایران خودرودر تاریخ ۱۴۰۳/۱۰/۱۷، نمایندگی زیر لغو امتیاز شده و هر گونه فعالیتی در حوزه های فروش خودرو و خدمات پس از فروش، به عنوان نماینده ایران خودرو یا شرکت ایساکو، غیر قانونی وغیر مجاز است.

شهر	کد نمایندگی	صاحب امتیاز
خلخال	۱۷۱۵	شرکت خودرو صنعت خلخال

ایساکو تامین قطعات | تضمین خدمات www.isaco.ir

موضوع: تجدید مناقصه شماره ۲۰۰۳۰۰۱۰۶۳۰۰۰۰۲۳

«عملیات اجرایی، خرده کاری، تعمیراتی و نیز اجرای پروژه‌های اجرایی و فورس ماژور در ساختمان‌ها، سالن‌ها و محوطه نمایشگاه براساس فهارس بهای ابنیه، تأسیسات برقی و تأسیسات مکانیکی سال ۱۴۰۳»

نوبت دوم

شرکت سهامی نمایشگاه بین‌المللی ج.ا.ایران در نظر دارد تجدید مناقصه عمومی فوق‌الذکر را از طریق سامانه تدارکات الکترونیکی دولت برگزار نماید. کلیه مراحل برگزاری از دریافت اسناد تجدید مناقصه تا ارائه پیشنهادات مناقصه‌گران و بازگشایی پاکت‌ها از طریق سامانه تدارکات الکترونیکی دولت (ستاد) به آدرس www.setadiran.ir انجام خواهد شد و لازم است مناقصه‌گران درصورت عدم عضویت قبلی، مراحل ثبت‌نام در سایت مذکور و دریافت گواهی امضای الکترونیکی را جهت شرکت در تجدید مناقصه محقق سازند.

تضمین شرکت در تجدید مناقصه:

شماره تجدید مناقصه: ۲۰۰۳۰۰۱۰۶۳۰۰۰۰۲۳ به مبلغ ۱۱/۵۰۰/۰۰۰/۰۰۰ ریال ضمانت‌نامه بانکی به نفع مناقصه‌گزار (شرکت سهامی نمایشگاه‌های بین‌المللی) طبق فرمت مندرج در آیین‌نامه تضمین معاملات دولتی (موضوع تصویب‌نامه شماره ۱۲۳۴۰۲/ت ۵۰۶۵۹ هـ مورخ ۱۳۹۴/۹/۲۲ هیأت وزیران) که اعتبار آن کمتر از سه ماه نبوده و برای سه ماه دیگر نیز قابل تمدید باشد.(درج شود جهت شرکت در تجدید مناقصه)

آخرین مهلت دریافت اسناد تجدید مناقصه از سامانه ستاد ایران:	ساعت: ۱۵	روز: یکشنبه	تاریخ: ۱۴۰۳/۱۰/۳۰
آخرین مهلت تحویل پاکات در سامانه ستاد ایران:	ساعت: ۱۵	روز: شنبه	تاریخ: ۱۴۰۳/۱۱/۱۳
زمان بازگشایی پاکت ها:	ساعت ۰۸:۰۰	روز: یکشنبه	تاریخ: ۱۴۰۳/۱۱/۱۴

آدرس: تهران - بزرگراه شهید چمران - خیابان سنول - شرکت سهامی نمایشگاه‌های بین‌المللی تلفن: ۲۱۹۱۲۸۰۷-۲۱۹۱۲۷۹۰-۲۱۹۱۲۶۹۵

اطلاعات تماس سامانه ستاد جهت انجام مراحل عضویت در سامانه:

مرکز تماس: ۱۴۵۶ - دفتر ثبت‌نام: ۸۵۱۹۳۷۶۸ و ۸۸۹۶۹۷۳۷

شرکت سهامی نمایشگاه‌های بین‌المللی ج.ا.ایران

اطلاعیه تعلیق امتیاز نمایندگی

به‌اطلاع مشتریان محترم می‌رساند، به‌استناد ابلاغیه کمیسیون اعطاء وتوسعه نمایندگی های گروه صنعتی ایران خودرو، نمایندگی اعلام شده در جدول زیردر تاریخ ۱۴۰۳/۱۰/۱۷، تعلیق امتیاز شده و هرگونه فعالیت این مراکز در حوزه های فروش خودرو و خدمات پس از فروش، به عنوان نماینده ایران خودرو یا شرکت ایساکو، تا صدور اطلاعیه جدید غیرقانونی و غیر مجاز است.

شهر	کد نمایندگی	صاحب امتیاز
خمینی شهر	۲۰۸۲	محمد حاجیان
کلیبر	۱۸۶۶	اکبر الفی
امر	۱۸۴۶	عباسعلی رزمجو
تهران	۱۱۰۹	سیدمحمد موسوی داوبجانی

ایساکو تامین قطعات | تضمین خدمات www.isaco.ir

آگهی مناقصه عمومی شماره ۱۰۳/۳۳

صنایع شهدای مهام پارچین در نظر دارد نسبت به برونسپاری روتراش ابتدایی قطعه فولادی طبق نقشه و مشخصات فنی از طریق برگزاری مناقصه عمومی و عقد قرارداد از شرکت‌های دارای توانایی فنی لازم اقدام نماید. واحدهایی که توانایی انجام امور مذکور را دارند می‌توانند ضمن تماس با تلفن‌های ۳۵۷۶۹۰۴۷ و ۳۵۷۶۹۰۵۴ همه روزه به‌جز پنج‌شنبه‌ها و روزهای تعطیل در ساعات اداری به‌منظور دریافت برگه شرایط و مشخصات مناقصه به آدرس مشروحه ذیل مراجعه و پیشنهاد خود را ظرف مدت حداکثر ده روز پس از تاریخ نشر آگهی در داخل صندوق مناقصه این صنایع بیاندازند؛ پیشنهادهای رسیده در کمیسیون مناقصه باز و نتیجه آن اعلام خواهد شد؛ این صنایع در رد یا قبول یک یا تمامی پیشنهادها مختار می‌باشد و هزینه درج آگهی به‌عهده برنده مناقصه خواهد بود؛ لازم به ذکر است ارائه معرفی‌نامه و گواهی نامه سمتای مرتبط جهت دریافت اسناد و شرکت در مناقصه الزامی می‌باشد.

آدرس: تهران - انتهای بزرگراه شهید بابایی - جاده اختصاصی پارچین - صنایع شهدای مهام پارچین

دورنگار: ۰۲۱۳۶۰۷۶۱۳۲

تجدید آگهی فراخوان مناقصه عمومی دو مرحله‌ای

شرکت ملی گاز ایران - شرکت مجتمع گاز پارس جنوبی

شرکت مجتمع گاز پارس جنوبی (پالایشگاه یازدهم) در نظر دارد اقلام مورد نیاز خود را با شرایط ذیل به‌صورت برگزاری مناقصه عمومی دو مرحله‌ای همزمان با ارزیابی کیفی به‌صورت یکپارچه از طریق سامانه تدارکات الکترونیکی دولت (سامانه ستاد) تأمین نماید:

شماره فراخوان در سامانه ستاد ایران	۲۰۰۳۰۹۶۶۹۷۰۰۰۰۴۰
شماره مناقصه و تقاضا	تقاضای ۰۲۰۰۸۵۴ مناقصه شماره R11-1402/010-SF
موضوع مناقصه/ شرح مختصر اقلام درخواستی	مبدل صفحه ای
مبلغ تضمین شرکت در فرآیند ارجاع کار	۱۱/۷۵۰/۰۰۰/۰۰۰ ریال
نوع تضمین شرکت در فرآیند ارجاع کار	تضمین شرکت در فرآیند ارجاع کار به‌صورت یکی از تضامین قابل قبول وفق آیین‌نامه تضمین شماره ۱۲۳۴۰۲/ت۵۰۶۵۹ هـ مورخ ۹۴/۰۹/۲۲ هیأت وزیران و موارد مندرج در سامانه ستاد می‌باشد.
مبلغ برآوردی مناقصه	۳۱۵/۰۰۰/۰۰۰/۰۰۰ ریال
آخرین مهلت دریافت اسناد ارزیابی کیفی در سامانه ستاد	حداقل ۵ روز پس از درج نوبت دوم آگهی در صفحه اعلان عمومی سامانه ستاد ایران می‌باشد.
آخرین مهلت بارگذاری و ارسال مستندات ارزیابی کیفی (رزومه) در سامانه ستاد	ظرف مدت دو هفته پس از انقضای مهلت دریافت اسناد می‌باشد.
آخرین مهلت بارگذاری پیشنهادات فنی/ مالی در سامانه ستاد	پس از ارزیابی کیفی مناقصه‌گران، مستندات دریافت پیشنهاد فنی و مالی به‌همراه برنامه زمانی از طریق سامانه ستاد ارسال می‌گردد.
آدرس مناقصه‌گزار	استان بوشهر - شهرستان کنگان - شرکت مجتمع گاز پارس جنوبی-پالایشگاه یازدهم (فاز ۳) -ساختمان امور کالا- اداره خرید

بدیهی است کلیه فرآیند برگزاری مناقصه الکترونیکی از طریق درگاه سامانه تدارکات الکترونیکی دولت (سامانه ستاد) به نشانی: WWW.SETADIRAN.IR انجام می‌پذیرد و به پیشنهادهای خارج از سامانه ستاد هیچ‌گونه ترتیب اثری داده نخواهد شد و مناقصه‌گران بایستی نسبت به ثبت‌نام در سامانه ستاد و دریافت گواهی امضای الکترونیکی اقدام نمایند. مناقصه‌گران می‌توانند جهت کسب اطلاعات بیشتر با شماره تلفن کارشناسان خرید: (۴۵۴۶-۴۵۴۷-۴۵۴۸-۰۷۷۳۳۳۹) تماس حاصل فرمایند.

روابط عمومی شرکت مجتمع گاز پارس جنوبی

عکس: AFP

با وجود توافق صلح بین اسرائیل و حماس، آیا جنگ به پایان خواهد رسید؟

بیم و امید آتش‌بس

خاورمیانه
نویسنده: استیون کوک
همکار ارشد شورای روابط خارجی امریکا

توافق برای مبادله اسرای اسرائیلی با زندانیان حماس، نشانه پایان دادن به جنگ در غزه است، اما خصومت‌های عمیق در هر دو طرف همچنان باقی است و منطقه بی‌ثبات، آتش‌بس پایدار را نامشخص می‌سازد.

آتش‌بس و تبادل اسرا لزوماً به جنگ پایان نمی‌دهد؛ مهم است به یاد داشته باشیم که وقتی حماس در ۷ اکتبر ۲۰۲۳ حملات خود را به جنوب اسرائیل آغاز کرد، جنگ تمام عیاری را نیز آغاز کرد که شامل تلاش گسترده بین‌المللی برای مشروعیت‌زدایی از دولت اسرائیل بود.

علاوه بر این، توافق آتش‌بس سه مرحله‌ای احتمالاً در برابر مخالفت‌های شدید در هر دو طرف آسیب پذیر خواهد بود. مرحله اول به تنهایی شش هفته است و در روز شانزدهم آن، مرحله مذاکرات بر سر شرایط مرحله دوم آغاز خواهد شد. این بازه زمانی طولانی فرصت‌هایی را برای مخالفان توافق فراهم می‌کند تا در لحظات حساس آن را تضعیف کنند.

این الگو در دهه ۱۹۹۰، که با توافق صلح اسلو بین اسرائیلی‌ها و فلسطینی‌ها معین شد، وجود داشت. البته، روند اسلو یک دهه به طول انجامید، اما تصور ظهور پویایی‌های مشابه در مورد این آتش‌بس محال نیست. در طول روند اسلو، هر زمان که پیشرفت محسوسی به سوی صلح وجود داشت، مخالفان سازش از طریق سیاست و خشونت بذر اختلاف می‌پاشیدند و به مشروعیت مذاکرات تا حدی آسیب می‌زدند.

در حال حاضر، خرابکاران اصلی می‌توانند شهرک نشینان اسرائیلی باشند که چیزی کمتر از نابودی حماس و از بین بردن امکان اسکان مجدد در غزه نمی‌خواهند. در نهایت، این امکان وجود دارد که هر یک از طرفین از این معامله سرپیچی کنند. در واقع، این یکی از دلایلی است که حماس ۹۸ اسیر باقی مانده را نگه داشته است؛ پس از بازگشت آنها به خانه‌یشان، حماس دلیلی ندارد که باور کند اسرائیل برای نابودی آنها به میدان جنگ باز نخواهد گشت. بنیامین نتانیاهو، نخست‌وزیر اسرائیل، ماه‌هاست که همین را گفته است. در عین حال، حماس با توجه به میزان آسیبی که جنگ غزه به وجهه بین‌المللی اسرائیل وارد کرده است، برای ادامه جنگ انگیزه دارد.

> حماس به اندازه ابتدای جنگ، منظم یا سازماندهی شده نیست، اما هنوز قادر به جذب نیرو با سرعتی است که از توانایی اسرائیل برای کشتن آنها بیشتر است. خطر گرفتار شدن اسرائیل در یک جنگ چریکی بدون خروج مشخص، آشکار است

آیا اسرائیل حضور امنیتی در غزه را حفظ خواهد کرد؟

دولت اسرائیل از اواخر سال ۲۰۲۳ به صراحت اعلام کرده است که در آینده کنترل امنیتی کلی بر نوار غزه را حفظ خواهد کرد. اسرائیل خواهان آزادی عملی از جنس کرانه باختری است تا فشار بر حماس در غزه را حفظ کند و مانع از آن شود که این گروه فرصتی برای انجام حمله‌ای مانند ۷ اکتبر، که مرگبارترین حمله در تاریخ اسرائیل بود، داشته باشد.

حماس در دورهای قبلی مذاکرات خواستار خروج کامل نیروهای نظامی اسرائیل (IDF) از نوار غزه به عنوان بخشی از هرگونه آتش‌بس شده است. این گروه پس از اینکه اسرائیلی‌ها یحیی سنوار - رهبر حماس در نوار غزه - را در اکتبر ۲۰۲۴ کشتند، این درخواست را تعدیل کرد. این توافق نشان می‌دهد که اسرائیل به طور کامل از نوار غزه خارج می‌شود.

اگر اسرائیل با خروج از این منطقه موافقت کند، غیرمنتظره خواهد بود. مقامات اسرائیلی در پانزده ماه گذشته جنگ استدلال کرده‌اند که مشکل غزه بین سال‌های ۲۰۰۵ تا ۲۰۲۳ عدم حضور نیروهای امنیتی اسرائیل و ناتوانی آنها در انجام عملیات منظم «ضد تروریسم» همان‌طور که ارتش اسرائیل و شین بت، در کرانه باختری انجام می‌دهند، بود.

چه چیزی از حماس در غزه باقی مانده است؟

حماس علیرغم جان باختن تعداد زیادی از جنگجویان و رهبران خود (تخمین زده می‌شود هفده هزار نفر) توسط اسرائیل، علاوه بر بسیاری دیگر که زخمی یا اسیر شده‌اند، به لحاظ توان میدانی، انعطاف‌پذیر نشان داده است. پس از ۱۵ ماه جنگ، هنوز می‌تواند به اسرائیل موشک پرتاب کند و گزارش‌های روزانه‌ای مبنی بر کشته شدن سربازان اسرائیلی در غزه وجود دارد که اکنون به بیش از ۸۰۰ نفر رسیده است. حماس به اندازه ابتدای جنگ، منظم یا سازماندهی شده نیست، اما هنوز قادر به جذب نیرو با سرعتی است که از توانایی اسرائیل برای کشتن آنها بیشتر است. خطر گرفتار شدن اسرائیل در یک جنگ چریکی بدون خروج مشخص، آشکار است.

برخلاف انتظارات مبنی بر اینکه پس از مرگ سنوار، کنترل حماس بر غزه کاهش خواهد یافت، این گروه همچنان در غزه مسئول است. یک نشانه ملموس از این امر، توانایی حماس در پر کردن صفوف خود با وعده کمک و مراقبت‌های پزشکی برای خانواده‌های نیروهای تازه استخدام شده است. از آنجا که تل آویو از سرمایه‌گذاری در طرح «روز بعد» (اداره غزه بعد از جنگ) فراتر از رد کردن نقش آفرینی تشکیلات خودگردان فلسطین در غزه جلوگیری کرده است، ایالات متحده و شرکای آن در منطقه نتوانسته‌اند یا مایل به توانمندسازی جایگزین‌هایی برای حماس نبوده‌اند.

آیا نقش امریکا با روی کار آمدن ترامپ تغییر خواهد کرد؟

دونالد ترامپ، رئیس جمهوری منتخب، هشدار داد که اگر اسرا تا زمان بازگشت او به کاخ سفید در ۲۰ ژانویه آزاد نشوند، عواقبی در پی خواهد داشت. مشخص نبود که منظور او چیست. این توافق پس از ماه‌ها شکست، منعکس‌کننده عوامل متعددی است: یکی از آنها کاهش بازدهی اسرائیل در غزه است، بویژه با توجه به اینکه حماس توانایی جذب نیروهای جدید را نشان داده است. حماس تحت فشار نظامی قابل توجهی قرار دارد و می‌خواهد از این جنگ، با حفظ بخش اعظم سازمان خود خارج شود. و دوم، دولت جدید ایالات متحده است که نسبت به اسرائیل حسن نیت دارد و در مقابل علیه حماس، لفاظی‌های تندی داشته است.

احتمالاً ایالات متحده به عنوان ضامن امنیت اسرائیل از طریق فروش اسلحه و به اشتراک‌گذاری اطلاعات متعهد باقی خواهد ماند. به نظر می‌رسد که کارزار فشار حداکثری ترامپ با هدف اجبار ایران به مذاکره برای توافق هسته‌ای جدید بوده است؛ با این حال، منطقه از زمان دوره اول ترامپ بسیار تغییر کرده است، ایرانی‌ها احتمالاً انگیزه بیشتری برای تغییر دکترین هسته‌ای خود دارند.

منبع: CFR

خبر

کابینه امنیتی اسرائیل به پذیرش توافق آتش‌بس با حماس رأی داد

دفتر نخست‌وزیر اسرائیل خبر داد که کابینه امنیتی این کشور در پایان نشست ویژه روز جمعه ۱۷ ژانویه (۲۸ دی) به توافق آزادی اسرا و آتش‌بس که در دوحه به تصویب رسید، رأی مثبت داده و به این ترتیب برای اجرای این توافق به دولت چراغ سبز نشان داد.

این توافق اکنون به کابینه کامل منتقل می‌شود تا در مورد آن بحث و رأی‌گیری شود. دفتر نخست‌وزیری گفته تصمیم کابینه امنیتی پس از بررسی همه جنبه‌های دیپلماتیک، امنیتی و انسانی این توافقنامه ارائه شده است، با این درک که این توافق از «دستیابی به اهداف جنگ» حمایت می‌کند.

دفتر نخست‌وزیری فاش نکرده که چه کسانی به حمایت از این حرکت رأی داده‌اند، اما حزب صهیونیسم دینی به ریاست وزیر دارایی اسموتریچ و حزب قدرت یهودی به ریاست وزیر امنیت ملی ایتامار بن گویر اعلام کردند که از این توافق حمایت نخواهند کرد.

پیشتر، اعلام شده بود که این طرح علی‌رغم تأخیرهای اداری از روز یکشنبه اجرا خواهد شد، به این معنی که دیوان عالی اسرائیل همچنان باید جلسه‌ای برای رسیدگی به درخواست‌ها علیه این توافق برگزار کند، اگرچه انتظار نمی‌رود که مداخله کند.

دفتر نخست‌وزیر اسرائیل همچنین در شبکه «ایکس» نوشت اگر این توافق به تأیید نهایی دولت اسرائیل برسد، حماس اولین گروگان‌ها را روز یکشنبه آزاد خواهد کرد.

نوبت دوم
آگهی مناقصه عمومی یک مرحله‌ای
تهیه، طبخ و توزیع غذای کارکنان مجتمع دخانیات گلستان
کد فراخوان ۵۳/۱۸۳/۴۹۸
مجتمع دخانیات استان گلستان در نظر دارد نسبت به انتخاب پیمانکار ذیصلاح جهت تهیه، طبخ و توزیع غذای کارکنان خود از طریق مناقصه عمومی یک مرحله‌ای به شرکت‌های مجاز اقدام نماید. لذا از کلیه شرکت‌های واجد شرایط که توانایی انجام این کار را دارند دعوت به‌عمل می‌آید از روز پنج‌شنبه ۱۴۰۳/۱۰/۲۷ لغایت روز پنج‌شنبه ۱۴۰۳/۱۱/۰۴ پس از واریز مبلغ ۱/۰۰۰/۰۰۰ ریال به‌حساب شماره ۴۵۴۶۵۳۶۰/۶۲ بانک ملت مجتمع دخانیات گلستان و ارائه اصل فیش واریزی به آدرس: گرگان – میدان ولیعصر (عج) – مجتمع دخانیات استان گلستان مراجعه و یا پس از ثبت‌نام در پایگاه ملی اطلاع‌رسانی مناقصات، اسناد مناقصه را به‌صورت رایگان از طریق سایت https://iets.mporg.ir دریافت نمایند.
تضمین شرکت در فرآیند ارجاع کار ۶/۰۵۴/۱۸۰/۰۰۰ ریال بوده که به‌صورت ضمانت‌نامه بانکی با اعتبار سه ماهه و قابل تمدید و یا واریز نقدی به‌حساب شماره ۴۵۴۶۵۳۶۰/۶۲ بانک ملت به‌نام مجتمع دخانیات استان گلستان می‌باشد. پاکات لاک و مهر شده تحویل مناقصه‌گزار گردد. همچنین مهلت تحویل پیشنهادات (اسناد تکمیل شده) و ارائه گواهی‌های صلاحیت معتبر تا پایان وقت اداری روز پنج‌شنبه مورخ ۱۴۰۳/۱۱/۱۸ می‌باشد و جلسه بازگشایی پاکات مناقصه‌گران ساعت ۱۱ صبح روز شنبه مورخ ۱۴۰۳/۱۱/۲۰ در سالن کنفرانس مجتمع دخانیات مذکور می‌باشد. هزینه درج آگهی روزنامه تا مبلغ مندرج در اسناد مناقصه برعهده برنده مناقصه می‌باشد.
در صورت نیاز با شماره تلفن ۹۴-۳۲۲۳۶۱۹۴ – ۰۱۷ تماس حاصل فرمایید.
مدیریت ارتباطات و امور بین‌الملل شرکت دخانیات ایران

نوبت اول
آگهی مناقصه عام یک مرحله‌ای
سرویس ایاب و ذهاب کارکنان و خودروهای سواری استیجاری مجتمع دخانیات مازندران
کد فراخوان در پایگاه ملی اطلاع‌رسانی مناقصات ۵۳/۱۸۶/۵۴۶
مجتمع دخانیات مازندران در نظر دارد سرویس ایاب و ذهاب کارکنان و خودروهای سواری استیجاری مجتمع را از طریق برگزاری مناقصه عام یک مرحله‌ای و انتخاب پیمانکار تامین نماید. لذا از کلیه متقاضیان واجد شرایط دعوت به‌عمل می‌آید از روز شنبه تاریخ ۱۴۰۳/۱۰/۲۹ لغایت پایان وقت اداری روز شنبه تاریخ ۱۴۰۳/۱۱/۰۶، پس از واریز مبلغ ۲/۰۰۰/۰۰۰ ریال به‌شماره حساب ۰۱۵۵۰۷۰۴۴۴ یا شماره کارت ۶۱۰۴۳۳۷۳۲۸۲۷۹۱۲۸ جام نزد بانک ملت شعبه مرکزی ساری کد ۵۸۵۶ به‌نام مجتمع دخانیات مازندران، به آدرس مازندران – ساری – خیابان دخانیات – دخانیات دوم – مجتمع دخانیات مازندران – اداره تدارکات – واحد قراردادها و مناقصات مراجعه و یا پس از ثبت‌نام در پایگاه ملی اطلاع‌رسانی مناقصات به آدرس https://iets.mporg.ir، اسناد را به‌صورت رایگان دریافت نمایند.
مبلغ تضمین شرکت در مناقصه مذکور ۳،۸۶۹،۲۷۵،۸۰۰ ریال است و نوع آن به‌صورت وجه نقد از طریق واریز به‌شماره حساب جاری فوق‌الذکر یا ارائه ضمانت‌نامه بانکی سه ماهه قابل تمدید می‌باشد.
همچنین مهلت تحویل اسناد تا ساعت ۱۴:۳۰ روز شنبه تاریخ ۱۴۰۳/۱۱/۲۰ و زمان بازگشایی پاکات پیشنهادی رأس ساعت ۱۰:۰۰ صبح روز یکشنبه تاریخ ۱۴۰۳/۱۱/۲۱ در سالن کنفرانس مجتمع دخانیات مازندران است.
هزینه درج آگهی روزنامه تا مبلغ مندرج در اسناد مناقصه بر عهده برنده مناقصه می‌باشد.
(در صورت نیاز با شماره تلفن ۳۳۴۰۴۰۱–۰۱۱ اداره تدارکات مجتمع دخانیات مازندران تماس حاصل فرمایید)
مدیریت ارتباطات و امور بین‌الملل شرکت دخانیات ایران

نبض تهران با برق می‌زند — بهینه مصرف کنیم
نوبت اول
آگهی مناقصه عمومی دو مرحله‌ای
شرکت توزیع نیروی برق تهران بزرگ (سهامی خاص)
شرکت توزیع نیروی برق تهران بزرگ در نظر دارد نسبت به بازسازی خانه‌های مسکونی در اختیار شرکت مورد نیاز خود از تولیدکننده داخلی واجد شرایط اقدام نماید.
شرح مختصری از کالا (نوع، کمیت وکیفیت کالا):

شرح	بازسازی خانه‌های مسکونی در اختیار شرکت
شماره مناقصه	۱۴۰۳۰۰۱۴۲۷۶
شماره مرجع مناقصه	۲۰۰۳۰۹۲۷۳۴۰۰۰۰۷۰
برآورد مناقصه (ریال)	۲۹،۷۰۲،۵۰۵،۰۲۴
مبلغ تضمین فرآیند ارجاع کار (تضمین شرکت در مناقصه) (ریال)	۲،۵۳۵،۵۰۰،۰۰۰ ریال
مهلت فروش اسناد	از روز یکشنبه تاریخ ۱۴۰۳/۱۰/۳۰ لغایت روز پنج‌شنبه تاریخ ۱۴۰۳/۱۱/۰۴
مهلت تحویل اسناد مناقصه به دستگاه مناقصه‌گزار	تا ساعت ۹ روز دوشنبه تاریخ ۱۴۰۳/۱۱/۱۵
تاریخ بازگشایی	ساعت ۱۰ روز دوشنبه تاریخ ۱۴۰۳/۱۱/۱۵
ارزیابی کیفی	ندارد
صلاحیت و گواهی‌نامه لازم	داشتن گواهی‌نامه صلاحیت پیمانکاری معتبر در رشته ابنیه از معاونت برنامه و بودجه کشور الزامی می‌باشد.
محل تحویل و بازگشایی اسناد	تهران – خیابان شیخ بهایی جنوبی – شهرک والفجر – انتهای کوچه سوم – اداره دبیرخانه شرکت توزیع نیروی برق تهران بزرگ محل بازگشایی: سالن جلسات

فرآیند ارجاع کار: به‌صورت ضمانت‌نامه بانکی و یا چک تضمین شده بانکی یا واریز وجه به‌حساب جاری شماره ۰۱۰۱۸۰۱۱۷۱۰۰۴ به‌نام شرکت توزیع نیروی برق تهران بزرگ نزد صادرات شعبه ملاصدرا و یا بلوکه از حساب مطالبات تأیید شده نزد شرکت توزیع نیروی برق تهران بزرگ ارائه نمایند. به پیشنهادهای فاقد سپرده، سپرده‌های مخدوش، سپرده‌های کمتر از میزان مقرر، چک شخصی و نظایر آن ترتیب اثر داده نخواهد شد.
مبلغ فروش اسناد: جهت شرکت در مناقصه، مبلغ ۵۰۰،۰۰۰ ریال به‌صورت الکترونیکی صرفاً از طریق درگاه پرداخت اینترنتی سایت سامانه تدارکات الکترونیکی دولت به نشانی www.setadiran.ir – اقدام به خرید اسناد نمایند ضمناً کلیه مراحل برگزاری مناقصه از دریافت اسناد مناقصه تا ارائه پیشنهاد مناقصه‌گران، بازگشایی پاکت‌ها و اعلام و قبول برندگی از طریق همین درگاه انجام خواهد شد و مناقصه‌گران در صورت عدم عضویت قبلی، مراحل ثبت‌نام در سایت مذکور و دریافت گواهی امضای الکترونیکی را جهت شرکت در مناقصه محقق سازند. تاریخ انتشار مناقصه در سامانه مورخ ۱۴۰۳/۱۰/۳۰ می‌باشد.
به پیشنهادهای فاقد امضا، مشروط، مخدوش و پیشنهاداتی که بعد از انقضا، مدت مقرر در فراخوان واصل می‌شود، مطلقاً ترتیب اثر داده نخواهد شد.
سایر شرایط متقاضیان جهت شرکت در مناقصه:
– سایر اطلاعات و جزئیات مربوطه در اسناد مناقصه مندرج است.
نشانی‌های کسب اطلاعات بیشتر:
سایت شبکه اطلاع‌رسانی معاملات شرکت توانیر: www.tavanir.org.ir
سایت پایگاه ملی مناقصات: http://iets.mporg.ir
سایت شرکت توزیع نیروی برق تهران بزرگ: http://www.tbtb.ir
روابط عمومی شرکت توزیع نیروی برق تهران بزرگ (سهامی خاص)

نوبت اول
آگهی مناقصه عمومی
شهرداری پاکدشت در نظر دارد، به استناد آیین‌نامه مالی شهرداری‌ها پروژه مشروح ذیل را از طریق برگزاری مناقصه عمومی در سامانه ستاد ایران به شرکت‌های واجد شرایط واگذار نماید.

ردیف	نام پروژه	مرحله	ردیف بودجه	شماره مجوز شورا	مبلغ برآورد اولیه پروژه (ریال)	میزان سپرده شرکت در مناقصه (ریال)
۱	تعریض بلوار امام حسن (ع) تا ابتدای بلوار قیامدشت	اول	۶۲۰۴۰۰۲۰۰۰۴۰۰۷	۱۵۹۴ / ۱۴۰۳/۰۹/۰۴	۱۳۳/۸۶۷/۷۷۲/۵۶۶	۶/۷۰۰/۰۰۰/۰۰۰
۲	خرید و نصب شیرهای ایستاده آتش‌نشانی ۶ اینچ جهت آبگیری خودروهای آتش‌نشانی در سطح شهر	اول	۶۲۰۳۰۰۲۰۰۰۱۰۰۵	۷۹۸ / ۱۴۰۳/۰۵/۱۱	۲۰/۰۰۰/۰۰۰/۰۰۰	۱/۰۰۰/۰۰۰/۰۰۰

لذا از متقاضیان واجدالشرایط که دارای شرکت مرتبط با موضوع می‌باشند، بدین‌وسیله دعوت به‌عمل می‌آید جهت شرکت در مناقصه مذکور مطابق شرح ذیل اقدام نمایند.
۱– نحوه دریافت اسناد مناقصه: از درگاه سامانه تدارکات الکترونیکی دولت (ستاد ایران) به آدرس www.setadiran.ir انجام خواهد شد.
۲– انتشار اسناد مناقصه: به‌صورت الکترونیکی از درگاه سامانه تدارکات الکترونیکی دولت (ستاد ایران) از تاریخ ۱۴۰۳/۱۰/۲۹ به مدت ۱۰ روز قابل دریافت می‌باشد.
۳– آخرین مهلت ارسال و تحویل پیشنهادات و پاکات اسناد مناقصه: به‌صورت الکترونیکی طبق تاریخ مندرج در سامانه تدارکات الکترونیکی دولت (ستاد ایران) بارگذاری شود و فقط می‌بایست اصل ضمانت‌نامه یا فیش واریزی (میزان سپرده شرکت در مناقصه) تا پایان وقت اداری مطابق ابلاغ مندرج در سامانه ستاد ایران به‌صورت فیزیکی به واحد امور قراردادها واقع در ساختمان مرکزی شهرداری پاکدشت تحویل شود.
۴– زمان و محل بازگشایی پاکات اسناد مناقصه: مطابق تاریخ و ساعت مندرج در سامانه ستاد در دفتر شهردار واقع در ساختمان مرکزی شهرداری پاکدشت می‌باشد.
۵– شهرداری در رد یا قبول هر یک از پیشنهادات مختار است.
۶– سپرده نفرات دوم وسوم پس از تنظیم قرارداد با برنده اول مناقصه مسترد خواهد شد.
۷– سایر اطلاعات و جزئیات در متن اسناد مناقصه در سامانه ستاد ایران موجود می‌باشد و جهت کسب اطلاعات بیشتر با شماره ۲۸۴۲۵۷۲۲–۰۲۱ و ۳۶۰۳۳۳۴۲–۰۲۱ الی ۵ تماس حاصل فرمایید.
پیمان شکرزاده – شهردار

نبض تهران با برق می‌زند — بهینه مصرف کنیم
نوبت اول
آگهی مناقصه عمومی یک مرحله‌ای
شرکت توزیع نیروی برق تهران بزرگ (سهامی خاص)
شرکت توزیع نیروی برق تهران بزرگ در نظر دارد اجرای عملیات توسعه، احداث، اصلاح و بهینه‌سازی در شبکه‌های توزیع برق در محدوده عملیاتی منطقه برق فردوسی خود را به پیمانکار واجد شرایط از طریق سامانه تدارکات الکترونیکی واگذار نماید.
شرح مختصری از کار:

شماره مناقصه سامانه ستاد	۲۰۰۳۰۹۷۹۹۰۰۰۰۰۰۹	۲۰۰۳۰۹۷۹۹۰۰۰۰۰۰۸
شماره مرجع مناقصه	۱۴۰۳۴۰۱۱۴۲۷۶	۱۴۰۳۴۰۱۱۴۲۵۷
موضوع مناقصه	اجرای عملیات توسعه، احداث، اصلاح و بهینه‌سازی در شبکه – فردوسی	
برآورد انجام کار (ریال)	۲۷،۸۹۳،۵۴۲،۳۸۶	۲۲،۲۸۱،۰۵۷،۲۴۷
مبلغ ضمانت‌نامه فرآیند ارجاع کار (ریال)	۲،۴۴۵،۰۰۰،۰۰۰	۲،۱۶۵،۰۰۰،۰۰۰
مهلت فروش اسناد	از روز یکشنبه تاریخ ۱۴۰۳/۱۰/۳۰ لغایت روز پنج‌شنبه تاریخ ۱۴۰۳/۱۱/۰۴	
تاریخ تحویل اسناد به دستگاه مناقصه‌گزار	تا ساعت ۱۰:۰۰ روز دوشنبه تاریخ ۱۴۰۳/۱۱/۱۵	
تاریخ بازگشایی اسناد مناقصه	ساعت ۱۱:۰۰ روز دوشنبه تاریخ ۱۴۰۳/۱۱/۱۵	ساعت ۱۲:۰۰ روز دوشنبه تاریخ ۱۴۰۳/۱۱/۱۵
محل تحویل و بازگشایی اسناد	تهران – خیابان طالقانی – خیابان بهار شمالی – نبش ورزنده – منطقه برق فردوسی – اداره دبیرخانه و محل بازگشایی سالن جلسات منطقه	

نوع سپرده فرآیند ارجاع کار: به‌صورت ضمانت‌نامه بانکی و یا چک تضمین شده بانکی یا واریز وجه به‌حساب جاری شماره ۰۱۰۱۸۰۱۱۷۱۰۰۴ به‌نام شرکت توزیع نیروی برق تهران بزرگ نزد بانک صادرات شعبه ملاصدرا و یا بلوکه از حساب مطالبات تأیید شده نزد شرکت توزیع نیروی برق تهران بزرگ ارائه نمایند.
به پیشنهادهای فاقد سپرده، سپرده‌های مخدوش، سپرده‌های کمتر از میزان مقرر، چک شخصی و نظایر آن ترتیب اثر داده نخواهد شد.
مبلغ فروش اسناد: جهت شرکت در مناقصه، مبلغ ۱،۵۰۰،۰۰۰ ریال به‌صورت الکترونیکی صرفاً از طریق درگاه پرداخت اینترنتی سایت سامانه تدارکات الکترونیکی دولت به نشانی www.setadiran.ir – اقدام به خرید اسناد نمایند. ضمناً کلیه مراحل برگزاری مناقصه از دریافت اسناد مناقصه تا ارائه پیشنهاد مناقصه‌گران، بازگشایی پاکت‌ها و اعلام و قبول برندگی از طریق همین درگاه انجام خواهد شد و مناقصه‌گران در صورت عدم عضویت قبلی، مراحل ثبت‌نام در سایت مذکور و دریافت گواهی امضای الکترونیکی را جهت شرکت در مناقصه محقق سازند. انتشار مناقصه در سامانه تاریخ ۱۴۰۳/۱۰/۳۰ می‌باشد.
به پیشنهادهای فاقد امضا، مشروط، مخدوش و پیشنهاداتی که بعد از انقضای مدت مقرر در فراخوان واصل می‌شود، مطلقاً ترتیب اثر داده نخواهد شد.
شرایط متقاضیان جهت شرکت در مناقصه:
– داشتن گواهی‌نامه صلاحیت پیمانکاری در رشته نیرو از سازمان برنامه و بودجه کشور الزامی می‌باشد.
سایر اطلاعات و جزئیات مربوطه در اسناد مناقصه مندرج است.
نشانی‌های کسب اطلاعات بیشتر:
سایت شبکه اطلاع‌رسانی معاملات شرکت توانیر: www.tavanir.org.ir
سایت پایگاه ملی مناقصات: http://iets.mporg.ir
سایت شرکت توزیع نیروی برق تهران بزرگ: http://www.tbtb.ir
روابط عمومی شرکت توزیع نیروی برق تهران بزرگ (سهامی خاص)

اخبار

بن گویر با انتقاد از توافق با حماس تهدید به استعفا کرد

«ایتامار بن گویر»، وزیر امنیت داخلی تندرو کابینه اسرائیل پنجشنبه شب در بیانیه‌ای اعلام کرد: این توافق [آتش بس با غزه] ننگین و ناقص است و ما در حزب «عظمت یهود» استعفای خود را تقدیم خواهیم کرد.
به گزارش الجزیره، بن گویر در ادامه با انتقاد از این توافق افزود: این توافق بد است و شامل آزادی صدها «مخرب و قاتل» می‌شود.
وزیر امنیت داخلی اسرائیل همچنین اضافه کرد: این توافق همه دستاوردها را از بین می‌برد و باقی گروگان‌ها را از بین می‌برد. وی افزود: اگر این توافق تصویب شود، ما از دولت استعفا خواهیم داد.
بن گویر گفت: آماده‌ایم بهای سنگینی برای آزادی گروگان‌های خود بپردازیم، اما شرایط پیشنهادی فراتر از چیزی است که پیش‌بینی می‌کنیم. وی افزود: پایبندی به اهداف جنگ همان چیزی است که گروگان‌های ما را بازمی‌گرداند.
بن گویر اضافه کرد: اگر تصمیم به ازسرگیری جنگ علیه حماس همان‌طور که درخواست کردیم گرفته شود، ما بار دیگر از دولت حمایت خواهیم کرد.
او ادعا کرد: توافق کنونی آزادی صدها «قاتل» را به همراه دارد، شامل عقب‌نشینی از محور فیلادلفیا و توقف جنگ می‌شود و تمام دستاوردهای ما را نابود خواهد کرد.
بن گویر گفت: باید کمک‌های انسانی و سوخت به غزه به طور کامل متوقف شود تا گروگان‌های ما بازگردند.
روزنامه «اسرائیل هیوم» به نقل از مشاور نتانیاهو تأکید کرد که به نظر می‌رسد بن گویر استعفا خواهد داد.
بن گویر پیش از این تهدید کرده بود که در صورتی که توافق آتش‌بس و تبادل اسرا با حماس اجرا شود، از دولت ائتلافی نتانیاهو استعفا خواهد کرد.
استعفای بن گویر می‌تواند به فروپاشی کابینه ائتلافی نتانیاهو و انتخابات زودهنگام کنست در سرزمین‌های اشغالی تبدیل شود.
وی یک روز پیش از اعلام آتش‌بس (۲۵ دی ماه) گفت که مخالف توافق آتش‌بس در نوار غزه است و چنین توافقی به منزله تسلیم اسرائیل در برابر حماس است.

ترامپ چگونه نتانیاهو را وادار به پذیرش آتش بس کرد؟

بی بی زیر فشار حداکثری

خاورمیانه

علیرضا حجتی
روزنامه نگار

روایت‌های زیادی از روزهای منتهی به قبول آتش‌بس جنگ غزه توسط بنیامین نتانیاهو منتشر شده است که تا حد زیادی به فشارهای دونالد ترامپ از طریق فرستاده ویژه‌اش استیون ویتکاف بر نخست‌وزیر اسرائیل اعتبار می‌بخشد. اگرچه دولت بایدن و تیم سیاست خارجی‌اش با تلاش‌های برت مک‌گورک که هماهنگی و طراحی سیاست‌های خاورمیانه‌ای دولت دموکرات را برعهده داشت، در چند مقطع به حصول آتش‌بس نزدیک شدند، اما نتانیاهو هربار در لحظات آخر از قبول آن طفره رفت و به جناح تندروی کابینه ائتلافی‌اش گوش سپرد، اما به روایت رسانه‌های عبری و گزارش منابع غربی، ترامپ به‌طور ویژه و کم‌سابقه‌ای نتانیاهو را تهدید کرده است. شبکه ۱۲ تلویزیون اسرائیل در گزارشی به رفتار فرستاده ویژه دونالد ترامپ در خاورمیانه با بنیامین نتانیاهو پرداخت و گفت که استیو ویتکاف در دیدار با نخست‌وزیر رژیم صهیونیستی در تل‌آویو تهدیده کرده است که در صورت عدم توافق، عواقب سنگینی در انتظار شما خواهد بود.

فرستاده ترامپ به نتانیاهو چه گفت؟

شبکه ۱۲ تلویزیون اسرائیل گزارش داده است: پس از طفره رفتن نتانیاهو از برگزاری جلسه روز شنبه با فرستاده ترامپ، ویتکاف به او گفته که «ساعت ۱۰ صبح منتظر شما خواهم بود.» این رسانه افزود: در طول ملاقات بین آنها، فرستاده ترامپ به نتانیاهو گفت که «دونالد ترامپ تنها یک توافق می‌خواهد در غیر این صورت عواقب سنگینی در انتظار شما خواهد بود.» پس از علنی شدن رفتار ویتکاف با نتانیاهو، «اسحاق کرویزر» عضو کنست از حزب «عوتسما یهودیت» تأکید کرد که مشخص شد منظور تهدید دونالد ترامپ درباره باز کردن درهای جهنم به روی خود ما بوده و نه دشمنان ما.

آکسیوس شنبه گذشته (۲۲ دی - ۱۱ ژانویه) گزارش داد که استیو ویتکاف فرستاده ویژه دونالد ترامپ در خاورمیانه وارد تل‌آویو شده است تا برای موافقت به برقراری آتش‌بس در غزه، بنیامین نتانیاهو نخست‌وزیر اسرائیل را تحت‌فشار بگذارد. گزارش آکسیوس می‌افزاید: دفتر نخست‌وزیر اسرائیل همچنین اعلام کرد که در پایان این جلسه، نتانیاهو به دیوید بارنیا رئیس موساد، رونین بار رئیس شاباک و نیتزان آلون نماینده ویژه ارتش اسرائیل دستور داد تا فوراً به دوحه سفر کنند تا دستیابی به توافق برای آتش‌بس در غزه و آزادی اسرا را پیش ببرند. گاردین نیز گزارش داده است: تماس تلفنی نماینده ویژه دونالد ترامپ برای خاورمیانه، استیون ویتکاف، دستیاران نخست‌وزیر اسرائیل، بنیامین نتانیاهو را غافلگیر کرد.
ویتکاف جمعه شب گذشته، پس از شروع شبات، (شنبه مقدس یهودی‌ها) از دوحه قطر تماس گرفت و اعلام کرد که به اسرائیل خواهد آمد و با نتانیاهو دیدار خواهد کرد. او پیشنهاد دستیاران نتانیاهو مبنی بر برگزاری دیدار پس از پایان روز استراحت یهودیان را رد کرد و با اصرار خواستار برگزاری دیدار در صبح شد. ویتکاف ۶۷ ساله که یک وکیل میلیاردر و توسعه‌دهنده املاک است، با لحنی قاطع بر این خواسته پافشاری کرد.

پیام سختگیرانه ترامپ

این روزنامه انگلیسی می‌نویسد: در دیداری که برخی رسانه‌های اسرائیلی آن را «تنش‌آمیز» توصیف کردند، ویتکاف پیام خود را منتقل کرد. رئیس‌جمهوری منتخب تأکید داشت که خواهان توافق آتش‌بس در ازای آزادی گروگان‌هاست. ترامپ می‌خواست جنگ در غزه پایان یابد. یکی از مقامات ارشد دولت اسرائیل به کانال ۱۴ اسرائیل که نزدیک به نتانیاهو است، گفت: «آنچه اتفاق افتاد این بود که ویتکاف پیام سختگیرانه‌ای از سوی رئیس‌جمهوری آینده ایالات متحده منتقل کرد که بدون شک خواهان نهایی شدن توافق بود.» نداو ایال، در روزنامه یدیعوت آحارونوت، وضعیت پیش‌روی نخست‌وزیر اسرائیل و دستیاران نزدیکش را چنین توصیف کرد: «نتانیاهو ناگهان به‌وضوح متوجه شد که جایگاه آنها با رئیس‌جمهوری جدید امریکا کجاست. به نوشته گاردین، ویتکاف تنها کسی نبود که برای رسیدن به توافق تلاش می‌کرد. در طول هفته، جو بایدن رئیس‌جمهوری کنونی امریکا، آنتونی بلینکن وزیر خارجه‌اش و چهره‌های ارشد از مصر، ترکیه و کشورهای حاشیه خلیج فارس - که همه از میانجی‌های مذاکرات طولانی‌مدت بودند - برای تحت‌فشار قرار دادن اسرائیل و حماس جهت دستیابی به توافق تلاش می‌کردند. موضوعاتی که برای ماه‌ها، بویژه برای نتانیاهو به‌عنوان موانع مطرح بودند، ناگهان در دستور مذاکرات قرار گرفتند. خود ترامپ روز چهارشنبه تلاش کرد در شبکه اجتماعی Truth Social اعتبار این توافق را به‌نام خود کند. او نوشت: «این توافق تاریخی آتش‌بس تنها به‌دلیل پیروزی حماسی ما در ماه نوامبر ممکن شد، زیرا به جهان نشان داد که دولت من به دنبال صلح خواهد بود و برای تأمین امنیت همه امریکایی‌ها و متحدان ما توافقنامه ای منعقد خواهد کرد.» گفته می‌شود این توافقنامه شامل یک توافق سه‌مرحله‌ای است که براساس چهارچوبی که در ابتدا بایدن مطرح کرده و توسط شورای امنیت سازمان ملل تأیید شده و با موافقت اولیه نتانیاهو (که به‌سرعت آن را رد کرد) در سال ۲۰۲۴ طراحی شده است.

> اکثر مفسران هشدار ترامپ مبنی بر اینکه اگر آتش بس نشود جهنمی در خاورمیانه برپا می شود را خطاب به حماس دانستند و تهدید را مسخره کردند، اما این هشدار واقعاً خطاب به حماس نبود. استیو بنن، استراتژیست ارشد سابق ترامپ، به پولیتیکو گفت: این هشدار خطاب به حماس نبود. خطاب به نتانیاهو بود به بی‌بی

موانع بی بی چه شد؟

گاردین می‌نویسد: با توجه به شکل این توافق، یکی از مهم‌ترین سؤالات برای نتانیاهو این است که چرا او توافق مشابهی را که از ماه مه ۲۰۲۴ در دسترس بود، قبول نکرد. تمایل نتانیاهو به پذیرش توافق در لحظه آخر تحت‌فشار ترامپ - با نادیده گرفتن اعضای راست افراطی ائتلافش از جمله ایتامار بن‌گویر و بتسلئل اسموتریچ - از دید تحلیلگران اسرائیلی پنهان نمانده است. بن کسپیت در روزنامه عبری معاریو نوشت: «از خودم می‌پرسم تمام موانع چه شدند؟ همه شرایط؟ همه دستکاری‌های مضحکی که نتانیاهو مطرح کرد و توسط سخنگویانش تکرار شد؟ و درباره گذرگاه فیلادلفیا [در مرز با مصر] چه؟ همه موانعی که در لحظات حساس مذاکرات پدیدار شدند، همه ادعاهایی که مطرح شد، حتی مبنی بر اینکه اسرائیل هرگز عقب‌نشینی نخواهد کرد، هرگز متوقف نخواهد شد، هرگز تسلیم نخواهد شد و هرگز کوتاه نخواهد آمد؟» جاکوب بردوگو، مفسر راستگرای اسرائیلی، روز دوشنبه در کانال ۱۴ با ابراز تأسف گفت: فشاری که ترامپ در حال حاضر وارد می‌کند، چیزی نیست که اسرائیل از او انتظار داشت. همچنین پولیتیکو نیز در گزارشی به نقش ترامپ در فشار به نتانیاهو پرداخت. در این گزارش آمده است: جو بایدن، در پاسخ به این سؤال که آیا او یا رئیس‌جمهوری منتخب دونالد ترامپ باید برای توافق آتش‌بس در برابر آزادی گروگان‌ها میان اسرائیل و حماس اعتبار بگیرند، گفت: آیا این یک جوک است؟ اصرار ترامپ بر اینکه این موفقیت به او تعلق دارد، برای بایدن و دستیارانش ناخوشایند است. از نظر بایدن، این توافق دقیقاً در چهارچوب برنامه‌ای است که او در ماه مه ارائه داده و توسط بلینکن، برت مک‌گورک و میانجی‌های قطری و مصری بشدت دنبال شده است. اما واقعیت چیست؟ آیا این یک موفقیت برای بایدن بود یا ترامپ؟ این رسانه امریکایی نوشت: دستیاران بایدن در دوره‌های مختلف طی ۱۵ ماه گذشته، واقعاً باور داشتند که نزدیک به توافق هستند اما هربار همه چیز فرو می‌ریخت. تقریباً یک‌سال پیش، در فوریه، بایدن به خبرنگاران گفت امیدوار است بزودی توافق حاصل شود و بار دیگر، در آستانه کنوانسیون دموکرات‌ها، مقامات امریکایی گفتند که توافق نزدیک است، اما هربار ناامید شدند.

تهدید جهنم علیه حماس بود یا اسرائیل؟

با این حال، حداقل از دیدگاه نخست‌وزیر پیشین اسرائیل، ایهود اولمرت و چند ناظر باتجربه منطقه، به نظر می‌رسد چیزی که واقعاً پویایی را تغییر داده است، اظهارنظر ترامپ در ۷ ژانویه و تلاش شدید نماینده ویژه آینده او در خاورمیانه، استیون ویتکاف، بوده است. ترامپ گفته بود: نمی‌خواهم مذاکرات شما را مختل کنم، اما اگر تا زمان ورود من به دفتر گروگان‌ها بازنگردند، در خاورمیانه جهنم برپا خواهد شد. در آن زمان، اکثر مفسران این هشدار را خطاب به حماس دانستند و تهدید را مسخره کردند، اما این هشدار واقعاً خطاب به حماس نبود. استیو بنن، استراتژیست ارشد سابق ترامپ، به پولیتیکو گفت: این هشدار خطاب به حماس نبود. خطاب به نتانیاهو بود، به بی‌بی. یک مقام ارشد اسرائیلی نیز که نخواست نامش فاش شود، تأیید کرد که نتانیاهو نیز این‌گونه آن را برداشت کرده است.
وقتی از ایهود اولمرت پرسیده شد که چرا نخست‌وزیر اسرائیل اکنون ظاهراً آماده پذیرش توافقی است که قبلاً رد کرده بود، او به سادگی گفت: «چون از ترامپ می‌ترسد.» اولمرت و بنن تنها کسانی نیستند که چنین نظری دارند. آنچه به نظر می‌رسد قاطع‌ترین عامل باشد، فشار دولت آینده ترامپ بر نتانیاهو برای پذیرش این توافق است.

عکس: AP

نبض تهران با برق می‌زند — بهینه مصرف کنیم

شرکت توزیع نیروی برق تهران بزرگ (سهامی خاص)

آگهی مزایده عمومی یک مرحله‌ای

نوبت اول

شماره ۱۰۰۳۰۹۲۷۳۴۰۰۰۰۱۱ مرجع ۱۴۰۳۱۰۰۳۴۲۶۷

شرکت توزیع نیروی برق تهران بزرگ در نظر دارد نسبت به‌فروش انواع خودرو سبک موجود مطابق جدول ذیل به متقاضیان واجد شرایط از طریق سامانه تدارکات الکترونیکی دولت اقدام نماید.

شرح مختصری از کالا (نوع، کمیت و کیفیت کالا)

ردیف	نوع خودرو	ایران	پلاک	قیمت پایه کارشناسی (ریال)	مبلغ تضمین شرکت در مزایده (ریال)	ردیف	نوع خودرو	ایران	پلاک	قیمت پایه کارشناسی (ریال)	مبلغ تضمین شرکت در مزایده (ریال)
۱	مزدا تک کابین	۴۴	۹۸۲ ط ۴۲	۱,۷۰۰,۰۰۰,۰۰۰	۱۷۰,۰۰۰,۰۰۰	۲۵	مزدا دوکابین-دوگانه سوز	۵۵	۲۷۵ ب ۳۱	۲,۲۵۰,۰۰۰,۰۰۰	۲۲۵,۰۰۰,۰۰۰
۲	مزدا تک کابین	۳۳	۵۵۱ ن ۶۸	۱,۶۷۰,۰۰۰,۰۰۰	۱۶۷,۰۰۰,۰۰۰	۲۶	مزدا دوکابین	۳۳	۴۲۷ ج ۸۸	۲,۳۴۰,۰۰۰,۰۰۰	۲۳۴,۰۰۰,۰۰۰
۳	مزدا دوکابین	۴۴	۱۵۲ ل ۳۵	۲,۷۵۰,۰۰۰,۰۰۰	۲۷۵,۰۰۰,۰۰۰	۲۷	مزدا دو کابین	۴۴	۸۵۱ ن ۵۹	۲,۳۰۰,۰۰۰,۰۰۰	۲۳۰,۰۰۰,۰۰۰
۴	مزدا دوکابین	۴۴	۲۱۱ ص ۴۷	۲,۸۲۰,۰۰۰,۰۰۰	۲۸۲,۰۰۰,۰۰۰	۲۸	مزدا دوکابین-دوگانه سوز	۴۴	۶۲۲ ۳۵	۲,۲۸۰,۰۰۰,۰۰۰	۲۲۸,۰۰۰,۰۰۰
۵	مزدا دوکابین	۱۱	۲۱۳ ص ۷۵	۲,۳۵۰,۰۰۰,۰۰۰	۲۳۵,۰۰۰,۰۰۰	۲۹	مزدا تک کابین	۴۴	۸۵۸ ن ۵۹	۱,۶۸۰,۰۰۰,۰۰۰	۱۶۸,۰۰۰,۰۰۰
۶	مزدا دوکابین	۴۴	۵۱۷ ل ۳۹	۲,۸۵۰,۰۰۰,۰۰۰	۲۸۵,۰۰۰,۰۰۰	۳۰	مزدا دوکابین-دوگانه سوز	۴۴	۶۲۳ ۳۵	۲,۲۵۰,۰۰۰,۰۰۰	۲۲۵,۰۰۰,۰۰۰
۷	مزدا دوکابین	۱۱	۲۵۶ ص ۷۵	۲,۳۰۰,۰۰۰,۰۰۰	۲۳۰,۰۰۰,۰۰۰	۳۱	نیسان بالابر	۳۳	۷۱۲ و ۶۵	۶,۲۰۰,۰۰۰,۰۰۰	۶۲۰,۰۰۰,۰۰۰
۸	مزدا دوکابین	۱۱	۲۴۸ ص ۷۵	۲,۳۴۰,۰۰۰,۰۰۰	۲۳۴,۰۰۰,۰۰۰	۳۲	نیسان بالابر-دوگانه سوز	۳۳	۱۴۶ ۵۸	۶,۳۰۰,۰۰۰,۰۰۰	۶۳۰,۰۰۰,۰۰۰
۹	مزدا دوکابین-دوگانه سوز	۴۴	۲۱۷ ۵۷	۲,۳۵۰,۰۰۰,۰۰۰	۲۳۵,۰۰۰,۰۰۰	۳۳	نیسان بالابر	۱۱	۷۳۳ ص ۵۱	۵,۷۰۰,۰۰۰,۰۰۰	۵۷۰,۰۰۰,۰۰۰
۱۰	مزدا دوکابین	۴۴	۷۵۲ ب ۹۸	۲,۷۵۰,۰۰۰,۰۰۰	۲۷۵,۰۰۰,۰۰۰	۳۴	نیسان بالابر	۳۳	۲۱۲ ۵۸	۶,۰۰۰,۰۰۰,۰۰۰	۶۰۰,۰۰۰,۰۰۰
۱۱	مزدا دوکابین	۴۴	۱۵۵ ل ۳۵	۲,۸۰۰,۰۰۰,۰۰۰	۲۸۰,۰۰۰,۰۰۰	۳۵	نیسان بالابر	۱۱	۷۳۶ ص ۵۱	۵,۵۰۰,۰۰۰,۰۰۰	۵۵۰,۰۰۰,۰۰۰
۱۲	مزدا دوکابین	۴۴	۸۷۱ ب ۳۴	۲,۷۵۰,۰۰۰,۰۰۰	۲۷۵,۰۰۰,۰۰۰	۳۶	نیسان-دوگانه سوز	۱۱	۴۲۴ ص ۵۳	۲,۴۰۰,۰۰۰,۰۰۰	۲۴۰,۰۰۰,۰۰۰
۱۳	مزدا دوکابین	۱۱	۲۵۱ ص ۷۵	۲,۰۲۰,۰۰۰,۰۰۰	۲۰۲,۰۰۰,۰۰۰	۳۷	نیسان-دوگانه سوز	۱۱	۴۲۲ ص ۵۳	۲,۴۰۰,۰۰۰,۰۰۰	۲۴۰,۰۰۰,۰۰۰
۱۴	مزدا دوکابین-دوگانه سوز	۴۴	۶۲۱ ۳۵	۲,۲۸۰,۰۰۰,۰۰۰	۲۲۸,۰۰۰,۰۰۰	۳۸	پاترول	۵۵	۵۲۴ م ۱۱	۳,۸۰۰,۰۰۰,۰۰۰	۳۸۰,۰۰۰,۰۰۰
۱۵	مزدا دوکابین	۴۴	۲۵۵ ب ۳۳	۲,۷۵۰,۰۰۰,۰۰۰	۲۷۵,۰۰۰,۰۰۰	۳۹	کاپرا	۶۶	۶۹۹ ن ۹۹	۴,۰۲۰,۰۰۰,۰۰۰	۴۰۲,۰۰۰,۰۰۰
۱۶	مزدا دوکابین-دوگانه سوز	۴۴	۱۷۹ ۵۷	۲,۲۵۰,۰۰۰,۰۰۰	۲۲۵,۰۰۰,۰۰۰	۴۰	کاپرا	۳۳	۳۱۱ ق ۷۴	۳,۸۹۰,۰۰۰,۰۰۰	۳۸۹,۰۰۰,۰۰۰
۱۷	مزدا دوکابین	۱۱	۲۷۶ ص ۷۵	۲,۳۰۰,۰۰۰,۰۰۰	۲۳۰,۰۰۰,۰۰۰	۴۱	کاپرا	۷۷	۴۳۵ ج ۶۶	۳,۷۰۰,۰۰۰,۰۰۰	۳۷۰,۰۰۰,۰۰۰
۱۸	مزدا دوکابین-دوگانه سوز	۴۴	۲۱۹ ۵۷	۲,۲۵۰,۰۰۰,۰۰۰	۲۲۵,۰۰۰,۰۰۰	۴۲	کاپرا	۷۷	۴۳۹ ج ۶۶	۳,۸۹۰,۰۰۰,۰۰۰	۳۸۹,۰۰۰,۰۰۰
۱۹	مزدا دوکابین	۱۱	۴۴۵ ن ۹۲	۲,۷۵۰,۰۰۰,۰۰۰	۲۷۵,۰۰۰,۰۰۰	۴۳	پیکاپ	۴۴	۳۳۹ب۸۸	۴,۳۰۰,۰۰۰,۰۰۰	۴۳۰,۰۰۰,۰۰۰
۲۰	مزدا دوکابین	۴۴	۸۸۷ ب ۳۳	۲,۷۵۰,۰۰۰,۰۰۰	۲۷۵,۰۰۰,۰۰۰	۴۴	پیکاپ	۲۲	۸۸۴b۸۶	۴,۰۶۰,۰۰۰,۰۰۰	۴۰۶,۰۰۰,۰۰۰
۲۱	مزدا دوکابین	۳۳	۵۱۵ م ۸۸	۲,۷۰۰,۰۰۰,۰۰۰	۲۷۰,۰۰۰,۰۰۰	۴۵	پیکاپ	۴۴	۲۴۸ب۳۵	۳,۶۵۰,۰۰۰,۰۰۰	۳۶۵,۰۰۰,۰۰۰
۲۲	مزدا دوکابین	۱۱	۲۵۴ص۷۵	۲,۳۵۰,۰۰۰,۰۰۰	۲۳۵,۰۰۰,۰۰۰	۴۶	وینگل	۱۱	۹۹۵ ل ۸۳	۲,۵۰۰,۰۰۰,۰۰۰	۲۵۰,۰۰۰,۰۰۰
۲۳	مزدا دوکابین	۳۳	۳۴۴ ق ۴۷	۲,۷۲۰,۰۰۰,۰۰۰	۲۷۲,۰۰۰,۰۰۰	۴۷	وینگل	۴۴	۱۵۶ ۵۷	۴,۴۷۰,۰۰۰,۰۰۰	۴۴۷,۰۰۰,۰۰۰
۲۴	مزدا دوکابین	۱۱	۷۲۹ ۴۴	۲,۷۵۰,۰۰۰,۰۰۰	۲۷۵,۰۰۰,۰۰۰	۴۸	وینگل	۱۱	۲۷۷ ص ۷۵	۴,۵۰۰,۰۰۰,۰۰۰	۴۵۰,۰۰۰,۰۰۰

نوع سپرده شرکت در مزایده: تضمین شرکت در مزایده را مزایده‌گران می‌بایست به‌صورت ذیل ارائه نمایند.
۱- ضمانت‌نامه بانکی
۲- واریز وجه به‌حساب جاری شماره ۰۱۰۱۸۰۱۱۷۱۰۰۴ به‌نام شرکت توزیع نیروی برق تهران بزرگ نزد بانک صادرات ایران شعبه ملاصدرا
۳- چک تضمین شده بانکی
۴- بلوکه از حساب مطالبات تأیید شده نزد شرکت توزیع نیروی برق تهران بزرگ
به پیشنهادهای فاقد سپرده، سپرده‌های مخدوش، سپرده‌های کمتر از میزان مقرر، چک شخصی و نظایر آن ترتیب اثر داده نخواهد شد.
محل دریافت و بازگشایی اسناد مزایده: محل دریافت پاکت الف مزایده تهران - خیابان شیخ بهایی جنوبی شهرک والفجر انتهای کوچه سوم شرکت توزیع نیروی برق تهران بزرگ - اداره دبیرخانه و محل بازگشایی سالن جلسات ساختمان شیخ بهایی می‌باشد.
مهلت و محل و مبلغ فروش اسناد: از تاریخ درج آگهی نوبت دوم روز یک‌شنبه تاریخ ۱۴۰۳/۱۰/۳۰ لغایت روز پنج‌شنبه تاریخ ۱۴۰۳/۱۱/۰۴
تاریخ دریافت و بازگشایی اسناد مزایده: زمان دریافت پاکت الف و بارگذاری اسناد مزایده در سامانه تا ساعت ۸:۳۰ روز سه‌شنبه تاریخ ۱۴۰۳/۱۱/۱۶ و زمان بازگشایی پاکات همان روز سه‌شنبه تاریخ ۱۴۰۳/۱۱/۱۶ ساعت ۱۰ صبح می‌باشد. به پیشنهادهای فاقد امضا، مشروط، مخدوش و پیشنهاداتی که بعد از انقضای مدت مقرر در فراخوان واصل می‌شود، مطلقاً ترتیب اثر داده نخواهد شد.
زمان بازدید از اقلام مزایده: از روز یک‌شنبه تاریخ ۱۴۰۳/۱۱/۰۷ لغایت روز دوشنبه مورخ ۱۴۰۳/۱۱/۱۵ از ساعت ۹ صبح الی ۱۴ می‌باشد.
جهت شرکت در مزایده، مبلغ ۱,۵۰۰,۰۰۰ ریال به‌صورت الکترونیکی صرفاً از طریق درگاه پرداخت اینترنتی سایت سامانه تدارکات الکترونیکی دولت به نشانی www.setadiran.ir اقدام به خرید اسناد نمایند. ضمناً کلیه مراحل برگزاری مزایده از دریافت اسناد مزایده تا ارائه پیشنهاد مزایده‌گران، بازگشایی پاکت‌ها و اعلام و قبول برندگی از طریق همین درگاه انجام خواهد شد و مزایده‌گران در صورت عدم عضویت قبلی، مراحل ثبت‌نام در سایت مذکور و دریافت گواهی امضای الکترونیکی را جهت شرکت در مزایده محقق سازند.
تاریخ انتشار مزایده در سامانه مورخ ۱۴۰۳/۱۰/۳۰ می‌باشد.
شرایط متقاضیان جهت شرکت در مزایده:
سایر اطلاعات و جزئیات مربوطه در اسناد مزایده مندرج است.
سایت شبکه اطلاع‌رسانی معاملات شرکت توانیر: www.tavanir.org.ir
سایت پایگاه ملی مناقصات: http://iets.mporg.ir
سایت شرکت توزیع نیروی برق تهران بزرگ: http://www.tbtb.ir
روابط عمومی شرکت توزیع نیروی برق تهران بزرگ (سهامی خاص)

مزایده عمومی اقلام مستعمل ارتباطی

دی ۱۴۰۳-۱۰-۰۳۱۰

شرکت خدمات ارتباطی ایرانسل در نظر دارد **دکل و اقلام مستعمل و معیوب ارتباطی** را در **شهر تهران**، از طریق مزایده عمومی به فروش برساند.

جزئیات بیشتر و ثبت‌نام در فراخوان:
sourcing.irancell.ir

مهلت ثبت‌نام:
۳ بهمن ۱۴۰۳
ارتباط با ما:
callforbids@mtnirancell.ir
۰۲۱-۲۳۱۹۴۵۷۲

ایرانسل MTN

پذیرش آگهی‌های روزنامه ایران
ایران
۱۸۷۷

شرکت تعاونی مسکن کارکنان مؤسسه فرهنگی و مطبوعاتی ایران (در حال تصفیه)
شماره ثبت ۳۱۸۶۶۸ - شناسه ملی ۱۰۱۰۳۵۶۸۵۹۶

آگهی دعوت مجمع عمومی عادی به‌طور فوق‌العاده نوبت دوم

بدین وسیله از کلیه اعضای محترم شرکت تعاونی مسکن کارکنان مؤسسه فرهنگی و مطبوعاتی ایران (درحال تصفیه) دعوت می‌شود تا در مجمع عمومی عادی به‌طور فوق‌العاده نوبت دوم که رأس ساعت ۱۰:۳۰ صبح روز شنبه مورخ ۳ بهمن ۱۴۰۳ در سالن همایش بیان مسجد الرضا واقع در تهران - منطقه ۷ - خیابان عشقیار (نیلوفر) - میدان نیلوفر - مسجد الرضا تشکیل می‌شود حضور به‌هم رسانند.
توجه: چنانچه هر یک از اعضا نتوانند در مجمع عمومی فوق حاضر شوند می‌توانند حق رأی خود را به یک نماینده تام‌الاختیار واگذار نمایند. تعداد آرای وکالتی برای هر شخص حقیقی عضو یا غیر عضو فقط یک نفر می‌باشد. تأیید نماینده تام‌الاختیار با یکی از اعضای هیأت‌مدیره خواهد بود. بدین منظور عضو محترم متقاضی به‌همراه نماینده تام‌الاختیار می‌تواند تا یک هفته پس از انتشار این آگهی در ایام اداری از ساعت ۱۰ الی ۱۴ صبح با در دست داشتن اصل کارت ملی هر دو نفر در ساختمان مؤسسه فرهنگی و مطبوعاتی ایران واقع در خیابان خرمشهر - پلاک ۲۰۸ حاضر شده و فرم مربوطه را تکمیل و تحویل بگیرند.
ضمناً یادآور می‌گردد این مجمع باحضور هر تعداد از اعضای محترم حاضر رسمیت می‌یابد و تصمیماتی که در آن اتخاذ می‌گردد برای کلیه اعضا و سهامداران (اعم از حاضر، غایب و مخالف) نافذ و معتبر خواهد بود.
دستور جلسه:
۱- گزارش هیأت‌مدیره و بازرس ۲- انتخاب هیأت تصفیه ۳- تأیید محل تصفیه ۴- تعیین محل تأمین هزینه‌ها و تأیید مالی هزینه‌های انجام شده
هیأت‌مدیره شرکت تعاونی مسکن کارکنان مؤسسه فرهنگی و مطبوعاتی ایران (در حال تصفیه)

معاون وزیر صمت در گفت‌وگو با «ایران» خبر داد

۴ تدبیر دولت برای جبران خسارت ناترازی‌ها

عکس: ایرنا

گفت‌وگو

مرجان اسلامی‌فر
روزنامه‌نگار

واحدهای صنعتی و تولیدی به دلیل آنکه در سنوات گذشته در زیرساخت‌های تأمین برق و گاز، سرمایه‌گذاری مناسبی صورت نگرفته است؛ طی سال‌های اخیر با چالش‌هایی مواجه شدند. این امر باعث شد که تولید نتواند در مدار درست و آنچه که انتظار می‌رود، حرکت کند. اگرچه دولت چهاردهم تمام سعی و تلاش خود را به‌کار گرفته تا واحدهای صنعتی آسیب کمتری از قطع برق و گاز ببینند، اما به‌دلیل شرایط موجود و عدم هماهنگی بین عرضه و تقاضا شاهد ناترازی در حامل‌های انرژی هستیم. درخصوص چگونگی تأمین برق‌وگاز واحدهای صنعتی و تولیدی و همچنین جبران خسارت‌هایی که از قطع برق به واحدهای صنعتی وارد می‌شود با سعید شجاعی معاون برنامه‌ریزی، نوآوری و هوشمندسازی وزارت صمت گفت‌وگویی انجام دادیم که در ادامه می‌آید.

وزارت صمت چه اقداماتی در حمایت از واحدهای صنعتی و تولیدی انجام داده تا تأثیرات منفی ناشی از قطع برق و گاز بر تولید کاهش یابد؟

در ابتدا، رایزنی با شرکت گاز انجام شد. همان‌طور که می‌دانید محدودیت صنایع عمده ما تا ۶۷ درصد افزایش پیدا کرده بود. اما با رایزنی‌هایی که صورت گرفت، توانستیم این محدودیت را در دو بازه زمانی کاهش دهیم و به زیر ۵۰ درصد برسانیم. اگرچه به دلیل افزایش مصرف گاز در بخش خانگی، برخی محدودیت‌ها اعمال خواهد شد، اما در مجموع توانستیم این محدودیت را از ۶۷ درصد به زیر ۴۸ درصد برای بخش صنایع کاهش دهیم.

اقدام دیگر رایزنی با وزارت کشور بود که با همکاری و همراهی وزیر کشور انجام شد. نتیجه این رایزنی، تشکیل کارگروه مرکزی رفع بحران ناترازی در ستاد وزارت کشور بود. همچنین استانداران در هر استان مسئولیت مدیریت این موضوع را برعهده گرفتند. این اقدام نقش بسیار مهمی در عبور از بحران ناترازی انرژی داشت و همچنان تأثیر قابل‌توجهی خواهد داشت. ما هر شب گزارش‌هایی از استانداران دریافت می‌کنیم که هدف اصلی آن جهت‌دهی به صرفه‌جویی‌ها، بویژه در بخش صنعت است.

همچنین در این روند، پیگیری موضوع ماده ۲۵ قانون بهبود مستمر کسب‌وکار مدنظر قرار گرفت که به‌صورت جدی در حال انجام است. البته در نهایت اقدام چهارم، تهیه بسته حمایتی بود. با تأکید رئیس‌جمهوری و پیگیری‌های وزیر صمت، این بسته در چهار محور اصلی که شامل مالیات، بیمه تأمین اجتماعی، تسهیلات سرمایه در گردش و اقساط قبوض انرژی است، تدوین و احکام مربوط به این چهار محور تهیه و به دولت ارائه شد. این بسته حمایتی اکنون به کمیسیون زیربنایی ارسال شده و بزودی در دستور کار دولت قرار خواهد گرفت. این چهار اقدام اساسی، از جمله تدابیری بود که برای حمایت از صنایع و واحدهای تولیدی برای کاهش خسارات بحران ناترازی مدنظر قرار گرفت.

> **بیش از ۲۰۰۰ مگاوات پروژه تجدیدپذیر در صنعت آغاز شده است. پیش‌بینی می‌شود که تا پایان سال ۱۴۰۳، حداقل میزان انرژی تجدیدپذیر تولیدی به دو برابر میزان پیش‌بینی‌شده در قانون برسد**

از میزان ضرر و زیان واحدهای صنعتی در تابستان و پاییز سال جاری به‌دلیل خاموشی‌ها چه برآوردی وجود دارد؟

در تابستان، برآورد ما از خسارت قطعی برق به ۱۷۳ هزار میلیارد تومان رسید. در فصول سرد سال، براساس تجربه سال گذشته که خسارت ناشی از محدودیت گاز حدود ۸۷ همت بود، پیش‌بینی می‌شود که امسال این رقم به‌دلیل افزایش مدت محدودیت‌ها و زودتر آغاز شدن آن (تقریباً یک‌ماه و نیم زودتر)، به حدود ۱۲۰ تا ۱۳۰ همت برسد. همچنین همزمانی قطعی برق در فصول سرد نیز در این برآورد لحاظ شده است. به‌طور کلی، مجموع خسارات ناشی از محدودیت‌های گاز و برق در سال جاری ممکن است به عددی نزدیک به ۳۰۰ همت برسد.

برای تدوین و اجرای بسته‌های حمایتی صنایع و تحقق ماده ۲۵ قانون بهبود مستمر کسب‌وکار، چه اقداماتی انجام شده و چه برنامه‌هایی در دستور کار است؟

در خصوص ماده ۲۵ قانون بهبود مستمر کسب‌وکار دو سناریو مطرح است که هرکدام در دو سطح بررسی می‌شود. سطح اول مربوط به قراردادهایی است که با صنایع منعقد می‌شود. در این قراردادها، تلاش بر این است که زیان‌های احتمالی در متن قرارداد دیده و حقوق واحدهای تولیدی حفظ شود. این موضوع به‌طور جدی در حال پیگیری است. سطح دوم به حوادث قریب‌الوقوع یا زیان‌های خارج از مفاد قراردادها مربوط می‌شود. در این سطح، مطابق ماده ۲۵، دولت موظف است ردیف بودجه‌ای مشخص برای جبران خسارات پیش‌بینی کند. اما امسال سازمان برنامه و بودجه چنین ردیفی را در بودجه لحاظ نکرده است.

پیشنهاد ما برای سال آینده این است که این ردیف بودجه در لایحه بودجه سالانه پیش‌بینی شود. برای امسال، چون بودجه‌ای در این خصوص در نظر گرفته نشده، برنامه‌ریزی شده است که جبران خسارات از طریق بسته حمایتی انجام شود. این بسته حمایتی به‌عنوان جایگزینی برای ردیف بودجه ماده ۲۵ در نظر گرفته شده و پیش‌بینی می‌شود از این طریق بتوان بخشی از خسارات را پوشش داد.

روند تأمین برق واحدهای صنعتی در سال آینده چگونه خواهد بود؟

براساس قانون مانع‌زدایی از توسعه صنعت برق، صنعت موظف است تا پایان سال ۱۴۰۴، ۱۰۰۰ مگاوات نیروگاه تجدیدپذیر و ۹۰۰۰ مگاوات نیروگاه حرارتی را به بهره‌برداری برساند. در حال حاضر، بیش از ۲۰۰۰ مگاوات پروژه تجدیدپذیر در صنعت آغاز شده است. پیش‌بینی می‌شود که تا پایان سال ۱۴۰۳، حداقل میزان انرژی تجدیدپذیر تولیدی به دو برابر میزان پیش‌بینی‌شده در قانون برسد. همچنین پروژه‌های مرتبط با نیروگاه‌های حرارتی نیز در حال پیگیری و اجرا هستند تا به اهداف تعیین‌شده دست یابند.

با توجه به نگرانی مدیران صنعتی از تشدید بحران برق در تابستان آینده، چه مواردی وجود دارد که در مسیر تحقق اهداف مدنظر برای کاهش خسارات ناترازی انرژی چالش ایجاد کند؟

یکی از معضلات اصلی در این حوزه، عدم پایبندی دستگاه‌های خدمات‌رسان مانند برق و گاز به تعهدات خود است. این مشکل بویژه درخصوص نیروگاه‌های خودتأمین که توسط واحدهای صنعتی ساخته شده‌اند، مشهود است. به‌عنوان نمونه، از میان ۱۰ میلیون مترمکعب گاز موردنیاز شش نیروگاه خودتأمین که تحت ماده ۴ قانون مانع‌زدایی هستند، تنها یک میلیون مترمکعب گاز تخصیص داده شده است. این بدعهدی‌ها باعث ایجاد بی‌اعتمادی در واحدهای صنعتی شده و تمایل آنها برای سرمایه‌گذاری در این حوزه را کاهش داده است.

با وجود این مشکلات، صنعت همچنان در حال اجرای طرح‌های مختلف برای بهبود وضعیت انرژی است. به‌عنوان نمونه، در استان خراسان، پروژه‌هایی برای جایگزینی بخاری‌های صنعتی در دست اقدام است.

همچنین، دو شرکت فولادی (فولاد سبزوار و فولاد سناباد) موفق به دریافت گواهی صرفه‌جویی انرژی شده‌اند. با این حال، محدودیت‌هایی مانند قطع برق در بازه‌های زمانی مشخص، اعتماد به سرمایه‌گذاری در این حوزه را کاهش داده و نگرانی‌هایی را برای واحدهای صنعتی ایجاد کرده است. بنابراین، مشکل اصلی نه ورود بخش صنعت به این حوزه، بلکه عدم تضمین‌های لازم از سوی دستگاه‌های خدمات‌رسان است که باید در اولویت حل و فصل قرار گیرد.

چگونه از ظرفیت اقتصادی اوراسیا استفاده کنیم؟

یادداشت

عبدالله مهاجر دارابی
نایب‌رئیس اتاق مشترک ایران و روسیه

ایران به‌تازگی به‌عنوان عضو ناظر در اتحادیه اقتصادی اوراسیا پذیرفته شده است. این عضویت می‌تواند برای کشور فرصت‌های بی‌نظیری در حوزه تجارت و اقتصاد به همراه داشته باشد، اما بهره‌برداری از این ظرفیت نیازمند برنامه‌ریزی دقیق و همکاری مؤثر بین دولت و بخش خصوصی است. اتحادیه اقتصادی اوراسیا، با جمعیتی حدود ۳۰۰ میلیون نفر، یکی از بازارهای مهم منطقه‌ای است. کشورهای عضو این اتحادیه شامل روسیه، قزاقستان، ارمنستان، بلاروس و قرقیزستان هستند و هریک می‌توانند شرکای تجاری مناسبی برای ایران باشند. عضویت ناظر ایران در این اتحادیه فرصتی است برای گسترش تعاملات اقتصادی و افزایش صادرات، اما تحقق این اهداف مستلزم رفع چالش‌های ساختاری و ایجاد زیرساخت‌های لازم است. همچنین توافقنامه جامع راهبردی ایران و روسیه، که روز گذشته میان رؤسای جمهوری ایران و روسیه به امضا رسید، می‌تواند سرآغاز تحولی نوین در روابط تجاری دو کشور بویژه در اتحادیه اقتصادی اوراسیا باشد.

ظرفیت ۱۰ میلیارد دلاری

ایران در بسیاری از حوزه‌ها نیازهای کشورهای اوراسیا را تأمین می‌کند. از محصولات کشاورزی و صنایع غذایی گرفته تا تولیدات صنعتی، ظرفیت صادراتی ایران به این کشورها قابل توجه است. در حال حاضر، سقف صادرات ایران به این منطقه تنها حدود ۲ میلیارد دلار است، اما با برنامه‌ریزی و بهبود زیرساخت‌ها، این رقم می‌تواند تا ۱۰ میلیارد دلار و حتی بیشتر افزایش پیدا کند. این هدف زمانی محقق می‌شود که دولت در کنار بخش خصوصی قرار گیرد و مشکلات موجود را برطرف کند. تجربه کشورهای دیگر نشان می‌دهد که تعامل نزدیک دولت و بخش خصوصی در افزایش صادرات و بهره‌برداری از بازارهای منطقه‌ای نقش اساسی دارد.

چالش‌ها و مسئولیت‌های دولت

سیاستگذاران تاکنون در ایجاد زیرساخت‌های لازم برای تجارت با کشورهای اوراسیا عملکرد موفقی نداشته‌اند. مشکلات متعددی از جمله موانع حمل‌ونقل، محدودیت‌های بانکی و تعهدات ارزی وجود دارد که روند صادرات را پیچیده کرده است. برای نمونه، سیستم تعهد ارزی کنونی نه‌تنها کمکی به صادرکنندگان نمی‌کند، بلکه آنان را به سمت استفاده از کارت‌های اجاره‌ای یا مسیرهای غیرشفاف سوق می‌دهد. از سوی دیگر، رقبای ایران، مانند ترکیه، با ایجاد زیرساخت‌های مناسب و حمایت همه‌جانبه از صادرکنندگان خود، توانسته‌اند حضور مؤثری در بازارهای منطقه‌ای داشته باشند. ترکیه، با وجود اینکه عضو اوراسیا نیست، از ظرفیت‌های خود برای صادرات بهره می‌برد و صادرکنندگان این کشور از فرآیندی ساده و سریع برخوردارند. تجار ترکیه هیچ‌کدام مشکلات ما را ندارند. این کشور با بهره‌مندی از امکانات و زیرساخت‌های مناسب، به‌راحتی صادرات کالا را انجام می‌دهد و ۴۸ ساعته هم پول خود را دریافت می‌کند، اما تجار ایرانی از چنین مزیتی برخوردار نیستند. صادرکنندگان ایرانی با موانع متعددی روبه‌رو هستند که نه‌تنها هزینه‌های آنان را افزایش می‌دهد، بلکه فرصت‌های رقابتی را نیز از بین می‌برد. براین اساس، ضرورت دارد که دولت چهاردهم برای بهره‌برداری از فرصت عضویت در اوراسیا اقداماتی را انجام دهد که بخشی از آن شامل موارد ذیل می‌شود.

* زیرساخت‌های حمل‌ونقل و بانکی تقویت شود؛ ایجاد سیستم‌های حمل‌ونقل کارآمد زمینی، دریایی و ریلی از جمله اولویت‌هاست. همچنین، رفع مشکلات تبادل مالی با کشورهای عضو اوراسیا ضروری است.
* تعامل با بخش خصوصی افزایش پیدا کند؛ دولت باید به دغدغه‌های صادرکنندگان گوش دهد و مشکلات آنان را برطرف کند؛ این تعامل می‌تواند اعتمادسازی در سطح داخلی و بین‌المللی را به همراه داشته باشد.
* قوانین و مقررات صادراتی تسهیل شود؛ حذف موانع غیرضروری، مانند تعهدات ارزی غیرمنطقی، به صادرکنندگان کمک می‌کند تا رقابت‌پذیری خود را در بازارهای منطقه‌ای افزایش دهند.

فرصت‌های از دست‌رفته و آینده‌نگری

اگرچه عضویت در اوراسیا فرصت بزرگی برای ایران است، اما در صورت بی‌توجهی به مشکلات داخلی، این فرصت نیز ممکن است مانند بسیاری از فرصت‌های گذشته از دست برود. تجربه نشان داده است که کشورهای موفق در تجارت منطقه‌ای، با شناسایی مشکلات و رفع آنها، مسیر صادرات را هموار کرده‌اند. سیاستگذاران باید با بهره‌گیری از تجارب سایر کشورها، نگاه کارشناسی به مشکلات داشته باشند و راه‌حل‌های مؤثری ارائه دهند. تنها در این صورت است که می‌توان از ظرفیت اوراسیا برای توسعه اقتصادی و افزایش صادرات به‌طور کامل استفاده کرد. این مسیری است که نه‌تنها نیازمند عزم جدی دولت، بلکه همراهی و همکاری نزدیک با بخش خصوصی است. در نتیجه باید عنوان کرد که عضویت ناظر ایران در اتحادیه اقتصادی اوراسیا می‌تواند آغازگر تحولی بزرگ در تجارت منطقه‌ای باشد، اما موفقیت در این مسیر به میزان آمادگی دولت برای رفع موانع بستگی دارد. بخش خصوصی آماده است از این فرصت استفاده کند، اما نیازمند حمایت جدی دولت است. در نهایت، این سیاستگذار است که باید با ایجاد زیرساخت‌ها و حذف موانع، شرایط را برای رقابت‌پذیری ایران در این بازار فراهم کند. به نظر می‌رسد دولت آقای پزشکیان، مصمم به حل شدن مسائل و مشکلات بخش خصوصی در همکاری با کشورهای عضو اوراسیاست؛ در مجموع با توجه به شرایط تحریمی کشور و تغییر و تحولات سیاسی (حضور مجدد ترامپ در کاخ سفید) که در حال رخ دادن است، بیش از گذشته می‌توان از ظرفیت اقتصادی کشورهای عضو اوراسیا استفاده کرد.

آگهی فراخوان ارزیابی کیفی جهت برگزاری مناقصه عمومی به‌صورت دو مرحله‌ای نوبت اول

شرکت پالایش نفت لاوان در نظر دارد تأمین اقلام ذیل را پس از انجام فرآیند ارزیابی کیفی و احراز صلاحیت از طریق مناقصه عمومی به شرکت‌های مجرب و واجد شرایط واگذار نماید.

خرید ماده افزودنی جهت بهبود مشخصه CFPP نفت گاز تقاضای شماره RLD-0300201-LA
(مجوز شماره ۵۳۱۸۶۳۰۴)-(میزان سپرده- ۴،۰۲۲،۶۱۶،۰۰۰ ریال)
(شماره فراخوان در سامانه ستاد ایران: ۲۰۰۳۰۹۳۷۶۹۰۰۰۳۵۱)
تاریخ ارسال به صفحه اعلان عمومی: ۱۴۰۳/۱۰/۲۷، مهلت دریافت اسناد: ۱۴۰۳/۱۱/۱۳
مهلت ارسال پاسخ استعلام(بارگذاری اسناد در سامانه ستاد ایران): ۱۴۰۳/۱۱/۲۷

خرید ماده بهبود دهنده مشخصه Lubricity نفت گاز تقاضای شماره RLD-0300202-LA
(مجوز شماره ۵۳۱۸۶۳۰۶)-(میزان سپرده- ۳،۵۱۹،۷۸۹،۰۰۰ ریال)
(شماره فراخوان در سامانه ستاد ایران: ۲۰۰۳۰۹۳۷۶۹۰۰۰۳۵۲)
تاریخ ارسال به صفحه اعلان عمومی: ۱۴۰۳/۱۰/۲۷، مهلت دریافت اسناد: ۱۴۰۳/۱۱/۱۳
مهلت ارسال پاسخ استعلام(بارگذاری اسناد در سامانه ستاد ایران): ۱۴۰۳/۱۱/۲۷

لذا از متقاضیانی که دارای شرایط زیر می‌باشند دعوت می‌گردد تا پس از مطالعه شرایط مناقصه از طریق دریافت اسناد از سامانه ستاد ایران مطابق با اطلاعات درخواستی نسبت به دریافت اسناد و بارگذاری پاسخ استعلام در مهلت مقرر شده در سامانه مذکور اقدام نمایند تا پس از ارزیابی و تأیید صلاحیت، جهت شرکت در مناقصه اقدام لازم به‌عمل آید.
مناقصه‌گر می‌بایست متعهد گردد مفاد قانون حداکثری تولید و خدماتی کشور و حمایت از کالای ایرانی طی بخش‌نامه شماره ۳۰۲۰۶ مورخ ۹۸/۰۳/۱۵ ریاست محترم جمهوری و بخش‌نامه شماره ۳۶۴/۱۹۰۹۱ مورخ ۹۸/۰۳/۱۲ مجلس شورای اسلامی جهت تأمین این کالا رعایت نموده است.

الف: شرایط انجام کار:
۱-دارا بودن تجهیزات و امکانات و تخصص لازم و توانایی انجام کار
۲-دارا بودن توانایی مالی و فنی کافی جهت انجام موضوع مناقصه
۳-دارا بودن شخصیت حقوقی
۴-مناقصه‌گر نباید مشمول قانون منع مداخله در معاملات و مناقصات باشد.

ب: دریافت اسناد و ارسال پاسخ استعلام:
۱-اعلام آمادگی از طریق دریافت اسناد در سامانه ستاد ایران (www.setadiran.ir) و ارسال پاسخ استعلام (مدارک ارزیابی کیفی) مطابق زمان بندی اعلام شده
۲-دریافت اسناد و بارگذاری مدارک تا تاریخ درج شده در سامانه ستاد ایران الزامی می‌باشد.
۳-کلیه مدارک باید در مهلت مقرر به‌صورت منظم و دسته‌بندی شده در پوشه‌های مجزا و با نام، مطابق دستورالعمل بارگذاری مدارک ارزیابی کیفی پیوست اسناد مناقصه در سامانه ستاد ایران بارگذاری شوند و به مدارک ارسالی مبهم، ناقص، مخدوش و دارای مغایرت و همچنین مدارکی که بعد از مهلت مقرر ارسال گردد به هیچ عنوان ترتیب اثر داده نخواهد شد.
- زمان گشایش پاکات بعد از ارزیابی کیفی پیشنهادها و مطابق شرایط اعلام شده در دفترچه مناقصه به‌اطلاع مناقصه‌گران خواهد رسید.

آدرس اینترنتی شرکت پالایش نفت لاوان: www.lorc.ir
آدرس: هرمزگان، بندرعباس، گلشهر شمالی، بلوار مصطفی خمینی، پلاک ۵، ساختمان آریا، طبقه همکف، کد پستی: ۱۹۷۴۴-۷۹۱۵۳
تلفن: ۰۷۱۳۸۳۱۸۸۸۱ داخلی (۱۴۷-۱۴۸) و ۰۷۱۳۸۱۷۳۴۳۰ - ۰۷۶۹۱۰۹۱۰۸۱، فاکس: ۳۸۳۱۸۸۸۲ (۰۷۱) آدرس ایمیل: Lavantenders@lorc.ir
روابط عمومی و امور بین الملل شرکت پالایش نفت لاوان

آگهی تجدید فراخوان ارزیابی کیفی جهت برگزاری مناقصه عمومی به‌صورت یک مرحله‌ای نوبت اول

شرکت پالایش نفت لاوان در نظر دارد تأمین اقلام ذیل را پس از انجام فرآیند ارزیابی کیفی و احراز صلاحیت از طریق مناقصه عمومی به شرکت‌های مجرب و واجد شرایط واگذار نماید.

خرید دستگاه دانه‌بندی گوگرد به‌همراه سیستم Bagging تقاضای شماره RLD-0300119-LA
(مجوز شماره ۵۳۱۸۶۴۹۹)-(میزان سپرده- ۱۳،۹۸۳،۰۰۷،۵۰۰ ریال)
(شماره فراخوان در سامانه ستاد ایران: ۲۰۰۳۰۹۳۷۶۹۰۰۰۳۶۰)
تاریخ ارسال به صفحه اعلان عمومی: ۱۴۰۳/۱۰/۲۷
مهلت دریافت اسناد: ۱۴۰۳/۱۱/۱۳
مهلت ارسال پاسخ استعلام (بارگذاری اسناد در سامانه ستاد ایران): ۱۴۰۳/۱۱/۲۷

خرید پکیج RF فرکانس بی‌سیم Amphenol تقاضای شماره RLD-0300128-LA
(مجوز شماره ۵۳۱۸۴۵۰۴)-(میزان سپرده- ۲،۰۲۲،۹۲۹،۱۰۰ ریال)
(شماره فراخوان در سامانه ستاد ایران: ۲۰۰۳۰۹۳۷۶۹۰۰۰۳۵۹)
تاریخ ارسال به صفحه اعلان عمومی: ۱۴۰۳/۱۰/۲۷
مهلت دریافت اسناد: ۱۴۰۳/۱۱/۱۳
مهلت ارسال پاسخ استعلام (بارگذاری اسناد در سامانه ستاد ایران): ۱۴۰۳/۱۱/۲۷

لذا از متقاضیانی که دارای شرایط زیر می‌باشند دعوت می‌گردد تا پس از مطالعه شرایط مناقصه از طریق دریافت اسناد از سامانه ستاد ایران مطابق با اطلاعات درخواستی نسبت به دریافت اسناد و بارگذاری پاسخ استعلام در مهلت مقرر شده در سامانه مذکور اقدام نمایند تا پس از ارزیابی و تأیید صلاحیت، جهت شرکت در مناقصه اقدام لازم به‌عمل آید.
مناقصه‌گر می‌بایست متعهد گردد مفاد قانون حداکثری تولید و خدماتی کشور و حمایت از کالای ایرانی طی بخش‌نامه شماره ۳۰۲۰۶ مورخ ۹۸/۰۳/۱۵ ریاست محترم جمهوری و بخش‌نامه شماره ۳۶۴/۱۹۰۹۱ مورخ ۹۸/۰۳/۱۲ مجلس شورای اسلامی جهت تأمین این کالا رعایت نموده است.

الف: شرایط انجام کار
۱- دارا بودن تجهیزات و امکانات و تخصص لازم و توانایی انجام کار
۲- دارا بودن توانایی مالی و فنی کافی جهت انجام موضوع مناقصه
۳- دارا بودن شخصیت حقوقی
۴- مناقصه‌گر نباید مشمول قانون منع مداخله در معاملات و مناقصات باشد.

ب: دریافت اسناد و ارسال پاسخ استعلام
۱- اعلام آمادگی از طریق دریافت اسناد در سامانه ستاد ایران (www.setadiran.ir) و ارسال پاسخ استعلام (مدارک ارزیابی کیفی) مطابق زمان بندی اعلام شده
۲- دریافت اسناد و بارگذاری مدارک تا تاریخ درج شده در سامانه ستاد ایران الزامی می‌باشد.
۳- کلیه مدارک باید در مهلت مقرر به‌صورت منظم و دسته‌بندی شده در پوشه‌های مجزا و با نام، مطابق دستورالعمل بارگذاری مدارک ارزیابی کیفی پیوست اسناد مناقصه در سامانه ستاد ایران بارگذاری شوند و به مدارک ارسالی مبهم، ناقص، مخدوش و دارای مغایرت و همچنین مدارکی که بعد از مهلت مقرر ارسال گردد به هیچ عنوان ترتیب اثر داده نخواهد شد.
- زمان گشایش پاکات بعد از ارزیابی کیفی پیشنهادها و مطابق شرایط اعلام شده در دفترچه مناقصه به‌اطلاع مناقصه‌گران خواهد رسید.

آدرس اینترنتی شرکت پالایش نفت لاوان: www.lorc.ir
آدرس: هرمزگان، بندرعباس، گلشهر شمالی، بلوار مصطفی خمینی، پلاک ۵، ساختمان آریا، طبقه همکف، کد پستی: ۱۹۷۴۴-۷۹۱۵۳
تلفن: ۰۷۱۳۸۳۱۸۸۸۱ داخلی (۱۴۷-۱۴۸) و ۰۷۱۳۸۱۷۳۴۳۰ - ۰۷۶۹۱۰۹۱۰۸۱، فاکس: ۳۸۳۱۸۸۸۲ (۰۷۱) آدرس ایمیل: Lavantenders@lorc.ir
روابط عمومی و امور بین الملل شرکت پالایش نفت لاوان

خبر در خبر

میراث آریا **عارف مصوبه خروج موقت ۱۵۱ اثر فرهنگی تاریخی را ابلاغ کرد/** محمدرضا عارف، معاون اول رئیس جمهوری مطابق اصل ۱۳۸ قانون اساسی مصوبه دولت برای خروج موقت ۱۵۱ قلم از آثار فرهنگی تاریخی در نمایشگاه چین را ابلاغ کرد.

ایرنا **کوه‌ها را به‌خاطر معدن از بین نبریم/** حسن اکبری، مدیرکل حفاظت محیط زیست یزد گفت: امروز در دشت‌های استان با فرونشست زمین، خالی شدن سفره‌های زیرزمینی از آب و فقر پوشش گیاهی مواجه هستیم؛ کوه‌ها را به‌خاطر معدن و دشت‌ها را به بهانه توسعه صنعت نخوریم و از بین نبریم.

ایسنا **پل معلق خلخال تا فصل گردشگری آینده به بهره‌برداری می‌رسد /** حسن محمدی ادیب، مدیرکل میراث‌فرهنگی، گردشگری و صنایع‌دستی استان اردبیل گفت: پروژه مهم پل معلق خلخال یکی از پروژه‌هایی بود که مورد بازدید قرار گرفت و با توجه به اظهارات سرمایه‌گذار مراحل اجرایی پروژه اوایل سال آینده به پایان خواهد رسید.

ایرنا **آبگرفتگی تل آجری رفع شد/** در پی انتشار خبری در فضای رسانه‌ای و مجازی فارس درباره آبگرفتگی و آسیب به تل آجری یا دروازه شهر باستانی پارسه، علیرضا چاوردی، مدیرپایگاه جهانی تخت جمشید گفت: آبگرفتگی جزئی مربوط به دو ماه پیش بود و مشکل رفع شده است.

ایران و تاجیکستان برای تبادل ۱۰۰ هزار گردشگر در سال توافق کردند

توریسم ادبی

گزارش

زهرا کشوری
دبیر گروه زیست‌بوم

ایران و تاجیکستان به توافق رسیدند تا تبادل گردشگر از هر کشور را به سالی ۱۰۰ هزار نفر برسانند. این توافق همزمان با سفر رئیس جمهوری ایران به این کشور به دست آمد. رئیس‌جمهوری تاجیکستان هم اعلام کرد که ویزا را برای گردشگران ایرانی برداشته است تا ایرانی‌ها مسافر کشوری شوند که از آن به پاره تن ایران یاد می‌کنند. او گفت: تاجیکستان نیاز به روادید برای حضور گردشگران ایرانی در آن کشور را ملغی کرده و از ایرانیان دعوت می‌شود هر زمان از سال همراه با خانواده خود به تاجیکستان سفر کنند.

دو رئیس‌جمهوری هم به زبان شعر با هم به گفت‌وگو پرداختند. مسعود پزشکیان، شعری از «رودکی» پدر شعر فارسی خواند و از بوی جوی مولیان یاد کرد تا امام علی رحمان هم به تأسی از پدر شعر فارسی بگوید: هیچ شادی نیست اندر این جهان/برتر از دیدار روی دوستان.

تا یکبار دیگر به همگان یادآوری شود که زبان و شعر فارسی با تمرکز روی رودکی و فردوسی می‌تواند جاده گسترده گردشگری ادبی را میان دو کشور از پنجرودک یا پنجکنت تا مشهد بکشاند و به همگان یادآوری شود که گردشگری ادبی به مرکزیت رودکی و فردوسی می‌تواند یکی از بهانه‌های مهم حضور تاجیک‌ها در ایران و ایرانی‌ها در تاجیکستان باشد.

میراث مشترک دو کشور در یونسکو

پیش از آنکه مسعود پزشکیان، میهمان امامعلی رحمان، رئیس‌جمهوری تاجیکستان شود، ایران پرونده رباب و مهرگان را با مشارکت کشور تاجیکستان به ثبت جهانی رسانده بود. نام ایران و تاجیکستان در پرونده نوروز در کنار ۱۱ کشور دیگر حوزه تمدنی و فرهنگی ایران بزرگ در فهرست جهانی یونسکو ثبت است. امام علی رحمان هم در دیدار با رئیس‌جمهوری ایران گفت که نوروز را در تاجیکستان یک ماه جشن می‌گیرند. ایران و تاجیکستان، جشن سده را هم در فهرست میراث ناملموس جهانی این سازمان به ثبت رسانده‌اند. هنر تذهیب هم از دیگر عناصر مشترک تهران- دوشنبه ثبت شده در فهرست جهانی یونسکو است.

ایران و تاجیکستان یلدا را هم در حافظه جهانی یونسکو ثبت کرده‌اند.

«سیدرضا صالحی»، وزیر میراث فرهنگی، گردشگری و صنایع دستی کشور هم از همراهان رئیس‌جمهوری در سفر به دوشنبه بود. او تاجیکستان را تنها پل ارتباطی ایران با منطقه قفقاز و اوراسیا از هزاران سال قبل خواند و همان‌طور که امام علی رحمان مردم ایران و تاجیکستان را یکی خواند، صالحی امیری هم در همایش اقتصادی میان فعالان ایران و تاجیک، هویت دو ملت ایران و تاجیکستان را یکی برشمرد و گفت: آنچه که هر دو ملت به آن افتخار می‌کنند، ریشه در این هویت مشترک دارد.

اکنون امید داریم با تلاش اتاق بازرگانی ایران، این هویت فرهنگی و اجتماعی به پیوندی اقتصادی تبدیل شود.

صالحی‌امیری تقویت گردشگری را یکی از راهکارهای اصلی برای گسترش روابط دو کشور دانست و اعلام کرد: معرفی ظرفیت‌ها و جذابیت‌های گردشگری دو کشور به ملت ایران و تاجیکستان گامی مهم برای رسیدن به هدف افزایش گردشگران به ۱۰۰ هزار نفر در یک سال است. این موضوع یکی از توافقات مهم دو طرف در این همایش بوده است.او پژوهشگاه فرهنگ فارسی تاجیکی را پس از ۱۰ سال تعطیلی بازگشایی کرد تا زبان فارسی محور اصلی برنامه‌های دو کشور باشد.

> مسعود پزشکیان، شعری از «رودکی» پدر شعر فارسی خواند و از بوی جوی مولیان یاد کرد تا امام علی رحمان هم به تأسی از پدر شعر فارسی بگوید: هیچ شادی نیست اندر این جهان/ برتر از دیدار روی دوستان

تاجیکستان به زبان فارسی

تاجیکستان توجه ویژه‌ای به حفظ و احیای آیین‌های ایرانی و فرهنگ گذشته ایران زمین دارد. امام علی رحمان، مسابقات سالیانه شاهنامه خوانی را با جوایز نفیس برای برندگان در تاجیکستان برقرار کرد. در آذرماه ۱۴۰۲ نیز دستور داد برای آگاهی مردم تاجیکستان با تاریخ، فرهنگ و تمدن نیاکان، شاهنامه فردوسی منتشر و به رایگان در اختیار تمام مردم تاجیکستان قرار بگیرد. دولت او همچنین تلاش زیادی برای احیا و گسترش میراث فرهنگی ایرانی دارد. به همین منظور از سالیان قبل جشن‌های نوروز، یلدا، مهرگان، تیرگان ایرانی و برخی آیین‌های دوره هخامنشی و ساسانی در این کشور با شکوه بسیار جشن گرفته می‌شود.

گردشگری ادبی

مصطفی فاطمی، مدیرکل دفتر گردشگری داخلی کشور هم در گفت‌وگو با «ایران»، زبان پارسی را زبان صلح در میان تمام شاعران ایران می‌داند و از گفت‌وگو با سفیر تاجیکستان در ایران برای همکاری مشترک روی زبان فارسی به‌عنوان زبان صلح خبر می‌دهد.

به گفته فاطمی البته برنامه وزارت میراث فرهنگی برای توسعه گردشگری فراتر از کشور تاجیکستان است. او می‌گوید: مفاخر مختلف فرهنگ فارسی در کشورهای مختلف قرار دارد. او به نظامی گنجوی در جمهوری آذربایجان، مولانا در ترکیه، بیدل دهلوی و اقبال لاهوری در هندوستان و پاکستان و خواجه عبدالله انصاری در افغانستان اشاره می‌کند و می‌گوید: این پراکندگی نشانی از پهنه زبان فارسی در جهان دارد. به گفته مدیرکل گردشگری داخلی البته بیشترین نشست‌های ادبی و زبان فارسی در کشور ایران بوده است. او از استقبال سفارت تاجیکستان برای همکاری با محوریت گردشگری ادبی خبر می‌دهد و می‌گوید: بخش بزرگی از تمدن پارسی زبانان در تاجیکستان است، بویژه در زمان سامانیان که این سلسله نقش بسیار بزرگی در توسعه زبان فارسی داشت.

فاطمی تأکید می‌کند: اگر امروز ما فارسی صحبت می‌کنیم، به خاطر این است که مفاخر ادبی به‌واسطه تحریک حاکمان بویژه در دوره سامانی نقش آفرینی کردند. خود فردوسی و رودکی هم در آن دوره توانسته‌اند نقش آفرین باشند.

او می‌گوید: بسیاری از بزرگان دنیا معتقدند نقش مفاخر ادبی باعث شده ایران و تاجیکستان کماکان به زبان فارسی صحبت کنند. به گفته فاطمی، ارتباطات ایرانی‌ها و تاجیک‌ها می‌تواند به گسترش گردشگری ادبی بین دو کشور کمک کند. هم ایرانی‌ها بسیار علاقه‌مندند که مقبره رودکی و شهرهایی که در کنار تاجیکستان در کشور مجاور(ترکمنستان) قرار دارد مثل سمرقند، بخارا، خجند و... را ببینند و هم تاجیک‌ها هم بسیار علاقه‌مندند از آرامگاه مفاخر فارسی زبان مثل فردوسی، حافظ و سعدی در ایران دیدار کنند. به اعتقاد او گسترش این ارتباط می‌تواند پایه‌های تمدنی که بین دو کشور فارسی وجود داشته را تقویب کند و ما بتوانیم از قبل آن به توسعه گردشگری هم برسیم. او برداشتن روادید از سوی تاجیکستان را یک گام مهم می‌داند و می‌گوید: مطمئن هستم که نوروز امسال گردشگران زیادی بین ایران و تاجیکستان تبادل می‌شوند.

نوبت دوم

CH2=CH2 CH2=CH2 CH2=CH2 CH2=CH2 CH2=CH2 CH2=CH2

شرکت پتروشیمی بندر امام (سهامی عام) B.I.P.C

آگهی فراخوان عمومی شناسایی تولیدکنندگان/سازندگان توأم با ارزیابی کیفی به‌شماره م ن ۴۰۳/۵۹

شرکت پتروشیمی بندر امام (سهامی عام) درنظر دارد، با انجام ارزیابی کیفی نسبت به شناسایی شرکت‌های تولیدکننده/سازنده توانمند درزمینه تجهیزات آشپزخانه صنعتی، مطابق با شرایط ذیل جهت **انجام خرید، حمل، نصب و راه‌اندازی تجهیزات آشپزخانه رستوران بزرگ مجتمع** اقدام نماید.

شرایط شرکت کنندگان:

۱- دارا بودن آگهی تأسیس و مدارک قانونی معتبر شرکت (درصورت عدم انطباق موضوع فراخوان با موارد مندرج درآگهی تأسیس، شرکت‌کننده مورد ارزیابی قرار نخواهد گرفت)

۲- دارا بودن گواهی فعالیت صنعتی از وزارت صمت

۳- دارا بودن پروانه بهره‌برداری از وزارت صمت

۴- دارا بودن کارت بازرگانی معتبر از اتاق بازرگانی صنایع، معادن وکشاورزی یا ارائه مدارک ثبتی شرکت بازرگانی معتبر فعال در زمینه واردات تجهیزات موضوع فراخوان

لذا بدین‌وسیله از کلیه شرکت‌های فعال و علاقه‌مند در این زمینه دعوت به‌عمل می‌آید، ضمن اعلام آمادگی به نحو مکتوب، نسبت به تکمیل فرم‌های استعلام ارزیابی کیفی و مهر و امضای مجاز، به‌همراه زونکن مدارک و مستندات برابر اصل شده در یک پاکت در بسته و لاک و مهر شده که عبارت "پاسخ آگهی فراخوان عمومی شناسایی تولیدکنندگان/سازندگان توأم با ارزیابی کیفی به‌شماره م ن ۴۰۳/۵۹" روی آن درج شده باشد، به نشانی: خوزستان- بندر امام‌خمینی- منطقه ویژه اقتصادی- شرکت پتروشیمی بندر امام- ساختمان مرکزی- طبقه همکف- دفتر امور پیمان‌ها، ارسال نمایند.

تذکر۱: توزیع اوراق استعلام ارزیابی از مورخ ۱۴۰۳/۱۰/۲۹ لغایت ۱۴۰۳/۱۱/۰۸ در سامانه معاملات شرکت پتروشیمی بندر امام به آدرس الکترونیکی WWW.BIPC.IR صورت می‌پذیرد.

- متقاضیان درصورت نیاز می‌توانند با امور پیمان‌ها به‌شماره تماس ۰۶۱۵۲۲۵۲۳۷۲ و فکس ۰۶۱۵۲۲۵۲۳۷۳ ارتباط حاصل نمایند.

تذکر۲: مهلت تحویل پاکات استعلام حداکثر تا ساعت ۱۶:۰۰ روز دوشنبه مورخ ۱۴۰۳/۱۱/۱۵ می‌باشد.

تذکر۳: شرکت‌کنندگان قادر به حضور در قالب مشارکت (Joint Venture) نمی‌باشند، مقتضی است هر شرکت مستقلاً اعلام آمادگی نماید.

تذکر۴: تکمیل اسناد استعلام ارزیابی کیفی و ارائه مدارک هیچ‌گونه حقی را برای متقاضیان ایجاد نخواهد نمود.

روابط عمومی شرکت پتروشیمی بندر امام (سهامی عام)

PGSOC
Persian Gulf Star Oil Company
شرکت نفت ستاره خلیج فارس (سهامی عام)

مناقصه عمومی دو مرحله‌ای

خرید قطعات دستگاه‌های کروماتوگرافی گازی برند Thermo scientific

شماره مناقصه: PGSOC-LEC- CHROMATOGRAPHY -TE-02620

شرکت نفت ستاره خلیج فارس (سهامی عام) در نظر دارد خرید قطعات دستگاه‌های کروماتوگرافی گازی برند Thermo scientific شامل electronic Module 230 vac, main CPU Board, oven CPU and power control board, FID Detector Module و TCD Detector Module از طریق مناقصه عمومی دو مرحله‌ای به‌تأمین کننده/تولیدکننده واجد شرایط واگذار کند، بنابراین از همه شرکت‌های معتبر دعوت می‌شود برای تهیه اسناد مناقصه از تاریخ ۱۴۰۳/۱۱/۰۱ تا تاریخ ۱۴۰۳/۱۱/۰۷ با ارسال نامه، اعلام آمادگی خود را (مطابق دستورالعمل مکاتبات مندرج در وبگاه شرکت نفت ستاره خلیج‌فارس سربرگ مناقصات به آدرس WWW.PGSOC.IR) به‌همراه فیش خرید اسناد را از طریق پست الکترونیکی ارسال کنند.

هزینه خرید اسناد: ۲،۰۰۰،۰۰۰ (دو میلیون) ریال واریزی به‌حساب شماره ۰۲۲۳۹۰۳۸۱۱۳۴۸ بانک تجارت با شماره شبا IR۵۱۰۱۸۰۰۰۰۰۰۰۰۰۰۲۳۹۰۳۸۱۱۳۴ به‌نام شرکت نفت ستاره خلیج‌فارس (متقاضیان به‌منظور دریافت شناسه اختصاصی پرداخت می‌بایست با بخش خزانه امور مالی به‌شماره ۰۷۶-۳۱۳۱۲۶۶۰ و ۰۷۶-۳۱۳۱۳۳۵۷ و ۰۷۶-۳۱۳۱۲۶۳۵ تماس حاصل فرمایند.)

میزان ضمانت‌نامه شرکت در مناقصه: مبلغ ۵،۸۰۰،۰۰۰،۰۰۰ (پنج میلیارد وهشتصد میلیون) ریال. (دراین مرحله دریافت نمی‌شود)

میزان پیش پرداخت: پنجاه درصد مبلغ کل قرارداد در قبال دریافت ضمانت‌نامه بانکی معتبر

مدت زمان قرارداد: ۱۳ ماه

محل تحویل: پالایشگاه میعانات گازی ستاره خلیج فارس واقع در بندرعباس

مهلت تسلیم بسته پیشنهادی مناقصه (ارزیابی کیفی پاکت «د» و پیشنهاد فنی پاکت «ب»): تا پایان وقت اداری مورخ ۱۴۰۳/۱۱/۲۴

محل تسلیم بسته پیشنهادی مناقصه و محل تحویل کالا: بندرعباس، کیلومتر ۱۳ محور بندرعباس به بندر خمیر، بلوار صنعت نفت، میدان نفت، بلوار خود کفایی، شرکت نفت ستاره خلیج فارس، امور حقوقی و قراردادها

تلفن: ۰۷۶-۳۱۳۱۰۰۰۰ داخلی ۲۷۶۶، **دورنگار:** ۰۷۶-۳۱۳۱۳۱۳۱، **کدپستی:** ۷۹۳۱۱۸۱۱۸۳، **ایمیل:** Legal@pgsoc.ir

روابط عمومی و بین‌الملل شرکت نفت ستاره خلیج‌فارس

نوبت دوم

CH2=CH2 CH2=CH2 CH2=CH2 CH2=CH2 CH2=CH2 CH2=CH2

شرکت پتروشیمی بندر امام (سهامی عام) B.I.P.C

آگهی فراخوان مناقصه عمومی یک مرحله‌ای توأم با ارزیابی کیفی مناقصه شماره م ن/۴۰۳/۴۴

شرکت پتروشیمی بندر امام به آدرس بندر امام خمینی(ره) منطقه ویژه اقتصادی پتروشیمی، سایت ۵ در نظر دارد مناقصه با شرایط ذیل را از طریق مناقصه عمومی به پیمانکار واجد شرایط و دارای صلاحیت واگذار نماید.

۱- موضوع مناقصه: لایروبی حوضچه RP1 واحد استحصال نمک مجتمع کیمیا شرکت پتروشیمی بندر امام.

۲- مدت اجرای موضوع مناقصه: هشت / ۸ ماه تمام شمسی.

۳- مبلغ تضمین شرکت در مناقصه ۲۰،۰۰۰،۰۰۰،۰۰۰ ریال می‌باشد.

۴- انواع تضمین‌های معتبر برای شرکت در مناقصه:

۴-۱) ضمانت‌نامه بانکی

۴-۲) واریز وجه به‌حساب اعلام شده در اسناد مناقصه

۵- مهلت توزیع اسناد: از تاریخ ۱۴۰۳/۱۰/۲۹ لغایت ساعت ۲۴ مورخ ۱۴۰۳/۱۱/۰۵.

ضمناً مناقصه‌گران می‌توانند جهت دریافت اسناد مناقصه به آدرس WWW.BIPC.IR مراجعه نمایند.

۶- داشتن گواهی‌نامه‌های ذیل از سوی مناقصه‌گران در زمان دریافت اسناد مناقصه الزامی است:

۶-۱) آگهی تأسیس(درصورت عدم انطباق موضوع مناقصه با آگهی تأسیس، شرکت مناقصه‌گر مورد ارزیابی کیفی قرار نخواهد گرفت.)

۶-۲) گواهی‌نامه صلاحیت پیمانکاری

۶-۳) گواهی‌نامه تأیید صلاحیت ایمنی از سوی اداره تعاون، کار و رفاه اجتماعی (به استناد دستورالعمل اجرایی آیین‌نامه ایمنی امور پیمانکاری، اخذ تأییدیه اداره کل تعاون، کار و رفاه اجتماعی استان خوزستان جهت شرکت‌هایی که مرجع صادرکننده گواهی‌نامه تأیید صلاحیت ایمنی آن‌ها خارج از استان باشد، از سوی مناقصه‌گران الزامی است.)

۷- محل و مهلت تحویل پاکات پیشنهادی: دبیرخانه کمیسیون معاملات؛ تا ساعت ۱۶ مورخ ۱۴۰۳/۱۱/۱۷

۸- محل و تاریخ جلسه گشایش پاکات پیشنهادی:

آدرس فوق‌الذکر - سالن کنفرانس ساختمان مرکزی، مورخ ۱۴۰۳/۱۲/۰۶ ساعت ۱۰ صبح خواهد بود.

تذکر۱: ارائه کپی مصدق قراردادهای مشابه انجام شده و مفاصاحساب‌های ذیربط که در یکی از مراجع ذیصلاح (دفترخانه اسناد رسمی، دادگاه حقوقی، امور حقوقی کارفرمای طرف قرارداد) گواهی شده است، جهت بررسی مدارک ارزیابی کیفی مناقصه‌گران، الزامی است.

تذکر۲: پاکت پیشنهادی مناقصه‌گری گشوده خواهد شد که حد نصاب امتیاز ارزیابی کیفی را کسب نماید.

تذکر۳: به پیشنهادهایی که فاقد سپرده یا امضای مشروط و مخدوش و سپرده‌های کمتر از میزان مقرر، چک شخصی و نظایر آن و پیشنهادهایی که پس از انقضای مدت مقرر در آگهی واصل شود، مطلقاً ترتیب اثر داده نخواهد شد.

تذکر۴: سایر اطلاعات وجزئیات مربوطه در اسناد مناقصه مندرج می‌باشد.

تذکر۵: مناقصه‌گرانی که دارای حداقل پایه ۴ راه، باند فرودگاه و زیرسازی راه‌آهن از سازمان برنامه و بودجه و ظرفیت آزاد کاری می‌باشند، می‌توانند در فرآیند مناقصه حاضر شرکت نمایند.

روابط عمومی شرکت پتروشیمی بندر امام (سهامی عام)

نوبت دوم

CH2=CH2 CH2=CH2 CH2=CH2 CH2=CH2 CH2=CH2 CH2=CH2

شرکت پتروشیمی بندر امام (سهامی عام) B.I.P.C

آگهی فراخوان مناقصه عمومی یک مرحله‌ای توأم با ارزیابی کیفی مناقصه شماره م ن/۴۰۳/۳۴

شرکت پتروشیمی بندر امام به آدرس بندر امام خمینی(ره) منطقه ویژه اقتصادی پتروشیمی، سایت ۵ در نظر دارد مناقصه با شرایط ذیل را از طریق مناقصه عمومی به پیمانکار واجد شرایط و دارای صلاحیت واگذار نماید.

۱- موضوع مناقصه: تهیه، حمل، نصب و راه اندازی سیستم تهویه مطبوع رستوران بزرگ مجتمع پتروشیمی بندر امام

۲- مدت اجرای موضوع مناقصه: هشت / ۸ ماه تمام شمسی

۳- مبلغ تضمین شرکت در مناقصه ۲۹،۰۰۰،۰۰۰،۰۰۰ ریال، می‌باشد.

۴- انواع تضمین‌های معتبر برای شرکت در مناقصه:

۴-۱) ضمانت‌نامه بانکی

۴-۲) واریز وجه به‌حساب اعلام شده در اسناد مناقصه

۵- مهلت توزیع اسناد: از تاریخ ۱۴۰۳/۱۰/۲۹ لغایت ساعت ۲۴ مورخ ۱۴۰۳/۱۱/۰۵.

ضمناً مناقصه‌گران می‌توانند جهت دریافت اسناد مناقصه به آدرس WWW.BIPC.IR مراجعه نمایند.

۶- داشتن گواهی‌نامه‌های ذیل از سوی مناقصه‌گران در زمان دریافت اسناد مناقصه الزامی است:

۶-۱) آگهی تأسیس(درصورت عدم انطباق موضوع مناقصه با آگهی تأسیس، شرکت مناقصه‌گر مورد ارزیابی کیفی قرار نخواهد گرفت.)

۶-۲) گواهی‌نامه صلاحیت پیمانکاری

۶-۳) گواهی‌نامه تأیید صلاحیت ایمنی از سوی اداره تعاون، کار و رفاه اجتماعی (به استناد دستورالعمل اجرایی آیین‌نامه ایمنی امور پیمانکاری، اخذ تأییدیه اداره کل تعاون، کار و رفاه اجتماعی استان خوزستان جهت شرکت‌هایی که مرجع صادرکننده گواهی‌نامه تأیید صلاحیت ایمنی آن‌ها خارج از استان باشد، از سوی مناقصه‌گران الزامی است.)

۷- محل و مهلت تحویل پاکات پیشنهادی: دبیرخانه کمیسیون معاملات؛ تا ساعت ۱۶ مورخ ۱۴۰۳/۱۱/۲۱

۸- محل و تاریخ جلسه گشایش پاکات پیشنهادی:

آدرس فوق‌الذکر - سالن کنفرانس ساختمان مرکزی، مورخ ۱۴۰۳/۱۲/۰۶ ساعت ۱۰ صبح خواهد بود.

تذکر ۱: ارائه کپی مصدق قراردادهای مشابه انجام شده و مفاصاحساب‌های ذیربط که در یکی از مراجع ذیصلاح (دفترخانه اسناد رسمی، دادگاه حقوقی، امور حقوقی کارفرمای طرف قرارداد) گواهی شده است، جهت بررسی مدارک ارزیابی کیفی مناقصه‌گران الزامی است.

تذکر۲: پاکت پیشنهادی مناقصه‌گری گشوده خواهد شد که حد نصاب امتیاز ارزیابی کیفی را کسب نمایند.

تذکر۳: به پیشنهادهایی که فاقد سپرده یا امضای مشروط و مخدوش و سپرده‌های کمتر از میزان مقرر، چک شخصی و نظایر آن و پیشنهادهایی که پس از انقضا، مدت مقرر در آگهی واصل شود، مطلقاً ترتیب اثر داده نخواهد شد.

تذکر۴: سایر اطلاعات و جزئیات مربوطه در اسناد مناقصه مندرج می‌باشد.

تذکر ۵: مناقصه‌گرانی که دارای حداقل پایه ۵ تأسیسات و تجهیزات از سازمان برنامه و بودجه و ظرفیت آزاد کاری می‌باشند، می‌توانند در فرآیند مناقصه حاضر شرکت نمایند.

روابط عمومی شرکت پتروشیمی بندر امام (سهامی عام)

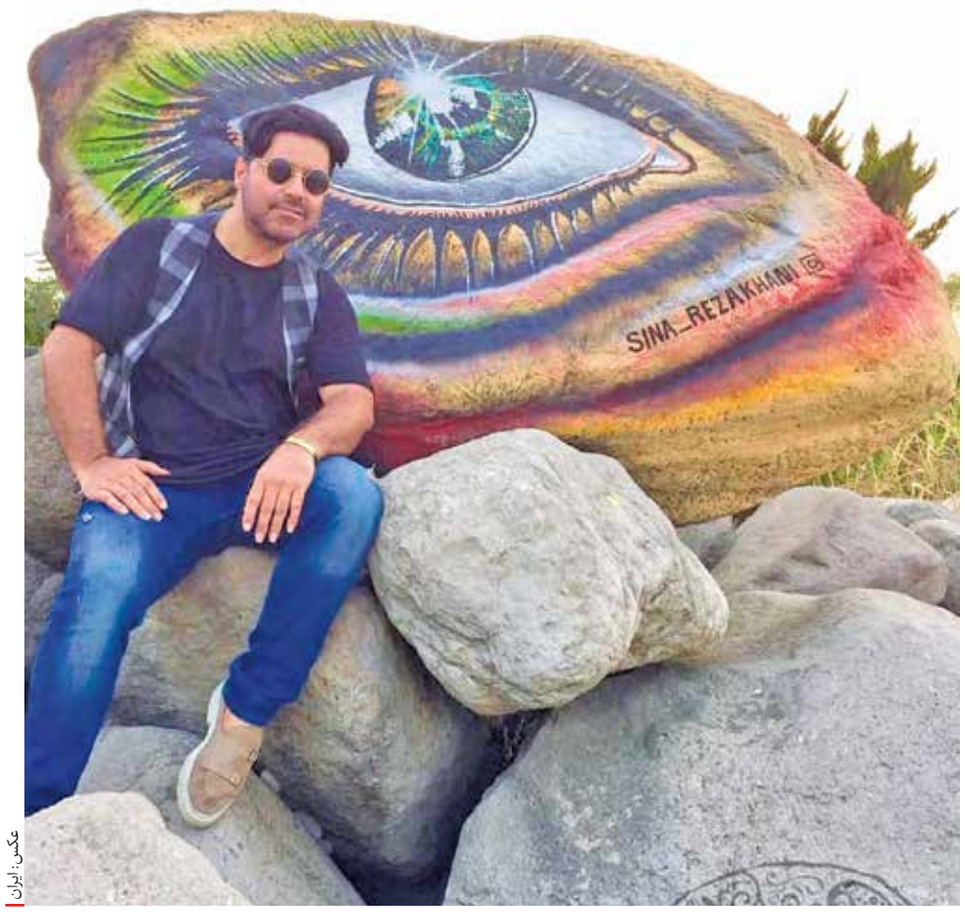

عکس: ایران

جان بخشیدن به اشیاء با ترکیب رنگ و خلاقیت

سنگ‌ها حرف می‌زنند

گزارش

نیلوفرمنصوری
خبرنگار

حکایت سنگ است و رنگ‌های درهم تنیده؛ سنگ‌هایی که با فاصله نسبتاً زیاد، دریا را در میان انبوهی از زباله نظاره می‌کنند. آنها تا پیش از این بی‌روح و بی‌جان روی هم انباشته شده بودند اما دستان یک هنرمند با رنگ و قلم به آنان جان داد و هنری زیبا خلق کرد. صخره‌های ساحلی، فرصت مناسبی را برای برقراری ارتباط هنر و طبیعت با مردم فراهم کرده‌اند؛ طبیعتی که نه تنها نیاز به مراقبت دارد، بلکه در کنار زیبایی می‌توان با یک کار هنرمندانه سطح آگاهی و فرهنگ مردم را به وسیله آن بالا برد.

در میان سنگ‌های ساحل، چشم نگرانی هر روز به انتهای دریا خیره می‌شود؛ انگار منتظر گمشده‌ای است که دل به دریا زده و هرگز بازنگشته است. کمی آن طرف‌تر تصویری از چند صورت که لابه‌لای صخره‌ها مخفیانه نگاه می‌کنند چشم‌ها را خیره می‌کند. آن سوتر هم تصویری از عنکبوت بزرگی است که در حال بالا رفتن از دیوار مخروبه یک خانه ساحلی است؛ جایی که چند سالی است مسافران بعد از شنا کردن کنار این دیوار می‌نشینند و غروب زیبای خورشید را تماشا می‌کنند. همه این تصاویر زیبا حاصل دست و فکر سینا رضاخانی در شهر ساحلی تنکابن است؛ پسر جوانی که به زبان رنگ‌ها آشناست و باانگیزه هویت‌بخشی، اقدام به رنگ‌آمیزی صخره‌ها و دیوارهای شهر می‌کند؛ هنرمندی که اعتقاد دارد با همین رنگ و نقاشی می‌توان به مردم انگیزه و روحیه داد به همین دلیل دیوارهای مخروبه را در هر نقطه‌ای که می‌بیند، تلاش می‌کند حس زندگی را در آن متجلی کند.

هنر خیابانی هنری است که آثار گرافیتی در مکان‌های عمومی را دربرمی‌گیرد؛ هنر زیبایی که برخی از هنرمندان و کسانی که دستی در هنر دارند تلاش می‌کنند شهری را که پوشیده از ساختمان‌های بتنی خاکستری سر به فلک کشیده است به هنر، رنگ و نور آراسته کرده و محیط کسل‌کننده را به محیطی سرزنده و شاداب تبدیل کنند.

سینا رضاخانی که کارش را از نقاشی‌های کوچک و بزرگ شروع کرده و حالا با سبک پست‌مدرن و تلفیق نقاشی و گرافیک روی دیوارها و صخره‌ها، نقشی از زیبایی برای ماندگاری می‌زند با تأکید بر اینکه با کمک هنر خیابانی می‌توان آثار و جنبه‌های انرژی مثبت را در مردم ایجاد کرد، می‌گوید: «یکی از جنبه‌های تأثیرگذار هنر خیابانی، تحریک جامعه و تشویق مردم برای توجه به دنیای اطراف است تا به جای قطع ارتباط با جامعه خود، با محیط درگیر شوند.»

> یک هنرمند با ایده گرفتن از طبیعت و اطراف خودش می‌تواند طرح‌هایی با موضوعات اجتماعی و فرهنگی در محیط‌های شهری و روستایی خلق کند تا تلنگری باشد و رهگذران را برای لحظه‌ای به فکر فرو ببرد

جهان فرکانس‌ها

رنگ‌ها، طرح‌ها و المان‌هایی که تماشای آن چشم و ذهن آدم را نوازش می‌دهد و روح انسان را تازه می‌کند، از دیرباز با سلیقه و خلق و خوی ایرانی‌ها سازگار و عجین بوده است. این استاد دانشگاه می‌گوید: «در گذر زمان که گرافیک با نقاشی مخلوط شد، گرافیک، سازه را کشید و نقاشی به آن روح بخشید و ترکیب این دو در کنار هم هنر پست‌مدرن را ایجاد کرد. حال با استفاده از این سبک می‌توانیم دیوارها و سنگ‌های بلاتکلیف را زیبا کنیم و روح تازه به کالبد خاکستری شهر بدهیم.

او به درآمیخته شدن هنر گرافیک و نقاشی بسیار معتقد است و می‌گوید: «گرافیک و نقاشی در کنار هم انرژی مثبت را به بخش‌های بی‌روح یا نادیده گرفته شده یک جامعه داده و به افرادش احساس غرور و مالکیت می‌دهد و چه بسا سبب شود علاقه مردم به سمت و سوی هنر نقاشی برود. من با الهام گرفتن از هنرمندان معاصر کشورهایی که در زمینه کارهای پست‌مدرن از ما جلوتر هستند، این هنر را در دیوارهای شهر نهادینه کردم.» رضاخانی که همچنین داور بین‌المللی مسابقات نقاشی است، می‌افزاید: «نقاشی فقط کشیدن چند خط زیبا و رنگی نیست؛ نقاشی باید مفهومی بسیار گسترده باشد. باید روح عرفان را در مسیر تعالی جوانان زنده نگه داریم تا در خموشی و ناامیدی سیر نکنند. گاهی اوقات هنر خیابانی نه تنها از جنبه زیبایی به شهر کمک می‌کند، بلکه هدف مشخصی دارد و می‌خواهد به ارتقای زندگی و ارزش‌های یک جامعه بینجامد.»

هنر پست‌مدرن

رضاخانی نقاشی و هنر را علاوه بر زیبایی بصری و مفهومی، درآمدزا نیز می‌داند و می‌گوید: «بسیاری از افراد معتقدند با نقاشی و هنر نمی‌توان درآمدزایی کرد، به همین دلیل یا مهاجرت می‌کنند و از ایران می‌روند یا به شغل‌های دیگر روی می‌آورند. هر چند همه از هنر خیابانی وحشت دارند و آن را هنری ضعیف برای درآمدزایی می‌دانند، اما این‌گونه نیست. بارها به خرابه‌هایی رفته‌ام و اثری روی یکی از دیوارهایش کشیده‌ام که باعث شده هنرمندان زیادی به این هنر روی بیاورند. آثاری که در کنار ساحل و روی دیوار مخروبه‌ها خلق می‌شوند برای مردمی که برای تفریح و استراحت کنار ساحل می‌آیند و با آن اثر روبه‌رو می‌شوند، متحول‌کننده و لذتبخش است. بعد از جام جهانی ۲۰۲۲ و قهرمانی آرژانتین تصویری از مسی با کاپ قهرمانی روی یکی از دیوارهای شهر کشیدم که مورد توجه قرار گرفت. همچنین سال ۸۶ با موضوع آلودگی هوا طرحی روی یکی از دیوارهای خیابان کارگر کشیدم که هنوز هم روی آن قرار دارد و تلنگری است برای رهگذران که هوای شهر را با دست خودشان آلوده نکنند. یکی از روزها هم روی منبع آب زنگ‌زده‌ای که در طبیعت رها شده بود تصویری از خرگوش کشیدم تا به فکر حیواناتی باشیم که به آب نیاز دارند. یک بار روی یکی از سطل‌های زباله در عباس‌آباد چهره خشمگینی را به تصویر درآوردم تا پیامی باشد برای همه که زباله‌ها را در طبیعت رها نکنند. یک هنرمند با ایده گرفتن از طبیعت و اطراف خودش می‌تواند طرح‌هایی با موضوعات اجتماعی و فرهنگی در محیط‌های شهری و روستایی خلق کند تا تلنگری باشد و رهگذران را برای لحظه‌ای به فکر فرو ببرد.»

رضاخانی با بیان اینکه ایجاد فضای هنری برای عکاسی و اشتراک‌گذاری در فضای مجازی، ایده و انگیزه گرفتن از نمونه‌هایی است که یک دیوار یا سنگ مرده ایجاد می‌کند، می‌گوید: «زمانی هنرمند به خلاقیتی در زمینه‌ای می‌رسد که تمام سبک‌ها را بداند و بلد باشد. هر مکانی، سبک خاصی برای انجام کار می‌طلبد اما در کل، نقاشی‌های دیواری لغزش رنگ روی سطح است؛ یعنی در سرعتی بالا آنچه که در دسترس ماست برای به تصویر کشیدن موضوع برمی‌داریم و استفاده می‌کنیم. به عنوان مثال صحنه نقاشی آسمان باید آبی باشد، اما رنگی دم دست ماست که می‌توانیم آسمان را سبز کنیم. اینجا وارد جریان پست‌مدرن می‌شویم زیرا نگاه، مردمی و کار سرعتی است. بنابراین می‌توانیم از سبک پست‌مدرن استفاده کنیم. ۸۵ درصد کارهای من روی دیوارهای شهری، مخروبه، خیابانی و کارخانه‌های مخروبه و نقاشی‌های خیابانی پست‌مدرن است. ما قصد داریم به خلق زیبایی جهان و کشورمان اضافه کنیم. هر نقاشی باید ما را یاد خدا بیندازد و باورهای اجتماعی ما را بالا ببرد.»

مزایای هنر خیابانی برای جامعه

امروزه بسیاری از هنرمندان خیابانی آثار هنری خود را به شکل مطلوبی در شهرها به اجرا درمی‌آورند و از این طریق نه تنها به زیباسازی شهر می‌پردازند، بلکه در افزایش نشاط میان مردم نیز نقش مهمی ایفا می‌کنند. بر اساس مطالعات انجام شده، هنر عمومی می‌تواند حس مکان و هویت جامعه را تغییر دهد و شهرها و شهرک‌ها را از کسالت دور کند. به طور کلی مزایای هنر خیابانی را می‌توان در این موارد پیدا کرد؛ اول کمک به زیباسازی شهری که رنگ و شادابی را به بخش‌های بی‌روح یک جامعه می‌دهد و دوم اینکه می‌تواند موجب جذب گردشگران شود و توسعه اقتصادی را به ارمغان بیاورد.

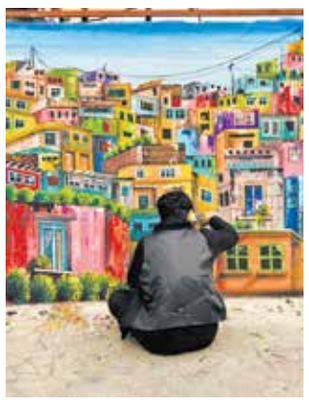

آگهی مناقصه عمومی دو مرحله‌ای

نوبت دوم

شرکت سنگ آهن مرکزی ایران

۱- نام دستگاه مناقصه‌گزار:
شرکت سنگ آهن مرکزی ایران - بافق

۲- موضوع مناقصه:
کارهای باقی مانده اجرای شبکه جمع‌آوری و انتقال و نصب انشعابات فاضلاب شهر بافق به روش سرمایه‌گذاری داخلی

۳- نحوه خرید اسناد مناقصه: به‌صورت اینترنتی براساس شرایط مندرج در سایت WWW.ICIOC.ir

۴- مبلغ و نوع تضمین شرکت در مناقصه: ضمانت‌نامه بانکی یا واریز مبلغ تضمین به‌حساب شماره ۰۱۰۵۱۸۱۷۶۶۰۰۹ بانک ملی شعبه آهنشهر بافق به مبلغ هفتاد و چهار میلیارد و هشت میلیون و سیصد و پنجاه و پنج هزار و یکصد و بیست و سه ریال

۵- زمان فروش اسناد: از تاریخ ۱۴۰۳/۱۰/۲۶ لغایت ۱۴۰۳/۱۱/۰۵

۶- شرایط شرکت در مناقصه: داشتن حداقل رتبه یک رشته آب از سازمان برنامه و بودجه و دارای ظرفیت آزاد

۷- زمان تحویل اسناد مناقصه:
تا ساعت ۱۴:۰۰ روز دوشنبه مورخ ۱۴۰۳/۱۱/۱۵

۸- محل تحویل اسناد مناقصه:
یزد - میدان امام حسین (ع) - ابتدای بلوار شهید بهشتی - شرکت سنگ آهن مرکزی ایران (سهامی خاص) - دبیرخانه کمیسیون معاملات - تلفن تماس (۰۳۵۳۶۲۸۵۶۳۰)

جهت کسب اطلاعات بیشتر با شماره تلفن‌های ۰۳۵۳۱۴۵۴۴۴۱ و ۰۳۵۳۱۴۵۴۴۳۷ تماس حاصل نمایید.

شرکت سهامی خاص سنگ آهن مرکزی ایران- بافق

تجدید مزایده عمومی ۱۴۰۳/۰۶

شرکت صنایع معدنی نوظهور کویر بافق (سهامی خاص)

شرکت صنایع معدنی نوظهور کویر بافق (سهامی خاص) در نظر دارد گندله آهن شرکت سنگ آهن مرکزی ایران را از طریق مزایده عمومی و تشریفات قانونی به شرکت‌های واجد صلاحیت و با شرایط به‌شرح ذیل، به‌فروش برساند.

۱- موضوع مزایده: فروش گندله آهن به مقدار ۲۰ هزارتن براساس مشخصات فنی مندرج در اسناد مزایده

۲- مدت قرارداد: ۱ ماه شمسی و قابل تمدید براساس شرایط مزایده

۳- زمان دریافت اسناد مزایده: شنبه ۲۹ دی لغایت پایان وقت اداری دوشنبه ۱ بهمن ماه ۱۴۰۳

۴- مدارک مورد نیاز جهت تحویل اسناد مزایده: واریز مبلغ ۱۰,۰۰۰,۰۰۰ (ده میلیون) ریال به‌شماره شبای IR ۹۶۰۱۳۰۱۰۰۰۰۰۰۰۰۲۷۵۰۱۴۲۶۵ بانک رفاه کارگران به‌نام شرکت صنایع معدنی نوظهور کویر بافق به‌همراه معرفی‌نامه از طرف شرکت کنندگان

۵- نحوه دریافت اسناد:
آدرس دفتر مرکزی: بافق - شهرک آهنشهر - میدان توحید - پلاک ۱۲۷ به کدپستی ۸۹۷۵۱۳۳۱۹۲ به‌شماره تماس ۹-۰۳۵۳۸۴۲۱۰۰۰
آدرس دفتر تهران: خیابان شریعتی- خیابان معلم- روبه‌روی مرکز جغرافیایی- برج فردوسی طبقه ششم واحد ۱ به کدپستی ۱۶۳۹۶۸۵۱۶۵ به‌شماره تماس ۰۲۱-۸۸۳۹۷۴۲۷
همچنین جهت دریافت اوراق مزایده و سایر شرایط به آدرس www.nomico.co و یا از طریق ایمیل سازمانی cs@nomico.co مراجعه نمایید.

۶- آخرین مهلت تسلیم پیشنهادها: سه شنبه ۲ بهمن ماه ۱۴۰۳ تا پایان وقت اداری

۷- این آگهی هیچ گونه تعهدی برای دستگاه مزایده‌گزار ایجاد نمی‌نماید و این شرکت در رد و قبول کلیه پیشنهادهای واصله مختار خواهد بود.

آگهی مناقصه عمومی شماره ۲۴-۱۴۰۳

صنایع شهید مسلمی در نظر دارد خرید موارد ذیل را از طریق برگزاری مناقصه عمومی به‌طور جداگانه به پیمانکاران واجد شرایط واگذار نماید. لازم به ذکر است جهت دریافت اسناد مناقصه داشتن رزومه شرکت، معرفی‌نامه الزامی است و تنها در صورتی اسناد مناقصه به نماینده شرکت ارائه می‌گردد که رزومه مورد تأیید صنایع واقع گردد. از کلیه متقاضیان واجد شرایط، دعوت می‌شود از تاریخ درج آگهی جهت دریافت اسناد مناقصه و پیوست فنی قبل از مراجعه با شماره تلفن ذکر شده حتما هماهنگ شود: ۰۲۱-۳۶۰۷۷۰۵۴ و سپس مراجعه نمایند. مهلت دریافت اسناد مناقصه از تاریخ ۱۴۰۳/۱۰/۲۹ لغایت ۱۴۰۳/۱۱/۱۴ از ساعت ۰۸:۰۰ صبح الی ۱۲:۳۰ و از ساعت ۱۴:۰۰ لغایت ۱۵:۳۰ خواهد بود و اسناد مناقصه را می‌بایست تا پایان وقت اداری روز دوشنبه مورخه ۱۴۰۳/۱۱/۱۵ به آدرس مذکور تحویل نمایند. استعلام‌های واصله واجد شرایط در روز سه‌شنبه مورخه ۱۴۰۳/۱۱/۱۶ رأس ساعت ۰۸:۰۰ صبح بازگشایی و بررسی خواهد شد. به پیشنهادهای فاقد امضا، مهر یا سپرده معتبر، مخدوش و مشروط و پیشنهادات واصله بعد از مهلت مقرر ترتیب اثر داده نخواهد شد.

پرداخت هزینه آگهی مناقصه به‌عهده برندگان مناقصه می‌باشد.
هر شرکت‌کننده جهت حضور در یک یا چند موضوع مناقصه مختار می‌باشد.

۱ پرسکاری قطعه باکد ۰۷-۰۱-۱۵۴ به تعداد ۱۲۵/۰۰۰ عدد (استعلام شماره ۶۶۰)
۲ ماشینکاری قطعه باکد ۰۰۵۷-۰۱-۱۵۴ به تعداد ۴۰/۰۰۰ عدد (استعلام شماره ۶۶۱)
۳ ماشینکاری قطعه باکد ۰۲۰۰۰-۶۰۰ به تعداد ۳۳/۰۰۰ عدد (استعلام شماره ۶۶۲)
۴ ماشینکاری قطعه باکد ۰۰۱۶-۰۱-۱۵۴ به تعداد ۲۲/۰۰۰ عدد (استعلام شماره ۶۶۳)
۵ ماشینکاری و مونتاژ مجموعه قطعه باکد ۰۰۰۰۰۰-۴۰۰ به تعداد ۱۴/۰۰۰ عدد (استعلام شماره ۶۶۴)
۶ خرید قطعه باکد ۰۲۰۰۰۰ - ۰۱-۳۰۰ به تعداد ۵۰ عدد (استعلام شماره ۶۶۵)
۷ خرید قطعه باکد ۰۰۴۲-۰۱ به تعداد ۵۰ عدد (استعلام شماره ۶۶۶)
۸ خرید قطعه باکد ۱۰۰۰۰۰ - ۰۱-۳۳۰ به تعداد ۵۰ عدد (استعلام شماره ۶۶۷)
۹ خرید قطعه باکد ۰۰۳۷-۰۱ به تعداد ۳۰۰ عدد (استعلام شماره ۶۶۸)
۱۰ خرید قطعه باکد ۲۰۰۰۰۰ - ۰۱-۳۲۰ به تعداد ۵۰ عدد (استعلام شماره ۶۶۹)
۱۱ خرید مجموعه قطعه باکد ۳۱-۰۱ به تعداد ۱۳ عدد (استعلام شماره ۶۷۰)
۱۲ خرید قطعه باکد ۰۰۳۶-۰۱ به تعداد ۵۰ عدد (استعلام شماره ۶۷۱)
۱۳ خرید مجموعه قطعه باکد ۳۴-۰۱ به تعداد ۵۰ عدد (استعلام شماره ۶۷۲)
۱۴ خرید مجموعه قطعه باکد ۱-۳۲۰-۰۱ به تعداد ۱۳ عدد (استعلام شماره ۶۷۳)
۱۵ خرید مجموعه قطعه باکد ۳۳-۰۱ به تعداد ۱۵ عدد (استعلام شماره ۶۷۴)
۱۶ خرید قطعه باکد ۰۰۰۳-۰۱-۱۵۴ به تعداد ۸۰/۰۰۰ عدد (استعلام شماره ۶۷۵)
۱۷ خرید قطعه باکد ۰۲۰۰۰-۰۰۴۳ - ۰۱-۱۵۴ به تعداد ۴۱/۰۰۰ عدد (استعلام شماره ۶۷۶)
۱۸ خرید قطعه باکد ۰۱۰۰۰-۰۰۲۸-۰۱-۱۵۴ به تعداد ۴۰/۰۰۰ عدد (استعلام شماره ۶۷۷)
۱۹ خرید قطعه باکد ۰۱۰۰۰-۰۰۲۹-۰۱-۱۵۴ به تعداد ۴۰/۰۰۰ عدد (استعلام شماره ۶۷۸)
۲۰ خرید قطعه باکد ۰۱۰۰۰-۰۰۳۴-۰۱-۱۵۴ به تعداد ۳۰/۰۰۰ عدد (استعلام شماره ۶۷۹)
۲۱ خرید قطعه باکد ۰۰۳۸-۰۱-۱۵۴ به تعداد ۱۸۰/۰۰۰ عدد (استعلام شماره ۶۸۰)
۲۲ خرید قطعه باکد ۰۰۳-۴۹-۲۳۹ به تعداد ۳/۰۰۰ عدد (استعلام شماره ۶۸۱)
۲۳ خرید قطعه باکد ۰۰۱۰۰۸۶۳ به تعداد ۱ عدد (استعلام شماره ۶۸۲)
۲۴ خرید میلگرد آلومینیومی قطر ۶۶ جنس ۲۰۰۷ باکد ۰۲۱۰۱۳ به مقدار ۲۹/۰۰۰ کیلوگرم (استعلام شماره ۶۸۳)
۲۵ خرید تسمه مسی ۳۰۱۲۰ باکد ۰۳۳۰۰۱ به مقدار ۲۴/۰۰۰ کیلوگرم (استعلام شماره ۶۸۴)
۲۶ خرید تسمه مسی ۵/۴ ۱۲۰ باکد ۰۳۳۰۰۱۱ به مقدار ۱۹/۰۰۰ کیلوگرم (استعلام شماره ۶۸۵)
۲۷ خرید تسمه آلومینیومی ۱۹۰×۱۵۲۰×۳ جنس ALMG 5 باکد ۲۶۰۰۳۸ به مقدار ۶۰/۰۰۰ کیلوگرم (استعلام شماره ۶۸۶)
۲۸ اخذ خدمات تخصصی دکتر تغذیه باکد ۰۰۱۰۰۴۸۷ به مدت ۱۲ ماه شمسی (استعلام شماره ۶۸۹)
۲۹ خرید و نصب پکیج و رادیاتور به تعداد ۱ عدد (استعلام شماره ۶۹۰)
۳۰ خرید پمپ اسید بشکه‌ای باکد ۷۵۰۰۱۶ به تعداد ۲ عدد (استعلام شماره ۶۹۱)
۳۱ خرید پمپ اسید کف کش باکد ۷۵۰۰۱۴ به تعداد ۲ عدد (استعلام شماره ۶۹۲)
۳۲ اخذ خدمات از دیاد بنای کارگاه باکد ۰۰۱۰۰۲۱۱ به متراژ ۱۵۰ متر مربع (استعلام شماره ۶۹۳)
۳۳ خرید کفپوش کاذب فولادی باکد ۰۱۱۵۰۰۱۷ به متراژ ۳۰ متر مربع (استعلام شماره ۶۹۴)
۳۴ اخذ خدمات تعمیر دستگاه تراش CNC باکد ۰۰۱۰۰۷۵۸ به تعداد ۲ دستگاه (استعلام شماره ۶۹۵)
۳۵ اخذ خدمات احداث آزمایشگاه آبکاری باکد ۰۰۱۰۰۵۲۴ به تعداد ۱ واحد (استعلام شماره ۶۹۶)
۳۶ اخذ خدمات بازسازی آزمایشگاه الکترونیک باکد ۰۰۱۰۰۵۲۳ به تعداد ۱ واحد (استعلام شماره ۶۹۷)
۳۷ خرید اقلام جهت راه‌اندازی دستگاه پکیج روفتاب باکد ۰۰۱۰۰۴۲۸ به تعداد ۱ دستگاه (استعلام شماره ۶۹۸)
۳۸ خرید خدمات تهیه، نصب و راه‌اندازی سیستم خنک کاری جهت دستگاه باکد ۰۰۱۰۰۹۰۲ مطابق پیوست (استعلام شماره ۶۹۹)
۳۹ خرید خدمات تهیه، نصب و اجرای تأسیسات مکانیکی موتور خانه باکد ۰۰۱۰۰۴۹۳ مطابق پیوست (استعلام شماره ۷۰۰)
۴۰ خرید ادوات مصرفی برقی باکد ۰۰۱۰۰۹۰۱ مطابق پیوست (استعلام شماره ۷۰۱)

۱۸۶۴۵۳۶-۳۶۰۶

خبرهای موبایل

■ هـوآوی در آینده نزدیک ۲ مدل گوشـی تاشـو جذاب Pocket 3 و احتمـالاً همزمـان، تبلـت کوچکـی را معرفـی می‌کند. گوشـی پاکت ۳ باریک‌تـر، کوچک‌تر و سبک‌تر از نسـل قبلی‌اش یعنی گوشی تاشو Pocket2 خواهد بود.

■ گوشـی هوشـمند تاشـو Oppo Find N5، لقـب باریک‌ترین گوشـی تاشـو جهان را به خود گرفته است و احتمـالاً در فوریه امسـال معرفی خواهد شـد.

■ اپـل بـازار چیـن را بـه «هـوآوی» و «ویـوو»، دو تولیدکننـده داخلـی چینـی باخـت.

■ نوکیـا بـا راه‌اندازی مـوزه آنلایـن، دو دهـه طراحی محصـولات خـود را به نمایـش گذاشـت. در این موزه آنلایـن، بیش از ۷۰۰ طرح، عکـس محصول و مصاحبه موجود اسـت.

■ بـه لطـف قابلیـت تشـخیص تصـادف اپـل‌واچ و تماس خـودکار با خدمـات اورژانس، مردی ۵۵ سـاله در ماساچوسـت که حین رانندگی بیهوش شـده بود، از مـرگ نجـات یافت. ایـن موضـوع نشـان می‌دهد ویژگی‌هـای ایمنی و سـلامت اپل‌واچ چقـدر می‌تواند در زندگـی کاربران حیاتی باشـد.

■ ایرپـاد ۲۰۲۵ ایتـل بـا ۳۰ سـاعت پخش موسـیقی و حذف نویز هوشـمند معرفی شـد. این ایرپاد با ظاهری جدیـد و ویژگی‌هایـی ماننـد حـذف نویز هوشـمند، عمـر باتـری طولانـی و مقاومـت در برابـر آب معرفـی شـده است.

خبرهای تکنولوژی

■ به‌تازگی استارتاپ Luma Labs مدل هوش مصنوعی Ray۲ را معرفـی کرده که از Sora هـم عملکرد بهتری دارد و ازطریـق دسـتورات متنـی یا تصویـر، ویدیوهای ۱۰ ثانیه‌ای باکیفیت و واقعی‌تری تولید می‌کند.

■ متـا از مـدل هـوش مصنوعـی پیشـرفته SeamlessM4T رونمایـی کـرده کـه می‌تواند گفتار را در ۱۰۱ زبـان مختلف به‌صورت مسـتقیم ترجمه کند.

■ آخریـن بررسـی‌های مجمـع جهانی اقتصاد نشـان می‌دهـد هـوش مصنوعـی می‌توانـد تـا سـال ۲۰۳۰ حـدود ۹۲ میلیـون موقعیت شـغلی را از بیـن ببرد اما ۱۷۰ میلیـون شـغل جدید ایجـاد کند.

■ یک سـگ روباتیک با نـام «بلک پانتر۲» کـه با الهام از یوزپلنگ‌هـا طراحی شـده، می‌تواند بـا کمک هوش مصنوعی و یادگیری ماشـین (ML)، حرکـت کرده و ۱۰۰ متر را در کمتـر از ۱۰ ثانیه بدود.

■ بـه دنبال اعمال فشـار به تیک تاک بـرای فروش آن بـه یـک سـرمایه‌گذار امریکایـی، تیک‌تاک قصـد دارد خدمات خود را در خاک امریـکا متوقف کند. به همین دلیل بسـیاری از کاربـران به یک برنامـه چینی دیگر به نام ردنـوت (RedNote) روی آورده‌اند.

خبرهای فضا

■ اسـپیس ایکـس در هفتمیـن آزمایش استارشـیپ موفق شـد بوسـتر Super Heavy را برای دومین بار بـا بازوهای روباتیـک برج پرتـاب، بازیابی کنـد. اما با وجود ایـن موفقیت، چند موتور موشـک استارشـیپ از کار افتـاد و منفجر شـد. اما در مقابـل، جف بزوس در کمپانـی بلـو اوریجیـن، موفـق بـه پرتاب موشـک عظیـم «نیوگلـن» شـد و مورد تحسـین ایلان ماسـک قـرار گرفت.

■ اخترشناسـان با استفاده از تلسـکوپ فضایی جیمز وب یکـی از دورتریـن و اولین ابرنواخترهـای جهان را کشف کردند.

خبرهای علم

■ دانشـمندان می‌خواهنـد بـا روشـی جدیـد عناصر کمیـاب ازجمله لانتانیدهـا که در تولید باتـری، آهنربا و صفحه‌نمایـش کاربـرد دارند را از زباله‌های هسـته‌ای بازیافـت کنند.

■ پژوهشـگران معتقدنـد می‌تـوان بـا ذخیـره کربن در مصالـح سـاختمانی انـواع بناها، تغییـرات اقلیمی را کاهـش داد.

■ محققـان ابزاری به نام «FaceAge» سـاخته‌اند که با تحلیل هوشـمند عکس‌های چهره، سـن زیستی فرد را تخمیـن می‌زنـد و در پیش‌بینی بقای بیمارسـرطانی بهتر از پزشـکان عمل می‌کند. مثلاً یک بیمار ۹۰ سـاله با کمک این فناوری، ۶۶ سـاله شـناخته شد و پزشکان درمان سـرطان وی را ادامه دادند.

■ دانشـمندان موفق شدند یک حسـگر جدید سازگار بـا محیـط زیسـت و منطبق بـا بافت‌های بـدن تولید کننـد که امـکان نظارت بـر مغز را در مراحل پیشـروی بیماری فراهـم خواهد کرد.

خبرهای خودرو

■ تویوتـا یاریس GR M، به‌تازگـی از یک مدل مفهومی جدیـد هاچ‌بک موتـور وسـط در نمایشـگاه خودروی توکیـو ۲۰۲۵ رونمایـی کـرده اسـت. ایـن خـودروی مفهومـی موتـور چهارسـیلندر جدیـد «G20E» بـا حجـم دو لیتر دارد که در پشـت صندلی‌هـا قرار گرفته و هنوز جزئیات کامل مانند نوع دیفرانسـیل آن منتشر نشـده است.

■ شـرکت «وی رایـد» یـک وسـیله نقلیـه خـودران روبوبـاس را ابداع کرده کـه می‌تواند ۹ مسـافر را جابه جا کنـد و اولین پروژه اتوبوس خـودران تجاری در یک فـرودگاه اروپایی به حسـاب می‌آید. این خـودرو اولین مینـی بوس کاملاً خودران محسـوب می‌شـود که برای جاده‌های باز شـهری طراحی شـده اسـت.

عکس: MIT

راز چشمک‌های سیاه‌چاله

گزارش

میترا جلیلی
دبیر گروه فناوری

با وجود موفقیت‌های فضایی بشـر، هنوز هم سـیاه‌چاله‌ها اسـرار زیادی دارند و دانشـمندان به دنبال رمزگشـایی این رازها هسـتند. دانشـمندان دانشـگاه MIT هـم بـرای کشـف رازهای سـیاه‌چاله‌ها تلاش می‌کنند و یکـی از موضوعات ارائه شـده در دویسـت‌وچهل‌وپنجمین نشسـت انجمن نجـوم امریکا هم کشـف تازه‌ای از یک سـیاه‌چاله بود.

تولید اشعه ایکس با پلاسمای داغ

ستاره‌شناسـان MIT کـه سال‌هاسـت روی سـیاه‌چاله ES 1927+6541 کار می‌کنند، اکنـون بـاز هم همـان سـیاه‌چاله را شـکار کـرده و در این نشسـت، از رفتار بی‌سـابقه آن خبـر داده‌اند.

در ایـن سـیاه‌چاله ابتدا یک ناپدید شـدن غافلگیرکننـده رخ داد و حـالا سوسـو زدن‌هـای عجیـب آن، توجه محققـان را به خـود جلـب کـرده اسـت. دانشـمندان از چشـمک زدن‌های اشـعه ایکـس متصاعد شـده از این سـیاه‌چاله غول پیکر خبر داده و یـادآور شـده‌اند کـه میـزان این سوسـو زدن‌هـا بـه طـور مرمـوزی شـتاب گرفتـه اسـت. (درونی‌ترین نواحـی سـیاه‌چاله، محیط‌هایی بـا انرژی بسـیار بالا هسـتند؛ جایی که اشـعه ایکس توسط پلاسمای داغ و سـریع در حـال حرکت، تولید می‌شـود).

قایم باشک سیاه‌چاله

جرم سـیاه‌چاله ES 1927+6541 به اندازه یک میلیون خورشـید اسـت و در کهکشانی بـا فاصلـه ۲۷۰ میلیـون سـال نـوری از ما قـرار گرفته اسـت. «اریـن کارا»، اسـتادیار فیزیـک در MIT و «مـگان مسترسـون»، فـارغ التحصیـل فیزیـک MIT، بخشی از تیمی بودند که این سـیاه‌چاله را در سـال ۲۰۱۸ پیـدا کردند. تـاج سـیاه‌چاله - ابری از پلاسـمای سـفید چرخـان و داغ - بـه طور ناگهانـی ناپدیـد شـد و سـپس خـود را به آرامـی، در طـول زمان بازسـازی کـرد. این خاموشـی کوتـاه هرچنـد چشـمگیر ولـی اولیـن بـار بـود کـه در نجـوم سـیاه‌چاله مشـاهده می‌شـد.

هر ۷ دقیقه یک چشمک

«اریـن کارا» گفت: در سـال ۲۰۲۲، تیم ما با کمـک XMM-Newton، یـک رصدخانه فضایی پرتو ایکس که بـه نام‌های مأموریت طیف‌سـنجی پرتـو ایکـس بـا توان بـالا و مأموریـت چندآینـه‌ای پرتـو ایکـس نیـز شـناخته می‌شـود، به رصد این سـیاه‌چاله پرداخـت. بدیـن ترتیب، ایـن رصدخانه در دسـامبر ۱۹۹۹ توسـط آژانس فضایـی اروپا روی موشـک آریان ۵ به مـدار نزدیک زمین پرتاب شـد.

وی افـزود: محققان MIT متوجه شـدند که اشـعه ایکس از سیاه‌چاله ES 1927+6541 بـا فرکانـس فزاینـده‌ای نوسـان نـور دارد. محققان در مطالعه دو سـاله خـود دریافتند کـه سوسـو زدن ایـن سـیاه‌چاله بـه طـور پیوسـته رو به افزایش اسـت و از سوسو زدن هر ۱۸ دقیقه یکبار به ۷ دقیقه رسـیده است. «مگان مسترسـون» هم گفت: مـا هرگز این تغییر چشـمگیر را در سـرعت چشمک زدن ندیـده بودیـم. ایـن بـه هیـچ وجه شـبیه سـیاه‌چاله‌های کلان جـرم معمولـی نبود.

سناریوهای سوسو زدن سیاه‌چاله

محققـان سـناریوهایی بـرای توضیـح این نورهـا و سوسـوزدن‌ها مطـرح کرده‌انـد و محتمل‌تریـن دلیـل آن را یـک کوتولـه سـفید در حال چرخش می‌داننـد. کوتوله سـفید آخریـن مرحلـه تکامل سـتاره‌های کم‌جرم یـا سـتاره با جرم متوسـط اسـت و درخشـش آن را حاصـل انتشـار انـرژی گرمایی ذخیره‌شـده می‌دانند چراکه فرآیند هم‌جوشـی در کوتوله سـفید رخ نمی‌دهد. از نـگاه دانشـمندان، احتمال مـی‌رود این سوسـو زدن‌هـا، درواقـع هسـته بسـیار فشـرده یک سـتاره مرده باشـد کـه به دور سـیاه‌چاله می‌چرخـد و درحـال نزدیـک شـدن به افـق رویداد خـود اسـت؛ مرزی کـه فراتـر از آن هیـچ چیـز نمی‌توانـد از جاذبـه و گرانـش سـیاه‌چاله فـرار کنـد. بنابراین، کوتوله سـفید بایـد بتواند یک کار عجیـب انجام دهـد تا بـدون افتـادن، به لبه سـیاه‌چاله بیاید. «اریـن کارا» دراین باره گفـت: تخمیـن زده می‌شـود جـرم کوتوله سـفید حـدود یـک دهم جـرم خورشـید اسـت. در مقابـل، خـود ایـن سـیاه‌چاله عظیـم جرمی برابر با یک میلیون خورشـید دارد. وقتـی جسـمی تـا ایـن حـد بـه یک سـیاه‌چاله بسـیار پرجرم نزدیک می‌شـود، انتظار می‌رود امواج گرانشـی سـاطع شوند و جسـم را بـه سـیاه‌چاله نزدیک‌تـر کنند. وقتـی کوتوله سـفید نزدیک‌تر می‌شـود، با سـرعت بیشـتری حرکـت می‌کند کـه این موضـوع می‌توانـد توضیحی بـرای افزایش سوسو زدن سـیاه‌چاله باشـد. در حالی که گرانـش سـیاه‌چاله ممکـن اسـت کوتوله سـفید را به سـمت داخل بکشـد، سـتاره تنها بخشـی از لایه بیرونی خـود را به درون سـیاه‌چاله می‌ریـزد. این ریزش بـه عنوان یک ضربـه کوچک عمل می‌کنـد، به طوری که کوتوله سـفید فشـرده، می‌تواند در برابر عبور از مـرز سـیاه‌چاله، مقاومـت کند.

این تیـم معتقـد اسـت، اطلاعات بیشـتر در ایـن زمینـه را احتمـالاً می‌توان توسـط رصدخانه‌هـای نسـل بعـدی ماننـد آنتـن فضایی تداخل سـنج لیـزری آژانس فضایی اروپـا (LISA) دریافـت که در اواسـط دهه ۲۰۳۰ از آن بهره‌بـرداری خواهـد شـد.

حلقه لوکس هوشمند برای دوستداران قهوه

فناوری

آرزو کیهان
خبرنگار

یک شـرکت انگلیسی از اولین انگشـتر لوکس و هوشمند جهان بـا طلای ۱۸ عیـار رونمایی کرد.

ایـن روزها تعداد دوسـتداران قهـوه روبه افزایش اسـت و شـاید هم برخـی، با زیـاده‌روی در مصرف این نوشـیدنی، گرفتـار کم خوابی و بیداری شـبانه شـوند. بـرای حل این مشکل، شرکت انگلیسی «اولتراهیومن» دست به کار شده و حلقه هوشـمند «Rare» که به صورت سفارشی از جنس طلا یا پلاتین طراحی و سـاخته می‌شود را ارائه داده است.

ایـن حلقه هوشـمند عـلاوه بر سـنجش میـزان کافئین دریافتـی توسـط کاربـر، شـاخص‌های کلیدی سـلامت را رصـد می‌کند و البته سـازندگان آن معتقدنـد که محصول آنهـا از حلقه سامسـونگ عملکرد بهتـری دارد و ظاهر آن نیز جذاب‌تر اسـت. این حلقـه بر خواب، میـزان فعالیت روزانه، تعـداد و تغییـرات ضربان قلب، میزان اسـترس و دمـای بدن نیـز نظارت می‌کنـد. بدین ترتیـب، داده‌های جمـع‌آوری شـده از طریـق اپلیکیشـنی که همـراه با این محصول فناورانه ارائه می‌شـود، بر صفحه نمایش گوشـی هوشـمند نقـش می‌بنـدد و کاربـر می‌توانـد از وضعیـت سـلامت خود باخبر شـود. یکی دیگـر از قابلیت‌های این محصـول فناورانـه، اندازه‌گیری میـزان کافئیـن دریافتی کاربـر اسـت. در سـطح داخلـی حلقـه، بخشـی بـه نام کافئیـن وجـود دارد کـه با کلیـک روی آن، میـزان مصرف قهـوه کاربر در طـول روز و همچنیـن اطلاعـات و داده‌ها روی گوشـی هوشـمند نمایش داده می‌شـود و در صورتی کـه کاربـر در مصرف قهـوه زیـاده‌روی کرده باشـد، به وی هشـدار می‌دهد. این حلقـه در قالب نمودارهـا و پیام‌ها، از طریـق گوشـی با کاربـر ارتبـاط می‌گیرد و به او گوشـزد می‌کنـد که بایـد مصرف کافئیـن را کاهش دهـد تا خواب مناسبی داشـته باشد.

تغییر عکس در یک ثانیه

علم

محبوبه ستارزاده
خبرنگار

تصور کنیـد قاب عکسـی روی دیوار خـود دارید که وقتـی اتـاق خیلـی گـرم یا سـرد می‌شـود، عکس موجـود در قاب به طـور کامل تغییر می‌کنـد، زاویه عکـس یـا رنگ‌هـای آن عـوض می‌شـود. بـه این ترتیب هر روز و در هر سـاعت دکوراسیون اتاق شما به طـرز جالبی تغییـر می‌کند.

کاربردهای ترموکرومورف

شـاید بـا خـود بگوییـد این موضـوع شـبیه تغییر رنـگ لیوان‌هـای حرارتی بـا تغییر دمای نوشـیدنی اسـت ولـی واقعیـت این اسـت کـه این فنـاوری کامـلاً متفـاوت اسـت و با دنیـای علم گـره خورده اسـت. در ایـن کار جالـب، مهندسـان دانشـگاه MIT فناوری چاپ جدیدی به نام ترموکرومورف (Thermochromorph) ایجاد کرده‌اند تا تصاویری تمـام رنگـی بسـازند کـه در پاسـخ بـه دمـا تغییر می‌کنند. محققان دانشـگاه MIT معتقدند می‌توان از «ترموکرومـورف» اسـتفاده‌های زیـادی کـرد. این تغییـر رنـگ نـه تنهـا در دکوراسـیون خانه‌هـا که در بیلبوردهـای تبلیغاتـی هم بسـیار کارآمد اسـت و می‌تـوان از آن بیشـترین بهـره را گرفـت. یـک کاربرد فرضـی ترموکرومورف، بیلبوردی اسـت که در زمان‌هـای مختلـف روز با افزایش شـدت تابش نور خورشـید و گرم‌تر شـدن هوا، تغییر رنـگ می‌دهد. از دیگر موارد استفاده از ترموکرومورف، این است که در صورت داغ بودن بیش از حد شیشـه شیر کودک، لوگوی آن عوض می‌شـود و به مادر هشدار می‌دهد. همچنیـن از ایـن فنـاوری می‌توان برای مشـخص کـردن مراکـز گردشـگری، موزه‌هـا و گالری‌هـای مناسـب بازدید بـرای توریسـت‌ها در هوای سـرد یا گرم اسـتفاده کرد.

یک تکنیک به روز شده

در ترموکرومـورف دانشـگاه MIT، تصویـر در واقـع می‌توانـد بیـن دو مـدل کامـلاً متفـاوت جابه‌جـا شـود. به عنوان مثال یکـی از تصاویـر در دمای اتاق ظاهـر می‌شـود و وقتـی جیوه بـه دمـای ۳۵ درجه سـانتی گراد (۹۵ درجـه فارنهایـت) رسـید، تصویـر تعویـض و یک شـکل دیگر نمایان می‌شـود. در این ترفنـد، یک تصویـر با جوهرهایی چاپ می‌شـود که روشـن می‌شـوند و با گرم شـدن، رنـگ می‌گیرند، در حالی که تصویر دیگر، رنگی شـروع می‌شـود و با گرمـا، تنها واضح می‌شـود.

در تعویض ایـن تصاویر فناوری چندانی به کار نرفته و تنها علم اسـت که خود را نشان می‌دهد.

ایـن کار بـا اسـتفاده از یـک تکنیـک چـاپ بلوک چوبـی انجـام می‌شـود کـه در آن هر تصویـر قبل از پوشـانده شـدن با جوهـر ترموکرومیـک، با لیزر روی بلـوک حک می‌شـود. در این تغییـر جذاب که هنوز در مراحل آزمایشـی قرار دارد، سـه تصویر پویا بـه کار رفته که هر کـدام، یک مورد اسـتفاده بالقوه متفاوت را نشـان می‌دهند. یکـی از این تصاویر یک ماهی را نشـان می‌دهد که با گرم شـدن هوای اتاق یـا بیلبـورد موجود در فضـای باز، به اسـکلت ماهی تبدیل می‌شـود. پس از خنک شـدن اتاق یا هوا، باز هم عکس ماهی در قاب می‌نشـیند. چهره مردی از روبـه رو، یک تصویر دیگر اسـت که بـا افزایش دما، چهره مرد به نیم رخ تبدیل می‌شـود، گویی در حال دیدن یک انیمیشـن هستید.

روبات آسیمو قلب خودروهای برقی هوندا

خودرو

صهبا ملک
خبرنگار

هوندا با رونمایی از خودروی سـری 0 خود که از یک سیستم عامل خـودرو بهـره می‌گیـرد، رونمایـی کـرد. هرچند این خـودرو هنـوز در مرحله خودروهـای مفهومی جـای دارد اما می‌توان به آینده خودروهای برقی هوندا بسـیار امیدوار بود. این شرکت خودروسـاز فناور اعلام کرد، Asimo OS، اولین سیسـتم نرم‌افـزاری داخلی را بـرای خودروهـای الکتریکی سـری 0 آینده خود ارائه خواهد داد. این سیسـتم همه چیز را از مدیریت واحدهای کنترل الکترونیکی گرفته تا سیسـتم اطلاعات سـرگرمی و فناوری رانندگی خودکار، تأمین می‌کند.

در سـایت خبری هوندا آمده است: اسـتفاده از نام Asimo ادای احتـرام به روبـات محبوب هونـدا، آسـیمو و علاقه به فناورانه‌تر شـدن خودروهای سـری 0 هونداسـت. علاوه بر این، هوندا توافقی با شـرکت Renesas Electronics برای توسـعه یک سیسـتم روی تراشـه با کارآیـی بالا امضـا کرده اسـت. به این ترتیب در نسـل بعدی خودروهای برقی هوندا مدل‌های سـری 0 که تـا پایان دهه ۲۰۲۰ معرفی می‌شـود، به محیط زیست توجه ویژه‌ای شـده است. مشتریان می‌توانند با کمک یک سـرویس انرژی جدید به نـام Home Energy از تجربـه مالکیت خودروهای برقی بدون اسـترس با کاهش اثـرات زیسـت محیطـی لـذت ببرند. ادغام سیسـتم عامل Asimo در صنعت خودروسـازی، نشان می‌دهد که هوندا تا چه اندازه خودروهای برقی نسـل بعدی خـود را جدی گرفته اسـت. خودروهای شاسی‌بلند سـری 0 قابلیت‌هایی بیش از خودروهـای برقی دارند و یک تجربه نرم‌افـزاری و فناوری از نوع تسـلا را نشـان خواهند داد. هوندا عـلاوه بر حفظ ظاهر بیرونی این خـودروی مفهومی، در طراحی داخلی آن بسـیار نوآورانه عمل کرده اسـت. این خودرو فضای شیشـه‌ای بزرگ با سقف شیشـه‌ای و نمایشگرهای تمام‌عرض (full-width) در کابین دارد.

عکس: فارس

ماجرای تغییر نام برخی از مدارس در «باشت» چیست؟

یک تابلو؛ سهم خیرین مدرسه‌ساز

۴۰ درصد از مدارس ناایمن کشور در استان کهگیلویه‌وبویراحمد قرار دارد

گزارش خبری

بیتا میرعظیمی
خبرنگار

تغییر نام مدارس خیرساز و حذف نام آنها از سردر بیش از ۱۰ مدرسه در شهرستان باشت، چندی است که به یکی از موضوعات بحث برانگیز در استان کهگیلویه و بویراحمد تبدیل شده و نگرانی‌هایی را در میان جامعه محلی برانگیخته است. با این حال، مدیرکل نوسازی، توسعه و تجهیز مدارس استان به «ایران» می‌گوید که ما پیشتر از آموزش و پرورش استعلام گرفته و خواهان تعیین تکلیف و برنامه‌ریزی برای مشارکت خیرین و یا استفاده از اعتبارات دولتی شده ایم. اما پس از ساخت مدارس توسط جامعه خیرین و نصب موقت تابلوهایی به نام آنها، اعلام شده که مدارس مذکور به نام شهدا مزین بوده و نباید نام آنها تغییر کند.

مشارکت خیرین در نوسازی مدارس، مقاوم‌سازی آنها و ساخت مدارس جدید از مهم‌ترین اولویت‌ها در آموزش و پرورش کهگیلویه و بویر احمد است.

طبق گفته مدیرکل نوسازی مدارس استان به «ایران»، ۴۰ درصد از مدارس ناایمن کشور در استان کهگیلویه و بویراحمد قرار دارد و نام این استان را در صدر جدول مدارس ناایمن کشور قرار داده است. از طرفی، وجود بیش از ۴۸۰ مدرسه سنگی و ناایمن و کمبود فضای آموزشی بویژه در شهر یاسوج چالش بزرگی را پیش‌روی آموزش و پرورش استان قرار داده است. با این حال به دلیل محدودیت‌های اعتباری برای بازسازی و تکمیل این مدارس، خیرین مدرسه ساز به صورت سازمان یافته‌تر در استان فعال بوده و طبق گفته مدیر عامل مجمع خیرین استان کهگیلویه و بویراحمد به «ایران»، به همت خیرین طی ۲ سال اخیر، ۲۵۰ مدرسه بالغ بر ۹۰۰ کلاس درس در استان کهگیلویه و بویراحمد ساخته شده است. با این حال، به‌رغم اهمیت دوچندان تشویق و تکریم خیرین در استان کهگیلویه و بویراحمد، باید میان حق فردی آنها در تغییر نام مدرسه و حفظ نام شهدا تفکیک قائل شد و از ورود به مسائل حساسیت‌برانگیز در جوامع بومی اجتناب کرد.

نام هیچ شهیدی حذف نشده است

«سیدرضا حسینی نیک» مدیرکل نوسازی، توسعه و تجهیز مدارس کهگیلویه و بویراحمد در تشریح ماجرا به «ایران» می‌گوید: به دلیل حساسیت بالا نسبت به ساخت و ساز و نوسازی مدارس مزین به نام شهدا و ائمه اطهار، سازمان نوسازی مدارس ابتدا با آموزش و پرورش منطقه مکاتبه کرده و خواهان تعیین تکلیف و برنامه‌ریزی برای مشارکت خیرین و یا استفاده از اعتبارات دولتی شد. پس از اعلام اسامی مدارس نیز جامعه خیرین، مشارکت در ساخت مدارس جدید را آغاز کردند.

وی می‌افزاید: نام مدارس دولتی پس از ساخت و ساز، به هیچ وجه تغییر نکرده و همان تابلوی قدیمی سر در آن نصب می‌شود. مدارسی هم که با کمک مؤسسات خیریه ساخته می‌شوند تابلویی را به نام همان خیر و یا مؤسسه خیریه نصب می‌کنند. با وجود این سازمان نوسازی در تلاش است تا با ساخت مدارس جدید برای دانش‌آموزان و حفظ نام شهدا، از دلگیری و ناراحتی جامعه خیرین نیز جلوگیری کند.

> وجود بیش از ۴۸۰ مدرسه سنگی و ناایمن و کمبود فضای آموزشی بویژه در شهر یاسوج چالش بزرگی را پیش‌روی آموزش و پرورش استان کهگیلویه و بویراحمد قرار داده است

تغییر نام مدارس باشت عمدی نبود

طبق گفته این مقام مسئول، سازمان آموزش و پرورش شهرستان باشت چندین مدرسه را برای ساخت و ساز به اداره نوسازی استان معرفی کرده است؛ مدارسی که بیشتر آنها مخروبه و سنگی بوده و حتی در تعدادی از آنها جایی برای درس خواندن دانش‌آموزان نبود. اغلب این مدارس که پیش از انقلاب اسلامی و یا پس از آن به صورت ناایمن ساخته شده و طبق مستندات ارائه شده، تابلویی هم نداشته‌اند. نام یکی از مدارس که به همت خیرین ساخته شده «مسلم» است؛ مدرسه‌ای که حالا پس از تکمیل گفته‌اند نباید به دلیل مقدس بودن این نام، تابلوی دیگری در مدرسه نصب شده و باید تابلویی با نام «مسلم» نصب شود. جالب اینجاست که این مدرسه سنگی تا پیش از نوسازی خالی بوده و حتی در هنگام ساخت و ساز یک دانش‌آموز نیز در آن مشاهده نشده است.

مدیرکل نوسازی، توسعه و تجهیز مدارس کهگیلویه و بویراحمد با تأکید بر عمدی نبودن تغییر نام شهدا از مدارس تصریح می‌کند: طبق اساسنامه مشارکت جامعه خیرین، افراد خیر در صورت مشارکت ۵۰ درصدی در روستا و مشارکت ۳۰ درصدی در شهرها، حق نامگذاری مکان جدید التأسیس به نام خود و یا نام انتخابی دارند. توافقنامه ساخت‌وساز را خود آموزش و پرورش و در یک پروسه رفت و برگشتی ۲-۳ ماهه امضا کرده و حالا پس از ساخت و ساز مدارس در یک برهه ۶-۷ ماهه، اعلام می‌کند که نام انتخابی خیرین روی مدارس باید حذف شود. با این حال با توجه به اهمیت مدرسه‌سازی، باید همگی دست در دست یکدیگر داده و با تغییر رفتارهای هیجانی و حساسیت‌برانگیز، تنها به فکر ساخت مدارس باکیفیت در استان باشیم؛ چرا که همه دانش‌آموزان شهرها و روستاها، لیاقت تحصیل در مدارس خوب و استاندارد داشته و این را هم نباید از یاد ببریم که با حضور فعال خیران تاکنون ۳۰۰ فضای آموزشی به فضای آموزشی استان اضافه شده و حدود ۲۰۰ فضای آموزشی نیز در حال ساخت است.

احداث ۲۵۰ مدرسه خیرساز

برش

«فردین نیک اقبالی» مدیرعامل مجمع خیرین استان کهگیلویه و بویراحمد به «ایران» می‌گوید: طی ۲ سال گذشته ۲۵۰ مدرسه بالغ بر ۹۰۰ کلاس درس در استان کهگیلویه و بویراحمد توسط خیرین یا به تمامی احداث شده و یا مشارکت در ساخت آن انجام شده است. حال در این میان چنانچه ۵۰ درصد اعتبارات مدرسه از طرف خیرین تأمین شود طبق قانون آن محیط آموزشی به نام خیر تغییر نام پیدا کرده و در صورت تصویب سازمان آموزش و پرورش در جلسه شورای نامگذاری مدارس، نام شهدا و ائمه اطهار برای مدرسه برگزیده می‌شود. وی نسبت به تغییر نام برخی از مدارس مزین به نام شهدا در شهرستان باشت اظهار بی‌اطلاعی کرده و می‌گوید: در صورت وجود هرگونه اختلافی، با جامعه خیرین مدرسه ساز کشور مکاتبه شده و پس از تشکیل جلسه و با حضور نماینده وزیر آموزش و پرورش و اعضای مدرسه ساز کشور، موضوع حل و فصل می‌شود.

اخبار

فروش برق پنل‌های خورشیدی در سیستان‌وبلوچستان

زاهدان- معاون امور اقتصادی استاندار سیستان و بلوچستان با اشاره به نصب پنل‌های خورشیدی در منطقه شمال استان، گفت: بر اساس طرح وزارت نیرو درآمد حاصل از فروش سوخت تنخواهی برای خرید و نصب پنل‌های خورشیدی هزینه می شود تا این سیستم‌ها وصل و هنگامی که راه افتاد درآمد حاصل از فروش برق با پول سوخت جایگزین می شود.

داوود شهرکی نصب پنل‌های خورشیدی را راه ماندگاری در سیستان دانست و ادامه داد: سال گذشته حدود ۲ هزار و ۴۰۰ پنل با تولید برق پنج کیلوواتی در حوزه سیستان نصب شد که در آمد آن افزون بر اینکه اقساط بانک را پوشش می دهد، درآمد حدود ۳۰ میلیون ریال در ماه به حساب خانوارها واریز می‌شود و هزینه‌ای بابت برق هم نمی‌دهند.

وی اظهار کرد: امسال ۵۴۰ میلیارد ریال به حساب مردمی که تاکنون پنل خورشیدی نصب کرده‌اند واریز شده، چرا که برق تولیدی خود را به وزارت نیرو فروخته‌اند.

بندر خشک آپرین اسلامشهر در مسیر احیا

اسلامشهر- سرپرست فرمانداری اسلامشهر گفت: بندر خشک آپرین این شهرستان می‌تواند بیش از ۶۰ درصد از کالاهای ورودی کشور را دریافت کند و به صاحبان کالا تحویل دهد، در صورتی که ظرفیت‌های عظیم این بندر خشک ریلی تاکنون مغفول مانده است.

نورالله طاهری با اشاره به ظرفیت‌های عظیم این مجموعه که تاکنون مغفول مانده، بر لزوم تسریع در بهره‌برداری کامل از این مرکز لجستیکی تأکید کرد.

این مسئول با اشاره به مساحت ۸۰۰ هکتاری این بندر، افزود: این مجموعه سرمایه‌ای بزرگ برای استان تهران و شهرستان اسلامشهر محسوب می‌شود، اما در حال حاضر استفاده چندانی از آن صورت نمی‌گیرد، با توجه به زیرساخت‌های بسیار خوبی که در بندر خشک آپرین فراهم شده، امیدواریم با استقرار کامل عوامل گمرک در این مرکز، شاهد افزایش بهره‌وری و استفاده از این مرکز لجستیک باشیم.

طرح توسعه این بندر به بیش از ۴۰ سال پیش بازمی‌گردد، اما مشکلات اقتصادی مانع بهره‌برداری کامل از آن شده بود، اکنون با اقدامات جدید، آپرین در مسیر احیای ظرفیت‌های مغفول‌مانده خود قرار گرفته است.

این بندر در اسلامشهر، ۲۰ کیلومتری جنوب غربی تهران و با اهمیت استراتژیک واقع شده است.

مزایده املاک و اموال تملیکی و مازاد بانک ملی ایران

نوبت اول سال ۱۴۰۳ استان اصفهان

بانک ملی ایران

بانک ملی ایران (اداره امور شعب استان اصفهان) در نظر دارد تعدادی از اموال مازاد خود را از طریق مزایده الکترونیکی سامانه تدارکات دولت (ستاد ایران) به صورت نقد ، بفروش برساند.

- تاریخ برگزاری و انتشار مزایده از ساعت ۱۲/۰۰ مورخ ۱۴۰۳/۱۰/۲۹ لغایت ساعت ۱۹/۰۰ مورخ ۱۴۰۳/۱۱/۱۵ می‌باشد.
- مهلت دریافت اسناد مزایده از ساعت ۱۲/۰۰ مورخ ۱۴۰۳/۱۰/۲۹ تا ساعت ۱۹ مورخ ۱۴۰۳/۱۱/۰۴ می‌باشد.
- مهلت ارائه پیشنهاد و شرکت در مزایده از ساعت ۱۲/۰۰ مورخ ۱۴۰۳/۱۰/۲۹ تا ساعت ۱۹/۰۰ مورخ ۱۴۰۳/۱۱/۱۵ می‌باشد.
- تاریخ بازگشایی پاکتهای الکترونیکی ساعت ۰۸/۳۰ صبح روز یکشنبه مورخ ۱۴۰۳/۱۱/۱۶ خواهد بود.

توجه: امکان شرکت در مزایده بدون دریافت اسناد مزایده میسر نمی‌باشد لذا متقاضیان شرکت در مزایده حتماً می‌بایست جهت شرکت در مزایده تا قبل از اتمام تاریخ مهلت دریافت اسناد مزایده (ساعت ۱۹ مورخ ۱۴۰۳/۱۱/۰۴) نسبت به دریافت اسناد مزایده از طریق سامانه تدارکات الکترونیکی دولت (ستاد ایران) اقدام نمایند.

متقاضیان خرید برای کسب **اطلاعات بیشتر** می‌توانند از طرق ذیل اقدام نمایند.

۱- تماس تلفنی با شماره تلفن ۰۳۱-۳۲۲۴۷۳۸۰

۲- مراجعه به سامانه تدارکات الکترونیکی دولت (ستاد ایران) www.setadiran.ir

مزایده ← مزایده دستگاه اجرایی ← مزایده گر ← (مزایده شماره ۲۰۰۳۰۰۱۱۹۵۰۰۰۰۰۱ اموال غیر منقول)

- **مراجعه حضوری :** میدان امام حسین (ع) - ابتدای چهار باغ پایین - واحد املاک

ردیف	آدرس	نوع ملک	کاربری	مساحت عرصه	مساحت اعیان (تقریبی)	پلاک ثبتی	وضعیت کنونی	میزان مالکیت	مبلغ پایه مزایده (ریال)	نحوه فروش
۱	بلوار ملت مجتمع تجاری بلوار طبقه زیرزمین واحد ۶۵	مغازه	تجاری	۲۱ / ۲۷	۲۱ / ۲۷	۸۹فرعی از ۲۳۷اصلی	متصرفدار	۲۶سهم از ۷۲ سهم	۱۳,۰۰۰,۰۰۰,۰۰۰	۱۰۰٪نقد
۲	نجف آباد کهریزسنگ بلوار ولیعصر کوچه شماره ۱۳ پلاک ۲۲	خانه ویلایی	مسکونی	۲۱/۳۰۴	۱۴۵	۷۹۱۷فرعی از ۱۳۹۱اصلی	تخلیه	ششدانگ	۲۱,۵۰۰,۰۰۰,۰۰۰	۱۰۰٪نقد
۳	کاشان خیابان زیارتی کوچه یزدان۱۲	خانه ویلایی	مسکونی	۲۸۰	۴۷۰	۱۵۸۱فرعی از ۱۲اصلی	متصرفدار	سه دانگ	۳۱,۰۰۰,۰۰۰,۰۰۰	۱۰۰٪نقد
۴	دیزیچه محله نکو آباد خیابان زاینده رود کوچه گلستان شهدا،	خانه ویلایی	مسکونی	۵۰/۴۶۳	۲۱۱	۳۸۲فرعی از ۸۱۴اصلی	متصرفدار	ششدانگ	۱۶,۳۷۱,۰۰۰,۰۰۰	۱۰۰٪نقد
۵	خیابان باغ زیار کنارگذر اتوبان حبیب الهی حاشیه نهر شایخ ساختمان مهسان ۶ بلوک B۸ پلاک ۲۲/۲	آپارتمان	مسکونی	۱۲۹۰	۱۷۹ / ۶۹	۶۸فرعی از ۳۴۴۴اصلی	متصرفدار	۵/۱۲سهم از ۷۲سهم	۱۶,۸۴۰,۲۷۸,۰۰۰	۱۰۰٪نقد
۶	کاشان خیابان شمس آبادی کوچه شهید حسن واردی	ویلایی	مسکونی	۱۴۷		۳۴۲۸فرعی از ۴۵اصلی	متصرفدار	۵۰۷/۰دانگ از ۶دانگ	۳۷۶,۰۲۴,۹۹۹	۱۰۰٪نقد
۷	کاشان خیابان شمس آبادی کوچه شهید حسن واردی	ویلایی	کارگاه	۱۴۷		۳۴۲۹فرعی از ۴۵اصلی	متصرفدار	۵۰۷/۰دانگ از ۶دانگ	۱,۱۸۷,۲۲۴,۹۹۹	۱۰۰٪نقد
۸	سپاهان شهر خیابان تعاون ۴ کوچه کارون غربی مجتمع سایه طبقه سوم واحد ۶	آپارتمان	مسکونی	۵۰۰	۱۴۸ / ۸۸	۳۶۰۰۸فرعی از ۲۴۵۰اصلی	تخلیه	ششدانگ	۴۸,۴۰۰,۰۰۰,۰۰۰	۱۰۰٪نقد
۹	خیابان نشاط کوچه شماره ۱۰ بازارچه حسن آباد حسینیه گلبندان بن بست شهیدان پلاک۱/۶	آپارتمان	مسکونی	۱۷۷	۱۰۰	۴فرعی از ۱۲۹۹اصلی	تخلیه	ششدانگ	۲۲,۰۰۰,۰۰۰,۰۰۰	۱۰۰٪نقد
۱۰	بلوار ملت ساختمان ۱۱۰ طبقه دوم	آپارتمان	مسکونی	۲۳۸	۱۵۹	۱۳فرعی از ۲۳۷ اصلی	متصرفدار	۶سهم مشاع از ۷۲ سهم	۲۹,۶۸۰,۰۰۰,۰۰۰	۱۰۰٪نقد
۱۱	کاشان میدان معلم خیابان شهید بهشتی کوچه شهید شریفی نیا پلاک ۵۵	خانه ویلایی	مسکونی	۲۱۸ / ۷۵	۲۷۱ / ۲	۲۰۲۱فرعی از ۱۲اصلی	متصرفدار	ششدانگ	۴۹,۷۵۰,۰۰۰,۰۰۰	۱۰۰٪نقد
۱۲	نطنز - شهرک صنعتی شجاع آباد - خیابان خیام ۵	کارخانه	صنعتی	۱۹۸۴	۶۳۰	دفترچه قرارداد ۴۲۴۲-۴۲-و-ج	تخلیه	ششدانگ	۴۱,۹۵۱,۰۰۰,۰۰۰	۱۰۰٪نقد
۱۳	کاشان بلوار شهید مطهری کوچه شهید محمود قدیری	خانه ویلایی	مسکونی	۲۱۰	۳۶۲	۱۹۹۹فرعی از ۱۲اصلی	متصرفدار	ششدانگ	۵۹,۳۰۰,۰۰۰,۰۰۰	۱۰۰٪نقد
۱۴	کاشان بلوار چمران خیابان امام موسی صدر نبش بن بست صدر۴	خانه ویلایی	مسکونی- تجاری	۳/۳۳۹	۲۸۶	۱۴۶۸۲فرعی از ۱۴۹اصلی	متصرفدار	ششدانگ	۴۰,۳۹۵,۵۰۰,۰۰۰	۱۰۰٪نقد
۱۵	خیابان فروغی خیابان شهید علاقمندان نبش بن بست شماره ۱۳ پلاک ۲	خانه ویلایی	مسکونی	۴۰/۴۰۳	۵/۵۴۶	۶فرعی از ۱۳۲۸۴اصلی	متصرفدار	۱۵/۱۰سهم از ۴۲سهم	۶۰,۴۸۰,۰۰۰,۰۰۰	۱۰۰٪نقد
۱۶	اصفهان خیابان دشتستان کوچه مهدیه(۱۸) پلاک ۲۶	خانه ویلایی	مسکونی	۲۸/۲۰۶	۸۰/۳۰۷	۱۷۶۰۴فرعی از ۱۵۱۹۰اصلی	متصرفدار	۸۰/۱۹سهم از ۷۲سهم	۴۵,۳۷۵,۰۰۰,۰۰۰	۱۰۰٪نقد
۱۷	شهرک صنعتی دهق بلوار بهار خیابان زیتون نبش خیابان رز	زمین	صنعتی	۵۸۰۰	۰	دفترچه قرارداد ۳۵۹۴-۱۸-و-ج	تخلیه	ششدانگ	۷۸,۳۰۰,۰۰۰,۰۰۰	۱۰۰٪نقد
۱۸	اصفهان خیابان سجاد خیابان رحیم ارباب نبش کوچه قصر (۲۳)	خانه ویلایی	مسکونی	۰۳/۱۲۸	۷۵	۲۵۵۴۲فرعی از ۵۰۰۰۰اصلی	تخلیه	ششدانگ	۱۶۷,۵۰۰,۰۰۰,۰۰۰	۱۰۰٪نقد
۱۹	اصفهان خیابان ملاصدرا کوچه ششم بن بست آذر پلاک ۲۹	آپارتمان	مسکونی	۴۴۴	۱۵۳ / ۲۸	۵۱۵۰فرعی از ۴۷۹۳اصلی	متصرفدار	۲۷/۲۳سهم از ۷۲سهم	۴۶,۰۷۱,۳۶۸,۰۵۵	۱۰۰٪نقد

اخبار ورزش

رحمتی رسماً سرمربی شمس آذر شد

باشگاه شمس آذر پس از جدایی رضا مهاجری، با سیدمهدی رحمتی به توافق رسید تا او سکان هدایت قزوینی‌ها را به دست بگیرد. این خبر در حالی دیروز به صورت رسمی اعلام شد که رحمتی مدتی است در تمرینات قزوینی‌ها حضور دارد ولی این خبر رسماً اعلام نشده بود. رحمتی پس از مازیار زارع، سعید دقیقی و مهاجری چهارمین سرمربی این تیم است. ۱۱۰ بازی، ۲۸ برد، ۳۸ مساوی و ۴۴ شکست، کارنامه رحمتی در چهار تیمی است که هدایت آنها را برعهده داشته است. آخرین تجربه رحمتی در همین فصل با تیم هوادار بود.

اسلامی محروم و جریمه شد

کمیته انضباطی کنفدراسیون فوتبال آسیا محمد حسین اسلامی را به دلیل خطای شدید روی بازیکن الاهلی به دو جلسه محرومیت و پرداخت جریمه دو هزار دلاری محکوم کرد. به این ترتیب، اسلامی هر دو بازی باقی‌مانده استقلال در لیگ نخبگان آسیا را از دست داد.

دومین جام عزت‌اللهی و آزمون

الریان قطر و شباب الاهلی امارات پنجشنبه شب در مسابقه سوپرجام مشترک امارات و قطر رو در روی هم قرار گرفتند که این بازی با برتری سه بر یک شباب الاهلی به پایان رسید تا سردار آزمون و سعید عزت‌اللهی یک جام دیگر به کارنامه خود اضافه کنند.

بازگشت داوران ایرانی به آسیا

اسماعیل صفیری، سرپرست کمیته داوران فدراسیون فوتبال، از قضاوت داوران ایرانی در ادامه مسابقات لیگ قهرمانان و لیگ نخبگان خبر داد. او در این باره گفت: «هفته‌های هفتم و هشتم لیگ نخبگان آقای موعود بنیادی‌فر و تیمشان در کشورهای ژاپن و کره‌جنوبی قضاوت خواهند کرد. بیژن حیدری هم در لیگ نخبگان به عنوان داور چهارم راهی چین خواهد شد. پیام حیدری برای قضاوت لیگ قهرمانان عازم سنگاپور می‌شود.

سپاهان باز هم پرسپولیس را شکست داد

سوپرجام زرد شد

سپاهان و پرسپولیس از ساعت ۱۵ دیروز در ورزشگاه امام خمینی(ره) اراک برابر هم قرار گرفتند تا شاهد رویارویی قهرمان جام حذفی و قهرمان لیگ برتر فصل گذشته باشیم. پاتریس کارترون سرمربی فرانسوی سپاهان، در این مسابقه، تیمش را با ترکیب پیام نیازمند، هادی محمدی، حسین گودرزی، صالح حردانی، آریا یوسفی، محمد دانشگر، استیون انزونزی، رضا اسدی، مهدی لیموچی، محمد کریمی و رضا شکاری به میدان فرستاد و کریم باقری هم پیش از بازی اعلام کرده بود، این دیدار آخرین مسابقه‌ای است که به‌عنوان سرمربی روی نیمکت پرسپولیس می‌نشیند، در این بازی از ترکیب الکسیس گندوز، فرشاد فرجی، محمدحسین کنعانی‌زادگان، گئورگی گولسیانی، ایوب العملود، سروش رفیعی، میلاد سرلک، محمد خدابنده‌لو، اوستون اورونوف، عیسی آل‌کثیر و علی علیپور در ابتدای مسابقه بهره برد.

در این دیدار، این زردپوشان اصفهانی بودند که خیلی زود به گل رسیدند و در دقیقه سه، پرتاب اوت بلند یوسفی از سمت راست را، انزونزی هافبک باتجربه و فرانسوی سپاهان، در میان غفلت عجیب مدافعان پرسپولیس، با یک ضربه سر ساده وارد دروازه کرد و کاری از دست گندوز که شاهد باز شدن دروازه‌اش بود، برنیامد. پس از این گل، قرمزها به روی دروازه سپاهان حملاتی را انجام دادند ولی به نتیجه نرسیدند تا نیمه اول با برتری سپاهان به پایان برسد.

نیمه دوم حملات قرمزها آغاز شد ولی بازهم حملات شاگردان باقری به ثمر ننشست و سپاهانی‌ها با گلری خوب نیازمند از گل زده خود دفاع کردند.

نکته ای که هم در نیمه اول و هم در نیمه دوم خیلی مشهود بود، این بود که سپاهانی ها ، با هر برخوردی به زمین می افتادند و بازی متوقف می‌شد. در این شرایط، در نهایت بازی با همان نتیجه یک بر صفر به سود سپاهان به پایان رسید تا این تیم به اولین قهرمانی اش در سوپرجام دست پیدا کند.

باقری: باشگاه زودتر سرمربی را انتخاب کند

کریم باقری، سرمربی پرسپولیس بعد از اولین شکست خود به عنوان رهبر سرخپوشان در کنفرانس مطبوعاتی حضور یافت. او درباره بازی گفت:«دیدار خوبی بود و با وجود اینکه در طول بازی، توپ بیشتر در اختیار ما بود، یک اشتباه در یارگیری داشتیم و تیم سپاهان گل زد و ما نتوانستیم از موقعیت‌ها استفاده کنیم. در هر دو نیمه از موقعیت‌های زیادی برخوردار بودیم اما فوتبال است و برد و باخت دارد. به سپاهان تبریک گفته و به بچه‌های خودم خسته نباشید می‌گویم. مبارک سپاهانی‌ها باشد.»

باقری درباره انتخاب سرمربی جدید پرسپولیس چنین نظر داد:«باشگاه کارش را انجام می‌دهد و دست باشگاه است. در این چند وقت تلاشمان را کردیم و با باشگاه در ارتباط هستیم و گزینه‌هایی هست که ان‌شاءالله زودتر انتخاب سرمربی را انجام دهند.»

لیگ برتر والیبال به جنجال و حاشیه کشیده شد

در انتظار محکومیت خاطیان

مهری رنجبر/ هفته نوزدهم لیگ برتر والیبال، هفته پر چالش و جنجالی بود. از یک طرف انحلال تیم سپهرصدرای مشهد رخ داد و از طرف دیگر درگیری و زد و خورد تماشاگران گرگان با بازیکنان شهرداری ارومیه شکل گرفت. همچنین کری عرشیا به‌نژاد پاسور شهرداری ارومیه با هواداران پاس گرگان از شعار و فحاشی به زد و خورد و درگیری فیزیکی در زمین کشیده شد تا جایی که یکی ازهواداران پاس گرگان، با زدن مشت به صورت جواد حسین‌آبادی بازیکن شهرداری ارومیه، او را مصدوم و روانه پزشکی قانونی کرد. اتفاقی که بازی را با تصمیم سازمان لیگ نیمه‌کاره گذاشت. پس از این اتفاق‌ها، سازمان لیگ فدراسیون والیبال، در اولین قدم فعلاً هواداران پاس گرگان را تا اطلاع ثانوی محروم کرده تا تکلیف در کمیته انضباطی روشن شود.

جبار قوچان‌نژاد رئیس سازمان لیگ فدراسیون والیبال در این باره گفت: «کمیته انضباطی فردا در جلسه‌اش بعد از بررسی وضعیت این اتفاق، اشد مجازات را طبق قانون برای خاطیان در نظر می‌گیرد. چرا که اگر مماشات کنیم یا رأی لطیف بدهیم، شک نکنید دوباره تکرار می‌شود. خاطیان باید بدانند هرکسی جایگاه خودش را دارد؛ از بازیکن و کادر فنی گرفته تا تماشاگر و حتی داور.» همچنین سید میلاد

تقوی رئیس فدراسیون والیبال هم جور دیگری برای خاطیان خط و نشان کشید: «در برخورد با خاطیان مماشات نمی‌کنیم و ان‌شاءالله کمیته انضباطی تصمیمی می‌گیرد که دیگر این اتفاقات تلخ تکرار نشود. می‌دانیم که هر تصمیمی بگیریم عواقبی دارد و هر تیمی را متهم کنیم، اتهامی به ما می‌زنند اما نباید توجه کنیم و نباید بترسیم و تحت تأثیرآنها باشیم، چرا که آبرو و عزت والیبال برای ما مهم‌تر است. باید عدالت رعایت شود و هرکسی از بازیکن، ناظر و تیم میزبان و میهمان تا تماشاچی اگر مقصر است، باید محکوم شود.»

امضای تفاهمنامه فدراسیون‌های فوتبال ایران و ترکیه

قلعه‌نویی: بهترین تیم جهان در سال ۲۰۲۴ بودیم

مهدی تاج رئیس فدراسیون فوتبال به همراه امیر قلعه نویی و برخی دیگر از پیشکسوتان فوتبال روز پنجشنبه عازم ترکیه شد و با ابراهیم اتهم هاچیوسمان اوغلو، رئیس فدراسیون فوتبال ترکیه دیدار کرد. توسعه همکاری در همه عرصه‌های فوتبالی، برنامه‌ریزی برای بازی‌های دوستانه در حوزه‌های بانوان و آقایان، امید و جوانان و فوتسال، همکاری‌های فنی و حرفه‌ای از طریق دسترسی به تخصص و تبادل دانش در زمینه‌های مدیریت، بازاریابی ورزشی، توسعه گرسروتز، زیرساخت‌ها و تأسیسات و زمین‌های ورزشی از جمله مواردی است که در این تفاهمنامه به آن اشاره شد.

ابراهیم اتهم هاچیوسمان اوغلو، رئیس فدراسیون فوتبال ترکیه در این نشست گفت: «بسیار مشتاق هستیم در حوزه‌های مختلف فنی و مدیریتی با جمهوری اسلامی ایران همکاری داشته باشیم. یکی از وظایف ما مسئولان فوتبال این است که دو کشور را به هم نزدیک کنیم.» تاج در ادامه این نشست از نگاه فرهنگی و انسان‌دوستانه همتای ترکیه‌ای خود تقدیر کرد و افزود: «اطمینان دارم این تفاهم قطعاً سنگ بنای اتفاقات خوبی برای فوتبال دو کشور خواهد بود. خاطره میزبانی صمیمانه و گرم فدراسیون ترکیه از اردوی تیم ملی جمهوری اسلامی ایران پیش از جام جهانی

۲۰۱۸ روسیه و اردوی ۲۰ روزه در محل باشگاه بشیکتاش همچنان خاطره‌ای شیرین محسوب می‌شود.» قلعه‌نویی هم با تشکر از دعوت رئیس فدراسیون ترکیه گفت: «مربیان بزرگی از ترکیه مثل مصطفی دنیزلی، انگین فیرات و ارطغرل ساغلام پیش از این به ایران آمده و در لیگ ایران بسیار تأثیرگذار بودند. تیم ما پس از ۱۹ سال به رتبه هجدهم دنیا رسیده است. در سال ۲۰۲۴ برترین تیم جهان از لحاظ تعداد برد شدیم. با این که در پنج بازی اخیر میزبان نبوده‌ایم.»

جدول سودوکو

ارقام ۱ تا ۹ را طوری در خانه‌های سفید قرار دهید که هر رقم در سطرها، ستون‌ها و مربع‌های کوچك ۳ در ۳ یکبار دیده شود

۴۶۸۵

آسان

			۱		۸	۹	۷	۴
۸		۱		۹		۵		
			۲	۵				۶
۱		۸		۳	۲	۷		۵
۵		۹	۷	۴		۲		۸
۲				۷	۵			
		۵		۱		۶		۷
۷	۱	۳	۶		۴			

متوسط

	۲	۸		۹	۵			
	۹		۳					۴
۳			۷					۸
	۶	۴						
۲		۱				۴		۵
						۷	۶	
۶					۴			۲
۸					۶		۵	
			۹	۱		۸	۴	

سخت

	۹			۱		۸		
					۵			
	۲				۸	۶	۱	
	۷					۱		
۹	۱		۳		۶		۵	۴
		۴					۳	
	۶	۵	۸				۷	
			۲					
		۳		۷			۴	

خیلی سخت

			۷				۲	۵
					۶		۱	۸
			۴			۳		
۱				۷			۸	۹
۲								۶
۶	۷			۸				۱
		۲			۱			
۵	۴		۲					
۹	۸				۳			

حل جدول سودوکو شماره ۴۶۸۵

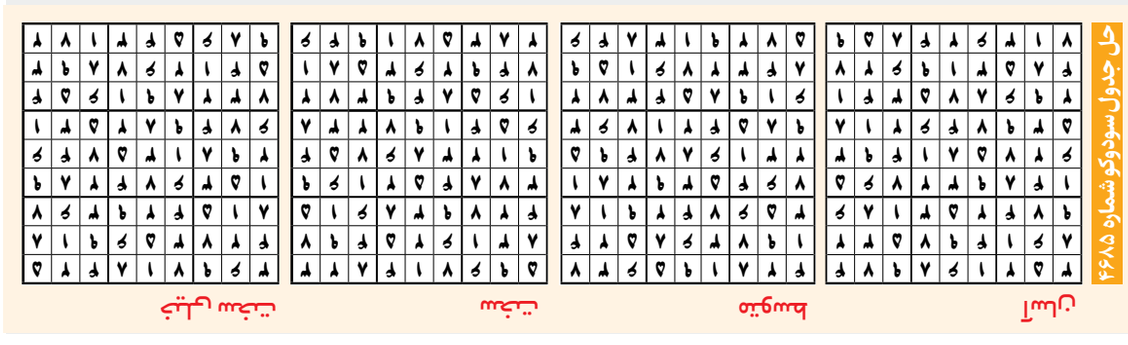

یک جدول با دو شرح

جدول روزنامه *ایران* دارای دو «شرح عادی و ویژه» است. در صورت تمایل به حل دو شرح ابتدا یکی از شرح‌ها را با مداد حل کرده و سپس با پاک کردن جواب شرح اول، به حل شرح دوم بپردازید.

۸۶۵۶

جدول عادی

افقی:

۱- اثر جاودانه «مارک تواین» - بنشن ریز
۲- مرکز «نروژ» - خجالتی - نژادی سفیدپوست
۳- زدن نبض و قلب - گردنبند - ماشین تحریر
۴- آماس - الهه اقیانوس‌ها - عاقل - ضد «آشتی»
۵- حرف زمین‌شوی! - موافق - دسته و گروه
۶- حفره - گنبد آب - چک
۷- پسر هنردوست تیمور لنگ - وسیله دست پلیس - جهت
۸- وسیله - بیان - پایتخت «غنا»
۹- پرچم - جوشش - جانوری که در آتش نمی‌سوزد
۱۰- پرده موسیقی - یرقان - یک‌دل و یک‌زبان
۱۱- توانایی - نام پسرانه - آش
۱۲- چلمن، ساده‌لوح - با انصاف - فنجان قهوه - سنگ زیرین آسیا در کشاکش دهر
۱۳- بنفش بسیار روشن - ایالت کندوی زنبورها - سنگ‌ها
۱۴- به احوالپرسی مریض رفتن - میرا - زبانی در برنامه‌نویسی
۱۵- ضمیر متصل مخاطب - اثر امام محمد غزالی

عمودی:

۱- میوه‌ای ریز و قرمز - لقب منوچهری
۲- افشانه - جمع دلیل - ضروری
۳- غذایی لذیذ - چند سهم - دومین شهر پرجمعیت کره جنوبی
۴- فوری - نوشیدن پر سر و صدا - کدبانوی خانه - عنصر حیاتی برای غده تیروئید
۵- مدلی در عکاسی - محافظ عینک - درجه صدا
۶- طرد کردن - ضمیر مفعولی - پاسخ محکم و دندان‌شکن
۷- پرنده خوش‌اقبالی - گلر «گل گهر» - پشمینه‌پوش
۸- مدخل - شهر «سوئد» - کلید
۹- نقاش اسپانیایی - تکیه و محل روضه‌خوانی - سکه رایج هند
۱۰- از گیاهان دارویی - شیرینی ازدواج - حرف ربط
۱۱- دو تا الف - ساکت - همه بدن
۱۲- واحد بدمینتون - ایزد مصر باستان - احصائیه - فضای اشغالی جسم
۱۳- دوستی قلبی و حقیقی - اقامت گزیدن - فرصت، مهلت
۱۴- پرستار کودک - نافرمانی - آفرین
۱۵- ابرستاره - دریافتن و فهمیدن

جدول ویژه

افقی:

۱- غذای محلی گیلان - ضربه‌زن میخ
۲- نرم‌افزاری نام‌آشنا از مایکروسافت - قهوه تاریخی! - نوعی شکنجه
۳- هرآن‌کس که... دهد، نان دهد - ضد سفید! - مارکی برموبایل
۴- فیلم مهدی جعفری - زوبین - پارچه روپوشی - واحد طول
۵- پیاپی - النگوی قدیم - بیماری جذام
۶- زبان رسمی «مالدیو» - سرو کوهی - دویدن
۷- مستقل - پول «سوئیس» - جزیره بزرگ «ایتالیا»
۸- با اهمیت و گرانقدر - استاد شاعران جهان - خالق «سه تفنگدار»
۹- نام اختصاری سازمان مدیریت بحران فدرال - اثر «سدی جونز» - آلودگی
۱۰- همان «یک» - سرمربی فوتسال اسپانیایی - آرامش و تسلی
۱۱- سپاهیان - مجارستان قدیم - بوسیله
۱۲- نوعی آب‌نبات - دیرینگی و سابقه - دو یار هم‌قد! - تلویزیون اینترنتی
۱۳- پشیمان - رضایتبخش - محله «عمارت ملک» در بوشهر
۱۴- نوعی یاقوت - طبقه اول اعداد - درهم
۱۵- نقاش آلمانی - رمان «دیوید فاستر والاس»

عمودی:

۱- کاسه بزرگ - بهترین تنیس‌باز زن جهان در سال ۲۰۲۰
۲- آقا و جناب - بقچه لباس - فراگیرنده
۳- نمایشنامه «تامس نش» - گلر اسپانیایی - شهر استان زنجان
۴- شبانگاه - شاعر فرانسوی - اختلال در طنین صدا - خودم
۵- پادشاهی ستمگر - پیش رفته - شادمان شدن
۶- سفیدآذری - حشره سمج! - مؤلف «تاریخ اجتماعی ایران»
۷- ناپاک - چیپ‌ست شرکت ان‌ویدیا - سیاره بهرام
۸- اشک‌بار - ردیف و رسته - بی‌شرمی
۹- هوس آبستن - تیم یونانی - مرجع
۱۰- اصطلاحی در ژنتیک - شرکت ژاپنی سازنده بازی‌های ویدیویی - ساز قلمی
۱۱- بخار دهان - جوش چرکین - کنایه از اختلاف افتادن
۱۲- لنگ می‌زند - خاک عهد عتیق - سرمربی سابق سایپا - پرنده فرخنده‌فال
۱۳- شعر - منطقه تفریحی تهران - آب داروی کشتن حشرات
۱۴- برجستگی‌های بین شیارهای U شکل در نواحی بیابانی - تعطیل کردن و بستن جایی - تهیدست
۱۵- فیلم مجید جوانمرد - پونه صحرایی

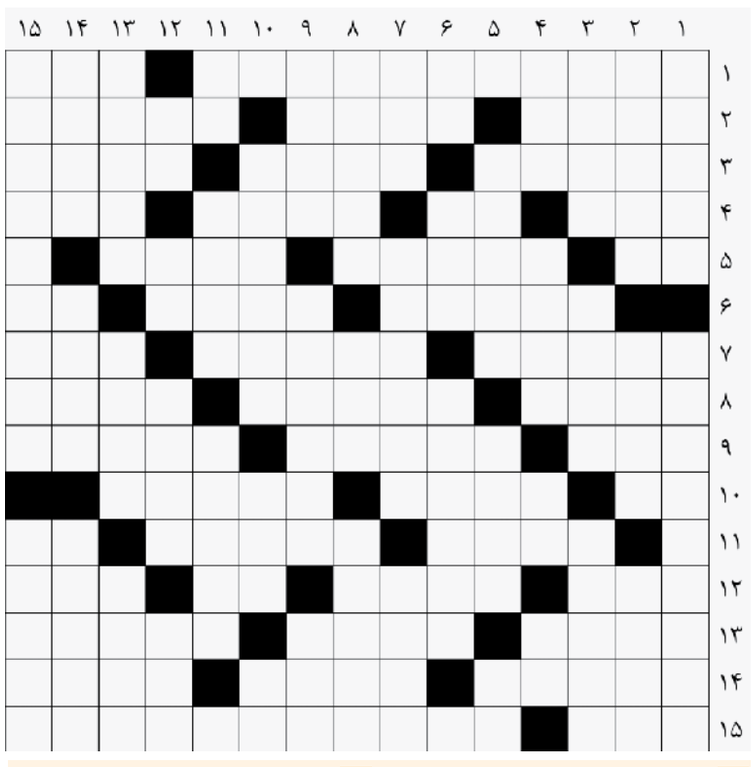

حل جدول عادی شماره ۸۶۵۵

حل جدول ویژه شماره ۸۶۵۵

راز مرد مرده در زندان لو رفت

گروه حوادث-مرضیه همایونی/ مرد بدهکار که برای فرار از دست طلبکاران سناریوی مرگ خود را طراحی و اجرا کرده و مرد ناشناسی به جای او و با نام او دفن شده بود؛ بعد از برملا شدن نقشه اش، حالا با اتهام قتل نیز روبه‌رو شده است.

به گزارش «ایران»، اوایل تابستان سال ۱۴۰۰ مرگ مرد جوانی در مغازه نانوایی به تیم جنایی اعلام شد. با حضور تیم تحقیق در محل، آنها با جسد مردی جوان در حالی که صورت و دست‌هایش سوخته و قابل شناسایی نبود، مواجه شدند.

خانواده وی در تحقیقات گفتند: کوروش مدتی قبل مغازه نانوایی را اجاره کرد و امروز هم مثل همیشه برای کار به مغازه رفت. اما وقتی تلفن همراهش را پاسخ نداد، نگران شده و به مغازه نانوایی رفتیم و با جسد او مواجه شدیم.

احتمالاً دچار برق گرفتگی و سوختگی شده بود. باتوجه به لباس‌ها و خالکوبی که روی بدن مرد جوان بود، خانواده‌اش او را شناسایی کرده و مرد جوان در شهرستان زادگاهش دفن شد.

۳ سال بعد

یکی از زندانیان زندان کرمان یک روز وحشت زده سراغ رئیس زندان رفت و گفت: امروز راز مهمی را فهمیدم. در حیاط زندان یکی از دوستان قدیمی‌ام، کوروش را دیدم. قبلاً در کار قاچاق مواد مخدر بودیم ولی اختلاف پیدا کردیم و جدا شدیم. ۳ سال پیش شنیدم مرده است اما امروز او را دیدم که هویتش را عوض کرده و اسمش را محمود گذاشته است.

وقتی در زندان او را دیدم مرا به کناری کشاند و تهدید کرد اگر هویتش را برملا کنم، زنده نخواهم ماند. اما من از او کینه به دل دارم و از طرفی می‌ترسم مرا بکشد.

برملایی هویت

به دنبال اظهارات مرد جوان، کارآگاهان به استعلام هویت مرد زندانی پرداختند. وی اتهام کلاهبرداری داشت اما از سه سال قبل به اتهام حمل مواد مخدر یک سالی در زندان سیستان و بلوچستان بود و پس از آزادی با وثیقه به کرمان آمده و ۸ ماه قبل با محموله ۱۵ کیلویی حشیش بازداشت شده بود.

در گام بعدی با بررسی هویت محمود مشخص شد که او با هویتی جعلی در زندان به سر می‌برد. با برملا شدن این موضوع و از آنجایی که جسدی با هویت او دفن شده بود، برای تحقیقات گسترده‌تر و بررسی هویت مردی که به جای کوروش دفن شده بود، متهم برای تحقیقات به اداره دهم پلیس آگاهی پایتخت منتقل شد.

هویت نامعلوم مقتول

کوروش در تحقیقات اعتراف کرد و گفت: بدهی سنگینی بالا آورده بودم و طلبکارها یک لحظه هم رهایم نمی‌کردند. من هم برای نجات از دست آنها تصمیم گرفتم نقش یک مرده را بازی کنم.

به همین دلیل یک روز به بهانه رفتن به نانوایی فرار کردم تا خانواده‌ام تصور کنند که مرده‌ام و از مرگ مردی که در مغازه‌ام مرده بود، بی‌خبر هستم .

گرچه کوروش چنین اظهاراتی داشت، کارآگاهان به تحقیق از خانواده او پرداختند تا اینکه یکی از اعضای خانواده کوروش به تیم تحقیق گفت: ما می‌دانستیم او زنده است و پنهانی با او در رابطه بودیم. اما نمی‌دانیم جسد داخل مغازه متعلق به چه کسی بود. او گفت ما جسد را به جای او به پلیس معرفی کنیم.

با برملا شدن این موضوع در ادامه تحقیقات این احتمال برای تیم تحقیق مطرح شد مردی که به جای کوروش دفن شده، توسط او به قتل رسیده باشد.

از سویی در ادامه تحقیقات مشخص شد که پسر کوروش با گواهی فوت پدرش حتی معافیت سربازی گرفته و خانواده‌اش حق بیمه دریافت می‌کنند.

با برملا شدن این راز، بازپرس جنایی دستور تحقیقات برای شناسایی هویت مردی را که به جای کوروش دفن شده بود، صادر کرد. این در حالی است که دو احتمال روی میز تیم جنایی قرار دارد؛ اول اینکه مقتول یکی از طلبکاران کوروش باشد که وی او را به قتل رسانده است و دومین فرضیه اینکه مقتول همان محمود مرد کلاهبرداری است که کوروش با هویت او دوبار راهی زندان شده بود.

از گوشه و کنار ایران

سرقت مسلحانه طلافروشی با پتک و اسلحه

سارقان مسلح با زخمی کردن دو طلافروش، یک کیلو طلا به سرقت بردند.

به گزارش خبرنگار حوادث «ایران»، شامگاه چهارشنبه گذشته پنج مرد جوان در حالی که نقاب به صورت داشتند، سوار بر موتورسیکلت به یک مغازه طلافروشی در محله خلیج فارس رفتند. سه نفر از مردان نقاب‌دار از موتورسیکلت پیاده شده و یکی از آنها پتک به دست داشت و دو نفر از آنها مسلحانه وارد طلافروشی شده و با تهدید سلاح از طلافروشان خواستند تا طلاهایشان را داخل کیسه بریزند.

آنها زمانی که با مقاومت طلافروشان مواجه شدند، اقدام به تیراندازی کرده و دو طلافروش را زخمی کردند. به دنبال صدای تیراندازی و آژیر خطر طلافروشی مردان نقاب دار موفق شدند یک کیلو طلا سرقت کرده و از محل متواری شوند.

با اعلام خبر سرقت مسلحانه طلافروشی، تیمی از کارآگاهان اداره یکم پلیس آگاهی پایتخت برای شناسایی و دستگیری سارقان وارد عمل شدند.

قتل به‌خاطر یافتن گنج خیالی

درگیری خونین میان دو گروه هنگام کشف اموال تاریخی و یافتن گنج در کوه‌های اطراف کنگاور منجر به قتل شد.

بازپرس دادسرای کنگاور به ایرنا گفت: در روزهای اخیر، دو گروه به‌دلیل اختلافات ناشی از حفاری برای کشف گنج در یکی از روستاهای اطراف کنگاور با یکدیگر درگیر شدند. این نزاع منجر به فوت یک نفر بر اثر اصابت گلوله و زخمی شدن یک نفر دیگر با چاقو شد.

سیدجواد کاظمی افزود: با وجود سخت‌گذر بودن محل وقوع جرم، تیمی از مأمورین بلافاصله برای بررسی صحنه جرم در محل حاضر شدند، اما متهمین قبل از رسیدن نیروها متواری شدند. با توجه به ناشناس بودن ضاربین، اقدامات فنی و اطلاعاتی برای شناسایی و دستگیری آنها آغاز شده است.

این مقام قضایی خاطرنشان کرد: تاکنون هیچ‌گونه اموال تاریخی و فرهنگی در محل حفاری مشاهده نشده است و اداره میراث فرهنگی نیز تأیید کرده که این منطقه فاقد آثار تاریخی است.

کاظمی گفت: افراد فقط براساس وهم و خیال وجود این اموال، اقدام به حفاری کرده‌اند که منجر به قتل شده است.

حوادث جهان

استرالیا

اینفلوئنسری که به مسموم کردن فرزندش متهم شد

یک اینفلوئنسر استرالیایی متهم شده است که با مسموم کردن دختر خردسالش به دنبال جذب کمک‌های مالی و افزایش دنبال‌کنندگانش در شبکه‌های اجتماعی بوده است.

به گزارش شبکه خبری بی‌بی‌سی، این زن که ساکن ایالت کوئینزلند است در شبکه‌های اجتماعی بیماری لاعلاج فرزندش را مستند کرده و به تصویر کشیده اما کارآگاهان معتقدند او بین ماه‌های اوت تا اکتبر به دختر یک‌ساله‌اش داروهای غیرمجاز داده و سپس از فرزندش در حالی که درد و رنج شدیدی داشته، تصویربرداری کرده و آن را در شبکه‌های اجتماعی به اشتراک گذاشته است. پس از چندین ماه تحقیق، نتایج آزمایش‌ها در مورد استفاده از داروهای غیرمجاز در ماه ژانویه مثبت اعلام شد و این زن ۳۴ ساله به اتهام شکنجه، خوراندن سم، تولید محتوای سودجویانه با بهره گرفتن از کودک و کلاهبرداری دستگیر شد. این گزارش حاکی است پلیس از افراد دیگری نیز به دلیل سوءاستفاده تحقیق کرده بود اما هیچ مدرکی برای متهم کردن شخص دیگری وجود نداشت.

اسلواکی

حمله مرگبار با سلاح سرد در دبیرستان

بر اثر حمله با چاقو در دبیرستانی در یکی از شهرهای اسلواکی، دو نفر کشته و ۳ نفر دیگر مصدوم شدند. به گزارش «دی‌پرسه»، یک دانش‌آموز ۱۸ ساله در دبیرستانی در اسلواکی دو نفر را کشته و دانش‌آموز دیگری را با چاقو زخمی کرده است.

«ماتوس سوتاج استوک» وزیر کشور و «توماس دراکر» وزیر آموزش و پرورش اسلواکی با اعلام این خبر در نزدیکی صحنه جرم تأکید کردند: صحنه تراژدی، شهر توریستی Spisska Stara Ves است که کمی کمتر از ۲۰۰۰ نفر جمعیت دارد. بر اساس اطلاعات رسمی، کشته‌شدگان یک دانش‌آموز ۱۸ ساله و معاون مدیر ۵۱ ساله هستند. یک دانش‌آموز ۱۸ ساله دیگر نیز بشدت مجروح و به بیمارستان منتقل شده است. یک مرد ۵۱ ساله و یک زن ۶۲ ساله هم به دلیل علائم استرس حاد ناشی از این جنایت، تحت درمان پزشکی قرار گرفتند.

ماروس زیلینک، دادستان کل از دستگیری عامل این جنایت خبر داده و جزئیات بیشتری در این‌باره ارائه نداده است. عامل حمله اندکی پس از جنایت در یک منطقه جنگلی در حومه شهر دستگیر شده است.

کره جنوبی

پرندگان، عامل سقوط هواپیمای کره ای

بازرسان در هر دو موتور هواپیمای «ججو ایر» که ماه گذشته در کره جنوبی سقوط کرد و ۱۷۹ سرنشین آن کشته شدند، پَر پرنده و خون پیدا کردند.

به گزارش رویترز، هواپیمای بوئینگ ۷۳۷-۸۰۰ که از بانکوک، پایتخت تایلند به سمت شهرستان «موان» در جنوب غرب کره جنوبی حرکت کرده بود، هنگام تلاش برای فرود در فرودگاه بین‌المللی موان از قسمت شکم به زمین برخورد کرد و پس از خروج از باند فرودگاه و برخورد شدید با یک دیوار بتنی در انتهای باند، آتش گرفت.

تنها دو خدمه در انتهای هواپیما از این بدترین فاجعه هوایی در خاک کره جنوبی جان سالم به در بردند. به گفته مقامات کره جنوبی، حدود چهار دقیقه قبل از سقوط مرگبار، یکی از خلبانان از برخورد پرنده خبر داد و قبل از شروع دور زدن و تلاش برای فرود در انتهای مخالف باند، وضعیت اضطراری اعلام کرد. دو دقیقه قبل از اینکه خلبان تماس اضطراری برقرار کند، کنترل ترافیک هوایی نیز به دلیل «پرواز پرندگان» در منطقه هشدارهایی داده بود.

بازرسان در ماه جاری (ژانویه ۲۰۲۵) و پس از انجام بخشی از تحقیقات درباره این سانحه هوایی اعلام کردند که پرهای پرنده روی یکی از موتورهای بازیابی شده از صحنه تصادف پیدا شده و افزودند که فیلم ویدیویی نشان می‌دهد پرنده به موتور برخورد کرده است.

هرچند وزارت حمل‌ونقل کره جنوبی هنوز از اظهار نظر در مورد اینکه آیا پر و خون در هر دو موتور وجود دارد یا خیر، خودداری کرده است. در گزارش‌های قبلی نیز عنوان شده بود که دو جعبه سیاه هواپیما که ابزار کلیدی برای یافتن علت سقوط ماه گذشته هستند، حدود چهار دقیقه قبل از وقوع حادثه، کار نکرده‌اند و همین امر تحقیقات را با چالش مواجه کرده بود.

مرد کینه جو دو باره پای میز محاکمه ایستاد

در تعقیب همسر از افغانستان تا تهران

گروه حوادث / مرد جوانی که به اتهام قتل یکبار به قصاص محکوم شده و دیوان آن را نقض کرده در حالی برای دومین بار محاکمه شد که مدعی است مقتول به خاطر فریب و دزدیدن همسرش مهدورالدم بود.

به گزارش «ایران»، مرداد ۱۴۰۰ گزارش وقوع یک درگیری خونین در خانه‌ای در ورامین به پلیس اعلام شد.

با حضور مأموران در محل و بررسی‌های اولیه مشخص شد که در آن درگیری ۲ مرد افغان به نام‌های کریم و اکبر با شلیک گلوله مجروح شده‌اند که هر دو به بیمارستان منتقل شدند. اما کریم ۳۸ ساله به خاطر شدت جراحات وارده جان باخت.

پس از مرگ کریم و بهبودی نسبی اکبر تحقیقات پلیسی برای روشن شدن زوایای جنایت آغاز شد و مأموران با بازجویی از اکبر دریافتند که او با برادرش اصغر و پسرعمویش نعیم به خانه کریم رفته بودند و پس از درگیری نعیم و اصغر متواری شده‌اند.

اکبر در توضیح ماجرا به مأموران گفت: چند سال قبل با دختری به نام بنفشه در افغانستان عقد کردم و پس از دوسال او با کریم شوهر دختر عمویم که زن و بچه داشت به ایران فرار کرد. من مدت زیادی در افغانستان به دنبال ردی از آنها بودم تا اینکه فهمیدم آنها به ایران گریخته‌اند و باهم زندگی می‌کنند و در این مدت صاحب ۳ فرزند هم شده‌اند. من هم برای برگرداندن بنفشه، غیرقانونی به ایران آمدم و با کمک نعیم توانستم خانه کریم و بنفشه را در ورامین پیدا کنم. روز حادثه من و اکبر و نعیم از دیوار خانه بالا رفتیم و وارد خانه شدیم.

من با صدای بلند فریاد کشیدم که زنم را دزدیدی و آمدم تا بنفشه را ببرم. اما کریم بلافاصله کلتی از زیر بالشت بیرون آورد و به پای برادرم اصغر شلیک کرد. همان موقع هم بنفشه با چاقویی از آشپزخانه بیرون دوید و ضربه‌ای به سر برادرم زد. در حالی که برادرم روی زمین افتاده بود کریم گلویش را فشار می‌داد و می‌خواست او را بکشد که من با اسلحه‌ای که همراه داشتم ۳ گلوله به او زدم.

در ادامه اصغر و نعیم هم بازداشت شدند و اظهارات اکبر را تأیید کردند.

با تکمیل تحقیقات پرونده برای رسیدگی به شعبه ۲ دادگاه کیفری یک استان تهران فرستاده شد.

نخستین جلسه دادگاه

در ابتدای جلسه مادر قربانی درخواست قصاص کرد.

سپس بنفشه به جایگاه رفت و گفت: اکبر دروغ گفته من و او هیچوقت باهم عقد نکرده بودیم. من و کریم بعد از اینکه عقد کردیم به ایران آمدیم.

سپس اکبر در دفاع از خودش گفت: قصدم کشتن کریم نبود. من رفته بودم تا زنم را ببرم چون من عاشق او بودم و حالا هم اگر قصاص نشوم می‌خواهم که با او زندگی کنم.

دو متهم دیگر نیز یک به یک به دفاع از خود پرداختند و اتهام دست داشتن در قتل را رد کردند. نعیم به قضات گفت: من برادرزن سابق مقتول هستم. او یک پسر ۶ ساله و یک دختر ۴ ساله داشت و قبل از اینکه خواهرم را طلاق دهد با بنفشه به ایران فرار کرد.

با پایان جلسه، قضات اکبر را به قصاص و اصغر و نعیم را به حبس محکوم کردند.

با صدور حکم، متهمان اعتراض کردند و پرونده در دیوان عالی کشور تحت رسیدگی قرار گرفت و قضات دیوان با اعلام نواقصی حکم صادره را شکستند .

پس از رفع نواقص ۳ متهم بار دیگر در شعبه ۲ دادگاه کیفری یک استان تهران محاکمه شدند.

دومین جلسه دادگاه

در این جلسه وکیل اولیای دم درخواست قصاص کرد.

سپس اکبر به جایگاه رفت و با تکرار اظهاراتش گفت: کریم زنم را دزدیده بود، او مستحق مرگ بود.

سپس وکیل او به جایگاه رفت و گفت: موکلم در ۴ سال گذشته مطالعات مذهبی زیادی داشته و متوجه شده کریم مهدورالدم بوده است.

سپس اصغر به قضات گفت: من نقشی در قتل کریم نداشتم اما داشتم قربانی می‌شدم. من بی گناهم .

نعیم هم گفت: من برای کشتن کریم نرفته بودم و می‌خواستم با او صحبت کنم تا دوباره به افغانستان برگردد و با خواهرم و دو فرزندش زندگی کند.

در پایان جلسه قضات برای صدور رأی وارد شور شدند .

دعوای دو کارگر ساختمانی به جنایت انجامید

گروه حوادث/ رد خون سرکارگر جوان را به گونی جسد یکی از کارگرانش رساند که توسط نگهبان ساختمان به قتل رسیده بود.

به گزارش خبرنگار حوادث «ایران»، ساعت ۲ بامداد پنجشنبه گذشته مرد جوانی در تماس با پلیس از کشف جسد یکی از کارگرانش خبر داد. با گزارش این خبر، بازپرس سالار صنعتگر و تیم بررسی صحنه جرم راهی محل شدند.

با حضور در محل آنها با جسد مثله شده‌ای در گونی مواجه شدند. بررسی‌های اولیه متخصصان پزشکی قانونی حکایت از آن داشت که مقتول با ضربات چاقو به قتل رسیده است.

مرد جوان که موضوع را به پلیس خبر داده بود، در تحقیقات گفت: از روز گذشته هر چه به دنبال حفیظ نگهبان ۲۲ ساله ساختمان بودم، او را پیدا نمی‌کردم. تا اینکه متوجه رد خون شده و به دنبال رد خون به گونی رسیده و داخلش با جسد مثله حفیظ مواجه شدم.

در ادامه تحقیقات کارآگاهان دریافتند حفیظ با نگهبان ۱۹ ساله ساختمان به نام مراد اختلاف داشته و آخرین بار با هم دیده شده بودند.

به دستور بازپرس شعبه سوم دادسرای امور جنایی پایتخت، مراد بازداشت شد و به قتل اعتراف کرد و گفت: از دو سال قبل با مقتول در اینجا مشغول به کار شدم. از چند وقت قبل مقتول دوستانش را به اتاقک نگهبانی می‌آورد و با آنها مشروب می‌خورد و میهمان‌هایش در همان اتاقک نگهبانی می‌خوابیدند. شب‌هایی که او میهمان می‌آورد، مرا از اتاقک بیرون می‌انداختند و می‌گفتند شب نزد دوستانم بروم.

روز حادثه سر این موضوع باهم دعوایمان شد و با چاقو به جانش افتادم. می‌خواستم جنازه را منتقل کنم که سرکارگر جسد را پیدا کرد و لو رفتم.

پلیس به دنبال ضارب جراح بیمارستان نوشهر

گروه حوادث/ در پی انتشار مطالبی با محتوای «ضرب و شتم پزشک جراح عمومی از سوی همراهان یک بیمار در بخش اورژانس بیمارستان شهید بهشتی نوشهر» در فضای مجازی، مدیر بیمارستان شهید بهشتی نوشهر با تأیید این خبر گفت: ضارب متواری شده و پیگیری‌ها از سوی نیروی انتظامی برای یافتن او ادامه دارد.

حسین حاج‌منوچهری در این باره گفت: حوالی ساعت ۲۲ پنجشنبه‌شب با انتقال یک بیمار بدحال سرطانی به بخش اورژانس بیمارستان شهید بهشتی نوشهر، پزشک جراح پس از معاینه این بیمار دستور داد تا به بخش آی‌سی‌یو منتقل شود که این فرآیند به سبب انجام اقدامات اولیه به طور طبیعی زمانبر شد.

همراهان این بیمار بابت این موضوع، با الفاظ رکیک همراه با توهین و افترا با پزشک جراح نزاع کرده و او را مورد ضرب و شتم قرار دادند.

وی افزود: متأسفانه در این درگیری پزشک معالج از ناحیه صورت و گردن دچار آسیب جدی شد و اکنون در خانه بستری است.

عامل ضرب و شتم هم متواری شده و نیروهای امنیتی و انتظامی برای دستگیری وی در جست‌وجو هستند.

اخبار

برنامه دولت، حمایت از نهادهای خیریه در موضوع اوتیسم

ایران/ علی ربیعی دستیار اجتماعی رئیس جمهوری و رئیس انجمن ایرانی مطالعات فرهنگی و ارتباطات در همایش ملی اوتیسم، چالش‌ها و راهکارها گفت: تعریف مشخص برای اوتیسم وجود ندارد، این اختلال دلایل زیستی و ژنتیکی دارد و ما در بخش زیستی می‌توانیم یکسری اقدامات انجام دهیم، زیرا تعیین‌کننده‌های اجتماعی در این زمینه بسیار مؤثر هستند. همچنین وضعیت اقتصادی و فقر یکی از مؤلفه‌های اجتماعی بسیار مهم است که نقش زیادی در بیماری‌ها دارد. تغذیه مادر، شرایط زندگی و دسترسی به خدمات بهداشتی نیز بسیار اهمیت دارند که دولت چهاردهم برای بخش بهداشت اهمیت زیادی قائل است.

وی گفت: دیرآگاهی یکی از موضوعاتی است که در مورد بیماری‌های مختلف در کشور وجود دارد و پیگیر این موضوع هستیم و دولت نیز در این باره وظیفه دارد. همچنین یکی از برنامه‌های دولت حمایت از نهادهای خیریه در موضوع اوتیسم است. کار خیریه اثر روحی و روانی دارد و نماد همبستگی اجتماعی است. امنیت روانی نیز بسیار اهمیت دارد و برای خانواده بچه‌های اوتیسم این مورد بسیار مهم است.

طراحی هرم غذایی کودکان در ایران

ایران / احمد اسماعیل‌زاده مدیر دفتر بهبود تغذیه جامعه وزارت بهداشت در بیستمین کنگره ملی تغذیه کودکان و نوجوانان با اشاره به اقدامات و برنامه‌های وزارت بهداشت برای بهبود وضعیت تغذیه کودکان در کشور گفت: در مقایسه کشورمان با بقیه نقاط در کودکان زیر ۵ سال وضعیت بدی نداریم اما در سنین کودکی اضافه وزن و چاقی شایع است. وی افزود: با مقایسه شاخص‌ها، آمار کم وزنی در کودکان ۵ درصد، آمار لاغری ۱۰ درصد و کوتاهی قد ۵ درصد است. یکی از اقدامات خوب وزارت بهداشت، مستقر کردن کارشناس تغذیه در مناطق روستایی در برنامه بیمه روستایی است که تا پایان سال حدود ۳۵۰ کارشناس تغذیه در مناطق روستایی مستقر می‌کنیم. همچنین هرم راهنمایی غذایی را برای اولین بار برای کودکان طراحی کرده‌ایم و ایران جزو اولین کشورهایی است که از این هرم رونمایی می‌کند تا آموزش تغذیه‌ای را براساس هرم ارائه کنیم.

درصد قابل توجهی از خودروها در اولین مراجعه به معاینه فنی مردود می‌شوند

ایست به آلایندگی!

گزارش خبری

مهسا قوی قلب
خبرنگار

آلودگی هوا از ابتدای فصل سرد در بیشتر روزها، برای تهرانی‌ها در مرز هشدار قرار داشت. کار به جایی رسیده که شهروندان دیگر امیدی به از بین رفتن آلودگی ندارند. آنچنان دیدن آسمان آبی برای پایتخت نشین‌ها دور از دسترس شده که به محض پاک شدن هوا، فضای مجازی پر می‌شود از عکس‌های آسمانی که آبی دیدنش بیشتر شبیه یک معجزه است. در آلوده شدن هوا فاکتورهای مهمی نقش دارند، یکی از مهم‌ترین علل، تردد پرشمار خودروهای سبک و سنگین است؛ از این رو داشتن معاینه فنی در کاهش آلایندگی‌ها نقش مؤثری را ایفا می‌کند. با تغییرات، اصلاح و ارتقای ساختار معاینه فنی می‌توان گام مثبتی در این حوزه برداشت. از ابتدای سال جاری تا ۲۵ دی ماه، حدود ۸۹۶ هزار گواهی معاینه فنی صادر شده است، این آمار به منزله این است که ۹۶ درصد خودروهای مراجعه کننده به مراکز معاینه فنی شهر تهران گواهی معاینه فنی دریافت کرده‌اند. از این تعداد نیز، ۱۱۹هزار و ۴۱۱ گواهی مربوط به معاینه فنی برتر است. در مجموع در حدود ۱۳ درصد از خودروهای مراجعه کننده به مراکز معاینه فنی شهر تهران دارای معاینه فنی برتر هستند. اما آنچه که باید مورد بازنگری قرار بگیرد، سن معافیت معاینه فنی خودروهای نو است. در خصوص وضعیت خودروهای غیر مشمول معاینه فنی با سن کمتر از ۴ سال که به مراکز معاینه فنی مراجعه کرده‌اند در سال ۱۴۰۲، ۱۴هزار و ۳۰۰ دستگاه خودروی غیر مشمول معاینه فنی به مراکز پایتخت مراجعه کرده که ۲۰ درصد آن در آزمون‌های معاینه فنی مردود و موفق به اخذ معاینه فنی در مراجعه اول نشده‌اند. ۲/۴۳ درصد از خودروهای تولید سال هم از آزمون آلایندگی مردود شدند. نتایج نشان می‌دهد بیش از ۲۵ درصد خودروهای با عمر سه تا چهار سال در آزمون‌های معاینه فنی موفق به دریافت امتیاز قبولی نشدند. با توجه به انجام معاینه فنی برتر در مراکز معاینه فنی شهر تهران و مراجعه خودروهای غیر مشمول به مراکز جهت استفاده از تخفیف عوارض تردد در محدوده‌های ترافیکی یعنی همان طرح کاهش آلودگی و طرح ترافیک، بررسی نتایج آزمون این خودروها در سال ۱۴۰۲ نشان می‌دهد ۱۶/۴۹ درصد از خودروهای با سن دوسال و ۲۳ درصد از خودروهای با سن ۳ سال در مراجعه اول به دلیل نقص فنی در آزمون‌های معاینه فنی مردود شدند. نتایج حاکی از آن است که پس از اتمام دوره گارانتی دو ساله تقریباً درصد مردودی خودروهای غیر مشمول و مشمول یکسان است.

به اعتقاد مهدی میرزایی قمی، مدیرعامل ستاد معاینه فنی خودروهای تهران، بدون تردید با توجه به این درصد بالای مردودی خودروهای با عمر کمتر از ۴ سال، جهت کنترل خودروها پس از پایان دوره گارانتی و حمایت از مصرف کنندگان خودرو با پوشش برخی از هزینه‌ها، سن معافیت خودروهای نو در قانون نیاز به بازنگری داشته و باید سن معافیت معاینه فنی متناسب با دوره زمان گارانتی تعیین شود.

> با توجه به درصد بالای مردودی خودروهای با عمر کمتر از ۴ سال، جهت کنترل خودروها پس از پایان دوره گارانتی و حمایت از مصرف کنندگان خودرو، سن معافیت خودروهای نو در قانون نیاز به بازنگری داشته و باید سن معافیت معاینه فنی متناسب با دوره زمان گارانتی تعیین شود

سهم معاینه فنی در کاهش انتشار آلایندگی

به گفته میرزایی قمی، در خصوص میزان سهم منابع متحرک در انتشار سالانه گازها و ذرات معلق در شهر تهران براساس آخرین سیاهه منتشر شده شهر تهران در سال ۱۳۹۶ سهم منابع متحرک در انتشار سالانه آلاینده‌های گازی ۸۳ درصد و در تولید ذرات معلق ۶۱ درصد است. از سهم آلاینده‌های گازی خودروهای سواری با سهم ۳۷/۸ درصد رتبه اول و موتورسیکلت‌ها با ۲۱/۳ درصد رتبه دوم را دارند. در خصوص ذرات معلق کامیون‌ها با ۱۵/۷ درصد رتبه اول و خودروهای سواری با ۱۳/۹ درصد رتبه دوم و موتورسیکلت‌ها در این آلایندگی با ۱۰/۱ درصد رتبه سوم را دارند. با توجه به آمار ارائه شده و براساس نتایج سیاهه منتشر شده شهر تهران در صورت اجرای دقیق معاینه فنی برای کلیه وسایل نقلیه پایتخت می‌توان انتظار داشت حداقل میزان انتشار آلاینده مونوکسیدکربن ۲۳ درصد، آلاینده ترکیبات آلی فرار ۱۷ درصد و آلاینده اکسیدهای نیتروژن ۸ درصد کاهش یابد. البته ذکر این نکته حائز اهمیت است که در محاسبات فرض شده که خودرو توانسته است با انجام دقیق و به هنگام معاینه فنی و رعایت شرایط نگهداشت صحیح خودرو براساس توصیه خودروساز، سطح استاندارد آلایندگی خود را در پروسه پس از تولید و هنگام بهره‌برداری و تردد نیز حفظ کند، بدان معنا که به عنوان مثال یک خودرو با استاندارد تولیدی یورو۲ بتواند با انجام معاینه فنی و پایش صحت عملکرد کاتالیست در شرایط استاندارد یورو۲ باقی بماند.

ظرفیت پذیرش مراکز معاینه فنی شهر تهران

در حال حاضر شهر تهران از بضاعت ۱۷ مرکز ثابت و ۱۵ واحد سیار مختص خودروهای سبک مشتمل بر ۶۴ خط معاینه فنی و ۱۱ خط موتورسیکلت و سه مرکز تک خطه معاینه فنی خودروهای سنگین و همچنین سه خط سیار مختص موتورسیکلت برخوردار بوده و ظرفیت پذیرش سالانه حداقل ۳/۵ میلیون دستگاه خودرو را داراست.

میرزایی قمی با اشاره به اینکه سهم مراکز معاینه فنی شهر تهران از میزان مراجعین پلاک تهران به مراکز معاینه فنی تنها ۳۷ درصد است، توضیح می‌دهد: «بنا بر اعلام سامانه یکپارچه معاینه فنی کشوری سیمفا، پایش خودروها از منظر آلایندگی و ایمنی در مراکز معاینه فنی خودروهای شهر تهران به صورت دقیق و ضابطه‌مند براساس ضوابط و دستورالعمل‌های ابلاغی انجام می‌شود. پیش‌بینی راهکارهای قانونی و ضابطه‌مند جهت الزام مراجعه خودروهای پایتخت به مراکز معاینه فنی شهر تهران می‌تواند در افزایش اثر بخشی معاینه فنی در کاهش آلودگی هوا و تصادفات بویژه برای خودروهای پرپیمایش در کلانشهر تهران مؤثر باشد.»

ضابطه مند کردن معاینه فنی

بنا بر اعلام رئیس اداره کل تصادفات و مهندسی ترافیک پلیس راهور تهران بیش از ۱۳ درصد از تصادفات فوتی، ۱۸ درصد از تصادفات خسارتی و ۱۷ درصد از تصادفات جرحی در پایتخت مربوط به خودروهای شهرستانی در سطح شهر تهران می‌شود. با اینکه براساس مطالعات لیست منتشر شده شهرداری تهران، میزان تولید و انتشار آلایندگی سالانه خودروهای پلاک شهرستانی در شهر تهران در بخش آلاینده‌های گازی ۷۵ هزار تن و در بخش ذرات معلق ۴۱۵ تن برآورد می‌شود که این میزان نشان می‌دهد این خودروها سهمی معادل ۱۱ درصد از کل انتشار آلاینده‌های گازی و ۴ درصد در ذرات معلق شهر تهران را دارند. مدیرعامل ستاد معاینه فنی خودروهای تهران در این خصوص معتقد است: «بدون تردید با عنایت به سهم بالای تردد روزانه خودروهای پلاک شهرستانی در پایتخت و مشکلات ناشی از بحث تولید آلایندگی و تصادفات این خودروها باید راهکاری جهت ملزم ساختن این خودروها به دریافت معاینه فنی از مراکز شهر تهران تدبیر و چاره اندیشی شود. در خصوص تردد خودروهای پلاک شهرستان در پایتخت، ریاست شورای اسلامی شهر تهران چندین مرتبه بر لزوم اعمال ضوابط خاص برای وضعیت آلایندگی خودروها در شهر تهران و همکاری شهرداری تهران و وزارت کشور جهت ارائه طریق برای الزام اخذ معاینه فنی خودروهای پایتخت در مراکز معاینه فنی شهر تهران تأکید کرده‌اند. آزمون‌ها و کنترل‌های انجام شده در مراکز معاینه فنی شهر تهران منطبق بر آیین‌نامه، دستورالعمل و استانداردهای ابلاغی دولت انجام می‌شود و به صورت مستمر صحت عملکرد مراکز معاینه فنی و انطباق سنجی رویه‌های آن مراکز با دستورالعمل‌ها توسط کارگروه استانی وزارت کشور، ستاد معاینه فنی خودروهای تهران و سایر دستگاه‌های نظارتی دارای تکلیف در این ارتباط پایش و کنترل می‌شود. مراکز معاینه فنی شهر تهران دارای بدنه کارشناسی و قوی بوده که با استفاده از تجهیزات نوین و به‌روزآوری شده براساس استانداردها و تکنولوژی روز دنیا خدمات کیفی و قابل اعتمادی را به مشتریان ارائه می‌کند. بدون تردید با توجه به عملکرد و اطمینان از سلامت کارکرد مراکز شهر تهران تدبیر راهکاری توسط مدیران شهری برای الزام استفاده از خدمات معاینه فنی شهر تهران برای خودروهایی که در پایتخت تردد می‌کنند می‌تواند در کاهش آلودگی هوا و تصادفات مؤثر باشد.»

در حال حاضر با توجه به الزام نداشتن خودروهای پلاک شهرستانی برای اخذ معاینه فنی از مراکز شهر تهران، مدیریت شهری با توجه به اهمیت پایش خودروها و داشتن شرایط لازم برای تردد در سطح شهر نسبت به اجرای راهکارهای تشویقی در این زمینه اقدام کرده است. امسال براساس مصوبه شورای اسلامی شهر تهران برای خودروهای دارای معاینه فنی برتر تهران تخفیف ۲۰ درصدی عوارض تردد در محدوده‌های ترافیکی شهر تهران لحاظ شده است. همچنین براساس همین مصوبه برای اولین بار دارندگان معاینه فنی از مراکز شهر تهران نیز مشمول ۱۰ درصد تخفیف می‌شوند که اجرای آن مستلزم ایجاد دسترسی لازم از طریق سامانه سیمفا وزارت کشور است.

این مسأله که آیا خودروهای پلاک شهرستانی فاقد معاینه فنی نیز در صورت تردد در تهران اعمال قانون می‌شوند یا نه در توضیح باید گفت که کلیه پلاک‌ها (شخصی-دولتی-عمومی) وسایل نقلیه تهران و شهرستان توسط دوربین‌های سطح شهر تهران ثبت و به سامانه یکپارچه ملی معاینه فنی کشور به منظور بررسی وضعیت معاینه فنی خودرو ارسال می‌شود. در نهایت پس از طی فرآیند مربوطه خودروهای فاقد معاینه فنی مشمول توسط پلیس اعمال قانون می‌شوند. تأکید می‌شود کلیه فرآیندهای مربوط به پایش معاینه فنی خودروها به صورت هوشمند در بستر IT انجام شده و اطلاعات مربوط به معاینه فنی یا مشخصات VIN متعلق بر هر پلاک از سرورهای ملی مرکزی پلیس و وزارت کشوراستعلام گرفته می‌شود.

عکس: علی حسن‌پور/ ایران

وضعیت مراجعات به مراکز معاینه فنی شهر تهران در سال جاری

برش

از ابتدای سال تا ۲۵ دی ماه، یک میلیون و ۲۰۶ هزار دستگاه خودرو به مراکز معاینه فنی مراجعه کرده که از این آمار، تعداد ۹۳۸ هزاردستگاه خودرو مربوط به مراجعات اول بوده است.

گفتنی است ۲۹ درصد از مراجعات اول به علت نقص فنی موفق به اخذ معاینه فنی در مراجعه اول نشده و تعدادی از این خودروهای مردود دارای چند نقص بوده‌اند. با اینکه از علل مردودی ۲۸ درصد به دلیل وضعیت آلایندگی، ۲۰ درصد نقص در سیستم ترمز، ۲۹ درصد نقص در موارد ظاهری، ۷درصد خرابی کمک فنر و ۱۶ درصد ناهمراستایی چرخ‌ها بوده است.

آگهی مناقصه عمومی
شرکت مجتمع تولید گوشت مرغ ماهان (سهامی عام) در نظر دارد از طریق برگزاری مناقصه عمومی نسبت به خرید ۳ دستگاه ایر واشر 8000 cfm کلاس 6 اقدام نماید، متقاضیان می‌توانند جهت اخذ اسناد مناقصه از تاریخ درج آگهی به مدت ۱۰ روز در وقت اداری به دفتر مرکزی شرکت و یا به سایت شرکت مراجعه نمایند. آخرین مهلت ارسال پاکت پیشنهادات پایان وقت اداری ۱۴۰۳/۱۱/۸ می‌باشد. بدیهی است شرکت در قبول و یا رد پیشنهادات مختار می‌باشد.
آدرس شرکت: تهران، میدان توحید، خیابان پرچم، پلاک ۵۳ – تلفن: ۰۹۱۲۶۳۰۹۹۷۵
سایت: info@e-mahan.ir

آگهی مناقصه عمومی
نوبت دوم
بدون اخذ سپرده
درخواست شماره: RHD-0207020-T19
موضوع آگهی:
خرید قطعات ابزار دقیق
برای کسب اطلاعات بیشتر به سایت این شرکت WWW.BAORCO.IR مراجعه نمایید.
روابط عمومی و امور بین‌الملل

آگهی مناقصه عمومی
نوبت دوم
با اخذ سپرده
درخواست شماره: PD-03-16-0029-B1
موضوع آگهی:
کانکس اداری دو اتاقه
برای کسب اطلاعات بیشتر به سایت این شرکت WWW.BAORCO.IR مراجعه نمایید.
روابط عمومی و امور بین‌الملل

آگهی مناقصه عمومی
نوبت دوم
با اخذ سپرده
درخواست شماره: RHP-7302505701-T25
موضوع آگهی:
خرید لیفتراک و ریچتراک
برای کسب اطلاعات بیشتر به سایت این شرکت WWW.BAORCO.IR مراجعه نمایید.
روابط عمومی و امور بین‌الملل

آگهی مناقصه عمومی
شرکت زیرساخت امن خدمات تراکنشی در نظر دارد نسبت به "طرح، خرید، حمل، نصب، تست، راه‌اندازی و آموزش سیستم اعلام و اطفای حریق مرکزداده و متعلقات مربوطه با یکی از برندهای Tyco-Thorn, Siemens و Gent بابت اعلام حریق و تمامی برندهای مورد تایید UL و FM بابت اطفای حریق" از طریق مناقصه عمومی و با شرایط ذیل اقدام نماید.
۱- متقاضیان جهت دریافت (خرید) اسناد مناقصه می‌بایست نسبت به واریز مبلغ ۵،۰۰۰،۰۰۰ ریال (پنج میلیون ریال) صرفاً به‌حساب شماره ۹۸۲۹۶۷۱۴۶۰ به‌نام شرکت زیر ساخت امن خدمات تراکنشی در یکی از شعب بانک ملت اقدام نمایند.
۲- متقاضیان می‌توانند جهت دریافت (خرید) اسناد مناقصه، توسط نماینده خود با همراه داشتن: کارت شناسایی معتبر، معرفی‌نامه، اصل فیش واریزی یاد شده و مهر شرکت جهت ممهور نمودن سند NDA، در بازه زمانی ۱۴۰۳/۱۰/۳۰ لغایت ۱۴۰۳/۱۱/۰۱، از ساعت ۸ الی ۱۶ به نشانی: تهران، خیابان انقلاب، خیابان رامسر، خیابان محمد آقا، پلاک ۲۸، طبقه چهارم، واحد بازرگانی و تدارکات شرکت زیر ساخت امن خدمات تراکنشی مراجعه نمایند.
تلفن تماس: ۴۲۱۳۵۴۱۹

الوفاق
پذیرش آگهی‌های الوفاق
۱۸۷۷
www.al.vefagh.com

آگهی مناقصه عمومی
نوبت دوم
بدون اخذ سپرده
درخواست شماره: RHS-0346802-BA/T33
موضوع آگهی:
خرید کابل
برای کسب اطلاعات بیشتر به سایت این شرکت WWW.BAORCO.IR مراجعه نمایید.
روابط عمومی و امور بین‌الملل

آگهی مناقصه عمومی
نوبت دوم
با اخذ سپرده
درخواست شماره: RHP-0026105004-T25
موضوع آگهی:
خرید قطعات پمپ‌های رفت و برگشتی
برای کسب اطلاعات بیشتر به سایت این شرکت WWW.BAORCO.IR مراجعه نمایید.
روابط عمومی و امور بین‌الملل

آگهی تجدید مزایده عمومی
چاپ نوبت اول ۱۴۰۳/۱۰/۲۹
چاپ نوبت دوم ۱۴۰۳/۱۱/۶
نوبت اول
شهرداری اندیشه در نظر دارد به استناد مجوز شماره ۵/۳۸۲/د مورخ ۱۴۰۳/۰۷/۲۹ موضوع ابلاغ بند ۳ صورتجلسه شماره ۱۲ مورخ ۱۴۰۳/۰۷/۱۷ شورای اسلامی شهر اندیشه، نسبت به‌فروش اموال غیر منقول خود به‌شرح ذیل از طریق مزایده عمومی به اشخاص حقیقی و حقوقی واجد شرایط اقدام نماید.
۱- موضوع مزایده: عبارت است از فروش ۴۰ غرفه بازار روز گلها واقع در فاز ۴ اندیشه به‌صورت نقد و اقساط (دارای اسکلت بتنی، کف به‌صورت سنگ و بدنه دارای کاشی، سقف کاذب، شیشه میرال، کرکره برقی و ریموتی برای غرفه‌های رو به خیابان، دارای پله برقی، آسانسور، راه‌پله و... می‌باشد.) (بازدید از مجموعه توسط شرکت‌کنندگان الزامی بوده و متعهد می‌گردند از کم و کیف آن کاملاً آگاه و مطلع می‌باشند.)
۲- مبلغ فروش: مبلغ پایه کارشناسی شده (گزارش کارشناس رسمی دادگستری به‌شماره الف / ۶۵۴ مورخ ۱۴۰۳/۰۶/۲۴) به‌شرح جدول ذیل ماده ۲ اسناد مزایده می‌باشد:
۳- تضمین شرکت در مزایده: سپرده شرکت در مزایده مطابق جدول ذیل ماده ۴ اسناد مزایده می‌باشد که می‌بایست تا پایان مهلت تسلیم پیشنهاد قیمت به یکی از صورت‌های ذیل به واحد دبیرخانه شهرداری تسلیم و شماره ثبت پاکت الف را دریافت نمایند.
الف) رسید بانکی واریز وجه مزبور به‌شماره حساب سپرده ضمانت شرکت در مزایده ۰۱۱۳۹۹۳۴۵۶۰۰۱ نزد بانک ملی شعبه شهر اندیشه کد ۲۴۱۷
ب) ضمانت‌نامه بانکی
تذکر ۱: مدت تضمین فوق باید در زمان بازگشایی پیشنهاد قیمت دارای اعتبار باشد و برای سه ماه دیگر نیز قابل تمدید باشد و علاوه بر آن ضمانت‌نامه‌های بانکی باید طبق فرم‌های قابل قبول تنظیم شود.
تذکر ۲: به پیشنهادهایی که سپرده شرکت در مزایده آنها به غیر از موارد فوق باشد ترتیب اثر داده نخواهد شد.
۴- مدارک لازم جهت دریافت اسناد مزایده: متقاضیان جهت دریافت اسناد مزایده می‌بایست از طریق سامانه تدارکات الکترونیکی دولت www.setadiran.ir اقدام نمایند.
۵- مهلت و محل دریافت اسناد مزایده: از تاریخ انتشار آگهی لغایت پایان وقت اداری روز یکشنبه مورخ ۱۴۰۳/۱۱/۰۷ و محل دریافت آن صرفاً از طریق سامانه تدارکات الکترونیکی دولت www.setadiran.ir می‌باشد.
۶- مهلت و محل تسلیم پیشنهادات: متقاضیان می‌بایست پاکت‌های پیشنهاد قیمت خود را که بر ابر شرایط مندرج در کاربرگ مزایده تنظیم شده است حداکثر تا پایان وقت اداری روز چهارشنبه مورخ ۱۴۰۳/۱۱/۱۷ در سامانه تدارکات الکترونیکی دولت www.setadiran.ir بارگذاری نمایند.
تذکر: در جلسه بازگشایی صرفاً اسناد دارای امضای الکترونیکی مورد پذیرش است.
۷- تاریخ و محل بازگشایی پیشنهادات: روز پنج‌شنبه مورخ ۱۴۰۳/۱۱/۱۸ از طریق سامانه تدارکات الکترونیکی دولت www.setadiran.ir می‌باشد.
۸- هزینه درج آگهی در روزنامه به‌عهده برنده موضوع مزایده است.
۹- شهرداری اندیشه در رد یا قبول تمام پیشنهادات بدون ذکر دلیل مختار می‌باشد.
بهروز کاویانی – شهردار شهر اندیشه

گزارش

معصومه غفاری
روزنامه‌نگار

رسانه ملی؛ از بحران برنامه‌سازی تا نیاز به بازنگری در سیاست‌ها

میزانسن میزان نیست

اقدام نامتعارف برنامه «جعبه سیاه» شبکه افق صدا و سیما در هدیه‌دادن کفن و آگهی ترحیم به میهمانان برنامه، از جمله آقای «هادی عامل»، گزارشگر، برجسته ورزش کشتی ایران، موجی از انتقادها را به همراه داشت. هر چند این اقدام غیرمعمول، علاوه بر واکنش مبتنی بر نارضایتی هادی عامل، بازتاب‌های گسترده‌ای در میان افکار عمومی، اصحاب رسانه و حتی مدیران صدا و سیما داشت و در نهایت روابط عمومی این برنامه را وادار به عذرخواهی کرد، اما با توجه به این مهم که جامعه امروز ایران بیش از هر زمان دیگری نیازمند برنامه‌هایی است که شادی، امید و نشاط را به زندگی مردم تزریق کنند؛ به نظر می‌رسد که ساختار برنامه‌سازی تلویزیون، بویژه در شبکه افق، فاقد درک صحیح از اولویت‌های روحی و روانی مخاطبان بوده و هدیه دادن کفن و آگهی ترحیم در یک برنامه تلویزیونی، نه‌تنها بی‌توجهی به نیاز صحیح مخاطبان است، بلکه به نوعی نشانه‌ای از کج‌سلیقگی و عدم شناخت از روانشناسی اجتماعی رسانه ملی کشور است. واقعاًچه اتفاقی می‌افتد زمانی که رسانه‌ای به جای ایفای نقش‌های مهم و در تراز یک رسانه سراسری وارد حوزه‌هایی شود که نه‌تنها تأثیر مثبتی ندارد، بلکه باعث ایجاد تضادهای فرهنگی، اجتماعی و حتی آسیب‌های روحی می‌شود؟ اقدامی که از ابعاد مختلف اخلاقی، اجتماعی و حرفه‌ای قابل بحث و بررسی است. با هدف بررسی این رفتار غیراخلاقی و پیامدهای آن بر روحیه مخاطبان ایرانی به گفت‌وگو با هنرمندان، متخصصان و کارشناسان نشسته ایم تا به این سؤال پاسخ داده شود که چرا تلویزیون به عنوان رسانه‌ای ملی، به جای ایجاد شادی و امید، اقدام به پخش محتوای غم‌انگیزی از این دست می‌کند؟

سیاوش صفاریان‌پور
مجری تلویزیون

مردم ایران مستحق زندگی شاد هستند

شاید در نگاه اول این موضوع که افراد به یکدیگر کفن هدیه دهند، خالی از اشکال باشد؛ چرا که این رفتار از ایام دور جایی در فرهنگ اجتماعی و مذهبی ما داشته و هنگامی که افراد به سفرهای زیارتی می‌رفتند، برای یکدیگر کفن متبرک شده از قبور اهل بیت و... سوغات می‌آوردند. اما زمانی این کار یک ناهنجاری و رفتار غیراخلاقی به نظر می‌آید که ما در رسانه عمومی با هزاران مخاطب که ممکن است از این رفتار حس خوب یا بد بگیرند، یک ساختار شخصی را که عمومیت ندارد، در یک مقام یا جایگاه عمومی به معرض دید می‌گذاریم، آن هم فارغ از اینکه میهمانی که به او هدیه داده می‌شود، آیا از این کار استقبال خواهد کرد یا خیر؟ و معنا و مفهوم استفاده درست از کارکرد رسانه را به چالش می‌کشد. هدیه‌دادن کفن به میهمانان یک برنامه، قطعاً با ساختار عمومی جامعه ما همسو و همراه نیست. جدای از این، زمانی که این اتفاق در پیوند با آگهی ترحیم یک فرد قرار می‌گیرد، معنا و مفهوم یک ارتباط دوستانه را ندارد، بلکه ساختن وضعیت و شرایطی است برای اینکه آن فرد میهمان در مواجهه با مرگ خود قرار بگیرد، در حالی که این حریم خصوصی یک آدم است. اما سازندگان برنامه جعبه سیاه با این کار شأن و حقوق انسانی فرد را در نظر نگرفته و جلوی دوربین به لایه‌های درونی آن شخص حمله کرده‌اند. بنابراین برنامه‌سازان تلویزیون باید با ساختار فرهنگی میانگین جامعه همسو باشند، نه اینکه سلایق و علایق یک عده خاص را در ساخت برنامه‌هایی چنین عجیب و دور از عرف جامعه در نظر بگیرند.

خوب است سازندگان این برنامه این سؤال را از خودشان بپرسند که «آیا من حاضرم این کار را با نزدیکان خود مانند مادرم یا فرزندم انجام دهم یا خیر؟» اینجاست که متوجه می‌شویم ترکیب میزانسن چیده شده در برنامه جعبه سیاه کاملاً غلط است. حتی اگر موضوع کفن را کنار بگذاریم، زمانی که کفن با آگهی ترحیم همراه می‌شود، در یک برنامه با محتوا و پس‌زمینه طنز، معنایی شبیه مرگ‌آگاهی در آن رنگ می‌بازد و مجری برنامه را که اتفاقاً بسیار مجری خوبی هم هست، ناخواسته در موقعیتی قرار می‌دهند که کاری را که نباید انجام دهد؛ ایرادی که مستقیماً متوجه برنامه‌ساز است.

یادمان نرود که یک برنامه تهیه‌کننده، نویسنده، کارگردان و... دارد و این اتفاق خروجی عملکرد و مجموعه برنامه‌سازی یک گروه است. این یک سمت ماجراست. سوی دیگر ماجرا این است که در یک برنامه تلویزیونی که ملی و متعلق به تمام مردم است، بی‌اخلاقی اتفاق افتاده است، چرا که میهمان برنامه به‌رغم رخداد چنین اشتباهی از سوی سازندگان آن، خواسته است که این بخش از ضبط برنامه حذف شود و چنین توافقی میان آقای هادی عامل و سازندگان برنامه حاصل شده است، اما نه‌تنها حذف نشده، بلکه پخش شده و اسباب جریحه‌دار شدن احساسات ایشان و افکار عمومی را فراهم کرده است. بنابراین می‌رسیم به اینکه سازندگان این برنامه نه‌تنها درک درستی از کارکرد صحیح رسانه ندارند، بلکه اقدام به ساخت یک میزانسن پر از غم و اندوه کرده و در اقدامی غیراخلاقی و عجیب، فرد را در موقعیت مواجهه با مرگش قرار می‌دهند. بنابراین در این برنامه تلویزیونی نه‌تنها قوانین حرفه‌ای برنامه‌سازی در نظر گرفته نشده، بلکه قواعد اخلاقی مبنی بر توافق با میهمان در خصوص حذف این بخش نامیمون از برنامه نیز زیر پا گذاشته شده و عکس‌العمل‌های اجتماعی گسترده‌ای را در پی داشته است.

حالا این سؤال مطرح می‌شود، آیا صاحبان و مدیران تلویزیون از این واقعیت مهم غافلند که ما در روزگاری به سر می‌بریم که مردم به اندازه کافی تحت فشار هستند و نیاز به امید و نشاط دارند و هدیه‌دادن کفن در یک برنامه تلویزیونی در توان تحمل مخاطبان و افکار عمومی جامعه نیست؟ یادمان باشد، برنامه‌ای که به پخش تلویزیون می‌رسد، تهیه‌کننده فرم پخش آن را پر می‌کند، مدیر گروه فرم پخش را امضا می‌کند و برنامه در مرحله بازبینی برای پخش مورد تأیید قرار می‌گیرد. بنابراین نمی‌توان گفت که این اتفاق خطای برنامه‌ساز بوده، بلکه این یک خطای جمعی از سوی مسئولان تلویزیون در انتشار این پیام بوده و همان‌طور که شاهدیم آقای جبلی رئیس سازمان صداوسیما نیز آن را نپسندیده و تذکر داده است.

موضوع اصلی این است که این نتیجه عدم آگاهی از رسانه تلویزیون است. من مدیر شبکه افق، مدیر پخش، تهیه‌کننده و همه ساختار برنامه‌ساز را در این ناآگاهی از میزان اثرگذاری ابزاری به نام تلویزیون سهیم می‌دانم. این نتیجه ورود و ایجاد ساختارهای برنامه‌سازی چند سال اخیر صداوسیماست که می‌توان آن را کاملاً احساس کرد. سیاست غلط و اشتباه تلویزیون با ساخت این دست برنامه‌ها، نه‌تنها به دنبال ایجاد امید و نشاط در جامعه ملتهب امروز کشور نیست، بلکه امید و نشاط مردم را نشانه رفته است. جعبه سیاهی که در آخر می‌خواهد مرا به کفن برساند، حتی نسبت به مفهوم روحانی مرگ هم بدسلیقه است. بنابراین باید گفت که ساختار برنامه‌سازی و طراحی معیوب است و قطعاً تلویزیون این‌گونه نمی‌تواند مخاطب را به مفهوم والای مرگ آگاه کند.

جهانگیر کوثری
مجری و گزارشگر فوتبال

تلویزیون باید نشاط بخش جامعه باشد نه برعکس

آقای «هادی عامل» یک گزارشگر منحصربه‌فرد برای ورزش کشتی به شمار می‌روند و خودشان نیز وابسته به صداوسیما هستند، بنابراین رفتاری نمی‌کنند که این موقعیت را از دست بدهند، با اینکه ایشان انسان محافظه‌کاری هستند و بی‌دلیل به کار یا رفتاری اعتراض نمی‌کنند و مجموع رفتار ایشان دوستانه، توأم با احترام و با کمترین میزان اعتراض است. اما در مورد هدیه دادن کفن به ایشان در یک برنامه تلویزیونی، داستان بازمی‌گردد به اشتباه بزرگ مدیران تلویزیون، از جمله شبکه افق که در ساخت برنامه بسیار کج‌سلیقه هستند و هیچ شناختی از پدیده‌ای به نام تلویزیون با تأثیرگذاری بدون مرز آن در زمینه‌های مختلف اجتماعی، فرهنگی و... ندارند. هدیه دادن کفن به افراد می‌تواند به افت بسیار نشاط و انرژی حیات و امید در آنان منجر شود. بنابراین انجام چنین کاری نشأت گرفته از کج‌فهمی و کج‌سلیقگی سازندگان آن است. انسان‌ها در این جامعه یک‌بار به دنیا آمده و زندگی می‌کنند. خداوند بشر را خلق کرده که بتواند اثری خوش و مثبت در جهان از خود به‌جای بگذارد، نه اینکه بذر ناامیدی و مرگ را در قلب و جان انسان‌ها بکارد... آن هم در جامعه‌ای که از انقلاب بیرون آمده، سال‌های جنگ را تحمل کرده و در ادامه دچار این تحریم‌های بزرگ جهانی شده و بسیار نیازمند و مستحق لطافت، آرامش، امید و نشاط است، در حالی که این کشور نیازمند رسیدگی، رفع آلودگی هوا، ساخت دانشگاه، نجات منابع طبیعی و هر آن چیزی هست که سلامت روح و روان مردم را به دنبال داشته باشد.

> هدیه دادن کفن به میهمانان برنامه جعبه سیاه در یک برنامه تلویزیونی، بازمی‌گردد به اشتباه بزرگ مدیران تلویزیون، از جمله شبکه افق، که در ساخت برنامه بسیار کج‌سلیقگی به خرج داده و نشان دادند که هیچ شناختی از پدیده‌ای به نام تلویزیون با تأثیرگذاری بدون مرز آن در زمینه‌های مختلف اجتماعی، فرهنگی و... ندارند

ظاهراً برخی مدیران صداوسیما از نیاز جامعه در راستای امید برای زندگی آگاه نیستند و اگر آگاهی دارند، نه‌تنها ارزشی برای آن قائل نیستند، بلکه مسیری خلاف جهت خواست مردم را در پیش گرفته‌اند. متأسفانه این دست مدیران تلویزیونی معیارهای مدیریت را بلد نیستند و هیچ آگاهی از روانشناسی و جامعه شناسی ایران ندارند و نمی‌دانند که این قاب جادویی از چه جایگاه مهمی برخوردار است و تا چه میزان می‌تواند در سوق‌دادن جامعه به سمت یک روح پاک، شادی، نشاط و آرامش نقش داشته باشد و زمینه‌ساز ایجاد جامعه‌ای سلامت و قوی از لحاظ ساختار روحی و فکری باشد؛ بنابراین شبکه افق در اقدامی عجیب اقدام به ساخت برنامه‌ای می‌کند که مستقیماً سلامت روان جامعه را نشانه رفته و مفهوم آن این است که تلویزیون و شبکه‌های آن رنگ‌آمیزی درستی در انتخاب و پرداختن به سوژه‌ها برای ایجاد فرهیختگی و فرحبخشی در جامعه ندارند، در حالی که رسالت تلویزیون در جایگاه ملی، ایجاد نشاط و امید در جامعه است. سخنم با مدیران تلویزیون این است که آقایان با تغییر سیاست، اجازه دهید جامعه‌ای شاداب ساخته شود تا از دل آن جوانانی با نشاط و با روحیه بیرون بیایند.

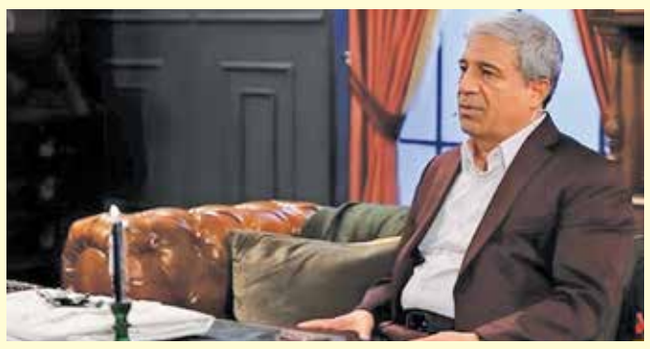

جهانگیر کوثری: متأسفانه شماری از مدیران تلویزیونی معیارهای مدیریت را بلد نیستند و هیچ آگاهی از روانشناسی و جامعه‌شناسی ایران ندارند و نمی‌دانند که این قاب جادویی از چه جایگاه مهمی برخوردار است و تا چه میزان می‌تواند در سوق‌دادن جامعه به سمت یک روح پاک، شادی، نشاط و آرامش نقش داشته باشد و زمینه‌ساز ایجاد جامعه‌ای سلامت و قوی از لحاظ ساختار روحی و فکری باشد؛ بنابراین شبکه افق در اقدامی عجیب اقدام به ساخت برنامه‌ای می‌کند که مستقیماً سلامت روان جامعه را نشانه رفته و مفهوم آن این است که تلویزیون و شبکه‌های آن رنگ‌آمیزی درستی در انتخاب و پرداختن به سوژه‌ها برای ایجاد فرهیختگی و فرحبخشی در جامعه ندارند، در حالی که رسالت تلویزیون در جایگاه ملی، ایجاد نشاط و امید در جامعه است. سخنم با مدیران تلویزیون این است که آقایان با تغییر سیاست، اجازه دهید جامعه‌ای شاداب ساخته شود تا از دل آن جوانانی با نشاط و با روحیه بیرون بیایند.

برش

افشین یزدی
روانشناس اجتماعی

مرگ‌اندیشی، بلای جان برنامه‌های تلویزیون

متأسفانه صداوسیمای ما مدت‌هاست که نخبگان ارتباطی و کسانی را که در حوزه مخاطب تخصص دارند از دست داده است. در نتیجه بسیاری از برنامه‌های صداوسیما نیازسنجی واقعی مخاطب را ندارد و همین امر باعث شده است که در حد یک رسانه بسیار کوچک و ناکارآمد تنزل پیدا کند و به زعم همه متخصصان و خود من هم، روزبه‌روز، ماه‌به‌ماه و سال‌به‌سال از مخاطبین آن کاسته شود.

علت اصلی شاید این باشد، زمانی که مخاطب پای برنامه‌های صداوسیما می‌نشیند، احساس می‌کند خواست و نیاز او برآورده نمی‌شود و چیزی که مخاطب به دنبال آن است، از دل تشریفات عریض و طویل صداوسیما بیرون نمی‌آید. نکته دوم این است که افراد برنامه‌ساز رسانه ملی این روزها از میان افراد متخصص انتخاب نمی‌شوند و هرکدام به فرموده و به دلیلی آنجا حضور دارند و این باعث شده است تا نگاه تخصصی به ساخت برنامه‌ها نباشد. برخی از برنامه‌های ساخته شده در حقیقت برای مردم ساخته نمی‌شود، بلکه برای برخی مسئولین ساخته می‌شود که آنها ببینند و خوششان بیاید.

بحث‌های خیلی مهمی که در بخش بزرگی از برنامه‌های صداوسیما سایه انداخته است، موضوع مرگ‌اندیشی است و در حقیقت انذار درباره مرگ و جهان پس از مرگ. می‌بینیم از صد درصد برنامه‌های صداوسیما و به طور مستقیم بیش از پنجاه درصد آنها محوریت پند و موعظه دارد و باقی هم مانند همین برنامه «جعبه سیاه» شبکه افق، به طور غیرمستقیم به این موضوع پرداخته است. در نتیجه این قضیه گاهی برجسته شده و احساسات مخاطبان را جریحه‌دار می‌کند. تلویزیون همچنان با ساخت این برنامه‌ها به بوق خود می‌دمد و جایگاه این رسانه بزرگ را تنزل می‌دهد. صداوسیما در کل مخاطب‌شناسی ندارد و این باعث شده است تا هر از گاهی بخواهد مثلاً خلاقیت به خرج دهد که نتیجه‌اش می‌شود برنامه جعبه سیاه و دادن کفن به میهمانان آن برنامه.

صداوسیما باید به این مهم توجه کند که گاهی نکات به‌ظاهر کوچک می‌تواند برای جامعه هزینه‌های بسیار سنگینی ایجاد کند.

نیاز است تا تلویزیون قیف تنگ عبور متخصصین برنامه‌ساز به صداوسیما را کنار بگذارد و مسیر بازگشت آنها را که اتفاقاً بسیار هم هستند، برای ساخت و تولید برنامه‌های باکیفیت‌تر و پرمخاطب‌تر به تلویزیون فراهم کند. بیش از سی سال است که با تلویزیون همکاری داشته و هنوز هم برنامه ثابت هفتگی در تلویزیون دارم و می‌بینم که این رسانه در از دست دادن کاربلدها و مغزهای متفکر و بنام برنامه‌سازی متخصص شده است و متأسفانه می‌بینم انسان‌هایی که سالیان طولانی خاک این عرصه را خورده و متخصص این حوزه هستند، به دلیل تنگ‌نظری و شیوه برخورد نامناسب بخشی از مدیران، اکثر این نخبگان از این فضا دوری کرده و به دلایل مختلف حاضر به ادامه همکاری با صداوسیما نیستند. چهار نفری هم که به هر دلیل با تلویزیون همکاری می‌کنند، آن‌قدر در بند سانسور و محدودیت‌های عجیب قرار می‌گیرند که در ادامه انگیزه خوب کار کردن را از دست می‌دهند. گویی برای بسیاری از مدیران مهم نیست که این سیستم مخاطب ندارد.

بخش دیگر مشکلات بازمی‌گردد به جذابیت مالی. می‌دانید صداوسیما با اینکه بودجه بسیاری دارد و پول زیادی خرج می‌کند، جذابیتی برای فعالان خودش هم ندارد. مجموعه این موارد باعث شده است که این سیستم عاری از خلاقیت واقعی شود. مطالعات نشان می‌دهد که یک تلویزیون آن‌ور آبی با بیست‌وچند جوان، توان مقابله و حتی تعطیل‌کردن صدا و سیما را دارد؛ اینها همه نتیجه کج‌اندیشی و کج‌خلقی است که بر اکثریت برنامه‌های صداوسیما سایه انداخته و نتیجه آن قطعاً تنزل دوباره مخاطبان خواهد بود.

هرچند به تازگی آقای «پیمان جبلی» رئیس سازمان صداوسیما اعلام کردند که بعد از مدت زمان طولانی تجربه سیر نزولی مخاطبان، این سیر نزولی افقی شده است... اما این فقط چیزی در حد یک ادعاست نه بیشتر... حقیقت ماجرا این است که اساساً یک اختلاف نظر بر سر واژه نشاط میان مردم و مدیران تلویزیون وجود دارد و تعریف برخی مدیران از نشاط در صداوسیما با عموم جامعه متفاوت است و همین موضوع محل چالش و بحث است. کار نشاط در این سیستم معیوب است. شاید تنها راه این باشد که ما صداوسیما را از حالت انحصاری خارج کرده و با اصلاح قانون اجازه دهیم دیگر رسانه‌ها نیز به رقابت بپردازند تا شاید بتوانیم یک تغییر اساسی در این زمینه ایجاد کنیم، چرا که هر جا انحصار باشد، ابتذال در پی خواهد داشت؛ این یک قاعده گریزناپذیر است که تمامی حوزه‌ها را دربرمی‌گیرد و حوزه رسانه نیز از آن مستثنی نخواهد بود.

> نزدیک‌ترین حقی که در خصوص رفتار نامتعارف برنامه جعبه سیاه با آقای هادی عامل و میهمانان این برنامه، در قوانین ایران وجود دارد، ماده ۷۴۵ قانون مجازات اسلامی یا ماده قانون جرایم رایانه‌ای است که در آن قانونگذار می‌تواند انتشاردهنده این ویدئو را به ۹۱ روز تا دو سال حبس و نیز ۲ تا ۱۵ میلیون تومان جزای نقدی یا هر دو محکوم کند

افشین عزیزی
حقوقدان

کج‌فهمی مدیران تلویزیون در هدایت پیام رسانه

اولین موضوعی که از نگاه حقوقی در خصوص ماجرای برنامه «جعبه سیاه» و هدیه دادن کفن به آقای «هادی عامل» می‌توان به آن پرداخت، حقوق شخصی و فردی ایشان و ابعاد و جنبه‌های مختلف حقوقی آن است. آنچه در خصوص این موضوع در مسائل حقوقی وجود دارد، «حق بر تصویر» گفته می‌شود، به این معنا که افراد حق دارند تا در مورد انتشار یا عدم انتشار تصویر خود اظهارنظر کنند، به عبارتی افراد هم می‌توانند در خصوص تصویربرداری از خود اظهار نظر سلبی یا مثبت داشته باشند و در زمان انتشار نیز مانع این قضیه شوند، همان‌طور که در بسیاری از کشورها میان این دو حق، تفکیک بسیاری قائل شده‌اند.

نزدیک‌ترین حقی که در این باره در قوانین ایران وجود دارد، ماده ۷۴۵ قانون مجازات اسلامی یا ماده قانون جرایم رایانه‌ای است که در آن قانونگذار گفته است «هر کس به وسیله سامانه‌های رایانه‌ای یا مخابراتی (که با تفاسیر شورای نگهبان، تلویزیون هم ذیل سامانه‌های مخابراتی حساب می‌شود)، صوت یا تصویر یا فیلم خصوصی و خانوادگی دیگری را بدون رضایت او، جز در موارد قانونی منتشر کند یا در دسترس غیر قرار دهد، به نحوی که منجر به ضرر یا هتک حیثیت آن فرد شود، انتشاردهنده به ۹۱ روز تا دو سال حبس و نیز ۲ تا ۱۵ میلیون تومان جزای نقدی یا هر دو محکوم خواهد شد.» بنابراین اگر بخواهیم عمل انجام شده در خصوص آقای هادی عامل را طبق این قوانین بررسی کنیم، مشمول قوانین در خصوص صوت یا تصویر و انتشار بدون رضایت ایشان قرار می‌گیرد و در نهایت از نگاه قانونی با درنظرگرفتن هتک حیثیت به فرد که عرف جامعه نیز داور آن است، با نقض قانون روبه‌رو شده و قابل پیگیری قانونی است.

اصل بیست‌ودوم قانون اساسی نیز این موضوع را بیان کرده است که حیثیت اشخاص باید از تعرض مصون بماند، بنابراین از این حیث نیز اقدام صورت گرفته از سوی شبکه افق در اهدای کفن به میهمانان برنامه جعبه سیاه، در تعارض اصل بیست‌ودوم قانون اساسی بوده و از طرفی شاید بتوان آن را بر اساس اصل بیست‌وسوم قانون اساسی در خصوص تفتیش عقاید نیز مورد بررسی قرار داد. چرا که در این برنامه موضوع کاملاً درونی و ذهنی فرد را که نگرش او به مرگ و نوع و چگونگی عبادت است، به چالش کشیده و با داوری عرف جامعه، اینها مواردی است که می‌توان آنها را در زمره تفتیش عقاید قرار داد.

بعد دیگری نیز وجود دارد که ممکن است صداوسیما مدعی شود، آقای هادی عامل شخص معروفی بودند و ما هم چون فیلم و عکسی از ایشان داشتیم اقدام به انتشار آن کردیم. اما در قانون اساسی حتی برای افراد معروف نیز حدودی از حریم خصوصی دیده شده و در قانون انتشار و دسترسی آزاد به اطلاعات نیز، اطلاعات شخصی افراد مانند نام و نام‌خانوادگی و همینطور اطلاعات فردی آنها جزو مواردی نیست که اشخاص بتوانند با استناد به آن دست به انتشار اطلاعات بزنند، مگر اینکه طبق قانون مطبوعات، روشن ساختن افکار عمومی یا بالا بردن سطح دانش مردم را در پی داشته باشد که این مورد شامل حال میهمانان برنامه «جعبه سیاه» از جمله آقای هادی عامل نیست و از نگاه قانونی قابل پیگیری است.

نتیجه گیری

جعبه‌ای که باید رنگی باشد

واقعیت این است که ماجرای جنجالی برنامه «جعبه سیاه» و هدیه دادن کفن به میهمان در این برنامه، نمونه‌ای بارز از نقص‌های موجود در سیاست‌ها و عملکرد رسانه ملی است و به نظر می‌رسد که این رویداد، فرصت مناسبی برای بازنگری و اصلاح سیاست‌های برنامه‌سازی و مدیریت رسانه ملی باشد. بنابراین برای جلوگیری از تکرار چنین اشتباهاتی، لازم است که تغییرات جدی در سیاست‌های برنامه‌سازی رسانه ملی اعمال شده و این مهم در نظر گرفته شود که برنامه‌سازی در رسانه‌ای مانند تلویزیون، نیاز به تخصص، دانش و تجربه دارد، در غیر این‌صورت استخدام افرادی که از نگاه حرفه‌ای توانایی لازم را ندارند، منجر به کاهش کیفیت محتوا خواهد شد.

بنابراین ضروری است تا برنامه‌ها با توجه به نیازها و حساسیت‌های مخاطبان طراحی شوند، چرا که تحقیقات میدانی و استفاده از نظرات کارشناسان، می‌تواند به تولید محتوایی بهتر و مؤثرتر منجر شود و شرایطی را فراهم کند تا رسانه‌ها با احترام به حقوق فردی، از انتشار محتوایی که ممکن است آسیب‌زا باشد، خودداری کنند. در پایان باید در نظر گرفت که در راستای ارتقای استانداردهای تولید، استفاده از میزانسن‌های مناسب و پیام‌های متناسب با فرهنگ جامعه، می‌تواند تأثیرگذاری برنامه‌ها را افزایش دهد.

irannewspaper.ir

شنبه ۲۹ دی ۱۴۰۳ • سال سی‌ام • شماره ۸۶۵۶
• اذان ظهر ۱۲/۱۵ • اذان مغرب ۱۷/۳۷ • نیمه شب شرعی ۲۳/۳۱ • اذان صبح فردا ۰۵/۴۵ • طلوع آفتاب فردا ۰۷/۱۲

«ایران» را در صفحه‌های مجازی دنبال کنید

ایران

• **صاحب امتیاز:** خبرگزاری جمهوری اسلامی
• **مدیرعامل مؤسسه فرهنگی مطبوعاتی ایران:** علی متقیان
• **سردبیر:** هادی خسروشاهین

• **تلفن:** ۸۸۷۶۱۷۲۰ نمابر: ۸۸۷۶۱۲۵۴ ارتباط مردمی: ۸۸۷۶۹۰۷۵
• **پیامک:** ۳۰۰۰۴۵۱۲۱۳ روابط عمومی • **نشانی:** تهران خیابان خرمشهر، شماره ۲۰۸
• **صندوق پستی:** ۵۳۸۸-۱۵۸۷۵ • **امور مشترکین:** ۸۸۷۴۸۸۰۰
• **توزیع:** نشر گستر امروز • **چاپ:** چاپخانه‌های همشهری
• **سازمان آگهی‌های روزنامه ایران:** دارنده گواهینامه ایزو ۹۰۰۱ از شرکت NISCERT
• **پذیرش سازمان آگهی‌ها:** ۱۸۷۷
• **انتشارات مؤسسه فرهنگی مطبوعاتی ایران:** ۵-۸۸۵۴۸۸۹۲

انسان مدام باید مشغول کار باشد. سازندگی کند وگرنه از درون پوک می‌شود و بیکاری بدتر از تنهایی است. آدم بیکار در جمع هم تنهاست.

سمفونی مردگان
عباس معروفی

سخن روز

امام علی(ع):
با نیکی کردن، دل‌ها تصرف می‌شود.

غررالحکم، ح۴۳۳۹

دلمان اجاره‌نشین‌های مهرجویی را می‌خواهد

نقل قول

فیلم‌هایی که به نام کمدی روی پرده سینماها هستند فقط برای گیشه است و ایده‌آل ما هم نیست. ما دلمان می‌خواهد کارهای فاخری مثل «اجاره‌نشین‌ها»ی داریوش مهرجویی را ببینیم، یا از کیانوش عیاری؛ اینها کارهای درست است و این هنرمندان کمدی‌کاران واقعی هستند. هر کسی برای خودش کارگردان شده و دو بازیگر سوپراستار را برمی‌دارد و آنها بر سر و کول هم می‌پرند و با رقص و آواز، عین پیش از انقلاب اما به شکل دیگر، انتظار ما از سینمای کمدی، سینمای این‌چنینی نیست، سینمای فاخر است.

گفت‌وگوی صبا با بیوک میرزایی؛
بازیگر پیشکسوت سینما، تلویزیون و تئاتر

نگاره — **لطفا مراقب من باش!**

فضای مجازی

رد شایعات مربوط به دستمزدهای بالای «۱۰۰۱»

پس از پخش اولین قسمت برنامه «۱۰۰۱» جناب‌خان، فضای مجازی پر از انتقادهایی شد که این برنامه شباهت‌های زیادی به «خندوانه» دارد. آیا واقعاً «۱۰۰۱» به عنوان ادامه‌ای از «خندوانه» ساخته شده است؟ محمدرضا خوشرو مدیر شبکه نسیم در واکنش به این اظهارات در شبکه مجازی گفت: «اولاً از اینکه توانستیم برنامه «۱۰۰۱» را روی آنتن ببریم خوشحالم، چون بسیاری از مردم خواهان بازگشت «جناب‌خان» بودند. برخی از افراد و صفحات مجازی که امروز به «۱۰۰۱» انتقاد می‌کنند، همان‌هایی بودند که از ادامه «خندوانه» انتقاد می‌کردند و می‌گفتند برنامه به پایان رسیده است. عده‌ای به‌طور مداوم از تلویزیون ایراد می‌گیرند و می‌خواهند حس خوب مردم را از بین ببرند.»
مدیر شبکه نسیم با تأکید بر اینکه «۱۰۰۱» هیچ‌گاه «خندوانه» نبوده و نخواهد بود، گفته «در قسمت اول برنامه، مخاطبان متوجه شدند که این برنامه حول محور اعداد می‌چرخد و به بهانه عددها، میهمانان و آیتم‌ها انتخاب می‌شوند. در حالی که «خندوانه» یک برنامه ترکیبی شبانه با محوریت موضوعات روز و مناسبت‌ها بود. برنامه هزار و یک، به‌دلیل درخواست مکرر مردم و علاقه آنها به شخصیت «جناب‌خان» ساخته شد. این برنامه هنوز در مراحل ابتدایی خود است و به‌تدریج بهتر خواهد شد. درِ تلویزیون به روی آقای جوان باز است و این را به شوخی نمی‌گوییم، بلکه آن را ثابت کرده‌ایم.» او همچنین شایعات مربوط به دستمزدهای بالا در برنامه «۱۰۰۱» را رد کرده و گفت: «هیچ‌کس در این برنامه دستمزد عجیب و غریبی دریافت نمی‌کند. هزینه‌های ساخت برنامه‌های تلویزیونی، بویژه با دکور و ساختاری به این وسعت، بالا رفته است.»

روزهای پرکاری پریناز ایزدیار

از تصاویر وایرال شده در فضای مجازی رونمایی از حضور پریناز ایزدیار در یکی از فیلم‌های این دوره جشنواره است. این تصاویر از چند جهت مورد توجه علاقه‌مندان سینما قرار گرفته است. اول اینکه «صد دام» اولین حضور ایزدیار در یک ژانر کمدی است و دیگر اینکه این رونمایی با آغاز پخش سریال تازه حسن فتحی یعنی «ازازیل» با نقش‌آفرینی این بازیگر همزمان شده است. طبق دیگر اطلاعات منتشر شده رضا عطاران، عباس جمشیدی‌فر و سیاوش چراغی‌پور از دیگر بازیگران «صددام» اولین ساخته مستقل پدرام پورامیری هستند. این فیلم به تهیه‌کنندگی مجتبی رشوند در بخش مسابقه چهل و سومین جشنواره فجر به نمایش در می‌آید.

روز تلخ دو بازیگر کمدی

رضا عطاران بازیگر مشهور سینما و تلویزیون ، با انتشار تصویری از پدرش خبر از در گذشت او داد. گفتنی است که مراسم تشییع و خاکسپاری ایشان با حضور خانواده، نزدیکان و جمعی از هنرمندان در مشهد برگزار شد.
ژاله صامتی، بازیگر و هنرمند سرشناس کشورمان نیز با انتشار تصویری از مادرش در صفحه اجتماعی خبر از درگذشت او داد و نوشت: کتایون خانوم منوچهری راهت پر نور

انتقاد از عملکرد مدیران سابق هنرهای نمایشی

قطب‌الدین صادقی که این روزها با کارگردانی تازه‌ترین اثر خود یعنی «سفرنامه آبجی مظفر» در سالن اصلی تئاتر شهر اجرای خود را پس از ۱۰ سال روی صحنه برده است، با انتشار متنی در صفحه مجازی‌اش، از عملکرد مدیران سابق هنرهای نمایشی در جایگزینی یک تئاتر تجاری که نامی از آن نبرد، با اثر خود به شدت انتقاد کرد.
سفرنامه آبجی مظفر پنجشنبه شب دهمین اجرای خود را در سالن اصلی تئاتر شهر داشت که با استقبال چشمگیر مخاطبان در صفحات مجازی مواجه شد.

نمایشنامه‌خوانی مولوی یادمان مرحوم پری صابری

فراخوان هفتمین دوره نمایشنامه‌خوانی مولوی (یادمان استاد پری صابری) که اردیبهشت ۱۴۰۴ برگزار می‌شود، منتشر شد. هدف جشنواره نمایشنامه‌خوانی مولوی، کارگردانی نمایشنامه‌های تألیفی، اقتباسی و ترجمه‌ای دانشجویان توسط خودشان یا دیگر دانشجویان جهت نمایشنامه‌خوانی است. در این شیوه، بازیگران یا خوانشگران تنها با تکیه بر بیان و بدون استفاده از میزانسن به خوانش نقش‌ها خواهند پرداخت.
/ایران تئاتر

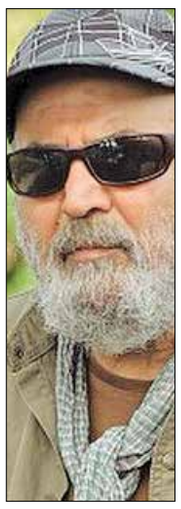

سیروس مقدم با بازیگران «پایتخت ۷» در مشهد

سریال «پایتخت ۷» که از مرداد ماه در شیرگاه مقابل دوربین رفت، این روزها سکانس‌های پایانی‌اش در مشهد تصویربرداری می‌شود. «پایتخت ۷» با داستان غافلگیرکننده‌اش برای نوروز پیش‌رو در حال آماده شدن است. علاوه‌بر سیروس مقدم و الهام غفوری که کارگردان و تهیه‌کننده این مجموعه هستند، تمام شخصیت‌های معروف «پایتخت» در این سری حضور دارند. «پایتخت۷» به مناسبت ماه رمضان و نوروز ۱۴۰۴ از شبکه یک سیما پخش خواهد شد. /ایران

آخرین خبر از وضعیت جسمانی فرهاد فخرالدینی

فرهاد فخرالدینی (آهنگساز و موسیقیدان پیشکسوت) که اخیراً به دلیل شرایط نامساعد جسمی در بیمارستان بستری شده است، اکنون وضعیت جسمانی‌اش رو به بهبودی رفته و بهتر است. حبیب صبور که از دوستان و نزدیکان فرهاد فخرالدینی است، اعلام کرد که فخرالدینی در پی پشت سر گذاشتن شرایط نامساعد جسمانی، اکنون حال بهتری دارد. آقای فخرالدینی اخیراً در پی یک بیماری سطحی در بیمارستان بستری شدند ولی با پشت سر گذاشتن آن، اکنون خوب و سلامت هستند. /ایسنا

«دیوید لینچ» سبکی منحصر به فرد و وهم‌آلود در سینما پایه‌گذاری کرد

مرگ غریب‌ترین رویاساز هالیوود

یادداشت

وصال روحانی
روزنامه نگار

سینمای جهان پنجشنبه گذشته (۲۷ دی) هنرمندی را از دست داد که نظیرش را پیش‌تر هرگز ندیده بود و بعید است که به این زودی‌ها هم از نو ببیند. دیوید لینچ سینماگر غیرمتعارف امریکایی که آثاری چون «مرد فیل نما»، «مخمل آبی»، «شاهراه گمشده» و «جاده مالهالند» را تقدیم سینمادوستان کرد، در این روز در ۷۹ سالگی چشم از جهان فرو بست. اقوام لینچ بدون ارائه دلایل مرگ او و دادن اطلاعات پزشکی در این زمینه، از رسانه‌ها و البته مردم خواستند به احترام لینچ از گمانه‌زنی‌های بیهوده در این زمینه خودداری کنند و از ورود به حریم خصوصی آنها بپرهیزند. در اطلاعیه‌ای که از سوی خانواده لینچ منتشر شد، با نقل عباراتی از او آمده است: «شاید با رفتن فردی از جمع ما یک خلأ بزرگ در دنیا به وجود بیاید اما به جای پرداختن به این گونه حفره‌ها و فرو رفتن در تاریکی آن، به روشنایی‌ها و روزهای آفتابی فکر کنید. روزهایی که خورشید جانانه می‌درخشد و آسمان آبی را پرتلألوتر و شفاف‌تر می‌سازد.»

نگرشی که در هیچ ژانری نمی‌گنجد

دیوید لینچ با نام کامل دیوید کیت لینچ در روز ۲۰ ژانویه ۱۹۴۶ در شهر موسولا واقع در ایالت غربی مونتانای امریکا چشم به جهان گشود و هنرورزی و ورود به وجوه پرتعداد آن را از همان دوره نوجوانی‌اش آغاز کرد. او نه فقط در سینما خالق یک سبک نوین شد بلکه در نویسندگی هم استاد بود و در روزهای پس از اعلام بازنشستگی در هنر هفتم دست به نقاشی هم زد و از مجسمه‌سازی نیز غافل نماند. اما این سینما بود که در ۶ دهه اخیر بیشترین تأثیر را از او پذیرفت و تا ابد مدیون وی خواهد ماند. او در این زمینه چنان کم‌همتا بود که تحلیلگران نتوانستند او و کارهایش را در هیچ ژانر خاصی بگنجانند و تنها راهی که برای توصیف او و نامگذاری روی سبک و روش کاری او برایشان باقی ماند، این بود که او را «نابغه شوریده‌سر» بخوانند و ژانری تازه به نام «سینمای لینچی» را به فهرست مأخذهای سینمایی اضافه کنند. آکادمی علوم سینمایی و هنرهای تصویری که مجری و ارائه کننده جوایز اسکار است، او را سه بار کاندیدای اسکار برترین کارگردانی و یک مرتبه هم نامزد مجسمه طلایی برترین سناریوی اقتباسی کرد و چون هیچ یک از این جوایز به او تعلق نگرفت، وادار شد در سال ۲۰۱۹ یک «اسکار افتخاری» (خدمات تمام عمر) را ارزانی دارد و به این ترتیب از ارادت هالیوود به او بگوید. کاری که مدیران فستیوال معتبر ونیز هم در سال ۲۰۰۶ مشابه آن را انجام دادند و جایزه شیر طلایی «یک عمر فعالیت هنری» را به او تقدیم کردند.

ثابت قدم شدن «مرد دفرمه»

اگر خاموشی لینچ را مرگ رویاسازی تصور کنیم که غریب‌ترین و ناملموس‌ترین ایده‌ها را داشت، مجبوریم متذکر شویم که او افکار ایده‌آلیستی خود را ابتدا در آکادمی هنرهای زیبای ایالت پنسیلوانیای امریکا به معرض آزمون نهاد و برپایه همین نگرش‌های مافوق معمول بود که اولین فیلم بلند خود را (به نام «Eraser Head») در سال ۱۹۷۷ عرضه کرد و همین فیلم همچون انقلابی تازه در تدوین تفکرات سینمایی او را به یک شهرت عظیم و آنی رساند. میزان تجلیل از این فیلم کمی تا قسمتی مالیخولیایی به حدی رسید که حتی استنلی کوبریک، کارگردان افسانه‌ای امریکایی نیز نتوانست خود را از حلقه تحسین کنندگان لینچ خارج نگه دارد. این تازه شروع کار لینچ در راه منحصر به فردی بود که برای خود برگزیده بود و او سه سال بعد از «Eraser Head»، فیلم غوغابرانگیز دیگری به نام «مرد فیل نما» را رو کرد که پیرامون زندگی مردی در انگلیس است که چهره و پیکرش هر روز بیش از گذشته دفرمه می‌شود و بر اثر آن دستخوش شدیدترین تلاطم‌ها می‌گردد. این فیلم کاندیدای ۸ جایزه اسکار شد و با اینکه بر اثر کج‌خلقی اعضای آکادمی اسکار هیچ یک را نبرد اما دیوید لینچ را در ابتدای راه طولانی خبرسازی‌اش در هنر هفتم ثابت‌قدم‌تر از گذشته ساخت.

> اگر خاموشی لینچ را مرگ رویاسازی تصور کنیم که غریب‌ترین و ناملموس‌ترین ایده‌ها را داشت، مجبوریم متذکر شویم که او افکار ایده‌آلیستی خود را ابتدا در آکادمی هنرهای زیبای ایالت پنسیلوانیای امریکا به معرض آزمون نهاد و برپایه همین نگرش‌های مافوق معمول بود که اولین فیلم‌بلند خود را (به نام «Eraser Head») در سال ۱۹۷۷ عرضه کرد و همین‌فیلم همچون انقلابی تازه در تدوین تفکرات سینمایی، او را به یک شهرت عظیم و آنی رساند

خیال یا واقعیت؟

از آن پس بازیگران مطرحی همچون نیکولاس کیج، دنیس هاپر، رابرت لوجیا و لوران درن امریکایی و نائومی واتس استرالیایی جذب کارهای لینچ شدند. اما آنچه به کارهای لینچ حالتی ویژه می‌بخشید، نه لزوماً این هنرپیشه‌ها و مهارت‌هایشان در هنر بازیگری بلکه افکار اختصاصی لینچ بود که فقط از مغز او می‌توانست بتراود. «مخمل آبی» که در سال ۱۹۸۶ ارائه شد و «شاهراه گمشده» و «جاده مالهالند» که در سال‌های ۱۹۹۶ و ۲۰۰۱ به نمایش درآمدند، از سوی محافل سینمایی وهم‌انگیزترین تریلوژی سینمایی ۵۰ سال اخیر سینمای جهان توصیف شده‌اند که آدم‌ها و کاراکترهای آن چنان قابل دیدن و در عین حال غیرقابل تخمین‌اند که نمی‌توان با اطمینان گفت اتفاقات روی پرده واقعاً رخ می‌دهند یا فقط در خیال کاراکترهای این آثار شکل می‌گیرند. در همین حدفاصل لینچ با فیلم «قلب وحشی» که در سال ۱۹۹۰ عرضه شد و جایزه نخل طلای فستیوال کن (مهم‌ترین جشنواره سینمای جهان) را برد، کاراکترهایی را به نمایش گذاشت که برخلاف تریلوژی مورد بحث ملموس و واقعی بودند و به این ترتیب نشان داد که می‌تواند برای انسان‌های معمولی هم فیلم بسازد.

هنرمند تکرار نشدنی

شاید «داستان استریت» که در سال ۱۹۹۸ اکران شد و «امپراتوری درون» آخرین فیلم او که در سال ۲۰۰۶ به نمایش درآمد، توفیقی به اندازه آثار پیشروتر لینچ کسب نکرده و معمولی و متوسط توصیف شده باشند اما لینچ به جبران آن از سال ۱۹۹۱ با ورود به مدیوم تلویزیون، مجموعه افسانه‌ای «توین پیکس» را عرضه کرد که فصل‌های اول و دوم آن در دهه ۱۹۹۰ پخش شد و او فصل سوم آن را هم در سال ۲۰۱۷ ساخت. اتفاقات جنایی این سریال‌های سرشار از غربت و رازآلود در شهری کوچک در گوشه‌ای مهجور از امریکا و بین خانواده‌هایی روی می‌دهد که نمی‌توان به کمتر عضوی از آنها اعتماد کرد و به نظر می‌رسد زیر پوسته ظاهری آنها لایه‌هایی انبوه از اسرار نهفته باشد. لینچ نه فقط با داستان‌پردازی‌های دیوانه‌وارش تماشاگران را غافلگیر می‌کرد بلکه با کمک همراهان همیشگی‌اش شامل آنجلو بادالامنتی، موسیقی‌سرای معروف و همسر سابقش مری سوینی یک تم آشنا و تأثیرگذار را در تمامی کارهای خود اجرا می‌کرد و از این طریق رویاهای بعضاً کابوس‌وار خود را استمرار می‌بخشید. رویدادی که بعید است به این زودی‌ها توسط سینماگر دیگری در سطح جهان تکرار شود. به واقع تا همین نقطه از تاریخ نیز همه سینماگران جوان و میانسالی که کوشیده‌اند طی پنج دهه اخیر با تقلید از لینچ فیلم‌هایی لینچی بسازند، کمترین توفیق را در این راه داشته‌اند.

عکس نوشت

در دل طبیعت بکر اردبیل در شهرستان مشگین‌شهر، پل معلق همچون نگینی درخشان می‌درخشد. این پل با ارتفاع ۸۰ متر از سطح رودخانه خیاوچای و طول ۳۶۵ متر یکی از شگفت‌انگیزترین سازه‌های ایران است که تلفیقی از هیجان و زیبایی را به نمایش می‌گذارد.

● عکس: رضا خان‌بابایی ایران