ایران

میلاد حضرت مسیح مبارک باد

• چهارشنبه ۵ دی ۱۴۰۳
• ۲۳ جمادی‌الثانی ۱۴۴۶
• ۲۵ دسامبر ۲۰۲۴
• سال سی‌ام
• شماره ۸۶۳۷
• ۱۶ صفحه
• قیمت در سراسر کشور: ۵۰۰۰ تومان

Iran Newspaper
ISSN1027-1449
Keytitle: IRAN (Tehran)
irannewspaper.ir

«ایران» از حال و هوای شب میلاد مسیح و سال نو میلادی در «میرزای شیرازی» گزارش می‌دهد

عکس یادگاری بابانوئل در تهران

سجاد صفری / ایران

زن، عصازنان خودش را به خواننده می‌رساند و اسکناسی را داخل کلاه می‌اندازد؛ از ارامنه محله جلفاست و برای خرید شب عید به اینجا آمده است. می‌گوید: «سال ۲۰۲۴ سال خوبی نبود. جنگ روسیه و اوکراین و جنگ غزه کام خیلی از مردم دنیا را تلخ کرد. باور کنید وقتی تصاویر مردم غزه و لبنان را می‌دیدم، از ته دل دعا می‌کردم تا قبل از پایان سال میلادی این جنگ متوقف شود. در شب میلاد مسیح دعا می‌کنم سال جدید سال آرامش برای همه مردم دنیا باشد.»

۹

دولت چهاردهم موفق شد با «گفتمان وفاق» گام اول رفع فیلترینگ را بردارد

سکوی آزادسازی

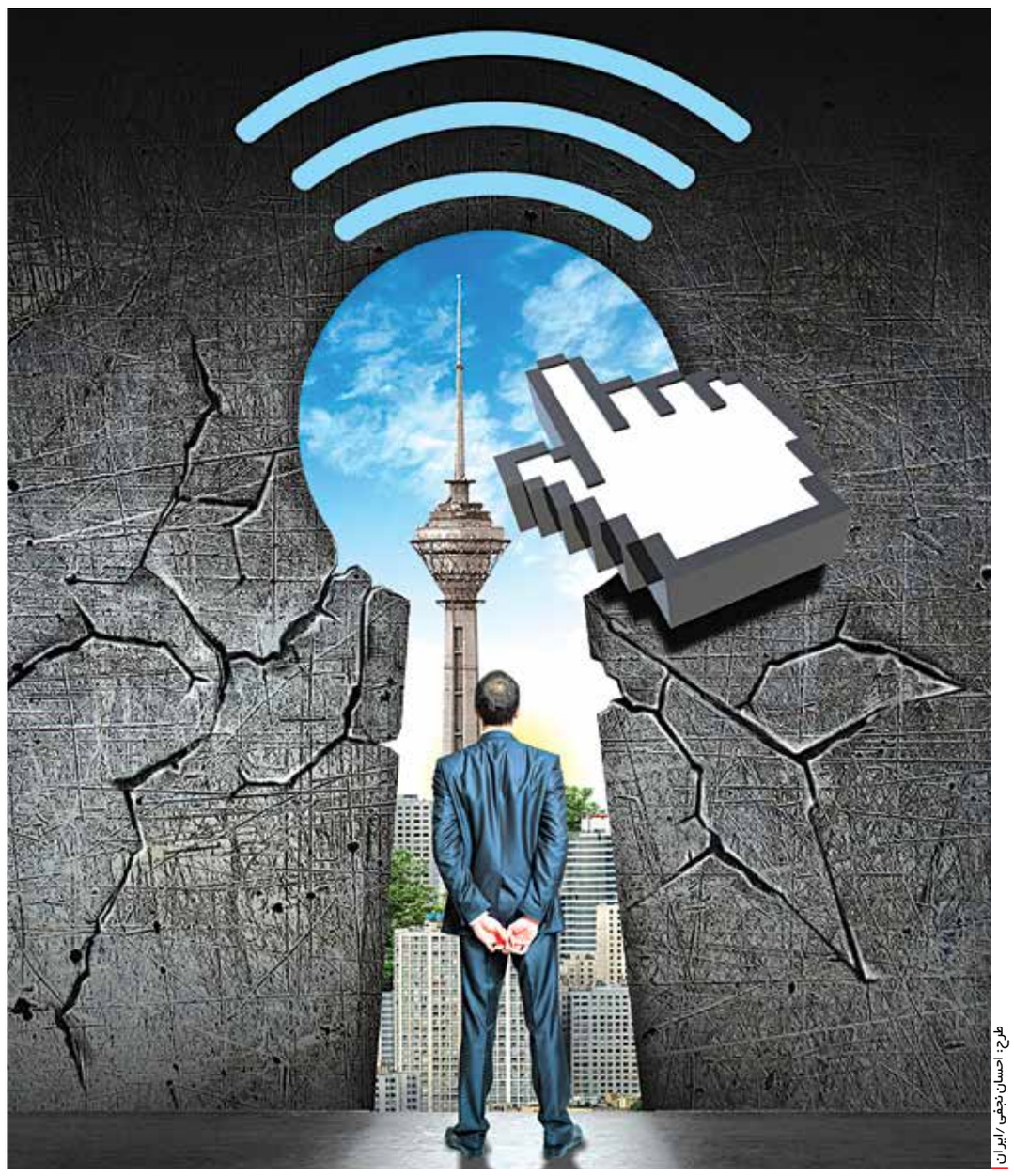

طرح: احسان نجفی / ایران

گام بعدی؛ رفع فیلتر «تلگرام» و «اینستاگرام»

علی شریفی زارچی
استاد دانشگاه شریف

طلیعه امیدوارکننده

عباس آخوندی
وزیر سابق راه و شهرسازی

خبر خوب برای مردم

غلامحسین کرباسچی
فعال سیاسی اصلاح‌طلب

جدیت رئیس‌جمهوری در عمل به وعده‌ها

علی شکوری‌راد
عضو هیأت رئیسه جبهه اصلاحات

بازار فیلترشکن‌ها کساد شد

سیدمصطفی هاشمی‌طبا
وزیر ادوار

شروع خوب برای گفتمان وفاق

ناصر ایمانی
فعال سیاسی اصولگرا

عبور از بی‌تصمیمی

محسن هاشمی رفسنجانی
عضو شورای مرکزی کارگزاران

مزایای اقتصادی و تکنولوژیک آزادسازی واتس‌اپ و گوگل پلی چیست؟

کسب و کارها؛ برندگان تصمیم چهارم دی

سینا تفنگچی، پژوهشگر حوزه هوش مصنوعی: این رفع فیلتر می‌تواند به تجار و بازرگانان کمک شایان توجهی کند چراکه بسیاری از آنها از قابلیت صوتی شبکه اجتماعی واتس‌اپ برای تعامل جهانی و بین‌المللی خود بهره می‌گرفتند. به هرحال وجود ۲٫۸ میلیارد کاربر واتس‌اپ، قابلیتی بسیار بالا برای کسب و کارها محسوب می‌شود و رفع فیلتر آن می‌تواند تا حد زیادی کارگشا باشد.

۱ ۲ ۱۰

«ایران» طرح پیشنهادی معاون راهبردی رئیس جمهوری درباره همکاری درون منطقه‌ای را بررسی می‌کند

مودت در خارج؛ وفاق در داخل

۴

پیشنهاد «فارن افرز» به تصمیم سازان امریکایی:

ایران باید در آینده سوریه سهم داشته باشد

۵

یادداشت اول

علی شریفی زارچی
استاد دانشگاه شریف

گام بعدی؛ رفع فیلتر «تلگرام» و «اینستاگرام»

با اعمال فیلترینگ بر شبکه‌های اجتماعی و فضای مجازی، بسیاری از مشاغل اینترنتی، «استارتاپ»ها و کسب و کار مردم با مشکلات مختلفی مواجه شدند. این مشکلات به گونه‌ای بود که این مشاغل یا «استارتاپ»ها دیگر قادر به ادامه فعالیت طبیعی خود در فضای مجازی یا اینترنت کشور نبودند. در این میان این موضوع بیشتر شرکت‌های فعال در حوزه تجارت الکترونیک را نگران کرد و موجب مهاجرت صاحبان این مشاغل شد. به عبارت دیگر تأثیر سیاست فیلترینگ بر شرکت‌های تجارت الکترونیک بیشتر از سایر بخش‌ها بود. حالا که اولین گام رفع فیلترینگ با رفع مسدودیت از واتس‌اپ و گوگل پلی برداشته شده است، مهم است که در قدم بعدی محدودیت تلگرام و اینستاگرام هم برداشته شود. این پیشنهاد به این دلیل ارائه می‌شود که مردم کشورمان بیشتر از سایر سکوها یا اپلیکیشن‌ها با «تلگرام» و «اینستاگرام» سروکار دارند. مطابق بررسی‌ها؛ ایرانیان زمان زیادی از وقتی را که صرف حضور در فضای مجازی می‌کنند، صرف حضور در این دو سکو می‌کنند. سرگرمی و کسب و کار، مهم‌ترین دلیل حضور ایرانیان در «تلگرام» و «اینستاگرام» است. بنابراین انتظار می‌رود در گام بعدی سیاست رفع فیلترینگ، این دو سکو در اولویت تصمیم‌گیری سیاستگذار قرار بگیرند.

اما تا اینجای کار یعنی در تصمیم دیروز شورای عالی فضای مجازی که از آن با عنوان گام اول سیاست رفع فیلترینگ یاد می‌شود، امیدها به تحقق وعده‌های رئیس جمهوری پزشکیان تقویت شده است. وعده رئیس جمهوری در دوران انتخابات رفع محدودیت‌های بدون قاعده یا فقدان دسترسی‌هایی بود که الزام منطقی برای آن وجود نداشت. امروز هم دیدیم که برای اولین بار در ایران این سیاست رقم خورد و از سکوهایی که در ادوار گذشته فیلتر شده بودند، رفع فیلتر شد.

به هر روی امروز با تصمیم شورای عالی فضای مجازی که در دولت چهاردهم رقم خورد، می‌توانیم امیدوار باشیم که در آینده شاهد توسعه و گسترش دوباره فعالیت شرکت‌های دانش‌بنیان باشیم. زیرا مطابق شواهد و به گواه بررسی‌های آماری با مسدودسازی پلتفرم‌های مختلف، از طریق اعمال سیاست فیلترینگ، بسیاری از مشاغل اینترنتی و استارتاپ‌ها با مشکلات متعددی مواجه شدند. این مشکلات به گونه‌ای بود که این مشاغل و فعالیت‌ها اساساً قادر به ادامه فعالیت طبیعی خود نبودند و باید عطای فعالیت در این فضا را به لقای آن می‌بخشیدند. همان‌طور که اشاره شد، سیاست فیلترینگ بیشتر از همه شرکت‌های فعال در حوزه تجارت الکترونیک را نگران کرد و موجب مهاجرت صاحبان این مشاغل شد.

از سوی دیگر در حوزه خانواده‌ها نیز سیاست اعمال فیلترینگ پیامدهای مالی چندی به همراه داشت که برای خانواده‌ها مطلوب نبود. زیرا استفاده از فیلترشکن‌ها هزینه بسیار زیادی را به خانواده تحمیل کرده بود و در این میان فقط مافیای فیلترشکن بود که از وضعیت فعلی سود می‌برد. حالا این سیاست حداقل برای دو سکوی واتس‌اپ و گوگل پلی بازار داغ مافیای فیلترشکن فروش را کساد می‌کند. در این صورت اگر در آینده گام‌های بعدی سیاست رفع فیلترینگ بخوبی و با قوت برداشته شود و وعده‌های دولت تمام و کمال محقق شود، هم بار هزینه‌ای اضافی خانواده‌ها برای فیلترشکن از دوش آنان برداشته می‌شود و هم بازار فیلترشکن‌ها به طور کامل از میان می‌رود.

طلیعه امیدوارکننده

نگاه

عباس آخوندی
استاد دانشکده مطالعات جهان دانشگاه تهران

آنچه دیروز در جلسه شورای عالی فضای مجازی اتفاق افتاد و به رفع فیلترینگ دو پلتفرم خارجی انجامید، دولت چهاردهم را یک گام به پیش راند. این گام توانست همه کسانی را که همواره نگران وضعیت فقدان تعادل و نارضایتی اجتماعی هستند، خوشحال کند. هرچند آنچه انجام گرفته کار ناقصی است و باید ادامه آن در اقدامات بعدی با فوریت دنبال شود؛ اما تا اینجای کار هم اقدامی پسندیده از سوی دولتی است که عمر فعالیت آن هنوز به ۵ ماه هم نمی‌رسد.

دولت چهاردهم در همین مدت کوتاه از آغاز کار خود دو اقدام قابل قدردانی انجام داد؛ گام اول توقف ابلاغ قانون حجاب و عفاف و بعد از آن برداشتن گام اول فرآیند رفع فیلترینگ است. این دو اتفاق خوب و قابل تقدیر از منظرهای مختلفی قابل بررسی است.

جامعه از دولت چهاردهم انتظار داشت بسیار زودتر از این برای مدیریت این فرآیند اقدام کند و راه انواع مداخلات را مسدود کند. از منظری دیگر می‌توان گفت در شرایطی که برخی می‌توانند این چنین بر فرآیندهای اساسی تأثیر بگذارند، همین مقدار تغییر و بهبود نیز یک گام به پیش است و می‌توان از آن یک ارزیابی مثبت داشت.

این ارزیابی البته بسته به این است که شما بر کدام منظر، جایگاه یا سکو قرار بگیرید و از آن زاویه به تحولات نگاه کنید. اگر روی سکوی چند دولتی بایستید، قاعدتاً از این منظر خواهید گفت دولت نباید اساساً پدیده‌های برآمده از چند دولتی را بپذیرد. اما اگر از منظر بهبود نسبی اوضاع و تسلیم نشدن در برابر فشارهای غیرمنطقی به مسائل بنگرید، می‌توانید آن را گام مثبت و رو به جلو تلقی کنید.

اینکه این گام را مقدمه‌ای برای برداشتن گام‌های دیگر دولت در مسیر تحقق وعده‌های انتخاباتی خود بدانیم، بسته به این است که دولت تا چه میزان استراتژی مدیریت فرآیندهای موجود و سامان دادن به نظام حکمرانی را در دستور کار قرار دهد. اگر واقعاً دولت چنین راهبردی را در دستور کار خود قرار داده باشد، می‌تواند طلیعه بسیار خوبی باشد و این طلیعه قطعاً امیدوارکننده است. اما اگر غیر از این باشد، این میزان موفقیت در این مدت از زمان و با این میزان انرژی که دولت صرف کرده است، شاید چندان امیدوار کننده نباشد. زیرا ممکن است مردم بگویند ۴ ماه از فعالیت دولت گذشته و همه دستاوردش این بوده است که جلوی دو اقدام منفی را بگیرد، اما نتوانسته گام‌های اثباتی بیشتری بردارد. درحالی که انتظار من از دولت این است که بتواند افق‌های روشن‌تری را فراروی مردم باز کند. اینکه دولت تا این لحظه جلوی مداخلات را گرفته و تسلیم تصمیم‌های نامناسب نشده است، اتفاقی مثبت و خوب است. اما انتظار برداشتن گام‌های بلندتر از سوی دولت هم وجود دارد.

در این میان نباید از وجود مخالفان جدی دولت هم به‌سادگی گذر کرد. اما در هر صورت پزشکیان باید قانون اساسی را میان خود و مخالفانش حکم قرار دهد، مخالفانی که بزرگ‌ترین مشکل شان این است که قانون را آنگونه که دوست دارند تفسیر می‌کنند نه آنطور که وجود دارد.

رئیس جمهوری در دیدار جمعی از هم‌میهنان مسیحی:

تأکید همه ادیان این است که مردم یکی هستند

روز گذشته رئیس جمهوری در آستانه سالروز میلاد مبارک حضرت عیسی(ع)، در دیداری صمیمی با جمعی از هم‌میهنان مسیحی، با اشاره به فرمایش قرآن کریم مبنی بر اینکه فرقی میان پیامبران نیست، گفت: ما در مقابل آنچه همه پیامبران دعوت به آن کردند تسلیم هستیم. این اعتقادی است که خداوند در قرآن به ما معرفی کرده و ما باور داریم که فرقی بین دین ما و شما از لحاظ اعتقادی نیست. مسعود پزشکیان با بیان اینکه هیچ پیامبر و هیچ باوری غیر از تأکید بر قضاوت بر مبنای حق، انصاف و درستی، پیامی نیاورده است، تصریح کرد: تأکید همه ادیان بر این است که مردم یکی هستند، اما سرِمنیت‌ها هرکسی یک راهی را رفته و می‌گوید حق با من است.

رئیس جمهوری با تأکید بر اینکه حق، مستقل از من و شماست و در حقیقت باید از آن مبانی اعتقادی را استخراج کرد، گفت: همه اختلافات زاییده منیت‌هاست. ما همه از یک ملت، قوم و یک نژاد هستیم. خداوند می‌گوید زبان، گفتن، جنسیت و منطقه، هیچ فرقی نمی‌کند، برتری با کسی است که سالم‌تر، صالح‌تر، درست‌تر و مهربان‌تر است. هرکسی مهربان‌تر و درستکارتر، او برتر است و هرکسی عادل‌تر و صالح‌تر، حق با اوست.

رئیس جمهوری خطاب به حاضران تصریح کرد: آمدم بگویم ما هم با شما هستیم و همه می‌خواهیم برای صلح، آرامش، عدالت، حق، محبت و انصاف در جامعه کنار هم زندگی کنیم. خداوند پیامبران را فرستاد که ما با هم، با صلح و آرامش در کنار یکدیگر باشیم و با هم دعوا نکنیم.

سید عباس صالحی وزیر فرهنگ و ارشاد اسلامی نیز با تبریک میلاد حضرت مسیح(ع) با بیان اینکه رئیس جمهوری با حضور در این نشست عملاً تحقق شعار وفاق را نشان داد، تصریح کرد: مسیحیت در ایران قدمتی به اندازه تاریخ مسیحیت دارد و طی ۱۰۰ تا ۱۵۰ سال اخیر بویژه در ایام پیروزی انقلاب اسلامی و دفاع مقدس این همدلی، همراهی و همگامی را به طور مشخص می‌توان دید. در این نشست اسقف آراکل کادهچیان نماینده اسقف اعظم سبوه سرکیسیان خلیفه ارامنه تهران، مارنرسای بنیامین اسقف اعظم جامعه ارامنه کل آذربایجان، آنی مانوکیان مدیر مدرسه دخترانه ارس، هانیبال داداش آده کارآفرین، مگردیچ تومانیان مشاور معاون اول رئیس جمهوری و لیندا خاریاد خواهر جانباز شهید آشوری در سخنانی کوتاه با قدردانی از رئیس جمهوری برای حضور در این نشست در شب میلاد حضرت مسیح(ع)، پیروان حضرت مسیح را جزئی جدایی‌ناپذیر از جامعه ایران عنوان و تأکید کردند، کسی حق ندارد ادعا کند پیروان حضرت مسیح در ایران غریبه هستند، بلکه پیروان این حضرت نه بیگانه و میهمان بلکه شهروند ایران هستند.

ادارات تهران امروز تعطیل است

استاندار تهران اعلام کرد: با توجه به تصمیم کمیته اضطرار آلودگی هوا، مدارس استان در روز چهارشنبه پنجم دی ماه (امروز) در همه مقاطع به صورت غیرحضوری است، اما اداره‌های دولتی و غیردولتی تعطیل شد. به گزارش ایرنا، محمدصادق معتمدیان افزود: تعطیلی شامل بانک‌ها، مراکز امدادی و درمانی و خدمات‌رسان نمی‌شود، همچنین امتحانات نهایی (پایه‌های نهم هماهنگ استانی بزرگسالان و دوازدهم روزانه و هماهنگ استانی) طبق برنامه برقرار است. استاندار تهران با اشاره به اینکه مدارس شهرستان‌های فیروزکوه و دماوند هم تعطیل نیستند، گفت: برای مقاطع متوسطه اول و دوم نیز با توجه به برگزاری امتحانات در برخی از دبیرستان‌ها، بجز مراکز امتحانی، کلاس‌ها به صورت غیرحضوری برگزار خواهد شد. امروز طرح زوج و فرد از در خانه‌ها اجرا می‌شود.

یادداشت دوم

غلامحسین کرباسچی
فعال سیاسی اصلاح‌طلب

خبر خوب برای مردم

خبر رفع فیلترینگ تعدادی از پلتفرم‌های خارجی، رویداد مسرت‌بخشی بود که دیروز رقم خورد. این رویداد که می‌توان از آن به عنوان یک «خبر خوب» برای مردم یاد کرد، از طریق تصمیم شورای‌عالی فضای مجازی اتفاق افتاد. اما آنچه روی داد، صرفاً یک پدیده مجزا نیست، بلکه پیوست‌ها، زمینه‌ها و البته پیامدهایی دارد که باید به آن توجه شود. نخست اینکه با تصمیم دیروز شورای عالی فضای مجازی برای رفع فیلترینگ گوگل پلی و واتس‌اپ، مسعود پزشکیان نشان داد آنچه را که به مردم وعده داده است محقق خواهد کرد. در عین حال مسعود پزشکیان ما را امیدوار کرد که با روش‌هایی همچون وفاق که در پیش گرفته است، می‌تواند تصمیم دیروز شورای عالی فضای مجازی را درباره پلتفرم‌های دیگر هم تکرار کند. منظور از پلتفرم‌های دیگر، سکوهایی است که با کسب‌وکار مردم ارتباط دارد. بنابراین انتظار می‌رود این سکوها نیز با پیگیری‌های رئیس جمهوری رفع فیلتر شوند تا مردم با سهولت بیشتری کارهای روزمره خود را دنبال کنند. یکی از این پلتفرم‌ها «اینستاگرام» است. امروز بسیاری از ایرانیان در اقصی نقاط کشور کسب‌وکار خود را به این سکو گره زده‌اند. کسب و کارهای خانگی، مشاغل مختلف، زنان خانه دار، دختران و پسران و حتی مغازه داران نیز بخشی از بازاریابی خود را در اینستاگرام دنبال می‌کنند. با توجه به جایگاه و مورد استفاده اینستاگرام در ایران، به‌نظر می‌آید رفع فیلتر این سکو حتی از رفع فیلتر واتس‌اپ هم ضروری‌تر بود. اما با وجود این، اقدام روز گذشته در شورای‌عالی فضای مجازی هم به نوبه خود کار بزرگی بود. زیرا همه می‌دانند که رفع فیلتر این دو سکو هم با پیگیری‌های متعدد دولت و البته وزارت ارتباطات به‌ثمر نشست. امید است با وفاقی که کلیدواژه تمامی صحبت‌های رئیس جمهوری است و با تصمیم دیروز مشخص شد که فراتر از کلیدواژه چهارچوب رفتاری رئیس جمهوری را نیز می‌توان با آن مشخص کرد، سایر وعده‌های پزشکیان هم به سرانجامی اینچنینی منجر شود. این قدم بزرگ در تحقق رفع فیلترینگ، حتی اگر در این مرحله صرفاً برای دو سکو بوده باشد، حتماً می‌تواند امیدواری ما را درمورد تحقق وعده‌های انتخاباتی پزشکیان بیشتر کند. او حالا دو دستاورد بزرگ در کارنامه فعالیت چند ماهه دولت خود دارد؛ دستاورد اول متوقف ساختن ابلاغ لایحه عفاف و حجاب از طریق نوعی اجماع‌سازی در شورای عالی امنیت ملی بود تا در فرصت مناسب دولت بتواند لایحه اصلاحی را تنظیم و به مجلس ارسال کند. دستاورد دوم هم رفع فیلترینگ از پلتفرم‌های خارجی است که روز گذشته رقم خورد. حالا می‌توانیم بگوییم که ما از رأی دادن به پزشکیان پشیمان نیستیم، زیرا می‌بینیم که او چگونه روی قول و حرف خود ایستاده است و برای تحقق تک‌تک وعده‌های خود تلاش می‌کند.

آگهی مزایده شماره ۱۴۰۳/۲۰۲/هـ.ف
یک سازمان دولتی
در نظر دارد املاک خود را از طریق مزایده عمومی به‌فروش برساند.
شرح در صفحه ۵

ایران online
www.ion.ir
www.ion.ir
با ایران آنلاین، آنلاین باشید

اخبار

در دیدار معاونین و مدیران اطلاعات با رئیس‌جمهوری مطرح شد

درخواست کمک پزشکیان از وزارت اطلاعات

مسعود پزشکیان در دیدار با معاونین و مدیران وزارت اطلاعات به مناسبت چهلمین سال تأسیس این وزارتخانه، قدم اول برای مقابله با دشمن را ایجاد انسجام و وحدت در داخل کشور دانست و تصریح کرد: اگر مردم را همراه خودمان کنیم، هیچ قدرتی نمی‌تواند ما را زمینگیر کند و مشکل هم پیدا نمی‌کنیم. باید مردم را داشته باشیم و مشکلات مردم را مشکل خودمان بدانیم و برایش راه‌حل داشته باشیم. باید در عمل هر چه را که گفتیم، همان‌طور عمل کنیم.
رئیس‌جمهوری با تأکید بر ضرورت ایجاد امید در جامعه افزود: باید کاری کنیم که مردم نسبت به حکومت و نسبت به آینده کشور امیدوار شوند و من از شما برای ایجاد امید، آرزو و پایبندی مردم به کشور کمک می‌خواهم.
پزشکیان ادامه داد: باید بررسی شود آیا به افرادی که مسئولیت داده‌ایم، درست کار کرده‌اند یا نه؟ باید جواب بدهیم که چرا قدرت داشتیم، ولی مشکل را حل نکردیم، باید مملکت را به دست افرادی که توان مدیریت و تخصص خوبی دارند، بسپاریم.

خراسان شمالی؛ مقصد دومین سفر استانی رئیس‌جمهوری

مسعود پزشکیان رئیس جمهوری امروز در دومین سفر استانی خود به خراسان شمالی می‌رود تا از نزدیک در جریان مشکلات و خواسته‌های مردم و آخرین وضعیت پروژه‌های عمرانی استان قرار گیرد. به گزارش ایرنا، تعدادی از وزرا و معاونان رئیس جمهوری را در این سفر دو روزه همراهی می‌کنند. حضور در جلسه برنامه‌ریزی و توسعه استان، نشست با فعالان اقتصادی، اجتماعی، سیاسی و دیدار با اقشار مختلف مردم و سخنرانی در سی و یکمین اجلاس سراسری نماز از برنامه‌های رئیس جمهوری در این سفر است. همچنین به گفته استاندار خراسان شمالی وزیر نیرو در شهرستان‌های شیروان و فاروج، وزیر جهاد کشاورزی در شهرستان‌های مانه و سملقان، وزیر تعاون، کار و رفاه اجتماعی در شهرستان‌های گرمه و جاجرم و وزیر راه و شهرسازی در شهرستان‌های اسفراین و بام و صفی‌آباد برای بازدید و بهره‌برداری از طرح‌های عمرانی حضور می‌یابند. معاون رئیس جمهوری در امور توسعه روستایی و مناطق محروم کشور در شهرستان راز و جرگلان و معاون امور زنان و خانواده رئیس جمهوری نیز در شهرستان بجنورد برای بازدید و افتتاح برخی طرح‌ها حاضر خواهند شد.

محسنی‌اژه‌ای: چرا قانونی وضع کنیم که مدتی بعد مجبور به عوض کردن آن شویم؟

رئیس قوه قضائیه در جریان بازدید از دیوان عالی کشور، با بیان اینکه اختیارات و مسئولیت‌های قوه قضائیه منحصر به اصول ۱۵۶، ۱۶۱، ۱۷۳ و ۱۷۴ قانون اساسی نیست، گفت: چنانچه قوه قضائیه، مقتدر، صحیح‌العمل و دارای اختیارات و اعتبارات لازم باشد، می‌تواند جلوی بسیاری از اعوجاجات در کشور را بگیرد و چنانچه اعوجاجی پیش آمد، امور را به مسیر اصلی بازگرداند.
به گزارش میزان، حجت‌الاسلام محسنی اژه‌ای با اذعان به اینکه «تحول» در برخی از امور شبیه جراحی است و با چالش‌ها و هزینه‌هایی همراه است که باید برای مقابله با آنها آماده باشیم، تصریح کرد: همان‌طور که در مسیر تحول باید اتخاذ تدبیر کنیم که مسیر اشتباه و نادرستی را طی نکنیم؛ در وضع قانون نیز این امر صدق می‌کند و نباید قانونی وضع کنیم که بعد از مدت کوتاهی مجبور به تغییر دادن آن شویم؛ باید در موعد وضع قانون، نهایت جامعیت و اتقان را مدنظر قرار دهیم.

قالیباف در پیامی به رؤسای مجالس کشورهای مسیحی:

جهان عاری از خشونت، نیازمند رایزنی نزدیک پارلمان‌ها است

رئیس مجلس شورای اسلامی در پیامی به رؤسای مجالس کشورهای مسیحی گفت: دستیابی به جهانی عاری از خشونت و افراط گرایی، نیازمند رایزنی و گفت‌وگوی نزدیک پارلمان‌ها برای ایجاد فضای تعامل سازنده و تسهیل مناسبات میان دولت‌ها است. به گزارش خانه ملت، محمدباقر قالیباف در این پیام با تبریک میلاد حضرت عیسی مسیح علیه‌السلام، بازگشت بشریت به آموزه‌های سعادت‌بخش پیامبران بزرگ الهی را محو پدیده‌های تهدیدکننده امنیت جوامع بشری بویژه ظلم، جنگ، تبعیض و تروریسم دانست و ابراز امیدواری کرد جهان در آغاز سال جدید میلادی، شاهد اقدام فوری جامعه جهانی برای توقف ماشین کشتار رژیم صهیونیستی در غزه، لبنان و سوریه باشد.

عکس: president.ir

دولت چهاردهم موفق شد با «گفتمان وفاق» گام اول رفع فیلترینگ را بردارد

سکوی آزادسازی

گزارش

مرتضی گل‌پور
رضوانه رضایی‌پور-علی عوض‌خواه
روزنامه نگار

راهبرد «وفاق» واقعاً جواب داد و برای اولین بار در تاریخ ایران، سیاست رفع فیلترینگ اعمال شد. ۴ آذرماه ۱۴۰۳ تاریخی شد، نه‌فقط برای اینکه «تلگرام» و «گوگل‌پلی» با رأی اجماعی شورای عالی فضای مجازی رفع فیلتر شدند. تاریخی شد چون سنگ بنای یک رویه جدید سیاستگذاری آغاز شد. در این فرآیند جدید حوزه‌های کلان حکمرانی به مطالبات مردم آری گفتند. در این رویه قرار نیست خواسته مردم دچار مرور زمان شود. ۴ آذرماه ۱۴۰۳ خواسته‌های مردم شنیده شد. البته که این «آری» سیاستگذار نتیجه وفاق مسعود پزشکیان است. در راهبرد وفاق، حقوق مردم با مجادله سیاسی دنبال نمی‌شود. در راهبرد «وفاق» دولت مسعود پزشکیان مسائل واقعی به بحث گذاشته می‌شود، مسائلی که مردم به آن مبتلا هستند. دوم اینکه در وفاق، از طریق گفت‌وگو بر مبنای شواهد علمی و از طریق اجماع‌سازی، به نفع آنچه مردم می‌خواهند سیاستگذاری می‌شود. برای همین باید گفت، «وفاق» واقعاً جواب داد. در این تصمیم یا سیاستگذاری جدید مبتنی بر وفاق، همه برنده‌اند و کسی بازنده نیست. مردم برنده‌اند چون به خواسته خود رسیده‌اند و دیدند صلاح آنان و نظام حکمرانی جدا نیست. نظام حکمرانی هم اعتماد بیش از پیش مردم را کسب کرد. به این ترتیب گفت‌وگوی درون ارکان نظام حکمرانی که در زمینه وفاق انجام شد، در نهایت به وفاق و برد-برد مردم و نظام حکمرانی منتهی شد. البته با تصمیم دیروز شورای عالی فضای مجازی، همه جریان‌ها، طیف‌ها و گروه‌ها احساس پیروزی نداشتند؛ گروه‌هایی با طرح مطالب فرعی و کوچک‌نمایی این دستاورد ملی، خواستند آن را به حاشیه ببرند. این کوشش نتوانست تصمیم تاریخی شورای عالی فضای مجازی را کم‌اهمیت کند. نتیجه تلاش گروه‌های مزبور این بود که نشان دادند نمی‌خواهند جزئی از یک فرآیند برد-برد ملی باشند. وقتی جریانی جزئی از فرآیند برد-برد نباشد، طبیعتاً باید آن را در فرآیند برد-باخت تصور کرد. این بازی باخت-باخت سیاستی است که در سال‌های گذشته از سوی دو سر انتهایی طیف اصلاح‌طلبی و اصولگرایی حاکم بود. برای این دو گروه بهترین اتفاق این بود که دیروز شورای عالی فضای مجازی گام اولیه رفع فیلترینگ را برندارد. در این صورت آنان همچنان بهانه داشتند تا به اسم رفع فیلترینگ به هم حمله کنند و خط‌ونشان بکشند. اما وقتی بازی سیاسی خط‌ونشان کشیدن جای خود را به تصمیم‌سازی بر پایه وفاق داد، طبیعی بود که از تصمیم دیروز برآشفته شوند. اما حتی اگر اینان بارها بگویند که «کوه موش زایید» باز هم سیاستگذار و مردم می‌دانند که سیاست وفاق در ۴ آذرماه ۱۴۰۳ پایه‌گذار تحول مهمی در ایران بود.

اولین بار در دولت چهاردهم، اما با وفاق

باید با صراحت گفت که رفع فیلترینگ، به عنوان تصمیمی که دیروز برای اولین بار در ایران گرفته شد، در دولت چهاردهم رخ داد. این موفقیت به این دلیل به دست آمد که پای راهبرد «وفاق» در میان بود. در راهبرد وفاق دولت پزشکیان، تصمیمی که قرار است به نفع مردم باشد به معنی برد و باخت نیست. در «وفاق» این طور نیست که یک طرف احساس برد کند و طرف دیگر احساس خسارت. رویکرد وفاق تصمیم‌سازی را از دل یک فرآیند برد-برد دنبال می‌کند. تصمیم برای رفع فیلترینگ «واتس‌اپ» و «گوگل‌پلی» در دولت چهاردهم رقم خورد، اما قوا و بخش‌های دیگر نظام هم نقش مؤثری داشتند. پایگاه اطلاع‌رسانی ریاست جمهوری در خبر خود، این موفقیت را جدا نکرد. در این خبر آمده است: «سومین جلسه شورای عالی فضای مجازی در دولت چهاردهم به ریاست پزشکیان و با حضور سران قوای مقننه، قضائیه و اعضا برگزار شد و در این جلسه، موضوع بازنگری در سیاست‌های مسدودسازی، مجدد طرح و پس از ارائه نظرات دستگاه‌ها مطرح شد. پس از بحث و بررسی، اعضا با تأکید بر اهمیت حکمرانی قانونمند در فضای مجازی، در گام اول به رفع محدودیت‌های دسترسی به برخی سکوهای پرکاربرد خارجی شامل واتس‌اپ و گوگل‌پلی، با اکثریت اعضا رأی مثبت دادند.» براساس این گزارش، در جلسه دیروز «اعضای شورا با اکثریت آرا» به رفع محدودیت این دو سکو رأی دادند. اینکه در راهبرد «وفاق» همه طرف‌ها برنده‌اند، شاهد دیگری هم دارد؛ ساعتی پیش از جلسه، حجت‌الاسلام محسنی اژه‌ای رئیس قوه قضائیه با اشاره به اینکه «رئیس قوه قضائیه عضو شوراهای عالی کشور است و می‌تواند منشأ اثر و نظر باشد» گفت: «برای نمونه، نشست شورای عالی فضای مجازی پیرامون تصمیم‌گیری درباره یک موضوع روز در حوزه فضای مجازی برگزار می‌شود و تصمیم‌گیری می‌شود که فضای مجازی چگونه ساماندهی شود که هم از تحمیل آسیب‌ها جلوگیری و هم از فرصت‌های آن استفاده شود.» کارشناسان این اظهارنظر را به همراهی و همدلی رئیس قوه قضائیه با خروجی جلسه دیروز شورای عالی فضای مجازی تعبیر کردند. عزت‌الله ضرغامی رئیس اسبق صداوسیما هم پس از جلسه به «انتخاب» گفت: «اگر بخواهیم مردم را تشویق کنیم که با تولیدات ارزشمند فضای مجازی را پر کنند باید آزادی عمل داشته باشند. به نظر می‌رسد فیلترینگ تنها راه اعمال حکمرانی نیست. امروز شورای عالی فضای مجازی با رئیس‌جمهوری همراهی کرد.»

مخالفان چه گفتند؟

گشایش دیروز در فضای مجازی ایران، مخالفانی داشت. مخالفان دو دسته بودند؛ یکی جریانی که در منتهی‌الیه اصولگرایی قرار دارد و دیگری در منتهی‌الیه اصلاح‌طلبی. این دو با همه اختلاف‌های فکری و زدوخوردهای سیاسی و رسانه‌ای، در مخالفت با رفع فیلترینگ «واتس‌اپ» و «گوگل‌پلی» کاملاً اشتراک‌نظر داشتند؛ این اشتراک‌نظر به حدی بود که حتی از تیتر یکسان استفاده کردند. تیتر یکسان «رجانیوز» و «روزاروز» این بود: «کوه موش زایید!» و بعد این طور نوشتند که این همه گفتند رفع فیلتر، آخرش به رفع فیلتر به این دو تا سکوی بی‌اهمیت رسیدند. عجیب‌تر اینکه «رجانیوز» کامنت‌های کاربران زیر توئیت ستار هاشمی وزیر ارتباطات را منتشر کرد، توئیت‌هایی که آشکارا بعضی از آنها از سوی جریان ضدانقلاب بود. این نشان می‌دهد برخی برای مخالفت با دولت حتی از براندازان هم کمک می‌گیرند. البته مخالفت این طیف‌ها با سیاست وفاق و دستاوردهای آن، عادی است و اگر غیر از این بود باید عجیب می‌نمود. زیرا این جریان‌ها همیشه در بحران زندگی کردند و اساساً کارشان ایجاد بحران و دامن زدن به بحران است. حداکثری کردن مطالبات و طرح مطالبی فراتر از ظرفیت‌های ساختاری، کارکرد دیگر این گروه‌هاست که باعث به محاق رفتن تلاش‌های اصلاح‌طلبان و کنش‌های بهبودخواهانه شد. برای همین است که این دو طیف نه‌تنها با سیاست گام به گام رفع فیلترینگ مخالفند، درواقع این مخالفت به این دلیل است که وفاق، بازار سیاسی بحران‌ساز و بحران‌زی آنان را کساد می‌کند و اگر بحران نباشد هیچ حرف ایجابی و مثبتی هم برای گفتن ندارند.

چرا سیاست گام به گام مهم است؟

تصمیم دیروز شورای عالی فضای مجازی همه آن چیزی نیست که مردم می‌خواهند، اما یک گام مهم و موفقیت بزرگ است. اگر گفته وزیر ارتباطات را نادیده بگیریم که این اتفاق گام اول است و رفع فیلترهای دیگری هم در پی، از زاویه دیگری هم اهمیت راهبردی دارد.
دیگر اینکه همین «موش و کوه بازی» مخالفان، در دولت گذشته اتفاق نمی‌افتاد. شاهد اینکه در دولت گذشته کوه حتی موش هم نمی‌زایید، حرف‌های عیسی زارع‌پور وزیر ارتباطات این دولت است. زارع‌پور ۵ اردیبهشت امسال گفت «دو بار درخواست رفع فیلتر گوگل‌پلی و بار سوم هم قبل از عید این درخواست را به کارگروه ارائه دادیم، اما اکثریت در این کارگروه با اعضای دولتی نیست.» وی در گفت‌وگویی به «فارس» هم به ناتوانی خود برای رفع فیلتر «گوگل‌پلی» و «یوتیوب» اذعان کرد و گفت که «دوستان مسائلی داشتند که ما را از دستیابی به این هدف باز داشت.» حالا طرفداران آن دولت یا منتقدان وفاق، از دولت چهاردهم و از مردم ایران بپذیرند که اگر دولت گذشته نتوانست از کوه موش بزاید، در این دولت بالاخره این کوه آن موش را زایید؛ هرچند این موش، که برخلاف باور این عده اتفاقاً تاریخ‌ساز است، گام اول است و راهبرد وفاق گشایش‌های دیگری در حوزه فضای مجازی در پیش خواهد داشت.

> راهبرد «وفاق» واقعاً جواب داد و برای اولین بار در تاریخ ایران، سیاست رفع فیلترینگ اعمال شد. ۴ آذرماه ۱۴۰۳ تاریخی شد، نه‌فقط برای اینکه «تلگرام» و «گوگل‌پلی» با رأی اجماعی شورای عالی فضای مجازی رفع فیلتر شدند. تاریخی شد چون سنگ بنای یک رویه جدید سیاستگذاری آغاز شد.

یادداشت

جدیت رئیس جمهوری در عمل به وعده‌ها

علی شکوری‌راد
عضو هیأت رئیسه جبهه اصلاحات

رفع محدودیت گوگل پلی و واتس‌اپ اقدام لازمی بود که باید انجام می‌گرفت، اما مشخصاً جامع و کافی نیست.
اساساً انجام کار ناقص بیش از آنکه نگرانی‌ها را برطرف کند، به نگرانی‌ها دامن می‌زند.
به همین دلیل من فکر می‌کنم باید همه مصوباتی که در ارتباط با موضوع فیلترینگ در شورای عالی فضای مجازی گذرانده شده، منتشر شود تا قادر به اظهار نظر صحیحی باشیم.
در هر حال و به‌رغم رفع فیلترینگ واتس‌اپ و گوگل پلی، اخبار خوشایندی به گوش نمی‌رسد و به همین دلیل معتقدم که ابراز خوشحالی از اقدام دیروز شورای عالی فضای مجازی، کمی زود است.
به همین جهت پیشنهاد می‌کنم تمام مصوبات و طرحی که درباره مسأله فیلترینگ در دستور کار شورای عالی فضای مجازی است، اعلام شود تا گام‌های برداشته شده برای رفع فیلترینگ را ارزیابی کنیم .
گرچه دکتر پزشکیان خیلی صادقانه با موضوع برخورد می‌کند، اما به نظر می‌رسد عده‌ای در حال سرپیچی از این موضوع هستند. انتقادی که به وزیر ارتباطات وارد است، این است که در راستای منویات رئیس‌جمهوری عمل نمی‌کند.
رفع فیلترینگ امر ساده‌ای است و این مقدار پیچیده برخورد کردن با آن، آدم را نگران می‌کند.
رئیس جمهوری جدیت زیادی دارد تا به وعده‌های خود، بویژه رفع فیلترینگ عمل کند و صادقانه هم پیگیری می‌کند. اما عده‌ای برای رئیس جمهوری مانع‌تراشی می‌کنند.

یادداشت

بازار فیلترشکن‌ها کساد شد

سیدمصطفی هاشمی طبا
وزیر ادوار

سرانجام پس از تأخیر زیاد تصمیم به رفع فیلترینگ برخی از سکوهای مورد استفاده مردم اتخاذ شد. این تصمیمی بود که بسیار ضروری می‌نمود. زیرا امروز در کشور وقتی همه از فیلترشکن استفاده می‌کنند، فیلترکردن عملاً بلاموضوع است. کما اینکه اکنون در کشور از مقامات دولتی گرفته تا روحانیون، همه از فیلترشکن استفاده می‌کنند و این امر قطعاً اعمال فیلتر را بی‌معنی می‌کند.
از سوی دیگر اعمال مقررات فیلترینگ باعث شده است تا تعدادی افراد سودجو و رانت خوار از جیب ملت ثروتمند شوند. این ثروت از راه تجارت غیرقانونی فروش فیلترشکن به دست آمد که حالا امید می‌رود راه این ثروت‌اندوزی ناصواب که با تصمیمات ناصواب ایجاد شده بود، بسته شود. از این رو است که حتی این قدم که روز گذشته برداشته شد هم مبارک تلقی می‌شود. از سوی دیگر اینکه رئیس جمهوری تأکید دارد فیلترینگ را به صورت تمام و کمال رفع خواهند کرد نیز بسیار درخور تجلیل و قدردانی است. در این میان برخی در دفاع از سیاست فیلترینگ ادعا می‌کنند که با اعمال فیلترینگ از دسترسی مردم به محتوای غیراخلاقی فضای مجازی جلوگیری می‌کنند. اما این عده به این نکته توجه نمی‌کنند که مردم می‌توانند با استفاده از فیلترشکن‌ها به شبکه‌های اجتماعی دسترسی داشته باشند. امیدوارم که آقای پزشکیان در سایر اقدامات خود هم موفق عمل کنند. اگر ایشان اراده داشته باشند و محکم گام بردارند و تصمیمات خوبی بگیرند، می‌توان به تحقق وعده‌های رئیس جمهوری به مردم امیدوار بود.

یادداشت

شروع خوب برای گفتمان وفاق

ناصر ایمانی
فعال سیاسی اصولگرا

رفع محدودیت از شبکه اجتماعی واتس‌اپ و پلتفرم گوگل‌پلی را می‌توان اولین قدم در مسیری دانست که رئیس‌جمهوری وعده‌اش را به مردم داده بود.
امید است و انتظار می‌رود که این مسیر با قوت ادامه پیدا کند. اما نکته مهمی که باید در ارتباط با گام اول در زمینه رفع فیلترینگ مورد توجه قرار داد، این است که رئیس‌جمهوری توانست با ایجاد اجماع و وفاق ملی، شورای عالی فضای مجازی را مجاب سازد که به رفع محدودیت از پیام‌رسان‌های خارجی رأی دهد؛ این نکته‌ای است که باید مورد قدردانی و توجه قرار گیرد. «وفاق» محور کلیدی گفتمان رئیس‌جمهوری است.
با اقدام دیروز شورای عالی فضای مجازی این امر بر ما مسجل شد که با این شعار می‌توان به اهداف مهمی در کشور دست یافت؛ اهدافی که جدای از منافع مردم نیست و حرکت در مسیر آنها می‌تواند به بهتر شدن فضای عمومی کشور و رضایت بیشتر مردم منتهی شود.
وعده‌های رئیس دولت چهاردهم، ابعاد متعدد دیگری را هم در بر دارد. اکنون با این شروع خوب که در حوزه رفع فیلترینگ رقم خورد، می‌توان امیدوار بود، آقای پزشکیان به وعده‌هایی که به مردم داده پایبند است و در راه تحقق آنها قدم برمی‌دارد.

یادداشت

عبور از بی‌تصمیمی

محسن هاشمی رفسنجانی
عضو شورای مرکزی کارگزاران

اکنون با تصمیم شورای عالی فضای مجازی اتفاق بسیار خوبی برای مردم و کشور رقم خورد که باید بابت این شرایط تازه ایجاد شده به مردم تبریک گفت. در کنار این تبریک، این امید را هم ابراز کرد که گام‌های بعدی برای رفع فیلترینگ سایر سکوها برداشته شود و به همین ترتیب رضایت مردم نسبت به نظام حکمرانی کشور جلب شود. البته این امر به این معنی نیست که انتظار همگان، حرکت با سرعت در این مسیر و رسیدن زودهنگام به این وضعیت است.
اما باید گفت که می‌توان امیدوار بود در آینده شاهد پیشرفت این روند صحیح باشیم. در حال حاضر و به رغم برداشته شدن محدودیت واتس اپ و گوگل‌پلی، بخش عمده‌ای از فیلترینگ بر فضای مجازی و شبکه‌های اجتماعی همچنان به قوت خود باقی است. آن هم در شرایطی که کسب و کار بخش قابل توجهی از مردم بر بستر فضای مجازی قرار گرفته است. به‌نظر می‌آید که اگر وفاق بر سر حل مشکلات که رئیس جمهوری بر آن تأکید دارند عملی شود، بسیاری از مشکلاتی که در حال حاضر با آنها روبه رو هستیم قابل حل خواهد بود. اقدام دیروز شورای عالی فضای مجازی در رفع فیلترینگ واتس‌اپ و گوگل پلی، عبور از بی‌تصمیمی بود. من فکر می‌کنم برای مسائل بعدی هم پزشکیان از این فراتر رفته و برای موضوعاتی که تصمیمی درباره آنها وجود ندارد، تصمیم‌گیری شود.

سخنگوی دولت ریشه‌های کمبود انرژی و خاموشی‌های اخیر را تشریح کرد

روایت دست اول از ناترازی ها

گزارش

نه سیاسی کاری و نه سیاسی بازی؛ فقط بیان واقعیت‌های موجود روی زمین با این هدف که دقیقاً دلایل واقعی ناترازی‌های موجود توضیح داده شود. مبنای اظهارات فاطمه مهاجرانی سخنگوی دولت در نشست خبری روز گذشته این بود. دیروز سؤالات بسیاری از خبرنگاران همچون «ایران» از سخنگو درباره دلایل خاموشی‌ها بود. پرسش‌ها اینها بود: ریشه ناترازی‌ها چیست؟ آیا در دولت ترک فعل صورت گرفته؟ درست است که در دولت قبل خاموشی نداشتیم؟ دلیل طرح این پرسش‌ها یکی اهمیت مسأله ناترازی‌ها برای مردم بود و دیگر اینکه رئیس جمهوری هم خواستار تبیین دلایل بروز این وضعیت شده بود.

مسأله سیاستگذاری است نه سیاسی کاری

اما حالا که مردم و رئیس جمهوری می‌خواهند مسأله روشن شود، چطور باید آن را توضیح داد؟ دو شیوه وجود دارد؛ یکی اینکه مسئولیت همه شکست‌ها روی دولت قبل انداخته شود. این شیوه جنجال آفرین و پر بازتاب هم است. اما این نوع اظهارنظر، سیاسی کاری است و با سیاسی کاری نمی‌توان مسأله مردم را حل کرد، فقط می‌توان حال رقیب را گرفت. شیوه دوم توضیح دلایل ناترازی، این است که به صورت عینی و براساس واقعیت‌ها و شواهد ملموس، چرایی آن بیان شود. اسم این شیوه دوم، کنش مبتنی بر سیاستگذاری است که هم از دل آن حل مسأله بیرون می‌آید و هم از بگومگوهای بی‌حاصل سیاسی که چیزی برای مردم ندارد، اجتناب می‌شود. دعوای سیاسی بی‌حاصل، مثل اظهارنظرهای سیاست زده و فاقد مبنایی که می‌خواهد دولت چهاردهم را به ترک فعل متهم کند. دیروز سخنگوی دولت شیوه تبیین با تکیه بر سیاستگذاری مبتنی بر شواهد را انتخاب کرد. فاطمه مهاجرانی به جای حمله به دولت قبل یا «بانیان وضع موجود» گفت مجموعه‌ای از سیاستگذاری‌های سال‌های گذشته باعث بروز این وضعیت شده است. این سخن یعنی ناترازی‌ها تک علتی نیست، فقط هم یک دولت مقصر نیست، فقط هم مربوط به یکی و دو ماه نیست، بلکه حاصل مجموعه‌ای از سیاستگذاری‌ها در سال‌های دور است، سیاست‌های بخش ساختمان و گازرسانی و نیروگاه‌سازی و لوازم خانگی که اساساً باهم همپوشانی هم نداشتند. البته اینها نافی کم کاری برخی مدیران قبل نیست که هشدار دبیرخانه شورای عالی امنیت ملی در تابستان را نادیده گرفتند و سوخت مایع نیروگاه‌ها را به اندازه کافی ذخیره نکردند.

علت‌های چندگانه ناترازی ها

سخنگوی دولت توضیح دلایل ناترازی‌ها را این طور آغاز کرد که «دولت تلاش می‌کند خاموشی‌ها متوقف شود، این وضعیت شایسته ما نیست، اما باید واقعیت‌ها را گفت، زیرا گفتن واقعیت‌ها کمک می‌کند مشکلات حل شود، هرچند در همین شرایط هم تلاش می‌شود مسأله با افزایش سوخت‌رسانی و واردات گاز حل شود.» فاطمه مهاجرانی در پاسخ به اینکه گفته می‌شود برخی ترک فعل‌ها باعث کمبود سوخت نیروگاه‌ها می‌شود، اظهارکرد: ترک فعل واژه‌ای است که در دستگاه ذی ربط باید رسیدگی شود، اما آنچه می‌توان گفت این است که ابتدای شهریور امسال ذخیره سوخت نیروگاه‌ها نسبت به سال قبل ۴۵درصد کاهش داشت و این درحالی بود که شورای عالی امنیت ملی در همان زمان تذکر داده بود که باید ذخایر را پر کنند.

> ابتدای شهریور امسال ذخیره سوخت نیروگاه‌ها نسبت به سال قبل ۴۵درصد کاهش داشت و این درحالی بود که شورای عالی امنیت ملی در همان زمان تذکر داده بود که باید ذخایر را پر کنند

عکس: حسین نقی‌زاده/ ایران

پس از اشاره به مشکل کمبود ذخیره سوخت به عنوان «یک علت» ناترازی‌های فعلی، مهاجرانی به دلایل درازمدت ناترازی‌ها اشاره کرد و گفت: ما با این واقعیت مواجه شدیم که ۹۰۰ هزار واحد به تعداد انشعاب‌های جدید خانگی گاز در کشور اضافه شد. سخنگوی دولت، گازرسانی‌های بدون قاعده و گازرسانی به همه روستاها را یکی از سیاستگذاری‌های تأمل برانگیز دانست و افزود: این انشعاب‌ها نه تنها باعث افزایش مصرف گاز می‌شود، بلکه سبک زندگی این محیط‌ها را نیز تغییر می‌دهد، زیرا انشعاب‌های جدید عموماً مربوط به روستاها است که شاید باید سوخت دیگری برای آنان تأمین می‌شد.

مهاجرانی ادامه داد: در کنار افزایش مشترکان که به معنی افزایش مصرف گاز است، با سرمای زودرسی مانند سال ۱۴۰۱ روبه‌رو شدیم که به نوبه خود باعث افزایش مصرف شد و این امر باعث شد تا ۷درصد گاز مورد نیاز نیروگاه‌ها کاسته شود، زیرا گاز در خانه‌ها مصرف شد.

وی با بیان اینکه افزایش مصرف گاز، به علاوه کمبود سوخت‌های مایع سبب شد نیروگاه‌های کشور دچار مشکل شوند، گفت: ۹۰درصد نیروگاه‌های کشور گازسوز هستند.

مهاجرانی بی‌توجهی به مبحث ۱۹ مقررات ساختمان‌سازی که به استانداردهای حرارتی اشاره دارد، پرمصرف بودن لوازم مختلف و افراط در گازرسانی به روستاها را از دیگر عوامل بروز ناترازی‌ها، آن هم در درازمدت برشمرد.

با توجه به این عوامل چندگانه بروز ناترازی‌ها، در کوتاه مدت و بلندمدت، سخنگوی دولت گفت: ناترازی باید از منظر سیاستگذاری بررسی شود. سیاستگذاری علمی است که می‌گوید براساس آنچه امروز می‌کاریم، فردا چه چیزی را برداشت می‌کنیم. اما ما به جای این سیاستگذاری، سیاست‌هایی را اجرا می‌کنیم که کمتر به نتایج آنها توجه می‌کنیم.

وی تصریح کرد: ناترازی در طول زمان طولانی حاصل می‌شود و رفع آنها نیز منوط به برنامه‌ریزی‌های درازمدت است.

مهاجرانی با اشاره به اینکه در همین شرایط پویش ۲درجه کمتر سبب صرفه‌جویی ۵درصدی مصرف گاز و صرفه‌جویی ۳درصدی مصرف برق شد، ادامه داد: اگر میزان صرفه‌جویی به ۱۰درصد برسد، یعنی دمای محیط‌ها به ۲۰درجه کاهش یابد، می‌توانیم از این مرحله عبور کنیم.

طراحی ۱۴مگا پروژه برای حل ناترازی ها

سخنگوی دولت پس از تشریح دلایل ناترازی‌ها، برنامه‌های دولت برای حل آنها را تشریح کرد. مهاجرانی از طراحی ۱۴ ابرپروژه خبرداد که در کارگروهی با حضور وزارتخانه‌های مختلف، تولید ۳۰هزار مگاوات برق خورشیدی را هدفگذاری کرده است. با اینکه بخش صنعت نیز درحال راه‌اندازی نیروگاه‌های خورشیدی کوچک است تا آلودگی کاهش یابد و برق آنها تأمین شود. سخنگوی دولت در پاسخ به اینکه گفته می‌شود در دولت قبل خاموشی نبود و صرفاً در این دولت خاموشی اعمال می‌شود، گفت: قطعی برق قبلاً هم بوده، شاید الان فقط بیشتر به آن توجه می‌شود. وی در پاسخ به اینکه تذکر شورای عالی امنیت ملی به مسئولان دولت قبل در چه زمانی بود، اظهارکرد: تذکر این شورا در تابستان بود که به این مسأله اشاره شده بود که ذخایر خالی است.

بازگشایی سفارت ایران در سوریه

نشست خبری دیروز سخنگوی دولت بخش‌های دیگری هم داشت. مهاجرانی در پاسخ به سؤالی درباره بازگشایی سفارت ایران در سوریه، اعلام کرد: آنچه برای ایران اهمیت دارد برقراری حکومتی برپایه آرای مردم، حفظ یکپارچگی سرزمینی در سوریه و جلوگیری از گسترش تروریسم است.

وی اضافه کرد: در زمینه بازگشایی سفارتخانه‌ها، رویکرد ما دیپلماسی است. ما برای بازگشایی سفارت آمادگی داریم، آنان هم این آمادگی را دارند و درحال گفت‌وگوهای دیپلماتیک برای بازگشایی سفارتخانه‌ها هستیم.

مهاجرانی در پاسخ به سؤالی درباره آلوده بودن بخشی از برنج وارداتی، تأکید کرد که بنا به اعلام سازمان استاندارد و سازمان غذا و دارو، این برنج‌ها آلوده نیستند، بلکه بخشی از آنها با برنج دارای مرغوبیت کمتری مخلوط شده است که برای جلوگیری از اجحاف به خریداران، احتمالاً با قیمت متعادلی به بازار عرضه شود.

وی در پاسخ به اینکه با حذف ارز نیمایی کالاها گران می‌شود، این گرانی را طبیعی قلمداد کرد و گفت: هدف دولت از سیاست جدید ارزی حذف رانت و فساد است که به منزله حمایت از تولید نیز قلمداد می‌شود.

سخنگوی قوه قضائیه:

شکایتی درباره «ظریف» به دستگاه قضایی واصل نشده است

خبر

یک روز پس از مکاتبه رئیس کمیسیون امنیت ملی مجلس با دیوان عدالت اداری و نادیده انگاشتن آیین‌نامه داخلی مجلس از سوی او برای طرح درخواست رسیدگی به تخلف از قانون در انتصاب محمدجواد ظریف؛ سخنگوی قوه قضائیه اعلام کرد که در خصوص ظریف و نیز در رابطه با افراد دوتابعیتی یا مدیرانی که فرزندان آنها تابعیت کشورهای دیگر را دارند، تاکنون شکایتی به دستگاه قضایی واصل نشده است. وی در عین حال گفت: اگر شکایتی واصل شود در صورتی که بررسی شود و قانون آن را جرم‌انگاری کرده و برای آن مجازات پیش‌بینی کرده باشد حتماً دستگاه قضایی پیگیری لازم را خواهد کرد.

وضعیت رد مال پرونده چای دبش

به گزارش میزان، اصغر جهانگیر درباره پرونده چای دبش که یکی از وزرای برکنارشده دولت سیزدهم در زمره متهمان آن بود و رد مال صورت گرفته در این پرونده، توضیح داد: در خصوص پرونده چای دبش، فروش ۶۶۹۵ تن چای و ۱۹ هزار تن قیر صورت گرفته که این دو محموله بیش از ۱۱۰۰ میلیارد تومان وصولی داشته است.

وی با بیان اینکه با فروش بخش دیگری از این اموال از جمله ۱۸ هزار تن چای مبلغ ۱۰ هزار میلیارد تومان دیگر وصول خواهد شد، افزود: در خصوص موجودی حساب‌های بانکی گروه شرکت‌های دبش، در مجموع از ۳۴ شرکت ذی‌نفعی که شناسایی شده بود بیش از ۱۵۰ میلیارد تومان پول که در حساب آنها موجود بود، مسدود و توقیف شد. همچنین مقادیری طلا و جواهر به ارزش تقریبی بیش از ۵۰۰ میلیارد تومان و ۴۹۸ دستگاه انواع خودروهای باری و سواری و ۳۵۰ قطعه املاک شناسایی و توقیف شده است.

محکومیت ۵ نفر از مدیران وقت متخلف قانون هوای پاک

سخنگوی قوه قضائیه درباره اجرای قانون هوای پاک در بخش دیگری از نشست خبری دیروز خود با اشاره به مسئولیت سازمان بازرسی کل کشور به عنوان نهاد نظارت‌کننده بر قانون هوای پاک و شناسایی و معرفی مدیران خاطی از این قانون به مراجع قضایی، گفت: یک پرونده اختصاصی کیفری با سه متهم شامل وزرای سابق نفت، کشور و رئیس سازمان حفاظت محیط زیست تشکیل شده و در راستای اجرای قانون برای ۵ نفر از مدیران وقت محکومیت صادر شده است.

علنی نبودن برخی پرونده‌های فساد

جهانگیر، در پاسخ به سؤالی مبنی بر برخورد قاطع قوه قضائیه با فساد و مفسد و اینکه در حالی که پیش از این دادگاه‌هایی چون بانک سرمایه، طبری، شبنم نعمت‌زاده و مخلان بازار ارز، سکه، خودرو و پتروشیمی‌ها با حضور رسانه‌ها برگزار می‌شد، اما به‌عنوان نمونه پرونده فرزندان معاون اول سابق و پرونده چای دبش بدون حضور رسانه برگزار شده است، گفت: مبارزه با فساد نه‌تنها در دوره جدید کمرنگ نشده، بلکه با اهتمام بیشتر دنبال می‌شود. قانون باید اجازه دهد تا رسانه‌ها در یک محاکمه حضور داشته باشند، درحالی که قانون اجازه حضور رسانه‌ها پیش از قطعی شدن احکام صادره را نمی‌دهد؛ بنابراین قانونگذار ممنوعیت برای انتشار احکام پیش از قطعیت دارد و قوه قضائیه در چهارچوب قوانین و مقررات عمل می‌کند. جهانگیر خاطرنشان کرد: در سال ۹۷ ریاست وقت قوه قضائیه آیت‌الله آملی لاریجانی از رهبر معظم انقلاب به صورت موقت اجازه گرفتند تا برخی دادگاه‌های حوزه مفاسد اقتصادی به‌صورت علنی برگزار شود که با موافقت معظم‌له همراه شد، اما چون این اجازه موقت بود، در سال ۹۹ و با پایان دوره زمانی استجازه، صلاح ندیدند که این روش ادامه یابد.

در پی برگزاری جلسه غیرعلنی نمایندگان با حضور تیم اقتصادی دولت تأکید شد

هماهنگی دولت و مجلس برای ایجاد ثبات در بازار ارز

گزارش

عکس: ایسنا

وضعیت نظام ارزی کشور و مدیریت نوسانات ارزی و نیز منابع و مصارف بازار ارز در جلسه غیرعلنی روز گذشته نمایندگان و تیم اقتصادی دولت به بررسی گذاشته شد. عبدالناصر همتی، وزیر امور اقتصادی و دارایی به همراه رؤسای دو نهاد مهم اقتصادی یعنی سازمان برنامه و بودجه و بانک مرکزی در مجلس حضور یافتند تا راهبرد و برنامه دولت برای مدیریت بازار ارز و جلوگیری از هدررفت منابع ارزی کشور در روندهای رانتی و فسادزا را برای نمایندگان تبیین کنند.

جزییات و نتایج این جلسه غیرعلنی که یک روز پس از حاشیه‌سازی علیه وزیر اقتصاد و انتشار تقطیع شده سخنان او در نشست کمیسیون اقتصادی برگزار شد، تا حدودی در اظهارات محمدباقر قالیباف رئیس مجلس و سپس توضیحات سخنگوی هیأت رئیسه مشخص شد. قالیباف در این باره با بیان اینکه در این جلسه بحث‌های بسیار خوب، دقیق، کارشناسی و هماهنگی‌های خوبی انجام شد، تأکید کرد: دولت و مجلس شورای اسلامی مصمم هستند تا ثبات نسبی در بازار ارز و بازار تبادل ارزی ایجاد کنند. به گفته وی، در این جلسه مقرر شد نیاز ارزی برای تولیدکنندگان و نیز واردات کالاهای تجاری و صنعتی تأمین شده و رؤسای کمیسیون‌های مربوطه گزارش‌های لازم را به اطلاع مردم برسانند.

با اخلالگران بازار ارز برخورد می‌شود

سخنگوی هیأت رئیسه مجلس نیز در توضیح درباره جلسه غیرعلنی دیروز مجلس و دولت درمورد بازار ارز توضیح داد: تأکید دولت این است که به دنبال تأمین منابع کسری بودجه از طریق افزایش قیمت ارز نیست. البته این حرف درست است با توجه به اینکه سهم دولت از فروش نفت کاملاً مشخص است و بخشی از آن برای واردات کالاهای اساسی اختصاص پیدا خواهد کرد و بخشی دیگر برای تأمین مواد اولیه و واردات دارو در سال ۱۴۰۳ و ۱۴۰۴ در نظر گرفته خواهد شد.

عباس گودرزی در ادامه با اشاره به قصد دولت برای حذف بازار ارز نیما که حدود ۶۰ درصد از بازار ارز را به خود اختصاص داده است و به رویه‌ای برای توزیع رانت تبدیل شده است، گفت: دولت می‌خواهد بازار شناور ارز را ایجاد و آن را مدیریت کند تا نرخ توافقی و نیما را یکی کند اما مجلس نیز تأکید دارد که حتماً باید با کانال‌های مجازی و بازارهای غیر رسمی ارز برخورد قهری شود.

به گفته وی، در جلسه دیروز تأکید شده که کمیسیون امنیت ملی موضوع برخورد با کسانی که با نرخ‌گذاری‌های ناصحیح در بازار ارز التهاب ایجاد می‌کنند را در دستور کار قرار دهد. کمیسیون اقتصادی نیز مأمور شده است تا سرفصل های مسائل گفته شده در این جلسه غیر علنی را رصد کند.

سخنگوی هیأت رئیسه در عین حال با بیان اینکه بانک مرکزی موظف شد نسبت به بازار آشفته ارز پاسخگو باشد، افزود: تأکید رئیس مجلس بر ادامه این جلسات بود تا در بازه زمانی معقول مردم اثر این نشست‌های مشترک میان دولت و مجلس را حس کنند و مجلس و دولت در تعامل با یکدیگر ثبات را به بازار ارزی و معیشتی کشور برگردانند.

ادعای رسایی علیه وزیر اقتصاد

همزمان با برگزاری جلسه غیرعلنی دیروز مجلس و تیم اقتصادی دولت درباره بازار ارز که به باور رئیس مجلس مقدمه هماهنگی دو قوه برای ایجاد ثبات نسبی در نرخ ارز بود، حمید رسایی عضو کمیسیون فرهنگی که یک پای مرافعه با دولت بر سر موضوعات مختلف است و طی دو روز گذشته جامه کارشناسی اقتصاد بر تن کرده یک بار دیگر فیلم تقطیع شده جلسه همتی با کمیسیون اقتصادی که پیش‌تر وزیر اقتصاد درباره چند و چونش توضیح داده بود را در کانال تلگرامی‌اش بازنشر داد و همان ادعای اعلام قیمت دلار از سوی او در آن جلسه را تکرار کرد.

حتی بر اساس همین فیلم کوتاه شده مشخص بود که اظهارات وزیر اقتصاد در راستای تبیین مؤلفه‌های مؤثر بر بازار ارز به عنوان واقعیات و مقدماتی است که تصمیم و اقدام دولت جهت جلوگیری از تشدید رانت ارزی و واردات بی‌رویه به اقتصاد را موجه می‌سازد.

رسایی در امتداد تذکری که در جلسه روز یکشنبه علیه منطقی کردن نرخ ارز تخصیصی دولت به واردات کالاهای اساسی نطق کرده بود، اقتصاد ایران تحت تحریم را تلویحاً با اقتصاد رژیم صهیونیستی که مشخص است تا چه حد مورد حمایت امریکا و دیگر کشورهای غربی قرار دارد مقایسه کرد و در انکار واقعیات اقتصادی حاکم بر جمهوری اسلامی ایران، نوشت: آن رژیمی که هر روز چند موشک و راکت در سرزمینش اصابت می‌کند و چند صد هزار نفر هم از آن مهاجرت کرده‌اند، نرخ ارز آن طی یکسال اخیر در بدترین حالت، ۵ درصد افزایش یافته و اکنون نیز نسبت به ابتدای درگیری‌ها، تغییر خاصی نکرده؛ آن‌وقت کشور ما که درگیر جنگ و موشک نیست، بیش از ۵۰ درصد افزایش نرخ ارز در یکسال را تجربه کرده است!

هجمه مستمر علیه تیم اقتصادی دولت پس از تصمیم به حذف ارز نیمایی و تقویت بازار ارز توافقی در حالی است که این جراحی اقتصادی با حذف رانت ۱۰۰۰ هزار میلیارد تومانی و جلوگیری از انحراف مصارف ارزی، بتدریج آرامش و ثبات را به بازار ارز باز می‌گرداند. هرچند در ادوار مختلف مقابله با ویژه‌خواری‌ها فارغ از هجوم اعتراض‌ها و انتقادهایی در لباس دلسوزی برای سفره معیشت مردم نبوده است.

> تأکید دولت این است که به دنبال تأمین منابع کسری بودجه از طریق افزایش قیمت ارز نیستند. البته این حرف درست است با توجه به اینکه سهم دولت از فروش نفت کاملاً مشخص است و بخشی از آن برای واردات کالاهای اساسی اختصاص پیدا خواهد کرد

دیگه چه خبر؟

آخرین تلاش نمایندگان مخالف رفع فیلتر

خبر اول اینکه، روز گذشته ساعاتی پیش از برگزاری نشست شورای عالی فضای مجازی و در حالی که پیش‌بینی می‌شد اولین قدم برای رفع فیلتر تعدادی از شبکه‌های اجتماعی و افزونه‌های اینترنتی برداشته شود؛ نامه‌ای به امضای نامشخص «جمعی از نمایندگان مجلس شورای اسلامی» در برخی خبرگزاری‌ها از جمله «تسنیم» منتشر شد. منتشرکنندگان نامه که مدعی بودند امضای ۱۰۰ نماینده را با خود داشته، بدون اعلام نام امضاکنندگان با انتقاد از رفع فیلترینگ، طرح چنین موضوعی را «هدیه شگفتانه به دشمنان در جنگ نرم» خوانده‌اند و از شورای عالی فضای مجازی خواسته‌اند تا تحت تأثیر فضای هیجانی و احساسی قرار نگیرد. در این باره و پیش از انتشار محتوای نامه، یکی از نمایندگان که نخواسته بود نامش فاش شود، به خبرگزاری «خبرآنلاین» گفته بود: رضا تقی‌پور در حال جمع‌آوری امضا از نمایندگان برای مخالفت با رفع فیلترینگ است اما بانیان اصلی آن اعضای جبهه پایداری بویژه حمید رسایی و قاسم روانبخش هستند. این نماینده مجلس با بیان اینکه طیفی داخل مجلس به دنبال این قضیه هستند و اسمش را هم گذاشتند که ما ولنگاری در اینترنت را قبول نداریم، گفته بود: نامه را پیش من هم آوردند اما امضا نکردم.

آزادی ۱۰ زندانی ایرانی در قطر

خبر دیگر اینکه، با پیگیری سفارت ایران در قطر، ۱۰ زندانی ایرانی در این کشور عربی و اسلامی آزاد شدند. به گزارش ایرنا، با همت و پیگیری‌های سفارت جمهوری اسلامی ایران در دوحه، ۱۰ نفر از زندانیان ایرانی در زندان‌های قطر آزاد شده و طی روزهای آتی به کشور باز خواهند گشت.

نامگذاری یک خیابان در تهران به نام «یحیی سنوار»

شنیدیم که، اعضای شورای شهر تهران معبری را به نام یحیی سنوار در پایتخت نامگذاری کردند. به گزارش ایسنا، اعضای شورای شهر تهران تغییر نام چند معبر را در دستور کار خود قرار دادند که نرگس معدنی‌پور رئیس کمیسیون نامگذاری و تغییر نام معابر و اماکن عمومی شهر تهران در این زمینه اعلام کرد: پیشنهاد می‌شود که بزرگراه شهید لشکری حدفاصل میدان آزادی تا بزرگراه مهدوی کنی به نام سیدحسن نصرالله نامگذاری شود. وی افزود: همچنین پیشنهاد می‌شود خیابان بیستون حدفاصل میدان جهاد تا خیابان فتحی شقاقی به نام شهید یحیی سنوار نامگذاری شود. اعضای شورای شهر با نامگذاری معبری به نام شهید یحیی سنوار در پایتخت موافقت کردند و پیشنهاد دادند که مکان دیگری به نام سید حسن نصرالله نامگذاری شود.

المانیتور: شراکت ایران و روسیه عمیق‌تر شد

با خبر شدیم که، رسانه امریکایی با اشاره به محورهای رایزنی بلندپایه اخیر هیأت روس با مقامات ایران در سفر به تهران، مطرح کرد که دو کشور باوجود پابرجا بودن فشار تحریم‌های غرب، حجم تبادلات تجاری دوجانبه خود را افزایش داده و شراکت آنها نیز با توجه به ملاحظات راهبردی عمیق‌تر شده است. المانیتور در این باره نوشت: سفر «ویتالی سالویف» و «الکسی اوورچوک» برای مذاکره با مقامات ایران در برهه تعیین‌کننده‌ای انجام شده که دو طرف تحت تحریم‌های خارجی قرار داشته و تحولات منطقه باعث شده بیش از پیش به یکدیگر نیاز داشته باشند. در ادامه این مطلب آمده است: در این سفر همچنین بر توافق جامع شراکت راهبردی میان ایران و روسیه پرداخته شد که اجرایی شدن آن ۲۰ سال است که به طول انجامیده است.

مقام طالبان: ناتو دشمن مشترک افغانستان و ایران است

دست آخر اینکه، معاون سیاسی وزارت امور خارجه طالبان خواستار تقویت روابط کابل و تهران برای مقابله با غرب شد و امریکا و ناتو را دشمن مشترک افغانستان و ایران دانست. به گزارش ایسنا، شیرمحمد عباس استانکزی در نشستی در کابل بر رویکرد متحدانه کشورهای منطقه در برابر غرب بویژه امریکا و ناتو تأکید کرد و گفت: جهان غرب در جنگ مسلحانه نه، بلکه در یک جنگ اقتصادی با افغانستان و ایران قرار دارند. آنان دشمن مشترک افغانستان و ایران هستند. از همین‌رو نیاز است که روابط میان کابل و تهران مستحکم‌تر شود. استانکزی ادامه داد: امریکا و جهان غرب خصوصاً ناتو علیه ما در جنگ مسلحانه نیستند و در سیاست و اقتصاد با ما در جنگ قرار دارند، آنها عین همین رویه و رفتار را در مقابل جمهوری اسلامی ایران هم دارند بنابراین دشمن ما و ایران مشترک است. برای هر ۲ کشور لازم است تا روابط دوستانه خود را عمیق‌تر و نزدیک‌تر بسازیم. این مقام طالبان همچنین مرزهای میان افغانستان و ایران را از مصون‌ترین مرزها عنوان کرد.

اخبار

وزیر امور خارجه تأکید کرد:

ضرورت شناسایی فرصت‌های مهم از دل چالش‌ها

وزیر امور خارجه بار دیگر تصریح کرد که دیپلماسی و میدان را نمی‌توان از هم منفک و جدا دانست بلکه اینها مکمل یکدیگر هستند.

سید عباس عراقچی در چهاردهمین همایش سراسری مسئولان و هادیان سیاسی نیروهای مسلح با اشاره به اینکه «دیپلماسی بر پایه و با تکیه بر این قدرت‌ها نقش‌آفرینی می‌کند»، تصریح کرد: نقش یک دیپلمات، شناخت کامل و استفاده بهتر از مؤلفه‌ها و عناصر قدرت کشور برای تأمین منافع ملی و حراست از امنیت ملی کشور است. آنچه که همواره باید در نظر داشته باشیم که سرچشمه و منبع اصلی همه مؤلفه‌های اقتدارساز کشور، مردم هستند و به همین دلیل لازم است از هیچ کوششی برای حفظ و تقویت وفاق و همبستگی ملی دریغ نکنیم. عراقچی همچنین با مرور تحولات سیاسی و امنیتی در منطقه، بر ضرورت عبرت‌آموزی از این تحولات و همزمان کوشش برای شناسایی فرصت‌های مهم و قابل بهره‌برداری از دل چالش‌ها و بحران‌ها تأکید کرد.

خبرگزاری کیودو ادعا کرد

ژاپن میانجیگر مذاکره ایران و دولت جدید امریکا

یک رسانه ژاپنی مدعی نقش احتمالی توکیو در میانجیگری میان ایران و امریکا شد. به گزارش ایسنا به نقل از خبرگزاری کیودو یک منبع مطلع مدعی شد دولت ایران در حال بررسی میانجیگری ژاپن در مذاکرات پشت پرده با دولت بعدی «دونالد ترامپ» رئیس‌جمهوری منتخب امریکا درباره موضوع هسته‌ای است. خبرگزاری کیودو با انتشار این مطلب گزارش داد: دولت قبلی ترامپ رویکرد سختگیرانه‌ای نسبت به موضوع برنامه هسته‌ای ایران داشت که موجب افزایش تنش‌ها در روابط ایران و امریکا شد. ژاپن کشور دوست ایران محسوب می‌شود و در صورت میانجیگری، انتظار می‌رود در کاهش تنش‌ها میان امریکا و ایران درباره برنامه هسته‌ای آن و موضوع تحریم‌ها ایفای نقش کند. این خبر درحالی منتشر شده است که رسانه‌های ژاپنی از احتمال دیدار ترامپ با «ایشیبا»، نخست‌وزیر ژاپن در اواسط ژانویه خبر داده‌اند.

«ایران» نظریه پیشنهادی معاون راهبردی رئیس جمهوری درباره همکاری درون منطقه‌ای را بررسی می‌کند

مودت در خارج؛ وفاق در داخل

گزارش

محمدجواد ظریف، معاونت راهبردی ریاست جمهوری با این هشدار که «سوریه پس از پایان دولت بشار اسد چالشی بزرگ برای همه بازیگران منطقه محسوب می‌شود» ایده‌ای را پیشنهاد داد که برای تبدیل شدن به یک پارادایم در روابط غرب آسیا راه پرپیچ و خمی پیش رو دارد. ظریف این ایده را در مقاله اخیر خود در رسانه امریکایی «اکونومیست» پس از تحولات اخیر سوریه مطرح کرده است. این شأن نزول سبب شد تا او پیشنهاد وفاق و مودت را به عنوان دعوت دیرپای جمهوری اسلامی از همسایگان و متحدان منطقه‌ای‌اش مطرح کند.

او در ایده پیشنهادی خود موسوم به طرح «مودت» از همه کشورهای مسلمان تأثیرگذار در غرب آسیا از جمله بحرین، مصر، ایران، عراق، اردن، کویت، لبنان، عمان، قطر، عربستان سعودی، (دولت آینده) سوریه، ترکیه، امارات متحده عربی و یمن دعوت می‌کند تا در مذاکرات جامع شرکت کنند؛ مذاکراتی که ظریف تلاش برای ایجاد منطقه‌ای عاری از سلاح‌های هسته‌ای و احیای برجام را جزو عناصر اساسی آن خوانده است. این ایده پیرو موضع مسعود پزشکیان، رئیس جمهوری مطرح شده که با تأکید بر ضرورت کنار گذاشتن «رقابت‌های مخرب و نابجا»، گفته است: «جز سیاست برد-برد راه حل منطقه‌ای نداریم و هر کشوری فکر کند قادر است بدون آسیب دیدن به منافع دیگران لطمه بزند، در خطاست.» ظریف این پیشنهاد پزشکیان را در تداوم طرح مفهوم «منطقه قوی‌تر» برای شکل‌گیری الگوواره رفتاری جدید در غرب آسیا مطرح کرده و مسیر رسیدن به درک درست و مشترک از واقعیت موجود منطقه و راه‌های تحقق وضعیت مطلوب در آن را چالش اصلی بازیگران منطقه در دوره پس از پایان حکومت اسد در سوریه دانسته است؛ جایی که به محل کشمکش بازیگران پرشماری تبدیل شده است که عایدی جز سرشکن شدن هزینه‌های این نزاع خسارت‌بار بر سر همه بازیگران مرتبط به آن ندارد. بنابراین به اعتقاد او انعقاد یک پیمان عدم تعرض میان کشورهای عضو، همراه با نظارت جمعی منطقه‌ای به نهادینه کردن ثبات و حفاظت از منطقه در برابر دخالت‌های خارجی و تنش‌های داخلی کمک خواهد کرد. تحقق این رویکرد یک ضرورت راهبردی و هدفی قابل‌دستیابی است که تنها زیر سایه تعهد، گفت‌وگو و یک دیدگاه مشترک ممکن می‌شود. طرح «مودت» می‌تواند امکان و فضای این تحول را فراهم کند. این همان خواستی است که ایران در کنار بازیگران عربی منطقه می‌توانند با درپیش گرفتن مسیر نیل به آن منطقه‌ای مبتنی بر صلح و ثبات شکل دهند که در آن مفاهمه متقابل و اتحاد راهبردی جایگزین نزاع و تفرقه می‌شود.

این مهم در شرایطی که محور اصلی تحلیل و ارزیابی‌های منطقه‌ای متوجه بروز رقابت‌های جدید در سوریه است، حائز اهمیتی دوچندان می‌شود؛ جایی که ایران در کنار برخی بازیگران منطقه ای در پاره‌ای از موارد دچار تعارض منافع شده‌اند و حالا می‌توانند زیر سایه توجه و تمرکز بر طرح «مودت» راهی برای عبور از چالش‌های جاری بیابند.

> نزدیکی ایران و عربستان و بازیگران منطقه که در جبهه مقابل قرار گرفته بودند، می‌تواند این کشورها را در قالب یک نظم منطقه‌ای مبتنی بر همکاری قرار دهد

در این میان نزدیکی ایران و عربستان سعودی و آن دسته از بازیگران منطقه که پیش‌تر در جبهه مقابل قرار گرفته بودند، به عنوان تسهیل کننده‌ای است که می‌تواند این کشورها را در قالب یک نظم منطقه‌ای مبتنی بر گفت‌وگو و همکاری قرار دهد. نقد و نگاه‌های مطرح شده درباره نظریه پیشنهادی معاون راهبردی ریاست جمهوری برای منطقه حکایت از آن دارد که این نظریه برای تبدیل شدن به یک راهبرد اجرایی علاوه بر ضرورت تبیین بیشتر جزئیات و راهکارها، نیازمند ایجاد توافق و اجماعی درونی در قبال سیاست خارجی کشور در منطقه است.

The Economist | Menu | Weekly edition | The world in brief | Search | Try for free | Log in

By invitation | Amity instead of enmity

A new Iranian approach to regional security and prosperity, by M. Javad Zarif

Iran's vice president on how his country can make the region more secure and prosperous

ILLUSTRATION: DAN WILLIAMS

Dec 23rd 2024

یادداشت ۱

پیش‌شرط‌های همکاری درون منطقه‌ای

جعفر حق‌پناه
کارشناس مسائل منطقه

پویایی محیط امنیتی خاورمیانه به گونه‌ای است که کمتر کشوری توانسته است طی این سال‌ها یک دست‌فرمان ثابت داشته و سیاست واحد و ثابتی را در پیش گرفته باشد. از این جهت شاید بتوان گفت که ایران مستثنی بوده و البته این هم پیامدهای خاصی را برای ایران داشته است. اما کشورهای دیگر کاملاً از این جهت منعطف بودند و متناسب با این چندگانگی‌های محیط امنیتی خاورمیانه بازی‌های چندگانه‌ای را دنبال کرده‌اند. این مورد مزیت‌هایی را برای کشورها به همراه دارد و البته بعداً اینها را دچار تناقضاتی می‌کند. به این جهت می‌توان گفت که ترکیه توانسته برخی از چالش‌های گذشته خود را مرتفع کند و عمق استراتژی خودش را تعمیق بخشیده و توانسته حرف خودش را به رقبایش در منطقه تحمیل کند و حتی تقابلی با یک قدرت جهانی مثل روسیه داشته باشد و این را مرهون تعامل با بخش دیگری از این نظام بین‌الملل یعنی بلوک غرب می‌داند. البته این به این معنا نیست که غرب و ترکیه در بحران اخیر سوریه کاملاً همسو و همراه هستند. ممکن است که در آینده چالش‌هایی بین ترکیه و غرب ایجاد شود. در واقع می‌توان گفت سیاستی که ترکیه در سوریه دنبال می‌کند تابع آن یا در قالب نظریه موازنه فراگیر قابل تحلیل است. نظریه‌ای که قائل است برخی از دولت‌ها تلاش می‌کنند بحران‌های داخلی خود را به خارج صادر کنند و برای حل مشکلاتشان در داخل بویژه مسائل قومی و مذهبی اقداماتی را در خارج از مرزهای خود صورت دهند. به نوعی سعی کنند آن تهدید را هرچه زودتر از خود دور کنند و می‌دانند که در غیر این صورت رقیب‌شان پیشدستی خواهد کرد. بنابراین در چنین فضایی شکل‌گیری روندهای تعامل گرایانه میان بازیگران متعدد منطقه از جمله ایران و متحدانش در چهارچوب ایده همکاری‌های فراگیر تا زمانی که آنها نتوانند مسیر تحقق منافع متعارض را در یک پارادایم همگرایانه هدایت کنند، دشوار است. این چیزی است که بارها از سوی ایران پیشنهاد شده و تا فراهم شدن بسترهای لازم ناظر بر رقابت‌های چندوجهی بازیگران راه درازی برای رسیدن دارد.

یادداشت ۲

مفاهمه مشترک داخلی زمینه ساز مودت منطقه‌ای

قاسم محبعلی
کارشناس مسائل منطقه

پیگیری طرح ایده‌های همکاری درون منطقه‌ای که ذیل ایده پیشنهادی «مودت» مطرح شده است، در درجه اول در گرو ایجاد وفاق و مفاهمه مشترک داخلی در زمینه مواجهه با بحران‌های پیش روی ایران است. یعنی باید دید این ایده برآمده از اراده کل حاکمیت است یا بخشی از آن. ایجاد این درک مشترک مبتنی بر این گزاره است که درباره نوع مواجهه و درنظر گرفتن همه بازیگران بزرگ و کوچک و دیدن آنها در این طرح همکاری، نوعی همگرایی وجود داشته باشد. تنها در این صورت است که می‌توان گام‌های اولیه را برای به اجرا درآوردن ایده همکاری برداشت. این درحالی است که در سطح خارجی، خاورمیانه در حال عبور از یکی از پرتنش‌ترین مقاطع تاریخی خود می‌باشد که حتی میان بازیگران متحد هم تعارض جدی منافع شکل گرفته است. در این فضا اسرائیل به عنوان بازیگری مطرح است که امریکا از موضع نقش آفرینی از جایگاه بالا به دنبال حفظ منافع آن در تحولات جاری است و از این رو می‌تواند یک بازیگر چالش برانگیز در مسیر همکاری‌های منطقه‌ای محسوب شود. بنابراین تا زمانی که مهم‌ترین تحولاتی که در یک سر آن اسرائیل قرار دارد، جاری است و این رژیم تحقق منافع حداکثری خود در بحران‌های جاری را دنبال می‌کند، شکل‌گیری زودهنگام یک چهارچوب فراگیر همکاری امری دور از انتظار است. بویژه که در سوی دیگر مسأله ایران و غرب و بحران تحریم‌ها همچنان حل نشده باقی مانده و خود به مانعی در مسیر ترمیم روابط منطقه‌ای ایران تبدیل شده است. با درنظر گرفتن این روند نمی‌توان امیدوار بود که ایده‌های همگرایانه از روی کاغذ فراتر رود.

نوبت اول
آگهی مناقصه عمومی
خرید تجهیزات هالیگان
گهر امداد
شرکت گهر امداد سیرجان در نظر دارد از طریق برگزاری مناقصه عمومی نسبت به خرید تجهیزات هالیگان اقدام نماید، لذا از شرکت‌های ذی صلاح دعوت به‌عمل می‌آید جهت اخذ اسناد مناقصه از تاریخ ۱۴۰۳/۱۰/۰۸ به‌سایت این شرکت به آدرس www.goharemdad.ir مراجعه نمایند.
۱- آخرین زمان ارائه پاکت‌ها و پیشنهادات: روز چهارشنبه مورخ ۱۴۰۳/۱۰/۱۹ ساعت ۱۳:۳۰
۲- شرکت در قبول یا رد پیشنهادات مختار است.
۳- سپرده شرکت در مناقصه: ۵۶۰،۰۰۰،۰۰۰ ریال
۴- هزینه درج آگهی بر عهده برنده مناقصه می‌باشد.
۵- تاریخ بازدید از سایت: ۱۴۰۳/۱۰/۱۵
۶- کلیه مشخصات لازم در اسناد مناقصه ذکر گردیده است.
۷- محل تحویل اسناد، پیشنهادات:
سیرجان- کیلومتر ۵۰ جاده محور سیرجان- شیراز، شرکت معدنی و صنعتی گل گهر ساختمان‌های هلدینگ مستقر بر تپه (شرکت گهر امداد سیرجان)
۸- تلفن جهت هر نوع هماهنگی: ۰۹۱۳۴۲۰۶۴۲ آقای بلوردی (به غیر از ایام تعطیل)
شرکت گهر امداد سیرجان

نوبت اول
آگهی مناقصه عمومی
خرید تجهیزات اطفایی
گهر امداد
شرکت گهر امداد سیرجان در نظر دارد از طریق برگزاری مناقصه عمومی نسبت به خرید تجهیزات اطفایی اقدام نماید، لذا از شرکت‌های ذی صلاح دعوت به‌عمل می‌آید جهت اخذ اسناد مناقصه از تاریخ ۱۴۰۳/۱۰/۰۸ به‌سایت این شرکت به آدرس www.goharemdad.ir مراجعه نمایند.
۱- آخرین زمان ارائه پاکت‌ها و پیشنهادات: روز چهارشنبه مورخ ۱۴۰۳/۱۰/۱۹ ساعت ۱۳:۳۰
۲- شرکت در قبول یا رد پیشنهادات مختار است.
۳- سپرده شرکت در مناقصه: ۲۶۳،۵۰۰،۰۰۰ ریال
۴- هزینه درج آگهی بر عهده برنده مناقصه می‌باشد.
۵- تاریخ بازدید از سایت: ۱۴۰۳/۱۰/۱۵
۶- کلیه مشخصات لازم در اسناد مناقصه ذکر گردیده است.
۷- محل تحویل اسناد، پیشنهادات:
سیرجان- کیلومتر ۵۰ جاده محور سیرجان- شیراز، شرکت معدنی و صنعتی گل گهر ساختمان‌های هلدینگ مستقر بر تپه (شرکت گهر امدادسیرجان)
۸- تلفن جهت هر نوع هماهنگی: ۰۹۱۳۴۲۰۶۴۲ آقای بلوردی (به غیر از ایام تعطیل)
شرکت گهر امداد سیرجان

آگهی مناقصه
بانک مرکزی جمهوری اسلامی ایران در نظر دارد مناقصه عمومی دو مرحله‌ای تأمین سرویس ایاب و ذهاب روزانه کارکنان خود در تهران به‌شماره فراخوان ۲۰۰۳۰۰۴۰۱۰۰۰۰۰۲۳ از طریق سامانه تدارکات الکترونیکی دولت برگزار نماید. کلیه مراحل برگزاری مناقصه از دریافت اسناد مناقصه تا ارائه پیشنهاد مناقصه‌گران و بازگشایی پاکت‌ها از طریق درگاه سامانه تدارکات الکترونیکی دولت (ستاد) به آدرس www.setadiran.ir انجام خواهد شد و لازم است مناقصه‌گران درصورت عدم عضویت قبلی، مراحل ثبت‌نام در سایت مذکور و دریافت گواهی امضای الکترونیکی را جهت شرکت در مناقصه محقق سازند. همچنین مناقصه‌گران باید دارای پروانه کسب معتبر از اتحادیه صنف مرتبط و گواهی‌نامه تأیید صلاحیت کار معتبر و مرتبط صادر شده توسط وزارت تعاون، کار و رفاه اجتماعی در زمان تحویل پیشنهاد باشند.
● سپرده شرکت در مناقصه به مبلغ ۳۱،۰۰۰،۰۰۰،۰۰۰ ریال به‌صورت ضمانت‌نامه بی‌قید و شرط بانکی و یا رسید واریز وجه نقد به‌حساب اداره تأمین و پشتیبانی بانک مرکزی ج.ا.ا
● آخرین مهلت دریافت اسناد مناقصه از سایت: حداکثر تا ساعت ۱۲ روز دوشنبه مورخ ۱۴۰۳/۱۰/۱۰
● آخرین مهلت ارائه پیشنهاد: حداکثر تا ساعت ۱۲ روز شنبه مورخ ۱۴۰۳/۱۰/۲۲
● زمان و مکان بازگشایی پاکت‌های الف و ب: ساعت ۰۸ روز دوشنبه مورخ ۱۴۰۳/۱۰/۲۴ در: تهران، بلوار میرداماد، پلاک ۱۹۸، ساختمان بانک مرکزی ج.ا.ا
● نشانی دستگاه مناقصه‌گزار جهت ارائه پاکت‌های الف: تهران، بلوار میرداماد، پلاک ۱۹۸، ساختمان بانک مرکزی ج.ا.ا، اداره دبیرخانه مرکزی و امور اسناد.
● شماره تماس‌های دستگاه مناقصه‌گزار جهت پاسخگویی به سؤالات اسناد مناقصه: (۶۴۴۶۲۳۶۵ - امور فنی) و (۲۹۹۵۶۳۴۵ - امور مناقصه)
● شماره تماس سامانه (ستاد) جهت انجام مراحل عضویت در سامانه و پاسخگویی به سؤالات سامانه:
(مرکز تماس: ۱۴۵۶ و ۴۱۹۳۴-۰۲۱)
(دفتر ثبت‌نام: ۸۸۹۶۹۷۳۷ و ۸۵۱۹۳۷۶۸)

نوبت اول
آگهی فراخوان مناقصه عمومی - دو مرحله‌ای
شماره مناقصه TENCO-TENDER ۰۳-۶۲
TENCO
۱- شرکت توسعه انرژی و نفت نگین آفاق کیش (تنکو) در نظر دارد خرید موضوع مناقصه را در پروژه لرزه‌نگاری دو بعدی زعفران-زنگوان واقع در استان ایلام را به یک شرکت واجد صلاحیت واگذار نماید.
۲- موضوع مناقصه: خرید ۸۰۰۰ متر (کوپلینگ نر و ماده+لاستیک کوپلینگ++بست شیلنگ متناسب با متراژ شیلنگ) شیلنگ باد تخت mantex سایز ۱/۵ اینچ کلاف (حلقه) ۱۰۰ متری به‌همراه بست و کوپلینگ پروژه زعفران-زنگوان
۳- محل پروژه: استان ایلام
۴- مدت انجام پروژه: ۲۰ روز بعد از امضای قرارداد
۵- شرایط مناقصه‌گر:
- داشتن سابقه و تجربه کافی و مرتبط با موضوع مناقصه
- توانایی ارائه ضمانت‌نامه بانکی معتبر شرکت در مناقصه به مبلغ ۲/۶۵۰/۰۰۰/۰۰۰ ریال (دو میلیارد و ششصد و پنجاه میلیون ریال)
متقاضیان واجد شرایط می‌توانند حداکثر تا ۳ روز کاری پس از انتشار آگهی نوبت دوم با ارسال نامه تمایل خود را جهت شرکت در مناقصه به نشانی ایمیل tender@petrotenco.com اعلام نموده و اسناد مناقصه را دریافت نمایند. برای کسب اطلاعات بیشتر با شماره: ۸۸۵۷۶۲۴۰-۰۲۱ داخلی ۱۹۴۰ رایانامه Tender@petrotenco.com تماس حاصل نمایند.
- هزینه درج آگهی روزنامه بر عهده برنده مناقصه می‌باشد.
مدیریت حقوقی و امور قراردادها

آگهی تمدید
مناقصه عمومی
با ارزیابی فنی بازرگانی پیمانکاران
شماره ۱۴۰۳/۳۵۰۹ - م/۱۷۰
شرکت ایران خودرو خراسان در نظر دارد طراحی و ساخت ۵۴۰ عدد انواع کاور محافظ بدنه خودرو رانا را از طریق مناقصه عمومی به پیمانکاران واجد شرایط واگذار نماید.
سپرده شرکت در مناقصه ۲۵۰،۰۰۰،۰۰۰ ریال می‌باشد.
متقاضیان می‌توانند جهت دریافت، تکمیل و تحویل اسناد مناقصه تا تاریخ ۱۴۰۳/۱۰/۱۶ به‌شرح ذیل اقدام نمایند:
۱- نحوه دریافت اسناد مناقصه: به‌صورت حضوری از واحد بازرگانی ایران خودرو خراسان در روزهای کاری از ساعت ۸ الی ۱۵ و یا از طریق سایت اینترنتی www.ikkco.ir و یا تماس با شماره‌های تلفن (۰۵۱-۳۳۵۶۳۰۵۰) و (۹-۰۵۱-۳۳۵۶۳۵۰۱ داخلی (۴۰۲۱))
۲- محل دریافت و تحویل اسناد مناقصه: شرکت ایران خودرو خراسان، کیلومتر ۵۵ جاده مشهد-نیشابور دبیرخانه کمیسیون معاملات در روزهای کاری از ساعت ۸ الی ۱۵
لازم به توضیح است تاریخ بازگشایی پاکات الف و ب در روز چهارشنبه مورخ ۱۴۰۳/۱۰/۱۹ ساعت ۰۹:۰۰ صبح می‌باشد
(شرکت ایران خودرو خراسان در رد یک یا کلیه پیشنهادات واصله مختار است)
(هزینه درج آگهی روزنامه بر عهده شرکت ایران خودرو خراسان است)
ارتباطات و امور بین الملل

نوبت اول
تجدید آگهی ارزیابی کیفی مناقصه ۰۱۱۲۲
شماره ستاد: ۲۰۰۳۰۹۲۹۲۱۰۰۰۰۹۱
موضوع: ارائه خدمات اردوگاهی و خودرویی عملیات زمین‌شناسی صحرایی در سراسر کشور
شرکت ملی نفت ایران - مدیریت اکتشاف
مدیریت اکتشاف - شرکت ملی نفت ایران در نظر دارد موضوع مناقصه فوق‌الذکر با مشخصات و شرایط کلی زیر را از طریق برگزاری مناقصه عمومی یک مرحله‌ای به شرکت واجد شرایط واگذار نماید.
برآورد مناقصه ۱۵۶،۲۰۰،۰۰۰،۰۰۰ ریال می‌باشد.
الف) شرح خدمات مورد نیاز: ارائه خدمات اردوگاهی و خودرویی عملیات زمین‌شناسی صحرایی در سراسر کشور
ب) مدت زمان اجرای پیمان: ۱۲ ماه
ج) محل انجام خدمات: سراسر ایران
د) شرایط مناقصه‌گر:
۱- داشتن شخصیت حقوقی مستقل
۲- داشتن سابقه کار مشابه و تجربه کافی مرتبط با موضوع مناقصه
۳- داشتن گواهی‌نامه صلاحیت پیمانکاری صادر شده توسط وزارت تعاون، کار و رفاه اجتماعی دارای اعتبار زمانی (خدمات عمومی، امور ایاب و ذهاب، امور تأسیسات و تعمیر و نگهداری) حداقل رتبه ۶ «در صورت عدم درج رتبه در گواهی‌نامه مذکور اخذ نامه تأییدیه از اداره کار و بارگذاری آن الزامی می‌باشد.»
۴- داشتن ظرفیت آزاد کاری مورد تأیید مناقصه‌گزار
۵- داشتن توانایی ارائه تضمین شرکت در فرآیند ارجاع کار (ضمانت‌نامه بانکی معتبر / وجه نقد / کلیه ضمانت‌نامه‌های ارجاع کار صادر شده توسط صندوق پژوهش و فن‌آوری صنعت نفت مورد قبول می‌باشد) به مبلغ ۷،۸۱۰،۰۰۰،۰۰۰ ریال مطابق ضوابط اعلامی از سوی مناقصه‌گزار و قابل استعلام، طبق تصویب‌نامه شماره ۵۰۶۵۹/ت۱۲۳۴۰۲ هـ مورخ ۱۳۹۴/۰۹/۲۲ هیأت محترم وزیران و اصلاحیه‌های بعدی آن (ضمانت‌نامه‌های صادره از بانک پاسارگارد مورد پذیرش نمی‌باشد)
۶- متقاضیان جهت دریافت اسناد ارزیابی، تکمیل و عودت آن از طریق وبگاه سامانه تدارکات الکترونیکی دولت (ستاد) به آدرس www.setadiran.ir اقدام نمایند. (لازم به ذکر است مناقصه‌گران در صورت عدم عضویت قبلی در سامانه مذکور، مراحل ثبت‌نام در سایت فوق و دریافت گواهی امضای الکترونیکی جهت شرکت در مناقصه و دریافت اسناد را به انجام رسانند.)
- مهلت دریافت استعلام ارزیابی کیفی مناقصه‌گران در سامانه تدارکات الکترونیکی دولت (ستاد): تا ساعت ۱۲:۰۰ مورخ ۱۴۰۳/۱۰/۱۰
- مهلت تحویل استعلام ارزیابی کیفی در سامانه تدارکات الکترونیکی دولت (ستاد): تا ساعت ۱۲:۰۰ مورخ ۱۴۰۳/۱۰/۲۶
مناقصه بین شرکت‌های واجد شرایط که به تشخیص مناقصه‌گزار حداقل امتیاز کیفی را کسب می‌نمایند توزیع خواهد گردید.
بدیهی است ارائه مدارک فوق‌الذکر هیچ‌گونه حقی را جهت متقاضیان برای شرکت در مناقصه ایجاد نخواهد کرد. متقاضیان می‌توانند در صورت نیاز به اطلاعات بیشتر در خصوص اسناد مناقصه با تلفن ۸۲۷۰۳۲۰۷-۰۲۱ و در خصوص سامانه تدارکات الکترونیکی دولت (ستاد) با تلفن ۶۶۲۲۰۷۸-۰۲۱ تماس حاصل نمایند.
WWW.NIOCEXP.IR
WWW.IETS.MPORG.IR
۱۸۵۱۰۰۷
روابط عمومی مدیریت اکتشاف

نوبت اول
آگهی مناقصه عمومی (یک مرحله‌ای)
شهرداری بومهن در نظر دارد، به استناد مجوز صادره از شورای اسلامی شهر بومهن نسبت به برگزاری مناقصه عمومی (یک مرحله‌ای) مشروحه جدول ذیل به اشخاص حقوقی از طریق سامانه تدارکات الکترونیکی دولت (ستاد) به آدرس www.setadiran.ir اقدام نماید. لذا متقاضیان شرکت در این مناقصه می‌بایست حداکثر تا ساعت ۱۲:۰۰ روز پنج‌شنبه مورخ ۱۴۰۳/۱۰/۲۷ نسبت به بارگذاری اسناد، مدارک و ارائه قیمت پیشنهادی در سامانه تدارک الکترونیکی دولت (ستاد ایران) اقدام نمایند.

ردیف	شرح پروژه	مبلغ اولیه (ریال)	مبلغ سپرده شرکت در مناقصه عمومی (ریال)	محل تأمین اعتبارات	مدت انجام کار	گواهی‌نامه صلاحیت پیمانکاری
۱	واگذاری تامین نیروی انسانی به بخش خصوصی برای مدت یکسال	۷۱۲/۰۵۰/۶۷۳/۸۴۰ ریال بدون احتساب مالیات بر ارزش افزوده	۳۵/۶۰۲/۵۳۳/۶۹۲ ریال	از محل اعتبارات داخلی شهرداری از ردیف اعتبارات ۱۰۳۵ بودجه سال ۱۴۰۳ و ۱۴۰۴	یکسال شمسی	ارائه قیمت براساس آنالیز قیمت و کار حجمی طبق جداول پیوست اسناد مناقصه
شماره تجدید مناقصه: ۲۰۰۳۰۰۵۰۱۰۸۰۰۰۰۲۷						

● زمان دانلود اسناد از سایت www.setadiran.ir از ساعت ۸ صبح روز چهارشنبه مورخ ۱۴۰۳/۱۰/۱۲ لغایت ساعت ۱۹ روز شنبه مورخ ۱۴۰۳/۱۰/۱۵ می‌باشد.
● مهلت تحویل اسناد: کلیه مراحل تحویل به‌صورت الکترونیکی (بارگذاری در سامانه ستاد) از ساعت ۱۹ روز شنبه مورخ ۱۴۰۳/۱۰/۱۵ لغایت ساعت ۱۲:۰۰ روز پنج‌شنبه مورخ ۱۴۰۳/۱۰/۲۷ می‌باشد.
● مهلت و زمان بازگشایی پاکت‌ها روز شنبه مورخ ۱۴۰۳/۱۰/۲۹ ساعت ۱۲:۰۰ باشد.
● نوع سپرده شرکت در مناقصه عمومی:
الف) فیش واریزی به‌حساب شهرداری ب) ضمانت‌نامه بانکی
● شرکت‌کنندگان در مناقصه عمومی می‌بایست دارای رزومه مرتبط با موضوع فوق باشند.
● هزینه درج آگهی و کارشناسی و هزینه‌های ماخوذه سامانه ستاد ایران به‌عهده برنده مناقصه عمومی خواهد بود.
● برندگان اول و دوم و سوم مناقصه هرگاه حاضر به انعقاد قرارداد نشوند سپرده آنان به ترتیب ضبط خواهد شد.
● سایر اطلاعات و جزئیات مربوط به معامله در اسناد مناقصه مندرج است.
● شهرداری در رد یا قبول هر یک از پیشنهادها مختار است.
● جهت کسب اطلاعات بیشتر به نشانی اینترنتی www.sh-boumehen.ir و یا با شماره تلفن ۷۶۲۲۳۱۰-۰۲۱ داخلی ۳۵۴ تماس حاصل نمایید.
عبدالله میرزایی - شهردار

پیشنهاد «فارن افرز» به تصمیم سازان امریکایی:

ایران باید در آینده سوریه سهم داشته باشد

غرب آسیا

آینده سوریه هنوز برای هیچ طرفی مشخص نیست. تشکیل یک کشور باثبات و دولت در دمشق نه تنها تضمین نشده که موفقیت آن با توجه به ماهیت جریان معارضه با پرسش‌های جدی مواجه است.
همچنان در جهان تردیدهای جدی وجود دارد؛ گروهی که در گذشته‌ای نه‌چندان دور جریانی تکفیری بوده، بتواند یک دولت مدرن در سوریه تشکیل دهد. تشکیل دولت جدید در سوریه که در گذشته هم چندان از بنیان‌های محکم دولت-ملت (Nation-State) برخوردار نبوده، یکی از دیگر ابهام‌هایی است که پر شدن خلأ قدرت و جلوگیری از «بی‌دولتی» در شام را با علامت سؤال بزرگی روبه‌رو می‌کند. ضمن اینکه ماهیت متکثر گروه‌های معارض و مسلح که به بیش از ۲۰ گروه می‌رسد احتمال این که آنها را به نیروهایی «گریز از مرکز» تبدیل کند، دور از ذهن نیست. گذشت زمان مشخص می‌کند که تحریرالشام واقعاً تغییر کرده یا صرفاً از این گروه به عنوان ری‌برندینگ تروریسم استفاده شده است. فارن افرز به عنوان ارگان رسانه‌ای شورای روابط خارجی امریکا، در یک گزارش تحلیلی به ایالات متحده توصیه کرده در مشارکت سوریه پسااسد، ایران باید مشارکت داده شود. این نشریه به مقامات امریکایی پیشنهاد کرد که با توجه به نقش مثبتی که ایران می‌تواند در تثبیت اوضاع سوریه داشته باشد از تهران نیز برای حضور در مذاکرات مربوط به آینده سوریه دعوت کنند. این نشریه امریکایی همچنین خواستار توجه به نگرانی‌های امنیتی ایران در سوریه شد و افزود: مشارکت ایران در مذاکرات منطقه‌ای می‌تواند به ثبات بلندمدت سوریه کمک کند.

سقوط سریع بشار اسد تصور وضعیت موجود باثبات را درهم شکست. آنچه به‌عنوان یک حرکت در سال ۲۰۱۱ آغاز شد، به یک جنگ داخلی ویرانگر تبدیل شد که در نهایت به یک بن‌بست ناآرام فروفرت. باوجود چالش‌های مداوم، کنترل اسد بر قدرت امن به نظر می‌رسید. با این حال، دولت او ظرف چند روز پس از شروع حمله هماهنگ شورشیان فروپاشید.

جمهوری اسلامی ایران سقوط دولت سوریه را به عنوان یک توطئه سازماندهی‌شده خارجی محکوم کرد، چهارچوبی که نشان‌دهنده تلاش‌های تهران برای حفظ وجهه خود به‌عنوان یک قدرت منطقه‌ای انعطاف‌پذیر است. واشنگتن با ادامه حمایت از نیروهای کرد سوریه، ترویج گفت‌وگو میان بازیگران کلیدی سوریه و تشویق خویشتنداری اسرائیل، می‌تواند به شکل‌دهی واقعیت سوریه پس از اسد به صلح و امنیت بلندمدت کمک کند.

اما ایجاد ثبات در منطقه به احتمال زیاد مستلزم مشارکت ایران در مذاکرات درباره آینده سوریه نیز خواهد بود. اگر واشنگتن و تهران نتوانند با یکدیگر تعامل کنند، سوریه همچنان آسیب خواهد دید. حضور گسترده ایران در جنگ داخلی سوریه در حفظ دولت مؤثر بود. نیروی قدس، شاخه زبده سپاه پاسداران انقلاب اسلامی ایران، عملیات‌ها را در همان ابتدا با حضور مستشاری و آموزش نیروهای رزمی محلی برای تقویت ارتش سوریه و با بسیج طیف گسترده‌ای از مبارزان شیعه خارجی، از جمله اعضای حزب‌الله، شبه‌نظامیان عراقی، افغان و پاکستان هماهنگ کرد. پس از فروکش کردن نبردهای گسترده در سال ۲۰۱۸، تهران تمرکز خود را بر تحکیم نفوذ خود در جنوب و جنوب‌شرق، تضمین کنترل بر قلمرو تثبیت‌شده و ادغام شبه‌نظامیان در نیروهای مسلح سوریه آغاز کرد.

تهران از سال گذشته در مواجهه با احتمال تشدید تنش، تقویت سیستم دفاعی خود را بر انحراف منابع به سمت درگیری‌های خارجی در اولویت قرار داد.

رقابت بر سر کریدورها

پایان دولت بشار اسد چالش‌های مهم و جدیدی برای تهران ایجاد می‌کند که نفوذ منطقه‌ای آن را تهدید می‌کند. مهم‌ترین آنها دشواری احیای قابلیت‌های عملیاتی حزب‌الله است. سوریه مدت‌ها به‌عنوان یک مرکز لجستیکی حیاتی در «کریدور زمینی» بود که ایران را به دریای مدیترانه متصل می‌کرد و امکان انتقال تسلیحات و لجستیک پیشرفته به حزب‌الله را فراهم می‌کرد. در حال حاضر آنکارا به عنوان حامی اصلی شورشیان، بویژه تحریرالشام (HTS) جایگزین تهران و مسکو به عنوان قدرت خارجی مسلط در سوریه شده است و وسعت نفوذ ترکیه را گسترش داده است. نگرانی‌های فزاینده‌ای وجود دارد که ترکیه اکنون می‌تواند به دنبال افزایش نفوذ خود در عراق، لبنان و قفقاز جنوبی باشد. در قفقاز جنوبی، فشار ترکیه برای ایجاد به اصطلاح کریدور زنگزور - یک مسیر ترانزیتی استراتژیک که ترکیه را از طریق ارمنستان به آذربایجان متصل می‌کند - ممکن است دسترسی زمینی ایران به ارمنستان را که شریک استراتژیک برای حفظ پایگاه منطقه‌ای و تجارت تهران حیاتی است، تهدید کند.

> ایالات متحده درواقع باید در جریان مذاکرات منطقه‌ای درباره آینده سوریه، به ایران یک صندلی بر سر میز پیشنهاد دهد و به نگرانی‌های امنیتی تهران بپردازد و در عین حال از رهبری خود برای کاهش تنش در جبهه‌های دیگر استفاده کند

باوجود چالش‌های فراوانی که تهران با آن مواجه است، ایران در حال تطبیق استراتژی خود برای حفظ نفوذ در سوریه و شام با انجام تنظیمات تاکتیکی است. ایران علاقه‌مند به تعامل با گروه‌های کرد سوری است که از بازیگران کلیدی در طول جنگ، بویژه در مبارزه با گروه‌های افراطی بودند و کنترل بخش‌های زیادی از شمال شرق سوریه را حفظ می‌کنند. پیش از سرنگونی دولت اسد، نیروهای تحت حمایت ایران از مواضع کلیدی در شرق سوریه، بویژه در استان دیرالزور در نزدیکی مرز عراق عقب‌نشینی کردند و کنترل را به نیروهای سوریه دموکراتیک، که پرسنل و ساختار فرماندهی آن عمدتاً کرد هستند، واگذار کردند.

این اقدام نشان‌دهنده تلاش ایران برای قرار دادن خود به‌عنوان یک شریک بالقوه برای کردهای سوریه بود، بویژه با توجه به نگرانی کردها مبنی بر اینکه حمایت امریکا از نیروهای دموکراتیک سوریه ممکن است پس از بازگشت دونالد ترامپ به کاخ سفید کاهش یابد. (بسیاری از ترامپ انتظار دارند دخالت امریکا در سوریه را کاهش دهد و به‌دنبال روابط قوی‌تر با ترکیه باشد که نیروهای کرد را یک گروه تروریستی می‌داند.)

ایران همچنین ممکن است امکان تعامل با تحریرالشام را بررسی کند و از احساسات ضداسرائیلی و طرفدار فلسطین در صفوف شورشیان استفاده کند. اگرچه رهبری این گروه عدم تمایل خود را برای شروع درگیری با اسرائیل ابراز کرده است، حملات مداوم اسرائیل و پیشروی‌های ارضی در سوریه می‌تواند باعث تغییر عقیده تحریرالشام شود. تهران ممکن است در ازای امتیازات استراتژیک، مانند دسترسی مجدد به نیروهای حزب‌الله لبنان، از تحریرالشام حمایت کند.

از سوی دیگر، ایران می‌تواند به ایجاد روابط جدید با اقلیت‌های شیعه و علوی در غرب سوریه که از تبعیض و سرکوب توسط افراط‌گرایان سلفی بیم دارند، بپردازد. با همسویی با این گروه‌ها، ایران می‌تواند شبکه‌ای از نیروهای وفادار و نیروهای متحد برای حفظ نفوذ خود در سوریه بسازد.

همکاری اجتناب ناپذیر امریکا با ایران

سقوط اسد و فرسایش جای پای ایران در سوریه فرصتی نادر برای تجدید و همچنین چالش‌های عظیمی است که حل آن مستلزم تعامل فعال ایالات متحده است. اول، حمایت مستمر ایالات متحده از کردهای سوریه بسیار مهم است. نیروهای دموکراتیک سوریه به رهبری کردها یک متحد کلیدی در مبارزه با داعش نیز شناخته می‌شود و یک نیروی تثبیت‌کننده در شمال شرق سوریه بوده است. اما درگیری‌های اخیر با گروه‌های شورشی مورد حمایت ترکیه، آنها را مجبور به توقف عملیات خود علیه داعش کرده است.

واشنگتن باید همزمان اسرائیل را تشویق کند تا عملیات خود در جنوب غربی سوریه را کاهش دهد. پس از سقوط اسد، اسرائیل حضور خود را فراتر از بلندی‌های جولان گسترش داده و مناطق عمیق‌تر داخل سوریه را اشغال کرده و این اقدام را با استناد به نگرانی‌های امنیتی توجیه می‌کند.

ایالات متحده همچنین باید با متحدان خود در خاورمیانه و اروپا همکاری کند تا گفت‌وگوی سیاسی فراگیر را در میان همه جناح‌های سوریه ترویج دهد. خلأ قدرت ناشی از خروج اسد خطر تشدید رقابت میان جناح‌های مختلف و بسیاری از اقلیت‌های قومی و مذهبی کشور را به‌دنبال دارد.

با این حال، به همان اندازه برای تضمین امنیت در سوریه، تلاش‌های دیپلماتیک هم ضروری است.

ایالات متحده درواقع باید در جریان مذاکرات منطقه‌ای درباره آینده سوریه، به ایران یک صندلی بر سر میز پیشنهاد دهد و به نگرانی‌های امنیتی تهران بپردازد و در عین حال از رهبری خود برای کاهش تنش در جبهه‌های دیگر استفاده کند. این استراتژی می‌تواند حتی درها را برای گفت‌وگوهای دیپلماتیک جامع‌تر بین واشنگتن و تهران باز کند.

منبع: Foreign Affairs

عکس: Getty Images

اخبار

دیدار اردوغان با ولید جنبلاط در آنکارا

اردوغان با ولید جنبلاط، رئیس سابق حزب سوسیالیست ترقی‌خواه لبنان در آنکارا دیدار کرد.

رجب طیب اردوغان و جنبلاط در نشستی غیرعلنی با هم دیدار کردند و احتمالاً گفت‌وگوی آنها بر جدیدترین اوضاع سوریه و لبنان تأکید داشت.

به نوشته روزنامه دیلی صباح، دفتر ریاست‌جمهوری ترکیه همچنین اعلام کرد، ابراهیم کالین، رئیس اطلاعات ترکیه و «عاکف جغتای قیلیچ»، مشاور ارشد اردوغان نیز در این دیدار حضور داشتند. رئیس سابق حزب سوسیالیست ترقی‌خواه لبنان پیش از دیدار با اردوغان، چند روز قبل با الجولانی دیدار داشت. آنکارا از حمایت کامل خود از دولت جدید در دمشق خبر داده که شامل کمک‌های نظامی و سیاسی برای احیای سوریه می‌شود.

حمله موشکی نیروهای مسلح یمن به یک هدف نظامی در تل‌آویو

سخنگوی نیروهای مسلح یمن از حمله موشکی به یک هدف نظامی در تل‌آویو با موشک فراصوت خبر داد.

به گزارش شبکه المسیره، سرتیپ یحیی سریع، سخنگوی نیروهای مسلح یمن اعلام کرد: در دفاع از مظلومیت ملت فلسطین و مجاهدان آن و در پاسخ به جنایات دشمن اسرائیلی در حق برادرانمان در نوار غزه، یگان موشکی نیروهای مسلح یمن با یاری خداوند متعال یک هدف نظامی در منطقه یافای اشغالی (تل‌آویو) را با موشک مافوق صوت «فلسطین ۲» هدف قرار داد و این موشک به لطف خدا به هدف خود اصابت کرد.

وی افزود: در مقابل ادامه جنایات دشمن در نوار غزه، نیروهای مسلح یمن با عملیات‌های موشکی و پهپادی به انجام وظیفه دینی، اخلاقی و انسانی خود در حمایت و پشتیبانی از مجاهدین در نوار غزه و کرانه باختری ادامه خواهند داد.

فراخوان عمومی دعوت به مزایده

نوبت اول

شرکت پتروشیمی پردیس (PPC)

شرکت پتروشیمی پردیس در نظر دارد فروش ترانس‌های هوایی مازاد خود به شماره مزایده PPC/۹۴۸ - ۱۴۰۳ را از طریق فراخوان عمومی واگذار نماید. لذا از کلیه اشخاص حقوقی و حقیقی فعال در این زمینه دعوت می‌گردد جهت دریافت اطلاعات تکمیلی و اسناد مزایده از تاریخ ۱۴۰۳/۱۰/۰۵ به وب سایت پتروشیمی پردیس به آدرس WWW.PAUPC.IR مراجعه نموده و مطابق با شرایط تعیین شده در اسناد یاد شده پس از بازدید از اقلام مورد نظر نسبت به اخذ کد شرکت در مزایده، ارسال قیمت پیشنهادی و ارائه ضمانت نامه شرکت در مزایده اقدام نمایند.

در خصوص مزایده های مذکور توجه به موارد ذیل ضروری است:

۱- تاریخ بازدید از ترانس‌های هوایی مازاد ساعت ۱۰ الی ۱۲ قبل از ظهر روزهای شنبه مورخ ۱۴۰۳/۱۰/۰۸ و ۱۴۰۳/۱۰/۱۵ می‌باشد.

۲- به بازدید کنندگان کد شرکت در مزایده ارائه خواهد شد و بدون درج کد مذکور روی پاکت پیشنهاد قیمت بازگشایی نخواهد شد.

۳- مهلت ارائه پیشنهادات مالی حداکثر تا ساعت ۱۶:۰۰ روز یکشنبه مورخه ۱۴۰۳/۱۰/۲۳ می باشد.

۴- آدرس منطقه ویژه اقتصادی انرژی پارس جنوبی (عسلویه) فاز یک پتروشیمی‌ها، مجتمع پتروشیمی پردیس متقاضیان می‌توانند در صورت نیاز به کسب اطلاعات بیشتر با شماره تلفن ۸-۰۷۷۳۷۳۲۳۳۰۵ داخلی ۲۰۲۸ (واحد مناقصه‌ها و مزایده‌ها) تماس حاصل نمایند.

روابط عمومی شرکت پتروشیمی پردیس

آگهی مزایده شماره ۱۴۰۳/۲۰۲/ هـ ف

یک سازمان دولتی در نظر دارد املاک زیر را از طریق مزایده عمومی به‌فروش برساند. متقاضیان محترم می‌توانند از تاریخ انتشار آگهی مزایده تا پایان وقت اداری روز یکشنبه مورخ ۱۴۰۳/۱۰/۱۶ همه روزه (غیر از تعطیلات رسمی) از ساعت ۰۷:۰۰ الی ۱۴:۰۰ برای کسب اطلاعات و خرید اسناد مزایده به دفتر فروش به نشانی: تهران، میدان آرژانتین، خیابان شهید عماد مغنیه پلاک ۷ واحد ۹ با شماره تماس ۰۲۱۸۸۸۸۲۱۸۸ و ۰۹۹۶۱۱۱۸۰۷۸ یا در خصوص املاک مندرج در ردیف‌های یکم الی پانزدهم به نشانی: استان آذربایجان شرقی، شهرستان تبریز، خیابان پاستور جدید، نرسیده به تقاطع حافظ، جنب دفتر گزینش و استخدام، نمایندگی هیأت اجرایی با شماره تماس ۰۴۱۳۵۴۰۸۱۷۵ و ۰۹۱۴۴۱۸۸۲۲۱ و در خصوص ردیف شانزدهم به نشانی: استان سمنان، شهرستان شاهرود، شهرک ذوالفقار، بلوار شهید صیاد شیرازی، نبش صیاد شیرازی هشتم، جنب تالار مروارید با شماره تماس ۰۲۳۳۲۲۰۴۸۸۳ و ۰۹۹۶۱۱۱۸۰۷۸ مراجعه نمایند.

ردیف	موضوع مزایده	پلاک ثبتی	مساحت (مترمربع)	قیمت پایه مزایده (به ریال)	آدرس	ملاحظات
۱	ششدانگ عرصه و اعیان یک قطعه زمین با کاربری مسکونی واقع در تبریز	۳۵۴۸/۲	۲۴۶/۵۷	۱۰۶ / ۵۰۰ / ۰۰۰ / ۰۰۰	تبریز، خیابان نیایش، میدان تیر سابق	نوبت اول از مرحله اول با وضعیت موجود و با توجه به شرایط و مشخصات مزایده
۲	ششدانگ عرصه و اعیان یک قطعه زمین با کاربری مسکونی واقع در تبریز	۳۵۴۸/۳	۲۵۳	۱۰۹ / ۰۰۰ / ۰۰۰ / ۰۰۰	تبریز، خیابان نیایش، میدان تیر سابق	نوبت اول از مرحله اول با وضعیت موجود و با توجه به شرایط و مشخصات مزایده
۳	ششدانگ عرصه و اعیان یک قطعه زمین با کاربری مسکونی واقع در تبریز	۳۵۴۸/۴	۲۵۳	۱۰۹ / ۰۰۰ / ۰۰۰ / ۰۰۰	تبریز، خیابان نیایش، میدان تیر سابق	نوبت اول از مرحله اول با وضعیت موجود و با توجه به شرایط و مشخصات مزایده
۴	ششدانگ عرصه و اعیان یک قطعه زمین با کاربری مسکونی واقع در تبریز	۳۵۴۸/۶	۲۵۳	۱۰۹ / ۰۰۰ / ۰۰۰ / ۰۰۰	تبریز، خیابان نیایش، میدان تیر سابق	نوبت اول از مرحله اول با وضعیت موجود و با توجه به شرایط و مشخصات مزایده
۵	ششدانگ عرصه و اعیان یک قطعه زمین با کاربری مسکونی واقع در تبریز	۳۵۴۸/۷	۲۵۳	۱۰۹ / ۰۰۰ / ۰۰۰ / ۰۰۰	تبریز، خیابان نیایش، میدان تیر سابق	نوبت اول از مرحله اول با وضعیت موجود و با توجه به شرایط و مشخصات مزایده
۶	ششدانگ عرصه و اعیان یک قطعه زمین با کاربری مسکونی واقع در تبریز	۳۵۴۸/۸	۲۵۲/۹۷	۱۰۹ / ۰۰۰ / ۰۰۰ / ۰۰۰	تبریز، خیابان نیایش، میدان تیر سابق	نوبت اول از مرحله اول با وضعیت موجود و با توجه به شرایط و مشخصات مزایده
۷	ششدانگ عرصه و اعیان یک قطعه زمین با کاربری تجاری واقع در تبریز	۳۵۴۸/۵۰۳	۱۱۰/۸۶	۱۶۶ / ۵۰۰ / ۰۰۰ / ۰۰۰	تبریز، خیابان نیایش، میدان تیر سابق	نوبت اول از مرحله اول با وضعیت موجود و با توجه به شرایط و مشخصات مزایده
۸	ششدانگ عرصه و اعیان یک قطعه زمین با کاربری تجاری واقع در تبریز	۳۵۴۸/۵۰۴	۱۳۶/۶۸	۴۵ / ۰۰۰ / ۰۰۰ / ۰۰۰	تبریز، خیابان نیایش، میدان تیر سابق	نوبت اول از مرحله اول با وضعیت موجود و با توجه به شرایط و مشخصات مزایده
۹	ششدانگ عرصه و اعیان یک قطعه زمین با کاربری تجاری واقع در تبریز	۳۵۴۸/۵۰۵	۱۳۲	۱۴۵ / ۲۰۰ / ۰۰۰ / ۰۰۰	تبریز، خیابان نیایش، میدان تیر سابق	نوبت اول از مرحله اول با وضعیت موجود و با توجه به شرایط و مشخصات مزایده
۱۰	ششدانگ عرصه و اعیان یک قطعه زمین با کاربری تجاری واقع در تبریز	۳۵۴۸/۵۰۶	۱۷۶	۲۰۲ / ۴۰۰ / ۰۰۰ / ۰۰۰	تبریز، خیابان نیایش، میدان تیر سابق	نوبت اول از مرحله اول با وضعیت موجود و با توجه به شرایط و مشخصات مزایده
۱۱	ششدانگ عرصه و اعیان یک قطعه زمین با کاربری تجاری واقع در تبریز	۳۵۴۸/۵۱۱	۱۳۰	۱۲۸ / ۷۰۰ / ۰۰۰ / ۰۰۰	تبریز، خیابان نیایش، میدان تیر سابق	نوبت اول از مرحله اول با وضعیت موجود و با توجه به شرایط و مشخصات مزایده
۱۲	ششدانگ عرصه و اعیان یک قطعه زمین با کاربری تجاری واقع در تبریز	۳۵۴۸/۵۱۲	۱۳۰	۱۲۸ / ۷۰۰ / ۰۰۰ / ۰۰۰	تبریز، خیابان نیایش، میدان تیر سابق	نوبت اول از مرحله اول با وضعیت موجود و با توجه به شرایط و مشخصات مزایده
۱۳	ششدانگ عرصه و اعیان یک قطعه زمین با کاربری تجاری واقع در تبریز	۳۵۴۸/۵۱۳	۱۳۰	۱۲۸ / ۷۰۰ / ۰۰۰ / ۰۰۰	تبریز، خیابان نیایش، میدان تیر سابق	نوبت اول از مرحله اول با وضعیت موجود و با توجه به شرایط و مشخصات مزایده
۱۴	ششدانگ عرصه و اعیان یک قطعه زمین با کاربری تجاری واقع در تبریز	۳۵۴۸/۵۱۴	۱۳۰	۱۲۸ / ۷۰۰ / ۰۰۰ / ۰۰۰	تبریز، خیابان نیایش، میدان تیر سابق	نوبت اول از مرحله اول با وضعیت موجود و با توجه به شرایط و مشخصات مزایده
۱۵	ششدانگ عرصه و اعیان یک قطعه زمین با کاربری تجاری واقع در تبریز	۳۵۴۸/۵۱۵	۱۷۰/۸۸	۱۶۵ / ۸۰۰ / ۰۰۰ / ۰۰۰	تبریز، خیابان نیایش، میدان تیر سابق	نوبت اول از مرحله اول با وضعیت موجود و با توجه به شرایط و مشخصات مزایده
۱۶	تعداد ۱۰۰ قطعه زمین مسکونی واقع در شاهرود	تعداد ۱۰۰ پلاک ثبتی فرعی از یک اصلی شاهرود به‌شرح پیوست اسناد مزایده	(مساحت کل ۱۰۰ قطعه) ۲۵۳۹۷/۵۴ مترمربع	۱ / ۲۷۶ / ۸۵۳ / ۵۰۴ / ۰۰۰	شاهرود، جنوب کمربندی، شرق بلوار خاوران	نوبت اول از مرحله اول با وضعیت موجود و با توجه به شرایط و مشخصات مزایده

فراخوان ارزیابی کیفی جهت برگزاری مناقصه عمومی یک مرحله‌ای

نوبت اول

تقاضای شماره ۴۰۳۰۳۵۹ خرید تجهیزات کلیدخانه تمبی

شرکت ملی نفت ایران - شرکت ملی مناطق نفتخیز جنوب - شرکت بهره‌برداری نفت و گاز مسجدسلیمان (سهامی خاص)

شرکت بهره‌برداری نفت وگاز مسجدسلیمان در نظر دارد کالای مورد نیاز خود را مطابق جدول زیر به‌صورت فراخوان ارزیابی کیفی جهت برگزاری مناقصه عمومی از طریق سامانه تدارکات الکترونیکی دولت (ستاد) تأمین نماید.

کلیه مراحل برگزاری مناقصه، از دریافت اسناد مناقصه تا ارائه پیشنهاد مناقصه‌گران و بازگشایی پاکات از طریق درگاه سامانه تدارکات الکترونیکی دولت (ستاد) به آدرس www.setadiran.ir انجام خواهد شد و لازم است مناقصه‌گران درصورت عدم عضویت قبلی، مراحل ثبت‌نام در سایت مذکور و دریافت گواهی امضای الکترونیکی را جهت شرکت در مناقصه محقق سازند.

شماره مناقصه	موضوع مناقصه	تعداد اقلام	مدت زمان تحویل کالا	حداقل امتیاز ارزیابی کیفی قابل قبول	شماره فراخوان در سامانه ستاد	مبلغ تضمین شرکت در فرآیند ارجاع کار
۴۰۳۰۳۵۹	خرید تجهیزات کلیدخانه تمبی	۶	۹۰ روز	۵۵	۲۰۰۳۰۹۳۹۸۴۰۰۰۰۹۲	۳/۱۹۲/۰۰۰/۰۰۰ ریال

کلیه مناقصه‌گرانی که فعالیت آنها مرتبط با شرح کالای مورد درخواست می‌باشد می‌توانند ظرف مدت ۱۴ روز از چاپ آگهی نوبت دوم با مراجعه به سامانه تدارک الکترونیک دولت (ستاد) به نشانی www.setadiran.ir، نسبت به چاپ و تکمیل فرمهای شماره ۳ و ۴ شامل تعهد نامه ارائه کالا و خدمات پس از فروش، اقدام نمایند و می‌بایست ظرف مدت ۱۴ روز پس از اتمام مهلت اولیه، نسبت به بارگذاری فرمهای مذکور به‌همراه مدارک و مستندات تکمیلی مطابق با استانداردهای شرکت ملی مناطق نفتخیز جنوب و بر اساس موارد مندرج در جدول ارزیابی کیفی (برای معاملات کمتر از بیست برابر معاملات متوسط) در سامانه ستاد اقدام نمایند.

- شرط دریافت اسناد مناقصه توسط مناقصه‌گران کسب امتیاز حداقل ۵۵ از ۱۰۰ در ارزیابی کیفی می‌باشد. «دریافت امتیاز مذکور براساس شاخص‌های اعلام شده در جدول ارزیابی کیفی می‌باشد.»
- اسناد و مدارک مناقصه پس از برگزاری فرآیند ارزیابی کیفی و ارسال دعوت‌نامه، از طریق سامانه ستاد برای مناقصه‌گران واجد شرایط ارسال خواهد شد.
- ضمناً مبلغ تضمین شرکت در فرآیند ارجاع کار ۳/۱۹۲/۰۰۰/۰۰۰ ریال می‌باشد.
- کلیه مدارک ارزیابی کیفی در قالب یک فایل PDF در سامانه ستاد بارگذاری گردد. ضمناً مدارک به‌صورت دسته بندی شده و منطبق با شاخص‌های اعلام شده مطابق جداول موجود در کتابچه مدارک استعلام ارزیابی کیفی مناقصه‌گران، بارگذاری گردند.

آدرس: مسجدسلیمان - باغ ملی میدان شهدای نفت - اداره تدارکات و امور کالا - شرکت بهره‌برداری نفت و گاز مسجدسلیمان

کدپستی: ۶۴۹۱۶-۴۱۱۱۳ تلفن شرکتی: ۲۲۵۳۲-۲۲۵۳۱ تلفکس: ۰۶۱-۴۳۲۱۱۹۱۸

تاریخ انتشار نوبت اول: ۱۴۰۳/۱۰/۰۵ تاریخ انتشار نوبت دوم: ۱۴۰۳/۱۰/۰۸

روابط عمومی شرکت بهره‌برداری نفت و گاز مسجدسلیمان

۱۸۵۰۷۹۸

اخبار

انفجار خودروی بمبگذاری‌شده در شمال سوریه

منابع خبری روز سه‌شنبه از انفجار یک دستگاه خودرو بمبگذاری شده در شمال سوریه خبر دادند. خبرنگار شبکه خبری العربی گزارش داد که یک دستگاه خودروی بمبگذاری شده در خیابان «التجنید» در مرکز شهر «منبج» واقع در شمال شرق استان حلب منفجر شده است.

هنوز جزئیات بیشتری درخصوص این حادثه و تلفات آن منتشر نشده است. برخی منابع اعلام کردند که این انفجار چندین کشته و زخمی برجای گذاشته است. تاکنون هیچ طرفی مسئولیت این انفجار را برعهده نگرفته است. این شهر در کنترل گردهای سوریه قرار دارد.

کی‌یف: جنگ سال ۲۰۲۵ تمام می‌شود

یکی از اعضای ارشد دولت اوکراین گفت مقامات این کشور معتقدند که جنگ اوکراین سال آینده میلادی خاتمه خواهد یافت. «جو بایدن» رئیس جمهوری فعلی امریکا که هفته‌های آخر ریاست خود را سپری می‌کند، بر تداوم کمک‌های نظامی و مالی به اوکراین تأکید دارد؛ رویکردی که «دونالد ترامپ» رئیس جمهوری منتخب امریکا که مراسم تحلیفش در تاریخ بیستم ژانویه (یکم بهمن ماه) برگزار خواهد شد، با آن مخالف است و ظاهراً طبق آنچه وعده داده، قصد دارد در کوتاه‌ترین زمان ممکن به جنگ اوکراین خاتمه دهد.

یکی از اعضای ارشد دولت «ولودیمیر زلنسکی» رئیس جمهوری اوکراین در گفت‌وگو با روزنامه «واشینگتن پست» با اشاره به جنگ کشورش گفت: «مقامات اوکراینی شروع به باور این قضیه کرده‌اند که جنگ اوکراین با روسیه سال آینده میلادی تمام خواهد شد.» این مقام ارشد که نامش ذکر نشده، افزود: «این تغییر در رویکرد، نتیجه مستقیم گفت‌وگوی علنی رئیس جمهوری منتخب امریکا درباره حل و فصل جنگ است.» وی افزود: «اگر اظهارات مکرر ترامپ درباره مذاکرات صلح نبود، باور نمی‌کردم که به مذاکره نزدیک شده‌ایم. اما من فکر نمی‌کنم که بتوان با پوتین (رئیس جمهوری روسیه) به توافق رسید.»

عکس: Getty Images

چگونه اسد از طریق «فارن افرز» به امریکا پیام داد؟

دوگانه‌های بی ثبات‌ساز در منطقه

سوریه

جاناتان تپرمن
سردبیر سابق فارن پالیسی و فارن افرز

در دو هفته گذشته و پس از پایان دولت اسد، من مدام به پیامی که بشار اسد در سال ۲۰۱۵ به من داد باز می‌گردم.

این تبادل پیام بین ما، در جریان گفت‌وگو در دمشق اتفاق افتاد. من در آن زمان در وزارت امور خارجه کار می‌کردم و دو سال قبل، از اسد درخواست مصاحبه کرده بودم. پس از گذشت ۲۰ ماه سکوت، از دفتر او تماسی دریافت کردم که از من دعوت کرده بود تا پنج روز دیگر صحبت کنیم. من سفر را با سردبیرم، وزارت امور خارجه و همسر باردارم هماهنگ کردم، سپس به بیروت پرواز کردم و از طریق دره بقاع از مرز زمینی لبنان عبور کرده و به دمشق رفتم.

من اولین روزنامه‌نگار امریکایی بودم که طی سال‌ها با اسد ملاقات کردم و این یک تجربه سوررئال در زمانی بود که دولت سوریه در حال شکست در جنگ بود (این قبل از اعزام نیروی هوایی روسیه برای نجات آنها بود). شورشیان ۵۵ درصد از کشور را تحت کنترل داشتند و خط مقدم نبرد کمتر از ۱۵ کیلومتر (۹ مایل) از مرکز شهر دمشق فاصله داشت.

تعامل اسد با غرب؟

یادداشتی روی میز اتاق هتلم نشان می‌داد که پرده‌ها را ببندم تا هدف تک‌تیراندازها قرار نگیرم و هر شب پس از تاریک شدن هوا، پنجره‌ها با صدای انفجار توپ به لرزش درمی‌آمدند. با این حال، در طول روز، پیاده‌روها مملو از خریداران خوش‌پوش و دختران مدرسه‌ای بود. خانواده‌هایی که پیک‌نیک می‌رفتند و پارک‌ها را پر می‌کردند. خود مصاحبه حتی عجیب‌تر بود. اگرچه کشور اسد در شعله‌های آتش می‌سوخت به طور عادی و با لبخند در آستانه دفتر شخصی‌اش از من استقبال کرد. پس از پرسیدن در مورد خانواده‌ام، به من یک کاپوچینو تعارف کرد و مرا به داخل دعوت کرد. یک آی مک بزرگ روی میز اتاق کار مدرنش بود. نقاشی‌های فرزندانش روی دیوار نصب شده بود (بشار اسد در انگلستان در رشته چشم پزشکی تحصیل کرده بود).

گفت‌وگوی ما در زمانی انجام شد که ظاهراً دولت اوباما در حال تجدیدنظر در سیاست خود در سوریه بود و این بحث حاکم بود که آیا به جای درخواست برکناری اسد باید با او در مبارزه با داعش همکاری کند.

بنابراین فهمیدم مفیدترین کاری که می‌توانم با مصاحبه انجام دهم این بود که بفهمم آیا بشار اسد واقعاً کسی است که غرب می‌تواند با او تعامل کند یا خیر؟ سؤال دیگری که برای من ایجاد شد این بود که چرا اسد (یا نزدیکانش) من را برای این گفت‌وگو انتخاب کرده بود؟

> خلاصه پیام اسد این بود: شما در غرب و من در سوریه نباید دشمن باشیم. ما هر دو از اعضای سکولار دنیای مدرن هستیم و هر دو با یک دسته می‌جنگیم؛ تروریست‌های جهادی. او به من گفت که ایده یک اپوزیسیون میانه‌رو در سوریه یک «خیال‌پردازی» است، زیرا «نمی‌توان افراط‌گرایی را معتدل کرد»

دوگانه افراط‌گرایی و سکولاریسم

پس از کنکاش‌های فراوان بعدی، از طریق دیپلمات‌های امریکایی، مقامات اطلاعاتی، کارشناسان خاورمیانه و تبعیدیان سوری، اجماع حاصل شد که رئیس جمهوری سوریه می‌خواهد پیامی به کاخ سفید بفرستد. او نمی‌توانست مستقیماً این کار را انجام دهد، زیرا ایالات متحده روابطش با سوریه را قطع کرده بود. بنابراین به نظر می‌رسید رساندن پیام از طریق «فارن افرز» که مدت‌ها به عنوان بلندگوی تشکیلات واشنگتن تلقی می‌شد، بهترین گزینه باشد.

از زمانی که شورشیان، دمشق را در ۸ دسامبر تصرف کردند، ماهیت پیام اسد در آن مصاحبه من را به خود مشغول کرده است، خلاصه پیام این بود: شما در غرب و من در سوریه نباید دشمن باشیم. ما هر دو از اعضای سکولار دنیای مدرن هستیم. ما هر دو با یک دسته می‌جنگیم: تروریست‌های جهادی. او به من گفت که ایده یک اپوزیسیون میانه‌رو در سوریه یک «خیال‌پردازی» است، زیرا «نمی‌توان افراط‌گرایی را معتدل کرد».

او گفت که مخالفان سوری «القاعده، داعش و النصره» هستند و چگونه می‌توانید با القاعده مذاکره کنید؟ او استدلال کرد، پس بیایید علیه آن جهادی‌های ترسناک متحد شویم چون همانقدر که من را تهدید می‌کنند برای شما هم خطرناک هستند.

آینده مبهم سوریه

اکنون که اسد از قدرت خارج شده و شورشیان، دمشق را به تصرف خود درآورده‌اند، صحت استدلال او به مسأله فعلی تبدیل شده است.

اولاً، این درست است که دولت اسد واقعاً سکولار بود اما توسط اقلیت علوی‌ها اداره می‌شد. دولت سوریه خیلی با غرب تعامل نکرد. بزرگ‌ترین حامیان خارجی اسد، روسیه و ایران بودند و سیاست خارجی سوریه - که شامل تسلط بر لبنان و به راه انداختن جنگ‌های متعدد علیه اسرائیل می‌شد - به سختی با سیاست واشنگتن همسو بود. اما در مورد شورشیان باید گفت: تاکنون هیأت تحریرالشام (HTS) و رهبر آن، احمد الشرع (ابومحمد الجولانی)، قول داده‌اند به حقوق بسیاری از اقلیت‌های قومی و مذهبی سوریه احترام بگذارند و به مناطق آنها خودمختاری اعطا کنند. الشرع خواستار حاکمیت قانون شده، به سربازان خود دستور داده است که از قصاص اجتناب کنند و وعده عفو اعضای سطح پایین ارتش و پلیس اسد را داده است. اما الشرع یکی از اعضای سابق القاعده است که به دلیل همکاری با شورشیان در عراق به زندان افتاد. تحریرالشام به عنوان یک شاخه منشعب از القاعده هنوز در لیست تروریستی واشنگتن قرار دارد.

الشرع ادعا می‌کند که او و پیروانش از آن زمان به بعد اصلاح شده‌اند، اما دقیقاً مشخص نیست که آیا واقعاً این اتفاق افتاده، یا این فقط یک تاکتیک برای جلب نظر منتقدان آنها و کاهش نگرانی‌های غرب است؟ آیا رهبر شورشیان در مورد ماهیت حاکمان جدید سوریه راست می‌گوید یا اسد؟

رئیس جمهوری سابق سوریه نشان داد که سکولاریسم در حکومت، فضیلت را تضمین نمی‌کند.

در حالی که من محتاطانه نسبت به آزادی سوریه خوشبینم، همچنین در حال تعدیل خوشحالی خود هستم. هیچ کشوری که بهار عربی را تجربه کرده، گذار به لیبرال دموکراسی را با موفقیت انجام نداده است. دولت بایدن به اندازه کافی شک دارد که تحریرالشام را در حال حاضر در لیست تروریستی خود نگه دارد.

جایگزین‌های اسد با چالش‌های عظیمی روبه‌رو هستند و تا زمانی که در هفته‌ها، ماه‌ها و حتی سال‌های آینده شروع به مقابله با آنها نکنند، نمی‌دانیم که آیا واقعاً اصلاح شده‌اند یا خیر.

منبع: Foreign Policy

مزایده عمومی
فروش اقلام ضایعاتی

شرکت پلیمر آریاساسول
ARYA SASOL POLYMER COMPANY

شرکت پلیمر آریاساسول در نظر دارد ۱۰۰،۰۰۰ (یکصد هزار) کیلوگرم روغن ضایعاتی درون بشکه ۲۲۰ لیتری را از طریق مزایده واگذار نماید، بدین‌وسیله از کلیه اشخاص حقوقی و حقیقی فعال در این زمینه دعوت می‌شود، تا ده روز پس از چاپ این آگهی طی تماس با واحد قراردادهای این شرکت (شماره تلفن‌های زیر) ضمن کسب اطلاعات بیشتر درخصوص شرایط مزایده و دریافت فرم‌های مربوطه، پس از بازدید از اقلام ذکر شده (با هماهنگی قبلی)، فرم پیشنهاد قیمت و تضمین شرکت در مزایده را به‌همراه سایر اسناد و مدارک درخواست شده، در پاکت دربسته با ذکر موضوع و شماره مزایده، به آدرس: استان بوشهر، منطقه ویژه اقتصادی انرژی پارس جنوبی (عسلویه)، فاز یک پتروشیمی‌ها، شرکت پلیمر آریاساسول، دبیرخانه شرکت پلیمر آریاساسول، کمیسیون معاملات ارسال نمایند.

تلفن تماس: ۰۲۱۸۵۹۲۲۸۲۱ - ۰۲۱۸۵۹۲۲۸۲۲
واحد قراردادها - شرکت پلیمر آریاساسول

آگهی مناقصه عمومی یک مرحله‌ای هم‌زمان با ارزیابی یکپارچه
مشاوره و نظارت پروژه آزمایشگاه پارک فن‌آوری پردیس واقع در فاز سوم

PARDIS Technology Park IRAN SILICON VALLEY

پارک فن‌آوری پردیس در نظر دارد مناقصه عمومی یک مرحله ای «مشاوره و نظارت پروژه آزمایشگاه پارک فن‌آوری پردیس واقع در فاز سوم» به شماره: ۲۰۰۳۰۰۴۵۶۴۰۰۰۰۱۴ را از طریق سامانه تدارکات الکترونیکی دولت برگزار نماید. کلیه مراحل برگزاری مناقصه از دریافت اسناد مناقصه تا ارائه پیشنهاد مناقصه‌گران و بازگشایی پاکت‌ها از طریق درگاه سامانه تدارکات الکترونیکی دولت (ستاد) به آدرس www.setadiran.ir انجام خواهد شد و لازم است مناقصه‌گران درصورت عدم عضویت قبلی، مراحل ثبت‌نام در سایت مذکور و دریافت گواهی امضای الکترونیکی را جهت شرکت در مناقصه محقق سازند.

- تاریخ انتشار فراخوان در سامانه از ساعت: ۱۸:۰۰ مورخ: ۱۴۰۳/۱۰/۰۱ می‌باشد.
- مهلت زمانی دریافت اسناد مناقصه از سایت: تا ساعت ۱۹:۰۰ روز ۱۴۰۳/۱۰/۰۸ فقط از طریق سامانه ستاد قابل تهیه می‌باشد.
- مهلت زمانی ارائه پیشنهاد: ساعت ۰۸:۰۰ مورخ ۱۴۰۳/۱۰/۲۴
- زمان بازگشایی پاکت‌ها: ساعت ۰۸:۴۰ مورخ ۱۴۰۳/۱۰/۲۴

سایر شرایط:
- مبلغ تضمین شرکت در مناقصه: ۵،۰۶۰،۰۰۰،۰۰۰ ریال می‌باشد.
- اطلاعات تماس دستگاه مناقصه‌گزار: جهت اطلاعات بیشتر درخصوص اسناد مناقصه و ارائه پاکات:

تهران، کیلومتر ۲۰ جاده دماوند، پارک فن‌آوری پردیس، مجتمع سراج
کدپستی: ۱۶۵۴۱۲۰۸۳۷ تلفن: ۷۶۲۵۰۲۵۰-۰۲۱
یعقوبی ۲۴۱۴ و ۲۴۱۳ نمابر: ۷۶۲۵۰۱۰۰-۰۲۱

IMIDRO
IRANIAN MINES AND MINING INDUSTRIES DEVELOPMENT AND INNOVATION ORGANIZATION
سازمان توسعه و نوسازی معادن و صنایع معدنی ایران

آگهی مناقصه عمومی یک مرحله‌ای ◄ نوبت اول
همزمان با ارزیابی کیفی (یکپارچه)

سازمان توسعه و نوسازی معادن و صنایع معدنی ایران (طرح توانمندسازی بخش اکتشاف) در نظر دارد مناقصه عمومی یک مرحله‌ای هم‌زمان با ارزیابی کیفی (یکپارچه) با موضوع «حفر گمانه‌های اکتشافی به میزان ۴۰۰۰ متر در محدوده‌های استان قم» به‌شماره فراخوان ۲۰۰۳۰۰۳۰۰۷۰۰۰۰۷۹ را به‌شرح زیر از طریق سامانه تدارکات الکترونیکی دولت برگزار نماید. لذا از علاقه‌مندان واجد شرایط دعوت به‌عمل می‌آید جهت دریافت اسناد مناقصه و ارزیابی کیفی به سامانه تدارکات الکترونیکی دولت به آدرس www.setadiran.ir مراجعه نمایند.

۱- نام و نشانی مناقصه‌گزار: سازمان توسعه و نوسازی معادن و صنایع معدنی ایران (طرح توانمندسازی بخش اکتشاف) به نشانی تهران، بالاتر از میدان ولیعصر، روبه‌روی سینما استقلال، پلاک ۱۷۱۳، شرکت ملی فولاد ایران، برج شمالی، طبقه پنجم
کدپستی: ۶۳۱۱۸-۱۵۹۴۶ / تلفن: ۸۶۰۳۵۲۳۲-۰۲۱
۲- موضوع مناقصه: حفر گمانه‌های اکتشافی به میزان ۴۰۰۰ متر در محدوده‌های استان قم
۳- مدت اجرای کار: ۸ ماه شمسی
۴- مدت اعتبار پیشنهادها: ۱۸۰ روز از آخرین مهلت تحویل پیشنهادها
۵- نوع و مبلغ تضمین شرکت در فرآیند ارجاع کار (مناقصه): ۱۲،۲۳۳،۰۰۰،۰۰۰ ریال (دوازده میلیارد و دویست و سی و سه میلیون ریال) به‌صورت ضمانت‌نامه مطابق آیین‌نامه تضمین معاملات دولتی شماره ۱۲۳۴۰۲/ت۶۵۹هـ- مورخ ۱۳۹۴/۰۹/۲۲ و اصلاحات آن
۶- مهلت زمانی و محل دریافت اسناد مناقصه و ارزیابی کیفی: اسناد مناقصه و ارزیابی کیفی از تاریخ درج آگهی لغایت ساعت ۱۶ روز چهارشنبه مورخ ۱۴۰۳/۱۰/۱۲ از طریق سامانه تدارکات الکترونیکی دولت (ستاد ایران) www.setadiran.ir در دسترس خواهد بود.
۷- مهلت زمانی و محل ارائه پیشنهاد و زمان گشایش پاکت‌های مناقصه: اسناد و مدارک مناقصه و ارزیابی کیفی باید حداکثر تا ساعت ۱۶ روز شنبه مورخ ۱۴۰۳/۱۰/۲۹ در سامانه تدارکات الکترونیکی دولت (ستاد ایران) بارگذاری شده و از طریق آن سامانه ارسال شوند. فقط اصل تضمین شرکت در فرآیند ارجاع کار (پاکت "الف") می‌بایست علاوه بر بارگذاری در سامانه مذکور، ظرف مهلت فوق‌الذکر به‌صورت فیزیکی و مهر و موم شده به آدرس مناقصه‌گزار (مندرج در بند ۱) تحویل گردد.
شایان ذکر است که جلسه گشایش پاکات مدارک ارزیابی کیفی مناقصه‌گران ساعت ۱۰ روز یکشنبه مورخ ۱۴۰۳/۱۰/۳۰ برگزار خواهد شد.

سازمان توسعه و نوسازی معادن و صنایع معدنی ایران (طرح توانمندسازی بخش اکتشاف)
۳۳۴۵-۱۸۵۱۶۷۲

آگهی فراخوان عمومی
شناسایی متقاضیان استفاده از پارکینگ‌های وسایط نقلیه و راهبری و ساماندهی چرخ‌های دستی حمل بار مسافر در فرودگاه بین‌المللی مشهد

شرکت فرودگاه‌ها و ناوبری هوایی ایران
اداره کل فرودگاه‌های استان خراسان رضوی

اداره کل فرودگاه‌های استان خراسان رضوی در نظر دارد در راستای ارتقای سطح تأمین خدمات مورد نیاز مسافرین و مشایعین فرودگاهی، نسبت به واگذاری استفاده از پارکینگ‌های وسایط نقلیه و راهبری و ساماندهی چرخ‌های دستی حمل بار مسافر در فرودگاه بین‌المللی مشهد به مدت سه سال در قالب انعقاد قرارداد با رعایت لایحه قانونی واگذاری و تخلیه اماکن و محل‌ها در فرودگاه‌های کشور مصوب (۱۳۵۸) و آئین‌نامه اجرایی آن، از طریق فراخوان عمومی به اشخاص حقوقی که دارای یکی از شرایط زیر باشد اقدام نماید: بدین وسیله از کلیه اشخاص حقوقی واجد شرایط که دارای توان مالی، اجرایی و مدیریتی لازم می‌باشند، دعوت به‌عمل می‌آید حداکثر تا پایان وقت اداری روز شنبه مورخ ۱۴۰۳/۱۰/۱۵ ضمن واریز مبلغ ۸،۰۰۰،۰۰۰ ریال به‌حساب شبا شماره IR ۱۸۰۱۰۰۰۰۴۰۰۱۰۶۸۴۰۴۰۰۶۳۳۸ به‌نام خزانه نزد بانک مرکزی جمهوری اسلامی ایران به‌نام شرکت فرودگاه‌ها و ناوبری هوایی ایران با شناسه پرداخت ۳۱۸۰۶۸۴۸۲۲۸۰۵۲۰۰۰۰۰۰۰۰۰۰۶۱۹۲۰۲، با مراجعه به اداره بازرگانی فرودگاه، به آدرس: فرودگاه مشهد، مقابل ترمینال پروازهای خارجی شماره ۲، پلاک ۱۰۱، ساختمان معاونت اقتصادی و بازرگانی نسبت به ارائه فیش واریزی مزبور و دریافت اسناد فراخوان اقدام نمایند.

ضمانت‌نامه شرکت در فراخوان معادل ۲۵،۲۰۰،۰۰۰،۰۰۰ ریال، در قالب ضمانت‌نامه معتبر بانکی (با اعتبار حداقل سه ماه و قابل تمدید برای سه ماه دیگر) یا سپرده نقدی می‌باشد. مهلت تکمیل و تسلیم اسناد (حداکثر) تا پایان وقت اداری روز یکشنبه مورخ ۱۴۰۳/۱۰/۳۰ به دبیرخانه فرودگاه بین‌المللی مشهد به آدرس: فرودگاه مشهد - ساختمان معاونت توسعه منابع - دبیرخانه اداره کل می‌باشد. کلیه پاکات فراخوان (شامل پاکت ضمانت‌نامه، پاکت رزومه و پاکت درصد حق استفاده پیشنهادی) می‌بایست به‌طور جداگانه مهر و موم و در یک پاکت اصلی دیگر مهر و موم شده به فرودگاه ارائه گردد.

لازم به ذکر است ارزیابی و شناسایی متقاضی واجد شرایط با توجه به معیارهای مندرج در اسناد فراخوان انجام خواهد گردید و شرکت در فراخوان هیچ گونه حق و حقوقی برای متقاضی ایجاد نخواهد نمود.

مشخصات محل‌های قابل واگذاری، از طریق فرودگاه و سایت مربوطه، به آدرس ذیل، قابل دسترسی خواهد بود.
آدرس سایت شرکت فرودگاه‌ها و ناوبری هوایی ایران www.airport.ir

اداره کل فرودگاه‌های استان خراسان رضوی
۱۸۵۲۱۶۳

وزیر جهاد کشاورزی از کنترل پیامدهای تورم‌زای ارز تجاری خبر داد

برنامه دولت برای معیشت مردم

گزارش خبری

امین محمودی
خبرنگار

عکس: علی محمدی/ ایران

وزیر جهاد کشاورزی با بیان اینکه حوزه محصولات کشاورزی و کالاهای اساسی در ماه‌های اخیر از یک ثبات نسبی برخوردار بوده است، گفت: طبق برنامه‌ریزی علاوه بر حمایت از تولید داخلی، تلاش داریم مشکلی برای سفره و معیشت مردم رخ ندهد.

غلامرضا نوری قزلجه روز گذشته در نشست خبری درباره تخصیص ارز به کالاهای اساسی برای سال آینده گفت: ارز ترجیحی پیش‌بینی شده در بودجه سالانه برای واردات کالاهای اساسی، دارو و تجهیزات پزشکی تعلق خواهد گرفت.

وزیر جهاد کشاورزی در پاسخ به خبرنگار «ایران» افزود: در بودجه سال آینده ۱۲ میلیارد دلار ارز برای واردات کالاهای اساسی اختصاص یافته که نسبت به سال جاری حدود ۳ میلیارد دلار کاهش داریم که به طور طبیعی روی واردات محصولات اساسی تأثیرگذار خواهد بود اما این موضوع را فرصتی برای حمایت از تولید داخلی می‌دانیم.

وی تصریح کرد: بودجه سال آینده با وجود اینکه محدودیتی برای ما ایجاد می‌کند، اما در عین حال گشایش برای حمایت از تولید داخل نیز خواهد بود.

مدیریت آثار تورمی

نوری قزلجه بیان کرد: هرگونه تغییر سیاست در این حوزه برای حمایت از تولید داخلی یا صرفه‌جویی‌های ارزی که قرار است اتفاق بیفتد، برای سفره مردم و دهک‌های پایین جامعه برنامه‌ریزی لحاظ می‌شود تا مشکلی برای سفره و معیشت مردم پیش نیاید.

وزیر جهاد کشاورزی درباره احتمال تورم مواد خوراکی در سال آینده افزود: تغییراتی که در نرخ ارز توافقی اتفاق افتاده یا کاهش ارز ترجیحی یک آثار تورمی خواهد داشت اما تلاش داریم که این آثار واقعی باشد و آثار روانی روی آن سوار نشود تا عدد بزرگی که مورد انتظار است، رخ ندهد.

وی با یادآوری اینکه کاهش اثرات تورمی به عواملی چون حمایت از تولید داخل، بهبود شرایط اقتصادی کشور و کنترل تورم باز می‌گردد، اظهار کرد: در جایی که مربوط به کالاهای اساسی و سفره مردم باشد، منابع به طور قطع از طریق دیگری جبران خواهد شد. نوری قزلجه گفت: طبق قانون قیمت‌گذاری برای محصولاتی که با ارز ترجیحی وارد می‌شود صورت می‌گیرد و اخیراً هم در مورد گوشت و برخی از محصولات دیگر که به بهانه‌های بسته‌بندی و غیره افزایش قیمت داده بودند، ورود کردیم.

نبود اعتبار برای الگوی کشت

وزیر جهاد کشاورزی در پاسخ به «ایران»، درخصوص اینکه آیا برای اجرای الگوی کشت در سال آینده اعتباری تخصیص می‌یابد، بیان کرد: اگرچه سازمان تحقیقات الگوهای کشاورزی را برای استان‌ها تعیین و ابلاغ کرده است اما واقعیت این است که اجرای کامل این الگوها نیاز به اعتبار دارد اما بخش زیادی از آن را خود کشاورزان در حال حاضر تأمین می‌کنند. وی افزود: این اعتبارات به عنوان مشوق باید استفاده شود تا کشاورزان را ترغیب کنیم اما اعتباری در این زمینه اختصاص نیافته است. با این حال حدود ۸۰ درصد الگوی کشت اجرا می‌شود.

کاهش قطع برق کشاورزان

وی در بخش دیگری از سخنان خود گفت: با هماهنگی وزارت نیرو قطعی برق و انرژی در حوزه کشاورزی به حداقل خواهد رسید. نوری قزلجه افزود: قطع انرژی در بخش کشاورزی قابل جبران نیست و به همین دلیل بخش کشاورزی در آخرین اولویت اعمال برنامه‌های قطعی قرار گرفته است. البته در ماه‌های آتی که مصرف برق در حوزه کشاورزی بیشتر می‌شود، هماهنگی‌های لازم با وزارت نفت و نیرو انجام شده تا قطعی برق و گاز در بخش کشاورزی به حداقل برسد.

واردات گوشت با نرخ توافقی

وزیر جهاد کشاورزی درباره واردات گوشت قرمز گفت: به دلیل تحولات ارزی که سه سال قبل رخ داد، دامداری‌های کشور بویژه دام سبک که نقش مهمی در تأمین گوشت مورد نیاز کشور داشتند و آسیب دیدند، برای تنظیم بازار واردات گوشت در دستور کار قرار گرفت. نوری قزلجه اظهار کرد: اکنون ۲۰ درصد کسری گوشت قرمز مورد نیاز کشور از محل واردات تأمین می‌شود که از این میزان تنها ۷ درصد آن با ارز ترجیحی تأمین شده و ۱۳ درصد آن با ارز توافقی است. وی یادآور شد: افزایش تولید گوشت قرمز یک پروسه زمانبر است و حدود ۳ تا ۴ سال فرصت لازم است تا به هدفگذاری خودکفایی در تولید گوشت قرمز برسیم، بنابراین در این فاصله زمانی باید گوشت مورد نیاز بازار داخلی را تأمین کنیم. وی در عین حال بر حمایت از تولید داخلی تأکید کرد و اظهار کرد: تلاش می‌شود تا واردات گوشت قرمز را با تأمین داخلی آن به صفر برسانیم.

> حدود ۳ تا ۴ سال فرصت لازم است تا به هدفگذاری خودکفایی در تولید گوشت قرمز برسیم، بنابراین در این فاصله زمانی باید گوشت مورد نیاز بازار داخلی را تأمین کنیم

تمرکز بر حمایت از تولید داخل

وزیر جهاد کشاورزی یکی از رویکردهای این وزارتخانه را اجرای دقیق برنامه هفتم پیشرفت در حوزه کشاورزی برشمرد و گفت: بنا داریم در دولت چهاردهم واردات شکر را در انتهای دولت به صفر برسانیم.

وی یکی دیگر از برنامه‌های این وزارتخانه را تولید میوه‌های گرمسیری و بویژه موز دانست که حجم زیادی از واردات را به خود اختصاص داده است و در این باره توضیح داد: برنامه‌ریزی‌های لازم انجام شده است تا واردات این بخش نیز با افزایش تولید داخلی به صفر نزدیک شود. وزیر جهاد کشاورزی یکی از محورهای اصلی برنامه هفتم را حوزه آب و خاک دانست و تأکید کرد که توجه به این بخش نیازمند تأمین منابع مالی مورد نیاز طبق برنامه هفتم است.

رئیس سازمان هواپیمایی در پاسخ به «ایران» خبر داد

نوسازی ناوگان هوایی با صندوق‌های خصوصی

ترابری هوایی

سهیلا یادگاری/ ناوگان هوایی علی رغم افزایش تحریم‌ها طی چند دهه گذشته همچنان توانسته خدمات‌رسانی خود را انجام دهد و این موضوع نقطه عطفی به شمار می‌آید. به گزارش «ایران» حسین پورفرزانه رئیس سازمان هواپیمایی کشوری روز گذشته در جمع خبرنگاران، برنامه‌های دولت چهاردهم برای توسعه صنعت هوایی را تشریح کرد.

تعمیر ناوگان هوایی با مشارکت شرکت‌های دانش بنیان

پورفرزانه تأمین امنیت و ایمنی بر اساس پیمان‌های بین‌المللی را دو ستون عملیاتی سازمان هواپیمایی دانست و افزود: به خاطر تحریم‌ها، سازمان هواپیمایی مسئولیت نظارت بر طراحی و ساخت و همچنین اقتصاد هوانوردی را هم بر عهده دارد.

رئیس سازمان هواپیمایی با اشاره به تداوم تحریم صنعت هوایی بیان کرد: به خاطر تحریم ناچار هستیم از مراکز تعمیراتی داخلی استفاده کنیم. اگرچه از ۱۰ سال گذشته به دلیل تحریم‌ها هر موتوری که برای تعمیرات به خارج کشور فرستاده شد، توقیف شد اما در حال حاضر برای تعمیر هواپیماها از کمک دانش بنیان‌ها استفاده می‌کنیم. البته بیش از ۴۴۰ شرکت دانش بنیان در حوزه تخصصی هوایی در زمینه‌های تعمیرات و نگهداری، چرخ و ارابه فرود هواپیما، طراحی و ساخت و غیره در کشور فعال هستند.

وی تصریح کرد: تحریم‌ها ما را به سمت هواپیماسازی و ساخت قطعات مهم برای رفع مشکلات هواپیماهای زمینگیر سوق می‌دهد. در این زمینه باید به حمایت از توان داخلی بپردازیم و به این منظور برنامه داریم، به طوری که از نظر پرسنل مجرب، تجهیزات کافی نرم‌افزاری و مغزافزاری وضعیت خوبی داریم. وی افزود: اگرچه تحریم صنعت هوایی بر خلاف پیمان‌های بین‌المللی در حوزه هوانوردی است، اما در حال حاضر شاهد برخورد خصمانه جهان با صنعت هوانوردی کشورمان هستیم؛ تحریم‌هایی که در اصل مردم کشورمان را هدف قرار داده است.

اولویت ساماندهی ایرلاین‌های کوچک

رئیس سازمان هواپیمایی کشوری در خصوص روند نوسازی ناوگان هوایی به «ایران» گفت: تلاش می‌کنیم برای تأمین ناوگان از بهترین هواپیماهای دنیا استفاده کنیم. در این خصوص راه‌اندازی صندوق‌های خصوصی تأمین سرمایه در بخش هوانوردی مد نظر قرار دارد.

پورفرزانه افزود: خرده مالکی مشکل مهم صنعت هوایی است و برنامه ما راه‌اندازی ایرلاین‌های بزرگ با تعداد هواپیمای بالا است. در شرایط کنونی از ۱۸۵ هواپیما همواره ۱۳۰ تا ۱۵۰ هواپیما فعال است و بقیه هواپیماها در تعمیرات هستند که خرده مالکی و ایرلاین‌های کوچک دلیل اصلی این مشکل است. در جهان شرکت‌های هوایی در راستای جلوگیری از ورشکسته شدن با هم ادغام می‌شوند، ما نیز باید بتوانیم مسأله اقتصاد هوانوردی را حل و فصل کنیم.

پرواز مجدد به اروپا

رئیس سازمان هواپیمایی از شروع مجدد پروازهای اروپایی با ایرلاین‌های داخلی خبر داد و گفت: برای پرواز دو ایرلاین داخلی در حال مذاکره با کشورهای اروپایی برای دریافت مجوز پرواز هستیم.

پورفرزانه تحریم‌ها را عامل اصلی بالا بودن سن ناوگان هوایی اعلام کرد و بیان کرد: به دلیل تحریم‌ها به ناچار تأمین کنندگان هواپیما به سمت ناوگان ۳ تا ۵ میلیون دلاری می‌روند که طی مدت ۲ تا ۳ سال قابلیت بازگشت سرمایه دارد. در حقیقت این زمان بازگشت سرمایه است که ما را به سمت ناوگان بالای ۲۰ سال هدایت می‌کند. البته به دلیل فشار تحریم‌ها امکان استفاده از خدمات لیزینگ کننده‌هایی که می‌توانند وام‌های چهار تا ۶ درصدی به خریداران هواپیما بدهند، وجود ندارد.

ممنوعیت پرواز به سوریه تا ۲۲ ژانویه

رئیس سازمان هواپیمایی کشوری از ممنوعیت پرواز به سوریه و به‌طور مشخص شهرهای دمشق و لاذقیه تا ۲۲ ژانویه ۲۰۲۵ خبر داد و گفت: برای برقراری مجدد پروازها به این کشور منتظر اعلام ورود از سوی سوریه هستیم. در حال حاضر پروازها به لبنان انجام می‌شود و مشکلی در این زمینه نداریم.

اخبار

تداوم روند صعودی شاخص کل بورس

شاخص کل بورس تهران در معاملات روز گذشته برای چهارمین روز در هفته جاری رشد کرد و با ۴۷ هزار و ۹۲۹ واحد افزایش در ارتفاع ۲ میلیون و ۸۴۷ هزار و ۱۶۷ واحدی قرار گرفت.

شاخص هم‌وزن در جریان معاملات با ۸ هزار و ۵۴۳ واحد رشد به ۸۵۳ هزار و ۷۱۰ واحد و شاخص قیمت هم‌وزن با ۴ هزار و ۵۳۱ واحد افزایش به ۴۵۲ هزار و ۸۶۳ واحد رسید. معامله‌گران در بورس تهران بیش از ۲۷ میلیارد و ۲۸۷ میلیون سهم و اوراق مالی را با انجام بیش از ۵۸۴ هزار و ۴۴۰ معامله به ارزش ۱۶۲ هزار و ۲۸۴ میلیارد ریال دادوستد کردند.

شاخص کل فرابورس ایران نیز با ۱۷۵ واحد افزایش به ۲۶ هزار و ۹۷ واحد رسید. معامله‌گران در فرابورس بیش از ۸ میلیارد و ۲۲۷ میلیون سهم و اوراق مالی را با انجام ۳۱۸ هزار و ۸۲۸ معامله دادوستد کردند.

۸۵۰ میلیون مترمکعب تولید گاز

محمدرضا جولایی؛ مدیر نظارت تولید شرکت گاز، گفت: تولید گاز در کشور روزانه به ۸۵۰ تا ۸۶۰ میلیون مترمکعب رسید که ۵۹۰ میلیون مترمکعب در پالایشگاه پارس جنوبی در سایت یک با ۸ پالایشگاه و سایت ۲ با ۵ پالایشگاه تولید می‌شود. به گفته وی، علاوه بر گاز، روزانه ۷۰۰ هزار بشکه میعانات گازی، ۲۰ هزار تن گاز مایع، ۱۵۰۰ تن گوگرد و ۵ تا ۶ هزار تن گاز اتان در ۲۴ ساعت تولید می‌شود که تولید گاز و میعانات معادل ۳.۵ میلیون بشکه نفت خام در روز است.

نوبت اول

فراخوان مناقصه عمومی یک مرحله‌ای با ارزیابی فنی و کیفی توان اجرای پیمانکاران

سازمان کتابخانه‌های عمومی کشور
اداره کل کتابخانه‌های عمومی استان تهران

اداره کل کتابخانه‌های عمومی استان تهران (به نشانی: تهران، میدان شهدای هفت‌تیر، خ شهید لطفی، پلاک ۲۳، اداره کل کتابخانه‌های عمومی استان تهران،کدپستی: ۱۵۸۹۸۶۶۶۸۱، تلفن:۸۸۸۴۳۲۸۶) درنظر دارد اجرای پروژه ذیل را براساس قانون برگزاری مناقصات به پیمانکاران دارای صلاحیت از سازمان مدیریت و برنامه‌ریزی کشور از محل اعتبارات داخلی غیر عمرانی از طریق سامانه تدارکات الکترونیکی دولت به‌شماره فراخوان ۲۰۰۳۰۰۵۰۳۹۰۰۰۰۰۴ واگذار نماید. لذا پیمانکاران واجد شرایط متقاضی (حداقل پایه ۵ در رشته ابنیه و تأسیسات) با درنظرگرفتن رشته، پایه و ظرفیت آزاد می‌توانند جهت دریافت اسناد مربوطه از ساعت ۱۰ روز دوشنبه مورخ ۱۴۰۳/۱۰/۰۳ تا ساعت ۱۶ روز دوشنبه مورخ ۱۴۰۳/۱۰/۱۰ به سامانه تدارکات الکترونیکی دولت (ستاد ایران) به آدرس www.setadiran.ir مراجعه نمایند.

پروژه	محل اجرا	محل تأمین اعتبار	نوع اعتبار	نوع قرارداد	مدت پیمان	مبلغ برآورد (ریال) براساس فهرست بهای ۱۴۰۳	مبلغ تضمین شرکت در مناقصه (ریال)	تاریخ تحویل اسناد و پیشنهادات	تاریخ بازگشایی پاکات
تعمیر و بازسازی سالن آمفی تئاتر کتابخانه پارک شهر	شهرستان تهران	منابع داخلی	غیرعمرانی	به‌صورت فهرست بهایی	۱۰۰ روز	۳۹،۰۶۲،۴۱۰،۸۵۱	۱،۹۵۳،۱۲۰،۵۴۲	حداکثر ساعت ۱۶ روز چهارشنبه مورخ ۱۴۰۳/۱۰/۲۶	ساعت ۱۰ صبح روز شنبه مورخ ۱۴۰۳/۱۰/۲۹

تضمین شرکت در مناقصه: ضمانت‌نامه‌های معتبر بانکی مورد قبول کارفرما به مدت سه ماه از تاریخ افتتاح پیشنهاد و قابل تمدید برای سه ماه دیگر در وجه اداره کل کتابخانه‌های عمومی استان تهران می‌باشد.
محل تحویل اسناد و پیشنهادات: سامانه تدارکات الکترونیکی دولت(ستاد)
محل گشایش پیشنهادها سالن جلسات اداره کل کتابخانه‌های عمومی استان تهران می‌باشد.
جهت اطلاع بیشتر با شماره تلفن ۸۸۸۴۹۸۵۸ داخلی ۵۰۶ و ۵۰۵ واحد عمرانی و داخلی ۳۰۲ واحد حقوقی
*** هزینه درج آگهی به‌عهده برنده مناقصه می‌باشد. ***

نوبت دوم
S T P C

آگهی فراخوان مناقصه عمومی دو مرحله‌ای (توأم با ارزیابی کیفی و فنی) مناقصه شماره ۱۴۰۳/۸۵۴

شرکت پتروشیمی شهید تندگویان (سهامی عام)

شرکت پتروشیمی شهید تندگویان (سهامی عام) در نظر دارد مناقصه با شرایط ذیل را از طریق مناقصه عمومی دو مرحله ای (توأم با ارزیابی کیفی و فنی) به فروشنده واجد شرایط و دارای صلاحیت واگذار نماید.
۱-موضوع مناقصه: ساخت دو دستگاه cutting head کاتر ریتر
۲- مدت اجرای موضوع مناقصه: یکسال
۳- مبلغ تضمین شرکت در مناقصه ۶،۹۴۵،۰۰۰،۰۰۰ ریال می‌باشد.
۴- انواع تضمین های معتبر برای شرکت در مناقصه:
۴-۱) ضمانت نامه بانکی
۴-۲) واریز وجه به حساب اعلام شده در اسناد مناقصه
۵- مهلت توزیع اسناد مناقصه تا ساعت ۱۶:۰۰ مورخ ۱۴۰۳/۱۰/۱۱
مناقصه‌گران می‌توانند جهت دریافت اسناد مناقصه به آدرس https://tender.stpc.ir مراجعه نمایند.
۶- ارائه گواهینامه‌های ذیل از سوی مناقصه‌گران در زمان دریافت اسناد مناقصه الزامی است:
۶-۱) پروانه کسب
۶-۲) کارت بازرگانی
۶-۳) گواهینامه های استاندارد ایزو IMS
۷- محل و مهلت تحویل پاکات پیشنهادی: خوزستان، بندر امام‌خمینی، منطقه ویژه اقتصادی، سایت ۴، مجتمع پتروشیمی شهید تندگویان، کمیسیون معاملات - تا ساعت ۱۶:۰۰ مورخ ۱۴۰۳/۱۰/۲۲
۸- محل و تاریخ مرحله اول گشایش پاکات الف و ب: آدرس فوق، دفتر کمیسیون معاملات- ساعت ۱۰ مورخ ۱۴۰۳/۱۱/۰۳
تذکر۱: پاکت پیشنهادی مناقصه گری گشوده خواهد شد که حدنصاب امتیاز ارزیابی کیفی و فنی را کسب نمایند.
تذکر۲: به پیشنهادهایی که فاقد سپرده یا امضای مشروط و مخدوش و سپرده‌های کمتر از میزان مقرر، چک شخصی و نظایر آن و پیشنهادهایی که پس از انقضای مدت مقرر در آگهی واصل شود مطلقاً ترتیب اثر داده نخواهد شد.
تذکر۳: سایر اطلاعات و جزئیات مربوطه در اسناد مناقصه مندرج می‌باشد.
تذکر۴: ارائه کپی مصدق قراردادهای مشابه انجام‌شده و مفاصاحساب‌های ذیربط که در یکی از مراجع ذیصلاح (دفترخانه اسناد رسمی یا دادگاه یا امور حقوقی کارفرمای طرف قرارداد) گواهی شده است، جهت بررسی مدارک ارزیابی کیفی مناقصه‌گران، الزامیست.
ضمناً این آگهی در پورتال الکترونیکی پتروشیمی شهید تندگویان به آدرس www.stpc.ir در قسمت مناقصات/مزایدات قابل رؤیت می‌باشد.
کارشناس: خانم مرادپور / تلفن: ۰۶۱۵۲۱۷۲۷۸۳
روابط عمومی و امور بین‌الملل شرکت پتروشیمی شهید تندگویان (سهامی عام)

آگهی فراخوان مشارکت در سرمایه‌گذاری و ساخت

ارزش آفرینان صبا

شرکت ارزش آفرینان صبا (سهامی خاص) در نظر دارد مشارکت در سرمایه‌گذاری و ساخت پروژه مسکونی نمک‌آبرود خود را به مشارکت‌کننده واجد شرایط واگذار نماید.
تضمین شرکت در فراخوان: مبلغ ۲۳/۰۰۰/۰۰۰/۰۰۰ ریال (واریز به‌حساب شماره ۲۵۰۳۴۸۴۰۸ نزد بانک رفاه شعبه مقدس اردبیلی یا ارائه ضمانت‌نامه بانکی معتبر)
مهلت دریافت اسناد و مهلت ارسال پیشنهادهای فراخوان: از تاریخ انتشار آگهی روز چهارشنبه مورخ ۱۴۰۳/۱۰/۰۵ لغایت پایان وقت اداری روز چهارشنبه مورخ ۱۴۰۳/۱۰/۱۹می باشد. گشایش پاکات «الف» و«ب» رأس ساعت ۱۰ روز شنبه مورخ ۱۴۰۳/۱۰/۲۲ و گشایش پیشنهادها (پاکت «ج») رأس ساعت ۱۳ روز دوشنبه مورخ ۱۴۰۳/۱۰/۲۴ می‌باشد.
موضوع فراخوان: عبارتست از مشارکت در سرمایه‌گذاری و ساخت، شامل: طراحی و اخذ پروانه ساخت و انجام کلیه عملیات ساخت پروژه مسکونی نمک آبرود (از صفر تا تحویل کلید)، اخذ پایان‌کار و اسناد تفکیکی در زمینی مشتمل بر سه قطعه به‌شماره‌های ۶۵۶، ۶۵۷، ۶۵۸ و به مساحت‌های ۶۶۶، ۵۳۱ و ۵۱۴ مترمربع (جمعاً به مساحت ۱۷۱۱ مترمربع) به نشانی شهرک توریستی نمک آبرود- محله ۲ جنوبی-کوچه شبنم- بن‌بست شبنم ۷ و در مالکیت شرکت ارزش‌آفرینان صبا می‌باشد.
مدت زمان اجرای پروژه: مدت زمان تکمیل پروژه ۲۴ ماه می‌باشد.
شرایط و محل توزیع اسناد فراخوان: جهت دریافت اسناد فراخوان با ارائه اصل فیش واریزی به مبلغ ۱۰/۰۰۰/۰۰۰ ریال در وجه شرکت ارزش‌آفرینان صبا حساب جاری شماره ۲۵۰۳۴۸۴۰۸ نزد بانک رفاه شعبه مقدس اردبیلی کد ۱۱۰ به نشانی: تهران- چهارراه جهان کودک - بلوار آفریقا- خیابان ناوک- پلاک ۱۹- طبقه ۳ (دبیرخانه کمیسیون معاملات) مراجعه و همچنین جهت کسب اطلاعات بیشتر با شماره تلفن ۸۸۶۶۳۳۰۳ داخلی ۱۰۳ تماس حاصل فرمایند.

نوبت اول
S T P C

آگهی فراخوان تجدید مناقصه عمومی دو مرحله‌ای (توأم با ارزیابی کیفی و فنی) مناقصه شماره ۱۴۰۳/۸۵۸

شرکت پتروشیمی شهید تندگویان (سهامی عام)

شرکت پتروشیمی شهید تندگویان (سهامی عام) در نظر دارد مناقصه با شرایط ذیل را از طریق مناقصه عمومی دو مرحله‌ای (توأم با ارزیابی کیفی و فنی) به‌فروشنده واجد شرایط و دارای صلاحیت واگذار نماید.
۱-موضوع مناقصه: خرید ۴،۳۲۰،۰۰۰ عدد دوک مقوایی
۲- مدت اجرای موضوع مناقصه: یکسال
۳- مبلغ تضمین شرکت در مناقصه ۳۴،۳۱۱،۶۰۰،۰۰۰ ریال می‌باشد.
۴- انواع تضمین‌های معتبر برای شرکت در مناقصه:
۴-۱) ضمانت‌نامه بانکی
۴-۲) واریز وجه به‌حساب اعلام شده در اسناد مناقصه
۵- مهلت توزیع اسناد مناقصه تا ساعت ۱۶:۰۰ مورخ ۱۴۰۳/۱۰/۱۲
- مناقصه‌گران می‌توانند جهت دریافت اسناد مناقصه به آدرس https://tender.stpc.ir مراجعه نمایند.
۶- ارائه گواهی‌نامه‌های ذیل از سوی مناقصه‌گران در زمان دریافت اسناد مناقصه الزامی است:
۶-۱) پروانه کسب
۶-۲) کارت بازرگانی
۶-۳) گواهی‌نامه‌های استاندارد ایزو IMS
۷- محل و مهلت تحویل پاکات پیشنهادی: خوزستان، بندر امام‌خمینی، منطقه ویژه اقتصادی، سایت ۴، مجتمع پتروشیمی شهید تندگویان، کمیسیون معاملات - تا ساعت ۱۶:۰۰ مورخ ۱۴۰۳/۱۰/۲۳
۸- محل و تاریخ مرحله اول گشایش پاکات الف و ب: آدرس فوق، دفتر کمیسیون معاملات - ساعت ۱۰:۳۰ مورخ ۱۴۰۳/۱۱/۰۱
تذکر۱: پاکت پیشنهادی مناقصه‌گری گشوده خواهد شد که حد نصاب امتیاز ارزیابی کیفی و فنی را کسب نمایند.
تذکر۲: به پیشنهادهایی که فاقد سپرده یا امضا مشروط و مخدوش و سپرده‌های کمتر از میزان مقرر، چک شخصی و نظایر آن و پیشنهادهایی که پس از انقضای مدت مقرر در آگهی واصل شود مطلقاً ترتیب اثر داده نخواهد شد.
تذکر۳: سایر اطلاعات و جزئیات مربوطه در اسناد مناقصه مندرج می‌باشد.
تذکر۴: ارائه کپی مصدق قراردادهای مشابه انجام شده و مفاصاحساب‌های ذیربط که در یکی از مراجع ذیصلاح(دفتر خانه اسناد رسمی یا دادگاه یا امور حقوقی کارفرمای طرف قرارداد)گواهی شده است، جهت بررسی مدارک ارزیابی کیفی مناقصه‌گران، الزامی است.
ضمناً این آگهی در پورتال الکترونیکی پتروشیمی شهید تندگویان به آدرس www.stpc.ir در قسمت مناقصات/مزایدات قابل رؤیت می‌باشد.
کارشناس: خانم مرادپور / تلفن: ۰۶۱۵۲۱۷۲۷۸۳
روابط عمومی و امور بین‌الملل شرکت پتروشیمی شهید تندگویان (سهامی عام)

خبر در خبر

مهر **زنان کنشگران جدی محیط زیست هستند /** شینا انصاری، رئیس سازمان حفاظت محیط زیست گفت: در سطح جامعه زنان را به عنوان کنشگران جدی حوزه محیط زیست می‌شناسند و قسمت عمده‌ای از مردم‌نهادها را نیز در این حوزه زنان تشکیل می‌دهند.

میراث آریا **گشایش نمایشگاه گوهر گره در موزه ملک /** دومین نمایشگاه گزیده آثار اهدایی زنده‌یاد استاد حسین زمرشیدی با عنوان «گوهر گره ۲»، با حضور معاون صنایع دستی در کتابخانه و موزه ملی ملک، گشایش یافت.

ایسنا **لزوم احیای تالاب مهارلو /** نبی‌الله مرادی، معاون محیط زیست طبیعی و تنوع زیستی محیط زیست فارس، با بیان اینکه مدیریت مشارکتی سرلوحه اصلی اقدامات احیای تالاب‌های استان است، اظهار کرد: احیای تالاب مهارلو برای جلوگیری از تهدیدات زیست محیطی اجتناب‌ناپذیر است.

ایسنا **کم‌توجهی به اسقاط موتورسیکلت و ناوگان دیزلی فرسوده /** احمد طاهری، سرپرست مرکز ملی هوا و سازمان حفاظت محیط زیست با اشاره به توجه کمتر به اسقاط موتورسیکلت و ناوگان دیزلی فرسوده نسبت به خودروهای سواری، از انجام اقداماتی برای افزایش از رده خارج شدن آنها خبر داد.

مهر **حقابه به گاوخونی نرسید /** حسین اکبری، معاون محیط زیست طبیعی و تنوع زیستی اداره کل محیط زیست اصفهان گفت: ۹۹ درصد سطح تالاب بین‌المللی گاوخونی خشک بوده و تنها یک درصد در مصب تالاب به صورت لکه‌های کوچکی مرطوب است.

ایرلاین های خارجی قیمت بلیت رفت و برگشت تهران-پاریس را به ۵۲۰ میلیون تومان رساندند

گردشگری در وضعیت هشدار

گزارش

زهرا کشوری
دبیر گروه زیست‌بوم

رئیس مجمع ملی تشکل‌های گردشگری کشور هشدار داد که ایرلاین‌های خارجی با گرانفروشی هزاران دلار ارز از ایران خارج می‌کنند و این اتفاقات وضعیت هشداردهنده‌ای را برای گردشگری ایران ایجاد کرده است.

حرمت‌الله رفیعی، این هشدار را در نشست مجمع ملی تشکل‌های گردشگری کشور با اعضای فراکسیون گردشگری مجلس و نمایندگان دولت در حاشیه مراسم تودیع و معارفه معاونان سابق و فعلی گردشگری وزارت میراث فرهنگی بیان کرد و گفت: کار خطرناکی که هم‌اکنون در حال انجام است و دولت و مجلس باید همین امروز با آن مقابله کنند این است که ایرلاین‌های خارجی نظیر هواپیمایی قطر و ترکیش ایرلاینز، نرخ‌ها را از روی سیستم خود حذف کرده‌اند و با توجه به اینکه در ایران تنها چهار ایرلاین فعال هستند، بلیت‌ها را به چندین برابر نرخ واقعی در ایران می‌فروشند و کاری از دست ما برنمی‌آید.

او گفت: نرخ پرواز هایکلاس تهران - پاریس هواپیمایی ترکیش در ایران ۱۴۰ میلیون تومان است که اگر این بلیت را از خارج ایران تهیه کنیم نرخ آن ۴۰ میلیون تومان است. این درحالی است که این ایرلاین در روز ۷ پرواز از ایران دارد که ۱۴۰۰ مسافر را جابه‌جا می‌کند. بنابراین باید فکری به حال این وضعیت کرد چون ارزبری زیادی از کشور دارند.

رفیعی، با اعلام اینکه به دلیل تاخت‌وتاز ایرلاین‌های خارجی و محدودیت‌های پروازی ایرلاین‌های داخلی، بلیت رفت و برگشت تهران-پاریس در ایرلاین قطری ۵۲۰ میلیون تومان قیمت خورده است، افزود: بدتر از همه اینها این است که وقتی این بلیت از کشوری دیگر صادر می‌شود تمام دیتابیس‌ها و مشخصات افراد ایرانی در سرورهای خارجی نصب است و اطلاعات همه مسافران در سرویس‌های خارجی منقوش می‌شود.

بنابراین ایرلاین‌های خارجی علاوه بر اینکه بلیت پرواز را ۳/۵ برابر گرانتر به ایرانی‌ها می‌فروشند و خروج ارز از ایران را تشدید می‌کنند، اطلاعات کامل اتباع ایران را هم در سیستم خود ثبت و ضبط می‌کنند. او برخی از سیاست‌های داخلی را باعث این اتفاق دانست و با انتقاد از دریافت ۱۰ یورو مالیات خروج از کشور از مسافران ایرانی در فرودگاه‌ها علاوه بر پرداخت عوارض خروج از کشور، گفت: چرا این اتفاق افتاده است؟ نمایندگان مجلس در یک مصوبه ناوگان حمل‌ونقل اعم از ریلی، جاده‌ای، هوایی و زمینی را که معاف از مالیات بود در دوره گذشته سهواً یا عامدانه حذف کردند. در حالی که مسافر نباید مالیات هواپیمایی را که از ایران بلند می‌شود و در آسمان کشورهای دیگر پرواز می‌کند، پرداخت کند.

نگرانی از قطع شدن بیمه راهنمایان گردشگری

سعید حاجی‌سعید، رئیس جامعه راهنمایان گردشگری کشور هم دلنگرانی خود را از قطع شدن بیمه راهنمایان گردشگری که در چهار سال گذشته برقرار بود، اعلام کرد و آن را تنها دلیل مهاجرت نکردن راهنمایان گردشگری دانست که هنوز در کشور فعالیت دارند. به گفته او، بیمه راهنمایان گردشگری قانون پشتیبان ندارد و همین مسأله ممکن است به قطع بیمه آنها منجر شود.

تغییر شغل آژانس‌دارها

«مصطفی شفیعی شکیب»، رئیس جامعه تورگردانان هم از ورشکستی آژانس‌های تورآور خبر داد و گفت: بسیاری از آنها دارند از جیب می‌خورند و برخی از آنها نیز تغییر شغل داده‌اند. او که از یکی از آژانس‌های بزرگ، حوزه گردشگری ورودی را مدیریت می‌کند، گفت، در ۷-۶ ماه گذشته ۳ یا ۴ تور به ایران آورده است.

> رئیس مجمع ملی تشکل‌های گردشگری کشور: افتخار ما اینست که در سه سال گذشته بخش خصوصی با متولیان گردشگری با مدیریت آقای شالبافیان روابط و تعاملات موثری داشته است که در هیچ دوره‌ای مسبوق به سابقه نبوده که بخش خصوصی با بخش دولتی تا این حد همسو و همدل بوده باشد که امیدواریم با حضور معاون گردشگری جدید این روابط دوجانبه استمرار داشته باشد

بازار افغانستان

حسین نکونام، رئیس جامعه انجمن‌های حرفه‌ای گردشگری هم بحث را به سفری که به همراه مسئولان دولتی به افغانستان داشته برد و گفت، مسئولان افغانستان به او گفته‌اند افغانی‌ها سالانه یک میلیارد دلار هزینه درمان می‌دهند، ارتباط آنها با هند قطع است و ترکیه به آنها ویزا نمی‌دهد.

به گفته نکونام، این پول به ایران هم نمی‌آید. او از اصطلاح سوخت شدن یک میلیارد دلار استفاده کرد و گفت: متأسفانه خصولتی‌ها به ما ضربه می‌زنند. اجازه نمی‌دهند این گردشگران از کانال آژانس‌های متولی بیایند. به گفته او، صدور ویزا و ورود افغان‌ها خارج از این کانال باعث رسوب آنها و رها شدن آنها در کشور شده و درآمد کشور هم به ۱۰۰ میلیون دلار محدود است.

معافیت مجتمع‌های بین‌راهی

«محمد گنج‌خانلو» رئیس انجمن مجتمع‌های بین‌راهی گردشگری هم خواستار تمرکز صدور مجوز احداث مجتمع‌های گردشگری بین‌راهی در وزارت میراث فرهنگی و معافیت مالیات بر ارزش افزوده مجتمع‌های بین‌راهی مثل هتل‌ها شد.

یاور عبیری؛ رئیس جامعه انجمن‌های اقامتگاه‌های بومگردی، ثبت روز ملی بومگردی را از جمله اتفاق‌های خوب دوره معاونت علی اصغر شالبافیان، معاون سابق گردشگری اعلام کرد و از برگزاری اولین جشن روز ملی بومگردی در ۳ اردیبهشت‌ماه سال آینده خبر داد.

حاکم ممکان؛ نماینده مردم ارومیه و عضو فراکسیون گردشگری و میراث فرهنگی خواست تا دستگاه‌های دولتی شرایط رفاهی سه روز سفر خانوادگی در سال را برای کارمندان در سفرهای داخلی تأمین کنند. رستگار یوسفی؛ نماینده مردم پاوه، جوانرود، ثلاث باباجانی و روانسر هم صنعت گردشگری را اقتصاد پاک دانست و برگزاری جشن انار در اورامانات را با جشن انار در حلبچه عراق مقایسه کرد و گفت: این جشن در حلبچه ۶۳ میلیارد تومان آورده اقتصادی داشته است؛ اتفاقی که در اورامانات نیفتاد. او دلیل آن را فقدان تبلیغات، آموزش، مکان دائمی عرضه محصولات و... دانست و گفت: ناوگان حمل‌ونقل ما قابل رقابت با هیچ کشوری نیست. او صدور زمان بر مجوزها را هم یکی از موانع پیش روی گردشگری عنوان کرد.

ادارات، میهماندار شده‌اند

امید کریمیان، نماینده مردم مریوان هم به میهمانداری ادارات اشاره کرد و گفت: تمام ادارات ما یک میهمان‌پذیر دارند. با این شرایط چطور می‌شود از گردشگری دفاع کرد.

او محدوده ثبت جهانی اورامانات را ۴۰۹ هزار هکتار عنوان کرد که دارای یک اقتصاد درون‌زاست، اما ورود دستگاه‌های دولتی به آن را باعث انسداد این اقتصاد دانست و گفت: داریم این اقتصاد را نابود می‌کنیم. کریمیان تأکید کرد، دولت و مجلس باید تسهیلگر باشند.

محمدرضا دشتی، رئیس سابق فراکسیون گردشگری و میراث فرهنگی مجلس هم درباره درخواست برخی از حضار برای قانونگذاری، گفت: وقتی دید و تفکر درستی به گردشگری نباشد هر چقدر هم قانون بگذاریم به جایی نمی‌رسد. او با گله‌مندی گفت چرا به بخش خصوصی اعتقاد نداریم و مدام می‌خواهیم به دولت کارمند اضافه کنیم؟

دشتی، کشورهای همسایه مثل روسیه و ترکیه را مثال زد و گفت: در این کشورها دولت اصلاً کاره‌ای نیست و فقط نظارت می‌کند. او در واکنش به صحبت‌های محسن فتحی، رئیس جدید فراکسیون گردشگری که گفته است، نمایندگان خیلی از این فراکسیون استقبال کردند، گفت: خیلی از نمایندگان عضو فراکسیون قبلی بودند اما از طرح‌هایی که به فراکسیون می‌آمد حمایت نمی‌کردند.

«انوشیروان محسنی بندپی» معاون گردشگری کشور نیز در این مراسم با اعلام اینکه مترقی‌ترین قوانین برنامه‌های توسعه‌ای در حوزه گردشگری در برنامه هفتم توسعه لحاظ شده است، گفت: اگر به جزئیات مواد ۸۲ و ۸۳ قانون برنامه هفتم توسعه نگاهی بیندازید، متوجه خواهید شد چه فرصت‌هایی در اختیار صنعت گردشگری قرار دارد که توانسته این ماده‌های قانونی را در خود جای دهد.

محسنی بندپی یکی از برنامه‌های خود به عنوان برنامه کلان صنعت گردشگری را تهیه نقشه راه گردشگری ایران تا افق ۱۴۰۴ براساس اسناد مطالعات آمایش سرزمین دانست و گفت: هم‌اکنون یکی از مطالبات ما از استان‌ها این است تا بنابر ظرفیت آمایش سرزمین، ظرفیت‌های استانی و شهرستانی خود را احصا کنند تا بر اساس آن بتوانیم برنامه عملیاتی خود را اجرا کنیم و این ظرفیت بسیار خوبی است که افراد متخصص در مجمع تشکل‌های ملی گردشگری که ظرفیت آنها بیش از دولت است به ما کمک کنند و با ما همراه باشند.

آگهی مناقصه عمومی (همراه با ارزیابی کیفی) شماره ۱۰-۴ — نوبت اول

شرکت عمران شهر جدید پرند، به آدرس کیلومتر ۳۰ اتوبان تهران - ساوه، فاز چهار، روبه‌روی درمانگاه سنام در نظر دارد نسبت به انتخاب کارگزار جهت برون‌سپاری بخشی از خدمات قابل ارائه در حوزه‌های شرکت شامل فنی و اجرایی، اداری و پشتیبانی، شهرسازی، املاک و حقوقی، مسکن‌مهر، اقدام‌ملی و نهضت‌ملی‌مسکن، حسب مشخصات ذیل به شرکت‌های واجد شرایط که توانایی انجام کار را داشته و دارای گواهی صلاحیت پیمانکاری از وزارت تعاون، کار و رفاه اجتماعی (رتبه ۵) و همچنین گواهی‌نامه صلاحیت خدمات مشاوره، (حداقل پایه ۳ تخصص ساختمان از گروه شهرسازی و معماری) از سازمان برنامه‌وبودجه کشور باشند را بشماره سیستمی ۲۰۰۳۰۰۰۷۷۰۰۰۰۳۸ از طریق سامانه تدارکات الکترونیکی، واگذار نماید. کلیه مراحل برگزاری مناقصه از مرحله دریافت ارزیابی کیفی و اسناد مناقصه تا ارائه پیشنهاد قیمت مناقصه‌گران و بازگشایی پاکت‌ها اعلام به برنده و غیره از طریق درگاه سامانه تدارکات الکترونیکی دولت (ستاد) به آدرس www.setadiran.ir انجام خواهد شد. لازم به ذکر است مناقصه‌گران درصورت عدم عضویت در سامانه مذکور، نسبت به ثبت‌نام و دریافت گواهی امضای الکترونیکی در سامانه یادشده جهت شرکت در مناقصه اقدام نمایند.
جمع کل برآورد: ۶۴،۶۴۰،۳۲۵،۵۷۷ ریال
نوع مناقصه: عمومی یک مرحله‌ای (با ارزیابی کیفی)
نوع و تضمین شرکت در مناقصه: ضمانت‌نامه بانکی به مبلغ ۲،۷۳۲،۰۴۵،۲۷۹ ریال حسب بخش‌نامه شماره ۲۰۰۶۵۵۹/ت۲۳۳۴۰ هـ مورخ ۹۴/۰۹/۲۲ و همچنین اصلاحیه آن بشماره ۵۷۵۹۲/ت۵۲۱۱ هـ مورخ ۱۴۰۰/۰۱/۲۲ هیأت محترم وزیران که در مشخصات مناقصه قید گردیده است.
الف) چاپ آگهی نوبت اول در روزنامه ایران و مناقصه-مزایده مورخ ۱۴۰۳/۱۰/۰۵ چاپ آگهی نوبت دوم در روزنامه ایران مورخ ۱۴۰۳/۱۰/۰۸ می‌باشد
ب) مهلت دریافت اسناد ارزیابی کیفی و مناقصه برای متقاضیان واجد شرایط، روز چهارشنبه مورخ ۱۴۰۳/۱۰/۰۵ تا روز سه‌شنبه مورخ ۱۴۰۳/۱۰/۱۱ از سامانه مذکور می‌باشد.
پ) آخرین‌مهلت ثبت‌اسناد مذکور در سامانه تدارکات الکترونیکی دولت ساعت ۱۳:۳۰ ظهر روز یکشنبه مورخ ۱۴۰۳/۱۰/۳۰ باشد.
ت) آخرین‌مهلت ارسال اصل پاکت الف (تضمین) به‌صورت لاک و مهر شده، تا ساعت ۱۳:۳۰ ظهر روز یکشنبه مورخ ۱۴۰۳/۱۰/۳۰ به دبیرخانه شرکت عمران شهر جدید پرند الزامی می‌باشد. (درصورت عدم ارائه اصل پاکت الف (تضمین)، پاکات ب و ج بازگشایی نمی‌گردد)
ث) تاریخ بازگشایی پیشنهادها ۱۴۰۳/۱۱/۰۸ ساعت ۱۰ صبح (اتاق جلسات)
درصورت نیاز به‌اطلاعات بیشتر، متقاضیان می‌توانند با تلفن ۵۶۷۹۰۰۵۴-۰۲۱ با داخلی ۱۵۳ بابت اسناد و بابت مسائل فنی با آقای فاخی با داخلی ۴۶ تماس حاصل نمایند.
توجه۱: مناقصه‌گران شرکت‌کننده در مناقصه فوق می‌توانند به‌صورت پیمانکار - مشاور (جویت‌ونچر) شرکت نمایند.
توجه ۲: با توجه به اینکه ماهیت اصلی کار در قالب قرارداد خدماتی می‌باشد لذا انعقاد قرارداد با شرکت پیمانکاری دارای صلاحیت خدمات عمومی صورت می‌پذیرد و حضور مهندسین مشاور به‌صورت جویت به‌منظور کنترل مضاعف امور مربوطه در نظر گرفته می‌شود.
توجه ۳: مهر و امضای دیجیتال اسناد ارزیابی کیفی و پاکت‌های (ب) و (ج) با استفاده از نرم‌افزار مهروموم الزامی می‌باشد.
شرکت عمران شهر جدید پرند

تجدید آگهی مناقصه عمومی (همراه با ارزیابی کیفی) شماره ۱۰-۲ — نوبت دوم

شرکت عمران شهر جدید پرند، به آدرس کیلومتر ۳۰ اتوبان تهران - ساوه، فاز چهار شهر جدید پرند در نظر دارد، نسبت به تکمیل ۲ باب مدرسه، بر اساس بخش‌نامه سرجمع (به‌صورت مقطوع) تا سقف ۷۰ درصد تهاتر از اراضی و مستحدثات در شهر جدید پرند را حسب مشخصات ذیل به پیمانکار واجدشرایط که دارای حداقل رتبه ۵ راه و ترابری و ظرفیت آزاد، بر اساس بخش‌نامه شماره ۹۶/۴۰۴۲۴۵ مورخ ۱۳۹۹/۰۷/۲۹ و بخش‌نامه ۹۵/۵۷۶۷۵۶ مورخ ۹۵/۰۳/۳۱ و ۱۴۰۰/۱۲۴۰۹۲ مورخ ۱۴۰۰/۰۴/۲۸ و ۱۴۰۲/۵۶۲۶۷ مورخ ۱۴۰۲/۱۱/۰۷ و نامه ۴۴۰۳۴ مورخ ۱۴۰۳/۰۲/۰۲ از سازمان برنامه‌وبودجه کشور می‌باشند، واگذار نماید:

شماره سیستمی	عنوان پروژه	فاز	متراژ ساختمان اصلی (مترمربع)	تعداد کلاس	مبلغ برآورد اولیه براساس فهارس بهای ۱۴۰۳ (ریال)	مبلغ تضمین شرکت در مناقصه (ریال)
۲۰۰۳۰۰۰۷۷۰۰۰۰۳۶	مدرسه شماره ۲۴	جنوب فاز ۵	۴۴۸۹	۱۵	۱۶۴،۷۳۷،۶۰۷،۱۰۵	۱۳،۲۳۶،۸۸۰،۳۵۵
۲۰۰۳۰۰۰۷۷۰۰۰۰۳۷	مدرسه شماره ۴۸	جنوب فاز ۵	۴۴۸۹	۱۵	۲۵۵،۷۴۵،۵۸۰،۶۷۲	۱۲،۷۸۷،۲۷۹،۰۳۴

کلیه مراحل برگزاری مناقصه از مرحله دریافت ارزیابی کیفی و اسناد مناقصه تا ارائه پیشنهاد قیمت مناقصه‌گران و بازگشایی پاکت‌ها، اعلام به برنده و غیره از طریق درگاه سامانه تدارکات الکترونیکی دولت (ستاد) به آدرس www.setadiran.ir انجام خواهد شد. لازم به ذکر است مناقصه‌گران درصورت عدم عضویت در سامانه مذکور، نسبت به ثبت‌نام و دریافت گواهی امضای الکترونیکی در سامانه یادشده جهت شرکت در مناقصه اقدام نمایند.
نوع مناقصه: عمومی یک مرحله‌ای (با ارزیابی کیفی)
نوع و تضمین شرکت در مناقصه: ضمانت‌نامه بانکی به مبلغ ۲،۷۳۲،۰۴۵،۲۷۹ ریال حسب بخش‌نامه شماره ۲۰۰۶۵۵۹/ت۲۳۳۴۰ هـ مورخ ۹۴/۰۹/۲۲ و همچنین اصلاحیه آن بشماره ۵۷۵۹۲/ت۵۲۱۱ هـ مورخ ۱۴۰۰/۰۱/۲۲ هیأت محترم وزیران که در مشخصات مناقصه قید گردیده است.
الف) چاپ آگهی نوبت اول در روزنامه ایران و مناقصه-مزایده مورخ ۱۴۰۳/۱۰/۰۴ چاپ آگهی نوبت دوم در روزنامه ایران مورخ ۱۴۰۳/۱۰/۰۵ می‌باشد.
ب) مهلت دریافت اسناد ارزیابی کیفی و مناقصه برای متقاضیان واجد شرایط، روز سه‌شنبه مورخ ۱۴۰۳/۱۰/۰۴ تا روز دوشنبه مورخ ۱۴۰۳/۱۰/۱۰ از سامانه مذکور می‌باشد.
پ) آخرین‌مهلت ثبت‌اسناد مذکور در سامانه تدارکات الکترونیکی دولت ساعت ۱۳:۳۰ روز شنبه مورخ ۱۴۰۳/۱۰/۲۹ می‌باشد.
ت) آخرین‌مهلت ارسال اصل پاکت الف (تضمین) به‌صورت لاک و مهر شده، تا ساعت ۱۳:۳۰ روز شنبه مورخ ۱۴۰۳/۱۰/۲۹ به دبیرخانه شرکت عمران شهر جدید پرند الزامی می‌باشد. (درصورت عدم ارائه اصل پاکت الف (تضمین)، پاکات ب و ج بازگشایی نمی‌گردد)
ث) تاریخ بازگشایی پیشنهادها ۱۴۰۳/۱۱/۰۷ ساعت ۱۰ صبح (اتاق جلسات)
درصورت نیاز به‌اطلاعات بیشتر، متقاضیان می‌توانند با تلفن ۵۶۷۹۰۰۵۴-۰۲۱ با داخلی ۱۵۳ بابت اسناد و بابت مسائل فنی با آقای مهندس فلاح نژاد با شماره موبایل ۰۹۲۰۴۴۷۷۶۱ تماس حاصل نمایند.
توجه مهم: مهر و امضای دیجیتال اسناد ارزیابی کیفی و پاکت‌های (ب) و (ج) با استفاده از نرم‌افزار مهروموم الزامی می‌باشد.
شرکت عمران شهر جدید پرند

تجدید آگهی مناقصه عمومی (همراه با ارزیابی کیفی) شماره ۱۰-۳ — نوبت دوم

شرکت عمران شهر جدید پرند، به آدرس کیلومتر ۳۰ اتوبان تهران - ساوه، فاز چهار شهر جدید پرند در نظر دارد، نسبت به تکمیل ۲ باب مدرسه، بر اساس بخش‌نامه سرجمع (به‌صورت مقطوع) تا سقف ۷۰ درصد تهاتر از اراضی و مستحدثات در شهر جدید پرند را حسب مشخصات جدول ذیل و بشماره‌های سیستمی از طریق سامانه تدارکات الکترونیکی به پیمانکاران واجد شرایط که دارای حداقل رتبه ۵ ابنیه و ظرفیت آزاد، بر اساس بخش‌نامه شماره ۹۶/۴۰۴۲۴۵ مورخ ۱۳۹۹/۰۷/۲۹ و بخش‌نامه ۹۵/۵۷۶۷۵۶ مورخ ۹۵/۰۳/۳۱ و ۱۴۰۰/۱۲۴۰۹۲ مورخ ۱۴۰۰/۰۴/۲۸ و ۱۴۰۲/۵۶۲۶۷ مورخ ۱۴۰۲/۱۱/۰۷ و نامه ۴۴۰۳۴ مورخ ۱۴۰۳/۰۲/۰۲ از سازمان برنامه‌وبودجه کشور می‌باشند، واگذار نماید.

شماره سیستمی	عنوان پروژه	فاز	متراژ ساختمان اصلی (مترمربع)	تعداد کلاس	مبلغ برآورد اولیه براساس فهارس بهای ۱۴۰۳ (ریال)	مبلغ تضمین شرکت در مناقصه (ریال)
۲۰۰۳۰۰۰۷۷۰۰۰۰۳۶	مدرسه شماره ۲۴	جنوب فاز ۵	۴۴۸۹	۱۵	۱۶۴،۷۳۷،۶۰۷،۱۰۵	۱۳،۲۳۶،۸۸۰،۳۵۵
۲۰۰۳۰۰۰۷۷۰۰۰۰۳۷	مدرسه شماره ۴۸	جنوب فاز ۵	۴۴۸۹	۱۵	۲۵۵،۷۴۵،۵۸۰،۶۷۲	۱۲،۷۸۷،۲۷۹،۰۳۴

کلیه مراحل برگزاری مناقصه از مرحله دریافت ارزیابی کیفی و اسناد مناقصه تا ارائه پیشنهاد قیمت مناقصه‌گران و بازگشایی پاکت‌ها، اعلام به برنده و غیره از طریق درگاه سامانه تدارکات الکترونیکی دولت (ستاد) به آدرس www.setadiran.ir انجام خواهد شد. لازم به ذکر است مناقصه‌گران درصورت عدم عضویت در سامانه مذکور، نسبت به ثبت‌نام و دریافت گواهی امضای الکترونیکی در سامانه یادشده جهت شرکت در مناقصه اقدام نمایند.
نوع مناقصه: عمومی یک مرحله‌ای (با ارزیابی کیفی)
نوع و تضمین شرکت در مناقصه: ضمانت‌نامه بانکی به مبلغ ۲،۷۳۲،۰۴۵،۲۷۹ ریال حسب بخش‌نامه شماره ۲۰۰۶۵۵۹/ت۲۳۳۴۰ هـ مورخ ۹۴/۰۹/۲۲ و همچنین اصلاحیه آن بشماره ۵۷۵۹۲/ت۵۲۱۱ هـ مورخ ۱۴۰۰/۰۱/۲۲ هیأت محترم وزیران که در مشخصات مناقصه قید گردیده است.
الف) چاپ آگهی نوبت اول در روزنامه ایران و مناقصه-مزایده مورخ ۱۴۰۳/۱۰/۰۴ چاپ آگهی نوبت دوم در روزنامه ایران مورخ ۱۴۰۳/۱۰/۰۵ می‌باشد.
ب) مهلت دریافت اسناد ارزیابی کیفی و مناقصه برای متقاضیان واجد شرایط، روز سه‌شنبه مورخ ۱۴۰۳/۱۰/۰۴ تا روز دوشنبه مورخ ۱۴۰۳/۱۰/۱۰ از سامانه مذکور می‌باشد.
پ) آخرین‌مهلت ثبت‌اسناد مذکور در سامانه تدارکات الکترونیکی دولت ساعت ۱۳:۳۰ روز شنبه مورخ ۱۴۰۳/۱۰/۲۹ می‌باشد.
ت) آخرین‌مهلت ارسال اصل پاکت الف (تضمین) به‌صورت لاک و مهر شده، تا ساعت ۱۳:۳۰ روز شنبه مورخ ۱۴۰۳/۱۰/۲۹ به دبیرخانه شرکت عمران شهر جدید پرند الزامی می‌باشد. (درصورت عدم ارائه اصل پاکت الف (تضمین)، پاکات ب و ج بازگشایی نمی‌گردد)
ث) تاریخ بازگشایی پیشنهادها ۱۴۰۳/۱۱/۰۷ ساعت ۱۰ صبح (اتاق جلسات)
درصورت نیاز به‌اطلاعات بیشتر، متقاضیان می‌توانند با تلفن ۵۶۷۹۰۰۵۴-۰۲۱ با داخلی ۱۵۳ بابت اسناد و بابت مسائل فنی با آقای مهندس فلاح نژاد با شماره موبایل ۰۹۲۰۴۴۷۷۶۱ تماس حاصل نمایند.
توجه مهم: مهر و امضای دیجیتال اسناد ارزیابی کیفی و پاکت‌های (ب) و (ج) با استفاده از نرم‌افزار مهروموم الزامی می‌باشد.
شرکت عمران شهر جدید پرند

سازمان صنایع دریایی - گروه صنایع شهید قربانی
آگهی مناقصه عمومی تک مرحله‌ای

شماره مناقصه	موضوع مناقصه	مبلغ سپرده شرکت در مناقصه
۶۸۲۱/۱/۰۹/۰۳/۲۲-۱۴۵	انجام خدمات جوشکاری همراه سنگ‌زنی و تمیزکاری جوش به میزان تقریبی ۲۰ هزار متر در سه سطح	۳،۶۰۰،۰۰۰،۰۰۰ ریال

شرایط اختصاصی: کلیه متقاضیان می‌بایست:
۱- دارای جایگاه حقوقی بوده و تأیید صلاحیت از سوی اصناف مربوطه و اداره کار و امور اجتماعی را داشته باشند. ۲- دارای توانایی مالی و فنی باشند ۳- دارا بودن سابقه اجرایی مرتبط با موضوع مناقصه ۴- دارا بودن حسن سابقه ۵- دارا بودن گواهی سمتا ۶- ارائه اسناد مناقصه منوط به بررسی توانمندی مناقصه‌گر و تأیید صلاحیت فنی آن شرکت می‌باشد.
محل و مهلت فروش و نحوه دریافت اسناد: از تاریخ (۱۴۰۳/۱۰/۰۸) تا تاریخ (۱۴۰۳/۱۰/۱۵) غیر از ایام تعطیل رسمی از ساعت ۸ صبح تا ۱۵:۳۰ عصر از طریق مراجعه حضوری به واحد بازرگانی صنایع دریایی شهید درویشی به آدرس ۳۷ کیلومتر غرب بندر عباس - منطقه ویژه اقتصادی کشتی سازی خلیج فارس - صنایع دریایی شهید درویشی تلفکس ۰۷۶۳۲۵۷۱۲۵۲-۰۷۶۳۲۵۷۱۵۱۷
مهلت عودت و تحویل پیشنهادات: از زمان دریافت اسناد تا تاریخ ۱۴۰۳/۱۰/۲۰ ساعت ۱۵:۳۰
مبلغ فروش اسناد مناقصه: مبلغ ۳،۳۰۰،۰۰۰ ریال واریز به حساب جاری ۳۹۸۰۸۲۶۳۶/۳۸ بانک سپه مرکزی بندر عباس کد ۳۹ گروه صنایع شهید قربانی / صنایع دریایی شهید درویشی
کلیه پرداخت‌ها به صورت نقد می‌باشد.
پرداخت هزینه آگهی به عهده برنده مناقصه می‌باشد.
سایر اطلاعات و مشخصات مناقصه در اسناد مناقصه ذکر شده است.
ضمانت‌نامه بانکی به‌نام سازمان صنایع دریایی نیروهای مسلح / گروه صنایع شهید قربانی / صنایع دریایی شهید درویشی به‌شناسه ملی: ۱۴۰۰۳۱۸۹۲۶۲ اخذ گردد.

سازمان صنایع دریایی - گروه صنایع شهید قربانی
آگهی مناقصه عمومی تک مرحله‌ای

شماره مناقصه	موضوع مناقصه	مبلغ سپرده شرکت در مناقصه
۶۸۲۱/۱/۰۹/۰۳/۲۲-۱۴۴	انجام خدمات مونتاژکاری و سنگ‌زنی به میزان تقریبی ۷۰ تن	۳،۵۰۰،۰۰۰،۰۰۰ ریال

شرایط اختصاصی: کلیه متقاضیان می‌بایست:
۱- دارای جایگاه حقوقی بوده و تأیید صلاحیت از سوی اصناف مربوطه و اداره کار و امور اجتماعی را داشته باشند ۲- دارای توانایی مالی و فنی باشند ۳- دارا بودن سابقه اجرایی مرتبط با موضوع مناقصه ۴- دارا بودن حسن سابقه ۵- دارا بودن گواهی سمتا ۶- ارائه اسناد مناقصه منوط به بررسی توانمندی مناقصه‌گر و تأیید صلاحیت فنی آن شرکت می‌باشد.
محل و مهلت فروش و نحوه دریافت اسناد: از تاریخ (۱۴۰۳/۱۰/۰۸) تا تاریخ (۱۴۰۳/۱۰/۱۵) غیر از ایام تعطیل رسمی از ساعت ۸ صبح تا ۱۵:۳۰ عصر از طریق مراجعه حضوری به واحد بازرگانی صنایع دریایی شهید درویشی به آدرس ۳۷ کیلومتری غرب بندرعباس - منطقه ویژه اقتصادی کشتی‌سازی خلیج فارس - صنایع دریایی شهید درویشی تلفکس ۰۷۶۳۲۵۷۱۲۵۲-۰۷۶۳۲۵۷۱۵۱۷
مهلت عودت و تحویل پیشنهادات: از زمان دریافت اسناد تا تاریخ ۱۴۰۳/۱۰/۲۰ ساعت ۱۵:۳۰
مبلغ فروش اسناد مناقصه: مبلغ ۳،۳۰۰،۰۰۰ ریال واریز به‌حساب جاری ۳۹۸۰۸۲۶۳۶/۳۸ بانک سپه مرکزی بندر عباس کد ۳۹ گروه صنایع شهید قربانی / صنایع دریایی شهید درویشی
کلیه پرداخت‌ها به‌صورت نقد می‌باشد.
پرداخت هزینه آگهی به‌عهده برنده مناقصه می‌باشد.
سایر اطلاعات و مشخصات مناقصه در اسناد مناقصه ذکر شده است.
ضمانت‌نامه بانکی به‌نام سازمان صنایع دریایی نیروهای مسلح / گروه صنایع شهید قربانی / صنایع دریایی شهید درویشی به شناسه ملی: ۱۴۰۰۳۱۸۹۲۶۲ اخذ گردد.

آگهی فراخوان مناقصه عمومی یک مرحله‌ای
توأم با ارزیابی کیفی مناقصه شماره م ن/۴۰۳/۳۰ — نوبت دوم

شرکت ملی صنایع پتروشیمی (سهامی عام) B.I.P.C

شرکت پتروشیمی بندر امام به آدرس بندر امام خمینی(ره) منطقه ویژه اقتصادی پتروشیمی، سایت ۵ در نظر دارد مناقصه با شرایط ذیل را از طریق مناقصه عمومی به پیمانکار واجد شرایط و دارای صلاحیت واگذار نماید.
۱-موضوع مناقصه: مدیریت و اجرای عملیات نگهداری، تعمیر کلیه دستگاه‌ها و تجهیزات واحدهای مجتمع فرآورش دو شرکت پتروشیمی بندر امام
۲- مدت اجرای موضوع مناقصه: ۳۶ ماه
۳- مبلغ تضمین شرکت در مناقصه: ۳۰،۰۰۰،۰۰۰،۰۰۰ ریال می‌باشد.
۴- انواع تضمین‌های معتبر برای شرکت در مناقصه:
۴-۱) ضمانت‌نامه بانکی
۴-۲) واریز وجه به‌حساب اعلام شده در اسناد مناقصه
۵- مهلت توزیع اسناد: از تاریخ ۱۴۰۳/۱۰/۰۵ تا ساعت ۲۴:۰۰ مورخ ۱۴۰۳/۱۰/۱۱
ضمناً مناقصه‌گران می‌توانند جهت دریافت اسناد مناقصه به آدرس WWW.BIPC.IR مراجعه نمایند.
۶- داشتن گواهی‌نامه‌های ذیل از سوی مناقصه‌گران در زمان دریافت اسناد مناقصه الزامی است:
۶-۱) آگهی تأسیس (درصورت عدم انطباق موضوع مناقصه با آگهی تأسیس، شرکت مناقصه‌گر مورد ارزیابی کیفی قرار نخواهد گرفت.)
۶-۲) گواهی‌نامه صلاحیت پیمانکاری
۶-۳) گواهی‌نامه تأیید صلاحیت ایمنی از سوی اداره تعاون، کار و رفاه اجتماعی (به استناد دستور العمل اجرایی آیین‌نامه ایمنی امور پیمانکاری، اخذ تأییدیه اداره کل تعاون کار و رفاه اجتماعی استان خوزستان جهت شرکت‌هایی که مرجع صادرکننده گوا

«ایران» از حال و هوای شب میلاد مسیح و سال نو میلادی در تهران گزارش می‌دهد

عکس یادگاری با بابانوئل در میرزای شیرازی

گزارش

نیلوفر منصوری
خبرنگار

تماشای درختان کاج با ریسه‌های رنگی در کنار بابانوئل که با کیسه قرمز در دست مردم را به خرید دعوت می‌کند، جلوه زیبایی به چند محله و خیابان پایتخت داده است. در آستانه میلاد مسیح و سال جدید میلادی خیلی از مردم برای تماشای نمادهای کریسمس و مراسم آن به محله‌های ارامنه می‌روند. در سال‌های اخیر درختان کاج نه فقط در خانه هموطنان مسیحی، بلکه در اغلب مغازه‌ها، پاساژها و مراکز مختلف دیده می‌شود و بازار خرید و فروش آن حسابی گرم است. فضای مجازی و شبکه‌های اجتماعی هم این روزها پر از عکس‌های یادگاری است که کنار درختان کاج با آویزهای رنگارنگ و چراغ‌های چشمک‌زن با دیگران به اشتراک گذاشته می‌شود.

در شب میلاد مسیح و چند هفته مانده به آغاز سال نو میلادی محله‌هایی که ارامنه در آنجا زندگی می‌کنند در کنار مراکز خرید رنگ و روی کریسمس به خود گرفته‌اند. هوای آلوده این روزهای تهران و سرمای خشک بدون برف و حتی گرانی محصولات تزئینی هم مانع از جنب و جوش و حال و هوای کریسمس و سال نو میلادی در بعضی از خیابان‌های شهر نمی‌شود. خیابان میرزای شیرازی این شب‌ها رنگ کریسمس گرفته است. مغازه‌های این خیابان در طول سال از ابتدای پمپ‌بنزین تا مطهری، وسایل اسباب‌بازی می‌فروشند اما از آذر تا اواسط دی‌ماه وقتی در آن قدم می‌زنی، بوی قهوه، انواع کاپ‌کیک و کوکی‌های زنجبیلی کریسمسی هوش از سر می‌برد. روشنایی چراغ‌های پرزرق و برق، درخت‌های کاج تزئین شده با انواع گوی‌های رنگی، حیوانات فانتزی، شمع، عروسک‌های بابانوئل، ستاره‌های ریز و درشت و گوزن‌های تنومند سورتمه‌کش، حال و هوای این خیابان را پرنشاط کرده است.

خیلی از رهگذران از سر کنجکاوی قیمت کاج‌ها را می‌پرسند، پیرمردی که پشت پیشخوان ایستاده با بی‌حوصلگی جواب می‌دهد؛ هر کدام قیمت متفاوتی دارد و آن هم بستگی به تزئینات درخت دارد. تا چشم کار می‌کند درختان کاج کنار هم در پیاده‌رو ردیف شده‌اند. بین آنها درخت طبیعی پیدا نمی‌شود، همه مصنوعی و قابلیت باز و بسته شدن دارند. با دقت که نگاه می‌کنی، متوجه خلاقیت تولیدکننده‌ها می‌شوی؛ الیاف گونی‌های پلاستیکی را با دقت و حوصله روی سیم‌های مفتولی سوار کرده‌اند. خریداران وارد مغازه می‌شوند و بدون مقدمه سراغ قفسه‌های شمع و گوی‌های رنگارنگ بلوری و ستاره‌ها می‌روند.

کریسمس در محلات تهران

«محله میرزای شیرازی تا ۱۰ سال قبل هم محل زندگی ارامنه بود، اما اکنون بسیاری از آنها مهاجرت کرده‌اند و می‌توان گفت تعداد کمی از آنها باقی مانده‌اند. خیلی از آنها به محله‌های جلفا یا مجیدیه رفته‌اند.» این را فروشنده یکی از مغازه‌ها می‌گوید و چند گوی شیشه‌ای رنگی را داخل جعبه قرار می‌دهد تا برای یکی از مشتری‌ها بفرستد. او ادامه می‌دهد: «همه نوع مشتری داریم از هموطنان مسیحی تا افرادی که شادی و رنگ را دوست دارند و بنا به سلیقه و نیاز از مغازه‌های این خیابان خرید می‌کنند. البته به دلیل نزدیکی سفارتخانه‌های روسیه و ارمنستان، اتباع این کشور هم برای خرید اینجا می‌آیند.»

«اینجا بازار اجناس چینی هم حسابی داغ است.» این را یکی دیگر از فروشنده‌ها می‌گوید و تأکید می‌کند قیمت اجناس به دلیل واردات و محاسبه آن به دلار نوسان دارد. مرد فروشنده در خصوص قیمت درخت‌های کریسمس می‌گوید: «قیمت‌ها با توجه به سایز درخت‌ها فرق می‌کند. درخت کاج با سایز ۶۰ سانت از یک میلیون و ۲۰۰ هزار تومان تا درخت سه متر از ۷۰ تا ۹۰ میلیون تومان قیمت دارند. تا چند سال پیش از درخت کاج طبیعی استفاده می‌کردیم، اما می‌گویند به دلایل محیط‌زیستی خرید و فروش آن ممنوع شده و حالا کاج‌های چینی وارد بازار شده است و ما مجبوریم از درخت‌های کاج غیرواقعی برای جشن سال نو استفاده کنیم.»

بابانوئل همراه گوزن سورتمه‌کش کنار کاج داخل ویترین خودنمایی می‌کنند. مرد مغازه‌دار از رنگ‌های سال و کلاسیک در ویترین استفاده کرده تا اجناس داخل آن بیشتر به چشم بیایند، می‌گوید: «خیلی از همکاران از ایده ما الگوبرداری کردند و به همین دلیل با قاطعیت می‌توانم بگویم ما در این زمینه حرفه‌ای کار می‌کنیم. پالت‌های رنگی کلاسیک کریسمس معمولاً به رنگ‌های قرمز توت‌فرنگی و سبز تیره جنگلی هستند، مثل گیاهان و گل‌های کریسمس. البته همه اینها با رنگ‌های متالیک، مانند طلایی یا نقره‌ای تکمیل می‌شوند و تضاد شیکی ایجاد می‌کنند.

کلاه بابانوئل، آویزهای درختی و عروسک‌ها از آدم‌برفی تا گوزن‌های بزرگ و تنومند، هر کدام با برچسب قیمت در ویترین مغازه قرار گرفته‌اند. پسرک خردسالی با دست بزرگ‌ترین عروسک بابانوئل مغازه را نشان می‌دهد تا مادر آن را برایش بخرد. می‌گوید هر سال برایش بابانوئل کوچک می‌خرند و به همین دلیل هیچ وقت آرزوهایش برآورده نمی‌شود. این‌بار می‌خواهد با خرید بابانوئل بزرگ آرزویش که داشتن خواهر است برآورده شود. صدای موسیقی توجه همه را به آن طرف خیابان جلب می‌کند؛ جایی که نوازنده آکاردئون یکی از آهنگ‌های معروف شب کریسمس را می‌خواند و پسر جوانی که لباس بابانوئل به تن کرده است همراه حلقه‌های گل و گارلندهای کریسمس با تزئینات و زینت‌های درخت کریسمس در رنگ‌های قرمز، سبز و طلایی نیز طرح نوستالژیک، جذاب و سنتی کریسمس را ایجاد می‌کنند.»

تنوع گوی و ستاره

مشتری‌های داخل مغازه نمی‌توانند درباره گوی‌های رنگی به نتیجه برسند و از فروشنده راهنمایی می‌گیرند. گوی‌ها، ستاره‌ها و ریسه‌ها هم قیمت‌های متنوعی دارند؛ وسایلی که از آنها برای تزئین درخت کاج استفاده می‌شود، اما جالب‌ترین هدیه شب کریسمس، لنگه جوراب بابانوئل است که از ۲۰۰ هزار تومان شروع می‌شود. کلاه بابانوئل، آویزهای درختی و عروسک‌ها از آدم‌برفی تا گوزن‌های بزرگ و تنومند، هر کدام با برچسب قیمت در ویترین مغازه قرار گرفته‌اند. پسرک خردسالی با دست بزرگ‌ترین عروسک بابانوئل مغازه را نشان می‌دهد تا مادر آن را برایش بخرد. می‌گوید هر سال برایش بابانوئل کوچک می‌خرند و به همین دلیل هیچ وقت آرزوهایش برآورده نمی‌شود. این‌بار می‌خواهد با خرید بابانوئل بزرگ آرزویش که داشتن خواهر است برآورده شود. صدای موسیقی توجه همه را به آن طرف خیابان جلب می‌کند؛ جایی که نوازنده آکاردئون یکی از آهنگ‌های معروف شب کریسمس را می‌خواند و پسر جوانی که لباس بابانوئل به تن کرده است همراه با مردم با خواننده همخوانی می‌کنند. لحظه‌های به‌یادماندنی رقم می‌خورد و بازار عکس گرفتن با بابانوئل هم حسابی داغ است. زن، عصازنان خودش را به خواننده می‌رساند و اسکناسی را داخل کلاه می‌اندازد؛ از ارامنه محله جلفاست و برای خرید شب عید به اینجا آمده است. می‌گوید: «سال ۲۰۲۴ سال خوبی نبود. جنگ روسیه و اوکراین و جنگ غزه کام خیلی از مردم دنیا را تلخ کرد. باور کنید وقتی تصاویر مردم غزه و لبنان را می‌دیدم، از ته دل دعا می‌کردم تا قبل از پایان سال میلادی این جنگ متوقف شود. در شب میلاد مسیح دعا می‌کنم سال جدید سال آرامش برای همه مردم دنیا باشد.»

سال ۲۰۲۴ سال خوبی نبود. جنگ روسیه و اوکراین و جنگ غزه کام خیلی از مردم دنیا را تلخ کرد. باور کنید وقتی تصاویر مردم غزه و لبنان را می‌دیدم از ته دل دعا می‌کردم که تا قبل از پایان سال میلادی این جنگ متوقف شود. در شب میلاد مسیح دعا می‌کنم سال جدید سال آرامش برای همه مردم دنیا باشد

عکس‌ها: سجاد صفری

شب سال نو با طعم گاتا

برخلاف مغازه‌ها، قنادی قدیمی و مشهور این خیابان پر از مشتری است. چند میز و صندلی در پیاده‌رو چیده شده و روی صندلی‌ها زنان و مردان و دختران و پسران جوانی که شیرینی سفارش داده‌اند با نوشیدنی گرم، سعی می‌کنند برای چند دقیقه سرما را فراموش کنند. شیرینی مخصوص و معروف سال نو ارامنه با نام «گاتا»، اینجا خیلی مشتری دارد؛ شیرینی‌ای که ترکیبی از لایه‌های خمیری ترد و خوشمزه است. چند مشتری نیز شکلات یا شیرینی‌هایی با مغزهای خمیری سفارش می‌دهند. از بیرون قنادی هم بوی دلچسب قهوه تازه و کیک معروف شکلاتی تمام خیابان را پر کرده است. مرد، فنجان قهوه را سر می‌کشد و با لبخند می‌گوید: «ما دو بار خرید عید انجام می‌دهیم؛ یک‌بار کریسمس و یک‌بار هم عید نوروز. به هر حال سال‌هاست در ایران زندگی می‌کنیم و نوروز جشن ملی همه اقوام ایرانی است و با توجه به اینکه مسیحی هستیم، هر سال شب میلاد حضرت مسیح کنار خانواده جشن می‌گیریم. البته آن‌قدر اجناس مخصوص کریسمس گران شده است که ترجیح دادیم فقط قهوه و گاتا بخوریم و به خانه برگردیم. چند سال قبل درخت کریسمس خریدم و هر سال همان درخت را با وسایلی که از قبل داریم تزئین می‌کنیم و در گوشه خانه قرار می‌دهیم. خیلی از مردم ایران با وجود اینکه مسیحی نیستند اما میلاد مسیح و کریسمس را به ما تبریک می‌گویند و در شادی ما سهیم می‌شوند. آنها به ما محبت دارند.»

ترافیک شبانگاهی هر لحظه بیشتر می‌شود و خودروها آهسته و آرام حرکت می‌کنند، اما صدای بوق و موسیقی جشن درهم آمیخته و چهره‌های خندان در این سرما، به جذابیت این شب‌ها افزوده است. بنا بر رسوم مسیحیان، بچه‌ها صبح کریسمس که از خواب بیدار می‌شوند قبل از هر چیز سراغ درخت کریسمس می‌روند تا هدیه‌های سال نو را از زیر آن بردارند؛ هدیه‌هایی که بسیاری از آنها از مغازه‌های همین خیابان خریداری می‌شوند.

شهرداری بجنورد
اصلاحیه آگهی مزایده
اجاره عرصه پارک جنگلی جاوید
به‌اطلاع متقاضیان مزایده شماره ۵۰۰۳۰۰۵۲۹۷۰۰۰۰۶۶ با موضوع اجاره عرصه واقع در پارک جنگلی جاوید شهرداری بجنورد میرساند تاریخ تحویل و بازگشایی پاکت‌ها به‌شرح ذیل تغییر یافت.
۱- مهلت زمان ارائه پیشنهادات تا ساعت ۱۴ تاریخ ۱۴۰۳/۱۰/۱۰
۲- زمان بازگشایی پاکت‌ها ساعت ۱۴ تاریخ ۱۴۰۳/۱۰/۱۲
شهرداری بجنورد

آگهی دعوت مجمع عمومی عادی به‌طور فوق‌العاده
شرکت تعاونی مسکن کارکنان ستاد مرکزی وزارت بهداشت درمان و آموزش پزشکی
شماره ثبت ۱۰۷۳۸۵ - تاریخ انتشار: ۱۴۰۳/۱۰/۵ - نوبت اول
بدین‌وسیله از اعضای محترم شرکت تعاونی مسکن کارکنان وزارت بهداشت درمان و آموزش پزشکی دعوت به‌عمل می‌آید تا در مجمع عمومی عادی به‌طور فوق‌العاده نوبت اول این تعاونی که رأس ساعت ۱۰:۳۰ صبح روز شنبه مورخ ۱۴۰۳/۱۰/۲۹ در محل ساختمان نصر ۵ واقع در تهران شهرک غرب، خیابان سیمای ایران، طبقه اول، بلوک B، سالن شماره سه برگزار می‌گردد حضور به‌هم رسانند. اعضایی که نمی‌توانند در مجمع فوق حضور یابند تا ۲۴ ساعت قبل از برگزاری مجمع فرصت دارند تا جهت اعطای وکالت به‌همراه وکیل خود و کارت شناسایی به دفتر تعاونی در ساعات اداری مراجعه نمایند. هر عضو و هر شخص غیر عضو وکالت یک عضو را می‌تواند بپذیرد تأیید وکالت‌نامه‌های مذکور با امضای مدیر عامل و عضو هیأت‌مدیره آقای دکتر فضل هاشمی و بازرس و مهر تعاونی معتبر خواهد بود. داوطلبین سمت هیأت‌مدیره و بازرس ۵ روز پس از انتشار آگهی فوق فرصت دارند جهت ثبت‌نام و تکمیل فرم و با در دست داشتن مدارک شناسایی و برگ عدم سوء پیشینه در ساعات اداری به دفتر تعاونی مراجعه و مدارک خود را تحویل نمایند.
دستور جلسه:
۱- گزارش کتبی هیأت‌مدیره و بازرس ۲- طرح و تصویب صورت‌های مالی سال‌های ۱۴۰۰ الی ۱۴۰۲ ۳- انتخاب هیأت‌مدیره و بازرس
هیأت‌مدیره

نوبت اول
آگهی مناقصه عمومی
خرید و نصب پست حفاظت از خوردگی (CPS) و احداث خط اختصاصی تغذیه گازرسانی به گلخانه ظفر
شرکت باغداری و زراعت مشهد (سهامی خاص) در نظر دارد از طریق برگزاری مناقصه عمومی نسبت به خرید و نصب پست حفاظت از خوردگی (CPS) و احداث خط اختصاصی تغذیه گازرسانی به گلخانه ظفر واقع در شهرستان چناران ابتدای جاده اخلمد روبه‌روی روستای خواجه جراح در نوبت اول اقدام نماید. لذا پیمانکاران واجد شرایط که در زمینه فوق دارای تخصص و تجربه کافی می‌باشند، می‌توانند اسناد مناقصه را از تاریخ ۱۴۰۳/۱۰/۰۵ به‌صورت حضوری در محل دفتر شرکت با پرداخت هزینه مربوطه (به‌مبلغ ۰۰۰ ، ۰۰۰ ، ۱۰ ریال)، دریافت و پس از تکمیل، درخواست کتبی خود را با ذکر قیمت حداکثر تا پایان وقت اداری روز شنبه مورخ ۱۴۰۳/۱۰/۱۵ به‌دفتر شرکت واقع در مشهد، بلوار دانشجو، نبش دانشجو ۱۵، ساختمان آرکس، طبقه سوم، واحد ۳۰۳ تحویل نمایند. جلسه مناقصه رأس ساعت ۱۰ صبح روز یکشنبه مورخ ۱۴۰۳/۱۰/۱۶ در محل دفتر شرکت برگزار می‌گردد. حضور متقاضی در جلسه و ارائه سپرده به‌صورت ضمانت‌نامه بانکی یا چک تضمین شده بانکی و یا ارائه فیش واریز نقدی به مبلغ ۰۰۰ ، ۰۰۰ ، ۰۰۰ ، ۱۰ ریال و فرم تکمیل شده شرایط مناقصه الزامی می‌باشد. متقاضیان برای کسب اطلاعات بیشتر می‌توانند با شماره تلفن‌های ۰۹۵۱۰۸۳۵۵۹۰، ۰۹۵۸۰۲۵۳۸۵ و ۰۵۳۸۶۶۱۵۹۳ واحد بازرگانی، تماس حاصل نمایند.
شرکت باغداری و زراعت مشهد

آگهی مناقصه عمومی دو مرحله‌ای
موضوع مناقصه: خرید اقلام parts for "samson" control valve (مطابق با شرح و مشخصات فنی)
ILPC-P-03-001 - نوبت اول
شرکت پتروشیمی ایلام به استناد مجوز صادره از کمیسیون معاملات، در نظر دارد خرید اقلام ILPC-P-03-001 parts for "samson" control valve (مطابق با شرح و مشخصات فنی) درج شده در اسناد مناقصه را از طریق مناقصه عمومی دو مرحله‌ای برگزار نماید. لذا بدین‌وسیله از شرکت‌های واجد شرایط دعوت می‌گردد در صورت تمایل به شرکت در این مناقصه از تاریخ ۱۴۰۳/۱۰/۰۱ به تارنمای شرکت پتروشیمی ایلام به نشانی www.ilampetro.com/ بخش کمیسیون معاملات / زیر بخش مناقصات مراجعه و نسبت به دریافت اسناد مناقصه اقدام و حداکثر تا ساعت ۱۶:۰۰ مورخ ۱۴۰۳/۱۰/۱۰ پاکات الف - ب - ج خود را به‌صورت فیزیکی به یکی از دو آدرس ذیل تحویل دهند:
۱- تهران، میدان شیخ بهایی، پلاک ۱۸، ساختمان رایان و نک، طبقه هفتم، واحد ۷۰۱ - واحد کمیسیون معاملات
۲- ایلام - چوار - نرسیده به روستای آبزا مجتمع پتروشیمی ایلام - ساختمان مدیریت - دبیرخانه کمیسیون معاملات
مبلغ تضمین شرکت در مناقصه: ۱۹،۵۰۰،۰۰۰،۰۰۰ ریال (نوزده میلیارد و پانصد میلیون ریال)
سایر اطلاعات و جزئیات مربوطه در اسناد مناقصه آمده است. در صورت نیاز به کسب اطلاعات بیشتر، مناقصه‌گران می‌توانند با شماره همراه ۰۹۹۱۲۰۵۳۷۵۶ یا شماره تلفن: ۳۸۳۹۰۰۰۰-۰۸۴ داخلی ۴۲۱۵-۲۲۱۳ تماس حاصل فرمایند.
آدرس: ایلام - چوار - نرسیده به روستای آبزا - مجتمع پتروشیمی ایلام
تارنمای شرکت: www.ilampetro.com بخش کمیسیون معاملات / زیر بخش مناقصات
تلفن: ۰۸۴۳۲۷۲۳۹۴۸ - فکس: ۰۸۴۳۲۷۲۳۹۴۸ - کدپستی: ۶۹۳۶۱۵۹۷۰۰
روابط عمومی شرکت پتروشیمی ایلام

آگهی مناقصه عمومی دو مرحله‌ای
موضوع مناقصه: خرید اقلام PARTS FOR INGERSOLL-RAND AIR COMPRESSOR (مطابق با شرح و مشخصات فنی)
PIS 010649 - نوبت اول
شرکت پتروشیمی ایلام به استناد مجوز صادره از کمیسیون معاملات در نظر دارد خرید اقلام PARTS FOR INGERSOLL-RAND AIR COMPRESSOR (PIS 010649) مطابق مشخصات درج شده در اسناد مناقصه را از طریق مناقصه عمومی دو مرحله‌ای برگزار نماید. لذا بدین‌وسیله از شرکت‌های واجد شرایط دعوت می‌گردد در صورت تمایل به شرکت در این مناقصه از تاریخ ۱۴۰۳/۱۰/۰۲ به تارنمای شرکت پتروشیمی ایلام به نشانی www.ilampetro.com/ بخش کمیسیون معاملات / زیر بخش مناقصات مراجعه و نسبت به دریافت اسناد مناقصه اقدام و حداکثر تا ساعت ۱۵:۰۰ مورخ ۱۴۰۳/۱۰/۱۲ پاکات الف - ب - ج خود را به‌صورت فیزیکی به یکی از دو آدرس ذیل تحویل دهند:
۱- تهران، میدان شیخ بهایی، پلاک ۱۸، ساختمان رایان ونک، طبقه هفتم، واحد ۷۰۱ - واحد کمیسیون معاملات
۲- ایلام - چوار نرسیده به روستای آبزا مجتمع پتروشیمی ایلام - ساختمان مدیریت - دبیر خانه کمیسیون معاملات
مبلغ تضمین شرکت در مناقصه: ۷/۰۰۰/۰۰۰/۰۰۰ ریال (هفت میلیارد ریال)
سایر اطلاعات و جزئیات مربوطه در اسناد مناقصه آمده است. در صورت نیاز به کسب اطلاعات بیشتر مناقصه‌گران می‌توانند با شماره همراه ۰۹۹۱۲۰۵۳۷۵۶ یا شماره تلفن: ۳۸۳۹۰۰۰۰-۰۸۴ داخلی ۴۲۱۵-۲۲۱۳ تماس حاصل فرمایند.
آدرس: ایلام - چوار نرسیده به روستای آبزا مجتمع پتروشیمی ایلام
تارنمای شرکت: www.ilampetro.com / بخش کمیسیون معاملات / زیر بخش مناقصات
تلفن: ۰۸۴۳۸۳۹۰۰۰۰ داخلی ۴۲۱۵-۲۲۱۳ فکس: ۰۸۴۳۲۷۲۳۹۴۸ کدپستی: ۶۹۳۶۱۵۹۷۰۰
روابط عمومی شرکت پتروشیمی ایلام

آگهی فراخوان شناسایی و ارزیابی کیفی مناقصه‌گران
موضوع مناقصه: دویست هزار عدد پالت پلاستیکی به ابعاد ۱۵۰×۱۱۰۰×۱۳۰۰ و وزن ۱۸/۵ کیلوگرم
شماره مناقصه: PIS-030484 - نوبت اول
شرکت پتروشیمی ایلام به استناد مجوز صادره از کمیسیون معاملات، در نظر دارد دویست هزار عدد پالت پلاستیکی به ابعاد ۱۵۰×۱۱۰۰×۱۳۰۰ و وزن ۱۸/۵ کیلوگرم PIS-030484 مطابق مشخصات درج شده در اسناد مناقصه، مطابق با شرح و مشخصات فنی را از طریق مناقصه عمومی دو مرحله‌ای با ارزیابی کیفی انجام نماید.
لذا بدین وسیله از شرکت های واجد شرایط دعوت می گردد در صورت تمایل به شرکت در این مناقصه، از تاریخ ۱۴۰۳/۱۰/۰۳ به تارنمای شرکت پتروشیمی ایلام به نشانی www.ilampetro.com / بخش کمیسیون معاملات / زیر بخش مناقصات مراجعه و نسبت به دریافت اسناد ارزیابی کیفی اقدام و حداکثر تا ساعت ۱۶:۰۰ مورخ ۱۴۰۳/۱۰/۱۵ پاکت ارزیابی کیفی را به‌صورت فیزیکی یا (CD/FLASHMEMORY) به یکی از دو آدرس ذیل تحویل دهند:
۱- تهران، میدان شیخ بهایی، پلاک ۱۸، ساختمان رایان و نک، طبقه هفتم، واحد ۷۰۱ - واحد کمیسیون معاملات
۲- ایلام - چوار - نرسیده به روستای آبزا مجتمع پتروشیمی ایلام - دبیرخانه کمیسیون معاملات
میزان تضمین شرکت در مناقصه پس از ارزیابی کیفی مناقصه‌گران اعلام خواهد شد.
سایر اطلاعات و جزئیات مربوطه در اسناد مناقصه آمده است. در صورت نیاز به کسب اطلاعات بیشتر، مناقصه‌گران می‌توانند با شماره همراه ۰۹۹۱۲۰۵۳۷۵۶ یا شماره تلفن: ۳۸۳۹۰۰۰۰-۰۸۴ داخلی ۴۲۱۵-۲۲۱۳ تماس حاصل فرمایند.
آدرس: ایلام - چوار - نرسیده به روستای آبزا - مجتمع پتروشیمی ایلام
تارنمای شرکت: www.ilampetro.com / بخش کمیسیون معاملات / زیر بخش مناقصات
تلفن: ۰۸۴۳۸۳۹۰۰۰۰ داخلی ۴۲۱۵-۲۲۱۳ فکس: ۰۸۴۳۲۷۲۳۹۴۸ کدپستی: ۶۹۳۶۱۵۹۷۰۰
روابط عمومی شرکت پتروشیمی ایلام

اخبار

وزیر ارتباطات و فناوری اطلاعات:

کیفیت توسعه خدمات فدای سرعت نشود

وزیـر ارتباطـات و فنـاوری اطلاعـات در مراسـم امضـای تفاهم‌نامه‌های شـرکت مخابرات با اپراتورها و شـرکت‌های سـروکو (شـرکت‌های توزیع کننده اینترنت به مصرف کننده نهایی)، اسـتفاده مشـترک از دارایی‌های ملـی در اختیار شـرکت مخابرات بـرای ارائه خدمت به مـردم را نمونه‌ای از «وفـاق» در دولت چهاردهـم عنوان کرد.

بـه گزارش «ایران»، ستار هاشـمی با اشـاره به تغییـر رویکـرد مخابرات از سـیم و کابل بـه خدمت کیفـی، افـزود: این تغییر نگاه ارزشـمند اسـت امـا مراقبت کنیـد در این توسـعه خدمات کیفیت فدای سـرعت نشـود و از طـرف دیگـر، مـردم دچـار سـردرگمی بین اپراتورهـا و شـرکت‌های ارائه‌کننـده خدمت نشـوند.

وزیـر ارتباطـات با اشـاره به تغییـر نـگاه وزارت ارتباطات از «پوشـش» به «اتصـال» در دوره کنونـی، افـزود: دلیل این نگاه این اسـت کـه باید این خدمت دسـت مردم را بگیرد و باید حال مـردم را خوب کند و صرف اینکه شـعار دهیم یا تفاهم‌نامـه امضا کنیم، کافی نیست. هاشـمی با اشـاره به توسـعه زیرسـاخت‌های تعامل نزدیک با مردم همزمان با توسعه خدمات گفـت: باید ببینیـم وضعیت ما در این بخش چطور اسـت و متناسـب با خدمـات، سـامانه‌هایی برای تعامـل با مردم در شـأن ملت‌مان داشـته باشیم. هاشـمی در پایان سـخنان خود به رئیس سـازمان تنظیم مقررات و ارتباطـات رادیویی مأموریت داد که ضمن تسـهیل‌گری امـور با یک نگاه تعاملـی، هم‌افـزا و البته با جدیـت در نظارت، موضوع مهـم ارائه خدمت به مـردم را پیگیری کند.

بر اسـاس این گزارش، در این مراسـم شـرکت مخابرات با چنـد اپراتور و ۱۶ شـرکت ارائه دهنـده خدمات ارتباطـات ثابت برای اجـرای فیبر نوری منازل و کسـب و کارهـا تفاهم‌نامه و قرارداد همـکاری امضا کرد. همچنین بـه منظـور راه‌انـدازی مراکـز داده، تفاهم‌نامه‌ای نیـز با سـازمان فناوری اطلاعات به امضا رسـید.

چاه‌های نفتی ایران هوشمند می‌شوند

معـاون علمـی و فنـاوری رئیس جمهـوری در مراسـم رونمایـی از مرکـز مدیریـت همزمان چاه، مخـزن و تأسیسـات گفت: با رونمایـی از اولین مرکـز WRFM (مرکز مدیریت همزمـان چاه، مخزن و تأسیسـات) نفت کشـور، یـک گام اساسـی بـرای عبـور از هـوش تجـاری و ورود به هوش مصنوعی در نفت برداشـته شـد.

به گزارش ایسـنا، حسـین افشـین افزود: سـال آینـده اولین چـاه نفتی کشـور که مجهز به هـوش مصنوعی خواهد بـود، در میدان نفتی سـپهر و جفیر در خوزسـتان رونمایی می‌شـود. وی یادآور شـد: همچنین اولین پالایشگاه هوشـمند کشـور در قشـم در حال آماده‌سازی است.

وی اظهـار کـرد: تا یک‌سـال آینده هـوش مصنوعی بـه این مرکـز اضافه خواهـد شـد تـا بـا بهره‌گیـری از آن، راهکارهـای مورد نیـاز ارائه شـود. کشـورهای همسـایه چنین پروژه‌هایی را با اسـتفاده از توان شـرکت‌های بین‌المللـی انجـام می‌دهنـد، اما در ایـران با تـوان داخلی انجام شـده است.

فعال‌سازی 5G برای گوشی‌های سامسونگ

مدیرعامـل رگولاتوری در نمایشـگاه تلکام با اشـاره بـه گفت‌وگوهایی که بـا سـازندگان تلفن همراه برای فعال‌سـازی 5G در موبایل‌ها انجام شـده اسـت، از فعال‌سـازی تدریجی این قابلیت برای گوشـی‌های سامسـونگ خبر داد.

حمید فتاحی درباره توسـعه شـبکه 5G در کشـور گفت: اگر آنتن‌ها نسل پنجم شـود اما اسـتفاده از آن بـرای کاربـران امکان‌پذیر نباشـد، مردم از آن بهـره‌ای نمی‌برند. بیشـترین گوشـی‌هایی که مـردم از آنها اسـتفاده می‌کننـد از برند سامسـونگ اسـت. به همیـن دلیل به صـورت خاص با سامسـونگ گفت‌وگـو کرده‌ایم و این شـرکت تعهد داده اسـت از ابتدای سـال میلادی جدید این قابلیت روی گوشـی‌های سامسـونگ باز شـود. بـرای گوشـی‌هایی که پیش از این تاریخ فروخته شـده‌اند نیز قرار اسـت یک برنامـه زمان‌بندی مشـخص ارائـه دهد تـا قابلیت 5G گوشـی‌های قبلـی نیز بـه مرور در ایـن برنامه زمانی فعال شـود.

طبق آمار غیررسمی، ۹۱ درصد از گوشـی‌های وارداتی سامسونگ با قابلیت 5G امـکان اسـتفاده از این فناوری در ایران را ندارنـد. همچنین حدود ۵۰ درصـد تلفن‌های هوشـمند فعال در شـبکه تلفن همراه ایـران متعلق به سامسونگ است.

درخشش تیم ملی روباتیک در چین

تیـم ملـی روباتیـک صنعتی ایـران بـا مدیریت سـتاد هـوش مصنوعی، لیزر و کوانتـوم معاونت علمی، فنـاوری و اقتصاد دانش بنیـان، موفق به کسـب یک مدال طلا و یک مدال نقره شـد. همچنیـن درمجموع تیمی، عنـوان تیم برتر مسـابقات را کسـب کرد. تیـم ملی روباتیک در سـومین دوره مسـابقات کشـورهای عضو سـازمان همکاری شـانگهای که از ۲۵ تا ۲۸ آذرمـاه سـال جـاری بـه میزبانی کشـور چین برگـزار شـد، موفق به کسـب این افتخـارات شـد. داوود زارع، مربی تیـم ملی روباتیـک اظهار داشـت: بـرای ۱۵ کشـور حاضر در ایـن مسـابقات جای شـگفتی بود که ایـران در دانش‌هـای مرتبط بـا فناوری‌های نویـن، برتری قابـل توجهی دارد. وی همچنیـن بـه اهمیت کاربسـت فناوری‌های نویـن، بویژه هوش مصنوعی و کوانتوم در فرآیندهای زیرسـاختی کشـور اشـاره کـرد و افزود: ایـن فناوری‌هـا می‌توانند به حـل ابرچالش‌هـای ناتـرازی در حوزه‌هایی نظیـر بـرق، گاز، سـوخت و آب کمک شـایان توجهی کنند.

تعطیلات کریسمس در فضا

جشـن کریسـمس و تعطیـلات بـرای فضانـوردان در ایسـتگاه فضایـی بین‌المللـی (ISS) تقریبـاً شـبیه روی زمیـن اسـت امـا تفاوت‌هایی هم وجـود دارد کـه از آن می‌توان به نبـود جاذبه و نوع مواد غذایی اشـاره کرد که آنهـا می‌تواننـد بخورند.

به گزارش ایسـنا، ۷ خدمه فعلی ایسـتگاه فضایی بین‌المللی، عکس‌های جشـن خود را در ایستگاه فضایی در فاصله حدود ۲۵۰ مایلی بالای زمین به اشـتراک گذاشـته‌اند. نیک هیگ (Nick Hague) فضانورد ناسا که در ماه سـپتامبر به ایسـتگاه فضایی بین‌المللی رسـید، تصویری از چهار فضانورد امریکایـی که لباس جشـن خود را پوشـیده‌اند، همراه با یک پیام منتشـر کـرده که در آن آمده اسـت: امسـال جشـن و تعطیلات ما تلخ و شـیرین اسـت. بـا وجودی که به اشـتراک گذاشـتن ایـن فرصت شـگفت‌انگیز از زندگـی در فضـا واقعـاً فوق‌العاده لذتبخش اسـت، امـا عمیقـاً دلم برای خانواده و دوسـتانم روی زمین تنگ شـده است.

عکس: president.ir

مزایای اقتصادی و تکنولوژیک آزادسازی واتس‌اپ و گوگل پلی چیست؟

کسب و کارها؛ برندگان گام اول رفع فیلترینگ

گزارش

میترا جلیلی
دبیر گروه فناوری

روز گذشـته درحالی سومین جلسه شـورای‌عالی فضای مجازی در دولت چهاردهم برگزار شـد که کاربران بیش از همیشه چشم به راه خروجی آن بودنـد. درنهایت اعلام خبـر رفع فیلتر دو پلتفرم «گوگل‌پلی» و «واتس‌اپ»، موجی از خوشـحالی را در میان کاربران ایجاد کرد، هرچند برخی تلاش کردند این موفقیت دولت چهاردهـم را کوچک و کم‌اهمیت جلوه دهند.

دولت سیزدهم نتوانست دولت چهاردهم موفق شد

واقعیـت ایـن اسـت که بـا وجـود موانع و چالش‌هـای بسـیار، ماجـرای فیلترینـگ بـه ایسـتگاهی جدیـد رسـیده و بـا عـزم جـدی دولـت چهاردهـم، سـرانجام رفع محدودیت‌هـای فضای مجـازی کلید خورد و در اولیـن گام، قرعه به نـام «گوگل‌پلی» و «واتـس‌اپ» افتاد.

رفع فیلتر گوگل‌پلی که با رای مثبت اکثریت اعضـای شـورای عالـی فضـای مجـازی به سرانجام رسید و البته برخی تلاش می‌کنند آن را کم‌اهمیـت جلـوه دهنـد، موضوعـی اسـت که وزیر ارتباطات دولت سـیزدهم از پس آن برنیامد. گـواه این ادعا نیز مصاحبه کوتـاه عیسـی زارع‌پـور در ۱۹ مـرداد ۱۴۰۳ اسـت که اعتراف کـرده از پس رفـع فیلتر گوگل‌پلـی برنیامده اسـت. وی گفتـه بود: هرکاری کردیم، نشـد یوتیوب و گوگل‌پلی را رفع فیلتر کنیـم. دولت البتـه همچنان بر عهـد خود با مردم اسـتوار اسـت و با وجود همه دشـواری‌ها و چالش‌ها، قرار اسـت در گام‌های بعدی طرح خـود، محدودیت‌های سـایر پلتفرم‌ها را نیز بـردارد. رفع فیلتر این دو پلتفـرم از آنجا اهمیت بیشـتری دارد که تاکنون سابقه نداشـته پلتفرمی برای مدتی طولانـی فیلتـر باشـد و شـاهد رفـع فیلتر آن شـویم و این گـره تنها به دسـت دولت چهاردهـم باز شـده اسـت که ایـن، خود یـک رکورد محسـوب می‌شـود. البتـه باید گفـت تلگرام یک‌بـار در دی مـاه ۹۶ بعد از ناآرامی‌هـا فیلتـر شـد که ایـن محدودیت تنها یک هفته طول کشـید و رفع فیلتر شد، اما تاکنون شـاهد رفع فیلتـر پلتفرم‌هایی بـا محدودیت‌هـای طولانـی نبوده‌ایـم، به عنوان مثال تلگرام از ۱۰ اردیبهشـت سـال ۹۷ تاکنون مسـدود است.

رفع فیلتر با همراهی شورای عالی فضای مجازی

به دنبال انتشـار خبر رفع فیلتر «گوگل‌پلی» و «واتـس‌اپ»، وزیـر ارتباطـات و فنـاوری اطلاعـات گفت: بـا همراهـی خیلی خوب اعضـای حقیقـی و حقوقـی شـورای عالی فضـای مجـازی، دو سـکوی گـوگل پلـی و واتساپ برای امـکان دسترسـی های بین المللی مـردم رفع فیلتر شـد. چیزی که در ادامـه در دسـتور کار داریم، این اسـت که جلسـات کارشناسـی را بـا نـگاه تحلیلی و توجه بـه حمایـت از ظرفیت‌هـای داخلی مـورد توجه قـرار دهیم.

گام بزرگ دولت وفاق ملی

احمد معتمـدی، وزیر ارتباطـات و فناوری اطلاعـات دولـت اصلاحـات هـم در ایـن بـاره در گفت‌وگـو بـا «ایـران»، رفـع ایـن محدودیت‌ها را گامی بسـیار مثبت دانست و گفـت: این امـر نشـان از تحقـق یکی از وعده‌هـای دولـت وفاق ملـی دارد.

وی افزود: با وجـود اختلاف نظرهای زیاد در شـورای عالی فضای مجازی، شخص رئیس جمهوری، وزیـر ارتباطـات و وزرای دیگر در این مسیر تلاش بسـیاری کردند و سرانجام با همکاری سـران سـه قـوا، اولیـن گام در رفـع فیلتر برداشـته شـد. البتـه مخالفان هم قصد ایجاد مزاحمـت برای مردم ندارند و تنها جنبه‌های امنیتی و فرهنگی را از زاویه دیگـری می‌بینند.

معتمـدی با اشـاره بـه تلاش‌هـای دولت برای متقاعد کردن مخالفان رفع فیلترینگ یـادآور شـد: ازآنجا کـه معمولاً در شـورای عالی فضای مجـازی، همه مسـائل در یک جلسـه یکـی، دو سـاعته حل نمی‌شـود، پیش از جلسـه، لابی‌های زیـادی در قالب گزارش‌هـای توجیهـی و صحبت بـا افراد، انجام شـد تـا نگرانی‌هـا دربـاره فرهنگ و امنیت کشـور در صـورت رفـع فیلترینگ، برطـرف شـود. به گفتـه وزیـر ارتباطـات دولـت اصلاحـات، ماجـرای فیلترینـگ آنقدر شـور شـده اسـت که حتـی برخی از اصولگرایان هم بـه این موضوع انتقاد دارند و معتقدنـد درحالـی که بیـش از ۸۰ درصد مـردم از فیلترشـکن اسـتفاده می‌کننـد، فیلترینگ بی‌معناسـت. بنابرایـن رفع این محدودیت‌هـا کاملاً عقلانی اسـت.

رفع فیلترینگ گام به گام

معتمـدی یـادآور شـد: رفـع فیلترینگ که طبـق گفته وزیر ارتباطـات، گام به گام انجام می‌شـود، با تلاش دولـت ادامـه‌دار خواهد بود و معتقدم در گام‌های بعدی، محدودیت شبکه‌های پرطرفدار دیگر همچون تلگرام و یوتیوب هم برداشته خواهد شـد. امیدوارم این اتفـاق زودتر بیفتد تا دیگـر مردم مجبور نباشند سراغ فیلترشکن‌ها و دور زدن شبکه برونـد چرا که معتقدم ایـن موضوع، امنیت کشـور را به خطر می‌اندازد.

تنها راه حمایت انحصار نیست

ایـن اسـتاد دانشـگاه با اشـاره بـه اینکه دو پلتفـرم گوگل‌پلی و واتس‌اپ از شـهریور ۱۴۰۱ تاکنـون فیلتر بـوده اسـت، اظهار کـرد: از اول نباید موضـوع فیلترینگ کـه به راحتی قابل رفع بود، به یک مسـأله بزرگ کشـوری تبدیل می‌شـد. ولی در شرایط کنونی، باید از تلاش دولت و شخص رئیس جمهوری برای پافشـاری بر حق مردم و پا گذاشتن در مسیر رفع فیلترینـگ، قدردانی کرد.

وی بـا غلـط خوانـدن ایـن تفکر کـه همه چیـز بایـد داخلی باشـد، گفت: ایـن نگاه، هیـچ رشـدی بـرای پلتفرم‌هـای داخلی به دنبـال نـدارد. من هـم خواسـتار حمایت از پلتفرم‌هـای داخلی هسـتم ولـی تنها راه حمایت، انحصار نیسـت. معتمـدی افزود: اختصاص بودجـه، تأمین زیرسـاخت‌های مـورد نیـاز و ارائـه بسـته‌های تشـویقی به کاربرانی کـه از پلتفرم‌های داخلی اسـتفاده می‌کننـد، راهکارهایـی بـرای حمایـت از شـبکه‌های اجتماعـی داخلی اسـت.

> رفع فیلتر گوگل‌پلی که با رای مثبت اکثریت اعضای شورای عالی فضای مجازی به سرانجام رسید و البته برخی تلاش می‌کنند آن را کم‌اهمیت جلوه دهند، موضوعی است که وزیر ارتباطات دولت سیزدهم از پس آن برنیامد

استقبال از رفع فیلتر گوگل‌پلی

سـینا تفنگچـی پژوهشـگر حـوزه هـوش مصنوعی با اسـتقبال از رفع فیلتر گوگل‌پلی به عنوان یک بـازار مرجـع بین‌المللی برای دانلـود اپلیکیشـن‌ها و همچنیـن دریافت به روزرسـانی توسط دسـتگاه‌های اندرویدی و همچنیـن واتـس‌اپ، گفت: ایـن یک گام مثبـت در مسـیر رفـع فیلترینـگ اسـت و امیدوارم در آینده‌ای نزدیک شاهد رفع فیلتر دیگر پلتفرم‌های مسـدود شـده نیز باشیم.

به اعتقـاد وی، فیلتـر گوگل‌پلی هیچ کمکی بـه بازارهـای داخلی نکـرده و ازسـوی دیگر مدیـران شـبکه‌های اجتماعـی داخلی نیز همگـی در رسـانه‌ها اذعـان داشـته‌اند که هرقدر فیلترینگ ادامه دار شـود، آنها بیشتر متضرر خواهند شـد. بنابراین صحبت‌هایی مبنـی بر اینکـه بخشـی از فیلترینـگ برای حمایـت از پلتفرم‌هـای داخلـی بـوده، موضوعـی کاملاً مردود اسـت.

ایـن پژوهشـگر حـوزه هـوش مصنوعـی یادآورشد: شـاید بخشی از اپ‌های ارائه شده در گوگل‌پلی نامناسـب باشـد یا مشـکلاتی داشـته باشـد اما ایـن مـوارد با اسـتفاده از سیسـتم گزارش دهی، بسـادگی قابل حل شـدن اسـت. در صـورت مشـاهده چنین اپ‌هایـی، کاربـران می‌تواننـد موضـوع را گزارش دهند تا مسـأله حل شـود. تفنگچی افزود: در نمونه‌های داخلی هم وضعیت گل و بلبل نیسـت و گاه مواردی دیده می‌شود که می‌تـوان آنها را گـزارش داد.

از نـگاه این فعـال حوزه هـوش مصنوعی، با رفـع فیلتر گوگل‌پلـی، عمـلاً از چالش‌های بسـیاری کـه کاربـران بـا آن مواجـه بودند جلوگیری می‌شـود. بـه گفتـه تفنگچی، در شـرایط فیلترینـگ، نـه تنها دسترسـی به این بـازار معتبر بین‌المللـی امکانپذیر نبود، بلکـه شـبکه‌های اجتماعـی داخلـی هـم رشـد نکردنـد. در صورتـی که با رفـع فیلتر گوگل‌پلـی، پلتفرم‌هـای داخلـی می‌توانند در این بسـتر بین‌المللی حضور یابند و رشد کننـد. حضـور پلتفرم‌ها و اپلیکیشـن‌های داخلـی در بازاری ماننـد گوگل‌پلی، می‌تواند منجر بـه جـذب مخاطـب بین‌المللی هم شـود که یک اتفاق خوب در دولت چهاردهم محسـوب می‌شود.

به روزرسانی یک واقعیت انکارناپذیر

وی افـزود: یکـی دیگـر از دلایلـی کـه رفـع گوگل‌پلـی بـرای کاربـران اهمیـت زیـادی دارد، ایـن اسـت کـه ازیـن پـس می‌توانند دیوایس‌هـای خود را بدون نیـاز به اتصال به وی پی ان، آپدیت و به روزرسانی کنند. ازآنجا کـه اپل، خـودش هم مـا را فیلتـر و تحریم کرده، بنابراین تمایل مردم به اندروید بسـیار بیشـتر اسـت و عمده کاربران ایرانـی از این سیسـتم عامل اسـتفاده می‌کنند. به گفته این پژوهشـگر هوش مصنوعی، به روزرسانی اپلیکیشـن‌های تخصصی این دسـتگاه‌های اندرویـدی را الزامـاً نمی‌توانیـد در بازارهای داخلی ازجمله کافه بازار یا مایکت پیدا کنید و با رفع فیلتـر گوگل‌پلی، یکی از دغدغه‌های کاربـران در این زمینه، برطرف شـد.

تفنگچـی افـزود: اهمیـت بـه روزرسـانی، تنهـا منحصر بـه گوشـی‌ها نیسـت وهمه دسـتگاه‌های هوشـمند متصل به سیستم عامـل اندرویـد، نیازمنـد ایـن آپدیت‌هـا هسـتند. با اتصال بدون فیلتر به گوگل‌پلی، کاربـران می‌تواننـد آپدیت‌هـای جدیـد را بـرای تلویزیون‌های هوشـمند، یخچال‌های هوشـمند و... به راحتی دریافت کنند. وی با اشـاره به اینکه یکی از گام‌های اساسـی برای بهبـود کیفیت اینترنـت، رفع فیلتـر به طور کامل اسـت، یادآورشـد: فیلترینگ با ایجاد محدودیت‌هـای مختلـف، باعـث کاهـش کیفیت اینترنت شـده اسـت.

تعامل بین‌المللی تجار با واتس‌اپ

این فعـال هوش مصنوعی همچنیـن از رفع فیلتر واتس‌اپ نیزاسـتقبال کرد و افزود: این رفـع فیلتـر می‌توانـد بـه تجـار و بازرگانان کمک شـایان توجهـی کند چراکه بسـیاری از آنها از قابلیت صوتی این شـبکه اجتماعی بـرای تعامل جهانی و بین‌المللـی خود بهره می‌گرفتنـد. به هرحـال وجـود ۲/۸ میلیارد کاربـر واتس‌اپ، قابلیتی بسـیار بـالا برای کسب و کارها محسـوب می‌شود و رفع فیلتر آن می‌توانـد تا حد زیادی کارگشـا باشـد.

آگهی مناقصه عمومی تجدید شده
شماره: ۱۴۰۳/۳۱/ع

شرکت معدنی و صنعتی گل گهر (سهامی عام) در نظر دارد پروژه "بهنگام‌رسانی پایگاه داده GIS سایت‌های ۱ و ۲ گل‌گهر و ایجاد پایگاه داده سایر سایت‌ها و اجرای سامانه GIS بر بستر Web" خود را از طریق برگزاری مناقصه عمومی به شرکت مهندسین مشاور واجد شرایط و دارای گواهی‌نامه صلاحیت ارائه خدمات مشاوره با رتبه حداقل ۲ در رشته سیستم اطلاعات مکانی GIS یا دارای گواهی‌نامه صلاحیت ارائه خدمات انفورماتیک با رتبه حداقل ۲ در رشته تولید و پشتیبانی نرم‌افزارهای سفارش مشتری از سازمان مدیریت و برنامه‌ریزی کشور واگذار نماید. لذا متقاضیان می‌توانند جهت اخذ اسناد اصلاحی مناقصه به آدرس الکترونیکی WWW.GEG.IR بخش مناقصه و مزایده مراجعه نموده و اسناد مذکور را به‌همراه فرم پرسشنامه ارزیابی تأمین‌کنندگان دانلود نمایند. آخرین مهلت تحویل پاکات ساعت ۱۴ روز شنبه مورخ ۱۴۰۳/۱۰/۲۲ در محل دفتر کمیسیون معاملات مجتمع و یا دبیرخانه دفتر مرکزی تهران می‌باشد. ضمناً بازدید از محل اجرای موضوع مناقصه روز یک‌شنبه مورخ ۱۴۰۳/۱۰/۱۶ مقرر شده است. شرکت معدنی و صنعتی گل گهر در قبول یا رد هر یک از پیشنهادات بدون نیاز به ذکر دلیل و بدون جبران خسارت مختار می‌باشد.

کمیسیون معاملات شرکت معدنی و صنعتی گل گهر

آگهی مناقصه شماره ب -۸۰ - ۱۴۰۳

مناقصه‌گزار: صنایع شهید چمران
موضوع: صنایع شهید چمران در نظر دارد نسبت به خرید کامل قطعات (شامل مراحل لیزر، جوشکاری، ماشینکاری، مونتاژ و رنگ) از پیمانکاران واجد شرایط اقدام نماید.
تحویل اسناد مناقصه: طی دو هفته از انتشار آگهی
اوقات تحویل اسناد مناقصه: روزهای شنبه الی چهارشنبه از ساعت ۸ الی ۱۶
تضمین شرکت در مناقصه: معادل ۵٪ قیمت پیشنهادی و به‌صورت ضمانت‌نامه بانکی، چک تضمین شده بانکی و یا واریز نقدی
هزینه آگهی به‌عهده برنده/برندگان مناقصه می‌باشد.
داشتن گواهی‌نامه سمتای مرتبط با حوزه فعالیت جهت شرکت‌کنندگان در مناقصه الزامی است.
مناقصه‌گزار در رد یا قبول تمام و یا هر یک از پیشنهادها مختار می‌باشد.
مشخصات دقیق تکمیلی طبق اسناد تحویلی می‌باشد.
جهت کسب اطلاعات بیشتر با شماره تلفن ۷۷۰۰۶۴۲۰ و موبایل ۰۹۱۸۳۷۷۰۶۶۹ تماس حاصل فرمایید.

ردیف	کد قطعه	تعداد	شرح خدمات
۱	Cb-03-1	۱۰۰۰ عدد	لیزر و جوشکاری و ...
۲	Cb-03-2	۱۰۰۰ عدد	لیزر وجوشکاری و ...
۳	۱۱-۲۰-۰۰	۴۰۰۰ عدد	تزریق پلاستیک و ورق کاری و ...
۴	Cs-01-01-01-00	۲۰۰۰ عدد	تزریق پلاستیک و ورق کاری و ...

آگهی مناقصه شماره ب -۸۱ - ۱۴۰۳

مناقصه‌گزار: صنایع شهید چمران
موضوع: صنایع شهید چمران در نظر دارد خدمات لیزر مجموعه قطعات خود به تعداد ۲۰/۰۰۰ قطعه را به پیمانکاران واجد شرایط واگذار نماید.
تحویل اسناد مناقصه: طی دو هفته از انتشار آگهی
اوقات تحویل اسناد مناقصه: روزهای شنبه الی چهارشنبه از ساعت ۸ الی ۱۶
تضمین شرکت در مناقصه: معادل ۵٪ قیمت پیشنهادی و به‌صورت ضمانت‌نامه بانکی، چک تضمین شده بانکی و یا واریز نقدی
هزینه آگهی به‌عهده برنده/برندگان مناقصه می‌باشد.
داشتن گواهی‌نامه سمتای مرتبط با حوزه فعالیت جهت شرکت‌کنندگان در مناقصه الزامی است.
مناقصه‌گزار در رد یا قبول تمام و یا هر یک از پیشنهادها مختار می‌باشد.
مشخصات دقیق تکمیلی طبق اسناد تحویلی می‌باشد.
جهت کسب اطلاعات بیشتر با شماره تلفن ۷۷۰۰۶۴۲۰ و موبایل ۰۹۳۰۷۰۴۶۳۸۶ تماس حاصل فرمایید.

آگهی دعوت مجمع عمومی عادی بطور فوق العاده
شرکت تعاونی مسکن کارکنان سازمان زندانهای کشور
به شماره ثبت ۵۰۰۵۱ وشناسه ملی ۱۰۱۰۰۹۵۲۱۹۶ (نوبت اول)
بدینوسیله از کلیه اعضا دعوت میشود در جلسه عادی بطور فوق العاده که راس ساعت ۱۴ روز یکشنبه مورخ ۱۴۰۳/۱۰/۳۰ در محل شهرزیبا سالن ورزشی کانون اصلاح وتربیت برگزار می گردد حضور بهم رسانند ودر صورت عدم امکان حضور می تواند نماینده خود را انتخاب و در ساعت اداری با مراجعه به هیات مدیره کتبا معرفی نمایند. رسیدگی به صحت برگه های نمایندگی به عهده بازرس شرکت می باشد.
بدین منظور عضو متقاضی اعطای نمایندگی باید حداکثر ظرف ۱۰ روز به تعاونی مراجعه ونماینده خود را کتبا معرفی نماید.
دستور جلسه:
۱ - استماع گزارش هیات مدیره و بازرس
۲ - انتخاب هیات مدیره وبازرس
۳ - رسیدگی واتخاذ تصمیم در خصوص صورتهای مالی سال ۱۳۹۹ تا ۱۴۰۲
هیات مدیره

نوبت دوم
آگهی مناقصه عمومی دو مرحله‌ای
۱-نام دستگاه مناقصه‌گزار: شرکت سنگ آهن مرکزی ایران - بافق
۲-موضوع مناقصه: احداث باند دوم بزرگراه بافق - کوشک - بهاباد محدوده پارک بیشه در تا تقاطع پل راه‌آهن
۳-نحوه خرید اسناد مناقصه: به‌صورت اینترنتی براساس شرایط مندرج در سایت WWW.ICIOC.ir
۴-مبلغ و نوع تضمین شرکت در مناقصه: ضمانت‌نامه بانکی یا واریز مبلغ تضمین به‌حساب شماره ۰۱۰۵۱۸۱۷۶۶۰۰۹ بانک ملی شعبه آهن شهر بافق به مبلغ پانزده میلیارد و چهارصد و چهار میلیون ریال
۵-زمان فروش اسناد: از تاریخ ۱۴۰۳/۱۰/۰۳ لغایت ۱۴۰۳/۱۰/۱۱
۶-شرایط شرکت در مناقصه: داشتن حداقل رتبه ۴ رشته راه و ترابری از معاونت برنامه‌ریزی و نظارت راهبردی ریاست جمهوری و دارای ظرفیت آزاد
۷-زمان تحویل اسناد مناقصه: تا ساعت ۱۴:۰۰ روز شنبه مورخ ۱۴۰۳/۱۰/۲۲
۸-محل تحویل اسناد مناقصه: یزد - میدان امام حسین (ع) - ابتدای بلوار شهید بهشتی - شرکت سنگ آهن مرکزی ایران (سهامی خاص) -دبیرخانه کمیسیون معاملات - تلفن تماس: (۰۳۵۳۶۲۸۵۶۳۰)
جهت کسب اطلاعات بیشتر با شماره تلفن ۰۳۵۳۱۴۵۴۴۴۱ و ۰۳۵۳۱۴۵۴۴۳۷ تماس حاصل نمایید.
شرکت سهامی خاص سنگ آهن مرکزی ایران-بافق

IRAN DAILY
www.newspaper.iran-daily.com
021-88500601-4

خراسان شمالی میزبان سفر دوروزه هیأت دولت چهاردهم است

محرومان در کانون توجه رئیس‌جمهوری

ایـران زمین – امروز چهارشـنبه پنجم دی‌ماه خراسـان شـمالی مقصد دومین سفر استانی رئیس‌جمهـوری اسـت، مقصـدی کـه بـه تعبیـر معـاون ارتباطات و اطلاع‌رسـانی دفتر رئیس‌جمهـوری حامل یک پیـام ویژه و مهم اسـت «اسـتان‌های محـروم و کم‌برخـوردار در کانـون توجه دکتر پزشـکیان قـرار دارند، عدالـت و انصـاف فقط وعده نیسـت.»

رئیس‌جمهـوری از طریـق فـرودگاه بجنـورد وارد خراسان‌شـمالی می‌شـود و مـردم اسـتان بی‌واسـطه با دکتر مسـعود پزشکیان دیـدار می‌کننـد تـا از نزدیـک مشـکلات و خواسته‌های‌شـان را مطـرح کننـد.

امـا پیـش از سـفر رئیس‌جمهـوری برخی از اعضای کابینه دولت چهاردهم با سـفر به این استان و حضور میدانی در شـهرها و روستاها از نزدیـک در جریـان مسـائل، مشـکلات و اولویت‌هـای این اسـتان قـرار گرفتند.

عبدالکریـم حسـین‌زاده معـاون رئیس‌جمهـوری در امـور توسـعه روسـتایی و مناطـق محروم کشـور کـه روز گذشـته به خراسـان شـمالی سـفر کـرد، گفت: سـهم روسـتاهای کشـور از منابع اعتبـاری کمتر از سـه درصد اسـت، اما این مناطـق ۲۵ درصد از جمعیت کشـور را در خود جای داده است.

وی با اشـاره به اینکـه ۴۴ درصـد از جمعیت خراسان‌شـمالی در روستاها سـکونت دارند، گفـت: ظرفیت‌های بسـیار مناسـبی در این اسـتان بـرای توسـعه وجـود دارد کـه بایـد موردتوجـه قـرار گیرد.

حسـین‌زاده با اشـاره به پرداخت تسـهیلات بـرای رونق روسـتاها، گفـت: رویکـرد ما این اسـت که پرداخـت تسـهیلات برای توسـعه روسـتاها بایـد به‌صـورت هدفمنـد باشـد تا سـبب ایجـاد اقتصاد پایـدار در ایـن مناطق شـود، ایـن امـری اسـت کـه پیـش از ایـن محقق نشـده و نظارت‌ها در نحـوه هزینه‌کرد تسـهیلات ضعیـف بـوده اسـت. معـاون رئیس‌جمهـوری در امـور توسـعه روسـتایی و مناطـق محـروم کشـور با اشـاره بـه اینکه جمعیت روسـتایی در خراسان شمالی بیشتر از میانگین کشـوری اسـت، گفت: خراسـان شـمالی، اسـتان کمتر توسـعه‌یافته اسـت و با وجـود اقدامـات انجام‌شـده در این خطه از کشـور هنـوز عقب‌ماندگی‌ها وجـود دارد.

عکس: ایرنا

سفر رئیس‌جمهوری دو روزه است

اسـتاندار خراسـان شـمالی نیز با اشـاره به سـفر دو روزه رئیس‌جمهـوری بـه خراسـان شمالی گفت: این سـفر در قالب دومین سفر اسـتانی دولت چهاردهم و با حضور و همراهی چندیـن تـن از وزرا صورت خواهـد پذیرفت.

بهمن نـوری تصریح کـرد: حضور در جلسـه شـورای اداری، دیـدار بـا فعـالان اقتصادی و بازرگانان، ملاقات با نخبگان و اقشـار مختلف مـردم از جملـه برنامه‌هـای احتمالـی ایـن سـفر است.

نـوری با اشـاره به برگـزاری اجلاس کشـوری و سراسـری نمـاز در روز چهارشـنبه در بجنـورد بیان کـرد: رئیس‌جمهـوری از جمله سـخنرانان ایـن آیین اسـت.

وی همچنیـن بـه تشـریح برنامه‌هـای وزرا پرداخت و گفت: وزیر نیرو در شهرسـتان‌های شـیروان و فـاروج، وزیـر جهاد کشـاورزی در شهرسـتان مانه و شهرستان سـملقان، وزیر تعاون، کار و رفاه اجتماعی در شهرسـتان‌های گرمـه و جاجـرم، وزیـر راه و شهرسـازی در شهرسـتان‌های اسـفراین و بـام و صفی‌آباد، معـاون رئیس‌جمهـوری در امـور توسـعه روسـتایی و مناطـق محـروم کشـور در شهرسـتان راز و جرگلان و معـاون امور زنان و خانواده ریاست‌جمهوری در بجنورد حضور خواهنـد یافت.

وی تصریـح کرد: وزیـر آموزش و پـرورش نیز روز چهارشـنبه پنجـم دی‌مـاه در نشسـت با مدیـران آمـوزش و پرورش اسـتان شـرکت می‌کنـد.

نـوری گفـت: طرح بـزرگ انتقال آب سـرانی بـه خراسـان شـمالی کـه یکـی از آرزوهـای قدیمی مردم اسـتان است و مشـکلات آب را در این اسـتان تا حـد زیادی مرتفـع می‌کند، در جریان سـفر ریاسـت جمهـوری کلنگ‌زنی می‌شـود. تمام مقدمـات اجرایـی این طرح آماده شـده و این کلنگ‌زنی نمایشـی نخواهد بود.

> معاون رئیس‌جمهوری در امور توسعه روستایی و مناطق محروم کشور: ۴۴ درصد از جمعیت خراسان شمالی در روستاها سکونت دارند و ظرفیت‌های بسیار مناسبی در این استان برای توسعه وجود دارد که باید مورد توجه قرار گیرد

فهرست اولویت‌های خراسان شمالی

خراسـان شـمالی در حال حاضر یک میلیون و ۱۵ هـزار نفر جمعیـت دارد. اسـتانی که در شـاخص پراکندگـی جمعیت هنوز روسـتاها وزنـه مهمی محسـوب می‌شـوند و ۴۴ درصد جمعیت این اسـتان را در خود جای داده‌اند.

ایـن اسـتان بـا تولیـد سـالانه یـک میلیون و ۴۰۰ هـزار تـن محصـول باغی و کشـاورزی، ۴۵ هـزار تن فـولاد و ۹۰۰ هزار تـن محصولات پتروشـیمی زمینـه مسـاعدی بـرای رشـد و توسـعه صنعتـی دارد.

عکس: مهر

در این اسـتان سـالانه بیش از یـک میلیون تن سـیمان و بیـش از ۲۳۰ هزار تـن آلومینا تولیـد می‌شـود کـه از دیگـر قابلیت‌هـا و ظرفیت‌هـای تولیدی و صادراتی این اسـتان به شـمار می‌رود.

خراسـان شـمالی در شـاخص بهبود فضای کسـب‌وکار از اسـتان‌های آخریـن و در نرخ تـورم نقطـه به نقطـه، فصلی و سـالانه همیشـه در بیـن ۶ اسـتان اول کشـور قـرار دارد و در شـاخص درآمـد خانـوار از آخرین اسـتان‌های کشـور اسـت و حتی بیشـترین تعداد یارانه‌بگیران را به نسـبت جمعیت این اسـتان دارد، به‌طوری که شـمار یارانه‌بگیران اسـتان ۹۱۵ هـزار و ۲۱۱ نفر اسـت که بیش از ۹۲ درصـد مردم اسـتان را شـامل می‌شـود.

محور بجنورد - جنگل گلستان، تکمیل می‌شود؟

یکـی از طرح‌هـای ناتمـام و بـر زمین‌مانده در خراسـان شـمالی اجرای طرح راهسـازی بجنـورد - جنـگل گلسـتان اسـت کـه ایـن پـروژه از سـال ۱۳۸۹ آغـاز شـد، امـا تزریق قطره‌چکانـی اعتبـارات و محدودیـت منابع مالی سـبب شـد تا این پروژه به کندی پیش برود، دولت سـیزدهم در سـفر استانی، برای اجرای ایـن پروژه هشـت هزار میلیـارد ریال اعتبـار اختصـاص داد تا زمان بهره‌بـرداری از ایـن طرح راهسـازی سـرعت گیرد.

چهارخطـه کـردن محـور بزرگراهـی بجنورد - جنـگل گلسـتان از دغدغه‌های مـردم این خطه از شمال‌شرق کشـور محسوب می‌شود که تحقق آن ۱۴ سـال به طول کشـیده است.

لایروبی مسیل‌ها

آبگرفتگی معابر در مناطق مختلف خراسـان شـمالی بویـژه در شـهر بجنـورد از دیگـر دغدغه‌هـای ایـن خطه اسـت. اجرا نشـدن لایروبـی در مسـیل‌های داخل شـهر سـبب شـده تـا مسـیر آب مسـدود شـود، اکنـون خنـدق پر از زباله و علف‌ها اسـت که مسـیر آب را فراگرفتـه و رفع این مشـکل به مطالبه اصلـی مـردم بجنورد تبدیل شـده اسـت.

وضعیـت توپوگرافـی شـهر بجنورد کاسـه‌ای شیبدار اسـت که به سمت شـمال خم شده و بـا کوهسـتان‌هایی در اطراف خـود احاطه شـده که بارش‌هـا را به سـمت داخل شـهر هدایـت می‌کنند.

مسـیل‌های داخـل شـهر بجنـورد حـدود ۹ کیلومتـر طـول دارد، ایـن مسـیل‌ها در سـال‌های اخیر دچار رسوب شـده و این امر تهدیـدی بـرای آبگرفتگـی در بارندگی‌هـای سیل‌آسـا اسـت.

توسعه صنایع تبدیلی

خراسان شمالی استانی روستایی و کشاورزی اسـت و اقتصاد مردم آن به دامداری و کشت و کار گـره خـورده اسـت، بخـش کشـاورزی اولویت اول این اسـتان برای توسعه اقتصادی تعیین شـده است.

نبـود یـا ضعـف صنایـع تبدیلـی و تکمیلی سبب شـده تا تولیدکنندگان بخش کشاورزی نتواننـد به سـود موردانتظار دسـت یابند.

صنایـع تبدیلـی و غذایی اسـتان تنهـا توان فـرآوری ۸۵۰ هـزار تـن انـواع محصـولات کشـاورزی را دارد کـه بـه نوعـی حـدود ۵۰ درصد این محصولات شـانس فـرآوری دارند.

در ایـن میـان مهم‌تریـن نیـاز اسـتان در بخـش صنایع تبدیلـی و تکمیلـی در بخش محصولات باغی اسـت. در این استان سالانه بیـش از ۱۸۰ هـزار تـن انـواع انگـور تولید می‌شـود که ظرفیت و پتانسـیل بالایی برای فرآوری اسـت.

برش

اجرای بزرگ‌ترین طرح آبرسانی شمال‌شرق کشور

سـفر رئیس‌جمهوری به دیـار اترک در حالـی انجـام می‌شـود کـه مهم‌ترین رودخانـه دائمی در این اسـتان حال و روز خوبی ندارد و متأثر از خشکسـالی اسـت که ۸۵ درصد وسعت این استان را دربـر گرفته اسـت. بـرای تأمین آب خراسان شـمالی، طرح استحصال آب زیرزمینی در منطقه سـرانی شیروان و انتقال به سـایر نقاط خراسان‌شـمالی از سال ۱۴۰۱ در دسـتورکار قرار دارد و اینک دولت چهاردهم مصمم است تا تکمیل بزرگ‌تریـن طرح آبرسـانی شمال‌شـرق کشـور را در اولویت قرار دهد. خراسـان شـمالی در شـمال شـرق کشـور با داشـتن ۲ هزار و ۱۰۰ کیلومتر رودخانـه اعم از دایمی و فصلی از نظر برخورداری از آب‌های سـطحی باید موقعیت ویژه‌ای داشـته باشـد، اما به دلیل شـیب زمین‌های این استان به سمت کشـور همسایه، تمامی آب‌های سـطحی به طرف این کشـور سـرازیر می‌شود.

کارشناسـان تأمین منابع جایگزین و پایدار برای آب‌آشامیدنی از طریق انتقال آب دریا یـا منابع آب زیرزمینی درون سـرزمینی را تنها چاره برون‌رفت از این مشـکل می‌داننـد و خوشـبختانه دولت وجود این مشـکل را به‌خوبی درک کرده اسـت و سـعی دارد انتقال آب‌های زیرزمینی در منطقه سـرانی به شهرستان‌های مختلف اسـتان را در اولویت سـفر رئیس‌جمهوری قرار دهد.

براسـاس این طرح؛ سـالانه بیش از ۴۰ میلیون مترمکعب آب باکیفیت استخراج و بـا تأمین و انتقـال آب پایدار بخش زیادی از نیاز شـهروندان به آب آشـامیدنی تأمین می‌شـود. بر این اسـاس ظرفیت آب شـرب آزاد شده از سـدهای استان به نفع سایر مصارف بویژه کشـاورزی آزاد خواهد شد. اجرای این طرح شامل حفاری ۱۰ حلقـه چاه، خطوط جمع‌آوری، ۲۴۰ کیلومتر خط انتقال، سـاخت چندین باب مخزن بین‌راهی، ایسـتگاه‌های پمپـاژ و تأمین برق اختصاصی مورد نیاز اسـت.

رئیس اداره راه و شهرسازی بهبهان می‌گوید هیچ خانه‌ای تخریب نشده است

پشت پرده ادعای تخریب منازل مردم

بهبهـان - در دو روز گذشـته فیلمی در فضای مجـازی منتشـر شـد که بـر اسـاس آن ادعا شـده در شهرسـتان بهبهان خانه‌های مردم در پلاک ۵۶واقع در پشـت بیمارستان تأمین اجتماعـی توسـط نیـروی انتظامـی در حال تخریب اسـت.

در ایـن فیلـم ادعـا شـده اسـت بر اسـاس حکـم دادگسـتری و سـازمان زمین شـهری یگان حفاظت زمین شـهری بـه همراه نیروی انتظامـی و اطلاعـات انتظامـی، اقـدام بـه تخریـب خانه‌هایـی کردنـد کـه خانواده‌هـا به مدت دو سـال در آن سـکونت داشته‌اند.

بر اسـاس ادعاهای مطرح شده همزمان با انتشـار این فیلم پس از تخریـب، تعدادی از سـاکنان با نیروهای ضابط درگیر شـده و به اداره راه و شهرسـازی مراجعه کردند، اما مسـئولان پـس از تخلیه محوطـه از مردم، درب اداره را بسـته و محل را ترک کردند.

زمین‌های تصاحب شده با حکم دادگاه خلع ید شد

اما میثم مصاحب، رئیس اداره راه‌وشهرسـازی بهبهـان در این باره، گفت: چند سـال اسـت درگیر اراضـی ملی تصرف شـده غیرقانونی در بهبهـان هسـتیم. بخشـی از اراضی که سـند آنهـا به نـام دولـت صادر شـده و یک سـری خریـد و فـروش آنجـا انجـام شـده اسـت. بیشـترین خریـد و فروش‌ها هـم مربوط به زمانی بود کـه تصرف‌کنندگان متوجه شـدند دولت مالک شـده اسـت.

رئیـس اداره راه و شهرسـازی بهبهـان گفت: در ایـن خصـوص پرونده‌های قضایـی زیادی تشـکیل شـد و نهایتـاً پرونـده بـه شـعبه ده بازپرسـی در اهـواز ارسـال شـد. از اول سـال‌جاری هم کارشناس‌های رسـمی زیادی از سـمت دادگسـتری شـعبه ۱۰ بازپرسی روی این پرونـده کار کردنـد و در نهایت حکم قلع و قمـع صادر شـد.

وی بـا بیان اینکـه این اراضـی، اراضی تصرفی دولتـی هسـتند، افـزود: هیـچ کـدام از این اراضـی پروانه سـاختمانی و مجـوز ندارند و از سـمت دولت هـم واگذار نشـده‌اند.

مصاحـب بـا بیـان اینکـه بیشـتر ایـن افراد بـه صـورت شـبانه اقـدام بـه سـاخت‌وسـاز کرده‌اند، گفت: هم پای دلال وسـط اسـت و هم مردم عادی کـه قبلاً خریـداری کرده‌اند. همـه آنهایـی کـه اقـدام به سـاخت و سـاز می‌کننـد از مالکیـت دولت به صـورت کامل اطـلاع دارنـد و با اشـراف به ایـن موضوع به سـاخت‌وسـاز اقـدام کرده‌انـد.

> زمانی که این افراد درحال اقدام به پی‌ریزی ساختمان بودند، به آنها اعلام شد که این زمین‌ها متعلق به دولت است و اجازه ساخت و ساز ندارید. تمام صورت جلسه‌ها با حضور نیروهای انتظامی انجام شده و افراد خاطی تعهد هم می‌دادند که دیگر ساخت‌وساز نمی‌کنند.

هیچ خانه‌ای تخریب نشد

رئیـس اداره راه و شهرسـازی بهبهـان با بیان اینکـه تخریب‌هـا با حکم رسـمی دادسـتان بـوده اسـت، افـزود: در شهرسـتان بهبهان کمیته‌هـای مختلفی برای برخـورد با موضوع زمین‌خواری تشـکیل شـده است.

وی گفـت: زمانـی کـه ایـن افـراد در حـال اقـدام به پی‌ریزی سـاختمان بودنـد، به آنها اعلام شـد که ایـن زمین‌ها متعلـق به دولت اسـت و اجـازه ساخت‌وسـاز ندارید. تمـام صورت‌جلسـه‌ها با حضور نیروهـای انتظامی انجام شـده و افراد خاطی تعهد هم می‌دادند کـه دیگـر ساخت‌وسـاز نمی‌کننـد، ولـی به محض اینکـه می‌رفتیم فردای آن روز شـروع بـه ساخت‌وسـاز می‌کردند.

وی افـزود: تمـام این افـراد با علـم و آگاهی کامـل اقـدام بـه ایـن کار کرده‌اند؛ بـه نوعی آن مـکان را قـرق کـرده و راحـت اقـدام بـه ساخت‌وسـاز کرده‌انـد. مصاحـب بـا بیـان اینکـه هیچ کـدام از این افراد مـردم بهبهان نیسـتند و از شـهرهای اطـراف بهبهـان بـه عنـوان مهاجـر بـه اینجـا آمده‌انـد، گفـت: نـه تنهـا خـود مـردم بهبهـان حتـی مـردم روسـتاهای اطراف بهبهان هم نیسـتند. این افـراد از شـهرهای مجـاور بهبهان هسـتند.

رئیـس اداره راه و شهرسـازی بهبهـان با بیان اینکـه قریب بـه ۲۰ فقره با مسـاحت تقریبی ۴۰۰۰ مترمربـع تخریـب داشـته‌ایم، گفـت: ما هیـچ خانـه‌ای را تخریـب نکردیـم، تمام تخریب‌هـا زیـر پـوش بودنـد، هیـچ کـدام اصلاً مسقف نشـده بود و هیچ‌کسـی در آنها زندگـی نمی‌کرد.

خودروی مدیر مدرسه، هزینه دانش‌آموز محرومش شد

برملاشدن راز دوساله

شـهرکـرد- ایثـار بی‌دریـغ مدیـر یکـی از مدارس دخترانه شـهرکرد در حق دانش‌آموز محرومش که دو سـال پیش به صورت پنهانی صورت گرفته بود، اکنون آشـکار شده و از وی تجلیـل شـد؛ مدیری کـه خودروی شـخصی خود را برای رفع نیاز مالی شـاگردش فروخته بود، بـدون آن‌که کسـی از آن با خبر شـود.

رئیـس اداره اطلاع‌رسـانی و روابـط عمومی اداره کل آموزش و پرورش استان چهارمحال وبختیـاری گفـت: حـدود یـک مـاه پیش خبـری در فضـای مجـازی مبنـی بـر کار ارزشـمند یک مدیر مدرسه در راستای کمک بـه یکـی از دانش‌آموزانـش مطرح شـد که پـس از بررسـی‌های صورت گرفتـه، متوجه شـدیم معصومه عباسـیان؛ مدیر آموزشگاه دخترانـه متوسـطه دوم شـاهد شـهرکرد حـدود دو سـال پیش خـودروی شـخصی خود را بـرای کمک به یکـی از دانش‌آموزان بـه فـروش رسـانده و تمـام مبلـغ آن را به دانش‌آمـوز یتیمـی کـه ممکـن بـود در اثر مشـکلات مالی از داشـتن مادر نیز محروم شـود، اهدا کرده اسـت.

ارشـاد شـاهقلی افزود: در طول این دو سال ایـن موضوع به صـورت یک راز بین ایشـان و آن دانش‌آمـوز باقی مانـده بود تـا اینکه این راز توسـط یکی از دوسـتان آن دانش‌آموز در شـبکه‌های مجازی منتشـر شد.

افشـین امیریان؛ مدیر کل آمـوزش و پرورش چهارمحـال و بختیاری در بازدید از آموزشـگاه دخترانـه متوسـطه دوم شـاهد شـهرکرد، با تجلیل از کار بسـیار ارزشمند خانم عباسیان؛ مدیـر مدرسـه شـاهد شـهرکرد در کمک به یکـی از دانش‌آمـوزان مدرسـه خـود، ایـن فداکاری و از خودگذشـتگی را نشـانه بارز یک مدیـر در تراز انقلاب دانسـت و افـزود: رفتار مادرانـه یک مدیر می‌تواند تأثیر بسـیار زیادی در تربیـت صحیح دانش‌آموزان یک مدرسـه داشـته باشد.

مدیـر کل آمـوزش و پـرورش چهارمحـال و بختیاری گفت: این اسـتان سرشار از معلمان دلسـوز و فـداکاری اسـت کـه دانش‌آموزان را همچـون فرزنـدان خود دوسـت دارند و از مال و جـان خود بـرای رفاه و پیشـرفت این دانش‌آمـوزان هزینـه می‌کنند.

وی تصریـح کـرد: ایـن مدیـر دلسـوز نیز در راسـتای احسـاس مادرانـه خود نسـبت به یکـی از دانش‌آمـوزان، ایـن کار ارزشـمند را انجـام داده اسـت و ایـن، تنها کارِ ارزشـمند ایـن مدیر دلسـوز نیسـت بلکه بـا اقدامات مؤثـر خـود در مدرسـه از جملـه راه‌انـدازی سـالن مطالعه، برگزاری نماز جماعت پرشور و منظـم بـرای دانش‌آمـوزان، تعامل بسـیار خـوب بـا دانش‌آمـوزان و تـلاش بـرای رفع مشـکلات آنـان و ترویـج فرهنـگ حجاب و عفاف، توانسـته اسـت نقش بسـیار مؤثری در بیـن دانش‌آموزان داشـته باشـد.

ایران در «ایران»

سامانه بارشی از روز جمعه وارد کشور می‌شود

تداوم آلودگی هوای کلانشهرها تا آخر هفته

رئیـس مرکـز ملـی پیش‌بینـی و مدیریت بحـران مخاطـرات وضـع هـوا از افزایش غلظـت آلاینده‌هـای جوی در کلانشـهرها تا روز پنجشـنبه خبر داد و گفـت: روز جمعه (۷ دی‌ماه) سـامانه بارشـی جدیـد از غرب وارد کشـور شده و شـاهد افزایش ابر، بارش باران و برف و وزش باد در اسـتان‌های غربـی، شـمال‌غرب و ارتفاعات البـرز مرکـزی خواهیـم بود.

طبـق گفتـه صـادق ضیائیان، امـروز (چهارشـنبه) در جنـوب کرمان، جنوب و شـرق هرمزگان، شـرق خلیج‌فـارس، تنگـه هرمـز و جنـوب سیسـتان و بلوچسـتان در سـاعات بعدازظهـر افزایـش ابـر، رگبـار بـاران گاهـی همراه با رعـد و بـرق و وزش باد پیش‌بینی می‌شـود. وی افزود: در سـایر نقاط کشور تا پنجشـنبه (۶ دی‌مـاه) جـوی آرام و پایـدار حاکم خواهـد بود کـه در شـهرهای صنعتـی و پرجمعیت کشـور افزایش غلظـت آلاینده‌های جـوی و کاهش کیفیـت هوا تـداوم خواهد داشـت.

رئیـس مرکـز ملـی پیش‌بینـی و مدیریـت بحـران مخاطـرات وضع هوا ادامه داد: جمعـه (۷ دی‌ماه) با نفوذ سـامانه بارشـی از غرب کشـور در شمال‌غرب، غـرب و ارتفاعـات البرز مرکـزی افزایش ابـر، بارش بـاران و بـرف و وزش بـاد پیش‌بینـی می‌شـود. روز شـنبه (۸ دی‌ماه) نیـز بارش در جنوب‌غـرب، دامنه و ارتفاعات زاگرس مرکـزی، دامنه و ارتفاعات البرز و نیمه‌غربی سـواحل دریای خزر ادامه دارد، همچنین در برخـی مناطق غرب، شـمال‌غرب و شمال‌شـرق کشـور بارش پراکنـده برف و بـاران رخ خواهد داد.

هوای تهران در وضعیت «قرمز»

روز گذشـته شـاخص آلودگـی تهـران به عـدد ۱۶۰ رسـید و میـزان آلاینده‌هـای موجـود در هـوا برای تمامی گروه‌ها در سـطح ناسـالم قرار گرفت. رئیس مرکـز ملی پیش‌بینـی و مدیریت بحـران مخاطرات وضـع هوا دربـاره وضعیت جـوی تهران طـی دو روز آینده اظهار کرد: آسـمان تهران امروز (چهارشـنبه) صـاف تا کمـی ابری و غبـار محلی و گاهـی وزش باد ملایم بـا حداقـل دمـای یـک و حداکثر دمـای ۱۲ درجـه سـانتیگراد و فردا (پنجشـنبه) صـاف تا کمی ابـری و غبارآلود، اواخـر وقت افزایش ابـر با حداقل دمای صفـر و حداکثـر دمـای ۱۳ درجه سـانتیگراد پیش‌بینـی می‌شـود.

چگونه ۹ بندر به تاریخ پیوست!

تبریـز- مدیر اداره بنـادر و دریانـوردی دریاچه ارومیه اظهـار کـرد: ایـن دریاچـه دارای تعـداد ۹ بنـدر در شـمال، جنـوب، شـرق و غرب بـود که بیشـتر آنها تا دهـه ۷۰ فعال بود، بـه طوریکه در تعـدادی از آنها سـرمایه‌گذاران بخـش خصوصی وارد عرصه شـده و اقـدام بـه هتل‌سـازی و ایجـاد اماکن اقامتـی برای اسـتقبال از مسـافران و گردشـگران کرده بودند.

عیسـی بشـارتی هرگونـه فعالیـت بنـادر در حوزه دریانـوردی را وابسـته بـه وجـود آب کافی در بسـتر دریاها عنوان کرد و افزود: بدون آب و حجم مناسـب آن، بندرهـا نمی‌توانند به حیات خـود ادامه دهند و این سرنوشـت محتوم بنـادر دریاچه ارومیه اسـت.

وی بـا بیـان اینکـه اغلـب بنـادر اطـراف دریاچـه ارومیه در حوزه آذربایجان شـرقی قرار داشـت، بنادر شـرفخانه، رحمانلـو و دانالـو را از جملـه ایـن بنادر برشـمرد که در زمـان پرآبی دریاچـه از رونق خاصی برخـوردار بودند اما امروز جز چند سـتون فرسـوده از اسـکله‌های آن دوران، چیزی باقی نمانده اسـت.

کاهش ۱۵ درصدی تولید پنبه در خراسان رضوی

مشـهد- معـاون تولیـدات گیاهـی سـازمان جهاد کشـاورزی خراسـان رضـوی با اشـاره بـه کاهش ۱۵ درصدی میـزان تولید پنبـه و کیفیت ایـن محصول در اسـتان گفـت: آبیـاری در مـزارع، تأثیـر بسـیار زیـادی در میزان تولید و کیفیـت آن دارد و قطع برق چاه‌های کشـاورزی به یکـی از مهم‌ترین دغدغه‌های پنبه کاران اسـتان در سـال‌جاری تبدیل شده است.

محمد میری دیسـفانی بیان کـرد: قطع برق چاه‌های کشـاورزی حتی روی سـطح زیر کشـت این محصول تأثیر گذاشـت و مانع افزایش سـطح آن شـد. میری با اشـاره به اینکه برداشـت محصول پنبـه در برخی از نقاط کشـور آغاز شـده اسـت، افزود: برداشت پنبه در این اسـتان از آخر مردادماه در سـرخس آغاز شد که این روند هر سـاله تـا آخر دی‌مـاه ادامه دارد.

۹۷ درصد جامعه هدف کردستان باسواد هستند

سـنندج - مدیـرکل آمـوزش و پـرورش کردسـتان گفت: آمار باسـوادان استان کردسـتان در رده سنی هـدف ۱۰ تا ۴۹ سـال، بیـش از ۹۷ درصـد و حاصل تلاش همه معلمـان، آموزشـیاران و مدیران آموزش و پرورش اسـت. هاشـم ناظمی جلال خاطرنشـان کرد: ۲۸ هـزار و ۸۰۰ نفر بی‌سـواد مطلق نیـز در رده سـنی ۱۰ تا ۴۹ سال در استان کردستان وجود دارد که بـا وجودی که نسـبت به میانگین کشـوری وضعیت بهتـری داریـم اما باز هـم این آمار بالا اسـت.

وی تصریـح کـرد: بـا توجه بـه پراکندگـی جمعیت اسـتان، شناسـایی افراد بی‌سـواد و جـذب آنها به امرآموزش بسـیار سـخت اسـت و همه باید در این راه ما را یـاری کنند.

اخبار ورزش

ادامه مدال‌آوری وزنه‌برداران ایران در آسیا

در ادامه رقابت‌های وزنه‌برداری نوجوانان و جوانان دختر و پسر آسیا، ایلیا صالحی‌پور و علیرضا عباسپور عناوین نایب‌قهرمانی و سومی دسته ۸۹ کیلوگرم را به دست آوردند. صالحی‌پور در یکضرب با رکورد ۱۶۱ کیلوگرم نقره گرفت، در دوضرب با رکورد ۱۹۵ کیلوگرم به مدال برنز رسید و در مجموع با حدنصاب ۳۵۶ کیلوگرم صاحب مدال نقره شد و روی سکوی دوم آسیا ایستاد. عباسپور هم در یکضرب با رکورد ۱۵۹ کیلوگرم به مدال برنز رسید، در دوضرب با رکورد ۱۹۶ کیلوگرم صاحب مدال نقره شد و در مجموع نیز با حدنصاب ۳۵۵ کیلوگرم روی سکوی سوم آسیا ایستاد و برنزی شد. در دسته ۹۶ کیلوگرم نیز، حمیدرضا زارعی در رده سنی نوجوانان با رکورد ۱۴۶ یکضرب، ۱۸۸ دوضرب و مجموع ۳۳۴ کیلوگرم قهرمان آسیا شد. او در یکضرب مدال نقره و در دوضرب و مجموع دو مدال طلا گرفت. امیرحسین سپه‌آجرلو در رده سنی جوانان با رکورد ۱۶۲ یکضرب، ۱۸۷ دوضرب و مجموع ۳۴۹ کیلوگرم نایب قهرمان آسیا شد. او در یکضرب مدال طلا، در دوضرب مدال نقره و در مجموع هم مدال نقره گرفت. محمد اسفندیاری دیگر نماینده ایران در رده سنی جوانان با رکورد ۱۵۲ یکضرب، ۱۸۲ دوضرب و مجموع ۳۳۴ کیلوگرم نفر سوم آسیا شد. او در یکضرب، دوضرب و مجموع سه مدال برنز گرفت.

گفتنی است تاکنون کاروان وزنه‌برداری ایران صاحب هفت مدال طلا، ۹ نقره و ۱۴ برنز در این رقابت‌ها شده است.

دنیامالی: در رشته‌های قایقرانی باید بانوان مورد توجه قرار گیرند

در یازدهمین نشست تخصصی فدراسیون‌ها، جلسه تخصصی فدراسیون قایقرانی، دیروز با حضور احمد دنیامالی وزیر ورزش و جوانان برگزار شد. دنیامالی در این نشست گفت: «در ادوار مختلف بازی‌های آسیایی که حضور داشتیم، ۱۵ مدال کسب کردیم که از این تعداد تنها یک مدال طلا کسب کرده‌ایم. در گذشته تارگت ما مدال‌آوری بود ولی الان باید رنگ مدال را بهتر کنیم. به دنبال این هستیم که ظرفیت مدال‌آوری را نسبت به گذشته دو برابر کنیم. باید برای المپیک لس‌آنجلس سرمایه‌گذاری کنیم. موفقیت در المپیک نیاز به سرمایه‌گذاری و برنامه‌ریزی بلندمدت دارد.»

دنیامالی همچنین یادآور شد: «ما در بحث مدال‌آوری در دو رشته روئینگ و کانوئینگ اختلاف داریم. یکی از مباحثی که باید در رشته کانوئینگ برای مدال‌آوری مورد توجه قرار بگیرد، لزوم توجه به بانوان است. تجربه نشان داده که هرچقدر در حوزه بانوان کار کنیم، نتیجه بهتری خواهیم گرفت.»

فوتبال ایران اسیر سرخوردگی شده است

عابدینی: کریم باقری باید روحیه بازیکنان را تغییر دهد

مصاحبه

محمد محمدی سدهی
خبرنگار

خوان کارلوس گاریدو از پرسپولیس جدا شد، از ابتدای آغاز به کار این مربی اسپانیایی انتقادهایی مطرح بود. نتایج ضعیف سرخ‌ها در لیگ نخبگان آسیا و همچنین نتایج ضعیف در بازی‌های اخیر پرسپولیس در لیگ برتر دلیل اصلی برکناری گاریدو از پرسپولیس است. امیر عابدینی، مدیرعامل اسبق پرسپولیس در خصوص جدایی گاریدو از پرسپولیس به «ایران» گفت: «سرخوردگی زیادی در فوتبال ایران به‌وجود آمده و در واقع فوتبال ایران اسیر سرخوردگی شده است. البته این سرخوردگی تنها مختص پرسپولیس نیست و استقلال، سپاهان و تیم‌های دیگر هم چنین شرایطی دارند و دچار سرخوردگی شده‌اند.»

او بیان کرد: «چرا یحیی گل محمدی از پرسپولیس رفت و چرا کریم باقری از پرسپولیس رفت و مجدداً به تیم بازگشت؟ یا چرا بازیکنان خوب پرسپولیس از این تیم جدا شده‌اند؟ این رفت و آمدها باعث می‌شود تا تیم ثبات نداشته باشد و این بی‌ثباتی باعث کسب نتایج ضعیف می‌شود. وقتی بازیکنی می‌بیند که بازیکن کناری که بهتر از او نیست مبلغ بیشتری دریافت می‌کند، منجر به سرخوردگی‌اش می‌شود. یکی دیگر از دلایلی که باعث سرخوردگی و خستگی بازیکنان می‌شود حضور آنها در چند تورنمنت است.»

مدیرعامل اسبق پرسپولیس افزود: «در چنین مواردی که تیم نتیجه نمی‌گیرد، تنها مربی بدهکار است و افراد دیگر در حاشیه امن قرار دارند. آیا نباید فکر کنیم که افراد دیگری باید از تیم بروند؟ همیشه دلیل شکست یا ناکامی تیم را تنها مربی می‌دانیم و این به هیچ وجه درست نیست. واقعیت این است که تعریف و تمجید باعث نتیجه‌گیری تیم نمی‌شود و ما دائماً از مربی‌ای که به تیم می‌آید تعریف و تمجید می‌کنیم و این تعریف و تمجیدهای بی‌مورد باعث می‌شود تا ایرادهای تیم دیده نشود و تیم دچار مشکل شود.» عابدینی صحبت‌های خود را این گونه ادامه داد: «فوتبال ظرافت‌های زیادی دارد و باید این ظرافت‌های فوتبال را در نظر بگیریم. باید تلاش کنیم و در مواقع بحرانی تصمیم درستی بگیریم. یکی از ضعف‌های ما این است و همیشه در مواقع بحرانی تصمیم درستی نمی‌گیریم. پرسپولیس در بازی‌های اخیر خود نتایج خوبی نگرفت اما این عدم نتیجه‌گیری را نمی‌توان تنها در کادر فنی جست‌وجو کرد. فوتبال یک ورزش گروهی است و افراد زیادی در نتیجه‌گیری تیم مشارکت دارند و در صورت کم کاری یکی از این افراد تیم به مشکل می‌خورد.»

او در خصوص حضور موقت کریم باقری در جایگاه سرمربی پرسپولیس گفت: «کریم در شرایط بدی است چرا که او بیمار است. او با موافقت حضورش در سمت سرمربیگری پرسپولیس پذیرفته نیاز به قربانی دیگری است، امیدوارم که باقری در پرسپولیس نتیجه بگیرد چرا که نتیجه گرفتن او در پرسپولیس باعث ظهور مربی دیگری در کشورمان است. باقری در مرحله اول باید روحیه بازیکنان را تغییر دهد و بعد به سراغ مسائل فنی برود.»

مدیرعامل اسبق پرسپولیس در پاسخ به این سؤال که آیا تیم‌های پرسپولیس و استقلال نیاز به مربیان خارجی دارند، افزود: «باید بدانیم که از کجا می‌خواهیم سرمربی بیاوریم و این به ما ثابت شده مربیانی که از اروپای شرقی می‌آیند در فوتبال ایران موفق هستند. باید ببینیم که شباهت فوتبال ما با چه کشورهایی است و از این کشورها مربی بیاوریم. در حال حاضر استقلال مربی آفریقایی دارد اما مربیان آفریقایی نمی‌توانند در فوتبال ما موفق باشند.»

اردوگاه سرخ

با جدایی خوان کارلوس گاریدو از پرسپولیس، رضا درویش مدیرعامل این باشگاه برای سومین بار در طول یک سال گذشته درگیر آزمون انتخاب سرمربی برای سرخپوشان پایتخت شده است؛ آزمونی که آقای مدیرعامل یک بار با انتخاب اوسمار ویرا از آن سربلند بیرون آمد و در مرتبه دوم با گاریدو مردود شد. پرسپولیس بهمن ماه بسیار سختی را در لیگ نخبگان آسیا، لیگ برتر و جام حذفی در پیش دارد اما مدیران این باشگاه فعلاً درباره انتخاب سرمربی جدید خود به جمع‌بندی نرسیده‌اند و در حال بررسی گزینه‌های مختلف هستند و قصد دارند حداکثر تا آغاز نیم‌فصل دوم، فرد جدید نیمکت سرخ‌ها را انتخاب کنند. البته در حال حاضر، هیچ گزینه‌ای به صورت قطعی نیست و اسامی مطرح شده در فضای مجازی، گمانه‌زنی رسانه‌هاست. با این حال، اسامی زیادی به درویش و هیأت مدیره معرفی شده و قرار است که مدیران باشگاه روی یک نام معتبر به جمع‌بندی برسند. مربی‌ای که انتخاب او و عملکردش تأثیر زیادی در ادامه حضور درویش در پرسپولیس دارد و برای همین انتخاب را برای او حساس‌تر کرده است!

موراریس گزینه مناسبی است؟

ژوزه موراریس سرمربی پرتغالی سابق سپاهان که چند وقت پیش از جمع زردپوشان اصفهانی جدا شد اما به واسطه همسر ایرانی‌اش، همچنان در ایران به سر می‌برد، یکی از گزینه‌های هدایت پرسپولیس است. مربی‌ای که گویا یکی از اعضای هیأت مدیره پرسپولیس هم به دنبال حضور او در این تیم است اما گروه زیادی از هواداران تمایل زیادی به حضور او ندارند. در این میان، باید گفت اگرچه موراریس از فوتبال ایران شناخت دارد اما به غیر از فتح جام حذفی سال گذشته، دستاورد دیگری در تیم با امکانات و پرستاره سپاهان در دو فصل و نیمی که هدایت آن را بر عهده داشت، کسب نکرد و باید پرسید آیا واقعاً گزینه مناسبی برای هدایت پرسپولیس است؟

گزینه شدن عجیب ساپینتو

مطرح شدن نام ریکاردو ساپینتو سرمربی اسبق استقلال برای نیمکت پرسپولیس آنقدر عجیب بود که تعجب بسیاری را به همراه داشت. مربی پرتغالی‌ای که هفته پیش از هدایت راجا کازابلانکا برکنار شد اما نامش برای نیمکت پرسپولیس مطرح شد که البته خیلی زود تکذیب شد. ساپینتو البته برای کار در ایران، با یک مشکل بزرگ نیز مواجه است که آن محرومیت چهار ماهه او از سوی کمیته انضباطی است.

ماتزاری و کرسپو

والتر ماتزاری مربی ایتالیایی سابق اینتر، ناپولی، تورینو و واتفورد که در تابستان و قبل از انتخاب گاریدو با پرسپولیس به توافق رسید ولی در لحظات پایانی همه چیز منتفی شد، یکی از نام‌هایی است که دوباره برای نیمکت قرمزها مطرح شده است. همچنین هرنان کرسپو مهاجم سابق تیم ملی آرژانتین و یکی از ستارگان تاریخ فوتبال که در سال‌های اخیر نیز در خاورمیانه حضور داشته و با الدحیل قطر هر سه جام داخلی را تصاحب کرد و با العین، فاتح لیگ قهرمانان آسیا در فصل قبل شد، یکی از گزینه‌هایی است که چند وقتی است نامش برای هدایت قرمزها مطرح شده است. او چند ماه پیش به دلیل نتایج ضعیف از العین برکنار شد.

کواچ پاسخ منفی داد، بیلیچ گران است

یکی از گزینه‌های مدنظر باشگاه پرسپولیس نیکو کواچ بود اما این مربی کروات که سابقه هدایت تیم کشورش، اینتراخت فرانکفورت و بایرن مونیخ را در کارنامه دارد، به پیشنهاد پرسپولیس پاسخ منفی داد و اعلام کرد که در حال حاضر تمایل دارد در اروپا فعالیت کند تا مذاکره به مسائل مالی هم نکشد. به غیر از کواچ نام اسلوان بیلیچ سرمربی سابق وستهام یونایتد، وست‌بروموویچ، الاتحاد، واتفورد، بشیکتاش و تیم ملی کرواسی برای هدایت پرسپولیس مطرح شده اما این مربی کروات که آخرین تیمش الفتح عربستان بوده، قیمت بالایی حدود پنج میلیون دلار دارد که بعید به نظر می‌رسد پرسپولیس توان جذب او را داشته باشد.

دی بوئر و یک هلندی دیگر

فرانک دی بوئر مربی مطرح هلندی که هدایت آژاکس، اینتر و تیم ملی هلند را برعهده داشته و با آژاکس چهار بار قهرمان اردیویسه شده است، یکی از نام‌های مطرح شده برای نیمکت پرسپولیس است. آخرین باشگاه دی بوئر الجزیره بوده است. به غیر از او، یک مربی هلندی دیگر به نام مارسل کایزر به قرمزها معرفی شده است. او با اسپورتینگ قهرمان جام حذفی و لیگ کاپ پرتغال و با الجزیره قهرمان لیگ امارات شد و سپس راهی الشباب شد اما پس از مدت کوتاهی به همکاری خود با باشگاه عربستانی پایان داد. البته خبرهای رسیده حاکی از آن است این مربیان هلندی قبلاً به استقلال هم پیشنهاد شده بودند اما تمایلی به کار در ایران ندارند.

نام‌های مختلف برای هدایت پرسپولیس مطرح شده‌اند

نیمکت سرخ گرفتار اما و اگر!

جدول سودوکو

ارقام ۱ تا ۹ را طوری در خانه‌های سفید قرار دهید که هر رقم در سطرها، ستون‌ها و مربع‌های کوچك ۳ در ۳ یکبار دیده شود

۴۶۶۶

آسان

		۷			۶		۸	
۹	۳		۴				۱	
	۶		۷	۱	۳		۴	۲
	۵	۶		۹	۲			
	۷						۲	
			۶	۴		۱	۵	
۶	۴		۸	۵	۱		۹	
	۸				۹		۳	۴
	۲		۳			۸		

متوسط

		۸	۷			۱		
۴				۶	۹			۷
۹				۸			۳	
	۹	۴			۱			۸
	۲		۶		۷		۹	
۱			۳			۲	۵	
	۴			۱				۵
۲			۴	۷				۳
		۱			۵	۴		

سخت

	۲			۹			۶	
				۸		۳		
۱	۹				۵			
۵		۶	۸					
	۸	۴		۲		۹	۵	
					۶	۸		۷
			۴				۷	۲
		۳		۱				
	۵			۶			۳	

خیلی سخت

	۴						۳	
	۱	۳	۸			۷	۴	
۸					۹			
	۵	۴			۶			
			۵		۸			
			۹			۴	۵	
			۱					۵
	۲	۷			۵	۸	۱	
	۳						۷	

حل جدول سودوکو شماره ۴۶۶۶

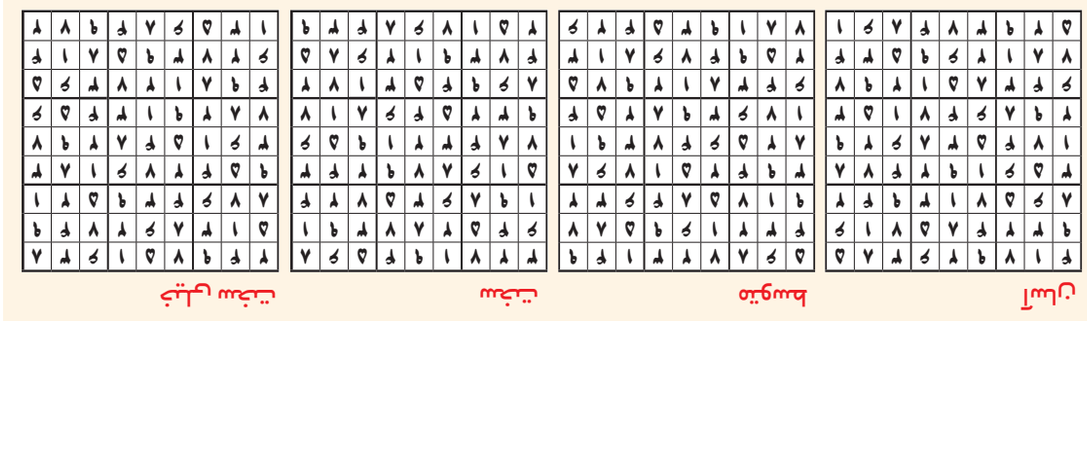

یک جدول با دو شرح

جدول روزنامه *ایران* دارای دو «شرح عادی و ویژه» است. در صورت تمایل به حل دو شرح ابتدا یکی از شرح‌ها را با مداد حل کرده و سپس با پاک کردن جواب شرح اول، به حل شرح دوم بپردازید.

۸۶۳۷

جدول عادی

افقی:

۱- شتردار - بازگشت و پسروی
۲- سرها و اصول - رسم‌الخط - بدون شغل
۳- نیرنگ‌ها، دسیسه‌ها - احتمال دارد - انباره
۴- مقام تیم قهرمان - کوچک - مجرای آب زیرزمینی - مقیاس
۵- شکم‌خواره - آبستن - یواش یواش
۶- بوق - دیوانگی - در هم پیچیده
۷- امر از زدودن - همدم، همنشین - الفبای کمر خمیده
۸- اثر دیدنی دوره سلجوقیان در کرمان
۹- عذاب شدید - زمان‌سنج - مخفف مشهدی
۱۰- زدنی بهانه‌جو - تهی، پوچ - نمایندگی
۱۱- نوعی کف‌پوش پرزدار - فراهم کردن - شمار
۱۲- نوشیدنی تفاله‌دار! - پول «چین» - دوش - مخفف از او
۱۳- پیام‌رسان ایرانی تلفن‌های هوشمند - ابزاری در مطبخ - دلبر و محبوب
۱۴- مردود در امتحان - هر گردی... نیست! - معتبرترین تست ضریب هوشی
۱۵- ورزشی گروهی با توپ - کاری در زراعت

عمودی:

۱- گلزن تیم ملی فوتبال کشورمان - از آحاد وزن
۲- مارکی بر لپ‌تاپ - موشکاف - ادای وظیفه و نقش
۳- روش - سیم گردن‌کلفت! - ییلاق تهران
۴- بسیاری - پارچه‌ای نازک - عادت - واحد پول کوبا و اروگوئه
۵- فرمان کشتی - بی‌شرمی، پرده‌دری - قرص
۶- رمق آخر - هواپیمایی ملی ایران - فیلم آرش معیریان
۷- مخفف مشتی - رنگ زرد روشن - مفت‌خور
۸- بستگی و دوستی - نیکش بجا ماند - افراطی
۹- دومین شهر بزرگ خراسان جنوبی - رودخانه تهران - ضربه سر فوتبالیست
۱۰- واقف - خانه مجلل - تعجب بانو
۱۱- بزرگ‌منشی - ضربه روحی - نام پسرانه
۱۲- مرشد، پیر - ضمیر سه‌کیلویی! - تصرف، دارایی - گویشی در کشورمان
۱۳- دانه به دانه - مرحله دوم زراعت - نژاد مردم ایران
۱۴- ضد «کلفت» - ناچار - اشاره شده
۱۵- حنا - شاعر ایرانی قرن ششم

جدول ویژه

افقی:

۱- فیلم حمید زرگرنژاد - اثر «ابوالقاسم حالت»
۲- بدنام - به دینی پایبند شدن - مشاور
۳- در مرتبه دوم قرار دارد - خراش یا پارگی اندک - غله پلویی
۴- تباه و اتلاف - از اساطیر مصر - گرو بستن - شهر منطقه «قره‌داغ»
۵- فضایی در قسمت زیرین کشتی - مصاحب - اقدام به کار خطرناک
۶- نگارش - به تدریج - ضمیر چهارم
۷- صبر زرد طب سنتی - عروق قلب - اسب چاپار
۸- گلزن «بارسلونا»
۹- شهر آرزو - صدایی که از برخورد مضراب یا ناخن با ساز ایجاد شود - جانی
۱۰- بوی ماندگی - نام مردانه - خویشاوندان
۱۱- نقیض «کوچک» - رادار زیردریایی - قمر برجیس
۱۲- غلام - گلزن سابق نیجریه - گنده - آتش قرآنی
۱۳- جمع جن - گل چشم! - فرخنده
۱۴- فرماندهِ یک گروهانِ ارتش - مارکی بر کامیون کشنده - تقویم مسلمانان
۱۵- رشته تحصیلی - درخودماندگی

عمودی:

۱- اثر «مایکل کرایتون» - رسم کننده
۲- از رنج رها شدن - شتر بی‌کوهان - ترک وطن
۳- پدر شعر یونان قبل از میلاد - جایزه علمی ادبی بین‌المللی - بیچاره و تهیدست
۴- کلمه افسوس - فریاد بلند - عزت - سرسرا
۵- ورزش سبک - فراهم‌سازی - بی‌سابقه
۶- گوشت آذری - دخترک کارتونی - شهری در چهارمحال و بختیاری
۷- سد ایرانی - دستگاه هواساز - کشوری در غرب شبه‌جزیرهٔ اسکاندیناوی
۸- حوزه نگاه - بالای زانو - محبوب و مورد علاقه
۹- همراه عروس - از ورزش‌ها - نور کم
۱۰- کمک کننده - مارک - تعجب بانو
۱۱- واحد سطح - خوش‌رو و زیبا - سوگ
۱۲- سره - کشنده بی‌صدا - ندار - شگفتی
۱۳- رئیس جمهوری سابق فرانسه - جناح لشکر - نجات دهنده
۱۴- شخص دارای نفوذ و قدرت - نمونه ساخته شده - کمک کننده
۱۵- سلاح نامرد! - جامعه‌شناس معروف قرن نوزدهم

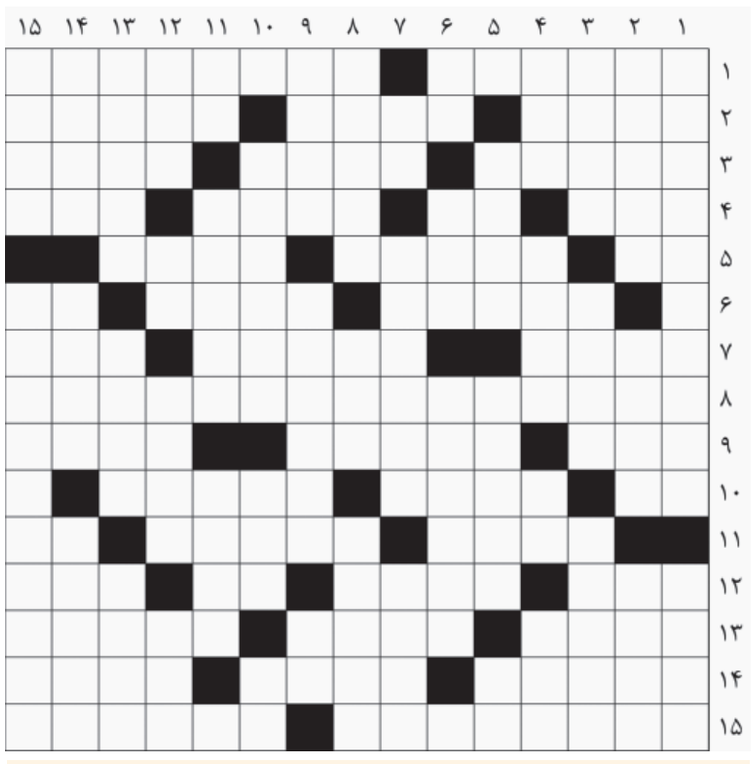

حل جدول عادی شماره ۸۶۳۶

حل جدول ویژه شماره ۸۶۳۶

حکم حبس تتلو نقض شد

گروه حوادث/ حکم ۵ سال حبس امیرحسین مقصودلو ملقب به «تتلو» به اتهام سب النبی از سوی دیوان‌عالی کشور نقض و پرونده برای رسیدگی دوباره به شعبه هم‌عرض فرستاده شد.

به گزارش خبرنگار حوادث «ایران»، این خواننده ایرانی که یک سال قبل در ترکیه بازداشت و به ایران بازگردانده شده بود پس از محاکمه در شعبه ۹ دادگاه کیفری یک استان تهران به اتهام انتشار فیلم‌ها و ترانه‌هایی که در آن به ائمه و پیامبر توهین کرده بود به سب النبی متهم و به ۵ سال حبس محکوم شده بود.

اما پس از صدور این حکم، دادستان به رأی صادره اعتراض کرد و پرونده به دیوان‌عالی کشور فرستاده شد. مطابق رأی دیوان اعتراض دادستان پذیرفته شد و قضات دیوان‌عالی کشور نیز دلایل مطرح شده در خصوص اتهام سب‌النبی را پذیرفته و با نقض حکم ۵ سال حبس، خواهان رسیدگی دوباره شدند و بدین ترتیب پرونده به شعبه ۶ دادگاه کیفری یک استان تهران(هم عرض) فرستاده شد.

تتلو همچنین در شعبه ۲۶ دادگاه انقلاب نیز به اتهام فساد و فحشا، تبلیغ علیه نظام و... محاکمه و به ۱۰ سال حبس محکوم شده بود که این حکم مورد تأیید قرار گرفته است.

سارق ۴۸ تخته فرش نفیس از دوستش رودست خورد

گروه حوادث-مرضیه همایونی/ کارگر فرش فروشی وقتی فهمید صاحب مغازه فوت کرده، شبانه ۴۸ تخته فرش نفیس و اسناد و مدارک املاک وی را از مغازه سرقت کرد اما خیلی زود با دسیسه دوستش به دام افتاد.

به گزارش «ایران»، چندی قبل یک وکیل دادگستری به دادسرای ویژه سرقت رفت و از سرقت ۴۸ تخته فرش نفیس از مغازه موکلش خبر داد و گفت: موکلم در کار صادرات فرش‌های نفیس بود و دو سال قبل فوت کرد. از آنجایی که فرزندان و همسرش در امریکا زندگی می‌کردند، پس از مدت‌ها تصمیم گرفتند اموال او را در ایران بررسی کنند و وظیفه این کار برعهده من بود.

دیروز که به مغازه فرش‌فروشی او رفتم، در کمال ناباوری متوجه شدم ۴۸ تخته فرش شناسنامه‌دار سرقت شده است. تنها کسی که کلید مغازه را داشت، شاگرد مغازه بود.

به دنبال شکایت وکیل دادگستری، تحقیقات به دستور بازپرس تقی‌زاده آغاز شد و در حالی که ردیابی‌ها برای دستگیری شاگرد مغازه ادامه داشت، مشخص شد وی به اتهام نگهداری اسناد جعلی و سرقتی بازداشت شده و در زندان است.

پس از هماهنگی‌های لازم، مرد جوان از زندان به دادسرای ویژه سرقت منتقل شد. او ابتدا منکر سرقت شد اما در ادامه تحقیقات به ناچار به سرقت اعتراف کرد و گفت: با مرد فرش‌فروش در کلاس‌های عرفان حلقه آشنا و مرید او شدم، بعد هم در مغازه‌اش کار می‌کردم اما حق و حقوقم را نداد. من ۴۰۰ میلیون تومان از او پول می‌خواستم. سر همین مسأله با هم دعوایمان شد و مرا از مغازه بیرون کرد. بعد از مدتی فهمیدم او فوت کرده است. با خودم گفتم حق و حقوق مرا که نداد، به جایش چند تخته فرش برمی‌دارم و سر فرصت می‌فروشم. بعد هم فرش‌ها را به خانه دوستم بردم تا برایم نگه دارد اما او به من نارو زد و با گذاشتن اسناد جعلی در خانه‌ام، مرا به زندان انداخت.

به دنبال اظهارات مرد جوان، تحقیقات برای بازداشت دوست وی آغاز شد تا پلیس فرش‌ها را پیدا کند اما در این میان با شکایت یک دفترخانه‌دار، پرونده تازه‌ای گشوده شد که بار دیگر پای شاگرد مغازه را به این پرونده نیز باز کرد. صاحب دفترخانه گفت: زنی با کارت ملی جعلی خودش را مالک دو قطعه زمین معرفی کرده و قصد فروش دارد.

بدین ترتیب با حضور بموقع پلیس، زن جوان دستگیر و مشخص شد اسناد زمین‌ها به نام همسر مرد فرش‌فروش است.

با این فرضیه که اسناد از سوی شاگرد مغازه سرقت شده باشد بار دیگر از او بازجویی کردند که وی گفت: من اسناد را از مغازه سرقت کردم؛ چون به نام همسر صاحبکارم بود، تصمیم گرفتم با ترفندی زمین‌ها را بفروشم چون فرش‌ها را که دوستم بالا کشیده بود و پولی به من نرسید.

او ادامه داد: در زندان به هم‌سلولی‌ام به نام ارسلان ماجرا را گفتم و از او خواستم زنی را پیدا کند و خودش را جای همسر مرد فرش‌فروش جا بزند و زمین‌ها را که حدود ۴۰ میلیارد تومان ارزش داشت، بفروشد. او هم با کمک دامادشان که بیرون از زندان است، المیرا را به من معرفی کرد. داماد ارسلان برای زمین‌ها مشتری پیدا کرد و با مدارک جعلی قصد داشتیم المیرا را به جای مالک زمین‌ها جا بزنیم که مرد دفتردار متوجه شد و ماجرا لو رفت.

رد پای یک زندانی

با اظهارات متهم، ارسلان برای تحقیقات از زندان به دادسرای امور جنایی پایتخت منتقل شد و گفت: من از ماجرای جعل مدارک خبر ندارم. من خودم به اتهام آدم‌ربایی و تهدید به قتل در زندانم و تا آزادی‌ام چند ماه بیشتر نمانده است اما حالا گرفتار شدم.

وی درباره جرم قبلی‌اش گفت: همسایه‌مان به نامزدم تجاوز کرده بود، من هم او را با تهدید اسلحه ربودم و می‌خواستم به قتل برسانم اما موفق نشدم. وقتی دستگیر شدم، نتوانستیم اتهام تجاوز را ثابت کنیم و خودمان محکوم شدیم. ۵۷ سال حبس برایم در نظر گرفته شد که بعد از مدتی درخواست عفو دادم و به ۱۰ سال حبس تبدیل شد. قرار بود چند ماه دیگر آزاد شوم اما به خاطر همدستی با این مرد سارق، جرمم سنگین شده است.

مرگ و قصاص پایان بازی مافیا بود

گروه حوادث / پسر جوانی که همبازی خود در مافیا را کشته بود، برای دومین بار از سوی قضات دادگاه کیفری به قصاص محکوم شد .

به گزارش «ایران»، آخرین روزهای تابستان سال ۱۴۰۲ خبر قتل پسر جوانی در شهرری به پلیس اعلام شد .

بررسی‌ها نشان می‌داد وی در جریان بازی مافیا با پسری درگیر و به دست او کشته شده است. با ردیابی متهم، پلیس توانست او را قبل از فرار در مرز دستگیر کند.

با تکمیل تحقیقات، پرونده برای رسیدگی به شعبه ۱۰ دادگاه کیفری یک استان تهران فرستاده شد.

اولین جلسه دادگاه

در ابتدای جلسه اولیای دم درخواست قصاص کردند.

سپس متهم ۲۲ ساله به قضات گفت: چند وقتی بود من و دوستانم که حدوداً ۲۵ نفر بودیم برای بازی مافیا به کافه‌ای در جنوب تهران می‌رفتیم. یک شب دختر جوانی که او هم در بازی مافیا بود به من پیشنهاد دوستی داد، من هم پذیرفتم، اما بعد فهمیدم او دوست مقتول است، به همین خاطر شماره او را از تلفنم پاک کردم، اما مقتول فکر می‌کرد من مزاحم آن دختر شده‌ام، به همین خاطر از من کینه به دل گرفته بود. بعد هم دوستم گفت برای صحبت با مقتول به محلی بروم، اما وقتی به آنجا رسیدم، درگیر شدیم و با چاقو مرا زخمی کرد. من هم چاقوی یکی از دوستانم را گرفتم و برای ترساندنش چاقو را در هوا چرخاندم که نمی‌دانم چگونه به گردن او خورد.

با پایان دفاعیات، قضات با توجه به مدارک موجود در پرونده، متهم را به قصاص محکوم کردند.

شکسته شدن حکم در دیوان‌عالی کشور

با اعتراض متهم به حکم صادره، پرونده در دیوان عالی کشور مورد بررسی قرار گرفت و قضات شعبه ۴۸ دیوان حکم قصاص را شکستند و خواستار رسیدگی دوباره به پرونده و رفع نواقص آن شدند.

با تکمیل تحقیقات، بار دیگر متهم در شعبه ۱۰ دادگاه کیفری یک استان تهران محاکمه شد.

دومین جلسه محاکمه

در ابتدای این جلسه اولیای دم بار دیگر درخواست قصاص کردند.

پس از آن متهم با رد اتهام قتل عمدی و ابراز ندامت به قضات گفت: من و مقتول هیچ درگیری و اختلاف خاصی با هم نداشتیم.

افراد دیگر کار را به دعوا کشاندند، اما آنها هیچ‌کدام در دادگاه حاضر نشدند و حتی نگفتند چرا مقتول را حدود دو ساعت بعد به بیمارستان رساندند. از اولیای دم می‌خواهم من را ببخشند.

در پایان جلسه قضات با توجه به مدارک موجود در پرونده متهم را بار دیگر به قصاص محکوم کردند.

مرد زندانی یا باید کور شود یا دیه بپردازد

گروه حوادث/ مرد جوان که هنگام درگیری با همسایه، یکی از چشم‌هایش نابینا شده از دادگاه خواست یا شاکی دیه چشمش را بپردازد یا قصاص شود .

به گزارش خبرنگار حوادث «ایران»، رسیدگی به این پرونده از اوایل سال ۹۷ و به‌دنبال درگیری بین دو همسایه در یکی از شهرهای اطراف تهران آغاز شد. اما این درگیری با کوری چشم یکی از همسایه‌ها پایان یافت و متهم در صحنه درگیری بازداشت شد.

وی در تحقیقات گفت: روز حادثه شاکی به مقابل خانه‌ام آمد و با داد و فریاد گفت که از دست مزاحمت‌های من خسته شده و باید خانه‌ام را بفروشم و بروم. می‌خواستم در خانه را ببندم که مانع بسته شدن در خانه شد و به رویم چاقو کشید بعد به سمتم حمله کرد، من هم چاقو را از او گرفتم و یک ضربه زدم که به چشمش اصابت کرد.

از سویی پزشکی قانونی اعلام کرد با توجه به اینکه چشم شاکی به طور کامل تخلیه و نابینا شده است امکان قصاص چشم وجود دارد. در نهایت پرونده به دادگاه کیفری استان تهران ارجاع شد و قضات حکم بر قصاص چشم صادر کردند.

با گذشت چندین سال از حادثه از آنجایی که متهم در این مدت با وثیقه آزاد بود، شاکی درخواست بازداشت متهم را داد.

از سویی پرونده برای اجرای حکم به دادسرای امور جنایی پایتخت ارجاع شد تا اینکه جلسات صلح و سازش با حضور شاکی برگزار شد و در نهایت وی اعلام کرد اگر متهم دیه چشم او را بپردازد از قصاص صرف نظر می‌کند اما در غیر این صورت باید قصاص شود. اما متهم اظهار کرد توانایی پرداخت دیه درخواستی شاکی را ندارد بنابراین به زندان منتقل شد تا شاید بتواند با کمک نیکوکاران دیه شاکی را فراهم کند.

ورود دادستانی و پلیس به ماجرای تزریق یک آمپول غیر مجاز

گروه حوادث/دادستانی و پلیس فتا با تشکیل پرونده‌هایی در دادسرای جرایم پزشکی، به ماجرای تبلیغ و تزریق غیرمجاز آمپول لاغری «مانجارو» ورود کرده‌اند. این آمپول که فاقد مجوز رسمی از سازمان غذا و دارو ست در برخی مراکز غیرقانونی تزریق می‌شود و تحقیقات اولیه در حال انجام است.

به گزارش تسنیم، تاکنون پرونده‌های زیادی دراین باره در شعب دادسرای ناحیه ۲۶ جرایم پزشکی تشکیل شده و درحال رسیدگی است. براساس اطلاعات به دست آمده، دادستانی تعدادی از مسئولان مراکز متخلف را برای بررسی موضوع به دادسرا فراخوانده و دستورات لازم در این زمینه صادر شده است. پیش‌تر سازمان غذا و دارو اعلام کرده بود که آمپول «مانجارو» (Mounjaro) با ماده فعال تری‌زپاتید در فهرست دارویی کشور قرار ندارد و مجوز رسمی از این سازمان دریافت نکرده است. این سازمان هشدار داده بود که این آمپول به‌دلیل تقاضای بالا برای کاهش وزن، به‌صورت غیرمجاز و توسط افراد فاقد صلاحیت عرضه و تزریق می‌شود.

هشدار مصرف ریتالین در دانشجویان و دانش آموزان

گروه حوادث/رئیس کنترل کیفی امور آزمایشگاهی سازمان پزشکی قانونی درباره مصرف داروی ریتالین توسط دانشجویان و دانش‌آموزان هشدار داد.

دکتر مریم اخگری گفت: برخی دانش‌آموزان و دانشجویان برای حفظ تمرکز در شب امتحان داروی ریتالین را از بازار غیررسمی تهیه و مصرف می‌کنند، درحالی که از عوارض خطرناک آن مطلع نیستند. داروی ریتالین فقط با نسخه پزشک برای افراد بیش‌فعال و درموارد کاهش تمرکز تجویز می‌شود، در حالی که متأسفانه برخی دانشجویان یا دانش‌آموزان این دارو را از بازارهای غیررسمی تهیه و برای حفظ تمرکز در شب امتحان استفاده می‌کنند، بی‌خبر از اینکه این دارو در مغز آنان ایجاد عارضه برگشت‌ناپذیر می‌کند و موجب اختلال در یادآوری خاطرات و حافظه می‌شود .

وی همچنین گفت: بررسی ماده‌مخدر کرک در آزمایشگاه پزشکی قانونی نشان داد که این ماده حاوی هروئین، داروهای آرامبخش - خواب‌آور و نیزآلودگی‌های میکروبی فراوان و میکروارگانیسم‌های موجود در خاک است و از آنجا که در بیشتر موارد به‌صورت تزریقی استفاده می‌شود، منجر به ایجاد آبسه‌های پوستی و بافتی و انتشار عفونت در کل بدن فرد مصرف‌کننده می‌شود.

وی در ادامه حالات توهمی خطرناک را یکی از عوارض رایج مصرف شیشه عنوان کرد و گفت: در پرونده‌ای، فردی به واحد روانپزشکی سازمان ارجاع شد که همسر خود را به قتل رسانده بود. او مصرف‌کننده شیشه بود و پس از ورود به خانه در توهمات خود فردی را در خانه مشاهده کرده و در خیال خود ابتدا آن فرد را با ابزاری تیز به قتل رسانده و بعد از آن دست به قتل همسرش زده بود.

از گوشه و کنار ایران

سارقان طلاهای پیرزن اردبیلی پای میز محاکمه

پرونده سارقان خشنی که طلاهای پیرزن اردبیلی را در خیابان سرقت کرده بودند با صدور کیفرخواست به دادگاه رفت. به گزارش روابط عمومی و اطلاع‌رسانی دادستانی اردبیل، به دنبال انتشار فیلم سرقت خشن گردنبند طلای یک پیرزن از سوی دو موتورسوار در اردبیل که باعث واکنش کاربران شده بود، با دستور ویژه قضایی و تلاش شبانه‌روزی پلیس، دو متهم در استان قم دستگیر شدند و شعبه ویژه دادستانی مرکز استان اردبیل نیز به دلیل سرقت مقرون به آزار و ربودن، با درخواست اشد مجازات شامل حبس و تبعید، کیفرخواست آنها را صادر کرد. تحقیقات نشان می‌دهد این افراد با دو همدست دیگرشان در سرقت‌های دیگری نیز دست داشته‌اند، همچنین یکی از ساکنین تهران به اتهام مخفی کردن متهمان تحت پیگرد قانونی قرار گرفته و برای او نیز تقاضای کیفر و اشد مجازات از دادگاه شده است. هر ۴ متهم پرونده در بازداشت به سر می‌برند و منتظر صدور حکم دادگاه هستند.

قاتل ۲ محیطبان استان فارس قصاص شد

قربانیان حادثه

حکم قصاص قاتل دو محیطبان بواناتی پس از دو سال از وقوع حادثه، صبح سه‌شنبه اجرا شد. به گزارش مرکز رسانه قوه قضائیه، حجت‌الاسلام والمسلمین سید صدراله رجایی‌نسب، رئیس کل دادگستری استان فارس گفت: این فرد ششم خردادماه ۱۴۰۱ حین شکار غیرمجاز در منطقه حفاظت شده دره‌باغ شهرستان بوانات، محیطبان «محمد فرهمند» نیروی اداره محیط زیست بوانات و از اهالی صفاشهر و «رضا بهرامپور» همیار محیط زیست را هنگام خدمت به قتل رساند. وی علاوه بر قتل دو محیطبان با اتهام شروع به قتل محیطبان سوم نیز مواجه بود. حکم بدوی محکومیت این قاتل به دو بار قصاص نفس در شعبه سوم دادگاه کیفری یک استان فارس صادر شد و حکم پس از فرجام‌خواهی وکیل متهم مورد تأیید شعبه ششم دیوان عالی کشور قرار گرفت و اجرا شد.

سقوط مرگبار راننده بیل مکانیکی به گودال ۲۵ متری

ریزش دیواره محل گودبرداری و سقوط بیل مکانیکی به عمق ۲۵ متری منجر به مرگ راننده شد. هادی عیدی‌پور، رئیس سازمان آتش‌نشانی و خدمات ایمنی شهرداری شیراز در جمع خبرنگاران گفت: با اعلام حادثه ریزش دیواره محل گودبرداری و سقوط بیل مکانیکی به عمق ۲۵ متری و مدفون شدن این دستگاه به همراه راننده، بلافاصله ۸ تیم عملیاتی از ایستگاه‌های آتش‌نشانی به همراه تجهیزات تخصصی شامل خودروی نوررسان، جرثقیل، تیم تجسس و کوهستان به محل حادثه واقع در خیابان عفیف‌آباد اعزام شدند. پس از ارزیابی اولیه محل حادثه، عملیات جست‌وجو و آواربرداری به منظور دسترسی به راننده بیل مکانیکی در زیر چندین تن مصالح و خاک توسط تیم‌های عملیاتی آغاز شد. سرانجام پس از ۴ ساعت تلاش بی‌وقفه، نیروهای امدادی موفق به خارج کردن راننده بیل مکانیکی از زیرآوار شدند و وی را به عوامل اورژانس تحویل دادند اما مرگ وی تأیید شد.

مرگ مرد جوان در انفجار گاز خانگی

انفجار گاز خانگی در بابلسر باعث مرگ مرد ۴۰ ساله، مصدوم شدن دختر ۱۴ ساله، یک زن ۳۷ ساله و مردی ۵۰ ساله شد. سید کاظم جلیلیان، مسئول اورژانس ۱۱۵ بابلسر گفت: این حادثه صبح سه‌شنبه در ابتدای خیابان ولیعصر ۶ بابلسر به علت نشت گاز در طبقه دوم یک ساختمان اتفاق افتاد و شدت انفجار به حدی بود که مرد جوان از ساختمان به بیرون پرتاب شد و به علت موج انفجار و سوختگی شدید در دم جان باخت. علت حادثه از سوی کارشناسان آتش‌نشانی در دست بررسی است.

حوادث جهان

ترکیه

۱۲ کشته در انفجار کارخانه مهمات‌سازی

انفجار در یک کارخانه تولید مواد منفجره در بالیکسیر ترکیه ۱۲ کشته برجا گذاشت. فرماندار بالیکسیر ترکیه گفت: این انفجار باعث فروریختن ساختمان تولید کپسول شد و به برخی از ساختمان‌های اطراف نیزآسیب جزئی وارد شده است. وی احتمال خرابکاری در این حادثه را رد کرده است. بیلماز تونج، وزیر دادگستری ترکیه در پلتفرم شبکه اجتماعی ایکس نوشت که چهار دادستان عمومی به منظور بررسی علت این انفجار مأمور شده‌اند. این کارخانه در جنوب دریای مرمره واقع شده و در این حادثه ۱۲ نفر کشته و ۴ نفر دیگر زخمی شدند.

مالزی

تصادف اتوبوس گردشگران جان ۷ نفر را گرفت

برخورد سه وسیله نقلیه در نزدیکی استراحتگاه آیرکروه و بزرگراه شمال-جنوب به شمال، هفت کشته و ۳۳ زخمی داشت. به گزارش شینهوا، رسانه‌های محلی روز سه‌شنبه گزارش دادند در این حادثه یک اتوبوس گردشگری حامل ۲۷ مسافر، یک دستگاه تریلر و یک دستگاه خودروی تویوتا با هم برخورد کردند. به گفته پلیس محلی، قربانیان شامل سه مرد، سه زن و یک نوزاد دختر بودند. این تصادف باعث ازدحام شدید ترافیک بیش از ۱۰ کیلومتر در دو لاین بزرگراه شد. علت حادثه در دست بررسی است.

امریکا

پایان پرونده جنایی الک بالدوین

پرونده الک بالدوین بازیگر امریکایی که متهم به قتل غیرعمد است، با دستور دادستان ویژه و پس گرفتن درخواست تجدید نظر بسته شد. به گزارش ورایتی، الک بالدوین به دلیل تیراندازی مرگبار در حین ساخت فیلم سینمایی «زنگار» در سال ۲۰۲۱ به قتل غیرعمد هالینا هاچینز، فیلمبردار ۴۲ ساله این فیلم متهم شد و در دادگاهی که جولای گذشته برگزار شد، دادستانی قصد داشت ثابت کند که بالدوین هنگام استفاده از یک تفنگ در صحنه فیلمبرداری بی‌احتیاطی و از نظر قانونی غفلت کرده است اما در نهایت قاضی دادگاهی که پرونده این قتل غیرعمد را بررسی می‌کند با درخواست وکلای مدافع برای کنار گذاشتن این اتهام موافقت کرد و حالا با رد شدن دادگاه تجدید نظر، این پرونده جنجالی به طور کلی بسته شد. وکلای بالدوین استدلال کردند که او به عنوان بازیگر، مسئول ایمنی سلاح‌ها در صحنه فیلمبرداری نیست و نمی‌توانسته بداند که تفنگ‌اش حاوی گلوله واقعی است. دفتر دادستانی اعلام کرد که مادر، پدر و خواهر هالینا هاچینز که در اوکراین زندگی می‌کنند، درخواست تجدید نظر را پس گرفتند.

اخبار

۱۶۷
ناسالم
آلاینده: PM۲.۵

انتصاب ۷۰ زن در مسئولیت‌های مختلف در دولت چهاردهم

ایران- زهرا بهروزآذر، معاون امور زنان و خانواده ریاست جمهوری با بیان اینکه یکی از باورهای دولت چهاردهم این است که برای رشد ایران باید از ظرفیت همه افراد اعم از زنان، جوانان و اقوام استفاده شود گفت: تا امروز بیش از ۷۰ انتصاب زنان در مسئولیت‌های مختلف در دولت انجام شده، بعضی از آنها برای اولین بار در این ۴۰ سال انتخاب شده‌اند که واقعاً همه اینها بر اساس شایستگی‌ها و عدالت بوده است. بهروز آذر با بیان اینکه برای پرواز در این مسیر به هر دو بال زنان و مردان نیاز داریم ادامه داد: امروز وزیری سکاندار این عرصه (وزارت راه و شهرسازی) است که به حضور بانوان باور دارد، با انتخاب ایشان امروز دو معاون وزیر را در مجموعه داریم که از جامعه زنان هستند، چهار مدیر کل و مشاوران متعددی داریم. وی با بیان اینکه زنان ذیل پرچم جمهوری اسلامی ایران توانسته‌اند فرصت‌هایی را پیدا و رشد کنند ادامه داد: امروز در جایگاهی هستیم که چهار زن قوی را در دولت و همچنین در سطوح مختلف بین وزرا، مدیر کل‌ها و... داریم.

نجات پارک قیطریه

ایران- ناصر امانی، عضو شورای شهر تهران با تأکید بر اینکه حصارکشی داخل بوستان قیطریه جمع‌آوری شده است گفت: برخی از احداث‌ها در بوستان‌ها لازم نیست و جا دارد از شهرداری و شورای شهر بابت دقت نظر در ساخت‌وساز در بوستان قیطریه، تشکر کنم چراکه حصارکشی داخل بوستان قیطریه جمع‌آوری شده است. امانی گزارش شهرداری درباره حصارکشی در ۶۰ بوستان را قرائت کرد و خواستار توجه ویژه به بوستان‌های تهران شد. وی در تذکر پیش از دستور خود در جلسه شورای شهر با اشاره به تذکرات پیشین درباره حصارکشی در بوستان‌های شهر تهران، گفت: شهرداری در گزارشی اعلام کرده که در هیچ بوستانی حصارکشی ندارد، در حالی که آمارشان اشتباه است و در بازدیدها به خلاف این ادعا رسیدیم. وی با بیان اینکه شهرداری اعلام کرده در ۶۰ بوستان حصارکشی کرده که ۱۷ مورد برای نصب مخزن آب بوده و ۸ بوستان در ادامه احداث اتاق مادر و کودک حصارکشی شده است، افزود: در این میان ۹ بوستان به دلیل احداث سرویس بهداشتی، سه بوستان برای کارهای عمرانی، دو بوستان برای سوله بحران، دو بوستان پارکینگ طبقاتی، یک بوستان ایستگاه آتش‌نشانی، احداث مجتمع فرهنگی، احداث کلینیک و احداث یادمان شهدا حصارکشی شده است. اما منطقه ۱۵ و ۴ بیشترین حصارکشی بوستان را دارند.

۱۰ هزار و ۸۰۰ نخبه شاهد و ایثارگر

ایران- سعید اوحدی، رئیس بنیاد شهید و امور ایثارگران گفت: ۱۰ هزار و ۸۰۰ نخبه شاهد و ایثارگر در کشور وجود دارد که امیدواریم در میان فناوران و سرآمدان کشور قرار گیرند. اوحدی افزود: فرزندان شاهد و ایثارگر بخصوص جانبازان اعصاب و روان علاوه بر تحمل رنج و درد پدران خود باید درس می‌خواندند و در این شرایط توانستند بدون سهمیه رتبه‌های برتر کنکور را کسب کنند. همچنین یعقوب سلیمانی، معاون فرهنگی و آموزشی بنیاد شهید و امور ایثارگران با اشاره به کسب رتبه‌های برتر کنکور توسط ۱۲ فرزند شاهد و ایثارگر گفت: ۱۲ نفر از فرزندان شاهد و ایثارگر در کنکور سراسری بدون سهمیه رتبه زیر ۱۰۰ و ۵۹ نفر رتبه زیر ۵۰۰ کسب کردند. از تمام توان و ظرفیت بنیاد شهید برای موفقیت فرزندان و خدمت به جامعه هدف بهره می‌گیریم.

پویشی برای آزادی زندانیان زن جرائم غیرعمد

ایران- سیدمحمد نقیب، مدیرعامل سازمان خدمات و مشارکت‌های اجتماعی شهرداری از برگزاری مراسم گلریزان به منظور آزادسازی زندانیان زن جرائم غیرعمد در تالار ایوان شمس خبر داد. وی با تبریک سالروز ولادت حضرت فاطمه زهرا(س) گفت: در راستای تداوم اجرای پویش نذریاری و همزمان با ایام ولادت حضرت فاطمه زهرا(س) و روز مادر، با حضور خیرین و پیشکسوتان عرصه ورزش و هنر مراسم گلریزانی در ایوان شمس برگزار شد تا بدین وسیله شرایطی برای آزادی برخی مادران زندانی جرائم غیرعمد فراهم شود و این مادران به آغوش خانواده باز گردند. در این پویش اعضای مجمع خیرین مناطق ۲۲ گانه، باشگاه داوطلبان اجتماعی شهر تهران و همچنین شهروندان عزیز تهرانی در کنار پیشکسوتان عرصه هنر و ورزش حضور داشتند تا این اتفاق بزرگ رقم بخورد.

عکس: علی محمدی

گزارش «ایران» به مناسبت سالروز ایمنی در برابر زلزله

فاجعه بزرگ در راه است؟

> راه‌حل این است که ساختمان‌ها را خوب بسازیم، در این صورت است که زلزله باعث آسیب نمی‌شود. در حال حاضر علم مهندسی سازه پیشرفت زیادی کرده و می‌توان ساختمان‌های بدون خسارت یا با خسارت محدود ساخت

گزارش

مهسا قوی‌قلب
خبرنگار

امروز سالگرد زمین‌لرزه‌ای است که با وقوع آن در شهر کوچک بم در سال ۱۳۸۲ همه ایرانیان عزادار شدند، چرا که بزرگی ۶.۶ ریشتری آن، رقمی حدود ۵۰ تا ۷۰ هزار نفر کشته را با خود به همراه داشت. وقتی شبکه‌های تلویزیونی هر ساعت ویرانی‌ها و آمار حادثه‌دیدگان و کشتگان را نشان می‌داد، هر یک از ما با دیدن تصاویر اشک می‌ریختیم. به همین مناسبت روزی با عنوان روز ایمنی در برابر زلزله و کاهش اثرات بلایای طبیعی نامگذاری شد تا در صورت وقوع زمین‌لرزه، مردم و مسئولان با آگاهی بیشتری بتوانند با آن مواجه شوند. امری که در هر نقطه از کشور می‌تواند اجتناب‌ناپذیر باشد اما برای شهری مانند تهران اگر توجه کافی نداشته باشیم، می‌تواند فاجعه بزرگی را با خود به همراه بیاورد؛ همان فاجعه‌ای که هر کدام از شهروندان با فکر کردن به آن لرزه بر اندامشان می‌افتد.

وقتی صحبت از زلزله می‌شود، معمولاً یک گسل فعال بیشتر از آنچه که در ذهن ماست، می‌تواند خطرناک باشد. شاید در ذهن عموم مردم در موضوع زلزله تهران، تنها برخی مناطق دارای گسل می‌توانند خطرآفرین باشند که غیر از گسل‌های اصلی و شناخته‌شده مانند شمال تهران، ری و مشاع که از شمال‌شرق تهران شروع می‌شود و از رودهن، بومهن، دماوند و فیروزکوه عبور می‌کند و به سمت مازندران می‌رود، گسل‌های دیگر اطراف تهران هم می‌تواند مهم باشد. در واقع باید به‌جرأت گفت، نه‌تنها تهران بلکه تقریباً هیچ نقطه‌ای از کشور از موضوع گسل و زمین‌لرزه در امان نیست.

پس بهتر است در اولین قدم دنبال راه‌حل در امان ماندن از زلزله باشیم؛ دقیقاً مانند کشورهای زلزله‌خیز از جمله ژاپن که با وقوع زلزله‌های مهیب و دارای ریشترهای بالا هم کمترین خسارات به بار می‌آید.

اولین مسأله‌ای که مسئولان و کارشناسان این حوزه باید به آن دقت کنند، شناخت دقیق موقعیت گسل‌هاست، چرا که یک گسل ۵۰کیلومتری زلزله‌ای بسیار متفاوت از گسلی با طول ۵۰۰ کیلومتر ایجاد می‌کند، پس شناخت دقیق منطقه و داشتن نقشه قابل اطمینان خیلی مهم است.

در همین رابطه، به گفته دکتر مازیار حسینی؛ استاد دانشگاه و مهندس سازه و زلزله، بر اساس نوع و موقعیت گسل‌ها باید ضوابط و مقرراتی برای نحوه مواجهه تنظیم کنیم. باید به این موضوع توجه داشته باشیم که ساخت‌وساز روی گسل انجام نشود، اما می‌شود فضاهای سبز بدون مستحدثات پرتراکم در محدوده‌های گسلی ایجاد کرد و ساخت‌وساز را خیلی محدود انجام داد.

ساخت‌وساز روی گسل‌ها

از قدیم شنیده‌ایم که نباید روی گسل‌ها ساخت‌وساز انجام شود، اما همواره شاهد هستیم که در محدوده گسل‌ها ساختمان‌سازی انجام می‌شود و بسیاری مواقع هم در مناطقی از بالای شهر برج‌هایی بلند با قیمت‌هایی گزاف به‌راحتی خرید و فروش می‌شوند. حسینی درخصوص ساخت‌وساز روی گسل‌ها یا در حریم گسل‌ها معتقد است: این قبیل ساخت‌وسازها باید تابع ملاحظاتی باشد که به نوع مکانیسم گسل بستگی دارد. نکته مهم این است که بالای ۹۸ درصد شهرهای ایران در محدوده زون‌های گسلی ایجاد شده‌اند. پس نه‌تنها تهران بلکه هرجای ایران در معرض خطر زلزله قرار دارد. در پاسخ به این پرسش که چرا ساخت‌وساز روی گسل‌ها یا اطراف آنها صورت می‌گیرد، یک دلیل کارشناسی و منطقی وجود دارد، آن هم این است که آبادانی به گسل ربط دارد، چون آب پشت صفحه گسل جمع می‌شود و مردم ایران هم در قدیم آب را با قنات از صفحه گسلی داخل شهر می‌آوردند.

به اعتقاد حسینی، راه‌حل این است که ساختمان‌ها را خوب بسازیم، در این صورت است که زلزله باعث آسیب نمی‌شود. در حال حاضر علم مهندسی سازه پیشرفت زیادی کرده و می‌توان ساختمان‌های بدون خسارت یا با خسارت محدود ساخت. باید این را هم باور کنیم که زلزله باعث حیات کره زمین است. اگر زلزله نبود، اصلاً البرز و زاگرسی وجود نداشت. او با اشاره به این نکته که هر ساختمانی باید شناسنامه فنی داشته باشد، ادامه می‌دهد: با داشتن شناسنامه فنی دیگر ساختمانی روی حریم گسل ساخته نمی‌شود، هنوز معلوم نیست کدام نهاد باید شناسنامه فنی ارائه کند ولی این مهم باید دنبال شود تا وقتی پایان‌کار داده می‌شود، ضوابط مربوط به این مسأله هم در آن رعایت شده باشد.

در صورت وقوع زلزله چه باید کرد؟

وقوع زلزله امری غیرقابل پیش‌بینی است از این رو عقل سلیم حکم می‌کند، برای جبران و کاهش خسارات ناشی از وقوع زلزله، خانه محل سکونت را بیمه کنیم و برای اینکه کمترین خسارت ممکن ناشی از زلزله بر ما تحمیل شود، با نکات اولیه ایمنی در این حوزه آشنا شویم.

برهمین اساس، مدیرکل آموزش‌های همگانی معاونت آموزش، پژوهش و فناوری جمعیت هلال احمر با اشاره به اینکه باید عیوب سیم‌کشی ساختمان، نشت لوله‌های گاز و ترکیدگی لوله‌های آب و فاضلاب را رفع کنید، در خصوص آمادگی و ایمنی در برابر زلزله توضیح می‌دهد: راه‌های خروجی خانه و ساختمان برای مواقع اضطراری شناسایی شود. راه‌های ورودی و خروجی، راه‌پله‌ها و راهروها از وسایلی که ممکن است بر اثر وقوع زلزله سقوط کنند و مسیر خروجی را در مواقع اضطراری ببندند، خالی یا در جای خود محکم شود. در نهایت هم با مشارکت همه اعضای خانواده عوامل خطرساز را در ساختمان شناسایی و رفع کنید.

به گفته نواب شمس‌پور، آبگرمکن، یخچال، فریزر، اجاق‌گاز و اشیای بلند و بسیار سنگین را با بست یا تسمه‌های مناسب، به کف و دیوار منزل محکم کنید. همچنین کمد لباس، قفسه‌ها، بوفه‌ها، آینه‌ها و تابلوهای دیواری منزل را نیز در جای خود محکم کنید.

اشیای بزرگ یا سنگین و همچنین ظروف شیشه‌ای، ظروف چینی و سایر اشیای شکستنی و ظروف حاوی مواد خوراکی و شیمیایی را در قفسه‌های پایین کابینت و کمد قرار دهید. لوسترها و روشنایی‌ها را در جای خود محکم کنید. از شیشه‌های سکوریت یا لایه‌های ایمنی و برچسب‌های مخصوص شیشه برای پنجره‌ها استفاده کنید. اشیا و ملزوماتی را که در خارج از ساختمان قرار دارند مانند کولرها، لوله‌های دودکش، گلدان‌ها و ... در جای خود محکم کنید و آنها را در مکان‌هایی قرار دهید که خطر سقوط نداشته باشند.

تمرین مداوم نحوه پناه‌گیری

نکات کوچکی را که به کاهش آسیب‌ها کمک می‌کنند، رعایت کنید؛ در هر اتاقی، محل‌های کم‌خطر را مشخص کنید، مثلاً زیر یک میز مستحکم، کنار ستون‌های اصلی، کنار یا کنج دیوارهای داخلی اتاق به دور از پنجره، قفسه کتاب یا هرگونه اسباب و اثاثیه بلندی که ممکن است روی شما بیفتد و در هر بار تمرین پناه‌گیری، در این محل‌ها پناه‌گیری کنید تا انجام این عمل در زمان وقوع زلزله، نیاز به صرف وقت نداشته باشد. به طور مرتب با اعضای خانواده، نحوه پناه‌گیری را تمرین کنید. مکان‌های پرخطر ساختمان را از قبیل کنار شیشه، پنجره، درهای خروجی، دیوارهای خارجی و ... با مشارکت اعضای خانواده شناسایی کنید و هنگام شروع لرزش‌ها فوراً از این مکان‌ها دور شوید.

بعد از زلزله ممکن است سیستم‌های ارتباطی دچار اختلال شود و امکان ارتباط وجود نداشته باشد، بنابراین با افراد خانواده قرار بگذارید که اگر هنگام وقوع زلزله، بیرون از خانه بودید، کجا همدیگر را پیدا کنید؛ این محل باید جای امنی باشد که بر اثر زلزله احتمالی کمتر صدمه ببیند، مثلاً پارک نزدیک محل سکونت.

کیف شرایط اضطراری شامل جعبه کمک‌های اولیه، مقداری پول نقد، کپی کارت شناسایی اعضای خانواده و اسناد مهم، آب بسته‌بندی شده، غذای خشک و فاسدنشدنی، رادیوی باتری‌خور با باتری اضافه، چراغ قوه با باتری اضافه، مقداری طناب، کنسرو بازکن، سوت، وسایل بهداشت شخصی، لباس مناسب، کفش، زیرانداز پلاستیکی، داروهای مورد نیاز بیماران در خانواده و ... را برای شرایطی که مجبور به ترک منزل بودید، تهیه کنید و برای تأمین حداقل نیاز سه روز اعضای خانواده تجهیز و در دسترس قرار دهید.

عکس: علیرضا صوت‌آگیر

آلودگی همچنان میهمان ناخوانده کلانشهرها

قانون هست، هوای پاک نه

> بیشتر مهدکودک‌ها از آنجا که پذیرای کودکانی هستند که هر دو والد شاغلند مجبور به پذیرش کودکان هستند و اگر هم مهدکودکی تعطیل باشد همانند تعطیلی مدارس یکی از والدین مجبور است کودک را یا با خود به محل کار بیاورد یا به یکی از اقوام بسپارد و این یعنی کودک باز هم در این هوا مجبور به تردد در سطح شهر است

گزارش

سمیه افشین فر
خبرنگار

یکی دو روزی بود نفسی تازه کرده بودیم که دوباره چتر آلودگی بر آسمان تهران سایه افکند. انگار دیگر چشمان ساکنان کلانشهرها به دیدن آسمان خاکستری و غبارآلود عادت کرده است. بر اساس روزشمار آلودگی هوا، تهران تا امروز تنها ۵ روز پاک داشته که به نسبت روزهای پاک سال گذشته که ۹ روز بوده است روزهای کمتری به شمار می‌رود. دانش‌آموزان ابتدایی در تهران و بسیاری از کلانشهرها با این شاخص‌ها باز هم روزهای آخر هفته را در تعطیلی می‌گذرانند. با وجود پایداری آلودگی هوا از ابتدای هفته، بالاخره روز دوشنبه هشتمین جلسه کمیته اضطرار تشکیل شد. در همین حال پدرام قودجانی، رئیس مرکز عملیات اضطراری (EOC) سازمان پیشگیری و مدیریت بحران شهر تهران نیز نسبت به افزایش آلودگی در این استان و تداوم انباشت آلاینده‌های جوی تا پایان روز چهارشنبه هشدار داده و گفته است: «تا پایان ۵ دی ماه شاهد سکون جو همراه با افزایش غلظت آلاینده‌های جوی بویژه ذرات معلق و تشدید کاهش کیفیت هوا بویژه در نیمه جنوبی و مناطق مرکزی استان تهران خواهیم بود.» احد وظیفه، رئیس مرکز ملی اقلیم و مدیریت بحران خشکسالی نیز تأکید کرده است: «طی دو هفته آینده شرایط بارندگی مطلوبی نخواهیم داشت و نیمه دوم دی ماه شرایط بارش مطلوب‌تر خواهد شد.» با این استدلال‌ها به نظر می‌رسد روزهای آینده هم با این چالش مواجه خواهیم بود. هر چند سال‌هاست که قانون هوای پاک داریم اما انگار تنها چیزی که این قانون برایمان به ارمغان آورده رشد شاخص‌های آلودگی و ارتقای شهرمان به رده ۱۰ شهر آلوده جهان بوده است. حالا بررسی این نکته ضروری است که با ذرات معلقی که در هوای آلوده جولان می‌دهند بجز تعطیلی مقطعی چه برنامه عملیاتی برای روزهای آلوده پیش‌بینی شده است؟

درخواست بدهند، جلسه تشکیل می‌دهیم

مدیرکل روابط عمومی استانداری تهران با اشاره به تشکیل هشتمین جلسه کارگروه اضطرار آلودگی هوای استان تهران در استانداری در تشریح جزئیات فرآیند برگزاری کمیته اضطرار آلودگی هوا به «ایران» می‌گوید: «جلسات اضطرار آلودگی هوا زمانی تشکیل می‌شود که از ۲۴ ساعت قبل، هشدار زرد یا نارنجی توسط هواشناسی صادر یا اخطار توسط دانشگاه علوم پزشکی اعلام شود که در این صورت بعد از ۱۲ ساعت جلسه اضطرار تشکیل می‌شود، لذا تصمیم برگزاری فقط و منحصراً در اختیار استانداری نیست. در صورت درخواست، کارگروه تشکیل و موارد با رأی اعضا بررسی و تصمیم‌گیری می‌شود. هر دستگاهی که وظایف و تکالیفش را انجام ندهد مثلاً اگر درخواست کننده در اعلام تعلل کند و دریافت کننده هم در تشکیل و تصمیم‌گیری تعلل نماید ترک فعل خواهند خورد. هر زمانی که درخواستی مطرح شده است ما بر مبنای تکالیفمان کارگروه را تشکیل داده ایم.» محمدصائبی با تأکید بر اطلاع‌رسانی بهنگام، شفاف و دقیق توسط رسانه‌ها از عملکرد برخی رسانه‌ها در حوزه اعلام تصمیمات کارگروه اضطرار انتقاد و تأکید می‌کند: رسانه‌ها نباید با تعجیل در اطلاع رسانی، مردم را گمراه کنند.

طرحی که ناکام ماند

از روزهایی که ویروس کرونا در کشور جولان می‌داد آموزش مجازی برای جا نماندن دانش‌آموزان از آموزش‌های رسمی وارد کشور شد. دانش‌آموزان به جای نشستن روی نیمکت کلاس، پشت مانیتور و تبلت خانه‌هایشان نشستند، همه تصور می‌کردند آموزش مجازی با رفتن کرونا از سیستم آموزشی کشور رخت بر می‌بندد اما حالا با اعلام تعطیلی مدارس، دانش‌آموزان به آموزش مجازی عودت داده می‌شوند. تأثیرات مثبت و منفی این نوع آموزش را صاحبنظران و کارشناسان باید جواب بدهند اما نکته‌ای که اهمیت دارد این است که آیا نمی‌توان در جلسات کارگروه‌های مرتبط با آلودگی هوا پیشنهادهایی برای اصلاح زمان آموزش در مدارس را مطرح و پیگیری کرد؟ این مهم از جمله موضوعاتی است که طی سال‌های گذشته با عناوین مختلف نیز بارها مطرح شده است، اما تاکنون به هیچ نتیجه مشخصی نرسیده است. هر از چند گاهی زمزمه‌هایی از آغاز زودتر سال تحصیلی یا تفویض اختیار زمان آغاز و پایان سال تحصیلی به استان‌ها با توجه به شرایط اقلیمی و منطقه‌ای مطرح می‌شود و باز مسکوت می‌ماند.

مهدکودک‌هایی که باز است

در آثار زیان بار ذرات معلق که ارمغان هوای آلوده هستند بر سلامت افراد جامعه به خصوص اقشار آسیب‌پذیر مانند کودکان و سالمندان شکی نیست. بسیاری از کودکان در تمام طول سال به خصوص در ماه‌های سرد که آلودگی هوا ملموس‌تر می‌شود هر روز سرفه‌های خشک و ممتدی را تجربه می‌کنند که به اذعان کارشناسان بهداشتی از نشانه‌های آسم و بیماری‌های تنفسی است. هر چند در روزهای آلوده مهدکودک‌ها و مدارس ابتدایی برای جلوگیری از آسیب دیدن کودکان تعطیل اعلام می‌شود اما به نظر می‌رسد این تعطیلی‌ها تأثیر چندانی ندارد زیرا بیشتر مهدکودک‌ها از آنجا که پذیرای کودکانی هستند که هر دو والد شاغلند مجبور به پذیرش کودکان هستند و اگر هم مهدکودکی تعطیل باشد همانند تعطیلی مدارس یکی از والدین مجبور است کودک را یا با خود به محل کار بیاورد یا به یکی از اقوام بسپارد و این یعنی کودک باز هم در این هوا مجبور به تردد در سطح شهر است و همین موضوع باعث می‌شود تا در چنین روزهایی با حجم ترافیک بیشتری روبه‌رو باشیم که خود یکی از مهم‌ترین علل آلودگی هوای تهران است.

قانونی که چندان اجرا نمی‌شود

قانون هوای پاک هست اما اجرایی نمی‌شود. درست مثل بسیاری از قوانینی که سال‌هاست خاک می‌خورند. هر از چند گاهی کمیته اضطرار بدون اینکه خروجی مشخصی هم داشته باشد تشکیل جلسه می‌دهد. بسیاری از کارشناسان معتقدند تکالیف متعدد و نبود قوه نظارتی فعال و نداشتن ضمانت اجرایی در مواد مختلف قانون از مهم‌ترین نقاط ضعف آن به شمار می‌رود و فاصله زیادی میان ایده‌های مطرح شده و عملیاتی بودن آنها وجوددارد. در این قانون به مسائل مختلفی مانند ارتقای کیفیت سوخت، کنترل آلاینده‌ها، و استفاده از انرژی‌های پاک پرداخته شده همچنین ۲۱ دستگاه در زمینه اجرای قانون هوای پاک مسئولیت دارند و مکلف به اجرای این قانون هستند از این گذشته برای ارگان‌هایی مانند سازمان محیط زیست، وزارت بهداشت و شهرداری‌ها مسئولیت‌هایی تعیین شده است به سراغ هر کدام که می‌روید شما را به دیگری ارجاع می‌دهند در این نکته که اجرای این قانون مستلزم هماهنگی بین ارگان‌های مختلف است شکی نیست اما نکته مهم این است که چه کسی و چگونه باید با تخلفات احتمالی برخورد نماید و اصلاً از سال ۱۳۹۶ که این قانون مورد تصویب قرار گرفته در خصوص اهمال و تخلفات دستگاه‌های مرتبط چه اقدامات مؤثری انجام شده است؟ هر چند در قانون تصریح شده است که اجرای قانون باید تحت نظارت و پیگیری نهادهایی مانند سازمان محیط زیست، مجلس، قوه قضائیه، و دیوان محاسبات قرار داشته باشد. چندی پیش ذبیح‌الله خدائیان رئیس سازمان بازرسی کشور در گفت‌وگویی گفته بود: «حدود ۱۲۰ جلسه و حدود ۸۰ مکاتبه با مسئولان داشتیم، تعدادی از وزرا را به مسئولین قضایی معرفی کرده‌ایم اما همه دستگاه‌ها به بودجه استناد می‌کنند که بودجه نداریم. بسیاری از مسئولان برنامه ندارند. مطالبه سازمان بازرسی از مسئولان برنامه‌های آنها برای کاهش آلودگی هوا است.» خدائیان از ضرورت تعیین مجازات برای ترک فعل مدیران هم سخن گفته و معتقد بود: «اگر برای ترک فعل‌ها مجازات تعیین شود بسیاری از ترک فعل‌ها از بین می‌رود.

ما به هیچ وجه دنبال مچ‌گیری نیستیم و در زمینه قانون هوای پاک می‌خواهیم که هر وزیری برنامه چهار ساله خود را به سازمان بازرسی ارائه دهد.» اما با توجه به آلودگی هوای تهران و کلانشهرها به نظر می‌رسد قانون هوای پاک در بعد اجرایی و نظارتی چندان موفق نبوده و با گذشت سال‌ها هنوز با چالش‌های بسیاری مواجه است در این میان نکته مهم اما سلامت مردم است به دلیل اجرا نشدن کامل این قانون قربانی آلودگی هوا می‌شوند و دانش‌آموزانی که یک روز در هوای ناسالم به مدرسه می‌روند و یک روز آموزش آنلاین را تجربه می‌کنند.

گزارش خبری

۱۸ میلیون کم سواد و بی‌سواد در کشور

غزل رضایی/ خبرنگار- عبدالرضا فولادوند، رئیس سازمان نهضت سوادآموزی در نشست خبری با موضوع تبیین برنامه‌های هفته نهضت سوادآموزی با اشاره به تدوین اساسنامه جدید برای سازمان گفت: اساسنامه جدیدی در حال بازنگری است و زمانی که این بازنگری انجام شد به مجلس ارسال و با تصویب آن مأموریت جدیدی به سازمان اضافه خواهد شد. وی افزود: سواد آموزی در زنان از قبل انقلاب تا کنون ۲.۵ برابر رشد

داشته است. در این ۴۵ سال ۸۰۰ هزار نفر در زندان‌ها با سواد شدند. همچنین آموزش عمومی بزرگسالان از خواندن و نوشتن تا پایان دوره اول متوسطه رسیده است. اگر بتوانیم این بند را اضافه کنیم، دانش‌آموزان دختر در مناطق محروم کشور که به دلیل نبود مدرسه در مقطع متوسطه از تحصیل بازمانده‌اند، می‌توانند به تحصیل خود ادامه دهند. رئیس سازمان نهضت سوادآموزی گفت: یکی از وظایف سازمان که عمده وظایف ماست، آموزش همگانی و توانمندسازی افراد براساس نیازهای فردی، اجتماعی و اقتضای نیازهای روز مانند مهارت زندگی، حقوق شهروندی، اصلاح الگوی مصرف، کنترل خشم و آداب همسایه‌داری است. وی بیان کرد: اکنون اگر بتوانیم آموزش مهارت و تغییر را در مسیر کار سازمان قرار دهیم، به یکی از اهداف برنامه توسعه هفتم که برای این سازمان تکلیف شده دست یافته‌ایم.

استان سیستان و بلوچستان و شهرستان‌های استان تهران بیشترین نرخ بی‌سوادی را دارند. همچنین در کشور ۱۸ میلیون کم سواد و بی‌سواد داریم که همان جامعه هدف ما از ۱۰ تا ۴۵ سال هستند. فولادوند ادامه داد: درصد باسوادی کشور از ۴۷ و نیم درصد در سال ۵۵ به ۹۷ درصد رسیده و حدود ۹۲۰ هزار نفر از اتباع افغانستانی و عراقی نیز با نهضت سواد آموزی باسواد شدند.

معاون امور هنری وزارت فرهنگ و ارشاد اسلامی در اختتامیه بیستمین جشنواره عروسکی تهران مبارک

جنس تئاتر عروسکی زنانه است

بیستمین جشنواره نمایش عروسکی تهران - مبارک با معرفی برگزیدگانش در سالن اصلی مجموعه تئاتر شهر به کار خود پایان داد.

نادره رضایی، معاون امور هنری وزارت فرهنگ و ارشاد اسلامی در این مراسم گفت: احساس می‌کنم جنس تئاتر عروسکی زنانه است و آینده ایران از آن زنان است و این را از باب نگاه جنسیتی نمی‌گویم، چون نیمی از سرمایه انسانی جهان مورد غفلت قرار گرفته، ولی امروز بیش از هر زمان نیازمند با هم بودن هستیم و زنان در این زمینه نقش مهمی دارند. وی تأکید کرد: در این ۵۰ روزی که در معاونت هنری بوده‌ام، در هر بخشی حتماً به نسل نو فکر کرده‌ام. اگر این نسل را در برنامه‌ریزی‌ها و سیاستگذاری‌های‌مان نبینیم، باخته‌ایم. امید وارم همه دستگاه‌های فرهنگی و دولتی صدای شما جوانان را بشنوند، همچنان‌که من صدای شما را شنیده‌ام. اتابک نادری، سرپرست اداره کل هنرهای نمایشی نیز با تقدیر از نمایشگران عروسکی و برگزارکنندگان جشنواره، در سخنان کوتاهی گفت: رفقای عزیزم، می‌دانم دل‌تان پر است و با چه خون دلی کار کرده‌اید، اما دم‌تان گرم که پرچم تئاتر را بالا نگه داشته‌اید. با حضور مرضیه برومند در این مراسم از مریم سعادت تجلیل شد.

برگزیدگان بخش‌های مختلف

در بخش مسابقه نمایشنامه‌نویسی، از مجید بوربور قدردانی و عارف پوردهقان به عنوان برگزیده معرفی شد.

در بخش «۱۰۰ ثانیه» از وحید کیارسی و زهرا عظیمی‌نیا قدردانی و ندا وفاجو به عنوان برگزیده معرفی شد.

در بخش اختراعات و دستاوردهای تکنیکی به انتخاب ستاد جشنواره، از سید سعید موسوی راضی قدردانی شد.

در بخش جوایز انجمن نمایشگران عروسکی، در بخش بزرگسال نمایش «قلب به میم» محمد لقمانیان، در بخش کودک نمایش «همه پنگوئن یا هیچ»، در بخش فضای باز نمایش «شبگرد» جایزه گرفتند.

در بخش فراگیر، از استان خراسان جنوبی از محمدرضا رمضانی‌مقدم، نعیمه رضایی و بتول رحمان‌زاده برای موسیقی نمایش «ننه گلاب و عنکبوت» از شهر طبس، مرضیه بومی و بتول رحمانی‌زاده برای نمایش «ننه گلاب و عنکبوت» به دلیل استفاده از مواد بومی از شهر طبس، بازی‌دهی زن [با معلولیت] جسمی حرکتی از اکرم شیردل برای نمایش «ننه گلاب و عنکبوت» از شهر طبس و بازی‌دهی زن [با معلولیت] ذهنی از زهره قاسم‌زاده برای همین نمایش قدردانی شد.

عادل بزدوده، عروسک‌ساز و داور جشنواره تئاتر عروسکی پاسخ می دهد

عروسک های ماندگار چرا ساخته نمی شوند؟

گزارش

سعیده احسانی‌راد
روزنامه‌نگار

عادل بزدوده را با زی‌زی‌گولو، مخمل خونه مادربزرگه، الوالو من جوجوام و بعضی عروسک‌های شهر موش‌ها می‌شناسیم؛ عروسک‌های به‌یادماندنی و خاطره‌انگیز چند دهه پیش. «بزدوده» عروسک‌ساز، عروسک‌گردان و کارگردان نمایش‌های عروسکی معتقد است، عروسک‌سازی واقعاً رشته‌ای دوست‌داشتنی و ناب بوده و چقدر محبت در عروسک نهفته است. بزدوده یکی از اعضای هیأت داوران و انتخاب نمایش‌ها در بیستمین جشنواره تئاتر عروسکی تهران مبارک بود که دیروز به کار خود پایان داد. او در گفت‌وگو با «ایران» درباره بیستمین جشنواره تئاتر عروسکی و وضعیت این رشته از هنرهای نمایشی، مطالبی را بیان کرد که می‌خوانید.

با توجه به اینکه جزو هیأت داوران و انتخاب نمایش‌ها در جشنواره تئاتر عروسکی تهران-مبارک بودید، کارها را چطور ارزیابی کردید؟

در این جشنواره در بخش کودک و خردسال حدود ۸۰ نمایش دیدیم که از بین آنها ۱۴ کار برای اجرا در جشنواره تئاتر عروسکی تهران-مبارک انتخاب شد.

ارزیابی‌تان از این دوره جشنواره نسبت به دوره‌های قبل چطور بود؟

ماجرا از این قرار است که وقتی باغ بزرگی دارید و کسی نیست برایش کار کند، مطمئناً این باغ بعد از چند سال از بین می‌رود. حالا اگر باغبان‌های متعدد در طول سال به این باغ و گلستان رسیدگی کنند، شاخ و برگ‌های اضافی آن را ببرند و مراقبت‌های لازم برای آن لحاظ شود، مطمئناً گل‌های خوشرنگ و خوشبو و درختان پربارتر و چشم‌نواز خواهیم داشت.

خب برای این کارها چه کسی باید برنامه‌ریزی کند، عادل بزدوده یا وزارت فرهنگ و ارشاد اسلامی؟ این وزارتخانه در طول سال می‌تواند باغبان‌های متعدد را به شهرستان‌ها بفرستد، از گروه‌هایی که بوی عطر و گلاب و خوشمزگی میوه می‌دهند مراقبت‌های ویژه کند که خروجی‌اش برسد به جشنواره تئاتر عروسکی تهران-مبارک؛ امسال، سال‌های قبل و قبل‌تر هیچ کلاس و کارگاه آموزشی برای شرکت‌کنندگان جشنواره تئاتر عروسکی توسط اساتید برگزار نشده است، چطور انتظار داریم این درختان میوه خوشمزه داشته باشند وقتی که رسیدگی، نگاه گسترده و جهانشمول در رشته تئاتر عروسکی نیست. با دست بسته هنرمندان را به اقیانوس انداخته و می‌خواهیم شنا کنند، نمی‌شود و نشدنی است. این کار به یک آسیب‌شناسی اساسی نیاز دارد تا این انرژی‌های سطح بالا در مسیر درست قرار گیرند و تبدیل به سیلاب نشوند که هم به خودشان آسیب بزنند و هم به تئاتر عروسکی ما. در جشنواره تئاتر و سینما فجر باغبان‌های کارکشته نداشته و برایمان سؤال است که چرا در جشنواره‌ها کارهای خوب وجود ندارد. حالا علت چیست؟ نبود برنامه‌ریزی درست وزارت فرهنگ و ارشاد اسلامی در این چهل‌واندی سال اخیر به استثنای مواردی که قاعده مندی هایی وجود داشته است. لازم است مسئولان در وزارت فرهنگ و ارشاد اسلامی در هر پست و مقامی که هستند، نگاهشان به هنر بخصوص تئاتر و تئاتر عروسکی جامع باشد.

به نظر شما نبود روند رسیدگی به مقوله تئاتر عروسکی ریشه در چه دارد؟

فقط بحث مدیریت کلان است. ما برای مراقبت از هنری مثل تئاتر عروسکی که ریشه‌دار است، مدیر کم داشتیم. ما از آدمی مثل دکتر علی منتظری که از کمیاب‌ترین آدم‌هایی است که به مقوله تئاتر و تئاتر عروسکی توجه داشتند، برخوردار نبودیم و فقط مدیران بدون بازخورد داشتیم.

پس در این دوره در زمینه تئاتر عروسکی شاهد کار شاخص و خاصی نبودید؟

بله، کار خاصی ندیدم. گروه‌ها واقعاً زحمت کشیدند و طبق برنامه اجرا داشتند.

چرا ما دیگر شاهد رونق در جشنواره تئاتر عروسکی نیستیم؟

ساخت عروسک نخی و غیرنخی هزینه زیادی دارد و اگر افراد بخواهند خودجوش کار کنند باید زندگی‌شان را بفروشند. می‌دانید، یک عروسک دست‌کشی فک‌زن مثل زی‌زی‌گولو که من ساختم، الان هزینه ساختش ۴۰ میلیون تومان است. هزینه ساخت عروسک نخی که وحشتناک گران است. این عروسک‌ها ابزار هنری است که ما با آن تابلوی زندگی می‌سازیم و زمانی که نباشد، به بی‌کیفیت‌ترین مواد و متریال بسنده می‌کنیم که بعدش مورد تحسین و به‌به و چه‌چه دیگران قرار گیریم.

یعنی عروسک‌های الان روی مخاطب تأثیر ندارد؟

زمانی عروسک تأثیرگذار می‌شود که قبل از ساخت درباره آن فکر و مطالعات اساسی اجتماعی، ادبی و اقتصادی صورت گرفته باشد تا آن عروسک بدرخشد. پوست‌مان کنده شد برای ساخت عروسک‌های شهر موش‌های یک و دو، خانه مادربزرگه و زی‌زی‌گولو؛ ما در مورد این عروسک‌ها بحث می‌کردیم که چه تأثیر اجتماعی و اقتصادی دارد، بعد وارد تولید کار می‌شدیم اما الان چه شده است، وقتی می‌گویند دو ماه دیگر جشنواره تئاتر عروسکی است، افراد در این مدت چقدر مطالعه می‌کنند، چه تفکر و اندیشه‌ای را می‌خواهند با عروسک به مخاطب کودک و خردسال نشان دهند. برای ساخت عروسک‌ها مطالعات در سطح خیلی پایین است، برای همین ثمره‌اش هم بی‌نتیجه و تأثیرگذار نیست.

آیا هم اکنون تئاترها فقط وقت‌پرکنی هستند و بدون تأثیر؟

با این غلطی که می‌گویید نیست، گروه‌ها زحمت می‌کشند؛ آدم‌هایی هستند که شنا کردن را دوست دارند ولی دست‌هایشان را بسته‌ایم و از آنها می‌خواهیم در اقیانوس شنا کنند و نتیجه‌اش هم غرق شدن و از بین رفتن خود و گروه‌های تئاتری است.

گروه‌های تئاتری نیاز به مراقبت ویژه دارند، حالا از طرف چه کسانی؟ تمام مراقبت‌های ویژه باید از طرف مدیریت کلان وزارت فرهنگ و ارشاد اسلامی به کمک آدم‌های خبره تئاتری تدوین شود؛ کسانی که تجربه ۵۰ ساله در این کار دارند که البته مسئولان آنها را نمی‌بینند و نمی‌خواهند ببینند. تنها راه نجات از این وضعیت این است که مسئولان این وزارتخانه با تعامل، رفاقت، همبستگی و به نتیجه درست رسیدن، به گروه‌هایی که می‌خواهند در جشنواره تئاتر عروسکی شرکت کنند، کمک مادی و معنوی داشته باشند.

به نظر شما محتوای تئاتر عروسکی باید در چه موضوعاتی باشد؟

تکلیف تئاتر عروسکی که برای کودک و نوجوان ساخته می‌شود مشخص است؛ تربیت، آموزش، تجربه درست صحبت کردن و دوست پیدا کردن، ایثار، فداکاری و به هم رسیدن؛ همه اینها باید از طریق تئاتر عروسکی به کودک و نوجوان منتقل شود و مسائل مرتبط با مشکلات زیست‌محیطی، آموزشی و اقتصادی را به آنها و خانواده‌هایشان گوشزد کند. یکی از اشکال انتقال مفاهیم انسانی، نمایش عروسکی است که این نمایش‌ها از لحاظ تکنیک‌های مختلف متفاوت است و تأثیرگذاری بی‌نظیری دارد؛ حالا نه در ایران بلکه در تمام دنیا همین‌طور است. در دنیا حرف‌های بزرگانه، با عروسک به بچه‌ها گفته شده و آنها متوجه می‌شوند و منتقل می‌کنند. عروسک جزو سمبل‌های ازلی و ابدی بشر بوده و هست؛ ابزاری منتقل‌کننده هر چه که انسان قادر به انتقال آن نیست به حساب می‌آید.

بچه‌ها دیگر مثل گذشته خیلی با عروسک‌ها ارتباط نمی‌گیرند، دلیلش این است که عروسک‌های خوبی نداشتیم؟

وقتی سواد، شعور، مطالعه، تحقیق و پژوهش به زیر صفر رسیده، نباید از گروه‌های تئاتری انتظار داشته باشید کار شایسته ارائه دهند. همه در کنار هم هستیم و در این مسیر خیلی کارها باید صورت گیرد. وقتی کار خوب عروسکی انجام نمی‌شود، انتظار داریم گروهی که این همه پول گرفته اثری در جامعه داشته باشد.

> اکثر عروسک‌هایی که ساختم تهیه‌کننده داشتند که صاحب تمام عروسک است، به عنوان مثال عروسکی به نام مخمل که من خلق کردم، صاحبش تلویزیون است، باید از آنها بپرسیم چطور از این عروسک محافظت کردند که جواب هیچ است

در حفظ عروسک‌های خاطره‌انگیز هم سهل‌انگاری شده؛ شما برای از بین نرفتنشان چه مسئولیتی دارید؟

اکثر عروسک‌هایی که ساختم تهیه‌کننده داشتند که صاحب تمام عروسک است، به عنوان مثال عروسکی به نام مخمل که من خلق کردم، صاحبش تلویزیون است، باید از آنها بپرسیم چطور از این عروسک محافظت کردند که جواب هیچ است. تمام مجموعه عروسک‌های خانه مادربزرگه در آرشیو شبکه دو از بین رفته، مقصر چه کسی است؛ عادل بزدوده و مرضیه برومند؟ نخیر، تلویزیون است که نتوانسته آن را حفظ کند، چرا؟ چون از نظر تلویزیون عروسک دو اسفنج است که قیچی خورده و نمی‌داند این عروسک چه تأثیر اجتماعی، فرهنگی و روانی در جامعه و خانواده‌ها گذاشته است. اینها فوق‌العاده مهم هستند. من عروسک می‌سازم اما صاحب آن نیستم. اگر این عروسک مهم باشد، فضایی مثل موزه می‌سازند تا بچه‌ها با دیدن آن متوجه شوند در نسل‌های قبل در تلویزیون، سینما و تئاتر چه کارهایی ساخته شده تا برای نسل‌های بعد تکرار شود اما وقتی چنین نگاهی نیست، عروسک‌ها از بین می‌روند.

الان مکانی به عنوان موزه عروسک‌ها برای حفظ عروسک‌های خاطره‌انگیز داریم؟

در موزه سینما عروسک‌های من و بعضی از دوستانم هستند که خودمان مجدداً آن را بازسازی کردیم چون بازدیدکنندگان روی گوش عروسک شماره تلفن و آدرس نوشتند، چرا این اتفاق افتاده؟ چون برای موزه‌دار بحث حفاظت مهم نبوده اما بعد از بازسازی عروسک داخل شیشه قرار گرفتند تا از تکرار چنین اتفاقاتی جلوگیری شود. عروسک‌ها به لحاظ موادی که در ساختشان به کار رفته نیازمند مراقبت‌هایی از نظر نور، دوری از آفتاب و کلی ماجراهای دیگر هستند تا یک شخصیت عروسکی طی سالیان حفظ شود.

عروسک‌های شهر موش‌ها به جای موزه در «محک» هستند

مرضیه برومند، کارگردان، بازیگر و عروسک‌گردان که با مدرسه موش‌ها، خونه مادربزرگه، زی‌زی‌گولو، آرایشگاه زیبا و کارآگاه شمسی و مادام خاطرات جذابی را برای چند نسل آفریده است در اولین قسمت از تاک شوی «با۲۰تا» که در خلال بیستمین جشنواره بین‌المللی نمایش عروسکی تهران-مبارک از فیلیمو پخش شد درباره این جشنواره و هنرمندان این رشته از تئاتر مطالبی را بیان کرد.

برومند گفت : جشنواره تئاترعروسکی که بیست دوره برگزار شده همیشه رتبه مورد قبول داشته است. شروع جشنواره در سال ۶۸ فوق‌العاده و بی‌نظیر بود و سال ۶۹ هم از دوره‌های خوب جشنواره تئاتر عروسکی تهران مبارک بود. در آن دوره بچه‌ها خودجوش کار می‌کردند و پولی نمی‌گرفتند، البته الان به دلیل بالا بودن مخارج نمی‌شود مثل قبل کار کرد و نمی‌توانند با هزینه‌های شخصی کار کنند. بسیاری از چهره‌های هنری عروسکی مثل ایرج طهماسب و محبوب که امروز جزو چهره‌های مطرح سینمایی هستند در دوره‌های گذشته به صورت خودجوش کار می‌کردند. برومند ادامه داد: به نظرم در این چند ساله کامل‌ترین کار عروسکی نداشتیم شخصیت‌های عروسکی خوب و قابل لمس بسیار زیاد داشتیم مثل کلاه قرمزی و پسرخاله که پسرخاله شخصیت قابل لمس و درک است و کار خونه مادربزرگه که بی‌شیله‌ترین کار در این چند ساله بوده است.

وی درپاسخ به این سؤال که چقدر سطح جهانی تئاتر عروسکی ایران حرف برای گفتن دارد، اظهار کرد: خیلی از کارهای عروسکی در این چند سال قابلیت جهانی شدن را داشتند ولی چون بازاریابی نداشتیم و از نظر کیفیت خوب نبوده مثلاً هادی و هدی از مرزهای ایران خارج نشدند.

بلاتکلیفی موزه عروسک‌ها

وی درباره سرنوشت عروسک‌های خاطره‌انگیز برای کودکان چند دهه قبل گفت: تمام عروسک‌هایی که در سازمان صداوسیما کار می‌کردیم در انبار لباس نگهداری می‌شد و به ما برنامه‌سازان نمی‌دادند. من عروسک‌های خانه مادربزرگه را دیدم که چطور پودر شد و ما هم نمی‌دانستیم که باید بدل عروسک‌ها را به تلویزیون بدهیم و عروسک‌های اصلی را خودمان نگه داریم چون عروسک‌ها از اسفنج بودند خراب می‌شدند، البته من توانستم مخمل و نوک طلا و نوک سیاه را از آنها بگیرم. شنیدم عروسک‌های تکه‌تکه شده، عروسک‌های خاطره انگیز چند نسل در شهرک غزالی در لابه‌لای زباله دیده شده است.

البته شنیدم صداوسیما موزه‌ای برای عروسک‌ها ساخته و بازمانده عروسک‌های شهر موش‌ها در شهرک غزالی به نمایش گذاشته شده است؛ همین هم جای شکرش باقی است که عروسک‌ها را جایی برده‌اند و از آنها نگهداری می‌کنند اما کافی نیست چون همه این‌ها عروسک‌های فیلم‌های سینمایی، تئاترهای عروسکی، سریال‌های عروسکی و عروسک‌های جذاب خاطره انگیز چند دهه هستند که جزو میراث فرهنگی ما محسوب می‌شوند و باید گردآوری و به همراه اسناد و مدارک در جایی نگهداری شوند. سال‌های سال برای ساخت یک موزه برای عروسک‌ها کار کردم و بالاخره موفق شدم سال ۱۳۹۵ از آقای قالیباف زمینی در خیابان سی تیربگیرم که آن هم فقط در حد یک تفاهمنامه دستور تأسیس موزه عروسک‌ها داده شد ولی هیچ اتفاقی از آن سال به بعد نیفتاد.

خانم مرضیه محبوب که از پیشکسوت‌ها و سازنده عروسک‌های مشهور است، عروسک‌هایش را در انبار خانه خواهرش نگه می‌دارد و چه عروسک‌های درخشانی، عروسک‌های تئاتری بسیار زیبا و آنها آنجا در حال پوسیدن است و شرایط نگهداری بنا به جنس عروسک متفاوت است و من خودم از شهر موش‌های دو درست کرده بودم به امید اینکه نمایشگاه زودتر برگزار شود و بالاخره بردم در پذیرش محک نمایشگاهی گذاشتم و امیدوارم ذره‌ای از آلام پدر و مادرها و بچه‌ها کم کند.

راز محبوبیت جناب خان

وی در نقد عروسک‌های امروز و راز محبوبیت‌شان هم گفت: این عروسک‌ها با بچه‌ها خیلی ارتباط ندارند و با مفاهیم بزرگسالانه کار می‌کنند. جناب خان راز موفقیتش در ارتباطی است که با رامبد جوان داشت و آنها دوتایی زوج خوبی بودند و بده بستان‌های خوبی داشتند و چون خط می‌شکست و حرف‌هایی می‌زد که آدم زنده می‌زند این همان رمز موفقیت خیمه‌شب بازی‌ها و سیاه‌بازی روحوضی است.

وی در پاسخ به این سؤال که عروسک‌گردان‌ها چه نوآوری داشته باشند تا بچه‌های این نسل با عروسک‌ها ارتباط برقرار کنند، گفت: من باید و نباید را نمی‌پسندم. کار عروسکی باید کودکان را به وجد بیاورد، کار باید موافق سلیقه این نسل شکل بگیرد من درباره محتوا حرف دارم باید محتوایی که اعتقاد داریم، در قالب مطلوب این نسل قرار دهیم. برومند درباره اینکه اگر الان بخواهید شهر موش‌های امروزی را بسازید در چه قالبی می‌سازید تا بچه‌های امروز بپسندند گفت: اگر قرار باشد شهر موش‌های ۳ را بسازم حتماً باید تغییر بدهم. من شهرموش‌های یک را در سال ۱۳۶۳ ساختم. شهر موش‌های ۲ را در سال ۹۳ با سی سال فاصله. همه از من توقع داشتند که عروسک نمی‌میرد و پیر نمی‌شود ولی چون شهر موش‌ها در این سی سال تداوم نداشت به نظرم کپل، دم باریک و دم دراز هیچ گونه ارتباطی نمی‌توانستم برقرار کنم بین آنها با بچه نسل امروز. چون به اندازه سی سال تفاوت کرده است. بنابراین گفتم اینها پیر شدند ازدواج کردند و بچه‌دار شدند سعی کردم بچه‌های شان با بچه‌های امروز ارتباط برقرار کنند. وی درباره اینکه چه کار کنیم تا کارها در فضای عروسکی موفق و ماندگار شود، اظهار کرد: به نظرم برای موفق شدن در هر کاری باید بدانیم چه چیزی باید اضافه کرد به آنچه که هست و موجود است الان در همه عرصه‌ها دخترها و پسرهای زیادی دست اندرکار هستند و متقاضی در عرصه هنر و سینما تلویزیون و تئاتر، اما هر کسی باید بداند که چه چیزی جایش خالی است و می‌خواهد اضافه کند یا اینکه با شیوه خاص خودش چیزی اضافه کند و خاص باشد اگر در این راه تلاش کنند موفق می‌شوند.

فرهنگ

انتصاب آزاده نظربلند به دبیرکلی نهاد کتابخانه‌های عمومی

سیدعباس صالحی، وزیر فرهنگ و ارشاد اسلامی در حکمی، آزاده نظربلند را به‌عنوان دبیرکل هیأت امنای نهاد کتابخانه‌های عمومی کشور منصوب کرد. از جمله سوابق مدیریتی و اجرایی نظربلند می‌توان به معاونت کتاب و فرهنگ مؤسسه خانه کتاب و ادبیات ایران، معاونت فناوری و اطلاع‌رسانی خانه کتاب وادبیات ایران، مدیریت کمیته اطلاع‌رسانی در چند دوره از نمایشگاه بین‌المللی کتاب تهران، مدیریت برخی کمیته‌های اجرایی در دوره‌های مختلف هفته کتاب و... اشاره کرد. پیش از این مهدی رمضانی دبیرکل نهاد کتابخانه‌های عمومی کشور بود./ایرنا

کنسرت کیوان ساکت و وحید تاج در شیراز

کیوان ساکت از برگزاری کنسرت گروه «وزیری» در شیراز و با خوانندگی وحید تاج خبر داد. این کنسرت هفتم دی ماه در تالار مجتمع فرهنگی دانشگاه شیراز به روی صحنه می‌رود. پاشا هنجنی، اشکان مرادی، مرجان مهربان، فرنوش باقری، سالار زمانیان، طناز اسداللهی، ارغوان منتظری، مهدی غلامی، کیارش ساکت، سیاوش ساکت و علی آقامحمدی از اعضا و نوازندگان گروه هستند./مهر

مجوزهای تازه ساترا به یک سریال و دو رئالیتی‌شو

در جدیدترین جلسه شورای صدور مجوز انتشار ساترا، به یک سریال و دو رئالیتی‌شو مجوز انتشار دادند. بر همین اساس سریال «جان‌سخت» به نویسندگی و کارگردانی مصطفی تقی‌زاده هفته گذشته مجوز پخش گرفت. «جان سخت» از جمعه ۷ دی ۱۴۰۳ هر هفته ساعت ۸ صبح در فیلم‌نت منتشر خواهد شد. «عالیجناب» به کارگردانی علیرضا کریم‌زاده دیگر اثری است که مجوز پخش آن صادر شده است، این رئالیتی‌شو در قالب بازی مافیاست و قرار است به‌زودی از «نمافیلم» پخش شود. رئالیتی‌شو «پول کجاست» کاری از امیرحسین قیاسی که در مراحل پایانی تولید قرار دارد، برای انتشار از سکوی «آپرا» در جلسه آینده شورای انتشار ساترا مورد بررسی قرار می‌گیرد./ایسنا

«آوای ابرها» و «دامجی» در راه اسپانیا

انیمیشن کوتاه «آوای ابرها» و فیلم کوتاه «دامجی» از محصولات مرکز فیلم جوان سوره به جشنواره اسپانیایی راه پیدا کردند. انیمیشن کوتاه «آوای ابرها» به کارگردانی محمد لطفعلی و نویسندگی هادی فیروزمندی و فیلم کوتاه «دامجی» به کارگردانی نازنین چیت‌ساز و از محصولات مرکز فیلم جوان سوره در بخش رقابتی بیست و پنجمین دوره این جشنواره حضور دارند. /مهر

irannewspaper.ir

چهارشنبه ۵ دی ۱۴۰۳ • سال سی‌ام • شماره ۸۶۳۷
• اذان ظهر ۱۲/۰۵ • اذان مغرب ۱۷/۱۷ • نیمه شب شرعی ۲۳/۲۰ • اذان صبح فردا ۰۵/۴۲ • طلوع آفتاب فردا ۰۷/۱۳

«ایران» را در صفحه‌های مجازی دنبال کنید

ایران

• **صاحب امتیاز:** خبرگزاری جمهوری اسلامی
• **مدیرعامل مؤسسه فرهنگی مطبوعاتی ایران:** علی متقیان
• **سردبیر:** هادی خسروشاهین

• **تلفن:** ۸۸۷۶۱۷۲۰ نمابر: ۸۸۷۶۱۲۵۴ ارتباط مردمی: ۸۸۷۶۹۰۷۵
• **پیامک:** ۳۰۰۰۴۵۱۲۱۳ روابط عمومی • **نشانی:** تهران خیابان خرمشهر، شماره ۲۰۸
• **صندوق پستی:** ۵۳۸۸-۱۵۸۷۵ • **امور مشترکین:** ۸۸۷۴۸۸۰۰
• **توزیع:** نشر گستر امروز • **چاپ:** چاپخانه‌های همشهری
• **سازمان آگهی‌های روزنامه ایران:** دارنده گواهینامه ایزو ۹۰۰۱ از شرکت NISCERT
• **پذیرش سازمان آگهی‌ها:** ۱۸۷۷(۰۲۱)
• **انتشارات مؤسسه فرهنگی مطبوعاتی ایران:** ۵-۸۸۵۴۸۸۹۲

برای هر خاری که دیگران ممکن است به سمت شما پرتاب کنند شکرگزار باشید. نشانه‌اش آن است که بزودی گل رُز روی سرتان می‌ریزد.

ملت عشق
الیف شافاک

سخن روز

امام جواد(ع):
اگر جاهل سکوت می‌کرد، مردم اختلاف نمی‌کردند.

بحارالانوار: ج۷۵، ص۸۱

نقل قول

کسی دیگر در دوبله نمانده است

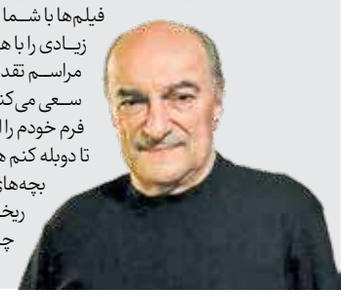

مراسم تقدیر از خسرو خسروشاهی هنرمند سرشناس عرصه دوبله با حضور جمعی از هنرمندان این عرصه و شهرام ناظری شوالیه آواز ایران در حاشیه جشنواره فیلم رشد برگزار شد. به گزارش ایسنا، خسرو خسروشاهی در این آیین با وجود کسالت، دقایق کوتاهی درباره وضعیت دوبله گفت: من در تمام فیلم‌ها با شما حرف زدم شما را خنداندم، گریاندم و لحظات زیادی را با هم بودیم. امروز هم به احترام شماها به این مراسم تقدیرآمدم زیرا شرایط جسمانی خوبی نداشتم. سعی می‌کنم مثل یک ورزشکار تمرین کنم تا همچنان فرم خودم را از دست ندهم، اگر فیلمی بود تلاش می‌کنم تا دوبله کنم هرچند در فیلم «جوکر ۲» خیلی اذیت شدم. بچه‌های دوبله به یکباره مثل برگ خزان روی زمین ریختند، کسی دیگر در دوبله نمانده و امیدوارم چراغ دوبله خاموش نشود.

رخشان بنی‌اعتماد عضو آکادمی مستند سینمای ایران شد

اعضای آکادمی سینمای مستند ایران که دراولین دوره فعالیت خود سیزدهمین دوره جشن مستقل سینمای مستند ایران را داوری می‌کنند، مشخص شدند. هنرمندانی چون محمد تهامی‌نژاد، محمدرضا اصلانی، رخشان بنی‌اعتماد، کامران شیردل، ابراهیم مختاری، مصطفی رزاق کریمی، محسن عبدالوهاب، پوران درخشنده، ارد عطارپور، مهرداد زاهدیان، مرتضی رزاق کریمی و... اعضای آکادمی را شکل می‌دهند. /خبرآنلاین

لیلا حاتمی با «پیر پسر» به جشنواره فیلم فجر می‌رود

فیلم سینمایی «پیر پسر» به کارگردانی اکتای براهنی و تهیه‌کنندگی بابک حمیدیان و حنیف سروری متقاضی جشنواره فیلم فجر است. طبق اعلام دست‌اندرکاران این فیلم، به تازگی نسخه نهایی آن به دبیرخانه جشنواره رسیده و پیش‌بینی می‌شود در صورت پذیرش، سرانجام در ایران اکران شود. حامد بهداد، لیلا حاتمی، محمد ولی‌زادگان و حسن پورشیرازی بازیگران اصلی این فیلم هستند. /ایسنا

حکم رئیس سازمان سینمایی برای بهروز شعیبی

طی حکمی از سوی رئیس سازمان سینمایی، بهروز شعیبی به‌عنوان مدیرعامل انجمن سینمای جوانان ایران منصوب شد. بهروز شعیبی متولد ۱۳۵۸ در مشهد، سال‌ها به‌عنوان کارگردان، بازیگر، دستیار کارگردان و برنامه‌ریز فعالیت داشته است که از جمله آثار سینمایی او می‌توان به بدون قرار قبلی، داركوب، سیانور، دهلیز و آغوش‌باز اشاره کرد. وی علاوه بر داوری در سال‌های گذشته به‌عنوان یکی از اعضای هیأت‌امنای انجمن سینمای جوانان ایران حضورداشته است. /ایران

یادداشت

شبکه‌های موزه‌های هنر؛ یک ضرورت

رضا دبیری‌نژاد
موزه‌دار

هنر از جمله موضوع‌هایی است که همواره با موزه پیوند داشته و از زمان معبد موزها آنچه در این معبد نگهداری می‌شد، الهه‌گان هنرها بودند، برای همین در مواجهه با موزه همیشه هنر خود را به طور برجسته نشان می‌دهد. از این رو بخش عمده‌ای از موزه‌ها و حتی موزه‌های تاریخی صاحب گنجینه‌های هنری هستند که نیای مجموعه‌های معاصر محسوب می‌شوند و این گنجینه‌ها و مجموعه‌ها، بخش شاخصی از نشان‌های هویتی یک جامعه را تشکیل می‌دهند که می‌تواند از سطوح محلی (تا سطح ملی اعم از شهر یا منطقه) را دربر بگیرد. آنچه به عنوان گنجینه‌های هنری تاریخی در موزه‌ها جای گرفته‌اند، نیای هنر امروزی و نشان راه رفته محسوب می‌شوند که می‌توانند گذشته و امروز را به هم پیوند دهند و تجربه زیسته هنری جامعه را عرضه کنند.

اما از آنجا که هنر یک امر زنده و جاری است، بنابراین هنر در یک شکل و شمایل نمی‌ماند و در هر زمانه‌ای صورت و سیرت خود را دارد و تلاش می‌کند برگرفته از حال زمانه و نشان از تجربه زیسته معاصر باشد که بعد به یک امر تاریخی تبدیل می‌شود. این گونه است که موزه‌های هنری معاصر در تلاشند تصویری از این زمان هنر را در جامعه ارائه کنند و در واقع تاریخی که در حال شدن است را انتخاب، ثبت و ضبط کنند تا به امتداد گنجینه هنری جامعه بیفزایند.

از این رو موزه‌های هنری معاصر امتداد و مکمل موزه‌های هنری تاریخی هستند که با هم هویت ملی یا به معنای دیگر هنر ملی را شکل می‌دهند. از یک سو باید در نظر داشته باشیم، هنر معاصر به شکلی در حال گسترش است که این گسترش شامل رشد کمی آثار هنری و هنرمندان می‌شود و از سوی دیگر رشد و کثرت قالب‌های هنری است که دیگر در قالب‌های پیشین محدود نمی‌ماند و حتی گاهی از مرزبندی قالبی عبور کرده و ترکیبی از هنرها و نگرش هنری را شامل می‌شود که حتی در تلاش است مرزهای جغرافیایی و منطقه‌ای را بشکند و به گفت‌وگوی بدون مرز میان هنرمندان دست یابد.

از همین رو در نگاه به معاصریت در هنر با نام‌ها و تجربه‌هایی فراقالبی و چند رشته‌ای روبه‌رو هستیم و حتی سطح تجربه‌ها محدود به مرکز نیست که از این رو برای رسیدن به هنرهای هویت‌ساز و تعریف پهنه ملی در هنر باید فراتر از مرکز به همه حوزه‌های ملی و تجربه‌های در سطح گسترده آن توجه کرد.

بر همین اساس، وقتی می‌خواهیم از هنر معاصر امروز ایران صحبت کنیم، باید به تمام پهنه ملی توجه داشته باشیم و هنگامی که می‌خواهیم گنجینه‌ها و مجموعه‌های هنری را دریابیم تا به تصویری منسجم از آن برسیم، باید همه مجموعه‌ها و مراکز را در کنار هم ببینیم.

اگرچه این مجموعه‌ها متعلق به شهرها، استان‌ها و حتی نهادهای مختلف هستند اما در کنار هم یک تصویر را می‌سازند و می‌توانند مکمل هم باشند، از این‌رو لازم است با حفظ هویت مستقل آنها، امکان همنشینی و مکمل هم شدن را برای آنها فراهم کرد. بر همین اساس، شبکه‌سازی موزه‌های هنری می‌تواند یک فرصت برای هم‌افزایی و در کنار هم دیدن مجموعه‌های هنری فراهم کند. همچنین این شبکه‌سازی، هم می‌تواند فرصت بده بستان ایجاد کند و هم تجربه‌های هر کدام را به دیگری بیفزاید. در ضمن شبکه‌سازی موزه‌های هنری در سطوح مختلف شامل موزه‌های متعلق به وزارت فرهنگ و ارشاد اسلامی که در یک مجموعه سازمانی و در سطح سایر نهادهای دارای مجموعه‌های هنری معاصر و حتی موزه‌های خصوصی هستند، می‌تواند منجر به تعامل و تجربه‌های مشترک شود.

> هنر در یک شکل و شمایل نمی‌ماند و در هر زمانه‌ای صورت و سیرت خود را دارد و تلاش می‌کند برگرفته از حال زمانه و نشان از تجربه زیسته معاصر باشد که بعد به یک امر تاریخی تبدیل می‌شود

تجسم

مخاطب یا مصرف کننده هنر

سهراب هادی
نقاش و گرافیست

نقاشی صورتی از هنر است که در تبادل با نخبگان و اقشار ممتاز جامعه قرار می‌گیرد و هنرمندان نقاش در زمره خلاقانی هستند که مرتبه بالایی از زیبایی‌شناسی را در متن و صورت آثارشان بیان و عیان می‌کنند!

از اینجاست که در مشاهده آثار هنرمندان نقاش با این سؤال و پرسش بزرگ روبه‌رو می‌شویم که، پس مخاطبان و بینندگان و غیر مصرف‌کنندگان این هنر، چه کسانی هستند؟!

این سؤال به‌صورت یک پرسش اساسی در شناخت حقیقت هنر، از سال‌های ۱۳۳۰ و تا هم‌اکنون، به‌صورت اساسی‌ترین بحث در نگاه جامعه‌شناسان هنر معاصر ایران مطرح شده و جامعه‌شناسان هنر معاصر سال‌هاست که مصرف‌کنندگان فرهنگ و هنر را در گستره جامعه جهانی مورد مطالعه زیبایی‌شناسی قرار داده‌اند!

اما پاسخ به این سؤال اساسی در حوزه فرهنگ و هنر چندان هم سهل و آسان نیست! چرا که مصرف‌کنندگان هنر، اغلب مخاطبان معمولی هنر هستند و این شامل اصحاب هنر، هنرمندان، استادان، دانشجویان، منتقدان یا آنهایی که بنا به محیط خانوادگی، محیط‌های اجتماعی یا به اقتضای گرایش‌های صنفی و شغلی با هنر آشنایی یا سرو کار دارند، نمی‌شود. جامعه‌شناسان هنر، این گستره مخاطبان هنر را فراموش‌شدگان حوزه فرهنگ و هنر یا کنار گذاشته‌شده‌ها از ساختارهای اقتصاد اجتماعی دانسته و به تعبیری دیگر، آنها را حذف‌شدگان از چرخه اقتصاد جوامع می‌دانند! و در مقابل این نظر، عده‌ای دیگر با نقد این دیدگاه، معتقدند که در جوامع متعالی و دموکراتیک، نخبگان فرهنگ و هنر را تیپ مرجع قرار می‌دهند که از مبانی فرهنگ و هنر جامعه و از فرهنگ و هنر متن جامعه دفاع می‌کنند و نیز استدلال می‌کنند که غیرمخاطب‌های هنر، در واقع همان غیر مخاطب‌های فرهنگ نیز محسوب می‌شوند و آنها را مخاطب‌های فرهنگ و هنر مردمی می‌دانند. مجموعه «والایش» که گزیده‌ای از آثار پردیس شفیعیون است، با تکیه بر شناخت اسطوره‌های خلقت و برگرفته از روایت و متل‌های فولکلوریک آفریده شده و به قوت از این ویژگی‌های هنر مردمی برخوردار می‌باشد که این آثار را می‌توان ثمره اینچنین نگاهی دانست.

نگاره

هوای پاک را نمی‌توان خرید اما می‌توان ساخت

ولادیمیر کازانسکی

فضای مجازی

حمایت بهرام رادان از طرح ساخت خانه‌های توپی

بهرام رادان در یک استوری اینستاگرام به پویش «سرپناه امن» و «با هم بسازیم» پیوست. او این موضوع را با انتشار تصویر خانه توپی منتشر کرد که تاکنون ۱۲ خانه [در جازموریان] ساخته شده است.

بهرام رادان، ستاره سینمای ایران با انتشار یک استوری، از ساخت خانه توپی در جازموریان کرمان حمایت کرد. وی نوشت: «با همت و همراهی شما عزیزان، تاکنون ۱۲ خانه توپی برای هموطنانمان در جازموریان ساخته شد. این دستاورد نتیجه مهربانی و حمایت شماست، اما راه هنوز ادامه دارد و خانواده‌ها و کودکانی که در شرایط سخت زندگی می‌کنند، چشم‌انتظار سرپناهی امن هستند. ما همچنان به همراهی شما برای ساخت خانه‌های توپی بیشتر، نیاز داریم. بیایید دست در دست هم، امید و آرامش را به این عزیزان هدیه کنیم.» خانه‌های توپی از تلفیق کپر و متدهای امروزی ساخته می‌شود. توپی ها، با استفاده از مصالح رایج (بلوک، گچ، سیمان و ...) ساخته می شوند و سقفشان با کمک مصالح بوم‌آور مانند شاخه و برگ نخل تکمیل می شود.

قول کامران نجف‌زاده به آدم‌های خسته

کامران نجف‌زاده در آستانه پخش فصل دوم «برمودا» در صفحه مجازی‌اش نوشت: «باز از شنبه میهمان خانه‌هایتان می‌شویم. سعی کردیم کمی به‌روز شویم. بر ما ببخشایید اگر هنوز اسیر نوستالژی‌های روزگار خودمان هستیم. در این مسیری که اصلاً قرار نبود این‌قدر طولانی باشد، خون دل‌ها خوردیم تا رسیدیم به فصل دوم... این فصل تقدیم به جان خستگان، آدم‌های خسته، عاصی و مات که بیایند یک ساعت پای جعبه جادویی بنشینند تا حال دلشان خوب شود؛ تا حال دلت خوب شود... بلند بگو آمین!»

«برمودا» با اجرای کامران نجف‌زاده و به تهیه‌کنندگی مهدی مینایی، سه روز اول هفته ساعت ۲۰ از شبکه نسیم روی آنتن می‌رود.

اجرای آثار خاطره‌انگیز در تالار وحدت!

ارکستر چکاوک به سرپرستی و رهبری رضا شایسته، در تالار وحدت به اجرای قطعاتی خاطره‌انگیز از بزرگان و استادان موسیقی ایران پرداخت. بسیاری از قطعات که مخاطبان، اغلب آنها را با صدای خواننده مشهور ایرانی خارج از کشور می‌شناسند و قبلاً مجوز نداشتند، اجرا شدند که مورد توجه مخاطبان در فضای مجازی قرار گرفت. در این کنسرت، «عاشق شدم من» و «من باهاتم» اجرا شد، همچنین «گل گلخونه من» با تنظیم منوچهر چشم‌آذر و نیز قطعه دیگری با نام «بی تو نمی‌خندم» که بر اساس شعری از محمدعلی شیرازی ساخته و پرداخته شده، اجرا شد. در ادامه، اثری با شعر مشفق کاشانی که «ساقی» نام دارد و مخاطبان آن را با صدای ایرج خواجه‌امیری می‌شناسند به اجرا درآمد؛ این اثر را ابراهیم سرخوش در دستگاه شور ساخته است. سپس قطعه «تنهاترین مرد» با آهنگسازی ناروند در دستگاه همایون اجرا شد. در میانه کنسرت پس از اجرای اثری بدون کلام اما آشنا به گوش مخاطبان، «هوس» خوانده و نواخته شد. در ادامه نیز قطعات «زندگی آی زندگی» و «سرگذشت» اثری با صدای زنده‌یاد اکبر گلپا، «قسم به عشق» با آهنگسازی جمشید شیبانی و تنظیم کاظم رزازان و شعری از شهره نظر به اجرا گذاشته شد.

عکس نوشت

برداشت گل نرگس در کردکلا جویبار آغاز شد. کشت گل نرگس در مازندران از اوایل تابستان آغاز می‌شود و تا اواسط مرداد ادامه می‌یابد و برداشت آن متناسب با شرایط آب و هوایی از نیمه دوم آذر تا اسفند انجام می‌شود. نرگس‌زارهای جویبار بخشی از نیاز گلفروشی‌های کشور را تأمین می‌کنند.

● عکس: مصطفی شانه‌چی ایسنا