ایران

• سه‌شنبه ۲۲ آبان ۱۴۰۳
• ۱۰ جمادی‌الاول ۱۴۴۶
• سال سی‌ام
• شماره ۸۶۰۳
• ۱۶ صفحه
• قیمت در سراسر کشور: ۵۰۰۰ تومان

Iran Newspaper
ISSN1027-1449
Keytitle: IRAN (Tehran)
irannewspaper.ir

رحمن قهرمانپور برای «ایران» نوشت

عیارسنجی سفر «گروسی» به تهران

توافق ایران و آژانس در چنین شرایطی خیلی مهم و تعیین‌کننده است و می‌تواند بر سیاست دولت ترامپ در مورد برنامه هسته‌ای ایران تأثیرگذار باشد. به عبارت ساده‌تر اگر این سفر به بعد از ورود ترامپ به کاخ سفید موکول می‌شد، چه بسا شاهد شرایط متفاوت‌تری بودیم و طبیعتاً گروسی نمی‌توانست از فشارهای دولت ترامپ مصون بماند.

۲

«ایران» فرآیند تصمیم‌گیری و حل مشکلات در دولت پزشکیان را بررسی می‌کند

خرد جمعی به جای تکروی پوپولیستی

چرا دولت تصمیم گرفت به قیمت خاموشی، مازوت‌سوزی را متوقف کند؟

۳

Fvpresident.ir

معاون اول رئیس‌جمهور در نشست اضطراری سازمان همکاری اسلامی و اتحادیه عرب مطرح کرد

راهکار ایران برای بحران خاورمیانه

ریاض میزبان اجماع بی‌سابقه اعراب در محکومیت تعرض سرزمینی رژیم صهیونیستی به ایران شد

۲

رئیس جمهور در دیدار اعضای شورای مرکزی مؤتلفه اسلامی:

وفاق، شرط اصلاح وضعیت کشور است

آخرین خبر

رئیس جمهور روز گذشته در دیدار اعضای شورای مرکزی حزب مؤتلفه اسلامی، مسأله تحزب و نقش‌آفرینی مؤثر احزاب در کارآمدسازی نظام سیاسی و اجرایی کشور را نیازمند آسیب‌شناسی دانست و گفت: احزاب کشور به رغم نقش مهمی که می‌توانند در جامعه ایفا کنند، عموماً نگاه مشخصی درباره مسائل مبتلابه جامعه ندارند و شاید به همین علت بوده است که من تاکنون در هیچ حزبی عضویت نداشته‌ام.

مسعود پزشکیان، گام اول در اثربخشی فعالیت احزاب را پرهیز از نگاه‌های سلبی، یک طرفه و بسته و متمایل شدن به رویکردهای علمی و پذیرش سخن حق دانست.

وی در تشریح مجموعه اقدامات دولت در سه ماه گذشته حول محور وفاق ملی گفت: من با این عقیده که شرط اصلاح شرایط و وضعیت کنونی کشور رسیدن به وفاق و همدلی، حول ارزش‌های مشترک ملی و دینی و سپس استفاده از ظرفیت همه نیروهای توانمند و نخبه، فارغ از رویکردهای جناحی، قومی، مذهبی و جنسیتی در اداره امور کشور است، پا به میدان گذاشته و این مسئولیت خطیر و سنگین را عهده‌دار شدم که خوشبختانه در این مدت کوتاه نیز توانسته‌ایم گام‌های مثبت و خوبی در این راستا برداریم.

رئیس جمهور توفیقاتی چون انتخاب وزرا و استانداران از میان همه گرایشات سیاسی، قومی و مذهبی را در سایه ایجاد همدلی و وفاق میان همه ارکان نظام و با پشتیبانی رهبری معظم انقلاب ممکن دانست و افزود که به ادامه و استمرار این روند در اداره کشور نیز مصمم هستیم.

پزشکیان با تأکید بر اینکه بنای دولت چهاردهم استفاده از ظرفیت همه نخبگان و نیروهای کارآمد و توانمند در اداره کشور است، اظهارکرد: اینکه اسناد بالادستی به نتیجه مطلوب نرسیده، ناشی از اداره سلیقه‌ای امور در ادوار گذشته بود که این روند نیازمند اصلاح است و ما معتقدیم اگر بنا است بر اساس این سند در رتبه برترین و بالاترین کشورهای منطقه باشیم، ناگزیر به تغییر رویه‌های غلط گذشته هستیم.

رئیس جمهور به برخی موانع پیش‌روی دولت از جمله کسری بودجه، ناترازی‌های فراوان انرژی، تعهدات و دیون انباشته شده دولت بدون پیش‌بینی منابع لازم و همچنین تنش‌زایی و بحران‌آفرینی رژیم صهیونیستی در منطقه اشاره کرد و گفت: به رغم همه این مشکلات تا به این جای کار دولت توانسته در فرصتی کوتاه بودجه‌ای شفاف و متناسب با مقتضیات کشور تدوین کند و کلیات آن را به تصویب مجلس برساند.

پزشکیان همچنین بر آمادگی دولت برای بهره‌گیری از ظرفیت انجمن‌های علمی و احزاب ریشه‌دار از جمله حزب مؤتلفه اسلامی در اداره کشور تأکید کرد و گفت: در این راستا دولت حتماً از نظرات، پیشنهادها و طرح‌های مستند، علمی و کارشناسی در مسیر خدمت به مردم و حل مشکلات کشور بهره خواهد برد.

پیش از سخنان پزشکیان، اسدالله بادامچیان دبیر کل حزب مؤتلفه اسلامی، مهندس مصطفی میرسلیم، محمد حسین نیکنام، محمد رضا پورابراهیمی و محمدکاظم انبارلویی از اعضای شورای مرکزی این حزب به بیان نظرات و دیدگاه‌های خود درباره موضوعات مختلف سیاسی، اقتصادی، فرهنگی و بین‌المللی پرداختند.

اولین بانوی فرماندار در کردستان از پایان تابوها به «ایران» می‌گوید

شکستن سقف شیشه‌ای انتصاب بانوان در پست‌های مدیریتی

۷

فضیلت تصمیم بهنگام به روایت هادی خانیکی

چرا فیلترینگ چنین پرمنازعه شده و فصل بعدی این پروسه چیست؟

۱۰

اشتباه بزرگ مناطق مسلمان‌نشین ایالات متحده چه بود؟

عرب‌تباران امریکایی خیلی زود توبه می‌کنند

۸

تیترهای امروز

سید عباس صالحی:

مرجعیت فرهنگی با وزارت فرهنگ و ارشاد است

۱۵

بخش خصوصی وارد می‌شود

وفاق برای نهضت ملی مسکن

۶

رفع تنش آبی در ۵۳۶ روستای سیستان و بلوچستان

۷

مونولوگ نابینایان در تماشاخانه پردیس

۱۵

حوادث

مدیر عامل ایرنا پیام تسلیت داد

وداع تلخ با بانوی خبرنگار

- پدر به اتهام قتل بی‌رحمانه دخترش محاکمه می‌شود
- سرقت‌های سریالی مأموران قلابی از مسافران عراقی
- مجازات قصاص برای قتل زن تنها
- سارق سابقه‌دار برای ازدواج آدم‌ربایی کرد

۱۳

آگهی مناقصه عمومی
در خصوص اجرای عملیات تأسیساتی
جهت پروژه توسعه موتورخانه قطاع ۲
مجموعه حرم مطهر حضرت رضا علیه السلام
سازمان عمران و نگهداری حرم مطهر رضوی
سازمان عمران و نگهداری حرم مطهر رضوی | رجوع به صفحه آخر

ایران آگهی‌ها
سازمان آگهی‌های ایران ورزشی
۸۸۵۰۰۶۰۱ - ۴

ایران online
www.ion.ir
www.ion.ir
با ایران آنلاین، آنلاین باشید

اخبار

اژه‌ای: پرداختن به حواشی دستور کار دشمن است

حجت‌الاسلام غلامحسین محسنی اژه‌ای، رئیس قوه قضائیه درباره غفلت از مسائل اصلی کشور و پرداختن به حواشی که دستور کار دشمن است هشدار داد: گاهی موضوعی که دغدغه مردم نیست به موضوع اصلی بدل می‌شود و درباره آن، نشست‌ها و جلسات برگزار می‌شود؛ اما از مسأله اصلی کشور یعنی اقتصاد غفلت می‌شود. ما کارگزاران باید هوشیار باشیم. اژه‌ای با اشاره به ابعاد مهم مقوله «امنیت» افزود: چنانچه امنیت نباشد، در سایر موضوعات ازجمله «اقتصاد» ضربه می‌خوریم؛ امروز دشمن در جبهه‌های مختلف برای برهم زدن امنیت داخلی و ایجاد ناامنی در کشور و ترور و اقداماتی از این دست، بیش از همه اوقات، در حال تلاش و توطئه است.

سخنگوی وزارت امور خارجه:

عملکرد واشنگتن مهم است نه انتخابات امریکا

اسماعیل بقایی، سخنگوی وزارت امور خارجه در نشست خبری هفتگی با خبرنگاران تصریح کرد: طی ۴ سال گذشته سیاست خصمانه امریکا علیه ایران تداوم داشت و دولت امریکا موفق نشد به وعده‌ها و ادعاهایی که در رابطه با مذاکرات برجام و مباحث دیگر گفته بود جامه عمل بپوشاند. به گزارش ایرنا، بقایی با بیان اینکه «مهم‌تر از انتخابات امریکا عملکرد این کشور درباره منطقه و جنایات رژیم صهیونیستی و سیاست آن در ارتباط با ایران است»، افزود: مهم این است که منطقه و کشورهای جهان رفتارهای دولت قبل و جدید امریکا را رصد می‌کنند و انتظار جامعه جهانی این است که از ادامه نسل کشی و جنایات رژیم صهیونیستی جلوگیری شود. وی درباره برخی اتهامات امریکا مبنی بر قصد ایران برای ترور رئیس جمهورسابق این کشور بیان کرد: اولاً جای تأسف است که مراجع ذی ربط امریکایی به این راحتی اعتبار خودشان را برای موضوعاتی که مبنای واقعی ندارد به مزایده می‌گذارند و سیزده سال پیش در اکتبر ۲۰۱۱ که دولت دموکراتی هم بود موضوعی مشابه را مطرح کردند که درواقع تلاشی برای ایجاد اختلاف میان دو کشور منطقه‌ای بود. وی گفت: این مسأله را می‌توان به نوعی مین‌گذاری روابط بین کشورها نامید با این هدف که مسیر پیش‌رو را برای جانشینان خود سنگلاخی و سخت کنند.

دولت

نشست اضطراری سازمان همکاری اسلامی و اتحادیه عرب روز گذشته با حضور هیأت بلندپایه ایران برگزار شد و محمدرضا عارف معاون اول رئیس‌جمهور در آن به تبیین مواضع اصولی جمهوری اسلامی درباره ابعاد و راهکارهای اجرایی پایان بخشیدن به منازعه تاریخی فلسطین- اسرائیل پرداخت و ایده ایران درباره این مهم را روی میز این نشست ویژه گذاشت. معاون اول رئیس جمهور در حاشیه این نشست ویژه با «محمد بن سلمان»، ولیعهد سعودی نیز دیدار کرد.

عارف در سخنان خود در جریان این نشست، راه پایان منازعه در سرزمین‌های اشغالی را در عمل به پیشنهاد ایران مبنی بر برگزاری یک همه پرسی در میان تمامی فلسطینیان، اعم از مسلمان، مسیحی و یهودی بر اساس هر فلسطینی- یک رأی دانست و تنها راهکار دموکراتیک حل و فصل دائمی موضوع فلسطین را بازگرداندن حق تعیین سرنوشت مردم فلسطین خواند.

معاون اول رئیس‌جمهور جنایاتی را که بیش از یک سال اخیر در فلسطین اشغالی و از یک ماه گذشته در لبنان در جریان است، فاجعه‌ای شرم‌آور توصیف کرد و آن را نه فقط محصول قساوت و خودبرترپنداری یک موجودیت اشغالگر آپارتاید که نتیجه «احساس بی‌کیفری» جنایتکارانی دانست که خود را در هر حالت مستظهر به حمایت بی‌چون و چرای امریکا و چند دولت غربی دیگر می‌دانند.

نماینده ایران در این نشست، بی‌میلی یا ناتوانی سازمان ملل متحد و دیگر نهادهای به اصطلاح حقوق بشری برای اتخاذ تدابیر مؤثر جهت توقف نسل کشی فلسطینیان را نشانه بارز «بی تفاوتی» تحمیل شده بر جامعه بین‌المللی در مقابل کشته شدن بیش از ۵۰ هزار انسان بی‌گناه و جنایات ارتکابی رژیم صهیونیستی در لبنان با مشارکت سیاسی، مالی، اطلاعاتی و نظامی امریکا عنوان کرد و گفت: دولت امریکا پشتیبان اصلی اقدامات رژیم صهیونیستی است و جهان منتظر وعده دولت جدید این کشور برای برای توقف فوری جنگ علیه مردم بی‌گناه غزه و لبنان است.

معاون اول رئیس‌جمهور در ادامه بر فوریت اجرای راهکارهای دیپلماتیک توقف حملات نظامی تل آویو اشاره کرد و افزود: برقراری آتش‌بس فوری در غزه و لبنان، هماهنگی فوری در سطح بین‌المللی برای توزیع سریع و بدون محدودیت کمک‌های انسان دوستانه اضطراری میان جمعیت آسیب دیده از تجاوزات رژیم صهیونیستی در فلسطین و لبنان، برنامه‌ریزی و اقدام برای بازسازی زیرساخت‌های حیاتی و بهبود خدمات بهداشتی در غزه و لبنان، حداقل کاری است که باید انجام دهیم. عارف همچنین محکومیت قاطعانه جنایات رژیم اشغالگر و تجدید حمایت جدی از آرمان فلسطین را خواستار شد و ابراز امیدواری کرد که این نشست در جهت تحکیم موضعی واحد در برابر تجاوزات رژیم با اتخاذ گام‌هایی مؤثر و هماهنگ در مسیر اصول و تعهداتی که برشمرد، حرکت کند.

پایگاه اطلاع رسانی معاون اول رئیس جمهور

معاون اول رئیس‌جمهور در نشست اضطراری سازمان همکاری اسلامی و اتحادیه عرب مطرح کرد

راه پایان منازعه از مسیر برگزاری همه پرسی می‌گذرد

درخواست ویژه «بن سلمان»

نشست روز گذشته با حضور هیأت ایرانی و مشارکت شماری از رهبران کشورهای عربی از جمله «محمد بن سلمان»، ولیعهد عربستان سعودی، تمیم بن حمد آل ثانی، امیر قطر، رجب طیب اردوغان، رئیس‌جمهور ترکیه، شهباز شریف، نخست‌وزیر پاکستان، بولا احمد تینوبو، رئیس‌جمهور نیجریه و نجیب میقاتی، نخست‌وزیر لبنان برگزار شد. دور جدید مذاکرات آتش‌بس در لبنان و غزه که از قریب به دو هفته پیش آغاز شده بود، بار دیگر در نقطه بن‌بست قرار گرفته است و مقام‌های حاضر در «ریاض» در جست‌وجوی راهکاری برای آتش‌بس دائمی و قرار دادن روند پرتنش تحولات جاری در مسیر صلح برآمدند.

گردهمایی ایران و کشورهای عربی در بدو شروع با موضع مهم مقام سعودی پیرامون تنش نظامی جاری میان ایران و اسرائیل همراه شد. «بن سلمان» در سخنان ابتدایی خود خواستار آن شد که جامعه بین‌الملل، تل آویو را ملزم به احترام به حاکمیت جمهوری اسلامی و متوقف کردن حمله قلمروی سرزمینی ایران کند. یک شب پیش از برگزاری این اجلاس بود که ولیعهد جوان عربستان در گفت‌وگوی تلفنی خود با مسعود پزشکیان، رئیس‌جمهور تصریح کرده بود که روابط ایران و عربستان در یک نقطه عطف تاریخی قرار دارد؛ نقطه‌ای که بر اساس عزم رهبران دو کشور برای ترمیم و تقویت رابطه دوجانبه و حل موضوعات مختلف چندجانبه همچون مسائل مبتلابه فلسطین در جنگ با اسرائیل شکل گرفته و نیاز به همسویی دو طرف را برای مواجهه با این مناقشه نظامی و تاریخی حائز اهمیت می‌سازد. این همسویی بویژه روز گذشته در موضعی نمایان شد که «بن سلمان» با محکومیت دوباره اقدام نظامی رهبران اسرائیل علیه ایران تکرار کرد و به این ترتیب از سیاست بحران ساز رهبران این رژیم اعلام برائت و میان سیاست منطقه‌ای ریاض با آن مرزگذاری کرد. رویکردی که در مواضع شماری دیگر از رهبران حاضر در نشست همچون «رجب طیب اردوغان» هم تکرار شد که هدف تل آویو برای تشدید تنش با ایران را مورد انتقاد شدید قرار می‌داد.

> عربستان سعودی و ایران اختلافات گذشته را کنار گذاشته‌اند و رهبران دیگر کشورها هم در موضعی قاطع خواستار برخورد جدی نهادهای بین المللی از جمله شورای امنیت سازمان ملل با اسرائیل شدند

سدسازی در برابر بحران اوج گرفته

همنشینی ایران و کشورهای عربی منطقه برای کمک به حل بحران جنگ غزه زیر سایه تحولاتی در بطن مناسبات منطقه‌ای روی داده که پیشتر امکانی برای انجام نداشت. چه بسیاری از بازیگران رقیب منطقه‌ای که تا پیش از آن، ایفای نقش ایران در معادلات منطقه را برنمی‌تابیدند، اما با وقوف به رویدادهای بحرانی جاری، راه غلبه بر آن را جز از طریق تدبیراندیشی و فراهم کردن بستر اجرای ایده‌های پیشنهادی تهران مبنی بر همکاری درون منطقه‌ای و استقلال عمل بیشتر در سطح تصمیم گیری‌های منطقه‌ای ندیدند. بویژه که رهبران اسرائیل به پشتوانه حمایت ایالات متحده با سعی بر بی‌اثر کردن این روند می‌کوشند بر نقش خود در قبال آنچه بر سر منطقه آمده است، سرپوش بگذارند و بخش عمده آن را متوجه ایران سازند. مقام‌های کشور با وجود چنین فضایی که در آن، سناریوی تزاید بحران از سوی تل آویو در دستور کار قرار گرفته، پیگیری سیاستی را در دست اجرا قرار داده‌اند که نتیجه زودهنگام آن را می‌شد در تحول قابل ملاحظه رویکرد کشورهای عربی در بحبوحه اوج‌گیری تنش نظامی ایران و اسرائیل دید؛ تحولی که به تغییر ملموس معادلات جاری و فرآیندهای دیپلماتیک رسید و دست تهران را به عنوان یکی از بازیگران اثرگذار بازگذاشت.

همسویی با وجود اختلاف نظر

از این منظر صدایی که روز گذشته از اجلاس ریاض در محکومیت تعرض سرزمینی تل آویو علیه سرزمین ایران شنیده شد، فارغ از صف بندی‌های تازه در منطقه و قرار گرفتن کشورهای عربی در کنار ایران در یک صف نبود؛ جایی که به نظرمی‌رسید ایالات متحده فرصت کمتری برای نقش آفرینی در خاورمیانه پیدا کرده و عربستان سعودی و ایران اختلافات گذشته را کنار گذاشته‌اند و رهبران دیگر کشورها هم در موضعی قاطع خواستار برخورد جدی نهادهای بین‌المللی از جمله شورای امنیت سازمان ملل با اسرائیل شدند. با وجود این همسویی هر چند نمی‌توان وجود اختلاف نظر تهران و دیگر کشورها پیرامون راهکارهای حل و فصل مناقشه تاریخی فلسطین از جمله بر سر راهکار دو دولتی و ملاحظات جمهوری اسلامی درباره آن را از نظر دور داشت، اما این تفاوت آرا مانع از تداوم موجی نیست که زیر سایه اهداف مهم‌تر همچون تحقق صلح و امنیت به دست خود کشورهای منطقه شکل گرفته است. با همه اینها همه مقام‌های حاضر در اجلاس ویژه عربستان بر این گزاره مشترک یعنی ضرورت خیز عملی همه در برابر زیاده‌خواهی‌های اسرائیل تأکید داشتند؛ ضرورتی که در این گفته «بشاراسد» رئیس‌جمهور سوریه بازتاب یافت. او گفت: «ما سخن می‌گوییم، آنها می‌کشند؛ ما از صلح می‌گوییم، آنها کشتار می‌کنند.»

نوبت اول

فراخوان مناقصه عمومی یک مرحله‌ای

شرکت مادر تخصصی بازرگانی دولتی ایران

۱-مناقصه گزار: شرکت مادر تخصصی بازرگانی دولتی ایران به نشانی تهران میدان جهاد شماره ۱۲ به شماره ثبت: ۲۵۵۲۰ و شناسه: ۱۰۱۰۰۷۰۹۸۲۶

۲- موضوع مناقصه: تصدی و مدیریت خدمات حمل و نقل و جابجایی کالا در ۴ گروه به شرح ذیل:

واحد: هزار تن / ریال

	گروه ۱				گروه ۲				گروه ۳				گروه ۴			
ردیف	استان	مقدار حمل	سپرده شرکت در مناقصه	برآورد	استان	مقدار حمل	سپرده شرکت در مناقصه	برآورد	استان	مقدار حمل	سپرده شرکت در مناقصه	برآورد	استان	مقدار حمل	سپرده شرکت در مناقصه	برآورد
۱	چهارمحال	۵	۵۴,۶۰۰,۰۰۰,۰۰۰	۲۰,۱۰۰,۰۰۰,۰۰۰,۰۰۰	خوزستان	۲۰۰	۵۴,۶۰۰,۰۰۰,۰۰۰	۲۰,۱۰۰,۰۰۰,۰۰۰,۰۰۰	فارس	۱۴۰	۵۴,۶۰۰,۰۰۰,۰۰۰	۲۰,۱۰۰,۰۰۰,۰۰۰,۰۰۰	گیلان و انزلی	۱۰	۵۴,۶۰۰,۰۰۰,۰۰۰	۲۰,۱۰۰,۰۰۰,۰۰۰,۰۰۰
۲	بوشهر	۴۰			لرستان	۱۵۰			مازندران و امیر آباد	۴۰			البرز	۱۰		
۳	زنجان	۸۰			–	–			خراسان جنوبی	۱۰			ایلام	۱۰۰		
۴	گلستان	۱۱۰			–	–			هرمزگان	۳۰			کردستان	۲۲۰		
۵	همدان	۱۱۰			–	–			مرکزی	۱۳۰			قم	۱۰		
۶	اردبیل	۵			–	–			–	–			–	–		
	جمع	۳۵۰				۳۵۰				۳۵۰				۳۵۰		

۳-زمان، مهلت و نشانی دریافت اسناد: متقاضیان می‌توانند اسناد مناقصه را از تاریخ بارگذاری و همچنین انتشار آگهی نوبت اول تا مورخ ۱۴۰۳/۸/۲۹ از طریق درگاه سامانه تدارکات الکترونیکی دولت به نشانی www.setadiran.ir دریافت نمایند.

۴-هزینه تهیه اسناد: واریز مبلغ ۵۰۰/۰۰۰ ریال به حساب بانک مرکزی به شماره شبا IR ۷۵۰۱۰۰۰۰۴۰۰۱۰۵۸۲۰۴۰۰۵۹۱۱ و شناسه ۳۹۷۰۵۸۲۸۲۲۹۴۲۱۰۰۵۵۹۱۰۰۰۰۰۰۰۰۰۰ قابل واریز در کلیه شعب بانک‌ها به‌صورت پایا

۵- مدت اعتبار پیشنهادها: سه ماه از تاریخ تحویل پاکات می باشد.

۶-مبلغ و نوع تضمین شرکت در مناقصه: واریز وجه نقد به شرح جدول فوق به‌عنوان سپرده شرکت در مناقصه به حساب شماره IR ۳۹۰۱۰۰۰۰۴۰۰۱۰۵۸۲۰۶۳۷۳۷۴۷ خزانه نزد بانک مرکزی جمهوری اسلامی ایران به نام شرکت مادر تخصصی بازرگانی دولتی ایران و یا ضمانتنامه بانکی بلاقید و شرط با تمدید اعتبار ۳ ماهه

۷-زمان و محل گشایش پیشنهادها: ساعت ۹ روز یک‌شنبه مورخ ۱۴۰۳/۹/۱۸ در محل شرکت به نشانی: تهران- خیابان فاطمی- نبش حجاب- شماره ۲۲۵- شرکت مادر تخصصی بازرگانی دولتی ایران (ساختمان شماره ۲)- طبقه دوم سالن جلسات خواهد بود.

۸-زمان و نحوه ارسال پاکات مناقصه: مناقصه‌گران می بایست اسناد مناقصه شامل پاکات الف و ب و ج را تا پایان وقت اداری روز شنبه مورخ ۱۴۰۳/۹/۱۷ در سامانه تدارکات الکترونیکی دولت به آدرس www.setadiran.ir درج و بارگذاری و در عین حال فیزیک پاکت‌های الف و ارزیابی کیفی تا تاریخ فوق به نشانی تهران- میدان جهاد- شماره ۱۲- شرکت مادر تخصصی بازرگانی دولتی ایران - طبقه هفتم - دبیرخانه محرمانه حراست تحویل و رسید دریافت نمایند.

۹-مناقصه گران در صورت عدم عضویت قبلی در سامانه تدارکات الکترونیکی دولت می بایست مراحل ثبت نام در سایت www.setadiran.ir را انجام و گواهی امضای الکترونیکی دریافت نمایند.

۱۰-متقاضیان شرکت در مناقصه در صورت نیاز به اطلاعات بیشتر می توانند با شماره تلفن ۸۴۳۹۹۷۴۲ تماس حاصل نمایند.

ضمناً اطلاعات تماس سامانه ستاد جهت انجام مراحل عضویت در سامانه به شرح زیر می باشد.

مرکز تماس: ۴۱۹۳۴-۰۲۱- دفتر ثبت نام: ۸۸۹۶۹۷۳۷ و ۸۵۱۹۳۷۶۸

اطلاعات تماس دفاتر ثبت نام سایر استان‌ها، در سایت سامانه بخش «ثبت نام/ پروفایل تأمین کننده / مناقصه گر» موجود است.

شرکت مادر تخصصی بازرگانی دولتی ایران

روز گذشته با حضور عالی‌ترین مقام امنیتی عراق صورت گرفت

دیدارهای فشرده الاعرجی در تهران

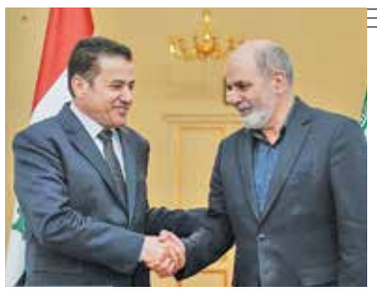

سیاست خارجی

«قاسم الاعرجی»، مشاور امنیت ملی عراق در راستای رایزنی‌های مستمر تهران-بغداد در حوزه‌های سیاسی و امنیتی روز گذشته به ایران سفر کرد. به گزارش ایسنا، این مقام عالی‌رتبه امنیتی عراق در جریان سفر خود به تهران با «سید عباس عراقچی» وزیر امور خارجه، «علی‌اکبر احمدیان» دبیر شورایعالی امنیت ملی، «سرلشکر سلامی» فرمانده سپاه پاسداران و «سردار اسماعیل قاآنی» فرمانده نیروی قدس دیدار و رایزنی کرد. طبق گزارش خبرگزاری واع،دو طرف در جریان این دیدار راه‌های ارتقای امنیت و ثبات دو کشور، آخرین تحولات خاورمیانه، توافقنامه‌های امنیتی درباره کنترل مرزها و تداوم همکاری‌ها در زمینه مبارزه با تروریسم و قاچاق را مورد بررسی قرار دادند. الاعرجی در دیدار با عراقچی اطمینان داد که عراق امنیت ایران را امنیت خود می‌داند و هرگونه اقدام ضدامنیتی علیه ایران با اقدام دولت مرکزی و اقلیم کردستان عراق مواجه خواهد شد. وی همچنین خاطرنشان کرد که عراق بشدت استفاده از حریم هوایی این کشور برای تجاوز به ایران همسایه یا هر کشوری در منطقه را رد می‌کند.

رئیس دستگاه دیپلماسی با اشاره به دستاوردهای مهم سفر رئیس‌جمهور کشورمان به عراق تصریح کرد که رئیس‌جمهوری اسلامی ایران شخصاً پیگیر اجرای توافقات فی‌مابین و گسترش همه جانبه مناسبات دو کشور است. الاعرجی همچنین پس از دیدار با سردار قاآنی در صفحه مجازی خود نوشت: «ما بر لزوم گسترده نشدن دامنه درگیری در خاورمیانه و اهمیت همکاری جامعه جهانی برای دور کردن منطقه و جهان از خطرات و پیامدهای جنگ‌ها تأکید کردیم.»

یادداشت

عیارسنجی سفر «گروسی» به تهران

رحمن قهرمانپور
کارشناس مسائل استراتژیک

رافائل گروسی، مدیرکل آژانس بین‌المللی انرژی اتمی فردا برای دیدار با مقامات جمهوری اسلامی به تهران سفر می‌کند. این سفر در حالی انجام می‌شود که روابط ایران و آژانس، در وضعیت خوبی قرار ندارد و در دو جلسه قبلی شورای حکام، بیانیه‌هایی از سوی اروپاییان علیه کشورمان صادر و دبیرکل آژانس هم خواهان همکاری بیشتر ایران شده است.

در اهمیت این سفر همین بس که گروسی هم آن را پراهمیت خوانده و گفته است: «ضروری است که ما در اجرای بیانیه مشترک توافق شده با ایران در مارس ۲۰۲۳، پیشرفت اساسی داشته باشیم.»

توافقی که مورد اشاره مدیر کل آژانس قرار گرفته در ماه مارس سال گذشته منعقد شده و ایران و آژانس را بر سر اجرای آن دچار اختلاف در برداشت و تفسیر کرده است. بنا بر آنچه گروسی و مقامات آژانس اعلام کرده‌اند، برداشت آژانس این است که ایران باید اجازه دهد این نهاد در مراکزی مانند «ورامین» که سانتریفیوژها مونتاژ یا تولید می‌شوند، دوربین نصب کند که این موضوع بر اساس توافق جامع پادمانی است؛ یعنی از نظر آژانس عدم اجرای پروتکل الحاقی در ایران مانع از نصب این دوربین‌ها نیست. اما بر اساس تفسیری که ایران از این توافق دارد، به دلیل آنکه ایران پروتکل الحاقی را به دلیل خروج امریکا از برجام تعلیق کرده و اجرا نمی‌کند، لذا در چهارچوب توافق جامع پادمانی نمی‌تواند اجازه دهد که آژانس این دوربین‌ها را نصب کند.

به غیر از اجرای توافق جامع پادمانی، پاسخ ایران به سؤالات آژانس در مورد دو مکانی که ادعا می‌کنند در آنها ذرات اورانیوم با درجه غنای بالا پیدا کرده‌اند هم از دیگر خواسته‌های آژانس است. آژانس از ایران می‌خواهد که توضیح دهد این ذرات به چه دلیل در آن مکان‌ها پیدا شده است.

در این شرایط، می‌توان نتیجه گرفت که وضعیت روابط ایران و آژانس در شرایط خوبی بسر نمی‌برد اما این نتیجه‌گیری سبب نمی‌شود که حاصل این سفر را منفی یا بی‌حاصل دانست. شرایط دیگری هم وجود دارد که در این هنگامه به افزایش همکاری‌های ایران و آژانس کمک رسان خواهد بود که مهم‌ترین آن به پیروزی دونالد ترامپ در انتخابات ریاست جمهوری امریکا بازمی‌گردد؛ رویدادی که ممکن است سیاست دولت امریکا در قبال همکاری‌های ایران و آژانس را تغییر دهد. بنابراین حالا بهترین زمان برای انجام سفر و مشورت درباره چگونگی همکاری‌ها است.

جهت‌گیری اصلی ایالات متحده در دوران فعلی، یعنی ریاست جمهوری جو بایدن این بود که سبب تنش در روابط ایران و آژانس نشود. چرا که جنگ اوکراین و جنگ غزه، به اندازه کافی برای امریکا دردسر ساز شده و باعث می‌شد که امریکا جانب احتیاط را داشته باشد. اما حالا، با پیروزی ترامپ به نظر می‌رسد که شرایط تغییر خواهد کرد و در نتیجه روابط ایران و آژانس هم وارد یک فضای جدیدی خواهد شد. این سفر در شرایطی انجام می‌شود که رئیس‌جمهور امریکا تعیین شده ولی هنوز وارد کاخ سفید نشده و اصطلاحاً در دوره انتقالی قرار دارد. طبیعتاً در چنین شرایطی توافق ایران و آژانس خیلی مهم و تعیین کننده است و می‌تواند بر سیاست دولت ترامپ در مورد برنامه هسته‌ای ایران تأثیرگذار باشد.

به عبارت ساده‌تر می‌خواهم بگویم که اگر این سفر به بعد از ورود ترامپ به کاخ سفید موکول می‌شد، چه بسا شاهد شرایط متفاوت‌تری بودیم و طبیعتاً گروسی نمی‌توانست از فشارهای دولت ترامپ مصون بماند. لذا انجام این سفر در حالی که ترامپ هنوز وارد کاخ سفید نشده می‌تواند به کاهش اختلافات بین ایران و آژانس منجر شود و مسیر همکاری‌های آینده دو طرف را تعیین کند. مخصوصاً اینکه ترامپ اعلام کرده اولویت او در قبال کشورمان مقابله با برنامه اتمی ایران است و این امر می‌تواند باعث تشدید برخی اقدامات خرابکارانه علیه برنامه هسته‌ای ایران از سوی اسرائیل شود.

یکشنبه در نشست بررسی راهکارهای رفع ناترازی برق، این راهکارها با تکیه بر انرژی پاک و بررسی راه‌های تسهیل ساخت نیروگاه‌های خورشیدی و بادی از سوی سرمایه‌گذاران بخش خصوصی بررسی شد، نه ساخت نیروگاه حرارتی در کشوری که دچار ناترازی گاز است

«ایران» فرآیند تصمیم‌گیری و حل مشکلات در دولت پزشکیان را بررسی می کند

خرد ملی به جای پوپولیسم

چرا دولت تصمیم گرفت به قیمت خاموشی مازوت سوزی را متوقف کند؟

گزارش

مرتضی گل پور
روزنامه نگار

چرا دولت تصمیم گرفت به قیمت خاموشی، مازوت‌سوزی را متوقف کند؟ مگر پیش‌بینی نمی‌شد که خاموشی‌ها باعث نارضایتی می‌شود و برخی تلاش خواهند کرد این نارضایتی را به پای ناکارآمدی دولت بگذارند؟ بهتر نبود که مانند گذشته، مازوت‌سوزی ادامه پیدا کند تا مردم برق داشته باشند و وقتی هم که هوا غیرقابل تنفس شد، اعلام کنند: اصلاً مازوت‌سوزی نداریم! چرا دولت مسعود پزشکیان این راه ساده، یعنی پاک کردن صورت مسأله ناترازی برق را انتخاب نکرد و به جای آن، راه دشوار، پرمسئولیت و طعنه‌برانگیز خاموشی را انتخاب کرد؟ خاموشی، یعنی اذعان به اینکه ایران مشکل ناترازی برق دارد و این مشکل را نمی‌توان زیر فرش سیاست پنهان کرد. رئیس‌جمهور پاسخ این سؤال‌ها را داده است. پزشکیان دیروز در دیدار جمعی از اقتصاددانان گفت: «بنده به مردم قول می‌دهم که در مسیر اصلاح ساختارها، صادقانه با آنان سخن بگویم و به آنان اطمینان می‌دهم همانگونه که تاکنون هیچ‌گاه دروغ نگفته‌ایم، پس از این نیز هرگز از من دروغ نخواهند شنید.» حل مسأله، هزینه دارد و اولین هزینه، صداقت با مردم و به میدان آوردن آبرو است، آن هم حالا که مسأله‌های ایران پیچیده، تودرتو و چندبعدی شده‌اند. حتی بالاتر از آن، ایران، امروز حتی در مرحله حل مسأله هم قرار ندارد، بلکه در مرحله شناخت و کشف مسأله قرار دارد. طی سال‌های طولانی، یا مسأله‌ها ساده‌انگاری می‌شد، یا راه‌حل‌های دم‌دستی و مقطعی برای آنها ارائه می‌شد، یا اصلاً وجود آن انکار می‌شد. حالا، وقتی پس از آن همه سال تکرار این حرف که مسأله‌های ما چیزی نیست و می‌شود با یک دستور حل کرد، اگر کسی بخواهد نشان دهد اتفاقاً معضلات ما پیچیده هستند و ما هنوز نتوانسته‌ایم پیچیدگی آنها را به‌درستی بشناسیم، طبیعتاً باید هزینه‌های سیاسی سنگینی بپردازد؛ اولین بخش این هزینه‌های سیاسی، آبروی دولت و رئیس‌جمهور است. وقتی پزشکیان و دولت پذیرفتند که به قیمت خاموشی‌های دوره‌ای، مازوت‌سوزی را متوقف کنند تا سلامت و جان بیش از ۱۲ میلیون ایرانی را در ۴ کلانشهر تهران، کرج، اراک و اصفهان به مخاطره نیندازند، عملاً با صداقت تمام عمل کرده و آبروی خود را وسط گذاشتند. ولو اینکه این وسط عده‌ای هم بخواهند برچسب ناکارآمدی به دولت بچسبانند!

> انتخاب مدیریتی توقف مازوت‌سوزی، دربردارنده رویکرد اخلاقی صداقت هم هست؛ صداقت به این معنا که این تصمیم به مردم نشان می‌دهد مشکلات به اندازه‌ای بزرگ شده‌اند که نمی‌توان همزمان همه را حل کرد. و البته صداقت، به معنای شانه دادن رئیس‌جمهور زیربار مشکلات هم هست

رئیس‌جمهور دستور نمی‌دهد

در گذشته، همه مسائل کشور یک راه‌حل خیلی ساده داشتند: دستور رئیس‌جمهور. مهم نبود این مسأله نبود منابع برای پرداخت حقوق معلمان باشد، یا پرداخت حقوق پرستاران یا کمبود برق و گاز. برای همه این مشکلات جورواجور، متناقض و متضاد، یک راه‌حل مشخص وجود داشت: دستور رئیس‌جمهور برای حل مشکلات. مروری بر اخبار و رسانه‌ها در گذشته شاهد این مدعاست. در هر برهه‌ای و هنگام بروز هر مشکلی، ناگهان رسانه‌ها همسو پر می‌شدند از یک عبارت تکراری: «دستور رئیس‌جمهور برای پرداخت حقوق معلمان، دستور رئیس‌جمهور برای رفع ناترازی گاز، دستور رئیس‌جمهور برای حل مشکل خاموشی‌ها.» این نوع خبررسانی، یا این نوع حل مسأله که ویژگی بارز دوره قبل بود، چه چیزی به ما می‌گفت؟ این نوع برخورد با مشکلات کشور، تلاش می‌کرد اینطور به مردم نشان دهد که: «هیچ وزیر، معاون وزیر، مدیرکل یا کارشناسی نه‌تنها متوجه مشکل نشده، بلکه راهی هم برای حل آن نداشته، اما ناگهان با یک دستور رئیس‌جمهور همه آنها حل شده است.» این نوع خبررسانی یا این نوع حل مسأله، یک معنای دیگر هم داشت؛ نظام مدیریتی و کارشناسی کشور به خودی خود و در فرآیندهای عادی خود نمی‌تواند مسأله‌های ما را حل کند، پس باید کسی باشد که از بالا به آنها دستور دهد و آن فرد، طبیعتاً کارشناس‌تر از دیگران، دلسوزتر از دیگران و دارای اشراف اطلاعاتی بیشتر از دیگران است. به این ترتیب، همه امور دولت و کشور در یک فرد خلاصه می‌شد، یعنی رئیس‌جمهور. همه فرآیندهای کارشناسی و اداری کشور هم در یک چیز خلاصه می‌شد: دستور رئیس‌جمهور.

رئیس‌جمهور دستور نمی‌دهد

می‌شد در دولت پزشکیان هم این رویه ادامه داشته باشد؛ مثلاً محمدجعفر قائم‌پناه، معاون اجرایی رئیس‌جمهور به جای اینکه از «دستور پزشکیان برای توقف مازوت‌سوزی در سه نیروگاه در اراک، کرج و اصفهان» خبر بدهد، می‌توانست «دستور رئیس‌جمهور برای حل مشکل ناترازی برق در زمستان» را اعلام کند. چرا به جای نسخه ساده دوم، که می‌توانست پزشکیان را یک قهرمان ملی جلوه دهد، راه اول انتخاب شد که باعث طعنه منتقدان هم شد؟ دلیل این تغییر رویکرد را می‌توان در اظهارات خود رئیس‌جمهور پیدا کرد. پزشکیان چه در انتخابات و چه پس از آن، بارها اعلام کرده است که «همه باید با یکدیگر کمک کنیم، زیرا نمی‌شود با روند فعلی مملکت را اداره کرد.» تأکید رئیس‌جمهور مبنی بر اینکه با روند فعلی نمی‌توان مملکت را اداره کرد، ناظر بر یک واقعیت مهم است. این واقعیت این است که اتفاقاً روندهای جاری باعث بروز ناترازی‌ها، انباشت مسأله‌ها و بروز همه مشکلات در یک زمان شده است؛ مانند مسأله برق و آلودگی در زمستان. دولت پزشکیان به جای تأمین برق به بهای آلودگی ۴ کلانشهر کشور، دریافت که نمی‌توان مانند گذشته بخشی از یک مسأله را به بهای ایجاد یک مسأله بزرگ‌تر حل کرد. به همین دلیل او خاموشی را انتخاب کرد، به جای اینکه آلودگی ناشی از سوختن مازوت در نیروگاه‌ها زندگی را برای میلیون‌ها ایرانی سخت کند. این انتخاب مدیریتی، به نوبه خود دربردارنده رویکرد اخلاقی صداقت هم هست؛ صداقت به این معنا که این تصمیم به مردم نشان می‌دهد، مشکلات کشور به اندازه‌ای بزرگ شده‌اند که نمی‌توان همزمان همه آنها را حل کرد. و البته که صداقت به نوبه خود، به معنای شانه دادن یا شانه گذاشتن رئیس‌جمهور و دولت چهاردهم زیربار مشکلات هم هست؛ مشکلات انباشته شده از گذشته که دارای پیچیدگی و ابعاد بسیاری است و نمی‌توان با نگاه یک‌بعدی، و صرفاً با یک دستور، آن را حل کرد.

چه کسی می‌تواند مشکلات را حل کند؟

در جریان انتخابات، پزشکیان بارها گفت من کارشناس همه‌چیزدان نیستم و در هر حوزه‌ای باید از نظر کارشناسان استفاده کرد. حالا هم که خبری از «دستورهای رئیس‌جمهور» برای حل یک‌شبه انواع و اقسام مشکلات، نیست. پس تکلیف مردم و کشور با مشکلات چه می‌شود؟ یا اینکه در دولت پزشکیان چه کسی و چطور قرار است مشکلات را حل کند؟ دولت پزشکیان، دولت عقل جمعی مبتنی بر نظام کارشناسی کشور است که تصمیمات را به پشتوانه همراهی و مشارکت مردم اجرا می‌کند. این خرد جمعی ملی، قرار است جایگزین آن قهرمان ملی شود که بر فرد استوار است. به این ترتیب، رئیس‌جمهور تسهیل‌کننده این فرآیند است، تسهیل استفاده از نظرات کارشناسان و بازکردن راه دسترسی نخبگان با گرایش‌ها و از گروه‌های قومی به قدرت و دولت و کاربست نظرات آنان در تصمیم‌ها و طراحی‌ها. مثلاً همین تصمیم توقف مازوت‌سوزی، در فرآیندی با حضور کارشناسان و مسئولان محیط زیست، بهداشت و درمان، نیرو و نفت اتخاذ شد. چند روز بعد هم «نشست بررسی راهکارهای رفع ناترازی برق» با حضور پزشکیان برگزار شد که طی آن «راهکارهای رفع ناترازی‌های برق با تکیه بر روش‌های نوین و پاک و بررسی راهکارهای تسهیل در ساخت نیروگاه‌های خورشیدی و بادی از سوی سرمایه‌گذاران بخش خصوصی» بررسی شد، نه روند قدیمی ساخت نیروگاه‌های حرارتی در کشوری که دچار ناترازی گاز است. و جالب‌تر، جلسه روز گذشته رئیس‌جمهور با جمعی از اقتصاددانان کشور است. پزشکیان در این جلسه دو نکته مهم گفت؛ نخست اینکه به مردم اطمینان داد «در مسیر اصلاح ساختارها و روندها هرگز از من دروغ نخواهید شنید.» و دوم اینکه خطاب به اقتصاددانان ایران گفت «این جلسه را تشکیل دادیم تا ارزیابی شما از وضعیت و پیشنهادهای‌تان برای رفع مشکلات را مورد بررسی قرار دهیم.» یعنی پزشکیان از اقتصاددانان خواست هم راه طی شده از سوی دولت را واکاوی و بررسی کنند و هم برای ادامه راه دولت، پیشنهاد و راهکار دهند. همه اینها و همه این جلسه‌ها، به همان معنایی است که پزشکیان گفت: «من به تنهایی نمی‌توانم کاری بکنم... اگر در کشور با هم باشیم و دست به دست هم دهیم، می‌توانیم هر مشکلی را که وجود دارد، حل کنیم.» پس، راه ایران برای حل مشکلات «وفاق» و همدلی است.

برش

کمک دولت به بخش خصوصی برای تولید ۳۰ هزار مگاوات برق پاک

یکشنبه گذشته، دومین جلسه رفع ناترازی‌های برق به ریاست جمهوری بررسی شد. محور این جلسه، رفع ناترازی برق با تکیه بر روش‌های نوین و پاک و نیز بررسی راهکارهای تسهیل در ساخت نیروگاه‌های خورشیدی و بادی از سوی سرمایه‌گذاران بخش خصوصی بود. مسعود پزشکیان با تأکید بر فوریت ساخت نیروگاه‌های متنی بر انرژی‌های پاک، از همه دستگاه‌های ذیربط خواست بسیج شوند تا تسهیل‌گری لازم برای ساخت نیروگاه‌های برق پاک از سوی سرمایه‌گذاران بخش خصوصی انجام شود. وی با اشاره به آمادگی تعدادی از سرمایه‌گذاران برای ایجاد ظرفیت تولید ۳۰ هزار مگاوات برق خورشیدی و بادی تأکید کرد: این جلسه برای آن است که موانع پیش‌روی این سرمایه‌گذاران برای آغاز کارشان برداشته شود. پس از سخنان رئیس جمهور، راهکارهای اختصاص زمین و صدور مجوز ساخت نیروگاه از سوی وزرای مربوطه بررسی و مقرر شد که مجوزهای لازم در اسرع وقت صادر شود. همچنین مقرر شد در مورد آن دسته از سرمایه‌گذاران که تمایل دارند از دولت زمینی را برای اجرای پروژه اجاره کنند نیز، اقدامات لازم برای واگذاری زمین از سوی وزارت جهادکشاورزی انجام شده و به شرط اجرای پروژه در زمان مقرر، این زمین‌ها به صورت طولانی مدت به سرمایه‌گذاران اجاره داده شود. همچنین مقرر شد، دولت برای سرمایه‌گذاران و تولیدکنندگان برق تکلیفی در راستای قیمت برق تعیین نکند، اجازه صادرات برق خورشیدی از طریق شبکه برق داخلی و در ایام غیر پیک داده شود و یک نظام تنظیم‌گری متناسب در راستای سیاست‌گذاری و شکل دادن مناسبات عادلانه میان سرمایه‌گذاران و وزارت نیرو ایجاد شود. در ابتدای این جلسه پزشکیان دستور داد لامپ‌های سالن خاموش شده و از نور پنجره‌ها برای روشنایی بیشتر استفاده شود و گفت: اگر قرار به صرفه‌جویی است باید از خودمان شروع کنیم.

برش

در مسیر اصلاح ساختارها مردم هرگز از من دروغ نخواهند شنید

شامگاه یکشنبه، رئیس جمهور در دیدار جمعی از اقتصاددانان با بیان اینکه در حال تلاش هستیم تا با ترمیم سرمایه اجتماعی و رفع ناترازی‌ها در داخل و کاهش تنش‌ها در عرصه بین‌المللی در راستای بهبود وضعیت اقتصادی کشور و معیشت مردم قدم‌های مؤثری برداریم، تصریح کرد: این جلسه را تشکیل دادیم تا ارزیابی شما از وضعیت و پیشنهادات‌تان برای رفع مشکلات را مورد بررسی قرار دهیم. پزشکیان افزود: من هم در جریان رقابت‌های انتخاباتی و هم از زمان انتخاب از سوی مردم همواره تأکید داشته‌ام که ما به دنبال درگیری و جنگ نیستیم و تمرکز ما معطوف به توسعه کشورمان است، اما رژیم صهیونیستی از همان نخستین روز آغاز به کار رسمی بنده با ترور شهید هنیه در برنامه‌های ما اخلال ایجاد کرد.

رئیس جمهور با اشاره به اینکه در عرصه داخلی تلاش کردیم در راستای شعار وفاق، با نهایت هماهنگی میان ارکان نظام کارها را به پیش ببریم، گفت: جلسات منظم و مستمری با سران قوای دیگر دارم و در سطوح دیگر نیز تلاش کرده‌ایم همواره بالاترین سطح هماهنگی را داشته باشیم. در این مدت مقام معظم رهبری نیز حمایت بسیار خوب و مؤثری از ما داشته‌اند و اگر این حمایت‌ها نبود خیلی از اقدامات مثل انتصابات مسئولان عالی اجرایی از میان زنان و افراد اهل اقلیت‌های مذهبی و مدیران بومی در استان‌ها ممکن نمی‌شد. وی با بیان اینکه باور عمیق داریم که در فضای دعوا و مجادله، هر چه بیشتر تلاش کنیم برآیند عمل ما بیشتر به صفر نزدیک خواهد شد، افزود: به دنبال آن هستیم تا با گسترده کردن چتر وفاق از همه ظرفیت‌ها برای رفع مشکلات کشور بهره بگیریم و از شما نیز می‌خواهم که با تمام وجود و توان خود به ما برای حل مشکلات کمک کنید. رئیس جمهور با تأکید بر اینکه چاره‌ای جز اصلاح ساختارها و روندها نداریم، اصلی‌ترین و اساسی‌ترین ملاحظه دولت در این مسیر را پرهیز از وارد کردن شوک به جامعه و حمایت از اقشار آسیب‌پذیر برای جلوگیری از اعمال فشار به آنها در این روند عنوان و تصریح کرد: موفقیت در این مسیر در گرو ایجاد نگاه و زبان مشترک است.

پزشکیان ایجاد شفافیت در لایحه بودجه را مقدمه اصلاح ساختارها برشمرد و گفت: عده‌ای تصور کردند دولت بودجه برخی بخش‌ها را افزایش داده، در حالی که فقط ردیف‌ها و اعتبارات را شفاف کردیم. رئیس جمهور با تأکید بر اینکه برای نجات کشور از مشکلات پیش‌رو راهی جز این نداریم که همه دست به دست هم دهیم، اظهار کرد: بنده به مردم قول می‌دهم که در این مسیر صادقانه با آنها سخن بگویم و به آنان اطمینان می‌دهم که همانگونه که تاکنون هیچ‌گاه دروغ نگفته‌ایم، پس از این نیز هرگز از من دروغ نخواهند شنید. بنده به دنبال آن نیستم کارهایی انجام دهم که برای دوره بعدی ریاست جمهوری رأی جمع کنم، لذا با آرامش و انگیزه بالا به دنبال انجام کار درست هستم.

دیگه چه خبر؟

سنایی: در فیلترینگ درازمدت هیچ نتیجه و فایده‌ای نیست

خبر اول اینکه، معاون سیاسی دفتر رئیس‌جمهور در پیامی نوشت که براساس جمع‌بندی یک پژوهشکده معتبر کشور، در فیلترینگ درازمدت هیچ نتیجه و فایده‌ای نیست. مهدی سنایی در شبکه اجتماعی ایکس نوشت: براساس برآورد و جمع‌بندی یک پژوهشکده معتبر کشور، در فیلترینگ درازمدت هیچ نتیجه و فایده‌ای نیست. این گزارش، فیلترینگ را عامل تشدید شکاف میان مردم و حکومت، قطبی کردن سیاسی جامعه و افزایش نارضایتی و تشدید مهاجرت به خارج می‌داند و فقط فیلترینگ محدود، موقت و به ندرت را مؤثر می‌داند. وی ادامه داد: رشد جست‌وجوی محتوای غیراخلاقی در اینترنت نیز به عنوان یکی از عوارض فیلترینگ و رواج فیلترشکن طی سال‌های ۱۳۹۶، ۱۳۹۸ و ۱۴۰۱ ذکر شده است. در این پژوهش برای افزایش مؤثر و پایدار استفاده از پلتفرم‌های داخلی نیز راه‌هایی غیر از فیلترینگ توصیه می‌شود.

نشت اطلاعات دفتر نتانیاهو تا تهران؟

خبر دیگر اینکه، دفتر «بنیامین نتانیاهو» نخست وزیر رژیم صهیونیستی اعلام کرد که حماس و حزب‌الله، اسناد درز یافته از نشست‌های حساس مقامات این رژیم را به دست آورده‌اند و هیچ گونه تحقیقی در این باره انجام نشده است. دفتر نخست وزیری رژیم اشغالگر در این باره افزود که این دفتر مورد حملات سایبری شدید و منظم قرار گرفته است. براساس اعلام دفتر نخست وزیری رژیم صهیونیستی، حماس، اطلاعاتی از اتاق نشست‌های تیم مذاکره کننده این رژیم به دست آورده است. گفتنی است در روزهای اخیر، افراد زیادی در اسرائیل به اتهام جاسوسی برای ایران بازداشت شدند.

پاسخ دفتر رئیس جمهور به حواشی یک ملاقات جمعی

شنیدیم که، ماجرای یک ملاقات جمعی با رئیس جمهور که انتشار تصویری از آن توسط یکی از ملاقات کنندگان سبب بروز حواشی در شبکه‌های اجتماعی بود، روز گذشته با توضیح معاون ارتباطات دفتر رئیس جمهور همراه شد. روز گذشته سیدمهدی طباطبایی معاون ارتباطات دفتر رئیس جمهور با انتشار پیامی در شبکه اجتماعی «ایکس» به پرسش معترضان پاسخ داد و نوشت: «حاشیه‌هایی که درباره یک ملاقات با آقای رئیس جمهور در فضای مجازی ایجاد شده، دقیق نیست. در میان انبوه جلسات دکتر پزشکیان حضور افرادی با دیدگاه‌های مختلف در یک جلسه عمومی هرگز به معنی تأیید دیدگاه‌های شخصی افراد نیست. سیاق رئیس دولت چهاردهم در مواجهه با دیدگاه‌های مختلف جذب حداکثری بوده و هست».

شهادت سرگرد حافظ امنیت در فیروزآباد راسک

دست آخر اینکه، سرگرد پاسدار «سعید پروین‌نژاد» عضو تیپ ۳۳ نیروهای ویژه المهدی(عج) جهرم که روز جمعه هجدهم آبان در اجرای رزمایش عملیاتی شهدای امنیت جنوب شرق کشور در منطقه عمومی شهرستان راسک سیستان و بلوچستان در درگیری با تروریست‌ها به شهادت رسید. وی در این درگیری ابتدا از ناحیه سر مجروح شد و بعد از تأیید مرگ مغزی از سوی پزشکان، اعضای بدن وی به بیماران نیازمند پیوند عضو در بیمارستان زاهدان اهدا شد.

نوبت دوم

فراخوان عمومی شناسایی پیمانکار و دعوت به مناقصه

PPC
شرکت پتروشیمی پردیس
Pardis Petrochemical Company

شرکت پتروشیمی پردیس در نظر دارد ارائه خدمات تأمین وسایط نقلیه و ایاب و ذهاب کارکنان و ارائه خدمات عمومی و تأمین نیروی انسانی خود را از طریق مناقصه عمومی یک مرحله‌ای به پیمانکار واجد شرایط واگذار نماید. لذا از کلیه شرکت‌های متقاضی دعوت می‌گردد حداکثر از تاریخ درج آگهی لغایت ۱۴۰۳/۰۸/۲۹ نسبت به ثبت‌نام در سامانه برگزاری الکترونیک معاملات شرکت پتروشیمی پردیس به آدرس https://tender.paupc.ir و دریافت نام کاربری و رمز عبور اقدام نمایند. دریافت فرم ارزیابی کیفی و تکمیل فرم‌ها و ارائه کلیه مستندات مورد نیاز از طریق سامانه مذکور انجام خواهد شد.

الف) موضوع مناقصه:

۱- ارائه خدمات تأمین وسایط نقلیه و ایاب و ذهاب کارکنان شرکت پتروشیمی پردیس به‌شماره PPC/۱۰۳۳-۱۴۰۳

۲- ارائه خدمات عمومی و تأمین نیروی انسانی شرکت پتروشیمی پردیس به‌شماره PPC/۱۰۳۴-۱۴۰۳

ب) نشانی مناقصه‌گزار: عسلویه، منطقه ویژه اقتصادی انرژی پارس، محدوده طرح‌های پتروشیمی، مجتمع پتروشیمی پردیس.

لازم به توضیح اینکه پس از بررسی‌های لازم، از متقاضیانی که واجد شرایط شناخته شوند (کسب حداقل امتیاز لازم از فرم ارزیابی کیفی پیمانکاران) جهت دریافت اسناد مناقصه دعوت به‌عمل خواهد آمد و ارسال مدارک هیچ‌گونه حقی جهت شرکت در مناقصه ایجاد نخواهد کرد. متقاضیان می‌توانند در صورت نیاز به کسب اطلاعات بیشتر با شماره تلفن‌های ۸-۰۷۷۳۷۳۲۳۳۰۵ داخلی ۲۰۲۸ (امور حقوقی و قراردادها/ واحد مناقصات) تماس حاصل نمایند.

روابط عمومی شرکت پتروشیمی پردیس

اخبار

«ناحال سوریک» هدف موشک فراصوت یمن

سخنگوی نیروهای مسلح یمن اعلام کرد: نیروهای مسلح یمن در حمایت از مظلومیت ملت فلسطین در نوار غزه و ملت لبنان و همچنین در پاسخ به حملات تجاوزکارانه به یمن، پایگاه «ناحال سوریک» در جنوب شرق «یافا» (تل‌آویو) را در یک عملیات ویژه با موشک هدف قرار دادند.

«یحیی سریع» همچنین گفت: این حمله با موشک بالستیک فراصوت «فلسطین۲» و به صورت دقیق انجام و منجر به آتش‌سوزی در پایگاه و اطراف آن شد. براساس گزارش‌های منتشرشده، پایگاه «ناحال سوریک» در نزدیکی منطقه «وادی الصرار» در کوه‌های قدس اشغالی قرار دارد و امکانات نظامی و امنیتی مهم ارتش رژیم صهیونیستی را در خود جای داده است.

استعفای مدیرکل وزارت جنگ اسرائیل

روزنامه عبری «یدیعوت آحارونوت» در گزارشی نوشت، «ایال زمیر» مدیرکل وزارت جنگ رژیم صهیونیستی از منصب خود استعفا داده است و این بسیاری از افراد را در نهادهای امنیتی غافلگیر کرد و با آمدن وزیر جدید و کم‌تجربه به ارتش، ضربه شدید دیگری به ثبات آن وارد می‌شود.

این روزنامه همچنین نوشت، مدیرکل مستعفی وزارت جنگ با مقبولیت گسترده افسران مواجه است و از ابتدای جنگ با امریکایی‌ها ارتباط بسیار خوبی داشته و در خرید تسلیحات بی‌سابقه از امریکا مشارکت داشته است.

Reuters

پیشنهاد رسمی به مقاومت داده نشده است

صلح بدون حزب‌الله؟!

مقاومت

در حالی که برخی منابع پذیرش پیش‌نویس آتش‌بس از سوی کابینه رژیم صهیونیستی را نشانه‌ای از آتش‌بس قریب‌الوقوع در شمال سرزمین‌های اشغالی عنوان می‌کنند، اما حزب‌الله اعلام کرد که هیچ پیش‌نویسی به این جنبش و لبنان ارائه نشده است. شامگاه یکشنبه رادیو رژیم صهیونیستی گزارش داد که کابینه امنیتی رژیم صهیونیستی در جریان نشست خود با پیشنهاد مطرح شده از سوی امریکا برای توقف درگیری‌ها در لبنان موافقت کرده است.

به گزارش سایت خبری وای نت، امریکا اخیراً پیشنهادهای آتش‌بس را با اسرائیل و همچنین با رهبران سیاسی لبنان مبادله کرده بود. روز گذشته نیز وزیر خارجه رژیم صهیونیستی ضمن اشاره به پیشرفت در مذاکرات، شروط رژیم اشغالگر را این گونه برشمرد: «اگر بدانیم که حزب‌الله در مرز ما نیست و در شمال رودخانه لیتانی قرار گرفته و البته نمی‌تواند دوباره به تسلیحات و مهمات جدید مسلح شود، آماده حضور در آنجا (مرز) خواهیم بود.»

روزنامه یدیعوت آحارونوت نیز گزارش داد که اسرائیل و لبنان پیش‌نویس‌هایی را از طریق نماینده ایالات متحده آموس هوخشتاین مبادله کرده‌اند که نشان‌دهنده پیشرفت در تلاش‌ها برای دستیابی به توافق نهایی است.

در پاسخ به این اظهار نظرها، محمد عفیف، سخنگوی حزب‌الله تأکید کرد که با وجود تحرکات سیاسی گسترده بین تهران، واشنگتن و مسکو، اما فعلاً چیزی به حزب‌الله اطلاع داده نشده است. او همچنین خاطرنشان کرد که حتی تاکنون طرح و پیشنهاد مشخصی در رابطه با آتش‌بس به لبنان نیز ارائه نشده است. وی همچنین تصریح کرد: «ما برای دفاع از سرزمین خود یا حمایت از ملت فلسطین از کسی دستور نمی‌گیریم.»

عفیف ضمن بیان آنکه حزب‌الله در رویارویی میدانی و سیاسی با دشمن قرار دارد، تأکید کرد: «برای یک جنگ طولانی با رژیم اشغالگر در همه سطوح، آماده هستیم و به دلیل قدرت مقاومت در لبنان و دشواری مقابله با آن، دشمن اهداف نهایی را از پیش تعیین نمی‌کند.»

وی با اشاره تلویحی به اهداف امریکا برای تحقق خواسته‌های اسرائیل در لبنان، افزود: «وقایع واقعی میدان تنها در دست مجاهدین است و آنها حرف آخر را در مورد سیاست و شاید سرنوشت خاورمیانه خواهند زد.»

عفیف در ادامه، به دروغ‌پردازی‌های ارتش صهیونیستی برای ارائه تصویر ضعیف از حزب‌الله در راستای تحقق آتش‌بس مطلوب رژیم، به این شکل پاسخ داد: «صحبت‌های مقامات اسرائیل در مورد کاهش ذخایر موشکی ما پوچ است و به این اظهارات دروغین با موشک پاسخ داده می‌شود.»

تلاش برای اختلاف‌افکنی میان حزب‌الله و ارتش لبنان

یکی از شیوه‌های غرب در قامت حامی رژیم صهیونیستی برای تحت فشار قرار دادن حزب‌الله، ایجاد اختلاف سیاسی این جنبش با سایر نهادهای سیاسی و نظامی است. بخشی از مأموریت فرستاده‌های امریکا در خلال روند مذاکرات، تسهیل شرایط مدنظر تل‌آویو در آتش‌بس از مسیر تفرقه‌افکنی و تضعیف قوای نظامی لبنان است. به همین دلیل بود که عفیف در ادامه سخنانش به همبستگی مقاومت با ارتش لبنان اشاره کرد و گفت: «ما از نقش ارتش در حفاظت از خاک و امنیت ملی خود قدردانی می‌کنیم. ما به کسانی که با ارتش جنگیدند و افسران آن را کشتند، می‌گوییم که نمی‌توانید ارتباط میان ارتش و مقاومت را قطع کنید.»

> سخنگوی حزب‌الله با اشاره تلویحی به اهداف امریکا برای تحقق خواسته های اسرائیل در لبنان، افزود: وقایع واقعی میدان تنها در دست مجاهدین است و آنها حرف آخر را در مورد سیاست و شاید سرنوشت خاورمیانه خواهند زد

ائتلاف حاکم در آلمان فروپاشید

خداحافظی صدراعظم قبل از کریسمس

DW

اروپا

امیرفرشباف
خبرنگار

پس از اعلام فروپاشی ائتلاف سه حزبی آلمان، اولاف شولتز، صدراعظم این کشور گفت که آماده است تا قبل از کریسمس جلسه رأی اعتماد در پارلمان برگزار شود، اقدامی که راه را برای برگزاری انتخابات زودهنگام پس از فروپاشی ائتلاف حاکم هموار می‌کند.

به گزارش خبرگزاری فرانسه، شولتز که ائتلافش روز چهارشنبه گذشته در پی برکناری وزیر دارایی و تهدید سه وزیر دیگر مبنی بر خروج از کابینه فروپاشید، در یک مصاحبه تلویزیونی گفت که اگر احزاب اصلی موافقت کنند، برای من مشکلی نیست که رأی اعتماد را قبل از کریسمس درخواست کنم.

طبق این گزارش، بحران ائتلاف که ریشه در اختلافات بر سر سیاست‌های اقتصادی و مالی دارد، اواخر چهارشنبه گذشته، زمانی که شولتز، کریستین لیندنر، وزیر دارایی و از رهبران حزب دموکرات آزاد را برکنار کرد، به اوج خود رسید. آغاز این بحران درست زمانی بود که دونالد ترامپ در رقابت ریاست‌جمهوری امریکا پیروز شد و هنوز پیامدهای آن برای تجارت فراآتلانتیک و جنگ اوکراین و غرب آسیا ناشناخته است.

این گزارش افزود که رقبای سیاسی شولتز تهدید کرده‌اند دولت اقلیت او را از تصویب قوانین منع می‌کنند مگر اینکه فوراً به دنبال رأی اعتماد باشد.

رقص با ترامپ، تماس با پوتین

صدراعظم آلمان همچنین در پاسخ به سؤالی درباره چشم‌انداز همکاری با دونالد ترامپ، رئیس‌جمهور منتخب امریکا گفت: «ما با هر کسی که در اتاق باشد، می‌رقصیم.»

به گزارش پالیتیکو، صدراعظم آلمان در یک مصاحبه تلویزیونی گفت که به دونالد ترامپ، رئیس‌جمهور منتخب ایالات‌متحده پیام تبریک ارسال کرده و بزودی تماسی بین او و ترامپ برقرار می‌شود.

ترامپ پیش از این با چندین رهبر اروپایی دیگر از جمله امانوئل مکرون رئیس‌جمهور فرانسه، جورجیا ملونی نخست‌وزیر ایتالیا و کر استارمر نخست‌وزیر انگلیس صحبت کرده است. طبق این گزارش، وقتی از شولتز در مورد چالش‌های برخورد با ترامپ پرسیده شد، گفت: «من نه ساده‌لوحم، نه ترسو» و افزود: «با هر کسی که در اتاق باشد، می‌رقصیم.» او همچنین مدعی شد که انتظار دارد «قوی‌ترین دموکراسی در جهان» همچنان شریک آلمان باشد.

شولتز همچنین از تصمیم خود برای گفت‌وگوی تلفنی با ولادیمیر پوتین، رئیس‌جمهور روسیه خبر داد و گفت که تمایل ندارد این کار را «بدون هماهنگی با شرکا» انجام دهد.

تعامل تسلیحاتی یا رقابت استراتژیک؟

وی در این مصاحبه تلویزیونی در پاسخ به اینکه دیدار با پوتین چه زمانی انجام می‌شود، گفت که انتظار می‌رود در آینده نزدیک اتفاق بیفتد و ادامه داد: «بله، من قرار است در زمان مقرر با رئیس‌جمهور روسیه صحبت کنم، اما این کار را یکجانبه انجام نخواهم داد. این شامل تماس‌ها و مذاکرات با افراد زیادی است که مدت‌هاست فعالانه دنبال می‌کنم.»

صدراعظم آلمان در ادامه این گفت‌وگو تأکید کرد که مخالف تسلیحات هسته‌ای و موافق تسلیحات متعارف بویژه موشک است.

شولتز همچنین با بیان اینکه آلمان با فرانسه و انگلیس برای ساخت موشک‌های دوربردی که مجهز به کلاهک هسته‌ای نیستند به توافق رسیده است، گفت: «ما به چیزی نیاز داریم که از ما محافظت کند تا مورد حمله قرار نگیریم.»

این اظهارات شولتز در حالی مطرح شدند که رقبای سنتی برلین مانند پاریس و رم وارد رقابت‌های استراتژیک با همسایه خود شده‌اند و به تازگی وبگاه پالیتیکو در گزارشی از آزمایش یک موشک جدید توسط فرانسه و ایتالیا «با هدف دور کردن کشورهای اروپایی از آلمان» خبر داد.

آگهی مناقصه عمومی شماره ۱۴۰۳/۲۶
یک مرحله‌ای
نوبت اول
بانک تجارت

بانک تجارت در نظر دارد نسبت به تهیه ۲ دستگاه ذخیره‌ساز Unity480 از طریق برگزاری مناقصه عمومی یک مرحله‌ای اقدام نماید.
۱- مهلت دریافت اسناد مناقصه و تحویل پاکات مناقصه از تاریخ ۱۴۰۳/۰۸/۲۲ لغایت ۱۴۰۳/۰۹/۱۰ از ساعت ۸ لغایت ۱۳ هر روز به غیر از پنج‌شنبه‌ها و روزهای تعطیل می‌باشد.
۲- متقاضیان جهت دریافت اسناد مناقصه می‌بایست نسبت به واریز مبلغ ۲,۰۰۰,۰۰۰ ریال (دو میلیون ریال) صرفاً به‌حساب شماره ۰۱۸۵۴۸۸۷ به‌نام کارمزد فروش اسناد مناقصه در یکی از شعب بانک تجارت اقدام و اصل فیش واریز آن را هنگام دریافت سند مناقصه تحویل نمایند. (لازم است مبلغ مذکور با مراجعه‌حضوری به یکی از شعب بانک تجارت به‌صورت نقدی واریز گردد. مبلغ مذکور غیرقابل برگشت است.)
۳- تضمین شرکت در مناقصه معادل ۹,۷۸۰,۰۰۰,۰۰۰ ریال (نه میلیارد و هفتصد و هشتاد میلیون ریال)، به‌صورت فیش واریزی صرفاً به‌حساب شماره ۰۱۸۳۰۸۲۱ به‌نام بستانکاران موقت سپرده شرکت در مناقصه (لازم است مبلغ مذکور با مراجعه به یکی از شعب بانک تجارت به‌صورت نقدی واریز گردد.) یا معادل آن ضمانت‌نامه بانکی بی‌قید و شرط (صرفاً صادره از بانک‌ها، به‌غیر از بانک تجارت و قابل تمدید با هزینه شرکت) می‌باشد.
۴- بازگشایی پاکت‌های شرکت‌کنندگان در مناقصه مذکور روز دوشنبه مورخ ۱۴۰۳/۰۹/۱۲ رأس ساعت ۹ صبح انجام خواهد شد و شرکت‌کنندگان می‌توانند هنگام بازگشایی پاکت‌ها شرکت نمایند.
بر این اساس نماینده متقاضیان می‌توانند جهت کسب اطلاعات بیشتر و دریافت سند مناقصه، با در دست داشتن کارت شناسایی معتبر و معرفی‌نامه و مطابق با شرایط فوق‌الذکر به نشانی: تهران، خیابان آزادی، بین نواب و اسکندری، ساختمان معاونت مهندسی و پشتیبانی بانک تجارت، طبقه هفتم، اداره کارپردازی، گروه کارشناسی مزایده و مناقصه مراجعه نمایند.
شماره تماس: ۶۶۹۲۶۲۹۷
نشانی سایت بانک: WWW.TEJARATBANK.IR
بانک تجارت - اداره کارپردازی

آگهی مزایده عمومی
شماره ۲۲۱-۱۴۰۳/۸ ت
نوبت دوم
شرکت تهیه و تولید مواد معدنی ایران

شرکت تهیه و تولید مواد معدنی ایران در نظر دارد مزایده عمومی «فروش تعداد ۴ عدد سیم کارت تلفن اپراتور همراه اول در ۴ پارتی جداگانه» را از طریق سامانه تدارکات الکترونیکی دولت (ستاد) به‌شماره ثبت ستاد ۱۰۰۳۰۰۱۰۲۸۰۰۰۰۴۷ و با جزئیات مندرج در اسناد مزایده و با تضمین شرکت در فرآیند ارجاع کار، برای پارتی اول به‌شماره پارتی ۱۰۳۰۰۱۰۲۸۰۰۰۰۷۴ به مبلغ ۱۰۰,۰۰۰,۰۰۰ ریال (صد میلیون ریال)، برای پارتی دوم به‌شماره پارتی ۱۰۳۰۰۱۰۲۸۰۰۰۰۷۵ به مبلغ ۵۰,۰۰۰,۰۰۰ ریال (پنجاه میلیون ریال)، برای پارتی سوم به‌شماره پارتی ۱۰۳۰۰۱۰۲۸۰۰۰۰۷۶ به مبلغ ۵۰,۰۰۰,۰۰۰ ریال (پنجاه میلیون ریال)، برای پارتی چهارم به‌شماره پارتی ۱۰۳۰۰۱۰۲۸۰۰۰۰۷۷ به مبلغ ۲۵,۰۰۰,۰۰۰ ریال (بیست و پنج میلیون ریال)، برگزار نماید. تاریخ انتشار مزایده در سامانه ساعت ۱۰ صبح مورخ ۱۴۰۳/۰۸/۲۲ و مهلت زمانی دریافت اسناد مزایده از سایت تا ساعت ۱۷ مورخ ۱۴۰۳/۰۹/۰۷ و مهلت زمان ارائه پیشنهادات حداکثر تا ساعت ۱۷ روز شنبه مورخ ۱۴۰۳/۰۹/۱۷ می‌باشد.

● علاقه‌مندان شرکت در مزایده می‌بایست جهت دریافت اسناد و همچنین جهت ثبت‌نام و دریافت گواهی امضای الکترونیکی با شماره ۱۴۵۶ تماس حاصل نمایند و یا به آدرس اینترنتی www.setadiran.ir مراجعه نمایند.
● ضمناً جلسه بازگشایی پاکات صبح روز یک‌شنبه مورخ ۱۴۰۳/۰۹/۱۸ برگزار می‌گردد.

آگهی تجدید مناقصه عمومی (دو مرحله‌ای)
طراحی، ساخت، نصب و راه اندازی یک دستگاه بویلر افقی سه پاس حرارتی FULL WET BACK به‌صورت فایر تیوب شماره ۵۱-۰۲
شرکت پتروشیمی فارابی

شرکت پتروشیمی فارابی در نظر دارد از طریق برگزاری مناقصه عمومی نسبت به انتخاب فروشنده واجد صلاحیت فنی، مالی و دارای تجربه مفید و مرتبط، طراحی، ساخت، نصب و راه اندازی یک دستگاه بویلر افقی سه‌پاس حرارتی FULL WET BACK به‌صورت فایر تیوب مورد نیاز خود با مشخصات زیر اقدام نماید:
ماده ۱) موضوع مناقصه: طراحی، ساخت، نصب و راه اندازی یک دستگاه بویلر افقی سه پاس حرارتی FULL WET BACK به‌صورت فایر تیوب مطابق با اسناد مناقصه و شرح کار
تبصره: موارد مندرج در اسناد مناقصه تا ۲۵٪ قابل افزایش یا کاهش از سوی مناقصه‌گزار می‌باشد.
ماده ۲) شرایط پیمانکار:
۱- داشتن شخصیت حقوقی
۲- دارا بودن سابقه کار مفید، معتبر و مشابه با موضوع مناقصه و شرح مختصر کار
ماده ۳) زمان و نحوه دریافت اسناد: متقاضیان می‌توانند جهت اطلاع از شرایط مناقصه و دریافت اسناد با مراجعه به درگاه اینترنتی شرکت به نشانی: www.farabico.com اقدام نمایند.
ماده ۴) بازدید از محل: متقاضیان می‌توانند جهت بازدید از محل پروژه به‌نشانی مجتمع: ماهشهر، منطقه ویژه اقتصادی بندر امام خمینی (ره)، سایت ۵، شرکت پتروشیمی فارابی، مراجعه نمایند.
ماده ۵) مهلت ارسال اسناد: متقاضیان می‌بایست پاکت‌های «الف»، «ب» و «ج» را حداکثر تا ساعت ۱۵:۳۰ روز پنج‌شنبه مورخ ۱۴۰۳/۰۹/۰۱ در قبال دریافت رسید، تحویل اداره حراست دهند. درخصوص محتویات پاکات و نحوه تنظیم آنها در اسناد به‌صورت مفصل توضیح داده شده است.
تبصره: به تقاضاها و پیشنهادهای مغایر یا غیر منطبق با شرایط مناقصه، ناقص، مبهم، مشروط، مخدوش، فاقد و یا دارای کسری مبلغ چک/ وجه التزام یا فاقد شرایط - که تشخیص این موارد با کمیسیون معاملات شرکت مناقصه‌گزار است - و همچنین به پیشنهادهایی که پس از موعد مقرر تسلیم گردد، ترتیب اثر داده نخواهد شد.
ماده ۶) زمان و محل بازگشایی پاکت‌ها: در جلسه کمیسیون معاملات و طبق برنامه زمان‌بندی دبیر کمیسیون، بدون حق حضور مناقصه‌گران محترم
ماده ۷) سپرده شرکت در مناقصه: سپرده شرکت در مناقصه معادل ۹۹۰,۰۰۰,۰۰۰ ریال (نهصد و نود میلیون ریال) به‌صورت ضمانت‌نامه بانکی با اعتبار سه ماهه و قابل تمدید و بدون قید و شرط صادره از بانک‌های دولتی یا خصوصی به‌جز بانک‌های در شرف ادغام و یا چک تضمین شده بانکی در وجه شرکت پتروشیمی فارابی می‌باشد.
ماده ۸) هزینه‌های جنبی: چاپ آگهی‌ها و هزینه‌های جنبی به‌عهده برنده مناقصه می‌باشد.
ماده ۹) ماهیت مناقصه از لحاظ حقوقی: پروسه مناقصه به هیچ عنوان ایجاب محسوب نمی‌شود و تا قبل از انجام تمامی مراحل ذکر شده در اسناد و آیین‌نامه معاملات شرکت پتروشیمی فارابی، هیچ تعهدی برای شرکت ایجاد نمی‌گردد و شرکت در رد و یا قبول هر کدام و یا کلیه پیشنهادات واصله بدون ارائه هیچ‌گونه توضیحی مختار می‌باشد.
روابط عمومی و امور بین‌الملل شرکت پتروشیمی فارابی

ایران ورزشی
سازمان آگهی‌های ایران ورزشی
۱۸۷۷

آگهی مناقصه عمومی دو مرحله‌ای همراه با ارزیابی کیفی
مناقصه شماره WRD-0322013 با شماره فراخوان سامانه ستاد ۲۰۰۳۰۰۱۰۳۴۰۰۰۱۰۷
نوبت دوم
شرکت ملی نفت ایران
شرکت نفت و گاز پارس

شرکت نفت و گاز پارس در نظر دارد خرید دستگاه ذخیره ساز و سوئیچ مورد نیاز خود را با برگزاری مناقصه عمومی دو مرحله‌ای طبق شرایط زیر از طریق یک شرکت واجد صلاحیت تأمین نماید.
شرایط و مدارک لازم جهت دریافت استعلام ارزیابی کیفی:
الف) داشتن تجربه کافی و مرتبط با موضوع کار
ب) اساسنامه، اظهارنامه ثبت شرکت و آخرین آگهی تغییرات (مندرج در روزنامه رسمی)
ج) ارائه کد اقتصادی، شناسه ملی
د) شرکت‌هایی که در لیست شرکت‌های مورد تأیید حراست شرکت ملی نفت ایران هستند، مجاز به شرکت در مناقصه مذکور می‌باشند.
از کلیه اشخاص حقوقی واجد شرایط دعوت می‌گردد بلافاصله پس از چاپ آگهی اول و حداکثر ۳ (سه) روز پس از انتشار آگهی نوبت دوم تا پایان ساعت اداری، به‌نشانی اینترنتی WWW.SETADIRAN.IR قسمت سامانه مناقصات مراجعه نموده و پس از اخذ کد کاربری و رمز عبور نسبت به دریافت اسناد اقدام نمایند.
◄ کلیه مراحل برگزاری فراخوان ارزیابی کیفی از طریق درگاه سامانه تدارکات الکترونیکی دولت انجام خواهد شد.
◄ لازم است مناقصه‌گران در صورت عدم عضویت قبلی، مراحل ثبت‌نام در سایت مذکور و دریافت گواهی امضای الکترونیکی را جهت شرکت در مناقصه محقق سازند.
◄ اطلاعات و اسناد مناقصه عمومی پس از برگزاری فرآیند ارزیابی کیفی و ارسال دعوت‌نامه از طریق سامانه ستاد به مناقصه‌گران ارسال خواهد شد.
◄ نظر به اینکه به استناد بخش‌نامه معاون محترم مهندسی، پژوهش و فن‌آوری وزارت نفت، به‌شماره ۹۷/۲۳۹۴۳ مورخ ۱۳۹۷/۵/۱۰، انعقاد قرارداد و انجام خرید صرفاً با تأمین کنندگانی که نام آن‌ها در فهرست بلند سامانه تأمین الکترونیکی کالای صنعت نفت (EP) قرار دارد، امکان‌پذیر است. بنابر این مناقصه‌گر موظف به انجام تشریفات لازم جهت قرار گرفتن در فهرست سامانه EP تا تاریخ انعقاد قرارداد بوده و هرگونه تبعات ناشی از عدم رعایت مقررات فوق، متوجه مناقصه‌گر خواهد بود.
◄ آخرین مهلت ارسال پاسخ استعلام ارزیابی کیفی: دو هفته پس از آخرین مهلت دریافت اسناد استعلام ارزیابی کیفی در سامانه مذکور بارگذاری نمایند.
◄ تاریخ و محل تحویل اسناد مناقصه: متعاقباً به‌اطلاع واجدین شرایط خواهد رسید
◄ آخرین مهلت تحویل پیشنهاد و تاریخ گشایش پیشنهادها: طبق تاریخ‌های مندرج در اسناد مناقصه.
◄ لازم به ذکر است پیشنهادهای ارائه شده توسط مناقصه‌گران می‌بایست حداقل تا ۳ ماه از تاریخ تحویل پیشنهاد مالی معتبر باشد.
◄ درصورت نیاز به‌اطلاعات بیشتر، متقاضیان می‌توانند با شماره تلفن ۵ و ۸۳۷۶۶۶۰۴-۰۲۱ تماس حاصل نمایند.
◄ اطلاعات تماس سامانه ستاد جهت انجام مراحل عضویت در سامانه: مرکز تماس: ۱۴۵۶-۰۲۱
شرکت نفت و گاز پارس - روابط عمومی
۱۸۲۳۷۰

آگهی ارزیابی کیفی مناقصه گران
نوبت اول
سازمان منطقه ویژه اقتصادی انرژی پارس

موضوع مناقصه: پروژه احداث تأسیسات سوختگیری هواپیمایی فرودگاه بین‌المللی خلیج‌فارس عسلویه به روش PC ۱۴۰۳/۴۷

نوع مناقصه	مناقصه عمومی یک مرحله‌ای
نام و نشانی مناقصه‌گزار	سازمان منطقه ویژه اقتصادی انرژی پارس استان بوشهر، عسلویه، ساختمان همایش‌های خلیج‌فارس
مبلغ تقریبی برآورد اولیه	۱,۳۲۲,۹۰۰,۰۹۶,۴۱۸ ریال
نوع و مبلغ تضمین شرکت در فرآیند ارجاع کار	ضمانت‌نامه بانکی یا وجه نقد به میزان ۳۹,۰۵۹,۰۰۰,۰۰۰ ریال (که قابل تمدید به مدت سه ماه با درخواست مناقصه‌گزار بوده و پس از تأیید در مرحله ارزیابی کیفی بایستی هم‌زمان با تحویل پیشنهادها ارائه گردد.)
شرایط شرکت در مناقصه	۱- دارا بودن پایه ٤ در رشته نفت و گاز، پایه ٤ در رشته ابنیه(توأمان)از سازمان برنامه بودجه
نحوه دریافت استعلام ارزیابی کیفی مناقصه‌گران	از طریق سامانه تدارکات الکترونیکی دولت (ستاد) به آدرس اینترنتی www.setadiran.ir
آخرین مهلت اخذ فرم‌های استعلام ارزیابی کیفی از سامانه ستاد	یک هفته پس از چاپ آگهی نوبت دوم
آخرین مهلت بارگذاری مدارک و مستندات در سامانه ستاد	١٤ روز پس از تاریخ آخرین مهلت اخذ فرم‌های استعلام ارزیابی کیفی
تلفن کمیسیون مناقصات	٠٧٧٣١٣٧٢١٥٠ -٤ نمابر: ٠٧٧٣١٣٧٢١٥٥

توجه: امکان تغییر در زمان و مهلت‌های تعیین شده وجود دارد. درصورت انجام هرگونه تغییر، مراتب از طریق سامانه تدارکات الکترونیکی دولت (ستاد) به مناقصه‌گران اطلاع‌رسانی خواهد گردید.
روابط عمومی سازمان منطقه ویژه اقتصادی انرژی پارس
۱۸۲۵۹۰

ایران

گزارش «ایران» از آثار ثبات نرخ مالیات در بودجه ۱۴۰۴

تولیدکنندگان نفس تازه می‌کنند

تولید

مرجان اسلامی‌فر
خبرنگار

سال آینده تولیدکنندگان و فعالان اقتصادی نفس راحتی خواهند کشید چرا که دولت چهاردهم بر اساس بودجه ۱۴۰۴ فشار مالیاتی بر آنها وارد نخواهد کرد و از سویی همچون سال جاری برخی از معافیت‌ها برای تولیدکنندگان وجود دارد. بسیاری مدیران واحدهای صنعتی از نگاه مالیاتی دولت پزشکیان بیم داشتند و تصور می‌کردند که در بودجه سال آتی، نرخ‌های مالیات مضاعف شود اما بعد از تقدیم بودجه ۱۴۰۴ به مجلس، مشخص شد که تولیدکنندگان هیچ رشد قیمتی را تجربه نخواهند کرد و مانند سال جاری باید مالیات پرداخت کنند.

بستری برای تحقق ثبات قیمت

شعبان فروتن، عضو اتاق بازرگانی ایران درباره ثابت ماندن نرخ‌های مالیات بر تولید با بیان اینکه تولید در شرایط سختی در حال انجام است و هرگونه تنش، فعالیت‌ها را دشوارتر می‌کند؛ لذا تولیدکنندگان و صنعت کشور به آرامش و پشتیبانی سیاست‌گذاران نیاز دارند به «ایران» گفت: از جمله حمایت‌هایی که قانونگذار می‌تواند از صنعت کشور داشته باشد، کاهش هزینه‌های تولید است. یکی ازهزینه‌هایی که می‌تواند به صنعت کشور آسیب جدی برساند، نوسان نرخ مالیات است. هرزمان که مالیات افزایش پیدا کرده، واحدهای صنعتی برای جبران هزینه‌های خود به سمت اصلاح قیمت حرکت کردند و این امر باعث افزایش نارضایتی مردم از کالا و محصولات ایرانی شده است. در این برهه زمانی، بازار نیازمند ثبات قیمت‌ها و توزیع مناسب کالاست، ازهمین رو هرگونه تصمیمی که موارد یاد شده را زیر سؤال ببرد، باید متوقف شود. فروتن با بیان اینکه دولت چهاردهم به درستی چالش‌های بازار و تولید را کشف و سعی کرده که با شیوه‌های خاص قیمت‌ها ثابت بماند تا مردم شاهد تغییر قیمت کالاها نباشند، ادامه داد: تولیدکنندگان از سال آینده هراس داشتند که مبادا، مالیات حوزه صنعت افزایش پیدا کند، اما دولت پزشکیان چنین اقدامی را انجام نداد و بررسی دقیق بودجه نشان می‌دهد که نرخ‌های مالیاتی برای سال ۱۴۰۴ حفظ شده است.

عضو اتاق بازرگانی ایران اظهارداشت: ثبات نرخ مالیات خبر خوبی برای تولیدکنندگان و مردم است. همچنین بسیاری فعالان اقتصادی به سال آینده و عملکرد دولت خوش‌بین هستند و شاید بتوان این گونه جمع‌بندی کرد که سال آینده تولید کشور وضعیت بهتری نسبت به سال جاری خواهد داشت.

مدیریت فرارهای مالیاتی

عباس آرگون، عضو اتاق بازرگانی به «ایران» گفت: لایحه بودجه ویژگی‌های متعددی دارد که یکی از آنها حرکت کردن در مسیر برنامه هفتم و دیگری رشد ۸ درصدی اقتصاد است. همچنین دولت با حمایت‌های مالیاتی از بنگاه‌های تولیدی و صنعتی، سند مالی بودجه سال آینده را به گونه‌ای تنظیم کرده که نشان می‌دهد افزایش حمایت از تولیدکنندگان را مدنظر دارد. آرگون با بیان اینکه ما دیدگاه مثبتی به بودجه ۱۴۰۴ داریم و نکاتی که به نظر می‌رسد قابل بازنگری است به مجلس اعلام کردیم، افزود: دولت پزشکیان در تنظیم لایحه بودجه قوی حاضر شده و سعی کرده بودجه‌ای شفاف و حامی از صنعت و تولیدکننده به مجلس شورای اسلامی تقدیم کند.

وی خاطرنشان کرد: دولت در برابر فرارهای مالیاتی روش‌های سختگیرانه را اعمال کرده است، هیچ فعال اقتصادی با چنین رویه‌ای مخالف نیست. تمام واحدهای تولیدی و صنعتی مکلف هستند مانند تمام کشورها به قانون پایبند باشند و مالیات خود را پرداخت کنند.

> عضو اتاق بازرگانی: دولت با حمایت‌های مالیاتی از بنگاه‌های تولیدی و صنعتی، سند مالی بودجه سال آینده را به گونه‌ای تنظیم کرده که نشان می‌دهد افزایش حمایت از تولیدکنندگان را مدنظر دارد

حرکت در مسیر شفاف سازی

برش

فعالان اقتصادی معتقدند که جهت‌گیری افزایش درآمدهای مالیاتی دولت در بودجه ۱۴۰۴ به سمت شفاف‌سازی مالیاتی و جلوگیری از فرار مالیاتی است، بنابراین فشار مالیاتی به سمت تولید نیست. براین اساس مهم‌ترین بخش درآمدهای بودجه مربوط به درآمدهای مالیات و گمرک است که با رقم ۱۹۶۴ هزارمیلیارد تومان، ۳۳ درصد از کل منابع عمومی را به خود اختصاص داده است. رشد درآمدهای مالیاتی نسبت به مصوب سال ۱۴۰۳ معادل ۳۹ درصد است و البته میزان رشد درآمدهای مالیاتی در سال ۱۴۰۳ نسبت به عملکرد ۱۴۰۲ برابر با ۵۲ درصد و در سال ۱۴۰۲ برابر با ۷۱ درصد بوده است. از این منظر رشد درآمدهای مالیاتی در سال ۱۴۰۴ کمتر از سنوات قبل است.

منطقی‌سازی تعهدات ارزی جامه‌عمل می‌پوشد

صادرکنندگان در انتظار راه‌اندازی بازار ارز توافقی

بازار ارز

سارا مرادخانی
خبرنگار

یکی از چالش‌های برجسته فعالان اقتصادی، وجود ارز چندنرخی است، بنابراین بانک مرکزی تصمیم بر راه‌اندازی بازار ارز توافقی گرفت تا به گلایه‌های نرخ ارز صادرات (ارز نیمایی) که همواره مطرح بوده، پاسخ دهد. فعالان اقتصادی معتقدند که هزینه‌های تولید با ارز آزاد محاسبه می‌شود، اما در نهایت باید ارز خود را به‌صورت تعهدی با نرخ حتی پایین‌تر از ارز نیمایی عرضه کنند و این موضوع بویژه برای تولیدکنندگان خُرد، افزایش مشکلات را در پی دارد. بر این اساس راه‌اندازی تالار توافقی ارز، دسترسی متقاضیان واقعی برای تأمین نیازهای ارزی را تسهیل کرده و سبب کوتاه شدن دست دلالانی که از فاصله بین نرخ دو ارز سود می‌برند، خواهد شد.

نداشتن توجیه اقتصادی

صمد حسن‌زاده رئیس اتاق بازرگانی ایران با بیان اینکه تعهدات ارزی برای صادرکنندگان و تولیدکنندگان مشکلاتی را ایجاد کرده، به «ایران» گفت: بررسی‌هایی که در بانک مرکزی و کمیسیون‌های تخصصی صورت گرفت، منتج به این شد که به‌صورت آزمایشی صادرکنندگان فولاد ارز حاصل از صادرات خود را در بازارچه‌های مرزی به متقاضیان عرضه کنند تا این حرکت، تجربه‌ای برای اقدام نهایی ایجاد بازار ارز توافقی شود. رئیس اتاق بازرگانی افزود: گلایه صادرکنندگان این است که ارز حاصل از صادرات خود را براساس نرخ نیمایی یا با قیمت پایین‌تر در اختیار بانک مرکزی نگذارند، چراکه صرفه اقتصادی ندارد. حسن‌زاده تأکید کرد: قطعاً با ایجاد بازار ارز توافقی علاوه بر منطقی شدن تعهدات ارزی صادرکنندگان، روند تأمین ارز این گروه نیز تسریع و شفاف‌تر خواهد شد.

فراهم شدن زمینه رونق تولید

سیدکمال سیدعلی معاون سابق ارزی بانک مرکزی نیز درباره مزیت‌های ایجاد بازار ارز توافقی به «ایران» گفت: فروش ارز حاصل از صادرات بخش خصوصی تاکنون با ارز نیمایی انجام می‌شد که این ارز با یک فاصله بین ۱۵ تا ۲۰ درصد با نرخ ارز آزاد، نرخ تورم و ریسک نوسان ارز، تولیدکنندگان واقعی را به این نتیجه رساند که در حال ضرر هستند. وی اضافه کرد: ارز توافقی به این معنی است که صادرکننده و واردکننده در خصوص قیمت ارز با هم توافق کنند و واردات براساس همان قیمت انجام شود. با توجه به اینکه طی چند سال اخیر صادرات کشورمان حول عدد ۴۵ میلیارد دلار می‌چرخد، نرخ ارز هم روندی افزایشی دارد، راه‌اندازی بازار ارز توافقی سبب می‌شود تا صادرکنندگان با انگیزه بیشتری افزایش تولید و صادرات داشته باشند. سیدعلی تأکید کرد: ارز توافقی نرخ بین ارزها را هم کاهش می‌دهد و مقدمه‌ای برای یکسان‌سازی نرخ ارز می‌شود، همچنین در این روند، مقدمات حاشیه‌نشینی دلالان ارزی فراهم خواهد شد.

الزام مدیریت هوشمندانه

مهدی کویتی معاون اقتصادی و مالی فولاد مبارکه در گفت‌وگو با «ایران» می‌گوید: بازار توافقی ارز بر افزایش روند صادرات تأثیر بسزایی داشته و روند واردات را نیز تسهیل می‌کند. وی بیان کرد: از جمله آثار مثبت راه‌اندازی بازار ارز توافقی می‌توان به مواردی نظیر افزایش عرضه ارز توسط صادرکنندگان، تشویق به صادرات بیشتر، کنترل نوسانات نرخ ارز، مدیریت بهتر بازار نرخ ارز رسمی، دسترسی به نرخ ارز واقعی و رقابتی، افزایش نقدینگی و بهبود جریان مالی تولیدکنندگان، کاهش وابستگی به بازارهای غیررسمی ارز، تشویق به گسترش فعالیت‌های صادراتی و بهبود رقابت‌پذیری در بازارهای خارجی اشاره داشت. به گفته معاون مالی و اقتصادی فولاد مبارکه، بازار توافقی ارز با کاهش محدودیت‌ها و افزایش انعطاف‌پذیری در فروش ارز، به صادرکنندگان خُرد کمک می‌کند تا در شرایط بهتری فعالیت کرده و از پتانسیل‌های صادراتی خود به شکل مؤثرتری بهره‌برداری کنند، البته موفقیت آن به میزان تعامل دقیق میان عرضه و تقاضا و مدیریت هوشمندانه این بازار بستگی دارد.

خبر

ابلاغ شیوه‌نامه تأمین مالی قراردادهای نفت‌وگاز

شورای ملی تأمین مالی در ششمین جلسه خود که با حضور اعضای شورا برگزار شد، شیوه‌نامه تأمین مالی قراردادهای بالادستی نفت‌وگاز را تصویب کرد و وزیر اقتصاد به‌عنوان رئیس شورا، این شیوه‌نامه را برای اجرا به دستگاه‌ها ابلاغ کرد.

این شیوه‌نامه که با پیشنهاد وزارت نفت در دستور کار شورا قرار گرفته بود، امکان استفاده از ظرفیت‌های مختلف موجود در قراردادهای جدید نفتی ایران موسوم به IPC را فراهم می‌کند.

براساس مفاد این شیوه‌نامه، شرکت ملی نفت ایران عواید، منافع و حقوق قراردادی متعلق به بخش خصوصی و غیردولتی را در مراحل مختلف قرارداد جهت استفاده از ابزارهای مختلف بازارهای پول و سرمایه شناسایی کرده و به نهادهای مالی ارائه خواهد کرد.

امکان استفاده بخش خصوصی و غیردولتی از ابزارهایی همچون انواع صکوک، صندوق پروژه، گواهی سپرده کالایی نفت‌خام، حواله تحویل نفت‌خام، گواهی تعهد پرداخت و انواع تسهیلات بانکی به‌منظور تأمین مالی این دسته از قراردادها از نتایج و مزایای این شیوه‌نامه که برای نخستین‌بار امکان استفاده از سرمایه‌های خُرد مردمی جهت توسعه میادین نفتی و گازی را فراهم می‌کند، محسوب می‌شود.

مزایده عمومی ۱۴۰۳/۰۴

شرکت صنایع معدنی نوظهور کویر بافق (سهامی خاص)

شرکت صنایع معدنی نوظهور کویر بافق (سهامی خاص) در نظر دارد بخشی از محصول سنگ آهن دانه بندی خود از طریق مزایده عمومی و تشریفات قانونی به شرکت‌های واجد صلاحیت و با شرایط به‌شرح ذیل، به‌فروش برساند.

۱-موضوع مزایده: فروش محصول سنگ آهن مگنتیت ریز دانه (فاین) به مقدار ۵۰ هزار تن (قابل افزایش تا دو) برابر با عیار آهن ۴۱±۱ درصد، بر اساس مشخصات فنی مندرج در اسناد مزایده

۲-مدت قرارداد: ۲ ماه شمسی و قابل تمدید بر اساس شرایط مزایده

۳-زمان دریافت اسناد مزایده: از تاریخ روز سه‌شنبه ۲۲ آبان ماه سال ۱۴۰۳ لغایت پایان وقت اداری روز یکشنبه ۲۷ آبان ماه سال ۱۴۰۳

۴-مدارک مورد نیاز جهت تحویل اسناد مزایده: واریز مبلغ ۱۰,۰۰۰,۰۰۰ (ده میلیون ریال) به شماره شبای IR960130000000037504265 بانک رفاه کارگران به‌نام شرکت صنایع معدنی نوظهور کویر بافق به‌همراه معرفی‌نامه از طرف شرکت کنندگان

۵-نحوه دریافت اسناد:
- آدرس دفتر مرکزی: بافق - شهرک آهنشهر - میدان توحید - پلاک ۱۲۷ به کدپستی ۸۹۷۵۱۳۳۱۹۲ به‌شماره تماس ۹-۰۳۵۳۸۴۲۱۰۰۰
- آدرس دفتر تهران: خیابان شریعتی، خیابان معلم، روبه‌روی مرکز جغرافیایی، برج فردوسی، طبقه ششم، واحد ۱ به کدپستی: ۱۶۳۹۶۸۵۱۶۵ - به شماره تماس: ۸۸۳۹۷۴۲۷-۰۲۱

همچنین جهت دریافت اوراق مزایده و سایر شرایط به آدرس www.nomico.co ویا از طریق ایمیل سازمانی cs@nomico.co مراجعه نمایید.

۶-آخرین مهلت تسلیم پیشنهادها: ساعت ۱۶:۰۰ روز سه‌شنبه مورخ ۲۹ آبان ماه سال ۱۴۰۳

۷- این آگهی هیچ گونه تعهدی برای دستگاه مزایده‌گزار ایجاد نمی نماید و این شرکت در رد و قبول کلیه پیشنهادهای واصله مختار خواهد بود.

فراخوان مناقصه عمومی دو مرحله‌ای

شماره ۵۲۴۸۴۸۸۲ — نوبت اول

KSC

شرکت فولاد خوزستان در نظر دارد انجام فعالیت اجرایی ذیل را طبق شرح کار و خدمات تدوین شده مندرج در اسناد مناقصه پس از ارزیابی کیفی از طریق مناقصه به پیمانکار واجد شرایط واگذار نماید. لازم به ذکر است با توجه به اینکه اعلام آمادگی و دریافت اسناد مناقصه از طریق وبسایت مدیریت تأمین‌کنندگان به آدرس الکترونیکی https://pim.ksc.ir انجام خواهد شد ضروری است مناقصه‌گران در صورت عدم عضویت قبلی مراحل ثبت‌نام در سایت مذکور را جهت شرکت در مناقصه محقق سازند.

الف - موضوع مناقصه: مسیر تغذیه فیدر ۶/۶ کیلوولت کارگاه آتی الاحداث تعمیرات ترانس به روش EPC

ب - شرح مختصری از مشخصات و مقادیر کار: در راستای تعیین مسیر کابل پروژه مقرر است که قسمتی از مسیر به‌صورت کاندونیت زیرزمینی بخش منتهی به پست S۸۰۰ به‌صورت سینی کابل هوایی و بر روی پایپ رک موجود (افزودن سینی جدید بر بالای سینی‌های موجود و بادر نظر گرفتن walk way) انجام گردد. تهیه کابل و کابل کشی مربوطه از پست موجود S۸۰۰ تا پست جدید الاحداث نیز در دستور کار این پروژه قرار گرفته است.

ج - محل اجرای خدمات و مدت انجام کار: محل انجام خدمات / **پروژه در واحد پروژه سیستم‌های تخلیه انتقال مواد** شرکت فولاد خوزستان و مدت اجرای قرارداد از تاریخ ابلاغ شروع به‌کار توسط کارفرما **۱۲ ماه** می‌باشد.

د - شرایط مناقصه‌گران متقاضی:
- داشتن ظرفیت آزاد (تعدادی و ریالی) در رشته مربوطه (با توجه به نوع مناقصه)
- دارا بودن رتبه بندی متناسب با موضوع مناقصه از سازمان برنامه و بودجه کشور (حسب مورد)

داشتن سابقه مفید در رابطه با موضوع مناقصه و حسن شهرت در فعالیت های گذشته براساس رزومه کاری و توان فنی و مهندسی
- دارا بودن صلاحیت ایمنی معتبر از اداره تعاون، کار و رفاه اجتماعی براساس ماده ۲ و ۳ آیین‌نامه ایمنی امور پیمانکاری مصوب وزارت کار و اموراجتماعی در تاریخ ۱۳۸۹/۰۳/۰۵
- دارا بودن گواهی صلاحیت معتبر از اداره تعاون، کار و رفاه اجتماعی موضوع تصویب‌نامه شماره ۳۸۳۲۶/ت ۲۷۰۵۶ هـ مورخ ۸۱/۰۹/۰۵ هیأت محترم وزیران

درخصوص انجام خدمات موضوع مناقصه
- توانایی ارائه ضمانت‌نامه شرکت در مناقصه به مبلغ ۱,۲۰۰,۰۰۰,۰۰۰ (ریال)
- توانایی تهیه ضمانت‌نامه انجام تعهدات درصورت برنده شدن به میزان ۵٪ بار مالی پیمان براساس نرخ پیشنهادی

-درتعیین برنده مناقصه و در شرایط برابر، اولویت با شرکت‌های بومی استانی است.

تذکر: حسب مورد ارائه یک نسخه از اساسنامه شرکتنامه و آگهی تأسیس و آخرین آگهی تغییرات ثبت شده در روزنامه رسمی کشور و هرگونه گواهی مبنی برواجد شرایط بودن شرکت مطابق با مفاد آگهی الزامی می‌باشد.

هـ - محل و مهلت و چگونگی دریافت مدارک مناقصه‌گران:
از کلیه متقاضیان دعوت به‌عمل می‌آید پس از انتشار آگهی در این فراخوان و حداکثر تا تاریخ **۱۴۰۳/۰۸/۲۹** با مراجعه به نشانی اینترنتی فوق‌الذکر ضمن تکمیل فرآیند ثبت‌نام و تأیید نهایی آن و ارسال درخواست اعلام آمادگی از طریق وبسایت مذکور نسبت به بارگذاری مدارک مورد نیاز به‌همراه مستندات مربوطه مطابق با اطلاعات درخواست شده در وبسایت اقدام نمایید تا ارزیابی لازم وفق آیین‌نامه و دستورالعمل ارزیابی کیفی شرکت فولاد خوزستان بر روی مدارک ارسالی مناقصه‌گران به عمل آید.
تأکید می‌گردد اعلام آمادگی و ارسال مدارک، هیچ‌گونه حقی را برای متقاضیان جهت شرکت در مناقصه‌های آتی این شرکت ایجاد ننموده و مدارک المثلی و همچنین کسب امتیاز براساس معیارهای ارزیابی کیفی و توانمندی‌های بهداشتی و زیست محیطی (HSE) می‌باشد. ضمناً اسناد مناقصه برای متقاضیان واجد شرایط در مرحله ارزیابی کیفی نیز از طریق آدرس مذکور قابل دریافت خواهد بود. همچنین زمان برگزاری جلسه توجیهی (سایت ویزیت) پیش از اعلام قیمت، زمان تحویل و گشایش پاکات در اسناد مناقصه درج شده است. (ارائه معرفی‌نامه و کارت ملی برای متقاضیان شرکت در مناقصه و نمایندگان شرکت‌ها در همه مراحل لازم و ضروری می‌باشد.)

و - نام و نشانی کارفرما:
خوزستان، اهواز، ابتدای بزرگراه خلیج‌فارس - بلوار فولاد خوزستان - شرکت فولاد خوزستان - کدپستی: ۶۱۷۸۸-۱۳۱۱

ضمناً متقاضیان می‌توانند جهت کسب اطلاعات بیشتر با شماره تلفن:
۰۰۹۸۶۱۳۲۱۳۶۴۱۵ خانم/ آقا امیررضا خادم مسجدی
(کارشناس امور قراردادها) تماس حاصل فرمایند.

روابط عمومی شرکت فولاد خوزستان

فراخوان مناقصه عمومی همزمان با ارزیابی (یکپارچه) یک مرحله‌ای

مناقصه ۳۹ - ۱۴۰۳
نوبت اول

شرکت ملی پخش فرآورده‌های نفتی ایران — شرکت پخش فرآورده‌های نفتی منطقه تهران

دستگاه مناقصه‌گزار: شرکت ملی پخش فرآورده های نفتی منطقه تهران، به نشانی تهران، ابتدای خیابان شریعتی، خیابان سمیه، نرسیده به خیابان بهار جنوبی، پلاک ۴۸، در نظر دارد مناقصه مشروحه ذیل را به شماره ۲۰۰۳۹۲۱۶۰۰۰۰۴۱ از طریق سامانه تدارکات الکترونیکی دولت برگزار نماید.

ردیف	عنوان	شرح
۱.	موضوع مناقصه	واگذاری اداره امور عملیات و بهره‌برداری از جایگاه‌های شرکتی (عرضه بنزین معمولی و سوپر) منطقه تهران به صورت گروهی به شرح شماره‌های ۱، ۳۶، ۵۳، ۵۴، ۵۵، و دامپزشکی
۲.	مدت اجرای قرارداد	یک سال شمسی (شرکت در صورت فروش هر جایگاه از طریق سازمان خصوصی‌سازی یک‌ماه قبل مراتب را به برنده مناقصه اعلام می‌کند و ایشان نیز مکلفند با راهبری منطقه نسبت به تحویل جایگاه به خریدار و خاتمه پیمان اقدام کنند.)
۳.	برآورد پایه	مبلغ ۱۰۱,۹۵۵,۳۸۲,۰۰۸ ریال بر مبنای قانون کار
۴.	مبلغ تضمین شرکت در فرآیند ارجاع کار	۵,۰۹۷,۷۶۹,۱۰۰ ریال
۵.	نوع تضمین	از نوع ضمانت‌نامه‌ها طبق جدول شماره ۴ ماده ۴ تصویب نامه هیأت وزیران به شماره ۲۳۴۰۲ تاریخ ۹۴/۰۹/۲۲ ارائه گردد. (در صورت واریز نقدی رسید وجه امور مالی منطقه در پاکت الف ارائه گردد.) - (تضامین ارائه شده توسط بانک پاسارگاد و کارگزاران آن، و ارائه هرگونه چک قابل قبول نمی‌باشد.)
۶.	تاریخ انتشار در سامانه تدارکات الکترونیکی دولت	ساعت ۱۶:۰۰ روز شنبه تاریخ ۱۴۰۳/۰۸/۲۶
۷.	مهلت دریافت اسناد از سامانه ستاد	تا ساعت ۱۷:۰۰ روز پنجشنبه تاریخ ۱۴۰۳/۰۹/۰۱
۸.	تاریخ و محل بازدید	وفق زمانبندی و نشانی اعلام شده در اسناد (گزیده شرایط عمومی)
۹.	تاریخ و محل جلسه توجیهی	رأس ساعت ۱۰ صبح روز چهارشنبه تاریخ ۱۴۰۳/۰۹/۰۷ در سالن جلسات شرکت به آدرس مناقصه‌گزار
۱۰.	مهلت زمانی ارسال پیشنهاد	تا ساعت ۱۹:۰۰ روز شنبه تاریخ ۱۴۰۳/۰۹/۱۷
۱۱.	محل و نحوه دریافت و تسلیم پیشنهادات: دریافت اسناد مناقصه و فرم‌های ارزیابی کیفی و تسلیم پاکات الف (تضمین شرکت در فرآیند ارجاع کار)؛ ب(اسناد و مدارک مناقصه) ج (پیشنهاد قیمت)؛ و پاکات ارزیابی کیفی	در مهلت مقرر متقاضیان با مراجعه به سایت www.setadiran.ir اسناد را دریافت و پس از بارگذاری کلیه پاکات تکمیل شده در سامانه تدارکات الکترونیک دولت (ستاد) رسید آن را همراه با اصل پاکت "الف" (تضمین شرکت در فرآیند ارجاع کار) به‌صورت تاک و مهر و امضا شده به دبیرخانه کمیسیون مناقصات شرکت ملی پخش فرآورده‌های نفتی منطقه تهران واقع در تهران، خیابان انقلاب اسلامی، ابتدای خیابان شریعتی، خیابان سمیه، نرسیده به خیابان بهار جنوبی، پلاک ۴۸، طبقه چهارم، اطاق ۴۰۱ تحویل نمایند. شرکت‌های حاضر در مناقصه باید کلیه اسناد و پاکات تکمیل شده را در مهلت مقرر در سامانه ستاد بارگذاری نمایند. در غیر این‌صورت و با ادعای تحویل اصل مستندات پاکت "الف" صرفاً به صورت فیزیکی به دبیرخانه کمیسیون مناقصات، مورد پذیرش نبوده و به مناقصه‌گزار از مناقصه کنار گذاشته می‌شوند و حق هرگونه اعتراض در مراجع اداری و قضایی را از خود سلب می‌نمایند. - تلفن تماس پاسخگویی: ۷۷۶۵۴۷۲۸-۰۲۱
۱۲.	شرایط متقاضیان	۱- کلیه شرکت‌های متقاضی دارای سوابق مرتبط با بهره‌برداری از جایگاه عرضه سوخت فرآورده‌های نفتی؛ ۲- لزوم احراز امتیاز قابل قبول (۶۰) بر اساس معیارهای ارزیابی توانمندی بهداشتی، ایمنی و زیست‌محیطی، محیطی(HSE)؛ ۳-احراز امتیاز قابل قبول (حداقل ۵۰ امتیاز) بر اساس معیارهای ارزیابی مندرج در اسناد ارزیابی به تشخیص کمیته فنی بازرگانی (معیارهای ارزیابی پاکت ارزیابی در اسناد فراخوان تحویل می‌گردد.)؛ ۴- دارا بودن و ارائه گواهی تأیید صلاحیت از اداره کل تعاون، کار و رفاه اجتماعی معتبر و مرتبط با موضوع پیمان؛ ۵- رعایت و بارگذاری کلیه مفاد مندرج در متن شرایط عمومی و برگشتاری در اسناد مناقصه منتشر شده در سامانه تدارکات الکترونیکی دولت الزامی می‌باشد. -حضور شرکت‌ها به صورت مشارکت و کنسرسیوم در مناقصه امکان‌پذیر نمی‌باشد.
۱۳.	تاریخ گشایش پاکات ارزیابی کیفی	از ساعت ۸ صبح روز یکشنبه تاریخ ۱۴۰۳/۰۹/۱۸
۱۴.	تاریخ و مکان گشایش پاکات الف، ب و ج	از ساعت ۹ صبح روز یکشنبه تاریخ ۱۴۰۳/۱۰/۰۲ در سالن جلسات شرکت به نشانی مناقصه‌گزار
۱۵.	تاریخ اعتبار پیشنهادات	سه ماه بعد از بازگشایی پاکات نرخ
۱۶.	حداقل تعداد مناقصه گران جهت گشایش پاکات	۳ مناقصه‌گر

- اطلاعات تماس سامانه تدارکات الکترونیکی دولت (ستاد) جهت انجام مراحل عضویت در سامانه:
مرکز تماس: ۱۴۵۶ دفتر ثبت‌نام: ۸۸۹۶۹۷۳۷-۰۲۱ و فاکس ۸۸۹۵۵۹۵۳-۰۲۱
- اطلاعات تماس دفاتر ثبت‌نام سایر استان‌ها در سایت سامانه www.setadiran.ir بخش "ثبت‌نام / پروفایل تأمین‌کننده/ مناقصه‌گر" موجود است.

روابط عمومی منطقه تهران

۱۸۲۳۹۱۱

آگهی تجدید فراخوان مناقصه عمومی یک مرحله‌ای هم‌زمان با ارزیابی کیفی (یکپارچه)

نوبت دوم

شرکت بازرگانی گاز ایران

خرید 100.000 دستگاه کنتور دیافراگمی ارتقا یافته جی6 (G6)

شماره تقاضای ۰۳۴۰۰۰۳ - GBG **شماره فراخوان در سامانه ستاد ۲۰۰۳۰۹۴۳۷۶۰۰۰۰۰۱۱**

پیرو آگهی فراخوان مناقصه مورخ ۱۷ و ۱۸ مهرماه ۱۴۰۳ منتشره در روزنامه ایران در خصوص مناقصه خرید کالای فوق‌الذکر، شرکت بازرگانی گاز ایران در نظر دارد نسبت به تجدید مناقصه خرید کالای صدرالذکر مطابق با مشخصات و شرایط مورد نظر (بارگذاری شده در سامانه ستاد)، از طریق سامانه تدارکات الکترونیکی دولت (ستاد) به آدرس WWW.SETADIRAN.IR اقدام نماید.
بدیهی است با توجه به اینکه تمامی مراحل فراخوان برگزاری مناقصه از دریافت و تحویل اسناد فراخوان تا بازگشایی پاکت‌ها صرفاً از طریق سامانه تدارکات الکترونیکی دولت (ستاد) انجام خواهد پذیرفت، لذا کلیه مناقصه‌گران بایستی عضو سامانه مذکور بوده و همچنین کلیه مدارک بارگذاری شده (کیفی، فنی و بازرگانی) نیز، الزاماً بایستی دارای مهر و امضای الکترونیکی صاحبان امضای مجاز طبق آخرین تغییرات روزنامه رسمی باشند.

مبلغ تضمین شرکت در فرآیند ارجاع کار (ضمانت‌نامه شرکت در مناقصه):
مطابق آیین‌نامه تضمین معاملات دولتی به مبلغ ۴۰,۶۰۰,۰۰۰,۰۰۰ ریال (چهل میلیارد و ششصد میلیون ریال)

محل، زمان و مهلت دریافت و تحویل اسناد:
تاریخ و زمان دریافت، بارگذاری و بازگشایی کلیه پاکت‌های پیشنهادات مطابق زمان‌بندی مندرج در سامانه ستاد می‌باشد. (امکان دریافت اسناد مناقصه از تاریخ اعلان عمومی در سامانه ستاد و چاپ آگهی میسر می‌باشد)

نام و نشانی مناقصه‌گزار:
شرکت بازرگانی گاز ایران، تهران - بلوار کشاورز - خیابان شهید نادری - بعد از تقاطع ایتالیا - ساختمان شهید صابر پلاک "۴" طبقه چهارم اتاق "۴۰۵" کدپستی: ۱۴۱۶۶۱۳۶۲۱

تذکر بسیار مهم:
الزام حضور در فهرست بلند منابع واحد دستگاه مرکزی وزارت نفت (AVL) به‌عنوان تولیدکننده و ارائه گواهی عضویت مربوطه، شرط اصلی حضور در مناقصه، پذیرش اسناد و پیشنهاد مالی و خرید از شرکت برنده مناقصه می‌باشد.

روابط عمومی شرکت بازرگانی گاز ایران

۱۸۲۳۸۸۷

اخبار

فروش واگن های ایرانی در کشورهای CIS

مدیرعامل راه‌آهن جمهوری اسلامی ایران از توافق کشورهای عضو CIS (کشورهای مستقل مشترک المنافع) برای خرید واگن از ایران و توافق برای سیر واگن‌های ایرانی در نشست شورای حمل‌ونقل این اتحادیه در ازبکستان خبر داد. جبارعلی ذاکری گفت: در سفر به ازبکستان توافقی برای تولید واگن‌های باری در داخل کشور و واگذاری به یکی از شرکت‌های عضو CIS مطرح شد. معاون وزیر راه و شهرسازی تاکید کرد: مطابق این توافق، ۲۰۰ واگن عرضه خواهد شد. همچنین درباره مجوز سیر واگن‌های ایرانی در ازبکستان و تاجیکستان به توافقاتی رسیدیم و پروتکلی بین دو کشور نیز به امضا رسید.

توزیع روزانه مرغ به ۹ هزارتن رسید

نایب رئیس اتحادیه مرغداران گوشتی گفت: با توجه به میزان جوجه‌ریزی‌ها، توزیع روزانه مرغ در سطح کشور به ۸ تا ۹ هزارتن رسیده است. سید صدرالدین عظیمی گفت: برآوردها حاکی از آن است که جوجه‌ریزی آبان به ۱۴۵ تا ۱۵۰ میلیون قطعه برسد چراکه اکنون واحدهای جوجه کشی با ظرفیت کامل فعالیت می‌کنند. عظیمی از روند کاهشی قیمت مرغ در بازار خبر داد و گفت: قیمت کنونی هر کیلو مرغ زنده با کاهش ۷ تا ۸ هزارتومانی نسبت به روزهای اخیر به ۶۲ تا ۶۳ هزارتومان و مرغ گرم ۹۰ تا ۹۱ هزارتومان رسیده است که پیش‌بینی می‌شود روند کاهش قیمت ادامه یابد.

۶۰ همت سرمایه خصوصی در بنادر

در حال حاضر بیش از ۱۵۰ همت پروژه سرمایه‌گذاری در بنادر کشور تعریف شده است، همچنین از این میزان حداقل ۶۰ همت توسط بخش خصوصی تأمین می‌شود. علی‌اکبر صفایی مدیرعامل سازمان بنادر و دریانوردی گفت: دستور رئیس‌جمهور درخصوص توسعه دریامحور با اولویت سواحل مکران بسیار امیدوارکننده و نویدبخش بود. صفایی با اشاره به اینکه سیاستگذاری، برنامه‌ریزی، هدفگذاری، تعریف پروژه‌ها و تأمین منابع مالی در طرح جامع توسعه دریامحور با اولویت سواحل مکران مدنظر قرار دارد، افزود: برخی از دستورات رئیس‌جمهور به سایر وزارتخانه‌ها بازمی‌گردد که به‌عنوان وظیفه باید انجام دهند، اما درخصوص آنچه برعهده وزارت راه و شهرسازی قرار گرفته، باید بدانیم تکلیف این وزارتخانه به‌روزرسانی طرح‌های جامع به‌صورت کلی و تهیه طرح جامع توسعه دریامحور با اولویت سواحل مکران است تا به عنوان نقشه راه مدنظر قرار گیرد.

بخش خصوصی به یاری صنعت ساخت و ساز می‌آید

وفاق برای اتمام طرح نهضت ملی مسکن

مسکن

سهیلا یادگاری
خبرنگار

نهضت ملی مسکن، طرحی است که بر اساس قانون جهش تولید مسکن، برنامه‌ریزی شده است. این طرح از شهریور ۱۴۰۰ آغاز شد و دولت سیزدهم اعلام کرد که بر اساس این برنامه در چهار سال، ۴ میلیون مسکن ساخته می‌شود. در آخرین روزهای کاری دولت سیزدهم، وزارت راه و شهرسازی گزارشی از روند نهضت ملی مسکن ارائه کرد و در این گزارش اجرای ۲٫۶ میلیون مسکن نهضت ملی ارائه شد. اکنون گزارش‌های جدید از این برنامه نشان می‌دهد که در نهضت ملی مسکن در ۳ سال اخیر، تنها ۲۰ هزار مسکن حمایتی ساخته، تکمیل و تحویل داده شده و مابقی ساخت و سازها در قالب برنامه‌های دیگر و توسط بخش خصوصی احداث شده است.

حسین نقی‌زاده / ایران

> مرکزآمار: متوسط هزینه مسکن از سبد خانوار در شهر تهران برابر ۵۵/۸ درصد و در کل کشور برابر ۴۲/۴ درصد است

صنعت ساختمان رونق می‌گیرد

فاطمه مهاجرانی سخنگوی دولت با اشاره به اینکه دولت چهاردهم دولت وفاق است و به طور قطع از ظرفیت‌های بخش خصوصی در تمامی بخش‌ها بویژه در بخش مسکن استفاده خواهیم کرد، گفت: صنعت ساختمان به عنوان یکی از صنایع پیشران در اقتصاد نقش بسیار مهمی دارد، زیرا زنجیره‌ای بسیار طولانی را در اقتصاد ایجاد می‌کند. مهاجرانی یادآور شد: دولت بسیار نیازمند همکاری با بخش خصوصی است و این یک واقعیت به شمار می‌رود چراکه هیچ جامعه‌ای نمی‌تواند مسائل و مشکلات خود را فقط با دولت و از طریق تصدی‌گری حل کند. سخنگوی دولت تأکید کرد: ما متعهد به اتمام طرح نهضت ملی مسکن و آنچه که وعده داده شده هستیم و آن را به اتمام خواهیم رساند. مهاجرانی یاد آور شد: دولت هم‌اکنون اعلام می‌کند که برای استفاده از ظرفیت‌های بخش خصوصی آماده است بویژه بخش خصوص صنعت ساختمان چراکه ما بدون استفاده از ظرفیت آنها نمی‌توانیم در بخش مسکن موفق باشیم. بر این اساس افزایش انگیزه برای حضور جدی بخش خصوصی در صنعت ساختمان مدنظر قرار دارد.

شفاف‌سازی تکالیف قانونی

مسعود بیات‌منش سرپرست معاونت مسکن و ساختمان وزارت راه و شهرسازی در خصوص شرایط اجرایی نهضت ملی مسکن بیان داشت: دولت چهاردهم متعهد به اجرای طرح نهضت ملی مسکن است و این تعهد در بخش اراضی ۹۹ ساله از تأمین اراضی تا طراحی و اجرا تماماً برعهده دولت است. سایر روش‌های ساخت که جزو طرح نهضت ملی مسکن آمده است توسط بخش خصوصی و دیگر نهادها همچون بنیاد مسکن در حال اجراست. بیات‌منش تصریح کرد: طبق قانون جهش تولید مسکن، وزارت راه و شهرسازی مکلف به ساخت واحدهای نهضت ملی مسکن روی اراضی ۹۹ ساله است که تمامی ارکان آن باید توسط دولت تهیه و اجرا شود. بر همین اساس نیز در طرح نهضت ملی مسکن در اراضی ۹۹ ساله فقط ۲۰ هزار واحد تکمیل و تحویل شده است. همچنین دولت تأکید کرده است در بخش مسکن، طبق قوانین بالادستی، اقدام می‌شود و با توجه به اینکه در حال حاضر نهضت ملی مسکن طبق قانون جهش تولید مسکن، تکلیف دولت است، بنابراین ساخت و ساز در این برنامه ادامه خواهد یافت.

آمارها سخن می‌گویند

افزایش قیمت مسکن در سال‌های اخیر هزینه تأمین مسکن برای خانوار را افزایش داده است. بر اساس گزارش جدید مرکزآمار، متوسط هزینه مسکن از سبد خانوار در شهر تهران برابر ۵۵/۸ درصد و در کل کشور برابر ۴۲/۴ درصد است. متوسط درآمد خانوار در سال ۱۴۰۲ معادل ۲۵۰ میلیون تومان بوده که بر اساس گزارش مرکزآمار ۸۷ میلیون آن یعنی بیش از ۴۲ درصد به تأمین مسکن تعلق دارد. مسکن حمایتی برای گروه‌های هدف یکی از برنامه‌هایی است که در قالب آن برای خانوار کم درآمدی که توان تأمین مسکن را ندارد، واحد مسکونی ساخته می‌شود. آنطور که سخنگوی دولت اعلام کرده، ساخت مسکن برای متقاضیان در طرح حمایتی نهضت ملی مسکن ادامه دارد.

تراز تجاری کشور در زمینه محصولات کشاورزی منفی است

سهم ۸ درصدی بخش کشاورزی در تولید ناخالص داخلی

کشاورزی

امین محمودی
خبرنگار

سالانه بیش از ۱۲۸ میلیون تن محصول کشاورزی در کشورمان تولید می‌شود که از این میزان ۱۲ میلیون تن آن صادراتی است، از طرف دیگر هر ساله ۲۵ میلیون تن محصول کشاورزی به ارزش حدوداً ۱۵ میلیارد دلار وارد و به مصرف مردم می‌رسد، به همین دلیل بخش کشاورزی طی سالیان اخیر سهم زیادی را در تولید و اشتغالزایی کشورمان داشته است. با این حال بر اساس موارد مذکور به نظر می‌رسد هم‌اکنون تراز تجاری کشورمان در زمینه محصولات کشاورزی منفی باشد به طوری که برای حل این موضوع وزارت جهاد کشاورزی برنامه خودکفایی و خوداتکایی در ۸ محصول کشاورزی را مدنظر قرار داد که در برخی از این محصولات همچون جو، گندم، برنج، پنبه یا به خودکفایی رسید و یا اینکه با افزایش قابل توجه تولید روبه‌رو شد.

بر اساس گزارش مرکز آمار ایران سهم بخش کشاورزی از تولید ناخالص داخلی ۸ درصد و سهم صنایع وابسته به محصولات کشاورزی ۳.۸ درصد است. آمارهای سالانه بانک مرکزی از رشد اقتصادی نیز نشان می‌دهد که از سال ۹۱ تا ۱۴۰۱، رشد اقتصادی بخش کشاورزی عمدتاً مثبت بوده و فقط در سال‌های ۹۷ و ۱۴۰۰ رشد منفی میهمان این بخش از اقتصاد بوده است. به عبارت دیگر، در این دو سال حجم تولیدات بخش کشاورزی به ترتیب کمتر از سال‌های ۹۶ و ۹۹ بوده است. به همین دلیل و برای ارتقای این سهم مسئولان وزارت جهاد کشاورزی طی سالیان اخیر تلاش کردند تا با جلوگیری از خام فروشی و توسعه صنایع تبدیلی و تکمیلی به این مهم برسند. از طرف دیگر به نظر می‌رسد ایجاد صنعت برندینگ به میزان کافی در زمینه تولید و صادرات محصولات کشاورزی، جلوگیری از فله فروشی در صادرات این محصولات و ایجاد پایانه‌های صادرات محصولات کشاورزی به میزان کافی می‌تواند گره گشای افزایش سهم بخش کشاورزی در تولید ناخالص داخلی باشد.

ارکان امنیت غذایی

در همین خصوص ارژنگ جوادی، قائم مقام ستاد غذا و کشاورزی معاونت علمی ریاست جمهوری می‌گوید: امنیت غذایی در کشور ما روی چهار ستون است و یکی از آنها منابع پایه و طبیعی است که همه از وضعیت آب، خاک، نزولات آسمانی و... آگاه هستند. وی افزود: ستون دوم، منابع انسانی است با این حال فقط ۰.۸ درصد از نیروی انسانی

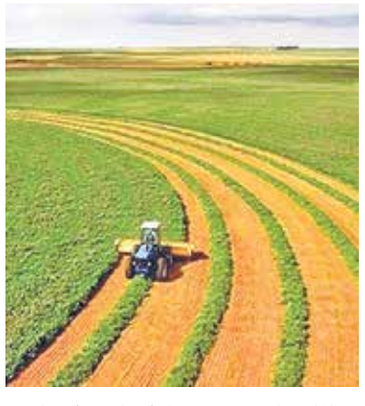

شاغل در این بخش، مرتبط با حوزه کشاورزی دارند و ما از مقوله دانش و فناوری در بخش کشاورزی غافل هستیم. وی تصریح کرد: ستون سوم، میزان سرمایه‌گذاری است. آمارها نشان می‌دهد سرمایه‌گذاری در حوزه کشاورزی نزولی بوده و به این ترتیب ۳ ستون دارای ترک و شکاف است. قائم مقام ستاد غذا و کشاورزی معاونت علمی ریاست جمهوری به ستون چهارم پرداخت و گفت: ستون بعدی دانش و فناوری است. ما در کشور حدود ۱۰ هزار شرکت دانش‌بنیان داریم که فقط ۵ درصد آنها به تعداد ۵۰۵ شرکت در حوزه کشاورزی و غذا فعالیت دارند. این شرکت‌ها ظرفیت بالایی دارند و چرخش مالی آنها چندین همت است اما بسیار مظلوم واقع شده‌اند.

جوادی ادامه داد: مشکل دیگر تجمع برخی شرکت‌ها در یک حوزه بوده که خود معضلی در بخش دانش بنیان‌ها محسوب می‌شود.

این مسئول دولتی با اشاره به خلأ صنایع تبدیلی و تکمیلی در کشور، اظهار کرد: در همایشی از سوی کارشناسان عنوان شد که سهم کشاورزی از تولید ناخالص داخلی بیش از ۸ درصد است اما در اعتبارات سهم ناچیزی دارد. اما پرسش این است که این سهم در حوزه صنایع غذایی چقدر است؟ وی تصریح کرد: سهم صنایع غذایی در تولید ناخالص داخلی ۳.۸ درصد است. این نسبت در برزیل ۴.۵ (سهم کشاورزی) به ۱۹.۵ (سهم صنایع غذایی) درصد است. همچنین صنایع غذایی در این کشور منبع اصلی درآمد برزیل و رتبه آن بعد از پتروشیمی و نفت است. جوادی تصریح کرد: دولت نمی‌تواند تجارت محصولات کشاورزی را پیش ببرد زیرا با چالش‌های تحریمی روبه‌رو است و باید این امر به بخش خصوصی واگذار شود.

جمهوری اسلامی ایران
وزارت راه و شهرسازی
شرکت سهامی
آزمایشگاه فنی و مکانیک خاک

آگهی مناقصه عمومی هم‌زمان با ارزیابی (یکپارچه) یک مرحله‌ای شماره ۳ ت ۱۴۰۳

نوبت دوم

۱- نام و نشانی مناقصه‌گزار: شرکت آزمایشگاه فنی و مکانیک خاک وزارت راه و شهرسازی به‌نشانی: تهران، خیابان کارگر شمالی، بالاتر از تقاطع بزرگراه جلال آل احمد، جنب کوی دانشگاه تهران، پلاک ۱۴۶۴

۲- موضوع مناقصه: خرید تجهیزات آزمایش‌های عملکردی قیر (PG) به‌شماره فراخوان (سیستمی) ۲۰۰۳۰۰۱۰۵۰۰۰۰۰۰۵

۳- مبلغ و نوع تضمین شرکت در مناقصه: ده میلیارد ریال بر اساس اسناد مناقصه

۴- شرایط: کلیه مراحل برگزاری مناقصه از دریافت اسناد مناقصه تا ارائه پیشنهاد مناقصه‌گران و بازگشایی پاکت‌ها از طریق درگاه سامانه تدارکات الکترونیکی دولت (ستاد) به نشانی www.setadiran.ir انجام خواهد شد و لازم است مناقصه‌گران در صورت عدم عضویت قبلی، مراحل ثبت‌نام در سایت مذکور و دریافت گواهی امضای الکترونیکی را جهت شرکت در مناقصه محقق سازند.

۵- محل و مهلت دریافت اسناد مناقصه: سامانه ستاد به آدرس ذکر شده در بند «۴» از ساعت ۱۲:۰۰ روز سه‌شنبه مورخ ۱۴۰۳/۰۸/۲۲ تا ساعت ۱۶:۰۰ روز سه‌شنبه مورخ ۱۴۰۳/۰۸/۲۹

۶- محل، زمان و مهلت تحویل اسناد مناقصه: مناقصه‌گران پس از دریافت اسناد و تکمیل آنها باید مدارک مستندات و قیمت پیشنهادی خود را حداکثر تا ساعت ۱۶:۰۰ روز یک‌شنبه مورخ ۱۴۰۳/۰۹/۱۱ در سامانه ستاد به نشانی ذکر شده در بند «۴» بارگذاری و اصل پاکت الف (ضمانت‌نامه) را تحویل مدیریت حراست به نشانی بند «۱» نمایند.

۷- محل، زمان بازگشایی پاکت‌های حاوی اسناد مناقصه: کمیسیون مناقصه در ساعت ۹:۰۰ صبح روز دوشنبه مورخ ۱۴۰۳/۰۹/۱۲ در محل سالن کنفرانس شرکت به نشانی بند «۱» نسبت به بازگشایی پاکت‌های دریافتی تشکیل می‌گردد.

۸- هزینه درج آگهی به‌عهده برنده مناقصه خواهد بود.

S T P C

فراخوان شناسایی پیمانکار

در زمینه ساخت و بهینه سازی طراحی توسط سازنده خارجی، نظارت بر نصب و راه‌اندازی به همراه قطعات یدکی دوساله و آموزش بهره‌برداری و تعمیرات یک دستگاه Rotary steam Tube Dryer (2DR-1745) براساس نقشه و اسناد فنی برای واحد CTA-2

شرکت پتروشیمی شهید تندگویان (سهامی عام) در نظر دارد به‌منظور شناسایی پیمانکار در زمینه موضوع فوق‌الاشاره، نسبت به شناسایی شرکت‌های واجد شرایط اقدام نماید.

محل و مهلت دریافت مشخصات فنی: بندر امام خمینی، منطقه ویژه اقتصادی پتروشیمی، سایت ۴ ساختمان ستاد اداری پتروشیمی شهید تندگویان، امور حقوقی و پیمان‌ها، سرکار خانم مرادپور، تلفن ۷۲۷۸۳ - ۰۶۱۵۲۱- تا ساعت ۱۶:۰۰ مورخ ۱۴۰۳/۰۸/۲۹

شرح مختصری از پروژه:
ساخت و بهینه‌سازی طراحی توسط سازنده خارجی و نظارت بر نصب و راه‌اندازی به‌همراه آموزش بهره‌برداری و تعمیرات یک دستگاه Rotary Steam Dryer (2DR-1745) با مشخصات پیوست برای واحد CTA-2
در ایر باید بر اساس ابعاد فوندانسیون، کلیه متعلقات و اتصالات موجود بهینه‌سازی و ساخته شود.
ساخت، نصب و راه‌اندازی Screw feeder ورودی در ایر به‌همراه الکتروموتور سازنده می‌بایست تغییرات پیشنهادی از سوی کارشناسان شرکت پتروشیمی شهید تندگویان در ساخت در ایر را مورد توجه قرار داده و در حین ساخت اعمال نماید. (افزایش ضخامت بدنه در محل غلتک‌ها، بهینه کردن سیستم آب‌بندی پودر در ورودی و خروجی در ایر و...)
باز طراحی در ناحیه Steam chamber و تیوب‌های داخلی به گونه‌ای صورت پذیرد که مشکلات موجود کاهش پیدا کرده و دسترسی برای انجام کارهای تعمیراتی آسان باشد.
کلیه مراحل ساخت، متریال مصرفی و دستورالعمل‌های اجرایی بر اساس استانداردهای امریکایی و اروپایی معتبر با اخذ تأیید از کارفرما انجام شود.
نقشه‌های در ایر فعلی و الزامات مورد نظر کارفرما در اختیار پیمانکار قرار خواهد گرفت.
پیمانکار باید لیست قطعات یدکی دو ساله مورد نیاز برای تعمیر و نگهداری در ایر را به کارفرما ارائه دهد.

شرایط مناقصه‌گران:
شرکت سازنده باید خارجی و دارای تجربه موفق و مورد تأیید در زمینه ساخت Rotary Steam Dryer واحدهای CTA/PTA باشد.
سابقه ساخت در ایر CTA/PTA در سال‌های اخیر
دارا بودن توان مالی لازم جهت اجرای این پروژه
دارا بودن توانایی کارگاهی و تجهیزاتی لازم برای انجام کار
در اختیار داشتن پرسنل مجرب و متخصص در زمینه طراحی، ساخت، نصب و راه‌اندازی تجهیزات
کارشناسان فنی شرکت سازنده باید قبل از نهایی شدن پیشنهاد فنی، از در ایر 2DR-1745 موجود (در سرویس) در سایت پتروشیمی شهید تندگویان بازدید نمایند.

محل و مهلت تحویل رزومه شرکت: آدرس فوق- تا ساعت ۱۶:۰۰ مورخ ۱۴۰۳/۰۹/۰۶

روابط عمومی و امور بین‌الملل شرکت پتروشیمی شهید تندگویان (سهامی عام)

شرکت پالایش نفت تهران (سهامی عام)

آگهی فراخوان

۰۳۸۰۱۳۴ / ت ک م ع / ۲۱۶۶

نوبت اول

تأمین
COMPLETE SET OF U TUBE

آخرین مهلت ارسال مدارک، طبق بند ۴ صفحه۲ اسناد مناقصه تا پایان وقت اداری روز سه‌شنبه مورخه ۱۴۰۳/۰۹/۰۶ می‌باشد. برای کسب اطلاعات بیشتر و مبلغ تضمین شرکت در مناقصه به سایت شرکت www.torc.ir بخش فراخوان‌ها مراجعه فرمایید.

روابط عمومی شرکت پالایش نفت تهران

شرکت پالایش نفت تهران (سهامی عام)

آگهی تجدید فراخوان

۰۳۸۰۰۵۵ / ت ک م ع/۲۱۳۴

نوبت اول

خرید یکصد هزار کیلوگرم
WATER TREATMENT CHEMICALS قلم

آخرین مهلت ارسال مدارک، طبق بند ۴ صفحه ۲ اسناد مناقصه تاپایان وقت اداری روز سه‌شنبه مورخه ۱۴۰۳/۰۹/۰۶ می‌باشد. برای کسب اطلاعات بیشتر و مبلغ تضمین شرکت در مناقصه به سایت شرکت (www.torc.ir) بخش فراخوان‌ها مراجعه فرمایید.

TORC TENDERS

روابط عمومی شرکت پالایش نفت تهران

شرکت پالایش نفت تهران (سهامی عام)

آگهی تجدید مناقصه

شماره ۱۴۰۳/۰۱۴/م (دومرحله‌ای)

نوبت دوم

انجام خدمات طراحی، خرید و اجرا جهت بازسازی و ترمیم حوضچه Spent Caustic

آخرین مهلت اعلام آمادگی و ارسال فرم تکمیل شده ارزیابی مناقصه‌گران تا پایان وقت اداری روز سه‌شنبه ۱۴۰۳/۸/۲۹ می‌باشد برای کسب اطلاعات بیشتر و مبلغ تضمین شرکت در مناقصه به سایت شرکت به آدرس (www.torc.ir) بخش فراخوان‌ها مراجعه فرمایید.

TORC TENDERS

روابط عمومی شرکت پالایش نفت تهران

شرکت پالایش نفت تهران (سهامی عام)

آگهی تجدید فراخوان

۷۷۰۰۴۰۳۱۹۸ / ت ک م ع/۲۱۴۶

نوبت اول

خرید سه دستگاه جرثقیل موبایل ۴۰ تن

آخرین مهلت ارسال مدارک، طبق بند ۴ صفحه ۲ اسناد مناقصه تاپایان وقت اداری روز سه‌شنبه مورخه ۱۴۰۳/۰۹/۰۶ می‌باشد. برای کسب اطلاعات بیشتر و مبلغ تضمین شرکت در مناقصه به سایت شرکت (www.torc.ir) بخش فراخوان‌ها مراجعه فرمایید.

TORC TENDERS

روابط عمومی شرکت پالایش نفت تهران

آگهی مناقصه عمومی نوبت دوم

فرارگاه سازندگی خاتم الانبیاء (ص) - موسسه شهید رجایی در نظر دارد عملیات اجرای زون ۱ به صورت فهرست بهایی (back to back) در پروژه احداث پارکینگ طبقاتی فرهنگ را از طریق مناقصه عمومی برونسپاری نماید.
لذا از پیمانکاران واجد صلاحیت دعوت به عمل می آید جهت دریافت اسناد مناقصه به آدرس: تهران - بزرگراه حقانی - ورودی کتابخانه ملی ایران - روبروی باغ کتاب - پروژه پارکینگ طبقاتی فرهنگ - آقای مهندس کریمی یا با شماره تلفن ۰۹۱۳۶۰۶۰۸۹۶ تماس حاصل نمایید.
- مهلت دریافت و بازگشت اسناد مناقصه تا تاریخ ۱۴۰۳/۰۸/۲۶ می‌باشد.
- تضمین شرکت در مناقصه مبلغ ۷۵،۰۵۲،۰۰۰،۰۰۰ ریال مطابق با آیین نامه تضامین دولتی می باشد.
- نحوه پرداخت: ۳۰٪ نقدی و ۷۰٪ غیرنقدی و تهاتر با املاک و مستغلات می باشد.
- هزینه چاپ آگهی مناقصه در روزنامه، به عهده برنده مناقصه می باشد.

آگهی مناقصه عمومی نوبت دوم

فرارگاه سازندگی خاتم الانبیاء (ص) - موسسه شهید رجایی در نظر دارد **اجرای عملیات ساخت و نصب سازه فولادی روسازی و جان پناه پل دوجرخه** را از طریق مناقصه عمومی برونسپاری نماید.
۱. مهلت دریافت و بازگشت اسناد مناقصه تا تاریخ ۱۴۰۳/۰۸/۲۶ می باشد.
۲. لذا از پیمانکاران واجد صلاحیت دعوت به عمل می آید جهت دریافت اسناد مناقصه به آدرس: تهران، بزرگراه آیت الله سعیدی، خیابان ۴۵ متری زرند، جنب حریم راه آهن، خیابان وحید، دفتر مرکزی پروژه تکمیل احداث باغ راه حضرت فاطمه(س) مراجعه و یا با شماره تلفن ۰۲۱۷۹۲۳۵۰۰۰ داخلی ۶۱۳۰۹ مسئول امور پیمان ها و مناقصات پروژه مهندس خاندانی تماس حاصل نمایید.
۳. تضمین شرکت در مناقصه: مبلغ ۹،۸۰۰،۰۰۰،۰۰۰ ریال مطابق با آیین نامه تضامین دولتی می باشد.
۴. نحوه پرداخت: ۳۰٪ نقدی و ۷۰٪ تهاتر با املاک و مستغلات می باشد.
۵. هزینه چاپ آگهی مناقصه در روزنامه، به عهده برنده مناقصه می باشد.

بازدید فرماندار دهگلان از اجرای طرح هادی روستاهای بخش بلبان‌آباد عکس: ایران

اولین بانوی فرماندار اهل تسنن در استان کردستان از شکستن تابوها به «ایران» می‌گوید

شکستن سقف شیشه‌ای انتصاب بانوان در پست‌های مدیریتی

توسعه اشتغال، ایجاد بازارچه برای محصولات مشاغل خانگی، مدیریت آب و حمایت از زنان از مهم‌ترین اولویت‌های «سودابه ضرغام نژاد» فرماندار دهگلان است

گزارش
بیتا میرعظیمی
خبرنگار

رویکرد دولت چهاردهم در بهره‌گیری از ظرفیت‌ها و توانمندی‌های بانوان و نیروهای بومی در سطوح بالای مدیریتی و انتخاب نخستین بانوی فرماندار اهل تسنن در تاریخ کردستان، حامل پیامی از جنس برابری و عدالت برای زنان ایران زمین است. نقش آفرینانی تأثیرگذار که توانمندی‌های خود را باور کرده و با احیای عدالت جنسیتی در دولت وفاق ملی، ارتقای جایگاه خود در ساختار حکومتی و نقش‌آفرینی در توسعه و آبادانی کشور را جست‌وجو می‌کنند. «سودابه ضرغام‌نژاد» نخستین بانویی است که مسئولیت فرمانداری شهرستان دهگلان کردستان به او سپرده شده است. نام او به‌عنوان نخستین فرماندار زن در استان کردستان ثبت شده است؛ همان استانی که پس از ۴۴ سال مطالبه مردم کردستان مبنی بر انتصاب استاندار اهل سنت در دولت چهاردهم محقق شد.

اولین بانوی فرماندار اهل تسنن دهگلان در محله چهارباغ سنندج به دنیا آمده است. کلاس اول ابتدایی بود که پدرش به درجه رفیع شهادت نائل شد. «سودابه ضرغام نژاد» دی‌ماه سال ۱۳۸۶ در استانداری کردستان به عنوان کارشناس برنامه‌ریزی کشاورزی در دفتر هماهنگی امور اقتصادی شروع به فعالیت کرده است. سال ۱۳۹۹ معاون برنامه‌ریزی و توسعه فرمانداری شهرستان سنندج شده و ۳ سال بعد در اردیبهشت ماه ۱۴۰۲، به عنوان معاون مدیرکل امور بانوان و خانواده استانداری مشغول به کار شده است.

خبرنگار «ایران»، گفت‌وگویی اختصاصی با اولین بانوی فرماندار در تاریخ کردستان انجام داده و موانع رفع چالش‌ها برای حضور زنان در عرصه‌های مدیریتی و تصمیم‌گیری کلان کشور را مورد واکاوی قرار داده است که می‌خوانید.

خانم فرماندار، آیا انتصاب شما به عنوان اولین بانوی فرماندار اهل تسنن در تاریخ کردستان را می‌توان توصیفی از تغییر نگرش‌های جنسیتی در منطقه تعبیر کرد؟ اتفاقی که تاکنون نه تنها در کردستان بلکه در بسیاری از استان‌های کشور همچنان امری بی‌سابقه است.

به نظرم اولین بودن در هر چیز و هر کاری، ذهنیت‌ها را نسبت به موضوعات شکل می‌دهد. این مسئولیت سنگینی است و باید به‌درستی آن را انجام دهم؛ در این مسیر باید خط مشی مثبت به انتخاب بانوان در سطوح بالای مدیریتی تعیین شود و این امر مهم توسط دولتمردان و نیز افکار عمومی پذیرفته شود که یک زن مانند یک مرد و چه بسا بهتر از آنان قادر است در صحنه حضور داشته و عمل کند. با تحقق این امر، راه برای ورود سایر زنان سرزمینم به عرصه‌های مهم مدیریتی باز شده و بانوان به این خودباوری خواهند رسید که اگر من توانستم، آنها نیز می‌توانند. بی‌شک اعتماد جناب آقای استاندار به دلیل نگاه توسعه‌ای به کارآمدی و توانایی‌های بانوان سرزمینم و انتخاب آنها در پست‌های مدیریتی، موجبات امیدآفرینی اجتماعی و توسعه متوازن در حوزه سیاسی و اجتماعی را فراهم کرده است. کما اینکه در این مدت کوتاه، من از نزدیک شاهد خوشحالی، مسرت و ابراز لطف هم‌استانی‌ها، هم‌میهنان، همکاران، مدیران و رؤسای ادارات، همه و همه مخصوصاً بانوان ایران زمین بودم.

آیا انتظار این انتخاب را داشتید؟ اینکه یک بانوی کرد برای اولین بار در استان، مسئولیت مهم فرمانداری را برعهده گرفته و مردم با اطمینان خاطر حل مشکلات خود را به وی بسپارند؟ لطفاً احساستان را از این انتخاب بیان کنید؟

با رویکرد گفتمان دولت وفاق ملی با سکانداری جناب آقای دکتر پزشکیان رئیس جمهور محترم دولت چهاردهم، این موضوع خیلی دور از انتظار نبود که از بین بانوان، افرادی برای تصدی پست فرمانداری انتخاب شوند. کمااینکه شنیده‌ها همچنان حکایت از انتخاب استاندار زن در برخی از استان‌ها دارد. در این میان، انتخاب یک بانوی کرد اهل تسنن برای اولین‌بار در پست فرمانداری بستگی به دیدگاه آقای دکتر لهونی استاندار محترم و اعتماد ایشان به توان و شایستگی بانوان دارد. مطمئناً بنده نیز باید تمام تلاش و همت خود را به کار ببندم تا خدشه‌ای به این اعتماد وارد نشود. من از این اتفاق نه تنها برای خود، بلکه جامعه زنان کشور بسیار خوشحال و خرسندم، چراکه پس از مدت‌ها به این باور رسیدند که تجارب آنها نیز به اندازه مردان اهمیت داشته و قادرند مسئولیت مقام عالی دولت در یک شهرستان را برعهده بگیرند. امیدوارم این نگاه عدالت محور به زنان در جای جای کشور استمرار داشته باشد و شاهد حضور حداکثری بانوان توانمند ایران زمین در سایر پست‌های کلیدی دولت باشیم.

نظر مردم شهرستان دهگلان درباره این انتخاب چیست؟ آیا ساختارهای جنسیتی سنتی در شهرستان مانعی برای پیشبرد اهداف شما ایجاد نخواهد کرد؟ شما چگونه از این موانع عبور کرده و مشکلات را یک به یک حل و فصل خواهید کرد؟

من هر هفته روزهای دوشنبه با مردم شریف شهرستان دهگلان ملاقات عمومی دارم؛ از زمانی که منصوب شدم دو هفته متوالی دیدار مردمی برگزار شده است که همه چه مرد و چه زن، نسبت به این انتخاب ابراز خرسندی کرده‌اند. زنان کرد در همه مشاغل پا به پای مردان مشغول فعالیت هستند. خوشبختانه این انتصاب هیچ بازخورد منفی‌ای نداشته و طی این مدت مدیران و رؤسای ادارات، نهادها و دستگاه‌های اجرایی که برای آشنایی و تبریک به فرمانداری آمده‌اند، فارغ از هرگونه نگاه جنسیتی به حضور زنان در عرصه‌های مدیریتی باور قلبی داشته‌اند. درهمین راستا نیز گمان نمی‌کنم که مشکل خاصی در پیشبرد امور و اهداف موردنظر شهرستان دهگلان ایجاد شود.

اولویت کاری شما به عنوان اولین فرماندار زن در شهرستان دهگلان چیست؟ همانگونه که می‌دانید مردم این شهرستان سال‌هاست که با کم‌آبی و بی‌آبی در مزارع و باغات خود دست و پنجه نرم می‌کنند. این مشکل در دوره خدمت شما چگونه حل و فصل خواهد شد؟ آیا راه‌حل خاصی در نظر دارید؟

پیگیری جدی تخصیص آب برای توسعه زمین‌های کشاورزی و پایاب سدهای موجود در شهرستان در دستور کار قرار دارد. باید توجه داشت که زمین‌های کشاورزی منطقه جزو دشت‌های ممنوعه استان بوده و برداشت بی‌رویه از آب‌های زیرزمینی در آینده‌ای نه چندان دور، سبب آسیب‌های زیست محیطی مانند فرونشست زمین خواهد شد. در همین راستا توجه به کاهش استفاده از آب‌های زیرزمینی از ضرورت‌های شهرستان دهگلان محسوب می‌شود. از طرفی با توجه به اینکه شهرستان دهگلان قطب کشاورزی منطقه محسوب می‌شود، توسعه صنایع تبدیلی کشاورزی، توسعه گلخانه و کشت محصولات گلخانه‌ای در راستای افزایش بهره‌وری و صرفه‌جویی در مصرف و مصرف بهینه آب در حوزه کشاورزی، جایگزین کردن مقداری از زمین‌های زیرکشت محصولات پرآب‌بر مانند سیب‌زمینی با محصولات کم آب بر مانند ذرت، کلزا، زعفران و... با همکاری جهاد کشاورزی در اولویت قرار دارد.

آیا برنامه خاصی برای بازگشت واحدهای تولیدی راکد به چرخه تولید مدنظر دارید؟

با توجه به قرارگیری بزرگ‌ترین شهرک صنعتی استان کردستان در دهگلان، پیگیری رفع مشکلات واحدهای تولیدی و صنعتی، تخصیص و جذب اعتبارات بانکی در راستای ایجاد اشتغال و رونق تولید و راه‌اندازی مجدد واحدهای تولیدی راکد و برگشت آنها به چرخه تولید در دستور کار قرار دارد.

برای رفع بیکاری جوانان شهرستان و ساماندهی به وضعیت زنان سرپرست خانوار و بی‌سرپرست و حمایت از مشاغل خانگی آنها چه تدبیری اندیشیده‌اید؟

در شهرستان دهگلان، راه‌اندازی بازارچه عرضه محصولات تولیدی و مشاغل خانگی، افزایش سرانه ورزشی و فرهنگی در شهرستان، برگزاری جشنواره‌ها و همایش‌های فرهنگی متناسب با زیست بوم منطقه، فرهنگسازی در راستای کاهش آسیب‌های اجتماعی، حمایت از زنان بی‌سرپرست، بدسرپرست و خودسرپرست و اولویت آنها در استفاده از آموزش‌های خوداشتغالی و استفاده از تسهیلات بانکی مشاغل خانگی، اعتبارات اشتغال پایدار روستایی و... در راستای خوداتکایی و اشتغالزایی را با جدیت دنبال کرده و آبادانی روستاها و توجه ویژه به حل مشکلات روستاییان نظیر توسعه راه‌های روستایی، پیگیری اجرای هرچه سریع‌تر طرح هادی در روستاها، مقاوم‌سازی خانه‌های روستایی و... با هدف دستیابی به توسعه متوازن و پایدار در مناطق محروم را در دستور کار قرار داده‌ایم.

انتصاب شما به عنوان اولین بانوی فرماندار کرد اهل سنت، چه تأثیری در حضور زنان در عرصه‌های مهم سیاسی و اجرایی برجای خواهد گذاشت؟ آیا این حضور می‌تواند نوید بخش حضور حداکثری بانوان در پست‌های مدیریتی و بهره‌گیری از ظرفیت غنی آنها در سایر پست‌های کلیدی باشد؟

به نظرم این انتخاب، راهگشای حضور حداکثری بانوان در پست‌های کلیدی و پست‌های مدیریتی رده بالاست. حقیقت این است که سقف شیشه‌ای تعریف شده برای ارتقای بانوان در محیط کاری، کم‌کم شکسته شده و امیدوارم در سال‌های آتی شاهد اختصاص پست‌های مدیریتی بیشتری در سطح استانی به بانوان سرزمینمان باشیم. در همین راستا نیز در تلاشم تا در شهرستان دهگلان از تجربه و توان بانوان شایسته و باتجربه در پست‌های مدیریتی بهره برده و زمینه ارتقای شغلی آنها را فراهم کنم.

آیا پذیرش مسئولیت اجتماعی از سوی بانوان در انجام سایر مسئولیت‌ها و علایق آنها محدودیت ایجاد می‌کند؟ این موضوع تاکنون چالشی در زندگی شما ایجاد نکرده است؟

به نظرم با مدیریت درست زمان، هم می‌توان به مسئولیت‌های اجتماعی به خوبی رسیدگی کرد و هم به وظایف اصلی یک زن اعم از مادر بودن و همسرداری؛ من مدت‌هاست که معنای واقعی ضرب المثل (وقت طلاست) را به‌خوبی درک کرده‌ام و در راستای آن زندگی می‌کنم. در محیط کاری همه فکر و توانم را به مسئولیت واگذار شده معطوف می‌کنم. ساعت‌ها چرخیدن در فضای مجازی را بدون اینکه چیزی به دانسته‌هایم اضافه شود به هیچ وجه انجام نمی‌دهم؛ اهل پاساژگردی و خریدهای غیرضروری نیستم و در صورت نیاز نیم ساعته خریدم را انجام داده و به خانه بازمی‌گردم. بنابراین باید تأکید کنم که برعهده گرفتن مشاغل اداری و پذیرش مسئولیت اجتماعی از سوی بانوان با تعیین درست اولویت‌ها، برنامه‌ریزی مناسب و مدیریت بهینه زمان هیچ گونه محدودیتی در انجام سایر مسئولیت‌ها و علایق آنها ایجاد نمی‌کند. این موضوع خوشبختانه هیچ چالشی در زندگی کاری و شخصی من ایجاد نکرده است. البته در این مسیر، درک متقابل همسر و فرزندم راهگشا بوده و بخشی از چالش‌ها با حضور دلسوزانه آنها مرتفع شده است. طی این سال‌ها، علاوه بر پذیرش مسئولیت اجتماعی در خارج از خانه، ادامه تحصیل و تلاش برای رشد و توسعه شخصیت فردی را از یاد نبرده‌ام. بسیار اهل مطالعه هستم و اخبار روز اعم از سیاسی و اقتصادی و... را با جدیت دنبال می‌کنم. به کارهای هنری و صنایع دستی علاقه‌مندم و به صورت حرفه‌ای گلدوزی، قلاب بافی، جواهردوزی، فرشبافی، ساخت زیورآلات و... را انجام می‌دهم. علاقه زیادی هم به پرورش گل و گیاه مخصوصاً کاکتوس دارم و با عشق امور خانه‌داری و آشپزی را انجام می‌دهم.

> امیدوارم این نگاه عدالت محور به زنان در جای جای کشور استمرار داشته باشد و شاهد حضور حداکثری بانوان توانمند ایران زمین در سایر پست‌های کلیدی دولت باشیم

> پیگیری جدی تخصیص آب برای توسعه زمین‌های کشاورزی و پایاب سدهای موجود در شهرستان در دستور کار قرار دارد. باید توجه داشت که زمین‌های کشاورزی منطقه جزو دشت‌های ممنوعه استان بوده و برداشت بی‌رویه از آب‌های زیرزمینی در آینده‌ای نه چندان دور، سبب آسیب‌های زیست‌محیطی مانند فرونشست زمین خواهد شد

> برعهده گرفتن مشاغل اداری و پذیرش مسئولیت اجتماعی از سوی بانوان با تعیین درست اولویت‌ها، برنامه‌ریزی مناسب و مدیریت بهینه زمان هیچ گونه محدودیتی در انجام سایر مسئولیت‌ها و علایق آنها ایجاد نمی‌کند. این موضوع خوشبختانه هیچ چالشی در زندگی کاری و شخصی من ایجاد نکرده است. البته در این مسیر، درک متقابل همسر و فرزندم راهگشا بوده و بخشی از چالش‌ها با حضور دلسوزانه آنها مرتفع شده است.

با تصویب شورای تأمین هرمزگان و دستور مقام قضایی

جاده «یک تومانی» مسدود شد

بندرعباس- جاده اختصاصی قاچاقچیان سوخت موسوم به «یک تومانی» با تصویب شورای تأمین هرمزگان و دستور مقام قضایی، در کوه‌های منطقه توکهور و هشتبندی شهرستان میناب بسته شد. این تصمیم مهم در حالی از سوی مقامات قضایی هرمزگان گرفته می‌شود که به طور میانگین روزانه ۲ تا ۵ میلیون لیتر سوخت با رقمی حدود ۵۰۰ میلیارد ریال در استان هرمزگان قاچاق می‌شود. سوختی که به دلیل بالا بودن قیمت آن در کشورهای حاشیه خلیج فارس توسط لنج‌ها به رأس الخیمه قاچاق یا به کشتی‌های تجاری در آب‌های آزاد فروخته می‌شود. اما این تمام ماجرا نیست؛ چرا که تصادفات مرگبار خودروهای سوخت با مردم بی‌گناه در جاده‌ها، سال‌هاست که به یک تراژدی مرگبار تبدیل شده و طبق آخرین آمار منتشر شده سالانه منجر به مرگ بیش از ۱۰۰ نفر و قطع عضو و مجروح شدن صدها تن می‌شود. حال در چنین شرایطی «مجتبی قهرمانی» رئیس کل دادگستری هرمزگان خبر داده که در پی مطالبات مردمی و با توجه به وقوع حوادث دلخراش جاده‌ای در محورهای مواصلاتی شرق استان که در نتیجه تردد بی‌ضابطه خودروهای قاچاقچیان سوخت منجر به جان باختن و مصدومیت تعداد زیادی از هموطنان‌مان شده است، با تصویب شورای تأمین استان هرمزگان و به دستور مقام قضایی، اقدامات ویژه‌ای به منظور مقابله با قاچاق سوخت در حال اجراست.

طبق گفته رئیس کل دادگستری هرمزگان، مأموران فراجا موفق شدند ضمن اجرای عملیات ضربتی در مناطق کوهستانی منطقه توکهور و هشتبندی، یکی از جاده‌های اختصاصی و محل‌های عبور کاروان قاچاقچیان سوخت را که در دل کوهستان و به صورت غیرقانونی احداث شده بود، شناسایی کنند. وی می‌افزاید: در نتیجه این اقدام، جاده مذکور موسوم به «جاده یک تومانی» مسدود شد تا هزینه بیشتری برای سوخت بران غیرمجاز و برهم‌زنندگان نظم و امنیت جامعه ایجاد شود.

۵۰۰ میلیارد ریال

به طور میانگین روزانه ۲ تا ۵ میلیون لیتر سوخت با رقمی حدود ۵۰۰ میلیارد ریال در استان هرمزگان قاچاق می‌شود

رئیس کل دادگستری استان هرمزگان همچنین با اشاره به تأکیدات ریاست قوه قضائیه درخصوص لزوم مبارزه بی‌امان با پدیده قاچاق، تصریح می‌کند: به منظور حفاظت از امنیت و جان و مال مردم در محورهای مواصلاتی استان و با هدف صیانت از منابع ملی، مقابله با قاچاق سوخت با جدیت هرچه بیشتر تداوم خواهد یافت و دستگاه قضایی با تمام توان و بدون اغماض با قاچاقچیان برخورد خواهد کرد.

گفتنی است جاده موسوم به «جاده یک تومانی» از جاده‌های فرعی و غیر رسمی استان هرمزگان بوده که توسط قاچاقچیان سوخت ساخته شده بود.

ایران در «ایران»

اختیارات استانداران استان‌های مرزی افزایش می‌یابد

ایلام- وزیر کشور با اشاره به افزایش اختیارات استانداران، اظهار کرد: به همه استانداران در بخش عمومی اختیارات خاصی داده می‌شود و برای برخی استان‌ها نیز از جمله استان‌های مرزی این اختیارات اختصاصی است. اسکندر مؤمنی در حاشیه تودیع و معارفه استاندار ایلام افزود: برای هر استان به تناسب شرایطی که دارد، اختیارات اختصاصی برای استانداران در نظر گرفته شده است.

وی تصریح کرد: کارگروه ویژه‌ای با دستور رئیس جمهور برای افزایش اختیارات استانداران در سراسر کشور تشکیل شده است.

وی با بیان اینکه این اختیارات در استان‌های مرزی ویژه خواهد بود، تصریح کرد: یکی از این استان‌ها ایلام است که هر سال میزبان میلیون‌ها زائر اربعین و عتبات عالیات از سراسر کشور و سایر کشورهای جهان است.

استاندار آذربایجان شرقی:

مازوت‌سوزی نیروگاه تبریز متوقف شود

تبریز- استاندار آذربایجان شرقی گفت: مازوت‌سوزی نیروگاه حرارتی تبریز باید سریع‌تر متوقف شده و خاموشی‌های استان نیز کاهش یابد.

بهرام سرمست در جلسه کارگروه کاهش آلودگی هوا و مدیریت مصرف انرژی استان، با تأکید بر اینکه باید با تأمین سوخت گاز نیروگاه تبریز، مازوت‌سوزی را در استان متوقف کنیم، افزود: حساسیت‌های افکارعمومی در این خصوص بالاست و باید به این مطالبه عمومی پاسخ منطقی داده شود.

وی اظهار کرد: سهم آذربایجان شرقی از خاموشی‌ها بیشتر است و ما خواستار مکاتبه و پیگیری برای کاهش این سهم و اطلاع‌رسانی دقیق و منظم خاموشی‌ها به مشترکان هستیم و در این راستا خواستار معاف شدن مرکز شهر تبریز از خاموشی‌های برنامه‌ریزی شده هستیم.

زمینگیر شدن «چغندرقند» خوزستان به خاطر کمبود کامیون

اهواز - مدیر امور زراعت سازمان جهاد کشاورزی خوزستان گفت: باتوجه به اینکه حدود ۶۰ درصد محصول چغندر به خارج از استان حمل می‌شود و زمان زیادی تا برگشت کامیون لازم است، جابه‌جایی این محصول کار بسیار سختی است. از سویی، همزمانی برداشت این محصول با محصولات استراتژیکی مانند گندم و کلزا این کار را سخت‌تر خواهد کرد.

کوروش نوروزی با اشاره به وضعیت کشت چغندر در خوزستان، اظهار کرد: کشت چغندرقند در استان از ابتدای مهر آغاز شد و تا نیمه آبان ادامه داشت. همچنین برداشت این محصول، از ابتدای اردیبهشت تا اوایل تیرماه انجام خواهد شد.

وی با بیان اینکه بیشترین میزان کشت چغندرقند که حدود ۴۵ درصد است، در شهرستان‌های شوش و کرخه انجام می‌شود، افزود: سطح زیرکشت امسال چغندرقند ۱۶ هزار هکتار است که با توجه به میانگین عملکرد استان، پس از برداشت، جهت حمل محصول به مقاصد کارخانجات استان و خارج از استان به بیش از ۶۰ هزار سرویس کامیون نیاز است.

رتبه اول بوشهر در ساخت راه روستایی

بوشهر - مدیرکل راهداری و حمل‌ونقل جاده‌ای استان بوشهر گفت: در ارزیابی عملکرد ۶ ماهه سال جاری ادارات راهداری و حمل‌ونقل جاده‌ای استان‌های کشور، بوشهر در شاخص ساخت راه روستایی رتبه نخست کشور را کسب کرد.

عبدالکریم اخترشناس افزود: در نیمه نخست امسال ۳۰ پروژه بهسازی و آسفالت راه روستایی به طول ۲۳ کیلومتر اجرایی شده است.

اخترشناس خاطرنشان کرد: اعتبار این پروژه‌ها ۵۰۰ میلیارد تومان است. وی یادآور شد: در دولت چهاردهم نیز مناقصه ۸ پروژه راه روستایی با اعتبار ۵۰ میلیارد تومان آغاز شده است. مدیرکل راهداری و حمل‌ونقل جاده‌ای بوشهر افزود: احداث راه روستایی «باغتاج» در بخش ارم دشتستان، «عالی چنگی به تل سیاه» بوشهر، «آبپخش به ساحلی»، بهسازی و تعریض جاده «خیراندیش به گورکات» بوشهر و «شیرینو به گله دار» در جنوب استان از شاخص‌ترین پروژه‌های راه روستایی استان در سال جاری است.

رفع تنش آبی در ۵۳۶ روستای سیستان و بلوچستان

زاهدان- مدیرعامل شرکت آب و فاضلاب سیستان و بلوچستان از ایجاد زیرساخت‌های آبرسانی در ۴۵۵ روستای فاقد تأسیسات و رفع تنش آبی از ۵۳۶ روستا طی سه سال اخیر خبر داد.

علیرضا قاسمی شاخص بهره‌مندی از آب شرب روستایی را ۷۲٫۹ درصد اعلام کرد و افزود: در قالب طرح‌های ملی، استانی، محرومیت‌زدایی، مشارکت خیرین و منابع داخلی شرکت، ۱۴۸ هزار نفر در ۴۵۵ روستای سیستان و بلوچستان از نعمت آب شرب بهره‌مند شدند. وی افزود: همچنین رفع تنش آبی از ۵۳۶ روستای سطح استان با اقداماتی از جمله اجرای خط انتقال جدید، حفر و تجهیز چاه جدید، کف‌شکنی و لایروبی چاه موجود، اصلاح و توسعه شبکه توزیع روستایی، نصب ترانس و ارتقای سیستم پمپاژ آب انجام شده است.

امریکا

امریکای ترامپ بر سر عرب‌تباران آوار می‌شود

توبه زودهنگام!

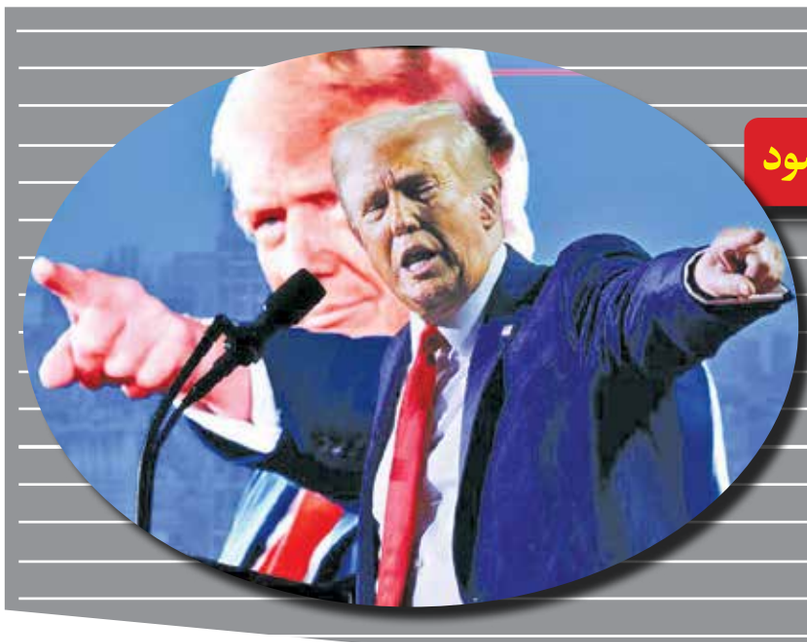

وصال روحانی
روزنامه نگار

راضی نبودن مردم امریکا از «کامالا هریس» به سبب حمایت تمام عیار وی از صهیونیست‌های نسل‌کش در جنگ غزه احساسی کاملاً قابل فهم است و همین مسأله در شکست وی در انتخابات روز ۱۵ آبان‌ماه امریکا نقشی اساسی داشت اما مردم امریکا باید بدانند که رأی دادن‌شان به دونالد ترامپ نماینده حزب جمهوریخواه هم که او را به کاخ سفید بازگرداند، می‌تواند تاوان سنگینی برای آنان داشته باشد. هریس که پس از خارج شدن جو بایدن بیمار از کورس انتخابات امسال جانشین وی و به نماینده حزب دموکرات در این کارزار تبدیل شد، طی سه ماه و نیم اخیر در هر پیچ و خمی که در ارتباط با جنگ غزه و جنایات عظیم اسرائیل در این منطقه مواجه شد، گاف بزرگی داد و هر کاری که برای جبران خطاهای گذشته انجام داد، اثر عکس گذاشت و بر بار گناهان عظیم وی و سایر سران کاخ سفید به عنوان شرکای جنایات عظیم جنگی اسرائیل در غزه و اخیراً لبنان افزود. تجهیز شگرف تسلیحاتی و مالی رژیم صهیونیستی توسط جو بایدن و سپس کامالا هریس سبب شد اقلیت‌های پرشمار قومی، نژادی و مذهبی ساکن در امریکا که آرای بی‌شماری دارند، از هریس خطاکار زده شوند و در انتخابات امسال به او رأی ندهند و سرآمدان این اقلیت‌ها، مسلمانان، عرب‌ها، مهاجران و رنگین‌پوستان و بویژه سیاهان هستند. بسیار بعید بود که آنها در روز ۱۵ آبان رأی خود را به سود هریس در صندوق بریزند؛ یا اصلاً انتخابات را تحریم می‌کردند یا اگر به پای صندوق‌ها می‌رفتند، نام ترامپ را روی برگه‌های رأی خود می‌نوشتند و این اتفاقی بود که دقیقاً افتاد.

آنچه ترامپ با اقلیت‌ها کرد

سیاه‌تر شدن هر چه بیشتر کارنامه هریس و کل حزب دموکرات در ارتباط با وقایع خونبار غزه که بیش از ۴۵ هزار شهید و فزون‌تر از ۱۱۲ هزار مجروح را روی دست فلسطینی‌ها گذاشته تا آنجا پیش رفته که اخیراً چند مجمع و انجمن عرب و مسلمان مستقر در امریکا رسماً اعلام کرده بودند که از ترامپ در انتخابات پیش رو حمایت می‌کنند. با وجود این آنها باید به یاد بیاورند که ترامپ هم مخالف سرسخت همه اقلیت‌های نژادی و مذهبی است و از سرکوب سیاهپوستان و مسلمانان استقبال می‌کند و معتقد است همه پناهجویانی که از اقصی نقاط جهان طی سنوات اخیر به کشور ۵۰ ایالتی امریکا روی آورده و آنجا سکنی گزیده‌اند، باید اخراج شوند زیرا امریکا متعلق به خارجی‌ها نیست و فقط به مردم همین کشور تعلق دارد. از دید ترامپ اکثریت «سفیدپوست» امریکا که بیش از ۷۵ درصد از جمعیت ۲۸۰ میلیونی این کشور را تشکیل می‌دهند، حق تملک کامل بر امکانات و دارایی‌های امریکا را دارند و هر چه در این کشور وجود دارد، باید نصیب مردم آن و بویژه سفیدها شود و نه مهاجران و اقلیت‌ها و رنگین‌پوستانی که به امریکا گریخته و از نعمات آن استفاده می‌کنند و فرصت‌های شغلی را هم از جوانان امریکایی می‌گیرند. ترامپ در مرتبه قبلی به قدرت رسیدنش در کاخ سفید بلافاصله ورود اتباع شش کشور عرب و عمدتاً مسلمان را به خاک امریکا ممنوع اعلام کرد و در مانورهای بعدی‌اش مردم مکزیک را مشتی قاچاقچی و جنایتکار نامید و حتی کوشید مرزهای وسیع مابین امریکا و این کشور را دیوارکشی کند تا از ورود غیرقانونی مکزیکی‌ها به خاک امریکا جلوگیری کند. این کار غریب هرگز به طور کامل سامان نگرفت اما نشانگر این بود که این سیاستمدار پوپولیست تا چه میزان یکسویه‌نگر و افراطی است و تمایل دارد هر قشری را که به سفیدها تعلق ندارد و رویکردهایی به سود اقلیت‌ها دارد، از صحنه خارج کند.

سهم محسوس «او» در عادی‌سازی روابط اسرائیل و عرب‌ها

نشانه‌های زیادی هست که می‌گویند ترامپ یک عامل خطرساز برای کل جوامع است و یکی از بارزترین آنها، همسو بودن وی با «راست»های افراطی و برخوردهای خشونت‌بار با اقلیت‌ها و اقوامی است که به امریکا کوچ کرده‌اند. ترامپ در ترسیم خطوط سیاست خارجی امریکا هم ابتدا ایده‌های خود را مبنا قرار می‌دهد و ابایی ندارد از اینکه با پای فشردن بر منافع امریکا یک رهبر دیکتاتور به نظر آید و کارهای فاشیستی انجام بدهد. اگر به مقوله‌های مرتبط با خاورمیانه بنگریم، دلیلی در دست نیست که بپنداریم وی سیاستگذاری‌های عادلانه‌تری را در قیاس با دموکرات‌ها در این عرصه در پیش خواهد گرفت و به همان حد با اسرائیلی‌های نسل‌کش کنار نخواهد آمد که هریس و بایدن کنار آمده‌اند. البته ترامپ بارها تأکید کرده که با جنگ و جنگ‌افروزی مخالف است ولی باید پرسید اگر جنگی قبل از ورود وی به صحنه برپا شده باشد، او تا چه میزان برای مهار آن اقدام خواهد کرد. در دوران چهار ساله زمامداری ترامپ جنایات جنگی در سرزمین‌های اشغالی و برخی نقاط دیگر جهان صورت نگرفت و ترامپ از ورود به آنها خودداری می‌کرد و برعکس مدعی بود که درصدد شکار افرادی است که او از آنها به عنوان تروریست و ناقضان امنیت در جهاد یاد می‌کرد. ترامپ در اقدامات اولیه‌ای هم که امریکا برای عادی‌سازی روابط بین رژیم صهیونیستی و برخی کشورهای عرب خاورمیانه ساماندهی و اجرایی کرد، سهم محسوسی داشت و سرآمد این اقدامات در ریاض بود که واشنگتن از هیچ کاری برای نزدیک کردن عربستان به رژیم جعلی تل‌آویو خودداری نکرد. این واقعه البته هیچ گاه تحقق نیافت زیرا بعد از رفتن ترامپ از کاخ سفید و روی کار آمدن بایدن، کاخ سفید مدتی از نزدیک شدن به عربستان پرهیز می‌کرد و بایدن سران ریاض را برنمی‌تافت. پس از شروع جنگ غزه و جاری شدن خون هزاران هزار شهید فلسطینی به دست سفاکان تل‌آویو هم باب هر مذاکره تازه‌ای بین ریاض و تل‌آویو بسته شد که چنین وضعیتی طبعاً تا امروز هم برقرار است.

بدتر از همه اینها، اقدام امریکا برای انتقال سفارتخانه خود به اورشلیم (قدس شریف) بود که این هم در دوره فرمانروایی ترامپ مطرح و اجرایی شد. در روز گشایش این سفارتخانه در محل مذکور در حالی که ترامپ و سران اسرائیل در حال جشن گرفتن بودند، سربازان رژیم صهیونیستی به سوی شهروندان فلسطینی که در ضدیت با این اقدام در مدخل ورودی به غزه اجتماع کرده بودند، آتش گشودند و تعدادی از آنها را به شهادت رساندند.

پیامدهای جهل سیاسی ترامپ

مداخلات نسنجیده ترامپ در سایر معادلات منطقه هم اندک و بی‌تأثیر نبود. او اندک زمانی بعد از ورود به کاخ سفید متن توافقنامه موسوم به «برجام» را که بین ایران و ۶ کشور بزرگ غربی با هدف کنترل تسلیحات هسته‌ای امضا شده بود، مقابل دیدگان ناظران بین‌الملل و مردم جهان پاره و خروج رسمی امریکا را از این تفاهم چندجانبه اعلام کرد و به این ترتیب نام توافقنامه مزبور از «پنج به اضافه یک» را به «چهار به اضافه یک» تغییر داد. ترامپ بر اثر عدم اشرافش بر مسائل حساس و خطیر غرب آسیا و جهالت سیاسی‌اش، ریاض را که با قطر سر ستیز داشت، در این رویارویی تقویت کرد و موجب بلوکه شدن هر چه بیشتر روابط بین‌الملل در دوحه و منزوی شدن قطر در خاورمیانه شد و این وضعیت چند سال دوام داشت و هنوز هم روابط ریاض با دوحه اصلاً بخوبی رابطه ریاض با دوبی نیست که یاران و شرکای سیاسی نزدیک یکدیگر طی دو دهه اخیر بوده‌اند. با اوصاف فوق بسیار مهم است که بفهمیم ترامپ برای دوره دوم ریاست جمهوری‌اش که از روز اول بهمن ماه آغاز خواهد شد، کدام سیاست‌ها را برای اداره منطقه ملتهب خاورمیانه برخواهد گزید. یک سوی ماجرا اتفاقاتی است که در دوره اول ریاست جمهوری ترامپ روی داد و وصف آن آمد و قسمت دیگر قضیه چیزهایی است که ترامپ اینک در سر دارد.

آنها پشیمان می‌شوند

با همه این اوصاف بعید است ترامپ به جنگ غزه پایان دهد و اسب سرکش نخست‌وزیر کودک‌کش تل‌آویو را مهار کند ولی تحت هر شرایطی سیل سلاح‌های ارسالی امریکا به اسرائیل را متوقف نخواهد کرد زیرا پیروزی او و هر کاندیدای دیگری در انتخابات امریکا بدون مشارکت لابی صهیونیستی و کمک‌های مالی عظیم یهودیان امکان‌پذیر نیست و حالا که وی پیروز شده، باید بهای آن را به تل‌آویو بپردازد. این هم بخشی از رویدادهای ناگواری است که می‌تواند «امریکای ترامپ» را به سمت و سویی ببرد که حتی افراد منزجر از هریس را از رویکرد مجدد به این «تاجر سیاستمدار شده» و این «شومن» فرصت‌طلب پشیمان سازد. مردی که نژادپرستی جوهره ذاتی وی و تاراندن اقلیت‌ها کسب و کار اصلی اوست.

منبع: Middle East Eye

> سیاه‌تر شدن هر چه بیشتر کارنامه هریس و کل حزب دموکرات در ارتباط با وقایع خونبار غزه تا آنجا پیش رفته که اخیراً چند مجمع و انجمن عرب و مسلمان مستقر در امریکا رسماً اعلام کرده بودند که از ترامپ در انتخابات پیش رو حمایت می‌کنند

برش

ترامپ: حق اسرائیل را تأیید می‌کنیم!

ترامپ البته درباره این نکات صحبت نمی‌کند زیرا مباحث سیاست خارجی در تخصص وی نیست و بسیاری از رؤسای جمهوری دیگر امریکا هم در این زمینه بدون تسلط و فاقد آگاهی‌های لازم بوده‌اند. بعضی اظهارات ترامپ در این خصوص نشانگر راهی است که او در صورت به قدرت رسیدن مجدد برای خود و امریکا برخواهد گزید. وی در مورد تلاش صوری دولت جو بایدن برای متوقف کردن جنایات ماشین جنگی اسرائیل در غزه گفته است: «راه متوقف کردن بنیامین نتانیاهو، کند کردن اقدامات ارتش اسرائیل نیست بلکه باید نتانیاهو را وادار به پایان دادن هر چه سریع‌تر تهاجمش به فلسطین اشغالی با هر وسیله و روشی کرد.» وی افزوده است: «نتانیاهو با طولانی‌تر کردن هر چه بیشتر جنگ غزه، موجودیت اسرائیل و عمر سیاسی خودش را به خطر انداخته و به دامان بدنامی افتاده است. به نفع نتانیاهو است که بیش از این خود را تخریب نکند، هرچند ما حق او و اسرائیل را در دفاع از خود در قبال تهاجم سازمان تروریستی(!) حماس تأیید و از آن حمایت می‌کنیم.»

مصاحبه با سرپرست اداره کل ارتباطات و ناوبری هوایی شرکت فرودگاه‌ها به مناسبت روز جهانی الکترونیک هواپیمایی

زیرساخت‌های سرویس ناوبری هوایی، تأمین‌کننده واقعی ایمنی پروازها در فضای یکپارچه جهانی

سرپرست اداره کل ارتباطات و ناوبری هوایی شرکت فرودگاه‌ها گفت:

وجود زیرساخت‌های مطمئن سرویس ناوبری هوایی، بیانگر مفهوم واقعی، تأمین ایمنی پروازها در صنعت هوانوردی و فرودگاهی است.

به گزارش روابط عمومی شرکت فرودگاه‌ها و ناوبری هوایی ایران، علیرضا اسماعیل‌نیا ضمن تبریک روز ۱۲ نوامبر (۲۲ آبانماه) روز جهانی متخصصان الکترونیک هواپیمایی، افزود: بیش از ۵۵۰ متخصص الکترونیک ایمنی ترافیک هوایی (ATSEP) در سراسر کشور، در سایت‌ها، فرودگاه‌ها، ایستگاه‌های هوانوردی و مرکز کنترل فضای کشور در تأمین و زیرساخت‌های مورد نیاز صنعت هوانوردی و حمل و نقل هوایی کشور نقش‌آفرینی مؤثر می‌کنند.

وی افزود: نصب، نگهداری و تعمیر (نت) تجهیزات و سامانه‌های سرویس ناوبری هوایی مطابق با استانداردهای بین‌المللی از مهمترین وظایف متخصصان الکترونیک ایمنی ترافیک هوایی ایران در حوزه تأمین زیرساخت‌ها و ارائه سرویس ناوبری هوایی است. متخصصان ATSEP باید از پایداری، قابلیت اعتماد، دقت و صحت کارکرد سیستم‌ها اطمینان حاصل کنند، حفظ امنیت سایبری وظیفه خطیر و حساس دیگر است که به دست کارشناسان، مهندسان و متخصصان الکترونیک هواپیمایی صورت می‌پذیرد. برنامه‌ریزی، پژوهش و پیاده‌سازی سامانه‌های نسل آینده نیز در دستور کار متخصصان ATSEP قرار دارد.

اسماعیل نیا با بیان این‌که تمام تجهیزات زیرساخت ناوبری هوایی باید مطابق با استانداردهای جهانی طراحی و تولید شود، گفت: در جریان بومی‌سازی تجهیزات ارتباطات هواپیمایی مثل ATIS، رادار و سایر سامانه‌های هوانوردی این شاخصه مهم مورد توجه متخصصان ایرانی بوده است. بنابراین اولین رادار بومی کشور تحت عنوان "پروژه زاگرس" با اعتباری معادل ۵۵ میلیارد تومان با همکاری دانشگاه اصفهان طراحی و ساخته و مراحل آزمایش آن تحت نظارت مهندسان الکترونیک هواپیمایی با موفقیت سپری شد. اکنون نیز با دست توانای متخصصان این اداره کل در فرودگاه آبادان به‌صورت شبانه روزی در حال نصب است که انتظار می‌رود در آذرماه سال جاری به بهره‌برداری برسد.

اسماعیل نیا با اشاره به هزینه‌ها و فرآیندهای طولانی خرید رادار از کشورهای خارجی با توجه به مشکلات تحریم، یادآور شد: درصورتی که مشابه این رادار از خارج از کشور وارد می‌شد، بیش از ۲۰۰ میلیارد تومان هزینه داشت. در حالی که طراحی و تولید اولین رادار بومی کشور که بیش از چهار سال بر روی این پروژه کار شده و از تمام استانداردهای بین‌المللی صنعت هوانوردی برخوردار بوده است، هزینه یک چهارم مشابه خارجی دارد و سندی گویا و درخشان از افتخارات متخصصان ATSEP کشورمان است. در این نوع پروژه‌ها متخصصان ATSEP ضمن هدایت و یاری شرکت‌های دانش‌بنیان به استقلال و خود کفایی کشور کمک شایانی می‌کنند.

سرپرست اداره کل ارتباطات و ناوبری هوایی شرکت فرودگاه‌ها و ناوبری هوایی ایران ادامه داد: همچنین با نصب آخرین رادار کشور در ارتفاعات تنگریز استان فارس، تعداد سامانه و سنسورها نظارتی به ۱۹ دستگاه افزایش پیدا کرده است که با انتقال داده‌های این رادارها و سنسورهای به مرکز کنترل فضای کشور پوشش راداری کشور کامل‌تر می‌شود و با استفاده از داده‌های این سامانه‌ها، پروازهای هوایی در آسمان کشور به‌طور ایمن هدایت و کنترل می‌شوند.

اسماعیل‌نیا افزود: اصطلاح CNS شامل سه شاخه کلی از سامانه‌ها و زیرساخت‌های هوانوردی و مخفف ارتباطی (Communication)، ناوبری (Navigation) و نظارتی (Surveillance) است. سامانه‌های ارتباطی، ارتباطات کلامی مطمئن بین خلبان و کنترلر و ارتباط (کلامی و پیامی) بین فرودگاه‌های کشور با مرکز کنترل فضای کشور را برقرار می‌کنند. سامانه‌های کمک‌ناوبری برای هدایت و مسیریابی پروازها و سامانه‌های نظارتی برای نظارت بر ترافیک هوایی کاربرد دارند.

وی درباره نصب و استفاده از دستگاه‌های کمک بازرسی از جمله ایکس‌ری و گیت‌وی در فرودگاه‌های کشور اظهارکرد: اکنون بیش از ۴۰۰ دستگاه ایکس‌ری و ۶۰۰ دستگاه WTMD در فرودگاه‌های کشور نصب و در حال بهره‌برداری است. با وجود متخصصان تراز اول ATSEP برای نصب، نگهداری و تعمیر این دستگاه‌ها، در داخل کشور هیچ مشکلی نداریم ولی برای تأمین برخی از قطعات مورد نیاز آن باید با تدبیر و برنامه‌ریزی مناسب چاره‌اندیشی شود.

اسماعیل‌نیا در پایان با اشاره به ۱۲ نوامبر، روز جهانی متخصصان الکترونیک هواپیمایی، گفت: بار دیگر این روز بزرگ را به همه همکارانم در عرصه هوانوردی کشور تبریک می‌گویم، زیرا سیستمهای ارتباطی، ناوبری و نظارتی همیشه در دسترس، دقیق و مطمئن مرهون تلاش‌های جهادگونه همکاران ATSEP در مرکز کنترل و فرودگاه‌های کشور است.

روایتی از نمایشگاه اسباب‌بازی و چالش تولیدات داخلی و خارجی

دنیای بزرگ بچه‌ها

گزارش
نیلوفر منصوری
خبرنگار

کمتر از ۷ سال دارد، با لباس صورتی و چهره خندان، توجه عابران را به خود جلب می‌کند. سرخوش و لی‌لی‌کنان جلوتر از مادر پیاده‌رو را به سمت بالا می‌رود. رهگذران با لبخندی محو، دخترک را نگاه می‌کنند که از مادرش می‌خواهد کمی تندتر راه برود. برای رسیدن به نمایشگاهی که اسباب‌بازی‌های رنگارنگ در آن به نمایش درآمده است، لحظه‌شماری می‌کند. هفتمین نمایشگاه اسباب‌بازی و سرگرمی فقط مختص بچه‌ها نبود. پدرها و مادرها همراه بچه‌ها کودکی‌شان را بین اسباب‌بازی‌ها جست‌وجو می‌کردند. با اسباب‌بازی‌های قدیمی دل‌شان پرمی‌کشید به روزهایی که با خواهر و برادر به نوبت با اسباب‌بازی سرگرم می‌شدند. دنیای ما و بازی‌های کودکی‌مان با نسل امروز بسیار متفاوت است. خبری از بازی‌های دیجیتالی و بازی‌های فکری جورواجور نبود. تنها با چند پازل آن هم با شکل‌های ساده ذهن‌مان را به چالش می‌کشیدیم. با ورود تکنولوژی، بازی‌های کودکانه هم رنگ‌وبوی سادگی خود را از دست داد و به سمت مدرنیزه پیش رفت. امروز بازی‌های جدید چنان با تکنولوژی درآمیخته‌اند که می‌توان گفت کودکان نسل امروز بسیار باهوش‌تر و دقیق‌تر از آن هستند که با هر اسباب‌بازی‌ای بتوان آنها را سرگرم کرد.

عکس‌ها: رضا معطریان/ ایران

اسباب‌بازی خلاق

کمتر از ۱۰ سال دارد، مقابل یکی از غرفه‌های اسباب‌بازی‌های فکری ایستاده و متفکرانه آنها را تماشا می‌کند. کنجکاوی در چشمانش برق می‌زند و انگار با چشمانش همه آنها را حلاجی می‌کند. درمورد یکی از بازی‌ها، سؤالات مختلفی از پدر و مادرش می‌پرسد. علاوه بر جذابیت و کاربرد اسباب‌بازی، قیمت و ایرانی بودن آن هم برایش اهمیت دارد. او و کودکان دیگر که در این نمایشگاه حضور دارند، درباره اسباب‌بازی‌های موردعلاقه‌شان و حتی ایرانی یا خارجی بودنش نظرات جالبی مطرح می‌کنند. با اطلاعات کامل درمورد بازی فکری صحبت می‌کنند، طوری که به جرأت می‌توان گفت بچه‌های امروز علاوه بر هوش، بسیار نکته‌سنج هستند و با نگاه علمی هر موضوعی را بررسی می‌کنند.

محمدطاها ۱۳ سال دارد و همراه عمه‌اش به نمایشگاه آمده است. با هیجان درمورد بازی‌های نمایشگاه این‌گونه می‌گوید: «نمایشگاه خوبی است و البته می‌توانست بهتر از این باشد. یکی از غرفه‌ها وسایل جنگی چوبی داشت که به نظرم جالب بود. البته من بیشتر بازی فکری دوست دارم. برخی از اسکوترها هم قیمت مناسبی داشتند. بخش اسباب‌بازی‌ها هم جالب بود. ایرانی یا خارجی بودن‌شان هم برایم فرق نمی‌کند، چون مهم جنس و خلاقیت آنهاست یا اینکه کار دست باشد. بیشتر با گوشی و لپ‌تاپ کار می‌کنم، چون تخصص من برنامه‌نویسی است. چندی قبل هم در یکی از دوره‌های برنامه‌نویسی کانون پرورش فکری کودکان و نوجوانان شرکت کردم. در کلاس نقاشی هم شرکت کردم و در یکی از مسابقات نقاشی برنده شدم.» ساناز با گوشی موبایل پدرش روی صندلی کنار یکی از غرفه‌ها مشغول بازی است. علاقه‌ای به اسباب‌بازی‌ها ندارد و این را می‌شود از چهره‌اش فهمید. می‌گوید: «علاقه‌ای به اسباب‌بازی ندارم، مگر اینکه خیلی خاص باشد مثل روبات. بازی با موبایل و تبلت را ترجیح می‌دهم چون هم جذاب است و هم اینکه تنهایی هم می‌توانم بازی کنم. معمولاً برای بازی کردن با اسباب‌بازی باید دو یا چند نفر باشیم که من تنها بچه خانواده هستم و پدر و مادرم هم وقتی از سرکار برمی‌گردند، معمولاً حوصله بازی با من را ندارند و مجبورم تکالیف مدرسه‌ام را انجام بدهم.»

بازار اسباب‌بازی در تسخیر چین

مینا مونسیان، یکی از واردکنندگان اسباب‌بازی است. می‌گوید ۱۰ سالی است که در این زمینه فعالیت می‌کند و به‌دلیل ضعف تولیدات داخلی، اسباب‌بازی‌های وارداتی به دلیل تنوع بیشتر مورد اقبال بچه‌ها قرار می‌گیرد. انواع اسباب‌بازی، فیگورها، باتری‌خور، انواع تفنگ، عروسک‌های پولیشی، ماشین‌های کنترلی، مجسمه شخصیت‌های کارتونی و لگوهای مختلف در غرفه‌اش پیدا می‌شود. او با اشاره به نکاتی درباره نحوه علاقه‌مند شدن بچه‌ها به اسباب‌بازی می‌گوید: «رنگ، خلاقیت، جذابیت و خاص بودن اسباب‌بازی، کودکان را به سمت خود جذب می‌کند. همچنین کسانی که به‌دنبال کیفیت بهتر هستند، به سمت اسباب‌بازی‌های خارجی می‌روند و ترجیح می‌دهند یک‌بار اسباب‌بازی باکیفیت بخرند تا چند وسیله ارزان و بی‌فایده. در زمینه تنوع کاری، اسباب‌بازی‌های وارداتی حرف برای گفتن دارند، اما تولیدات داخلی تنوع کمتری دارند. البته کیفیت محصولات ایرانی نسبت به گذشته خیلی بهتر شده، اما همچنان با بازارهای جهانی فاصله دارد.» او که از شرایط بازار گله‌مند است، می‌گوید: چین، مبدأ اصلی تولید اسباب‌بازی در دنیاست که به خیلی از کشورها صادر می‌کند. اسباب‌بازی تا حدودی در دسته کالاهای لوکس قرار گرفته است، زیرا برای واردات محصولات، باید تعرفه گمرکی بسیار بالایی پرداخت کنیم. به همین جهت قیمت تمام‌شده محصول بسیار زیاد می‌شود و بسیاری از خانواده‌ها توان خرید را با این قیمت بالا ندارند. خریدار کم است و خیلی‌ها می‌آیند همه چیز را نگاه می‌کنند، یکی دو اسباب‌بازی قیمت می‌کنند و می‌روند.

از باب‌اسفنجی تا کلاه‌قرمزی

باب اسفنجی و پاتریک در بالاترین قفسه غرفه نشسته‌اند. اختاپوس خندان کمی آن‌طرف‌تر همراه خانم پاف ایستاده‌اند. در طبقه پایین غرفه، سگ نگهبان با دایناسور خنگ و آقای سیب‌زمینی منتظرند تا کودکی از راه برسد و آنها را بخرد و با خودش به خانه ببرد. طرف دیگر غرفه، جناب‌خان، کلاه‌قرمزی، ببعی، بچه و چند عروسک ریز و درشت دیگر هم در حال رقابت برای راهیابی به خانه کودکی هستند تا شادی و لبخند را به او هدیه کنند. مجید یکی از تولیدکنندگان اسباب‌بازی است. با همسر و دخترش داخل غرفه و کنار عروسک‌ها نشسته‌اند و برای بچه‌ها از عروسک‌های ایرانی و شخصیت‌های جالب آنها صحبت می‌کنند. البته خیلی از بچه‌ها شخصیت‌های عروسک و اسباب‌بازی ایرانی را می‌شناسند. مجید با اشاره به اینکه به‌طور میانگین در ماه ۱۰ هزار محصول تولید می‌شود که به پخش‌کننده‌های شهرستانی می‌فروشد، می‌گوید: «آنها هم، محصولات این شرکت را به‌عنوان کار خارجی به بازار عرضه می‌کنند. البته محصولات تولید داخل به کشورهایی مثل عراق، ارمنستان و عمان هم صادر می‌شود. محصولات تولیدی ما در زمینه عروسک خیلی عالی است و اگر از محصولات ایرانی حمایت شود، هم پای محصولات خارجی به بازارهای جهانی راه پیدا می‌کنند، اما حقیقت این است که اکثر فروشنده‌ها از تولید داخل حمایت نمی‌کنند. بیشتر مغازه‌های فروش اسباب‌بازی محصولات وارداتی را ترجیح می‌دهند.»

این فروشنده با بیان اینکه بازار اسباب‌بازی در دنیا، بازار بزرگ و پرسودی است، می‌گوید: «تجارت غیرنفتی ایران عمدتاً بر محصولات خام و نیمه‌خام، نفت و فلزات و قیر و نظایر آن بنا شده است و سخن گفتن از گسترش تجارت محصولاتی مانند شکلات و اسباب‌بازی و لباس با استقبال چندانی در میان اهل کسب‌وکار بخصوص در بخش دولتی و خصوصی مواجه نمی‌شود. با وجود این، این اقلام، از جمله اسباب‌بازی، بازاری بزرگ و تجارتی پرسود در جهان هستند که کشور ما نتوانسته از آن بهره ببرد.

تفاوت سلیقه نسل‌ها

«فرزندان ما به دنیای تکنولوژی و عصر ارتباطات تعلق دارند و بازی‌های آنها با دنیای ساده والدین‌شان زمین تا آسمان فرق دارد.» این را احمد ذاکری که همراه فرزندش به هفتمین نمایشگاه اسباب‌بازی و سرگرمی آمده، می‌گوید. «سلیقه کودکان امروز با کودکان دوره‌های قبل تفاوت بسیاری دارد. کودکانی که با فضای تکنولوژی و شبکه‌های مختلف آشنا هستند، به‌راحتی اسباب‌بازی‌های معمولی را انتخاب نمی‌کنند. شاید برای کودکان کمتر از سه سال بتوان محصولات ایرانی تهیه کرد، اما وقتی با فضای مجازی ارتباط می‌گیرند، به سمت‌وسوی شخصیت‌های انیمیشنی گرایش پیدا می‌کنند. علاوه بر آن، اگر کودکی به خلاقیت توجه داشته باشد، محصولاتی انتخاب می‌کند که سطح تفکر و علم او را به چالش بکشد.»

شیما همراه با دو دختر ۵ و ۹ ساله‌اش به نمایشگاه آمده است. او با اشاره به قیمت بالای اسباب‌بازی‌ها می‌گوید: اسباب‌بازی آنقدر گران است که خرید آن برای ما بسیار سخت است و کسی جرأت نمی‌کند به فروشگاه سر بزند. یک کارمند که بخش زیادی از حقوق او صرف کرایه خانه و مواد غذایی می‌شود، دیگر توان خرید دوچرخه و اسکوتر و حتی اسباب‌بازی‌های الکترونیکی را ندارد. ای‌کاش این موضوع ذهن مسئولان را مشغول می‌کرد و سری به فروشگاه‌های اسباب‌بازی می‌زدند تا متوجه شوند قیمت‌ها سر به فلک کشیده و والدین به سختی می‌توانند خواسته کودکان‌شان را تأمین کنند.

آگهی مناقصه شماره ب -۷۵ - ۱۴۰۳

نوبت دوم

مناقصه‌گزار: صنایع شهید چمران
موضوع: صنایع شهید چمران در نظر دارد نسبت به تأمین نیروی انسانی جهت تعمیر و نگهداری تأسیسات خود از پیمانکاران واجد شرایط اقدام نماید.
تحویل اسناد مناقصه: طی دو هفته از انتشار آگهی.
اوقات تحویل اسناد مناقصه: روزهای شنبه الی چهارشنبه از ساعت ۸ الی ۱۶
تضمین شرکت در مناقصه: معادل ۵٪ قیمت پیشنهادی و به‌صورت ضمانت‌نامه بانکی، چک تضمین شده بانکی و یا واریز نقدی.
هزینه آگهی به‌عهده برنده/برندگان مناقصه می‌باشد.
داشتن گواهی‌نامه سمتای مرتبط با حوزه فعالیت جهت شرکت‌کنندگان در مناقصه الزامی است.
مناقصه‌گزار در رد یا قبول تمام و یا هر یک از پیشنهادها مختار می‌باشد.
مشخصات دقیق تکمیلی طبق اسناد تحویلی می‌باشد.
جهت کسب اطلاعات بیشتر با شماره تلفن‌های ۷۷۰۰۰۶۰۵ و ۷۳۹۶۲۹۷۵ تماس حاصل فرمایید.

آگهی مناقصه شماره ب -۷۴ - ۱۴۰۳

مناقصه‌گزار: صنایع شهید چمران
موضوع: صنایع شهید چمران در نظر دارد نسبت به خرید ۳ دستگاه مجموعه اپتیکی که هر مجموعه آن ۵۰۰ عدد می‌باشد از تأمین‌کنندگان و پیمانکاران واجد شرایط اقدام نماید.
تحویل اسناد مناقصه: طی دو هفته پس از انتشار آگهی.
اوقات تحویل اسناد مناقصه: روزهای شنبه الی چهارشنبه از ساعت ۸ الی ۱۶
تضمین شرکت در مناقصه: معادل ۵٪ قیمت پیشنهادی و به‌صورت ضمانت‌نامه بانکی، چک تضمین شده بانکی و یا واریز نقدی.
هزینه آگهی به‌عهده برنده/برندگان مناقصه می‌باشد.
داشتن گواهی‌نامه سمتای مرتبط با حوزه فعالیت جهت شرکت‌کنندگان در مناقصه الزامی است.
مناقصه‌گزار در رد یا قبول تمام و یا هر یک از پیشنهادها مختار می‌باشد.
مشخصات دقیق تکمیلی طبق اسناد تحویلی می‌باشد.
جهت کسب اطلاعات بیشتر با شماره تلفن ۷۷۰۰۶۴۲۰ و موبایل ۰۹۱۸۳۷۷۰۶۶۹ تماس حاصل فرمایید.

آگهی تجدید مناقصه ۰۳/۱۱۶۱ق

شرکت توسعه آهن و فولاد گل گهر در نظر دارد " مناقصه مهندسی معکوس قطعات شرکت توسعه آهن و فولاد گل گهر و ارائه فرآیند مهندسی معکوس و تهیه و تدوین دفترچه های مشخصات فنی " را مجددا برای مرحله دوم از طریق برگزاری مناقصه عمومی به پیمانکار واجد شرایط واگذار نماید.
- متقاضیان می توانند جهت دریافت اسناد مناقصه از طریق سایت اینترنتی شرکت به آدرس WWW.GISDCO.COM، بخش مزایده ها و مناقصه ها مراجعه نمایند.
- نشانی محل تحویل مدارک:
۱- دفتر کارخانه به آدرس، کرمان، سیرجان، کیلومتر ۵۰ جاده شیراز، کیلومتر ۵ جاده اختصاصی، شرکت توسعه آهن و فولاد گل گهر، دبیرخانه کمیسیون معاملات - تلفن ۳۱۲۹۴۰۶۳ - ۰۳۴ .
۲- دفتر تهران به آدرس، میدان آرژانتین، خیابان الوند، خیابان سی و یکم غربی، پلاک ۲۲، کد پستی ۱۵۱۶۶۴۶۱۱۱- تلفن: ۴-۰۲۱-۸۸۱۹۷۶۷۰ نمابر: ۰۲۱-۸۸۱۹۹۴۰۳.
- ارائه مدارک و پیشنهادات بصورت یک مرحله ای می باشد. ضمانت نامه شرکت در مناقصه (الف) و پیشنهاد فنی (ب) و پیشنهاد مالی (ج) قیمت ها بایستی به صورت ریالی و بر اساس مشخصات فنی ارائه شده توسط مناقصه گزار ، در سه پاکت جداگانه ممهور و دربسته به آدرس قید شده در دعوتنامه ارسال گردد. ضمنا مهر و امضای مدارک مناقصه الزامی است.
- جهت کسب اطلاعات بیشتر با شماره های ۰۳۴۳۱۲۹۴۰۶۳ و یا شماره تلفن ۰۹۱۳۵۰۱۲۸۸۱ بنام آقای پوروا‌عظی در روزهای شنبه الی چهارشنبه در ساعات اداری تماس حاصل فرمایید.
- بازدید از سایت محل پروژه الزامی بوده و جهت هماهنگی بازدید با آقای پوروا‌عظی با شماره فوق تماس حاصل فرمایید. همچنین پاسخ سوالات فنی مناقصه گران که از طریق فرم TCL موجود در اسناد فنی منضم به آدرس ایمیل pourvaezi.gisdco@gmail.com ارسال شده، در سایت بارگذاری خواهد شد.
- آخرین مهلت ارسال مدارک: ۱۴۰۳/۰۹/۰۶

آگهی تغییرات شرکت سهامی خاص صنایع معدنی نو ظهور کویر بافق

به شناسه ملی ۱۴۰۰۸۰۳۳۵۷۱ و به‌شماره ثبت ۱۰۱۵ به استناد صورتجلسه مجمع عمومی عادی سالیانه مورخ ۱۴۰۳/۰۲/۲۴ تصمیمات ذیل اتخاذ شد: ۱-صورت‌های مالی منتهی به ۱۴۰۲/۱۲/۲۹ مورد تصویب مجمع قرار گرفت. ۲- مؤسسه حسابرسی هشیار بهمند به شناسه ملی ۱۰۱۰۱۶۸۷۴۶ به‌عنوان بازرس اصلی و مؤسسه حسابرسی رازدار به شناسه ملی ۱۰۱۰۰۱۳۹۰۸۶ به‌عنوان بازرس علی‌البدل برای مدت یکسال انتخاب گردید. ۳- روزنامه ایران جهت درج آگهی‌های شرکت انتخاب گردید.
اداره کل ثبت اسناد و املاک استان یزد
مرجع ثبت شرکت‌ها و مؤسسات غیر تجاری بافق
۱۸۲۵۱۵۱

IRAN DAILY
www.newspaper.iran-daily.com
1877

فراخوان مناقصه عمومی یک مرحله‌ای

نوبت دوم

شرکت مادر تخصصی بازرگانی دولتی ایران

۱- مناقصه‌گزار: شرکت مادر تخصصی بازرگانی دولتی ایران به نشانی تهران میدان جهاد شماره ۱۲ به‌شماره ثبت: ۲۵۵۲۰ و شناسه: ۱۰۱۰۰۷۰۹۸۲۶
۲- موضوع مناقصه: خرید ۴ عدد سرور جهت بروزرسانی و ارتقای سیستم‌های منابع پردازشی سامانه سیفا با مشخصات LOM و حداقل نیازمندی‌های سخت افزاری به ازای هر سرور به‌شرح زیر می‌باشد:

تعداد	نام کالا
4	Server with below config: 2x Intel Xeon Gold 6430 1TB DDR5 2Rx4 ECC Registered RDIMM 2x 960GB Micron 7450 PRO M.2 NVMe PCIe V4.0 10x3.84TB SAS، SSD sff Qlogic 16Gb HBA Dual ports whit 2xSFP 4x NVMe drive slots enabled for NVMe SAS Raid Controller with Cache Intel VROC Premium Quad-Port 10GbE(2xRJ45 & 2xSFP+) 2x 1200W redundant Titanium level power Supplies TPM 2.0 System Management Software Suite Node License

۳- برآورد مناقصه: ۶۵,۰۰۰,۰۰۰,۰۰۰ ریال
۴- زمان، مهلت و نشانی دریافت اسناد: متقاضیان می‌توانند اسناد مناقصه را از تاریخ بارگذاری و همچنین انتشار آگهی تا مورخ ۱۴۰۳/۸/۲۸ از طریق درگاه سامانه تدارکات الکترونیکی دولت به نشانی www.setadiran.ir دریافت نمایند.
۵- هزینه تهیه اسناد: واریز مبلغ ۵۰۰/۰۰۰ ریال به‌حساب بانک مرکزی به‌شماره شبا IR ۷۵۰۱۰۰۰۰۴۰۰۱۰۵۸۲۰۴۰۰۵۹۱۱ و شناسه ۳۹۷۰۵۸۲۸۲۲۹۴۲۱۰۰۵۵۹۱۰۰۰۰۰۰۰۰۰ قابل واریز در کلیه شعب بانک‌ها به‌صورت پایا.
۶- مدت اعتبار پیشنهادها: سه ماه از تاریخ تحویل پاکات می‌باشد.
۷- مبلغ و نوع تضمین شرکت در مناقصه: واریز وجه نقد به مبلغ ۳,۲۵۰,۰۰۰,۰۰۰ ریال به‌عنوان سپرده شرکت در مناقصه به‌حساب شماره IR ۳۹۰۱۰۰۰۰ ۴۰۰۱۰۵۸۲۰۶۳۷۳۷۴۷ خزانه نزد بانک مرکزی جمهوری اسلامی ایران به‌نام شرکت مادر تخصصی بازرگانی دولتی ایران و یا ضمانت‌نامه بانکی بلاقید و شرط ۳ ماهه با تمدید اعتبار ۳ ماه دیگر.
۸- زمان و محل گشایش پیشنهادها: ساعت ۱۰ روز یک‌شنبه مورخ ۱۴۰۳/۹/۱۱ در محل شرکت به نشانی: تهران- خیابان فاطمی- نبش حجاب- شماره ۲۲۵- شرکت مادر تخصصی بازرگانی دولتی ایران (ساختمان شماره ۲)- طبقه دوم سالن جلسات خواهد بود.
۹- نحوه تکمیل و تنظیم پاکات مناقصه: مناقصه‌گران می‌بایست بر طبق شرایط و دستورالعمل شرکت در مناقصه نسبت به تکمیل و تنظیم و ارسال پاکات اقدام نمایند.
۱۰- زمان و نحوه ارسال پاکات مناقصه: مناقصه‌گران می‌بایست اسناد مناقصه شامل پاکات الف و ب و ج را تا پایان وقت اداری روز شنبه مورخ ۱۴۰۳/۹/۱۰ در سامانه تدارکات الکترونیکی دولت به آدرس www.setadiran.ir بارگذاری نمایند و در عین حال فیزیک پاکت الف را تا تاریخ فوق به نشانی تهران - میدان جهاد - شماره ۱۲ - شرکت مادر تخصصی بازرگانی دولتی ایران - طبقه هفتم - دبیرخانه محرمانه حراست تحویل و رسید دریافت نمایند.
۱۱- مناقصه‌گران درصورت عدم عضویت قبلی در سامانه تدارکات الکترونیکی دولت (ستاد) می‌بایست مراحل ثبت‌نام در سایت www.setadiran.ir را انجام و گواهی امضای الکترونیکی دریافت نمایند.
۱۲- متقاضیان شرکت در مناقصه درصورت نیاز به‌اطلاعات بیشتر می‌توانند با شماره تلفن ۸۴۳۹۹۷۴۲ تماس حاصل نمایند. ضمناً اطلاعات تماس سامانه ستاد جهت انجام مراحل عضویت در سامانه به‌شرح زیر می‌باشد.
مرکز تماس: ۴۱۹۳۴-۰۲۱ - دفتر ثبت‌نام: ۸۸۹۶۹۷۳۷ و ۸۵۱۹۳۷۶۸ - اطلاعات تماس دفاتر ثبت‌نام سایر استانها، در سایت سامانه بخش «ثبت‌نام/ پروفایل تأمین‌کننده / مناقصه‌گر» موجود است.
شرکت مادر تخصصی بازرگانی دولتی ایران

مناقصه عمومی هم‌زمان با ارزیابی (یکپارچه)

نوبت دوم (تجدید مرتبه اول)

شرکت ملی گاز ایران - شرکت پالایش گاز شهید هاشمی‌نژاد (S.G.P.C)

مناقصه شماره ۰۲۴۰۲۰۲ خرید ۲ عدد Expansion Joint 64 اینچ ساخت (تولید) داخل کشور

۱- نوع مناقصه: دو مرحله‌ای - مناقصه عمومی هم‌زمان با ارزیابی (یکپارچه)
۲- نوع فراخوان: عمومی
۳ - نام ونشانی مناقصه‌گزار: شرکت پالایش گاز شهید هاشمی‌نژاد (S.G.P.C) به آدرس: مشهد، خیابان آبکوه، نبش دانشسرای شمالی، شماره ۲۵۵، شرکت پالایش گاز شهید هاشمی‌نژاد- دبیرخانه کمیسیون مناقصات
راه‌های ارتباطی:
تلفن مسؤول کمیسیون مناقصات و کمیته فنی بازرگانی: ۳۷۲۸۸۰۱۶-۰۵۱
تلفن دبیر کمیسیون مناقصات: ۳۷۲۸۵۰۴۵-۰۵۱
تلفن دبیرخانه کمیته فنی بازرگانی: ۳۷۲۹۸۰۵۵-۰۵۱
تلفن دبیرخانه کمیسیون مناقصات: ۳۷۲۸۵۰۲۴-۰۵۱
نمابر دبیرخانه کمیسیون مناقصات و کمیته فنی بازرگانی: ۳۷۲۸۵۰۲۴-۰۵۱
آدرس پست الکترونیک: Tender@Nigc-Khangiran.ir
۴- نوع و مبلغ تضمین شرکت در فرآیند ارجاع کار: تضمین‌های اعلام‌شده در آیین‌نامه تضمین برای معاملات دولتی به مبلغ ۲,۰۰۰,۰۰۰,۰۰۰ ریال (دو میلیارد ریال)
۵- نحوه و مهلت دریافت اسناد: متقاضیان می‌توانند تا ساعت ۱۸:۵۹ مورخ ۱۴۰۳/۰۸/۳۰، نسبت به دریافت اسناد مناقصه از طریق سامانه تدارکات الکترونیکی دولت (سامانه ستاد) به آدرس www.setadiran.ir و با شماره فراخوان ۲۰۰۳۰۹۲۱۳۴۰۰۰۱۰۳ در سامانه اقدام نمایند. لازم به ذکر است تمامی مراحل برگزاری مناقصه از طریق سامانه مذکور انجام خواهد شد.
۶- آخرین مهلت ارسال پاکت‌های پیشنهاد: متقاضیان بعد از دریافت اسناد مناقصه از سامانه مذکور می‌بایست حداکثر تا ساعت ۱۸:۵۹ مورخ ۱۴۰۳/۰۹/۱۴، اسناد مناقصه تکمیل شده را به‌همراه مدارک مورد نیاز در سامانه بارگذاری و ثبت نمایند.
۷- محل و زمان گشایش پیشنهادات: پس از بررسی پیشنهادهای فنی بازرگانی شرکت‌ها (ارزیابی فنی بازرگانی)، پاکت‌های مالی شرکت‌های واجد شرایط در ساعت ۱۰ مورخ ۱۴۰۳/۱۰/۲۶، در محل اتاق کنفرانس اداره مشهد (دفتر آبکوه) به آدرس مشهد، خیابان آبکوه، نبش آبکوه ۷ (دانشسرای شمالی)، شماره ۲۵۵، شرکت پالایش گاز شهید هاشمی نژاد، با هر تعداد پیشنهاد تأیید شده فنی بازرگانی گشایش خواهد یافت. لازم به ذکر است تاریخ و مکان اعلام شده (تاریخ گشایش پیشنهادهای مالی) قطعی نبوده و با توجه به روند ارزیابی امکان تغییر وجود خواهد داشت.
همچنین جلسه تفکیک پاکات مناقصه در ساعت ۱۳:۳۰ تاریخ ۱۴۰۳/۱۰/۰۵ در محل مذکور برگزار خواهد شد و پیشنهادات فنی (پاکت ب) برای انجام ارزیابی فنی به کمیته فنی / بازرگانی ارسال خواهد گردید. درصورت تمایل نماینده مناقصه‌گر می‌توانند با در دست داشتن اصل معرفی‌نامه و کارت شناسایی معتبر در جلسه مذکور شرکت نمایند.
ضمناً با توجه به این که مناقصه عمومی هم‌زمان با ارزیابی (یکپارچه) می‌باشد، لذا لازم است مناقصه‌گران علاوه بر تکمیل و بارگذاری اسناد ارزیابی کیفی و مستندات مربوطه نسبت به بارگذاری هم‌زمان پاکات (الف)، (ب) و (ج) نیز در سامانه اقدام نمایند.
روابط عمومی شرکت پالایش گاز شهید هاشمی‌نژاد
۱۸۲۱۵۰۰

چرا مسأله فیلترینگ چنین پرمنازعه شده و فصل بعدی این پروسه چیست؟

فضیلت تصمیم بهنگام

نه فقط بین جامعه و نظام حکمرانی

حتی در سطوح مختلف حکمرانی هم اتفاق‌نظری درباره فیلترینگ وجود ندارد!

علوم ارتباطات

دکتر هادی خانیکی
استاد علوم‌ارتباطات دانشگاه علامه‌طباطبایی

«فیلترینگ» در جامعه ما به یک مسأله بدل شده است؛ مسأله‌ای که آنقدر عرض و طول پیدا کرد تا خود را به انتخابات ریاست‌جمهوری رساند چنانکه دکتر پزشکیان وعده داد: «فیلترینگ را برمی‌دارم». برخی تحلیلگران بر این باورند دلیل اینکه ما در برخی مسائل کوچک دچار چالش‌های بزرگ می‌شویم این است که برای حل مسائل کشور «مکانیزم‌های حل اختلاف» نداریم و این یکی از مهم‌ترین آسیب‌های نظام حکمروایی ماست. همین امر باعث می‌شود که بین سطوح مختلف تصمیم‌گیر به سختی اتفاق‌نظر شکل گیرد. در حل مسأله فیلترینگ هم نیاز است که سیاست یکپارچه‌ای داشته باشیم؛ اما گویا نه تنها یک اتحادنظر بین جامعه و حاکمیت بلکه یک اتفاق‌نظر بین سطوح مختلف حاکمیت هم وجود ندارد. این گفتار بر این نکته تأکید می‌گذارد که بحث فیلترینگ را نباید سیاسی کرد چون هر مسأله‌ای سیاسی شود هزینه حل آن بالا می‌رود.

برای همه ما واضح است که درباره «فیلترینگ» اشتراک نظری در سطح ملی، نه تنها میان جامعه و نظام حکمرانی، بلکه در سطوح مختلف نظام حکمرانی هم این اتفاق نظر وجود ندارد. در حالی که نخستین گام برای رفع چالش فیلترینگ «هم‌مسأله‌گی» است به این معنا که به فهم مشترکی از اینترنت و فیلترینگ و نحوه استفاده آن برسیم و همه متفق‌القول شویم درباره اینکه اینترنت را تهدید می‌دانیم یا فرصت می‌شماریم؟ بنابراین نباید مسأله «اینترنت» را صرفاً از جنبه سیاسی دید؛ چرا که هر مسأله‌ای سیاسی شود هزینه حل آن بالا می‌رود.

عدم هماهنگی و اختلاف میان نهادهای مسئول باعث می‌شود تا برای حل یک مسأله همچون اینترنت و رفع فیلترینگ ندانیم که باید با کدام نهاد، طرف حساب شویم و با کدام بخش از حاکمیت به گفت‌وگو و تعامل بپردازیم؛ چرا که یکی از بزرگترین مسائل سیاستگذاری و حکمرانی ما این است که برای حل مسائل کشور «مکانیزم‌های حل اختلاف» نداریم. یکی از این مکانیزم‌ها «شتاب فناوری» است که بسیاری از اختلاف‌نظرها را با آن می‌توان حل کرد. به عنوان مثال ۳۹ سال زمان بُرد تا ۵۰ میلیون نفر در جهان از رادیو استفاده کنند، ۱۳ سال زمان بُرد تا ۵۰ میلیون نفر در جهان از تلویزیون استفاده کنند اما ۴ سال طول کشید تا ۵۰ میلیون نفر در جهان از اینترنت استفاده کنند. این آمار مربوط به دو دهه گذشته است و در جهان امروز شتاب استفاده از فناوری بسیار بیشتر شده است.

تکرار تجربه ویدیو و ماهواره

در ایران وقتی رادیو در سال ۱۳۱۸ وارد کشور شد خبری در تاریخ ۴ آذر ۱۳۲۵ در شماره ۲۶ روزنامه ترقی، با این تیتر منتشر شد: «برای نصب آنتن و استفاده از رادیو، باید جواز گرفت» با اینکه دولت وقت، ایدئولوژیک نبود، اما چنین قانونی را در هیأت وزیران به تصویب رساند: «طبق مقررات ماده ۴ تصویب‌نامه شماره ۳۸۱۷ هیأت وزیران برای نصب آنتن، برای استفاده از هر قسم دستگاه‌های گیرنده رادیو، باید اجازه شهربانی کل را تحصیل نمود و پس از آن، از وزارت پست و تلگراف و تلفن برای شرایط فنی مجوز گرفت. اشخاصی که قصد دارند از رادیو استفاده کنند، باید به شهربانی مراجعه و پس از انجام تشریفات مقرر، پروانه نصب اخذ کنند.»

سپس همین سیاست را ۵ دهه بعد در مورد ویدیو در پیش گرفتیم در حالی که از منظر رسانه‌ای، ویدیو را «رسانه یاغی» می‌خوانند؛ چرا که زیر بار هیچ نوع سیاستی نرفت. همین محدودیت‌ها را برای ماهواره هم اعمال کردیم که موفق نبوده‌ایم. حالا به فیلترینگ رسیده‌ایم و باز همان سیاست‌های ناموفق را پیش گرفته‌ایم. حال با توجه به این تاریخچه، آیا باید از گسترش اینترنت که با شتابی عجیب در حال فراگیری است بترسیم؟ مطالعات ما در مورد ایران نشان داده است که هرجا با سیاست «هراس‌آفرینی» به مدیریت یک امر اقدام کرده‌ایم مردم را بیشتر به آن سمت سوق داده‌ایم و ایجاد هراس، عملاً ضد سیاست‌های ما عمل کرده است.

> مطالعات ما در مورد ایران نشان داده است که هرجا با سیاست «هراس‌آفرینی» به مدیریت یک امر اقدام کرده‌ایم مردم را بیشتر به آن سمت سوق داده‌ایم و ایجاد هراس عملاً ضد سیاست‌های ما عمل کرده است مثل تجربه‌ای که برای ویدیو و ماهواره هم داشته‌ایم

تصمیم‌های بموقع

ارتباط بین فرهنگ و تکنولوژی با سه رویکرد «شیفتگی»، «ایستادگی» و «انطباق فعال» اتفاق می‌افتد. انطباق فعال به معنای آن است که بموقع تصمیم‌گیری کنیم تا هزینه کار افزایش نیابد. اما برای ما پیش از همه اینها، «هم‌مسأله‌گی» نخستین و مهم‌ترین گامی است که باید برداریم. ابتدا باید از مسأله فیلترینگ سیاست‌زدایی کنیم تا بتوانیم به دور از هیاهوهای سیاسی به راه‌حل آن برسیم. چرا که تجربه نشان داده در ایران هر مسأله‌ای سیاسی شود، هزینه حل آن بسیار بالا می‌رود.

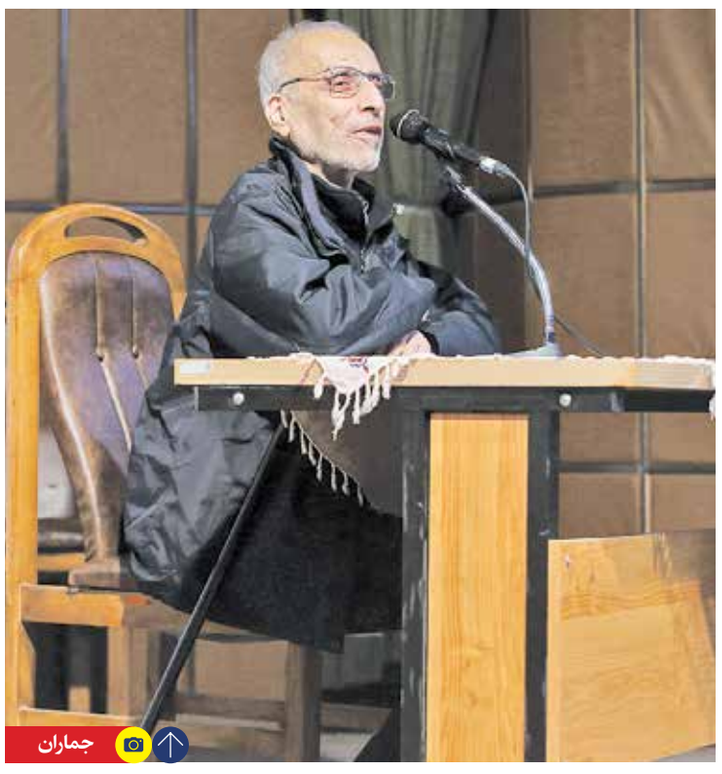
جماران

«نگاه تاریخی» در کنار «نگاه تطبیقی» در حل مسأله فیلترینگ بسیار می‌تواند به ما کمک کند. بر اساس تجارب جهانی در کشورهایی چون مالزی، ترکیه، هند، چین و... می‌توانیم به یک رویکرد درست و راهبرد میانه در قبال اینترنت برسیم. در این میان باید به دلنگرانی‌های مخالفان برداشتن فیلترینگ هم توجه کنیم و بررسی کنیم که آیا واقعاً جامعه با فیلترینگ امنیت روانی بیشتری پیدا می‌کند؟ آیا با فیلترینگ به واقع اخلاق در جامعه رشد پیدا می‌کند؟ بنابراین جامعه‌شناسان و تحلیلگران علوم‌ارتباطات باید مطالعات عمیقی داشته باشند و ببینند که رشد اخلاقی و امنیت روانی در جامعه آزاد بیشتر است یا در جامعه بسته؟

دانشجویان روزانه ۲۳۳ دقیقه از شبکه‌های اجتماعی استفاده می‌کنند

در گزارشی که ایسپا (مرکز افکارسنجی دانشجویان ایران) از وضعیت دانشجویان در ۹۱ دانشگاه دولتی منتشر کرده است، اعلام می‌کند که دانشجویان روزانه ۲۳۳ دقیقه را در شبکه‌های اجتماعی می‌گذرانند. حال با این وضعیت اینترنت و با وجود فیلترشکن‌ها می‌توان حدس زد که روان دانشجویان در جریان استفاده از اینترنت چقدر تحلیل می‌رود، چنانکه اکنون بالای ۴۴ درصد دانشجویان دچار اضطراب و دلهره در زندگی روزمره خود هستند. بنابراین دور از انتظار نیست که در چنین نسلی بی‌اعتمادی به حاکمیت، عدم انسجام اجتماعی، بی‌افقی، فکر مهاجرت و... شکل بگیرد. بنابراین باید متوجه باشیم که در ایران امروز با یک جامعه متکثر با «ما»های کوچک سروکار داریم و باید هرچه زودتر به نقطه انطباق و انتخاب فعال برسیم.

لوازم تغییر در سیاست فیلترینگ

هر جامعه‌ای برای ایجاد تغییر نیاز به پیشران‌هایی دارد و پیشران‌های تغییر در ایران را به سه دسته می‌توان طبقه‌بندی کرد: دسته نخست «تکنولوژی» است. امروزه هوش مصنوعی به جایی رسیده که افسانه و تخیل را به واقعیت بدل کرده است. این پیشران می‌تواند هم به تهدید بدل شود و هم فرصت‌های عظیمی بیافریند.

پیشران دوم پیشران «فرهنگ» است و ایران در این زمینه بسیار غنی است چنانکه با ظرفیت‌های فرهنگی‌اش حتی مهاجمانش را به رنگ و بوی خود درآورده است. مثال بارز آن غزنویان هستند که به منظور اشغال ایران آمدند اما از دل آنان، فردوسی متولد شد. حال چرا نباید فکر کنیم که در فضای مجازی «آزاد» و البته «قاعده‌مند»، فرهنگ ما می‌تواند فرصت رشد بیشتری پیدا کند و حتی بر دیگر فرهنگ‌ها اثرگذار شود. چرا باید تنها به اثرپذیری فرهنگ ما از فرهنگ‌های مهاجم بیندیشیم. با این محدودیت اینترنت، چطور می‌توان رشد زبان فارسی، رشد اقتصاد، رشد دانشگاه، رشد نخبگان و... را انتظار داشت.

پیشران سوم، رسانه‌ها و جامعه مدنی است. دانیل لرنر، جامعه‌شناس و نظریه‌پرداز امریکایی، یک قاعده ارتباطی را مطرح می‌کند و معتقد است رسانه‌ها یک نیروی محرک قوی در توسعه و انتقال جوامع از سنتی به مدرن هستند. او ابتدا گفت که برای مدرن شدن جوامع، رسانه‌ها باید مطالبات مدرن داشته باشند، اما بعدها نظر خود را نقد کرد و گفت که «انقلاب توقعات فزاینده» به «انقلاب سرخوردگی‌های فزاینده» منجر می‌شود. بنابراین نه تنها جامعه به سمت مدرنیته نمی‌رود، بلکه برعکس دچار پسرفت شدید می‌شود. به این اعتبار، اگر به چگونگی تحقق توسعه توجه نکنیم، روندها می‌توانند دچار برگشت شوند چرا که روندهای توسعه، روندهای برگشت‌پذیری هستند. اما بعدها لرنر به این نتیجه رسید که رسانه‌ها و نهادهای مدنی وظیفه دارند در کنار اینکه «چه می‌خواهند» به «چگونه خواستن» هم بیندیشند؛ که از نظر من، چگونه خواستن بخشی از منطق گفت‌وگو است.

اتفاق‌نظری که شکل نگرفت

«هم‌مسأله‌گی» نقطه عزیمت ما در حل مسأله اینترنت و فیلترینگ است بنابراین باید ابتدا فهم جامع و مشترکی از مسأله اینترنت، ظرفیت‌های اینترنت، مسائل و مصایب فیلترینگ پیدا کنیم و این فهم مشترک را بالا ببریم. رفع فیلترینگ در جامعه ما سطوح مختلفی دارد. یک سطح آن، حاکمیت است که به قول دارون عجم اوغلو، برنده جایزه امسال نوبل در اقتصاد، توانمند کردن حکومت، نخبگان و گروه‌های مرجع یک سطح مهم از توسعه است و یک سطح دیگر توسعه، جامعه مدنی است که باید اینها باهم به توافق برسند تا جامعه به سمت توسعه حرکت کند.

مکتوب حاضر متن ویرایش و تلخیص شده «ایران» از سخنرانی دکتر خانیکی است که به مناسبت روز جهانی اینترنت در نشست «کارزارهای مطالبه رفع فیلترینگ» در محل «کافه‌رویداد کارزار» ارائه شده است.

آگهی تمدید
مناقصه عمومی
بارزیابی فنی بازرگانی تأمین کنندگان
شماره ۱۴۰۳/۳۵۰۰- م/۱۷۰
شرکت ایران خودرو خراسان در نظر دارد تعداد ۶۰۰ دست انواع چراغ ال‌ای دی و مهتابی اس ام دی مورد نیاز خود را از طریق مناقصه عمومی از تأمین‌کنندگان واجد شرایط خریداری نماید.
سپرده شرکت در مناقصه ۶۰۰,۰۰۰,۰۰۰ ریال می‌باشد.
متقاضیان می‌توانند جهت دریافت، تکمیل و تحویل اسناد مناقصه تا تاریخ ۱۴۰۳/۰۹/۰۳ به‌شرح ذیل اقدام نمایند:
۱- نحوه دریافت اسناد مناقصه: به‌صورت حضوری از واحد بازرگانی ایران خودرو خراسان در روزهای کاری از ساعت ۸ الی ۱۵ و یا از طریق سایت اینترنتی www.ikkco.ir و یا تماس با شماره‌های تلفن (۳۳۵۶۳۰۵۰-۰۵۱) و (۹-۳۳۵۶۳۵۰۱-۰۵۱ داخلی (۴۰۲۱))
۲- محل دریافت و تحویل اسناد مناقصه: شرکت ایران‌خودرو خراسان، کیلومتر ۵۵ جاده مشهد-نیشابور دبیرخانه کمیسیون معاملات در روزهای کاری از ساعت ۸ الی ۱۵
لازم به توضیح است تاریخ بازگشایی پاکات الف و ب در روز چهارشنبه مورخ ۱۴۰۳/۰۹/۰۷ ساعت ۰۹:۰۰ صبح می‌باشد.
(شرکت ایران خودرو خراسان در رد یک یا کلیه پیشنهادات واصله مختار است)
(هزینه درج آگهی روزنامه بر عهده شرکت ایران خودرو خراسان است)
ارتباطات و امور بین الملل

آگهی تغییرات شرکت سهامی خاص خدمات مالی حسابداری دی ایرانیان
به شناسه ملی ۱۰۳۲۰۵۳۹۱۷۵ و به‌شماره ثبت ۴۰۲۰۳۳
به استناد صورتجلسه مجمع عمومی فوق‌العاده مورخ ۱۴۰۳/۰۷/۰۴ تصمیمات ذیل اتخاذ شد تمامی سهام بی‌نام شرکت به سهام با نام تبدیل و ماده ۵ اساسنامه به‌شرح ذیل اصلاح گردید- سرمایه شرکت مبلغ ۱۰۰ میلیارد ریال منقسم بر ۱۰۰ میلیون سهم عادی یک‌هزار ریالی با نام است که تمام آن پرداخت شده است.
سازمان ثبت اسناد و املاک کشور- اداره ثبت شرکت‌ها و مؤسسات غیرتجاری تهران

نوبت اول
آگهی مزایده
مجموعه هتل‌های فرودگاهی رکسان ورمیس
(شرکت توسعه گردشگری آریازیگورات سهامی خاص)
در نظر دارد ۲ باب مجموعه ورزشی مجزا برای خانم‌ها و آقایان هر کدام شامل استخر چکوزی، سونا(خشک و بخار)، سالن بدنسازی، سالنهای ماساژ و آرایشگاه را به‌صورت یکجا به اشخاص حقیقی یا حقوقی به‌صورت اجاره واگذار نماید، لذا متقاضیان می‌توانند در ساعات اداری تا مورخ ۱۴۰۳/۰۸/۲۷ با حضور در مجموعه هتلهای فرودگاهی بازدید و فرم مربوطه را دریافت و ظرف مدت ۲ روز قیمت پیشنهادی خود را ارائه نمایند.
آدرس: کیلومتر ۳۰ اتوبان تهران- قم، روبه‌روی ترمینال مسافری شماره ۱، فرودگاه امام خمینی(ره)، مجموع هتل‌های فرودگاهی رکسان ورمیس
تلفن تماس در ساعات اداری:
۵۵۶۷۷۹۰۰-۰۲۱ داخلی ۳۳۳۰ (جناب آقای مهندس صادقی)
هزینه آگهی به‌عهده برنده مزایده می‌باشد.
هیأت‌مدیره هتل‌های فرودگاهی
(شرکت توسعه گردشگری آریا زیگورات سهامی خاص)

آگهی مناقصه عمومی
نوبت اول
با اخذ سپرده
درخواست شماره: RHP-0026205008-T29
موضوع آگهی:
ساخت
EXPANTION JOINT
برای کسب اطلاعات بیشتر به سایت این شرکت WWW.BAORCO.IR مراجعه نمایید.
روابط عمومی و امور بین‌الملل

آگهی مناقصه عمومی
نوبت اول
با اخذ سپرده
درخواست شماره: RHP-7302505689-T29
موضوع آگهی:
ساخت MESH ظروف
منطقه «ج»
برای کسب اطلاعات بیشتر به سایت این شرکت WWW.BAORCO.IR مراجعه نمایید.
روابط عمومی و امور بین‌الملل

آگهی مناقصه عمومی
نوبت اول
با اخذ سپرده
درخواست شماره: RHD-0309047-T20
موضوع آگهی:
خرید
باطری نیکل کادمیوم
برای کسب اطلاعات بیشتر به سایت این شرکت WWW.BAORCO.IR مراجعه نمایید.
روابط عمومی و امور بین‌الملل

آگهی مناقصه عمومی
نوبت اول
با اخذ سپرده
درخواست شماره: RHP-0022105017-T29
موضوع آگهی:
ساخت
قطعات یدکی مبدل
برای کسب اطلاعات بیشتر به سایت این شرکت WWW.BAORCO.IR مراجعه نمایید.
روابط عمومی و امور بین‌الملل

آگهی مزایده
نوبت دوم
۱- مزایده‌گزار: شرکت مادر تخصصی بازرگانی دولتی ایران به‌نشانی تهران میدان جهاد شماره ۱۲ به‌شماره ثبت: ۲۵۵۲۰ و شناسه: ۱۰۱۰۰۷۰۹۸۲۶
۲- موضوع مزایده: فروش حدود ۱۵۰۰ تن لرد روغن خام در مخازن ملکی شرکت در بندرعباس جهت مصارف بهداشتی و آرایشی
۳- زمان، مهلت و نشانی دریافت اسناد: متقاضیان می‌توانند اسناد مزایده را از تاریخ بارگذاری و همچنین انتشار آگهی به مدت ۷ روز تا مورخ ۱۴۰۳/۸/۲۸ از طریق درگاه سامانه تدارکات الکترونیکی دولت به نشانی www.setadiran.ir دریافت نمایند.
۴- هزینه تهیه اسناد: واریز مبلغ ۵۰۰/۰۰۰ ریال به‌حساب بانک مرکزی به شماره شبا IR۷۵۰۱۰۰۰۰۴۰۰۱۰۵۸۲۰۴۰۰۵۹۱۱ و شناسه ۳۹۷۰۵۸۲۸۲۳۹۴۲۱۰۰۵۵۹۱۰۰۰۰۰۰۰۰۰ قابل واریز در کلیه شعب بانک‌ها به‌صورت پایا.
۵- مدت اعتبار پیشنهادها: سه ماه از تاریخ تحویل پاکات می‌باشد.
۶- مبلغ و نوع تضمین شرکت در مزایده: واریز وجه نقد به مبلغ ۹,۳۷۵,۰۰۰,۰۰۰ ریال به‌عنوان سپرده شرکت در مزایده به‌حساب شماره IR ۳۹۰۱۰۰۰۰ ۴۰۰۱۰۵۸۲۰۶۳۷۳۷۴۷ خزانه نزد بانک مرکزی جمهوری اسلامی ایران به‌نام شرکت مادر تخصصی بازرگانی دولتی ایران و یا ضمانت‌نامه بانکی بلاقید و شرط ۳ ماهه با تمدید اعتبار ۳ ماه دیگر.
۷- زمان و محل گشایش پیشنهادها: ساعت ۹ روز یکشنبه مورخ ۱۴۰۳/۹/۱۱ در محل شرکت به نشانی: تهران - خیابان فاطمی - نبش حجاب - شماره ۲۲۵- شرکت مادر تخصصی بازرگانی دولتی ایران (ساختمان شماره ۲)- طبقه دوم سالن جلسات خواهد بود.
۸- نحوه تکمیل و تنظیم پاکات مزایده: مزایده‌گران می‌بایست بر طبق شرایط و دستورالعمل شرکت در مزایده نسبت به تکمیل و تنظیم و ارسال پاکات اقدام نمایند.
۹- زمان و نحوه ارسال پاکات مزایده: مزایده‌گران می‌بایست اسناد مزایده شامل پاکات الف، ب و ج را تا پایان وقت اداری روز شنبه مورخ ۱۴۰۳/۹/۱۰ در سامانه تدارکات الکترونیکی دولت به آدرس www.setadiran.ir بارگذاری نمایند و در عین حال فیزیک پاکت الف را تا تاریخ فوق به نشانی تهران- میدان جهاد- شماره ۱۲- شرکت مادر تخصصی بازرگانی دولتی ایران - طبقه هفتم - دبیرخانه محرمانه حراست تحویل و رسید دریافت نمایند.
۱۰- مزایده‌گران در صورت عدم عضویت قبلی در سامانه تدارکات الکترونیکی دولت (ستاد) می‌بایست مراحل ثبت‌نام در سایت www.setadiran.ir را انجام و گواهی امضای الکترونیکی دریافت نمایند.
۱۱- متقاضیان شرکت در مزایده درصورت نیاز به‌اطلاعات بیشتر می‌توانند با شماره تلفن ۸۴۳۹۹۷۴۲ تماس حاصل نمایند. ضمناً اطلاعات تماس سامانه ستاد جهت انجام مراحل عضویت در سامانه به‌شرح زیر می‌باشد.
مرکز تماس: ۴۱۹۳۴-۰۲۱ - دفتر ثبت‌نام: ۸۸۹۶۹۷۳۷ و ۸۵۱۹۳۷۶۸ - اطلاعات تماس دفاتر ثبت‌نام سایر استان‌ها، در سایت سامانه بخش «ثبت‌نام/ پروفایل تأمین‌کننده / مزایده گر» موجود است.
شرکت مادر تخصصی بازرگانی دولتی ایران

نوبت اول
آگهی مزایده عمومی
شماره مزایده ۴۰-۳۰-۱-۲-۲۰۳-۱۴۰۳
نام دستگاه مزایده گزار: شرکت سهامی خاص سنگ آهن مرکزی ایران- بافق
- موضوع مزایده: فروش مقدار ۱۰۰ هزار تن محصول گندله آهن با عیار Fe=۶۵/۵±۵% به‌صورت تحویل در معدن سنگ آهن مرکزی ایران- بافق جهت مصرف داخلی به شرح ذیل:
- مبلغ و نوع سپرده شرکت در مزایده: مبلغ ۸۰،۰۰۰،۰۰۰،۰۰۰ (هشتاد میلیارد ریال) به‌صورت چک بانکی
- زمان فروش اسناد: از تاریخ ۱۴۰۳/۰۸/۲۲ لغایت ۱۴۰۳/۰۹/۰۱
- زمان تحویل اسناد مزایده: تا پایان وقت اداری (ساعت ۱۴) روز دوشنبه مورخ ۱۴۰۳/۰۹/۱۲
- محل تحویل اسناد مزایده: یزد، میدان امام حسین، ابتدای بلوار شهید بهشتی، دفتر شرکت سنگ آهن مرکزی، دبیرخانه کمیسیون معاملات شماره تماس ۳۶۲۸۵۶۳۰-۰۳۵ داخلی ۶
- زمان بازگشایی اسناد: روز سه‌شنبه مورخ ۱۴۰۳/۰۹/۱۲
- نحوه خرید اسناد: واریز مبلغ ۴۰۰،۰۰۰ ریال به حساب شماره ۰۱۱۰۳۹۱۸۹۲۰۰۰ بانک ملی شعبه آهنشهر کد ۳۵۶۵ و ارسال فیش واریزی به‌همراه درخواست کتبی خرید اسناد به ایمیل: sale@icioc.ir
- حضور شرکت‌کنندگان در زمان بازگشایی پاکات بلامانع است.
جهت کسب اطلاعات بیشتر با شماره تلفن ذیل تماس حاصل فرمایید. تلفن: ۳۱۴۵۴۴۴۹-۰۳۵
پست الکترونیکی: sale@icioc.ir
شرکت سهامی خاص سنگ آهن مرکزی ایران- بافق

خطر محرومیت در کمین ۷ ملی‌پوش

آژیر خطر بیخ گوش قلعه‌نویی

گزارش یک

محمد محمدی سدهی
خبرنگار

تیم ملی فوتبال کشورمان برای برگزاری دیدار با کره شمالی در مسیر جام جهانی ۲۰۲۶ به لائوس اعزام شد و پس از برگزاری بازی با کره شمالی عازم قرقیزستان خواهد شد. ملی‌پوشان کشورمان در حالی به مصاف کره شمالی می‌روند که ۷ بازیکن تیم ملی در چهار دیدار گذشته کارت زرد دریافت کردند و در صورت دریافت کارت زرد دیگر در مقابل کره شمالی دیدار بعدی با قرقیزستان را از دست خواهند داد. مهدی طارمی، محمدحسین کنعانی‌زادگان، میلاد محمدی، علیرضا جهانبخش، سردار آزمون، مهدی قایدی و محمد محبی ۷ بازیکنی هستند که در مرحله مقدماتی جام جهانی اخطار گرفته‌اند. این در حالی است که فوتبال فیزیکی اصلی‌ترین سبک فوتبال تیم ملی کره شمالی محسوب می‌شود و این موضوع باعث می‌شود تا این ۷ بازیکن تیم ملی در خطر دریافت کارت زرد در بازی با کره شمالی قرار بگیرند و در صورت دریافت کارت دوم در بازی با قرقیزستان محروم باشند.

طارمی و آزمون دو بازیکن خط حمله تیم ملی محسوب می‌شوند که در بازی‌های گذشته کارت زرد دریافت کردند، این در حالی است که یکی از نقاط قوت تیم ملی خط حمله محسوب می‌شود و دریافت کارت زرد دوم و محرومیت احتمالی‌شان در بازی یا بازی‌های پیش رو یکی از چالش‌های اصلی تیم ملی خواهد بود. علاوه بر این، ۲ بازیکن خط دفاعی تیم ملی یعنی کنعانی زادگان و محمدی که از جمله بازیکنان اصلی تیم ملی محسوب می‌شوند در خطر محرومیت قرار دارند. جهانبخش، قایدی و محبی هم جزو بازیکنان تأثیرگذار در بازی‌های گذشته محسوب می‌شوند که فقدان آنها در زمین می‌تواند برای تیم ملی خطرناک باشد. این در حالی است که تیم ملی تا به اینجا سه برد و یک مساوی در این مسابقات کسب کرده است که با حداقل ۲ مساوی هم در مسیر صعود قرار خواهد گرفت. یوزهای ایرانی با ۳ برد و ۳ مساوی هم ۱۲ امتیازی می‌شوند و در ۴ بازی باقیمانده خود برای صعود به یک برد و ۳ مساوی نیاز دارند که در این صورت به صورت قطعی جواز حضور در جام جهانی را کسب خواهند کرد.

۱۲۶۰ دقیقه نمایش مشترک و فقط یک گل

رمضانی - بلانکو من کمتر گل می‌زنم یا تو؟

نگاه فنی

حمیدرضا عرب
روزنامه‌نگار

تصمیم‌گیران باشگاه استقلال راهی جز تقویت خط حمله این تیم در نقل و انتقالات نیم‌فصل ندارند. حال اینکه اگر در روزهای قبل از نقل و انتقالات نیم‌فصل اقدام به جذب یک بازیکن آزاد شود، آرمانی است اما با توجه به اینکه معمولاً بازیکنان آزاد آنچنان شاخصی در لیگ‌های خارجی یافت نمی‌شوند، دستیابی به چنین هدفی بسیار سخت و دشوار خواهد بود اما باشگاه استقلال می‌تواند امیدوار به تحرکی جدی در نقل وانتقالات نیم‌فصل باشد تا شاید خط حمله خود را که تبدیل به یک سوهان روح برای سرمربیان این باشگاه شده، تقویت کنند.

اینکه کارشناسان و اهل فن در مطالبات خود دائم به عملکرد ضعیف خط حمله استقلال اشاره می‌کنند، از سر تنگ نظری یا تخریب استقلال نیست. این سلسله انتقادها برخاسته از عملکرد ضعیف و اسفباری است که دو مهاجم تخصصی استقلال از ابتدای لیگ برتر تا کنون رقم زده‌اند.

پر واضح است که مهرداد محمدی را ابتدا به دلیل محرومیت از همراهی استقلال و بعد مصدومیت نمی‌توان در این قاب گنجاند و منتقد نمایش او در ترکیب استقلال شد، اما آرمان رمضانی و گوستاوو بلانکو به تناوب فرصت‌های متعددی برای بازی در ترکیب استقلال یافته‌اند که هیچ استفاده‌ای از آن نبرده‌اند.

این دو بازیکن در ۱۴ بازی استقلال در لیگ برتر و لیگ نخبگان که محاسبه دقایقش به ۱۲۶۰دقیقه می‌رسد، فقط یک گل به ثمر رسانده‌اند که آن هم مربوط می‌شود به گلی که رمضانی در اولین بازی لیگ برتر در فصل بیست و چهارم مقابل شمس‌آذر قزوین به ثمر رساند. رمضانی که لیگ را امیدبخش آغاز کرده بود در ادامه راه دچار افتی محسوس شد و مربیان استقلال هرچه قدر به او میدان دادند دیگر تعداد گل‌های زده او از عدد یک تجاوز نکرد.

نمایش رمضانی در همین بازی اخیر استقلال مقابل مس رفسنجان گویای ضعف‌های مشهود تکنیکی است که در وجود این بازیکن رخنه کرده است. به واقع این بازیکن از داشتن خصوصیات اولیه یک مهاجم بی‌بهره است. جایگیری‌های نامناسب. کندی عجیب در حرکات. چالاکی در هنگام به ثمر رساندن ضربات سر و برخی دیگر از فاکتورهایی که باید در وجود یک بازیکن باشد، در رمضانی نیست و این بازیکن عملاً به یک مهره بیکار در ترکیب استقلال تبدیل شده است.

گوستاوو بلانکو نیز وضعیتی مشابه رمضانی دارد. او نیز از همه این خصوصیات بی‌بهره است و فقط اسم یک آرژانتینی را یدک می‌کشد و هرگز از تکنیک ناب آرژانتینی‌ها و آن سرسختی که در وجود مهاجمان برخاسته از این کشور است، بهره‌مند نیست. آنچه از بلانکو به عنوان یک تصویر شیک و امیدوارکننده در ذهن به یادگار مانده تنها به بازی‌های آخر فصل پیش مربوط می‌شود. این بازیکن در آن بازی‌ها توانست مجموع گل‌های زده خود با لباس استقلال را به عدد شش برساند تا مربیان استقلال را برای تمدید قراردادش ترغیب کند.

بلانکو اما دراین فصل به لحاظ فنی در اوج حضیض قرار دارد و هیچ گاه نتوانسته در ترکیب تیمش مهره‌ای کارآمد و قابل اتکا باشد.

بلانکو و رمضانی که از لحاظ قد و قامت شباهت‌هایی با یکدیگر دارند، عملاً خط آتش استقلال را از دسترس خارج کرده‌اند و به عناصری ناکارآمد تبدیل شده‌اند که جابه‌جایی این دو بازیکن را با بازیکنانی کارآمد در نیم‌فصل بیش از هر زمان دیگری الزام می‌بخشد.

پرسپولیس

چاوی اولیوا:

کار کردن کنار گاریدو باعث افتخار است

چاوی اولیوا دستیار اسپانیایی گاردیو در کادرفنی پرسپولیس درباره شرح وظایف خودش گفت: «نقش من چند بعدی است. مدیریت آنالیز حریف و بازبینی ویدیوها برعهده من است اما در عین حال در تصمیم‌گیری کنار گاریدو هم حضور دارم و برای از میان برداشتن چالش‌های به وجود آمده کمک می‌کنم. به عنوان مربی ذهنی، روی انسجام و هماهنگی تیم کار می‌کنم و جلسات خصوصی با بازیکنان دارم تا به آنها برای حفظ تمرکز، انگیزه و قدرت تحت فشار کمک کنم.»

گاریدو بعد از برد گل‌گهر این مربی را در آغوش کشید و در کنفرانس هم گفت این پیروزی متعلق به چاوی است. حالا اولیوا در واکنش به این اتفاق می‌گوید: «حقیقتاً به‌خاطر این حمایت و اعتمادی که گاریدو به من نشان داده است سپاسگزارم. کار کردن کنار او باعث افتخار من است و این تمجیدها به من انگیزه بیشتری می‌دهد که با تمام توان برای موفقیت پرسپولیس تلاش کنم. ما در حال ساختن چیزی خاص در کنار هم هستیم و من افتخار می‌کنم که عضوی از آن هستم.»

خبر خوش رئیس کمیسیون بانکی برای پرسپولیس

سرمایه گذاری برای ورزشگاه اختصاصی

محمدمهدی احمدی (رئیس کنسرسیوم بانک‌های خریدار پرسپولیس) ساخت ورزشگاه اختصاصی برای پرسپولیس را جزو برنامه میان مدت مدیریتی دانسته و اعلام کرده این مهم بزودی انجام خواهد شد. احمدی در گفت وگوی تلویزیونی با شبکه خبر اعلام کرد: «ما به هواداران قول دادیم که در وهله اول از اهالی فوتبال استفاده کنیم و استمرار فعالیت مدیران و هیأت مدیره‌ای که موفق بودند را داشته باشیم. از این به بعد کادرفنی و بازیکنان به خاطر مسائل دستمزد و حقوق باید دغدغه‌ای نداشته باشند و طرفداران پرسپولیس می‌توانند اذعان کنند که کنسرسیوم بانک‌ها در این زمینه موفق بوده‌اند.»

وی ادامه داد: «در مرحله بعد ساخت ورزشگاه اختصاصی جزو برنامه‌ی میان مدت‌مان است و حتی مدیران بانک‌ها در این زمینه جلسه داشته‌اند که ان‌شاءالله بتوانیم زیرساخت لازم برای سرمایه‌گذاری در جهت داشتن یک ورزشگاه در شأن طرفداران باشگاه را داشته باشیم.»

نوبت اول
آگهی ارزیابی کیفی
مناقصه عمومی دو مرحله‌ای
شماره ۱/۱۴۰۲/۰۳۴ ف/ت۱
شرکت ملی نفت ایران
شرکت نفت فلات قاره ایران
ارائه خدمات دو دستگاه لوله مغزی سیار و خدمات جنبی در خلیج‌فارس به‌صورت Call Out
شرکت نفت فلات قاره ایران در نظر دارد فراخوان ارزیابی کیفی مناقصه فوق‌الذکر را از طریق سامانه تدارکات الکترونیکی دولت برگزار نماید. کلیه مراحل برگزاری فراخوان ارزیابی کیفی صرفاً از طریق درگاه سامانه تدارکات الکترونیکی دولت (ستاد) به آدرس www.setadiran.ir و شماره فراخوان ۲۰۰۳۰۹۳۶۳۰۰۰۲۵۰ انجام خواهد شد. لازم است پیشنهاد دهندگان درصورت عدم عضویت قبلی، مراحل ثبت‌نام در سایت مذکور و دریافت گواهی امضای الکترونیکی را جهت شرکت در فراخوان محقق سازند.
اطلاعات تماس دستگاه مناقصه‌گزار: تلفن: ۲۳۹۴۲۵۷۳-۰۲۱
اطلاعات تماس سامانه ستاد جهت انجام مراحل عضویت:
مرکز تماس: ۱۴۵۶-۰۲۱ دفتر ثبت‌نام: ۸۸۹۶۹۷۳۷ و ۸۵۱۹۳۷۶۸
روابط عمومی شرکت نفت فلات قاره ایران ۱۸۲۴۶۲۵

آگهی فراخوان
جمهوری اسلامی ایران
وزارت راه و شهرسازی
معاونت حمل‌ونقل وزارت راه‌وشهرسازی در نظر دارد از ظرفیت شرکت‌های مهندسین مشاور ذی صلاح به‌منظور انجام مطالعه فنی در موضوع ذیل استفاده نماید. لذا از متقاضیان دعوت به‌عمل می‌آید با مراجعه به سامانه تدارکات الکترونیکی دولت (https://setadiran.ir)، نسبت به دریافت اسناد ارزیابی کیفی (RFQ) اقدام نمایند.
تدوین آیین‌نامه نحوه صدور مجوز فعالیت شرکت‌های ارائه‌دهنده خدمات آماد و پشتیبانی (لجستیک) غیر نظامی (براساس استانداردهای بین‌المللی و مقررات و قوانین کشور)
(لازم به ذکر است مهلت دریافت اسناد یک هفته از تاریخ انتشار آخرین آگهی می‌باشد)
۱۸۲۴۶۸۷-۲۸۸۸
معاونت حمل و نقل وزارت راه و شهرسازی

آگهی مناقصه عمومی
شماره (۱۴۰۳/۷۵-م)
نوبت دوم
همه با هم جهاد کشاورزی
وزارت جهاد کشاورزی
شرکت پشتیبانی امور دام کشور
S.L.A.L. Co.
۱- مناقصه‌گزار: شرکت سهامی پشتیبانی امور دام کشور به شناسه ملی ۱۴۰۰۲۷۷۱۷۳۶ و شماره اقتصادی ۴۱۱۱۱۳۶۷۳۷۷۱ به نشانی: تهران-میدان ونک-خیابان برزیل شرقی-پلاک ۳۳- طبقه همکف- کمیسیون معاملات
۲-موضوع فرآیند ارجاع کار: مناقصه تخلیه و بارگیری، حفظ، حراست و نگهداری هشتصد هزار تن ذرت و جو وارداتی در بندر امام خمینی (ره) استان خوزستان از طریق سامانه تدارکات الکترونیکی دولت (ستاد) به‌شماره مناقصه ۲۰۰۳۰۰۱۰۱۴۰۰۰۳۱۰
۳- نوع تضمین شرکت در فرآیند ارجاع کار: اصل فیش واریزی وجه نقد به شماره حساب شبا IR ۹۰۰۱۰۰۰۰۴۰۰۱۰۳۹۸۰۶۳۷۰۵۶۴ باکد شناسه شماره ۹۳۱۲۰۳۹۰۰۱۰۰۰۰۰۰۰۰۰۰۰۰۰۰۰۰۰۱۱ خزانه بانک مرکزی قابل واریز در کلیه شعب بانک ملی ایران و سایر بانک‌های مجاز یا ضمانت‌نامه بانکی به‌نام مناقصه‌گزار (به‌جز بانک های سرمایه و ایران زمین) و یا اوراق مشارکت بی‌نام تضمین شده بانک ها و دولت با قابلیت بازخرید قبل از سررسید (موضوع قانون نحوه انتشار اوراق مشارکت) را در پاکت الف لاک و مهر شده تا ساعت ۱۶ روز شنبه مورخ ۱۴۰۳/۰۹/۰۳ جداگانه به مناقصه‌گزار تسلیم و رسید دریافت نمایند.
۴- مبلغ تضمین شرکت در فرآیند ارجاع کار: ۲۳/۸۰۰/۰۰۰/۰۰۰ ریال (بیست و سه میلیارد و هشتصد میلیون ریال) به‌نام شرکت پشتیبانی امور دام کشور با حداقل ۳ ماه اعتبار از تاریخ انتشار آگهی نوبت اول
۵- زمان دریافت اسناد، ارائه پیشنهاد و گشایش پیشنهادهای مالی:
۱-۵- مهلت دریافت اسناد از سامانه ستاد: تا ساعت ۱۹ روز چهارشنبه مورخ ۱۴۰۳/۰۸/۲۳
۲-۵- مهلت ارائه پیشنهاد در سامانه ستاد: تا ساعت ۱۹ روز شنبه مورخ ۱۴۰۳/۰۹/۰۳
۳-۵- مهلت تحویل پاکت الف محتوی اصل تضمین: تا ساعت ۱۶ روز شنبه مورخ ۱۴۰۳/۰۹/۰۳
۴-۵- زمان گشایش پیشنهادها واقع در نشانی مناقصه‌گزار: ساعت ۱۰ صبح روز یک‌شنبه مورخ ۱۴۰۳/۰۹/۰۴
۶-کلیه مراحل برگزاری مناقصه از طریق درگاه سامانه تدارکات الکترونیکی دولت به آدرس www.setadiran.ir انجام خواهد شد و لازم است مناقصه‌گران در صورت عدم عضویت قبلی، مراحل ثبت‌نام در سایت مذکور و دریافت گواهی امضای الکترونیکی را جهت شرکت در مناقصه محقق سازند. تاریخ انتشار مناقصه در سامانه روز دوشنبه مورخ ۱۴۰۳/۰۸/۲۱ می‌باشد.
۷- سایر اطلاعات و جزئیات مربوطه در اسناد مناقصه مندرج می‌باشد.
(تاریخ انتشار نوبت اول مناقصه روز دوشنبه مورخ ۱۴۰۳/۰۸/۲۱ می‌باشد.)
(تاریخ انتشار نوبت دوم مناقصه روز سه‌شنبه مورخ ۱۴۰۳/۰۸/۲۲ می باشد.)
روابط عمومی

نوبت اول
آگهی مناقصه عمومی یک مرحله‌ای
شماره ک ۳۵/ ۲۳/ ۱۴۰۳
شرکت ملی گاز ایران
شرکت گاز استان ایلام
دستگاه مناقصه‌گزار: شرکت گاز استان ایلام
موضوع مناقصه: خدمات بازرسی فنی از کالا و تأسیسات، نشت‌یابی و ضخامت‌سنجی شرکت گاز استان ایلام
مبلغ کل برآورد: ۲۷،۸۱۷،۵۲۰،۰۰۰ ریال
مبلغ تضمین: ۱،۳۹۰،۸۷۶،۰۰۰ ریال
لازم به توضیح است که مبنای برآورد بر اساس سه ماهه سوم سال ۱۴۰۳ می‌باشد.
نوع تضمین: ضمانت‌نامه بانکی شرکت در مناقصه یا فیش واریزی به‌شماره شبا IR۸۹۰۱۰۰۰۰۴۰۱۰۲۹۹۵۳۹۸۲۶۹۷ نزد بانک مرکزی به‌نام رد وجوه سپرده بودجه شرکت‌های دولتی و یا سایر ضمانت‌نامه‌های معتبر و یا ترکیبی از آنها که در جدول شماره ۴ آیین‌نامه تضمین معاملات دولتی شماره ۲۳۴۰۲/ت۵۰۶۵۹هـ مورخه ۹۴/۹/۲۲ قید گردیده اند.
مدت زمان اجرای پروژه: یکسال تقویمی
محل تأمین اعتبار: از محل بودجه خدمات دریافتی و به این پیمان پیش‌پرداخت تعلق نمی‌گیرد.
آخرین مهلت فروش اسناد: ۱۴۰۳/۰۸/۲۹ تاپایان وقت اداری
آخرین مهلت ارائه پیشنهادات قیمت و ارسال اسناد ارزیابی کیفی: ۱۴۰۳/۰۹/۱۳ تا ساعت ۸:۴۵ دقیقه صبح
زمان گشایش پاکات مناقصه و ارزیابی کیفی و پیشنهاد قیمت: ۱۴۰۳/۰۹/۱۳ ساعت ۹ صبح
محل گشایش پاکات: سالن کنفرانس شرکت گاز استان ایلام
شرایط متقاضیان:
۱- داشتن شخصیت حقوقی.
۲- داشتن پروانه فعالیت شرکت‌های مشاور بازرسی فنی (شخص ثالث) و ارائه کپی برابر اصل پروانه فعالیت و نیز آگهی آخرین تغییرات شرکت.
۳- برنده مناقصه می‌بایست صرفاً از شرکت‌های ارزیابی صلاحیت شده به‌همراه بازرسان مندرج در تارنمای معاونت بازرسی فنی و مدیریت خوردگی مدیریت دارایی‌های فیزیکی شرکت ملی گاز ایران باشد.
۴- ارائه گواهی‌نامه صلاحیت ایمنی امور پیمانکاران از وزارت تعاون، کار و رفاه اجتماعی بر اساس مواد ۸۵ و ۹۱ قانون کار جمهوری اسلامی ایران مصوب ۸۹/۳/۵ وزیر کار و امور اجتماعی.
۵- داشتن تجربه کافی معتبر و مفید مرتبط با موضوع مناقصه.
۶- داشتن توان فنی و مالی در رابطه با موضوع مناقصه.
۷- عقد قرارداد با برنده مناقصه منوط به داشتن و ارائه صورت‌های مالی حسابرسی شده شرکت مربوطه می‌باشد.
۸- قیمت‌ها متناسب با کالای ساخت داخل با لحاظ کیفیت ارائه گردد و همچنین پیمانکار ملزم به رعایت قانون حداکثر استفاده از توان تولیدی و خدماتی کشور و حمایت از کالای ایرانی به استناد نامه شماره ۳۰۲۰۶ مورخ ۱۳۹۸/۰۳/۱۵ می‌باشد.
۹- برنده مناقصه ملزم به رعایت قانون پایانه‌های فروشگاهی و ثبت صورتحساب الکترونیکی در پایانه فروشگاهی و ثبت الکترونیکی صورت وضعیت‌ها و فاکتورهای خرید در سامانه مزبور می‌باشد.
۱۰- فروش اسناد به واجدین شرایط، تکمیل و شرکت در فرآیند مناقصه از طریق سامانه ستاد دولت به آدرس setadiran.ir سامانه ستاد صورت می‌پذیرد.
محل گشایش پاکات: سالن کنفرانس شرکت گاز استان ایلام.
۱۱- هزینه و ارائه رسید تأیید شده کارمزد سامانه تدارکات الکترونیکی دولت (ستاد) قبل از عقد قرارداد به‌عهده برنده مناقصه می‌باشد.
محل تحویل ضمانت‌نامه: دبیر خانه شرکت گاز استان ایلام
هزینه دو نوبت آگهی به‌عهده برنده مناقصه می‌باشد.
هزینه و ارائه رسید تأیید شده کارمزد سامانه تدارکات الکترونیکی دولت (ستاد) قبل از عقد قرارداد به‌عهده برنده مناقصه می‌باشد.
هزینه چاپ و تکثیر کتابچه‌های پیمان به مبلغ ۴،۰۰۰،۰۰۰ ریال به‌عهده برنده مناقصه می‌باشد و می‌بایست به‌حساب شماره ۴۰۰۱۰۲۹۹۰۴۰۵۰۵۳۱ و با شماره شبا IR ۳۹۰۱۰۰۰۰۴۰۰۱۰۲۹۹۰۴۰۵۰۵۳۱ بانک مرکزی به‌نام شرکت گاز استان ایلام و با شناسه واریز ۳۶۱۰۲۹۹۶۷۲۹۲۷۹۰۸۱۸۷۷۳۰۰۰۰۰۳۵۰۰
آدرس: ایلام - چهارراه پیام نور - بلوار تعمیرکاری نبش خیابان استاد شهریار
شرکت گاز استان ایلام سایت www.Shana.ir و http://iets.mporg.ir و www.ilam-nigc.ir شماره تلفن ۵۹۲۴۴۲۷۱-۰۸۴
- کد فراخوان جهت آگهی مذکور ۶۱۱/ ۱۸۲/ ۵۳ می‌باشد.
روابط عمومی شرکت گاز ایلام
۱۸۲۳۲۵۸

مصاحبه و خبر

دنیامالی: قانون در انتخابات فدراسیون‌ها باید رعایت شود

وزیر ورزش و جوانان اعلام کرد باید در انتخابات فدراسیون‌ها قانون به صورت کامل رعایت شده و تأیید صلاحیت کاندیداها باید طبق جدول زمان‌بندی قانونی اعلام شود. احمد دنیامالی در نشست مسئولان حراست فدراسیون‌ها گفت: «باید الزام عمل به قانون را سرلوحه کار خود قرار بدهیم تا خیلی از مشکلات حل شود و در همین راستا اول باید از خودمان شروع کنیم. من به عنوان وزیر باید قانون را رعایت کنم تا اطرافیانم هم به این مهم پایبند باشند و با توجه به شعار دولت، وفاق، عدالت و عدم تبعیض که سرلوحه کار دولت چهاردهم است، مهم‌ترین کار ما این است قانون را به صورت کامل اجرا کنیم و اگر همه قانون را سرلوحه کار خود قرار دهند، در نهایت کار با بازدهی بالایی به نتیجه می‌رسد.» دنیامالی همچنین به موضوع انتخابات فدراسیون‌ها اشاره کرد و خواهان رعایت قانون در این موضوع شد: «باید در انتخابات قانون به صورت کامل رعایت شود و تأیید صلاحیت کاندیدا باید طبق جدول زمان‌بندی قانونی اعلام شود. باید تمام مراحل برگزاری مجمع براساس این جدول انجام شود تا انتخابات در زمان مشخص و اعلام شده برگزار شود.» وزیر ورزش حوزه ورزش بانوان را مهم ارزیابی کرد و گفت: «اعتقاد دارم با هزینه کمتر در ورزش بانوان می‌توان نتایج خوبی در مقایسه با رشته‌های آقایان کسب کرد. ضمن اینکه برخی می‌خواهند به دروغ چهره دیگری از ایران به دنیا نشان دهند و به همین خاطر در عمل نشان می‌دهیم ورزش بانوان و قهرمانان دختر در کشور عزیزمان ایران برای ما مهم و دارای شأن و شخصیت والایی هستند.»

صعود پاکدامن به رده نهم شمشیربازی دنیا

علی پاکدامن، کاپیتان تیم ملی شمشیربازی به رده نهم رنکینگ جهانی صعود کرد. فدراسیون جهانی پس از پایان جام جهانی شمشیربازی سابر الجزایر، رنکینگ جدید انفرادی و تیمی را اعلام کرد که علی پاکدامن هم پیش از این در رده یازدهم رنکینگ انفرادی قرار داشت، به رده نهم صعود کرد. تیم ملی شمشیربازی سابر ایران هم به رده چهارم رنکینگ جهانی صعود کرد.

ناگفته‌های فرهاد قائمی از یک سفر متفاوت

بچه‌های بشاگرد شگفت‌زده‌ام کردند

مهری رنجبر / سفر به بشاگرد، تجربه متفاوتی برای فرهاد قائمی بود. شنیده بود همه مردم والیبال را دوست دارند، اما هیچ وقت در خواب هم نمی‌دید حتی بچه‌های روستایی محروم از امکانات هم عاشق والیبال باشند و حتی عکس او را در بک‌گراند گوشی‌شان داشته باشند اما داشتند. لحظاتی غافلگیرکننده و فراموش نشدنی، از بچه‌هایی که با دیدنش سر از پا نمی‌شناختند؛ لحظاتی که آن سه روز را سفری فراموش نشدنی برایش کرد.

تجربه سفر به بشاگرد و روستاهای اطرافش چطور بود؟

تجربه خیلی خوبی بود. فرصتی دست داد تا همراه رئیس فدراسیون در سفر به مناطق کم‌برخوردار استان هرمزگان باشیم و از نزدیک شرایط را ببینیم. ما تقریباً ۱۰ روستایی که امکانات اولیه ورزش را نداشتند با ساخت زمین خاکی، توپ و تور تجهیز کردیم و لباس‌های تیم ملی را به بچه‌ها دادیم و بعد از ساخت هر زمین خاکی والیبال برای افتتاحش با بچه‌ها بازی هم می‌کردیم. همه حتی تقوی با جان و دل در آن گرمای طاقت‌فرسا با بیل و کلنگ زمین را صاف می‌کردند و سانت‌به‌سانت خط‌کشی و بعد هم تور نصب می‌شد. هیچ‌کس تماشاچی نبود. حتی رئیس فدراسیون هم کنار نمی‌ایستاد و فقط نمی‌گفت این کار را بکنید؛ هرکسی یک گوشه کار را می‌گرفت.

ساخت هر زمین چقدر زمان می‌برد چون شما ۱۰ زمین احداث کردید در زمان کم.

راه‌اندازی هر زمین حداقل سه ساعت طول می‌کشید. ما از مسئولان محلی می‌پرسیدیم کدام قسمت برای احداث زمین راحت‌تر و استانداردتر است، آنها نشان می‌دادند و ما دست به‌کار می‌شدیم. حتی ما ساعت ۲۲:۳۰ شب به یکی از روستاها رسیدیم و با اینکه نور نبود، در تاریکی با روشنایی چراغ ماشین‌های هلال احمر زمین را روبه‌راه کردیم. فرصت نداشتیم و باید ساعت ۱:۳۰ ظهر فردا به روستای دیگری می‌رسیدیم.

با این کار فشرده خسته نشدید؟

واقعیتش ذوق و شوق بچه‌ها را که می‌دیدیم، خستگی از تنمان می‌رفت.

انگار این سفر حس و حال متفاوتی داشته، نه؟

همه در زندگی‌شان به اندازه خودشان کمک کرده‌اند اما حس و حال این نوع کمک خیلی متفاوت و غیرقابل پیش‌بینی است. خیلی جالب بود که همه، بچه‌های تیم ملی را هم می‌شناختند.

واقعا؟

بله. حتی آنها می‌دانستند ما کجا و چه بازی را برده‌ایم یا چه بازی را مقابل کدام تیم باختیم. این بچه‌ها در روستاهای در دل کوه که با کمترین امکانات زندگی می‌کنند، با اطلاعاتی که از ما داشتند، حسابی ما را سورپرایز کردند. من واقعاً از چیزهایی که دیدم و شور و شوق آنها به والیبال تعجب کردم. آنها می‌گفتند ما همیشه شما را دعا می‌کردیم.

پس تو و صابر را حسابی می‌شناختند.

تعجب من وقتی بیشتر شد که یکی از بچه‌ها گوشی‌اش را که به من نشان داد عکس زمینه گوشی‌اش، عکس ملی‌پوشان نسل ما بود. عکس من بود. عکس سال ۲۰۱۲ که ولاسکو مرا به تیم ملی دعوت کرده بود. باورم نمی‌شد.

حسابی غافلگیر شدی؟

من اصلاً فکر نمی‌کردم اینقدر به والیبال علاقه‌مند باشند و حرفه‌ای دنبال کنند، آن هم روستاهایی که با آن شرایط ما دیدیم. شاید اگر با چشم خودم نمی‌دیدم، باورش برایم سخت بود. بابت همین از فدراسیون تشکر می‌کنم که در این سفر بودم. من واقعاً افتخار می‌کنم رئیس فدراسیونی داریم که دغدغه‌اش گسترش والیبال در روستاهای محروم استان‌هاست.

به نظرت بین بچه‌های روستا استعداد والیبال هم وجود داشت؟

نکته‌ای که برایم خیلی جالب بود اینکه هرچه به آنها می‌گفتیم، بی‌کم و کاست اجرا می‌کردند، آن هم بچه‌هایی که تا به حال توپ به دستشان نخورده بود. این اگر استعداد نیست، پس چیست؟

ظاهراً نوبت بعدی این طرح در استان گلستان اجرا می‌شود. تو هم هستی؟

قرار است یک ماه دیگر برنامه بعدی در استان گلستان باشد و البته یکی از روستاهای بجنورد. فکر می‌کنم سمت روستاهای راز جرگلان از شهرهای خراسان شمالی که نزدیک استان گلستان است. البته باید با مسئولان استان‌ها و هیأت والیبال مکاتبه کنیم تا روستاها شناسایی شوند. قرار است چند نفر از دوستان ملی‌پوش که تمایل داشته باشند هم در برنامه بعدی حاضر شوند.

اصلاً چطور شد که در این سفر تو و صابر کاظمی بودید؟

من تازه از سفر به گنبد رسیده بودم که تقوی رئیس فدراسیون با من تماس گرفت و گفت چنین برنامه‌ای در هرمزگان داریم. به من گفت اگر دوست داری بیا، من هم ساعت ۱۱ صبح از گنبد حرکت کردم به سمت تهران. قضیه را به صابر هم گفتم و او هم با خوشحالی استقبال کرد و آمد. اصلاً این قضیه ربطی به رأی کمیته انضباطی و قول و قرارش ندارد.

چلسی مارسکا در مسیر پیشرفت

آرسنال نمی‌تواند قهرمان شود

گل زیبای پدرو نتو گل گابریل مارتینلی را خنثی کرد و بازی چلسی با آرسنال را به تساوی کشاند تا توپچی‌ها نتوانند فاصله با صدر جدول را کم کنند.

تیم میکل آرتتا با ۱۰ امتیاز اختلاف نسبت به لیورپول برای این بازی آماده شد و با گلی که بعد از یک ساعت زدند، می‌توانستند به هفت امتیازی صدرنشین برسند اما آرسنال بعد از دو باخت مقابل بورنموث و نیوکاسل دوباره لغزید و حالا ۹ امتیاز از لیورپول عقب است و اگرچه منچسترسیتی هم شرایط بدی را تجربه می‌کند اما جبران این فاصله برای توپچی‌ها خیلی سخت به نظر می‌رسد حتی اگر هنوز یک سوم فصل هم نگذشته باشد. چلسی انزو مارسکا هم در مسیر پیشرفت قدم بر می‌دارد هرچند از دو بازی آخرش برابر دو غول بزرگ انگلیس دو امتیاز بیشتر نگرفته است.

فصل ناامیدکننده رایس

دکلان رایس با وجود درد بسیار خودش را به بازی با چلسی رساند اما تصمیم آرتتا برای ریسک روی این بازیکن انگلیسی نتیجه خوبی نداشت و او یک بار دیگر کار خاصی نکرد. تنها یک سانتر درست داشت، تنها دو تکل موفق رفت و شش تا از ۱۱ مبارزه دفاعی‌اش در این بازی را باخت. او فقط یک دقیقه بعد از گل تساوی نتو جایش را به میکل مرینو داد. این اسپانیایی خیلی سرحال‌تر از کسی بود که جایش را گرفت و شاید بهتر بود از ابتدا در ترکیب قرار می‌گرفت چون فصل ناامیدکننده رایس ادامه دارد.

پارتی و پالمر

کول پالمر از تابستان پارسال که به چلسی آمده بازیکن خطرناک این تیم بوده و کمتر تیمی از شر او در امان مانده. در این فصل هفت گل و پنج پاس به نام او ثبت شده. آرتتا پالمر را بازیکن کلیدی چلسی می‌دانست و برای همین توماس پارتی را مأمور او کرد. پارتی هم کارش را عالی انجام داد و به پالمر اجازه نفس کشیدن نداد. او در بیشتر دقایق بازی بی‌اثر بود و ناامیدی‌اش در اواخر نیمه اول بیشتر شد وقتی دو ضربه آزاد پشت سر هم را به دیوار دفاعی کوبید.

استقبال از اودگارد

مارتین اودگارد ۱۲ بازی را به دلیل مصدومیت از دست داد و برای نخستین بار بعد از شهریور در لیگ برتر بازی کرد. این بازیکن ۲۵ ساله نروژی هم مثل پالمر روز آرامی را پشت سر گذاشت اما توپچی‌ها از بازگشت کاپیتان خوشحال هستند. او در میانه زمین نبض حرکات میهمان را در اختیار داشت و ۹۳ درصد پاس‌هایش به مقصد رسید. آرتتا امیدوار است در تعطیلات بازی‌های ملی طراوتش را دوباره به دست آورد. اودگارد آماده بازی است اما جای خالی اثرگذاری‌اش در حرکات رو به جلوی آرسنال مشهود بود.

دروازه‌بان پراشتباه

روبرت سانچس از وقتی از برایتون به چلسی آمده، دروازه‌بان مطمئنی نبوده. هفته قبل با خطا روی راسموس هویلان به منچستریونایتد پنالتی داد و مورد انتقاد قرار گرفت. هفت روز بعد با گلی که از زاویه بسته از گابریل مارتینلی خورد، دوباره زیر ذره‌بین قرار گرفت، جاگیری او در دروازه با اشکال بود چون فضای زیادی را برای شوتزنی در اختیار مارتینلی گذاشته بود. با مشت کردن یک ضربه ایستگاهی هم مورد انتقاد گری نویل قرار گرفت، این دروازه‌بان اعتماد به نفس لازم را ندارد.

جدول سودوکو

ارقام ۱ تا ۹ را طوری در خانه‌های سفید قرار دهید که هر رقم در سطرها، ستون‌ها و مربع‌های کوچك ۳ در ۳ یکبار دیده شود

۴۶۳۲

آسان

							۹	
۷		۲	۸	۶		۱		۵
		۵		۱	۹			
		۸				۵		۱
۶	۷	۱	۲		۵	۳	۴	۸
۳		۴				۷		
			۹	۵		۴		
۵		۶		۲	۱	۹		۳
	۸							

متوسط

		۲		۹		۸		
			۵				۶	
۴			۸			۱		۲
			۶		۵		۴	۹
۳				۲				۸
۹	۶		۳		۸			
۲		۴			۷			۶
	۸				۱			
		۱		۵		۴		

سخت

	۹	۲	۶					
	۳			۱		۶		۷
		۶		۲				
			۲	۴		۳		۱
	۶						۸	
۲		۳		۷	۶			
				۶		۲		
۸		۵		۳			۹	
					۹	۵	۷	

خیلی سخت

	۱			۶				
	۶	۷			۵			
		۲	۱					
۸				۲				۳
	۴		۵	۳	۷		۶	
۶				۴				۹
					۹	۱		
			۳			۲	۷	
				۸			۹	

حل جدول سودوکو شماره ۴۶۳۲

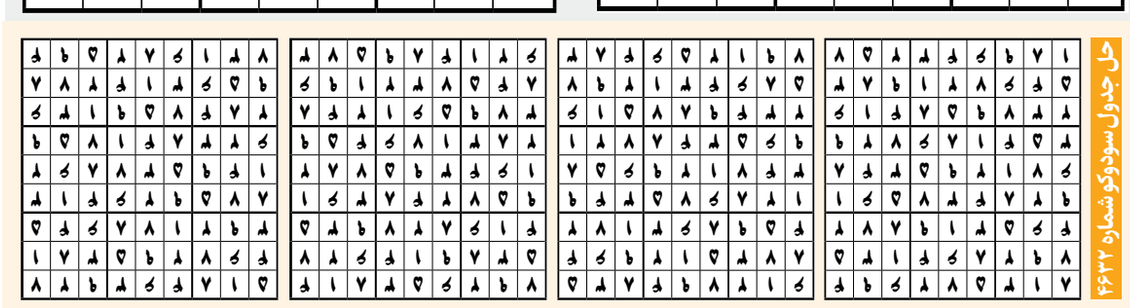

یک جدول با دو شرح

جدول روزنامه *ایران* دارای دو «شرح عادی و ویژه» است. در صورت تمایل به حل دو شرح ابتدا یکی از شرح‌ها را با مداد حل کرده و سپس با پاک کردن جواب شرح اول، به حل شرح دوم بپردازید.

۸۶۰۳

جدول عادی

افقی:

۱ - یک غذای گیاهی عالی - شهر فردوسی
۲ - دستگیر و مقید - کشور «لاهه» - به هدر دادن
۳ - بزرگ ایل - نسب، دودمان - جان‌پناه سرباز
۴ - حرف عصا! - دو یار هم‌قد! - پارسنگ ترازو- بوی بد
۵ - پولک ماهی - سبزی خوشبو - روز عرب
۶ - حفره - لج - دختر ترکی
۷ - پرنده‌ای خوش‌آواز و زردرنگ - دلیر، دلاور - دانش
۸ - کشور قذافی - ده دیدنی و تاریخی اصفهان - سوغات زمستان
۹ - شهر روشنایی - کم کردن و کاستن - آفریدن و هستی دادن
۱۰ - خودآرایی - جهان‌پهلوان ایران - فرهنگ لغت فرانسه
۱۱ - فیلم رحیم بهبودی‌فر - ارمغان - حرف تعجب
۱۲ - از اعداد ترتیبی فرد -سازی زهی - اثری از کثیفی روی پارچه یا جامه - یک‌دهم
۱۳ - بازگشتن - درخشان - پایدار و ثابت
۱۴ - جنگ‌افزار گرم - فلز قلیایی - وسط
۱۵ - با «های» آید - غذای لذیذ آذری

عمودی:

۱ - پرده نقاشی - اثر خواجه عبدالله انصاری
۲ - لیف ظرفشویی - گوش‌کن - در یک جهت
۳ - ضرباهنگ - اسلحه شمشیربازی - اتحاد و صمیمیت
۴ - دیوار محکم - نوعی زردآلو - آتش مازنی - گرداگرد لب
۵ - چامه‌سرایی - واحد پتو - طایفه غرب ایران
۶ - میوه خوب! - مادر آذری - فیلم «مارتین اسکورسیزی»
۷ - خطا - گلر تیم گل‌گهر - مستقیم
۸ - چشمه آب - نشانه فعل استمراری - نور اول صبح
۹ - دیوار - روستایی توریستی با طبیعتی زیبا در شهرستان خداآفرین - از اصطلاحات خودرو
۱۰ - فرمان خودرو در دست اوست - استراحتگاه گوسفندان - گل بتونه
۱۱ - حرف فاصله - زمام - انباشتگی
۱۲ - تپانچه - اضافه کردن در فضای مجازی - بی‌صدایی - آزرده
۱۳ - گوش به زنگ کردن - همراه «داماد» - از بستگان مادری
۱۴ - اتاق راه‌آهن - لاغر و نازک - دقت غیرعادی
۱۵ - یکی از رؤیاهای دیرینه بشر محسوب می‌شود - مصونیت در برابر بیماری‌ها

جدول ویژه

افقی:

۱ - بازیگر فیلم «۳۵۵» به کارگردانی سیمون کینبرگ - سگ پاچه‌گیر
۲ - رب‌النوع - مؤسسه اعتباری - جار زننده
۳ - تا زمانی که - نان از شب مانده - فیلم «آوا داورنای»
۴ - کلمه سؤالی - باشرم - ماهی‌فروش - سد آذری
۵ - بوی ماندگی - ناگهانی و بی‌خبر - لنگرگاه کشتی
۶ - شهر «ژاپن» - دربند و زندانی - بیابان
۷ - گیج و سرگشته - پاک کننده غلات - سِر
۸ - راه حفاری شده - کلبه چوبی - خاتون
۹ - جواب مثبت خودمانی - الهه نور یونان - پیاپی
۱۰ - سمت - حیله‌گر - مرجع مطالعاتی
۱۱ - مزدور - درجه به درجه پیش رفتن - بی‌یار
۱۲ - درنده جنگلی - ز گهواره تا گور بجوی! - رنگ مو - دوری
۱۳ - مسلک، عقیده - نوعی دیگ - پیشامد
۱۴ - کار و عمل - پدر عرب - از عناصر نمک
۱۵ - آفرین - اثر «آرتور سی. کلارک»

عمودی:

۱ - نظم، ترتیب - اثر «دینو بوتزاتی»
۲ - مصیبت‌ها - منافق - یک برگه
۳ - هدیه و تحفه فرستادن - مستعمل - در بند نبودن
۴ - نامی برای خانم‌ها - خیابانی در شمال شهر تهران - راوی - ضمیر اجتماعی
۵ - فرش کرده شده - استوار - بند دست
۶ - تیر پیکاندار - از عناصر شیمیایی - دستگاه نمایش فیلم سینمایی
۷ - سره - هنرمند صداپیشه - غلاف شمشیر
۸ - زن همنشین - حرکت کرم‌گونه - شباهت
۹ - سامانه رنگی آنالوگ - شهر «گردشگاه بابامان» - نسل سوم
۱۰ - مشعشع - قالب - بله آلمانی
۱۱ - ردپای آب! - صمغ تقویت حافظه - چسب نجاری
۱۲ - گرداگرد لب - دیروز - غله نشاسته‌دار - حیوان مسابقه
۱۳ - میل ورزشی - مدیر و مسئول - سن قانونی در ایران
۱۴ - انسان - والد - محله‌ای در تهران
۱۵ - واحد پول «برزیل» - بخشندگی

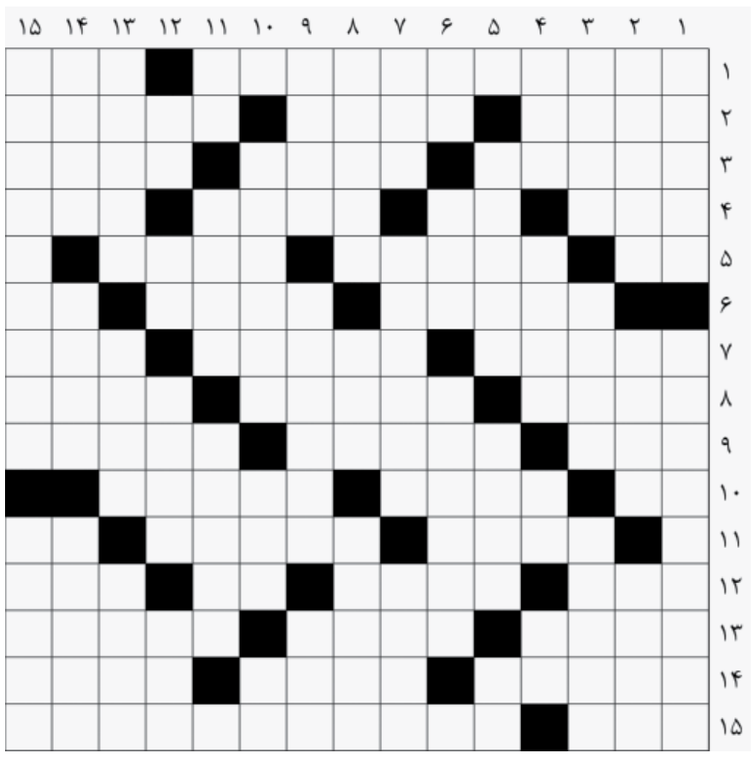

حل جدول عادی شماره ۸۶۰۲

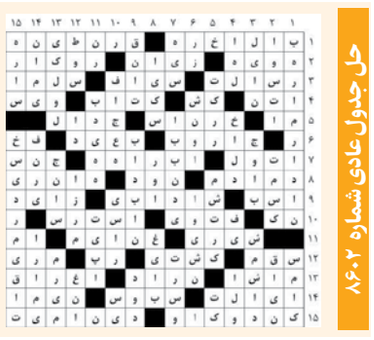

حل جدول ویژه شماره ۸۶۰۲

به بهانه درگذشت غم‌انگیز بانوی خبرنگار

وداع تلخ با مادر

گروه حوادث/ صبح دوشنبه گورستان بهشت زهرا شاهد تشییع پیکر بانوی خبرنگاری بود که خبر فوت غم‌انگیزش تیتر صفحات حوادث رسانه‌های کشور شد. منصوره قدیری جاوید خبرنگار نمونه حوزه پژوهش خبرگزاری ایرنا بود که صبح یکشنبه به طرز دلخراشی از سوی همسر وکیلش به قتل رسید. انتشار این خبر هولناک، واکنش‌های زیادی به دنبال داشت. اینکه یک بانوی خبرنگار فعال، حرفه‌ای و باسابقه پس از ۱۷ سال زندگی مشترک با یک وکیل دادگستری با ضربات چاقو و دمبل به دست شوهرش در خانه به قتل رسیده، شوک بزرگی بر جامعه رسانه‌ای بود.

متهم پرونده ساعاتی بعد از این جنایت در خانه دستگیر شد و در تازه‌ترین اعترافاتش گفته چند سالی بیکار بوده چون حوصله کار کردن نداشته است! خواهرش بخشی از مخارج او را تأمین می‌کرده که او هم دیگر تمایلی به ادامه این روند نداشته است. از سال‌ها قبل با منصوره اختلاف داشته و با وجود یک فرزند پسر ۱۵ ساله بدون ارتباط عاطفی با هم در یک خانه زندگی می‌کرده‌اند و از زندگی خسته شده بود، پس تصمیم به قتل همسر و پسرش و سپس خودکشی گرفته است اما پس از قتل همسر با وجود اینکه با خوراندن قرص‌های بی‌هوشی به فرزندش قصد داشته او را نیز به قتل برساند اما نتوانسته و با دیدن چهره معصوم فرزندش از این کار منصرف شده است. متهم گفته قصد داشته خودش را هم بکشد اما پلیس سررسیده و دستگیر شده، حالا در بازجویی‌ها مدام تأکید دارد که اعدامش کنند و کار ناتمام او را تمام کنند. این در حالی است که وی برای بررسی روانی به پزشکی قانونی معرفی شده است.

تسلیت مدیرعامل ایرنا

با انتشار خبر فوت منصوره قدیری جاوید، مدیرعامل خبرگزاری جمهوری اسلامی در پیامی این ضایعه را تسلیت گفت. حسین جابری انصاری مدیرعامل خبرگزاری جمهوری اسلامی در این پیام آورده است: یکی از تلخ‌ترین روزهای خبرگزاری جمهوری اسلامی رقم خورد و خانواده ایرنا با شنیدن خبر درگذشت مظلومانه و دردناک یکی از همکاران عزیز خود، بهت‌زده و داغدار شد. زنده‌یاد منصوره قدیری جاوید، خبرنگار و پژوهشگری تلاشگر و دلسوز از خانواده ایرنا که بیش از دو دهه با نیکنامی در بخش پژوهش این خبرگزاری، خدمت کرد و به گواهی دوستان و همکارانش، نماد نجابت، متانت، مهربانی و آرامش بود.

وکیل مدافعی که این بار جان گرفت

فریده غیرت وکیل دادگستری درباره این پرونده به «ایران» گفت: در این حادثه سؤال‌های متعددی مطرح است و تا زمانی که مشخص نشود چه عواملی باعث بروز چنین فاجعه‌ای شده، نمی‌توان آن را به درستی واکاوی کرد اما نکته‌ای که قابل بررسی است اینکه چرا شوهر این خانم خبرنگار که یک وکیل دادگستری بوده و وظیفه و شغل او حمایت از افراد و تلاش برای حفظ جان و استیفای حقوق دیگران است، به خودش اجازه داده که جان یک انسان را بگیرد؛ انسانی که نزدیک‌ترین فرد زندگی او بوده است. این‌که چرا وی خود را برای گرفتن جان همسرش محق دانسته و چه کسی این اجازه و قدرت را به او داده که جان یک نفر را بگیرد. اینها همه سؤالاتی است که شما به عنوان خبرنگار باید از جامعه مطالبه کنید. در جامعه‌ای که خشونت علیه زنان وجود دارد و مردان این اختیار را برای خود قائلند که مالک حیثیت و جان همسرانشان هستند گاه بروز اختلاف هرچند کوچک منجر به قتل می‌شود. در هر شرایطی قتل عملی زشت و ناپسند است، وقتی قانون طلاق برای جدایی زوجین وجود دارد، چرا باید همسری به خودش اجازه دهد که جان شریک زندگی‌اش را بگیرد؟

از سوی دیگر باید بررسی کرد تا ببینیم این خانم خبرنگار که ذات حرفه‌اش مطالبه‌گری است، آیا برای مطالبه حقوق زندگی شخصی خودش اقدامی کرده بود؟ و اگر نه، چرا ایشان ترجیح داده این مشکلات را مخفی کند و بروز ند هد .

جای خالی یک دوست

مرضیه همایونی/ از صبح یکشنبه که خبر فوت منصوره قدیری منتشر شد، جامعه رسانه‌ای کشور و بیش از همه دوستان و همکاران او در خبرگزاری ایرنا متأثر و غمگین شدند. حالا جمع زیادی از خبرنگاران در کنار خانواده منصوره به اندوه نشسته‌اند و در نبود او اشک حسرت می‌ریزند.

عصمت سلیمانی، سردبیر گروه نظرسنجی ایرنا که منصوره سال‌ها با وی کار می‌کرد در حالی که بشدت ناراحت بود، گفت: منصوره فقط همکارم نبود، دوست و رفیقم بود، او در کار و زندگی خیلی منظم بود و امکان نداشت اگر روزی می‌خواست نیم ساعت دیر به محل کار بیاید به من خبر ندهد. اما آن روز ساعت از ۹ صبح گذشت ولی خبری از منصوره نشد. پیامک‌هایم را بررسی کردم اما پیامی از او دریافت نکرده بودم. ساعتی بعد به او زنگ زدم ولی تلفنش را پاسخ نداد.

تا ظهر مدام من و سایر همکارانم با او تماس می‌گرفتیم ولی تلفنش را جواب نمی‌داد و همین باعث نگرانی من شده بود. به ناچار با خواهرش تماس گرفتم و به او گفتم منصوره به محل کار نیامده و تلفن‌هایش را هم پاسخ نمی‌دهد. خانواده منصوره که نگران شده بودند به مقابل خانه او رفتند اما شوهرش با تحکم و تندی به آنها گفته که منصوره به سینما رفته و خانه نیست. آنها هم تا شب منتظر و پیگیر بودند و وقتی خبری نشد با پلیس تماس گرفتند.

به خاطر فرزندش

وی در ادامه گفت: باور اینکه منصوره چنین سرنوشت تلخی داشته برایمان سخت است. اگر اغراق نکنم، او از دو جنبه بسیار متمایز بود، شخصی بسیار بااخلاق و دارای شخصیت برجسته‌ای بود. فلسفه خوانده و تحصیلاتش را در رابطه با علوم ارتباطات اجتماعی در مقطع کارشناسی ارشد ادامه داده و بسیار باسواد و حرفه‌ای بود، گزارش‌هایی که ارائه می‌کرد به قدری کامل و جامع بود که اصلاً نیاز به بازنویسی و ویرایش نداشت. منصوره متولد اواخر فروردین سال ۵۱ بود و گاهی اوقات از مسائل خصوصی‌اش با من حرف می‌زد. می‌دانستم که با همسرش مشکل دارد، اما او به قدری پسرش را دوست داشت که نمی‌توانست حتی یک روز بدون او زندگی کند.

به همین دلیل هم تمام سختی‌های زندگی را به خاطر بودن کنار فرزندش تحمل می‌کرد و می‌ترسید اگر جدا شود پسرش را از دست بدهد یا او آسیب ببیند.

همکاری متین و مهربان

مهدی مقدر، یکی از خبرنگاران ایرنا که ۱۲ سال قبل با منصوره همکار بوده نیز در رابطه با او گفت: اگر بخواهم یک جمله بگویم اینکه او بانویی بسیار متین و با وقار بود. مدت زیادی با هم سر یک میز همکار بودیم، بسیار آرام بود و همیشه لبخند به چهره داشت. انرژی می‌داد ولی پرحرف نبود، هیچ وقت پشت سر کسی حرف نمی‌زد و حسادت نمی‌کرد. دنبال پست و مقام هم نبود. آخرین پستش معاون مرکز نظرسنجی ایرنا در قسمت پژوهش بود.

الگوی رفتاری

حسین مشیری، یکی دیگر از همکاران منصوره در قسمت پژوهش نیز گفت: تا آنجایی که من می‌دانم ۲۰ سالی بود که خانم قدیری در ایرنا کار می‌کرد. از سال ۸۹ تا ۹۹ به عنوان دبیر نشریات خبری که زیرمجموعه پژوهشکده ایرنا بود با او کار می‌کردم. خبرنگاری فعال و باسواد بود و قلم بسیار خوبی داشت. همیشه حد و مرزها را در کار و روابط شخصی رعایت می‌کرد. فردی دلسوز بود و اگر کاری از دستش برمی‌آمد برای دیگران انجام می‌داد. رفتارش الگو بود و در تمام ۱۰ سالی که با او کار کردم، هرگز بدی از او ندیدم. همچنین تا حدود زیادی درونگرا بود و مشکلاتش را بروز نمی‌داد.

پدر به اتهام قتل بی‌رحمانه دخترش محاکمه می‌شود

گروه حوادث-کامران علمدهی/ مردی که مدعی است دخترش را به خاطر مسائل ناموسی با شلیک دو گلوله به قتل رسانده، بزودی در دادگاه کیفری یک استان تهران محاکمه می‌شود.

به گزارش «ایران»، تیرماه امسال گزارش یک درگیری مرگبار با سلاح گرم به پلیس اعلام و در بررسی‌های اولیه مشخص شد که مردی با شلیک دو گلوله به سر دختر ۱۶ ساله‌اش او را به قتل رسانده و متواری شده است.

برادر مقتول در توضیح ماجرا به مأموران گفت: من و خواهرم در خودرو بودیم که متوجه شدم پدرم ما را تعقیب می‌کند، سعی کردم از دستش فرار کنیم اما یک دست‌انداز باعث خاموش شدن خودروام شد و همان موقع پدرم به سمت ما آمد و کلتی را بیرون کشید و با دو گلوله خواهرم را کشت و با موتور فرار کرد.

با دستگیری متهم وی در تشریح ماجرا گفت: بعد از جدایی از همسرم می‌خواستم بچه‌ها پیش من زندگی کنند، اما مادرشان اجازه نمی‌داد. او موادفروشی می‌کرد و با افراد ناموجهی در ارتباط بود و من نگران بچه‌هایم بودم. یک سال و نیم قبل مردی به نام اصغر که با همسر سابقم دوست بود برایم مزاحمت ایجاد کرد. او با شلیک گلوله و آتش زدن خانه‌ام سعی داشت مرا بترساند. همان زمان بود که فکر کردم برای نجات جانم باید اسلحه‌ای تهیه کنم و کلتی را به قیمت ۷۰ میلیون تومان خریداری کردم. چند روز بعد آن مرد با من تماس گرفت و مدعی شد با دخترم ارتباط پنهانی دارد. خیلی عصبانی شدم، اما وقتی دامادم هم در تماس با من موضوع را تأیید کرد با خودم گفتم که اگر این موضوع واقعیت داشته باشد دخترم را می‌کشم. وی افزود: چند بار از همسر سابقم خواستم زندگی دخترمان را خراب نکند اما او توجهی به حرف‌هایم نمی‌کرد تا اینکه با بررسی پیامک‌های تلفن دخترم برایم محرز شد که او با اصغر ارتباط دارد و تصمیم به قتل گرفتم. حالا هم نه پشیمان هستم و نه عذاب وجدان دارم، باید دخترم را می‌کشتم.

پس از اظهارات صریح متهم، وی برای معاینه روانی به پزشکی قانونی منتقل شد و کارشناسان آن سازمان، سلامت روان او را تأیید کردند.

در ادامه نیز مادر مقتول با ثبت شکایتی برای همسر سابقش درخواست اشد مجازات کرد. با تکمیل تحقیقات برای متهم به اتهام قتل عمد، اتهاماتی چون نگهداری و حمل سلاح گرم غیرمجاز و قدرت‌نمایی با سلاح گرم نیز به پرونده اضافه و کیفرخواست صادر و پرونده برای رسیدگی به شعبه ۲ دادگاه کیفری یک استان تهران فرستاده شد. این پدر قاتل بزودی پای میز محاکمه می‌ایستد.

مجازات قصاص برای قتل زن تنها

گروه حوادث/ مرد جوان که بعد از دوستی با یک زن وی را به قتل رسانده و طلاهایش را به سرقت برده بود از سوی قضات دادگاه کیفری یک استان تهران به قصاص، حبس، شلاق، جزای نقدی و رد مال محکوم شد.

به گزارش «ایران»، هفدهم اسفند سال گذشته مرد جوانی با مراجعه به پلیس آگاهی از ناپدید شدن خواهر ۴۲ ساله‌اش خبر داد و در توضیح ماجرا گفت: خواهرم در خانه‌اش تنها زندگی می‌کرد. عصر روز گذشته قرار بود به مطب دکتری برود و بعد از آن هرچه با او تماس گرفتم تلفنش را پاسخ نداد. با ردیابی پلیسی مشخص شد زن گمشده با مرد جوانی در ارتباط بوده است. بنابراین مرد جوان که سابقه کیفری نیز داشت بازداشت شد و به قتل اعتراف کرد. وی گفت: مدتی قبل با مریم آشنا شدم و گاهی با هم بیرون می‌رفتیم.

روز حادثه در حیاط خانه با هم درگیر شدیم داشت فریاد می‌زد که من جلوی دهانش را گرفتم تا ساکت شود اما خفه شد و مرد. بعد هم جسد را به اطراف شهر بردم و دفن کردم.

با تکمیل تحقیقات پرونده برای رسیدگی به شعبه ۱۰ دادگاه کیفری یک استان تهران فرستاده شد.

در دادگاه چه گذشت

در ابتدای جلسه برادر مقتول درخواست قصاص کرد.

سپس متهم به جایگاه رفت و گفت: روز حادثه مریم می‌خواست به دکتر برود من هم او را بردم و باهم به خانه‌اش برگشتیم. داخل حیاط از من خواست تا کارت عابربانکم را به او بدهم اما من مخالفت کردم که او ناراحت شد و داد و فریاد کرد که با هم درگیر شدیم. بعد از قتل از آنجا که بیکار بودم شش النگوی طلا، پلاک و زنجیرش را برداشتم و جسدش را دفن کردم. باور کنید قصدم کشتن او نبود. در پایان جلسه قضات برای صدور رأی وارد شور شدند و متهم را برای قتل به قصاص، برای سرقت به ۲ سال حبس، ۷۴ ضربه شلاق و رد مال و به خاطر دفن غیرقانونی جسد به جزای نقدی محکوم کردند.

سارق سابقه‌دار برای ازدواج آدم‌ربایی کرد

گروه حوادث/ سارق سابقه‌دار که دل در گرو عشق دختری جوان بسته بود، وقتی راز پیشه و سرقت‌هایش لو رفت و دختر جوان او را ترک کرد، وی را ربود تا با تهدید مجبور به ازدواج کند.

به گزارش خبرنگار حوادث «ایران»، اوایل آبان‌ماه مردی با پلیس تماس گرفت و از ناپدید شدن دخترش خبر داد.

به دنبال این خبر، تحقیقات به دستور بازپرس عظیم سهرابی آغاز شد و در حالی که دو روز از ناپدید شدن المیرا گذشته بود، دختر جوان با خانواده‌اش به پلیس مراجعه و راز ربوده‌شدنش را برملا کرد و گفت: در اینستاگرام با کاوه آشنا شدم. او خودش را خلبان معرفی کرد. کم‌کم به او اعتماد کردم و اولین بار که همدیگر را ملاقات کردیم به من ابراز علاقه کرد و پیشنهاد ازدواج داد اما به او گفتم که بهتر است بیشتر آشنا شویم.

او ادامه داد: چند وقتی از آشنایی ما گذشته بود که تلفن همراه یکی از دوستانم به دست یک موتورسوار سرقت شد. وقتی دوستم یک روز اتفاقی عکس کاوه را در گوشی من دید، او را شناخت و گفت این همان سارق تلفن همراه من است. وقتی موضوع را به کاوه گفتم رنگش پرید، ابتدا منکر شد اما بعد اعتراف کرد و گفت به خاطر عشق من سرقت را کنار می‌گذارد. با این حال ارتباطم را با او قطع کردم تا اینکه روز حادثه مرا با زور و تهدید سوار خودرواش کرد و به خانه‌ای ویلایی برد. در آنجا مرا حبس و شکنجه کرد و گفت باید با من ازدواج کنی. دو روز در خانه کاوه زندانی بودم و شکنجه می‌شدم تا اینکه از فرصت استفاده و فرار کردم.

با اظهارات دختر جوان، متهم که سوابق متعدد سرقت و گوشی‌قاپی در پرونده‌اش داشت، بازداشت شد و به ربودن و حبس المیرا اعتراف کرد. تحقیقات در این پرونده به دستور بازپرس شعبه نهم دادسرای امور جنایی پایتخت ادامه دارد.

از گوشه و کنار ایران

تایید حکم محاربه سارقان مسلح منازل

حکم محاربه سه عضو باند سرقت مسلحانه از خانه های تهران تأیید شد و متهمان در یک قدمی چوبه دار قرار گرفتند.

به گزارش خبرنگار حوادث «ایران»، اعضای این باند با نقاب و اسلحه ساعت ۷ تا ۹ شب وارد خانه‌هایی می شدند که صاحبخانه نیز حضور داشت و با گذاشتن سلاح روی سر یکی از اعضای خانواده و تهدید به مرگ ، نقشه سرقت را اجرا می کردند. اعضای این باند در استان البرز و مشهد نیز سرقت‌های متعددی انجام داده بودند. در نهایت سارقان خیلی زود از سوی کارآگاهان پلیس بازداشت شده و به سرقت‌های سریالی اعتراف کردند.

به گفته علی صالحی، دادستان تهران، کیفرخواست سردسته و دو عضو دیگر باند به اتهام مشارکت در ۱۹ فقره محاربه صادر شد. متهمان در شعبه ۱۵ دادگاه عمومی و انقلاب تهران محاکمه شده و با صدور حکم محاربه و تأیید آن، پرونده برای اجرای حکم در حالی که دو نفر از اعضای باند هنوز متواری هستند به دادسرای امور جنایی پایتخت ارجاع شد.

سرقت‌های سریالی مأموران قلابی از مسافران عراقی

دو مأمور قلابی که از اتباع خارجی سرقت می کردند در کرمانشاه به دام افتادند.

سرهنگ علی کرمی رئیس پلیس آگاهی استان کرمانشاه گفت: پس از وقوع چند مورد سرقت از اتباع عراقی در محورهای مواصلاتی استان کرمانشاه، رسیدگی به موضوع در دستور کار پلیس آگاهی قرار گرفت. کارآگاهان اداره عملیات ویژه موفق به شناسایی دو سارق در شهر کرمانشاه شده و در عملیات جداگانه آنها را دستگیر و به پلیس آگاهی منتقل کردند.

کرمی افزود: متهمان در بازجویی‌ها به ارتکاب ۱۰ فقره سرقت به عنف از اتباع عراقی با جعل عنوان مأمور پلیس اعتراف کردند. دو دستگاه خودروی پژو پارس و پراید متعلق به سارقان نیز توقیف شد و در بازرسی از مخفیگاه این افراد مقادیری ارز شامل دلار و دینار، البسه پلیس، بی‌سیم بدلی و مقداری میخ چهارپر برای پنچر کردن خودروها و سیستم دودزا برای فرار از صحنه جرم کشف شد. دو نفر دیگر از اعضای همین باند نیز در استان‌های مرکزی دستگیر شدند.

پایان سرقت‌های سریالی از زنان سالخورده

سارق موتورسوار که طلاهای زنان سالخورده را سرقت می‌کرد در شیراز دستگیر شد.

سرهنگ کاووس حبیبی، رئیس پلیس آگاهی فرماندهی انتظامی استان فارس گفت: با شکایت‌های متعدد سرقت خشن از بانوان سالخورده از سوی یک موتورسوار در شهرستان شیراز، موضوع به صورت ویژه در دستورکار کارآگاهان پلیس آگاهی قرار گرفت و خیلی زود متهم دستگیر و مقادیری طلای مسروقه شامل انگشتر، گردنبند و النگو از وی کشف شد.

وی تصریح کرد: متهم در بازجویی‌های علمی و پلیسی به ۱۷ فقره سرقت اقرار کرد و در این خصوص یک خریدار اموال مسروقه نیز شناسایی و دستگیر شد.

کلاهبرداری ۱۲ میلیارد تومانی به بهانه تجارت

مرد شیاد که به بهانه سرمایه‌گذاری در صادرات کالا از یک زن ۱۲۰ میلیارد ریال کلاهبرداری کرده بود، دستگیر شد.

سرهنگ غلامرضا براتی فرمانده انتظامی شهرستان خمینی‌شهر اظهار کرد: در پی شکایت خانمی مبنی بر اینکه فردی به بهانه سرمایه‌گذاری در صادرات کالا از وی مبلغ ۱۲۰ میلیارد ریال دریافت کرده اما پس از مدتی متواری شده است، موضوع در دستورکار مأموران پلیس قرار گرفت و در جریان اجرای طرح امنیت محله‌محور، مأموران کلانتری ۱۵ فرماندهی انتظامی شهرستان خمینی‌شهر با هوشیاری متهم را شناسایی و در یک عملیات ضربتی و بموقع وی را دستگیر کردند.

این مقام انتظامی در پایان به شهروندان توصیه کرد، فریب دریافت سودهای کلان در ازای سرمایه‌گذاری در فعالیت‌های اقتصادی بی‌نام و نشان را نخورده و بدون تحقیق و بررسی و اطمینان از قانونی بودن آنان از پرداخت هرگونه وجه خودداری کنند.

حوادث جهان

نپال

سقوط مینی‌بوس به دره با ۶ کشته

حادثه رانندگی مرگبار در غرب نپال ۶ کشته و ۱۳ زخمی برجا گذاشت. به گزارش شینهوا، یک مینی‌بوس حامل ۲۰ نفر از ارتفاع ۲۰۰ متری از صخره‌ای در منطقه کالیکوت سقوط کرد اما یکی از مسافران موفق به بیرون پریدن از خودرو شد. گووینداپراساد چاوداری، سخنگوی پلیس منطقه گفت: وضعیت بیشتر مجروحان وخیم است. یک فروند بالگرد ارتش نپال به محل رفت تا مجروحان را منتقل کند. وضعیت نامناسب جاده و اضافه بار ممکن است منجر به این حادثه شده باشد.

فیلیپین

مرگ راننده در انفجار تانکر سوخت

یک تانکر سوخت پس از برخورد با یک فروشگاه کنار جاده‌ای در شمال فیلیپین منفجر شد. به گزارش شینهوا، تانکر حامل ۴۰ هزار لیتر سوخت دیزل بود که به یک فروشگاه کنار جاده برخورد کرد، سپس واژگون شد و سوخت آن باعث آتش‌سوزی و انفجار شد. این حادثه ساعت ۱ بامداد به وقت محلی در شهر لاترینیداد در استان بنگئه رخ داد و بررسی‌های اولیه نشان داد که ترمز کامیون هنگام پایین آمدن از جاده دچار مشکل شده است. راننده کنترل خودرو را از دست داده و باعث چپ کردن تانکر، لیز خوردن در جاده و برخورد با فروشگاه شده است. نیروهای اورژانس در حال بیرون آوردن راننده بودند که تانکر منفجر شد. این انفجار به چندین خانه و خودرو آسیب وارد کرده است. خاموش کردن آتش ۵ ساعت طول کشید.

استرالیا

حادثه مرگبار در مهدکودک

ورود کامیونی به حیاط یک مهدکودک در ایالت ویکتوریا استرالیا، منجر به مرگ یک مربی و مجروح شدن یک کودک شد. به گزارش آسوشیتدپرس، پلیس ویکتوریا گزارش داد یک کامیون در جاده اصلی در ریدلز کریک، شهری کوچک در ۴۵ کیلومتری شمال غربی ملبورن وارد یک مهدکودک شد. در این حادثه یک مربی جان باخت و یک کودک نیز مجروح شد که با جراحات جدی اما غیر قابل تهدید به بیمارستان منتقل شد. راننده کامیون نیز برای مراقبت به بیمارستان منتقل شده است. پلیس اعلام کرد که تحقیقات در مورد علت این تصادف در حال انجام است.

اخبار

کارانه برای همه یکسان

وبدا- محمدرضا ظفرقندی، وزیر بهداشت گفت: کارانه و پرداختی ما به همه پرسنل خواهد بود و به همه آنها توجهی یکسان داریم. برای ما همه کادر سلامت، عضو تیم سلامت و تیم ملی ما هستند و ما به همه آنها یک نگاه را داریم.
بحثی که ما پیگیری می‌کنیم برای کادر سلامت و افرادی است که مشمول قانون بهره‌وری هستند.
فعلاً در این مرحله در بحث اضافه‌کاری و اصلاح امور اضافه‌کاری مشمولین قانون بهره‌وری، اقداماتی صورت گرفته است.

رکوردهای تخلفات رانندگی

مهر- سرهنگ سیروس حسن‌زاده، معاونت اجتماعی پلیس راهور فراجا گفت: پارک خودروها در پیاده‌راه‌ها، پارک جلوی درب منازل یا حرکت خودروها در خلاف جهت مسیر بیشترین تخلف ثبت‌شده در سامانه راهور ۱۲۰ است.
در راستای ایجاد بسترهای ارتباطی گسترده‌تر و تسهیل در ارائه خدمات به مردم سامانه‌ای در پیام‌رسان سروش به آدرس 120prah-@var راه‌اندازی شد تا امکان گزارش‌دهی مستقیم و ارتباط نزدیک‌تر مردم با پلیس فراهم شود.
این سامانه با هدف دریافت نظرات، گزارش‌ها و اعلام تخلفات طراحی شده است.

«ایران» از چالش‌های طب سنتی گزارش می‌دهد

فروش داروهای گیاهی در عطاری ممنوع!

گزارش خبری

محدثه جعفری
خبرنگار

۵۰۰ متخصص طب سنتی ایرانی در کشور فعالیت می‌کنند اما همواره کمبود این متخصصان راه را برای جولان مدعیان دروغین هموار کرده و شاهد حضور مداخله‌گرهای غیرمتخصص در عرصه درمان سنتی هستیم؛ موضوعی که مدیرکل دفتر طب ایرانی و مکمل وزارت بهداشت در نشست خبری‌اش به آن اشاره کرد و در پاسخ به سؤال «ایران» گفت: محدوده کاری عطاری‌ها مشخص است. فروشندگان محصولات گیاهی اجازه دخالت در امور درمانی را ندارند، در غیر این صورت با آنها برخورد می‌شود. به طورکلی بحث فروش داروهای گیاهی و ورود به حیطه درمان در عطاری‌ها ممنوع است و فقط داروخانه‌ها مجاز به عرضه این داروها هستند. دکتر نفیسه حسینی یکتا ادامه داد: دو اتفاق دراین خصوص باید روی دهد؛ اول بحث‌های ایجابی و آموزشی که باید به افراد شاغل در «عطاری‌ها» داده شود که اکنون این آموزش‌ها درحال انجام است و به جد پیگیر آن هستیم. دوم بحث‌های سلبی و مجازات‌های بازدارنده برای مداخله در امر درمان است که سال گذشته اقداماتی دراین زمینه صورت گرفت وامیدواریم در آینده اثرات خود را نشان دهد.
فعالیت عطاری‌ها جزو موضوعات چند وزارتخانه‌ای است و باید با هماهنگی بین‌بخشی در این زمینه تصمیم‌گیری شود.

کاهش بیماری‌های غیرواگیر با شناسنامه سبک زندگی

وی با اشاره به تأثیر طب سنتی در کاهش بار بیماری‌ها بیان می‌کند: آنچه که برای مردم ملموس است، آموزش سبک زندگی سالم بر اساس آموزه‌های طب ایرانی است. اکنون هر فردی به مرکز جامع سلامت یا خانه بهداشت مراجعه کند، شناسنامه سبک زندگی برایش تعریف و آموزش‌های لازم به او داده می‌شود. پیش بینی می‌کنیم در آینده کاهش بار بیماری‌های غیرواگیر را شاهد باشیم.

رتبه چهارم ایران در تولید علم طب سنتی

مدیرکل دفتر طب ایرانی و مکمل با بیان اینکه ایران در حوزه پژوهش طب سنتی و مکمل رتبه چهارم جهان را دارد، عنوان کرد: در تولید فرآورده‌های طبیعی هم پیشتاز عمل کردیم به طوری که مجوز بیش از ۵ هزار فرآورده طبیعی و گیاهی صادر شده و این داروهای گیاهی در داروخانه‌ها موجود بوده و از کیفیت درمانی بالایی برخوردار هستند.
حسنی یکتا به برگزاری سمپوزیوم بین‌المللی چشم‌انداز قانونگذاری و سیاست‌گذاری طب‌های سنتی و مکمل اشاره کرد و گفت: این سمپوزیوم از ۳۰ آبان با حضور نمایندگانی از ۵ قاره و رئیس واحد طب سنتی سازمان جهانی بهداشت در تهران برگزار می‌شود تا به معرفی ظرفیت‌های ایران در حوزه طب ایرانی و انتقال تجربیات بین کشورهای مختلف بپردازد.

معاون اورژانس اجتماعی بهزیستی کشور در گفت‌گو با «ایران» تشریح کرد

مقابله با خشونت خانگی در سایه پالایش قوانین

گزارش

سمیه افشین‌فر
خبرنگار

ساعتهاست که صدای مشاجره زن و شوهر به گوش می‌رسد، همسایه‌ها کنجکاو سرک می‌کشند، صدای گریه بچه‌ها و شکستن ظرف و ظروف به گوش می‌رسد. شاید هر کدام از ما بارها چنین صحنه‌هایی را در میان اطرافیان یا همسایگانمان دیده باشیم. حتماً در این شرایط بحرانی به یاد اورژانس اجتماعی با شماره ۱۲۳ افتاده‌اید، اورژانس اجتماعی با هدف کنترل و کاهش آسیب‌های اجتماعی و در دسترس قراردادن اورژانسی خدمات تخصصی اجتماعی - روانی به افراد در معرض آسیب و آسیب‌دیده اجتماعی تشکیل شد تا در حوزه‌های همسرآزاری، کودک آزاری، معلول آزاری و موارد خودکشی خدمات بهنگام ارائه کند. به اعتقاد کارشناسان اجتماعی بیشترین تماس‌هایی که با اورژانس اجتماعی گرفته می‌شود مربوط به کودکان آزاردیده، اختلافات خانوادگی حاد و همسرآزاری بوده اما اورژانس اجتماعی در زمان بحران‌های خانوادگی چه می‌کند؟ محسن کرمانی معاون اورژانس اجتماعی بهزیستی به «ایران» می‌گوید: در زمان خشونت‌های خانوادگی با انجام مداخلات روانشناختی تلاش می‌کنیم تا فرد از آن وضعیت خارج نشود چون در بسیاری از مواقع خروج از آن وضعیت فرد را دچار خشونت مضاعف می‌کند بنابراین کارشناسان تلاش می‌کنند در همان فضا مسأله را مدیریت کنند. کرمانی در پاسخ به اینکه تصور نمی‌کنید حضور در همان موقعیت خطر خشونت مضاعف را افزایش می‌دهد، می‌گوید: همسرآزاری در چهارچوب نهاد خانواده اتفاق می‌افتد و مداخلات ما باید به نحوی باشد که کیان خانواده هم حفظ شود بنابراین سعی می‌کنیم با مداخلاتی مثل کنترل خشم یا کنترل موقعیت مهارت حل مسأله هم فردی را که خشونت‌گر است و هم فردی که خشونت دیده در همان موقعیت مدیریت کنیم مگر اینکه سلامت جسمی فرد بشدت در معرض خطر باشد که با هماهنگی نهادهای قضایی مجبور می‌شویم فرد را از موقعیت خطر خارج و مداخلات تکمیلی را انجام دهیم.

قانون به ما اجازه مداخله نمی‌دهد

معاون اورژانس اجتماعی کشور در پاسخ به این سؤال که چرا در هنگام گزارش خشونت خانگی کارشناسان اورژانس اجتماعی برای کمک به فرد خشونت دیده وارد خانه نمی‌شوند، به خلأ قانونی در این مورد اشاره می‌کند و می‌گوید: قانون مجازات بندهای مختلفی دارد که از زنان در برابر خشونت دفاع می‌کند ولی قانونی که به ما اجازه مداخله بدهد وجود ندارد. در مواقع بحران‌های خانگی تنها قانونی که به ما اجازه مداخله می‌دهد قانون حمایت از اطفال و نوجوانان است که اگر زنی زیر ۱۸ سال و همسر باشد می‌توانیم مداخله کنیم در غیر آن صورت برای افراد بالای ۱۸ سال قانونی نداریم.

نوبت اول
CH2=CH2 CH2=CH2 CH2=CH2 CH2=CH2 CH2=CH2 CH2=CH2

آگهی فراخوان تجدید مناقصه عمومی یک مرحله‌ای توأم با ارزیابی کیفی مناقصه شماره ت م ن/۴۰۲/۸۵

شرکت ملی پتروشیمی (سهامی عام) B.I.P.C

شرکت پتروشیمی بندر امام به آدرس بندر امام خمینی(ره) منطقه ویژه اقتصادی پتروشیمی، سایت ۵ در نظر دارد مناقصه با شرایط ذیل را از طریق مناقصه عمومی به پیمانکار واجد شرایط و دارای صلاحیت واگذار نماید.
۱- موضوع مناقصه: احداث سر درب اول مجتمع پتروشیمی بندر امام
تذکر: مناقصه‌گرانی که دارای حداقل پایه ۲ رشته ابنیه و ساختمان (معتبر) و پایه ۴ تأسیسات از سازمان برنامه و بودجه و ظرفیت آزاد کاری می‌باشند، می‌توانند در فرآیند مناقصه حاضر شرکت نمایند.
۲- مدت اجرای موضوع مناقصه: هجده / ۱۸ ماه تمام شمسی
۳- مبلغ تضمین شرکت در مناقصه ۱۶،۰۰۰،۰۰۰،۰۰۰ ریال، می‌باشد.
۴- انواع تضمین‌های معتبر برای شرکت در مناقصه:
۴-۱) ضمانت‌نامه بانکی
۴-۲) واریز وجه به‌حساب اعلام شده در اسناد مناقصه
۵- مهلت توزیع اسناد: از تاریخ ۱۴۰۳/۰۸/۲۲ لغایت ساعت ۲۴ مورخ ۱۴۰۳/۰۸/۲۸
ضمناً مناقصه‌گران می‌توانند جهت دریافت اسناد مناقصه به آدرس WWW.BIPC.IR مراجعه نمایند.
۶- داشتن گواهی‌نامه‌های ذیل از سوی مناقصه‌گران در زمان دریافت اسناد مناقصه الزامی است:
۶-۱) آگهی تأسیس (در صورت عدم انطباق موضوع مناقصه با آگهی تأسیس، شرکت مناقصه‌گر مورد ارزیابی کیفی قرار نخواهد گرفت.)
۶-۲) گواهی‌نامه صلاحیت پیمانکاری
۶-۳) گواهی‌نامه تأیید صلاحیت ایمنی از سوی اداره تعاون، کار و رفاه اجتماعی (به استناد دستورالعمل اجرایی آیین‌نامه ایمنی امور پیمانکاری، اخذ تأییدیه اداره کل تعاون، کار و رفاه اجتماعی استان خوزستان جهت شرکت‌هایی که مرجع صادرکننده گواهی‌نامه تأیید صلاحیت ایمنی آنها خارج از استان باشد، از سوی مناقصه‌گران الزامی است.)
۷- محل و مهلت تحویل پاکات پیشنهادی: دبیرخانه کمیسیون معاملات؛ تا ساعت ۱۶ مورخ ۱۴۰۳/۰۹/۰۷
۸- محل و تاریخ جلسه گشایش پاکات پیشنهادی: آدرس فوق‌الذکر - سالن کنفرانس ساختمان مرکزی، متعاقباً توسط کمیسیون معاملات اطلاع‌رسانی خواهد شد.
تذکر۱: ارائه کپی مصدق قراردادهای مشابه انجام شده و مفاصاحساب‌های ذیربط که در یکی از مراجع ذیصلاح (دفتر خانه اسناد رسمی، دادگاه حقوقی، امور حقوقی کارفرمای طرف قرارداد) گواهی شده است، جهت بررسی مدارک ارزیابی کیفی مناقصه‌گران، الزامی است.
تذکر۲: پاکت پیشنهادی مناقصه‌گری گشوده خواهد شد که حد نصاب امتیاز ارزیابی کیفی را کسب نمایند.
تذکر۳: به پیشنهادهایی که فاقد سپرده یا امضا مشروط و مخدوش و سپرده‌های کمتر از میزان مقرر، چک شخصی و نظایر آن و پیشنهادهایی که پس از انقضای مدت مقرر در آگهی واصل شود، مطلقاً ترتیب اثر داده نخواهد شد.
تذکر۴: سایر اطلاعات و جزئیات مربوطه در اسناد مناقصه مندرج می‌باشد.
روابط عمومی شرکت پتروشیمی بندرامام (سهامی عام)

نوبت اول
CH2=CH2 CH2=CH2 CH2=CH2 CH2=CH2 CH2=CH2 CH2=CH2

آگهی فراخوان مناقصه عمومی یک مرحله‌ای توأم با ارزیابی کیفی شماره مناقصه: م ن/۴۰۳/۹

شرکت ملی پتروشیمی (سهامی عام) B.I.P.C

شرکت پتروشیمی بندر امام به آدرس بندر امام خمینی(ره) منطقه ویژه اقتصادی پتروشیمی، سایت ۵ در نظر دارد مناقصه با شرایط ذیل را از طریق مناقصه عمومی به پیمانکار واجد شرایط و دارای صلاحیت واگذار نماید.
۱-موضوع مناقصه: ارائه خدمات مورد نیاز بخش تاکسیرانی اداره حمل و نقل سبک پتروشیمی بندرامام
۲- مدت اجرای موضوع مناقصه: ۲۴ ماه
۳- مبلغ تضمین شرکت در مناقصه ۳۵،۰۰۰،۰۰۰،۰۰۰ ریال می‌باشد.
۴- انواع تضمین‌های معتبر برای شرکت در مناقصه:
۴-۱) ضمانت‌نامه بانکی
۴-۲) واریز وجه به‌حساب اعلام شده در اسناد مناقصه
۵- مهلت توزیع اسناد: از تاریخ ۱۴۰۳/۰۸/۲۴ تا ساعت ۲۴:۰۰ مورخ ۱۴۰۳/۰۸/۳۰
ضمناً مناقصه‌گران می‌توانند جهت دریافت اسناد مناقصه به آدرس WWW.BIPC.IR مراجعه نمایند.
۶- داشتن گواهی‌نامه‌های ذیل از سوی مناقصه‌گران در زمان دریافت اسناد مناقصه الزامی است:
۶-۱) آگهی تأسیس (درصورت عدم انطباق موضوع مناقصه با آگهی تأسیس، شرکت مناقصه‌گر مورد ارزیابی کیفی قرار نخواهد گرفت.)
۶-۲) گواهی‌نامه صلاحیت پیمانکاری
۶-۳) گواهی‌نامه تأیید صلاحیت ایمنی از سوی اداره تعاون، کار و رفاه اجتماعی (به استناد دستورالعمل اجرایی آیین‌نامه ایمنی امور پیمانکاری، اخذ تأییدیه اداره کل تعاون، کار و رفاه اجتماعی استان خوزستان جهت شرکت‌هایی که مرجع صادرکننده گواهی‌نامه تأیید صلاحیت ایمنی آنها خارج از استان باشد، از سوی مناقصه‌گران الزامی است.)
۷- محل و مهلت تحویل پاکات پیشنهادی: دبیرخانه کمیسیون معاملات؛ تا ساعت ۱۶ مورخ ۱۴۰۳/۰۹/۱۱
۸- محل و تاریخ جلسه گشایش پاکات پیشنهادی: متعاقباً از سوی کمیسیون معاملات اطلاع‌رسانی خواهد شد.
تذکر۱: ارائه کپی مصدق قراردادهای مشابه انجام شده و مفاصاحساب‌های ذیربط که در یکی از مراجع ذیصلاح (دفتر خانه اسناد رسمی، دادگاه حقوقی، امور حقوقی کارفرمای طرف قرارداد) گواهی شده است، جهت بررسی مدارک ارزیابی کیفی مناقصه‌گران، الزامی است.
تذکر۲: پاکت پیشنهادی مناقصه‌گری گشوده خواهد شد که حد نصاب امتیاز ارزیابی کیفی را کسب نمایند.
تذکر۳: به پیشنهادهایی که فاقد سپرده یا امضای مشروط و مخدوش و سپرده‌های کمتر از میزان مقرر، چک شخصی و نظایر آن و پیشنهادهایی که پس از انقضای مدت مقرر در آگهی واصل شود، مطلقاً ترتیب اثر داده نخواهد شد.
تذکر۴: سایر اطلاعات و جزئیات مربوطه در اسناد مناقصه مندرج می‌باشد.
روابط عمومی شرکت پتروشیمی بندرامام (سهامی عام)

آگهی مزایده بوفه

دانشگاه آزاد اسلامی واحد پردیس

در نظر دارد بوفه دانشگاه را از طریق مزایده به واجدین شرایط واگذار نماید.
متقاضیان می‌توانند جهت دریافت اسناد مزایده از تاریخ درج آگهی از ساعت ۹ الی ۱۵ به مدت ۷ روز کاری به آدرس جاده قدیم دماوند- جنب پارک فن‌آوری پردیس- دانشگاه آزاد اسلامی پردیس- ساختمان خوارزمی- طبقه اول- دفتر معاونت اداری و مالی واحد مراجعه نمایند. هزینه خرید اسناد شرکت در مزایده مبلغ ۷۰۰/۰۰۰ ریال می‌باشد. ضمناً هزینه‌های انتشار آگهی نیز به‌عهده برنده مزایده خواهد بود.
روابط عمومی دانشگاه آزاد اسلامی واحد پردیس

آگهی مزایده انتشارات

دانشگاه آزاد اسلامی واحد پردیس

در نظر دارد انتشارات دانشگاه را از طریق مزایده به واجدین شرایط واگذار نماید.
متقاضیان می‌توانند جهت دریافت اسناد مزایده از تاریخ درج آگهی از ساعت ۹ الی ۱۵ به مدت ۷ روز کاری به آدرس جاده قدیم دماوند- جنب پارک فن‌آوری پردیس- دانشگاه آزاد اسلامی پردیس- ساختمان خوارزمی- طبقه اول- دفتر معاونت اداری و مالی واحد مراجعه نمایند. هزینه خرید اسناد شرکت در مزایده مبلغ ۷۰۰/۰۰۰ ریال می‌باشد.
ضمناً هزینه‌های انتشار آگهی نیز به‌عهده برنده مزایده خواهد بود.
روابط عمومی دانشگاه آزاد اسلامی واحد پردیس

آگهی مناقصه عمومی یک مرحله‌ای شماره ۰۷۳-۱۴۰۳

شرکت سهامی برق منطقه‌ای هرمزگان

شرکت سهامی برق منطقه‌ای هرمزگان در نظر دارد از طریق برگزاری مناقصه عمومی **امرحله‌ای**، نسبت به **«خرید سکسیونر جهت ایستگاه ۶۳لنگه و ۶۳خمیر»** اقدام نماید.
لذا از متقاضیان شرکت در این مناقصه دعوت به‌عمل می‌آید، جهت دریافت اسناد مناقصه به سامانه تدارکات الکترونیکی دولت به آدرس WWW.setadiran.ir مراجعه و از تاریخ ۱۴۰۳/۰۸/۲۶ لغایت ۱۴۰۳/۰۸/۳۰ یک نسخه از اسناد مناقصه را به‌صورت رایگان دریافت نمایند. با توجه به اینکه کلیه مراحل برگزاری مناقصه از دریافت اسناد تا ارائه پیشنهاد از طریق سامانه تدارکات الکترونیکی دولت برگزار می‌گردد، لازم است درصورت عدم عضویت قبلی شرکت‌ها در سامانه فوق مراحل ثبت‌نام در سایت مذکور انجام ونسبت به دریافت گواهی امضا، الکترونیکی اقدام نمایند. شرکت‌کنندگان می‌توانند جهت کسب اطلاعات بیشتر با شماره تلفن‌های: ۳۳۳۱۳۸۶۱- ۳۳۳۱۳۷۷۶- ۳۳۳۱۳۷۷۴- ۳۳۳۱۳۷۵۸- ۳۳۳۱۳۷۵۲- ۰۷۶ و داخلی ۲۰۷۶ ودرخصوص سامانه با داخلی ۳۰۰۰ تماس حاصل فرمایند. ثبت شماره تلفن، فکس وایمیل از سوی شرکت‌کنندگان در سامانه الزامی می‌باشد. ضمناً ارائه پاکت الف (ضمانت‌نامه) به‌صورت فیزیکی الزامی است.
توضیحات:
۱- مبلغ تضمین شرکت در فرآیند ارجاع کار **۲/۵۸۵/۳۷۶/۹۴۳ ریال**، به‌صورت ضمانت‌نامه معتبربانکی ویا واریز نقدی
۲- الزامات مناقصه:
۲-۱- تولیدکنندگان معتبر داخلی بارعایت الزامات فنی وکیفی وارائه گواهی‌نامه انطباق با استانداردهای ساخت، بهره‌برداری، مدیریت و ...(مانندتایپ تست وآزمایش‌های نمونه و ...) که سابقه تولید موضوع مناقصه را دارند/تأمین‌کننده با معرفی‌نامه رسمی از سازنده معتبر با ارائه شرایط گارانتی وخدمات پس از فروش از سازنده مجاز به شرکت در مناقصه هستند.
۲-۲- مدت تضمین وگارانتی محصول بایستی به مدت ۱۲ ماه پس از تاریخ شروع بهره‌برداری ویا ۱۸ ماه پس از تحویل آخرین محموله تولیدی به انبار کارفرما می‌باشد.
۲-۳- تکمیل نمودن جدول پیشنهاد وارائه مشخصات فنی قیمت الزامی می‌باشد.
*** درصورت عدم بارگذاری الزامات فوق درسامانه ستاد ایران، پیشنهاد مربوطه بررسی نمی‌گردد.
۳- مدت تحویل: ۸ ماه شمسی
۴- پیش پرداخت: طبق آیین‌نامه تضمین معاملات دولتی وبا ارائه ضمانت‌نامه بانکی معتبر قابل پرداخت خواهد بود.
۵- دستگاه نظارت: معاونت بهره‌برداری شرکت سهامی برق منطقه‌ای هرمزگان می‌باشد وشرکت‌های متقاضی می‌توانند درخصوص سؤالات فنی خود با تلفن **۰۹۹۰۰۴۸۲۸۵۲ (آقای مهندس آذرمهر)** تماس حاصل فرمایند.
۶- حداکثر مهلت تحویل اسناد به دبیرخانه این شرکت تاساعت ۸ صبح روز **چهارشنبه** مورخ **۱۴۰۳/۰۹/۱۴** وزمان بازگشایی پاکات رأس ساعت ۹ صبح همان روز دردفتر امور تدارکات وقراردادهای این شرکت می‌باشد.
۷- به پیشنهادات مشروط، مبهم، مخدوش وفاقد سپرده و پیشنهاداتی که بعد ازموعد مقرر به دبیرخانه این شرکت ارسال گردد مطلقاً ترتیب اثرداده نخواهدشد.
۸- آگهی ما درسایت سامانه (www.setadiran.ir) بخش «ثبت‌نام/ پروفایل تأمین‌کننده / مناقصه‌گر» قابل مشاهده می‌باشد.
روابط عمومی شرکت سهامی برق منطقه‌ای هرمزگان
۱۸۲۴۴۶۳

رضا معطریان/آژانس عکس ایران

گفت‌وگوی «ایران» با غلامرضا عربی، کارگردان نمایش «قلاده‌ای برای یک سگ مرده»

توانمندی کودکان معلول با معجزه تئاتر

گزارش

معصومه غفاری
خبرنگار

نمایش «قلاده‌ای برای یک سگ مرده» مونولوگی به نویسندگی محمد چرم‌شیر و کارگردانی غلامرضا عربی است که با حضور یازده بازیگر کم‌بینا و نابینا از روز ۲۴ مهرماه سال جاری و همزمان با روز جهانی نابینایان به مدت ۳۰ شب در تماشاخانه پردیس شهرزاد روی صحنه رفته و همچنان توسط جامعه هدف بهزیستی استان تهران اجرا می‌شود. این اثر نمایشی، داستان مردی است که درگیر اختلالات روانی شده و حالا خود را سگ می‌پندارد.

نمایش «قلاده‌ای برای یک سگ مرده»

غلامرضا عربی، کارگردان این اثر نمایشی در گفت‌وگو با «ایران» گفت: نمایش «قلاده‌ای برای یک سگ مرده» با حضور یازده بازیگر دارای معلولیت اجرا می‌شود که عمده آنها کودکان کم‌بینا و نابینا هستند. پروژه اجرای نمایش با بچه‌های کم‌بینا و نابینا چیزی حدود یازده سال است که در دستور کار ما قرار دارد و نمایش «قلاده‌ای برای یک سگ مرده» پنجمین کاری است که ما بر اساس این متد، یعنی بازیگری با حس لامسه و اصوات در حال اجرای آن هستیم. او افزود: از طریق اجرای آثاری که قبل‌تر روی صحنه برده‌ایم به دوره‌هایی از جشنواره فجر هم راه یافته‌ایم. طی این یازده سال بارها در تئاترشهر، خانه هنرمندان، اداره تئاتر، تالار مهراب، تالار استاد مشایخی و... اجرا داشته و همچنین در فستیوال‌های داخلی متفاوتی شرکت داشته‌ایم که خوشبختانه بازخوردهای خوبی نیز دریافت کرده‌ایم.

دشواری‌های تئاتر معلولان

به گفته این کارگردان، چیزی که طی این سال‌ها به عنوان یک چالش در تمرین با هنرمندان معلول مطرح بوده، شاید این باشد که کار کردن با کودکان دارای معلولیت به این شیوه خیلی نمی‌تواند اقتصادی باشد، چراکه مدت زمان بیشتری را در مقایسه با کودکان هنرمند بدون معلولیت به خود اختصاص می‌دهند که در این خصوص نیاز به دکور و تجهیزات خاص بوده و به علت وجود این مشکلات، تمرین‌های ما گاهی تا دو سال نیز به طول انجامیده است.

لزوم حمایت مالی

کارگردان نمایش «قلاده‌ای برای یک سگ مرده» اظهار کرد: حمایت مالی تنها چیزی است که به ما کمک می‌کند موانع تمرین با این کودکان معلول را راحت‌تر پشت سر بگذاریم، بخصوص که در تولید و اجرای آثار نمایشی با هزینه‌های مختلفی روبه‌رو می‌شویم.

او عنوان کرد: همین حالا که در سالن شهرزاد در حال اجرا هستیم، موظفیم هزینه‌های این سالن را پرداخت کنیم، اما از آنجایی که بهزیستی متولی این اتفاق است، آن‌گونه که باید، حمایت لازم را از ما و این کودکان هنرمند دارای معلولیت نداشته و گام عملی در راستای حمایت از کودکان معلول هنرمند از سوی بهزیستی برداشته نشده است. تنها سالن شهرزاد است که میان این همه سالن با تمام توان از ما حمایت کرده است. البته در این بین از یک حمایت شخصی هم برخوردار بودیم؛ مسعود والا به عنوان تهیه‌کننده همراهی زیادی با گروهمان داشته است.

حضور در جشنواره آفتاب

عربی اعلام کرد: بعد از اتمام اجراهای خود در سالن شهرزاد که پایان آبان‌ماه خواهد بود، برای حضور در جشنواره آفتاب شهرکرد به این استان سفر خواهیم کرد و امیدواریم با وجود مشقت‌های فراوانی که وجود دارد، بتوانیم این نمایش را به جشنواره فجر نیز برسانیم.

توانمندسازی معلولان به کمک هنر نمایش

این کارگردان در پایان تصریح کرد: گروه نمایشی «ناوک توان باران» با وجود یازده کودک کم‌بینا و نابینا و مشقت‌های بسیار، برای تمرین با این کودکان دارای معلولیت مسیر سختی را پشت سر گذاشته و حتی بچه‌های دارای معلولیت در پشت صحنه و گروه موسیقی نیز حضور داشته و در حال فعالیتند. به هر حال این متد و پژوهشی است که ما سال‌هاست با وجود تمام موانع و سختی‌ها انجام می‌دهیم و نیاز به حمایت دارد، چراکه این حمایت‌ها می‌توانند باعث بسط و وسعت گروه‌های بیشتر در این اتفاق شده و زمینه‌ساز توانمندسازی افراد دارای معلولیت به کمک هنر نمایش شوند.

> گروه نمایشی «ناوک توان باران» با وجود یازده کودک کم‌بینا و نابینا و مشقت‌های بسیار، برای تمرین با این کودکان دارای معلولیت مسیر سختی را پشت سر گذاشته است

نگاهی به فعالیت های گروه نمایشی نابینایان

صحنه تئاتر، مجالی برای عبور از محدودیت‌ها

نقد

سیدعلی تدین صدوقی
نویسنده، کارگردان و منتقد

نمایش «قلاده‌ای برای یک سگ مرده» به نویسندگی «محمد چرمشیر» در شهریورماه سال ۱۳۷۹ و کارگردانی آتیلا پسیانی و حسین عاطفی و با بازی آتیلا پسیانی، در تئاترشهر به روی صحنه رفت. این نمایش داستان سگی بود که با خوردن گوشت مسموم، لحظات آخر عمرش را می‌گذراند و گذشته‌اش را به یاد می‌آورد و واگویه‌هایی با خود دارد؛ سگی که احوالات انسان را به تفسیر و تحلیل از نگاه حیوانی خود وامی دارد.

این بار اما «محمد عربی» که سال‌هاست با گروه تئاتر«نابینایان و روشندلان» کار می‌کند، این نمایشنامه تک‌نفره را با یازده نفر از بازیگران نابینا به روی صحنه برده است. دراماتورژی عربی به عنوان کارگردان، نه تنها از متن و محتوا چیزی نکاسته، بلکه به قابلیت‌های ساختاری آن نیز افزوده است و این امکان را به متن داده که در ساختار دراماتیک وسیع‌تری، لایه‌های زیرین و محتوایش را به منصه‌ظهور برساند که این امر موجب شده نمایش ارتباط پویاتری را با مخاطبش برقرار کند. محمد عربی یازده سال است که با نابینایان و روشندلان، گروه تئاتری را تشکیل داده و این پنجمین نمایش این گروه است. من طی این یازده سال کارهای این گروه را دنبال کرده و تمامی نمایشنامه‌ها و نمایشنامه‌خوانی‌هایشان را دیده‌ام، باید بگویم «عربی» با این بازیگران و گروه هر بار مرا شگفت‌زده می‌کنند؛ بازیگرانی که دیگر حرفه‌ای تئاتر شده‌اند. تمرین نمایش «قلاده‌ای برای یک سگ مرده» از ابتدای سال ۱۴۰۲ شروع شده و بعد از یک سال و نیم تمرین، در آبان ۱۴۰۳ به مرحله اجرا رسیده است. محمد عربی با مشکلات فراوان، یازده سال است که این گروه را سرپا نگه داشته، کار می‌کند و نمایش‌هایی در خور و حرفه‌ای با بازی‌ها، بیان، حس، کنش و واکنش و کلاً بازی‌های درست و دراماتیک که به خوبی با تماشاگران ارتباط برقرار می‌کند را به روی صحنه می‌برد. در این میان متأسفانه نه بهزیستی و نه مرکز هنرهای نمایشی و متولیان تئاتر، کمکی به این گروه نکرده‌اند. هر چند که این مرتبه یکی از تهیه‌کنندگان پرکار تئاتر، «مسعود والا» هم در کنار گروه قرار گرفته و با تلاش او مدیریت تماشاخانه شهرزاد نیز یکی از تالارهای بزرگ خود را برای سانس مناسبی در اختیار این گروه قرار داده است. این در حالی است که برخی متولیان تئاتر به جای تمرکز بر حمایت از گروه‌های تئاتری، به خصوص هنرمندان اینچنینی که به همراهی بیشتری نیاز دارند، درگیر جنبه‌های تبلیغاتی شده و با کمال تعجب باید گفت در میان برنامه‌های آنان هیچ خبری از گروه تئاتر نابینایان نیست. کسانی که طی سال‌ها، به معنای واقعی تئاتر درمانی انجام داده و قابلیت‌های آن را شکوفا کرده‌اند، اما در جشن‌ها و مراسم‌هایی با این محور هیچ گاه از گروه تئاتر نابینایان دعوت و تقدیر نشده است. حالا شاید عده‌ای بگویند که آن مراسم‌ها خصوصی بوده که درجواب آنان باید گفت پس چرا میزبانی‌شان در تالار دولتی تئاتر انجام شده! جای صد افسوس که در این ماجرا برخی دوستی‌ها به کناری گذاشته می‌شوند. هر چند که باید گفت گروه تئاتر نابینایان در دل مردم و تماشاگرانش جای دارند که این از همه چیز مهم‌تر است. گروهی که طی سالیان نشان داده و اثبات کرده‌اند که معلولیت را می‌توان به فرصت تبدیل کرد و با کارشان یادآوری کرده‌اند که به واسطه برخی معلولیت‌ها، نباید ناامید شد و دست روی دست گذاشت و نشست. از این گلایه‌ها که بگذریم، گروه تئاتر نابینایان هربار یک شگفتی تازه خلق می‌کند که شاید گاهی از عهده هنرمندان بینا نیز برنیاید. رهایی و راحتی روی صحنه، بازی‌های نرم و بدون اغراق، ریتم مناسب، آن هم با به‌کارگیری آکسسوار فراوان که استفاده از آنها برای بازیگران بینا نیز دشوار است. خلق لحظات دراماتیک که طنز، تراژدی، واقعیت و خیال را در هم می‌آمیزد و لحظات خاصی را به مخاطبانش ارزانی می‌دارد که اینها از خصایص بالقوه و ذاتی این گروه حرفه‌ای تئاتر است. باید به این گروه با تمامی عوامل آن دست مریزاد گفت که هر بار به یاد ما می‌آورند که هنر نمایش تا چه میزان می‌تواند زیبا، وسیع، دارای قابلیت‌های فراوان، تأثیرگذار و در عین حال ژرف باشد. هنری که در آن نقش‌آفرینی بینا و نابینا، سالم و معلول، معنا نمی‌دهند و همه در یک سطح می‌توانند در آن بدرخشند و به جامعه اندیشه، تفکر، فرح و روح امیدواری را ارزانی دارند.

فرهنگ

وزیر فرهنگ و ارشاد اسلامی: مرجعیت فرهنگی با وزارت فرهنگ و ارشاد است

سیدعباس صالحی روز گذشته در جلسه معرفی قادر آشنا به عنوان دبیر جدید شورای فرهنگ عمومی کشور اظهار کرد: حوزه فرهنگ عمومی حوزه مهم و حساسی است و یکی از دستگاه‌هایی که در آن نقش مرجعیتی و ستادی دارد، وزارت فرهنگ و ارشاد اسلامی است که می‌تواند خود را به عنوان مرجعیت حوزه فرهنگ تثبیت شده دنبال کند.

او با بیان اینکه این وزارتخانه در سایر سازکارها دستگاهی مانند سایر دستگاه‌هاست اما در اینجا نقش قرارگاهی داریم، گفت: لازم است وزارت فرهنگ و ارشاد اسلامی نقش برجسته‌تری در حوزه فرهنگ داشته باشد، برهمین اساس باید از این ظرفیت استفاده بیشتری کند.

صالحی در ادامه به آسیب شناسی شورای فرهنگ عمومی پرداخت و تصریح کرد: در شورای فرهنگ عمومی کشور تقریباً به دستگاه‌ها و سازمان‌های اداری تکیه داریم در حالیکه منشأ فرهنگ عمومی به نحو قابل توجهی از فضای غیر اداری است.

صالحی با بیان اینکه کشور پرمصوبه‌ای هستیم، تصریح کرد: به مصوبات محکم و مهم نیاز داریم. اینکه در هر جلسه حجم قابل توجهی از مصوبات داشته باشیم مسأله‌ای است که شورای فرهنگ عمومی به آن مبتلاست و باید مورد توجه قرار گیرد. /ایرنا

CH2=CH2 CH2=CH2 CH2=CH2 CH2=CH2 CH2=CH2 CH2=CH2

شرکت پتروشیمی بندرامام (سهامی عام)
B.I.P.C

آگهی فراخوان عمومی شناسایی پیمانکار
توأم با ارزیابی کیفی به‌شماره م ن ۴۰۳/۳۱

شرکت پتروشیمی بندرامام (سهامی عام) درنظر دارد، با انجام ارزیابی کیفی نسبت به شناسایی شرکت‌های پیمانکاری توانمند درزمینه خرید و ساخت (PC)، مطابق با شرایط ذیل جهت **احداث و نصب و خرید پروژه کلر آلکالی** مجتمع اقدام نماید.

شرایط شرکت کنندگان:

۱- دارا بودن گواهی‌نامه معتبر صلاحیت ایمنی پیمانکاران از وزارت تعاون، کار و رفاه اجتماعی

۲- گواهی‌نامه رتبه یک **صلاحیت پیمانکاری رسته نفت و گاز** زیر رسته پالایشگاه‌های نفت و گاز و پتروشیمی یا رتبه یک **صلاحیت طرح و ساخت صنعتی** در رسته نفت، گاز و پتروشیمی از سازمان برنامه و بودجه

۳- دارای حداقل دو نمونه کار مشابه در صنایع نفت، گاز و پتروشیمی طی ۷ سال اخیر (تشخیص تشابه کار با کارفرما می‌باشد).

لذا بدین‌وسیله از کلیه شرکت‌های فعال و علاقه‌مند در این زمینه دعوت به‌عمل می‌آید، ضمن اعلام آمادگی به نحو مکتوب، طی ارسال نامه با امضای صاحبان حق امضای مجاز آن شرکت به‌صورت حضوری، به‌نشانی: تهران- خیابان ولی‌عصر (بالاتر از خیابان دستگردی)- خیابان بهرامی- پلاک ۸- شرکت پتروشیمی بندر امام- طبقه همکف- دبیرخانه، یا از طریق نمابرهای ۰۶۱۵۲۲۵۲۳۷۳ و ۰۶۱۵۲۲۵۲۳۹۴ اقدام نمایند.

تذکر ۱: توزیع اوراق استعلام ارزیابی از مورخ ۱۴۰۳/۰۸/۲۲ لغایت ۱۴۰۳/۰۸/۲۴ در سامانه معاملات شرکت پتروشیمی بندر امام به آدرس الکترونیکی WWW.BIPC.IR صورت می‌پذیرد.

-متقاضیان درصورت نیاز می‌توانند با سرپرست امور پیمان‌ها به‌شماره تماس ۰۹۱۶۶۱۶۱۶۴۲ نمابر ۰۶۱۵۲۲۵۲۳۷۳ ارتباط حاصل نمایند.

تذکر ۲: مهلت ارسال نامه اعلام آمادگی متقاضیان در فراخوان فوق‌الذکر حداکثر تا ساعت ۱۶:۰۰ روز شنبه مورخ ۱۴۰۳/۰۸/۲۶ می‌باشد.

تذکر ۳: شرکت‌کنندگان قادر به حضور در قالب مشارکت (Joint Venture) نمی‌باشند، مقتضی است هر شرکت مستقلاً اعلام آمادگی نماید.

تذکر ۴: لازم به توضیح است پس از دریافت نامه رسمی و اعلام آمادگی توسط شرکت‌های متقاضی، بررسی‌های اولیه به‌عمل خواهد آمد و متعاقباً، نسبت به اعلام تاریخ و فرصت ارسال مدارک و مستندات قانونی مطابق با فرم‌های استعلام ارزیابی کیفی، برای متقاضیان فراهم خواهد شد.

تذکر ۵: ارسال نامه اعلام آمادگی در این مرحله هیچ‌گونه حقی برای متقاضیان ایجاد نخواهد کرد.

روابط عمومی شرکت پتروشیمی بندرامام (سهامی عام)

irannewspaper.ir

سه‌شنبه ۲۲ آبان ۱۴۰۳ • سال سی‌ام • شماره ۸۶۰۳
• اذان ظهر ۱۱/۴۸ • اذان مغرب ۱۷/۱۸ • نیمه شب شرعی ۲۳/۰۶ • اذان صبح فردا ۰۵/۱۲ • طلوع آفتاب فردا ۰۶/۳۸

«ایران» را در صفحه‌های مجازی دنبال کنید

ایران

• **صاحب امتیاز:**
خبرگزاری جمهوری اسلامی

• **مدیرعامل مؤسسه فرهنگی مطبوعاتی ایران:**
علی متقیان

• **تلفن:** ۸۸۷۶۱۷۲۰ نمابر: ۸۸۷۶۱۲۵۴ ارتباط مردمی: ۸۸۷۶۹۰۷۵
• **پیامک:** ۳۰۰۰۴۵۱۲۱۳ روابط عمومی • **نشانی:** تهران خیابان خرمشهر، شماره ۲۰۸
• **صندوق پستی:** ۵۳۸۸-۱۵۸۷۵ • **امور مشترکین:** ۸۸۷۴۸۸۰۰
• **توزیع:** نشر گستر امروز • **چاپ:** چاپخانه‌های همشهری
• **سازمان آگهی‌های روزنامه ایران:** دارنده گواهینامه ایزو ۹۰۰۱ از شرکت NISCERT
• **پذیرش سازمان آگهی‌ها:** ۱۸۷۷(۰۲۱)
• **انتشارات مؤسسه فرهنگی مطبوعاتی ایران:** ۵-۸۸۵۴۸۸۹۲

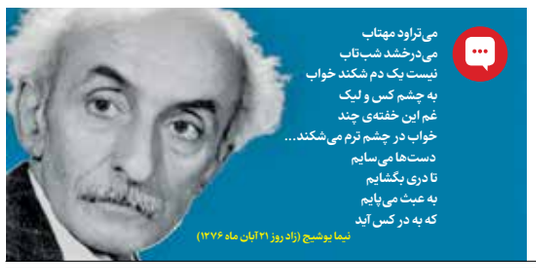

می‌تراود مهتاب
می‌درخشد شب‌تاب
نیست یک دم شکند خواب
به چشم کس و لیک
غم این خفته‌ی چند
خواب در چشم ترم می‌شکند...
دست‌ها می‌سایم
تا دری بگشایم
به عبث می‌پایم
که به در کس آید

نیما یوشیج (زاد روز ۲۱ آبان ماه ۱۲۷۶)

سخن روز

امام سجاد(ع):
هر کس به تقسیم الهی قانع باشد از بی نیازترین مردم است.

کشف الغمه، ج ۲، ص ۱۰۲

نگاره

بسته‌ام چشم امید از الفت اهل جهان

بیدل دهلوی

طراح: Awni Eshtaiwe

فضای مجازی

«جم خانه»ای برای علویان

حامد خسروشاهی از فعالان فرهنگی و رسانه با انتشار پستی در صفحه اینستاگرامش، به یکی از اماکن مذهبی علوی‌ها در ترکیه اشاره کرده و دراین باره نوشته: «تجربه حضور در یک «جم‌خانه» که محل گردهمایی مذهبی علوی هاست، از جذاب‌ترین تجربه‌هایم در مجموع سه سفرم به ترکیه بوده. علوی‌ها مسلمانانی هستند که مناسک مسلمانی مثل نماز و روزه یک ماهه رمضان و حجاب و حرمت شرب خمر و... را ندارند. از لحاظ اعتقادی شیعه دوازده امامی هستند اما بدون فرایض. برخی محققان معتقدند علوی‌ها که پیرو اهل بیت(ع) بودند، با فرهنگ‌های محلی و تصوف درآمیختند و به تدریج هویت متمایزی پیدا کردند. در دوره عثمانی به‌شدت مورد فشار حکومت داعیه‌دار خلافت اسلامی بودند و همین باعث شد از نخستین کسانی باشند که از حکومت لاییک آتاترک استقبال کردند و در همه این سال‌ها جزو هواداران وفادار آتاترک و نظام لاییک باقی مانده‌اند و عموماً بدنه هوادار حزب جمهوری‌خواه خلق #CHP هستند. با میانگین قراردادن ادعاها در خصوص جمعیت علویان، آنها حدود ۲۰ درصد از جمعیت ترکیه را تشکیل می‌دهند. تصوف تأثیر عمیقی بر باورهای علویان گذاشته. آنها به وحدت وجود، اهمیت عشق و عرفان و نقش مرشد در سیر و سلوک تأکید دارند. آیین‌های خاصی دارند که ریشه در باورهای باطنی و عرفانی دارد؛ از جمله این آیین‌ها می‌توان به مراسم جم اشاره کرد.
به درخواست من و همزمان با یکی از روزهای خاص سال که صوم علویان به نام (روزه خضر نبی (ع)) بود، همراه با جناب صادق چلیک و دوست او به جم‌خانه محله باغجیلار استانبول رفتیم. مدح حضرت رسول(ص) و معراج نبی با زمینه نوای ساز باغلاما خوانده شد ودختران جوانی نمایشی ازخانه‌داری حضرت فاطمه (س) اجرا کردند وآیین‌هایی اجرا شد...»

فرهنگ‌سازی در جهت اعتلای زبان پارسی

تهمینه میلانی با انتشاریک پست در صفحه مجازی‌اش به موضوع تلفظ درست زبان فارسی اشاره کرده و در این باره نوشته: «هرآن کس که شهنامه‌خوانی کند / چه مرد و چه زن، پهلوانی کند. دوستان گرامی: تعدادی از اساتید متعهد و متخصص زبان پارسی در تلاشی زیبا و درخور سپاس برای بسیاری از واژگان عربی ادغام شده در زبان زیبای پارسی، برابری درست و روان را برگزیده‌اند تا پارسی‌زبانان و ایران دوستان بتوانند به مرور آن واژگان را به جای واژه‌های متداول قرارداده و به کار بندند. پس به جای هرگونه توهین و دشمنی و نژادپرستی که از فرهنگ وآیین ایران و ایرانی به دور است بیاییم اندک اندک با به‌کارگیری این واژگان اصیل کاری ریشه‌ای در جهت اعتلای زبان پارسی انجام دهیم.»

انتشار تصاویری تازه از بازیگران ترک سریال «شهرزاد»

همزمان باآغاز فیلمبرداری نسخه ترکیه‌ای سریال «شهرزاد»، تصاویری از گریم بازیگران ترکیه‌ای که شبیه بازیگران ایرانی هم شده اند و قرار است در نقش‌های اصلی (شهرزاد، قباد، فرهاد و شیرین) در این سریال ایفای نقش کنند منتشر شده است که در میان مخاطبان بازتاب‌های فراوانی داشته است. در این تصاویر سیمای بارلاس در نقش شهرزاد، اسماعیل حاجی اوغلو در نقش قباد، ایتاج شاشماز در نقش فرهاد، و بورجو کاورار در نقش شیرین جلوی دوربین رفته‌اند.

نقل قول

همه ما رؤیایی داریم که دنبال هنر آمدیم

واقعیت این است که ما نمی‌توانیم به دلیل حساسیت‌های جامعه یا هر مسأله دیگری برخی موضوعات مهم را کنار بگذاریم. کسانی که با هزار امید وارد حوزه سینما شدند، ضرورت‌ها را احساس کردند و توانمندی‌های خودشان را می‌شناسند، نمی‌توانند رؤیاهایشان را کنار بگذارند. همه ما رؤیایی داریم که دنبال هنر آمدیم. همه ما می‌خواهیم فیلم بسازیم. ما فیلمسازان خوبی داریم که هیچ‌کدام در سال‌های اخیر فیلم نمی‌سازند زیرا باید شرایط و بستر برای کار کردن این عزیزان فراهم شود؛ یعنی از این هنرمندان درخواست شود فیلمی بسازند که متفاوت از فیلم‌های روی پرده سینماهای ما باشد و البته ضرورت ساخت فیلم‌های اجتماعی را نباید نادیده گرفت.

بخشی از صحبت‌های منتشر شده پوران درخشنده، کارگردان و فیلمنامه‌نویس در مهر

موسیقی

ابتهاج را جای سرخوشی نگیریم

محسن نفر
آهنگساز، مدرس موسیقی و نوازنده

بهجت و ابتهاج، حالی خوش و متعالی است. یعنی فراتر از احوال شاد و غمگین است. چرا؟ زیرا حال خوش، زایل شدنی است. به محض پیش‌آمدی ناخوشایند حال شاد، زایل می‌شود و جایگزینش، حالی ناخوش و نامرضی می‌شود. زیرا مبنای غم و شادی، نفس است و منشأ ابتهاج، روح است. نفس، با همه متعلقات و داشته‌هایش به خود و خودیت منتج می‌شود و روح، خالصاً مخلصاً به خدا و احدیت، زیرا روح، از امر رب است. «قُل الروحُ مِن اَمرَبّی» روح، مستقیماً از خدا و وابسته و متصل به اوست. نفس هم مستقیماً از خدا و مخلوق اوست ولی متصل به خود واصل خود است. ازخود تا خدا فاصله‌ای نازک تا بی‌نهایت است. چیزی که به هو مربوط شود، غیرآن (نفس) را هم دربرمی گیرد و بانصیب می‌کند. اما به میزان ارتباطش، ماندگار و باقی می‌ماند. مبتهج، حالی خوش و ماندگار دارد، زیرا روحش شاد است. سرخوش هم روحش شاد است. پس چه تفاوتی میان آنهاست؟ شادی سرخوش، از جهت نفسش است. نفس شاد، روح را هم شاد می‌کند ولی چون نفس، در حال تغییر و تغیر است، شادی‌اش زایل و جایگزینش غم می‌شود. در این صورت روح هم متأثر از نفس، مغموم و محزون می‌شود. اما ابتهاج، تأثیر روح است از منبعی به غیر نفس! با تأثیرآن، نفس هم متأثر می‌شود ولی در اطاعت از روح و خرسندی. سرخوشی، اطاعت روح از نفس است و ابتهاج اطاعت نفس از روح. همه حقیقت دین همین است که نفس، رام و مطیع روح شود، زیرا روح از امر رب است و وابستگی و تأثیر مستقیم و ذاتی از او دارد. پس روح متصل به رب، مربی نفس می‌شود و آن را تحت اطاعت قرار می دهد. اطاعت نفس از روح، اطاعتی خیر و سعادتمندانه است و موجب رضایت و خرسندی می‌شود. رضایت و خرسندی، حال خوش و دلنشین است که تأثیر نفس از روح است و به شرط دوام تبعیت نفس از روح، حال خوش در آن دوام دارد و این همان ابتهاج است: حال خوش روحی، که بادوام است و ماندگار! دین و ادبیات دینی، روح را تربیت می‌کند و روح نفس را. نفس با تربیت شدن از روح، اعضا و جوارح را تربیت می‌کند. نفس منزه و پاکیزه، نفس مطیعی است که در اطاعت از روح، به تنزیه رسیده و تنزیهش، باعث تنزیه اعضا و جوارح می‌شود. اعضا و جوارح منزه. منزه از چی؟ آلودگی و شرارت. نفس منزه از آلودگی و شرارت، اعضا و جوارح را هم تنزیه می‌دهد. این تنزیه که از ظاهر (اعضا) به باطن (جوارح) رسوخ دارد، سیری بی‌نهایت را می‌تواند که همان تقوی‌الله است؛ تقوایی که تا الله سیرمی کند و به میزان تداوم و توانش، به او نزدیک می‌شود. تقرّب. پس دین، روح را که اصل و منبعش ربّانی است، تربیت می‌کند. سپس روح، تربیت نفس وآن هم اعضا و جوارح را به عهده می‌گیرد. پس یک انسان متدین، انسانی است که حقیقت هستی‌اش، یعنی روح خود را به دین سپرده است. این تسلیم، موجب تنزیه روح و سپس نفس و اعضا و جوارح می‌شود و این تنزیه، موجب تبری همه آنها از آلودگی و شرارت، زیرا شرارت، نتیجه آلودگی است و آلودگی، منبع شرارت است. شرارت چیست؟ ارتکاب اعمال غیراخلاقی و مجرمانه که جز تخریب روح، جسم، نفس، شخص، خانواده، جامعه، تاریخ، جغرافیا و محیط، ثمر دیگری ندارد و بدیهی است در پی تخریب، نابودی و اضمحلال می‌آید. حال اگر آلودگی نباشد، شرارت هم نیست. البته گاه می‌شود که در شهر کوران، بینایی آلودگی است و نتایجش شرارت محسوب می‌شود. پس اصل تربیت، منشأ دینی دارد، زیرا دین (منحصراً ادیان الهی)، دستورات خیر مطلق است و خیر مطلق، به خیر و نیکویی و صلاح دستور می‌دهد و دستورپذیر، تربیت‌پذیری است که در صراط دین، خیر را تعلّم می‌کند و می‌آموزد که چگونه با آموختن آن، از شر آلودگی و شرور آن منزه و در امان باشد و موجب آلودگی و شرور و شرارت نشود. تأثیرات روح از دین، موجب تنزیه از آلودگی و تنزیه، موجب ابتهاج می‌شود.

> موسیقی بهجت‌آمیز، موسیقی روحی است. آن موسیقی که روح را می‌نوازد و حال را خوش می‌کند. هدف موسیقی بهجت‌آمیز، روح و تأثر آن است. موسیقی‌های دیگر، نفس را متأثر می‌کنند و البته با تأثر آن، شادی و غم عارض می‌شود

به میزان تنزیه، ابتهاج عمق می‌گیرد. هر که بامش بیش، برفش بیشتر. ابتهاج آنگاه عمیق تر است که تنزیه بیشتر باشد و تنزیه، نشانه‌اش آن است که خلق از دست و زبان آدمیان در امان باشند. این امنیت، ظهور و تنزیه و اوج تربیت روحانی و تأثیر و تعلیم دینی و احساس ابتهاج است. پس موسیقی بهجت‌آمیز، موسیقی روحی است. آن موسیقی که روح را می‌نوازد و حال را خوش می‌کند. هدف موسیقی بهجت‌آمیز، روح و تأثر آن است. موسیقی‌های دیگر، نفس را متأثر می‌کنند و البته با تأثر آن، شادی و غم عارض می‌شود. مانند شادی ناشی از شراب و... و حزن ناشی از ورشکستگی و از دست دادن... که هر دم از این باغ بری می‌رسد، تازه‌تر از تازه‌تری می‌رسد. غم‌ها و شادی‌هایی که نو به نو به مبارک باد می‌آیند و حاصلشان رنجوری و اذیت نفس است و بیش نیست. اما در بهجت، حال، خوش می‌شود. خوشی روح مقدم از نفس نه مؤخر از آن و همچنین نفس، مؤخر از روح نه مقدم از آن. این تقدم و تأخر مبنای دنیا و آخرت، نفس و روح، ابتهاج و سرخوشی و دین و غیرآن است. پس موسیقی بهجت‌آمیز و هنر دینی، آن است که روح را متأثرمی کند و این تأثیر، راه به تنزیه می‌برد و تنزیه از آلودگی و شرارت بری می‌کند و این برائت، حال خوش می‌آورد و این حال خوش، همان ابتهاج است و ابتهاج، همان درمان محتوم و موعود اضطراب‌ها، نگرانی‌ها، دلشوره‌ها، ترس‌ها، شکست‌ها، غم‌های ناروا وخوشی‌های ناشایست و بیهوده‌ای است که جز فرسایش نفس و فرسودگی اعضا و جوارح، در پی ندارد و این دنباله، رنگی است که مانند بخت نگون، به زندگی، عمر و حیات آدمی می چسبد!

● موسیقی بهجت‌آمیز(۲)

نگاه

روز سرنوشت‌ساز

سیداصغر نوربخش
روزنامه‌نگار

آنها از ما حمایت نکردند، حتی اهمیتی هم ندادند. منظورم از «آنها» غربی‌هاست؛ کشورهای غربی. اینکه ما تصمیم گرفته‌ایم دوره‌ای را در خاموشی‌های موقت روزانه، روزگار بگذرانیم اما مازوت نسوزانیم و در ازایش هوا و محیط زیست را بیش از این آلوده نکنیم، از روی انصاف باید مورد تقدیر «آنها» قرار می‌گرفت؛ هر چند که بزرگ‌ترین مدافعان حمایت از محیط زیست، خودشان آلوده‌کننده‌ترین‌ها به واسطه صنایع و دستاوردهای مصنوعی‌شان بوده‌اند و هستند. جا داشت در عرصه عمل به کمک‌مان می‌آمدند و این راه درستی که کشورمان چه به اجبار و چه از روی اختیار آغاز کرده است، هموارتر می‌کردند و حتی دیگران را نیز به این سو رهنمون می‌ساختند. کاری نکردند و نمی‌خواهند هم کاری کنند، چراکه عرصه فرهنگ سیاسی جهان به آدم‌ها آموزنده است که منافع شخصی را بر منافع دیگران ارجح بدانند. با این حال شاید می‌شد به زبان هم از این حرکت حمایت کرد و قلب‌های مجریان این ماجرا را قوت قلب بخشید.
چنین شرایطی در امروز و روزهای دیگر تاریخ، به ما گوشزد می‌کند که باید روی پای خودمان بایستیم و کاری بکنیم. استفاده از توانمندی‌های فناورانه در چنین موقعیتی بسیار مهم است. ما در دوره کرونا ثابت کردیم می‌توانیم کارهای زیادی با کمک دانشمندان و متخصصان‌مان انجام دهیم. در بخش نظامی، حالا حرف‌های زیادی برای دنیا داریم. دنیا ما را جدی گرفته است و این نشانه خوبی است. می‌شود از سرریز فناوری‌های نظامی در بخش عمومی بهره گرفت؛ کاری که همه قدرت‌ها در طول سال‌های مختلف انجام داده‌اند و نتیجه‌بخش هم بوده است. حتی ما از قبل برنامه‌های مختلفی را در حوزه انرژی انجام داده‌ایم که به دلیل مشکلات مدیریتی به فراموشی سپرده شده‌اند. یادم هست چند سال پیش پروژه مهمی برای بهینه‌سازی مصرف انرژی در ساختمان‌ها توسط یکی از سازمان‌های دولتی آغاز شد که حمایت چند میلیون دلاری سازمان‌های بین‌المللی را هم با خود داشت. همچنین شرکت‌های دانش‌بنیان متعددی در حوزه انرژی سبز و بهینه‌سازی مصرف انرژی فعالیت می‌کردند که دستاوردهای قابل ملاحظه‌ای هم داشتند. الان اینها کجایند؟ نتیجه حمایت‌ها و هزینه‌هایی که برای آنها صورت گرفت، چه شد؟ مطمئن هستم که با اجماع این توانمندی‌ها و دستاوردها، کارهایی خواهیم کرد کارستان. تفکر اصیل کارآفرینی، در اینجا به داد مملکت خواهد رسید و نسل‌های بعد را هم مشمول رفاه و آسایش و آرامشش خواهد کرد.
من فکر می‌کنم یکی از میدان‌های نبرد واقعی، همین جا و هم‌اکنون است. انسان‌ها عادت دارند در مواقع ضرورت و بحران، دست به کارهای بزرگ بزنند. خب، حالا همان وقت ضرورت و بحران است. هیچ‌کس در این مملکت موافق خاموشی نیست، موافق آلودگی هم نیست. اولویت هم با هر دو اینهاست. بنابراین به جای انتخاب یکی از این راه‌ها، می‌توان راه سومی را که همیشه نتیجه‌بخش بوده است، انتخاب کنیم. با همراهی صاحبان ایده‌ها و کسب‌وکارهای مرتبط و همچنین اصلاح سیستم مدیریت دولتی در بخش انرژی، شاید بتوانیم یک‌بار برای همیشه این وضع ناهمگون و اسفبار را اصلاح کنیم. ایجاد نهضت ملی انرژی پاک، بهترین و سریع‌ترین راهی است که می‌توانیم پیش‌روی امروز کشورمان بگشاییم. اما «آنها» مثال داستان نقاشی کشیدن چینیان و رومیان در مثنوی معنوی، آیینه به دست، در فضای مفهومی نئومارکسیستی‌شان، منتظر خواهند ماند تا همچون بسیاری از دستاوردهای تاریخی ما در دوران طلایی علم، داشته‌های امروز و فردای ما را نیز از آن خود کنند. ما نیز چونان همیشه تاریخ، بخشاینده و شکوفنده باقی خواهیم ماند. هنر ما در همین فراموشی‌های زیباست. با این حال نباید فراموش کنیم که در هنگامه و روز سرنوشت‌ساز قرار گرفته‌ایم و بپذیریم که عقب افتاده‌ایم. برای جبران آن، باید پا در میدانی پر از عرق‌ریزان بگذاریم. فقط باید شروع کنیم، همین.

عکس نوشت

درهای خانه میرزاآقاخان نوری، صدراعظم ناصرالدین شاه که به «خانه امام جمعه» نیز معروف است، با پایان فاز نخست مرمت آن پس از حدود پنج سال، یکشنبه ۲۰ آبان ۱۴۰۳ بازگشایی شد. این بنا، حدود ۴۰ سال به میرزاآقاخان نوری، دومین صدر اعظم ناصرالدین شاه ملقب به «اعتمادالدوله» تعلق داشت که بعدها (۱۲۸۵ شمسی) شخصی به نام سیدابوالقاسم، داماد مظفرالدین‌شاه آن را خرید و در آن ساکن شد.

● عکس: مجید کاهی ایسنا

آگهی مناقصه

سازمان عمران و نگهداری حرم مطهر رضوی

سازمان عمران و نگهداری حرم مطهر رضوی در نظر دارد ارائه کلیه خدمات مربوط به اجرای عملیات تأسیساتی جهت پروژه توسعه موتورخانه قطاع ۲ مجموعه حرم مطهر حضرت رضا (ع) شامل: کلیه اقدام‌های مورد نیاز از قبیل:

● **تهیه مصالح مصرفی، تأمین ماشین‌آلات، تجهیزات و ابزار و وسایل کار، تجهیز و برچیدن کارگاه و غیره**

طبق مشخصات ارائه شده (به‌صورت فهرست بهایی) را از طریق مناقصه عمومی به مجریان واجد شرایط (دارای رتبه یک در رسته تأسیسات و تجهیزات) واگذار نماید، لذا متقاضیان می‌توانند تا پایان وقت اداری روز شنبه مورخ ۱۴۰۳/۰۹/۰۳ ضمن هماهنگی با دبیرخانه سازمان، تلفن: ۳۱۳۰۵۲۴۳-۰۵۱ یا مراجعه حضوری به نشانی: مشهد - خیابان شهید اندرزگو - ورودی باب الجواد حرم مطهر رضوی - طبقه فوقانی فروشگاه رضوی واحد دبیرخانه نسبت به دریافت اسناد مناقصه اقدام نمایند.

سازمان عمران و نگهداری حرم مطهر رضوی