ایران

• چهارشنبه، ۳۰ خرداد ۱۴۰۳
• ۱۲ ذی‌الحجه ۱۴۴۵
• سال سی‌ام
• شماره ۸۴۹۰
• ۲۰ صفحه
• قیمت در سراسر کشور: ۵۰۰۰ تومان

Iran Newspaper
ISSN1027-1449
Keytitle: IRAN (Tehran)
irannewspaper.ir

در نشست خبری مشترک سخنگوی دولت وزیر کار و وزیر بهداشت مطرح شد

۹ برابر شدن یارانه نقدی در دولت سیزدهم

ایجاد بیش از ۲.۵ میلیون فرصت شغلی

شهید رئیسی به حوزه درمان و سلامت توجه ویژه‌ای کرد؛ شورای عالی سلامت را بعد از ۱۰ سال احیا کرد، درمان کودکان زیر ۵ سال و همچنین دهک‌های نخست رایگان شد. در این دولت یارانه نقدی حدود ۹ برابر شد، همچنین کالابرگ الکترونیکی با استقبال خوبی از سوی مردم همراه شد.

۲

«ایران» نظر فعالان سیاسی را درباره کیفیت گفت‌وگوی نامزدها جویا شد

مناظره اول در ترازوی داوری

حمیدرضا ترقی | آگاهی بخشی مناظرات
غلامعلی دهقان | ادب مرد به از دولت او
محمد کاظم انبارلویی | امنیت اخلاقی در مناظرات
عابد اکبری | مناظره ای پر از شعار و کلی گویی
علی عبدی | بسیار ضعیف و غیرحرفه ای
حسین نقاشی | به دور از شور و حال

مروری بر اظهارات نامزدهای انتخابات ریاست جمهوری چهاردهم در نخستین مناظره تلویزیونی

تقابل گفتمان‌ها در میدان اقتصاد

عکس: ابوالفضل نسایی / ایران

۲ ۳

یادداشت

متن و فرامتن مناظره

احسان صالحی
سرپرست مؤسسه ایران

اولین مناظره نامزدهای انتخابات ریاست جمهوری چهاردهم دوشنبه شب برگزار شد. درباره نکات فرمی مربوط به مناظره از جمله ساعت برگزاری، میزانسن، چیدمان، محورها و سؤالات نکات قابل تأملی وجود دارد که در گزارش امروز روزنامه به آنها پرداخته شده است. آنچه در ادامه به آن می‌پردازم چند نکته از متن و فرامتن مناظره است:

۱ یادآوری خسارت از دست دادن یک شخصیت بی‌بدیل: فرامتن مهم اولین مناظره، جلوه کردن فقدان شخصیت بی‌بدیل شهید رئیسی بود. عزیزانی که با نیات و انگیزه‌های مشخص نزد خود و پروردگار پا به میدان انتخابات گذاشته‌اند، هر یک نقاط ویژگی‌ها و نقاط تمایزی دارند اما مردم در مواجهه با این صحنه بیش از همیشه متوجه تعابیر مهم رهبر معظم انقلاب درباره شهید رئیسی همچون «رئیس جمهور جامع‌الاطراف» و «یکی از بهترین‌ها زیر آسمان» و جبران‌ناپذیر بودن فقدان او می‌شوند. شاید یکی از دلایلی هم که در این دوره انتخاب را برای رأی‌دهندگان سخت‌تر از همیشه کرده است و به گواه تحقیقات مراکز افکارسنجی درصد زیادی از افرادی که می‌خواهند در انتخابات مشارکت کنند، هنوز درباره گزینه نهایی خود مردد هستند، همین مسأله باشد که مردم، رئیس جمهوری را تجربه کرده‌اند که نصاب جدیدی از خدمتگزاری را در کشور پایه گذاشت و اکنون در نبود او، به دنبال گزینه‌ای در تراز و بدیل او می‌گردند.

۲ پروژه ناتمام اما افتخارآمیز: پروژه دولت شهید رئیسی یک پروژه تمام نبود. سنت دولت‌های گذشته در ایران، هشت ساله بود و پس از هشت سال بود که دولتی با کارنامه مشخص در معرض ارزیابی مردم قرار می‌گرفت اما دولت شهید رئیسی با دو سال و ۹ ماه خدمت، کارهای کارستانی کرد که برخی دولت‌ها در طول هشت سال هم قادر به اتمام و تکمیل آنها نبودند. نکته قابل توجه اینکه دستاوردهای مهم دولت مردمی در شرایطی محقق شد که کشور در بدترین وضعیت در اغلب شاخص‌ها (اقتصادی، سرمایه اجتماعی) تحویل شهید رئیسی شد. از لحاظ سرمایه اجتماعی، رئیس دولت دوازدهم با محبوبیت تک‌رقمی از مسئولیت کنار رفت و در شاخص‌های اقتصادی مانند تورم، رشد اقتصادی، بیکاری، سرمایه‌گذاری، بدهی، ذخایر کالاهای اساسی، درآمدها و وضعیت بودجه و... کشور با بدترین رکوردهای تاریخی در چند دهه اخیر به دولت سیزدهم سپرده شد. کار کارستان دولت شهید رئیسی که با پیگیری و خون دل خوردن شبانه‌روز آن مسئول خستگی‌ناپذیر و کارآمد رقم خورد این بود که کشور نه تنها از دره و باتلاقی که به درون آن افتاده بود، نجات یافت بلکه در مسیر رشد و توسعه قرار گرفت. سه سال رشد اقتصادی مثبت و بالای ۵ درصد که در دولت کنونی محقق شد همزمان با کاهش تورم از ۶۰ درصد به ۳۷ درصد آن هم با وجود خنثی کردن مین‌های متعددی که یکی از آنها یعنی حذف ارز ترجیحی ۴۲۰۰ تومانی برای ایجاد مشکلات لاینحل در کشور کافی بود، یک قلم از افتخارات دولتی است که حسن ختام آن با شهادت بود. همکاران من در روزنامه ایران در چند هفته اخیر گزارش‌های مفصلی از پیشرفت‌های کشور و حل مشکلات مزمن منتشر کرده‌اند؛ امروز کاندیداهای محترم هم در مواجهه با سؤال و جواب کارشناسان و در مناظره‌ای که انجام شد، عمدتاً بر راه‌حل‌هایی تأکید کردند که در این دولت در پیش گرفته شده و کار تا حد زیادی به پیش رفته است.

۳ توصیه به رعایت انصاف: در مناظره اول، برخی کاندیداهای محترم مطالبی را بیان کردند که خارج از قاعده انصاف و مهم‌تر از آن به دور از واقعیت بود. نقد و ارائه راه‌حل برای بهبود امور، جزو تأکیدات همیشگی رئیس‌جمهور شهید بود و از این ناحیه اشکالی بر مباحث وارد نیست اما چشم بستن بر واقعیت‌ها و پیشرفت‌های کشور بخصوص مواردی که مردم درک عینی و شهودی از آنها دارند، به نفع خود نامزدهای محترم نیست. در شماره یکشنبه ۲۷ خرداد روزنامه ایران گزارشی با عنوان «آمارها را مخدوش نکنید» منتشر شد که پیشنهاد می‌کنم نامزدهای محترم برای آنکه خدای ناکرده در دام خلاف‌گویی یا بی‌انصافی نیفتند (که هر دو باعث از بین رفتن برکت در کار آنها می‌شود) به محتوای این گزارش که برگرفته از آمارهای رسمی و مستند و معتبر است عنایت کنند.

۴ تلاش برای ارائه تصویر تراز: در مناظره به صورت طبیعی هر نامزد تلاش دارد نشان دهد که در مقایسه با سایر رقبا، ردای ریاست جمهوری بر تن او سزاوارتر است. شهید رئیسی با ارائه یک الگوی اخلاقی و ماندگار این کار را از مسیر اثبات و ایجاب دنبال می‌کرد. نامزدهای محترم باید بتوانند خود را در آن قواره عرضه کنند. فردی که توان ایجاد انسجام ملی و همگرا کردن مردم را دارد، قادر به ایجاد اجماع بین نهادها و بخش‌های مختلف حاکمیت برای کارهای بزرگ است (از سازندگی و عمران کشور گرفته تا پاسخ‌های سخت و پشیمان‌کننده به دشمنان ایران و صهیونیست‌ها). لازمه این کار بیان بدون لکنت منافع و مطالبات مردم از دورافتاده‌ترین نقاط کشور تا مرکز است. کسی می‌تواند این کار را بکند که به معنی واقعی کلمه مردمی و انقلابی و باورمند به ظرفیت‌ها و توانایی‌های ملی باشد. تلاش کاندیداهای محترم در مناظره اول برای ارائه چنین تصویری در گفت‌وگوهای بعدی هم باید دنبال و تکمیل شود.

تحقق یک وعده دیگر با توسعه فیبر نوری و شبکه 5G در دولت سیزدهم

سرعت اینترنت افزایش یافت

با اعطای پروانه به ۱۰ اپراتور ارتباطی، طرح ملی فیبرنوری منازل و کسب و کارها برنامه‌ریزی و اجرا شد و تا امروز حدود ۸ میلیون خانوار تحت پوشش فیبرنوری قرار گرفته‌اند

- عرضه دستاوردهای فناورانه ایران در امریکای لاتین
- صعود ۳ پله‌ای جایگاه ایران در سرعت اینترنت موبایل

۱۱

ترکیب بازار کار در سال گذشته به نفع زنان تغییر کرد

رشد ۷ درصدی تعداد بانوان شاغل تحصیلکرده

۶

معاون فناوری و نوآوری وزارت علوم خبر داد

فروش دو برابری محصولات فناورانه تا پایان سال ۱۴۰۲

۱۸

رقابت ایران با قدرت‌های بزرگ پتروپالایشگاهی

یکی از برجسته‌ترین دستاوردهای دولت شهید رئیسی فروش نفت و دریافت پول آن است که بارها از زبان مسئولان و کارشناسان بیان شده و مردم هم نتیجه آن را در ثبات اقتصادی می‌بینند. به همین دلایل است که احداث صنایع پتروپالایشگاهی با هدف تأمین و ایجاد تنوع در خوراک محصولات پتروشیمی و درآمدزایی بیشتر از منابع هیدروکربوری ایران در این مدت با دقت دنبال شده است.

۷

تیترهای امروز

در جلسه شورای عالی انقلاب فرهنگی به ریاست محمد مخبر صورت گرفت

تصویب کلیات سند تأسیس سازمان ملی هوش مصنوعی

۲

نیروگاه بوشهر به مرز تولید ۶۶ میلیارد کیلووات ساعت انرژی الکتریکی رسید

صنعت هسته‌ای در خدمت منافع ملی

۴

مرگ ۹ بیمار در حادثه آتش‌سوزی بیمارستان بین‌المللی رشت

۱۲

گرمای بالای ۵۰ درجه در انتظار ایلام و خوزستان

هفته داغ ایران در راه است

با استمرار گرمای شدید طی ۶ روز اخیر رکورد ۱۰ ساله دمای هوا در برخی استان‌ها شکسته خواهد شد.

۱۴

«ایران» در مورد سگ‌گزیدگی‌های اخیر گزارش می‌دهد

جدال با هاری

- غذا دادن به حیوانات؛ از دلسوزی تا آسیب اجتماعی
- شعار ازدیاد جمعیت سگ‌ها، کلیدواژه فرار از مسئولیت

۸ ۹

حوادث

- ۴ کشته و ۱۲۰ مصدوم در زلزله کاشمر
- دستمزد ۴ و نیم میلیارد تومانی برای قتل مادر و خواهرزن
- سیاهی لشکری که مأمور قلابی شد
- سقوط مرگبار نوعروس از برج
- معتاد کارتن خواب سارق تابلوی طلافروشی‌ها

۱۲ ۱۳

دعوت به همکاری
نوبت دوم
تمدید شد
TAPNA
شرکت تعمیرات و پشتیبانی نیروگاه‌های اتمی (سهامی خاص) با استعانت از خداوند متعال جهت تأمین نیروی انسانی مورد نیاز خود از بین متقاضیان مرد و زن دارای مدارک تحصیلی کاردانی، کارشناسی، کارشناسی ارشد و دکترا جهت تصدی مشاغل کاردانی و کارشناسی پس از کسب موفقیت در تمامی مراحل به‌کارگیری نیروی انسانی مندرج در دفترچه راهنمای آزمون به‌صورت قراردادی دعوت به همکاری می‌نماید.
از داوطلبان دعوت می‌شود به‌منظور کسب اطلاعات بیشتر و ثبت‌نام حداکثر تا تاریخ ۱۴۰۳/۰۳/۳۱ به آدرس اینترنتی www.hrtc.ir مراجعه فرمایند.

مروری بر اظهارات نامزدهای انتخابات ریاست جمهوری چهاردهم در نخستین مناظره تلویزیونی

تقابل گفتمان‌ها در میدان اقتصاد

نخستین مناظره نامزدهای انتخابات ریاست جمهوری انتظارها را برآورده نکرد. این در حالی بود که انتظار می‌رفت فرصت بیش از ۴ ساعته‌ای که برای رویارویی دیدگاه کاندیداها در موضوع اقتصادی و با محوریت پاسخ به سؤالات کارشناسان و نخبگان اقتصادی پیرامون «برنامه هفتم توسعه و رشد اقتصادی کشور» اختصاص یافته بود به ابزاری برای مشخص شدن برنامه رقبای انتخابات ریاست جمهوری در وهله اول و فراتر از آن ایجاد شور در جامعه برای انتخابات رئیس جمهور اصلح تبدیل شود. اما وجود برخی اشکالات در طرح‌ریزی فرم و حتی نحوه ورود نامزدها به مباحث مطرح در مناظره عملاً این برنامه را در رسیدن به اهدافش ناکام گذارد. واقعیتی که سبب شد تا روز گذشته از سوی کارشناسان انتقادات متعددی به شکل و محتوای اولین آوردگاه انتخاباتی کاندیداهای ریاست جمهوری و پیشنهاداتی برای اصلاح آن در رسانه‌ها مطرح شود. سطحی از انتقادات به درستی به بخشی از مقدمات برگزاری مناظره و نحوه حضور نامزدها در استودیو مرتبط بود. مفصل و طولانی بودن حواشی و تشریفاتی که پیش از آغاز مناظره طرح‌ریزی شده بود و ضمن دور کردن مخاطب از اصل ماجرا از ضرباهنگ برنامه می‌کاست؛ طراحی میزانسن استودیو به نحوی که نامزدها به جای ایستادن در پیشگاه مردم ناچار بر مبل‌های راحتی تکیه زده بودند (شیوه‌ای که شاید به دلیل طولانی بودن بیش از حد زمان مناظره انجام شده بود) و نیز برخی دیگر از ویژگی‌هایی که در طراحی دکور برنامه وجود داشت مانند پس زمینه شلوغ و مخدوش کننده تصویر نامزدها از جمله انتقاداتی بود که از سوی برخی ناظران مطرح شد. همچنان که در وجه محتوای مباحث مطرح شده نیز انتقاداتی همچون طرح سؤالات کلی و متعدد آن هم از سوی کارشناسانی که در استودیو حضور نداشتند، طرح سؤالات به نحوی که نقطه افتراق رویکرد نامزدها را به درستی مشخص نمی‌کرد و مباحث را در سطح کلی گویی نامزدها نگاه می‌داشت از جمله مواردی بود که مطرح شد. مجموع ویژگی‌هایی که به اعتقاد برخی ناظران مناظره انتخاباتی دوشنبه شب را به برنامه‌ای تا حدودی کسل کننده، بیش از حد میانه‌روانه و فاقد هیجان سیاسی ناشی از تقابل عینی دیدگاه کاندیداها در موضوعات مصداقی و ملموس و برعکس به صحنه‌ای برای طرح مباحث و انتقادات کلی و اغلب تکراری تبدیل کرد که جایی برای وارد شدن به ارزیابی برنامه‌های مشخص و منسجم و اظهارات تخصصی باقی نمی‌گذاشت. با همه آنچه گفته شد و از آنجا که فرصت انتشار محتوای مناظره تا نیمه شب ادامه یافته در شماره روز گذشته روزنامه ممکن نبود، بخش‌های مهم اظهارات هریک از نامزدهای ریاست جمهوری در این مناظره انتخاباتی را در این شماره مرور می‌کنیم. گفتنی است که روز گذشته و در فردای مناظره برخی نامزدها برنامه‌هایی برای حضور در میان اقشار مختلف مردم داشتند. از جمله جلیلی که در گردهمایی فرهنگیان و دانشجو معلمان حاضر شد. قالیباف در گردهمایی کارگران و بازنشستگان حضور یافت و زاکانی هم از بازار و یکی از مناطق حاشیه‌نشین شهر تبریز بازدید کرد. در ادامه برنامه‌های تبلیغاتی سیما برای نامزدها، مستندهای انتخاباتی سعید جلیلی و مسعود پزشکیان از شبکه یک سیما پخش شد. پورمحمدی هم در میزگرد فرهنگی حضور یافت که محتوای آن در شماره بعدی روزنامه بازتاب خواهد یافت.

محمدباقر قالیباف

قالیباف:

حقوق متناسب با تورم افزایش پیدا کند

محمدباقر قالیباف با بیان این مقدمه خطاب به مردم که انتخابات فرصت بزرگی است که می‌توانید برای آینده خود و فرزندان و ایران عزیزمان تصمیم‌گیری کنید، گفت که در دولت خدمت و پیشرفت، اقتصادی قوی را دنبال می‌کند تا دولت بتواند حقوق اقشار مختلف را متناسب با تورم پیش ببرد و قدرت خرید متناسب با رشد اقتصادی را حفظ کند. وی در ادامه به این نکات اشاره کرد:

- امروز برنامه هفتم میثاق ماست که باید اجرا شود پس باید رئیس جمهور حواسش به سفره مردم و رشد اقتصادی و اجرای پروژه‌های کلان باشد؛ معتقدم باید قفل این توقف را شکسته و کار دولت شهید رئیسی را ادامه دهیم.
- سرمایه‌گذاری و بهره‌وری در کنار هم مهم است؛ بهره‌وری به معنای استفاده درست از مدیریت صحیح است و رئیس جمهور باید قابلیت انجام این کار را داشته و بتواند از ظرفیت اندیشمندان و متخصصان استفاده کند.
- معتقدم همه دستگاه‌های دولتی یک طرف و دستگاه دیپلماسی یک طرف است لذا باید برای رفع تحریم تلاش کند. اگر خودتحریمی داخل کشور را رفع نکنیم، امکان ندارد رفع تحریم را در خارج از کشور حل و فصل کنیم.
- همیشه دولت‌ها در ماه آخر سال در پرداخت حقوق کسری نقدینگی داشته و از خزانه پول برمی داشتند و بعد سال بعد پرداخت می‌کردند؛ سال گذشته دولت در پایان سال بیش از ۱۹۰ همت پول در اعتبارات داشت؛ پس می‌شود و می‌توانیم.
- به مدیر قوی نیازمندیم. بخش عمده مشکلات ریشه در سیاستگذاری اشتباه دارد که به نوعی سفره مردم از بی‌عرضگی و تصمیم‌گیری در این بخش کوچک می‌شود.

سعید جلیلی

جلیلی:

دولت نباید به مردم به عنوان قلک نگاه کند

سعید جلیلی کاندیدای انتخابات ریاست جمهوری در مناظره اقتصادی با بیان اینکه رشد ۸ درصدی اقتصاد یک ضرورت است و در اجرای برنامه هفتم توسعه که مورد وفاق ملی است نباید تردید کرد، گفت: باید فرصت‌های خود را بشناسیم. برای جهش کشور، دولت باید نقش‌آفرین باشد و برای همه آحاد جامعه برای رشد اقتصادی، بستر را فراهم کند؛ این کار با برنامه‌ریزی محقق می‌شود.

- صادرات و ارزآوری باید به مأموریت همه دستگاه‌ها تبدیل شود نه اینکه فقط چهار پروژه تعریف شود. ما ظرفیت بزرگ دانشگاه‌ها را داریم، ولی چه مأموریتی برای ارزآوری و ایجاد شغل تعریف کرده‌ایم؟
- برادرمان آقای پورمحمدی سؤال کردند که چرا برنامه توسعه قبلی اجرا نشد؟ چون دولت وقت، اعتقادی به برنامه نداشت و اصلاً نیامد و برای اولین بار بود که دولت گفت برنامه را نمی‌نویسیم و مجلس برنامه را نوشت.
- ما به دولت فهیم و کارآمد نیاز داریم. اگر شناخت نباشد، بخش خصوصی، دولتی و خصولتی می‌تواند سوءاستفاده کند.
- وقتی از مردمی‌سازی صحبت می‌کنیم، دولت نباید به مردم به عنوان قلک نگاه کند. در قضیه بورس در سال ۹۹ من نامه‌ای به رئیس جمهور وقت نوشتم و گفتم این کارهای شما برای مردم مشکل درست می‌کند.
- تورم معضلی است که مسأله و راه‌حل‌هایش مشخص است و خیلی از کشورها در حل تورم موفق بوده‌اند. یکی از اولویت‌های من انضباط مالی است. امکان کاهش و کنترل تورم وجود دارد. برای رسیدن به این هدف، بحث حاکمیت ریال اولین مسأله است. سپس ناترازی بانک‌ها و بودجه را باید حل کرد. این به اراده و فهم دولت نیاز دارد.

مسعود پزشکیان

پزشکیان:

لازمه اجرای برنامه هفتم، مشارکت به دور از اختلاف است

مسعود پزشکیان در این مناظره تلویزیونی سخنانش را با تأکید بر ضرورت ایجاد انسجام داخلی آغاز کرد و گفت: لازمه اجرای برنامه هفتم، حضور همه و مشارکت به دور از اختلاف، استفاده از کارشناسان برجسته و نه جناحی است. بخش دیگری از اظهارات پزشکیان در این مناظره به قرار زیر است:

- برای رشد ۸ درصدی سالانه ۲۰۰ میلیارد دلار پول می‌خواهیم. در نتیجه چگونگی حل مشکلات ما در ارتباط برقرار کردن با دنیا و ارتباطات بین‌المللی از ملزومات دستیابی به این هدف است و اگر نرسیم، فقط شعار داده‌ایم.
- نباید در این مملکت بدن یک تولید کننده بلرزد که فردا قرار است چه بلایی بر سر او بیاید چون قوانین را لحظه به لحظه می‌نویسیم و بی‌ثباتی در قانون ایجاد می‌کنم.
- تحریم فاجعه است و اینکه بگوییم تحریم را دور می‌زنیم، بله دور می‌زنیم اما در مسیر غلطی که طی می‌کنیم کلی بخوربخور وجود دارد. باید شفافیت را به اقتصاد بیاوریم و مسیرها را روشن کنیم.
- همان‌طور که وقتی مریض می‌شویم، به دنبال پزشک کارشناس هستیم، نه اینکه پزشکی را پیدا کنیم که از جناح ما باشد، در اقتصاد، صنعت، کشاورزی و تجارت نیز باید این‌گونه رفتار کنیم.
- خزانه دولت را در یک اتاق تمام شیشه‌ای قرار می‌دهم و معتقدم که هر مبلغی که به خزانه وارد یا از آن خارج می‌شود، به استثنای امور نظامی و امنیتی، باید منتشر شود.
- هیچ ربطی به دولت روحانی نداشتم و از هر دولتی که خواستم دفاع کردم و از هر دولتی که خواستم نقد کردم و معتقدم که هر دولتی عیب و مزایایی داشته است؛ نظام با همین دولت‌ها به اینجا رسیده است.

مصطفی پورمحمدی

پورمحمدی:

در تعامل با دنیا مشکلات مردم را برطرف کنیم

مصطفی پورمحمدی نیز در این مناظره انتخاباتی با بیان اینکه حل مشکلات اقتصادی صرفاً راه‌حل اقتصادی ندارد؛ به حوزه بین‌الملل و فرهنگ هم ارتباط دارد، گفت: ما مزیت‌هایی داریم اما هزینه آن را می‌دهیم و سودش را نمی‌بریم. چگونه باید این مشکلات اقتصادی را حل کنیم؟ باید با دنیا تعامل کنیم و مشکلات مردم را برطرف سازیم. بخشی از دیگر مواضع این نامزد انتخابات ریاست جمهوری به این شرح است:

- نزدیک به دو دهه است که با مسأله تحریم مواجه هستیم. برخی اول گفتند که تحریم مسأله مهمی نیست و هنوز هم می‌گویند این مسأله مهم نیست. دنیا تحریم فلج‌کننده بر ما تحمیل کرده و ما ساده از کنارش می‌گذریم.
- نقل و انتقال مالی که گرفتار آن هستیم و ده سال است باید آن را حل کنیم. ما میان ۲۰۴ کشور جزو ۳ کشور لیست سیاه قرار گرفته‌ایم. تمام روابط مالی و تجاری ما به همین دلیل قفل شده و فعالان اقتصادی قرار است چگونه عمل کنند؟
- ثبات مالی رمز موفقیت اقتصادی است که اول به کنترل تورم نیاز دارد.
- نرخ بهره‌وری حتماً سهم تعیین‌کننده دارد، اما با مدیرانی که سابقه آنان گواهی می‌دهد توانمند هستند و به وعده‌ها وفادارند و پروژه‌ها را گران تمام نکردند. افراد حاشیه آنان مشکل‌دار نشده‌اند.
- این کشور به تمام نیروهایش نیاز دارد. نمی‌شود با این دست‌وپاشکستگی و با این اختلاف و نگاه غیرکارشناسی مشکلات را حل کنیم. دعوا و اختلاف مشکلات را حل نمی‌کند.
- باید منظومه فکری اقتصادی خود را روشن کنیم. هشت اصل را در نظر گرفته‌ام که اولین آن رقابت است. دولت باید از رقابت کنار برود. اصل دوم اینکه اقتصاد بازار را قبول کنیم و اقتصاد دستوری را کنار بگذاریم.

علیرضا زاکانی

زاکانی:

مشکل اقتصاد ایران تجویزهای اقتصادی امریکاست

علیرضا زاکانی نامزد انتخابات ریاست جمهوری در ابتدای سخنان خود با بیان اینکه مشکل اقتصادی ایران تحریم امریکا نیست، بلکه تجویزهای اقتصادی امریکاست، گفت، برنامه‌اش برای حل مسائل اقتصادی بر چهار محور ارتقای شاخص عدالت و پیشرفت، دلارزدایی از اقتصاد و تکیه به پول ملی، جهش تولید با حرکت به سمت تولید دانش‌بنیان و حاکمیت مردم سالاری دینی در عرصه اقتصاد قرار دارد. بخش مهم اظهارات زاکانی در این مناظره انتخاباتی بدین شرح است:

- امام یک حکم شرعی دارند و می‌گویند آنجا که مردم می‌توانند کار کنند، دولت حرام است وارد شود. دولت اکنون رقیب مردم است حال آنکه باید چالاک، فکور، حامی و تسهیلگر و ناظر باشد.
- فاجعه‌ای که در دهه ۹۰ توسط آقای روحانی رقم خورد سبب شد تا شرایط به سمتی برود که سال ۱۴۰۰ بالغ بر ۱۰۱ درصد رشد نقدینگی در ابتدای سال ۱۴۰۰ داشته باشیم. در دولت آقای رئیسی این به ۲۳ درصد رسید یعنی یک افتخار برای دولت آقای رئیسی شد.
- اگر دنبال رفع تحریم هستیم باید به توانمندی داخلی اعتماد کرده و از همه فرصت‌ها استفاده کنیم.
- اینکه کار کشور به سمت خیر و صلاح پیش برود حتماً نیاز به کار کارشناسی و کار دقیق است. مدیری را می‌خواهد که هم دانش و تجربه داشته باشد، هم با فساد مبارزه کند، مدیری که عرضه کار داشته باشد. این سه ویژگی را یک مدیر باید داشته باشد وگرنه بر سر آن کلاه می‌گذارند.

سید امیرحسین قاضی‌زاده هاشمی

قاضی‌زاده‌هاشمی:

مردم از وعده‌ها خسته شده‌اند

امیرحسین قاضی‌زاده‌هاشمی در مناظره پیرامون برنامه هفتم توسعه و رشد اقتصادی کشور خطاب به برخی رقبای انتخاباتی‌اش گفت: اگر نمی‌توانید برنامه هفتم را اجرا کنید، چرا نامزد انتخاباتی شدید؟ برنامه هفتم سیر قانونی خود را طی کرده و در مجلسی که همه طوایف در آن هستند، تصویب شد. بخش‌های دیگری از اظهارات قاضی‌زاده‌هاشمی در مناظره اقتصادی نخست به این شرح است:

- مردم از وعده‌ها خسته شده‌اند. بنابراین هر وعده‌ای که می‌دهیم باید بگوییم که چگونه آن را انجام می‌دهیم. در غیر این صورت مردم ناامید می‌شوند و با صندوق قهر می‌کنند.
- نام دولتم را خانواده گذاشتم؛ چرا که اولین آثار کارهای ما به آنان وارد می‌شود. اقتصاد کشورمان را باید پیش‌بینی‌پذیر کنیم. دولت باید جاهایی وارد شود که بخش خصوصی وارد نشده است. دولت نباید با مردم رقابت کند.
- راهبرد صنعتی سیاست‌های ارزی و تجاری باید به نفع تولید و رفاه خانوار شود. سیاست‌های ارزی باید به نفع تجارت باشد. برای مثال نباید روغن خارجی وارد کنیم. باید کاری کنیم مردم به ایجاد رقابت، به کالاهای با کیفیت دست پیدا کنند.
- انتصابات سیاسی باید از بنگاه‌های دولتی خارج شود. نباید شرکت‌های ورشکسته را به مردم واگذار کرد. همان مردمی که جنگ را کنترل کردند، اقتصاد را به بهترین شکل کنترل خواهند کرد.
- می‌شود تورم را تک‌رقمی کرد. اقتصاد برای این موضوع راه حل دارد، اما اجرای آن اقتدار می‌خواهد. اقتداری از جنس شهید رئیسی نه از جنس کسانی که معتقدند راه اصلاح امور از سازش با غرب می‌گذرد.

پزشکیان در «میزگرد سیاسی»: سیاست خارجی ما تعامل‌گرا و توسعه‌گرا خواهد بود

مسعود پزشکیان، کاندیدای انتخابات چهاردهمین دوره ریاست جمهوری ظهر روز گذشته (سه‌شنبه) با حضور در برنامه «میزگرد سیاسی» شبکه سه سیما با همراهی محمد جواد ظریف، وزیر خارجه پیشین و مهدی سنایی، دیپلمات اسبق به عنوان مشاوران سیاسی خود به بیان دیدگاه‌ها و برنامه‌های خود در حوزه سیاسی پرداخت.

پزشکیان در این جلسه با اشاره به اینکه سیاست خارجی نقشی تعیین‌کننده در شرایط زندگی مردم ایران دارد، افزود: اساس و هدف سیاست خارجی ما شامل منافع ملی، تضمین امنیت ملی و پاسداری از حیثیت ملی ایران و منزلت بین‌المللی ایران و بهبود کیفیت زندگی مردم خواهد بود. پزشکیان به انتقاد از تحریم‌ها پرداخت و با بیان اینکه پول نفت ما نباید به جیب قاچاقچیان برود، تأکید کرد: با تحریم شاید بتوان زنده ماند اما نمی‌شود پیشرفت کرد؛ با حضور گسترده مردم در انتخابات قوی‌ترین برگ برنده را در مذاکرات به دست خواهیم آورد. ان‌شاءالله با پشتوانه مردمی، احیای برجام، رفع تحریم‌ها و دیگر موانع بانکی مانند FATF شدنی خواهد بود. او همچنین با اشاره به اینکه دستگاه دیپلماسی با عقلانیت، خلاقیت و شجاعت تعامل با جهان و تأمین منافع ایران و نیازهای مردم ایران خواهد بود، ادامه داد: در این راستا سیاست خارجی ما تحول‌گرا، واقع‌گرا و تعامل‌گرا و توسعه‌گرا خواهد بود.

وی با تأکید بر لزوم از بین بردن اختلافات در داخل گفت: طبیعتاً سیاست‌های کلی ابلاغی رهبری می‌تواند فصل‌الخطاب باشد تا کسی دیگر حرف اضافه نزند.

پزشکیان در پاسخ به پرسشی مبنی بر اینکه آیا برجام را مدیریت می‌کنید؟ گفت که آیا دولت شهید رئیسی دنبال برجام بود یا خیر؟ سپس خطاب به او اظهار کرد: اگر می‌گویید برجام خراب است خب آن را پاره می‌کرد و از آن بیرون می‌آمد. در پایان این نشست نیز ظریف در قامت مشاور پزشکیان به دفاع از سیاست مذاکره و دستیابی به برجام پرداخت و با تأکید بر اینکه دولت روحانی توانست کشور را سربلند کند، افزود: خود ترامپ گفت برجام بزرگ‌ترین کلاهی بود که بر سر امریکا رفت. خود شما هم این را گفتید. وزیر اسبق امور خارجه افزود: اگر برجام بد بود، چرا ترامپ با استفاده از برجام، از برجام خارج نشد؟

ظریف با طرح این پرسش که چرا خطای استعمارگر را به پای مبارزین با استعمار می‌آورید، گفت: فراموش نکنید همین قدر که سلاح ما و نیروی ما مهم است، این مردم مهمند. به مردم اهمیت بدهیم و آنها را کوچک نکنیم.

اخبار

واکنش دفتر مقام معظم رهبری به برخی نقل قول‌های غیرمستند انتخاباتی

دفتر مقام معظم رهبری در واکنش به برخی نقل قول‌های غیرمستند از رهبر انقلاب و مسئولان دفتر ایشان، در اطلاعیه‌ای تأکید کرد که نقل قول‌های غیرمستند و یا برداشت‌های شخصی فاقد اعتبار است. متن اطلاعیه دفتر مقام معظم رهبری به این شرح است: در روزهای اخیر مشاهده شده است که برخی از نامزدهای محترم انتخابات ریاست جمهوری و یا اعضای ستاد و افراد منتسب به آنها در اظهارنظرها و موضع‌گیری‌ها، نقل قول‌هایی ناقص و یا نادرست از رهبر انقلاب اسلامی و یا مسئولان دفتر معظم له بیان کرده‌اند. هرگونه نقل قولِ غیرمستند به اسناد موجود و مکتوب از بیانات و اظهارنظرهای رهبر معظم انقلاب اسلامی و اکتفا به برداشت‌های شخصی و دریافت‌های شفاهی از بیانات ایشان و یا مسئولان دفتر معظم له فاقد اعتبار و استناد است. انتظار می‌رود همگان نسبت به این موضوع توجه لازم را داشته باشند و از تکرار آن پرهیز شود.

تصویب کلیات سند تأسیس سازمان ملی هوش مصنوعی

اعضای شورای‌عالی انقلاب فرهنگی در جلسه روز گذشته خود که به ریاست محمد مخبر، سرپرست ریاست جمهوری تشکیل شد، کلیات سند ملی هوش مصنوعی، تأسیس سازمان ملی و تشکیل شورای راهبری هوش مصنوعی را تصویب کردند. در سند ملی هوش مصنوعی مقرر شده است که جمهوری اسلامی ایران در افقی ۱۰ ساله در جمع ۱۰ کشور پیشرو در این حوزه قرار گیرد. همچنین به منظور راهبری و نظارت بر سند ملی هوش مصنوعی، شورای راهبری تشکیل خواهد شد. سازمان ملی هوش مصنوعی جمهوری اسلامی ایران نیز به عنوان یک سازمان مستقل زیر نظر رئیس جمهور تأسیس و اساسنامه این سازمان ظرف مدت ۳ ماه به تصویب این شورا خواهد رسید. در این جلسه کلیات اساسنامه خانه ملی گفت‌وگوی آزاد تصویب و حسن رحیم‌پور ازغدی به عنوان رئیس این خانه انتخاب شد.

پیگیری وضعیت زلزله کاشمر از سوی مخبر

روز گذشته در پی زلزله ۵ ریشتری در شهر کاشمر، سرپرست ریاست جمهوری در گفت‌وگو با استاندار خراسان رضوی آخرین وضعیت حادثه مذکور را جویا شد. محمد مخبر بر ضرورت رسیدگی سریع به آسیب‌دیدگان و آمادگی همه‌جانبه دستگاه‌های امدادی و اجرایی برای مدیریت بحران و رعایت اصول ایمنی در پس‌لرزه‌های احتمالی بعدی تأکید کرد.

سخنگوی دولت اعلام کرد

۹ برابر شدن یارانه نقدی در دولت سیزدهم

علی بهادری جهرمی، سخنگوی دولت در نشست خبری روز گذشته که با حضور سید صولت مرتضوی و بهرام عین اللهی وزرای تعاون، کار و رفاه اجتماعی و بهداشت، درمان و آموزش پزشکی برگزار شد با اشاره به اینکه در پی شهادت آیت‌الله رئیسی و همراهانش با انتخابات زودهنگام مواجه شدیم، افزود: با این حال دولتمردان متعهدند با سرعت مضاعف آنچه را رئیس جمهور شهید وعده داده بود تکمیل کنند. بهادری جهرمی حوزه سلامت را جزو حوزه‌های اولویت دار دولت دانست و افزود: در ابتدای این دولت، روزانه با ۷۰۹ متوفای کرونایی مواجه بودیم که در این دولت به صفر رسید. شهید رئیسی به حوزه درمان و سلامت توجه ویژه‌ای کرد؛ شورای عالی سلامت را بعد از ۱۰ سال احیا کرد، درمان کودکان زیر ۵ سال و همچنین دهک‌های نخست رایگان شد. بهادری جهرمی با بیان اینکه وزارت تعاون، کار و رفاه اجتماعی جزو دستگاه‌های مورد ارجاع مردم و مرتبط با بحث رفاه و یارانه نقدی است، افزود: در این دولت یارانه نقدی حدود ۹ برابر شد، همچنین کالابرگ الکترونیکی با استقبال خوبی از سوی مردم همراه شد. سخنگوی دولت با اشاره به کاهش نرخ بیکاری در دولت سیزدهم بیان کرد: نتیجه آماری گوشه‌ای از اقدامات ارائه شده سبب شد نرخ بیکاری از ابتدای دولت از حدود ۱۰ به حدود ۸ درصد رسید که با عمل به وعده‌هایی که شهید رئیسی داده بود ۲ واحد درصد کاهش نرخ بیکاری رخ داد.

ایجاد بیش از ۲.۵ میلیون فرصت شغلی

وزیر تعاون، کار و رفاه اجتماعی با اعلام اینکه در دولت سیزدهم، دستگاه‌ها بیش از ۲/۵ میلیون فرصت شغلی در کشور ایجاد کرده‌اند، گفت: با توجه به افزایش جمعیت فعال کشور، نرخ بیکاری کاهش ۱.۱ درصدی داشته و در طول چند دهه اخیر برای نخستین بار به کانال ۸ رسید. مرتضوی، صدور آنی مجوز برای بیش از ۹۵ درصد از رشته‌های مشاغل خانگی را از اقدامات مهم دولت سیزدهم عنوان کرد و گفت: این اقدام برای نخستین بار در دولت سیزدهم رخ داد. وزیر بهداشت با اشاره به جان باختن ۹ بیمار در بیمارستان قائم رشت، گفت: قصور احتمالی در این حادثه به مراجع قضایی اعلام می‌شود.

افتتاح ۳۱۶۴ پروژه بهداشتی

وزیر بهداشت نیز در این نشست خبری مشترک از افتتاح سه هزار و ۱۶۴ پروژه بهداشتی و ۱۷ هزار تخت بیمارستانی در دولت مردمی تاکنون خبر داد. عین اللهی از جذب ۴ هزار و ۳۰۰ بهورز و ۶ هزار و ۵۰۰ نیروی بهداشتی در دولت مردمی خبر داد و گفت: در ناوگان ترابری حوزه بهداشت، ۵۰۰ دستگاه خودروی شاسی بلند کمک دار و ۵ هزار و ۴۰۰ دستگاه موتورسیکلت کمک دار به ظرفیت کشور اضافه شد در حالیکه در ۶ سال منتهی به سال ۱۴۰۰ هیچ ناوگان ترابری در حوزه بهداشت اضافه نشده بود. وی به تأکید ویژه رئیس جمهور شهید بر تقویت پوشش بیمه همگانی سلامت در کشور اشاره و خاطرنشان کرد: در دولت مردمی ۵ دهک اول درآمدی با جمعیت ۱۲ میلیون نفر به صورت رایگان تحت پوشش بیمه قرار گرفتند. عین اللهی با اشاره به ایجاد و تقویت مراکز دیالیز در کشور، تعداد دستگاه‌های دیالیز توزیع شده در سراسر کشور را یک هزار و ۴۵۳ دستگاه عنوان کرد.

«ایران» نظر فعالان سیاسی را درباره کیفیت گفت‌وگوی نامزدها جویا شد

مناظره اول در ترازوی داوری

سیاست

نخستین مناظره نامزدهای انتخابات چهاردهمین دوره ریاست جمهوری، دوشنبه شب و به مدت نزدیک به ۴ ساعت برگزار شد. در این ۴ ساعت، هریک از این ۶ نامزد، در زمان‌های چهار دقیقه‌ای فرصت داشتند تا دیدگاه‌های خود را درباره مهم‌ترین مسائل اقتصادی بیان کنند. این نوبت از مناظره، عمدتاً سؤال‌محور بود، به این ترتیب که پس از پخش سؤالات ضبط شده کارشناسان اقتصادی، نامزدها نیز پاسخ‌های خود را مطرح کردند. البته برخی از نامزدها ترجیح دادند برخی از این فرصت خود را به انتقاد از دیگر رقبا یا پاسخ به انتقادهای مطرح شده اختصاص بدهند. به هر رو، چه پاسخ به سؤالات بوده باشد یا پاسخ به نقد رقبا و دیگر نامزدها، همزمان با برگزاری مناظره، شور و شوق گسترده‌ای در شبکه‌های اجتماعی دیده شد. هواداران نامزدها، اعضای ستاد آنان و دیگر شهروندان بسیار فعال بودند. شهروندان ایرانی در شبکه‌های اجتماعی، تقریباً همزمان با پخش مناظره، واکنش‌های خود را ابراز می‌کردند. گاهی با نامزدها شوخی می‌کردند، گاهی نامزدی را تشویق می‌کردند، گاهی سخن نامزد مورد نظر خود را بار دیگر بازنشر می‌دادند. برخی هم از صداوسیما انتقاد یا از آن قدردانی می‌کردند. به این ترتیب مناظره چهار ساعته نامزدها در دوشنبه شب، بار دیگر فضای نشاط و شور سیاسی را در سراسر کشور ایجاد کرد، فضایی که در نهایت به مشارکت شهروندان ایرانی در تعیین سرنوشت خود منتهی خواهد شد.

باوجود این، سؤال این است که از لحاظ کیفیت، آیا این مناظره توانست آگاهی‌های لازم را برای یک شهروند رأی دهنده فراهم کند؟ آیا همه آنچه که هر ایرانی برای تصمیم‌گیری به اینکه به چه کسی رأی بدهد، در این مناظره وجود داشت یا خیر؟ این مناظره چه نواقص یا محاسنی داشت؟ اینها پرسش‌هایی است که از فعالان سیاسی، از طیف‌های مختلف پرسیده‌ایم. آنان هم که مانند دیگر شهروندان نظاره‌گر این مناظره بوده‌اند، هر یک از زوایای خاص خود به آن نگاه کرده‌اند. این دیدگاه‌ها را می‌خوانید.

بسیار ضعیف و غیرحرفه ای

علی عبدی/ کارشناس مسائل بین‌الملل

مناظره کاندیداهای ریاست جمهوری چهاردهم اگرچه در فضای کاملاً سالم و در چهارچوب ادب و اخلاق برگزار شد، اما یک ایراد بزرگ داشت. آن ایراد این بود که آنچه کاندیداها در پاسخ به سؤالات کارشناسان و همچنین انتقاد رقبای خود مطرح می‌کردند، کاملاً روشن کرد که هیچ درک و دریافت روشن و درستی از یک کمپین انتخاباتی ندارند، یا اینکه به اقتضائات آن اصلاً توجه ندارند و متوجه آن نیستند. این مناظره نشان داد که کاندیداها چقدر از فضای رقابت سیاسی به دور هستند و میان دو ایده کلی کارشناس نمایی در امور کشور و ایده تقابلی صرف، در هروله بودند و نتوانستند به یک کمپین حرفه‌ای انتخاباتی نزدیک شوند. از این رو می‌توان مناظره اول را بسیار ضعیف و غیرحرفه‌ای دانست. شاید در ۴ مناظره باقیمانده کاندیداها روند کارشناسانه‌تری را در پیش بگیرند.

آگاهی بخشی مناظرات

حمیدرضا ترقی/ فعال سیاسی

مناظره نخست کاندیداهای انتخابات ریاست جمهوری، با ایده بسیار خوبی برگزار شد. سؤالاتی که از سوی کارشناسان در این برنامه ۴ ساعته مطرح شد، می توانست ارزیابی خوبی از تسلط نامزدها به مشکلات اقتصادی و برنامه هفتم توسعه ارائه دهد تا تصمیم گیری نهایی را برای مردم آسان‌تر سازد. اما با وجود چنین ایده راهگشایی، برخی از نامزدها وقت خود را صرف مسائل کلی و خارج از گفت و گوی اصلی کرده و در ادامه هم پاسخ روشنی به سؤالات کارشناسان ندادند. هرچند می توان ادعا کرد که در این مناظره ادب و اخلاق بیش از همه چیز به چشم می خورد، اما برخی از حاضرین از فرصت پاسخگویی خود برای زیر سؤال بردن اقدامات دولت سیزدهم استفاده کرده و اوضاع را به گونه‌ای نشان دادند که گویی به هیچ عنوان نمی‌شود رشد ۸ درصدی مد نظر در برنامه هفتم توسعه را تحقق بخشید. به هر حال نمی‌توان در این مناظره رعایت اخلاق در نقد را از سوی کاندیداها نادیده انگاشت. طرح نقد با چنین راهبردی می تواند آگاهی مردم را که همانا هدف اصلی برگزاری مناظرات است بالا برده و به آنان در انتخاب گزینه اصلح کمک رساند.

ادب مرد به از دولت او

غلامعلی دهقان/ فعال سیاسی

مناظرات به بخش قابل توجهی از تبلیغات مربوط به انتخاب ریاست جمهوری تبدیل شده است. مناظرات سبب شناخت هرچه بیشتر مردم از شخصیت کاندیداها و برنامه آنان می شود و همین امر سبب خواهد شد تا مردم انتخاب بهتری داشته باشند. از آنجا که هدف مناظرات ارتقا و بالا رفتن سطح دانایی مردم است، کاندیداها باید نهایت احترام به سطح شعور مردم را داشته باشند و ادب تبلیغات را رعایت کنند و از سخنان جنجالی و دور از واقعیت و تکیه برشایعات بپرهیزند. چرا که هدف مناظره رشد و توسعه فکر مخاطبین است و نباید با تکیه بر موهومات به اسباب بدبینی در جامعه دامن زنند. در مناظرات انتظار می رود به جای دیدن نکات سلبی رقبا، نامزدها بر نکات ایجابی خود تکیه کنند و گرنه مردم با صحنه هایی روبرو می شوند که سبب مشوش‌شدن افکار آنان می شود. البته طرح انتقادات سازنده اشکالی ندارد اما در هر حال رعایت ادب واجب است. به قول معروف ادب مرد به از دولت او.

امنیت اخلاقی در مناظرات

محمد کاظم انبارلویی/ فعال سیاسی

این روزها شاهد رقابت انتخاباتی ۶ کاندیدای ریاست جمهوری هستیم که هفته آینده در نمایش مردمسالاری دینی در معرض انتخاب مردم قرار خواهند گرفت. نخستین مناظره این کاندیداها نشان از یک تفاوت عمده نسبت به انتخابات ریاست جمهوری گذشته داشته است و آن تفاوت اینکه نامزدهای این دوره بر مدار اخلاق و ادب حرکت کردند و به دور از نقد و نفی دیگران، تنها به ارائه برنامه‌ها و مواضع خود و همچنین نمایاندن قابلیت‌های مدیریتی خود پرداختند. حاکمیت چنین فضایی بر محیط مناظره نوعی امنیت اخلاقی را در عرصه انتخابات فراهم آورد. طبیعی است که چنین ادبیاتی بر ستادهای مردمی کاندیداها هم اثرگذار خواهد بود و شرایطی را فراهم نخواهد کرد که سرویس‌های امنیتی دشمن بر شکاف‌ها سوار شده و جنگ نرم همیشگی خود را همچون گذشته ترتیب دهند. امید است که چنین فضایی تا پایان مناظرات تلویزیونی ادامه یابد و این بار بتوانیم شاهد یک رقابت خوب و بدون حواشی دشمن شاد کن باشیم.

مناظره ای پر از شعار و کلی گویی

عابد اکبری/ کارشناس مسائل بین الملل

مطالب مطرح شده در مناظره نخست کاندیداهای ریاست‌جمهوری جز در موارد اندکی فراز و فرود، چالش خاصی نداشت و هریک از نامزدها صرفاً به بیان دیدگاه‌ها و نقطه نظرات خود پرداختند؛ دیدگاه هایی که طی روزهای اخیر و در سایر برنامه‌های تبلیغاتی خود نیز چندین بار تکرار کرده بودند. برخی طرفداران این نامزدها نگرانند که در مناظره‌ها فاز تخریب یکدیگر روشن شود و برخی هم نگران ایجاد دوقطبی کاذب و هیجانی با نامزد رقیب هستند. البته مشخص است که عدم اذعان صریح و شفاف به ادامه روند فعالیت انتخاباتی در این مقطع موجب از دست‌دادن امتیاز مناظره‌ها یا بذل توجه مردم به نامزدها در مناظره‌ها باشد، اما این بخشی از ضعف قانون انتخابات و ضعف تحزب در کشور ماست. به طور کلی می توان گفت مرحله اول مناظره دیشب شعاری و کلی‌گویی برگزار شد. به ویژه برخی نامزدها که نگاهشان چالش با دیگران بود. مراحل بعدی نیز که نامزدها باید به دیگران نقد وارد می کردند خیلی وارد چالش و درگیری نشدند. باید به انتظار نشست و دید که روزهای دیگر مناظرات صورت بهتری پیدا می کند یا نه. مناظره‌هایی که انتظار همه دغدغه مندان کشور آن است که بتوانند تأثیر قابل توجهی بر میزان مشارکت مردم داشته باشند؛ امری که در مناظره اول محقق نشد.

به دور از شور و حال

حسین نقاشی/ فعال سیاسی

آنچه در مناظره اول کاندیداهای انتخابات ریاست جمهوری بطور مشهود دیده شد، این بود که هر ۶ نامزد از مناقشات جدی و بنیادین پرهیز داشتند. نحوه برگزاری برنامه نیز کسالت آور بود. طرح سؤالات کارشناسان هم راه به جایی نبرد، چرا که نوعاً کاندیداها تلاش داشتند حرف‌های خود را بیان کرده و کاری به پرسش کارشناسان نداشته باشند. البته این امری طبیعی بود. کاندیداها برای بیان حرف‌های خود تلاش می‌کردند اما انگار برای کاندیداها حکم شده بود که نسبت به هرگونه پرشور کردن فضای مناظره خودداری کنند. البته جنس مباحث اقتصادی بر خلاف مباحث فرهنگی و سیاسی چنان پر شور و هیاهو نیست و نباید انتظاری بیشتر از کاندیداها داشت. انتقاد دیگری که بر مناظره اول وارد است اینکه پرهیز روشنی در نقد عملکرد سه ساله دولت سیزدهم وجود داشت. نوع فضاسازی سیاسی در کشور به گونه‌ای است که گویی خط قرمزی گذاشته شده تا فضای جدی مناظره را محدود سازد. نباید فراموش کرد مهم‌ترین بخشی از تبلیغات که روی اذهان عمومی تأثیر دارد، همین مناظرات است. اگر برگزار کنندگان و متولیان امر به سمت و سویی نروند که مناظرات شور و حال بیشتری داشته باشد، تأثیر چندانی روی مشارکت مردمی نخواهد داشت.

دیگه چه خبر؟

توهین کارتونیست اصلاح‌طلب به رقیب پزشکیان

خبر اول اینکه، با نزدیک‌تر شدن به موعد چهاردهمین دوره انتخابات ریاست جمهوری، طرفداران یکی از کاندیداها بداخلاقی و لجن پراکنی علیه رقبا را در دستور کار خود قرار داده‌اند. در همین رابطه یکی از کارتونیست‌های رسانه‌های اصلاح‌طلب اقدام به کشیدن کاریکاتوری توهین‌آمیز از سعید جلیلی یکی از نامزدهای انتخابات کرد که در ادامه با بازنشر توسط برخی از سلبریتی‌ها از جمله رضا کیانیان همراه بود. بازنشری که موجب ناراحتی و انتقاد افکار عمومی شد. بخصوص پس از آنکه نامزد مورد حمایت اصلاح‌طلبان در مناظره اخیر، سایر نامزدها را به رعایت اخلاق توصیه کرد. به نظر می‌رسد که با توجه به شخصیت متعادل و مواضع غیررادیکالی که پزشکیان دارد، بخش تندرو اصلاح‌طلبان به دنبال سوق دادن او به سمت رادیکالیسم هستند. البته مسعود پزشکیان تاکنون انتشار کاریکاتور سعید جلیلی توسط کارتونیست اصلاح‌طلب را محکوم نکرده است.

امریکا و اسرائیل درباره برنامه هسته‌ای ایران گفت‌وگو می کنند

دست آخر اینکه، رژیم صهیونیستی در حالی که هشت ماه گذشته را صرف تلاش برای بیرون آمدن از بحران پساطوفان الاقصی کرده و به دنبال روزنه امید می‌گردد، به دنبال تصمیم‌گیری در ارتباط با فعالیت‌های صلح‌آمیز هسته‌ای ایران است.

در همین رابطه رسانه امریکایی آکسیوس گزارش داده که ۲ مقام امریکایی و ۲ مقام فعلی و پیشین رژیم صهیونیستی مدعی شده‌اند نهادهای اطلاعاتی امریکا و رژیم صهیونیستی در حال بررسی دقیق اطلاعات تازه‌ای درباره فعالیت‌های هسته‌ای ایران هستند که می‌توانند در تحقیقات و توسعه تسلیحات اتمی مورد استفاده قرار بگیرد.

طبق این گزارش مقامات ارشد امریکایی و رژیم صهیونیستی قرار است پنجشنبه (فردا) «گروه مشورتی راهبردی امریکا و اسرائیل» را برای بحث درباره وضعیت برنامه هسته‌ای ایران و دیگر مسائل برگزار کنند.

این در حالی است که مقامات ایران بارها تأکید کرده‌اند تولید و به‌کارگیری تسلیحات اتمی جایی در برنامه دفاعی ایران ندارد و برنامه هسته‌ای ایران با وجود پیشرفته بودن، ماهیت صلح‌آمیز دارد. ایران بارها وجود اهداف نظامی در برنامه هسته‌ای خود را تکذیب کرده است.

آگهی مناقصه عمومی
به‌شماره ۱۲۴/ب/۰۳ نوبت اول
شرکت مهندسی خدمات صنعتی ایران خودرو (ایسیکو) صنعتی ایران خودرو با ارائه اصل فیش واریزی و معرفی‌نامه معتبر جهت دریافت اسناد مناقصه به نشانی: کیلومتر ۱۴ آزادراه تهران - کرج، شهرک پیکانشهر، شرکت ایسیکو، ساختمان سمند ۳، طبقه ۱، اداره قراردادهای حمل و لجستیک مراجعه و یا جهت کسب اطلاعات بیشتر با شماره تلفن ۴۸۲۷۹۳۶۷ تماس حاصل نمایند.
در نظر دارد حمل قطعات خودرو از مبادی سازندگان قطعات در استان‌های تهران و البرز به مقصد سایت مرکزی شرکت ایران‌خودرو در تهران و برگشت پالت خالی و قطعات برگشتی بوسیله ناوگان حمل استاندارد را از طریق برگزاری مناقصه عمومی به پیمانکار یا پیمانکاران واجد شرایط واگذار نماید.
متقاضیان می‌توانند از تاریخ درج اولین آگهی حداکثر تا تاریخ ۱۴۰۳/۰۴/۰۶ با مراجعه به سایت https://www.isejkco.com یا با واریز مبلغ ۵۰۰,۰۰۰ ریال به ازای هر مناقصه به‌شماره حساب ۰۱۰۲۲۹۱۷۰۰۰۸ نزد بانک ملی شعبه کارخانه صنعتی ایران‌خودرو (کد شعبه ۲۰۰۱) در وجه شرکت مهندسی خدمات
بدیهی است دریافت اسناد مناقصه و ارائه مدارک مربوطه هیچ‌گونه حقی برای متقاضیان ایجاد نخواهد کرد و مناقصه‌گزار در رد پیشنهادات مختار است.
ضمناً هزینه چاپ آگهی‌های مناقصه در دو نوبت بر عهده برنده مناقصه می‌باشد.

آگهی مزایده شماره ۱۴۰۳/۰۲ نوبت دوم
شرکت ایران خودرو در نظر دارد املاک مازاد بر نیاز خود را از طریق برگزاری مزایده عمومی واگذار نماید، لذا بر همین اساس متقاضیان می‌توانند از تاریخ چاپ این آگهی تا پایان وقت اداری روز دوشنبه مورخ ۱۴۰۳/۰۴/۱۱ جهت دریافت و تحویل اسناد شرکت در مزایده به نشانی تهران کیلومتر ۱۴ اتوبان تهران-کرج خروجی شهرک آزادشهر، شهرک پیکانشهر، درب ۴ شرکت ایسیکو، ساختمان سمند ۷ طبقه همکف، مدیریت املاک و مستغلات گروه مراجعه نمایند.
ضمناً به‌منظور پاسخگویی به سؤالات متقاضیان محترم شماره تماس‌های ۴۸۲۲۵۲۲۴-۴۸۲۲۵۲۴۹-۴۸۲۲۵۲۰۳-۰۲۱ اعلام می‌گردد.

استان	آدرس	نوع ملک	کاربری	متراژ عرصه	متراژ اعیانی	مبلغ پایه مزایده (ریال)	سپرده شرکت در مزایده (ریال)	نحوه فروش	توضیحات
تهران	تهران کیلومتر ۱۴ اتوبان شهید لشگری بلوار جنوبی ایران خودرو خیابان ۲۰ متری گلها نبش خیابان ۶ آبان پلاک ۶	زمین	فضای سبز تثبیت شده	۲۹۸۶۸/۵	---	۷/۳۰۰/۰۰۰/۰۰۰/۰۰۰	۳۶۵/۰۰۰/۰۰۰/۰۰۰	نقد و اقساط	ملک مدنظر دارای پروانه ساختمانی صنعتی و اداری می باشد و به صورت پنجاه درصد نقد همزمان با انعقاد قرارداد و الباقی طی اقساط حداکثر شش ماهه قابل پرداخت اعلام می‌گردد.

توجه:
۱- متقاضیان می‌بایست مبلغ مندرج در جدول فوق را به‌عنوان سپرده شرکت در مزایده به‌صورت چک تضمین شده بانکی ارائه نمایند.
۲- مهلت دریافت و تحویل مدارک تا پایان وقت اداری روز دوشنبه مورخ ۱۴۰۳/۰۴/۱۱ ساعت ۱۶ امکان‌پذیر می‌باشد.
۳- برگزارکننده مزایده در رد و یا قبول هر یک از پیشنهادات مختار می‌باشد و ارائه پیشنهاد حقی را برای شرکت‌کننده ایجاد نمی‌نماید.
۴- سایر اطلاعات و جزئیات مربوطه در اسناد مزایده درج گردیده است.

آگهی دعوت به مجمع عمومی عادی سالیانه صاحبان سهام شرکت پتروشیمی جم (سهامی عام)
شماره ثبت ۳۲۲۸۵ و شناسه ملی ۱۰۱۰۰۷۷۷۳۰۰
بدین‌وسیله از کلیه سهامداران محترم شرکت پتروشیمی جم (سهامی عام) و یا نمایندگان قانونی آنها دعوت به‌عمل می‌آید در جلسه مجمع عمومی عادی سالیانه صاحبان سهام این شرکت که رأس ساعت ۱۰:۰۰ صبح روز دوشنبه مورخ ۱۴۰۳/۰۴/۱۱ به آدرس تهران، شهرک قدس، انتهای بلوار شهید دادمان، پژوهشگاه نیرو، سالن خلیج‌فارس برگزار می‌گردد، حضور به‌هم رسانند.
دستور جلسه:
۱- استماع گزارش هیأت‌مدیره درخصوص عملکرد سال مالی منتهی به ۱۴۰۲/۱۲/۲۹
۲- استماع گزارش حسابرس و بازرس قانونی درخصوص صورت‌های مالی سال مالی منتهی به ۱۴۰۲/۱۲/۲۹
۳- اتخاذ تصمیم درباره صورت‌های مالی شرکت برای سال مالی منتهی به ۱۴۰۲/۱۲/۲۹
۴- اتخاذ تصمیم درخصوص تقسیم سود صاحبان سهام برای سال مالی منتهی به ۱۴۰۲/۱۲/۲۹
۵- انتخاب حسابرس مستقل و بازرس قانونی شرکت و تعیین حق الزحمه ایشان برای سال مالی منتهی به ۱۴۰۳/۱۲/۳۰
۶- انتخاب روزنامه کثیرالانتشار
۷- تعیین حق حضور اعضای غیرموظف هیأت‌مدیره
۸- سایر مواردی که اتخاذ تصمیم درخصوص آن، در صلاحیت مجمع عمومی عادی سالیانه می‌باشد.
سهامداران حقیقی می‌توانند شخصاً یا از طریق وکیل با ارائه وکالت نامه رسمی و یا قائم مقام قانونی شخص حقیقی صاحب سهم و سهامداران حقوقی نیز می‌توانند از طریق نماینده یا نمایندگان شخص حقوقی صاحب سهم به شرط ارائه مدارک وکالت (اعم از عادی یا رسمی) یا نمایندگی یا امضای صاحبان امضای شخص حقوقی، در جلسه مجمع عمومی حضور به هم رسانند. همچنین سهامداران جهت دریافت برگه ورود به مجمع می‌توانند از یک ساعت قبل از برگزاری مجمع به محل پذیرش سهامداران مراجعه نمایند.
ارائه کارت ملی برای تمامی مراجعین محترم جهت ورود به جلسه الزامی می‌باشد.
سهامداران محترمی که امکان حضور فیزیکی در مجمع را ندارند، می‌توانند از طریق تارنمای زیر پخش زنده مجمع را مشاهده و پرسش‌های خود را مطرح نمایند.
آدرس تارنما: https://dima.csdiran.ir
هیأت‌مدیره شرکت پتروشیمی جم (سهامی عام)

مدیرعامل نیروگاه اتمی بوشهر از رسیدن این نیروگاه به مرز تولید ۶۶ میلیارد کیلو وات ساعت انرژی الکتریکی خبر داده است

صنعت صلح‌آمیز هسته‌ای در خدمت تحقق منافع ملی

گزارش

صنعت هسته‌ای ایران به خدمت رفع نیازهای مردم کشور درآمده است؛ توان تولید یک‌هزار مگاوات برق از نیروگاه اتمی بوشهر با رسیدن به مرز تولید ۶۶ میلیارد کیلو وات ساعت انرژی الکتریکی، نقش مهمی در تأمین انرژی کشور بویژه در استان‌های جنوبی و کاهش خاموشی‌ها ایفا کرده است. بیان این دستاورد از زبان «رضا بنازاده»، مدیرعامل شرکت بهره‌برداری نیروگاه بوشهر یادآور این واقعیت مهم است که با وجود نظام تحریم‌های ظالمانه ایالات متحده، مسیر رو به پیشرفت صنعت هسته‌ای ایران با کمترین توقفی روبه‌رو نشده است. طراحی و ساخت دو واحد نیروگاه اتمی دیگر با ظرفیت تولید یک‌هزار و ۵۷ مگاوات برق در جوار نیروگاه نخست اتمی بوشهر و به کارگیری ۳ هزار نفر نیروی داخلی در ساخت این پروژه هم حکایت از تداوم این مسیر پرفراز و نشیب دارد. این در حالی است که ذخایر محدود نفت و گاز، صرفه‌جویی در استفاده بهینه از این منابع را ضروری ساخته و افزایش نیاز کشورهای جهان به سوخت، سرمایه‌گذاری برای بهره‌برداری حداکثری از انرژی هسته‌ای با هدف تقویت زیرساخت‌های اقتصادی را به موضوعی دارای اولویت در برنامه‌های کشور تبدیل کرده است. حوزه‌های کشاورزی و زیست محیطی نیز بی‌بهره از دستاوردهای صنعت صلح‌آمیز هسته‌ای ایران نبوده‌اند؛ چه براساس آمار یک‌سوم تا یک‌چهارم محصولات کشاورزی در ایران توسط آفات یا در مسیر رسیدن به انبار از بین می‌روند که قطعاً با استفاده از فناوری هسته‌ای برای کنترل آفات و افزایش ماندگاری محصولات در انبارها، می‌توان میزان تولیدات کشاورزی را سی تا چهل میلیون تن افزایش داد.

تجاری‌سازی یک محصول استراتژیک

همچنین قرار گرفتن ایران به عنوان نهمین کشور تولیدکننده آب سنگین در جهان نیز دستاوردهای صنعت هسته‌ای ایران را وارد بازار رقابت جهانی کرده است. آب سنگین که به گواه آژانس امنیت ملی امریکا یک سرمایه ارزشمند ملی و یک محصول استراتژیک به شمار می‌رود، در بخش‌های مختلف علوم تغذیه، نفت و گاز، شیمی، زیست شناسی، داروسازی، هیدرولوژی و فیبرهای نوری و پزشکی کاربردهای فراوانی دارد؛ ایزوتوپ‌های پایدار، تصویربرداری از بیماری‌های صعب‌العلاج، بررسی آب‌های زیرزمینی و سن‌یابی آن، محل مناسب احداث سد و بررسی منشأ آلودگی‌های آب و غذا و بررسی چاه‌های نفت از جمله کاربردهای آن به شمار می‌رود. در شرایطی که ایران بر مبنای قوانین و مقررات محدودکننده امریکا در زمره کشورهایی قرار دارد که شرکت‌های امریکایی اجازه صادرات آب سنگین را به آنها ندارند، به این موفقیت دست یافته که سالانه به ۲۰ تن آب سنگین دست پیدا کند. در حقیقت ایران بعد از کشورهایی همچون امریکا، روسیه، چین، هند، آرژانتین، رومانی و کانادا نهمین کشوری است که در دنیا آب سنگین تولید می‌کند آن هم در شرایطی که مجموعه کارهای طراحی، خرید، ساخت، اجرا و راه‌اندازی مجتمع تولید محصول استراتژیک با تکیه بر ظرفیت‌های داخلی انجام شده و هیچ مشاور و پیمانکار خارجی در این موضوع نقشی نداشته است.

> نیروگاه اتمی بوشهر با رسیدن به مرز تولید ۶۶ میلیارد کیلو وات ساعت انرژی الکتریکی، نقش مهمی در تأمین انرژی کشور بویژه در استان‌های جنوبی و کاهش خاموشی‌ها ایفا کرده است

بهانه‌سازی اروپایی‌ها

در شرایطی که انرژی هسته‌ای بخش مهمی از انرژی جایگزین مورد نیاز کشورهای جهان را تأمین می‌کند، برخی با این انگاره نادرست که بهره‌مندی ایران از ذخایر بالای نفت و گاز، آن را از استفاده از انرژی هسته‌ای بی‌نیاز می‌سازد، تمرکز و صرف هزینه برای پیش راندن این صنعت راهبری را رویکردی غیرضروری می‌خوانند؛ امری که در سال‌های اخیر به حربه‌ای برای کشورهای منظومه غرب تبدیل شده بود تا با تردید افکنی نسبت به عملیات غنی‌سازی در ایران، ایران را از یک انرژی جایگزین راهبردی محروم سازند.

چرا سیاست خارجی دولت سیزدهم می‌تواند مسیر موفقی برای دولت آینده باشد؟

الگوی دیپلماسی عزت و مقاومت

سیاست خارجی

هیچ موضوعی به اندازه «سیاست خارجی» در سال‌های اخیر مورد بحث و تبادل‌نظر افراد و گروه‌های سیاسی واقع نشده، به طوری که این مقوله به مسائل مورد بحث نامزدهای چهاردهمین دوره انتخابات ریاست جمهوری کشور هم ورود پیدا کرده است. چه آنکه نامزدها با حضور در برنامه تلویزیونی میزگرد سیاسی، اغلب زمان خود را به تشریح نظرات‌شان درباره سیاست خارجی اختصاص دادند.

اما جدای از اینکه نظرات کدام‌یک از کاندیداها به واقعیت نزدیک‌تر و در راستای تأمین منافع جمهوری اسلامی ایران است، باید به این نکته اشاره کرد که سیاست خارجی دنبال شده در دولت سیزدهم، با توجه به دستاوردهایی که به ارمغان آورد و گفتمان عزت و اقتدار را به عنوان رکن مهم دیپلماسی ایران تثبیت کرد، می‌تواند الگویی برای دولت چهاردهم باشد.

در مسیر چندجانبه‌گرایی

چهارم شهریورماه ۱۴۰۰، شهید حسین امیرعبداللهیان وزیر امور خارجه کشورمان در اولین واکنش نسبت به گرفتن رأی اعتماد از مجلس نوشت: «با برنامه‌ای عملیاتی، روابط خارجی متوازن، فعال، پویا و هوشمند، مبتنی بر احترام متقابل، اولویت‌بخشی به روابط با همسایگان و آسیا و توسعه روابط متوازن با همه بخش‌های جهان، تقویت جایگاه دیپلماسی اقتصادی و تجارت بین‌الملل پیگیری خواهد شد.»

پس از روی کار آمدن دولت سیزدهم به ریاست آیت‌الله رئیسی، دستگاه دیپلماسی کشور نیز با گذر از غربگرایی، به سمت چندجانبه‌گرایی، توسعه همکاری با کشورهای همسو و همچنین از سرگیری روابط با کشورهای همسایه تغییر مسیر داد. عضویت ایران در سازمان‌های بین‌المللی از جمله سازمان همکاری شانگهای و گروه اقتصادی بریکس نیز در نتیجه این دیپلماسی اتفاق افتاد. در کنار ایجاد تعامل با کشورهایی که تاکنون ارتباطی با ایران نداشتند، گسترش ابعاد همکاری با کشورهای منطقه، بویژه کشورهای حاشیه خلیج فارس هم در دستور کار دولت سیزدهم قرار گرفت و با موفقیت به سرانجام مطلوبی رسید. اساساً عزم دولت آیت‌الله رئیسی در تغییر «دیپلماسی التماسی» به «گفتمان اقتدار و عزت» به طور جدی در دستور کار قرار گرفت. همه اینها بخشی از تلاش‌هایی بود که دولت سیزدهم در جهت خنثی‌سازی اقدامات صورت گرفته خارجی برای انزوای جمهوری اسلامی ایران در عرصه بین‌المللی به کار گرفت.

از اسدالله اسدی تا حمید نوری

یکی دیگر از کارویژه‌هایی که دولت سیزدهم برای دستگاه دیپلماسی کشور تعریف کرد، پیگیری وضعیت ایرانیانی بود که در بازداشت کشورهای اروپایی به سر می‌بردند. اسدالله اسدی دیپلمات کشورمان و حمید نوری شهروند ایرانی بودند که چند سال اخیر را در بازداشت بلژیک و سوئد به سر بردند. در شرایطی که دولت سابق عاجز از آزادی شهروندان ایرانی بود، پس از پیگیری‌های دستگاه دیپلماسی دولت سیزدهم و هم‌افزایی به وجود آمده میان نهادها، اسدالله اسدی در خردادماه ۱۴۰۲ و حمید نوری در خردادماه ۱۴۰۳ آزاد شده و به کشور بازگشتند.

به رخ کشیدن بی‌اعتباری اپوزیسیون

۳ سال اخیر بیش از هر زمان دیگری برای اپوزیسیون خارج‌نشین ایران سخت گذشت. شکست پروژه براندازی در سال ۱۴۰۱، تغییر رویکرد اروپایی‌ها نسبت به آنها، حمله پلیس آلبانی به مقر منافقین در تیرانا، تعهد عراق و اقلیم کردستان برای خلع سلاح گروهک‌های تجزیه‌طلب و پاکسازی مرزهای مشترک از گروه‌های تروریستی، حمله پلیس فرانسه به مقر منافقین در پاریس، وقوع بحران در سرزمین‌های اشغالی که پس از عملیات طوفان‌الاقصی و البته عملیات وعده صادق به وجود آمد، در کنار آزادی اسدی و نوری و همچنین صدور رأی دادگاه کانادایی در ارتباط با پرونده هواپیمای اوکراینی که شرکت هواپیمایی اوکراین را مقصر بروز حادثه دی‌ماه ۹۸ دانست، اتفاقاتی بود که در سایه سیاست خارجی عزتمندانه دولت سیزدهم و هماهنگی بیش از پیش میدان و دیپلماسی رخ داد. فصل مشترک این اتفاقات، به رخ کشیدن بی‌اعتباری و رسوایی گروه‌های اپوزیسیون ایرانی بود.

> سیاست خارجی دنبال شده در دولت سیزدهم، با توجه به دستاوردهایی که به ارمغان آورد و گفتمان عزت و اقتدار را به عنوان رکن مهم دیپلماسی ایران تثبیت کرد، می‌تواند الگویی برای دولت چهاردهم باشد

یکی از مجموعه‌های دولتی
نوبت اول
آگهی تجدید مناقصه
(یک مرحله‌ای) شماره: ۶۸۲۰/۲/۵/۱۴۰۳/۱۲۹

مبلغ سپرده شرکت در مناقصه	موضوع مناقصه‌ها	شماره مناقصه
۲,۰۰۰,۰۰۰,۰۰۰ ریال	انجام فعالیت‌های تأسیساتی و لوله‌کشی یک فروند شناور بویه‌گذار	۶۸۲۰/۲/۵/۱۴۰۳/۱۲۹

شرایط اختصاصی، کلیه متقاضیان می‌بایست:
۱- دارای جایگاه حقوقی بوده و تأیید صلاحیت مربوطه را داشته باشند.
۲- دارای توانایی مالی و فنی باشند.
۳- دارای حسن سابقه مرتبط باشند.
۴- دارا بودن گواهی‌نامه سمتا و یا الزام به اخذ آن
۵- سایر شرایط و استانداردها و گواهی‌نامه لازم در اسناد مناقصه اعلام گردیده
• ارائه معرفی‌نامه کتبی توسط نماینده شرکت جهت دریافت اسناد مناقصه و نیز ارائه اساسنامه، آگهی تأسیس، آگهی آخرین تغییرات، کپی کارت ملی اعضای هیأت‌مدیره و مدیرعامل، ارائه گزارش مالی ۲ سال اخیر، فعالیت‌ها و رزومه جهت شرکت در مناقصه الزامی می‌باشد.
• محل، مهلت فروش و نحوه دریافت اسناد:
تحویل اسناد مناقصه از مورخه ۱۴۰۳/۰۳/۳۹ می‌باشد و شرکت‌کنندگان می‌بایست جهت دریافت اسناد مناقصه به معاونت بازرگانی صنایع دریایی شهید موسوی مراجعه نموده و پیشنهادات خود را پس از تکمیل اسناد تا قبل از پایان وقت اداری ۱۴۰۳/۰۴/۱۲ به درب مدیریت انتظامات صنعت (صندوق مناقصات) تحویل و رسید دریافت نمایند.
• بهای فروش اسناد مناقصه: مبلغ ۳,۰۰۰,۰۰۰ ریال می‌باشد که می‌بایست به شماره شبا: IR۰۴۰۱۵۰۰۰۰۰۰۱۷۷۸۰۰۵۲۴۷۲۰ نزد بانک سپه با شناسه واریز: ۱۱۱۳۸۷۱۶۶۸۵ به‌نام معاونت مالی و امور اقتصادی ص.د واریز و رسید ارائه گردد.
• نشانی دستگاه مناقصه‌گزار و محل تحویل اسناد مناقصه:
خوزستان- خرمشهر- کوت شیخ- انتهای بلوار ساحلی شهید بایندر- جنب کلانتری ۱۳ صنایع دریایی شهید موسوی تلفن: ۶۱۵۳۵۶۱۵۵۰

نوبت دوم
آگهی مناقصه
مناقصه عمومی دو مرحله‌ای
(به روش معمولی همراه با ارزیابی کیفی)
مشخصات مناقصه:

نام مناقصه‌گزار	شماره تقاضا/ مناقصه	شرح تقاضا	شماره فراخوان	مبلغ برآورد (ریال/ارز)	مبلغ تضمین
شرکت ملی حفاری ایران	۰۳۱۰۰۴۸	CMC- HV.PAC R.PAC LV	-	۳۰۸,۱۴۲,۰۰۰,۰۰۰	۱۵,۴۱۰,۰۰۰,۰۰۰

روش ارزیابی: بر اساس کسب حداقل امتیاز مربوط به معیارهای موجود در استعلام‌های ارزیابی کیفی که توسط متقاضیان شرکت در مناقصه تکمیل می‌شود، انجام می‌گردد. (حداقل امتیاز ۵۰)
توضیحات: در صورت نیاز گواهی‌نامه‌های مورد نیاز درج گردد.
تاریخ شروع دریافت: توزیع اسناد از چاپ آگهی نوبت دوم آغاز می‌شود.
تاریخ شروع: (از ۱۴۰۳/۰۳/۳۰ لغایت ۱۴۰۳/۰۴/۱۱)
محل دریافت: سامانه تدارکات الکترونیکی دولت (ستاد) به نشانی www.setadiran.ir. تدارکات مواد شیمیایی تلفن تماس ۳۲۴۱۴۶۱۲-۰۶۱
آخرین مهلت تحویل اسناد: (از تاریخ ۱۴۰۳/۰۴/۱ لغایت ۱۴۰۳/۰۴/۲۸)
انواع تضامین قابل قبول: ضمانت‌نامه بانکی و یا ضمانت‌نامه‌های صادره از سوی مؤسسات اعتباری غیر بانکی دارای مجوز فعالیت از بانک مرکزی و سایر تضمین‌های معتبر در آیین‌نامه تضمین معاملات دولتی به‌شماره ۵۰۶۵۹ ت / ۲۲۴۰۲ مورخ ۹۴/۰۹/۲۲ مورد قبول و پذیرش می‌باشد. اصل فیش واریز وجه نقد به‌حساب شماره IR۴۰۰۱۱۴۰۰۶۳۷۶۶۳۶ نزد بانک مرکزی جمهوری اسلامی ایران تحت عنوان تمرکز وجوه سپرده شرکت ملی حفاری ایران (شماره شبا IR۳۵۰۱۰۰۰۰۴۰۰۱۱۴۰۰۶۳۷۶۶۳۶)
مدت اعتبار پیشنهاد/ تضمین: ۹۰ روز (برای یک بار در سقف مدت اعتبار اولیه قابل تمدید باشد)
تذکر: تحویل اسناد به شرکت: کلیه مستندات در سامانه تدارکات الکترونیکی دولت (ستاد) به نشانی www.setadiran.ir بارگذاری گردد و اصل ضمانت‌نامه به آدرس اهواز- بلوار پاسداران بالاتر از میدان فرودگاه- شرکت ملی حفاری ایران- ساختمان پایگاه عملیاتی- طبقه اول پارت B- اتاق ۰۷- دبیرخانه کمیسیون مناقصات- شماره تماس ۳۲۴۸۵۶۹ - ۳۲۴۸۵۸۰-۰۶۱ تحویل گردد.
کانال‌های اطلاع‌رسانی شرکت ملی حفاری ایران
www.nidc.ir http://sapp.ir/nidc_pr
۱۷۳۴۵۵۵

یک مرحله ای
نوبت اول
آگهی مناقصه عمومی
شماره ۱۴۰۳/۸
بانک تجارت
بانک تجارت در نظر دارد نسبت به تهیه و چاپ ۴۰۰,۰۰۰ برگ فرم نمونه ۳۹۵ (پوشه آویز فایلی عقد تسهیلات) از طریق برگزاری مناقصه عمومی یک مرحله ای اقدام نماید.
۱- مهلت دریافت (خرید) سند مناقصه از تاریخ ۱۴۰۳/۰۳/۳۰ لغایت ۱۴۰۳/۰۴/۰۹ از ساعت ۷ لغایت ۱۲ هر روز به غیر از پنجشنبه ها و روزهای تعطیل می باشد.
۲- مهلت تحویل پاکات مناقصه از تاریخ ۱۴۰۳/۰۳/۳۰ لغایت ۱۴۰۳/۰۴/۰۹ از ساعت ۷ لغایت ۱۲ هر روز به غیر از پنجشنبه ها و روزهای تعطیل می باشد.
۳- متقاضیان جهت دریافت (خرید) سند مناقصه می بایست نسبت به واریز مبلغ ۲,۰۰۰,۰۰۰ ریال (دو میلیون ریال) صرفاً به حساب شماره ۰۱۸۵۴۸۸۷ به نام "کارمزد فروش اسناد مناقصه" در یکی از شعب بانک تجارت اقدام و اصل فیش واریز آن را هنگام دریافت(خرید) سند مناقصه تحویل نمایند. (لازم است مبلغ مذکور با مراجعه حضوری به یکی از شعب بانک تجارت به صورت نقدی واریز گردد. مبلغ مذکور غیر قابل برگشت است.)
۴- تضمین شرکت در مناقصه معادل ۱,۴۲۰,۰۰۰,۰۰۰ ریال (یک میلیارد و چهارصد و سی میلیون ریال)، به صورت فیش واریزی صرفاً به حساب شماره ۰۱۸۳۰۸۲۱ به نام بستانکاران موقت سپرده شرکت در مناقصه (لازم است مبلغ مذکور با مراجعه به یکی از شعب بانک تجارت به صورت نقدی واریز گردد.) یا معادل آن ضمانتنامه بانکی بی قید و شرط (صرفاً صادره از بانک ها ، به غیر از بانک تجارت و قابل تمدید با هزینه شرکت) می باشد.
۵- بازگشایی پاکات پیشنهاد قیمت شرکت کنندگان در مناقصه مذکور روز دوشنبه مورخ ۱۴۰۳/۰۴/۱۱ رأس ساعت ۹:۰۰ صبح انجام خواهد شد و شرکت کنندگان می توانند هنگام بازگشایی پاکت های پیشنهاد قیمت شرکت نمایند.
بر این اساس نماینده متقاضیان می توانند جهت کسب اطلاعات بیشتر و دریافت (خرید) سند مناقصه، با در دست داشتن کارت شناسایی معتبر و معرفی نامه و مطابق با شرایط فوق الذکر به نشانی : تهران، خیابان آزادی، بین نواب و اسکندری، ساختمان مدیریت امور تدارکات و مهندسی بانک تجارت، طبقه هفتم، اداره کارپردازی، گروه کارشناسی رسیدگی به امور قراردادها مراجعه نمایند.
شماره تماس: ۶۶۹۲۶۲۹۷
نشانی سایت بانک : WWW.TEJARATBANK.IR
بانک تجارت-اداره کارپردازی

سایپا یدک
مزایده فروش ۴۴ دستگاه انواع خودرو سواری فاقد گارانتی از طریق سیستم برخط مزایده
شرکت بازرگانی سایپایدک (سهامی خاص) در نظر دارد ۴۴ دستگاه انواع خودروی سواری فاقد گارانتی خود را از طریق سیستم برخط مزایده عمومی به‌فروش رساند.
لذا از کلیه متقاضیان دعوت به‌عمل می‌آید از تاریخ ۱۴۰۳/۰۳/۳۰ لغایت ۱۴۰۳/۰۴/۰۲ جهت آگاهی از شرایط و شرکت در مزایده به آدرس اینترنتی auc.saipayadak.org و جهت بازدید خودروها به نشانی: چهارراه ایران خودرو(جاده قدیم کرج) به سمت شهرک دانش- خیابان کرمانی- انبار اقلام نامنطبق سایپا یدک مراجعه نمایند.
برای کسب اطلاعات بیشتر با شماره ۰۲۱۶۶۲۸۴۹۹۴ تماس بگیرید ویا سایت اینترنتی شرکت به آدرس www.saipayadk.org مراجعه نمایند.
روابط عمومی سایپایدک

سایپا یدک
آگهی مناقصه عمومی
(نوبت دوم)
شرکت بازرگانی سایپا یدک (سهامی خاص) در نظر دارد عملیات آسیب زدایی، زنگ زدایی، رنگ آمیزی به روش ED، سیلر کاری جهت قطعات بدنه خودروهای تولیدی گروه سایپا را به مدت یک‌سال از طریق برگزاری مناقصه عمومی به پیمانکاران واجد شرایط واگذار نماید. لذا از کلیه اشخاص حقیقی و حقوقی داوطلب شرکت در مناقصه که دارای تجربه و مجوزهای قانونی در زمینه فوق می‌باشند دعوت به‌عمل می‌آید جهت دریافت اسناد مناقصه ظرف مدت ۲ روز کاری از تاریخ درج آگهی با ارائه معرفی‌نامه و کارت شناسایی معتبر در ساعات اداری (۸ الی ۱۶- به‌جز پنج‌شنبه‌ها و ایام تعطیل) به دفتر مرکزی شرکت واقع در کیلومتر ۱۷ جاده مخصوص کرج، نبش خیابان دارویخش، اداره تدارکات داخلی و یا سایت اینترنتی شرکت به آدرس www.saipayadak.org مراجعه نمایند.
سپرده شرکت در مناقصه معادل ۷/۰۰۰/۰۰۰/۰۰۰ (هفت میلیارد) ریال می‌باشد.
درصورت نیاز به کسب اطلاعات بیشتر با شماره تماس ۶۱۶۱۱۴۹۹ تماس حاصل نمایید.
روابط عمومی سایپایدک

نوبت دوم
آگهی مناقصه شماره ۴۰۳/۱۱
بروز رسانی مدل سه بعدی واحد آبگیر شامل تمامی عوارض رو سطحی، زیر سطحی، تمامی سازه‌ها، ساختمان‌ها و لوله کشی‌ها با هر سایزی
شرکت مبین انرژی خلیج‌فارس واقع در منطقه ویژه اقتصادی انرژی پارس در نظر دارد بروز رسانی مدل سه بعدی واحد آبگیر شامل تمامی عوارض رو سطحی، زیر سطحی، تمامی سازه‌ها، ساختمان‌ها و لوله کشی‌ها با هر سایزی مطابق شرح و اسناد پیوست، را از طریق مناقصه عمومی یک مرحله‌ای به شرکت‌های واجد صلاحیت واگذار نماید.
شرکت‌های متقاضی که دارای سوابق مرتبط در این زمینه می‌باشند، می‌توانند از طریق سامانه جامع معاملات به آدرس Contract.mobinec.ir که لینک آن در سایت شرکت مبین انرژی خلیج‌فارس www.mobinec.ir قابل دسترسی است نسبت به دریافت اسناد مناقصه اقدام نمایند.
مهلت و محل تحویل اسناد تکمیل شده حداکثر تا تاریخ ۱۴۰۳/۰۴/۱۹ و استان بوشهر، عسلویه، منطقه ویژه اقتصادی انرژی پارس، شرکت مبین انرژی خلیج‌فارس، دبیرخانه کمیسیون معاملات می‌باشد.
شرکت‌ها می‌توانند به‌صورت کتبی یک نفر نماینده جهت شرکت در جلسه گشایش پاکت‌های پیشنهادی که متعاقباً اطلاع‌رسانی خواهد شد، معرفی نمایند.
مبلغ تضمین شرکت در مناقصه مبلغ یک میلیارد (۱/۰۰۰/۰۰۰/۰۰۰) ریال و به‌صورت ضمانت‌نامه بانکی یا واریز نقدی به‌حساب جاری الکترونیک (جام) شماره ۱۸۵۳۶۴۸۹۲۰ نزد بانک ملت شعبه مبین عسلویه به‌نام شرکت مبین انرژی خلیج‌فارس خواهد بود.
بدیهی است ارائه اسناد مذکور هیچ گونه حقی را برای متقاضیان به‌وجود نخواهد آورد و اسناد و مدارک دریافتی غیر قابل استرداد می‌باشد.
تلفن و ایمیل دبیرخانه کمیسیون معاملات: ۵۱۴۶ / ۵۱۴۴ / ۳۷۲۹ / ۰۷۷ و tender@mobinec.ir
تلفن واحد بازرگانی: ۰۷۷۳۷۲۹۵۰۰۰ داخلی ۲۰۹۷
روابط عمومی شرکت مبین انرژی خلیج‌فارس
mobinec.ir

نوبت اول
آگهی فراخوان تجدید مناقصه عمومی یک مرحله‌ای
شرکت مجتمع گاز پارس جنوبی در نظر دارد خدمات مورد نیاز خود را با شرایط ذیل به‌صورت برگزاری مناقصه عمومی یک مرحله‌ای از طریق سامانه تدارکات الکترونیکی دولت (سامانه ستاد) تأمین نماید:

شماره فراخوان در سامانه ستاد ایران	۲۰۰۳۰۹۶۳۳۴۰۰۰۰۳۴
شماره مناقصه	۱۴۰۰/۱۰۷۶
موضوع مناقصه	تهیه و اجرای چهار خط ۴ اینچ تزریق گاز واحد آبگیر مجتمع گاز پارس جنوبی
مبلغ تضمین شرکت در فرآیند ارجاع کار (جهت شرکت‌های تأیید صلاحیت شده)	۸/۷۴۴/۶۴۰/۰۰۰ ریال
نوع تضمین شرکت درفرآیند ارجاع کار	تضمین شرکت در فرآیند ارجاع کار به‌صورت یکی از تضامین قابل قبول وفق آیین‌نامه تضمین شماره ۵۰۶۵۹/ت/۱۲۳۴۰۲ هـ مورخ ۹۴/۰۹/۲۲ هیأت وزیران می‌باشد.
مبلغ برآوردی مناقصه	۱۷۴/۸۵۲/۸۰۰/۰۰۰ ریال
آخرین مهلت دریافت اسناد ارزیابی کیفی در سامانه ستاد	۵ روز پس از درج آگهی نوبت دوم روزنامه
آخرین مهلت بارگذاری و ارسال مستندات ارزیابی کیفی (رزومه) در سامانه ستاد	حداکثر ظرف مدت دو هفته پس از انقضای مهلت دریافت اسناد می‌باشد.
آخرین مهلت بارگذاری پیشنهادات مالی در سامانه ستاد و محل و زمان گشایش پیشنهاد ها	متعاقباً به شرکت‌های تأیید صلاحیت شده از طریق سامانه ستاد ایران اعلام می‌شود.
آدرس مناقصه‌گزار	استان بوشهر - شهرستان عسلویه - شرکت مجتمع گاز پارس جنوبی - ساختمان اداری پالایشگاه اول - امور پیمان ها

بدیهی است کلیه فرآیند برگزاری مناقصه الکترونیکی از طریق درگاه سامانه تدارکات الکترونیکی دولت (سامانه ستاد) به نشانی: WWW.SETADIRAN.IR انجام می‌پذیرد و به پیشنهادهای خارج از سامانه ستاد هیچ‌گونه ترتیب اثری داده نخواهد شد و مناقصه‌گران بایستی نسبت به ثبت‌نام در سامانه ستاد و دریافت گواهی امضا الکترونیکی اقدام نمایند.
مناقصه‌گران می‌توانند جهت کسب اطلاعات بیشتر به سایت WWW.SPGC.IR مراجعه و یا با شماره تلفن‌های ۴۵۷۹ و ۴۹۹۴ و ۴۶۹۹ و ۰۷۷۳۱۳۱۴۱۸۲ تماس حاصل فرمایند.
روابط عمومی شرکت مجتمع گاز پارس جنوبی
۱۷۳۶۸۴۰

عملیات موفق شناسایی هوایی؛ ضربه اطلاعاتی جدید حزب‌الله به رژیم صهیونیستی

رهاورد «هُد هُد»

غرب آسیا

امیر فرشباف
خبرنگار

روز گذشته مقاومت اسلامی لبنان، تصاویر هوایی بنادر اشغالی فلسطین را که توسط پهپاد «هدهد» ضبط شده بود، منتشر کرد. این عملیات شناسایی حزب‌الله، واکنش‌های اعجاب‌آمیز و تحسین‌برانگیزی را در پی داشت. به گزارش المیادین، منابع رسانه‌ای مقاومت لبنان تصاویر بسیار مهمی از سرزمین‌های اشغالی فلسطین را با عنوان «این همان چیزی است که هدهد با آن بازگشت» منتشر کردند.

در این فیلم حدوداً ۱۰ دقیقه‌ای، رسانه‌های حزب‌الله صحنه‌هایی از عملیات شناسایی هوایی را نشان دادند که از مناطق شمال کریات شمونا، نهاریا، صفد و العفوله تا بندر حیفا را پوشش می‌داد و حاکی از تصویربرداری دقیق و بدون مزاحمت این پهپاد تجسسی بود. این صحنه‌ها شامل اطلاعاتی درباره پایگاه‌های رژیم صهیونیستی در داخل فلسطین اشغالی بود و صحنه‌هایی از پالایشگاه‌های نفت و کارخانه‌های نظامی حیفا را نشان می‌داد.

طبق این گزارش، سرلشکر واصف عریقات تأیید کرد، آنچه حزب‌الله در این ویدیو فاش کرد «با ارزش‌ترین بانک اهداف» بود و تأکید کرد که پیام این عملیات دریافت شده و آنچه اکنون در حال رخ دادن است، نه یک جنگ میدانی بلکه جنگی اطلاعاتی است که ثابت کرده اسطوره «ارتش شکست‌ناپذیر» شکست خورده و عقب‌نشینی کرده است.

سرتیپ محمد عباس نیز گفت: پهپادهای مقاومت اسلامی لبنان همه ابزارهای پدافند هوایی اسرائیل را دور زدند و بدون اینکه این سامانه‌ها قادر به شناسایی آنها باشند، به آشیانه بازگشتند و ده‌ها هدف فوق‌العاده حیاتی را با موفقیت شناسایی کردند.

این شخصیت نظامی در توضیح وجه تسمیه این پهپاد تجسسی افزود: نام «هدهد» بیانگر مسافت طولانی رفت و برگشت او با خبرهایی خاص است.

واکنش صهیونیست‌ها به عملیات شناسایی حزب‌الله

در همین حال، رسانه‌ها و کارشناسان صهیونیست درباره این ویدیو به بحث و تبادل نظر پرداختند و اذعان کردند، پهپادها وارد اسرائیل شده و اطلاعاتی را در شمال «این کشور» جمع‌آوری کردند. آنان جمع‌آوری مستندات تصویری حزب‌الله را «بسیار خطرناک» توصیف کردند.

به گزارش المیادین، رسانه‌های عبری با تعجب اذعان کردند، تصاویری که به‌وضوح بندر حیفا را نشان می‌داد توسط پهپاد حزب‌الله فیلمبرداری شده بود. این رسانه‌ها افزودند، تصاویر هدهد از مجموعه‌ای از سایت‌های حساس در شمال گرفته شده و این پهپاد با ردیابی و عکسبرداری از کشتی‌های جنگی، فرودگاه، کارخانه تولید تسلیحات و امکانات راهبردی تجاری و اقتصادی حیفا، اسناد مهمی را شکار کرده است. محور دیگر رسانه‌های صهیونیست، تأکید بر اشراف اطلاعاتی حزب‌الله بر تجهیزات گرانقیمت ارتش اشغالگر و پافشاری مقاومت لبنان بر توقف جنگ در غزه بود. این منابع اذعان کردند که هر چه نبرد غزه طولانی‌تر شود، اعتماد به نفس نصرالله و مقاومت نیز بیشتر و بیشتر می‌شود.

به‌تازگی روزنامه هاآرتص در گزارشی تصریح کرد: حزب‌الله از شرط اولیه و اصلی خود مبنی بر توقف جنگ در مناطق شمالی در ازای توقف جنگ غزه، کوتاه نمی‌آید و به تعبیری، راه آتش‌بس با حزب‌الله صرفاً از مسیر غزه می‌گذرد.

همچنین شایان ذکر است که از هفتم اکتبر به بعد، یکی از درگیری‌های لاینحل داخلی در دولت صهیونیستی، اختلاف شدید بر سر ضعف و ناکارآمدی اطلاعاتی در تشخیص و پیشگیری از عملیات طوفان‌الاقصی بوده است که با رونمایی مقاومت از توانمندی‌های اطلاعاتی و عملیاتی در هر مقطع، این شکاف عمیق‌تر می‌شود و هر گروه و شخصیت، دیگری را مقصر معرفی می‌کند.

اخیراً منابع رسانه‌ای عبری از تحقیقات شاباک (سازمان امنیت داخلی رژیم صهیونیستی) درباره درز اطلاعات از سرویس‌های امنیتی پس از هفتم اکتبر خبر دادند.

طبق گزارش سازمان رادیو و تلویزیون رژیم صهیونیستی، شین بت (شاباک) اعلام کرده که هکرهای سایبری وابسته به دستگاه امنیتی رژیم صهیونیستی به جای دستیابی به اهداف خود، عملیات مخفی اطلاعاتی اسرائیل را لو دادند. همچنین تلاش هکرهای سایبری رژیم برای نفوذ به سامانه‌هایی در کشورهای هدف، آنها را بر آن داشت تا تدابیر امنیتی در برابر عملیات سایبری رژیم را تقویت کنند.

> سرتیپ محمد عباس: پهپادهای مقاومت اسلامی لبنان همه ابزارهای پدافند هوایی اسرائیل را دور زدند و بدون اینکه این سامانه‌ها قادر به شناسایی آنها باشند، به آشیانه بازگشتند و ده‌ها هدف فوق‌العاده حیاتی را با موفقیت شناسایی کردند

سفر ولادیمیر پوتین به کره شمالی در سایه تشدید دخالت های امریکا در شرق آسیا

اتحاد شرقی

گزارش

فائزه السادات یوسفی
خبرنگار

تحولات در شرق آسیا در سایه پیمان‌های امنیتی دو و چند جانبه و مداخله ایالات متحده، صف بندی‌های جدیدی را در این منطقه به وجود آورده و کشورهای مستقر نیز تلاش‌هایی را برای تعمیق روابط و رشد همکاری‌های امنیتی برای مقابله با این صف بندی‌ها در پیش گرفته‌اند. درهمین راستا، کره شمالی و روسیه که روابطی را از دیرباز در قالب ائتلاف های ضد غربی داشتند، گام‌هایی را به سمت عمیق‌تر کردن این روابط برداشته و سفرهایی را به پایتخت‌های یکدیگر انجام می‌دهند. کما اینکه آنها اخیراً روابط دیپلماتیک و امنیتی خود را افزایش داده و در ماه‌های اخیر، میزبان سران دولت، اعضای پارلمان و دیگر هیأت‌های نمایندگی یکدیگر بوده‌اند.

برهمین اساس، ولادیمیر پوتین، رئیس جمهور روسیه قرار است امروز به دعوت کیم جونگ اون، رئیس کره شمالی، زمانی که در ماه سپتامبر گذشته (شهریور ۱۴۰۲) از شرق روسیه بازدید کرد، وارد پیونگ یانگ شود. طبق بیانیه کاخ کرملین پوتین در روزهای ۱۸ تا ۱۹ ژوئن (۲۹ و ۳۰ خرداد) در یک سفر دولتی دوستانه از کره شمالی بازدید خواهد کرد.

این اولین سفر پوتین به کره شمالی بعد از ۲۴ سال است. پوتین آخرین بار در جولای سال ۲۰۰۰، چهار ماه پس از نخستین انتخابش به عنوان رئیس جمهور وارد پیونگ یانگ شد و با کیم جونگ ایل، پدر کیم و رئیس وقت کره شمالی دیدار کرد.

پوتین در آستانه سفر به کره شمالی با انتشار مقاله‌ای در روزنامه «نودونگ سینمون» کره شمالی ضمن قدردانی از دوستی و حمایت‌های کره شمالی تأکید کرد که روسیه به طور مستمر از کره شمالی و مردم قهرمان کره در مبارزه با دشمن خائن، خطرناک و متجاوز، در مبارزه برای استقلال، هویت و حق انتخاب آزادانه مسیر توسعه حمایت کرده و خواهد کرد. وی همچنین افزود نظم مبتنی بر قوانین که ایالات متحده در تلاش است به جهان تحمیل کند، چیزی بیش از یک دیکتاتوری نو استعماری جهانی نیست که بر استانداردهای دوگانه متکی است.

این سفر که با اهدافی در مقابله با طرح‌ریزی‌های امریکا برای شرق آسیا و همچنین تقویت همکاری‌های چندمنظوره در بحبوحه جنگ اوکراین عجین گشته البته به مذاق ایالات متحده خوش نیامده است. روز گذشته جان کربی، سخنگوی شورای امنیت ملی امریکا گفت: «ما نگران سفر روز سه‌شنبه ولادیمیر پوتین، رئیس جمهور روسیه به کره شمالی نیستیم. چیزی که ما نگران آن هستیم تعمیق روابط بین این ۲ کشور است. تعامل متقابل در اینجا می‌تواند بر امنیت شبه جزیره کره هم تأثیر بگذارد.»

امضای حکم پیمان همکاری استراتژیک

رئیس‌جمهور روسیه روز گذشته پیش از سفر به کره‌شمالی، دستوری را درباره پیمان همکاری استراتژیک با پیونگ‌یانگ امضا کرد. بر اساس فرمان مربوطه که امروز در پرتال رسمی اطلاعات حقوقی منتشر شد، ولادیمیر پوتین پیشنهاد وزارت خارجه روسیه برای امضای توافقنامه مشارکت راهبردی با کره‌شمالی را پذیرفت. در این حکم آمده است: به منظور پذیرش پیشنهاد وزارت خارجه روسیه، توافق با نهادها و سازمان‌های دولتی فدرال ذی‌نفع، مبنی بر امضای توافقنامه مشارکت راهبردی جامع بین روسیه و کره‌شمالی انجام شد. این به وزارت خارجه روسیه اجازه می‌دهد در جریان مذاکرات امضای معاهده مذکور، تغییراتی در پیش‌نویس خود ایجاد کند که ماهیت اساسی نداشته باشد.

یوری اوشاکوف، دستیار رئیس جمهور روسیه در رابطه با امضای این پیمان به خبرنگاران گفت که در بحبوحه تغییرات عمیقی که در سطح جهانی رخ می‌دهد به چنین معاهده‌ای نیاز است و این سند کشورهای ثالث را هدف قرار نخواهد داد.

در همین راستا، یک تحلیلگر روس به تاس گفت که پیمان مشارکت راهبردی جامع روسیه و کره شمالی که قصد امضای آن را دارند، پاسخی به برنامه‌های ایالات متحده، ژاپن و کره جنوبی برای ایجاد «ناتوی آسیایی» است. در حالی که مثلث غربی در حال تبدیل شدن به یک ناتوی آسیایی است، همکاری‌های بین مسکو و پیونگ یانگ به طور فعال برای مقابله با آن در نظر گرفته می‌شود.

> در حالی که مثلث غربی در حال تبدیل شدن به یک ناتوی آسیایی است، همکاری های بین مسکو و پیونگ یانگ به طور فعال برای مقابله با آن در نظر گرفته می شود

آگهی فراخوان ارزیابی کیفی برگزاری مناقصه عمومی دومرحله‌ای

تقاضای شماره ۰۲۰۲۶۷۵-۴۸ (مولد برق اضطراری 400 KVA)

نوبت اول

شرکت ملی نفت ایران
شرکت ملی مناطق نفتخیز جنوب
شرکت بهره‌برداری نفت و گاز کارون
«سهامی خاص»

شرکت بهره‌برداری نفت و گاز کارون(سهامی خاص) در نظر دارد فراخوان ارزیابی کیفی جهت برگزاری **مناقصه عمومی مولد برق اضطراری 400 KVA** مورد نیاز خود را مطابق شرح درخواست در گزارش شناخت از طریق مناقصه عمومی با شماره فراخوان ۲۰۰۲۰۹۲۵۴۴۰۰۰۰۰۲ برگزار نماید.

به همین منظور کلیه مراحل برگزاری فراخوان ارزیابی کیفی از دریافت و تحویل استعلام ارزیابی کیفی تا ارسال دعوتنامه جهت سایر مراحل مناقصه، از طریق درگاه سامانه تدارکات الکترونیکی دولت (ستاد) به آدرس www.setadiran.ir انجام خواهد شد.

در همین راستا لازم است مناقصه‌گران درصورت عدم عضویت در سامانه ستاد، مراحل ثبتنام در سایت مذکور و دریافت گواهی امضای الکترونیکی را جهت شرکت در مناقصه محقق نمایند. تاریخ انتشار مناقصه در سامانه ۱۴۰۳/۰۴/۰۶ خواهد بود.

اطلاعات و اسناد مناقصه عمومی پس از برگزاری فرآیند ارزیابی کیفی و ارسال دعوتنامه از طریق سامانه ستاد به مناقصه‌گران ارسال خواهد شد.

- **مهلت دریافت اسناد استعلام ارزیابی کیفی:** روز چهارشنبه تاریخ: ۱۴۰۳/۰۴/۲۰ تا ساعت ۱۳:۰۰
- **مهلت ارسال پاسخ ارزیابی کیفی:** تا روز چهارشنبه تاریخ: ۱۴۰۳/۰۵/۰۳ تا ساعت ۱۳:۰۰

«از ارسال اسناد ارزیابی کیفی به‌صورت فیزیکی جدا خودداری نمایید»

- **آدرس دستگاه مناقصه‌گزار:** اهواز - ناحیه صنعتی کارون- شرکت بهره‌برداری نفت و گاز کارون - ساختمان والفجر تدارکات و امور کالا - واحد خرید و بررسی منابع کالا - **فاکس:** ۳۲۲۴۹۸۰۶-۰۶۱ **تأیید فکس:** ۶۷۶۱۰-۳۴۱-۰۶۱ **تلفن:** ۳۲۲۵۲۴۴۹-۰۶۱
- **اطلاعات تماس سامانه ستاد جهت انجام مراحل عضویت در سامانه:** دفتر مرکز تماس: ۴۱۹۳۴-۰۲۱

روابط عمومی شرکت بهره‌برداری نفت و گاز کارون

۱۷۳۶۵۲۲

دعوت مجمع عمومی عادی سالانه شرکت فرآورده‌های گوشتی سانگین به‌شماره ثبت ۱۶۵۳

بدین‌وسیله از کلیه سهامداران جهت شرکت در مجمع عمومی عادی سالانه که در تاریخ ۱۴۰۳/۴/۱ در محل تهران، خیابان ۴۶ متری غربی نارمک، خیابان غیاثی‌پور شمالی، پلاک ۶۹ رأس ساعت ۱۱ صبح منعقد می‌گردد حضور بهم‌رسانند.

دستور جلسه:
۱- تصویب سود و زیان ۲- انتخاب بازرس اصلی و علی‌البدل ۳- انتخاب روزنامه کثیرالانتشار جهت درج آگهی‌های شرکت ۴- انتخاب اعضای هیأت‌مدیره

هیأت‌مدیره شرکت سانگین

آگهی تجدید فراخوان خرید خدمات مشاوره

شماره: ۲۸-۱۴۰۳

نوبت اول

شرکت گاز استان آذربایجان‌شرقی

شرکت گاز استان آذربایجان‌شرقی در نظر دارد **پروژه انجام عملیات بازاریابی مجدد- یکپارچه‌سازی، تدقیق و GIS Ready نقشه‌ها- بلوک‌بندی و باز طراحی شبکه‌های تغذیه، توزیع و سیستم حفاظت کاتدیک - تدقیق و روزآمدسازی علمک‌ها و مشترکین و پارسل املاک شهرستان تبریز** را از طریق سامانه تدارکات الکترونیکی دولت به آدرس www.setadiran.ir برگزار و به مشاور ذیصلاح واگذار نماید.

بدین منظور از کلیه شرکت‌ها و پیمانکاران ذیصلاح دارای حداقل پایه ۳ تخصص خطوط انتقال نفت و گاز یا پایه ۳ تخصص شبکه توزیع و ایستگاه‌های کاهش فشار گاز از گروه نفت و گاز از سازمان مدیریت و برنامه‌ریزی کشور، وگواهی‌نامه تأیید صلاحیت ایمنی پیمانکاران از وزارت تعاون، کار و رفاه اجتماعی دعوت می‌نماید، حداکثر تا ۱۰ روز پس از انتشار نوبت دوم این آگهی، اعلام آمادگی خود را و فرمهای تکمیل شده ارزیابی، تصویر مدارک مذکور و مستندات مندرج در فرم ارزیابی را از طریق سامانه تدارکات الکترونیکی دولت ارسال نمایند.

ضمناً در اسناد مناقصه توزیعی، تاریخ تحویل پاکات وگشایش پیشنهادات قید گردیده است. مناقصه‌گران باید در سامانه تدارکات الکترونیکی دولت ثبتنام و گواهی امضای الکترونیکی را دریافت نمایند.

تلفن ۳۴۴۹۶۲۷۴ و ۳۴۴۴۸۰۹۵-۰۴۱
دورنگار ۳۴۴۴۷۰۸۹-۰۴۱

روابط عمومی شرکت گاز استان آذربایجان شرقی

۱۷۳۶۶۹۲

IRAN DAILY
www.newspaper.iran-daily.com
1877

آگهی مناقصه عمومی
GT-1403-011

نوبت اول

موضوع مناقصه: خرید قطعات موتوری MAN
نام مناقصه‌گزار: شرکت خدمات دریایی هدایت کشتی خلیج‌فارس
میزان و نوع تضمین شرکت در مناقصه:
مبلغ تضمین شرکت در مناقصه ۷۰۰,۰۰۰,۰۰۰ ریال (هفتصد میلیون ریال) به‌صورت **ضمانت‌نامه بانکی به‌نام (شرکت خدمات دریایی هدایت‌کشتی خلیج‌فارس)** یا به‌صورت **فیش نقدی واریزی** به‌حساب سپرده به‌شماره ۰۲۱۲۶۷۱۳۹۹۰۰۶ نزد **بانک صادرات** شعبه **ممتاز میرداماد** کد شعبه ۴۳۳۹ تهیه و تسلیم نمایند.
مدت اجرای پروژه: زمان اعلام شده از سوی فروشنده
محل پروژه: بندر شهید رجایی
مدارک مورد نیاز جهت دریافت اسناد و نشانی مناقصه‌گزار:
واجدین شرایط می‌توانند به‌صورت حضوری با همراه داشتن معرفی‌نامه و درخواست کتبی جهت شرکت در مناقصه به آدرس: تهران، خیابان ولیعصر، نرسیده به پارک‌وی، خیابان فخرالدینی (افق سابق)، پلاک ۶، طبقه سوم (مناقصات) تلفن: ۰۲۱۲۶۳۹۰۸۲۴ و یا به‌صورت غیر حضوری با ثبتنام در پایگاه اطلاع‌رسانی جامع معاملات شرکت خدمات دریایی هدایت‌کشتی خلیج‌فارس، اسناد را دریافت نمایند.
نحوه تحویل اسناد مناقصه:
مناقصه‌گران پس از دریافت اسناد مناقصه، حداکثر بر اساس جدول زمانی ذیل اسناد مربوطه را تکمیل و در پاکت در بسته و مهر و موم شده، به نشانی مناقصه‌گزار به‌صورت فیزیکی تحویل و رسید دریافت دارند.
شرکت خدمات دریایی هدایت کشتی خلیج‌فارس (مناقصه‌گزار) در رد یا قبول کلیه پیشنهادات مختار است.
توجه: لطفاً به اصلاحات احتمالی انجام شده در آگهی نوبت دوم مناقصه حاضر توجه فرمایید.
هزینه چاپ آگهی بر عهده برنده مناقصه می‌باشد.

جدول زمانی انجام مناقصه			
شروع توزیع اوراق مناقصه	از ساعت: ۰۸:۰۰ صبح روز: چهارشنبه	مورخ: ۱۴۰۳/۰۳/۳۰	
پایان توزیع اوراق مناقصه	تا ساعت: ۱۵:۰۰ بعد از ظهر روز: جمعه	مورخ: ۱۴۰۳/۰۴/۰۸	
مهلت ارسال مدارک مناقصه	تا ساعت: ۱۵:۰۰ بعد از ظهر روز: چهارشنبه	مورخ: ۱۴۰۳/۰۴/۱۳	
تاریخ بازگشایی پاکات مناقصه	رأس ساعت: ۱۰:۰۰ صبح روز: شنبه	مورخ: ۱۴۰۳/۰۴/۱۶	

آگهی مناقصه عمومی
GT-1403-010

نوبت اول

موضوع مناقصه: خرید قطعات موتوری شاتل (SRP 1212 FP)
نام مناقصه‌گزار: شرکت خدمات دریایی هدایت‌کشتی خلیج‌فارس
میزان و نوع تضمین شرکت در مناقصه:
مبلغ تضمین شرکت در مناقصه ۷۰۰,۰۰۰,۰۰۰ ریال (هفتصد میلیون ریال) به‌صورت **ضمانت‌نامه بانکی به‌نام (شرکت خدمات دریایی هدایت‌کشتی خلیج‌فارس)** یا به‌صورت **فیش نقدی واریزی** به‌حساب سپرده به‌شماره ۰۲۱۲۶۷۱۳۹۹۰۰۶ نزد **بانک صادرات** شعبه **ممتاز میرداماد** کد شعبه ۴۳۳۹ تهیه و تسلیم نمایند.
مدت اجرای پروژه: زمان اعلام شده از سوی فروشنده
محل پروژه: بندر شهید رجایی
مدارک مورد نیاز جهت دریافت اسناد و نشانی مناقصه‌گزار:
واجدین شرایط می‌توانند به‌صورت حضوری با همراه داشتن معرفی‌نامه و درخواست کتبی جهت شرکت در مناقصه به آدرس: تهران، خیابان ولیعصر، نرسیده به پارک‌وی، خیابان فخرالدینی (افق سابق)، پلاک ۶، طبقه سوم (مناقصات) تلفن: ۰۲۱۲۶۳۹۰۸۲۴ و یا به‌صورت غیر حضوری با ثبتنام در پایگاه اطلاع‌رسانی جامع معاملات شرکت خدمات دریایی هدایت‌کشتی خلیج‌فارس، اسناد را دریافت نمایند.
نحوه تحویل اسناد مناقصه:
مناقصه‌گران پس از دریافت اسناد مناقصه، حداکثر بر اساس جدول زمانی ذیل اسناد مربوطه را تکمیل و در پاکت در بسته و مهر و موم شده، به نشانی مناقصه‌گزار به‌صورت فیزیکی تحویل و رسید دریافت دارند.
شرکت خدمات دریایی هدایت کشتی خلیج‌فارس (مناقصه‌گزار) در رد یا قبول کلیه پیشنهادات مختار است.
توجه: لطفاً به اصلاحات احتمالی انجام شده در آگهی نوبت دوم مناقصه حاضر توجه فرمایید.
هزینه چاپ آگهی بر عهده برنده مناقصه می‌باشد.

جدول زمانی انجام مناقصه			
شروع توزیع اوراق مناقصه	از ساعت: ۰۸:۰۰ صبح روز: چهارشنبه	مورخ: ۱۴۰۳/۰۳/۳۰	
پایان توزیع اوراق مناقصه	تا ساعت: ۱۵:۰۰ بعد از ظهر روز: جمعه	مورخ: ۱۴۰۳/۰۴/۰۸	
مهلت ارسال مدارک مناقصه	تا ساعت: ۱۵:۰۰ بعد از ظهر روز: چهارشنبه	مورخ: ۱۴۰۳/۰۴/۱۳	
تاریخ بازگشایی پاکات مناقصه	رأس ساعت: ۱۰:۰۰ صبح روز: شنبه	مورخ: ۱۴۰۳/۰۴/۱۶	

وزارت نیرو
شرکت مدیریت منابع آب ایران
شرکت آب منطقه‌ای تهران

شرکت آب منطقه‌ای تهران

فراخوان ارزیابی کیفی مناقصه گران

شرکت آب منطقه‌ای تهران به نشانی خیابان فاطمی - خیابان حجاب در نظر دارد انجام عملیات ساخت،تهیه و نصب حفاظ بتنی جهت ایمن سازی شبکه آبیاری و زهکشی ورامین را از طریق مناقصه عمومی و با بهره گیری از سامانه تدارکات الکترونیکی دولت (ستاد) به پیمانکاردیصلاح که دارای ظرفیت آزاد ارجاع کار و گواهی صلاحیت پیمانکاری معتبر در حداقل رتبه پنج رشته ساختمان و ابنیه یا رتبه پنج رشته راه و باند از سازمان برنامه و بودجه کشور باشد واگذار نماید. لذا کلیه متقاضیان میتوانند جهت دریافت اسناد ارجاع کار با کد شناسه ۲۰۰۳۰۰۱۰۲۵۰۰۰۰۱۴ به وب گاه سامانه یاد شده به نشانی: www.setadiran.ir مراجعه و نسبت به ارائه مدارک خود با رعایت موارد ذیل اقدام نمایند:

۱- مبلغ برآورد انجام کار طبق فهرست بهاء پایه رشته راهداری سال ۱۴۰۳ به میزان ۲۶,۶۸۱,۱۲۰,۹۶۹ ریال و مبلغ تضمین شرکت در فرآیند ارجاع کار ۱,۳۳۴,۰۵۷,۰۴۹ ریال می باشد.

۲-کلیه مراحل فرایند مناقصه از دریافت اسناد ، ارائه پیشنهاد و بازگشایی پاکتها صرفاً از طریق درگاه سامانه تدارکات الکترونیکی دولت(ستاد) انجام خواهد شد. لذا کلیه شرکت کنندگان درمناقصه می بایست ظرف مهلت های تعیین شده در سامانه مذکور و با استفاده از امضای الکترونیکی، نسبت به ثبت پاسخ استعلام ارزیابی خود اقدام نمایند.

۳- متقاضیان می بایست جهت ثبت نام و دریافت گواهی امضای الکترونیکی (توکن) با دفتر ثبت نام به شماره های ۸۸۹۶۹۷۳۷ و ۸۵۱۹۳۷۶۸ و یا مرکز پشتیبانی سامانه به شماره ۱۴۵۶ تماس حاصل نمایند.

۴- متقاضیان شرکت در این مناقصه می توانند جهت دریافت اطلاعات بیشتر با شماره ۸۸۹۵۲۱۶۳(دستگاه مناقصه گزار) تماس حاصل نمایند. همچنین علاوه بر سامانه یاد شده مراتب از طریق سایتهای اطلاع رسانی به نشانی www.thrw.ir , www.lets.mporg.ir نیز قابل رویت میباشد.

روابط عمومی شرکت آب منطقه‌ای تهران

آب هست، نه برای همیشه...
۱۰۴۷-۱۷۳۶۳۸۵

خبر

تدوین آیین‌نامه اجرایی همسان‌سازی حقوق بازنشستگان

رئیس سازمان برنامه و بودجه کشور با اشاره به اینکه تدوین آیین‌نامه اجرایی همسان‌سازی حقوق بازنشستگان در مراحل پایانی قرار دارد، اعلام کرد: پس از تصویب این آیین‌نامه در هیأت دولت، اجرای آن آغاز خواهد شد.
داود منظور در صفحه شخصی خود در فضای مجازی نوشت: تدوین آیین‌نامه اجرایی نحوه همسان‌سازی حقوق بازنشستگان عزیز توسط وزارت تعاون، کار و رفاه اجتماعی و سازمان برنامه و بودجه در مراحل پایانی قرار دارد. پس از تصویب این آیین‌نامه در هیأت دولت، اجرای آن آغاز خواهد شد.
بر اساس بند الحاقی یک ماده ۲۹ لایحه برنامه هفتم توسعه، به منظور عدالت در پرداخت حقوق شاغلان و بازنشستگان و نیز متناسب‌سازی حقوق بازنشستگان با ۹۰ درصد حقوق و فوق‌العاده‌های مستمر مشمول کسور شاغلان مشابه و همتراز، دولت مکلف است تا پایان سال سوم برنامه اقدام لازم را به عمل آورد. این افزایش از سال ۱۴۰۳ در سال اول معادل ۴۰ درصد و در سال‌های دوم و سوم هر کدام ۳۰ درصد مابه‌التفاوت تا ۹۰ درصد یاد شده خواهد بود. آیین‌نامه اجرایی این بند به تصویب هیأت وزیران می‌رسد.
منظور پیش از این گفته بود: در برنامه هفتم این موضوع دیده شده که طی سه سال اجرایی شود؛ به طوری که در سال اول اجرای (۱۴۰۳) برنامه ۴۰ درصد و در دو سال بعد (۱۴۰۴ و ۱۴۰۵) هر سال ۳۰ درصد انجام شود. وی افزود: منابع همسان‌سازی حقوق بازنشستگان در قانون بودجه ۱۴۰۳ پیش‌بینی شده است.

بانک مرکزی:

«ریال دیجیتال» از تیرماه عملیاتی می‌شود

گزارش

بانک مرکزی اعلام کرد: با توسعه فاز آزمایشی «ریال دیجیتال» در جزیره کیش، مشتریان شبکه بانکی از تیرماه ۱۴۰۳ می‌توانند بدون استفاده از پول‌های کاغذی یا کارت‌های بانکی به سادگی از طریق کیف پول ریال دیجیتال خریدهای خود را انجام داده یا نسبت به انتقال وجه اقدام کنند.
به گزارش بانک مرکزی، بعد از طی مراحل مطالعاتی اولیه، طراحی طرح ریال دیجیتال از سال ۱۴۰۰ و پس از اخذ مجوزهای لازم از شورای پول و اعتبار در دستور کار بانک مرکزی قرار گرفت و متعاقباً اجرای فاز پیش‌آزمایشی از ابتدای سال ۱۴۰۱ آغاز شده که پس از بررسی دستاوردهای فاز پیش‌آزمایشی، فاز آزمایشی محدود این طرح از خرداد ماه ۱۴۰۲ آغاز شد.
بر اساس این گزارش، با توجه به برنامه‌ریزی‌های انجام شده، با مشارکت فعال شبکه بانکی و همکاری‌های لازم در شبکه پرداخت کشور، از تیرماه سال ۱۴۰۳ با مشارکت دو بانک ملت و تجارت طرح یادشده وارد مرحله گسترده فاز آزمایشی با امکان بهره‌برداری عمومی خواهد شد. در این مرحله که مقرر است به‌صورت مشخص از محدوده جغرافیایی جزیره کیش آغاز شود، مشتریان شبکه بانکی و گردشگران این امکان را خواهند داشت تا با استفاده از این ابزار پرداخت جدید، نسبت به پرداخت هزینه‌های خرید کالا و خدمات اقدام کنند.

ریال دیجیتال چیست و با چه هدفی ایجاد شد؟

در یک تعریف ساده و کلی، ریال دیجیتال مشابه با اسکناس، تعهد بانک مرکزی به شکل الکترونیکی است که می‌تواند جهت انجام پرداخت‌های عمومی مورد استفاده قرار گیرد.
ریال دیجیتال برخلاف سایر انواع پول الکترونیک رایج در کشور که از طریق حساب‌های بانکی و ابزارهای پرداخت متداول همچون کارت بانکی مورد استفاده قرار می‌گیرد، نیاز به تسویه بین بانکی برای انتقال وجوه بین خریدار و فروشنده نداشته و به محض انجام عملیات خرید وجوه دریافتی آن در اختیار فروشنده قرار گرفته و قابل بهره‌برداری است.
همچنین به دلیل استفاده از ابزارهای نوین در انجام عملیات پرداخت، پرداخت با این روش در عین افزایش امنیت پرداخت، بسیار ساده‌تر از شیوه‌های رایج پرداخت کارتی صورت می‌پذیرد. این طرح در گام نخست، با هدف بسترسازی توسعه اقتصاد دیجیتال در کشور و پاسخ به نیازمندی‌های توسعه‌ای حوزه پرداخت توسط بانک مرکزی جمهوری اسلامی ایران توسعه یافته است.
در همین راستا، اهداف مهم دیگری همچون افزایش تاب‌آوری و پایداری در زیرساخت‌های پرداخت کشور، بازآفرینی نقش اسکناس به شکل الکترونیکی در پرداخت‌های خرد کشور، بهبود کارآیی و توسعه ابزارهای پرداخت نوین و مدیریت مخاطرات ناشی از رواج پول‌های خصوصی نیز مدنظر بانک مرکزی جمهوری اسلامی ایران بوده است.

ویژگی‌های مهم ریال دیجیتال چیست؟

با توجه به تمهیدات اتخاذ شده، ریال دیجیتال ظرفیت‌های لازم برای توسعه پول برنامه‌پذیر یا قابل برنامه‌ریزی را تسهیل می‌کند که این مهم موتور محرک شکل‌گیری مدل‌های نوین کسب و کار خصوصاً در فضای تجارت الکترونیک و اقتصاد دیجیتال کشور خواهد بود. بنا براین گزارش، با توجه به سیاست‌های مدنظر بانک مرکزی و با نظرداشت پشتوانه‌های قانونی از جمله اختیارات تفویض شده در بخش (ب) ماده (۴) قانون بانک مرکزی، ریال دیجیتال به عنوان پول دیجیتال خرد از سوی بانک مرکزی منتشر شده و هدفگذاری این بانک بسترسازی جهت توسعه ابزارهای پرداخت خرد در اقتصاد مبتنی بر این شکل جدید پول است.
همچنین در گام‌های نخست، شبکه بانکی کشور امکان توسعه ابزارهای نوین پرداخت مبتنی بر ریال دیجیتال را داشته و در نظر دارد در آینده این نقش به سایر موجودیت‌های فعال در نظام پرداخت کشور و فناوری‌های نوین مالی نیز توسعه یابد. در این مرحله ریال دیجیتال صرفاً با هدف کاربری در محدوده جغرافیایی داخل کشور و برای تسهیل عملیات پرداخت‌های خرد داخلی هدف‌گذاری شده است.

> مشتریان شبکه بانکی از تیرماه ۱۴۰۳ می‌توانند بدون استفاده از پول‌های کاغذی یا کارت‌های بانکی به سادگی از طریق کیف پول ریال دیجیتال خریدهای خود را انجام داده یا نسبت به انتقال وجه اقدام کنند

دامنه نوسان از ۹ تیرماه به ۶ درصد تغییر می‌کند

رئیس سازمان بورس اعلام کرد: دامنه نوسان قیمت در بازار سهام از ۹ تیرماه ۱۴۰۳ به روال سابق و به مثبت و منفی ۶ درصد تغییر می‌کند.
به گزارش سازمان بورس، مجید عشقی با اشاره به تصمیمات اتخاذ شده در جلسه هیأت مدیره سازمان بورس و اوراق بهادار، اظهار داشت: با پیشنهاد شرکت بورس تهران مبنی بر تمدید مهلت یک ساله شرکت‌های ایران خودرو و سایپا جهت خروج از ماده ۱۴۱ قانون تجارت موافقت شد. وی درباره دیگر مصوبات این جلسه افزود: همچنین پس از ارائه گزارش کارشناسی مدیریت نظارت بر بازار در خصوص دامنه نوسان و بررسی سناریوهای مختلف، مقرر شد دامنه نوسان معاملات در کلیه بازارها به استثنای بازار پایه از تاریخ ۹ تیر ماه به ۶+- تغییر کند.
قادر معصومی خانقاه مدیر نظارت بر بورس‌های سازمان بورس و اوراق بهادار، دلایل تصمیم جدید هیأت مدیره سازمان بورس و اوراق بهادار مبنی بر تعیین دامنه نوسان ۶ درصدی را تشریح کرد و گفت: پس از حادثه سقوط بالگرد و درگذشت نابهنگام رئیس جمهور و هیأت همراه، سازمان بورس و اوراق بهادار اقدامات لازم را به منظور حمایت از حقوق و منافع سرمایه‌گذاران اتخاذ کرد.

بازار کار

ترکیب بازار کار در سال گذشته به نفع زنان تغییر کرد

رشد ۷ درصدی تعداد بانوان شاغل تحصیلکرده

آنچه بازار کار سال ۱۴۰۲ را متمایز کرده، رفتن به سمت توازن نیروی کار و چرخش به سمت افزایش اشتغال به نفع نیروی کار تحصیلکرده بویژه بانوان بوده است. به نظر می‌رسد تغییرات در ترکیب نیروی کار زنان به نفع نیروی کار تحصیلکرده و ماهر، همگرایی دستمزدهای زنان و مردان را سرعت بخشیده است. داده‌های مرکز آمار ایران بیانگر آن است و بستر لازم برای اشتغال آنها فراهم شده است. عبور از رکود اقتصادی، افزایش فرآیند تولید و ایجاد ارزش افزوده و همگرایی عرضه و تقاضا باعث شده تا نرخ مشارکت اقتصادی بانوان با افزایش سطح تحصیلات همراه شود.
اشتغال بانوان در بازار سال ۱۴۰۲ از رشد چشمگیری برخوردار بوده است، رشدی که امید را برای توازن بین اشتغال مردان و زنان در این بازار در آینده به وجود آورده است. نشان به آن نشان که در این سال رشد اشتغالزایی بانوان نسبت به سال ۱۴۰۱، ۷٫۰۱ درصد و رشد اشتغالزایی بانوان فارغ‌التحصیل نیز ۷٫۶ درصد بوده است. بازار کار سال ۱۴۰۲، درهای خود را به روی بانوان باز کرد و این بازار فرصت‌های شغلی تازه‌ای را برای آنها فراهم کرد، به طوری‌که نشانه‌ها از تداوم این روند حکایت دارد. حالا دیگر قطعاً سال‌های آینده بازار کار با برچسب مردانه تعریف نخواهد شد، چرا که این دولت توانست توازن را به بازار کار بازگرداند. نشان به آن نشان که نرخ بیکاری زنان به مرز ۱۵ درصد در سال ۱۴۰۲ رسید و به ازای هر ۵ نفر بانوی فارغ‌التحصیل دانشگاهی، تنها یک نفر بیکار بوده و ۲۵۵ هزار فرصت شغلی جدید برای آنها ایجاد شد. سال ۱۴۰۲ را باید نقطه عطفی در تاریخ بازار کار زنان توصیف کرد. آنجا که همه رکوردهای مثبت در حوزه کاهش بیکاری، اشتغالزایی و رشد مشارکت را یکجا، بانوان به خود اختصاص دادند.

کاهش بیش از ۴ درصدی نرخ بیکاری بانوان ۱۵ تا ۲۴ ساله

در این سال نرخ بیکاری زنان از ۱۵٫۸ در سال ۱۴۰۱ به ۱۵ درصد رسید و نرخ بیکاری زنان ۱۵ تا ۲۴ ساله در سال گذشته نسبت به سال ۱۴۰۱ به میزان ۴٫۳ درصد کاهش یافت.
نرخ بیکاری زنان فارغ‌التحصیل آموزش عالی در سال گذشته ۲۰٫۳ درصد برآورد شده که نسبت به سال ۱۴۰۱ حدود یک و نیم واحد درصد پایین‌تر آمده است. ارزیابی نشان می‌دهد که به ازای هر ۵ فارغ‌التحصیل بانو، تنها یک فارغ‌التحصیل بیکار بوده است.

برش

کاهش ۱.۲ درصدی نرخ بیکاری در دولت سیزدهم

وزیر تعاون، کار و رفاه اجتماعی با اعلام اینکه در دولت سیزدهم بیش از ۲ و نیم میلیون فرصت شغلی در کشور توسط دستگاه‌ها ایجاد شده است، گفت: با توجه به افزایش جمعیت فعال کشور، نرخ بیکاری کاهش ۱.۲ درصدی داشته و در طول چند دهه اخیر برای نخستین بار به کانال ۸ رسید. سید صولت مرتضوی افزود: در طول چند دهه اخیر برای نخستین بار است که نرخ بیکاری به کانال ۸ رسیده و پایین‌تر از آن نیز خواهد آمد. مرتضوی گفت: کاهش ۲.۴ درصدی نرخ بیکاری از جمعیت فارغ‌التحصیلان آموزش عالی از ابتدای دولت سیزدهم تا کنون، ابلاغ و توزیع ۲۸۰ همت تسهیلات اشتغالزایی، رشد ۴ برابری پرداخت تسهیلات قرض الحسنه و پرداخت ۱۱۵ هزار تسهیلات مشاغل خانگی از دیگر اقدامات دولت سیزدهم بود.

مناقصه عمومی
نوبت دوم
شرکت چاپ و نشر بانک ملی ایران (سهامی خاص)
شرکت چاپ و نشر بانک ملی ایران در نظر دارد برای راهبری «سیستم‌های تأسیساتی حرارتی و برودتی» مورد نیاز خود از طریق مناقصه عمومی اقدام نماید. بدین وسیله از کلیه واجدین شرایط دعوت می‌گردد با در دست داشتن معرفی‌نامه از تاریخ انتشار آگهی لغایت ۱۴۰۳/۰۴/۰۷ جهت دریافت اسناد به آدرس شرکت واقع در کیلومتر ۱۸ بزرگراه شهید لشگری جاده مخصوص کرج واحد تدارکات مراجعه نمایند. متقاضیان می‌توانند با پرداخت مبلغ ۳/۰۰۰/۰۰۰ ریال از طریق کارتخوان موجود در شرکت، یا با در دست داشتن فیش واریزی به مبلغ فوق به شماره حساب ۰۲۰۰۹۴۹۹۰۱۰۰۸ به نام شرکت چاپ و نشر بانک ملی ایران نزد شعبه ایران خودرو جهت دریافت اسناد مراجعه کنند.
تلفن ۴۴۹۸۳۳۷۴-۰۲۱ داخلی (۲۰۱۳)

آگهی مناقصه عمومی
نوبت دوم
با اخذ سپرده
درخواست شماره: RHS-0346701-BA /T33
شرکت پالایش نفت بندرعباس (سهامی خاص)
موضوع آگهی:
خرید
P/F CORTEM PLUG
برای کسب اطلاعات بیشتر به سایت این شرکت WWW.BAORCO.IR مراجعه نمایید.
روابط عمومی و امور بین‌الملل

آگهی مناقصه
شرکت پایساز
شرکت پایساز درنظر دارد مناقصه سندبلاست و رنگ و رادیوگرافی جهت انجام پروژه های در دست اجرا واقع در کارخانه شرکت پایساز از طریق برگزاری مناقصه عمومی اقدام نماید. لذا از کلیه شرکتهای واجد شرایط و دارای سوابق کاری مناسب دعوت به عمل می آید از تاریخ نشر آگهی به مدت یک هفته تا ساعت ۱۶ روز چهارشنبه مورخ ۱۴۰۳/۰۴/۰۶ جهت ارسال رزومه کاری شرکت و اسناد مثبته و اعلام قیمت جهت شرکت در مناقصه به آدرس ایمیل tender@paysaz.com اقدام فرمایند.

متراژ رادیوگرافی (متر)	حدود ۴۰۰۰ متر
متراژ سطوح رنگ و سند بلاست (مترمربع)	۱۰،۸۸۴ متر مربع
وزن سطوح استراکچر و ... رنگ و سندبلاست (کیلوگرم)	۲۵،۳۹۴ کیلوگرم

جهت هماهنگی و دریافت اطلاعات تکمیلی با دفتر مرکزی تهران به تلفن تماس ۸۸۹۰۱۷۲۳-۰۲۱ داخلی ۱۵۴ تماس حاصل نمائید.
شرکت پایساز – کمیسیون معاملات

آگهی دعوت مؤسسه انجمن نیک ورزی شریان
به‌شماره ثبت ۳۸۵۹۶ و شناسه ملی ۱۴۰۰۵۸۲۹۳۶۸
بدین وسیله از کلیه اعضای هیأت مؤسس محترم مؤسسه دعوت به‌عمل می‌آید تا در جلسات مجمع عمومی فوق‌العاده رأس ساعت ۱۰ صبح مورخ ۱۴۰۳/۰۵/۰۱ در محل قانونی شرکت حضور به هم رسانند.
دستور جلسه:
انحلال مؤسسه
از طرف هیأت‌مدیره شرکت

فروش خروس فعال
شرکت مجتمع تولید گوشت مرغ ماهان در نظر دارد تعداد ۱۰۰۰ سر خروس فعال رأس لارنگو خورده ۲۸ هفته فارم ۳ ماهان کرمان و همچنین تعداد ۳۵۰ سر خروس فعال رأس لارنگو و آنگارا خورده ۲۸ هفته واحد میثاق زنجان خود را از طریق مزایده به‌فروش برساند.
لذا از متقاضیان دعوت می‌شود جهت دریافت فرم مزایده به دبیرخانه شرکت به‌شماره ۰۲۱۶۶۹۲۴۰۴۱ داخلی ۱۲۲ یا آدرس سایت شرکت به نشانی www.e-mahan.ir و یا با شماره‌های ۰۹۹۳۱۵۵۴۱۳۰ و ۰۲۱۶۶۵۹۵۴۸۳ تماس حاصل نمایند و فرم‌های مربوطه را تا تاریخ ۱۴۰۳/۰۳/۳۰ تا ساعت ۱۴ ظهر به آدرس ایمیل sale@e-mahan.ir و یا شماره فکس ۰۲۱۶۶۹۴۶۱۶۸ و یا حضوراً به آدرس شرکت ارسال نمایند.

آگهی مناقصه عمومی
نوبت اول
با اخذ سپرده
درخواست شماره: RHD-0305013-T25
شرکت پالایش نفت بندرعباس (سهامی خاص)
موضوع آگهی:
خرید رینگ
کمپرسورهای منطقه ج
برای کسب اطلاعات بیشتر به سایت این شرکت WWW.BAORCO.IR مراجعه نمایید.
روابط عمومی و امور بین‌الملل

نوبت اول
آگهی فراخوان عمومی
شهرداری شهریار
شهرداری شهریار در نظر دارد به استناد مجوز شماره ۲۷۷۴ مورخ ۱۴۰۲/۱۲/۱۹ شورای اسلامی شهر شهریار در خصوص فراخوان عمومی همزمان با ارزیابی (یکپارچه) (شناسایی سرمایه‌گذار واجد الشرایط جهت مشارکت در ساخت پروژه تجاری- مسکونی موسوم به پروژه شاهد شهریار) با آورده طرفین به مبلغ برآورد کارشناسی: ۱۹/۲۵۳/۴۴۶/۰۱۰/۰۰۰ ریال با شماره فراخوان ۲۰۰۳۰۹۳۸۴۷۰۰۰۰۲۶ در سامانه نسبت به ارزیابی و انتخاب سرمایه‌گذار اقدام نماید. لذا از متقاضیان واجد شرایط دعوت به‌عمل می‌آید جهت دریافت اسناد فراخوان به‌شرح ذیل تا ارائه پیشنهاد مناقصه‌گران و بازگشایی پاکت‌ها از طریق درگاه سامانه تدارک الکترونیکی دولت (ستاد) به آدرس www.setadiran.ir مراجعه نمایند.
۱) مبلغ سپرده شرکت در فراخوان: ۳۳/۵۰۰/۳۳۸/۰۳۰ ریال می باشد. سپرده نفرات اول و دوم فراخوان تا زمان انجام معامله و قرارداد مسترد نخواهد شد. (سپرده به‌صورت واریز نقدی به‌حساب سپرده اشخاص شهرداری و یا ضمانت‌نامه بانکی)
۲) سایر اطلاعات و جزئیات مربوط به واگذاری در اسناد فراخوان درج گردیده است.
۳) شهرداری در رد یا قبول پیشنهادات مختار است.
۴) هزینه درج آگهی به‌عهده سرمایه‌گذار منتخب می‌باشد.
۵) کلیه اشخاص حقیقی و حقوقی مجاز به‌شرکت در این فراخوان می‌باشند.
۶) مهلت دریافت اسناد فراخوان از تاریخ ۱۴۰۳/۰۳/۳۰ تا تاریخ ۱۴۰۳/۰۴/۰۶ ساعت ۱۳:۰۰ از سامانه تدارکات الکترونیکی دولت
۷) مهلت ارائه پیشنهادات تا ساعت ۱۵:۰۰ مورخ ۱۴۰۳/۰۴/۱۶ در سامانه تدارکات الکترونیکی دولت
۸) زمان بازگشایی پاکت‌ها: ساعت ۱۳:۰۰ مورخ ۱۴۰۳/۰۴/۱۶ در محل: شهریار، میدان نماز، جنب پایانه ۲۲ بهمن- شهرداری شهریار
تاریخ چاپ نوبت اول: ۱۴۰۳/۳/۳۰
تاریخ چاپ نوبت دوم: ۱۴۰۳/۴/۲
علی ملکی - شهردار شهریار

آگهی مناقصه عمومی
صنایع شهیدان حججی و شیرودی اصفهان
شماره ۲۳-۱۰۰-۴۰۳
صنایع شهیدان حججی و شیرودی اصفهان در نظر دارد قلم مشروحه ذیل را (مطابق مشخصات فنی) از طریق مناقصه عمومی به شرکت‌های واجد شرایط واگذار نماید. لذا از کلیه شرکت‌ها و کارخانجات واجد شرایط و دارای سابقه کار مفید و امکانات لازم دعوت به‌عمل می‌آورد ظرف مدت ۱۰ روز از تاریخ انتشار آگهی با شماره تلفن ۶-۵۲۳۲۲۳۱۱-۰۳۱ داخلی ۸۴۴۸۴ تماس برقرار نموده و به منظور دریافت اسناد مناقصه هماهنگی لازم به‌عمل آید.
هزینه چاپ آگهی برعهده برنده مناقصه می‌باشد.

شماره مناقصه	موضوع	تعداد	مشخصات فنی	فرآیند تولید
۲۳-۱۰۰-۴۰۳	تولید دستمزدی قطعه	۲۲/۷۰۰/۰۰۰ (بیست و دو میلیون و هفتصد هزار)	قطعه استوانه‌ای شکل با ∅۹ م.م از جنس پلی‌اتیلن	تزریق پلاستیک

روابط عمومی صنایع شهیدان حججی و شیرودی اصفهان

آگهی مناقصه عمومی
صنایع شهیدان حججی و شیرودی اصفهان
شماره ۱۸-۱۰۰-۴۰۳
صنایع شهیدان حججی و شیرودی اصفهان در نظر دارد قلم مشروحه ذیل را (مطابق مشخصات فنی) از طریق مناقصه عمومی به شرکت‌های واجد شرایط واگذار نماید. لذا از کلیه شرکت‌ها و کارخانجات واجد شرایط و دارای سابقه کار مفید و امکانات لازم دعوت به‌عمل می‌آورد ظرف مدت ۱۰ روز از تاریخ انتشار آگهی با شماره تلفن ۶-۵۲۳۲۲۳۱۱-۰۳۱ داخلی ۸۴۴۸۴ تماس برقرار نموده و به‌منظور دریافت اسناد مناقصه هماهنگی لازم به‌عمل آید.
هزینه چاپ آگهی برعهده برنده مناقصه می‌باشد.

شماره مناقصه	موضوع	دستگاه	مشخصات فنی
۱۸-۱۰۰-۴۰۳	کوره آنیل	۱(یک)	مطابق مشخصات فنی ذکر شده در اسناد مناقصه

روابط عمومی صنایع شهیدان حججی و شیرودی اصفهان

آگهی مناقصه عمومی
یک مرحله‌ای
نوبت اول
شماره: ۱۴۰۳/۰۱۵
شرکت پالایش نفت بندرعباس (سهامی خاص)
موضوع آگهی:
احداث ساختمان سرویس بهداشتی و حمام جهت انبارهای یدکی واقع در طرح و احداث (منطقه «د»)
آخرین مهلت اعلام آمادگی و ارسال رزومه
پایان وقت اداری روز چهارشنبه مورخ ۱۴۰۳/۰۴/۲۷
برای کسب اطلاعات بیشتر به سایت این شرکت WWW.BAORCO.IR و یا خبرگزاری شانا www.shana.ir و WWW.TENDER@NIORDC.IR مراجعه نمایید.
روابط عمومی و امور بین‌الملل

ایران ورزشی
سازمان آگهی‌های ایران ورزشی
۱۸۷۷۰

پیشروی مسکن ملی بر اساس قانون جهش تولید

تاکنون بیش از ۵۵۰ هزار واحد تکمیل و تحویل متقاضیان شده است

مسکن

قانون جهش تولید مسکن مصوب سال ۱۴۰۰، دولت را موظف کرد نیاز سالانه مسکن کشور را مستند به مطالعات «طرح جامع مسکن»، در مناطق شهری و روستایی تأمین و به نحوی برنامه‌ریزی و اقدام کند تا در چهار سال نخست اجرای این قانون، سالانه به طور متوسط حداقل یک میلیون واحد مسکونی در کشور برای متقاضیان واجد شرایط براساس قانون ساماندهی و حمایت از تولید و عرضه مسکن عرضه شود. براساس این قانون، دولت سیزدهم در شهریور همان سال برنامه نهضت ملی مسکن را برای ساخت ۴ میلیون واحد اجرا کرد و ثبت نام از متقاضیان مسکن از مهرماه ۱۴۰۰ شروع شد. با توجه به اینکه در این برنامه دولت موظف به تأمین، آماده‌سازی و عرضه زمین شده بود، در یکسال اول، بیشتر برنامه صرف تأمین زمین شد و با تأمین و آماده‌سازی تدریجی زمین‌ها، ساخت واحدها هم شروع شده است. در ایام تبلیغات انتخابات و همزمان با شروع مناظرات تلویزیونی، برخی نامزدها نسبت به اجرای برنامه نهضت ملی مسکن ابهاماتی را مطرح کرده‌اند، این در حالی است که در سه سال اخیر نحوه اجرای برنامه اطلاع‌رسانی شده است و رئیس جمهور شهید به عنوان رئیس شورای عالی مسکن، نظارت مستقیم بر اجرای برنامه داشت.

وزارت راه و شهرسازی در پاسخ به ابهام مطرح شده از زبان یک نامزد انتخابات ریاست جمهوری درباره وعده ساخت مسکن در مناظره اول اعلام کرد: شهید جمهور با عزم و اراده جدی خود ۱۷ جلسه شورای عالی مسکن را در دولت سیزدهم برگزار کرد که برگزاری این تعداد شورای مسکن در دولت‌های گذشته بی‌سابقه است.

بنابر این گزارش، فرآیند ساخت واحدهای نهضت ملی مسکن از ۲ میلیون و ۶۰۰ هزار واحد فراتر رفته است که تاکنون بیش از ۵۵۰ هزار واحد نهضت ملی مسکن تکمیل و تحویل متقاضیان شده است.

از دیگر اقدامات انجام شده توسط وزارت راه و شهرسازی در دولت سیزدهم تأمین زمین به مساحت بالغ بر ۴۸ هزار هکتار و به ظرفیت احداث ۱.۹ میلیون واحد مسکونی در مناطق شهری کشور است. مابقی ۴ میلیون واحد مسکونی، در روستاها، بافت‌های فرسوده و زمین‌های خودمالکی در حال ساخت است.

این در حالی است که در مسکن مهر کل زمین‌های الحاق شده به هشت هزار هکتار رسید که نشان از عملکرد چندین برابری در دولت سیزدهم است. این اراضی به منظور افزایش عرضه زمین جهت واگذاری به متقاضیان واجد شرایط، از طریق ایجاد شهرها و شهرک‌های جدید، الحاق زمین به شهرها و تغییر کاربری اراضی واقع در محدوده شهرها تأمین شده است. همچنین برای احداث ۲۷ شهر ساحلی در ۴ استان جنوبی کشور با رویکرد ایجاد و توسعه مناطق سکونت-معیشتی دریاپایه برنامه‌ریزی شد که این شهرها در مراحل مختلف از تصویب طرح جامع و تفصیلی در شورای عالی معماری و شهرسازی تا شروع عملیات اجرایی هستند.

برنامه واگذاری انفرادی و گروهی زمین دولتی به متقاضیان واجد شرایط شهری و روستایی نیز به منظور مردمی‌سازی و واگذاری اجرای بخش قابل توجهی از طرح نهضت ملی مسکن و احداث واحدهای این طرح مطابق با سلیقه و نظر متقاضیان واجد شرایط در مناطق شهری و روستایی (متقاضیان فاقد سابقه مالکیت مسکن، فاقد سابقه استفاده از امکانات دولتی، متأهل و دارای سابقه سکونت در شهر محل تقاضای مسکن) با واگذاری زمین دولتی به صورت انفرادی یا گروه‌های چندخانواری به صورت اجاره ۹۹ ساله (قیمت زمین صفر) با اولویت روستاها و شهرهای متوسط و کوچک عملیاتی می‌شود.

عملکرد هزار روز دولت سیزدهم در بخش شهرسازی در شهرهای شامل تأمین زمین تولید مسکن شهرهای جدید به میزان ۸ هزار و ۳۳۰ هکتار، آماده‌سازی اراضی به میزان یکهزار و ۶۷۷ هکتار، شناسایی و تصویب ۲۷ پهنه برای توسعه شهرهای جدید و شهرک‌های ساحلی است.

عکس: ابوالفضل نسایی / ایران

> ۲/۶ میلیون واحد مسکونی با پیشرفت فیزیکی مختلف در حال ساخت است و زمین مابقی واحدها هم تأمین و در حال آماده‌سازی است

رشد ۳۸۰ درصدی سنددار شدن اراضی کشاورزی

کشاورزی

امین محمودی
خبرنگار

سنددار شدن اراضی کشاورزی یکی از ضروری‌ترین پیش‌نیازهای اقتصادی شدن، توسعه بخش کشاورزی، یکپارچگی و حفظ کاربری اراضی کشاورزی است.

این در حالی است که تا قبل از شروع به کار دولت سیزدهم تنها ۴ درصد از اراضی کشاورزی سنددار بودند و همین امر سبب شده بود که بسیاری از این اراضی مرغوب در شمال و جنوب کشورمان تغییر کاربری دهند، به طوری که زمین‌های کشاورزی فراوانی که خاک حاصلخیز داشتند و سال‌ها محصولات اساسی کشاورزی از جمله برنج، گندم و کلزا در آنها کشت می‌شد اکنون جای خود را به شهرک‌های لوکس و ویلاهای گرانقیمت داده‌اند.

تغییر کاربری و کوچک شدن اراضی، بلای جان توسعه

تغییر کاربری اراضی کشاورزی سبب کوچک شدن و پراکندگی این اراضی در کشور شده، به همین دلیل می‌توان گفت، این امر خود یکی از موانع اصلی توسعه کشاورزی در کشور است که موجب تولید کم محصولات کشاورزی و عدم امکان استفاده از فناوری و امکانات نوین می‌شود. همچنین قطعه‌قطعه بودن اراضی کشاورزی یکی از دلایل اصلی پایین بودن سطح بهره‌وری و سرمایه‌گذاری در بخش کشاورزی محسوب می‌شود، این در حالی است که یکی از دلایل توسعه کشاورزی در کشورهای غربی طویل بودن اراضی کشاورزی آنهاست.

به همین دلیل سنددار شدن اراضی کشاورزی یکی از اهداف دولت سیزدهم بود که از آغاز فعالیت در دستورکار وزارت جهادکشاورزی و سازمان‌های ذی‌ربط از جمله سازمان امور اراضی قرار گرفت.

خبرگان و کارشناسان بخش کشاورزی معتقدند، سنددار شدن اراضی کشاورزی می‌تواند مزایای بسیاری برای کشاورزان داشته باشد که از مهم‌ترین آنها می‌توان به تثبیت مالکیت، حفظ کاربری اراضی کشاورزی، هویت‌دار شدن زمین کشاورزی، اخذ تسهیلات مالی، امکان نظارت و حمایت در بخش کشاورزی، منزلت‌بخشی به کشاورزان و کمک به برنامه‌ریزی برای کشاورزی اشاره کرد.

اقدامات شاخص سازمان امور اراضی برای سنددار شدن اراضی

در همین خصوص رضا افلاتونی، رئیس سازمان امور اراضی کشور گفت: تا قبل از دولت سیزدهم (شهریور ۱۴۰۰) یک میلیون و ۸۰ هزار هکتار معادل ۱۱درصد اراضی رفع تداخل شده بود که این رقم در دولت سیزدهم و تا خرداد ۱۴۰۳ به ۱۱ میلیون و ۳۷ هزار هکتار معادل ۷۵ درصد اراضی رفع تداخل شده رسید که رشد ۹۲۲ درصدی را نشان می‌دهد.

وی با اشاره به اهمیت سنددارکردن اراضی کشاورزی گفت: تا قبل از دولت سیزدهم، یک میلیون و ۷۸۰ هزار هکتار معادل تنها ۴ درصد اراضی سنددار شده بود که این رقم در دولت سیزدهم و تا خرداد ۱۴۰۳ به ۸ میلیون و ۶۰۴ هزار و ۹۰۸ هکتار معادل ۵۳ درصد از اراضی کشاورزی سنددار شده رسید که رشد ۳۸۰ درصدی را نشان می‌دهد.

افلاتونی با تأکید بر لزوم تجمیع و یکپارچگی اراضی کشاورزی گفت: در این بخش تا قبل از دولت سیزدهم، تنها ۲۵۶ هکتار از اراضی تجمیع و یکپارچه شده بود که این رقم در دولت سیزدهم به بیش از ۱۳ هزار هکتار رسیده که با رشدی بیش از ۵ هزار درصدی همراه بوده است.

وی افزود: تا قبل از دولت سیزدهم، ۳۷۹ هزار و ۷۳۸ مورد شناسایی و جلوگیری از تغییر کاربری اراضی کشاورزی انجام شده بود که این رقم هم‌اکنون با بهره‌گیری از رصد و پایش هوشمند اراضی با استفاده از تصاویر ماهواره‌ای و گزارش‌های مردمی از طریق سامانه ۱۳۱، به بیش از ۶۰۰ هزار مورد رسیده که رشد حدود ۶۰ درصدی را نشان می‌دهد، همچنین تا قبل از دولت سیزدهم ۱۰۹ هزار و ۲۹۶ مورد تخریب و قلع و قمع ساخت‌وسازهای غیرمجاز انجام شده بود که این رقم هم‌اکنون به ۲۰۴ هزار و ۸۴۴ مورد رسیده که با رشد ۸۷ درصدی همراه بوده است.

انرژی

رقابت ایران با قدرت‌های بزرگ پتروپالایشگاهی

یکی از برجسته‌ترین دستاوردهای دولت شهید رئیسی فروش نفت و دریافت پول آن بارها از زبان مسئولان و کارشناسان بیان شده و مردم هم نتیجه آن را در ثبات اقتصادی می‌بینند. به همین دلایل است که احداث صنایع پتروپالایشگاهی با هدف تأمین و ایجاد تنوع در خوراک محصولات پتروشیمی و درآمدزایی بیشتر از منابع هیدروکربوری ایران در این مدت با دقت دنبال شده است. ایران با در اختیار داشتن ۳۳.۹۸ هزار میلیارد مترمکعب ذخایر گاز درجا، سومین کشور تولید کننده گاز جهان است و روزانه ۸۴۰ تا ۸۵۰ میلیون مترمکعب گاز شیرین در کشور تولید می‌شود. تجربه کشورهایی مانند چین، ژاپن، امریکا و هند نشان می‌دهد که می‌توان با توسعه صنعت پتروپالایش بازاری سودآور از تولید محصولات با ارزش افزوده ایجاد کرد. به همین دلیل به ۱۳ طرح پتروپالایشگاهی با خوراک نفت خام و میعانات گازی در کشور مجوز اولیه دریافت کرده‌اند که از میان آنها ۳ طرح پتروپالایشگاهی به عنوان پروژه‌های منتخب تعیین شده است.

پتروپالایشگاه شهید سلیمانی

چهار مرحله برای عملیات اجرایی ساخت تا بهره‌برداری پتروپالایشگاه ۳۰۰ هزار بشکه‌ای شهید سلیمانی پیش‌بینی شده است. مرحله اول احداث یوتیلیتی، مرحله‌های دوم و سوم احداث واحدهای فرایندی و مرحله نهایی نیز احداث واحد پتروشیمی است. ۷۰ درصد از محصولات این واحد سوخت و ۳۰ درصد آن محصولات شیمیایی است.

پتروپالایشگاه مروارید مکران

سرمایه‌گذاری مالی این طرح بیش از ۸ میلیارد دلار پیش‌بینی شده است.

خود طرح دارای ضریب پیچیدگی در حدود ۱۳.۵ است که آن را به یکی از ابرپروژه‌های جهانی بدل کرده است. ساخت آن در دو مرحله و مدت ۶۰ ماه برنامه‌ریزی شده است. پیش‌بینی می‌شود این طرح تا ابتدای سال ۱۴۰۵ به بهره‌برداری کامل برسد.

خوراک پتروپالایشگاه مروارید مکران، نفت خام سنگین و فوق سنگین است و حدود ۷۰ درصد از محصولات تولیدی آن فرآورده‌های سوختی از جمله بنزین، گازوئیل و گازمایع و بقیه، محصولات شیمیایی خواهد بود.

پتروپالایشگاه مهر خلیج فارس

ظرفیت این واحد پتروپالایشگاهی ۱۲۰ هزار بشکه میعانات گازی است و سرمایه احداث آن ۴۷۰ میلیون یورو پیش‌بینی شده است. ساخت پتروپالایشگاه مهر خلیج فارس در دو مرحله انجام خواهد شد که در مرحله اول ۵۳ درصد پیشرفت فیزیکی حاصل شده است.

پیش‌بینی می‌شود مرحله پالایش این طرح تا پایان سال ۱۴۰۲ به بهره‌برداری برسد.

ایمن‌سازی راه‌های مرزی قبل از اربعین

معاون راهداری سازمان راهداری و حمل‌ونقل جاده‌ای گفت: عملیات بهسازی، نگهداری و ایمن‌سازی رویه راه‌ها در محورهای منتهی به مرزهای هشتگانه اربعین حسینی تا قبل از آغاز سفرهای اربعین زائران انجام می‌شود.

رضا اکبری، در خصوص اقدامات انجام شده در محورهای منتهی به پایانه‌های مرزی اربعین حسینی گفت: به منظور ارتقای ایمنی و تسهیل در تردد زائران اربعین حسینی، عملیات بهسازی و روکش آسفالت، اصلاح نقاط پرحادثه، عملیات ایمن‌سازی شامل خط‌کشی، حفاظ بتنی و فلزی، روشنایی و نصب علائم در محورهای منتهی به مرزهای اربعین حسینی با اعتباری بالغ بر ۱۴ میلیارد و ۴۶۴ میلیون در حال انجام است.

بانک دی DAY BANK

مزایده املاک مازاد بانک دی مرحله دوم - مزایده ۱۴۰۳/۰۲

بانک دی درنظر دارد املاک مازاد مشروحه ذیل را از طریق مزایده عمومی و به صورت نقدی/ نقد و اقساط واگذار نماید.

متقاضیان محترم می‌توانند جهت کسب اطلاعات بیشتر و دریافت اسناد مزایده از ساعت ۸:۰۰ صبح روز **چهارشنبه مورخ ۱۴۰۳/۰۳/۳۰** لغایت پایان وقت اداری روز **شنبه مورخ ۱۴۰۳/۰۴/۰۹ (به استثنای ایام تعطیل)**، به شعبه مرکزی بانک دی به آدرس «**تهران، خیابان ولیعصر، رو به‌روی جام جم، نبش کوچه پایور (پروین سابق)، شماره ۴۵**» و در شهرستان‌ها به شعب بانک دی مراجعه، و جهت اخذ اطلاعات بیشتر و هماهنگی جهت بازدید املاک با شماره ۰۲۱-۸۸۵۵۹۲۴۸ و ۰۲۱-۸۸۵۵۹۲۸۱ تماس حاصل نمایند. **آخرین مهلت** جهت تحویل پاکت‌ها به دبیرخانه مرکزی بانک دی به نشانی صدرالذکر، تا آخر وقت اداری، روز **شنبه مورخ ۱۴۰۳/۰۴/۰۹** است. بنابراین صرفاً درخواست‌هایی که تا تاریخ مذکور در دبیرخانه بانک دی ثبت شده باشد قابل بررسی خواهد بود. موضوع اخیر به‌ویژه درخواست‌های ارسالی از شهرستان‌ها باید مد نظر متقاضیان محترم قرار گیرد.

گشایش پاکت‌های حاوی پیشنهاد خرید، روز **دوشنبه مورخ ۱۴۰۳/۰۴/۱۱ ساعت ۱۰ صبح** در محل ساختمان بانک دی به نشانی فوق‌الذکر انجام خواهد شد.

نکات قابل توجه وتوضیحات:

۱- بانک نسبت به رد یا قبول پیشنهاد متقاضی همچنین در تجدید جلسه یا انصراف از مزایده بدون ذکر دلیل مختار است و شرکت در مزایده و ارائه پیشنهاد به منزله قبول کلیه مقررات بانک دی خواهد بود.

۲- پیشنهادهای مخدوش، مبهم، مشروط، فاقد تضمین یا دارای تضمین کمتر از میزان مقرر، مردود تلقی می‌شود.

۳- رعایت کلیه موارد مندرج دراسناد مزایده از سوی متقاضیان الزامی است.

۴ - تضمین شرکت در مزایده معادل **۵٪ قیمت پایه مزایده** است که متقاضیان باید به همراه مبلغ ۱,۰۰۰,۰۰۰ ریال بابت خرید اسناد و پاکت به تفکیک الزاماً به حساب شبای شماره **IR۲۱۰۶۶۰۰۰۰۰۰۰۰۱۰۴۵۵۸۷۹۸۰۰۵** نزد بانک دی (**تنخواه معاونت مالی**) واریز نمایند. ضمناً فیش واریزی بابت **۵٪ پیش پرداخت** مزایده باید از حساب بانکی و **به نام متقاضی خرید ملک** باشد.

۵- متقاضیان، فرم تقاضای شرکت در مزایده و شرایط مزایده را حسب مورد **تکمیل، امضا، اثرانگشت و در پاکت «الف»** قرار داده و آن را کاملاً بسته (**امضا، چسب و لاک و مهر کنند**) و **به همراه رسید فیش بانکی واریز**، به حساب معرفی شدهٔ بانک و **گواهی ثبت‌نام در سامانه ثنا** (خارج از پاکت لاک و مهر شدهٔ درخواست)، **در پاکت «ب»** قرار داده و قبل از پایان مهلت اعلامی به دبیرخانهٔ بانک دی تحویل / ارسال نمایند. روی پاکت‌های ارسالی، متن «**درخواست شرکت در مزایده املاک مازاد بانک دی مرحله دوم شماره ۱۴۰۳/۰۲**» و نام شهر مربوطه قید شود.

۶- مساحت عرصه و اعیان مندرج در فهرست ذیل بر اساس متر مربع و قیمت پایه به ریال است. ضمناً کلیهٔ املاک عرضه شده به استثنای مواردی که سهم عرضه شده در ستون توضیحات آنان قید شده، شش دانگ است.

۷- کلیهٔ پاکت‌های حاوی پیشنهادهای متقاضیان خرید املاک در ساعت، تاریخ و آدرسی که از قبل معین شده، گشایش خواهد شد. متقاضیان می‌توانند در موعد یاد شده با ارائه کارت ملی در جلسه مزایده حضور یابند.

۸- بازدید از ملک مورد تقاضا و مطالعهٔ سوابق آن توسط متقاضی محترم الزامی است. بدیهی است مسئولیت عدم بازدید و مطالعه کلیهٔ اطلاعات، مشخصات و سوابق ملک بر عهدهٔ متقاضی خواهد بود. کلیهٔ املاک با وضع موجود به فروش می‌رسند و پرداخت کلیهٔ هزینه‌های مرتبط با ملک اعم از عوارض شهرداری، مالیات، آتش‌نشانی، تأمین اجتماعی، هزینه‌های نقل و انتقال در دفاتر اسناد رسمی، حق بیمه، هزینهٔ آگهی، آخرین هزینهٔ ارزیابی (حق الزحمه کارشناس رسمی دادگستری) و سایر هزینه‌های مرتبط از تاریخ انتقال قطعی سند به نام بانک، به عهدهٔ خریدار است. تخلیه ملک دارای متصرف ثالث، بر عهده خریدار است.

۹- در صورت تغییر در برنامهٔ زمانی، اطلاع‌رسانی لازم از طریق سایت بانک دی به آدرس WWW.DAY24.IR صورت خواهد گرفت.

۱۰- چنانچه پس از گشایش پاکت متقاضیان و اعلام برندگان مزایده، به هر دلیل شخص برنده (اعم از حقیقی و حقوقی) اعلام انصراف یا از پرداخت مابقی ثمن معامله/پیش پرداخت ظرف مهلت مقرر(ده روز از تاریخ ابلاغ) یا از انعقاد قرارداد امتناع ورزد، تضمین متقاضی به نفع بانک ضبط شده و هیچ‌گونه ایراد، اعتراض و ادعایی از طرف آنان پذیرفته نیست.

۱۱- مبنای تعیین برندهٔ مزایده، بالاترین قیمت پیشنهادی خواهد بود.

۱۲- شرایط مزایده به صورت نقدی/نقد و اقساط است.

۱۳- اعلام و درج شماره حساب بانکی متقاضی خرید ملک، به منظور امکان برگشت وجه (معادل ۵ درصد قیمت پایه به حساب آن دسته از متقاضیان که در مزایده برنده نشوند) در مفاد فرم تقاضای شرکت در مزایده الزامی است.

۱۴- متقاضیان شرکت در مزایده نباید ممنوع‌المعامله باشند. بانک اختیار دارد در صورت برنده‌شدن شخص ممنوع‌المعامله در مزایده، بنا به احراز بانک در هر مرحله از فرایند مزایده، [حسب مورد] نسبت به رد پیشنهاد، فسخ یا بلااثر نمودن معامله یا بطلان آن، رأساً نسبت به ضبط تضمین شرکت در مزایده یا ضبط مبالغ پرداختی این شخص نزد بانک و علاوه بر آن نسبت به مطالبه سایر خسارات نیز اقدام نماید.

۱۵- مدت زمان اتخاذ تصمیم بانک مبنی بر اعلام برنده نهایی مزایده حداکثر ۳۰ روز کاری از تاریخ برگزاری مزایده (گشایش پاکت‌ها) خواهد بود.

۱۶- چنانچه در آینده املاک مورد مزایده حسب احکام صادره مراجع قانونی با قضایی، ابطال اجرائیه‌های صادره و سند انتقال اجرایی مستحق للغیر تشخیص داده شوند. بانک نسبت به برگشت وجوه واریزی به حساب اعلامی برنده مزایده اقدام خواهد کرد.

۱۷- واگذاری املاک مورد مزایده به متقاضیان خرید به نحو مشاع امکان‌پذیر نیست و شرایط واگذاری املاک به صورت متقاضی واحد و برندهٔ مزایده ملک صرفاً یک شخص حقیقی یا حقوقی خواهد بود.

جدول شرایط پرداخت نقدی / نقد و اقساط برای کلیه املاک مشمول

شرایط پرداخت	درصد پرداخت نقدی	درصد پرداخت اقساطی و شرایط آن
الف	۱۰۰	-
ب	۳۰	۷۰ درصد با بازپرداخت ۶۰ ماهه، قسط ماهانه، مساوی و متوالی، نرخ سود معادل حداکثر نرخ سود مصوب هیأت عالی بانک مرکزی و نرخ وجه التزام مطابق آخرین دستورالعمل مطالبات غیر جاری است.
ج	۲۰	۸۰ درصد با بازپرداخت ۴۸ ماهه، قسط ماهانه، مساوی و متوالی، نرخ سود معادل حداکثر نرخ سود مصوب هیأت عالی بانک مرکزی و نرخ وجه التزام مطابق آخرین دستورالعمل مطالبات غیر جاری است.

استان	ردیف	نشانی	پلاک ثبتی اصلی	پلاک ثبتی فرعی	مساحت عرصه	مساحت اعیان	نوع ملک	کاربری ملک	وضعیت مصرف ملک	پارکینگ	انباری	اسانسور	مبلغ پایه مزایده (ریال)	شرایط واگذاری	وضعیت ملک / مشخصات ملک
تهران	۱	خیابان شریعتی، خیابان ظفر، خیابان نفت شمالی، بین پنجم و هفتم، پلاک ۱۹، قطعه ۱ (طبقه همکف)	۳۱۰۴	۲۸۱۴۲	فدرالسهم	۱۳۸٫۰۴	واحد تجاری	تجاری	تخلیه	ندارد	ندارد	ندارد	۳۱۵,۰۰۰,۰۰۰,۰۰۰	الف، ب، ج	ملک تخلیه و در اختیار بانک بوده و با وضع موجود در مزایده قرار دارد.
	۲	شهرقدس فاز۲، خیابان هرمزان، خیابان ۱۴، کوچه سبز، پلاک۲	۱۱۶	۶۷۸۷	۷۵۳٫۷۴	۹۰۹	خانه ویلایی	مسکونی	دارد	دارد	دارد	ندارد	۴,۱۹۱,۰۰۰,۰۰۰,۰۰۰	الف، ب، ج	ملک دارای متصرف سوخته و تخلیه متصرف بر عهده خریدار است. ملک دارای پرونده حقوقی در جریان بوده و تعیین تکلیف مدعیان بر عهده خریدار است و با وضع موجود در مزایده قرار دارد.
	۳	اختیاریه، دیباجی جنوبی، نبش شمالی خیابان برادران جوزی (واحد تجاری)	۳۳	۱۲۲۶۵	فدرالسهم	۷۳٫۱۸	واحد تجاری	تجاری	تخلیه	ندارد	دارد	دارد	۵۲۰,۰۰۰,۰۰۰,۰۰۰	الف، ب، ج	واحد تجاری مذکور شامل همکف به مساحت ۷۳٫۱۸ مترمربع به انضمام نیم طبقه فوقانی به مساحت ۲۲٫۹۸ مترمربع است. ملک تخلیه و با وضع موجود در مزایده قرار دارد.
	۴	خیابان ولیعصر، نرسیده به چهارراه پارک وی، خیابان مهر، خیابان امانپور، پلاک ۶، طبقه همکف	۲۲۹۴	۴۳	فدر السهم	۲۰۲٫۰۵	آپارتمان	مسکونی	دارد	دارد	ندارد	ندارد	۲۶۲,۰۰۰,۰۰۰,۰۰۰	الف، ب، ج	یک واحد آپارتمان به انضمام ۹۰ متر مربع تراس و ۴ واحد پارکینگ سندی و دارای قدمت بیش از ۴۵ سال است و دارای متصرف و پرونده حقوقی در جریان است و با وضع موجود در مزایده قرار دارد. رفع تصرف و تعیین تکلیف مدعیان بر عهده خریدار می باشد.
	۵	خیابان ظفر، خیابان نفت شمالی، بین خیابان پنجم و هفتم، پلاک ۱۹، طبقه اول	۳۱۰۴	۷۵۸۹	فدرالسهم	۱۷۱٫۲۵	آپارتمان	تجاری	تخلیه	ندارد	ندارد	ندارد	۳۷۴,۰۰۰,۰۰۰,۰۰۰	الف، ب، ج	ملک تخلیه و در اختیار بانک بوده و با وضع موجود در مزایده قرار دارد.
	۶	پاسداران، خیابان پابدار فرد، خیابان بوستان هفتم، پلاک ۱۴۱، طبقه دوم، واحد غربی	۲۷	۴۵۶۳	فدر السهم	۱۱۴٫۰۴	آپارتمان	مسکونی	دارد	دارد	ندارد	ندارد	۱۵۰,۰۰۰,۰۰۰,۰۰۰	الف، ب، ج	ملک دارای متصرف بوده و تخلیه متصرف بر عهده خریدار بوده و پرونده حقوقی در جریان است و با وضع موجود در مزایده قرار دارد. رفع تصرف و تعیین تکلیف مدعیان بر عهده خریدار است.
البرز	۷	کرج، چهارراه طالقانی، جنب بانک قوامین، پلاک ۷۳۲	۱۵۷	۲۵۳۴۵	فدرالسهم	۲۸۱/۵۲	واحد تجاری	تجاری	تخلیه	ندارد	ندارد	ندارد	۹۶۵,۰۰۰,۰۰۰,۰۰۰	الف، ب، ج	یک واحد تجاری به انضمام بالکن تجاری به مساحت ۱۸۲٫۰۱ متر مربع واقع در طبقه فوقانی و ملک دارای پرونده حقوقی در جریان بوده و تعیین تکلیف مدعیان بر عهده خریدار است و با وضع موجود در مزایده قرار دارد.
کرمان	۸	کرمان، رسالت، بالفرت سوت بلوار ۲۴ مهر، کوچه شماره ۵، سمت راست، منزل دوم	۲۷۸۷	۹۹۱۶	۲۲۸	۱۶۰	خانه ویلایی	مسکونی	دارد	ندارد	ندارد	ندارد	۴۰,۴۰۰,۲۲۴,۰۰۰	الف، ب، ج	ملک دارای اعیانی همکف به مساحت تقریباً ۱۶۰ متر مربع و طبقه اول تقریباً به مساحت ۱۶۰ متر مربع با سقف سبک و به صورت غیر مجاز احداث شده و پرداخت کلیه حقوق شهرداری بر عهده بنده مزایده است و نیز عرصه ملک اوقافی بوده و ملک دارای پرونده حقوقی در جریان است و تعیین تکلیف مدعیان بر عهده خریدار بوده و با وضع موجود در مزایده قرار دارد.
مازندران	۹	محمود آباد، مسکن مهر، کوچه ساحلی، کوچه ساحل ۱۹، مجتمع مرمر، طبقه ۳، قطعه ۶	۴۷	۲۶۲۱	فدر السهم	۹۰٫۴۷	آپارتمان	مسکونی	تخلیه	دارد	دارد	دارد	۳۰,۰۰۰,۰۰۰,۰۰۰	الف، ب، ج	ملک تخلیه و در اختیار بانک بوده و با وضع موجود در مزایده قرار دارد.
	۱۰	محمود آباد، مسکن مهر، کوچه ساحلی، کوچه ساحل ۱۹، مجتمع مرمر، طبقه ۴، قطعه ۷	۴۷	۲۶۲۲	فدر السهم	۱۰۳	آپارتمان	مسکونی	تخلیه	دارد	دارد	دارد	۲۵,۵۰۰,۰۰۰,۰۰۰	الف، ب، ج	ملک تخلیه و در اختیار بانک بوده و با وضع موجود در مزایده قرار دارد.
	۱۱	محمود آباد، مسکن مهر، کوچه ساحلی، کوچه ساحل ۱۹، مجتمع مرمر، طبقه ۴، قطعه ۸	۴۷	۲۶۲۳	فدر السهم	۹۰٫۴۹	آپارتمان	مسکونی	تخلیه	دارد	دارد	دارد	۳۱,۲۰۰,۰۰۰,۰۰۰	الف، ب، ج	ملک تخلیه و در اختیار بانک بوده و با وضع موجود در مزایده قرار دارد.
	۱۲	محمود آباد، مسکن مهر، کوچه ساحلی، کوچه ساحل ۱۹، مجتمع مرمر، طبقه ۵، قطعه ۹	۴۷	۲۶۲۴	فدر السهم	۱۰۲٫۳۸	آپارتمان	مسکونی	تخلیه	دارد	دارد	دارد	۳۷,۷۰۰,۰۰۰,۰۰۰	الف، ب، ج	ملک تخلیه و در اختیار بانک بوده و با وضع موجود در مزایده قرار دارد.
	۱۳	محمود آباد، مسکن مهر، کوچه ساحلی، کوچه ساحل ۱۹، مجتمع مرمر، طبقه ۵، قطعه ۱۰	۴۷	۲۶۲۵	فدر السهم	۹۰٫۸	آپارتمان	مسکونی	تخلیه	دارد	دارد	دارد	۳۳,۰۰۰,۰۰۰,۰۰۰	الف، ب، ج	ملک تخلیه و در اختیار بانک بوده و با وضع موجود در مزایده قرار دارد.
	۱۴	محمود آباد، مسکن مهر، کوچه ساحلی، کوچه ساحل ۱۹، مجتمع مرمر، طبقه ۶، قطعه ۱۱	۴۷	۲۶۲۶	فدر السهم	۱۹۳٫۵۱	آپارتمان	مسکونی	تخلیه	دارد	ندارد	دارد	۷۲,۰۰۰,۰۰۰,۰۰۰	الف، ب، ج	ملک تخلیه و در اختیار بانک بوده و با وضع موجود در مزایده قرار دارد.

شعار ازدیاد جمعیت سگ‌ها، کلیدواژه فرار از مسئولیت

یادداشت

دکتر امید مرادی
رئیس بیمارستان دامپزشکی مرکزی تهران

چه محاسبه‌ای از تخمین جمعیت سگ‌ها در ایران وجود دارد؟

در ایران فقط یک ارزیابی علمی در مورد جمعیت سگ‌ها و آن هم در شهر کرمان انجام شده است، باقی اعداد و ارقامی که در کشور اعلام می‌شوند مانند اعداد و ارقامی که پیش از پژوهش مرکز تحقیقات کیست هیداتید ایران در کرمان اعلام شده بود صرفاً بر مبنای حدس و گمان‌هایی بدون پشتوانه علمی هستند. در پژوهشی که نتایج آن در ژورنال معتبر ساینتیفیک ریپورتز منتشر شد، جمعیت سگ‌های شهر کرمان در حدود ۶ هزار و ۷۰۰ قلاده برآورد شد، در حالی که پیش از آن مسئولین مرتبط در آن شهر، جمعیت سگ‌ها را برابر با ۱۷ هزار قلاده اعلام کرده بودند (مهر: ۱۷هزار سگ ولگرد در کرمان/ احتیاط در شب؛ شهر در تصرف سگ‌ها قرار دارد.) تجربه شهر کرمان به خوبی خطای بسیار بالای اعداد و ارقام اعلام شده را نشان می‌دهد.(شکل ۱)

در مورد کم یا زیاد مقدار محاسبه شده چه می‌توان گفت؟

برای مقایسه تراکم جمعیت سگ‌ها در جوامع مختلف شاخص‌های متعددی از جمله: نسبت جمعیت انسان به سگ (HDR)، تعداد سگ به ازای هر صد نفر، سگ در هر کیلومتر و شاخص‌های دیگری وجود دارند که هر یک متناسب با روش ارزیابی و اهداف ارزیابی مورد استفاده قرار می‌گیرند. شاخص سگ به ازای صد نفر می‌تواند ارزیابی خوبی از جمعیت سگ‌های یک منطقه نسبت به دیگر مناطق ارائه دهد. به‌عنوان مثال اندرو رووان، پژوهشگر سرشناس امریکایی، برای بیان تنوع وسیع تراکم جمعیت سگ‌های پرسه زن در مقاله‌ای، فهرستی از مناطق مختلف در کشورهای در حال توسعه آورده است که از حداقل ۶٫۲ تا حداکثر ۳۳ سگ به ازای هر صد نفر را شامل می‌شود. با توجه به این موارد چطور می‌توان تراکم ۱٫۲ سگ به ازای هر صد نفر در شهر کرمان را بحران ازدیاد جمعیت سگ‌ها نامید؟ حتی اگر فرض کنیم جمعیت سگ‌های کرمان بسیار کمتر از دیگر شهرهای کشور باشد (که چنین سندی در دست نیست)، شهری که تراکم جمعیت سگ‌هایش ۲ یا حتی ۴ برابر کرمان هم باشد به حداقل این لیست نمی‌رسد، بنابراین غوغاها بر سر ازدیاد جمعیت سگ‌ها، صرفاً تلاشی برای توجیه ناکارآمدی روش‌های غیرعلمی موجود است. وظیفه محالی بر گردن شهرداری‌ها گذاشته شده که در هیچ کجای دنیا موفق نبوده است.

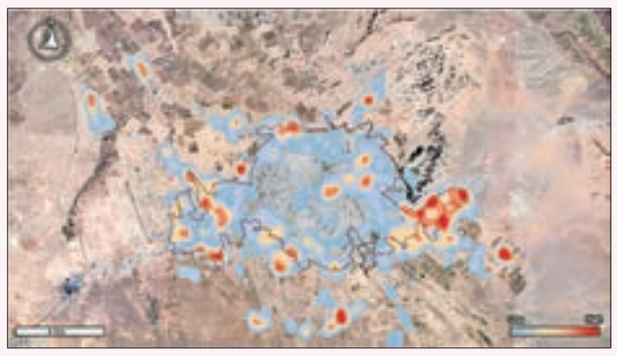

شکل ۱/ نقشه پراکندگی جمعیت سگ‌های شهر کرمان

در موارد اخیر هاری برنامه کدام شهر واکسیناسیون انبوه سگ‌ها بود؟ مسئولین شهر مشهد و استان خوزستان صریحاً بر جمع‌آوری و معدوم‌سازی سگ‌ها اذعان داشتند. در مازندران هم برنامه واکسیناسیون انبوه سگ‌ها وجود نداشت. (شکل۲)

اکنون فرض کنید ۲۰ سال پیش مکزیکی‌ها با ۲۶ میلیون سگ پرسه‌زن در خیابان‌ها، به جای اولویت قرار دادن برنامه «سلامت واحد» و بهبود سلامت و رفاه سگ‌ها در برنامه واکسیناسیون انبوه، به دعواهای بی‌محتوا و تکراری بر سر غذا دادن یا نادادن و یا متهم کردن شهروندان به ازدیاد جمعیت و ادامه کشتار دپوی سگ‌ها می‌پرداختند. آیا امروز موفق به ریشه‌کن کردن هاری شده بودند؟

مقایسه مکزیک و ایران نشان می‌دهد که مسأله اصلی کم یا زیاد بودن جمعیت سگ‌ها نیست، اولاً ثابت شده است که انتشار هاری مستقل از تراکم جمعیت سگ‌ها است، ثانیاً اگر برنامه علمی وجود داشته باشد در جمعیت بالا هم می‌توان هاری را ریشه‌کن کرد، ولی وقتی برنامه غیرعلمی و برپایه شبه علم تدوین شده باشد کمترین جمعیت‌ها نیز مانند شهر کرمان به تعارضات شدید منجر می‌شود.

شکل ۲/مقایسه نسبت سگ به ازای هر صد نفر در ایران و دیگر مناطق دنیا

«ایران» در مورد سگ گزیدگی‌های اخیر گزارش می‌دهد

جدال با هاری

گزارش

محدثه جعفری
خبرنگار

ضحی دختر ۸ ساله، امیرحسین کودک ۵ ساله، عسل کودک ۴ ساله و نوجوان ۱۳ ساله مشهدی در میان ناباوری خانواده‌های‌شان مردند چون مبتلا به هاری شدند و این نتیجه مسامحه در برابر سگ‌های ولگرد است، به طوری که در یک ماه گذشته شاهد پرپر شدن کودکانی بودیم که از سوی سگ‌های ولگرد مورد گزش قرار گرفته و جان باختند چرا که مدیریت سگ‌های ولگرد و بلاصاحب به یکی از معضل‌های اساسی در کشور تبدیل شده است. دراین میان کارشناسان امر واکسیناسیون، عقیم‌سازی و عدم غذارسانی به سگ‌های بلاصاحب را راهکار پیشگیری از افزایش شدید جمعیت سگ‌های ولگرد می‌دانند، ماجرای گزش سگ‌های پرسه‌زن همچنان ادامه دارد به‌طوری که چند شب گذشته دانش‌آموزی در شهرستان خوسف دچار گاز گرفتگی از سوی سگ‌ها شد. حال اگر در معرض این آسیب قرار گرفتید، می‌دانید باید برای تزریق واکسن کجا مراجعه کنید؟ تزریق واکسن چقدر می‌تواند جلوی ابتلا به هاری را بگیرد؟

راهکار مؤثر در حیوان گزیدگی از میان برداشتن عوامل خطر است

دکتر محمدرضا شیرزادی رئیس اداره مبارزه با بیماری‌های قابل انتقال از حیوان به انسان در گفت‌وگو با «ایران» در خصوص بیماری هاری می‌گوید: هاری بیماری ویروسی است که سیستم عصب مرکزی را درگیر می‌کند و متأسفانه باوجود پیشرفت علم، افرادی که علائم هاری در آنها ظاهر می‌شود، مرگ‌شان حتمی است.

وی با اشاره به روش پیشگیری از بیماری هاری بیان می‌کند: از میان برداشتن عوامل خطر یکی از راهکارهای مؤثر در حیوان گزیدگی بویژه در خصوص سگ‌ها و گربه‌های ولگرد و بی‌صاحب است، به طوری که اقدامات کنترلی هاری در حیوانات باید جدی گرفته شود که نقش اصلی آن سگ‌های ولگرد حتی سگ‌های خانگی است. دکتر شیرزادی با اشاره به نگهداری حیوان در خانه بویژه سگ و گربه عنوان می‌کند: برخی افراد سگ و گربه را به‌عنوان حیوان خانگی انتخاب می‌کنند، درست است که بازی با آنها سبب آرامش و سرگرمی افراد می‌شود اما مردم باید بدانند بیماری‌های بسیاری از طریق حیوانات به انسان منتقل می‌شود که یکی از مهم‌ترین بیماری‌های آن هاری است. درسال‌های اخیر داشتیم که افرادی از طریق گزش سگ‌های خودشان، مبتلا به ویروس هاری شدند.

۷۷۰ مرکز ارائه خدمات بهداشتی برای حیوان گزیدگی

وی با اشاره به این‌که نگهداری از حیوانات خانگی مستلزم رعایت نکات مهم بهداشتی است، می‌افزاید: افراد باید شرایطی را ایجاد کنند که هم خودشان هم حیوان بتواند سالم بماند تا بیماری را به انسان منتقل نکند.

رئیس اداره مبارزه با بیماری‌های قابل انتقال از حیوان به انسان می‌گوید: در حال حاضر ۷۷۰ مرکز ارائه خدمات بهداشتی در کل کشور وجود دارد که اقدامات لازم برای شست وشو، ضدعفونی و واکسینه کردن افراد را به صورت رایگان انجام می‌دهند.

به گفته این مقام مسئول، واکسن هاری یکی از گران‌ترین واکسن‌هاست به طوری‌که غیر از ایجاد شرایط مناسب برای نگهداری این واکسن‌ها، ۵ تا ۷ یورو هزینه خرید هر واکسن است در کنار واکسن سرم ضد هاری را هم داریم که حدود ۶۰ یورو قیمت دارد که تمام این واکسن‌ها زیر نظر سازمان بهداشت جهانی تهیه می‌شود و بعد از ورود به کشور سازمان غذا و دارو این واکسن را به لحاظ اثربخشی مورد آزمایش قرار می‌دهد و بعد از تأیید در مراکز بهداشتی در کل کشور تقسیم می‌شود.

واکسن حیوان گزیدگی رایگان است

دکتر شیرزادی ادامه می‌دهد: در صورتی که افراد اعلام کنند از سوی حیوانی بویژه سگ مورد گزش قرار گرفتند به صورت کاملاً رایگان از این خدمات استفاده می‌کنند.

وی با اشاره به تعداد تزریق واکسن هاری می‌گوید: واکسن هاری باید در چهار نوبت عضلانی در روز صفر، سه، هفت و چهارده تزریق شود یا سه نوبت اینترادرمال «داخل میان پوست» که در روز صفر، سه و هفت باید تزریق صورت گیرد. اگر جراحت بزرگ یا در محل خاصی باشد، اطراف آن زخم هم سرم ضد هاری تزریق می‌شود.

به گفته او، اصل کنترل هاری در حیوانات است که مهم‌ترین آن سگ‌های ولگرد هستند. این کار با کنترل جمعیت سگ‌های ولگرد و واکسینه کردن سگ‌های خانگی امکانپذیراست.

حال پیشگیری در این دو مرحله به دلایل مختلف نادیده گرفته شده و به مرحله آخر که زدن واکسن ضد هاری یا مرگ کودکان است، رسیدیم. دکتر شیرزادی در خصوص ابلاغیه سال گذشته وزارت کشور در خصوص سگ‌های ولگرد بیان می‌کند: استانداری‌ها و شهرداری‌ها موظف هستند جمعیت سگ‌های ولگرد را کنترل کنند و این امر باید به طورجدی از سوی دانشگاه‌های علوم پزشکی در کشور پیگیری شود، همچنین واکسیناسیون سگ‌ها نیز باید از سوی سازمان دامپزشکی انجام شود و باید این قضیه به طور جدی پیگیری شود.

افراط آسیب‌زاست

گزارش

سمیه افشین‌فر
خبرنگار

حتماً شما هم در اطرافتان با افرادی مواجه شده‌اید که خودشان را دوستدار حیوانات دانسته، حیوان را مانند فرزند خودشان می‌دانند و او را تر و خشک کرده، چون تصور می‌کنند هر فردی که به سگ و گربه‌های خیابان توجه می‌کند انسان خوب و با کلاس‌تری است اما این علاقه افراطی گاهی تنها به یک حیوان خانگی محدود نمی‌شود، از در و دیوار خانه‌شان سگ و گربه است که بالا می‌رود یا در هر گوشه و کناری از خیابان برایشان غذا می‌گذارند بدون اینکه حتی لحظه‌ای به این بیندیشند که شاید در اطرافشان کسی از این حیوانات می‌ترسد یا گاز گرفتن آنها چه آسیب‌هایی را بر افراد جامعه و سیستم بهداشت و درمان وارد می‌کند، برای همین است که در توجیه اقدام نادرست‌شان به راحتی می‌گویند ما غذا می‌دهیم شما واکسن هاری بزنید! غافل از اینکه همه کودکانی که قربانی سگ‌ها و بیماری هاری شده‌اند واکسن را دریافت کرده بودند اما به راستی این علاقه افراطی به حیوانات بخصوص سگ و گربه از کجا ناشی می‌شود؟

پشت پرده ترویج فرهنگ حیوانات خانگی

دکتر حسین روزبهانی، روانشناس با اشاره به اینکه علاقه به حیوانات و طبیعت قابل احترام و پسندیده است و از روح مهربان و انسانیت ناشی می‌شود، می‌گوید: در دنیا گروهی وجود دارند که معتقدند باید دنیا و جمعیت را کنترل کنند بنابراین با این دیدگاه سعی می‌کنند جمعیت دنیا را کنترل کرده و برای همین اقدام به ترویج فرهنگ حیوانات خانگی می‌کنند و متأسفانه برخی به بهانه حمایت از حیوانات بازیچه قرار می‌گیرند. علاقه افراطی به سگ و گربه از این گروه است؛ اگر حامی حیوانات هستیم باید به همه آنها توجه داشته باشیم اما علاقه افراطی به سگ و گربه و غذا دادن به این حیوانات و پرداخت هزینه‌های گزاف برای این دو حیوان در فرهنگ حامیان واقعی حیوانات که با همه حیوانات به یک شکل رفتار می‌کنند جایی ندارد چون برای آنها روباه همان قدر مهم است که سگ و گربه مهم است.

این روانشناس با بیان اینکه داغ فرزند برای مادر یکی از سنگین‌ترین و فراموش‌نشدنی‌ترین داغ‌هاست ادامه می‌دهد: مراجعین زیادی دارم که حیوان خانگی را همانند فرزند خود می‌دانند و با از دست دادن این حیوان افسردگی و داغ عظیمی را تجربه می‌کنند و حالشان بد می‌شود. ما متأسفانه خودمان را تحت شرایطی قرار می‌دهیم که دیگران برایمان می‌سازند. سبک زندگی‌مان را تحت نظر کسانی قرار می‌دهیم که آنها منافع مادی، غیرمادی و اهداف خود را دنبال می‌کنند. وقتی حیوانی ۱۰، ۱۲ سال عمر می‌کند و بعد از آن داغ بزرگی بر دلمان می‌گذارد، چرا باید از او نگهداری کنیم، چرا فکر نمی‌کنیم حتماً سیاستی پشت این موضوع خوابیده است.

توله‌های زشت رها می‌شوند

روزبهانی به گردش مالی زیادی که در حوزه حیوانات خانگی وجود دارد، اشاره می‌کند: گردش مالی این حوزه بالاست و درآمد زیادی هم در این حوزه به دست می‌آید. وقتی حیوانی مثل سگ تعدادی بچه به دنیا می‌آورد، همه که خوشگل نمی‌شوند بنابراین حیوان مجبور به زایمان‌های متعدد است چون فقط توله‌های زیبا شانس فروش دارند. در صنعت توله‌کشی، زیباها به فروش می‌رسند و بقیه رها می‌شوند چون هزینه‌هایشان بالاست و سودی ندارند و ما بازیچه این افراد سودجو می‌شویم؛ سگی را می‌خریم بدون اینکه بدانیم بقیه توله‌ها بدون پدر و مادر، بدون اینکه آموزش‌های غریزی را دریافت کرده باشند وارد طبیعت می‌شوند و آمارشان بالا می‌رود.

وی با اشاره به اینکه افرادی با نیت خیرخواهی به این حیوانات کمک می‌کنند، می‌گوید: شاید شما نیت خوبی داشته باشید اما با غذا دادن به این حیوانات در حقیقت اکوسیستم را به‌هم می‌ریزید و باعث افزایش جمعیت این حیوانات می‌شوید. منظور از به هم خوردن اکوسیستم این است که حیوان وحشی در طبیعت نمی‌تواند با ۱۰ سگ مقابله کند و غذا به آن نمی‌رسد و این اکوسیستم را تغییر می‌دهد یا به مرور رفتار حیوان تغییر می‌کند. گربه‌ای که خودش باید موش را شکار کند اصلاً به دنبال شکار نمی‌رود و چیزهای دیگری می‌خورد.

> شاید شما نیت خوبی داشته باشید اما با غذا دادن به این حیوانات در حقیقت اکوسیستم را به‌هم می‌ریزید و باعث افزایش جمعیت این حیوانات می‌شوید

حیوان خانگی جای فرزند را نمی‌گیرد

این روانشناس با بیان اینکه داشتن حیوان خانگی شاید یکسری از نیازهای شما را برطرف کند، ادامه می‌دهد: یکسری از نیازهایتان مثل نیاز به محبت، بچه داشتن و... ممکن است با وارد کردن حیوان خانگی برطرف شود اما توجه داشته باشید این حس‌ها موقتی است.

حیوان خانگی در خیلی از مواقع باعث می‌شود افراد ازدواج نکنند یا اگر ازدواج کرده باشند حیوان را فرزند می‌دانند و تن به فرزندآوری نمی‌دهند یا دیدگاه‌هایی که در جامعه مطرح می‌شود که مردها خائن هستند و سگ‌ها وفادارند و... ناشی از همان مافیای صنعت حیوانات خانگی است که می‌خواهد کسی به سمت ازدواج نرود و اگر ازدواج هم کرده‌اند بچه‌ای نداشته باشند، البته به مرور همین افراد افسردگی می‌گیرند چراکه از یک زمانی به بعد در راستای تکامل انسان باید اتفاقاتی در زندگی‌اش به وجود بیاید و باعث ترشح هورمون دوپامین یا همان هورمون شادی شود. وقتی بچه‌ای به دنیا می‌آید با لبخندی که می‌زند توجه‌ها را به خود جلب می‌کند و در مغز دوپامین ترشح می‌شود. چهار دست و پا رفتن، ایستادن، حرف زدن، دوچرخه‌سواری و... همه حس و حال خوب را به ما هدیه می‌دهد. در واقع از یک سنی به بعد باید فرزندی باشد تا حس خوب را به ما منتقل کند. در ۳۵ سالگی شما با دوچرخه‌سواری شاد نمی‌شوید ولی با دیدن شادی و لبخند فرزندتان حس خوبی دریافت می‌کنید و در مغزتان دوپامین ترشح می‌شود. اینکه مدرسه برود، ازدواج کند و... همه حالتان را خوب می‌کند. تحقیقاتی که در دنیا انجام شده نشان می‌دهد پدربزرگ و مادربزرگ‌هایی که یک روز در هفته را با نوه‌هایشان وقت می‌گذرانند طول عمر بالاتری دارند و افسردگی نمی‌گیرند اما متأسفانه انگار گروهی می‌خواهند این چرخه درست و طبیعی را به راحتی نابود کنند. مراجعین بسیاری دارم که سگ دارند، وقتی با آنها صحبت می‌کنم و می‌گویند که این حیوان سه سال دیگر بیشتر عمر نمی‌کند به هم می‌ریزند انگار فرزندی‌داری که می‌دانی سه سال دیگر می‌میرد.

حیوان را نباید در خانه نگه داشت

دکتر روزبهانی با اشاره به کسانی که حیوانات برایشان مهم است، می‌گوید: من احترام زیادی برای این افراد قائلم اما به آنها تأکید می‌کنم حیوانات نیاز احساسی بالایی دارند، وقتی شما برای نگهداری یک حیوان در منزل او را عقیم می‌کنید به حیوان آسیب می‌زنید و آن دچار افسردگی می‌شود یا هنگامی که آنها را در آپارتمان قرار می‌دهید لحظه‌ای فکر کنید خودتان دوست دارید در جنگل و در محیط زندگی حیوانات زندگی کنید، طبعاً حیوان خانگی شما هم از بودن در محیط زندگی انسان‌ها لذت نمی‌برد. ما باید در حد توانمان به حیوانات کمک کنیم ولی نباید آنها را در خانه نگه داریم زیرا ظلم بزرگی در حق آن حیوان است. غریزه‌های حیوان را سرکوب می‌کنیم و می‌خواهیم از نظر تغذیه‌ای به جسم حیوان برسیم ولی با این کار روح و روان حیوان را نابود می‌کنیم.

سیطره شبه‌علم، معضل ریشه‌ای در مقابله با هاری

یادداشت

مجتبی طباطبایی
مدیر بخش ترویج بیمارستان دامپزشکی مرکزی تهران

برخلاف انبوه مطالب منتشر شده در جراید، علم ثابت کرده است که هاری ارتباطی با تراکم جمعیت سگ‌ها ندارد. از سال ۱۹۹۲ تا امروز متخصصان هاری سازمان جهانی بهداشت تأکید کرده‌اند که حذف یا کشتار سگ‌ها نه تنها هاری یا تراکم جمعیت سگ‌ها را کم نمی‌کند، بلکه می‌تواند باعث افزایش هاری شود. مهمتر از همه اینکه حذف و کشتار سگ‌ها عملاً تنها راهکار مؤثر برای کنترل هاری، یعنی واکسیناسیون انبوه سگ‌ها را ناممکن می‌کند. با این حد غفلت از اسناد قاطع علمی، پرسش از اقدامات «بر» جمعیت سگ‌ها بلاموضوع است. از کاتماندو نپال گرفته تا بالی هند، اندونزی و سریلانکا، مناطقی که تا دهه‌ها اقدام به کشتارهای وسیعی می‌کردند که هرگز در ایران نظیر نداشته است، اکنون به دنبال راهکارهایی برای افزایش هرچه بیشتر پوشش واکسیناسیون جمعیت سگ‌ها هستند. مردم جزیره فلورس در اندونزی از دیرباز به تغذیه از گوشت سگ‌ها مشهور بوده‌اند. زمانی که هاری وارد آن جزیره شد از حدود ۶۰۰ هزار سگ، نزدیک به ۵۰۰ هزار سگ کشته و خورده شدند، اما مشاهده شد که باوجود کشتار شدید جمعیت سگ‌ها هاری همچنان قربانی می‌گرفت، حتی آن مردم بدوی هم معترض کشتار شدند و بر بلااثر بودن آن آگاه شدند وهم‌اکنون برنامه‌های واکسیناسیون انبوه سگ‌ها و عقیم‌سازی در جزیره فلورس در حال اجراست.

۱. واکسیناسیون سگ‌ها:
- اطمینان از واکسیناسیون دسته جمعی سگ‌ها
- حداقل ۷۰٪ از جمعیت سگ‌ها در مناطق پر ریسک

۲. گرفتن، عقیم‌سازی، واکسیناسیون، بازگردانی به محل اولیه (CNVR):
- جلوگیری از تولد سگ های جدید واکسینه نشده
- افزایش رفاه و امکان طول عمر بلندتر سگ‌ها

تا پیش از سال ۲۰۱۷ میلادی، شهرداری کابل در افغانستان به کشتار سگ‌ها با سم مبادرت می‌ورزید و نتیجه این بود که تلفات سالانه هاری، فقط در شهر کابل، بیشتر از دوبرابر آمار سالانه کل کشور ایران بود. پس از تغییر برنامه و روی آوردن به عقیم‌سازی و واکسیناسیون انبوه سگ‌ها، درنتیجه از سال ۲۰۲۰ موارد تلفات انسانی هاری و از سال ۲۰۲۱ موارد هاری در سگ‌ها به صفر رسیده است. در طی این سال‌ها شهر کابل حتی یک تغییر حکومت از سر گذرانده و دولت جدید افغانستان که در ابتدا قصد معدوم‌سازی سگ‌ها را داشت، با مشاهده نتایج ارزشمند این اقدامات با تداوم روش مورد تأکید سازمان جهانی بهداشت و سازمان جهانی بهداشت حیوانات موافقت کرد و این شیوه تاکنون ادامه داشته است.

اینفوگراف رسمی منتشر شده از سازمان جهانی بهداشت (WHO) با تأکید بر منع حذف و کشتار برای کنترل هاری

در شرایطی که رسانه‌های ما همچنان در تکاپو برای پوشش نظرات «موافقان» و «مخالفان» سگ‌ها هستند، چطور می‌توان از راهکاری «علمی» سخن گفت، در حالی که اساساً خود موضوع به عنوان یک علم به رسمیت شناخته نشده است. در مورد پذیرش سرطان‌زایی سیگار دوگانه موافقان یا مخالفان داریم یا علم‌گرایان و منکران علم؟ آیا انتشار مکرر دعاوی منکران سرطان‌زایی سیگار در رسانه‌های کشور قابل پذیرش است؟ و از همه مهمتر، آیا رسانه‌ای که با ادعای بی‌طرفی، اقدام به انتشار همزمان مطالب علمی و دعاوی منکران علم کند قابل قبول است؟ لازم به تذکر است که مقصود در اینجا به هیچ وجه متهم‌سازی مطبوعات و خبرنگاران کشور نیست، بلکه صرفاً تلاشی برای یادآوری است که علم درختی نیست که در هر شوره‌زاری بروید، زمانی که انبوه مطالب سهواً یا عمداً با جریحه‌دار کردن احساسات و عواطف مخاطبان به انکار علم می‌پردازد، ترس و وحشت بر حقیقت قالب می‌شود. هنوز یک سال نمی‌گذرد که خبر ساختگی رتبه سوم ایران در تلفات انسانی هاری چنان به طور وسیع بازنشر شد که به عنوان یک واقعیت پذیرفته شد. در واقع هیچ دروغی متصور نیست که نتوان در مورد هاری یا مدیریت سگ‌ها منتشر کرد. تا زمانی که به جای گفتمان علمی و بیان حقایق هاری، بر طبل ترس و وحشت از آن بکوبیم یا به جای تأکید بر مسئول بودن انسان‌ها در قبال سگ‌ها و واکسیناسیون انبوهشان، خود سگ‌ها را مسئول و مقصر بدانیم و بابت رفتارهای ناشایستشان مورد انتقاد قرار دهیم، یا بدون هیچگونه تغییر در نگرشمان، صرفاً بر برنامه‌های متمرکز بر سگ‌ها تأکید کنیم، اقداماتمان محکوم به شکست خواهد بود.

۳. اطلاع رسانی و آموزش:
- افزایش آگاهی در مورد سرپرستی مسئولانه سگ
- ترویج پایبندی به تقویم واکسیناسیون

۳۷۰ هزار مورد حیوان گزیدگی در سال گذشته

دکتر شیرزادی با اشاره به آمار سگ گزیدگی‌ها در کشور می‌گوید: سال گذشته در ۷۷۰ مرکز درمانی بالغ بر ۳۷۰ هزار مراجعه به خاطر حیوان گزیدگی داشتیم که ۸۵ درصد آن از طریق سگ صورت گرفته است و این درحالی رقم خورده است که متأسفانه در سال گذشته ۱۶ مورد مبتلا به هاری داشتیم.
به گفته او، هر نوع گزش از سوی هرحیوانی می‌تواند خطرناک باشد و باید برای اقدامات درمانی فوراً به نزدیک‌ترین مراکز خدمات جامع سلامت مراجعه کنند که درگذشته به آن مراکز بهداشت گفته می‌شد. در این مراکز اقدامات اولیه ضد عفونی کردن و شست و شو انجام می‌شود و برای تزریق واکسن به مراکز خاص ارجاع داده می‌شوید. اگر فردی دچار بیماری هاری شده باشد بسته به محل گزش و شدت عمق آن حدود یک تا سه ماه زمان می‌برد تا علائم هاری ظاهر شود.

بدترین نوع سگ گزیدگی، سر و صورت است

رئیس اداره مبارزه با بیماری‌های قابل انتقال از حیوان به انسان با اشاره به اقدامات مناسب در زمان سگ گزیدگی عنوان می‌کند: اگر گزیدگی حیوان در سر و صورت افراد باشد ویروس وارد خون نمی‌شود ریشه عصب را پیدا می‌کند و مستقیم به سمت عصب مرکزی حرکت می‌کند چرا که صورت بیشترین سلول‌های عصبی دارد و زمان گزش با طی کردن مسیر کوتاه به عصب مرکزی دست پیدا می‌کند. در بعضی از موارد حتی اگر همه موارد درمانی برای فرد انجام شود بی‌تأثیرخواهد بود و منجر به فوت می‌شود. وی با اشاره به فوت دو کودک که از ناحیه سر و صورت مورد حمله سگ‌های ولگرد قرار گرفتند، می‌افزاید: اقدامات درمانی برای آنها صورت گرفته است اما متأسفانه درمان‌ها به خاطر شدت جراحات، مؤثر واقع نشده و منجر به فوت آنها شده است.

بازی کودکان با حیوانات در پارک ممنوع

رئیس اداره مبارزه با بیماری‌های قابل انتقال از حیوان به انسان با بیان این‌که متأسفانه ارتباط بین حیوان و انسان بسیار نزدیک شده است، می‌گوید: بسیار دیده می‌شود خانواده‌ها کودکان‌شان را به پارک می‌برند و می‌گویند: «برو با گربه بازی کن یا آن سگ را نوازش کن» بدون آن‌که اطلاع داشته باشند چه بیماری‌های خطرناکی می‌تواند از طریق همین حیوانات به کودک منتقل شود. آن سگ یا گربه به دلیل عدم توانایی در کنترل جمعیت‌اش به پارک‌ها و مناطق مسکونی سرازیر شدند. وقتی به راحتی غذا در اختیارشان قرار می‌دهیم تجمع شان در محل‌های زندگی انسان‌ها بیشتر می‌شود این درحالی است که بیماری هاری حتی می‌تواند از چنگ زدن یک گربه هم به انسان منتقل شود.

کودکان طعمه سگ‌های ولگرد می‌شوند

دکتر شیرزادی با تأکید بر این‌که بیشترین آمار سگ گزیدگی در کودکان است، عنوان می‌کند: در مواردی حیوانات ولگرد به کودکان حمله می‌کنند تا آنها را بخورند به همین دلیل آموزش مردم در مقابل با حیوانات بسیار اهمیت دارد، تصور نکنید اگر سگی نگین در گوشش بود، ایمن است. متأسفانه سگ‌های گوش نگین‌داری هستند که هیچ اقدامی برای‌شان صورت نگرفته و فقط گوش های‌شان نگین‌دار شده است به همین دلیل بهترین اقدام پیشگیرانه دوری از حیوانات ولگرد است.

۷
یورو
۵ تا ۷ یورو هزینه خرید هر واکسن انسانی است

واکسن هاری باید در چهار نوبت عضلانی در روز صفر، سه، هفت و چهارده تزریق شود یا سه نوبت اینترادرمال «داخل میان پوست» که در روز صفر، سه و هفت باید تزریق صورت گیرد

گزارش «ایران» از جمع‌آوری سگ‌های تهران

مشکلی در خصوص واکسن هاری نداریم

گزارش خبری

مهسا قوی‌قلب
خبرنگار

چند روزی است که خبر گازگرفتگی توسط سگ و در نتیجه آن مرگ چند کودک در شهرهای مختلف کشور در رسانه‌ها دست به دست می‌شود و موجب آزردگی خاطر و دلهره شهروندان سایر نقاط نیز شده است. از سویی دیگر، تقابل حامیان حیوانات با مسئولان شهرداری موضوع دیگری است که سبب شده شاهد حضور سگ‌ها در ساعات مختلف شبانه‌روز در سطح شهرها بویژه پارک‌ها و بوستان‌ها باشیم. حالا با موضوعی جدی مواجه هستیم، اینکه سگ‌ها حدود ۱۸ سال عمر می‌کنند و در صورت جمع نشدن، در فواصل زمانی کوتاهی، آماری چندبرابری را به خود اختصاص می‌دهند و این امر می‌تواند مشکلات مختلفی برای شهر و شهروندان رقم بزند.

تمامی سگ‌ها قبل از واگذاری واکسینه می‌شوند

داوود گودرزی، مدیر اداره کنترل حیوانات مضر شهری سازمان مدیریت پسماند شهرداری تهران با اشاره به اینکه مشکلی درخصوص واکسن نداریم، به «ایران» می‌گوید: سگ‌هایی که توسط شهرداری جمع‌آوری می‌شوند، در نقاهتگاه نگهداری می‌شوند و درصورت واگذاری به عنوان مثال برای نگهبانی، توسط دامپزشک، واکسن هاری دریافت کرده و شناسنامه‌دار می‌شوند. در آخرین عملیات تزریق واکسن، در نقاهتگاه شهرری حدود یک‌هزار و ۲۰۰ سگ واکسینه شدند. در طول دوسالی که در این شغل مشغول به کار هستم حتی یک قلاده سگ، توسط ما رها گزیده نشده است.

سگ های علامت دار توسط حامیان حیوانات علامت‌دار می‌شوند نه شهرداری

او در پاسخ به این شائبه که سگ‌های علامت‌دار یا به اصطلاح گوشواره‌دار، واکسینه نیستند و برای مردم می‌توانند خطرآفرین باشند، توضیح می‌دهد: متأسفانه این صحبت درست است، چرا که سگ‌های علامت‌دار توسط حامیان علامت‌دار شده‌اند و شهرداری حتی یک قلاده سگ را در سطح شهرها نمی‌کند تا علامت‌دار باشد. در نتیجه سگ‌هایی که گوشواره دار هستند، واکسینه نیستند و توسط حامیان فقط علامت‌دار شده‌اند، چراکه برخی حامیان سگ‌ها با جلب دلسوزی مردم از آن‌ها پول گرفته و درآمدزایی می‌کنند. سگ‌هایی که به اصطلاح پلاک خورده هستند، حتی عقیم هم نشده‌اند، ما تست سونوگرافی روی این سگ‌ها انجام دادیم و متوجه شدیم، هیچ کدام عقیم نیستند.

واکسن هاری انسان با حیوان فرق دارد

پس از اتفاقات تلخ اخیری که برای چند کودک افتاد، از آن جایی این کودکان واکسن هاری را تزریق کرده اما با وجود این فوت شده بودند، این سؤال اذهان عمومی را به خود مشغول کرد با توجه به بالا بودن قیمت واکسن هاری در انسان، واکسیناسیون سگ‌ها واقعیت ندارد؟

مدیر اداره کنترل حیوانات مضر شهری سازمان مدیریت پسماند شهرداری تهران در این باره توضیح می‌دهد: واکسن هاری که به انسان تزریق می‌شود با واکسنی که به سگ تزریق می‌شود، فرق دارد. واکسن هاری مخصوص سگ‌ها تنها یک دوز است ولی واکسنی که بعد از گازگرفتگی به انسان تزریق می‌شود، در سه دوز باید انجام شود. درحقیقت واکسنی که به سگ‌ها تزریق می‌شود، قیمت بالایی ندارد و با ارز دولتی تهیه می‌شود.

گودرزی درخصوص تعداد بالای سگ‌هایی که در سطح شهر وجود دارند نیز معتقد است: شهرداری‌ها هرچقدر هم سگ‌های سطح شهر را جمع‌آوری کنند، باز هم نمی‌توانند موفق شوند، باید سایر ارگان‌ها از قبیل نیروی انتظامی و قوه قضائیه نیز با ما همکاری کنند. نمی‌توان به‌راحتی سگ‌های خیابانی را مهار کرد، چرا که برخی حامیان با کامیون سگ‌ها را در شهر خالی می‌کنند تا کاسبی پررونقی داشته باشند. تمامی نهادها و ارگان‌های مسئول باید با همکاری یکدیگر این مشکل را از میان بردارند.

غذا دادن به حیوانات از دلسوزی تا آسیب اجتماعی

سه کودک مشهدی، دزفولی و نکایی در روزهای گذشته به دلیل گزیدگی توسط سگ‌های ولگرد و ابتلا به بیماری هاری جان خود را از دست می‌دهند و خانواده‌هایی داغدار می‌شوند با وجود این در این زمینه چاره جدی اندیشیده نمی‌شود؛ شکی نیست که رفتار غیرفرهنگی و احساسی افرادی از سر ناآگاهی و دلسوزی بی‌جا برای حیوانات بویژه سگ‌ها موجب تردد گله‌ای این حیوانات در سطح شهرها و پارک‌ها شده و به طور کلی طبیعت این حیوانات را دستخوش تغییر کرده و اکنون تبدیل به معضل جدی برای جامعه شده است.

باکلاس‌تر نیستید

روح‌الله ساعی، جامعه شناس در گفت‌وگو با «ایران» با اشاره به اینکه فرهنگ حمایت بی‌قید و شرط از حیوانات به نوعی از فرهنگ غربی تبعیت می‌کند، می‌گوید: مدرنیته باعث شده تا گروهی تصور کنند از این طریق می‌توانند خودشان را با کلاس‌تر نشان بدهند و در واقع نگهداری یا حمایت افراطی از این حیوانات را نشان‌دهنده فرهنگ بالاتر خود قلمداد می‌کنند، البته عوامل مختلفی در این رابطه دخیل هستند. متأسفانه رشد جمعیت در جامعه روند کاهشی دارد و در برخی از جوانان گرایش به تجرد بیشتر شده است. در گذشته اگر کسی به سنی می‌رسید و ازدواج نمی‌کرد و بچه‌دار نمی‌شد انگار ناقص بود ولی حالا انگار جوانان اهمیت کمی به این موضوع می‌دهند و مجرد بودن کم‌کم به فرهنگ تبدیل می‌شود و همین گرایش به تجرد باعث می‌شود افراد با حیوانات خودشان را سرگرم کنند و به این سمت گرایش پیدا می‌کنند.

با افراط و تفریط مواجهیم

این جامعه شناس در پاسخ به این سؤال که برای حل این مشکل باید چه اقداماتی انجام دهیم، می‌گوید: در همه جای دنیا امکاناتی برای نگهداری حیوانات خیابانی فراهم شده است و هر حیوانی براحتی نمی‌تواند در محیط زندگی انسان حضور پیدا کند؛ در واقع با برنامه‌هایی این حیوانات را کنترل می‌کنند اما متأسفانه در کشورمان در مورد این موضوع افراط و تفریط وجود دارد. گروهی از هواداران حیوانات به شکل افراطی مسأله حق حیات را مطرح می‌کنند و کسانی هم می‌گویند که باید محیط برای زندگی انسان‌ها امن باشد و تولید مثل این حیوانات مورد کنترل قرار گیرد.

ساعی با بیان اینکه رفت و آمد گله‌ای این حیوانات در شهرها و مزاحمت‌های زیادی که ترس از سگ‌های ولگرد برای زنان و کودکان ایجاد می‌کند، می‌گوید: سازمان‌ها و ارگان‌های مسئول از قبیل سازمان محیط زیست، شهرداری‌ها، دامپزشکی‌ها و به طور کلی ارگان‌های دخیل در این موضوع حتی نیروی انتظامی باید برای حل این مشکل اقداماتی را تعریف و بر مبنای آن عمل کنند، زیرا گزارش‌های زیادی از حمله این حیوانات به افراد بخصوص کودکان و زنان می‌بینیم؛ از این گذشته حضور پر تعداد این حیوانات باعث انتقال بیماری‌هایی که بر اثر گاز گرفتن یا بیماری‌های دیگری که از طریق حیوانات منتقل می‌شود را فراهم می‌کند و هم امنیت روانی افراد جامعه را به خطر می‌اندازد و هم فشار و هزینه‌های زیادی بر سیستم درمانی کشور تحمیل می‌کند. بنابراین باید این شرایط مورد کنترل قرار گیرد.

چه کاری می‌شود انجام داد؟

تمام حیوانات به صورت غریزی می‌توانند غذا پیدا و شکار کنند. وقتی مثلاً به گربه یا سگ غذای خشک می‌دهید، آن حیوان دیگر غذای تر نمی‌خورد با این کار به مرگش کمک می‌کنید. حیوانات بر خلاف انسان‌ها اگر غذا نداشته باشند زاد و ولد نمی‌کنند. وقتی به آنها غذا می‌دهید مرتب بچه می‌آورند و این باعث افزایش تعداد سگ‌ها و گربه‌ها می‌شود.

وقتی اکوسیستم را با غذادادن دستکاری می‌کنید، جمعیت حیوانات بیشتر می‌شود، حالا غذای بیشتری لازم دارند پس به سراغ گونه‌های دیگر می‌روند.

شما با غذا دادن به سگ‌ها به منقرض شدن گونه‌های باارزش جانوری مثل یوز ایرانی، گور، پلنگ و.... کمک می‌کنید.

همیشه در طبیعت انتخاب طبیعی وجود دارد. حیوانی که نتواند غذا پیدا کند یا مریض باشد، محکوم به مرگ است. ضعیف‌ها از بین می‌روند تا ژن قوی نسل را ادامه دهد اما می‌بینیم گاهی بچه گربه‌های مریض را به دامپزشکی می‌برند غافل از اینکه گربه مادر آنها را رها کرده تا بمیرند، چرا؟

> با افزایش دستکاری شده سگ‌ها در طبیعت، امکان رصد و رسیدگی مثل واکسینه کردن و پایش هم کم و کمتر می‌شود

چون می‌خواهد نسلش قوی‌تر باشد. غذا دادن به حیوانات خارج از خانه، صرفاً باید در مورد گونه‌های در خطر انقراض و زیرنظر محیطبانی صورت گیرد.

حتی غذا دادن به پرندگان مخصوصاً در زمستان را جدی بگیرید اگر به حیوانات مهاجر مخصوصاً پرنده‌ها غذا بدهیم، آنها دیگر به سرزمین خودشان برنمی‌گردند و این برای محیط زیست واقعاً مخرب است. با افزایش دستکاری شده سگ‌ها در طبیعت، امکان رصد و رسیدگی مثل واکسینه کردن و پایش هم کم و کمتر می‌شود.

وزارت میراث فرهنگی و گردشگری پیگیر موضوع فرونشست در تخت جمشید است

پخت برنج با یک وجب روغن برای تاریخ

گزارش

زهرا کشوری
دبیر گروه زیست بوم

فرونشست در حال لطمه زدن به آثار تاریخ ساسانی و هخامنشی در شیراز است. در اصفهان هم به جان نگین‌های بجا مانده از صفوی افتاده است. موضوع امروز و دیروز نیست، اما فرصت دارد کم‌کم از دست می‌رود. هربار که آسمان می‌بارد، زمین در پای نقش رستم و تخت جمشید شکاف بیشتری برمی‌دارد. پای مدیریت نامطلوب آب در میان است؛ برداشت بی‌رویه آب و حفر چاه و ساخت سد. وزارت میراث فرهنگی، گردشگری و صنایع دستی دست به دامان قانون شد و از برنجکاران روستاهای اطراف تخت جمشید شکایت کرد اما آنطور که رئیس پژوهشگاه کشور می‌گوید، شکایت به نتیجه نرسید. او آب پاکی را روی دست همگان می‌ریزد و می‌گوید که مشکل این روزهای فرونشست آثار تاریخی حل نمی‌شود مگر اینکه منابع آبی منطقه مدیریت شود. او موضوع تغییر اقلیم و برداشت بی‌رویه از سفره‌های زیرزمینی را به میان می‌کشاند و می‌گوید: موضوع سدسازی و چاه‌های عمیق در کشور موضوع قابل بحثی است. ما از تجربه زیستی‌مان استفاده نکردیم، اگر مهندسی قنات را جدی می‌گرفتیم و درک این را داشتیم که از آب کم قنات و کاریز استفاده شود؛ امروز شاهد خشک شدن دریاچه ارومیه و فرونشست‌ها نبودیم.»

ده‌پهلوان برداشت بی‌رویه آب را دلیل زخم عمیق نقش رستم می‌داند اما یادآوری می‌کند که حل اساسی و بنیادی این موضوع در حوزه وزارت میراث و پژوهشگاه نیست. به گفته او عمق چاه‌هایی که در مرودشت برای تخت‌جمشید و نقش‌رستم کنده شده، بین ۲۰۰ تا ۴۵۰ متر است.

مسکنی برای تاریخ

هربار که زمین در پای نقش‌رستم و تخت‌جمشید شکاف برمی‌دارد، مسئولان پایگاه میراث فرهنگی آن را با خاک پر می‌کنند تا پیش پای گردشگری حادثه نیافریند. ده‌پهلوان مرمت‌های سطحی روی نقش رستم را یک مسکن می‌داند که زخم‌های تاریخ را درمان نمی‌کند. ده‌پهلوان درست می‌گوید. مرمت‌ها در سطح اتفاق می‌افتد و فرونشست درون زمین مشغول خوردن تاریخ و طبیعت است. رئیس پژوهشگاه میراث فرهنگی و گردشگری می‌گوید: حل بحران باید به شکل دیگری باشد. بین روستاهای بین نقش‌رستم تا تخت‌جمشید برنجکاری با آب چاه انجام می‌شود. این شدنی نیست، برنجکاری باید در اقلیم خودش انجام شود. پرونده‌های قضایی زیادی در سال‌های گذشته حتی برای چاه‌های آب غیرمجاز در نظر گرفته شده ولی به جایی نرسید. موضوع مدیریت منابع آب منطقه و کشور است که ما امروز با آن دست‌وپنجه نرم می‌کنیم. مشکل این روزهای فرونشست آثار تاریخی در این منطقه حل نمی‌شود مگر اینکه منابع آبی منطقه مدیریت شود. او تغییر اقلیمی را دلیل گلسنگ‌هایی می‌داند که به جان نقش و نگارهای ۲۵۰۰ ساله تخت جمشیده افتاده‌اند و می‌گوید: تمامی نهادها باید در کنار هم باشند، امور پایگاه‌ها و استان و ما در پژوهشگاه باید با هم کار کنیم. اقداماتی در حال انجام است. پایگاه پارسه از پژوهشگاه میراث درخواست گمانه‌زنی برای بررسی لایه‌های فرهنگی و طبیعی منطقه داشتند، ما هم در پژوهشگاه کارگروهی را به نام تغییرات اقلیمی و میراث فرهنگی تشکیل دادیم امیدواریم بتوانیم با یک همکاری فرادستگاهی جلو برویم.

> ده‌پهلوان برداشت بی‌رویه آب را دلیل زخم عمیق نقش رستم می‌داند اما یادآوری می‌کند که حل اساسی و بنیادی این موضوع در حوزه وزارت میراث و پژوهشگاه نیست. به گفته او عمق چاه‌هایی که در مرودشت برای تخت‌جمشید و نقش‌رستم کنده شده، بین ۲۰۰ تا ۴۵۰ متر است

حق عرفی

چندی پیش حسن اکبری، معاون محیط طبیعی سازمان حفاظت محیط زیست در گفت‌وگو با «ایران» گفته بود بسیاری از آیین‌نامه‌ها در پردیسان خاک می‌خورد، چون سازکار اجرایی آن وجود ندارد. او اجرای سند را مهم‌تر از تدوین آن دانسته بود. مثال بارز حرف‌های اکبری را باید در بی‌نتیجه ماندن شکایت وزارت میراث فرهنگی، گردشگری و صنایع دستی از کشاورزان دشت مرودشت دانست. ده‌پهلوان می‌گوید که کشاورزان در این دشت هم نباید برنج بکارند. قانون هم می‌گوید کاشت برنج خارج از سه استان شمالی ممنوع است اما در کدام استان خارج از شمال برنج کاشته نمی‌شود که در استان فارس و در پای سدها کاشته نشود.

ده‌پهلوان نخستین مدیری نیست که از کاشت برنج خارج از استان‌های شمالی شکایت می‌کند. اصفهان هم همین مشکل را دارد. زاینده‌رود آب ندارد، کشاورزانش برنج می‌کارند و فرونشست به جان نقش‌جهان و سی‌وسه پل افتاده است. کاشت برنج از چه زمانی در اصفهان باب شد؟ دهه ۳۰ و ساخت سد زاینده‌رود. کشاورز به یکباره با حجم زیادی آب روبه‌رو شد و برنج کاشت. برنجی که هم زیر دندانش مزه کرد هم عایدی خوبی برایش دارد. ۷ دهه بعد یک «حق عرفی» برای او ایجاد شد. همان چیزی که به گفته حسن اکبری اجازه نمی‌دهد تا آیین‌نامه‌ها اجرایی شوند؛ بحران اجتماعی. حالا منابع آب و خاکی کمتر از ۷ دهه گذشته است. حتی کمتر از دو دهه و یک دهه اخیر. زمین دهان بازکرده است برای بلعیدن همه چیز، نه فقط تخت‌جمشید و نقش‌رستم یا سی‌وسه پل و مسجد امام. این آشی که کشاورزان با یک وجب روغن پخته‌اند فقط برای آثار تاریخی نیست. ممکن است یک روز صبح زمین کشاورزی آنها هم بلعیده شود. زمینی که فرونشست می‌کند را کارشناسان زمین مرده می‌دانند که از حیّز انتفاع افتاده است. باید شکنندگی طبیعت خشک ایران را به رسمیت شناخت. مدیریت آب را تغییر داد. نگهداری آب در دل زمین را که همین تاریخ بخوبی نشان می‌دهد، روی میز تصمیم‌گیری برد. برای کشاورزان شغل جایگزین ایجاد کرد و با راهکارهای قانونی آنها را به سمت کاشت گونه‌های دیگر برد. هرچند کار بسیار سختی است و نوشتن از آن آسان.

فرونشست در محوطه نقش رستم

با هدف صیانت از حقوق عامه صورت می گیرد

ساماندهی معادن شن و ماسه

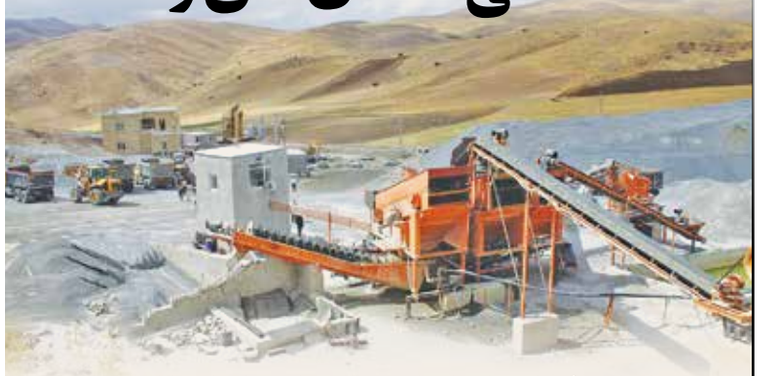

زیست بوم/ جولان ریزگردهای برخاسته از معادن شن و ماسه به یکی از معضلات جدی استان تهران تبدیل شده است. این مشکل چند سالی است که گریبانگیر محیط زیست شده و هوای پایتخت را تهدید می‌کند. آنقدر که گاهی وقت‌ها نفسِ پایتخت‌نشینان زیر آوار فعالیت بی‌رویه این واحدها بند می‌آید. گویی که گرد و خاک به جای اکسیژن در ریه تهرانی‌ها فرو می‌رود. فعالان محیط زیست بارها درباره تداوم این روند هشدار داده‌اند اما هربار این واحدها با استناد به مجوزهای اخذ شده با قوت به کار خود ادامه می د هند .

کارخانه‌های شن و ماسه در واقع واحدهایی هستند که آلودگی‌های زیست محیطی، تخریب طبیعت و بستر رودخانه‌ها را به دنبال دارند. دادگستری استان تهران حالا خبر خوشی در این زمینه به تهرانی‌ها داده؛ آن هم اینکه بزودی قرار است فعالیت معادن تحت نظارت قضایی ساماندهی شود. بر اساس این دستورالعمل، از این پس، فعالیت استخراج شن و ماسه از معادن تهران باید به شکلی ادامه یابد که کمترین آسیب را به محیط زیست و شهروندان وارد کند. این دستورالعمل در راستای یکی از مصادیق صیانت از حقوق عامه در نظر گرفته شد.

به گفته مرتضی تورک، حسب دستور رئیس کل دادگستری استان تهران، قرار است در کارگروهی ویژه به صورت مستمر این موضوع مورد پیگیری قرار بگیرد. معاون قضایی رئیس کل دادگستری استان تهران، ریزگردهای ناشی از فعالیت تعداد قابل توجهی از معادن شن و ماسه در سطح تهران را یکی از موضوعات مهم و اثرگذار در وضعیت محیط زیست این استان دانست.

تورک درباره استفاده صنعتی و معدنی از اراضی گفت: برای توسعه در بخش‌های مختلف اغلب استفاده از اراضی با چالش و تضادهای فراوان روبه‌رو است. ایجاد تعادل میان برداشت از معادن به عنوان یک نیاز ضروری در توسعه و در امر شهرسازی و راه‌سازی همواره با آسیب به منابع طبیعی و محیط زیست همراه بوده است.

انتقال به خارج از پایتخت

پیش از این در پاییز سال گذشته، با آغاز فصل سرما و ایجاد پدیده وارونگی هوا تصمیماتی در این زمینه در کارگروه کاهش آلودگی دما گرفته شد. استاندار تهران خطاب به مسئولان متولی در این امر بر انتقال کارخانجات شن و ماسه به خارج از پایتخت تأکید کرد.

علیرضا فخاری به گزارش‌های اداره محیط زیست درباره سهم آلایندگی واحدهای ثابت و سیار در آلودگی هوای تهران اشاره و بر انتقال کارخانجات شن و ماسه به خارج از شهر تأکید کرده بود. هرچند که بیشتر این کارخانجات در آغاز فعالیت خود در حاشیه شهر بودند، اما با افزایش جمعیت و گسترش شهرها، بتدریج درون بافت مسکونی قرار گرفتند.

علیرضا مزینانی، مدیرکل حفاظت محیط زیست استان تهران هم مشکلات آلودگی هوای ناشی از فعالیت معادن شن و ماسه در شهرستان قدس را از موضوعات مهم دانسته و گفته بود: مقرر شد اقداماتی در این زمینه در کارگروه مدیریت بحران شهرستان تصویب و اجرایی شود. از جمله ارائه برنامه مدیریت زیست محیطی توسط انجمن مربوطه ظرف مدت یک ماه، نصب سه ایستگاه سنجش و پایش ذرات معلق محیطی در محدوده معادن، آسفالت جاده‌های اصلی و فرعی منتهی به کلیه معادن، تعطیلی کامل معادنی با عمق برداشت بیشتر از حد استاندارد از طریق شورای معادن استان و ایمن‌سازی گودهای داخل حریم شهر با نخاله‌های موجود و تخلیه شده در حاشیه جاده ها .

آگهی مناقصه

استانداری هرمزگان

استانداری هرمزگان در نظر دارد تجدید مناقصه عمومی تامین۲۵دستگاه خودروی سواری جهت انجام امور اداری به‌شماره مناقصه۲۰۰۳۰۰۴۱۶۳۰۰۰۰۰۰۳ را از طریق سامانه تدارکات الکترونیکی دولت (ستاد) برگزار نماید. کلیه مراحل برگزاری مناقصه از دریافت اسناد تا بازگشایی پاکات پیشنهاد در بستر سامانه ستاد به نشانی www.setadiran.ir انجام خواهد شد.

بازه زمانی دریافت اسناد از سامانه ستاد: از ۱۴۰۳/۰۳/۳۰ تا ۱۴۰۳/۰۴/۰۶

مهلت ارسال پیشنهادها: تا ساعت ۱۴:۳۰ ۱۴۰۳/۰۴/۱۸

بازگشایی پیشنهادها: سه‌شنبه ساعت ۱۰:۰۰ ۱۴۰۳/۰۴/۱۹

۱۷۳۶۶۰۳

آگهی مناقصه عمومی
نوبت اول
شماره مناقصه: ۱۴۰۳-۰۴-۲۳
هیأت امنای صرفه‌جویی ارزی در معالجه بیماران در نظر دارد خرید تعداد ۵۰ دستگاه انکوباتور پرتابل تولید داخل را از طریق مناقصه عمومی دو مرحله‌ای به شرکت‌های واجد شرایط واگذار نماید.
تاریخ دانلود اسناد مناقصه در سایت سامانه تدارکات الکترونیکی دولت از ساعت ۸ صبح روز شنبه مورخ ۱۴۰۳/۰۴/۰۲ الی ساعت ۱۹ روز دوشنبه مورخ ۱۴۰۳/۰۴/۰۴ می‌باشد.
آخرین مهلت بارگذاری پیشنهادات در سامانه تدارکات الکترونیکی دولت حداکثر تا ساعت ۱۹ روز یکشنبه مورخ ۱۴۰۳/۰۴/۱۷ می‌باشد.
ضمانت‌نامه شرکت در مناقصه معادل ۱/۶۷۵/۰۰۰/۰۰۰ ریال به‌صورت ضمانت‌نامه بانکی
محل دریافت اسناد: دانلود از طریق سایت سامانه تدارکات الکترونیکی دولت به نشانی www.setadiran.ir به‌شماره فراخوان ۲۰۰۳۰۵۰۳۳۹۰۰۰۰۳۲ می‌باشد.
لطفاً برای کسب اطلاعات بیشتر با شماره تلفن ۴۲۶۰۱۳۱۱ واحد مناقصات تماس حاصل نمایید.
دبیرخانه مناقصات

آگهی مناقصه عمومی
نوبت اول
شماره مناقصه: ۱۴۰۳-۰۴-۲۲
هیأت امنای صرفه‌جویی ارزی در معالجه بیماران در نظر دارد خرید تعداد ۵۰ دستگاه الکترولیت آنالیزر پرتابل تولید داخل را از طریق مناقصه عمومی دو مرحله‌ای به شرکت‌های واجد شرایط واگذار نماید.
تاریخ دانلود اسناد مناقصه در سایت سامانه تدارکات الکترونیکی دولت از ساعت ۸ صبح روز شنبه مورخ ۱۴۰۳/۰۴/۰۲ الی ساعت ۱۹ روز دوشنبه مورخ ۱۴۰۳/۰۴/۰۴ می‌باشد.
آخرین مهلت بارگذاری پیشنهادات در سامانه تدارکات الکترونیکی دولت حداکثر تا ساعت ۱۹ روز یکشنبه مورخ ۱۴۰۳/۰۴/۱۷ می‌باشد.
ضمانت نامه شرکت در مناقصه معادل ۱/۲۵۰/۰۰۰/۰۰۰ ریال به‌صورت ضمانت‌نامه بانکی
محل دریافت اسناد: دانلود از طریق سایت سامانه تدارکات الکترونیکی دولت به نشانی www.setadiran.ir به‌شماره فراخوان ۲۰۰۳۰۵۰۳۳۹۰۰۰۰۳۱ می‌باشد.
لطفاً برای کسب اطلاعات بیشتر با شماره تلفن ۴۲۶۰۱۳۱۱ واحد مناقصات تماس حاصل نمایید.
دبیرخانه مناقصات

آگهی مناقصه عمومی
نوبت اول
شماره مناقصه: ۱۴۰۳-۰۴-۲۱
هیأت امنای صرفه‌جویی ارزی در معالجه بیماران در نظر دارد خرید تعداد ۲۰۰ دستگاه الکتروکوتر تولید داخل را از طریق مناقصه عمومی دو مرحله‌ای به شرکت‌های واجد شرایط واگذار نماید.
تاریخ دانلود اسناد مناقصه در سایت سامانه تدارکات الکترونیکی دولت از ساعت ۸ صبح روز شنبه مورخ ۱۴۰۳/۰۴/۰۲ الی ساعت ۱۹ روز دوشنبه مورخ ۱۴۰۳/۰۴/۰۴ می‌باشد.
آخرین مهلت بارگذاری پیشنهادات در سامانه تدارکات الکترونیکی دولت حداکثر تا ساعت ۱۹ روز یکشنبه مورخ ۱۴۰۳/۰۴/۱۷ می‌باشد.
ضمانت‌نامه شرکت در مناقصه معادل ۲/۷۵۰/۰۰۰/۰۰۰ ریال به‌صورت ضمانت‌نامه بانکی
محل دریافت اسناد: دانلود از طریق سایت سامانه تدارکات الکترونیکی دولت به نشانی www.setadiran.ir به‌شماره فراخوان ۲۰۰۳۰۵۰۳۳۹۰۰۰۰۳۰ می‌باشد.
لطفاً برای کسب اطلاعات بیشتر با شماره تلفن ۴۲۶۰۱۳۱۱ واحد مناقصات تماس حاصل نمایید.
دبیرخانه مناقصات

آگهی مناقصه عمومی (دو مرحله‌ای)
نوبت اول
شماره مناقصه: RKS-0331057-KM/S-06
شرح کالای مناقصه خرید: ماده شیمیایی بازدارنده خوردگی و رسوب
مطابق با مشخصات و شرایط کلی مندرج در اسناد مناقصه خرید
۱- نام و نشانی مناقصه‌گزار: شرکت پالایش نفت کرمانشاه به نشانی کرمانشاه بلوار شهید دکتر بهشتی، مقابل پارک شاهد، مدیریت بازرگانی تلفن: ۳۴۹۷۵۹۵-۰۸۳ و ۳۴۹۷۵۹۶-۰۸۳ فاکس ۶۷۴۷۹۹۵۱۹ کدپستی ۶۷۱۴۹۱۵۱۹
۲- نوع، کمیت و کیفیت کالا: شرح کامل مناقصه خرید در آدرس اینترنتی www.korc.ir قید شده است.
۳- نوع و مبلغ تضمین: ضمانت‌نامه معتبر بانکی به مبلغ ۴۵۰,۰۰۰,۰۰۰ ریال یا واریز وجه نقد به شماره حساب (شبای) IR۹۵۰۱۸۰۰۰۰۰۰۰۰۰۰۱۸۲۸۰۵۴۶۵۸ این شرکت نزد بانک تجارت شعبه نفت
۴- محل، زمان و مهلت دریافت اسناد: مدیریت بازرگانی، ۲۰ روز بعد از چاپ آگهی نوبت دوم تاریخ: ۱۴۰۳/۰۴/۳۱
۵- زمان گشایش پیشنهاد فنی: تاریخ ۱۴۰۳/۰۵/۰۴ و زمان گشایش پاکت مالی حداکثر تا تاریخ ۱۴۰۳/۰۶/۰۱ می‌باشد.
روابط عمومی و امور بین‌الملل

آگهی مناقصه عمومی
نوبت اول
شماره مناقصه: ۱۴۰۳-۰۴-۲۴
هیأت امنای صرفه‌جویی ارزی در معالجه بیماران در نظر دارد خرید تعداد ۱۰۰۰ دستگاه پمپ سرنگ تولید داخل را از طریق مناقصه عمومی دو مرحله‌ای به شرکت‌های واجد شرایط واگذار نماید.
تاریخ دانلود اسناد مناقصه در سایت سامانه تدارکات الکترونیکی دولت از ساعت ۸ صبح روز شنبه مورخ ۱۴۰۳/۰۴/۰۲ الی ساعت ۱۹ روز دوشنبه مورخ ۱۴۰۳/۰۴/۰۴ می‌باشد.
آخرین مهلت بارگذاری پیشنهادات در سامانه تدارکات الکترونیکی دولت حداکثر تا ساعت ۱۹ روز یکشنبه مورخ ۱۴۰۳/۰۴/۱۷ می‌باشد.
ضمانت‌نامه شرکت در مناقصه معادل ۸/۲۵۰/۰۰۰/۰۰۰ ریال به‌صورت ضمانت‌نامه بانکی
محل دریافت اسناد: دانلود از طریق سایت سامانه تدارکات الکترونیکی دولت به نشانی www.setadiran.ir به‌شماره فراخوان ۲۰۰۳۰۵۰۳۳۹۰۰۰۰۴۳ می‌باشد.
لطفاً برای کسب اطلاعات بیشتر با شماره تلفن ۴۲۶۰۱۳۱۱ واحد مناقصات تماس حاصل نمایید.
دبیرخانه مناقصات

آگهی مناقصه عمومی
نوبت اول
شماره مناقصه: ۱۴۰۳-۰۴-۲۵
هیأت امنای صرفه‌جویی ارزی در معالجه بیماران در نظر دارد خرید تعداد ۳۰ دستگاه رادیولوژی دیجیتال ستون سقفی تولید داخل را از طریق مناقصه عمومی دو مرحله‌ای به شرکت‌های واجد شرایط واگذار نماید.
تاریخ دانلود اسناد مناقصه در سایت سامانه تدارکات الکترونیکی دولت از ساعت ۸ صبح روز شنبه مورخ ۱۴۰۳/۰۴/۰۲ الی ساعت ۱۹ روز دوشنبه مورخ ۱۴۰۳/۰۴/۰۴ می‌باشد.
آخرین مهلت بارگذاری پیشنهادات در سامانه تدارکات الکترونیکی دولت حداکثر تا ساعت ۱۹ روز یکشنبه مورخ ۱۴۰۳/۰۴/۱۷ می‌باشد.
ضمانت‌نامه شرکت در مناقصه معادل ۲۸/۳۵۰/۰۰۰/۰۰۰ ریال به‌صورت ضمانت‌نامه بانکی
محل دریافت اسناد: دانلود از طریق سایت سامانه تدارکات الکترونیکی دولت به نشانی www.setadiran.ir به‌شماره فراخوان ۲۰۰۳۰۵۰۳۳۹۰۰۰۰۳۴ می‌باشد.
لطفاً برای کسب اطلاعات بیشتر با شماره تلفن ۴۲۶۰۱۳۱۱ واحد مناقصات تماس حاصل نمایید.
دبیرخانه مناقصات

آگهی مناقصه عمومی
نوبت اول
شماره مناقصه: ۱۴۰۳-۰۴-۲۶
هیأت امنای صرفه‌جویی ارزی در معالجه بیماران در نظر دارد خرید تعداد ۳۰۰ دستگاه ساکشن جراحی تولید داخل را از طریق مناقصه عمومی دو مرحله‌ای به شرکت‌های واجد شرایط واگذار نماید.
تاریخ دانلود اسناد مناقصه در سایت سامانه تدارکات الکترونیکی دولت از ساعت ۸ صبح روز شنبه مورخ ۱۴۰۳/۰۴/۰۲ الی ساعت ۱۹ روز دوشنبه مورخ ۱۴۰۳/۰۴/۰۴ می‌باشد.
آخرین مهلت بارگذاری پیشنهادات در سامانه تدارکات الکترونیکی دولت حداکثر تا ساعت ۱۹ روز یکشنبه مورخ ۱۴۰۳/۰۴/۱۷ می‌باشد.
ضمانت‌نامه شرکت در مناقصه معادل ۲/۵۱۲/۵۰۰/۰۰۰ ریال به‌صورت ضمانت‌نامه بانکی
محل دریافت اسناد: دانلود از طریق سایت سامانه تدارکات الکترونیکی دولت به نشانی www.setadiran.ir به‌شماره فراخوان ۲۰۰۳۰۵۰۳۳۹۰۰۰۰۳۵ می‌باشد.
لطفاً برای کسب اطلاعات بیشتر با شماره تلفن ۴۲۶۰۱۳۱۱ واحد مناقصات تماس حاصل نمایید.
دبیرخانه مناقصات

آگهی مناقصه عمومی
نوبت اول
شماره مناقصه: ۱۴۰۳-۰۴-۲۷
هیأت امنای صرفه‌جویی ارزی در معالجه بیماران در نظر دارد خرید تعداد ۱۵ دستگاه فیکو ویترکتومی خلفی به‌همراه اندولیزر را از طریق مناقصه عمومی دو مرحله‌ای به شرکت‌های واجد شرایط واگذار نماید.
تاریخ توزیع اسناد مناقصه ۱۴۰۳/۰۴/۰۳ و ۱۴۰۳/۰۴/۰۴ می‌باشد.
جمع آوری پیشنهادات حداکثر تا تاریخ ۱۴۰۳/۰۴/۱۷ می‌باشد.
ضمانت‌نامه شرکت در مناقصه معادل ۲/۵۵۷/۵۰۰/۰۰۰ ریال به‌صورت ضمانت‌نامه بانکی
محل دریافت اسناد مناقصه و تحویل پیشنهادات: خیابان طالقانی، بین حافظ و استاد نجات الهی، شماره ۳۶۶، هیأت امنای صرفه‌جویی ارزی در معالجه بیماران
لطفاً برای کسب اطلاعات بیشتر با شماره تلفن ۴۲۶۰۱۳۱۱ واحد مناقصات تماس حاصل نمایید.
به‌همراه داشتن معرفی‌نامه جهت دریافت اسناد الزامی می‌باشد.
دبیرخانه مناقصات

آگهی مناقصه عمومی
نوبت اول
شماره مناقصه: ۱۴۰۳-۰۴-۲۸
هیأت امنای صرفه‌جویی ارزی در معالجه بیماران در نظر دارد خرید تعداد ۱۵۰ دستگاه ماشین بیهوشی تولید داخل را از طریق مناقصه عمومی دو مرحله‌ای به شرکت‌های واجد شرایط واگذار نماید.
تاریخ دانلود اسناد مناقصه در سایت سامانه تدارکات الکترونیکی دولت از ساعت ۸ صبح روز شنبه مورخ ۱۴۰۳/۰۴/۰۲ الی ساعت ۱۹ روز دوشنبه مورخ ۱۴۰۳/۰۴/۰۴ می‌باشد.
آخرین مهلت بارگذاری پیشنهادات در سامانه تدارکات الکترونیکی دولت حداکثر تا ساعت ۱۹ روز یکشنبه مورخ ۱۴۰۳/۰۴/۱۷ می‌باشد.
ضمانت‌نامه شرکت در مناقصه معادل ۲۱/۹۰۰/۰۰۰/۰۰۰ ریال به‌صورت ضمانت‌نامه بانکی
محل دریافت اسناد: دانلود از طریق سایت سامانه تدارکات الکترونیکی دولت به نشانی www.setadiran.ir به‌شماره فراخوان ۲۰۰۳۰۵۰۳۳۹۰۰۰۰۳۶ می‌باشد.
لطفاً برای کسب اطلاعات بیشتر با شماره تلفن ۴۲۶۰۱۳۱۱ واحد مناقصات تماس حاصل نمایید.
دبیرخانه مناقصات

آگهی مناقصه عمومی (دو مرحله‌ای)
نوبت اول
شماره مناقصه: RKP-1403250035-KM/S-06
شرح کالای مناقصه خرید: الوار ۴ متری
مطابق با مشخصات و شرایط کلی مندرج در اسناد مناقصه خرید
۱- نام و نشانی مناقصه‌گزار: شرکت پالایش نفت کرمانشاه به نشانی کرمانشاه بلوار شهید دکتر بهشتی، مقابل پارک شاهد، مدیریت بازرگانی تلفن: ۳۴۹۷۵۹۵-۰۸۳ و ۳۴۹۷۵۹۶-۰۸۳ فاکس ۶۷۴۷۹۹۵۱۹ کدپستی ۶۷۱۴۹۱۵۱۹
۲- نوع، کمیت و کیفیت کالا: شرح کامل مناقصه خرید در آدرس اینترنتی www.korc.ir قید شده است.
۳- نوع و مبلغ تضمین: ضمانت‌نامه معتبر بانکی به مبلغ ۲,۰۰۰,۰۰۰,۰۰۰ ریال یا واریز وجه نقد به‌شماره حساب (شبای) IR۹۵۰۱۸۰۰۰۰۰۰۰۰۰۰۱۸۲۸۰۵۴۶۵۸ این شرکت نزد بانک تجارت شعبه نفت
۴- محل، زمان و مهلت دریافت اسناد: مدیریت بازرگانی، ۲۰ روز بعد از چاپ آگهی نوبت دوم تاریخ: ۱۴۰۳/۰۴/۲۴
۵- زمان گشایش پیشنهاد فنی: تاریخ ۱۴۰۳/۰۴/۲۸ و زمان گشایش پاکت مالی حداکثر تا تاریخ ۱۴۰۳/۰۵/۲۵ می‌باشد.
روابط عمومی و امور بین‌الملل

تک کرانچ

تحقق یک وعده دیگر با توسعه فیبر نوری و شبکه ۵G در دولت سیزدهم

سرعت اینترنت افزایش یافت

گزارش

میترا جلیلی
خبرنگار

دی‌ماه سال گذشته افزایش ۳۴ درصدی تعرفه اینترنت رقم خورد و البته این افزایش، ازسوی وزیر ارتباطات و فناوری اطلاعات، مشروط به مواردی همچون افزایش ۳۰ درصدی میانگین سرعت اینترنت و کیفیت آن توسط اپراتورها طی ۶ ماه شد. عیسی زارع‌پور در آن زمان وعده افزایش ۳۰ درصدی سرعت اینترنت تا پایان خردادماه و بیش از ۵۰ درصد تا پایان سال ۱۴۰۳ را داد و اکنون آمارها گویای تحقق این وعده است. با توجه به اقدامات کلان و زیربنایی همچون طرح ملی توسعه فیبرنوری، گسترش شبکه پیشرفته نسل ۵ موبایل، شرط وزارت ارتباطات برای بهبود کیفیت اینترنت و اخذ تعهد از اپراتورها در زمان افزایش تعرفه‌ها و همچنین به‌روزرسانی و نوسازی بسترهای ارتباطی کشور از دو سال قبل، نه‌تنها نتیجه ملموس این اقدامات در حال آشکار شدن و تداوم است، بلکه جهش‌های بیشتر در سرعت و کیفیت اینترنت در ماه‌های آینده نیز مورد انتظار است. حالا تازه‌ترین گزارش اسپید تست هم نشان از تحقق این امر دارد و در این گزارش آمده سرعت اینترنت ثابت و همراه ایران از نیمه دوم آذرماه سال گذشته تا نیمه اول خرداد امسال ارتقای ۲۰ درصدی داشته است. پیش‌بینی می‌شود تا پایان خرداد ماه سرعت اینترنت به تعهدی که اپراتورهای این حوزه داده‌اند (ارتقای ۳۰درصدی) نزدیک خواهد شد.

توسعه طرح‌های ارتباطی در دولت سیزدهم

آنچه مسلم است توسعه ارتباطات و افزایش سرعت اینترنت نتیجه تلاش‌های همه جانبه دولت سیزدهم در حوزه ارتباطات بوده و مقطع آغاز بهبود کیفیت و سرعت اینترنت ثابت و سیار ایران نیز همزمان با اقدام سازمان تنظیم مقررات و ارتباطات رادیویی و همکاری اپراتورهای کشور در اجرای یک تعهد است. دولت سیزدهم و شخص رئیس‌جمهور شهید نگاه ویژه‌ای به حوزه ارتباطات داشت و عیسی زارع‌پور، وزیر ارتباطات و فناوری اطلاعات درست چند روز قبل از حادثه سقوط هلیکوپتر شهید جمهور، در آستانه روز جهانی ارتباطات گفته بود: «ما در آستانه این روز توفیق میزبانی رئیس‌جمهور را داشتیم و همه طرح‌هایی که با حضور رئیس‌جمهور افتتاح شد برای توسعه زیرساخت‌های ارتباطی در کشور بود. حاصل بهره‌برداری از این طرح‌ها نیز افزایش کیفیت و سرعت شبکه و اینترنت می‌شود.» این تلاش‌ها به نتیجه رسیده و طرح‌های ارتباطی دولت سیزدهم از جمله فیبر نوری و اینترنت ۵G حالا به ثمر نشسته و به اپراتورها کمک کرده تا به تعهد خود عمل کنند. به دنبال انتشار گزارش اسپیدتست، رئیس سازمان تنظیم مقررات و ارتباطات رادیویی (رگولاتوری) با اشاره به افزایش حداقل ۲۰ درصدی سرعت اینترنت ثابت و همراه از نیمه دوم آذرماه سال گذشته تا نیمه اول خرداد ماه امسال گفت: پیش‌بینی می‌شود باتوجه به برنامه در دست اجرای احداث سایت‌های ۵G و پروژه افزایش اتصال فیبرنوری، امسال شاهد تحول قابل توجه در افزایش سرعت اینترنت ثابت و همراه خواهیم بود.

شفافیت در سامانه نت‌سنج پلاس

قائم‌مقام وزیر ارتباطات و فناوری اطلاعات در امور ارتباطات درباره رصد وضعیت کیفیت و سرعت اینترنت گفت: این سازمان به‌عنوان رگولاتور این حوزه به‌طور دقیق نسبت به رصد و بررسی کیفیت شبکه اقدام کرده است.
امیر لاجوردی افزود: برای شفافیت و استحضار مردم این آمار در دسترس عموم قرار گرفته و کاربران می‌توانند با مراجعه به نت‌سنج پلاس به آدرس netsanjplus.ir/mobile-trends نتیجه این شفاف‌سازی را ببینند. به گفته وی، وزارت ارتباطات و فناوری اطلاعات در راستای کنترل و رصد مستمر و لحظه‌ای وضعیت اینترنت کشور، داشبوردهای ارزیابی داخلی مانند نت‌سنج پلاس را دراختیار دارد که داده‌های این سایت نیز گویای بهبود پیاپی کیفیت ارائه شده از سوی اپراتورهای کشور بویژه از زمستان سال قبل تاکنون است که با آمارهای مرجع مذکور انطباق دارد. رئیس رگولاتوری افزود: براساس آمار و نتایج ثبت شده، میانگین سرعت اینترنت اپراتور همراه اول از نیمه آذرماه سال گذشته تا نیمه اول خرداد امسال از ۱۱،۴۲به ۱۳،۸۴ مگابیت بر ثانیه و در اپراتور ایرانسل از ۱۰،۹۵ به ۱۲،۶۴ مگابیت بر ثانیه رسیده است. به‌عبارتی تا ۱۵ خردادماه سرعت اینترنت همراه اول ۲۱،۳ درصد و ایرانسل ۱۵،۴ درصد رشد پیدا کرده است.

رشد ۲۰ درصدی سرعت اینترنت

لاجوردی با اشاره به آمار به ثبت رسیده در داشبوردهای جهانی سنجش سرعت اینترنت در دنیا خاطرنشان کرد: براساس آمار اعلامی مجموعه اُکلا به عنوان یکی از مراجع بین‌المللی در سایت اسپیدتست، میانه سرعت اینترنت در بخش ثابت و همراه از دی ماه سال گذشته تاکنون حدود ۲۰ درصد افزایش داشته است.
وی افزود: براساس آمار اعلام شده از سوی این مرجع، میانه سرعت اینترنت همراه در نیمه نخست ماه جاری ۳۷،۳۶ مگابیت اعلام شده است درحالی که در نیمه دوم آذر سال گذشته سرعت این بخش ۳۱،۲۹ مگابیت بوده است. این ارقام نشان می‌دهد سرعت اینترنت همراه در این مدت ۱۹،۴ درصد افزایش پیدا کرده است.
رئیس رگولاتوری درباره سرعت اینترنت نیز گفت: براساس اعلام آمارهای مجموعه اُکلا، میانه سرعت اینترنت ثابت در کشور در نیمه نخست ماه جاری ۱۵،۲۸ مگابیت بر ثانیه اعلام شده است درحالی که این رقم در نیمه دوم آذر ماه گذشته ۱۲،۶۲ مگابیت برثانیه بوده است. این بدان معناست که در این مدت سرعت اینترنت ثابت ۲۱ درصد افزایش داشته است.

بهبود سرعت اینترنت

لاجوردی با اشاره به تعهد اپراتورها در اوایل دی ماه سال گذشته مبنی بر افزایش ۳۰ درصدی سرعت اینترنت تا ابتدای تیرماه امسال گفت: روند افزایشی سرعت اینترنت اپراتورهای همراه به گونه‌ای است که پیش‌بینی می‌شود در تاریخ اعلام شده سرعت اینترنت به تعهدی که اپراتورهای این حوزه داده‌اند نزدیک می‌شود و با برنامه‌هایی که بخصوص در احداث سایت ۵G در دست اجراست، سرعت اینترنت همراه با رشد قابل قبولی همراه است.

افزایش ۲۰۰ برابری سایت های ۵G

لاجوردی در ادامه درمورد برنامه‌های توسعه‌ای در دست اقدام تصریح کرد: در ابتدای دولت سیزدهم تعداد سایت‌های ۵G از ۱۰ سایت امروز به نزدیک ۲ هزار سایت رسیده است که نشان از افزایش ۲۰۰ برابری دارد و قرار است مطابق برنامه‌ریزی، تعداد این سایت‌ها تا پایان سال‌جاری به بیش از ۵ هزار سایت برسد.

فیبر نوری برای ۸ میلیون خانوار

قائم‌مقام وزیر در امور ارتباطات درباره افزایش سرعت اینترنت ثابت نیز اظهار کرد: بعد از وقفه طولانی در توسعه ارتباطات ثابت خوشبختانه با اعطای پروانه به ۱۰ اپراتور ارتباطی، طرح ملی فیبرنوری منازل و کسب و کارها برنامه‌ریزی و اجرا شد و تا امروز حدود ۸ میلیون خانوار تحت پوشش فیبرنوری قرار گرفته‌اند. به گفته لاجوردی، تا پایان سال این میزان از ۱۴ میلیون پوشش عبور خواهد کرد.
لاجوردی، ایجاد زیرساخت ارتباطی فیبرنوری در شهرهای کشور را بسیار راهبردی و مهم دانست و گفت: با ایجاد چنین زیرساختی بعد از سال‌ها شاهد تحول قابل‌توجهی در ارتباطات ثابت خواهیم بود و اثرات آن در حوزه‌های اقتصادی، اجتماعی و فرهنگی نمایان می‌شود. به عبارت دیگر با توجه به هموار شدن مسیر ارتقای کیفیت کشور، بهبود مستمر رتبه جهانی ایران نیز حاصل خواهد شد.

> با اعطای پروانه به ۱۰ اپراتور ارتباطی، طرح ملی فیبرنوری منازل و کسب و کارها برنامه‌ریزی و اجرا شد و تا امروز حدود ۸ میلیون خانوار تحت پوشش فیبرنوری قرار گرفته‌اند

یک گزارش جهانی

برش

جدیدترین گزارش اسپیدتست مربوط به میانه سرعت اینترنت موبایل و ثابت کشورها در ماه مه ۲۰۲۴ میلادی منتشر شد. این گزارش نشان می‌دهد در پنجمین ماه میلادی میانه سرعت جهانی اینترنت موبایل ۵۲.۴۸ و میانه سرعت جهانی اینترنت ثابت ۹۳.۶۷ مگابیت برثانیه بوده است.
طبق این گزارش میانه سرعت دانلود اینترنت موبایل ایران در مه ۲۰۲۴ میلادی ۳۷.۳۶ مگابیت بر ثانیه است که این رقم نشان از صعود ۳ پله‌ای جایگاه ایران و قرار گرفتن در رده ۷۳ فهرست کشورهایی با بیشترین میانه سرعت اینترنت همراه دارد. در این گزارش، سرعت آپلود حدود ۹،۱۹ مگابیت بر ثانیه و میزان تأخیر هم ۲۹ میلی‌ثانیه اعلام شده است.
طبق این گزارش، در مه ۲۰۲۴ میانه سرعت اینترنت ثابت کشور نیز ۱۵.۲۸ مگابیت برثانیه است که این رقم نشان از صعود ۲پله‌ای ایران در این شاخص و قرار گرفتن ایران در رده ۱۵۴ جهان دارد. در گزارش اسپیدتست آمده است: سرعت آپلود با اینترنت ثابت در ایران حدود ۳،۸۱ مگابیت بر ثانیه و میزان تأخیر هم ۲۸ میلی ثانیه بوده است.
این در حالی است که در آوریل (ماه قبل میلادی) میانه سرعت اینترنت موبایل ایران ۳۵.۶۶ و میانه سرعت اینترنت ثابت آن ۱۴.۲۳ مگابیت برثانیه بوده است.
طبق گزارش اسپیدتست، جایگاه کشورها در رده‌های اول تا هشتم در این رده‌بندی نسبت به ماه قبل ثابت بوده است. نخستین کشور جهان سنگاپور با میانه سرعت ۲۸۹.۹۸ مگابیت بر ثانیه است. هنگ‌کنگ با میانه سرعت ۲۸۲.۴۸ مگابیت برثانیه در جایگاه دوم و شیلی با میانه سرعت ۲۷۴.۴۶ مگابیت بر ثانیه در رده سوم قرار دارند.

اخبار

عرضه دستاوردهای فناورانه ایران در امریکای لاتین

رئیس سازمان توسعه همکاری‌های علمی و فناورانه بین‌المللی از راه‌اندازی «مرکز نوآوری مشترک ایران و ونزوئلا» به منظور عرضه دستاوردهای فناورانه ایران در امریکای لاتین خبر داد.
امیرحسین میرآبادی، راه‌اندازی این مرکز را تحقق یکی از تأکیدات ویژه رئیس جمهور شهید مبنی بر گسترش مرزهای دانش و فناوری ایران دانست و گفت: یکی از گام‌های مهمی که در مسیر توسعه دیپلماسی فناورانه در دولت سیزدهم برداشته شد، ایجاد مراکزی برای عرضه توانمندی‌های فناورانه ایران در کشورهای همسایه، دوست و متحد بود. درهمین راستا، در سفر سال گذشته شهید رئیسی به ونزوئلا، توافقنامه دو دولت برای ایجاد یک مرکز نوآوری و فناوری مشترک ایران و ونزوئلا در کاراکاس امضا شد.
وی افزود: با پیگیری تأکیدات رئیس‌جمهور شهید و تحقق موافقتنامه ایجاد این مرکز، یک ساختمان توسط دولت ونزوئلا برای مدت ۱۵سال در اختیار معاونت علمی قرار گرفت تا این مرکز راه‌اندازی شود.
برپایی نمایشگاه دائمی محصولات دانش‌بنیان و فناوری‌های پیشرفته در ونزوئلا، استقرار شرکت دانش‌بنیان ایرانی که پروژه‌هایی را در ونزوئلا می‌گیرند، برگزاری دوره‌های آموزشی مشترک توسط متخصصان ایرانی برای متخصصان ونزوئلایی و تولید محدود یا داشتن کارگاه‌های مونتاژ و تولید، از اقداماتی است که دراین مرکز انجام می‌شود.

ایران صاحب فناوری تولید بتن پارچه‌ای شد

متخصصان ایرانی به‌عنوان دومین کشور پس از انگلستان به دانش فنی تولید بتن پارچه‌ای دست یافتند که از آن می‌توان برای ساخت سازه‌های سریع‌الاحداث در شرایط بحرانی استفاده کرد.
محسن حسینی، مجری این طرح گفت: بتن پارچه‌ای یک محصول کامپوزیتی انعطاف‌پذیر متشکل از پارچه‌های سه بعدی آغشته به پودر سیمان است که در صورت پاشیدن آب روی آن، در مدت زمان کوتاهی سخت شده و لایه‌ای نازک، بادوام، ضد آب و مقاوم در برابر آتش ایجاد می‌کند. مقاومت بتنی که در حالت عادی در طول ۲۰ روز به آن می‌رسیم، با بتن پارچه‌ای تنها در عرض ۷۲ ساعت محقق می‌شود.
وی ادامه داد: استفاده از این تکنولوژی در پروژه‌های فنی و مهندسی می‌تواند در کاهش هزینه‌های ساخت و افزایش سرعت اجرای پروژه‌ها سهم بسزایی ایفا کند.

مقابله دانش‌بنیان‌ها با ریزگرد در کشور

یک شرکت دانش‌بنیان با تولید نهال و نشاء گیاه دارویی کاپاریس (کبر) روشی را برای تثبیت خاک و جلوگیری از ریزگرد ارائه کرد.
زهرا رادمنش، مدیرعامل این شرکت دانش‌بنیان، «کبر» را گونه‌ای سازگار با محیط‌های گرم خشک و نامساعد دانست و یادآور شد: کشت این گیاه با هدف کاهش ریزگرد انجام می‌شود و کشورهایی مانند عربستان و امارات برای کاهش بیابان‌زایی به این گیاه روی آورده‌اند. ازآنجا که ریشه‌های این گیاه همیشه سبز از۳ تا ۳۰ متر در درون خاک قرار دارد، موجب تثبیت خاک خواهد شد و مورد چرای دام نیز قرار نمی‌گیرد.

کوتاه از دنیای فناوری

- مریخ‌نورد استقامت (Perseverance) ناسا وارد قلمرو جدیدی در سیاره سرخ شده که «فرشته درخشان» نام دارد. این مریخ نورد شروع به تجزیه و تحلیل سنگ‌های این منطقه کرد.
- پژوهشگران آلمانی اعلام کردند با مهار یک مولکول می‌توان با بیماری کبد چرب مقابله و بیمار را درمان کرد.
- محققان دانشگاه تگزاس امریکا با استفاده از روش درمانی جدید و به کارگیری نانو ذرات موفق شدند بیماری فیبروز پوست و ریه را درمان کنند.
- پژوهشگران «دانشگاه استنفورد» امریکا در حال توسعه نوعی باتری مایع هستند که می‌تواند انرژی تجدیدپذیر را در زمان مناسب ذخیره کند و در صورت نیاز، آن را به سوخت قابل استفاده یا برق تبدیل کند.
- ناسا تصویری که «مدارگرد شناسایی ماه» ناسا از فضاپیمای «چانگ ای ۶» چین گرفته است و آن را در سمت دور ماه نشان می‌دهد، منتشر کرد.
- پژوهشگران مؤسسه فناوری توکیو با همکاری مؤسسه ملی فناوری اطلاعات و ارتباطات(NICT) در ژاپن، یک تراشه بی‌سیم جدید با سرعت انتقال داده ۶۴۰ گیگابیتی بر ثانیه ساخته‌اند.
- محققان تایلندی از فیبرهای دورریز برگ آناناس چرمی ابداع کرده‌اند که با نمونه واقعی قابل مقایسه است و حتی کیفیت آن از برخی محصولات گیاهی دیگر نیز بهتر است.

مجمع عمومی عادی سالیانه پتروشیمی شهید تندگویان برگزار شد

بنگاه

مجمع عمومی عادی سالیانه صاحبان سهام شرکت پتروشیمی تندگویان (سهامی عام) در مرکز همایش‌های بین‌المللی پژوهشگاه صنعت نفت سالن آزادگان با حضور بیش از ۸۷ درصد سهامداران و نمایندگان قانونی آنها برگزار و ۱۹۰ تومان به‌ازای هر سهم تصویب شد.
به گزارش روابط عمومی و امور بین‌الملل پتروشیمی شهید تندگویان، مجمع‌عمومی عادی سالیانه صاحبان سهام شرکت پتروشیمی تندگویان (سهامی عام) روز شنبه ۲۶ خردادماه ۱۴۰۳ به ریاست محمدحسن فامیلی و همچنین حضور مرتضی رحیمیان سرای و علیرضا بنی‌اسدی به‌عنوان ناظران مجمع و سید رضا قاسمی شهری منشی مجمع در هیأت‌رئیسه برگزار شد.
مدیرعامل پتروشیمی شهید تندگویان در این مراسم به ارائه برخی دستاوردهای این شرکت در سال گذشته پرداخت و گفت: در سال مالی منتهی به اسفند ۱۴۰۲ حدود ۴۵درصد از تولیدات شرکت، اسید ترفتالیک بوده و ۲۱درصد پلی‌اتیلن ترفتالات گرید بطری و ۳۱درصد پلی‌اتیلن ترفتالات گرید الیاف تولید شده است. همچنین بیشترین فروش شرکت از نظر وزنی نیز مربوط به پلی‌اتیلن ترفتالات گرید الیاف است.
به گفته قاسمی شهری، استحصال فلز پالادیوم از کاتالیست‌های مستعمل، ساخت کاتالیست پالادیوم با مشارکت شرکت‌های دانش‌بنیان، همکاری با شرکت‌های دانش‌بنیان داخلی برای داخلی‌سازی مواد شیمیایی و اقلام یدکی و تجهیزات از اقدامات شاخص صورت‌گرفته برای پشتیبانی و رفع موانع تولید است.
وی افزود: ریسک شرکت پتروشیمی تندگویان به دلیل نبود کاتالیست پالادیوم در دوره‌های گذشته، با داخلی‌سازی آن برای همیشه صفر شد. محمد شایگان، مدیر مالی پتروشیمی شهید تندگویان هم درباره ساخت داخلی قطعاتی که وابستگی به کشورهای دیگر داشت، گفت: بازسازی کامل درایرهای واحد شیمیایی و نقشه‌برداری از قطعات یدکی تحریمی به‌منظور ساخت در داخل کشور از اقدامات مهم انجام شده برای رفع موانع تولید بوده است.
وی با اشاره به تعمیر اساسی کمپرسورهای هوای میتسوبیشی ۱۷ مگاواتی و الکتروموتورهای ۷.۸ مگاواتی قلب واحد CTA2، ساخت کاتالیست پالادیوم توسط شرکت‌های دانش‌بنیان و شارژ آن در رآکتورهای واحد 2PTA برای نخستین‌بار در صنایع پتروشیمی ایران گفت: تولید شرکت در اردیبهشت تقریباً نصف شد زیرا بزرگ‌ترین تعمیرات اساسی از ابتدای تأسیس تا امروز در این ماه انجام شده و مهم‌ترین اقدام برای جلوگیری از توقف تولید و خروج ارز از کشور بوده است.
شایگان چالش‌های اصلی این مجموعه را مشکلاتی همچون تأمین نیازمندی‌های قطعات یدکی انحصاری، تأمین مواد شیمیایی موردنیاز از سازندگان اصلی خارجی و مشکلاتی در فرایند تأمین و انتقال ارز به شرکت‌های خارجی دانست.
بخش قابل‌توجهی از این مجمع به خرید سهام باشگاه استقلال و پتروشیمی صدف اختصاص داده شد و مدیران این شرکت در پاسخ به سؤال سهامداران در خصوص پتروشیمی صدف اعلام کردند این شرکت پتروشیمی تا سه ماه آینده در مدار تولید قرار گرفته و بورسی شدن آن از برنامه‌های آینده پتروشیمی شهید تندگویان است.

باشگاه خودت را افتتاح کن

گیم‌نت

بسیاری از طرفداران فوتبال هنگام تماشای مسابقات مختلف دائم به نحوه ترکیب تیم‌ها اعتراض کرده و آرزو می‌کنند که کاش خودشان می‌توانستند در تعیین ترکیب تیم دخالت کنند تا تیم بهتری تشکیل شود. هر چند شاید این دوستداران فوتبال در دنیای واقعی نتوانند به این آرزوی خود جامه‌عمل بپوشانند، اما چنین امری در دنیای مجازی امکان‌پذیر است. مهم نیست که طرفدار چه تیمی هستید، اگر تصمیمات مربی‌ها و مدیران باشگاه‌های فوتبال شما را کلافه کرده، می‌توانید در قالب یک بازی، باشگاه خود را افتتاح کنید و همه تصمیمات را خودتان بگیرید. در بازی موبایلی «مربی برتر:فوتبال»، می‌توانید با به کار گرفتن بهترین‌های ایران و جهان، تیم رؤیایی خود را شکل دهید.
حتی می‌توانید در تورنمنت‌های مختلف شرکت کنید و با هر قهرمانی، کاپ‌های جدیدی به کلکسیون افتخارات باشگاه خود اضافه کنید. مسابقه آنلاین با سایر کاربران هم دیگر مزیت این بازی است و با کمک آن می‌توانید به همه ثابت کنید که بهترین مربی دنیا کیست؟
در این بازی شما می‌توانید از بین ترکیب‌های شناخته شده جهان هر ترکیبی که دوست دارید را انتخاب کنید و به سلیقه خودتان بازیکن‌ها را بچینید و درباره تکنیک‌ها هم تصمیم بگیرید که مقابل حریف بعدی هجومی بازی کنید یا دفاعی یا بازیکنان پاس‌ها را بلند ارسال کنند یا کوتاه. به هرحال تصمیم‌گیرنده نهایی در زمین بازی فوتبال شما هستید .
با این بازی حتی می‌توانید استادیوم را به سلیقه خودتان دیزاین کنید و از مدل چمن و صندلی‌ها گرفته تا تور دروازه و سایر موارد را به دلخواه خود تغییر دهید. حتی می‌توانید برای تقویت تیم، بازیکن‌های ستاره ایران و جهان را از بیرانوند و آزمون گرفته تا مسی و رونالدو به کار بگیرید. اگر هم به پرورش استعدادهای جوان علاقه‌مندید، می‌توانید با کمک مربی‌های مختلف این استعدادها را پرورش دهید.
در این بازی امکان شبیه‌سازی جذاب فوتبال واقعی وجود دارد و می‌توانید با کمک آن از اجرای جذاب بازی‌ها لذت ببرید. این بازی رایگان اندرویدی را می‌توانید از بازارهای داخلی به رایگان بارگذاری کنید.

از گوشه و کنار ایران

۴ کشته و ۱۲۰ مصدوم در زلزله کاشمر

وقوع زمین لرزه ۵ ریشتری و پس‌لرزه آن با ۲.۷ ریشتر منجر به مرگ ۴ نفر و مصدوم شدن ۱۲۰ نفر از شهروندان کاشمری شد که حال ۱۵ نفر از آنها وخیم است.
حجت‌الله شریعتمداری فرماندار کاشمر گفت: این زلزله به مقیاس پنج ریشتر ساعت ۱۳ و ۲۴ دقیقه سه‌شنبه کاشمر و برخی از شهرستان‌های همجوار از جمله تربت حیدریه و خلیل‌آباد را لرزاند. در شهر کاشمر به دلیل ریزش نمای یک ساختمان تجاری در حاشیه میدان شهدای ناجا ۲ نفر جان خود را از دست دادند.
سیدعلی منیری مدیرکل جمعیت هلال احمر خراسان رضوی نیز گفت: ۲۵ ارزیاب و نجاتگر هلال‌احمر به مناطق زلزله‌زده در کاشمر اعزام شدند و سایر تیم‌های امدادی نیز فراخوان شده‌اند.
این زلزله موجب خسارت به نمای برخی ساختمان‌ها، شکستن شیشه‌ها و تخریب منازل کهنه و کلنگی در این شهر شده است. تاکنون یک کودک از زیر آوار در روستای زنده‌جان بیرون آورده و به بیمارستان منتقل شد و نیروهای امدادی و خدمات‌رسان آواربرداری از سایر ساختمان‌های روستای زنده‌جان را آغاز کرده‌اند. دو خانواده نیز زیرآوار گرفتار شده بودند که مرگ ۲ نفر از آنها تأیید شد.
محمد مخبر سرپرست ریاست جمهوری نیز در گفت و گو با استاندار خراسان رضوی بر ضرورت رسیدگی سریع به آسیب دیدگان و آمادگی همه جانبه دستگاه ها برای وقوع پس لرزه های احتمالی تأکید کرد.

دستور دادستان برای برخورد با مقصران حادثه معدن شازند

به دنبال حادثه ریزش معدن شازند اراک در روز یکشنبه ۲۷ خرداد که منجر به فوت و ناپدید شدن چهار نفر از معدنکاران شد، دادستان کل کشور در پیامی به دادستان عمومی و انقلاب مرکز استان مرکزی، دستور بررسی و رسیدگی هرچه سریعتر این حادثه و ابعاد آن را صادر کرد.
حجت‌الاسلام موحدی ضمن عرض تسلیت به خانواده‌های متوفیان، عنوان کرد: باید وضعیت حادثه‌دیدگان، بازرسی و نظارت‌های انجام گرفته قبل از حادثه، ترک فعل‌ها، مجوز چگونگی برداشت از معدن و مواردی از این قبیل با جزئیات کامل برای مشخص شدن علت حادثه، مورد بررسی قرار گیرد. موحدی با اشاره به تشکیل پرونده برای حادثه ریزش معدن شازند، افزود: پس از بررسی‌های کامل، با فرد یا افراد خاطی و مقصر در این حادثه در هر سطحی، قاطعانه و با جدیت برخورد خواهد شد.

حمله سگ گله به کودک ۱۰ ساله

کودک ۱۰ ساله که مورد حمله سگ قرار گرفته بود، بعد از اقدامات اولیه به بیمارستان امام رضا(ع) بیرجند اعزام شد.
جمیله احمدی رئیس شبکه بهداشت و درمان خوسف گفت: ماهانه ۱۰ مورد حیوان گزیدگی در شهرستان خوسف گزارش می‌شود و از ابتدای امسال این آمار به ۳۴ مورد رسیده که اکثرآن سگ گزیدگی است. آخرین مورد دوشنبه شب بود که از روستای یوش در بخش ماژان گزارش شد. فرد مصدوم به مرکز بهداشتی شهر خوسف منتقل شد و بعد از پنج دقیقه نیروی مرکز برای تزریق سرم و واکسن حضور یافت. بعد از اعزام بیمار به بیمارستان امام رضا(ع) بیرجند نیز مورد خاصی گزارش نشده و طبق اظهارات پدر این کودک، شرایط او مساعد است. زخم این سگ گزیدگی در سه محل ایجاد شد و لازم بود که متخصصان مربوطه نیز ویزیت لازم را انجام دهند. حیوانی که این کودک ۱۰ ساله در روستای یوش را مورد حمله قرار داده، سگ گله بوده است. وی گفت: زمان طلایی که واکسیناسیون برای شخص دچار حیوان گزیدگی باید انجام شود، ۲۴ ساعت است اما در دستورالعمل وزارت بهداشت آمده که در اولین فرصت باید دوز اول واکسن تزریق شود.

سقف مسجد دیزج تکیه فرو ریخت

ریزش سقف مسجد روستای دیزج تکیه در ارومیه، ۸ نفر از اهالی روستا را روانه بیمارستان کرد. فرزین رضازاده رئیس اورژانس آذربایجان‌غربی گفت: شامگاه دوشنبه سقف مسجد روستای دیزج تکیه ارومیه ناگهان فرو ریخت و ۸ نفر مصدوم شدند. مصدومین پس از دریافت کمک‌های اولیه، به بیمارستان امام خمینی ارومیه منتقل شدند. حال تمامی مصدومین پایدار گزارش شده است. علت حادثه از سوی کارشناسان در حال بررسی است.

کشف ۲۰۰ بسته تریاک از معده ۲ قاچاقچی

۲ قاچاقچی که ۲۰۰ بسته تریاک را در معده خود جاساز کرده بودند در اصفهان دستگیر شدند.
سرهنگ «احمد نیکبخت» رئیس پلیس مبارزه با مواد مخدر فرماندهی انتظامی استان اصفهان بیان کرد: مأموران پلیس مبارزه با مواد مخدر مرکز استان حین کنترل خودروهای عبوری در یکی از مبادی ورودی به ۲ نفر از سرنشینان یک دستگاه خودروی سواری مشکوک شدند. مأموران با اطمینان از قاچاقچی بودن متهمان هر دو نفر را دستگیر کردند و پس از انتقال به مقر انتظامی ۲۰۰ بسته تریاک به وزن یک کیلو و۵۰۰ گرم از معده آنها خارج شد.
رئیس پلیس مبارزه با مواد مخدر فرماندهی انتظامی استان اصفهان در خاتمه از تحویل متهمان به مرجع قضایی خبر داد و گفت: متهمان این مقدار مواد را از مرزهای شرقی کشور تهیه کرده و قصد داشتند با شیوه بلع و جاسازی در معده، مواد را به استان اصفهان منتقل کنند و بفروشند که ناکام ماندند.

نجات گاومیش از چاه ۵ نفر را مسموم کرد

سخنگوی اورژانس و مدیریت حوادث دانشگاه علوم پزشکی جندی شاپور اهواز از مسمومیت پنج نفر در پی نشت گاز فاضلاب شهری خبر داد.
عارف شرهانی اظهار کرد: ساعت ۲۳ دوشنبه از طریق تماس با سامانه ۱۱۵ گزارشی مبنی بر سقوط گاومیش در چاه فاضلاب در کوی سیاحی اهواز و مسمومیت تنفسی پنج نفر که برای بیرون آوردن گاومیش به درون چاه رفته بودند در پی نشت گاز فاضلاب شهری اطلاع‌رسانی شد.
وی با بیان اینکه حیوان سقوط کرده در چاه زنده نماند، افزود: در پی این حادثه پنج مرد ۲۳ تا ۴۷ ساله دچار مسمومیت شدند که به بیمارستان علامه کرمی اهواز انتقال یافتند.

مرگ ۹ بیمار در حادثه آتش‌سوزی بیمارستان بین‌المللی رشت

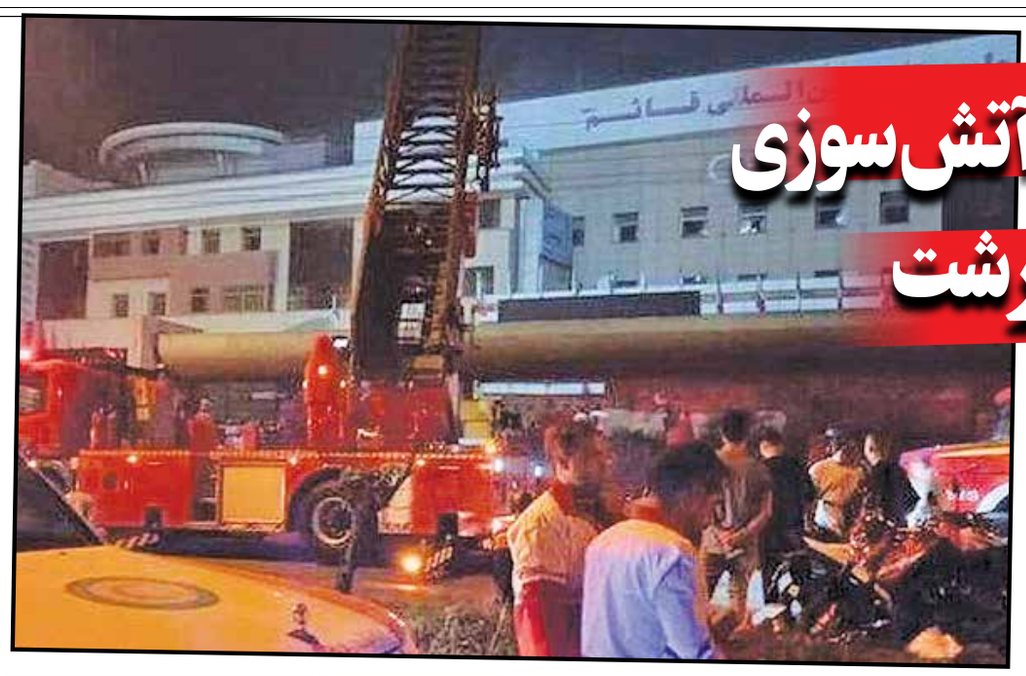

گروه حوادث: همزمان با آتش‌سوزی در بیمارستان بین‌المللی قائم(عج) در شهرستان رشت و مرگ ۹ بیمار، رئیس قوه قضائیه دستور رسیدگی سریع برای بررسی علل حادثه و برخورد با خاطیان و مقصران احتمالی را صادر کرد.

به گزارش خبرنگار حوادث «ایران»، حدود ساعت یک بامداد سه‌شنبه وقوع حریق در قسمت تأسیسات بیمارستان به آتش‌نشانی اعلام شد و بلافاصله امدادگران برای مهار آتش عملیات را آغاز کردند.
در نخستین گام همزمان با شروع عملیات دستور تخلیه بیماران نیز صادر شد و ۱۴۲ بیمار حاضر در این بیمارستان ۲۵۰ تختخوابی برای انتقال به سایر بیمارستان‌ها با کمک کادر درمان و نیروهای امدادی آتش‌نشانی و هلال احمر از بیمارستان خارج شدند. از این تعداد ۱۰۹ بیمار در بخش عادی و ۳۳ بیمار در بخش‌های ویژه بستری بودند.
سرانجام پس از چهار ساعت تلاش نفسگیر ۱۲۰ آتش‌نشان از شهرهای لاهیجان، فومن، صومعه‌سرا، سنگر، منطقه آزاد انزلی و انزلی، حریق اطفا شد.

مرگ ۹ بیمار هنگام انتقال

محمدتقی آشوبی، رئیس دانشگاه علوم پزشکی گیلان پس از اطفای حریق در گزارشی اعلام کرد که در همان ساعات اولیه ۸ نفر از این بیماران جان خود را از دست دادند و یکی دیگر از بیماران اعزامی بیمارستان قائم رشت که اینتوبه بود نیز ساعتی بعد جان خود را از دست داد. وی افزود: بیشتر فوتی‌های این بیمارستان بیماران بدحال و بستری‌های بخش ویژه بوده‌اند. هنوز علت اصلی مرگ این بیماران اعلام نشده و منتظر نتیجه پزشکی قانونی هستیم اما این بیماران بر اثر سوختگی فوت نکرده‌اند. ضمن اینکه در زمان حادثه ۵ نوزاد نیز در این بیمارستان بستری بوده‌اند که همگی به بیمارستان ۱۷ شهریور منتقل شده‌اند و حال عمومی آنها خوب گزارش شده است. محمدتقی آشوبی گفت: بر اساس بررسی‌های اولیه حریق بیمارستان قائم(عج) رشت از اتاق یو. پی. اس و تأسیسات برق اضطراری در طبقات زیرین بیمارستان شروع شده است.

حضور ۲۶ تیم عملیاتی از هلال‌احمر

هادی سلیمی، مدیرعامل جمعیت هلال‌احمر گیلان، گفت: ساعت ۲ صبح، گزارش حادثه اعلام شد و ۲۶ تیم عملیاتی در قالب ۷۵ امدادگر از ۸ شهرستان استان گیلان (به همراه ۱۱ آمبولانس - ۳ ست نجات - ۱۲ خودروی کمک‌دار) به محل حادثه اعزام شدند و عملیات را آغاز کردند که گزارش نهایی پس از دریافت گزارش عملکرد اورژانس و سایر دستگاه‌های همکار اعلام خواهد شد.

دستور ویژه سرپرست ریاست جمهوری

محمد مخبر سرپرست ریاست جمهوری نیز بر پیگیری های استاندار گیلان درباره علت حادثه و روند رسیدگی به این پرونده تأکید کرد.

دستور رئیس قوه قضائیه برای رسیدگی به علت حادثه

پس از این حادثه، حجت‌الاسلام‌والمسلمین محسنی اژه‌ای رئیس قوه قضائیه طی دستوری خطاب به رئیس کل دادگستری استان گیلان بر حضور وی در صحنه حادثه و بررسی علل وقوع این آتش‌سوزی و شناسایی و تحت نظر قرار دادن خاطیان و مقصران احتمالی تأکید کرد. در پیام رئیس دستگاه قضا ضمن همدردی با خانواده جانباختگان، بر لحاظ هرچه استوارتر و قوی‌تر تدابیر و تمهیدات پیشگیرانه برای جلوگیری از وقوع حوادث این‌چنینی که سبب داغ‌دار شدن خانواده‌ها می‌شود، تأکید و تصریح شده است.

حضور معاون وزیر بهداشت در بیمارستان

سعید کریمی، معاون وزیر بهداشت نیز با حضور در بیمارستان ضمن بازدید از محل گفت: دادستانی استان به این پرونده ورود کرده و پرونده‌های قضایی تشکیل شده تا کارها طبق قانون و مقررات پیگیری شود.
کریمی با بیان اینکه بخش آی.سی.یو در مجاورت محل آتش‌سوزی قرار داشته است، تأکید کرد: آتش‌سوزی در داخل آی.سی.یو اتفاق نیفتاده و دودگرفتگی داشتیم و دود ناشی از حریق وارد این بخش شده است؛ البته پزشکی قانونی باید علت مرگ را مشخص کند، اما بررسی‌های اولیه نشان می‌دهد که فوتی‌ها بر اثر سوختگی نبوده است. دودگرفتگی وسیع بوده و آتش‌سوزی در قسمت سرور و یو.پی.اس‌ها رخ داده و باید تعمیرات لازم انجام شود و سازمان آتش‌نشانی بررسی‌های کامل را انجام دهد و بیمارستان دوباره پروانه بگیرد و تأییدیه‌های ایمنی را دریافت کند و سپس به ارائه خدمت ادامه دهد.

اسامی جانباختگان حادثه:
ابوطالب صادقی، زهرا قربان شیرودی، صغری صفری، معصومه اصغرنیا، محمد منتظری، شهبانو راحت پیشه، آسیه جعفرزاده و لیلا جعفری جانباختگان این سانحه بودند که اجسادشان به پزشکی قانونی منتقل شد.

دستور وزیر کشور برای ارائه خدمات به حادثه‌دیدگان

احمد وحیدی، وزیر کشور نیز در تماسی با استاندار گیلان از آخرین وضعیت بیمارستان قائم رشت و حادثه‌دیدگان آگاه شد و ضمن تأکید به استاندار برای پیگیری علت حادثه، دستور ارائه خدمات به حادثه‌دیدگان را صادر کرد. بهرام عین اللهی وزیر بهداشت نیز گفت: با رصد و ارزیابی حادثه، اگر قصوری باشد به مراجع قضایی اعلام می‌شود.
اسدالله عباسی، استاندار گیلان نیز پس از حضور در محل حادثه در جریان آخرین اقدامات اطفای حریق و چگونگی انتقال بیماران به مراکز درمانی قرار گرفت و به رئیس دانشگاه علوم پزشکی گیلان نیز دستوراتی صادر کرد.
حجت‌الاسلام اسماعیل صادقی نیارکی، رئیس کل دادگستری گیلان نیز گفت: علت این حریق از سوی آتش‌نشانی و پزشکی قانونی گیلان در دست بررسی قرار دارد و تا روشن شدن علت حادثه، پیشداوری نمی‌کنیم و به محض بررسی دقیق از سوی مراجع ذیصلاح مطلب به اطلاع عموم رسانده می‌شود. مرگ بیماران بیمارستان قائم رشت «قتل غیرعمد» تلقی می‌شود.

داماد ورشکسته و قاتلان اجاره‌ای محاکمه می شوند

دستمزد ۴ و نیم میلیارد تومانی برای قتل مادر و خواهرزن

گروه حوادث/ داماد ورشکسته که متهم است به خاطر تصاحب اموال خانواده همسرش با پرداخت ۴ و نیم میلیارد تومان سه نفر را اجیر کرده تا مادر و خواهرزنش را به قتل برسانند، بزودی پای میز محاکمه خواهد ایستاد.
به گزارش خبرنگار حوادث «ایران»، صبح روز یکشنبه ۱۵ بهمن سال ۱۴۰۲ مرد جوانی با پلیس تماس گرفت و درخواست کمک کرد. وقتی مأموران کلانتری ۱۴۰ باغ فیض به محلی که مرد جوان گفته بود رفتند، وی گفت: اینجا خانه نامزدم است؛ او با مادرش زندگی می‌کند. ما همکار هستیم اما وقتی امروز سر کار نیامد و تلفنش را هم جواب نداد، نگرانش شدم. به خانه‌شان آمدم که ناگهان دیدم همان موقع دو مرد که ماسک بر صورت داشتند، از خانه بیرون دویدند. من یکی از آنها را گرفتم و پرسیدم اینجا چه کار داشتید که گفت برای تعمیر آبگرمکن آمده بودیم. من که می‌دانستم خانه مادرزنم آبگرمکن ندارد، بیشتر مشکوک شدم اما ناگهان یکی از آنها چاقویی را از جیبش بیرون آورد و با تهدید و زور از دستم فرار کردند.
در ادامه مأموران با دستور قضایی وارد خانه شدند و در آشپزخانه با جسد مریم ۳۱ ساله و در پذیرایی با جنازه مادر ۵۱ ساله‌اش مواجه شدند. دور گردن هر دوی آنها روسری پیچیده شده بود و نشان می‌داد که هر دو قربانی بر اثر خفگی جان باخته‌اند. اجساد با دستور قاضی کشیک به پزشکی قانونی منتقل شد و مأموران شناسایی عاملان جنایت را در دستور کارشان قرار دادند.

بازبینی دوربین مداربسته

کارآگاهان اداره دهم پلیس آگاهی پایتخت در ادامه تحقیقات به بازبینی ۲۰ دوربین مداربسته اطراف محل جنایت پرداختند. دوربین‌ها نشان می‌داد که دو مرد ناشناس از یک خودروی سواری پیاده شده و به خانه قربانیان رفته‌اند. از آنجا که غیر از دو گوشی تلفن همراه هیچ سرقت دیگری رخ نداده بود، فرضیه قتل به خاطر انتقام‌جویی قوت گرفت.
در ادامه تحقیقات مشخص شد که پدر مریم مرد ثروتمندی بوده و میلیاردها تومان ملک و املاک برای دو دخترش به ارث گذاشته و در ماه حدود ۵۰۰ میلیون تومان اجاره مغازه‌ها و املاک دریافت می‌کردند. از آنجا که بعد از مرگ این مادر و دختر همه ارثیه به مونا دختر بزرگ خانواده می‌رسید و همچنین مشخص شد که مونا با وجود مخالفت شدید خانواده‌اش با نادر ازدواج کرده بود، این احتمال مطرح شد که شوهرش در این ماجرا نقش داشته باشد.
در ادامه با زیر نظر گرفتن نادر، مشخص شد او قبلاً رستوران داشته اما ورشکست شده و در کار خرید و فروش ملک است و نکته مهم اینکه همزمان با جنایت، مبلغ ۴ و نیم میلیارد تومان به حساب مردی به نام اکبر که او نیز رستوران دارد، واریز کرده است.
با رصد گردش مالی نادر و اکبر معلوم شد اکبر نیز دو میلیارد تومان به حساب دو مرد جوان به نام‌های شهرام و شاهرخ واریز کرده است. شهرام کارگر رستوران اکبر و شاهرخ، کارگر یک مغازه جگرکی بود.
با تجمیع اطلاعات، فرضیه دخالت آنها در قتل قوت گرفت و کارآگاهان هر چهار نفر را در عملیات همزمان و جداگانه دستگیر کردند. در حالی که همگی به دست داشتن در این دو جنایت اعتراف کرده بودند، نادر گفت: من قصد نداشتم مادر و خواهرزنم را بکشم اما چون بعد از فوت پدر همسرم با آنها بر سر تقسیم ارث و میراث همسرم اختلاف داشتیم، می‌خواستم آنها را بترسانم اما به جنایت ختم شد.
من از اکبر خواستم دو نفر را پیدا کند تا مادر و خواهرزنم را بترسانند اما آنها بعد از ورود به خانه، هر دو را خفه کردند و به قتل رساندند.
با پایان تحقیقات پرونده برای رسیدگی به شعبه دوم دادگاه کیفری یک استان تهران فرستاده شد و متهمان بزودی پای میز محاکمه می‌ایستند.

۶ ماه حبس مجازات ضارب تکنیسین اورژانس

گروه حوادث: حکم ضاربی که با سلاح سرد امدادگر اورژانس در مشهد را مجروح کرده بود، صادر شد.
به گزارش خبرنگار حوادث «ایران»، اوایل دی سال گذشته در پی اعلام گزارشی مبنی بر کاهش سطح هوشیاری یک شهروند در مشهد به علت مشکلات خانوادگی بلافاصله تیم اورژانس ۱۱۵ مشهد برای امدادرسانی به محل اعزام شدند. با حضور تیم اورژانس ۱۱۵ و انجام اقدامات اولیه اورژانسی، تصمیم به انتقال بیمار به مرکز درمانی گرفته شد که همسر وی با استفاده از سلاح سرد و قرار دادن آن روی گردن یکی از پرسنل و تهدید او، از انتقال همسرش ممانعت کرد.
با وجود اقدام خلاف قانون و نامتعارف همراه بیمار در مجروح کردن پرسنل اورژانس، با مدیریت صحیح صحنه، بیمار به بیمارستان طالقانی انتقال یافت. فرد مذکور در بیمارستان نیز اقدام به تهدید پرسنل اورژانس ۱۱۵ و درگیری با مأموران حفاظت فیزیکی کرده بود.
علی یزدانی، رئیس مرکز اورژانس پیش بیمارستانی و مدیریت حوادث دانشگاه علوم پزشکی مشهد در گفت‌وگو با ایسنا، در خصوص رأی صادر شده اظهار کرد: براساس قانون مجازات اسلامی حکم محکومیت این مرد تحمل ۶ ماه حبس تعزیری با احتساب ایام بازداشت قبلی و ۳۱ ضربه شلاق تعزیری صادر و اعلام شده است. وی با بیان اینکه در امدادرسانی به خصوص نیروهای امدادی حفظ خونسردی و اعتماد به همکاران برای ما مهم است، عنوان کرد: امنیت صحنه برای ما در اولویت قرار دارد. اگر جامعه و سیستم اجتماعی به این سمت پیش برود که برای هر بیماری چنین درگیری‌هایی ایجاد شود و به تکنیسین و آمبولانس آسیب برسد، تکنیسین و آمبولانس برای آن روز از چرخه خدمت‌رسانی خارج می‌شوند. یزدانی افزود: در این صورت برای بیماران و مصدومان آن منطقه باید از منطقه مجاور آمبولانس اعزام شود. اگر افراد این رفتار را انجام دهند، سیستم حقوقی و قضایی ما بشدت پیگیری می‌کند و ما از این موضوع کوتاه نمی‌آییم. همچنین اگر همکاران ما نیز قصوری داشته باشند، برخورد می‌کنیم.

دستگیری قاتل فراری در استهبان

گروه حوادث: پسر جوان که به در خانه فردی که با او اختلاف داشت رفته و او را با چاقو به قتل رسانده و فرار کرده بود، دستگیر شد.
سرهنگ حسین اکبرپور، فرمانده انتظامی استهبان گفت: در پی وقوع یک فقره درگیری منجر به قتل در بیست و هفتم خردادماه سال‌جاری در یکی از محله‌های شهرستان استهبان، بررسی موضوع در دستور کار مأموران انتظامی قرار گرفت.
مأموران در بررسی‌های اولیه و تحقیقات از شاهدان عینی مطلع شدند که ۲ نفر ناشناس به در منزل مقتول مراجعه و با سلاح سرد وی را بشدت مجروح کردند که به دلیل شدت جراحات وارده فرد مجروح به قتل رسید.
مأموران پلیس تحقیقات خود را آغاز کردند و موفق شدند مخفیگاه قاتل را شناسایی و وی را به همراه همدستش دستگیر کنند.
اکبرپور با بیان اینکه قاتل ۲۳ ساله در بازجویی اولیه علت و انگیزه درگیری را اختلافات قبلی عنوان کرد، اظهار داشت: متهمین پس از تشکیل پرونده برای سیر مراحل قانونی روانه دادسرا شدند.

سیاهی لشکری که مأمور قلابی شد

گروه حوادث/ مجرم سابقه‌دار با معرفی خود به عنوان مأمور، به سراغ پسران نوجوان افغانستانی می‌رفت و به بهانه اقامت غیرقانونی، آنها را گروگان می‌گرفت تا از خانواده‌هایشان اخاذی کند. به گزارش خبرنگار حوادث ایران، حدود یک ماه قبل پسر ۱۷ ساله‌ای نزد پلیس رفت و گفت: در حال عبور از خیابان بودم که مرد میانسالی به سراغم آمد و خودش را مأمور اطلاعات معرفی کرد. بعد به بهانه اینکه من مدارک اقامت ندارم، مرا سوار تاکسی کرد و به بهانه رفتن به کلانتری، به خانه‌ای در جنوب تهران برد و مرا مورد آزار و اذیت قرار داد. بعد از اجرای نقشه سیاهش با خانواده‌ام تماس گرفت و از آنها درخواست ۱۵ میلیون تومان کرد. خانواده‌ام که توانایی پرداخت این پول را نداشتند، سرانجام ۱۰ میلیون تومان به این شخص پرداخت کردند و او هم مرا رها کرد. من به تازگی به ایران آمده‌ام و تهران را خیلی بلد نیستم و به همین دلیل نمی‌توانم بگویم خانه‌ای که مرا به آنجا برد، کجاست.

با شکایت پسر نوجوان، تحقیقات پلیسی به دستور قاضی شعبه اول دادیاری دادسرای امور جنایی پایتخت آغاز شد. تیمی از کارآگاهان اداره آگاهی وارد عمل شده و در حالی که تحقیقات در این خصوص ادامه داشت، کارآگاهان با شکایت‌های مشابه مواجه شدند.

در تمامی سرقت‌ها، مردی میانسال با معرفی خود به عنوان مأمور امنیتی به سراغ اتباع خارجی رفته و آنها را به مخفیگاهش می‌کشاند. در حالی که تحقیقات در این خصوص ادامه داشت، چند روز قبل رهگذران در حال عبور از خیابانی در جنوب تهران بودند که متوجه سر و صدای درگیری پسر نوجوانی با مردی میانسال شدند. پسر سعی داشت خود را از دست مرد میانسال نجات دهد، وقتی رهگذران قصد مداخله داشتند، وی مدعی شد مأمور اطلاعات است و قصد دارد پسر افغانستانی را به خاطر اقامت غیرمجاز به پلیس تحویل دهد. اما پسر نوجوان با فریاد می‌گفت: او دروغ می‌گوید. اگر مأمور بود که از من باج نمی‌خواست. به من گفته باید ۵ میلیون به او بدهم تا مرا رها کند. مطمئنم که دروغ می‌گوید. باتوجه به اظهارات پسر، رهگذران که به مرد میانسال مشکوک شده بودند با پلیس تماس گرفتند. دقایقی بعد مأموران پلیس راهی محل شده و مرد میانسال که هیچ مدرکی برای اثبات مأمور بودنش نداشت، لب به اعتراف گشود و به ربودن پسران نوجوان و اخاذی میلیونی از خانواده‌های آنها اقرار کرد. اعترافاتی که نشان می‌داد مرد دستگیر شده به نام مراد، همان متهمی است که پلیس در تعقیب او است و چندین شکایت از سوی اتباع بیگانه در رابطه با آدم ربایی و اخاذی دارد.

به دستور قاضی دادسرای جنایی تهران، مرد میانسال برای تحقیقات در اختیار اداره آگاهی قرار داده شد.

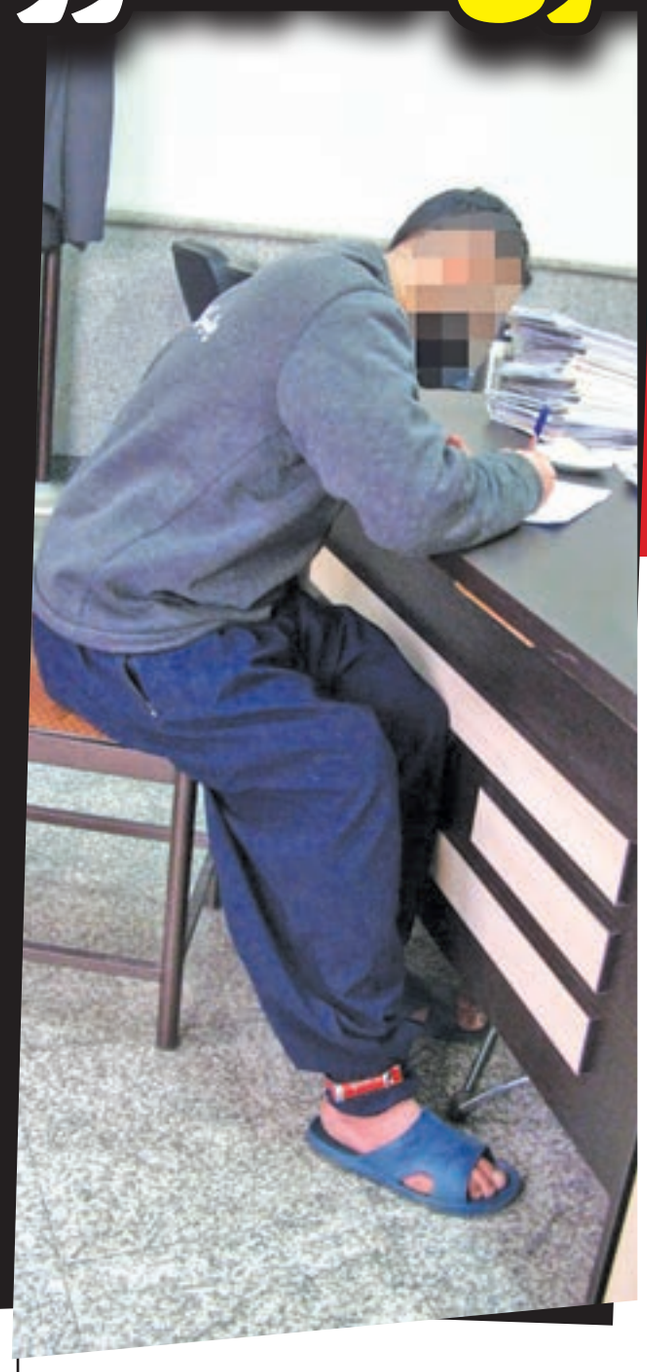

گفت‌وگو با متهم

مرد قوی‌هیکل و خوش قیافه‌ای است که به اتهام اذیت و آزار، ربودن و اخاذی چند پسر نوجوان بازداشت شده است.

چه شد که تصمیم به این کار گرفتی؟

مدت‌ها قبل، یک کارگر ساختمانی را می‌شناختم که به این شیوه از او اخاذی کرده بودند. او مجوز اقامت نداشت و غیرقانونی در ایران زندگی می‌کرد؛ سارق هم به بهانه اینکه مأمور است به سراغش رفته بود و در ازای اینکه از ایران بیرون نرود از او پول گرفته بود. این ایده در ذهنم بود تا اینکه وقتی از زندان آزاد شدم اجرایش کردم.

قبلاً هم مرتکب جرم شده‌ای؟

تا دلتان بخواهد. سرقت، زورگیری، جعل عنوان و این آخری هم اخاذی.

از چه زمانی شروع کردی؟

همین که ساک به دست از زندان بیرون آمدم؛ یک خودرو گرفتم و با دیدن پسر نوجوانی که از اتباع بود به سراغش رفتم. شاید بگویم نیم ساعت هم از آزادی‌ام نگذشته بود.

چرا پسران نوجوان را انتخاب می‌کردی؟

برای اینکه آنها بیشتر می‌ترسیدند. غیرمجاز به ایران آمده بودند و تصور اینکه بخواهند این راه سخت را برگردند و دوباره قاچاقی به ایران بیایند، آنها را اذیت می‌کرد. از طرفی خانواده‌ها هم شاید برای خودشان کاری انجام ندهند اما برای بچه‌هایشان هر کاری که بتوانند انجام می‌دهند. من هم بچه‌ها را گروگان می‌گرفتم تا از خانواده‌ها اخاذی کنم.

چه شد وارد کار خلاف شدی؟

من عاشق بازیگری بودم و حتی کلاس‌های بازیگری هم رفتم و یک مدتی هم هر کاری انجام می‌دادم تا بتوانم در یک فیلم یا سریال بازی کنم. چند تا نقش کوچک هم داشتم البته به عنوان سیاهی لشکر. اما کم کم دوستان ناباب مرا به کارهای خلاف کشاندند.

تو که قصدت اخاذی بود چرا گروگان‌ها را مورد آزار و اذیت قرار می‌دادی؟

آزار و اذیتی در کار نبود. من به بهانه نداشتن مجوز یا آنها را به خانه‌ای که برای این کار اجاره کرده بودم می‌بردم. یا اینکه به آنها در همان محل می‌گفتم که با خانواده‌هایشان تماس بگیرند و به من پول بدهند. بچه‌ها را هم که به مخفیگاهم می‌بردم فقط کتک می‌زدم که به خانواده‌شان التماس کنند پول را پرداخت کنند اما اذیت و آزار جنسی در کار نبود.

مرد عصبانی زنش را خفه کرد

گروه حوادث/ مرد جوان که به‌دلیل اختلاف با همسرش او را خفه کرده بود، توسط پلیس دستگیر و روانه زندان شد.

سرهنگ داود عبدالمالکی، جانشین فرمانده انتظامی استان قزوین گفت: در پی اعلام مرکز فوریت‌های پلیسی ۱۱۰ مبنی بر فوت مشکوک زنی جوان در حوزه طارم سفلی، بررسی موضوع و تحقیق از خانواده متوفی در دستور کار مأموران انتظامی پاسگاه کوهگیر قرار گرفت.

وی ادامه داد: با اظهارات ضد و نقیض همسر متوفی و اطرافیان، موضوع به پلیس آگاهی ارجاع و در تحقیقات کارآگاهان مشخص شد که جوان ۲۴ ساله به‌دلیل اختلاف با همسر ۲۱ ساله خود و در پی عصبانیت و فشردن گلویش او را به قتل رسانده است.

بنا بر اعلام روابط عمومی نیروی انتظامی استان قزوین، این مقام انتظامی از تشکیل پرونده و معرفی متهم به مرجع قضایی خبر داد و خاطرنشان کرد: قاتل با صدور قرار مناسب روانه زندان شد.

عبدالمالکی بیان کرد: سعه صدر و استفاده از ظرفیت مراکز مشاوره و مددکاری، راهکاری مناسب برای یادگیری مهارت‌های رفتاری، کنترل خشم و پیشگیری از درگیری و تنش‌های این‌چنینی است.

معتاد کارتن خواب سارق تابلوی طلافروشی‌ها

گروه حوادث/ سارق تابلوهای گران قیمت سردر طلافروشی‌ها در مشهد یک کارتن خواب معتاد بود.

به گزارش خبرنگار حوادث «ایران»، با گزارش‌های سریالی سرقت تابلوهای طلافروشان مشهد، پلیس تحقیقاتش را آغاز کرد. بررسی دوربین‌های مداربسته نشان می‌داد، بین ساعت سه تا چهار بامداد، مردی میانسال و با چهره‌ای ژولیده، برای لحظاتی برابر دوربین طلافروشی‌ها ظاهر می‌شود و در عرض چند دقیقه با تخریب بخش‌هایی از تابلوهای گران‌قیمت زرگری‌ها، آنها را پایین آورده و متواری می‌شد.

هم‌زمان با تلاش پلیس برای شناسایی و دستگیری این شخص، با چهره‌زنی متهم، وظیفه شناسایی و دستگیری عامل این سرقت‌ها به مأموران دایره تجسس کلانتری احمدآباد سپرده شد. تیم تجسس این کلانتری با بررسی جغرافیا و زمان انجام این سرقت‌ها، ضمن ترسیم یک برنامه مشخص گشت‌های هدفمندی را آغاز کرد. گشت‌هایی که پس از سرقت هفتمین تابلو از یک زرگری افزایش یافت.

تحقیقات مأموران ادامه داشت تا اینکه یکی از گشت‌های پیشگیری انتظامی نیمه شب به یک زباله‌گرد مشکوک شدند. مأموران با زیرنظر گرفتن این فرد، او را درست وقتی کارش را برای سرقت از تابلو مسی یک مغازه طلافروشی آغاز کرده بود، به دام انداختند.

متهمی که مأموران دستگیر کرده بودند، مردی پنجاه ساله و معتاد بود. مأموران پس از انتقال او به مقر انتظامی، چهره‌اش را با تصاویر به‌دست آمده از دوربین‌های مداربسته طلافروشی‌ها مقایسه کردند. چهره‌ای که با هفت دوربین طلافروشی تطابق داشت و برای متهم نیز راهی به‌جز اعتراف باقی نگذاشت.

متهم که از این سرقت‌ها پول زیادی به دست نیاورده بود، پس از اینکه شنید بیش از ۴ میلیارد ریال به زرگری‌ها خسارت وارد کرده و باید جبران کند، تازه فهمید چه خسارت سنگینی به این طلافروشان وارد کرده است.

او در ادامه لب به اعتراف گشود و با معرفی مالخری که تابلوهای طلافروشی‌ها را به او می‌فروخت، کوشید از جرم خود کم کند. او همچنین اعتراف کرد که این سرقت‌ها را فقط برای خرج اعتیادش انجام داده و تابلوها را با مبالغ خیلی کمی به مالخر فروخته است.

با دستگیری مالخر مأموران توانستند تعداد زیادی اموال سرقتی را از جمله قطعات تابلوهای تخریب شده طلافروشی‌ها، یک دستگاه جوش، یک دستگاه چرخ‌سنگ و... کشف کنند. تحقیقات در این پرونده به منظور شناسایی سایر جرایم احتمالی همچنان ادامه دارد.

سقوط مرگبار نوعروس از برج

گروه حوادث/ دختر جوان چند روز مانده به مراسم عروسی اش، از برج محل زندگی‌اش به طرز مشکوکی سقوط کرد.

به گزارش خبرنگار حوادث «ایران»، ساعت ۱۱ صبح یکشنبه گذشته سقوط مرگبار دختر جوانی در یکی از برج‌های غرب پایتخت به بازپرس محسن اختیاری اعلام شد. با گزارش این خبر، تحقیقات به دستور بازپرسی جنایی آغاز شده و با حضور تیم جنایی در محل، آنها با جسد دختر ۳۵ ساله مقابل برج مواجه شدند.

مدیر برج در تحقیقات اولیه هویت دختر جوان را شناسایی کرد و گفت: چند روز قبل وی و همسرش برای اجاره یکی از واحدهای برج به اینجا آمدند و آن را اجاره کردند. آنطور که از صحبت‌هایشان متوجه شدم یک هفته دیگر مراسم عروسی‌شان بود و قرار بود جهیزیه بیاورند. امروز با صدای مهیبی به خیابان آمدیم و با جسد دختر جوان مواجه شدیم.

همسر این دختر جوان که فقط ۷ روز تا برگزاری مراسم عروسی‌اش مانده بود وقتی خبر سقوط مرگبار او را شنید در حالی که شوکه بود خود را بلافاصله به محل رساند و در تحقیقات گفت: قرار بود هفته آینده جشن ازدواج بگیریم البته با هم بر سر برخی مسائل اختلاف داشتیم؛ به عنوان مثال اختلاف بر سر اینکه کدام تالار عروسی را اجاره کنیم یا برای عکس و فیلم به کدام آتلیه برویم. حتی در مورد چیدمان وسایل داخل خانه هم باهم مشکل داشتیم. بر سر آرایشگاه و لباس عروس هم خواسته‌های او با دارایی من همخوانی نداشت. به مادرش زنگ زدم و از او خواستم با دخترش صحبت کند. من به خاطر او خودم را کلی بدهکار کرده بودم اما خواسته‌های همسرم تمامی نداشت. می‌خواست همه مراسم به بهترین نحو برگزار شود. به همین دلیل از مادرش کمک خواستم. زمان حادثه هم من اینجا نبودم.

> روزی که دخترم فوت کرد دامادم از من خواسته بود تا با او صحبت کنم. به همراه یکی از دوستانش به خانه دخترم رفتم و از او خواستم کمی منطقی‌تر برخورد کند. دخترم هم قبول کرد که توقعاتش را کم کند. وقتی آنجا را ترک کردیم نیم ساعت بعد خبر دادند دخترم از برج به پایین افتاده است

مادر نوعروس نیز در تحقیقات گفت: روزی که دخترم فوت کرد دامادم از من خواسته بود تا با او صحبت کنم. به همراه یکی از دوستانش به خانه دخترم رفتم و از او خواستم کمی منطقی‌تر برخورد کند. دخترم هم قبول کرد که توقعاتش را کم کند. اما وقتی آنجا را ترک کردیم نیم‌ساعت بعد خبر دادند دخترم از برج به پایین افتاده است.

این در حالی است که دوربین‌های برج نیز نشان می‌دهد که در زمان حادثه کسی خانه نبوده و شوهرش نیم ساعت بعد از سقوط به آنجا رسیده است. به دستور بازپرس شعبه اول دادسرای امور جنایی تهران جسد به پزشکی قانونی منتقل شد و تحقیقات در رابطه با مرگ مشکوک تازه عروس ادامه دارد.

حوادث جهان

قتل زن و مرد ایرانی در تورنتو

پلیس کانادا از کشته شدن ۳ نفر بر اثر تیراندازی در یک ساختمان اداری در منطقه دان میلز شمال تورنتو خبر داد. به گزارش العالم، بعدازظهر دوشنبه ۲۸ خردادماه دو ایرانی ساکن شهر تورنتو در کانادا به نام‌های آرش میثاقی و سمیرا یوسفی به دست ضاربی که پلیس هویتش را منتشر نکرده است در دفتر کارشان به قتل رسیدند. گفته می‌شود ضارب پس از حضور پلیس در محل خودکشی کرده است.

طبق اعلام پلیس تورنتو کانادا، سه نفر پس از تیراندازی در یک دفتر تجاری و در نزدیکی یک مهدکودک و یک مدرسه جان خود را از دست دادند. طبق اعلام مقامات کانادا، یک زن و یک مرد در این تیراندازی جان خود را از دست دادند و به گفته پلیس تورنتو، جسد مظنون به تیراندازی نیز در نزدیکی محل حادثه پیدا شده است. آلن بارتلت، سخنگوی واحد قتل و افراد مفقود شده پلیس تورنتو به خبرنگاران گفت که گمان می‌رود دو نفر از سه کشته این حادثه همکار باشند. او گفت که در آن زمان چهار نفر داخل دفتر بودند. وی گفت: می‌توانم بگویم فردی که ما فکر می‌کنیم مسئول تیراندازی است، میان کشته‌شدگان است.

پلیس کانادا از ارائه جزئیات بیشتر در این خصوص امتناع کرده است. به گزارش سی‌بی‌سی نیوز، پلیس با بیان اینکه دو مرد و یک زن در محل حادثه کشته شده‌اند و یکی از آنها به عنوان عامل تیراندازی شناسایی شده، گفت که آنها معتقدند قبل از تیراندازی درگیری رخ داده است. یک مهدکودک و یک مدرسه ابتدایی واقع در نزدیکی محل حادثه در حالی که پلیس در حال تحقیق در مورد تیراندازی بود قرنطینه و همه کودکان این دو مرکز به والدین خود بازگردانده شدند.

رانش زمین در اکوادور

در پی وقوع رانش زمین در اکوادور و ادامه عملیات جست‌وجوی نیروهای امدادی، شمار قربانیان این حادثه به هشت نفر رسیده است.

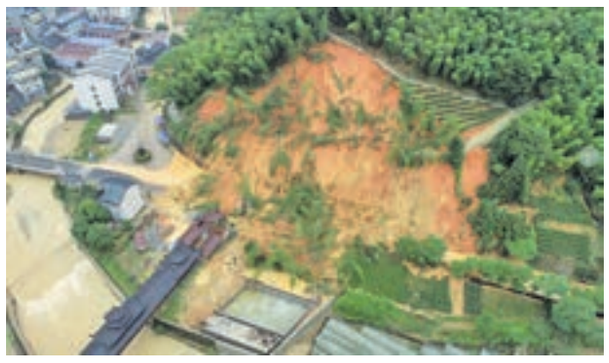

به گزارش آسوشیتدپرس، باران‌های شدید طی روزهای اخیر چندین استان اکوادور را تحت تأثیر قرار داد و منجر به وقوع رانش زمین شد که در پی آن خانه‌ها و وسایل نقلیه آسیب دیدند. مقامات محلی اعلام کردند علاوه بر هشت مورد مرگ تأیید شده، ۱۱ نفر دیگر ناپدید و ۲۲ نفر دیگر نیز زخمی شده‌اند.

سیل و رانش زمین در جنوب چین قربانی گرفت

بارندگی و رانش زمین در جنوب چین تاکنون دست‌کم ۹ قربانی گرفته است.

به گزارش آسوشیتدپرس، بارندگی شدید و سیل گسترده در جنوب چین باعث وقوع رانش زمین، قطع برق روستاها و از بین رفتن محصولات کشاورزی شد. همچنین تاکنون ۹ فوتی در این حوادث گزارش شده و در نواحی جنوبی چند نفر نیز ناپدید شده‌اند. به گفته مقامات محلی، تاکنون دست‌کم ۳۷۸ خانه فرو ریخته و ۸۸۰ هکتار از محصولات زراعی آسیب دیده است. سه بالگرد و بیش از ۲۰۰ تیم از امدادگران در جست‌وجوی بازماندگان و رساندن کمک به مناطق آسیب دیده بودند.

ادامه حریق جنگلی در کالیفرنیا

آتش‌سوزی در شمال غرب شهر «لس‌آنجلس» در کالیفرنیا که باعث تخلیه حدود هزار و ۲۰۰ نفر از یک منطقه تفریحی شد، هنوز مهار نشده است. به گزارش الجزیره، این آتش‌سوزی تاکنون حدود ۴ هزار و ۸۵۰ هکتار را سوزانده است. به گفته مقامات ایالتی، حدود ۴۰۰ آتش‌نشان به همراه ۷۰ ماشین آتش‌نشانی و دو بولدوزر در حال مهار آتش هستند. این آتش‌سوزی که Post Fire نامیده می‌شود، فقط دو درصد مهار شده بود. تاکنون مصدومی ناشی از این حادثه گزارش نشده و علت وقوع آن در دست بررسی است.

غرق شدن ۲ قایق پناهجویان در سواحل ایتالیا

در پی غرق شدن ۲ قایق حامل پناهجویان در سواحل جنوبی ایتالیا دست‌کم ۱۱ نفر جان خود را از دست داده و ده‌ها نفر نیز ناپدید شده‌اند. به گزارش یورونیوز، مقامات گارد ساحلی ایتالیا و آژانس‌های سازمان ملل ضمن تأیید این مطلب اعلام کردند بیش از ۶۰ نفر از سرنشینان ۲ قایق حادثه دیده که در میان آنها ۲۶ کودک نیز بوده‌اند، ناپدید شده‌اند. یک گروه امدادرسان آلمانی که کشتی امدادی «نادیر» را مدیریت می‌کند در همین ارتباط اعلام کرد ۵۱ نفر را از یک قایق چوبی در حال غرق شدن نجات داده است. به گفته مسئولان این گروه امدادرسان، ۲ نفر از افراد نجات یافته در وضعیت بیهوشی قرار داشتند و ۱۰ جسد نیز در عرشه زیرین یکی از قایق‌ها پیدا شده است.

آتش‌سوزی خانه‌ای در ایالت جورجیا با ۶ کشته

آتش‌سوزی در خانه‌ای در جنوب شرقی ایالت جورجیا ۶ نفر از جمله سه کودک را به کام مرگ کشاند. به گزارش رویترز، افراد متوفی بین ۶ تا ۷۴ سال سن داشتند و پنج بازمانده به سرعت به بیمارستانی در آتلانتا، مرکز ایالت منتقل شدند.

مقامات محلی گفتند که برخی از بازماندگان جراحات جدی دارند. آتش‌نشانان نزدیک به ساعت ۵ صبح به محل حادثه در شهر کویتا در جنوب غربی آتلانتا اعزام شدند و براساس گزارش رسانه‌ها هنگام وقوع آتش‌سوزی ۱۱ نفر در داخل خانه بودند.

مسمومیت غذایی ۱۲۱ نفر در مسکو

۱۲۱ نفر پس از نشان دادن علائم بوتولیسم، یک مسمومیت غذایی جدی، به مراکز پزشکی روسیه مراجعه کردند که حال بیش از ۵۰ نفر آنها وخیم است.

به گزارش خبرگزاری تاس، معاون شهردار مسکو، آناستازیا راکووا گزارش داد: «۵۵ نفر در حال حاضر در وضعیت وخیمی هستند که ۳۰ نفر از آنها در مراقبت‌های ویژه بستری شده‌اند.» سازمان دیده‌بان حقوق مصرف کننده و رفاه انسانی کشور تأیید کرده است که این موارد مربوط به دو غذای آماده است که قربانیان طی دو روز گذشته مصرف کرده بودند. کمیته تحقیقات روسیه اعلام کرد که یک پرونده جنایی در مورد این حادثه تشکیل داده است. به گفته سازمان جهانی بهداشت، بوتولیسم ناشی از غذا یک بیماری جدی و بالقوه کشنده، اما نادر است. این عارضه بویژه در غذاهای کنسروی که مواد نگهدارنده ضعیفی دارند ایجاد می‌شود.

ایران در ایران

تحویل بیش از ۴۳۰ مدرسه در خوزستان

اهواز - مدیرکل نوسازی، توسعه و تجهیز مدارس خوزستان گفت: در دولت سیزدهم یک هزار و ۵۹۴ کلاس درس در قالب ۴۳۵ مدرسه و با زیربنای بیش از ۱۵۸ هزار مترمربع در خوزستان تکمیل و تحویل داده شد. همچنین پروژه‌های ساخت یک هزار و ۲۹۴ کلاس درس در قالب ۳۶۶ مدرسه با زیربنای بیش از ۱۱۲ هزار مترمربع کلنگ‌زنی شده است.

محمد سعیدی‌پور با بیان اینکه در این دولت ۳۱۶ مدرسه با اعتباری بالغ بر ۳۸۶ میلیارد تومان تعمیر شده است، اظهارداشت: ۶۰۰ هزارمترمربع ایزوگام مدارس و ۲۵۰ هزار مترمربع آسفالت مدارس انجام شده است.

وی بیان کرد: یکی دیگر از اقدامات دولت سیزدهم در حوزه نوسازی مدارس تجهیز نمازخانه‌ها بود و مدارس خوزستان به ۲۷ هزار مترمربع فرش سجاده‌ای به ارزش ۱۴ میلیارد تومان تجهیز شدند. سعیدی‌پور افزود: استانداردسازی گرمایشی ۲ هزار و ۷۰۰ کلاس درس استان خوزستان و توزیع ۵ هزار و ۲۰۰ عدد کولر با اعتباری بالغ بر ۲۲۵ میلیارد تومان نیز انجام شده است.

مدیرکل نوسازی، توسعه و تجهیز مدارس خوزستان با اشاره به جذب ۳ هزار و ۸۰۰ میلیارد تومان اعتبارات ملی و استانی یادآور شد: بالغ بر یک هزار میلیارد تومان از طریق مشارکت خیرین حقیقی و حقوقی جذب شده است.

بهره‌برداری آزمایشی از سومین واحد نیروگاه سد دز

دزفول- مدیرعامل سازمان آب و برق خوزستان گفت: بهره‌برداری آزمایشی از سومین واحد نیروگاهی سد دز با ظرفیت ۹۰ مگاوات با موفقیت انجام شد.

به گزارش روابط عمومی سازمان آب و برق خوزستان، عباس صدریان‌فر بیان کرد: بهره‌برداری آزمایشی از سومین واحد بهینه‌سازی شده نیروگاه سد دز به شبکه سراسری برق کشور با انجام موفقیت‌آمیز آزمایش‌های راه‌اندازی مکانیکی و الکتریکی انجام شد.

صدریان‌فر تصریح کرد: ظرفیت تولید این واحد نیروگاهی بهینه‌سازی شده ۹۰ مگاوات است که نسبت به واحدهای قدیمی نیروگاه دز ۳۰ درصد افزایش تولید دارد.

وی افزود: عملیات بهینه‌سازی دومین واحد نیروگاه سد دز با حضور ناظران خارجی در حالی ۳۰ ماه به طول انجامید که عملیات بهینه‌سازی سومین واحد این نیروگاه با اقدام جهادی همکاران شرکت تعمیر، نصب و نگهداری نیروگاه‌های برقابی خوزستان در مدت ۹ ماه اجرایی شد که یک رکورد به شمار می‌رود.

گرمای بالای ۵۰ درجه در انتظار ایلام و خوزستان

هفته داغ ایران در راه است

گزارش

شیما جهان‌بخش
خبرنگار

با استمرار گرمای شدید طی ۶ روز اخیر در مناطق جنوب و جنوب غربی کشور پیش‌بینی می‌شود رکورد ۱۰ ساله دمای هوا در برخی استان‌ها مانند خوزستان و ایلام شکسته خواهد شکست و بیشتر شهرهای این استان‌ها دمای بالای ۵۰ درجه سانتیگراد را تجربه خواهند کرد. البته آنطور که این سازمان اعلام کرده روند افزایش دما هفته آینده تعدیل خواهد شد اما باز هم گرمای هوا محسوس خواهد بود.

تداوم روزهای گرم در نیمه جنوبی کشور

صادق ضیائیان رئیس مرکز ملی پیش‌بینی و مدیریت بحران مخاطرات وضع هوای سازمان هواشناسی با اعلام این خبر در گفت‌وگو با «ایران» اظهار داشت: بر اساس رصد نقشه‌های آینده‌نگری سازمان هواشناسی با ورود جبهه هوای گرم در غالب مناطق کشور جوی آرام و پایدار همراه با افزایش نسبی دما پیش‌بینی می‌شود. البته این موضوع بیشتر در مناطق جنوبی و جنوب غربی کشور شدت خواهد داشت و احتمال افزایش ابر و رگبار و رعد و برق پراکنده و وزش باد شدید در ارتفاعات البرز مرکزی واقع در استان‌های مازندران، شرق تهران، غرب سمنان و استان‌های اردبیل و شمال آذربایجان شرقی وجود دارد.

وی با تأکید بر تداوم ۶ روزه گرما در نیمه جنوبی کشور، ادامه داد: طی امروز و فردا در شمال غرب و غرب کشور رگبار پراکنده و وزش باد شدید موقتی و خیزش گردوخاک انتظار می‌رود.

همچنین در دامنه‌های البرز واقع در استان‌های البرز، تهران و مازندران نیز در ساعات بعد از ظهر افزایش ابر و رگبار و رعد و برق و وزش باد شدید پیش‌بینی می‌شود.

ضیاییان با اشاره به وضعیت جوی آخرین روز هفته اظهار داشت: روز جمعه یکم تیرماه در ارتفاعات البرز، مرکزی، ارتفاعات شمال خراسان رضوی و خراسان شمالی رگبار پراکنده رخ می‌دهد. طی این مدت در بخش‌هایی از خوزستان دمای هوای بالای می‌رود و شهرهایی مانند آبادان و اهواز به دمای ۵۰ درجه می‌رسند.

به گفته وی با توجه به پیش‌بینی درازمدت فصلی بویژه در فصل تابستان انتظار می‌رود دمای هوای یک درجه از میانگین دمای تابستان‌های سال‌های گذشته گرم‌تر باشد.

افزایش دمای ۳ تا ۶ درجه ای

احد وظیفه، رئیس مرکز ملی اقلیم و مدیریت بحران خشکسالی سازمان هواشناسی کشورنیز در گفت‌وگو با «ایران» از افزایش دمای بیش از نرمال در مناطق غربی کشور خبر داد و اظهار داشت: در هفته پیش رو نوار غربی کشور از آذربایجان غربی، کردستان، ایلام، کرمانشاه تا کردستان با افزایش دمای بیش از نرمال مواجه خواهد بود. در واقع شدت گرفتن جریان‌های همرفتی باعث می‌شود دمای هوا در این مناطق ۳ تا ۶ درجه بیش از نرمال باشد. با وجود آنکه این تداوم گرما از روز دوشنبه تعدیل خواهد شد اما همچنان دمای هوا در بیشتر مناطق کشور، یک تا ۳ درجه از نرم بیشتر خواهد بود. البته این افزایش دما میانگین ماهانه بوده و گاهی در برخی روزها دما بیشتر از ۳ درجه افزایش داشته است. وی با تأکید بر اینکه بر اساس مطالعات انجام گرفته سال ۲۰۲۳ گرم‌ترین سال کره زمین اعلام شده است، ادامه داد: در این سال دمای کره زمین ۱٫۰۶ افزایش داشته است. البته امسال با توجه به اینکه لانینا در حال توسعه است دمای کره زمین تعدیل خواهد شد و پیش‌بینی می‌شود افزایش دما در سال پیش رو(۲۰۲۴) نتواند رکورد سال قبل را بشکند.

گرمای هوا تعدیل می‌شود

این کارشناس هواشناسی خاطرنشان کرد: به دنبال این تغییرات دمایی، کشور ما بخصوص در مناطق جنوب و غرب در روزهای اخیر و در ادامه تابستان روزهای گرمی را تجربه خواهد کرد. به هر حال در حال حاضر ال نینو(فاز گرم جریان‌های اقیانوس آرام) در حال عقب‌نشینی بوده و لانینا(فاز سرد جریان‌های اقیانوس آرام) جای آن را خواهد گرفت. این موضوع به دلیل آنکه این جریان‌ها به تنهایی ۱ تا ۲ درجه دمای کره زمین را تغییر می‌دهند بسیار مهم است.

رئیس مرکز ملی اقلیم و مدیریت بحران خشکسالی سازمان هواشناسی کشور افزود: در بررسی‌های انجام شده از سوی بیش از ۱۰ هزار ایستگاه هواشناسی در سطح کره زمین، مشخص شده ماه‌های طی شده سال ۲۰۲۴ گرم‌ترین ماه‌های کره زمین بوده است. به تبع این موضوع کشور ما نیز بخصوص استان‌هایی که در همسایگی زاگرس قرار دارند روزهای گرم‌تری را نسبت به مدت مشابه سال گذشته گذرانده‌اند اما انتظار داریم این گرما در ماه‌های پیش رو تعدیل شود.

وی با اشاره به اینکه پیش‌بینی افزایش یا کاهش دما در بلند مدت ممکن نیست، افزود: نباید انتظارات ما از دقت پیش‌بینی‌های دو هفته‌ای، ماهانه و فصلی در حد دقت پیش‌بینی‌های کوتاه مدت و پنج روزه باشد. ممکن است در ماه‌های پیش رو دمای هوا به صورت ناهنجاری بیش از نرم باشد و در ماه‌های بعد این گرما تعدیل شود. در این زمینه پیش‌بینی‌های کوتاه مدت از سوی سازمان هواشناسی انجام خواهد شد و به اطلاع مردم خواهد رسید.

وظیفه با تأکید بر موقعیت جغرافیایی ایران، خاطرنشان کرد: چیزی که در حال حاضر بسیار محتمل بوده این است که در هفته پیش رو شهرهای غربی ایران بخصوص شهرهای همسایه زاگرس ۳ تا ۶ درجه گرم‌تر خواهند شد اما شهرهای مرکزی دمای بالاتر از نرمال خود در بلند مدت را تجربه نخواهند کرد. مردم باید به این نکته توجه داشته باشند که واقعیت جغرافیایی ایران اقلیم گرم و خشک بوده و ما قطعاً منهای افزایش کلی دمای زمین هر ساله تابستان‌های گرمی خواهیم داشت، از این رو افراد باید استفاده بهینه از انرژی بخصوص برق و آب را در رأس برنامه‌های خود قرار دهند.

> در هفته پیش رو نوار غربی کشور از آذربایجان غربی، کردستان، ایلام، کرمانشاه تا کردستان با افزایش دمای بیش از نرمال مواجه خواهد بود. در واقع شدت گرفتن جریان های همرفتی باعث می شود دمای هوا در این مناطق ۳ تا ۶ درجه بیش از نرمال باشد

پیوستگی روزهای گرم با دمای ۵۰ درجه

محمد سبزه زاری، مدیر کل هواشناسی خوزستان نیز در این باره در گفت‌وگو با «ایران» اظهار داشت: از روزگذشته (سه‌شنبه) به دنبال حاکمیت جو قاره‌ای، توده هوای گرم در مناطق مختلف استان ایجاد شده و اغلب شهرها دمای ۵۰ درجه و بالاتر از آن را تجربه کرده‌اند.

وی با تأکید بر اینکه طی امروز و فردا دمای هوا بشدت در مناطق مرکزی و شمال غربی استان بالا خواهد رفت، گفت: این شرایط در مناطق جنوبی به علت ورود رطوبت خلیج فارس شدت کمتری خواهد داشت اما مردم باید توجه داشته باشند این کاهش دما به صورت ظاهری خواهد بود. یعنی رطوبت در شهرهایی مانند ماهشهر و هندیجان به صورت ظاهری دما را کم خواهد کرد اما دمای احساسی همچنان بالای ۵۰ درجه است.

مدیرکل هواشناسی خوزستان با اشاره به پیش‌بینی افزایش دما در بیشتر مناطق استان گفت: پیوستگی روزهای گرم با دمای ۵۰ درجه و بالاتر در بیش از ۶ روز، باعث خواهد شد که دمای هوا حداقل در شب‌ها نیز بالا برود و باعث تجربه روزهای بسیار گرم در استان خوزستان شود. این شرایط در صورت وقوع، از جنبه توالی روزهای با دمای بالای ۵۰ درجه، در ۵۰ سال گذشته رکوردار خواهد بود.

سبزه‌زاری با اعلام اینکه تا روز جمعه یکم تیر ماه احتمال وقوع دماهای بالای ۵۰ درجه در مرکز، غرب، جنوب غرب و شمال استان بسیار زیاد خواهد بود، خاطرنشان کرد: در این مدت به علت جریانات جنوبی و افزایش رطوبت، دمای مناطق جنوبی و ساحلی کمتر از ۵۰ خواهد بود ولی با شمال غربی شدن جریانات از روز شنبه تا اواسط هفته آینده، شاهد وقوع دماهای ۵۰ درجه و بالاتر در بیشتر مناطق استان خوزستان خواهیم بود.

مدیرکل هواشناسی خوزستان با تأکید بر لزوم کاهش مصرف برق توسط شهروندان خوزستانی در روزهای آینده گفت: هر چند با تعطیلی روز دوشنبه و قرار گرفتن دو روز بین تعطیلی و پس از آن هم پنجشنبه و جمعه، تا حدودی موجب مدیریت بار شبکه برق خواهد شد اما توالی رخ دادن روزهای با دمای ۵۰ درجه و بالاتر در حدود یک هفته در خوزستان، شرایط پیچیده‌ای ایجاد خواهد کرد بنابراین به علت فشار مضاعف به شبکه توزیع برق و برای جلوگیری از قطع ناگهانی برق، توصیه به رعایت الگوی مصرف برق می‌شود.

فارس

آگهی تجدید فراخوان مزایده عمومی

نوبت دوم

شرکت خدمات هوایی پست و مخابرات (پیام) در نظر دارد، از سرمایه‌گذاران واجد شرایط جهت شرکت در مزایده عمومی با ارزیابی کیفی (یکپارچه) ارائه خدمات انبارداری شامل؛ تخلیه و بارگیری، صفافی و استریپ کالا، پلمپ و جابه‌جایی کانتینر در کلیه انبارهای گمرکی مسقف و روباز منطقه ویژه اقتصادی پیام دعوت نماید.

تضمین شرکت در مزایده: مبلغ ۶٬۸۵۰٬۰۰۰٬۰۰۰ (شش میلیارد و هشتصد و پنجاه میلیون) ریال مطابق آیین‌نامه تضمین معاملات دولتی یا واریز نقدی

مهلت و نحوه خرید اسناد: از روز چهارشنبه مورخ ۱۴۰۳/۰۳/۳۰ الی ۱۴۰۳/۰۴/۰۹

محل دریافت اسناد: به‌صورت فیزیکی از طریق دبیرخانه مرکزی

مهلت تحویل پیشنهادات: تا روز چهارشنبه مورخ ۱۴۰۳/۰۴/۲۷

محل تحویل پیشنهادات: دبیرخانه مرکزی شرکت خدمات هوایی پست و مخابرات (پیام)

زمان بازگشایی پاکات: ساعت ۰۹:۰۰ روز شنبه مورخ ۱۴۰۳/۰۴/۳۰

اطلاعات تکمیلی در شرایط مزایده لحاظ گردیده است.

آدرس: کرج، مهرشهر، جاده ماهدشت، فرودگاه بین‌المللی پیام

شماره تماس: ۰۲۶-۳۳۲۶۶۱۳۵

۱۷۳۵۲۴۷

آگهی مناقصه عمومی (همراه با ارزیابی کیفی)

شماره ۳-۳

نوبت دوم

شرکت عمران شهر جدید پرند، به آدرس کیلومتر ۳۰ اتوبان تهران – ساوه، فاز چهار شهر جدید پرند در نظر دارد، نظافت عمومی، جمع‌آوری زباله روزانه، رفت‌وروب معابر شهری را حسب مشخصات جدول ذیل و بشماره‌های سیستمی از طریق سامانه تدارکات الکترونیکی به پیمانکار واجد شرایط که دارای حداقل رتبه ۵ مدیریت پسماند و نظافت آراد، بر اساس بخش‌نامه شماره ۹۹/۴۰۴۲۴۵ مورخ ۱۳۹۹/۰۷/۳۱ و بخش‌نامه ۹۵/۵۷۶۷۵۶ مورخ ۹۵/۰۳/۱۶ و ۱۴۰۰/۱۹۴۰۹۲ مورخ ۱۴۰۰/۰۴/۲۸ و ۱۴۰۲/۵۹۶۲۶۷ مورخ ۱۴۰۲/۱/۰۷ و نامه ۴۴۰۳۴ مورخ ۱۴۰۳/۰۲/۰۲ از سازمان برنامه‌وبودجه کشور می‌باشند، واگذار نماید:

شماره سیستمی	عنوان	مبلغ کل برآورد (ریال)	مبلغ تضمین شرکت در مناقصه (ریال)	مدت قرارداد
۲۰۰۳۰۰۱۰۷۷۰۰۰۰۰۶	نظافت عمومی، جمع‌آوری زباله روزانه، رفت‌وروب معابر شهری شمال بلوار شهید سردار سلیمانی (فازهای ۴، ۵ و ۶)	۳۳۳٬۳۳۸٬۱۱۰٬۳۸۶	۱۵٬۶۶۶٬۹۰۵٬۵۱۹	۱۲ ماه
۲۰۰۳۰۰۱۰۷۷۰۰۰۰۰۷	نظافت عمومی، جمع‌آوری زباله روزانه، رفت‌وروب معابر شهری جنوب بلوار شهید سردار سلیمانی (فازهای ۴، ۵ و ۶)	۳۹۷٬۰۰۶٬۸۸۰٬۴۳۸	۱۴٬۵۵۰٬۳۴۴٬۰۲۲	۱۲ ماه

کلیه مراحل برگزاری مناقصه از مرحله دریافت ارزیابی کیفی و اسناد مناقصه تا ارائه پیشنهاد قیمت مناقصه‌گران و بازگشایی پاکت‌ها، اعلام به برنده و غیره از طریق درگاه سامانه تدارکات الکترونیکی دولت (ستاد) به آدرس: www.setadiran.ir انجام خواهد شد. لازم به ذکر است مناقصه‌گران در صورت عدم عضویت در سامانه مذکور، نسبت به ثبت‌نام و دریافت گواهی امضای الکترونیکی در سامانه یادشده جهت شرکت در مناقصه اقدام نمایند.

نوع مناقصه: عمومی یک مرحله‌ای (با ارزیابی کیفی)

نوع و تضمین شرکت در مناقصه: ضمانت‌نامه بانکی به مبلغ قیدشده در جدول فوق (در صورت شرکت در مناقصه بیش از یک مورد ضمانت‌نامه هرکدام بایستی جداگانه ارائه گردد) و حسب بخش‌نامه شماره ۵۰۶۵۹/۲۳۳۰۲۰/ت ه مورخ ۹۴/۰۹/۲۲ و همچنین اصلاحیه آن به‌شماره ۵۷۵۹۷/ت۵۲۱ ه مورخ ۱۴۰۰/۰۱/۲۲ هیأت محترم وزیران که در مشخصات مناقصه قید گردیده است.

الف) چاپ آگهی نوبت اول در روزنامه ایران و مناقصه – مزایده مورخ ۱۴۰۳/۰۳/۲۹ و چاپ آگهی نوبت دوم در روزنامه ایران مورخ ۱۴۰۳/۰۳/۳۰ می‌باشد.

ب) مهلت دریافت اسناد ارزیابی کیفی و مناقصه برای متقاضیان واجد شرایط، روز سه‌شنبه مورخ ۱۴۰۳/۰۳/۲۹ تا روز دوشنبه مورخ ۱۴۰۳/۰۴/۰۴ از سامانه مذکور می‌باشد.

پ) آخرین‌مهلت ثبت‌اسناد مذکور در سامانه تدارکات الکترونیکی دولت ساعت ۱۳:۳۰ ظهر روز چهارشنبه مورخ ۱۴۰۳/۰۴/۲۰ باشد.

ت) آخرین‌مهلت ارسال اصل پاکت الف (تضمین) به‌صورت تاک و مهرشده: تا ساعت ۱۳:۳۰ ظهر روز چهارشنبه مورخ ۱۴۰۳/۰۴/۲۰ به دبیرخانه شرکت عمران شهر جدید پرند الزامی می‌باشد. (در صورت عدم ارائه اصل پاکت الف (تضمین)، پاکت ب و ج بازگشایی نمی‌گردد)

ث) تاریخ بازگشایی پیشنهادها ۱۴۰۳/۰۴/۲۷ ساعت ۱۱ صبح (اتاق جلسات)

درصورت نیاز به اطلاعات بیشتر، متقاضیان می‌توانند با تلفن ۵۴-۵۶۷۹۰۰۲۰ با داخلی ۱۵۳ بابت اسناد و مسائل فنی با آقای میرزا پور با شماره موبایل ۰۹۱۹۹۹۸۸۳۸ تماس حاصل نمایند.

توجه مهم: مهر و امضای دیجیتال اسناد ارزیابی کیفی و پاکت‌های (ب) و (ج) با استفاده از نرم‌افزار مهر و موم الزامی می‌باشد.

شرکت عمران شهر جدید پرند

سازمان صنایع دریایی – گروه صنایع شهید قربانی – صنایع دریایی شهید درویشی

آگهی مناقصه عمومی دو مرحله‌ای

نوبت دوم

شماره مناقصه	موضوع مناقصه	مبلغ سپرده شرکت در مناقصه
۲۲- ۶۸۲۱/۱/۰۹/۰۳/۲۷	واگذاری انجام خدمات صنایع دریایی شهید درویشی (فضای سبز، نظافت محوطه، جمع‌آوری زباله و آبدارچی) به مدت یک‌سال	۴٬۰۰۰٬۰۰۰٬۰۰۰ ریال

• **شرایط اختصاصی: کلیه متقاضیان می‌بایست:**
۱- دارای جایگاه حقوقی بوده و تأیید صلاحیت از سوی اصناف مربوطه و اداره کار و امور اجتماعی را داشته باشند. ۲- دارای توانایی مالی و فنی باشند. ۳- دارا بودن سابقه اجرایی مرتبط با موضوع مناقصه ۴- دارا بودن حسن سابقه ۵- دارا بودن گواهی سمتا

• **محل و مهلت فروش و نحوه دریافت اسناد:** از تاریخ (۱۴۰۳/۰۳/۳۰) تا تاریخ (۱۴۰۳/۰۴/۰۶) غیر از ایام تعطیل رسمی از ساعت ۸ صبح تا ۱۵:۳۰ عصر از طریق مراجعه حضوری به واحد بازرگانی صنایع دریایی شهید درویشی به آدرس ۳۷ کیلومتری غرب بندرعباس- منطقه ویژه اقتصادی کشتی‌سازی خلیج فارس- صنایع دریایی شهید درویشی تلفکس ۰۷۶۳۲۵۷۱۲۵۲- ۰۷۶۳۲۵۷۱۵۱۷

• **مهلت عودت و تحویل پیشنهادات:** از زمان دریافت اسناد تا تاریخ ۱۴۰۳/۰۴/۱۴ ساعت ۱۴:۳۰

• **مبلغ فروش اسناد مناقصه:** مبلغ ۳٬۳۰۰٬۰۰۰ ریال واریز به‌حساب جاری ۳۹۸۰۸۲۶۳۶/۳۸ بانک سپه مرکزی بندرعباس کد ۳۹ گروه صنایع شهید قربانی / صنایع دریایی شهید درویشی

• کلیه پرداخت‌ها به‌صورت نقد می‌باشد.

• پرداخت هزینه آگهی به‌عهده برنده مناقصه می‌باشد.

• سایر اطلاعات و مشخصات مناقصه در اسناد مناقصه ذکر شده است.

• ضمانت‌نامه بانکی به‌نام سازمان صنایع دریایی/ گروه صنایع شهید قربانی/ صنایع دریایی شهید درویشی به شناسه ملی: ۱۴۰۰۳۱۸۹۲۶۲ اخذ گردد.

مناقصه عمومی (دو مرحله‌ای)

بانک ملت
Iranian Mellat Bank

شماره ۱۴۰۳/۱۱۲

نوبت اول

بانک ملت در نظر دارد نسبت به پشتیبانی، سرویس و نگهداری دستگاه‌های UPS بانک ملت در سطح کشور، از طریق برگزاری مناقصه عمومی(دو مرحله‌ای) به شرکت واجد شرایط اقدام نماید.

مدارک مورد نیاز جهت دریافت اسناد مناقصه: ارائه معرفی‌نامه و فیش واریز به مبلغ ۱۰/۰۰۰/۰۰۰ ریال به‌حساب جاری جام به‌شماره ۲۰۲۴۰۱۰۲۶۵ و شناسه واریز ۱۴۰۳۲۳۰۰۰۲۰۱۱۲۲۶۵ در وجه اداره کل حسابداری مالی بانک ملت.

محل دریافت اسناد مناقصه: تهران، خیابان انقلاب، بین میدان فردوسی و خیابان رامسر، نبش کوچه آذرنوش، پلاک یک، واحد معاملات و قراردادها شماره تماس: ۸۸۸۶۱۹۳۰ – ۸۸۸۳۶۴۵۰

جدول زمانی انجام مناقصه	
فروش اسناد مناقصه	از ساعت ۰۸:۰۰ صبح چهارشنبه مورخ ۱۴۰۳/۰۳/۳۰ الی پایان وقت اداری (ساعت ۱۳:۰۰) چهارشنبه ۱۴۰۳/۰۴/۰۶
مهلت ارسال مدارک مناقصه	تا ساعت ۱۰:۰۰ شنبه مورخ ۱۴۰۳/۰۴/۰۹ (غیرقابل تمدید)
تاریخ بازگشایی پاکت‌ها	**پاکت الف و ب:** رأس ساعت ۰۷:۰۰ صبح یکشنبه مورخ ۱۴۰۳/۰۴/۱۰ – **پاکت ج:** رأس ساعت ۰۷:۰۰ صبح یکشنبه مورخ ۱۴۰۳/۰۴/۱۷

اداره کل مهندسی ساختمان- واحد معاملات و قراردادها

آگهی مزایده عمومی

۰۳-۱۴۰۳

I.D.E.M

شرکت تولید موتورهای دیزل ایران (ایدم) در نظر دارد اقلام ضایعاتی، راکد و مازاد بر نیاز ذیل را از طریق مزایده عمومی به‌فروش برساند. متقاضیان می‌توانند از تاریخ درج آگهی لغایت ۵ روز کاری جهت بازدید و دریافت اسناد مزایده حضوراً به محل کارخانه ایدم (تبریز، دیزل‌آباد، جاده صنعتی غرب) مراجعه و درخواست کتبی خود را به‌همراه بهترین قیمت پیشنهادی تحویل نمایند. بدیهی است این شرکت در پذیرش یا رد پیشنهادهای واصله مختار خواهد بود. ضمناً هزینه درج آگهی و هزینه کارشناسی به‌عهده برنده مزایده می‌باشد.

متقاضیان محترم می‌توانند به‌منظور کسب اطلاعات بیشتر در ساعات اداری با شماره تلفن ۳۴۴۶۳۱۳۸-۰۴۱ و یا ۲۰-۳۴۴۵۰۰۱۱ داخلی ۲۳۳۴ آقای فرساد تماس حاصل نمایند.

۱-موتور آریسان (OHVG-بنزینی به تعداد ۱۳۰ عدد)
۲-قطعات موتور آریسان (طبق لیست پیوست)

تاریخ شروع مزایده و دریافت اسناد: ۱۴۰۳/۰۳/۲۹

تاریخ خاتمه مزایده وجمع آوری صندوق: ۱۴۰۳/۰۴/۰۳

امور بازاریابی، فروش ومادرات شرکت ایدم

آگهی مناقصه عمومی یک مرحله‌ای

نوبت اول

جمهوری اسلامی ایران
وزارت راه و شهرسازی
شرکت سهامی آزمایشگاه فنی و مکانیک خاک

شماره ۱ ت ۱۴۰۳

آزمایشگاه فنی و مکانیک خاک در نظر دارد فراخوان واگذاری خدمات امور حمل و نقل به شماره (سیستمی) ۲۰۰۳۰۰۱۰۵۰۰۰۰۰۰۲ را از طریق سامانه تدارکات الکترونیکی دولت برگزار نماید.

کلیه مراحل برگزاری فراخوان از دریافت و تحویل اسناد فراخوان تا بازگشایی پاکت‌ها از طریق درگاه سامانه تدارکات الکترونیکی دولت (ستاد) به آدرس www.setadiran.ir انجام خواهد شد.

متقاضیان شرکت در فراخوان در صورت عدم عضویت در سامانه، نسبت به ثبت‌نام و دریافت گواهی امضای الکترونیکی (به‌صورت برخط) برای کلیه صاحبان امضای مجاز و مهر سازمانی اقدام لازم را به‌عمل آورند.

مواعد زمانی:

- **تاریخ انتشار فراخوان:** روز یکشنبه مورخ ۱۴۰۳/۰۴/۰۳ ساعت ۸
- **مهلت دریافت اسناد فراخوان:** روز پنج‌شنبه مورخ ۱۴۰۳/۰۴/۰۷ ساعت ۱۶
- **مهلت ارسال پیشنهادات:** روز دوشنبه مورخ ۱۴۰۳/۰۴/۱۸ ساعت ۸
- **زمان بازگشایی پاکت‌ها:** روز دوشنبه مورخ ۱۴۰۳/۰۴/۱۸ ساعت ۹

نوع و مبلغ تضمین شرکت در فرآیند ارجاع کار: یک میلیارد و سیصد و پنجاه میلیون ریال ضمانت‌نامه بانکی یا واریز نقدی

اطلاعات تماس و آدرس دستگاه: تهران – خیابان کارگر شمالی – بالاتر از تقاطع جلال آل احمد – بین خیابان پانزدهم و شانزدهم – پلاک ۱۴۶۴

شماره تلفن: ۸۸۰۰۷۹۵۳-۰۲۱

در اولین نشست خبری معاون اول دستگاه قضا مطرح شد

افزایش برگزاری دادگاه‌های برخط در دستورکار عدلیه

گزارش خبری

سمیه افشین فر
خبرنگار

معاون اول قوه قضائیه اعلام کرد: در سال گذشته سرقت از خودرو و منازل ۲۰ درصد کاهش داشته است و ۴۴۳ پرونده مربوط به قتل با گذشت اولیای دم به صلح وسازش منجر شد.

اولین نشست خبری حجت‌الاسلام حمزه خلیلی معاون اول قوه قضائیه صبح روز سه‌شنبه ۲۹ خرداد ماه به مناسبت گرامیداشت هفته قوه قضائیه در ساختمان ستاد مرکزی قوه قضائیه برگزار شد. خلیلی در این نشست خبری با گرامیداشت یاد و خاطره شهدای قوه قضائیه و در رأس آنها شهید بهشتی گفت: شهید بهشتی در اوایل انقلاب باوجود مشاغل سنگین اجرایی جلسات علمی و تدریس خود را ترک نمی‌کردند. معاون اول قوه قضائیه افزود: میراث شهید آیت‌الله رئیسی در قوه قضائیه ماندگار و مورد توجه و پیگیری ماست و امیدواریم بتوانیم بخشی از کارهای ناتمام ایشان را به سرانجام رسانده و البته با عنایت به شرایط و اقتضائات جدید زمانی، اقدامات جدید و بدیعی را نیز پایه‌گذاری و پیگیری می‌کنیم. وی با اشاره به شخصیت آیت‌الله شهید رئیسی گفت: همراهان با تفکر شهید بهشتی باید عاشق کار باشند؛ تحمل و صبر شهید رئیسی بی‌شمار ولی خستگی‌ناپذیر بود و این ویژگی اجرای برنامه‌ها را آسان‌تر و تحقق اهداف را به راحتی میسر می‌کند.

کاهش میانگین متوسط زمان رسیدگی به پرونده‌های قضایی

وی با بیان این‌که رسیدگی به پرونده‌های قضایی از اساسی‌ترین و مهم‌ترین مسئولیت‌های قوه قضائیه است، گفت: نابسامانی وضعیت اقتصادی سبب نامتعادل شدن رفتار می‌شود، وقتی رفتار نامتعادل شود اختلاف به وجود آمده و مراجعات بی‌شمار به دستگاه قضایی را داریم. با مراجعات فراوان پرونده‌ها نیز افزایش پیدا خواهد کرد، اما باوجود افزایش پرونده در سال ۱۴۰۲ شاهد کاهش میانگین متوسط زمان رسیدگی بوده‌ایم. وی ادامه داد: در سال ۱۴۰۲ میانگین زمان رسیدگی به پرونده‌ها ۱۰ درصد کاهش یافته است و در محاکم تجدیدنظر میانگین زمان رسیدگی به ۳۰ درصد کاهش یافته است. حجت‌الاسلام والمسلمین خلیلی گفت: در حوزه پرونده‌های معوق که یکی از دغدغه‌های دستگاه قضایی و ریاست قوه قضائیه است، امسال توانستیم ۸ درصد کاهش داشته باشیم.

در سال گذشته ۴۲ درصد صلح وسازش داشتیم

وی با اشاره به این‌که در سال گذشته ۴۲ درصد صلح‌وسازش داشتیم، گفت: ۴۴۳ پرونده مربوط به قتل با گذشت اولیای‌دم به صلح‌وسازش منجر شد. خلیلی درباره اقدامات معاونت پیشگیری از وقوع جرم قوه قضائیه گفت: اقدامات مؤثری در پیشگیری از وقوع جرم انجام شده است و کاهش ۲۰ درصدی سرقت از خودرو و منازل را شاهد هستیم.

رصد یک میلیون و ۵۰۰ هزار محتوای مجرمانه در فضای مجازی

خلیلی افزود: در یک سال گذشته یک‌میلیون و ۵۰۰ هزار محتوای مجرمانه در فضای مجازی رصد و در نتیجه سه‌هزار حساب بانکی مرتبط با قمار و شرط‌بندی مسدود و هفت پرونده برای جرایم سازمان یافته در فضای مجازی تشکیل شده است.

ایرنا

معاون اول قوه قضائیه گفت: در این مدت ۳۲۲ هزار میلیارد تومان (همت) اموال به یغما رفته دولت به بیت‌المال بازگردانده شد، همچنین ۵۸ همت معوقات بانکی از اجرائیات ثبت، وصول و به دولت بازگردانده شد. همچنین در نتیجه اقدامات و پیگیری‌های قوه قضائیه ۴۰ همت از برخی شرکت‌ها وصول شد. وی اضافه کرد: در این مدت ۲ هزار و ۹۵۳ هکتار از اراضی به دولت بازگردانده شد. خلیلی درباره پرونده‌های مربوط به موارد آلاینده محیط زیست گفت: ۲۴۵ مورد برای ادارات، سازمان‌ها و اشخاص حقیقی پرونده تشکیل شده است.

وی در ادامه گفت: قانون الزام به ثبت معاملات اموال غیرمنقول به تصویب رسید و دغدغه همیشگی تشکیلات قضایی رفع شد تا شاهد کاهش ورودی پرونده‌ها و آرامش مردم در معاملات باشیم. این قانون نیاز به آیین‌نامه و سامانه دارد، اقدامات خوبی در حوزه سامانه‌ها در سال ۱۴۰۳ اجرا وایجاد می‌شود. به موازات ایجاد سامانه‌ها، معاونت حقوقی قوه قضائیه آیین‌نامه‌ها را تدوین خواهد کرد؛ البته بخشی از تدوین آیین‌نامه برعهده دولت است که با کمک قوه قضائیه، این آیین‌نامه‌ها تدوین می‌شود و هر هفته جلساتی با دولت در همین خصوص تشکیل می‌شود تا بتوان اقدامات را هماهنگ کرد و کار منسجمی صورت گیرد.

اجرای سند تحول را قدم به قدم به مردم گزارش می‌دهیم

معاون اول قوه قضائیه در پاسخ به سؤالی مبنی براین‌که باتوجه به تأکید رهبر انقلاب در دو سال گذشته بر اجرای کامل سند تحول قضایی چه برنامه‌ای برای اجرای بخش‌های باقی‌مانده این سند وجود دارد و گزارش مکتوب وضعیت اجرای سند تحول که دو سال است منتشر نشده است چه زمانی منتشر می‌شود، گفت: گزارش اقدامات انجام شده تا سال ۱۴۰۱ منتشر شد و امروز وعده می‌دهم گزارش همه اقدامات در سند تحول قضایی را قدم به قدم گزارش خواهیم داد زیرا دانستن حق مردم است و درعین حال اگر نقدی شود برای اصلاح امور بسیار اثرگذار است.

برگزاری ۵۵۰ دادگاه برخط از سال ۱۴۰۲

حجت‌الاسلام خلیلی در ادامه با اشاره به مشکلات حوزه اطاله دادرسی گفت: در رسیدگی به پرونده‌ها علاوه بر سرعت، باید دقت لازم نیز رعایت شود تا رسیدگی عادلانه صورت گیرد، البته رسیدگی به نوع پرونده هم بستگی دارد؛ برخی پرونده‌ها زمان‌بر است و اگر با سرعت رسیدگی شود ممکن است حق افراد تضییع شود ولی اگر دقت لازم با توجه به تمام ابعاد در رسیدگی وجود داشته باشد، عدالت رعایت می‌شود. معاون اول قوه قضائیه گفت: سرعت هم اگر وجود داشته باشد باید دقت لازم هم وجود داشته باشد. تمام فرایند رسیدگی باید در نظر گرفته شود، در پرونده‌های کیفی باید استعلام و کارشناسی صورت گیرد و ارجاع به هیأت کارشناسی هم ممکن است وجود داشته باشد پس صرفاً اگر با یک نظر حکم صادر شود، عدالت رعایت نمی‌شود، از همین رو باید از شتاب‌زدگی در پرونده‌ها جلوگیری شود، چرا که شتاب‌زدگی حاصلی جز ظلم ندارد و عدالت اقتضا دارد تمام جوانب را رعایت کند و استعلامات لازم گرفته شود.

وی افزود: در عدالت عمومی همه می‌توانند نقش داشته باشند، یعنی اگر قاضی بخواهد رأی عادلانه صادر کند باید کارشناس هم عادلانه اظهارنظر کند. پس در این زنجیره وابسته، از ابتدا تا پایان فرایند رسیدگی باید عدالت در تمام مراحل رعایت شود. اگر یک پرونده با سرعت زیاد رسیدگی شود ممکن است به حکم صادره اعتراض شود که دقت لازم وجود نداشته است، ولی اگر یک پرونده از استاندارد زمانی خود خارج شد باید بررسی شود که چرا رسیدگی در بازه زمانی خود انجام نشده و استاندارد زمانی لازم را ندارد.

خلیلی ادامه داد: در برخی پرونده‌ها باید نظارت شود که اطاله در آن صورت نگیرد، ولی در همه پرونده‌ها اطاله وجود ندارد؛ چرا که ممکن است یک پرونده برای رسیدگی به زمان بیشتری نیاز داشته باشد، ولی باید نظارت شود که عدالت در پرونده رعایت شود.

حجت‌الاسلام والمسلمین خلیلی در رابطه با دادگاه‌های برخط گفت: در دادگاه برخط و رسیدگی الکترونیک عدالت بیشتری رعایت می‌شود چرا که دسترسی به عدالت راحت‌تر است از همین رو بهتر می‌توان رسیدگی کرد. از سال ۱۴۰۲، ۵۵۰ دادگاه برخط برگزار شد. ۵۳۰ هزار دادرسی الکترونیک هم انجام شده است و به دلیل استقبال زیاد دانشگاهیان و دیگر افراد تصمیم گرفته شد که دادگاه‌های برخط با سرعت بیشتری برگزار شود.

۳۰ هزار زندانی تحت نظارت الکترونیک قرار دارند

اصغر جهانگیر سخنگوی قوه قضائیه نیز در این نشست خبری درباره اقدامات قوه قضائیه برای کاهش جمعیت کیفری گفت: با استفاده از روش‌های جدید هوشمند اکنون بیش از ۳۰ هزار نفر بیرون از زندان‌ها تحت نظارت الکترونیک قرار دارند. وی با تأکید بر توجه به اشتغال زندانیان و تأثیر آن در بازآموزی آنها، افزود: اگر زندانی دوران محکومیت را بگذراند اما اشتغال نداشته باشد بازگشت به چرخه جرم بالا خواهد بود؛ از این رو برای کاهش نرخ بازگشت زندانیان به زندان‌ها، اشتغال زندانیان مورد توجه قرار گرفته است از جمله در قراردادهای همکاری با مجموعه‌های مختلف، زندانیان روزانه برای کار اعزام می‌شوند. جهانگیر اضافه کرد: استفاده از تأسیسات ارفاقی و مجازات‌های جایگزین حبس در دستور کار قرار گرفته است و از طریق برگزاری جشنواره‌ها مورد تشویق و حمایت قرار می‌گیرند. همچنین با بازدیدهای دوره‌ای از زندان‌ها در زمینه آزادی‌های مشروط نیز اقدامات گسترده انجام شده است. معاون اول قوه قضائیه نیز درباره اشتغال زندانیان گفت: اکنون ۴۴ هزار و ۹۵۶ اشتغال مولد در زندان‌ها صورت گرفته است.

جدول سودوکو

ارقام ۱ تا ۹ را طوری در خانه‌های سفید قرار دهید که هر رقم در سطرها، ستون‌ها و مربع‌های کوچك ۳ در ۳ یکبار دیده شود

۴۵۱۹

آسان

	۷	۵	۳					۶
۲					۷			
	۳	۱			۲	۷		۵
۸	۵	۴					۶	
۳	۱					۸	۲	
	۲				۳	۵	۷	
۷		۹	۲			۵	۴	
			۴					۹
۵					۹	۲	۱	

متوسط

			۴				۵	
		۴		۲	۵	۶	۸	
	۸			۹			۴	۷
		۲		۳		۱		
	۱		۹		۶		۷	
		۶		۴		۵		
۶	۳			۷			۲	
	۵	۸	۲	۶		۷		
	۲				۸			

سخت

		۴			۸		۱	۲
		۹			۲			
	۷			۹				۶
۵					۳		۴	
	۲	۶				۳	۷	
	۹		۶					۱
۷				۴			۲	
			۳			۵		
۶	۴		۸			۷		

خیلی سخت

		۳				۲		
	۵			۷	۴	۱		
۶			۸	۲				
۴	۲		۳					
				۸				
					۲		۹	۱
				۹	۶			۸
		۸	۲	۴			۷	
		۷				۶		

حل جدول سودوکو شماره ۴۵۱۹

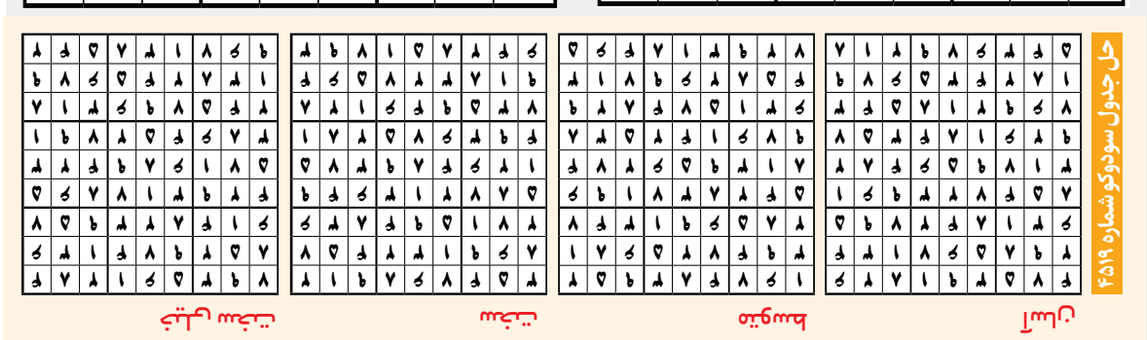

یک جدول با دو شرح

جدول روزنامه *ایران* دارای دو «شرح عادی و ویژه» است. در صورت تمایل به حل دو شرح ابتدا یکی از شرح‌ها را با مداد حل کرده و سپس با پاک کردن جواب شرح اول، به حل شرح دوم بپردازید.

۸۴۹۰

جدول عادی

افقی:

۱ - استخر منزل! - سیاحت
۲ - محصول - ناله و تضرع - ز دانش دل پیر... بود
۳ - خط روشندلان - اهل یک ناحیه خاص - اسم دخترانه
۴ - گچ یا آهکی که برای اندودن دیوارها به کار رود - موجود فراطبیعی - داد و ستد
۵ - جنس مؤنث - خطرپذیری - مغازه - آغوش
۶ - مخلص - کاغذفروش - درخت همیشه‌سبزی که در بیشتر مناطق ایران می‌روید
۷ - مقعر - پیشگاه اتاق - دانه خوراکی پرندگان
۸ - بخشایش گناه - منع کردن - نعمتی که به واسطه آن انسان خارق‌العاده‌ترین چشمه‌های حیات را تجربه می‌کند
۹ - تیز - گیاهی - آدمی
۱۰ - جزء عمده - خیاط خانه - قلعه
۱۱ - پنبه‌دانه - واقع شدن - اسب لگدزن - یکی از تنقلات شیرین و سنتی ایران
۱۲ - راغب - محل - تمام کردن
۱۳ - شهر استان گیلان - اتاق قطار - ساده‌لوح
۱۴ - ذخیره - جامع، عام - روشنایی و آفتاب
۱۵ - پرنده‌ای بومی ایران - منظومه حماسی عطایی رازی

عمودی:

۱ - شناگری و غواصی - نگه‌داشتن حیثیت
۲ - کاغذ کپی - بالای کوه - کیفر
۳ - سیاهرگ - دوستان - برچسب
۴ - قهرمان بوندس‌لیگا در فصل جاری - قسمی چراغ
۵ - تاک - سایر - اقامت کننده
۶ - پیدا کن! - جدا - مقابل «صعود» - دهان
۷ - کودک بازیگوش - چشمه پرآب - ناشنوا
۸ - مقابل «حاد» - شهر «چین» - مقابل «سؤال»
۹ - ماه سرد - بینش - پرینتر
۱۰ - درجه صدا - فرمان کشتی - از اعداد ترتیبی - چشم‌چران
۱۱ - ایوان - درفش - سطح
۱۲ - چیزی را با تردستی و چابکی از جایی برداشتن و بردن - پر و مملو
۱۳ - حنا - از نقاط مرزی ایران - شخصیت کارتونی
۱۴ - مجلس اعیان - کشاورز - از عناصر شیمیایی/فلزی کمیاب
۱۵ - غذایی پرطرفدار - ماهر و مجرب

جدول ویژه

افقی:

۱ - شاهکار «ایمره کرتس» - اثر تاریخی کرمانشاه مربوط به دوره ساسانیان
۲ - کلام تأسف - مرض و ناخوشی - کالای خراب و بی‌مصرف
۳ - حنا - غرور - مغازه فروش لوازم خیاطی
۴ - خودروی سواری - زائوترسان - حفظ و حمایت
۵ - یک لحظه - فیلمی از فریدون جیرانی - آستانه و پیشگاه جلوی ساختمان - پنهان کردن
۶ - گشت - چاپلوسی کردن - بازنده شطرنج
۷ - الگو - مالک گردانیدن - کنکاش
۸ - نانوای خودمانی - ساحل طلا - حبیب خدا
۹ - چاهی متبرک در جنوب مدینه - امیدوار و مطمئن - شک
۱۰ - کرشمه - ناحیه‌ای در مازندران - پشتگرمی
۱۱ - سفید آذری - تن و پیکر - شیوا - منش
۱۲ - پرنده خوش‌آواز - چک - شهرستان استان تهران
۱۳ - نوعی انگور - زادگاه - به سبب
۱۴ - هلاک و نیستی - جوهردان - سطل آبکشی
۱۵ - واژه‌ای سانسکریت به معنای «متعادل کردن» - اثری از «آلفرد دوموسه»

عمودی:

۱ - سریالی با بازی هلیا راجی - سوغاتی ابهر
۲ - دوستان - جمع ورق - نام زنانه فرنگی
۳ - کاسه ظرفشویی - در هند از تخم این گیاه به عنوان یکی از ادویه‌جات مهم استفاده می‌گردد - لقب امپراطوران روم
۴ - کاخ پادشاهی - پس‌رفتن
۵ - بزرگ‌منشی - آموزش - ادویه‌ای در آشپزی
۶ - شهر «اتریش» - ضد «زیبا» - یار فرات! - یک و یک
۷ - تفنگ قدیمی - شکست خورده - فلز سرخ
۸ - یادگار سوختگی بر پوست - گوش به زنگ کردن - ساز ارامنه
۹ - برهنه - شبان - شهر «گنبد غازان خان»
۱۰ - پیمودن - فلس ماهی - دارایی - پارچه مالیدنی
۱۱ - دیفتری - از تقسیمات نظامی - عدد ارشمیدس
۱۲ - فرز - محله‌ای در تهران
۱۳ - معصیت - ماده معدنی طب سنتی - کلام افسوس
۱۴ - کرکری - شهر «آتشکده آذرخش» - موهوم
۱۵ - روستایی توریستی در آمل - مایعی که برای تکمیل پاکسازی پوست به‌کار می‌رود

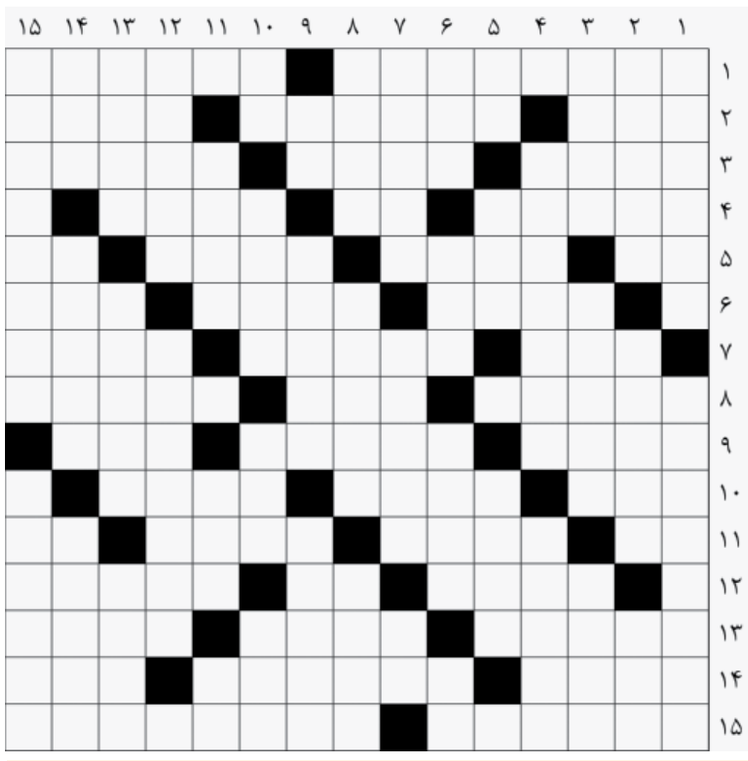

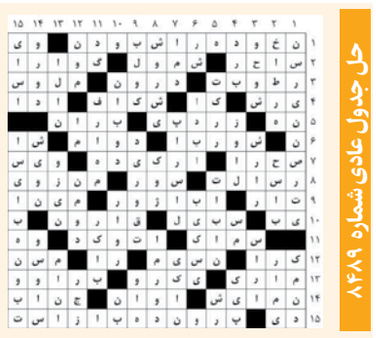

حل جدول عادی شماره ۸۴۸۹

حل جدول ویژه شماره ۸۴۸۹

یادداشت

داود عطایی

فصل بازارگرمی بازیکنان درجه ۲

هر چقدر به فصل نقل و انتقالات لیگ برتر نزدیک‌تر می‌شویم بازارگرمی دلالان و بازیکنان برای ایجاد هیجان و افزایش قیمت کاذب بازیکنان و مربیان فوتبال بیشتر می‌شود. انگار فوتبال باشگاهی ما وارد برهوت شده، روزگاری در استان‌های جنوبی، در گیلان، اصفهان و تهران در زمین‌های خاکی پرتعداد استعدادهای نهفته کولاک می‌کردند. رسم بود که تیم‌های بزرگ مسابقه تدارکاتی در زمین‌های خاکی برگزار کرده و در کنار لذتی که مردم محلی از دیدار ستاره‌های واقعی و متواضع فوتبال می‌بردند، مربیان زرنگ و کارکشته از تیم رقیب که جوانان گمنامی بودند، بهترین‌ها را به تمرینات خود دعوت کرده و گاهی از میان آنها حتی تا بالاترین سطح فوتبال بازیکن شناسایی می‌کردند. استاد این استعدادیابی‌ها هم مرحوم پرویز دهداری بود. تیم مشهور وحدت تهران که بسیاری از ملی‌پوشان دهه شصت وهفتاد را به جامعه فوتبال معرفی کرد از همین خاستگاه زمین‌های خاکی سربرآورد. تیم‌های بازیکن‌سازی مانند فولاد خوزستان، سپاهان، ذوب‌آهن، سایپا، پاس، صنعت نفت، ملوان و حتی استقلال و پرسپولیس همواره از استعدادهای پرورش یافته خود استفاده می‌کردند، توجه به فوتبال پایه به گونه‌ای بود که راحت‌ترین راه برای راهیابی به ترکیب اصلی تیم‌های بزرگ حضور در تیم‌های پایه آنها به شمار می‌رفت. ارتباط مربی جوانان و امید باشگاه با سرمربی تیم بزرگسالان باعث می‌شد بااستعدادترین‌ها و بهترین‌ها راهی تیم اصلی شوند. باشگاه روی بازیکنان جوان سرمایه‌گذاری می‌کرد و خیلی زود حاصل دسترنج خود را در تیم بزرگسالان می‌دید. اما در ده، پانزده سال اخیر انگار قحطی بازیکن با استعداد داریم. در هر دوره لیگ تعداد پدیده‌ها آنقدر کم است که بازیکنان حتی در سن ۲۵ سالگی هم نظر سرمربیان لیگ برتر را جلب نمی‌کنند. آفت دلالیسم که مزید برعلت شده، برخی رسانه‌ها با ارتباطی که ایجنت‌های مسأله‌دار با مدیران‌شان برقرار کردند، از ماه‌ها پیش چند بازیکن را به طور مستمر حمایت و پشتیبانی می‌کنند. البته دلالان کارکشته آنقدر زرنگ هستند که سراغ بازیکنان معمولی نروند. کافی است بازیکنی نسبتاً خوب را با تبلیغات گسترده در حد ستاره‌های ملی‌پوش لیگ جا بزنند. مدام اسم فلان مهاجم یا وینگر را در رسانه‌های تصویری و کاغذی می‌بینید و کم کم مدیران و مربیان تصور می‌کنند اگر در فصل نقل و انتقالات سراغ آن بازیکنان نشان‌دار ایجنت‌ها نروند از قافله یارگیری لیگ سال بعد عقب می‌افتند. عیب اساسی این کار این است بازیکنی که در تیم قعر جدولی یا میانه جدول است با چند برابر قیمت به تیم‌های بزرگ می‌آید و هیچ تضمینی هم برای موفقیتش نیست. این قبیل نقل و انتقالات مانند هندوانه در بسته است گاهی نتیجه می‌دهد و در بسیاری از مواقع با وجود هزینه‌کرد بالا برای تیم‌های صدر جدول و متمول به دلایل فرهنگی و فنی و ضعف عملکرد مدیران جواب نمی‌دهد. ایراد دیگر فرو غلتیدن در این دام این است با بازارگرمی ایجنت‌ها در فصل نقل و انتقالات بازیکنان درجه دو و سه داخلی و حتی خارجی با چند برابر قیمت وارد چرخه نقل و انتقالات می‌شوند. بازیکن ۴۰ ساله برای باشگاه‌ها شروط عجیب می‌چیند و نگون‌بخت آن باشگاهی که به دلیل عدم اعتماد به بازیکنان جوان و حتی دارای بازی ملی در رده امید و جوانان ناچار به استفاده از بازیکنان سوگلی دلالان می‌شود. هر چه قیمت بالا می‌رود سهم ایجنت‌ها هم بیشتر می‌شود. کار تا جایی بالا رفته که درآمد برخی دلالان در یک سال از بودجه بعضی باشگاه‌های شهرستانی ضعیف بیشتر است. این همان فاجعه‌ای است که گریبانگیر فوتبال باشگاهی ایران شده است. مصیبتی که شاید تا سال‌های طولانی فوتبال زخم خورده ایران از تبعات آن رهایی نیابد.

خبر

محرومیت در انتظار ارکان فدراسیون

ممبینی دبیرکل فدراسیون فوتبال در نامه‌ای به ناظران داوری، داوران و کمک داوران، ارکان قضایی، سازمان لیگ فوتسال و فوتبال از آنها خواست تا از انجام هرگونه مصاحبه و اظهارنظر در رسانه‌ها و صفحات شخصی در فضای مجازی خودداری کرده و بر این اساس شرکت در برنامه‌های صداوسیما به‌عنوان کارشناس و ... ممنوع است. در ادامه نامه آمده است: «در صورت اقدام برخلاف بخشنامه، مرتکبین در مرحله اول شامل سه ماه محرومیت و در صورت تکرار، موضوع جهت اتخاذ تصمیمات شدیدتر به ارکان قضایی ارجاع می‌شود.»

بی‌صبرانه منتظر شروع فصل جدید لیگ لهستان هستم

علی قلی‌زاده: به لیگ ایران برنمی‌گردم

در این اواخر هربار که درخشید با بداقبالی مواجه شد و مصدومیت‌های سنگین به سراغش آمد. با این حال علی قلی‌زاده حالا از هر زمان دیگری بیشتر آماده است و می‌خواهد تلافی یک فصل فوتبالی که به خاطر مصدومیت خانه‌نشین شده بود را در فصل جدید درآورد. علی منتظر است تا دوباره خودش را نشان بدهد هرچند برخی گمانه‌زنی‌ها از بازگشت او به ایران خبر می‌دهند. در این بین بیشترین زوم در این مصاحبه را روی همین شایعات قرار دادیم تا از زبان خودش درباره آینده فوتبالی‌اش سؤال‌های‌مان را به صورت مستقیم مطرح کنیم. با این توضیحات گفت‌وگوی علی قلی‌زاده با «ایران» را در زیر می‌خوانید:

مصاحبه اختصاصی

شهاب رستگار
روزنامه‌نگار

در ماه‌های اخیر در لهستان به علی قلی‌زاده چه گذشت؟ به نظر می‌رسد فصل بسیار سخت و عذاب‌آوری را پشت‌سر گذاشته باشی؟

واقعاً همین طور است. یک سال سخت را پشت سر گذاشتم. دو بار عمل کردم. برای عمل جراحی اولم متحمل ۷ ماه طول درمان شدم و بعد از اینکه دوباره به میادین برگشتم و بعد از چند بازی، دوباره رباط و بخیه‌هایم همان مقداری هم که سالم بود، دوباره آسیب دید و پزشکان تصمیم گرفتند آن قسمت را به صورت اساسی و از ریشه درمان کنند. خدا را شکر درحال حاضر وضعیتم بسیار خوب است.

درباره آخرین وضعیتت صحبت را آغاز کنیم. به نظر می‌رسد آماده بازگشت به میادین باشی؟

خدا را شکر، همه چیز خوب است. شرایط بدنی‌ام هم مطلوب است. هفته آخر هم در تمرینات گروهی لخ‌پوزنان حاضر شدم و با این تیم قبل از بازگشتم به ایران تمرین کردم. مشکل خاصی از نظر مصدومیت دیگر وجود ندارد اما در لیگ لهستان و حتی درباره همراهی با تیم ملی ترجیح دادم دیگر ریسک نکنم تا یک پیش‌فصل خوب را همراه با تیم لهستانی داشته باشم تا ان‌شاءالله با آمادگی کامل فصل جدید رقابت‌های باشگاهی و ملی را آغاز کنم.

پس برای فصل جدید می‌خواهی غوغا کنی؟

همان‌طور که گفتم شرایطم بسیار مطلوب است و امیدوارم در فصل بعدی بتوانم یک فصل فوق‌العاده را داشته باشم. در هر صورت یک فصل فوتبالی را کامل از دست دادم برای همین برای فصل جدید خیلی انگیزه دارم و خودم هم امیدوار به درخشش در فصل فوتبالی جدید هستم و امیدوارم شرایطم بهتر از سال‌های قبل باشد.

این روزها اخبار و شایعات از بازگشتت به ایران خبر می‌دهند. یک روز به استقلال و پرسپولیس لینک می‌شوی و یک روز دیگر به تیم‌های متمول شهرستانی. شاید خودت بهتر از هر فرد دیگری بتوانی درباره این شایعات صحبت کنی، واقعاً قصدی برای بازگشت داری؟

این امر تا حدود زیادی سخت و دشوار به نظر می‌رسد. در هر صورت من با تیم لهستانی قرارداد دوساله دارم و مبلغ رضایتنامه‌ام هم بالاست و فعلاً باید در لهستان بمانم تا ببینم در آینده چه اتفاقاتی می‌افتد.

هم در نیم‌فصل و هم حالا در لیست جواد نکونام برای حضور در استقلال قرار داری. با تو صحبتی شده است؟

من از این لیست خبری ندارم و آن را ندیده‌ام. ضمن اینکه در این خصوص صحبتی هم با من نشده است.

به تیم ملی برسیم. با اینکه در برابر هنگ‌کنگ و ازبکستان بازی نکردی اما همراه ملی‌پوشان حضور داشتی. درباره بازی با ازبکستان و نمایش تاحدودی ضعیف در برابر این تیم صحبت می‌کنی؟

در آسیا همان‌طور که در جام ملت‌ها هم همه دیدند، دیگر تیم ضعیفی وجود ندارد و همه تیم‌ها رشد و توسعه پیدا کرده‌اند. ضمن اینکه ازبکستان هم بازیکنان خوب و آماده‌ای دارد که برخی از آنها در تیم‌های مطرح بازی می‌کنند. حتی دو نفر از آنها فیکس استقلال و پرسپولیس هستند. فکر می‌کنم ازبک‌ها خیلی خوب ما را آنالیز کرده و فضاها را بسته بودند. در نیمه‌اول با ۶ نفر و ۴ نفری که جلوی آنها بودند خیلی خوب دفاع می‌کردند و فضاها را برای بازیسازی تیم ملی بسته بودند.

ولی در نیمه دوم هم کار خاصی نکردیم؟!

چرا خیلی بهتر شدیم اما به نتیجه‌ای که می‌خواستیم، نرسیدیم. در مجموع بهتر از این تیم بازی کردیم و موقعیت‌های بهتری داشتیم و اگر توپ‌هایمان گل می‌شد شاید شرایط کلاً عوض می‌شد و دیگر خبری هم از این انتقادات و صحبت‌هایی که مطرح می‌شود، نبود. همان‌طور که گفتم فوتبال پیشرفت کرده و دیگر در دنیا تیم ضعیفی وجود ندارد.

شرایط تیم ملی برای آینده را چطور ارزیابی می‌کنی؟

شک نکنید رفته رفته شرایط ما بهتر می‌شود. در هر صورت طی این همه بازی که انجام دادیم، یک بازی هم به این شکل عمل کردیم. هرچند ازبکستان هم هرگز تیم ضعیفی نیست و آنها با شناخت کامل جلوی ما بازی کردند. آنها تیم خیلی خوبی هستند اما وضعیت ما بهتر خواهد شد.

سرمربی تیم ملی و بچه‌های تیم ملی به پرواز طولانی‌مدت رفت‌وبرگشت به هنگ‌کنگ ایراداتی داشتند.

دقیقاً همین‌طور است. این را در نظر گرفتید که بچه‌ها بیش از بیست ساعت برای این بازی رفتند و بازی کردند و همان تایم را به تهران برگشتند. در این بین به خاطر خستگی مصدوم هم دادیم. با این همه پرواز طولانی و وضعیتی که به وجود آمد، در کل شرایط برای بازی با ازبکستان سخت‌تر هم شده بود. البته جای گلایه باقی می‌ماند که همه تیم‌های ملی دنیا و حتی تیم‌های باشگاهی پرواز اختصاصی دارند اما در تیم ملی ایران با این شرایط باید مسافرت‌های طولانی خود را برگزار کنیم. البته این یک مسأله پیرامونی محسوب می‌شود اما یک موضوع بااهمیت است که با برداشتن فشارهای جانبی از جمله فشار پروازهای طولانی، این امر به وضعیت جسمی بازیکنان و جلوگیری از آسیب دیدگی و خستگی آنها کمک می‌کند. امیدوارم وضعیت برای تیم ملی در آینده بهتر شود که بهتر هم خواهد شد.

> مشکل خاصی از نظر مصدومیت دیگر وجود ندارد اما در لیگ لهستان و حتی درباره همراهی با تیم ملی ترجیح دادم دیگر ریسک نکنم تا یک پیش‌فصل خوب را داشته باشیم

حالا با این وضعیت چقدر به صعود به جام جهانی ۲۰۲۶ امیدوار هستی؟

شک نکنید این اتفاق می‌افتد. تیم ملی به قدری پتانسیل و بازیکن خوب دارد که این اتفاق قطعی رقم خواهد خورد. همچنین کادر زحمتکشی هم داریم که همه در جایگاه خود ۲۴ ساعته درحال تلاش هستند تا تیم ملی موفق باشد. آنها بهترین شرایط و راهکارها را پیش روی ما قرار می‌دهند و بچه‌ها هم بهترین و بیشترین تلاش خود را می‌کنند. با این تفاسیر فکر نمی‌کنم کارمان گره بخورد اما به هر صورت چون دیگر تیم آسانی وجود ندارد، آینده سخت و بازی‌های دشواری پیش روی ماست. هر چند ما هم ایران هستیم و امیدوارم بی‌دردسر به جام جهانی برسیم و آنجا هم نمایش خوبی داشته باشیم.

افق ۱۴۱۴
با کدام ضمانت اجرایی آقای جلالی؟

نقد

حمیدرضا عرب
خبرنگار

مجید جلالی، مشاور مهدی تاج در فدراسیون فوتبال به تازگی در مصاحبه‌ای اعلام کرده فدراسیون فوتبال برنامه‌ای را تحت عنوان افق ۱۴۱۴ تدوین کرده و قصد دارد به اقداماتی در راستای توسعه و پیشرفت فوتبال بپردازد. سؤال این است که برنامه فوق تا چه اندازه ضمانت اجرایی دارد و آیا عمر ریاست مهدی تاج و مشاورانش در فدراسیون فوتبال کفاف اجرای چنین برنامه‌ای را خواهد داد؟

پرسش وقتی جدی‌تر می‌شود که می‌بینیم فدراسیون فوتبال ممکن است در ماه‌های پایانی سال و بعد از برگزاری انتخابات با تغییراتی مواجه شود و در این شرایط اساساً روشن نیست که مدیران آتی در رأس فدراسیون فوتبال چنین برنامه‌ای را قبول داشته باشند و براساس مفاد و روش آن پیش بروند یا خیر؟!

ادعای مجید جلالی در تدوین برنامه یا به اصطلاح او افق ۱۴۱۴ زمانی بیشتر زیر سؤال می‌رود که مشخص نیست منابع لازم مالی و اقتصادی اجرای این برنامه از سوی ارکان فدراسیون فوتبال تأمین شده باشد یا خیر؟! مضاف بر آن مجید جلالی در اظهارات خود به این نکته اشاره نکرده که آیا در بحث توسعه و پیشرفت فوتبال آیا با هیأت‌های فوتبال استان‌ها هماهنگی انجام شده است یا خیر؟! آنچه بعد ازاظهارات مجید جلالی ذهن‌ها را متوجه خود می‌کند این است که مشاور مهدی تاج در فدراسیون فوتبال که زمام امور در بسیاری از تصمیم‌گیری‌ها را به دست گرفته در سال منتهی به انتخابات فدراسیون فوتبال بیشتر به دنبال اقدامات تبلیغاتی در راستای حمایت از مهدی تاج است و تلاش می‌کند با بیان این قبیل برنامه‌ها به نوعی فدراسیون فوتبال را در میان افکار عمومی و رسانه‌ها فعال و تشنه توسعه در فوتبال جلوه دهد. به هرحال باید روشن شود که حقیقت برنامه ارائه شده چیست، چه نیاتی از ارائه برنامه وجود دارد و فدراسیون فوتبال آیا قادر به اجرای این افق خواهد بود یا خیر؟! و اینکه آیا اظهارات اخیر جلالی به نوعی مقدمه‌چینی برای جلب رضایت رأی‌دهندگان آتی ریاست فدراسیون فوتبال است یا خیر؟!

مناقصه عمومی دو مرحله‌ای
تأمین، نصب، راه‌اندازی و آموزش
دستگاه بورینگ افقی CNC
شماره مناقصه: PGSOC-LEC- BORING MACHINE -TE-02415
PGSOC
Persian Gulf Star Oil Company
شرکت نفت ستاره خلیج فارس (سهامی عام)

شرکت نفت ستاره خلیج فارس (سهامی عام) در نظر دارد تأمین، نصب، راه‌اندازی و آموزش دستگاه بورینگ افقی CNC را از طریق مناقصه عمومی دو مرحله‌ای به تولیدکننده/تأمین‌کننده واجد شرایط واگذار کند، بنابراین از همه شرکت‌های معتبر دعوت می‌شود برای تهیه اسناد مناقصه از تاریخ ۱۴۰۳/۰۳/۳۰ تا تاریخ ۱۴۰۳/۰۴/۱۰ با ارسال نامه، اعلام آمادگی خود را (مطابق دستورالعمل مکاتبات مندرج در وبگاه شرکت نفت ستاره خلیج فارس سربرگ مناقصات به آدرس WWW.PGSOC.IR) به‌همراه فیش خرید اسناد را از طریق پست الکترونیکی ارسال کنند.
هزینه خرید اسناد: ۲,۰۰۰,۰۰۰ (دو میلیون) ریال واریزی به‌حساب شماره ۲۳۹۰۳۸۱۱۳۴ بانک تجارت با شماره شبا IR۵۱۰۱۸۰۰۰۰۰۰۰۰۰۲۳۹۰۳۸۱۱۳۴ به‌نام شرکت نفت ستاره خلیج فارس (متقاضیان به‌منظور دریافت شناسه اختصاصی پرداخت می‌بایست با بخش خزانه امور مالی به‌شماره ۰۷۶-۳۱۳۱۲۶۶۰ و ۰۷۶-۳۱۳۱۳۳۵۷ تماس حاصل فرمایند.)
میزان ضمانت‌نامه شرکت در مناقصه: مبلغ ۲۳,۰۰۰,۰۰۰,۰۰۰ (بیست و سه میلیارد) ریال
میزان پیش پرداخت: ۵۰ (پنجاه) درصد مبلغ کل قرارداد در قبال دریافت ضمانت‌نامه بانکی معتبر
مهلت تسلیم بسته پیشنهادی مناقصه (پیشنهاد فنی و ارزیابی کیفی): تا پایان وقت اداری مورخ ۱۴۰۳/۰۴/۳۰
محل تسلیم بسته پیشنهادی مناقصه و محل تحویل کالا: بندرعباس، کیلومتر ۱۳ محور بندرعباس به بندر خمیر، بلوار صنعت نفت، میدان نفت، بلوار خود کفایی، شرکت نفت ستاره خلیج فارس، امور حقوقی و قراردادها
تلفن: ۰۷۶-۳۱۳۱۰۰۰۰ داخلی ۳۷۰۸، دورنگار: ۰۷۶-۳۱۳۱۳۱۳۱، کدپستی: ۷۹۳۱۱۸۱۱۸۳، ایمیل: Legal@pgsoc.ir
روابط عمومی و بین‌الملل شرکت نفت ستاره خلیج فارس

مناقصه عمومی دو مرحله‌ای
خرید یک دستگاه مبدل حرارتی و سه عدد تیوب باندل
مربوط به مبدل‌های پالایشگاه
شماره مناقصه: PGSOC-LEC- HEAT EXCHENGER&TUBE BUNDLE -TE-02418
PGSOC
Persian Gulf Star Oil Company
شرکت نفت ستاره خلیج فارس (سهامی عام)

شرکت نفت ستاره خلیج فارس (سهامی عام) در نظر دارد خرید یک دستگاه مبدل حرارتی و سه عدد تیوب باندل مربوط به مبدل‌های پالایشگاه را از طریق مناقصه به تولیدکننده واجد شرایط واگذار کند، بنابراین از همه شرکت‌های معتبر دعوت می‌شود برای تهیه اسناد مناقصه از تاریخ ۱۴۰۳/۰۳/۳۰ تا تاریخ ۱۴۰۳/۰۴/۱۰ با ارسال نامه، اعلام آمادگی خود را (مطابق دستورالعمل مکاتبات مندرج در وبگاه شرکت نفت ستاره خلیج فارس سربرگ مناقصات به آدرس WWW.PGSOC.IR) به‌همراه فیش خرید اسناد را از طریق پست الکترونیکی ارسال کنند.
هزینه خرید اسناد: ۲,۰۰۰,۰۰۰ (دو میلیون) ریال واریزی به‌حساب شماره ۲۳۹۰۳۸۱۱۳۴ بانک تجارت با شماره شبا IR۵۱۰۱۸۰۰۰۰۰۰۰۰۰۲۳۹۰۳۸۱۱۳۴ به‌نام شرکت نفت ستاره خلیج فارس (متقاضیان به‌منظور دریافت شناسه اختصاصی پرداخت می‌بایست با بخش خزانه امور مالی به‌شماره ۰۷۶-۳۱۳۱۲۶۶۰ و ۰۷۶-۳۱۳۱۳۳۵۷ تماس حاصل فرمایند.)
میزان ضمانت‌نامه شرکت در مناقصه: مبلغ ۲۰,۰۰۰,۰۰۰,۰۰۰ (بیست میلیارد) ریال
میزان پیش پرداخت: ۵۰ (پنجاه) درصد مبلغ کل قرارداد در قبال دریافت ضمانت‌نامه بانکی معتبر
مهلت تسلیم بسته پیشنهادی مناقصه (پیشنهاد فنی و ارزیابی کیفی): تا پایان وقت اداری مورخ ۱۴۰۳/۰۴/۳۰
محل تسلیم بسته پیشنهادی مناقصه و محل تحویل کالا: بندرعباس، کیلومتر ۱۳ محور بندرعباس به بندر خمیر، بلوار صنعت نفت، میدان نفت، بلوار خود کفایی، شرکت نفت ستاره خلیج فارس، امور حقوقی و قراردادها
تلفن: ۰۷۶-۳۱۳۱۰۰۰۰، داخلی ۳۷۰۸، دورنگار: ۰۷۶-۳۱۳۱۳۱۳۱، کدپستی: ۷۹۳۱۱۸۱۱۸۳ ایمیل: Legal@pgsoc.ir
روابط عمومی و بین‌الملل شرکت نفت ستاره خلیج فارس

آگهی فراخوان عمومی (یک مرحله‌ای)
شرکت ملی گاز ایران
نوبت دوم

شرکت ملی گاز ایران (مدیریت توسعه منابع انسانی) در نظر دارد از طریق فراخوان عمومی با موضوع ذیل به‌شماره مناقصه (۲۰۰۳۰۹۳۸۶۳۰۰۰۰۰۸) در سامانه تدارکات الکترونیکی دولت، نسبت به انتخاب پیمانکار واجد شرایط و دارای گواهی‌نامه صلاحیت حرفه‌ای معتبر از اداره کار و امور اجتماعی و دارای ظرفیت انجام کار در زمینه مرتبط اقدام نماید.
لذا مقتضی است بر اساس استعلام ارزیابی کیفی و اسناد مناقصه نسبت به تکمیل جداول، بارگذاری مدارک و مستندات مورد نیاز و پیشنهادات خود در سامانه تدارکات الکترونیکی دولت (ستاد) اقدام نمایند.
لازم به ذکر است کلیه مراحل بارگذاری از دریافت اسناد مناقصه تا ارائه پیشنهاد و بازگشایی پاکت‌ها از طریق درگاه سامانه مذکور به آدرس www.setadiran.ir انجام خواهد شد.
۱- موضوع مناقصه: پیمان خدمات عمومی و پشتیبانی ساختمان‌های ستادی
۲- نام و نشانی دستگاه مناقصه‌گزار: تهران، خیابان کریمخان زند، خیابان شهید دکتر عضدی (آبان جنوبی)، نبش سپند، ساختمان مرکزی شرکت ملی گاز ایران.
۳- مهلت دریافت اسناد مناقصه: از روز سه‌شنبه مورخ ۱۴۰۳/۰۳/۲۹ لغایت ساعت ۱۷ روز چهارشنبه ۱۴۰۳/۰۴/۰۶
۴- مهلت زمانی ارسال پیشنهاد: ساعت ۱۷ روز پنج‌شنبه تاریخ ۱۴۰۳/۰۴/۲۱
۵- زمان بازگشایی پاکت‌های استعلام ارزیابی کیفی: ساعت ۸ صبح مورخ ۱۴۰۳/۰۴/۲۳
۶- تاریخ بازگشایی اسناد قیمت شرکت‌های حائز شرایط: ساعت ۹ صبح مورخ ۱۴۰۳/۰۵/۰۶
۷- جلسه پرسش و پاسخ اسناد مناقصه درروز سه‌شنبه مورخ ۱۴۰۳/۰۴/۱۲ ساعت ۹ صبح در ساختمان آموزش شرکت گاز واقع در خیابان مفتح خیابان شیرودی تشکیل می‌گردد.
۸- برآورد مالی پروژه: مبلغ ۳,۰۷۹,۹۴۵,۴۷۰,۰۲۲ ریال
مناقصه‌گران می‌توانند جهت کسب اطلاعات بیشتر با شماره تلفن‌های ۸۳۱۱۵۷۶۰ و ۸۳۱۱۵۷۷۵ تماس حاصل نمایند.
روابط عمومی شرکت ملی گاز ایران
۱۷۳۳۷۰۵

روزهای نفسگیر تیم ملی والیبال در هفته آخر لیگ ملت‌ها

جدال با المپیکی‌ها در مانیل

گزارش یک

مهری رنجبر
خبرنگار

تیم ملی والیبال ایران، در هفته سوم با غول‌های المپیکی سرشاخ می‌شود، یعنی امریکا، فرانسه، هلند و آلمان. ملی‌پوشان والیبال بعد از دو هفته سخت و پرچالش در برزیل و ژاپن، امروز برای پایانی خوش به میدان می‌روند. هر چند رقبایشان غول‌های دنیای والیبال هستند؛ غول‌هایی که ۳۷ روز مانده به المپیک، با ترکیب کامل آمده‌اند تا به عنوان بازی تدارکاتی استفاده کامل را ببرند. در مقابل، بازیکنان ایرانی بعد از۷ باخت و اخراج پائز سرمربی خارجی، با روحیه نه‌چندان خوب کار را با کادر تمام ایرانی ادامه دادند. هر چند این شوک هم گره‌گشا نشد اما کادر پیمان اکبری و همکارانش از اردوی اوزاکا شروع کردند.

آنها باید با ریکاوری ذهنی، کنار تمرین توپی و تاکتیکی بازیکنان را برای هفته سوم مقابل رقبای المپیکی آماده می‌کردند؛ کار سختی که پیمان اکبری به آن اعتراف کرده بود و در تمرینات هم مدام به بچه‌ها گوشزد می‌کرد که با هیجان تمرین کنند، بدون فکر به دو هفته قبل.

پیمان اکبری البته ترکیب ۱۴ نفره تیمش را با یک سورپرایز چید؛ جابه‌جایی میثم صالحی و محمدرضا حضرت‌پور در پست لیبرو و دریافت‌کننده.

در واقع میثم صالحی دریافت‌کننده ملی‌پوش که بعد از جراحی کتفش نمی‌تواند مثل قبل بازی کند، امروز لباس لیبرو می‌پوشد و در مقابل محمدرضا حضرت‌پور لیبرو، در ردیف دریافت‌کنندگان قرار می‌گیرد تا اگر لازم شد مثل بازی با ترکیه عقب برود و توپ دریافت کند.

تیم ملی والیبال ایران با اینکه هفته سوم کار خیلی سختی دارد، اما نه چیزی برای از دست دادن دارد و نه استرس دو هفته پیش را برای سهمیه المپیک. ملی‌پوشان این هفته باید هرچه در چنته دارند، رو کنند تا تماشاگران از بازی لذت ببرند.

تیم ملی والیبال هفته آخر دور مقدماتی لیگ ملت‌ها را با بازی مقابل امریکا شروع می‌کند، ساعت ۱۴:۳۰ دقیقه به وقت تهران. هرچند جان اسپراو تیمش را برخلاف دو هفته قبل، کامل به مانیل آورده تا برای المپیک آماده شود اما ایرانی‌ها که روحیه بهتری پیدا کرده‌اند و آخرین تمرین را در سالن اصلی مسابقات جلوی چشم میلاد تقوی رئیس فدراسیون انجام داده‌اند، حالا حرف از آمادگی برای بازی سخت امروز می‌زنند. مهدی جلوه سرعتی‌زن ملی‌پوش می‌گوید: «در این مدت خیلی پرفشار، مصمم و جدی‌تر از همیشه تمرین کردیم.

از امریکا چند جلسه آنالیز داریم و فکر می‌کنم به اندازه خودمان امریکا را می‌شناسیم. هر چند امریکا بازیکنان بزرگی دارد و اگر حس کنند نقاط قوت‌شان را پوشش می‌دهیم، احتمال دارد سیستم بازی‌شان را تغییر دهند. این هفته هیچ عذر و بهانه‌ای وجود ندارد. امیدوارم اتفاقاتی که افتاده را در هفته آخر جبران کنیم و باعث حال خوب مردم شویم.»

عبدالرضا علیزاده مربی تیم ملی از تغییر ارنج امریکا می‌گوید: «امریکا یکسری تغییرات انجام داده و با سه دریافت‌کننده و سه قطر پاسور مقابل ایران ظاهر می‌شود. امیدوارم امروز با یک بازی خیلی خوب، برنده از زمین خارج شویم.»

باید دید امروز پیمان اکبری با چه برنامه‌ای بازیکنانش را به زمین می‌فرستد.

> این هفته هیچ عذر و بهانه‌ای وجود ندارد. امیدوارم اتفاقاتی که افتاده را در هفته آخر جبران کنیم و باعث حال خوب مردم شویم

تیم ملی از اعتبار والیبال دفاع می‌کند

نگاه

شهرام محمودی
ملی‌پوش سابق والیبال

تیم ملی والیبال در هفته سوم و آخر لیگ ملت‌ها برای دفاع از اعتبار والیبال ایران بازی می‌کند، در حالی که ملی‌پوشان در دو هفته اول عملکرد خوبی نداشتند و شانس سهمیه را از دست دادند. هرچند تیم ملی در هفته دوم بازی‌های بهتری را به نمایش گذاشت و حداقل می‌توانست دو پیروزی هم بگیرد، اما نشد. ملی‌پوشان بعد از روزهای بد و نتایج بدتر شاید از لحاظ روانی به هم ریخته باشند، اما در هفته آخر هیچ دغدغه‌ای ندارند و باید بدون استرس، با آمادگی خوب بدنی و ذهنی بازی کنند. آنها دیگر نباید فکر کنند که سهمیه المپیک را از دست داده‌ایم و باید در هفته آخر با نمایش خوب و پیروزی مقابل رقبای قدرتمند، شرایط را برای سال آینده لیگ ملت‌ها راحت‌تر کنند. تیم ملی والیبال در بازی با تیم‌های المپیکی امریکا، فرانسه، آلمان و هلند کار خیلی سختی برای پیروزی دارد، اما کار نشد ندارد. حالا شرایط تیم با دو هفته اول خیلی فرق دارد، دیگر خبری از استرس و فشار سهمیه المپیک و صعود به جمع ۸ تیم اول لیگ ملت‌ها نیست و بنابراین کار تیم راحت‌تر می‌شود چرا که تیم باید هفته آخر را خوب تمام کند تا با دفاع از اعتبار والیبال، شخصیت تیمی ایران برای سال آینده حفظ شود.

پایان ۷ ماه لیگ برتر بسکتبال

پوکر قهرمانی گرگانی‌ها یا اولین جام طبیعت

پریسا غفاری
خبرنگار

با نبرد بزرگ بین شهرداری گرگان و طبیعت و رونمایی از قهرمان، بیست و پنجمین دوره رقابت‌های لیگ برتر بسکتبال تمام می‌شود.

دو تیمی که از نظر هزینه و ترکیب بازیکنان کاملاً با هم تفاوت دارند و حالا در سری فینال ۲-۲ مساوی شده‌اند.

حالا در بازی آخر و پنجمین بازی سالن امام خمینی میزبان نماینده اسلامشهر است تا قهرمان این دوره از بازی‌ها در حضور کیومرث هاشمی وزیر ورزش مشخص شود. طبیعت در شرایطی وارد مرحله نهایی لیگ برتر بسکتبال شد که یکی از دو تیم تازه‌وارد این فصل بود و عملکردش در مرحله مقدماتی (رفت و برگشت) منجربه تغییر سرمربی تیم، یعنی رفتن البرز آبکناری و آمدن مهران شاهین‌طبع شد و کمتر کسی تصور می‌کرد طبیعت یک پای فینال باشد، اما شد. تیم مهران شاهین‌طبع با گذر از مرحله مقدماتی موفق شد در حساس‌ترین دیدارهای مرحله نخست پلی‌آف نفت را از پیش‌رو بردارد و در ادامه هم با غلبه بر شاگردان مربی‌ای که دو سال با شهرداری گرگان قهرمان لیگ برتر شده بود، به فینال رسید.

طبیعت فینال را هم با غلبه بر مدافع عنوان قهرمانی آغاز کرد و رقابت با این تیم مدعی را طوری ادامه داد که کار به رقابت آخر و پنجم کشیده شود. این درحالی است که شهرداری گرگان با هزینه‌های بسیار بالا و به عنوان پرمهره‌ترین تیم کارش را به عنوان مدافع قهرمانی در این فصل شروع کرد و حالا با وجود واگذاری نتیجه دو بازی از مجموع چهار بازی اول فینال، به دنبال پوکر قهرمانی است.

گرگانی‌ها طی سه فصل گذشته، یک‌بار با مهران شاهین‌طبع و دو بار هم با مهران حاتمی قهرمان لیگ شدند و حالا مصطفی هاشمی مسئول ادامه این راه است.

تکاپوی سنگنوردان برای رسیدن به دیواره‌های پاریس

شانس خوب علیپور

فائزه زمانی
خبرنگار

سنگنوردی در مجارستان برای رسیدن به دیواره‌های المپیک پاریس آخرین تلاش‌هایش را می‌کند. رضا علیپور قبل از این در اولین مرحله انتخابی المپیک و ماده سرعت با ششمی کارش را تمام کرد. محیا دارابیان هم نتوانست از دور مقدماتی صعود کند و در رده بیستم قرار گرفت. همچنین الناز رکابی دیگر ملی‌پوش سنگنوردی هم در ماده لید سی و سوم شد تا با عملکردی نامناسب به کار خودش در شانگهای پایان دهد.

بعد از عملکرد سنگنوردان در اولین مرحله انتخابی، با تصمیم فدراسیون کوهنوردی و کادرفنی تیم ملی، محیا دارابیان به دلیل اینکه شانس کمی برای سهمیه المپیک داشت، از لیست ملی‌پوشان برای انتخابی المپیک خط خورد. این در حالی است که خود دارابیان معتقد بود روی کاغذ برای سهمیه المپیک شانس دارد و اگر رکورد تمریناتش را در مجارستان بزند قطعاً سهمیه را می‌گیرد اما فدراسیون سخت روی تصمیم خود ایستاد تا دارابیان عملاً المپیک پاریس را از دست بدهد.

حالا رضا علیپور، قهرمان بازی‌های آسیایی هانگژو و الناز رکابی، سنگنوردانی هستند که با تصمیم فدراسیون راهی مجارستان شدند. علیپور رکورددار ماده سرعت ایران که سال‌های سال قهرمان جهان بوده و او را یوسین بولت سنگنوردی می‌نامیدند، حالا شانس زیادی برای رساندن خود به پاریس دارد. او که در اولین مرحله انتخابی المپیک ششم شد، با عملکردی خوب در مجارستان می‌تواند در مجموع دو مرحله جزو ۶ نفر اول قرار گرفته و سهمیه پاریس را به چنگ بیاورد. اما الناز رکابی با توجه به رتبه سی و سومی‌اش در اولین مرحله و مصدومیت کتفش، با دیدی منطقی عملاً شانسی برای گرفتن سهمیه نخواهد داشت. فدراسیون برای وایلدکارت رکابی رایزنی کرده است.

مجارها باید از آلمان امتیاز بگیرند

کار را تمام کن

جام ملت‌های اروپا

آلمان می‌تواند با پیروزی در بازی امشب مقابل مجارستان یک بازی مانده به پایان مرحله گروهی از صعود به حذفی مطمئن شود. بازی در ورزشگاه MHP اشتوتگارت میان شاگردان یولیان ناگلزمان است که در افتتاحیه یورو ۵ بر یک اسکاتلند را در هم کوبیدند و مجارستان که ۳ بر یک برابر سوییس شکست خورد.

ژرمن‌ها بزرگترین پیروزی افتتاحیه تاریخ جام ملت‌های اروپا را ثبت کردند و این یکی از هفت رکوردی بود که مردان بی‌رحم ناگلزمان بر جای گذاشتند. آلمان که به دلیل تفاضل گل بهتر نسبت به سوییس در صدر جدول گروه A قرار دارد، از صعود مطمئن می‌شود اگر امشب برنده از زمین خارج شود چون حتی اگر اسکاتلند، سوییس را شکست دهد با توجه به برتری آلمان در دیدار مستقیم با ارتش تارتان، میزبان مسابقات به مرحله بعد می‌رود.

دوران ناگلزمان روی نیمکت آلمان اگرچه متوسط شروع شد اما این تیم در پنج بازی آخرش چهار برد و یک تساوی داشته و انگیزه لازم را دارد که کارش در مرحله گروهی را تمام کند و به فکر مراحل حذفی باشد برابر تیمی که این اواخر برای دی‌مانشافت دردسرساز بوده.

سه سال قبل دو تیم در مرحله گروهی یورو ۲۰۲۰ دو بر دو مساوی کردند و مجارها در لیگ ملت‌های اروپای اخیر چهار امتیاز از آلمان گرفتند و تیم مارکو روسی در سپتامبر ۲۰۲۲ یک بر صفر برابر آلمان به پیروزی رسید. آدام ژالای ستاره آن بازی بود که تنها گل بازی را قبل از بازنشستگی زد.

مجارستان اما برابر سوییس بازی ضعیفی انجام داد و ۳ بر یک شکست خورد؛ دومین باخت مجارها در ۱۷ بازی آخرشان. این تیم در حال حاضر سوم است به خاطر گل خورده کمتر نسبت به اسکاتلند و اگر مثل ۱۲ بازی آخرشان در گلزنی موفق باشند، باید شاهد بازی جذابی بین دو تیم ریشه‌دار فوتبال اروپا باشیم.

شروع بی‌نقص

آلمان در یورو ۲۰۲۴ شروع بی‌نقصی داشت و هیچ‌یک از بازیکنان این تیم مصدوم نشدند؛ حتی کاپیتان ایلکای گوندوغان هم از تکل خشن رایان پورتئوس که به اخراجش منجر شد، جان سالم به در برد و طرفداران آلمان و بی‌طرف‌ها را خوشحال کرد. بازیکن بارسلونا می‌تواند بخشی از ترکیب اصلی دست‌نخورده ناگلزمان برای این بازی باشد و به همکاری نزدیکش با بهترین بازیکن افتتاحیه، جمال موسیالا و دیگر ستاره ۲۱ ساله آلمان، فلورین ویرتز ادامه دهد که این دومی حالا جوانترین گلزن تاریخ آلمان در رقابت‌های قهرمانی اروپا است. روبرت آندریش و جاناتان تاه هم کارت زرد دارند و اگر امشب اخطار بگیرند، بازی آخر را از دست می‌دهند؛ شاید ترجیح آلمان هم این باشد که در بازی آخر مرحله گروهی این دو را نداشته باشد.

یک تغییر کوچک

روسی نتوانست برای بازی با سوییس از لوییک نگو و کالوم استایلز استفاده کند و این دو اگر به شرایط بدنی ایده‌آل هم رسیده باشند، بعید است در ترکیب اصلی قرار بگیرند. حتی در غیاب نگو، مربی ایتالیایی که شش سال است روی نیمکت مجارها نشسته، می‌تواند در سمت راست دفاع خود تغییر ایجاد کند چون آتیلا فیولای ۳۴ ساله بازی ضعیفی در دیدار اول داشت. بندگوژ بولا و آتیلا ژالای دو بازیکنی هستند که در خطر محرومیت قرار دارند. دومینیک سوبوسلای که با ۲۳ سال سن جوانترین کاپیتان تاریخ یورو شده است، پاس تنها گل بازی اول را داد. او خود را برای بازی ملی شماره ۴۴ آماده می‌کند.

22:30
آلمان - مجارستان

سرمربی: ناگلزمان
نویر
کیمیش
تاه
رودیگر
میتلشتات
آندریش
کروس
موسیالا
گوندوغان
ویرتز
هاورتز

سرمربی: روسی
گولاچی
اوریان
لانگ
ژالای
بولا
ناگی
شافر
کرکز
سالای
سوبوسلای
وارگا

یادداشت شفاهی

محمود نظری
کارشناس پینگ‌پنگ

حریف تمرینی عراقی؛ فاجعه است

حریف تمرینی کمک زیادی به پینگ‌پنگ‌بازان المپیکی می‌کند به شرطی که بازیکنانی کنار آنها قرار بگیرند که از نظر کیفی در سطح بالاتری باشند. فدراسیون زمانی حریفان تمرینی از کشورهای کره‌شمالی و چین برای ملی‌پوشان به ایران می‌آورد که از نظر کیفی تأثیر زیادی روی عملکرد تک‌تک بازیکنان داشت، این بازیکنان درحدی کیفیت خوبی داشتند که به جمع تیم‌های باشگاهی ایران پیوستند.

به طور کلی عملکرد دوره دوم قارداشی رئیس فدراسیون به این شکل است که او ارتباطش را با اروپا و شرق آسیا قطع کرده و به کشورهای عربی روی آورده است. به همین خاطر است که مرتب بازیکنان اردنی، عراقی، لبنان و... به ایران می‌آیند. شاید بحث مالی در میان باشد اما رئیس فدراسیون وقتی از طریق مدیرعامل شازند اراک اعتبار سفرهای نیما و نوشاد عالمیان و ندا شهسواری را تأمین می‌کند، آیا قادر نیست سه پینگ‌پنگ‌باز المپیکی را به کمپ‌های معتبر چین در شانگهای، پکن و شنزن بفرستد؟ در حالی که بهترین بازیکنان حمله و دفاع در این کمپ‌ها حضور دارند و می‌توانند بهترین حریف تمرینی برای سه ملی‌پوش ایران تا قبل از المپیک باشند. این روزها که برادران عالمیان برای المپیک آماده می‌شوند تا در میدان بزرگ پاریس با بزرگ‌های پینگ‌پنگ رقابت کنند، کار با حریف تمرینی عراقی فاجعه است. اردوی نوشهر یعنی چه؟ فدراسیون می‌داند چکار می‌کند؟ بازیکنان ما در اوج حرفه‌ای‌گری برای سومین‌بار می‌خواهند المپیک را تجربه کنند، آن‌وقت باید در نوشهر و با بازیکن عراقی تمرین کنند؟ خدا می‌داند در فدراسیون پینگ‌پنگ و تفکرات کادر فنی تیم ملی تنیس روی میز چه می‌گذرد.

خبر

۲ قایقران المپیکی در ایتالیا

دو ملی‌پوش المپیکی کانو و کایاک ایران برای برپایی اردوی مشترک راهی ایتالیا می‌شوند. علی آقا میرزایی و محمد نبی رضایی که در کایاک و کانو تکنفره سهمیه المپیک پاریس را گرفتند، برای برگزاری اردوی مشترک با قایقرانان ایتالیایی راهی این کشور می‌شوند. قبل از این تیم ملی رویینگ هم برای برگزاری اردو راهی روسیه شده بود. در حالی که قرار بود ملی‌پوشان المپیکی کانو و کایاک هم به این اردو بروند اما با توجه به اینکه قایقرانان ازبکستان برنامه خود را تغییر دادند و به جای روسیه در بلغارستان اردو زده‌اند، تیم ملی آب‌های آرام نیز از رفتن به روسیه منصرف شد.

به گفته علیرضا سهرابیان، رئیس فدراسیون قایقرانی، آقامیرزایی و نبی رضایی تا روزهای منتهی به المپیک در ایتالیا تمرین خواهند کرد و در صورت قبولی مسئولان کمیته ملی المپیک و فراهم بودن شرایط، از ایتالیا مستقیماً راهی المپیک پاریس می شوند.

پارا جودوکاران در کمیته انضباطی

فدراسیون نابینایان و کم‌بینایان، جودوکاران پارالمپیکی معترض را به کمیته انضباطی دعوت کرد. در حالی که تنها دو ماه به شروع بازی‌های پارالمپیک پاریس باقی مانده است، فدراسیون نابینایان و کم‌بینایان میثم بنی‌طبا، وحید نوری و موسی غلامی جودوکاران پارالمپیکی را به دلیل انجام یکسری اظهارات و مصاحبه‌های نامتعارف علیه کادر فنی به کمیته انضباطی دعوت کرد. جلسه کمیته انضباطی این ۳ جودوکار روز یکشنبه سوم تیر برگزار می‌شود.

تنیس دختران به ۴ تیم برتر نرسید

تیم تنیس دختران با قبول شکست برابر بوسنی، شانس حضور در جمع ۴ تیم برتر رقابت‌های کازان را از دست داد. این مسابقات از ۲۲ خرداد به میزبانی شهر کازان روسیه آغاز شد که شاگردان مونا نوریان در ادامه این مسابقات به مصاف تیم بوسنی رفتند. در بازی اول ماندگار فرزامی با نتایج ۲ بر صفر نتیجه را به حریف خود واگذار کرد و در دومین بازی، یاسمن یزدانی موفق شد با نتایج ۳ بر صفر برنده از زمین بازی خارج شود. در رقابت دونفره اما تیم تنیس ایران ۶ بر ۳ و ۷ بر ۶ شکست خورد تا تیم دختران کشورمان شانس حضور در جمع ۴ تیم برتر این بازی‌ها را از دست بدهد.

دختران بسکتبال به چین می‌روند

تیم بسکتبال دختران زیر ۱۸ سال برای شرکت در رقابت‌های کاپ آسیا روز جمعه اول تیرماه به چین می‌رود. بعد از برپایی پنج ماه اردو بالاخره النی کاپوچیانی، سرمربی تیم جوانان، مهسا کرانی، هانیه حسینی، سارینا حسینی، آرمیتا دهباشی، ساناز لشکردوست، مبینا رحیمی، زهرا زارعی، زهرا یزدانی، آتنا جعفرزاده، هلیا هودنه، غزل زمانی و عسل فائز را انتخاب کرد تا در این رقابت‌ها حضور پیدا کنند. تیم ایران در این بازی‌ها با تیم‌های هنگ‌کنگ، قرقیزستان و ساموا همگروه است.

خبر

با تلاش جمعیت هلال احمر

همه زائران ایرانی حج در سلامت کامل هستند

رئیس جمعیت هلال‌احمر کشورمان با بیان اینکه به طور کلی سلامت زائران ایرانی در حج خوب و مناسب است گفت: به بیش از ۱۱ هزار نفر از حجاج کشورمان در عربستان خدمات ارائه شده است.

به گزارش «ایران»؛ پیرحسین کولیوند با اشاره به اینکه کلینیک های تخصصی جمعیت هلال احمر آماده ارائه خدمات به حجاج هستند، افزود: در مکاتب پزشکی و کلینیک های تخصصی جمعیت، کادر درمان به بیش از ۱۱ هزار نفر از حجاج ارائه خدمت کرد.

وی ادامه داد: کادر درمان و تیم‌های واکنش سریع، همراه با حجاج ایرانی، برای انجام اعمال خود و کمک به حجاج، برای رمی جمرات می‌روند و آماده ارائه خدمات به آنها هستند.

وی افزود: تاکنون ۱۱ زائر ایرانی جان خود را از دست داده‌اند و ۲۶ زائر بستری در بیمارستان‌های عربستان داریم اما به طور کلی، وضعیت سلامت زائران ایرانی در حج، خوب و مناسب است.

کولیوند با بیان اینکه جمعیت هلال احمر جمهوری اسلامی ایران، هماهنگی و برنامه‌ریزی‌های خوب و دقیقی با وزیر بهداشت و درمان و هلال‌احمر عربستان داشته است، افزود: با این برنامه‌ریزی‌ها یک دستگاه هلی‌کوپتر برای انتقال حجاج ایرانی که نیاز به دریافت خدمات درمانی بیشتر دارند، در صحرای عرفات به ایران اختصاص یافت که خوشبختانه مورد استفاده قرار نگرفت.

وی ادامه داد: در مجموع همراهی هلال‌احمر عربستان و وزارت بهداشت و درمان این کشور با هلال احمر ایران، خوب و دقیق است و با پشتیبانی آنها و حمایت کادر درمان جمعیت، همه حجاج ایرانی در شرایط خوبی قرار دارند.

معاون فناوری و نوآوری وزارت علوم خبر داد

فروش دو برابری محصولات فناورانه تا پایان سال ۱۴۰۲

غزل رضایی ثانی/ در دولت سیزدهم از سوی وزارت علوم، تحقیقات و فناوری تلاش زیادی برای توسعه حوزه فناوری و نوآوری صورت گرفت که بخشی از این اقدامات صبح روز گذشته در نشست خبری سجاد محمدعلی‌نژاد معاون فناوری و نوآوری وزارت علوم عنوان شد. وی در این نشست خبری اظهار داشت: از ابتدای دولت سیزدهم تا پایان سال ۱۴۰۲، صادرات محصولات فناورانه شرکت‌های مستقر در پارک‌های علم و فناوری دو و نیم برابر شده، به تعبیر دیگر از ۸۰ میلیون دلار به ۲۰۰ میلیون دلار رسیده است.

وی در ادامه افزود: در این بازه زمانی تعداد پارک‌های علم و فناوری از ۴۸مورد به ۵۶ پارک علم و فناوری افزایش یافته است. همچنین آمار مراکز رشد در سراسر کشور به ۲۰۱ مورد رسیده در حالی که پیش از این ۱۸۸ مرکز بودند، عمده این مراکز نیز در مناطق کم برخوردار کشور واقع است.

معاون وزیر علوم، تحقیقات و فناوری گفت: در دولت سیزدهم تلاش شد میزان مراکز نوآوری از ۶۰مرکز به ۸۵مرکز افزایش یابد. البته شرکت‌های دانش‌بنیان نیز رشد قابل توجهی داشته اند، تعداد شرکت های دانش‌بنیان مستقر در پارک‌های علم و فناوری به دو هزار و ۵۵۶ شرکت افزایش پیدا کرده است. همچنین تعداد واحدهای فناور امروزه به ۱۳ هزار و ۳۶۰ واحد رسیده است.

محمدعلی‌نژاد با اشاره به افزایش آمار اشتغال در پارک های علم و فناوری گفت: پیش از این، آمار نیروهای شاغل در پارک‌ها ۶۵ هزار نفر بود اما تعداد آنها تا پایان سال ۱۴۰۲ دو برابر شده و از ۶۵ هزار نفر به ۱۳۵ هزار نفر رسیده است. وی در توضیح تشکیل معاونت فناوری و نوآوری بیان کرد: این معاونت برای اولین بار در دولت سیزدهم تشکیل شد که هدف آن توسعه و ساماندهی زیست‌بوم فناوری کشور بود. از اهداف مهم این معاونت می‌توان به آشنایی شرکت‌های دانش‌بنیان با بازار کار محصولاتشان اشاره کرد که سامانه «جان» صرفاً برای این موضوع تعریف شد. تاکنون ۷ هزار و ۵۰۰ محصول در این سامانه بارگذاری شده است. میزان فروش محصولات شرکت‌های دانش‌بنیان تا پیش از دولت سیزدهم ۱۹ هزار میلیارد تومان بود و اکنون این شرکت‌ها بیش از ۴۰هزار میلیارد تومان فروش داشتند که رشد صد درصدی را بیان می‌کند.

استقبال از ایده‌های نوآورانه در طرح «فب‌لب»

معاون فناوری و نوآوری وزارت علوم تأکید کرد: لازمه حفظ نخبگان در کشور با توسعه شرکت‌های دانش‌بنیان همراه است از این رو باید برای توسعه شرکت‌ها برنامه داشته باشیم. شرکت‌هایی می‌توانند دانشجویان و فارغ‌التحصیلان بیشتری جذب کنند که در آمد بیشتری کسب کرده باشند. شرکت‌هایی که تولید بالایی دارند در سامانه توان ایران قرار می‌گیرند. دسترسی به سامانه جان و توان‌ایران این امکان را فراهم می‌کند که محصولات فناورانه به فروش برسند. با این اتصال امکان واردات محصولات مشابه داخل وجود نخواهد داشت.

محمدعلی‌نژاد در توضیح راه‌اندازی فب‌لب (کارگاه‌های ساخت سریع محصول) گفت: یکی دیگر از اقدامات معاونت فناوری و نوآوری، توسعه کارگاه های ساخت سریع محصولات در دانشگاه‌های کشوراست. در این طرح ما با نخبگان از ابتدای ایده تا اجرا همراه هستیم. مخاطبان این طرح دانشجویان، هسته‌های فناور و شرکت‌های دانش‌بنیان نوپا هستند.

وی افزود: طی این طرح امکاناتی که در پارک‌های علم و فناوری وجود دارد، فهرست شده و با فناوران به اشتراک گذاشته می‌شود. یکی از چالش‌های جدی فناوران تازه کار این است که با شبکه تولید کشور ارتباط ندارند به همین خاطر ما این امکان را فراهم می‌کنیم تا آنها بتوانند به سراغ بازاریابی و معرفی محصولشان بروند.

معاون فناوری و نوآوری وزیر با اشاره به آمار اندک شرکت‌های دانش‌بنیان در حوزه علوم انسانی گفت: شرکت‌های ما در حوزه علوم انسانی کمتر از میزان انتظار ماست و در این حوزه فقط ۴۸شرکت فعال داریم اما پارک علم و فناوری قم به عنوان مرکزیت اصلی علوم انسانی در نظر گرفته شده است.

> آمار نیروهای شاغل در پارک‌ها ۶۵ هزار نفر بود اما تعداد آنها تا پایان سال ۱۴۰۲ دو برابر شده و از ۶۵هزار نفر به ۱۳۵ هزار نفر رسیده است

مراقب پشه آئدس باشید

مدیر گروه پیشگیری و مبارزه با بیماری‌های واگیر مرکز بهداشت خوزستان با بیان اینکه علائم بیماری تب دانگ از طریق نیش پشه آئدس ایجاد می‌شود، عنوان کرد: هیچ درمان و یا واکسن خاصی برای پیشگیری از تب دانگ وجود ندارد و بهترین راه پیشگیری از بیماری و جلوگیری از گزش توسط پشه آلوده است.

همایون امیری بیان کرد: تب دانگ یک بیماری ویروسی است که توسط پشه‌ای به نام آئدس منتقل می‌شود و بیشتر در مناطق گرمسیر و نیمه گرمسیر جهان بروز پیدا می‌کند.

وی ادامه داد: سالانه چند میلیون مورد از عفونت دانگ در سراسر جهان رخ می‌دهد که بیشتر در جنوب شرقی آسیا، جزایر غربی اقیانوس آرام، امریکای لاتین و آفریقا شایع شده و کشورهای عمان، قطر، یمن، عربستان، پاکستان، افغانستان و کشورهای آسیای جنوب شرقی نیز از این قاعده مستثنی نیستند.

مدیر گروه پیشگیری و مبارزه با بیماری‌های واگیر مرکز بهداشت خوزستان خاطرنشان کرد: از میان طغیان‌های اخیر تب دانگ در جهان، گسترش آن در پاکستان متعاقب سیل در سال‌های اخیر و همچنین در کشور امارات در ماه‌های اخیر را می‌توان اشاره کرد.

وی گفت: انتقال بیماری تب دانگ از طریق نیش پشه آئدس بوده که بر خلاف دیگر پشه‌ها بیشتر در طول روز از انسان خونخواری می‌کند و حداکثر خونخواری آن نیز در ساعات اولیه صبح و هنگام غروب آفتاب است و پس از ۶ روز از گزش پشه، بیماری شروع شده و تا ۱۰ روز ادامه خواهد داشت.

امیری گفت: علائم تب دانگ تب بالا و سردرد شدید، درد پشت چشم، درد عضلات و مفاصل، حالت تهوع و بثورات پوستی و در موارد شدیدتر خونریزی از لثه و سایر قسمت‌های بدن است.

به گفته وی، مسافران در صورت داشتن علائم بیماری بعد از ۱۴ روز بازگشت از سفر و داشتن علائمی مانند تب و درد، حتماً به نزدیکترین مراکز بهداشتی مراجعه کرده و سابقه سفر خود را گزارش کنند./روابط عمومی دانشگاه علوم پزشکی جندی شاپور

نوبت دوم

آگهی مناقصه عمومی یک مرحله‌ای

اداره کل منابع طبیعی و آبخیزداری استان خراسان رضوی

اداره کل منابع طبیعی و آبخیزداری استان خراسان رضوی در نظر دارد **اجرای عملیات پروژه‌های آبخیزداری و آبخوانداری** به‌شرح جدول ذیل را به پیمانکاران دارای گواهی‌نامه صلاحیت از سازمان برنامه و بودجه در رشته‌های **آب** یا **کشاورزی** یا **ابنیه و ساختمان** با حداقل **رتبه ۵** با جزئیات مندرج در اسناد مناقصه از طریق سامانه تدارکات الکترونیکی دولت واگذار نماید.

ردیف	شماره مناقصه	شهرستان	حوزه	نوع و حجم عملیات (متر مکعب)			مبلغ برآورد (میلیون ریال)
				خاکی	سنگ و ملات	گابیون	
۱	۲۰۰۳۰۰۰۲۰۸۰۰۰۰۰۲	خواف	برغن آباد - فاز یک	-	-	۱۰۹۲	۱۶۶۴۰
۲	۲۰۰۳۰۰۰۲۰۸۰۰۰۰۰۳	خواف	برغن آباد - فاز ۲	۱۴۷۰۰	-	-	۲۱۵۰۱
۳	۲۰۰۳۰۰۰۲۰۸۰۰۰۰۰۴	خواف	لاج	-	-	۳۸۲۰	۵۹۰۴۳
۴	۲۰۰۳۰۰۰۲۰۸۰۰۰۰۰۵	تربت جام	چشمه جیر	۱۶۵۵۷	۱۶۵	-	۲۷۶۳۴
۵	۲۰۰۳۰۰۰۲۰۸۰۰۰۰۰۶	چناران	بقعج	-	-	۹۲۵	۱۳۹۷۸

کلیه مراحل مناقصه و تحویل اسناد تا بازگشایی پاکت ها، از طریق درگاه سامانه تدارکات الکترونیکی دولت (ستاد) به آدرس www.setadiran.ir انجام خواهد شد. کلیه متقاضیان شرکت در فراخوان در صورت عدم عضویت در سامانه، نسبت به ثبت‌نام و دریافت گواهی امضای الکترونیکی (به‌صورت بر خط) برای کلیه صاحبان امضای مجاز و مهر الکترونیکی، اقدام لازم را به‌عمل آورند.

زمان انتشار در سامانه: ساعت ۹ روز سه‌شنبه مورخ ۱۴۰۳/۰۳/۲۹
مهلت دریافت اسناد: تا ساعت ۱۹ روز شنبه مورخ ۱۴۰۳/۰۴/۰۲
مهلت ارسال پاکت‌های پیشنهاد: تا ساعت ۱۹ روز سه‌شنبه مورخ ۱۴۰۳/۰۴/۱۲
زمان بازگشایی: ساعت ۸ روز پنج‌شنبه مورخ ۱۴۰۳/۰۴/۱۴
آدرس: مشهد مقدس - بلوار وکیل آباد - نبش وکیل آباد ۳۰ - اداره کل منابع طبیعی و آبخیزداری استان خراسان رضوی - امور پیمان‌ها
تلفن: ۴-۳۸۶۸۰۶۸۱ داخلی: ۲۴۱ و ۲۴۰

اداره کل منابع طبیعی و آبخیزداری خراسان رضوی

۱۷۳۶۳۷۰

آگهی مناقصه عمومی همزمان با ارزیابی کیفی (فشرده)

نوبت دوم

وزارت نیرو - شرکت مدیریت منابع آب ایران - شرکت سهامی آب منطقه‌ای بوشهر

شرکت سهامی آب منطقه‌ای بوشهر در نظر دارد به‌منظور اجرای پروژه ذیل، مطابق مشخصات زیر نسبت به انتخاب پیمانکار ذیصلاح اقدام نماید، لذا از کلیه پیمانکاران واجد صلاحیت که دارای سابقه کاری مرتبط هستند دعوت می‌شود از تاریخ ۱۴۰۳/۰۳/۲۹ تا تاریخ ۱۴۰۳/۰۳/۳۱ ساعت ۱۶ برای خرید اسناد ارزیابی کیفی و اسناد مناقصه به سامانه ستاد به آدرس www.setadiran.ir مراجعه نمایند.

ردیف	شماره فراخوان	موضوع مناقصه	مبلغ برآورد اولیه	محل اجرا	مدت اجرا	رشته و حداقل پایه	تضمین شرکت در مناقصه(ریال)	محل تامین اعتبار
۱	۲۰۰۱۳۰۰۱۴۳۰۰۰۰۱۷	پر و مسلوب المنفعه نمودن چاه‌های غیر مجاز و توقیف دستگاه‌های حفاری غیر مجاز در سراسر استان بوشهر	۱۵۵/۵۴۵/۵۵۹/۱۳۰	استان بوشهر	۱۲ ماه	۵- آب یا ۳- بهره‌برداری و نگهداری از شبکه‌های آبیاری و زهکشی	۷/۷۷۸/۰۰۰/۰۰۰	اعتبارات ملی

۱- **قیمت خرید اسناد ارزیابی و مناقصه** مبلغ ۱۵/۰۰۰/۰۰۰ ریال می‌باشد که می‌بایست به‌حساب شماره IR۶۳۰۱۰۰۰۰۴۰۰۱۰۳۴۰۳۰۱۸۸۱۸ به‌نام تمرکز وجوه درآمد شرکت آب منطقه‌ای بوشهر نزد بانک مرکزی جمهوری اسلامی ایران و شناسه حساب ۳۱۵۱۰۲۴۷۳۲۹۵۰۱۰۰۰۰۰۰۰۰۰۰۰۰۰۰ واریز و فیش واریزی را به شرکت آب منطقه‌ای بوشهر، دفتر قراردادها تحویل دهند..

۲- ضمانت‌نامه شرکت در مناقصه می‌بایست به‌صورت ضمانت‌نامه بانکی یا واریز وجه نقد به‌شماره حساب IR۰۴۰۱۰۰۰۰۴۰۰۱۰۲۴۰۶۳۷۵۹۸۳ و شناسه حساب ۹۴۱۳۹۵۰۱۰۰۰۰۰۰۰۰۰۰۰۰۰۰۰۰۰ به‌نام تمرکز سپرده جاری شرکت آب منطقه‌ای بوشهر نزد بانک مرکزی جمهوری اسلامی ایران ارائه گردد.

۳- **آخرین مهلت بارگذاری مدارک به‌صورت الکترونیکی** در سامانه ستاد تا ساعت ۹ صبح روز شنبه مورخ ۱۴۰۳/۰۴/۱۶ می‌باشد.

توجه: تنها پاکت الف (تضمین شرکت در مناقصه) علاوه بر فایل الکترونیکی، می‌بایست به‌صورت فیزیکی به دبیرخانه محرمانه شرکت آب منطقه‌ای بوشهر (دفتر حراست) تحویل گردد.

۴- پاکت‌ها در ساعت ۱۵ روز شنبه مورخ ۱۴۰۳/۰۴/۱۶ گشوده خواهد شد حضور یک نفر نماینده از طرف پیشنهاد دهندگان در جلسه افتتاح پیشنهاد آزاد است.

۵- هزینه درج آگهی در دو نوبت به‌عهده برنده مناقصه می‌باشد.

۶- به پیشنهادات فاقد امضا، مشروط و مخدوش، مطلقاً ترتیب اثر داده نخواهد شد.

۷- کلیه اسناد ارزیابی و مناقصه و مدارک ارائه شده می‌بایست به مهر (الکترونیکی) و امضا مجاز تعهد آور (امضای دیجیتالی) برسد.

۸- ارائه کد شناسایی ملی الزامی می‌باشد.

۹- ارائه گواهی صلاحیت ایمنی توسط پیمانکاران الزامی می‌باشد.

۱۰- **مدت اعتبار پیشنهاد قیمت:** ۳ ماه

آگهی مناقصه عمومی
شماره ۲۰۰۳۰۰۵۲۶۵۰۰۰۱۴۳

شهرداری کرج

شهرداری کرج در نظر دارد برابر بودجه مصوب شورای اسلامی شهر، پروژه مندرج در جدول ذیل را از طریق مناقصه عمومی به پیمانکاران واجد شرایط واگذار نماید.

ردیف	شرح پروژه	مبلغ پروژه به ریال	مبلغ سپرده به ریال	رتبه لازم	درصد تهاتر قرارداد
۱	زیرسازی سطح منطقه هشت دسترسی شهدای گمنام نورالشهدا - تا سقف اعتبار	۴۴,۰۰۰,۰۰۰,۰۰۰	۲,۲۰۰,۰۰۰,۰۰۰	۵ ابنیه یا ۵ راه و ترابری	نقدی

۱- **سپرده شرکت در مناقصه به یکی از روش‌های ذیل ارائه گردد:** ضمانت‌نامه بانکی معادل مبلغ فوق که به مدت ۹۰ روز اعتبار داشته و قابل تمدید باشد و یا واریز فیش نقدی به مبلغ فوق به‌حساب ۷۰۰۷۸۶۹۴۸۶۲۳ بانک شهر

۲- برندگان نفر اول و دوم مناقصه هرگاه حاضر به انعقاد قرارداد نشوند سپرده آنان به ترتیب ضبط خواهد شد.

۳- مبلغ ۵,۰۰۰,۰۰۰ ریال به‌عنوان هزینه خرید اسناد به‌حساب ۷۰۰۷۸۵۳۱۳۷۹۵ به‌نام شهرداری کرج واریز و ارائه اصل فیش به‌همراه اصل ضمانت‌نامه به اداره امور پیمان‌ها و قراردادها الزامی است.

۴- متقاضیان می‌توانند از تاریخ انتشار آگهی تا ساعت ۱۳:۰۰ تاریخ ۱۴۰۳/۴/۴ جهت خرید اسناد مناقصه به سامانه الکترونیک دولت (ستاد) مراجعه نمایند.

۵- شرکت‌کنندگان می‌بایست ضمن بارگذاری ضمانت‌نامه شرکت در مناقصه در سامانه ستاد، نسبت به تحویل اصل ضمانت‌نامه تا ساعت ۱۳:۰۰ تاریخ ۱۴۰۳/۴/۱۴ به آدرس کرج - میدان توحید - بلوار بلال - شهرداری کرج طبقه هفتم اداره امور پیمان‌ها و قراردادها اقدام نمایند.

۶- در صورت بروز هرگونه تناقض در موارد مندرج در آگهی با سامانه ستاد، ملاک عمل سامانه ستاد خواهد بود.

۷- پیشنهادات رسیده در مورخ ۱۴۰۳/۴/۱۶ در کمیسیون عالی معاملات شهرداری کرج مطرح و پس از بررسی و کنترل، برنده مناقصه اعلام خواهد شد. لازم به ذکر است شرکت‌کنندگان مجاز به حضور در جلسه بازگشایی پاکات خواهند بود.

۸- هزینه چاپ آگهی به‌عهده برنده مناقصه می‌باشد.

جهت کسب اطلاعات بیشتر با شماره تلفن ۳۵۸۹۲۴۲۳-۰۲۶ تماس و یا به سایت www.karaj.ir مراجعه نمایید.

اداره امور قراردادها و پیمان‌ها - شهرداری کرج

نوبت اول

CH2=CH2 CH2=CH2 CH2=CH2 CH2=CH2 CH2=CH2 CH2=CH2

فراخوان عمومی ارزیابی کیفی و تشخیص صلاحیت
شرکت‌کنندگان مناقصه شماره ت م ن ۴۰۲/۱۳۰

شرکت پتروشیمی بندرامام (سهامی عام) B.I.P.C

شرکت پتروشیمی بندرامام (سهامی عام) در نظر دارد نسبت به شناسائی شرکت‌های پیمانکاری واجد شرایط جهت بازسازی کامل دراير خط یک Z-624-1 واحد SBR بسپاران مجتمع پتروشیمی بندرامام، از طریق برگزاری فراخوان عمومی ارزیابی کیفی و تشخیص صلاحیت اشخاص حقوقی، رأساً اقدام نماید.

لذا از کلیه شرکت‌های واجد شرایط دعوت به‌عمل می‌آید، مطابق اسناد فراخوان، نسبت به ارائه مدارک و سوابق خود، را پس از مهر و امضا در یک پاکت به‌صورت در بسته و لاک و مهر شده که می‌بایست بر روی آن، شماره و موضوع فراخوان، نام و نشانی، شماره تلفن - فکس و آدرس الکترونیک شرکت درج شده باشد در مهلت مقرر، به دبیرخانه کمیسیون معاملات اقدام نمایند.

۱- شرکت‌کنندگان می‌توانند جهت دریافت اسناد فراخوان به آدرس WWW.BIPC.IR مراجعه نمایند.

۲- **مهلت توزیع اسناد فراخوان** از تاریخ ۱۴۰۳/۰۴/۰۲ لغایت ساعت ۲۴ مورخ ۱۴۰۳/۰۴/۰۸.

۳- داشتن مدارک و گواهی‌نامه‌های ذیل از سوی شرکت‌کنندگان در زمان دریافت اسناد فراخوان الزامی است:

۳-۱) آگهی تأسیس (در صورت عدم انطباق موضوع مناقصه با آگهی تأسیس، درخواست‌کننده مورد ارزیابی کیفی قرار نخواهد گرفت.)

۳-۲) گواهی‌نامه صلاحیت پیمانکاری

۳-۳) گواهی‌نامه صلاحیت ایمنی

تبصره: امکان حضور متقاضیان به‌صورت مشارکتی در فراخوان حاضر میسر نمی‌باشد و به درخواست‌های مشارکتی ترتیب اثر داده نخواهد شد.

۴- **محل و مهلت تحویل پاکات پیشنهادی:** آدرس، بندرامام خمینی، مجتمع پتروشیمی بندرامام - ساختمان دفتر مرکزی، طبقه همکف - اتاق شماره ۱۱۹ کمیسیون معاملات، تلفن: ۲۳۵۶-۰۶۱۵۲۲۵ تا ساعت ۱۶ مورخ ۱۴۰۳/۰۴/۳۰ تسلیم نمایند.

تذکر: کلیه مدارک و اسناد ارائه شده می‌بایست لزوماً ممهور به مهر کپی برابر اصل است (توسط دفترخانه اسناد رسمی) باشد.

روابط عمومی شرکت پتروشیمی بندر امام

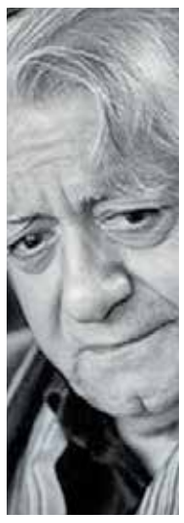

نکوداشت «عزت‌الله انتظامی» در موزه سینما

به مناسبت صدمین زادروز زنده‌یاد «عزت‌الله انتظامی» مراسم نکوداشتی برای این هنرمند فقید سینما، تئاتر و تلویزیون در موزه سینما برگزار خواهد شد. این برنامه با مشارکت موزه سینما، انجمن بازیگران خانه سینما و خانه موزه استاد عزت‌الله انتظامی، دوم تیرماه ساعت ۱۹ در موزه سینما برگزار می‌شود. در این مراسم که اجرای آن را «پژمان بازغی» بر عهده دارد، هنرمندان سینما و تئاتر حضور خواهند داشت و کارگردانان و بازیگران درباره ویژگی‌های شخصیتی و نقش‌آفرینی‌های این هنرمند فقید سخنرانی خواهند کرد. در انتهای این برنامه تصاویر دیده نشده‌ای با ویدیومپینگ از زنده‌یاد «عزت‌الله انتظامی» روی عمارت این مجموعه فرهنگی- تاریخی پخش خواهد شد. /فارس

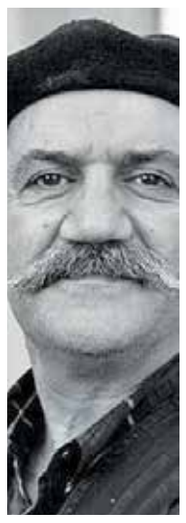

سریال جدید حمید جبلی در راه است

حمید جبلی، کارگردان و بازیگر سینما این روزها در تدارک نویسندگی و کارگردانی مجموعه‌ای است که احتمالاً برای طیف سنی کودک و نوجوان تولید خواهد شد. این سریال که هنوز عنوان آن مشخص نشده است، از پاییز امسال (در ماه آبان و آذر) کلید خواهد خورد. جبلی در سال ۱۴۰۱ بنا داشت تا سریالی را برای تلویزیون بسازد که نویسندگی آن برعهده خود او بود، اما در دی ماه همان سال خبری مبنی بر انصراف جبلی از ساخت سریال مدنظر منتشر شد. احتمالاً کاری که توسط این کارگردان در دست تولید قرار می‌گیرد، همان سریالی است که قرار بود برای رسانه ملی ساخته شود. /برنا

روایت زندگی اردشیر کاظمی در «گیله پیرمرد»

مستند «گیله پیرمرد» به کارگردانی علی رستگار که به شخصیت و زندگی اردشیر کاظمی، بازیگر سینما و تلویزیون می‌پردازد، در تهران کلید خورد.
فیلم «گیله پیرمرد» که عنوان آن به معنی پیرمرد اهل گیلان است، با محوریت شخصیت بامزه، جذاب، صریح‌اللهجه و درعین حال در برخی مواقع ناخشنود و گلایه‌مند اردشیر کاظمی روایت می‌شود و گروه سازنده مستند در سفری چندروزه به بندر انزلی (زادگاه این بازیگر) و رشت او را همراهی می‌کنند. اگرچه این بازیگر را معمولاً در نقش‌های کوتاه و با دیالوگ‌هایی مختصر و کم‌وبیش شبیه کاراکتر واقعی خودش در فیلم‌ها و سریال‌ها به یاد می‌آوریم، اما او شخصیتی فرهیخته و کتابخوان دارد. /هنرآنلاین

به بهانه انتشار عکس‌های آلبوم خانه کاخ گلستان
نجات اسناد تاریخی از حبس

گروه فرهنگی

پیش‌تر تصور برخی از نظریه‌پردازان حوزه موزه‌داری بر این بود که محدودیت انتشار اسناد ویژه موزه‌ها موجب افزایش میل مخاطب، جذابیت و اهمیت این آثار خواهد شد و به ترتیبی میزان اعتبار هر موزه را با سرمایه آثار دیده نشده آن ارزیابی می‌کردند. در این شیوه قرائت از موزه، موزه‌ها محل نگهداری آثار و اشیای تاریخی و موزه‌ای بودند و همیشه همان‌طور که شیشه ویترین‌ها میان «اثر» و «مخاطب» فاصله می‌انداخت، زندگی و تاریخ در دو سوی متضاد تقسیم‌بندی می‌شد. این موزه‌ها محل نمایش اشیای مرده و داستان‌های مرده بودند، اما تعاریف متأخر از «موزه» وسعت بیشتری پیدا کرده است بخصوص اینکه اعتقاد به تداوم زیست و تأثیر محتوای موزه در زندگی روزمره دارد. در این موزه‌های جدید، شیء اسیر چهارچوب‌های معین تاریخ مرده نیست و می‌تواند با روایت‌های تازه، حضوری زنده و پویا داشته باشد. این موزه‌ها ـ بر خلاف آنچه عامل بازگشت حال به گذشته بود ـ تاریخ را به حیات امروزی متصل می‌کنند.

موزه‌داری در ایران هم تابع همین شرایط بود. تا همین چند سال پیش اغلب مدیران موزه‌های تاریخی و هنری تلاش می‌کردند حداکثر ضوابط و محدودیت‌ها را برای گنجینه‌های خود اعمال کنند. موزه‌ها مجموعه‌ای از ویترین‌ها بودند که حداکثر با توضیحات درسی و تاریخی مراقبین آثار همراه می‌شدند، تا جایی که یک‌بار دیدار از یک موزه برای همه عمر کافی بود و دیدارهای بعدی از آن، اتفاقی تکراری محسوب می‌شد. گنجینه‌های موزه به غارهای پنهانی می‌ماندند که گاهی به اجبار و برای کنترل، نظافت و... روی مدیران و معدودی پرسنل وفادار باز می‌شد. تنها گاهی محتوا و مضمون این گنجینه‌ها از پچ پچ‌های درگوشی، به بیرون رخنه می‌کرد.

در سال‌های اخیر نسل جدیدی از نظریه پردازان و فارغ التحصیلان موزه‌داری و هنر تلاش کردند این تعریف کهنه را کنار بگذارند، روایت‌های کاربردی را در وظایف موزه‌ها یادآوری کنند و شأن مرگ آثار و اشیا را به کاربری‌های زنده ارتقا دهند. موزه‌هایی با این تعریف را می‌شود بارها بازدید کرد و به فراخور روز، آموخت و لذت برد. اسناد این موزه‌ها می‌تواند از زیر گرد و غبار خارج شود و به منابع اطلاعاتی در تولید علم و آگاهی تبدیل شود؛ علمی که حتی از محدوده تاریخ فراتر می‌رود و به مرجعی برای حل مسائل روز تبدیل می‌شود. بدیهی است تعداد زیادی از مدیران سالخورده و قدیمی تاب این نگاه تازه را که مستلزم مسئولیت‌پذیری و خلاقیت در اداره امور موزه‌ای بود، نداشتند. همچنین حذف این قبیل انحصارات را بی‌معنی یا حتی خلاف تعهدات حفاظت از میراث فرهنگی می‌دانستند، خصوصاً که چنین محدودیت‌هایی می‌توانست نوعی رانت برای بعضی از پژوهشگران باشد که با درز قطره‌چکانی این اطلاعات می‌توانستند موقعیت‌های علمی و تحقیقی ویژه‌ای برای خود دست و پا کنند.

عکس‌های آلبوم‌خانه کاخ گلستان یکی از این موارد بود که همیشه در هزارتوی تصمیمات مدیریتی مخفی مانده بود و جز عده اندکی، همگان از وجود یا حداقل مشخصات آن بی‌خبر بودند. در حالی که نسخه‌های کپی این اسناد ـ بدون هیچ ملاحظه مرمتی و حفاظتی ـ می‌توانست در اختیار عموم یا حداقل دانشجویان و پژوهشگران قرار بگیرد، به بهانه‌های مختلف و متأسفانه بی‌استفاده در قفسه‌های قفل خورده حبس شده بودند، هر از چندی هم گزارش و کتابی ـ به عنوان امتیاز خاص برای معدودی از پژوهشگران ـ از گوشه کوچکی منتشر می‌شد. نشر این اسناد می‌توانست انبوه سؤالات و در نتیجه حجم قابل‌توجهی از منابع تحقیقاتی، پاسخ‌ها و یافته‌ها را به دنبال داشته باشد؛ سرمایه ملی بزرگی که محقق نشده است. تجهیزات و دستگاه‌های مدرنی برای تهیه کپی در اختیار بود اما عزم مدیریتی برای انتشار وجود نداشت، تا اینکه در سال‌های اخیر موضوع آرشیو علمی با فناوری‌های روز و انتشار علمی این اسناد ذهن بعضی از مدیران و تصمیم‌گیران را به خود مشغول کرد. انتشار این اسناد تصویری می‌توانست جریان تأثیرگذاری در مطالعات علمی باشد.

چندی پیش یک منبع ناشناس ـ اگرچه بر خلاف اصول اخلاق حرفه‌ای و امانتداری است ـ حدود ۳ هزار و ۲۰۰ قطعه عکس از تصاویر دوران قاجار را در قالب ۷۴ آلبوم که متعلق به آلبوم‌خانه کاخ موزه گلستان بوده با هدف و ادعای نجات اسناد تاریخی از «حبس»، منتشر کرده است. به نظر می‌رسد این فایل‌ها از روی همان نسخه‌های اولیه برای تهیه آرشیو دیجیتال عکس‌ها و اسناد کاخ گلستان کپی شده‌اند؛ فرایندی که قضاوت‌ها و اظهارنظرات کارشناسی را در دو قطب مقابل هم قرار می‌دهد. از طرفی عکس‌های منتشر شده فاقد کیفیت مناسب و بدون طبقه‌بندی علمی و شرح و توضیحات لازم و البته بدون رعایت حقوق قانونی منبع بارگذاری شده‌اند و از طرف دیگر مسئولان مربوطه بدون هیچ توضیحی برای تأخیر در انتشار عمومی، آثار منتشر شده را متعلق به مجموعه «آلبوم‌های در سایه» می‌دانند که پیش‌تر به مناسبت‌های مختلف در اختیار متقاضیان و پژوهشگران قرار گرفته است. بیانیه‌های رسمی هم از انتشار زودتر از موعد آن سخن گفته‌اند، اما هیچ صحبتی از سایر اسناد و تصاویر آلبوم‌ها نشده است. باید منتظر و امیدوار ماند نتیجه این میدان پرابهام رسانه و مدیریت سرانجام به نفع علم و آگاهی تمام خواهد شد یا در به همان پاشنه قدیم می‌چرخد.

> عکس‌های آلبوم‌خانه کاخ گلستان یکی از این موارد بود که همیشه در هزارتوی تصمیمات مدیریتی مخفی مانده بود و جز عده اندکی، همگان از وجود یا حداقل مشخصات آن بی‌خبر بودند

پیوند انقلاب و هنر در نمایشگاه نقاشی هنرمند برزیلی

گالری گردی

موزه انقلاب اسلامی آثاری از ژوائو آبیدو گالوائو، نقاش برزیلی را در گالری «فکه» به نمایش گذاشته است.

نقاشی‌های این هنرمند برزیلی به روابط جدید نیروها در جهان امروز اشاره می‌کند؛ جایی که تاریخ تکرار می‌شود و انقلاب و هنر به هم می‌پیوندند.

این نمایشگاه که «هنر و انقلاب» نام دارد، با محوریت روابط جدید نیروها در جهان؛ حاکمیت انقلاب هنر و حاکمیت هنر انقلاب تدارک دیده شده و مشتمل بر ۹ اثر هنری است که همگی روی پارچه نقاشی شده‌اند.

این آثار تکنیک نقاشی ترکیبی روی پارچه هستند که تمام آنها در ابعاد ۳۰۰ در ۳۰۰ سانتی‌متر کشیده شده‌اند.

ژوائو آبیدو گالوائو در آیین افتتاح این نمایشگاه گفت: دنیای هنر با دنیای سرمایه‌داری متفاوت است و هنر هیچ‌گاه نمی‌تواند تحت کنترل باشد. این افتخار بزرگی است که اینجا بتوانم هنر خود را به دوستان گرامی‌ام نشان دهم.

نقاشی‌های این هنرمند انقلابی به روابط جدید نیروهای ضد استکبار در جهان امروز اشاره می‌کند؛ جایی که تاریخ تکرار می‌شود و انقلاب و هنر به یکدیگر پیوند می‌خورند.

آثار نمایش یافته در این نمایشگاه روی پارچه‌هایی با ابعاد بزرگ و به واسطه ترکیب رنگ‌های گوناگون با یکدیگر خلق شده‌اند.

هر اثر به طور متوسط از امتزاج محدود دو الی سه رنگ ساخته شده و ترکیب تضادگونه رنگ‌ها حاکی از ارتباط و برخورد متقابل توأمان آنهاست.

«ژوائو آبیدو گالوائو» آثار نمایش یافته در این نمایشگاه را به صورت اختصاصی برای موزه ملی انقلاب اسلامی و دفاع مقدس خلق کرده و تمامی آنها را به این موزه اهدا کرده است. بر این اساس مجموع آثار اهدایی از سوی این هنرمند ۲۰ اثر است که به دلیل محدودیت فضای گالری فکه، ۹ اثر آن در معرض دید عموم قرار گرفته است.

«ژوائو آبیدو گالوائو» هنرمند استکبارستیز اهل کشور برزیل معتقد است که اکنون هنر در جهان در انقیاد لابی‌های صهیونیستی قرار دارد و توسط این لابی‌ها کنترل می‌شود.

ژوائو آبیدو گالوائو عاشق ایران است و این ملت آزاده را دوست دارد. این هنرمند اعتقاد دارد که روح آزادگی در ایران موج می‌زند. او از ایران، هنرمندان و رزمندگانش را دوست دارد و معتقد است رزمندگان ایران برای حفظ کشور جانبازی کرده‌اند، به همین علت به روش و شیوه هنرمندانه خودش امپریالیسم و صهیونیسم را به نقد کشیده است. خوب که دقت می‌کنید متوجه می‌شوید این تازه اول راه مبارزه با صهیونیسم و امپریالیسم است که در قالب هنر بیان شده است. بی‌شک فردای دنیا بیش از این به نمایشگاه ضد امپریالیسم و ضد صهیونیسم تبدیل خواهد شد.

> نقاشی‌های این هنرمند انقلابی به روابط جدید نیروهای ضد استکبار در جهان امروز اشاره می‌کند؛ جایی که تاریخ تکرار می‌شود و انقلاب و هنر به یکدیگر پیوند می‌خورند

سبک انتزاعی آثار ژوائو آبیدو گالوائو

عبادی، مسئول امور بین‌الملل موزه ملی انقلاب و دفاع مقدس در مورد تعداد آثاری که ژوائو آبیدو گالوائو به موزه ملی انقلاب اسلامی و دفاع مقدس اهدا کرده است، اظهار کرد: این هنرمند برزیلی ۲۰ اثر را فقط برای موزه ملی انقلاب اسلامی و دفاع مقدس خلق کرده است اما ما ۱۰ اثر را انتخاب کردیم، چون امکان قرار دادن طرح‌های بیشتر را نداشتیم.

وی در مورد رنگ‌های استفاده شده در آثار این هنرمند گفت: ترکیب‌بندی رنگ‌های آثار این هنرمند برزیلی نیز به نوعی بیانگر احساسات درونی او هستند. وی در کارهای جدید خود از رنگ‌های سبز و قرمز و در کارهای قدیمی‌ترش از رنگ‌های سفید و سیاه استفاده کرده است.

مسئول امور بین‌الملل موزه ملی انقلاب اسلامی و دفاع مقدس ادامه داد: ژوائو آبیدو گالوائو لبه‌های این پرچم را با الهام از چفیه فلسطینی بافته است. سبک هنری ژوائو آبیدو گالوائو در طرح‌هایش سبک «انتزاعی» است که آنها را تحت‌تأثیر هنرمندی امریکایی به نام جکسون پولاک کشیده است.

گفتنی است نمایشگاه «هنر و انقلاب» تا ۵ تیرماه ادامه خواهد داشت و علاقه‌مندان جهت بازدید از آن می‌توانند به نشانی میدان ونک، بزرگراه شهید حقانی، خیابان سرو، موزه ملی انقلاب اسلامی و دفاع مقدس، گالری فکه مراجعه کنند.

اخبار

ثبت‌نام بیش از ۲ هزار موکب برای جشن میهمانی ۱۰ کیلومتری غدیر

سخنگوی ستاد مردمی میهمانی ۱۰ کیلومتری غدیر گفت: تاکنون دو هزار و ۲۰۰ موکب برای جشن غدیر ثبت‌نام کرده‌اند. ساسان زارع با بیان اینکه تاکنون ۲ هزار و ۲۰۰ موکب برای جشن غدیر که در حدفاصل میدان آزادی تا میدان امام حسین(ع) برگزار می‌شود ثبت‌نام کرده‌اند، گفت: این ثبت‌نام همچنان ادامه دارد و افراد می‌توانند عدد یک را به سرشماره ۳۰۰۰۱۱۵۵ ارسال و پیوند (لینک) ثبت‌نام را دریافت کنند.

وی گفت: امسال در حال رایزنی هستیم که اگر بتوانیم مراسم از خیابان دماوند، تقاطع خیابان سبلان آغاز شود. سخنگوی ستاد مردمی میهمانی ۱۰ کیلومتری غدیر افزود: امسال همچون پارسال ۴ سکوی مرکزی برای اجرای زنده تلویزیونی خواهیم داشت و مراسم از ساعت ۱۶ شروع و تا ۲۳ سه‌شنبه ۵ تیرماه ادامه خواهد داشت و به صورت زنده از شبکه‌های رسانه ملی پخش خواهد شد.

کنسرت گروه موسیقی «اقلیم هشتم» در فرهنگسرای نیاوران

کنسرت گروه موسیقی «اقلیم هشتم» با عنوان «هُوَرقَلیا» یکم تیرماه در فرهنگسرای نیاوران برگزار می‌شود.

گروه «اقلیم هشتم» به سرپرستی «شهاب قاسمی» با همراهی گروه کر به سرپرستی «مصطفی وقاری» قطعات سنتی با اشعاری از حافظ، سعدی، مولانا، بیدل دهلوی، شیخ بهایی و چند قطعه گروه‌نوازی و تکنوازی را در سالن خلیج‌فارس اجرا می‌کنند. «هُوَرقَلیا» نام یک ساز کوبه‌ای جدید و تلفیق دو ساز دف و انبرک است. نام ساز برگرفته از حکمت شیخ اشراق (شهاب‌الدین سهروردی) است که هُوَرقَلیا را مکانی در عالم مثال معرفی می‌کند که حدفاصل بین دنیای مادی، معنوی و هشت گوشه است.

فراخوان ساترا برای حمایت از تولید و انتشار محتوا در فضای مجازی

ساترا همچون گذشته در سال جاری از سکوهای دارای مجوز و فعالان صنعت صوت و تصویر فراگیر حمایت می‌کند.

در راستای حمایت از تولید و انتشار محتوا در فضای مجازی، ساترا تسهیلات حمایتی ویژه‌ای را در اختیار سکوهای دارای مجوز از ساترا و فعالان ارائه‌دهنده خدمات به زیست‌بوم صوت و تصویر فراگیر قرار می‌دهد، بر همین اساس طبق اعلام اداره کل توسعه و کسب‌وکار و تسهیلگری ساترا، متقاضیان می‌توانند با مراجعه به تارنمای مرکز خدمات رسانه به نشانی https://avmic.com/media-service درخواست خود را ثبت کنند و از امکانات حمایتی ساترا در سال ۱۴۰۳ در حوزه تولید یا انتشار محتوا بهره‌مند شوند.

سینمای جهان

رکوردشکنی «درون بیرون ۲»

انیمیشن «درون بیرون ۲» محصول کمپانی دیزنی و پیکسار، بهترین فروش را در روز نخست یک فیلم در سال ۲۰۲۴ رقم زد و توانست این رکورد را با فروش ۶۲ میلیون دلاری به نام خود ثبت کند. «درون بیرون ۲» در ۴۴۴۰ سالن اکران شده است. بنابراین به راحتی خواهد توانست از فروش افتتاحیه «تلماسه ۲» که مبلغ ۸۲ میلیون دلار بوده است، عبور کند. /دنیای تصویر

اکران فیلم برد پیت در سال آینده

اپل اوریجینال تاریخ اکران فیلم بعدی برد پیت را که درباره مسابقات فرمول یک ساخته شده اعلام کرد و گفت این فیلم که هنوز بدون عنوان است ۲۷ ژوئن ۲۰۲۵ وارد سینماها خواهد شد. اپل اکنون با وارنر برادرز در زمینه اکران سینمایی همکاری می‌کند. این غول فناوری بیشتر فیلم‌های خود را پیش از اینکه با سرویس استریم اپل تی‌وی پلاس به پلتفرم‌های سرگرمی خانگی ببرد، در سینماها اکران می‌کند. پیش از این اپل با شرکت‌هایی مانند سونی در اکران «ناپلئون»، پارامونت در «قاتلان ماه گل» و یونیورسال در «آرگیل» همکاری کرد. فیلم فرمول یک در سینماهای آیمکس نمایش داده می‌شود که می‌تواند برای علاقه‌مندان به فیلمی که بشدت بر سکانس‌های مسابقات اتومبیلرانی تمرکز دارد، جذاب باشد. کارگردانی فیلم فرمول یک را جوزف کوشینسکی انجام داده که سازنده «تاپ گان: ماوریک» تام کروز بود. /مهر

سقوط بازیگر ۸۵ ساله از صحنه نمایش

ایان مک کلن، بازیگر بریتانیایی در حین اجرای نمایش «پادشاهان بازیکن» در تئاتر نوئل کوارد در «وست‌اند» لندن از صحنه سقوط کرد و در بیمارستان بستری شد. این بازیگر در حال بازی صحنه نبرد بود که تعادل خود را از دست داد و سقوط کرد و بلافاصله تماشاگران از سالن خارج شدند و نمایش لغو شد. در بیانیه تئاتر گفته شده است این بازیگر ۸۵ ساله روحیه خوبی دارد و حالش به سرعت و به طور کامل در حال خوب شدن است. /مهر

اکران فیلم جدید کاپولا در امریکا

پس از گمانه‌زنی‌های فراوان درباره سرنوشت فیلم «مگالوپولیس» ساخته «فرانسیس فورد کاپولا» این فیلم رسماً راهی سینماهای امریکای شمالی می‌شود. همانند فیلم‌هایی مانند «اکنون آخرالزمان»، کاپولا مالکیت فیلم خود را حفظ می‌کند و کمپانی لاینزگیت تنها توزیع‌کننده این فیلم خواهد بود.

«مگالوپولیس» با دو ساعت و ۱۵ دقیقه مدت زمان داستان یک کلانشهر را پس از ویرانی تصادفی آن با دو دیدگاه رقیب دنبال می‌کند؛ یکی از یک معمار ایده‌آلیست (آدام درایور) و دیگری از طرف شهردار عملگرا (جان کارلو اسپوزیتو.) /ایسنا

irannewspaper.ir

چهارشنبه ۳۰ خرداد ۱۴۰۳ • سال سی‌ام • شماره ۸۴۹۰
• اذان ظهر ۱۲/۰۶ • اذان مغرب ۱۹/۴۴ • نیمه شب شرعی ۲۳/۱۳ • اذان صبح فردا ۰۳/۰۲ • طلوع آفتاب فردا ۰۴/۴۹

«ایران» را در صفحه‌های مجازی دنبال کنید

ایران

• **صاحب امتیاز:** خبرگزاری جمهوری اسلامی
• **سرپرست مؤسسه فرهنگی - مطبوعاتی ایران:** احسان صالحی
• **سردبیر:** حسام‌الدین برومند

• **تلفن:** ۸۸۷۶۱۷۲۰ نمابر: ۸۸۷۶۱۲۵۴ ارتباط مردمی: ۸۸۷۶۹۰۷۵
• **پیامک:** ۳۰۰۰۴۵۱۲۱۳ روابط عمومی • **نشانی:** تهران خیابان خرمشهر، شماره ۲۰۸
• **صندوق پستی:** ۵۳۸۸-۱۵۸۷۵ • **امور مشترکین:** ۸۸۷۴۸۸۰۰
• **چاپ:** چاپخانه‌های همشهری
• **سازمان آگهی‌های روزنامه ایران:** دارنده گواهینامه ایزو ۹۰۰۱ از شرکت NISCERT
• **پذیرش سازمان آگهی‌ها:** ۱۸۷۷(۰۲۱)
• **انتشارات مؤسسه فرهنگی مطبوعاتی ایران:** ۵-۸۸۵۴۸۸۹۲

با هزاران داستان از زندگانی باز فقط می‌توان گوشه‌ای از زندگانی انسان‌ها را به تصویر کشید و بیان کرد.

رحمان شاهسواری

سخن روز

امام علی(ع):
آن که در به پا داشتن حق بکوشد، موفق می‌شود.

غررالحکم: ح۸۶۵۱

نگاره

زندگی‌های زندگی نشده در فلسطین

طراح: Lina Jaradat

فضای مجازی

وقتی از انتخاب حرف می‌زنیم

بسیاری از کاربران در فضای مجازی با انتشار ویدیوهای کوتاهی از اولین مناظره به واکنش مقابل اظهارات و برنامه‌های کاندیداهای مختلف پرداختند و گاه در نقد و تأیید کاندیدایی نوشتند، ولی بسیاری از کاربران به تقلید صداوسیما در دکور از اجلاس داووس اشاره کردند و اندکی نیز به جای محتوای مناظرات به واکنش به نحوه برگزاری مناظره پرداختند.
کاربری در نقد صدای کم کاندیداها نوشت: «امیدوارم در جلسه بعد مناظره به جای میکروفن کم‌توان رومیزی از دو میکروفن یقه‌ای باکیفیت استفاده شود.
دیتیل صدا کم بود و بارها دست اشخاص به میکروفن برخورد کرد.» دیگری نوشت: «لوگوی مناظره خوب نیست. نورپردازی خوبه و دکور نرماله.» در این میان نیز عده‌ای از تصمیم خود درباره مشارکت در انتخابات گفتند و درباره مناظرات نوشتند.
کاربری نوشت: «با گفت‌وگو، فکر، تصمیم و در نهایت انتخاب به اصلح رأی دهیم.» و دیگری نوشت: «به نظرم مناظره اول خیلی اصولی و درست برگزار شد، من که راضی بودم، فقط لطفاً نامزدها کمی هم از جزئیات کارشون بگن.»

بیماران در آتش

بعد از آتش‌سوزی در کمپ ترک اعتیاد لنگرود و شهرک امامزاده ابراهیم شفت، بامداد روز سه‌شنبه ۹ بیمار بیمارستان قائم رشت در آتش‌سوزی این بیمارستان جان باختند. بیماران دیگر نیز به مراکز درمانی مختلف در استان گیلان منتقل شدند. کاربران به توالی این آتش‌سوزی‌ها در استان گیلان واکنش نشان دادند.
کاربری نوشت: «امروز گیلان عزاداره. به خاطر آتش‌سوزی در بیمارستان قائم رشت ۹ نفر از همشهری‌هامون فوت شدند.» و دیگری نوشت: «چه تلخه واسه درمان بری بیمارستان و بر اثر آتش‌سوزی جونتو از دست بدی.»

قهر پیشکسوت جنجالی

در ویژه‌برنامه یورو ۲۰۲۴ شبکه ورزش اتفاقی روی داد که به جنجال در فضای مجازی تبدیل شد. «رسول مجیدی»، مجری جوان این برنامه در اقدامی عجیب شروع به خواندن نظرات مردم در مورد عملکرد تیم ملی ایران در مسابقات یورو کرد. این اقدام او با واکنش تند «عزیزی» پیشکسوت فوتبال ایران در برنامه روبه‌رو شد.
همین امر موجی از انتقادات را در فضای مجازی برای برخورد خداداد در پی داشت.
کاربری نوشت: «باید تهیه‌کننده برنامه «یورو۲۴» بابت این اهانت به مخاطبان و ساحت رسانه پاسخگو باشه.» کاربر دیگری در دفاع از او نوشت: «از دیشب همه دارن دوباره به خداداد عزیزی می‌توپن که آره این کیه الکی گندش کردن، هنوز داره نون گلش به استرالیا رو می‌خوره. به خدا قسم آنقدری که ما خودی رو می‌زنیم باقی نمی‌زنن! خداداد اولین نفری از ایران بود که بازیکن سال آسیا شد.»

توقف یک برنامه ضدایرانی

«چندشنبه با سینا» با اجرای سینا ولی‌الله از سال ۹۲ در شبکه فارسی one تولید و پخش برنامه خود را آغاز کرد. پس از تعطیلی این شبکه در سال ۹۵ با اندکی تغییرات به رادیو جوان کوچ کرد و در آنجا برنامه‌های خود را تولید و اجرا می‌کرد. در سال ۹۷ برای دومین‌بار برنامه او تعطیل شد اما این‌بار به استخدام شبکه ام‌بی‌سی پرشیا درآمد و از بهمن‌ماه ۹۷ پخش هفتگی «چندشنبه با سینا» از این شبکه آغاز شد. شبکه ام‌بی‌سی پرشیا از چند هفته پیش از پخش برنامه چندشنبه با سینا به دلیل حفظ روابط دیپلماتیک و دوستانه عربستان با ایران، خودداری کرده و همین موضوع حاشیه‌هایی را به همراه داشته است؛ البته دلیل تعطیلی برنامه سینا این بوده که مجری برنامه بدون اجازه شبکه ام‌بی‌سی پرشیا برنامه را در یوتیوب منتشر کرده است. این اولین‌باری نیست که این برنامه متوقف می‌شود، پیش از این نیز بارها رنگ توقف را به خود دیده اما این‌دفعه ماجرا متفاوت است. توقف و تعطیلی «چندشنبه با سینا» حواشی و سروصداهای بسیاری به همراه داشته است.

خواننده جهانی، اسرائیل را محکوم کرد

«دوآ لیپا» ستاره موسیقی پاپ که عملیات نظامی در غزه را نسل‌کشی توصیف کرده بود، اعلام کرد که حاضر است به خاطر اظهارات سیاسی با واکنش منفی مواجه شود.
در روزهای پس از بمباران غزه توسط اسرائیل، او تصویری از گروه «Artists۴Ceasefire» (حمایت هنرمندان از آتش‌بس در غزه) را به همراه هشتگ همه چشم‌ها به رفح (#AllEyesOnRafah) برای ۸۸ میلیون دنبال‌کننده اینستاگرام خود بازنشر داد و نوشت: «زنده سوزاندن کودکان هرگز قابل توجیه نیست.
تمام دنیا برای توقف نسل‌کشی اسرائیل بسیج می‌شوند؛ لطفاً همبستگی خود را با غزه نشان دهید.» «دوآ لیپا» به رادیو تایمز گفت: «وقتی در مورد چیزهایی سیاسی صحبت می‌کنم، حرفم را دو،سه بار بررسی می‌کنم؛ خب نسل‌کشی در غزه چیزی است که بسیار بزرگ است و اظهارنظر درباره آن لازم است و به همین دلیل آن را منتشر می‌کنم.»

نقل قول

ترویج فرهنگ اسلامی با جشن‌های باشکوه دینی

جشن‌هایی مثل غدیر، نیمه شعبان، جشن بزرگ امام‌حسنی‌ها و جشن ولادت حضرت معصومه(س) باعث می‌شود بچه‌ها از اینکه مورد توجه و اهمیت دین اسلام قرار دارند، ذهنیت خوبی داشته باشند. برگزاری جشن‌هایی مثل روز دختر، مهر باطلی بر سناریوها و شعارهای کذب دشمنانی است که قائل به تبعیض یا بی‌توجهی به زنان و دختران در دین اسلام هستند. در واقع این جشن‌ها نشان‌دهنده این است که اتفاقاً دین اسلام دینی است که در آن زنان در اولویت قرار دارند و برای دختران ارزش قائل است. کسی که دختران را از زنده به گور شدن نجات داد، پیامبر اسلام بود و تمام اولیا، انبیا و صالحین ما همه از حضرت زهرا(س) الگو گرفته‌اند، لذا خوب است ما به منظور الگوبرداری از این بزرگان و ترویج فرهنگ اسلامی جشن‌های باشکوهی برگزار کنیم. درست است که جشن‌ها باید باعث جذب بچه‌ها و خانواده شود، اما در کنار آن باید کار فرهنگی انجام بگیرد تا همان‌طور که این خاطره برایشان باقی می‌ماند، آرمان‌ها و اهداف درون بچه‌ها و خانواده‌ها نفوذ کرده و در زندگی‌شان اثرگذار باشد.

گفت‌وگوی صبا با آزاده آل‌ایوب، مجری برنامه‌های کودک

یادداشت

جهانی شدن هنر ایرانی و بازنمایی رویدادهای هنری (بخش سوم)

سعید اسلام‌زاده
روزنامه‌نگار

جهانی شدن هنر هم مانند بسیاری دیگر از شاخه‌های فرهنگ و اقتصاد و... نیاز به بسترها و مناسباتی دارد که در نقش ملزومات اولیه و مقدمات کار عمل می‌کنند. به این معنی که با شکل‌گیری این مقدمات است که از سویی هنرمند ما آماده حضور در رویدادهای جهانی می‌شود و از دیگرسو شرایط اولیه برای دیده شدن هنر ایرانی مهیا می‌شود. برگزاری جشنواره‌های هنری و دعوت از کیوریتورها و گالری‌داران معتبر بین‌المللی یا دست کم کیوریتورهای کشورهای همسایه و آنهایی که مبادلات اقتصادی و سیاسی مؤثر با کشور ما دارند، می‌تواند گام‌های اولیه در مسیر رسیدن هنرمندان ما به بازارهای جهانی و سپس جهانی شدن باشد.
راه‌اندازی حراج‌ها، آرت‌فرها و اکسپوهای منطقه‌ای به گونه‌ای مشابه‌سازی رویدادهای جهانی در عرصه هنر است. در جشنواره‌های بین‌المللی که با استانداردهای پذیرفته شده جهانی برگزار می‌شود یا ورک شاپ‌هایی در سطح استادان مستر در هنرهای تجسمی، می‌تواند از مسیرهای شناخته‌شده و مطمئن در ایجاد فضای گفت‌وگو میان هنرمندان ایرانی و گالری‌داران و کیوریتورهای جهانی باشد.
ناگفته پیداست که در سپهر هنری ایران چنین اتفاقی نمی‌افتد و هنر ما به شکل جزیره‌ای است که ارتباطات منسجم و سازمان یافته‌ای با جهان هنر ندارد و اگر هم در این سال‌ها دیده‌ایم که تعدادی از آثار هنرمندان ما در حراجی‌های معتبر به فروش رفته است یا چند نفری از هنرمندان ایرانی در جهان شناخته شده‌اند محصول جریانی مدیریت شده و مستمر نیست و بواقع داستان تلاش فردی هنرمند است یا زندگی و کار هنری او در کشوری دیگر و در حالت بسیار ایده‌آل و خوشبینانه به دلیل ارتباطات بین‌المللی یک گالری‌دار داخلی با جریان جهانی هنر است.
مسأله مهم دیگر که می‌تواند یکی از مقدمات لازم برای حضور هنرمند ما را در رویدادهای جهانی تسهیل کند، عضویت در انجمن‌های هنری بین‌المللی است (البته الان از این موضوع می‌گذرم که شرایط عضویت در این انجمن‌ها هم چندان ساده و در دسترس نیست). امروزه هنر معاصر بدل به یک نهاد اجتماعی شده است که کنشگران اجتماعی در عرصه‌ای پیچیده وارد بازی تازه‌ای شده‌اند. از هنرمند و گالری‌دار و کیوریتور و منتقد و کارشناس هنری بگیر تا مجموعه‌هایی که به هنرمندان جایزه می‌دهند و ناشران و رسانه‌ها و در خط پایان ماجرا هم مخاطب یا مصرف‌کننده اثر هنری هستند که البته این کنشگران ممکن است در جای دیگری موقعیت و مأموریتشان را با دیگری تعویض کنند. مخاطبی که خودش در جایگاه کارشناس و ناشر می‌تواند وارد این بازی پیچیده شود. در نهایت اینکه هنر معاصر امری کاملاً اجتماعی است و تحت تأثیر همین کنشگری‌های اجتماعی و اقتصادی.
پس ورود به این زمین بازی به صورت انفرادی تقریباً غیرممکن است. اگر هم اتفاق بیفتد قطعاً موردی است و استمرار نخواهد داشت.
این خاصیت نظام سرمایه‌داری است که به دنیای هنر هم سرایت کرده و برای شرکت در بازی شرط اول رعایت قواعد بازی است.
اما ماجرای ما این است که نتوانسته‌ایم در این سال‌ها رویدادهای جهانی هنری را به درستی در فضای هنری کشورمان بازنمایی کنیم. چه در جشنواره‌های سالانه مثل جشنواره هنرهای تجسمی فجر که با عدم برنامه‌ریزی و سیاست‌های کلان تخصصی در حوزه هنرهای تجسمی درگیر است و چه در دوسالانه‌های تخصصی که نامنظم‌اند و گویی اراده محکمی برای برگزاری آنها از سوی نهاد دولتی و هنرمندان احساس نمی‌شود.
به هر روی ما برای رسیدن به بازارهای جهانی که مقدمه اصلی جهانی شدن هنر معاصر ایران است نیاز به برنامه‌ریزی‌های دقیق در سطوح بالای مدیریتی داریم تا بتوانیم با همکاری‌های مستمر با کیوریتورها و نهادهای هنری جهانی این امکان را فراهم کنیم.
در بخشش بعدی درباره سازکار جهانی شدن جشنوار هنرهای تجسمی فجر خواهم نوشت.

> برای رسیدن به بازارهای جهانی که مقدمه اصلی جهانی شدن هنر معاصر ایران است نیاز به برنامه‌ریزی‌های دقیق در سطوح بالای مدیریتی داریم تا بتوانیم با همکاری‌های مستمر با کیوریتورها و نهادهای هنری جهانی این امکان را فراهم کنیم

تجسم

مهارت مواجهه با تصویر

سعید فلاح فر
پژوهشگر هنر

«عکس را چطور می‌بینند؟» این سؤال از فرط بداهت، هم بیش از اندازه ساده و حتی مضحک است و هم بیش از اندازه پیچیده و قابل تأمل است. عکس دیدن هم مثل شعر خواندن مستلزم فراهم آمدن مقدماتی است. برای یک فرهنگ کلام‌محور یا متن‌محور، شرایط خواندن یا شنیدن یک متن مکتوب سهل‌تر و آشناتر به نظر می‌رسد تا دیدن عکس. اما مواجهه با تصویر می‌تواند بیش از حد ساده‌گیرانه یا بیش از حد دشوار باشد. حتی اگر قائل به لذت بردن از تصویر نباشیم، باز هم مهارت و چگونه عکس دیدن را باید یکی از معیارهای «سواد» در عصر معاصر دانست.
در مراجعه به هر متن نوشتاری، پیش از هر اقدامی، نوع و موضوع نوشته مدنظر قرار می‌گیرد. آمادگی برای خواندن یک متن ساده خبری از روزنامه، متن آگهی تبلیغاتی، بروشور دستورالعمل کار با وسایل گازسوز و برقی خانگی و... قطعاً تفاوت‌های عمیقی با پیش‌فرض‌های ضروری برای خواندن رمان، کتاب‌های فنی پیشرفته، تحلیل‌های چندلایه فلسفی و اجتماعی و... دارد. این تفاوت در خواندن اشعار غنی، که کمال زبان محسوب می‌شود، به اوج اختلاف ممکن خواهد رسید. تکرار فعل خواندن در زندگی روزمره باعث شده به این نکته کمتر توجه داشته باشیم که بعد از طی دوره‌های آموزش الفبا و تسلط بر مبانی ابتدایی خواندن و نوشتن، خواندن هر متنی از یک جمله آغازین شروع می‌شود. درجه اهمیت شناخت و دسترسی به این سرآغاز و ترتیبات و روابط بعدی، در نوع متن و نوع استفاده خواننده نهفته است. شاید یک اعلان خبری را بتوان با کمی جابه‌جایی در ترتیب جملات هم فهمید، اما جابه‌جایی در سایر متون می‌تواند موجب سردرگمی برای درک معنا یا ضایع شدن حس متن در قیاس با آنچه منظور نویسنده بوده، شود. شعر خواندن یکی از مهم‌ترین و شاید سخت‌ترین نوع خواندن برای برقراری ارتباط کامل بین سه ضلع نویسنده، متن و مخاطب است. در مواردی خواننده خود ضلع مستقلی است که به شکل‌دهی مثلث مذکور می‌پردازد. تشخیص سطر نخست و ارتباط منطقی با ادامه شعر، اگرچه بدیهی است، اما حکم ضروری در خواندن محسوب می‌شود. بعد از آن، درک یک شعر احتیاج به تسلط خواننده به سطح اول و ساختار ارتباط کلامی در زبان شعر دارد. یعنی فهمیدن معنای اولیه کلمات و جملات، اعم از مفردات یا ترکیبات. بویژه که کلمات و حتی جملات ممکن است در میان متن، معنایی متفاوت از معنای مستقل خود یا آنچه فرهنگ‌های لغت به عنوان معادل برای کلمات می‌نویسند، داشته باشند. زبان در شعر، به مراتب پیچیده‌تر از این مواجهه اولیه با متون ساده است. درک این بخش از زبان شاعرانه اغلب مستلزم آگاهی از صنایع ادبی، آرایه‌های شعری، دستورزبان و... است. چنانچه پای مفاهیم و محتوا هم به شعر باز شود، به تناسب نیاز به اطلاع از تاریخ، داستان و فرهنگ عامه، فلسفه، جامعه‌شناسی، نشانه‌شناسی، زیبایی شناسی آوایی و کلامی، موسیقی کلام، تجربه زیستی و... هم بیشتر و بیشتر خواهد شد. به عبارتی باید پذیرفت شعر از اجزای پیدا و پنهانی از زبان و کلام و... تشکیل شده که در درک کلیت آن نیاز به فهم تک تک اجزا ضروری است اما کافی نیست. عکس‌ها گاهی فقط یک تصویر ساده معادل جملات تکراری احوالپرسی، یک تیتر روزنامه‌ای، نامه اداری یا گزارش رخدادهای معمولی و مکالمات روزمره هستند، اما همان‌طور که نوشته‌ها مراتب نازل و عالی دارند، عکس‌ها هم حائز مراتب نازل و عالی خواهند بود. خواندن یک عکس دندانپزشکی با خواندن عکس خبری صفحه اول روزنامه تفاوت دارد. بعضی از عکس‌ها، مثل عکس‌های تاریخی و... می‌توانند مرجع استخراج اطلاعات خاص باشند. اما الزاماً نباید دسترسی به این موارد را الگویی برای خوانش همه عکس‌ها تصور کرد. البته ممکن است همین جنس از خوانش برای بخشی از عکس‌های علمی و فنی و خبری کافی باشد.
در قیاس متن و عکس؛ اگر عکس‌های هنری را زبان مصور شاعرانه فرض کنیم، می‌توان به شباهت‌هایی در خواندن شعر و دیدن عکس دست پیدا کرد. یعنی بدون فهم ارکان تصویر و ترکیبات تصویری (در قیاس با کلمه و جمله و ساختار) نمی‌توان انتظار هیچ نوع رابطه‌ای بین هنرمند عکاس، عکس و مخاطب داشت. برای این کار پیش از هر کاری باید ژانر عکس و زبان مرجع عکس را شناسایی کرد. شناخت ژانر بخش مهمی از سطح و شیوه ورود را تعیین خواهد کرد. بعد از آن نوبت به یافتن سطر نخست هر عکس می‌رسد و همه آنچه برای حظ و مراوده میان شاعر و شعر و خواننده نیاز است. ترتیب تقریباً همیشگی حضور جمله آغازین در نخستین سطر هر نوشته آنقدر بدیهی است که اغلب اهمیت آن به چشم نمی‌آید. اما در مورد عکس، کشف مدخل و کلمه و جمله نخستین، علاوه بر ترفندهایی که عکاس به کار می‌گیرد، مستلزم آگاهی، بینش و تجربه بیننده است. با این حال، هر خوانش و هر تفسیر عکس، خودِ ذاتی عکس نیست و حداکثر یکی از چندین چهره ممکنی است که برای فهم و قرائتی از عکس بازسازی یا گره گشایی می‌شوند. با این توضیح ضروری که خوانش عکس یک فرایند ذهنی و دیداری است و الزاماً نباید آن را معادل تبدیل تصویر به کلمه و کلام دانست، گمان می‌رود این معنا از «خوانش عکس» قابل تسری به برخی هنرهای تجسمی، از جمله نقاشی و... باشد.

> خواندن یک عکس دندانپزشکی با خواندن عکس خبری صفحه اول روزنامه تفاوت دارد. بعضی از عکس‌ها، مثل عکس‌های تاریخی و... می‌توانند مرجع استخراج اطلاعات خاص باشند. اما الزاماً نباید دسترسی به این موارد را الگویی برای خوانش همه عکس‌ها تصور کرد

عکس نوشت

تماشای اولین مناظره کاندیداهای انتخابات ریاست‌جمهوری

چهاردهمین دوره ریاست‌جمهوری با حضور آقایان مسعود پزشکیان، مصطفی پورمحمدی، سعید جلیلی، علی زاکانی، امیرحسین قاضی‌زاده و محمدباقر قالیباف نامزدهای انتخابات ریاست‌جمهوری و با موضوع «اقتصاد؛ مهار تورم و رشد تولید» برگزار شد.

عکس: ابوالفضل نسائی
آژانس عکس ایران