ایران

• دوشنبه، ۱۰ اردیبهشت ۱۴۰۳
• ۲۰ شوال ۱۴۴۵
• سال سی‌ام
• شماره ۸۴۵۰
• ۲۰ صفحه
• قیمت در سراسر کشور: ۵۰۰۰ تومان

Iran Newspaper
ISSN1027-1449
Keytitle: IRAN (Tehran)
irannewspaper.ir

سیزدهمین قهرمانی ایران در جام ملت‌های فوتسال آسیا
جام دوباره به صاحب جام رسید
۱۶

شمسایی قهرمانی آسیا را به «شهید غیرت» اهدا کرد
سرمربی تیم ملی فوتسال ایران، قهرمانی آسیا را به «شهید غیرت»، حمیدرضا الداغی اهدا کرد. شهید الداغی، جوانی سبزواری بود که در سال گذشته به دلیل جلوگیری از دست‌درازی اراذل و اوباش به یک دختر در خیابان، با ضربات چاقوی اشرار به شهادت رسید.

«ایران» از رویکرد اقتدارآفرین در برابر تهدیدات امنیت ملی گزارش می‌دهد
نجات از تله «سایه جنگ»

پژوهشگر ارشد مدیریت راهبردی در تحلیلی برای «ایران» مطرح کرد
دولت سیزدهم؛ احیای اصل بازدارندگی و پایان مماشات سیاسی

سیدهادی سیدافقهی
کارشناس مسائل بین‌الملل
وعده صادق و دور شدن شبح جنگ

عباس مقتدایی
عضو کمیسیون امنیت ملی و سیاست خارجی مجلس
هماهنگی بیش از پیش قوای سه‌گانه در «وعده صادق»

علی عبدی
کارشناس مسائل منطقه
تغییر درست راهبرد در دولت سیزدهم

۳

چرا اقتصاددانان منتقد دولت سیزدهم سکوت کرده‌اند؟
کابوس تعبیرنشدنی تورم ۳ رقمی
• برخلاف برآورد کارشناسان نه تنها تورم سه رقمی نشد، بلکه به یک چهارم رسید

۸

«ایران» از وارونه‌نمایی برخی رسانه‌های منتقد دولت از طرح مالیات بر عایدی سرمایه گزارش می‌دهد
ساز سوداگری!
طرح مالیات بر عایدی سرمایه پس از یکسال از تصویب در صحن مجلس و رفع بخشی از ایرادهای شورای نگهبان مراحل قانونی خود را طی می‌کند. طرحی که هم‌اکنون در بیش از ۱۲۰ کشور جهان و از چند دهه پیش درحال اجراست و ثمرات مثبتی برای اقتصاد این کشورها به همراه داشته است.

۹

حیرت بازرگانان ۱۰۰ کشور از ایران اکسپوی ۲۰۲۴
مقاصد صادراتی اصلاح می‌شوند
اولویت تخصیص ارز با شرکت‌هایی است که ارزآوری بیشتری برای کشور داشته باشند و در جهت تحقق شعار سال اقدام به صادرات کنند. اگر شرکتی بر ساخت داخل تمرکز کند، می‌تواند از ابزارها و خدمات وزارت صمت بهره‌مند شود.

۱۰

سراشیبی قیمت ها در بازار ارز و طلا
دلار آزاد به ۵۹ هزار تومان رسید
۷

آناتولی

همزمان با اعتراض‌های مردمی، نتانیاهو در چالش لاینحل آتش‌بس و تبادل اسرا به سر می‌برد
«نتانیاهو» در هزارتوی بحران‌ها

گروه جهان/ وضعیت پیچیده و متناقض نتانیاهو زمانی بحرانی‌تر می‌شود که نخست‌وزیر رژیم صهیونیستی با احتمال صدور حکم بازداشت توسط دیوان دادگستری بین‌المللی به دلیل عملیات نظامی در نوار غزه مواجه است؛ اتفاقی که به گزارش رسانه‌ای عبری، نگرانی جدی در بی‌بی به وجود آورده است، کما اینکه ایسنا، به نقل از روزنامه عبری زبان معاریو گزارش داد نتانیاهو در روزهای اخیر تلاش زیادی برای جلوگیری از چنین تحولی انجام داده است. بویژه، گفته می‌شود که او مکالمات تلفنی متعددی در تلاش برای دستیابی به هر گونه نتیجه مثبت در مورد این موضوع، از جمله فشار غیرمستقیم بر جو بایدن، داشته است.

۵

برپایی نشست همزمان کشورهای عربی و مقاومت فلسطین با هدف پایان جنگ در غزه
چشم‌اندازی برای آتش‌بس

ضیافت سالانه خبرنگاران و بایدن زیر سایه تحریم مراسم و اعتراض علیه جنایات اسرائیل برگزار شد
شام با چاشنی خون
۴

تیترهای امروز

رئیس جمهور در جلسه هیأت دولت مطرح کرد
سرکوب اعتراضات در دانشگاه‌های غرب، رسوایی دیگر برای مدعیان آزادی
۲

«ایران» از افزایش رایزنان بازرگانی و تجاری کشورمان گزارش می‌دهد
گام دیپلماتیک برای جهش تولید
تجارت خارجی ۱۵۳ میلیارد دلاری ایران وجود یک دیپلماسی اقتصادی قوی یا رایزنان تجاری و اقتصادی در کشورها را ضروری می‌سازد. اما در سال ۹۷ در دولت قبل، به بهانه کرونا و تحریم، رایزنان تجاری ایران به کمتر از ۲۰ نفر رسید.
۲

«ایران» در آستانه آغاز رقابت‌های دور دوم انتخابات مجلس دوازدهم بررسی می‌کند
۴ فهرست مشهور برای ۴۵ کرسی
جزئیات نهایی برای آغاز مجلس جدید
۲

آسمانه هنر، آستانه تمدن
۱۰ نکته درباره ساخت بزرگ‌ترین کاخ جشنواره‌ای ایران
۲۰

رایگان شدن درمان کودکان زیر ۷ سال در بیمارستان‌های دولتی
همه سازمان‌های بیمه گر پایه مکلف به پرداخت ۱۰۰ درصد تعرفه دولتی برای خدمات سرپایی و بستری کودکان زیر ۷ سال از جمله معاینه، آزمایشگاه، تصویربرداری، توانبخشی و همچنین استفاده از کیت غربالگری نوزادان در مراکز دولتی دانشگاهی سراسر کشور هستند.
۱۴

گفتاری در باب حیات اجتماعی نظریه‌های فلسفی
سهم فلسفه در نظام‌سازی
چرا در جهان اسلام، فلسفه از جامعه جدا افتاد؟
۱۱

حوادث

پدر و مادر مقتول برای عروسشان درخواست قصاص کردند
زن جوانی که متهم است همسرش را با ضربه‌های میله آهنی به سرش به قتل رسانده در حالی در دادگاه کیفری یک استان تهران محاکمه می‌شود که مدعی است شوهرش قصد آزار دخترشان را داشته است.

کلاهبرداری ۶۰۰ میلیارد تومانی با ترفند فروش خودرو

مرگ ۵ ایرانی در بازگشت از ارمنستان

ضارب مسافراتوبوس در روستای دور افتاده دستگیر شد

قتل هولناک دختر ۱۱ ساله به دست مادر

۱۲ ۱۳

خلیج فارس

استاندار هرمزگان در گفت‌وگو با «ایران» رویکردهای دولت سیزدهم را در توسعه بنادر و اشتغال دریایی تشریح کرد
رونق اقتصاد دریامحور در خلیج فارس
تمام تلاش ما، هدایت جوامع محلی به سمت پرورش ماهی در قفس و مزارع میگو است؛ زیرا هم تولید پایدار دارد و هم محیط زیست خلیج فارس حفظ می‌شود.
۶

چرا باستان‌شناسی زیرآب متوقف شده است؟
خلیج فارس؛ در انتظار کاوش‌های استراتژیک
ایران در مجموع سه هزار کیلومتر مرز آبی در دریای کاسپین (خزر) و خلیج فارس دارد و هزاران سال تاریخ آبی. تنها محوطه چگاسفلی در ۲۵ کیلومتری خلیج فارس، ۶ هزار سال تاریخ دارد که نشان از تعلق این گستره نیلگون به ایرانی‌هاست.
۱۵

گفت‌وگوی «ایران» با مهران رجبی، فرهاد قائمیان و انسیه شاه حسینی درباره روز ملی خلیج فارس
خلیج فارس یعنی هویت ایرانی
خلیج فارس یعنی اقتدار ملی ما و خلیج فارس یعنی تاریخ و تمدن کشور ما. بنابراین تلاش برای حفظ این اقتدار و تاریخ و تمدن، تنها به کمک هنرمندان خلاصه نمی‌شود بلکه یک ایرانی باید نام خلیج فارس را همیشه حفظ کند.
۱۹

یادداشت

بهبود اقتصادی؛ از میدان «واقعیت» تا میدان «تصویر»

محمد اسکندری
کارشناس رسانه

رهبر معظم انقلاب اسلامی طی یک دهه گذشته با یک نگاه راهبردی تلاش داشته‌اند تا حمایت از تولید داخل و رونق اقتصادی را به «گفتمان غالب» کشور تبدیل کنند. در راستای دستیابی به این هدف که تحقق آن می‌تواند «قدرت ملی» را دستخوش یک تحول شگرف کند عمدتاً - و البته بدرستی - راهکارهای اقتصادی مورد توجه بوده است. با این حال به نظر می‌رسد که یکی از ابعاد مغفول در زمینه دستیابی به هدف مهم «جهش تولید» آن هم در چهارچوب بهره‌گیری از مشارکت مردم، «برساختن سیمای اقتصاد ایران» است.

واقعیت آن است که کشور ما طی چهار دهه گذشته تحت فشارهای اقتصادی رقبا و دشمنان خود قرار داشته است، با این حال در یک دهه گذشته عملاً ما درگیر یک «جنگ تمام عیار اقتصادی» بوده‌ایم. هدف اصلی این جنگ، فروپاشی اقتصاد ایران و به تبع آن افزایش فشارهای مردمی به حاکمیت و در نهایت تسلیم شدن نظام در برابر زیاده‌خواهی‌های دشمن است. فراموش نمی‌کنیم که وزیر خارجه وقت امریکا پیشتر به صراحت گفته بود: «ایران اگر می‌خواهد مردمش غذا بخورند باید به حرف امریکا گوش کند!»

با این حال به نظر می‌رسد جنگ اقتصادی امریکا علیه ایران دو رکن اساسی دارد؛ رکنی در واقعیت اقتصاد ایران و رکنی در تصویر اقتصاد ایران. در عرصه واقعیت اقتصاد ایران باید گفت امریکایی‌ها تقریباً تمامی تیرهای در چنته خود را به سمت اقتصاد ایران پرتاب کرده‌اند و اگر جرمی هم باقی مانده است که در این جنگ نامشروع مرتکب نشده‌اند به این دلیل است که توانایی ارتکاب آن را ندارند. به اذعان خود امریکایی‌ها ایران اکنون در عرصه صنایع دفاعی، هسته‌ای، انرژی، بانکی، کشتیرانی، تجارت بین‌المللی، بیمه، فلزات، معادن و حتی تبادل‌های علمی و... تحریم است و تقریباً آنها هدفی برای تحریم در ایران باقی نگذاشته‌اند. اما با وجود تمام این تحریم‌ها، هدف اصلی تحریم که فروپاشی اقتصاد ایران بوده محقق نشده است. البته این سیل تحریم برای کشور هزینه‌ها و فرصت‌هایی با خود به همراه آورده است.

اما در سال‌های اخیر و پس از پایان ظرفیت پروژه جنگ اقتصادی در فضای واقعیت اقتصاد ایران، امریکایی‌ها به دنبال تشدید اثرات تحریم در فضای ذهنی اقتصاد یا به تعبیری «فرا اقتصاد ایران» بوده‌اند. متأسفانه یکی از پاس گل‌های دولت قبلی به دشمن نیز شرطی‌سازی اقتصاد ایران نسبت به لبخند و تلخند دشمن بود؛ خطایی راهبردی که اثرات و پیامدهای شومی همچون سقوط ۱۰ برابری ارزش پول ملی در دهه ۹۰ را در پی داشت.

کارشناسان حوزه اقتصادی براین باورند که اقتصاد به عنوان معادله بین طرف عرضه و تقاضا می‌تواند تحت تأثیر مؤلفه‌های ذهنی، شناختی و ادراکی در سطوح فردی و جمعی باشد. ساده‌ترین مثال اثر تصویر اقتصاد بر واقعیت اقتصاد را می‌توان در مفهوم «تورم انتظاری و انتظارات تورمی» دانست. بر اساس این مفهوم درک و استنباط کنشگران اقتصادی از معادلات اقتصادی آینده - که می‌تواند صحیح یا ناصحیح باشد - بر معادلات واقعی اقتصاد در زمان حال و آینده اثرگذار خواهد بود.

در شرایط کنونی نیز ما شاهد یک شکاف بین واقعیت‌های اقتصاد ایران و تصویر آن و آینده اقتصاد ایران هستیم. آمارهای مراجع رسمی کشور می‌گوید دولت در سال ۱۴۰۲ توانسته است نرخ رشد نقدینگی را از ۳۳.۱ درصد در فروردین به ۲۴.۳ درصد در اسفندماه، تورم تولیدکننده را از ۴۴.۷ درصد به ۲۴.۵ درصد و تورم نقطه به نقطه مصرف کننده را از ۵۵.۵ درصد به ۳۲.۳ درصد کاهش دهد. در سال ۱۴۰۲، بر اساس برآورد بانک مرکزی، تراز تجاری برابر ۲۰.۵ میلیارد دلار مثبت بوده است. همچنین نرخ رشد اقتصاد برای سال ۱۴۰۲ بیش از ۶ درصد بوده است. طبق گزارش‌های بین‌المللی، در سال گذشته میلادی، ایران بالاترین نرخ رشد اقتصادی را در منطقه داشته است. همچنین در سال ۱۴۰۲، معادل ۶۹ میلیارد دلار ارز کالاهای اساسی، مواد اولیه و تجهیزات سرمایه‌ای با نرخ مصوب بموقع تأمین شده است که ۳۰ درصد بیشتر از متوسط آن طی ۴ سال قبل بوده است. بخش عمده این ارزها به کالاهای سرمایه‌ای و مواد اولیه کارخانجات تولیدی اختصاص یافته است.

با این حال شاید برای بخش عمده‌ای از نخبگان و مردم تصویر شرایط اقتصادی کشور چه در سال ۱۴۰۲ و چه سال جاری نه بر اساس آمارهای رسمی بلکه بر اساس ادراک برساخته در فضای رسانه‌ای باشد و این احساس که با ریل‌گذاری جدید قطار پیشرفت حرکت خود را آرام آرام آغاز کرده است ایجاد نشده باشد؛ فضای رسانه‌ای که بخش عمده‌ای از آن مملو از «داده‌های تسلیح‌شده» از سوی دشمن در راستای ناامن‌سازی فضای اقتصادی و پمپاژ یأس و ناامیدی است.

البته پرواضح است که گزاره فوق به معنای گل و بلبل نشان‌دادن شرایط اقتصادی کشور یا اینکه تمام سیاست‌های اقتصادی دولت به موفقیت رسیده است، نیست. به تعبیر دقیق یکی از مسئولان دولتی «آواربرداری از یک خرابی ۱۰ ساله کار آسانی نیست و زمان‌بر است» اما باید در کنار بهبود تدریجی شاخص‌های اقتصاد واقعی ایران برای ترمیم تصویر اقتصاد ایران نیز چاره‌اندیشی کرد.

این موضوع جزو تذکرات اخیر رهبر معظم انقلاب به مسئولان نظام نیز بود؛ آنجایی که ایشان فرمودند: «انتظار مردم آن است که تصمیم‌ها و اقدام‌هایی که مسئولین کشور در مسائل اقتصادی انجام می‌دهند، در زندگی آنها اثرمحسوس و ملموس داشته باشد؛ این انتظار مردم است. کاری کنیم که این انتظار برآورده بشود؛ انتظار بجایی هم هست.»

در خصوص اینکه تصویر اقتصاد ایران به عنوان پایه اصلی ادراک و احساس مردم از فضای اقتصادی چگونه باید سامان یابد گفتنی‌های بسیاری وجود دارد اما خلاصه اینکه در دو بعد سلبی و ایجابی، به صورت متمرکز و با وحدت فرماندهی باید روایت‌های صحیح را تحکیم و روایت‌های ناصحیح را متزلزل کرد. آنچه که راقم این سطور تلاش داشت در این مجال کوتاه بر آن تأکید کند آن بود که تصویر اقتصاد ایران می‌تواند الزاماً مطابق با واقعیت‌های اقتصاد ایران نباشد و در مسیر جهش تولید می‌بایست این تصویر را به دور از پارازیت‌های ارسالی دشمن و با استفاده از سیگنال‌های بومی، هنرمندانه و باورپذیر در جامعه ترمیم کرد.

خبر

رئیس جمهور در جلسه هیأت دولت مطرح کرد

سرکوب اعتراضات در دانشگاه‌های غرب، رسوایی دیگر برای مدعیان آزادی

رئیس جمهور عصر دیروز در جلسه هیأت دولت، سرکوب شدید اعتراضات دانشجویی ضد صهیونیستی و ضرب و شتم و بازداشت اساتید و دانشجویان در دانشگاه‌های غربی بویژه در امریکا را برگ دیگری از رسوایی مدعیان آزادی بیان عنوان و تصریح کرد: امروز به برکت خون مطهر شهدای مظلوم غزه چهره واقعی تمدن غربی بیش از پیش برای مردم جهان آشکار و مشخص شده است که مدعیان آزادی بیان، به چیزی غیر از حفظ سلطه‌گری خود پایبند نیستند. دکتر رئیسی، خیزش دانشجویان، اساتید و نخبگان غربی در حمایت از مردم مظلوم غزه را رویدادی بزرگ و دارای ابعادی گسترده توصیف کرد و ضمن قدردانی از نقش‌آفرینی رسانه‌ها بویژه رسانه ملی در آشکار کردن و به تصویر کشیدن ماهیت بدون روتوش غربِ مدعی افزود: بدون تردید این خیزش و بیداری در مقابل ظلم و جنایت و سلطه‌گری با اعمال خشونت، ضرب و شتم و بازداشت اساتید و دانشجویان حامی مظلومین غزه خاموش نخواهد شد. رئیس جمهور در بخش دیگری از سخنان خود، با تأکید بر اهمیت موضوع کنترل و نظارت مدیران بر عملکرد زیرمجموعه خود، تصریح کرد: آنچه از ابتدای دولت نیز تحت عنوان گشت ارشاد مدیران مطرح شد، تأکیدی بر اهمیت موضوع نظارت درون سازمانی بر عملکردها، پیش از نظارت و بازرسی از سوی دیگر نهادها بود که باید به صورت ویژه در دستور کار وزرا و مدیران دستگاه‌های اجرایی باشد.

یادداشت

علیرضا یوسفی
پژوهشگر حوزه مدیریت راهبردی

دولت سیزدهم، احیای اصل بازدارندگی و پایان مماشات سیاسی

درخصوص وقوع جنگ تعاریف مختلفی در عرصه حقوق بین‌الملل شده است، ولی بهترین تعریف متعلق به مارک کوئینی استاد روابط بین‌الملل است که اشعار می‌دارد: «جنگ هنر سازمان دادن و بکارگرفتن نیروهای مسلّح برای انجام مقصود است.» هرچند این تعریف بیانگر مقاصد اصلی در بروز جنگ نیست اما این معنا را به مخاطب ارائه می‌دهد که در جنگ باید از تمام ابزارهای ممکن برای اصل «بازدارندگی طرف مقابل» استفاده نمود. در فرهنگ و سنت ایرانی - اسلامی جنگ پدیده‌ای است که در حالت «اضطرار» رخ می‌دهد و مفهوم جنگ در دین اسلام با عنوان «جهاد» نام برده شده و یکی از فروع ده‌گانه دیانت است.

با این وصف در طول بیش از چهار دهه از عمر انقلاب اسلامی ایران، دولت جمهوری اسلامی همواره از جنگ با کشورهای جهان بویژه با همسایگان پرهیز نموده است و جز یک مورد که به تحریک دولت‌های غربی به مدت هشت سال جنگی بر کشور تحمیل شد در دیگر موارد حاکمیت جمهوری اسلامی ایران از جنگ پرهیز نموده است. اما این بدان معنا نیست که در فرآیند «اصل بازدارندگی» خود را آماده نگه ندارد؛ زیرا دشمنان بویژه رژیم صهیونیستی در طول سالیان گذشته بشدت به تسلیح و تقویت نظامی خود اقدام نموده است.

براساس گزارش مؤسسه تحقیقات بین‌المللی صلح استکهلم، رژیم صهیونیستی دومین کشور در منطقه خاورمیانه از نظر هزینه‌های نظامی بعد از عربستان سعودی است. هزینه نظامی رژیم صهیونیستی با رشد ۲۴ درصدی به ۲۷ میلیارد و ۵۰۰ میلیون دلار در سال ۲۰۲۳ میلادی رسید؛ در این حالت هیچ کشوری نمی‌تواند اطمینان داشته باشد که سایه امنیت و توسعه در منطقه پدیدار شود. رژیم صهیونیستی بارها این قدرت نظامی خود را به بوته آزمایش گذاشته و به صورت مستقیم و غیرمستقیم به حریم جمهوری اسلامی ایران تعدی نمود که متأسفانه در دولت گذشته با «مماشات سیاسی» و توصیف آنکه هر نوع پاسخی به این تعدیات باعث تخریب وجهه کشور و ضربه به آخرین بقایای «برجام» می‌شود، از پاسخ دادن امتناع کرد. این مماشات و سکوت معنادار نه تنها مشکل را حل نکرد بلکه باعث جسور شدن رژیم صهیونیستی شد؛ به نحوی که بعد از وقایع ۱۵مهرماه ۱۴۰۲ که جنگ رسمی حماس و این رژیم آغاز شد، دولت اشغالگر وارد فاز تشدید تقابل با ایران گردید و به صورت علنی برخی مستشاران و مشاوران نظامی ایران را ترور نموده و به شهادت رساند. این عمل پیامی برای دولت ایران داشت که همانند گذشته به مماشات و سکوت سیاسی معنادار خود ادامه دهید. اما بعد از حمله به کنسولگری جمهوری اسلامی در دمشق و شهادت ۷ نفر از افسران ارشد سپاه پاسداران که مسلم بود از دیرباز رژیم صهیونیستی برای این حمله برنامه‌ریزی نموده و با رصد اطلاعاتی دقیق سعی داشت به بالاترین شکل ممکن عملیات را موفق جلوه دهد، دیگر «دیپلماسی مماشات» جایز نبود و لازم بود همچنانکه مقام معظم رهبری در خطبه‌های نماز عید فطر فرمودند، تنبیه سختی برای این دشمن افسارگسیخته در نظر گرفته شود. در سحرگاه ۲۶ فروردین ماه ۱۴۰۳ زمانی که موشک‌های بالستیک و پهپادهای ایرانی به پایگاه هوایی نواتیم رژیم صهیونیستی که از مهم‌ترین پایگاه‌های این رژیم در تربیت خلبانان اف ۳۵، پایگاه جاسوسی بزرگ رژیم در منطقه و ستاد فرماندهان ارشد این رژیم است، اصابت کرد، هیمنه ببرپوشالی فرو ریخت و همگان بویژه قدرت‌های حامی این رژیم متوجه شدند که این پاسخ، هم جواب آن همه مماشات سیاسی است و هم جواب گستاخی بیش از حد رژیم کودک‌کش است. این پاسخ دندان‌شکن توانست «اصل بازدارندگی» را احیا نماید و نه تنها به وجاهت و قدرت نظامی ایران نمادی ملی-اسلامی و بین‌المللی شکل دیگری داد بلکه باعث شد رژیم گستاخ اسرائیل از بعد از آن حمله تا حد زیادی تجاوزات خود بویژه به نیروها ومستشاران نظامی ایران در سایر کشورها را کاهش دهد. این به معنای قدرت و اقتداری است که ای کاش در برخی دولت‌های گذشته اعمال می‌شد و تا این حد موجب گستاخی و قدرت‌طلبی رژیم صهیونیستی در خاورمیانه و بویژه در زورآزمایی با جمهوری اسلامی ایران نمی‌شد.

عکس: علی حسن پور / ایران

نمایشگاه توانمندی‌های صادراتی ایران

«ایران» از افزایش رایزنان بازرگانی و تجاری کشورمان گزارش می دهد

گام دیپلماتیک برای جهش تولید

تعداد دفاتر بازرگانی ایران به ۶۰ نقطه در جهان افزایش یافت

دولت

رئیس جمهور در افتتاحیه ششمین نمایشگاه توانمندی‌های صادراتی ایران از افزایش تعداد دفاتر بازرگانی جمهوری اسلامی ایران در ۶۰ نقطه از جهان خبر داد. اگر این آمار با کاهش شدید رایزنان بازرگانی در دولت قبل به بهانه کرونا یا تحریم مقایسه شود، از یک تغییر و تحول جدی خبر می‌دهد. این تحول، صرفاً به معنای تغییر نگاه کشور در حوزه تجارت خارجی نیست، بلکه نشان می‌دهد برای گسترش دیپلماسی اقتصادی با جهان، گام‌های مهمی برداشته شده است چراکه افزایش تعداد رایزنان تجاری و دفاتر بازرگانی ایران در کشورهای جهان، جز به معنای تلاش برای افزایش و ارتقای روابط، رایزنی‌ها و شناخت تجاری متقابل با این کشورها نیست. در کنار این امر، دست کم در روزهای اخیر، برگزاری چند رویداد بین‌المللی اقتصادی، همچون ششمین نمایشگاه توانمندی‌های صادراتی ایران و دومین اجلاس بین‌المللی ایران و آفریقا، بیانگر آن است که اجزای مختلف یک دیپلماسی اقتصادی فراگیر برای تکمیل شدن در حرکت است.

نقش اثرگذار سیاست در تولید و صادرات

دیپلماسی اقتصادی امری صرفاً تجملی نیست یا شعاری که به مثابه ویترین یک دولت یا اقتصاد کشور به کار بیاید. دیپلماسی اقتصادی، جزء مکمل و اجتناب‌ناپذیر توسعه اقتصادی ملی یک کشور است چرا که بخش عمده تولید ثروت در یک کشور، به گسترش مناسبات و روابط تجاری و اقتصادی با سایر کشورهای جهان مرتبط است زیرا تولیدات یک کشور، به هر میزان که افزایش داشته باشد را نمی‌توان تنها درون مرزها و صرفاً در چهارچوب‌های یک اقتصاد ملی مصرف کرد. بر این پایه است که می‌توان گفت دیپلماسی اقتصادی، بخشی مهم و ضروری برای تحقق شعار سال، یعنی «جهش تولید با مشارکت مردم» است چرا که همزمان با تلاش‌ها برای افزایش تولید، از طریق مشارکت مردم، باید زمینه‌ها و بسترهای فروش و مصرف این تولیدات را فراهم کرد. از آنجا که نمی‌توان انتظار داشت همه این تولیدات در کشور مصرف شود، زمینه‌سازی برای صادرات و افزایش سهم در بازارهای جهانی، که از طریق دیپلماسی اقتصادی حاصل می‌شود، گریزناپذیر می‌شود.

یک شعار با الزامات چندگانه

از ابتدای فعالیت دولت سیزدهم، میدان دادن به بخش خصوصی و رفع موانع فعالیت‌های آن، یکی از دستورکارهای ثابت دولت و تأکیدات مداوم رئیس‌جمهور بوده است. در کنار این، جلسات با فعالان بخش خصوصی و عمومی نیز همواره در برنامه‌های رئیس جمهور بوده است. باوجود این، پس از اعلام «جهش تولید با مشارکت مردم» به عنوان شعار سال، دولت با جدیت و همه‌جانبه‌نگری بیشتری این رویکردها را دنبال کرد. به عنوان مثال، در نوروز همه مدیران دولتی به تهران فراخوانده شدند تا الزامات اجرایی تحقق شعار سال، از مسیر هم‌افزایی اجرایی، تبیین شود. تدوین بسته‌ای ویژه که مسئولیت هر بخش و وزارتخانه دولت را برای تحقق شعار سال مشخص می‌کند، اقدام دیگر دولت در این زمینه است. اما دولت تنها به حوزه‌های اجرایی بسنده نکرد، بلکه در این مسیر کلی حرکت کشور، تلاش کرد جای ویژه‌ای را برای مردم باز کند. این جای ویژه، بیش از همه از دو طریق دنبال شد؛ رایزنی‌ها، مشارکت و هم‌افزایی با اتاق بازرگانی ایران به عنوان نماینده بخش خصوصی و نیز رایزنی با اتاق تعاون تهران به عنوان نماینده بخش تعاونی ایران. در این باره، در جلساتی که معاون اول رئیس‌جمهور با این بخش‌ها برگزار کرد، از جمله در جلسه با هیأت رئیسه اتاق تعاون ایران، خواهان ارائه نقشه راه از سوی خود این اتاق، برای افزایش سهم و نقش بخش تعاون در اقتصاد شد و این به آن معنی است که دولت برای افزایش نقش و سهم مردم در اقتصاد و تولید، صرفاً به برنامه‌های خود اکتفا نکرده، بلکه خواستار برنامه‌های خود این بخش‌ها بوده تا از زاویه نگاه آنان، نیازها و الزامات شناسایی و گام‌های مهم برداشته شود.

ضرورت به میدان آمدن دیپلماسی اقتصادی

اما همان‌طور که دولت زمینه حضور مردم و بخش‌های تعاون و خصوصی در اقتصاد و تولید را فراهم می‌آورد، وظیفه دارد تا بازارهای لازم برای عرضه خدمات، تولیدات و آفریده‌های این بخش‌ها را نیز فراهم آورد. از آنجا که این عرضه نمی‌تواند صرفاً در حوزه بازار داخلی باشد، نگاه به بازارهای جهانی و صادرات به دیگر کشورها، به عنوان حلقه تکمیل‌کننده جهش تولید و تحقق شعار سال ضروری به نظر می‌رسد. از این رو است که ضرورت دیپلماسی اقتصادی دولت مطرح می‌شود؛ ضرورتی که براساس آن، دولت با تکیه بر نقش حاکمیتی خود وظیفه دارد بسترهای جهانی تحقق شعار سال، از طریق یافتن و تمهید بازارهای صادراتی برای محصولات و تولیدات داخلی را فراهم کند. در چنین چشم‌اندازی است که خبر رئیس‌جمهور مبنی بر افزایش تعداد دفاتر بازرگانی جمهوری اسلامی ایران در ۶۰ نقطه از جهان معنادار می شود.

> تجارت خارجی ۱۵۳ میلیارد دلاری ایران وجود یک دیپلماسی اقتصادی قوی یا رایزنان تجاری و اقتصادی در کشورها را ضروری می‌سازد. اما در سال ۹۷ در دولت قبل، به بهانه کرونا و تحریم، رایزنان تجاری ایران به کمتر از ۲۰ نفر رسید. از این رو می‌توان گفت دولت سیزدهم، با افزایش دفاتر بازرگانی در ۶۰ نقطه از جهان گام بزرگی برداشته است

کاستی‌های دیپلماسی اقتصادی کشور

تجارت خارجی ۱۵۳ میلیارد دلاری ایران که نزدیک به ۵۰ میلیارد دلار آن صادرات غیرنفتی است، وجود یک دیپلماسی اقتصادی قوی یا رایزنان تجاری و اقتصادی در کشورهای مختلف جهان را ضروری می‌سازد. اما از عجایب آنکه در سال ۹۷ در دولت قبل، به بهانه کرونا و تحریم، رایزنان تجاری ایران به کمتر از ۲۰ نفر رسید. از این رو می‌توان گفت دولت سیزدهم، با افزایش دفاتر بازرگانی در ۶۰ نقطه از جهان گام بزرگی برداشته است. اما واقعیت این است که این رایزنان، به عنوان چشم اقتصادی ایران در کشورهای مختلف، هنوز تا نقطه مطلوب فاصله دارند. به عبارت دیگر، نه فقط تحقق شعار سال از مسیر تسهیل زمینه‌های صادرات و شناسایی بازارهای جدید، بلکه دستیابی جایگاهی درخور ایران در بازارهای جهانی، نیازمند افزایش ظرفیت این بخش است، بویژه اینکه در مقایسه با برخی از کشورها، تعداد رایزنان تجاری و بازرگانی ایران مطلوب نیست. براساس گزارش تیرماه سال گذشته «دنیای اقتصاد»، مقایسه وضعیت ایران با برخی کشورهای منتخب نشان می‌دهد درحالی‌که ایران فقط ۱۲ رایزن اقتصادی در کشورهای مختلف ازجمله کشورهای همسایه و چین و هند دارد، تعداد رایزن‌های کشور سوئد ۲۳۵ نفر، چین ۲۲۱ نفر، آلمان ۲۱۳ نفر، هند ۱۹۸ نفر، فرانسه ۱۵۶ نفر و امریکا ۱۵۰ نفر است.

یک توصیه سیاستی

هرچند فعالیت معاونت اقتصادی وزارت امور خارجه و نیز سازمان‌های مرتبط در دیگر وزارتخانه‌ها، از تلاش‌ها برای گسترش دیپلماسی اقتصادی خبر می‌دهد، اما یک نقص در این زمینه قابل توجه است. برخی از کشورها، همچون ایرلند برای رایزنان بازرگانی خود صرفاً از فعالان بخش خصوصی استفاده می‌کنند. در کشور ما هرچند این رایزنان فعال اقتصادی محسوب نمی‌شوند، اما لازم است ارتباطات اقتصادی خوب و قوی هم با بخش خصوصی داخلی و هم با ظرفیت‌های دولتی و خصوصی اقتصادی کشورهای هدف داشته باشند. در عین حال، یکی از معضلات ایران در این زمینه، بزرگ و پرشمار بودن کارکنان بخش ستادی و داخلی سازمان‌های مرتبط با تجارت خارجی است، درحالی که در کشورهای دیگر، همچون ترکیه یا امریکا، بخش عملیاتی و تعداد دفاتر رایزنان به مراتب بیشتر از تعداد نیروهای ستادی در داخل کشور است. این امر نشان می‌دهد که چابکسازی سازمان‌های مرتبط با تجارت خارجی و دادن نقش و سهم به فعالیت‌های عینی برون مرزی، به جای کاغذبازی‌های داخلی و ستادی، اصلاح گریزناپذیر در مسیر دیپلماسی اقتصادی است.

مقایسه کشورها از نظر ساختار سازمان توسعه تجارت و دفاتر رایزنان بازرگانی
منبع آمار: مؤسسه مطالعات و پژوهش‌های بازرگانی؛ ۱۳۹۷

ردیف	کشور	تعداد کل کارکنان سازمان‌های مرتبط با تجارت خارجی	تعداد دفاتر رایزنان در خارج از کشور
۱	ترکیه	–	۱۱۹
۲	ایران	۶۰۰	۲۲
۳	امارات متحده عربی	۱۰	۱۰
۴	عربستان سعودی	–	۵۷
۵	کانادا	۹۰۰	۱۶۱
۶	کره جنوبی	۶۸۵	۱۲۳
۷	آلمان	۳۱۸	۴۹
۸	فرانسه	۱۵۰۰	۸۰
۹	انگلستان	۲۵۸۱	۲۲۷
۱۰	ایتالیا	۸۳۰	۷۸
۱۱	مالزی	۲۵۳	۴۴
۱۲	شیلی	۴۱۰	۵۳
۱۳	مکزیک	۳۸۱	۴۸
۱۴	غنا	۷۵	–

«ایران» در آستانه آغاز رقابت‌های دور دوم انتخابات مجلس دوازدهم بررسی می کند

۴ فهرست مشهور برای ۴۵ کرسی

گزارش

دور دوم انتخابات مجلس شورای اسلامی روز جمعه، بیست و یکم اردیبهشت ۱۴۰۳ برگزار می‌شود. در این مرحله ۹۰ داوطلب در ۲۲ حوزه انتخابیه بر سر ۴۵ کرسی نمایندگی با یکدیگر رقابت می‌کنند.

گره خوردن سرنوشت اکثریت کرسی‌های ۳۰گانه پایتخت در مجلس آینده با نتیجه دور دوم انتخابات سبب متفاوت شدن نگاه مردم و رسانه‌ها و البته احزاب و تشکل‌ها به انتخابات پیش رو شده و تکاپوی بیشتری را در آن جاری ساخته است؛ وضعیتی که بر اساس آن باید گفت انتخابات روز ۲۱ اردیبهشت از حیث میزان اهمیت حتی بیش از آنچه در ۱۱ اسفند سال گذشته برگزار شد مورد توجه قرار دارد. همچنان که برگزاری آن در ۶ کلانشهر تهران، تبریز، کرمانشاه، شیراز، مشهد و کرج که دارای جمعیت قابل توجه از واجدین شرایط رأی دادن در انتخابات دور دوم هستند؛ این انتخابات را از نظر مشارکت بالقوه رأی دهندگان و میزان تحقق آن متفاوت ساخته است؛ مشارکتی که می‌توان پیش‌بینی کرد متأثر از تحولات سیاسی داخلی و بین‌المللی بر خلاف مرحله دوم ادوار گذشته مجلس با افزایش معنی‌دار همراه باشد و بیش از پیش به یکی از مؤلفه‌های مؤثر در تقویت امنیت ملی تبدیل شود.

جزئیات نهایی برای آغاز مجلس جدید

■ بر اساس نتایج نهایی مرحله نخست انتخابات در سراسر کشور اصولگرایان با به دست آوردن مجموع ۱۶۱ کرسی اکثریت یافتند. ۴۷ منتخب دور اول انتخابات در زمره مستقل‌ها و ۳۲ منتخب نیز اصلاح‌طلب بودند.

■ نمایندگان منتخب اقلیت‌های مذهبی نیز برای حضور در ۵ کرسی نمایندگی شان مشخص شدند.

■ در حالی که مرحله اول انتخابات مجلس تنها در چهار حوزه انتخابیه قم، رشت و خمام، آبادان و ملایر به صورت الکترونیکی برگزار شد اما بر اساس اعلام ستاد انتخابات کشور و با موافقت شورای نگهبان انتخابات مرحله دوم در ۸ حوزه انتخابیه از جمله حوزه انتخابیه «تهران، شمیرانات، اسلام‌شهر و پردیس» به صورت تمام الکترونیکی برگزار خواهد شد و آموزش‌های لازم در این خصوص به مردم از طریق صدا و سیما و سایر مراکز اطلاع رسانی، داده می‌شود.

■ باوجود راه یافتن تعدادی از نامزدهای موسوم به میانه‌رو و اصلاح‌طلب به دور دوم رقابت غالب در این مرحله میان نامزدهای اصولگرا جریان دارد.

■ در دور دوم انتخابات در استان تهران ۳۲ نامزد در حوزه انتخابیه تهران برای تصاحب ۱۶ کرسی و در حوزه انتخابیه ورامین ۲ نامزد برای یک کرسی مجلس با یکدیگر به رقابت خواهند پرداخت.

■ در حوزه انتخابیه تهران از میان ۱۴ منتخبی که در دور اول انتخابات به مجلس راه یافتند ۵ منتخب به فهرست اختصاصی «شانا» شورای ائتلاف نیروهای انقلاب اسلامی تعلق داشتند. ۷ منتخب دیگر تهران در مرحله اول مورد حمایت مشترک دو فهرست امنا و صبح ایران قرار داشتند. از فهرست صبح ایران در اشتراک با هر یک از فهرست‌های شانا و شورای وحدت اصولگرایان نیز یک نامزد به مجلس راه یافت. به نحوی که می‌توان گفت در مرحله اول انتخابات مجلس در تهران این فهرست صبح ایران بود که بیشترین عدد کرسی‌ها را به منتخبان مورد حمایت خود اختصاص داد.

■ از میان ۳۲ نامزد حاضر در دور دوم ۱۳ نامزد به فهرست شانا، ۱۱ نامزد به فهرست مشترک امنا و صبح ایران تعلق دارند و ۷ نامزد هم اختصاصی فهرست صبح ایران هستند. شورای وحدت در این مرحله با تنها یک نامزد حضور دارد. به نظر می‌رسد رقابت انتخاباتی دور دوم در تهران میان چهار فهرست شانا، اَمَنا، صبح ایران و شورای وحدت شکل بگیرد و هر یک برای تکمیل و رساندن نامزدها به عدد ۱۶ با طیفی از دیگر نامزدهای حاضر در رقابت مذاکره و توافق کنند.

■ با اعلام دو تشکل سیاسی جبهه ایران اسلامی و جمعیت وفاداران انقلاب اسلامی مبنی بر اعلام فهرست برای مرحله دوم انتخابات به نظر می‌رسد که در حوزه انتخابیه تهران تعدد قابل توجه لیست‌های انتخاباتی را شاهد باشیم. لیست‌هایی که یقیناً تعداد قابل توجهی نامزد مشترک خواهند داشت.

■ برمبنای آنچه برخی منتخبان گفته‌اند محمدباقر قالیباف، منوچهر متکی، مجتبی ذوالنوری، مرتضی آقاتهرانی، حمید رسایی و حمیدرضا حاجی‌بابایی از جمله منتخبانی هستند که برای رقابت بر سر کرسی ریاست مجلس مطرح شده‌اند. از این جهت دور دوم انتخابات با مشخص کردن وزن نهایی جریان‌های حامی هر یک از این چهره‌ها می‌تواند مرحله تعیین کننده‌ای در شکل‌گیری هیأت رئیسه مجلس و رویکرد و سمت و سوی آتی آن باشد.

تصویری از عملیات «وعده صادق» با موشک های ایرانی در آسمان تل آویو

«ایران» از دو رویکرد انفعالی و اقتدارآفرین در قبال تهدیدات امنیت ملی گزارش می‌دهد

نجات از تله «سایه جنگ»

گزارش

التهاب و نگرانی‌های برآمده از پاسخ نظامی ایران به اسرائیل که برای نخستین بار، سطح منازعه دو طرف را به ساحت رویارویی مستقیم نظامی کشاند، زودتر از آنچه تصور می‌رفت فروکش کرد و این اتفاق امری غیرمعمول در صحنه سیاست ایران به شمار می‌رود. غیرمعمول از این جهت که در تاریخ ۸ ساله سیاست خارجی در دولت حسن روحانی، رئیس جمهور پیشین، رویکرد نظامی و تکیه به قوای «میدان» همواره از سوی دولتمردان وقت موجی از بدبینی و هراس را تصویر می‌کرد و روابط دستگاه اجرایی و دستگاه نظامی کشور را در ماراتن تنش و بدبینی قرار می‌داد و همین عامل کافی بود تا صهیونیست‌ها و دشمنان امنیت ایران، از این دوقطبی‌سازی سوءاستفاده کنند.

این دوره چند ساله، موارد بسیاری از تنش‌ها را در بزنگاه‌های مهم به خاطر دارد که گاهی تا مرحله قفل شدن حوزه‌های متعدد بویژه اقتصاد پیش رفت.

به واقع، روحانی به اهمیت مؤلفه‌های قدرت در مناسبات جهانی و ضرورت گزینش یک سیاست خارجی معتبر که قادر به ایجاد بازدارندگی در صحنه «میدان» و در عین حال ایجاد اجماع جهانی یا تأثیرگذاری مثبت بر رفتار قدرت‌های بزرگ باشد، اعتقادی نداشت.

> طرف های اروپایی دلیلی ندیدند در برابر صبر و مماشات تمام نشدنی روحانی، کمترین دوراندیشی برای جبران منافع از دست رفته ایران به کار گیرند

مسیر غلط

شیوه نامتعارف تمرکز صرف دولت او به «دیپلماسی با غرب» و نگاهی که ذیل سیاست «جنگ هراسی» در پیش گرفت، سایه دوگانه مغالطه‌آمیز «موافق مذاکره» و «مخالف مذاکره» را بر فضای سیاسی ایران انداخت و روحانی فارغ از آنچه در پشت پرده بازی مناسبات قدرت در روند ضدیت با ایران رخ می‌داد، تحت تأثیر فضای غالب ذهنی و آکادمی‌های غرب، صرفاً مذاکره را راهی برای گشایش سیاسی و اقتصادی و پیوستن ایران به جهان آزاد معرفی می‌کرد و در این مسیر تا سرحد «تسلیم» به خواست بازیگران بزرگ رسید. عملکرد، موضعگیری‌ها و اظهارات او که برای سال‌ها وقوع هر تحولی درمواجهه با سیاست تحریم‌های ظالمانه غرب و همچنین به پیش راندن ظرفیت‌های اقتصادی کشور و مقابله با نوسانات ارزی را به خاتمه مناقشه هسته‌ای در زمین مذاکره گره زده بود، بیش از آنکه موجب نزدیک شدن ایران به کانون تأثیرگذاری و ارتقای میزان نفوذ تهران بر مناسبات دیپلماتیک جهان شود، به حاشیه نشینی کشور و بی‌صدایی ایران در مذاکرات مهم بین‌المللی و حتی منطقه‌ای منجر شد.

نتایج بد

حاصل این رویکرد و نگاه دولت روحانی به دینامیسم قدرت در مناسبات جهانی، اصرار بر این انگاره بود که اگر «مذاکره نکنیم جنگ می‌شود» و همین امر، الطاف کلامی و سیگنال‌های چشمگیر و یکطرفه ایران را روانه زمین مذاکرات کرد بدون آنکه کمترین تأثیری بر محاسبات تصمیم گیران در پایتخت‌های غربی برای لحاظ کردن منافع اقتصادی کشور داشته باشد. بواقع آنچه دولت وقت از سیاست نشستن با «کدخدای» اروپاییان برای حل و فصل بحران هسته‌ای حاصل کرد، دستیابی به توافق هسته‌ای ۲۰۱۵ بود که کمتر از دو سال بعد با خروج یکجانبه ایالات متحده از این توافق و افزایش دوبرابری تحریم‌ها روبه‌رو شد و این در حالی بود که طرف‌های اروپایی هم دلیلی ندیدند در برابر صبر و مماشات تمام نشدنی روحانی، کمترین دوراندیشی برای جبران منافع از دست رفته ایران به کار گیرند. این چنین بود که مفاهمه نادرست از صحنه تحولات، مذاکره را در مسیر شکست طراحی کرد و کشور را در تله دیپلماسی برای گریز از توهم جنگ انداخت.

خروج از انسداد پرونده سیاست خارجی

اما نگاه دولت سید ابراهیم رئیسی به سیاست ورزی در عرصه جهانی با آموزه‌های تاریخی، اندوخته‌های تاریخچه مذاکرات بین‌المللی و تجربیات دنیای جنگ و دیپلماسی همخوانی داشت. اولین نشانه این تفاوت رویکرد زمانی آشکار شد که رئیسی از ضرورت پیگیری توأمان رفع تحریم‌ها و تنوع بخشیدن به سیاست خارجی و در عین حال بازدارندگی قدرت نظامی و موشکی ایران سخن به میان آورد. آنچه در نگاه رئیس دولت سیزدهم در حوزه سیاست خارجی مستتر بود، همان درس محوری همپوشانی «میدان» و «دیپلماسی» بود که مطابق آن، تلاش برای نشان دادن قدرت نظامی را در مواجهه با سناریوهای ایران ستیزان به مراتب مؤثرتر و نتیجه بخش‌تر از تعاملات فرسایشی و کم حاصل می‌دید.

نتایج جدید در مسیر جدید

در همین حال پیگیری دیپلماسی فعال درمنطقه برای تعدیل یا مهار سیاستی که به روال سال‌های پیش از آن، به شکل‌گیری جبهه عربی ضد ایرانی انجامیده بود، به مبدأ خروج از انسداد پرونده سیاست خارجی در ساحت منطقه و شمارش معکوسی برای ترمیم و توسعه روابط با همسایگان و کشورهای عربی تبدیل شد. بازتاب مهم سیاست خارجی همه جانبه دولت سیزدهم که در سه سال اخیر در ازسرگیری رابطه با عربستان، حضور در ائتلاف‌های نوظهور با حضور روسیه و چین، یافتن راه‌های قانونی بی اثرسازی تحریم‌ها و مدیریت مشکلات اقتصادی برآمده از فضاسازی مشکوک برخی جریان‌های داخلی در دامن زدن به دامنه نوسانات ارزی نمایان شده، چندی پیش در رویارویی مستقیم نظامی با تل آویو به منصه ظهور رسید و تلنگری به تصویر غیر واقعی دولت روحانی از روند مواجهه نظامی با دشمنان وارد کرد.

جنگی که رخ نداد

عقب نشینی آشکار اروپایی‌ها در پی حمله موشکی ایران به تل آویو؛ لابی‌گری‌های مکرر آنها برای مهار اقدامات رهبران افراطی تل آویو جهت جلوگیری از تسری جنگ، سکوت در اسرائیل و هراس از پاسخ به عملیات نظامی ایران در کنار انزوای این رژیم در حلقه مناسبات منطقه خاورمیانه تنها چند نمونه گویایی است که تأثیرآشکار سیاست خارجی دولت رئیسی بر امنیت و جایگاه بین‌المللی ایران را به نمایش می‌گذارد. ضمن اینکه امروزه، ایران متأثر از همین رویکرد، به عنوان پای ثابت مهم‌ترین مذاکرات منطقه‌ای و بین‌المللی توسط کشورهایی که سابقاً نقش مهمی برای آن قائل نبودند، به رسمیت شناخته شده است.

رئیسی در حالی بار اجرای رویکرد پیچیده سیاست خارجی را به دوش کشیده که این مهم را نه از طریق عدول از منافع ملی که با درک درست از ساختار و مناسبات چند وجهی بازی قدرت در صحنه بین‌الملل به نتیجه رسانده است و طبیعتاً استمرار در این راه که محصول تأمل و دوراندیشی او و دیپلمات‌هایش در جهان سیاست است، توانسته نه تنها شبح خیالی جنگ را از سر کشور دور کند بلکه جایگاه ایران را به عنوان یک بازیگر تمام عیار در صحنه بین‌المللی تحکیم و تثبیت نماید.

از «مذاکره نکنیم، جنگ می‌شود» تا پیام بازدارندگی موشک‌های ایرانی

مروری بر وضعیت سیاست داخلی و خارجی کشور در مواجهه با تهدیدات دشمنان

دولت سیزدهم

نگاه رئیس جمهور؛

- قدرت نظامی و موشکی توان بازدارندگی ایجاد می‌کند؛ پیام عملیات «وعده صادق» برای دشمنان این بود که بنای ایران، ایستادگی است/ اردیبهشت ۱۴۰۳
- سیاست کلان: ایجاد بازدارندگی در برابر تهدیدات، تولید قدرت، تحقق امنیت ملی
- رسانه: صدای واحد ملی در مقابله با بیگانه
- تجارت: ممانعت از شرطی‌سازی، راهبرد خنثی‌سازی تحریم
- منطقه: بازیابی روابط، تقویت میدان، افزایش نفوذ
- روابط بین‌المللی: تنوع دادن به همکاری‌ها شراکت در پیمان‌های راهبردی

دولت های یازدهم و دوازدهم

نگاه رئیس جمهور؛

- پرونده ایران در شورای امنیت، در چهارچوب فصل هفتم منشور سازمان ملل قرار داده شده بود که زمینه را برای حمله نظامی به ایران آماده کنند/۱۳۹۵
- سیاست کلان: معتبر پنداشتن سیاست امنیتی‌سازی بیگانگان از ایران، تلاش برای جلب نظر و اعتماد غرب
- رسانه: تبدیل مسائل کلان امنیت ملی به دستمایه دعواهای سیاسی و رسانه‌ای
- تجارت: شرطی‌سازی بازارها و دو برابر شدن تحریم‌ها
- منطقه: شیوع ایران هراسی، رقابت با میدان
- روابط بین‌المللی: از دست دادن فرصت‌ها به خاطر معطل کردن کشور برای مذاکره با غرب

وعده صادق و دور شدن شبح جنگ

یادداشت ۱

سیدهادی سیدافقهی
کارشناس مسائل بین‌الملل

در قیاس با فراز و فرودهایی که بر رابطه دیپلماسی و میدان در دولت‌های گذشته حاکم بوده، باید گفت که این رابطه در دولت سیزدهم از تناسب و وحدت رویه‌ای بیش از همیشه برخوردار گشته است. این هماهنگی یقیناً یکی از عوامل اصلی و مؤثر در تغییر نوع واکنش ما به تحولات منطقه و اقدامات دشمنانمان بوده است؛ چه آنکه در گذشته که توطئه امریکا در قالب ظهور داعش و دیگر گروهک‌های تروریستی از جمله در سوریه وضعیت فرا راهبردی را پیش روی جمهوری اسلامی ایران گذاشت و حضور مستشاران نظامی ایران در خاک سوریه را ناگزیر ساخت هر از گاه شاهد اقدامات ایذایی رژیم صهیونیستی علیه پایگاه‌های نظامی محل استقرار این نیروها بودیم. جنگ غزه و بروز ناتوانی صهیونیست‌ها در قالب آن سبب شد که آنها با هدف قرار دادن فرماندهان ایرانی در سوریه به دنبال گشایش جبهه جدیدی باشند تا پای امریکایی‌ها را هم به شکل جدی‌تری به جنگ باز کنند و به این طریق مفری برای خود بگشایند. در حمله رژیم به کنسولگری ایران در دمشق اما دو واقعیت جاری شد؛ نخست تجاوز به خاک ایران بر اساس معاهده ۱۹۶۹ ژنو و دوم، تصریح رهبر معظم انقلاب و فرمانده کل قوا در پیام تسلیتشان که به نحوی دستور تحقق اقدامی سخت، پشیمان کننده و به دست دلاورمردان ایران بود.

اقدام نظامی مستقیم ایران علیه تجاوز اسرائیل معادله بازدارندگی حاکم بر منطقه را تغییر داد و سبب اثبات دست برتر جمهوری اسلامی ایران و نیز سایر حلقه‌های مقاومت در منطقه شد. این تغییر معادله با توجه به نوع و گستردگی پاسخی که در وعده صادق تحقق یافت سبب می‌شود که دشمن برای هر اقدامی ناچار به هزاران محاسبه باشد. محتوای تماس رئیس جمهور امریکا با نتانیاهو پس از آن عملیات نشان داد که طرف امریکایی می‌داند که جنگ با ایران شوخی نیست. زیرا ایران اگر چه خواهان جنگ نیست اما آمادگی واقعی مواجهه با آن را دارد. در واقعیت هم جنگ علیه کشوری آغاز می‌شود که طرف یا طرف‌هایش آن را ضعیف بپندارند. از این جهت مشخص است که آشکارسازی قدرت نظامی ایران آن گونه که در وعده صادق انجام شد تا چه حد ریسک کشورها و رژیم متخاصم را برای هرگونه رودر رویی با ایران بالا برده است.

هماهنگی بیش از پیش قوای سه‌گانه در «وعده صادق»

یادداشت ۲

عباس مقتدایی
عضو کمیسیون امنیت ملی و سیاست خارجی مجلس

عملیات وعده صادق و تغییر راهبرد امنیتی و نظامی جمهوری اسلامی ایران در سال‌های اخیر را باید از ثمراتی دانست که از قبل همکاری و هماهنگی بیش از پیش قوای سه‌گانه و نهادهای نظامی و دفاعی بدست آمده است.

توجه ویژه دولت سیزدهم در کنار مجلس یازدهم به ضرورت توسعه فناوری‌های نظامی و دفاعی سبب رسیدن ایران به لبه‌های دانش در این حوزه و حتی عبور از مرزهای آن شده است. دستاوردهایی که در دو سال اخیر در حوزه توسعه توانمندی پهپادی، موشکی، راداری و هوا و فضا به دست آمد و سرریز دانش بدست آمده در سایر صنایع، ایران را در آستانه جهش و توسعه در زمینه‌های مختلف قرار داده است.

بدیهی است که قانون اقدام راهبردی برای لغو تحریم‌ها که با هدف صیانت از حقوق و منافع کشور ایران تصویب شد سرآغازی بر تقویت روندهایی بود که نتیجه آن را امروز در پاسخ نظامی مستقیم به تجاوزات رژیم صهیونیستی می‌بینیم. با این حال این قانون و الزامات اجرایی شدن و ثمربخشی آن در دولت گذشته با ناهماهنگی‌ها و کوتاهی‌هایی همراه بود که خوشبختانه با روی کار آمدن دولت آیت‌الله رئیسی وضعیت تغییر یافت.

اگرچه باید توجه داشت که اتخاذ راهبرد دفاعی اخیر فراتر از هرگونه ملاحظات برآمده از رقابت‌های سیاسی داخلی و با ارجح قرار دادن منافع ملی بر همه آن ملاحظات انجام شد. آنچه در میدان عمل رخ داد، اثبات این حقیقت بود که ایران توان دفاع مقتدارانه از خود را در برابر هرگونه تجاوزی دارد.

این حقیقتی بود که در گذشته تنها در قالب سخنرانی‌ها بیان می‌شد اما با عملیات وعده صادق درستی آن کلمات پیش چشم دشمنان مسجل شد و به باور بسیاری از ناظران، ایران را در برابر تصورات ساده‌انگارانه دشمنان نسبت به توانایی برای مواجهه، تقابل و جنگ به نحو قابل توجهی بیمه کرد.

تغییر درست راهبرد در دولت سیزدهم

یادداشت ۳

علی عبدی
کارشناس مسائل منطقه

عملیات وعده صادق مبنای ظهور تحول بنیادین در راهبرد جمهوری اسلامی ایران در حفظ امنیت ملی و بازدارندگی مقابل دشمنانش بود؛ تحولی که نشان داد آنچه در سال‌های گذشته تحت عنوان دور کردن سایه جنگ از سر ایران با تمسک به راهبرد مذاکره با برخی قدرت‌های حامی رژیم صهیونیستی و صبر استراتژیک در مقابل اقدامات ایذایی این رژیم،انجام می‌شد در واقع به نوعی توجیه بی‌عملی بوده است.

این عملیات نشان داد که در دولت سیزدهم راهبرد «بازدارندگی فعال» جایگزین آن رویکردی شده است که سبب می‌شد ضربات را با استدلال آسیب نزدن به منافع بلند مدت و تعاملات بین‌المللی تحمل کنیم و نادیده بگیریم.

جمهوری اسلامی ایران در عملیات وعده صادق با ابعاد نظامی- تسلیحاتی که موجب تحیر دنیا شد موفق عمل کرد. با این حال باید گفت که اجرایی شدن راهبرد بازدارندگی فعال و وارد شدن به فاز پاسخ مستقیم به اقدامات ایذایی رژیم صهیونیستی اکنون در ابتدای مسیر است و نیاز به تثبیت دارد تا از بازگشت به روال گذشته و موجه ساختن بی‌عملی‌ها جلوگیری شود.

دیگه چه خبر؟

گاف بی‌بی‌سی درباره هواپیمای جت ۷۲ نفره ایرانی

خبر اول اینکه، بی‌بی‌سی فارسی در یک گاف رسانه‌ای مدعی شد، توقف پروژه‌ای که دهقانی فیروزآبادی معاون رئیس‌جمهور آن را اعلام کرده، همان پروژه ساخت جت ۷۲ نفره اعلامی از سوی دکتر رئیسی در سال ۱۴۰۱ بوده است.

در جریان نشست خبری سالانه معاون علمی، فناوری و اقتصاد دانش‌بنیان رئیس‌جمهور که روز شنبه هفته جاری برگزار شد، فیروزآبادی در پاسخ به سؤال «تسنیم» درباره آخرین وضعیت پروژه ساخت هواپیمای جت ۷۲ نفره ایران، گفت: در رابطه با پروژه هواپیمای ۷۲ نفره باید بگویم که ایران یکسری هواپیماهای آی آر ۱۴۰ یا همان ایران آنتونوف ۱۴۰ در یک دوره‌ای با اوکراین تعریف کرد و این هواپیماها بعضاً در کشور ساخته شدند و ۵ فروند نیز وجود داشت و روابط با اوکراین و سوانحی که هواپیما داشت باعث توقف پروژه شد.

اما بعد از این اظهارات، رسانه‌های ضدایرانی از جمله بی‌بی‌سی فارسی مدعی شدند که مقصود دهقانی فیروزآبادی پروژه اعلامی رئیس جمهور در سال ۱۴۰۱ بوده است.

این در حالی بود که اساساً پروژه جت ۷۲ نفره‌ای که در نشست خبری معاون علمی رئیس‌جمهور مطرح شد، یک پروژه دانشگاهی است که بیش از ۸ سال پیش در دانشگاه امیرکبیر تعریف شد و با فراز و فرودهای زیادی همراه بود. اما بی‌بی‌سی در یک گاف رسانه‌ای مدعی شد، توقف پروژه‌ای که دهقانی آن را اعلام کرده، همان پروژه ساخت جت ۷۲ نفره اعلامی از سوی رئیس‌جمهور در سال ۱۴۰۱ بوده است. در حالی که پروژه مورد اشاره رئیس‌جمهور، پروژه‌ای مربوط به ۲ سال اخیر است و همچنان هم ادامه دارد.

ثابت‌قدمی اینترنشنال در حمایت از تروریسم

خبر دیگر اینکه، شبکه ایران اینترنشنال ثابت کرد که در حمایت از تروریسم ثابت‌قدم بوده و طبق زمان و مکان، تنها نوع حمایتش تغییر می‌کند. شبکه‌ای که در سال ۱۴۰۱ از تروریسم خیابانی در ایران حمایت می‌کرد، حالا در حمایت از تروریسم صهیونیستی، سرکوب دانشجویان معترض امریکایی را توجیه می‌کند. در روزهای اخیر دانشگاه‌های امریکا به صحنه اعتراض دانشجویان نسبت به نسل‌کشی مردم فلسطین توسط رژیم صهیونیستی تبدیل شده است. در مقابل پلیس امریکا نیز با ورود به صحن دانشگاه‌ها، پس از ضرب و شتم دانشجویان، آنها را بازداشت می‌کند. طبق آمار رسانه‌های امریکایی، تاکنون بیش از ۶۰۰ نفر از دانشجویان معترض به جنایات رژیم صهیونیستی توسط نیروهای پلیس بازداشت شده‌اند. در چنین شرایطی شرح وظایف شبکه تروریستی اینترنشنال نیز تغییر کرده و توجیه سرکوب دانشجویان ضدصهیونیست توسط پلیس امریکا در دستور کار این شبکه وابسته به اسرائیل قرار گرفته است. کارشناسان اینترنشنال با متهم کردن دانشجویان معترض به یهودی‌ستیزی، مدعی هستند که اقدام پلیس در ورود به دانشگاه‌ها و بازداشت خشن دانشجویان کار درستی بوده است. آنها همچنین از پلیس امریکا می‌خواهند که با قوت بیشتری دانشجویان را سرکوب کند! این در حالی است که در جریان اغتشاشات پاییز ۱۴۰۱ در ایران، شبکه اینترنشنال از جمله رسانه‌هایی بود که مردم را دعوت به ایجاد آشوب و اعمال خشونت علیه نیروهای پلیس می‌کرد. این شبکه همچنین با حمایت از تجزیه‌طلبی و تروریسم گروهک‌های مسلح، خط براندازی جمهوری اسلامی را دنبال می‌کرد.

بازداشت معاون اسبق منطقه آزاد اروند به اتهام فساد

دست آخر اینکه، موعود شمخانی معاون فنی سابق سازمان منطقه آزاد اروند بازداشت شد. یک منبع آگاه در گفت‌وگو با خبرنگار قضایی خبرگزاری برنا خبر بازداشت موعود شمخانی معاون فنی سابق سازمان منطقه آزاد اروند و برادرزاده علی شمخانی دبیر سابق شورای عالی امنیت ملی را تأیید کرد و گفت: وی به اتهام دریافت رشوه و فساد مالی در آبادان بازداشت شده است. موعود شمخانی در سال ۱۳۹۴ به سمت معاون فنی و امور زیربنایی سازمان منطقه آزاد اروند منصوب شده بود.

کتابخوان

ترک حزب دموکرات

تولسی گابارد نویسنده این کتاب که زمانی ستاره در حال ظهور حزب دموکرات بود، در این کتاب شرح می دهد که چگونه بعد از مشاهده نژادپرستی حاکم بر این حزب که فراتر از تحمل او بود از این حزب خارج شد. این کتاب ابعاد جدیدی از حزب دموکرات امریکا را به نمایش می گذارد.

نسل بعدی مارکسیسم

در حالی که بسیاری از امریکایی‌ها معتقدند که ایالات متحده در حال افول است، مایک گونزالس و کاترین کورنل گورکا نویسندگان این کتاب مدعی شده‌اند که همه مشکلات امریکا ریشه در مارکسیسم دارد. البته این مارکسیسم جدید دیگر مارکسیسم شوروی نیست، بلکه مارکسیسمی است که توسط روشنفکران اروپایی شکل گرفت و بعد توسط دانشجویان رادیکال دهه ۱۹۶۰ امریکا اقتباس و اصلاح شد.

طبقه دوم

باتیا اونگار سارگون در کتاب خود توضیح داده است که چگونه طبقه نخبگان امریکا، مردان و زنان طبقه متوسط و پایین را به سخره گرفتند و با سیاست‌های خود به مردمی که رأی خود را از آنها دارند، خیانت کردند. او در این کتاب تأکید کرده، طبقه کارگر امریکایی بیش از حد نادیده گرفته شده و حاکمیت و طبقه قانونگذار و نخبه باید سیاست خود را تغییر دهد.

اخبار

پنتاگون به اوکراین پاتریوت نمی‌دهد

«لوید آستین» وزیر دفاع امریکا امروز (یکشنبه) طی سخنانی اعلام کرد که کشورش به تعهد خود در ارسال تجهیزات نظامی به اوکراین پایبند است ولی فعلاً سامانه موشکی پاتریوت ارسال نخواهد شد. به گزارش بی‌بی‌سی، وزارت دفاع امریکا ضمن اشاره به وضعیت بسته کمک‌های تصویب شده کنگره برای ارسال به اوکراین، گفت: امریکا سعی خواهد کرد در ارسال این بسته عجله کند ولی با این حال سیستم‌های پاتریوت برای پرتاب موشک ارسال نمی‌شود. به گفته وزیر دفاع امریکا، بسته کمکی امریکا به اوکراین شامل مهمات سامانه‌های دفاع هوایی، سیستم‌های ضد پهپاد و مهمات توپخانه می‌شود.

استعفای وزیر خارجه تایلند

رسانه‌های محلی گزارش دادند که «پارنپری باهیدها نوکارا»، وزیر خارجه تایلند به دنبال از دست دادن نقش معاون نخست‌وزیر در ترمیم کابینه، به طور ناگهانی استعفا کرده است. به گزارش تارنمای «تای پی‌بی‌اس»، باهیدها نوکارا بدون ارائه جزئیات بیشتری اعلام کرد که می‌خواهد اصول خود را حفظ کند. استعفای او در حالی صورت می‌گیرد که یکی از رسانه‌های تایلند از تغییرات در کابینه این کشور خبر داده و اعلام کرده که باهیدها نوکارا از معاون نخست‌وزیری کنار گذاشته می‌شود، اما پست وزارت خارجه را حفظ می‌کند.

هشدار نجبا درباره مداخله‌جویی امریکا در عراق

جنبش مقاومت اسلامی نجبای عراق از نمایندگانی که به مصوبه جدید در جرم‌انگاری فساد جنسی رأی دادند تشکر کرد و نسبت به سیاست مداخله‌جویانه امریکا در امور داخلی عراق که در تعارض با دین، فرهنگ و منافع ملت است، هشدار داد. به گزارش ایرنا، شورای سیاسی جنبش مقاومت اسلامی نجبا با صدور بیانیه‌ای، موضع مداخله‌جویانه سفارت امریکا در مخالفت با تصویب قانون جرم‌انگاری تن‌فروشی و همجنس‌بازی از سوی پارلمان عراق را محکوم و اعلام کرد: کار به‌جایی رسیده است که سفیر شرور امریکا آشکارا و با وقاحت، دولت ما را به مجازات اقتصادی تهدید می‌کند.

برپایی نشست همزمان کشورهای عربی و مقاومت فلسطین با هدف پایان جنگ در غزه

چشم‌اندازی برای آتش‌بس

Saudi Gazette

گزارش

فائزه سادات یوسفی
خبرنگار

کشورهای منطقه و برخی از اعراب که بعد از جنگ‌های متوالی گذشته و به‌خصوص جنگ ناکام در سوریه، با صرف هزینه‌های گزاف به اهداف باطنی و آشکار خود نائل نشدند، امروزه رویکرد منفعت طلبی اقتصادی و سیاسی و همچنین ایجاد ثبات در منطقه را در اولویت سیاستگذاری‌های خود قرار داده و از این رو، توقف جنگ در غزه را محور رایزنی‌های دیپلماتیک کرده‌اند. از سوی دیگر، گروه مقاومت فلسطین، حماس نیز همزمان با پیشبرد اهداف نظامی، از تمام ظرفیت‌های موجود برای ایجاد آتش بس دائم در نوار غزه برای احقاق حقوق مردم، استفاده می‌کند و در مذاکرات آتش بس بر شروط واقع گرایانه خود تأکید دارد.

بر همین اساس، روز گذشته نشست ۶ جانبه‌ای با حضور وزیران خارجه عربستان سعودی، امارات متحده عربی، قطر، مصر، اردن و دبیر کمیته اجرایی سازمان آزادی بخش فلسطین در شهر ریاض پایتخت عربستان سعودی درباره تحولات غزه برگزار شد. آنها در این نشست بر ضرورت پایان دادن به جنگ در غزه و رفع تمامی محدودیت‌ها برای ورود کمک‌های بشردوستانه به نوار غزه و همچنین بر مخالفت قاطع خود با همه تحرکات در راستای آوارگی مردم فلسطین و کوچاندن آنها، تأکید کردند. این مقامات عربی در ادامه نیز بر اهمیت انجام اقدامات برگشت ناپذیر در راستای اجرای راه‌حل دو دولتی و به رسمیت شناختن کشور مستقل فلسطین در مرزهای تعیین شده در ژوئن ۱۹۶۷ به پایتختی قدس شرقی طبق قطعنامه‌های بین‌المللی مربوطه تأکید کردند.

از طرف دیگر طبق بیانیه‌ای که وزارت خارجه مصر و اردن صادر کردند این گروه متشکل از مقامات عربی در ریاض با آنتونی بلینکن، وزیر خارجه امریکا طی سفر دو روزه، نیز دیدار خواهند کرد.

به گفته منابع امریکایی، بلینکن که برای شرکت در کنفرانس مجمع جهانی اقتصاد و دیدار با وزرای خارجه عرب به ریاض سفرکرده، بر اهمیت جلوگیری از گسترش درگیری تأکید خواهد کرد و در مورد تلاش‌های جاری برای دستیابی به صلح و امنیت پایدار در منطقه، از جمله از طریق راهیابی به یک کشور مستقل فلسطینی با تضمین‌های امنیتی برای اسرائیل، گفت‌وگو خواهد کرد. منابع امریکایی در این رابطه گزارش دادند، مقامات کاخ سفید امیدوارند به توافقی دوجانبه با سعودی‌ها برسند تا به نتانیاهو ارائه کنند. این توافق شامل تعهد به مسیری است که به راهکار دو دولتی منتهی می‌شود. در همین راستا، یکی از مقامات وزارت خارجه اسرائیل می‌گوید بلینکن روز سه‌شنبه از اسرائیل بازدید خواهد کرد؛ توقفی که در اطلاعیه وزارت امور خارجه امریکا درباره برنامه سفر بلینکن ذکر نشده است.

همزمان نیز گروه‌های فلسطینی برای تقویت جبهه متحد فلسطینی در برابر صهیونیست‌ها و متحدان منطقه‌ای آن، نشست مشترکی را با حضور اسماعیل هنیه، رئیس دفتر سیاسی جنبش حماس، جمیل مزهر، معاون دبیرکل جبهه مردمی برای آزادی فلسطین، محمد الهندی، دبیرکل جنبش جهاد اسلامی و تعداد دیگری از رهبران این گروه‌ها برگزار کرده و درباره مسائل مختلف موجود در غزه و کرانه باختری صحبت کردند. رهبران گروه‌های فلسطینی در این نشست عملکرد تمام گردان‌های مقاومت و وحدت میدانی آنها از جمله گردان‌های القسام، سرایا القدس، گردان‌های شهید ابوعلی مصطفی و سایر گردان‌های مقاومت را که الگوی جدیدی را در اداره نزاع به جهان ارائه کرده، ستودند. این نشست در صدد است که پیام روشنی را به کاخ سفید ارسال کند که در فردای جنگ غزه، مقاومت به همراه همه گروه‌ها حضور خواهد داشت و این یک خواسته جمعی از سوی همه فلسطینیان است. زیرا امریکا تلاش دارد که با ارائه طرح موهوم دوکشوری و ادعای تشکیل کشور فلسطینی که چهارچوب مشخصی برای آن وجود ندارد، فرایندهایی را برای حذف حماس از کنترل آینده جنگ در غزه اجرایی کند، چرا که خلع مقاومت از چهره فلسطین مسیر اشغالگرایی را در دراز مدت هموار کرده و تهدیدات داخلی را از تل آویو را برخواهد چید.

ردپای صهیونیست‌ها!

به گزارش منابع فلسطینی، سازمان رادیو و تلویزیون رژیم صهیونیستی در گزارشی مدعی شد که هواپیمای مخصوص رئیس موساد شنبه شب و تنها دو روز مانده به سفر آنتونی بلینکن، وزیر خارجه امریکا به عربستان سعودی در ریاض به زمین نشسته است. بر اساس گزارش رسانه‌های صهیونیستی، این هواپیما که پیش از این مقامات موساد و شاباک را برای رایزنی درباره آتش‌بس غزه به مصر و قطر منتقل کرده بود، از فرودگاه بن‌گوریون تل آویو پرواز خود را آغاز کرده و سپس در فرودگاه امان پایتخت اردن توقف داشته و ازآنجا به مقصد ریاض پرواز کرده است. برخی اخبار حکایت از آن دارد که در حاشیه این نشست، امریکا قصد دارد که گفت‌وگوهایی را برای به جریان انداختن طرح عادی‌سازی به انجام رساند، چرا که یکی از شروط عربستان برای این امر، ایجاد یک کشور فلسطینی و تضامین امنیتی و کمک‌های نظامی ایالات متحده است.

مذاکرات آتش بس

طبق آخرین گزارشات، هیأتی از حماس امروز برای گفت‌وگو در مورد پیشنهاد آتش بس جدید عازم قاهره شده تا نظر خود را راجع به آخرین پیشنهادات رژیم اعلام نماید.

به گزارش العالم، اکسیوس به نقل از دو مقام اسرائیلی نوشت: «پیشنهاد جدید به طور مشترک توسط هیأت اطلاعاتی مصر و تیم مذاکره کننده اسرائیل با در نظر گرفتن مواضع مطرح شده از سوی حماس و آنچه اسرائیل و مصر معتقدند جنبش حماس ممکن است با آن موافقت کند، تهیه شده است.»

این دو مقام افزودند که پیشنهاد جدید اسرائیل «شامل برآورده کردن بسیاری از خواسته‌های حماس از جمله آمادگی برای بازگشت کامل آوارگان فلسطینی به خانه‌های خود در شمال غزه و خروج ارتش اسرائیل از کریدوری است که باریکه را تقسیم می‌کند و از آزادی حرکت جلوگیری می‌کند.» به گفته این دو مسئول صهیونیست، این پیشنهاد همچنین شامل تمایل برای بحث در مورد آتش بس پایدار به عنوان بخشی از اجرای مرحله دوم توافق، پس از آزادی گروگان‌ها به دلایل بشردوستانه است. روز گذشته منابع عبری از قول یک مقام صهیونیستی گزارش دادند که اسرائیل قصد دارد ده روز تا دو هفته را برای تلاش مجدد برای دستیابی به توافق با حماس برای آزادی برخی از ربوده شدگان اختصاص دهد. اکنون کابینه جنگ رژیم صهیونیستی دو گزینه بیشتر مقابل خود نمی‌بیند یا به رفح حمله کند و یا با آتش‌بس موافقت کند. حمله به رفح با پس زمینه عدم دستیابی رژیم به اهداف اعلامی می‌تواند به تکمیل کارنامه ناکامی و شکست پذیری رژیم صهیونیستی کمک کند و از طرف دیگر تهدیدات مقاومت را علیه خود تشدید کند. با وجود این اما، حمله به رفح، برای نتانیاهو به مثابه هشداری برای فشار به حماس در مذاکرات آتش بس است که ذیل آن رژیم، آزادی اسرای خود را تضمین کند.

> نشست مقاومت در صدد است که پیام روشنی را به کاخ سفید ارسال کند که در فردای جنگ غزه، مقاومت به همراه همه گروه‌ها حضور خواهد داشت. زیرا امریکا تلاش دارد که با ارائه طرح موهوم دوکشوری، فرایندهایی را برای حذف حماس از آینده غزه اجرایی کند

تصویب طرح ادامه جنگ علیه غزه در ارتش رژیم صهیونیستی

رئیس ستاد کل ارتش رژیم صهیونیستی روز گذشته «برنامه‌های ادامه جنگ» را تصویب کرد.

به گزارش ایسنا به نقل از تایمز اسرائیل، «هرتزی هالوی» رئیس ستاد کل ارتش رژیم صهیونیستی در جلسه‌ای با شرکت فرماندهان تمامی تیپ‌ها و لشکرهای فرماندهی منطقه جنوبی ارتش از جمله «یارون فینکلمن» فرمانده کل فرماندهی منطقه جنوبی برگزار و در حضور آنها «برنامه‌ها برای تداوم جنگ را تصویب کرده است.» این جلسه و تصویب این برنامه‌ها به‌دنبال افزایش نگرانی‌ها از حمله زمینی قریب‌الوقوع رژیم صهیونیستی به رفح انجام شدند. در حالی که بیش از یک میلیون فلسطینی در رفح در جنوب غزه پناه گرفته‌اند ارتش رژیم صهیونیستی بارها این منطقه را هدف حملات هوایی قرار داده است.

این در حالی است که بنی گانتس، عضو ارشد کابینه جنگ رژیم صهیونیستی ضمن تهدید خروج از کابینه، تأکید کرد آزادی اسرای صهیونیستی مهم‌تر از حمله به رفح است.

ضیافت سالانه خبرنگاران و بایدن زیر سایه تحریم مراسم و اعتراض علیه جنایات اسرائیل برگزار شد

شام با چاشنی خون

Reuters

امریکا

امیرفرشباف
خبرنگار

همزمان با سخنرانی بایدن در ضیافت سالانه انجمن خبرنگاران در کاخ سفید، گروه‌هایی از فعالان رسانه‌ای و حقوق بشری نسبت به حمایت دولت ایالات متحده از جنایات رژیم صهیونیستی در غزه، دست به اعتراض زدند. به گزارش شبکه خبری سی‌ان‌بی‌سی، درحالی که مراسم «شام» در جریان بود، صدها معترض در خارج از ساختمان این مراسم گرد هم آمدند تا خواستار آتش‌بس شوند و از مواضع بایدن و رسانه‌های دولتی به نسل‌کشی در غزه انتقاد کنند.

بایدن در این ضیافت که قدمتی ۱۰۰ ساله دارد، حدوداً ۱۰ دقیقه سخنرانی کرد که در آن هیچ اشاره‌ای به جنگ و نسل‌کشی جاری و بحران فزاینده انسانی در غزه نکرد. بنابر این گزارش، معترضان بنرهایی در دست داشتند که روی آنها شعارهایی مانند «شرم بر شما» و «به همدستی رسانه‌ها در نسل‌کشی پایان دهید» نوشته شده بود. علاوه‌بر این، وقتی مدعوین از کنار معترضان عبور می‌کردند تا وارد هتل شوند، جمعیت شعار می‌داد: «هر بار که رسانه‌ها دروغ می‌گویند، روزنامه‌نگاران در غزه می‌میرند.»

افزایش تدابیر امنیتی برای سخنرانی‌های بایدن

گفتنی است که این مراسم نسبت به ادوار پیشین، تحت تدابیر و پیشگیری‌های امنیتی مضاعفی برگزار شد. آنتونی گوگلیلمی، رئیس سرویس مخفی ایالات متحده، در بیانیه‌ای ضمن اشاره به افزایش لایه‌های حفاظتی، اعلام کرد: «مسیرها به‌طور متناوب در نزدیکی محل برگزاری مراسم بسته خواهند شد.»

گوگلیلمی با لحنی تهدیدآمیز افزود: «با توجه به درخواست برای تظاهرات عمومی، ما با اداره پلیس واشنگتن برای محافظت از حقوق افراد برای تجمع، در حال همکاری هستیم اما رفتارهای غیرقانونی را تحمل نخواهیم کرد.»

شایان ذکر است که تیم ریاست جمهوری، اخیراً برای مصون ماندن از رودررو شدن با معترضانی که در مراسم‌های مختلف سخنان بایدن را قطع می‌کنند، اقدام به کوچکتر کردن محیط تجمعات کرده و مکان‌های سخنرانی رئیس جمهور را به طور مشخص اعلام نمی‌کنند. حتی گفته می‌شود، بایدن برای سخنرانی در این ضیافت، به‌خاطر اینکه با معترضان خواهان آتش‌بس و پایان یافتن حمایت امریکا از اسرائیل روبه‌رو نشود، از ورودی پشتی وارد ساختمان محل برگزاری مراسم شد. با این حال، طبق گزارش سی‌ان‌بی‌سی، پس از پایان مراسم و هنگام خروج میهمانان، دو معترض که تابلوی «نسل‌کشی اسرائیل را متوقف کنید» در دست داشتند، وارد محوطه فرش قرمز هتل شدند ولی هر دو توسط نیروهای امنیتی دستگیر و از محوطه خارج شدند.

به نام آزادی بیان

براساس گزارش شبکه سی‌ان‌بی‌سی، در اوایل این ماه، روزنامه‌نگاران فلسطینی نامه‌ای سرگشاده نوشتند و در آن خواستار تحریم مراسم «شام خبرنگاران» به عنوان «اقدامی برای همبستگی با ما و میلیون‌ها فلسطینی» شدند.

در این نامه خطاب به خبرنگاران مدعو آمده است: «شما مسئولیت ویژه‌ای دارید که حقیقت را به سیاستمداران بگویید و از صداقت حرفه‌ای حمایت کنید. زمانی که روزنامه‌نگاران در غزه صرفاً به دلیل انجام وظیفه روزنامه‌نگاری خود دستگیر، شکنجه و کشته می‌شوند، سکوت شما از روی ترس یا مصالح‌کاری، پذیرفتنی نیست.»

همچنین به گزارش گاردین، یکی از معترضان در واکنش به حضور برخی خبرنگاران در این ضیافت گفت: شرم‌آور است؛ درحالی که بیش از ۱۳۳ روزنامه‌نگار در طول هفت ماه گذشته توسط ارتش اسرائیل کشته شده‌اند، جز پوشش خبری، کار دیگری انجام نداده‌ایم.

یکی دیگر از تظاهرات‌کنندگان که نام خود را «یارا» ۲۴ ساله اعلام کرد، ضمن اشاره به قتل ده‌ها خبرنگار توسط ارتش اسرائیل و ضرورت تحریم ضیافت کاخ سفید، گفت: «حضور در این مراسم، نشانه بی‌اهمیت انگاشتن قتل فعالان رسانه‌ای در غزه و تمسخر آزادی مطبوعات است.»

اذعان مقامات امریکایی به نقض قوانین بین‌المللی توسط رژیم صهیونیستی در غزه

براساس سندی که به دست رویترز رسیده، جو بایدن رئیس جمهور امریکا در یک یادداشت داخلی امنیت ملی، آنتونی بلینکن، وزیر خارجه را موظف کرده تا ۸ می سال جاری میلادی گزارشی به کنگره ارائه دهد که در آن تضمین‌های اسرائیل مبنی بر اینکه استفاده از تسلیحات امریکایی در غزه، ناقض قوانین بین‌المللی نبوده را ارزیابی کند.

به گزارش رویترز، برخی از مقامات ارشد ایالات متحده به آنتونی بلینکن وزیر خارجه گفته‌اند که تضمین‌های اسرائیل در این زمینه را معتبر یا قابل اعتماد نمی‌دانند. موارد نقض شامل حمله مکرر به مناطق حفاظت شده و زیرساخت‌های غیرنظامی، اقدام ناکافی برای بررسی تخلفات نظامیان، کشتار بی‌سابقه خبرنگاران و کارمندان بین‌المللی، محدودیت خودسرانه بر ورود کمک‌های بشردوستانه، ایجاد محدودیت‌های تصنعی در بازرسی‌ها و حملات مکرر به مراکز امدادرسانی بین‌المللی می‌شود.

همچنین در گزارش آژانس توسعه و امدادرسانی وزارت خارجه امریکا (USAID) که به دست رویترز رسیده، با لحنی ملایم و محتاطانه آمده است: «کشتن بیش از ۳۲۰۰۰ نفر، که طبق ارزیابی خود دولت اسرائیل، تقریباً دو سوم آنها را غیرنظامیان تشکیل می‌دهند، ممکن است به منزله نقض الزامات حقوق بشردوستانه بین‌المللی باشد.»

براساس این گزارش، اگر تضمین‌های اسرائیل نقض شوند، بایدن این امکان را خواهد داشت که از طریق اقداماتی مانند تعلیق یا مشروط کردن انتقال تسلیحات امریکایی به تل‌آویو، وضعیت را اصلاح کند. با این حال، او تاکنون در برابر درخواست‌های مکرر سازمان‌ها و اصناف حقوق بشری برای انجام این کار مقاومت کرده است.

> یکی از معترضان در واکنش به حضور برخی خبرنگاران در این ضیافت گفت: شرم‌آور است که در حالی که بیش از ۱۳۳ روزنامه‌نگار در طول هفت‌ماه گذشته توسط ارتش اسرائیل کشته شده‌اند، جز پوشش خبری، کار دیگری انجام نداده‌ایم

آگهی مناقصه

بانک مرکزی جمهوری اسلامی ایران در نظر دارد مناقصه عمومی دو مرحله‌ای انجام امور طبخ و توزیع غذای رستوران‌های خود به‌شماره فراخوان ۲۰۰۳۰۰۴۰۱۰۰۰۰۰۵ را از طریق سامانه تدارکات الکترونیکی دولت برگزار نماید. کلیه مراحل برگزاری مناقصه از دریافت اسناد مناقصه تا ارائه پیشنهاد مناقصه‌گران و بازگشایی پاکت‌ها از طریق درگاه سامانه تدارکات الکترونیکی دولت (ستاد) به نشانی www.setadiran.ir انجام خواهد شد و لازم است مناقصه‌گران درصورت عدم عضویت قبلی، مراحل ثبت‌نام در سایت مذکور و دریافت گواهی امضای الکترونیکی را جهت شرکت در مناقصه محقق سازند. همچنین مناقصه‌گران باید دارای گواهی‌نامه تأیید صلاحیت کار مرتبط و تأیید صلاحیت ایمنی صادر شده توسط وزارت تعاون، کار و رفاه اجتماعی دارای حداقل ۱ ماه اعتبار در زمان تحویل پیشنهاد باشند.

سپرده شرکت در مناقصه به‌مبلغ ۲۳،۲۴۰،۰۰۰،۰۰۰ ریال به‌صورت ضمانت‌نامه بانکی بی‌قید و شرط و قابل تمدید و یا رسید واریز وجه نقد به‌حساب اداره تأمین و پشتیبانی بانک مرکزی ج.ا.ا.

آخرین مهلت دریافت اسناد مناقصه از سایت: حداکثر تا ساعت ۱۲ روز پنج‌شنبه مورخ ۱۴۰۳/۰۲/۱۳

آخرین مهلت ارائه پیشنهاد: حداکثر تا ساعت ۱۲ روز یک‌شنبه مورخ ۱۴۰۳/۰۲/۲۳

زمان و مکان بازگشایی پاکت‌های الف و ب: ساعت ۸ روز سه‌شنبه مورخ ۱۴۰۳/۰۲/۲۵ در: تهران، بلوار میرداماد، پلاک ۱۹۸ ساختمان بانک مرکزی.

نشانی دستگاه مناقصه‌گزار برای ارائه پاکت‌های الف: تهران، بلوار میرداماد، ساختمان بانک مرکزی، پلاک ۱۹۸، اداره دبیرخانه مرکزی و امور اسناد.

شماره تماس‌های دستگاه مناقصه‌گزار جهت پاسخگویی به سؤالات اسناد مناقصه: ۰۲۱-۰۲۹۹۵۶۳۴۷

شماره تماس سامانه (ستاد) جهت انجام مراحل عضویت در سامانه و پاسخگویی به سؤالات سامانه: (مرکز تماس: ۱۴۵۶-۰۲۱) (دفتر ثبت‌نام: ۸۸۹۶۹۷۳۷ و ۸۵۱۹۳۷۶۸)

نوبت دوم

از مجموعه‌های دولتی

آگهی مناقصه عمومی (دومرحله‌ای)

شماره مناقصه	موضوع مناقصه	مبلغ سپرده شرکت در مناقصه
۶۸۲۰/۷/۲۳/۰۳-۰۰۱	خرید ۳ دستگاه پمپ لجن‌کش ظرفیت (800/h) 3m	۱،۵۰۰،۰۰۰،۰۰۰ ریال

• ارائه معرفی‌نامه کتبی توسط نماینده شرکت جهت دریافت اسناد مناقصه و نیز ارائه اساسنامه، آگهی تأسیس، آگهی آخرین تغییرات، کپی کارت ملی اعضای هیأت‌مدیره و مدیرعامل، ارائه گزارش مالی ۲ سال اخیر، فعالیت‌ها و رزومه شرکت جهت شرکت در مناقصه الزامی می‌باشد.

• شرایط اختصاصی کلیه متقاضیان می‌بایست:

۱- دارای جایگاه حقوقی بوده و تأیید صلاحیت مربوطه را داشته باشند. ۲- دارای توانایی مالی و فنی باشند. ۳- دارای حسن سابقه مرتبط باشند. ۴- دارا بودن گواهی‌نامه سمتا و یا الزام به اخذ آن

- محل و مهلت فروش و نحوه دریافت اسناد از تاریخ ۱۴۰۳/۰۲/۰۴ غیر از ایام تعطیل- ساعت ۷ تا ۱۶- به آدرس: تهران- خیابان پاسداران- بالاتر از سه راه اختیاریه- سازمان صنایع دریایی- دفتر انتظامات- تلفن: ۰۲۱۲۲۷۷۴۱۰۸ فکس: ۰۲۱۲۷۷۱۳۵۶

- مهلت عودت و تحویل پیشنهادها: از زمان دریافت اسناد تا تاریخ ۱۴۰۳/۰۲/۲۱ ساعت ۱۰ صبح

- مبلغ فروش اسناد مناقصه ۳،۰۰۰،۰۰۰ ریال، واریز به‌حساب ۱۱۷۷۸۰۰۵۲۹۱ نزد بانک سپه شعبه شهید چمران شاخص ۱۱۷۷ به‌نام گروه صنایع شهید همتی

الوفاق
پذیرش آگهی‌های الوفاق
۱۸۷۷
www.al.vefagh.com

AP

همزمان با اعتراض‌های مردمی، نخست وزیر رژیم صهیونیستی در چالش لاینحل آتش‌بس و تبادل اسرا به سر می‌برد

«نتانیاهو» در هزارتوی بحران‌ها

غرب آسیا

حسین فاطمی
خبرنگار

با وجود گذشت ۸ ماه از آغاز کشتار و جنایت رژیم صهیونیستی در غزه، اکنون این رژیم در یک هزارتوی سیاسی، دیپلماتیک، امنیتی، اجتماعی و نظامی قرار دارد؛ وضعیتی پیچیده و متناقض که امکان تصمیم‌گیری و اتخاذ یک راهبرد درست را از نتانیاهو و دیگر مقامات کابینه‌اش گرفته است. از یک سو؛ شاهد تداوم و تشدید اعتراضات مردمی به دلیل تعلل نتانیاهو در تبادل اسرا و به نتیجه رساندن مذاکرات با حماس هستیم که این موضوع، خود مهم‌ترین عامل در خودداری ارتش رژیم صهیونیستی در حمله به رفح شده است. همزمان برخی از مقامات تندروی کابینه نتانیاهو هم هشدار داده و تهدید کرده‌اند که در صورت عدم حمله به رفع، از دولت کناره‌گیری خواهند کرد. از سویی دیگر نتانیاهو با تبعات ناشی از جنایت و کشتار در غزه در محافل حقوقی بین‌المللی مواجه شده است؛ آن هم در شرایطی که بسیاری از ناظران معتقدند، بی‌بی در آستانه محاکمه داخلی به واسطه پرونده‌های فسادش نیز قرار دارد که یک وضعیت بی‌سابقه را برای رژیم صهیونیستی به وجود آورده است. یعنی نخست‌وزیر این رژیم، هم در داخل سرزمین‌های اشغالی و هم در بیرون از آن با امکان تعقیب و محاکمه قضایی روبه‌رو است.

با این حال اکنون نقطه کانونی این بحران تودرتو و هزار لایه، ناظر به اعتراضات شهرک‌نشینان است که شنبه شب نیز مجدداً در تل‌آویو علیه کابینه نتانیاهو دست به تظاهرات زده و خواستار دستیابی به توافقی برای مبادله اسرا و توقف جنگ در غزه شدند. در همین زمینه کانال ۱۳ تلویزیون رژیم صهیونیستی گزارش داد که اسرائیلی‌ها شنبه شب در خیابان کاپلان تل‌آویو علیه کابینه نتانیاهو تظاهرات برگزار کرده و خواستار انتخابات زودهنگام و رسیدن به توافق برای آزادی اسرای صهیونیست در غزه شدند. خانواده‌های اسرای صهیونیست تأکید کردند، نتانیاهو عمداً مانع رسیدن به توافق برای مبادله اسرا می‌شود و اسرای اسرائیلی در اسارت، در غزه کشته می‌شوند. همزمان القسام شاخه نظامی حماس، ساعاتی قبل از اعتراضات شنبه شب طی پیامی ویدیویی از کشته شدن ده‌ها نفر از اسرای صهیونیست در اثر حملات رژیم صهیونیستی به غزه خبر داد و اعلام کرد: «حمله نظامی، منجر به کشته شدن ده‌ها اسیر اسرائیلی در دستان ما شد و بقیه اسرا را هم از جشن گرفتن عید پسح همراه با عزیزان‌شان محروم ساخت.» به دنبال این پیام ویدیویی قسام، خانواده‌های اسرای صهیونیست عنوان کردند، «باید جنگ را متوقف کرد و بهای آن را پرداخت و حمله به رفح صرفاً هزینه‌ای اضافی خواهد بود.»

> وضعیت پیچیده و متناقض نتانیاهو زمانی بحرانی‌تر می‌شود که نخست‌وزیر رژیم صهیونیستی با احتمال صدور حکم بازداشت توسط دیوان دادگستری بین‌المللی به دلیل عملیات نظامی در نوار غزه مواجه است؛ اتفاقی که به گزارش رسانه‌ای عبری، نگرانی جدی در بی‌بی به وجود آورده است

دست بسته بی‌بی

معادلات مربوط به تبادل اسرا و تأثیر آن بر روند جنگ غزه و تحولات سیاسی و اجتماعی سرزمین‌های اشغالی زمانی پیچیده‌تر می‌شود که پای مواضع اپوزیسیون هم به میان می‌آید و رادیوی رژیم صهیونیستی دیروز (یکشنبه) به نقل از یائیر لاپید (رئیس اپوزیسیون این رژیم) اعلام کرد، «آغاز عملیات ساماندهی جامعه اسرائیلی بدون بازگشت ربوده‌شدگان غیرممکن است.» لاپید در ادامه اظهار کرد که هر روز منتظر مرگ تعداد بیشتری از ربوده‌شدگان یکی پس از دیگری هستیم و با این گفته خود، بر این موضع هم تأکید داشت که اگر نخست‌وزیر بود، با عملیات در رفح در ازای بازگرداندن اسیران صهیونیست مخالفت می‌کرد؛ این جملات که رنگ و بوی انتخاباتی دارد از این حکایت می‌کند که رقابت‌های سیاسی تا چه حد متأثر از تبادل اسرا است تا جایی که لاپید در همین سخنان دست به افشاگری می‌زند و فاش می‌کند که در ماه دسامبر اگر کابینه بنیامین نتانیاهو نخست‌وزیر رژیم صهیونیستی بر موضع‌گیری خود اصرار نکرده بود، امکان امضای قرارداد تبادل اسرا وجود داشت.

همزمان رسانه‌های رژیم صهیونیستی هم گزارش دادند که «ایتامار بن گویر» وزیر امنیت داخلی رژیم صهیونیستی و «بزالل اسموتریچ» وزیر دارایی این رژیم، تهدید کرده‌اند که در صورت تعلیق عملیات نظامی احتمالی در شهر رفح در جنوب نوار غزه از کابینه خارج خواهند شد. براساس گزارش خبرگزاری فلسطینی «سما»، رسانه‌های رژیم صهیونیستی گزارش دادند که در سایه افزایش احتمال توقف عملیات نظامی در شهر رفح در صورت انعقاد قرارداد تبادل اسرا با جنبش حماس، این ۲ وزیر تهدید به استعفا کرده‌اند. این وزیران تندرو، هیأت مذاکره‌کننده رژیم صهیونیستی را به این مورد متهم کردند که مسئولیت خود را در قبال امنیت اسرائیل بویژه در صورت حصول توافقی که ممکن است منجر به عدم انجام عملیات نظامی در شهر رفح در زمان کنونی شود، برعهده نمی‌گیرند. پیش‌تر شبکه ۱۳ رژیم صهیونیستی گزارش داده بود که وزیر امنیت داخلی و وزیر دارایی این رژیم تهدید کرده‌اند، در صورتی‌که توافق احتمالی با جنبش حماس شامل آزادی ده‌ها اسیر فلسطینی محکوم باشد، از کابینه رژیم صهیونیستی خارج خواهند شد. یسرائیل کاتس، وزیر خارجه رژیم صهیونیستی هم روز شنبه در حساب کاربری خود در ایکس گفت، اگر دستیابی به توافق تبادل اسرا صورت بگیرد، حمله نظامی این رژیم به رفح به تعویق می‌افتد.

با توجه به همین شرایط مبهم و متناقض، نتانیاهو اکنون در یک فشار بی‌سابقه قرار دارد که نه می‌تواند اعتراضات شهرک‌نشینان و خانواده‌های اسرا را نادیده بگیرد و به همین دلیل در حمله به رفح دچار سردرگمی است و از سوی دیگر هرگونه تصمیمی برای عدم حمله به رفح از سوی بی‌بی می‌تواند به قیمت فروپاشی کابینه‌اش تمام شود. البته این معادله بحرانی یک سر دیگر هم دارد که بخش امنیتی رژیم صهیونیستی به منظور آمادگی برای حکم بازداشت دادگاه لاهه علیه مقامات صهیونیستی، خواهان دستیابی سریع‌تر به توافقی درباره تبادل اسرا است. در این خصوص، شبکه ۱۲ رژیم صهیونیستی دیروز (یکشنبه) گزارش داد، نهاد امنیتی این رژیم برای توافق درباره تبادل اسرا میان حماس و رژیم صهیونیستی فشار می‌آورد و آن را مهم‌تر از عملیات نظامی در شهر رفح، واقع در جنوبی‌ترین بخش غزه می‌داند.

برش

بحران جدید در کابینه تل‌آویو

چنان که گفته شد، وضعیت پیچیده و متناقض نتانیاهو زمانی بحرانی‌تر می‌شود که نخست‌وزیر رژیم صهیونیستی با احتمال صدور حکم بازداشت توسط دیوان دادگستری بین‌المللی به دلیل عملیات نظامی در نوار غزه مواجه است؛ اتفاقی که به گزارش رسانه‌ای عبری، نگرانی جدی در بی‌بی به وجود آورده است، کما اینکه ایسنا، به نقل از روزنامه عبری زبان معاریو گزارش داد که نتانیاهو در روزهای اخیر تلاش زیادی برای جلوگیری از چنین تحولی انجام داده است. بویژه، گفته می‌شود که او مکالمات تلفنی متعددی در تلاش برای دستیابی به هرگونه نتیجه مثبت در مورد این موضوع، از جمله فشار غیرمستقیم بر جو بایدن، رئیس جمهور امریکا داشته است. براساس آنچه این روزنامه گزارش داده است، احتمالاً مسأله مهم در صدور حکم بازداشت از سوی دیوان دادگستری بین‌المللی علیه نتانیاهو فقط موضوع زمان باشد. علاوه‌بر این، براساس فرض این روزنامه، با توجه به ادامه اقدامات نظامی در نوار غزه، دادگاه لاهه ممکن است یوآو گالانت، وزیر جنگ و هرتزی هالوی، رئیس ستاد کل ارتش اشغالگران را نیز در فهرست افراد تحت تعقیب قرار دهد. براساس برآوردها، قرار است حکم دیوان دادگستری بین‌المللی در مورد رژیم صهیونیستی به اتهام انجام عملیات نظامی در نوار غزه ظرف چند هفته آینده صادر شود.

نتانیاهو پنجشنبه گذشته، در بیانیه‌ای رسمی در خصوص اقدامات احتمالی دیوان دادگستری بین‌المللی علیه اسرائیل تأکید کرد که اجازه نمی‌دهد این نهاد برای «تضعیف حق مسلم اسرائیل برای دفاع از خود» اقدام کند. اما روزنامه عبری زبان «هاآرتص» با انتقاد از نتانیاهو، او را «استاد شکست در عرصه‌های مختلف» توصیف و به شکست او در سطوح امنیتی، دیپلماسی و اقتصادی اشاره کرده است. این روزنامه نوشته است، پس از این روزهای طولانی نبرد، اولویت دولت باید بازگشت اسرای اسرائیلی از غزه باشد، حتی به قیمت آتش‌بس، یا آزادی هزاران اسیر فلسطینی یا رها کردن رؤیای «براندازی حماس».

داستان احتمال محاکمه بی‌بی در لاهه زمانی پیچیده‌تر می‌شود که پیام نخست‌وزیر رژیم صهیونیستی در شبکه اجتماعی «ایکس» درباره دیوان دادگستری بین‌المللی خشم مقامات رژیم صهیونیستی را برانگیخت و در همین باره رسانه‌های صهیونیستی دیروز (یکشنبه) به نقل از منابع گزارش کردند، پیام «بنیامین نتانیاهو» نخست‌وزیر رژیم صهیونیستی در شبکه اجتماعی ایکس در این زمان و شرایطی که رژیم صهیونیستی دارد، اشتباه است و هرگونه اظهارنظری ممکن است این وضعیت پیچیده را پیچیده‌تر کند.

مأموریت جدید «اف‌بی‌آی» در امریکا

مواظب باشید رئیس‌جمهور زمین نخورد!

امریکا

وصال روحانی
روزنامه‌نگار

Bloomberg

پس از لغزش‌های مکرر جو بایدن و بارها زمین خوردن وی به هنگام راه رفتن در مسیرهای شیب‌دار و حتی مسطح، مسئولان کمپین وی از نیروهای امنیتی کاخ سفید خواسته‌اند، وقتی رئیس‌جمهور امریکا به محوطه بیرونی این کاخ می‌آید و به سمت بالگرد اختصاصی‌اش می‌رود، وی را احاطه کنند و در جوار او گام بردارند تا هر لغزش احتمالی تازه‌اش از دید عکاسان فرصت‌طلب دور بماند و سوژه داغ مطبوعات نشود.

به گزارش روزنامه دیلی‌میل انگلیس، این موضوع به «اف.بی.آی» هم اطلاع داده شده و این سازمان امنیتی نیز از نقشه تازه برنامه‌ریزان کاخ سفید برای پنهان نگه‌داشتن آثار فزاینده پیری بایدن، مطلع شده و قول داده تا در حسن اجرای آن مشارکت کند. بایدن در آستانه ۸۲ سالگی نه‌تنها حافظه‌ای روبه زوال دارد بلکه دائماً با افرادی غیرواقعی و شبح‌وار که به گمان وی در اطرافش قرار دارند، گفت‌وگو می‌کند (و حتی حرف از دیدارهای تازه‌اش با اشخاصی می‌زند که سال‌هاست، مرده‌اند) و حتی در راه رفتن ساده هم مشکل دارد. او در این ارتباط، بارها روی زمین صاف هم لغزیده و سقوط کرده و چندین و چند بار زمین خوردن‌های مسخره وی روی پلکان هواپیما در سفرهای سیاسی پرتعدادش به این کشور و آن کشور جهان تبدیل به یک سوژه پربازدید در شبکه‌های مجازی در ۳ سال و نیم زمامداری‌اش در کاخ سفید شده است. رخدادی که اگر او در ماه نوامبر (آبان) امسال، در انتخابات نهایی ریاست‌جمهوری امریکا یک بار دیگر بر دونالد ترامپ غلبه کند، قطعاً در دوره ۴ ساله دوم حکومت وی نیز به کرات تکرار و اسباب انبساط خاطر مردم در جای‌جای گیتی خواهد شد!

راهی برای ناکام‌سازی عکاسان تیزچنگ!

یک مقام کاخ سفید کوشیده است، با توضیحاتی غیرواقعی، درخواست بایدن از مأموران امنیتی برای راه رفتن پابه‌پای وی را بخشی از تلاش او برای غیررسمی‌تر کردن هرچه بیشتر روند خروج هر روزه‌اش از کاخ سفید و عادی‌سازی فزون‌تر این پروسه کند. به گزارش روزنامه تایمز انگلیس این مقام آگاه کاخ سفید گفت: «بایدن مدت‌ها بود که به روند اجرای هر روزه مراسم خروجش از کاخ سفید به شکلی رسمی و خشک ایراد می‌گرفت و می‌گفت، لزومی به انجام این کار نیست.» این مقام افزود: بایدن تأکید دارد که سان دیدن رسمی وی از مأموران در هر بار ورود و خروج او از کاخ سفید به هیچ روی الزامی و مفید نیست و فقط وقت او را می‌گیرد و کافی است مأموران امنیت وی را تأمین و او را به سمت هلیکوپتر همراهی کنند. در همین ارتباط از اواسط ماه آوریل (اوایل اردیبهشت) مقرر شده که آنی توماسینی و بروس رید معاونان اجرایی کاخ سفید، مایک دونیلون مشاور ارشد شخصی بایدن و کاریـن ژان پی‌یر دبیر مطبوعاتی کاخ سفید و البته چندین مأمور امنیتی و مهره‌های مسلح اف‌بی‌آی پس از هر بار خروج وی از درب اصلی کاخ سفید و حرکت او به سمت هلیکوپتر اختصاصی‌اش (که «مارین وان» نامگذاری شده) وی را همراهی کنند و به واقع در میان بگیرند تا هر لغزش احتمالی و تازه او در حوزه دید عکاسانی قرار نگیرد که با داشتن دوربین‌های بسیار مدرن و دقیق قادرند وقایع را از فاصله‌های قابل توجه هم شکار کنند.

شاهکارهای تازه‌ای که احتمالاً در راه است

دبیر مطبوعاتی کاخ سفید دیروز مدعی شد که در ماه مارس ۲۰۲۴ (اسفند ۱۴۰۲) بایدن پنج مرتبه بدون کمک و همراهی هیچ‌کس و با توفیق کامل به سمت «مارین وان» رفته است. به گزارش واشینگتن پست، از ۱۶ آوریل (۲۷ فروردین) به بعد در ۹ مورد از ۱۰ موردی که بایدن قصد سوار شدن بر هلیکوپتر اختصاصی‌اش را داشته، افراد مورد وثوق وی و مأموران امنیتی و حتی یکی دو وکیل او، بایدن را همراهی کرده‌اند و اتفاق نامساعدی برای بایدن روی نداده است. با این حال زمین خوردن‌های مکرر بایدن، حافظه روبه زوالش و گفت‌وگوهای پرشمار او با اشباح و آدم‌های خیالی، نگرانی‌ها را پیرامون وی و سرنوشت کشورش در صورت به قدرت رسیدن دوباره او در پی انتخابات ماه نوامبر به اوج خود رسانده و مردم امریکا پیوسته از خود می‌پرسند با این پیرمرد لرزان کم‌حافظه در ۴ سال دوم زمامداری احتمالی‌اش چه کنند. به نوشته گاردین، وابستگان بایدن و مسئولان کاخ سفید هر بار که با سؤال‌هایی پیرامون سن زیاد بایدن و بی‌سابقه بودن زمامدار شدن یک سیاستمدار تقریباً ۸۲ ساله در کاخ سفید مواجه شده‌اند، کوشیده‌اند موضوع را دور بزنند و به جای تأکید بر «سن» او، «تجربه» فراوان وی را عمده و آن را حسنی بزرگ توصیف کنند. این سیاستگذاری اثری نکرده زیرا بایدن در حین دوره دوم و ۴ ساله زمامداری احتمالی‌اش سنی بین ۸۲ تا ۸۶ سال خواهد داشت و بدیهی است مردی که در ۸۲ سالگی این‌طور می‌لنگد و بارها حرف‌های بی‌ربط می‌زند، با هر سال بالاتر رفتن سنش چه شاهکارهای تازه‌ای را خلق خواهد کرد!

> بایدن با استفاده از پلکان کوتاه‌تر و کم‌پله‌تر هواپیمای اختصاصی رؤسای جمهوری امریکا (که ایر فورس وان نامیده می‌شود) سعی کرده تعداد دفعات زمین خوردن‌های احتمالی و تازه‌اش را کاهش بدهد و به تمرین‌های ویژه آماده‌سازی جسمانی و «فیتنس» روی آورده تا به تعادل و استحکام اندک فیزیکی‌اش بیفزاید

من فقط ۴۰ سال دارم!

این موضوع به قدری شور و عوارض پیری بایدن چنان عیان است که خود او شروع به شوخی درست کردن پیرامون پیری خود کرده است. وی اواخر هفته گذشته در بازدیدش از یک کارخانه میکروچیپ‌سازی در نیویورک خطاب به حاضران گفت: «این میکروچیپ‌ها آن‌قدر کوچک است که حتی از موهای بسیار نازک و اندک روی سر من نیز ۴ هزار برابر کم‌ضخامت‌تر است و اصلاً آنها را نمی‌توان دید!»

بایدن به اینها نیز اکتفا نکرده و در دیدارهای گاه‌به‌گاه خود با مردم بارها در مورد مسأله سن خود شوخی کرده و مدعی جوان بودن خود شده است. او چند بار به مدعوین و مردم عادی دور و برش گفته است: «می‌دانم که بسیار جوان نشان می‌دهم. چیزی در حد ۴۰ساله‌ها!»

دشواری‌های رویارویی با یک کوسه متلاشی‌کننده

مردم نیز پس از شنیدن این عبارت برای او کف زده و خندیده‌اند ولی مشخص نشده از او حمایت می‌کنند و یا مشغول تمسخر وی هستند. همه اینها زمانی عمده‌تر و برای بایدن دردسرسازتر می‌شود که به یاد آوریم رقیبش در انتخابات ماه نوامبر کسی نیست بجز دونالد ترامپ که در ۷۸ سالگی هوش و حافظه‌ای صددرصد درست دارد، سریع‌الانتقال و یک متلک‌گوی حرفه‌ای است و با کلام‌های تند و گستاخانه‌اش پیکر رقبای خود را کوسه‌وار متلاشی می‌کند! بایدن با هدف کمرنگ ساختن امتیازات نماینده حزب جمهوری‌خواه در انتخابات تازه ریاست‌جمهوری کوشیده لااقل از وسایل و نشانه‌هایی در برخی از مجامع عمومی استفاده کند که رنگ و بوی جوانی دارند. او در همین ارتباط گرمکن‌های سبک ورزشی پوشیده و از کفش‌های اسنیکر دونده‌ها یا «بوت»های ویژه دوچرخه‌سواران استفاده کرده است. در عین حال با استفاده از پلکان کوتاه‌تر و کم‌پله‌تر هواپیمای اختصاصی رؤسای جمهوری امریکا (که ایر فورس وان نامیده می‌شود) سعی کرده تعداد دفعات زمین خوردن‌های احتمالی و تازه‌اش را کاهش بدهد و به تمرین‌های ویژه آماده‌سازی جسمانی و «فیتنس» روی آورده تا به تعادل و استحکام اندک فیزیکی‌اش بیفزاید.

قضایا قدیمی‌تر از این حرف‌ها است

بدترین نمایش فیزیکی بایدن در ایام زمامداری‌اش در کاخ سفید بی‌گمان روزی روی داد که به آکادمی عالی نیروی هوایی امریکا رفت و حین سان دیدن از سربازان به محض دیدن یک کیسه شن معمولی (و رایج در تمرین‌های جنگی سربازان) در مسیر حرکت خود تمرکز و تعادلش را از دست داد و به شکل بسیار بد و دراماتیکی زمین خورد. این واقعه افسران احاطه‌کننده بایدن را شگفت‌زده کرده و وادار به واکنش سریع برای جمع کردن و بلند کردن مجدد وی از روی زمین کرد. از همه کمدی‌تر نیز زمین خوردن‌های مکرر او روی پله‌های «ایر فورس وان» در اکثر موارد سوار شدن او به این هواپیما بوده که آن‌قدر تکرار شده که به اندازه گذشته نظر مردم را جلب نمی‌کند و بخشی از جذابیتش را برای شبکه‌های مجازی هم از دست داده است. به گزارش «واشینگتن پست»، پزشک شخص بایدن کوشیده است تا این همه بی‌تعادلی و زمین خوردن‌های پرتعداد او را به مشکلات تازه لگن خاصره‌اش و پوکی استخوان‌های پای وی ربط دهد. دکتر کوین اوکانر در این باره گفته است: «رئیس‌جمهور امریکا از کمبود انعطاف در عضلات ران خود و انبساط یا انقباض بیش از حد آن در ساعات مختلف روز رنج می‌برد و اگر مغز استخوان وی به سوی خشک شدن نمی‌رفت این رویدادها را به چشم نمی‌دیدیم.»

این حرف‌ها درحالی عنوان شده که حتی در جریان انتخابات سال ۲۰۲۰ امریکا هم یک بار استخوان پای بایدن شکست و مجبور شد یک ماه از کفش‌های ضخیمی استفاده کند که هم پای گچ گرفته وی را پوشش می‌داد و موضوع را مخفی نگه می‌داشت و هم از به حرکت در آمدن قسمت شکسته شده پای وی و تشدید شکستگی پایش جلوگیری می‌کرد. آن رخداد نشان می‌دهد در تضاد با ادعای پزشکان کاخ سفید، مسأله پوکی استخوان بایدن و تبعات جالب و مهم آن نه فرایندی تازه بلکه رویدادی قدیمی‌تر و پرسابقه‌تر از این حرف‌ها است.

دورنما

نیوزویک
امریکا

به نارندرا مودی می‌توان لقب مرد متوقف نشدنی داد. او که اکنون در تب و تاب برگزاری انتخابات سراسری است، حضورش در عالی‌ترین مقام اجرایی هند در حالی است که وی در سال‌های اخیر نه فقط کشورش را دستخوش تغییراتی بسیار کرد که حتی بر جهان نیز تأثیر بسزایی داشته است.

مونیتور ویکلی
امریکا

خیزش کشاورزان اکنون چند ماهی است در سراسر جهان کلید خورده است. این شورش‌ها از اروپا و بعد از حذف برخی یارانه‌ها آغاز شد و اکنون کشورهای بسیاری را دربر گرفته است. این اعتراض‌ها حاکی از آن است که کشاورزان خرد از آینده شغلی خود نگران هستند و بابت آن می‌جنگند.

دیپلمات
فرانسه

انتخابات اخیر ریاست جمهوری در تایوان با تنش‌های شدید بین تایپه و پکن همراه بود و برخی از سیاستمداران این کشور معتقدند، تنش‌ها بین آنها طوری پیش می‌رود که احتمال بروز یک درگیری مسلحانه کاملاً محتمل است و تغییرات قابل توجهی را که اخیراً در حوزه نظامی چین به وقوع پیوسته است، نشانه آن می‌دانند.

اشپیگل
آلمان

حزب راست افراطی آلترناتیو برای آلمان نه فقط از چین و روسیه پول گرفته که حتی مانیفست آنها نیز در مسکو نوشته شده است. برمبنای اطلاعات به دست آمده، روسیه از نزدیک به دو سال پیش در حال تدوین سندی راهبردی برای موفقیت این حزب در آلمان است.

استاندار هرمزگان در گفت‌وگو با «ایران» رویکردهای دولت سیزدهم در توسعه بنادر و اشتغال دریایی را تشریح کرد

رونق اقتصاد دریامحور در خلیج فارس

> تمام تلاش ما، هدایت جوامع محلی به سمت پرورش ماهی در قفس و مزارع میگو است. زیرا هم تولید پایدار دارد و هم محیط زیست خلیج فارس حفظ می‌شود

گفت‌وگو

نیلوفر منصوری
خبرنگار

سومین خلیج بزرگ دنیاست؛ خلیجی با وسعتی بالغ بر ۲۳۷ هزار کیلومترمربع که دامنه‌های تمدنی عظیمی دارد. خلیجی که به جهت دارا بودن منابع عظیم نفت و گاز یکی از معروف‌ترین مناطق جغرافیایی جهان محسوب می‌شود. این منطقه دریایی که روزگاری دریای داخلی ایران بود، یادآور حاکمیت تاریخی و حاکمیت تمدنی کشور ماست. تمدن عظیمی که هر چند فراموش شده اما با ثبت آن در تاریخ، یادآوری امتداد هویت تاریخی و تمدن دیرپای ایران‌زمین است. دهم اردیبهشت، روز ملی خلیج فارس است؛ خلیجی که روز به روز بر اهمیت آن افزوده می‌شود. به همین جهت است که اقتصاد و توسعه دریامحور یکی از رویکردهای دولت سیزدهم است تا از ظرفیت منابع و گستره‌های آبی این تمدن عظیم برای رشد اقتصادی، بهبود وضعیت معیشت، ایجاد اشتغال و در نهایت افزایش تولید ناخالص داخلی به‌خوبی استفاده شود. دکتر مهدی دوستی، استاندار هرمزگان در دولت سیزدهم در گفت‌وگو با «ایران» معتقد است که حوزه اقتصاد دریامحور، فراتر از شیلات و گردشگری دریاست. به گفته این مسئول، اتفاقات خوبی در سال‌های اخیر در این استان رقم خورده است. گفت‌وگوی ما با استاندار هرمزگان درباره ظرفیت‌های خلیج فارس و برنامه‌ها و اقدامات دولت در بهره‌گیری از این ظرفیت‌ها از نظرتان می‌گذرد:

● با توجه به رویکرد جدید اقتصاد دریامحور و ظرفیت‌های عظیم و نهفته در خلیج فارس، استانداری هرمزگان در این زمینه چه فعالیت‌هایی انجام داده است؟

در سال ۱۴۰۱، با تشکیل کارگروه اقتصاد دریامحور با ریاست استاندار و دبیر سازمان بنادر، جلسات و برنامه‌ریزی‌ها به صورت منظم برگزار شد. با توجه به اینکه موضوعات مربوط به اقتصاد دریا در کشور ما دسته‌بندی و طبقه‌بندی نشده بود، ابتدا براساس الگوی بین‌المللی و اتحادیه اروپا پیش رفتیم. کم‌کم با توجه به مسائل دریا و بنادر خودمان، اقتصاد دریامحور را با مؤلفه‌های ملی خودمان و بر مبنای طبقه‌بندی جهانی طراحی کردیم که در خیلی از موارد از طبقه‌بندی جهانی تبعیت می‌کند. این موضوع یک اتفاق مثبت رو به جلو بود، زیرا باید مسائل خودمان را لحاظ می‌کردیم ضمن اینکه باید توجه می‌کردیم که با طبقه‌بندی جهانی هم تناسب داشته باشد.

از سوی دیگر، بخشی از مسائل به امور اعتباری و تسهیلاتی مربوط می‌شد. برای اجرای پروژه‌هایی مثل پرورش آبزیان، تجارت، ترانزیت، گردشگری و مسائل دیگر، نیاز به اعتبارات بود تا با ساخت راه‌های عمود بر ساحل اعم از جاده و خطوط ریلی بتوانیم طرح‌های مورد نظر را اجرا کنیم. در زمینه تسهیلات نیز همین گونه پیش رفتیم. پرورش ماهی در قفس، پرورش میگو، خرید شناورهای دریایی و تجاری، تسهیلات گردشگری در جزایر و... در نظام اولویت‌بندی تخصیص تسهیلات قرار داشتند.

● در این زمینه چه ضعف و کاستی‌هایی وجود داشت؟

در کل ما در مدل توسعه ضعف داریم. به عنوان نمونه، در استان هرمزگان سالی حدود ۴/۵ میلیون تن فولاد تولید می‌شود؛ فولادی که به درد صنعت کشتی‌سازی که صنعت پیشران دریاست، نمی‌خورد. به همین جهت با همکاری سازمان ایمیدرو و پیگیری‌هایی که داشتیم، فولادهای در دست ساخت، به صورت ورق تولید شد تا در زنجیره مربوط به صنعت کشتی‌سازی قرار گیرد. در زمینه اقدامات نرم‌افزاری هم با برخی ضعف‌ها مواجه بودیم. به عنوان مثال، ایزوایکو به عنوان صنعت کشتی‌سازی، مرز رسمی نداشت. با عملیاتی شدن این مرز رسمی، سطح خدمات‌دهی ایزوایکو (مجتمع کشتی‌سازی و صنایع فراساحل ایران) به‌طور چشمگیری افزایش یافت.

از سوی دیگر، در سند توسعه بنادر و سواحل کشور؛ موسوم به iczm (مدیریت یکپارچه نواحی ساحلی ایران)، اسکراپ و زنجیره ساخت و مونتاژ شناورها در استان هرمزگان وجود نداشت. با همکاری سازمان بنادر، این امتیاز برای استان کسب شد تا فاصله چند صد کیلومتری حمل از کارخانه فولاد تا اسکراپ کم شود.

● از ابتدای فعالیت دولت سیزدهم تا کنون در حوزه بنادر در استان هرمزگان چه طرح‌هایی اجرا شده است؟

از ابتدای دولت سیزدهم تا کنون ۷ پروژه بندری به پایان رسید تا اقتصاد بر پایه دریامحور اجرا شود: فاز سوم بندر شهید رجایی به ظرفیت یک میلیون و ۱۰۰ هزار تی‌ای‌یو، بندر تخصصی خمیر به عنوان اولین بندر تخصصی کشور در زمینه صادرات گچ، بندر جزیره حیاتی بوموسی به عنوان بندر «تا ابد ایرانی بوموسی»، اتمام بندر سیریک، اتمام بندر منطقه ویژه پارسیان و بندر صیادی کوهسار در جاسک، صادرات در بندر خمیر با ظرفیت بیش از یک میلیون و ۲۰۰ هزار تن. همزمان با افتتاح بنادر، جاده معادن و دسترسی معادن هم ایجاد شد تا خودروهای حمل بار و کامیون‌ها بتوانند دسترسی مناسبی به بندر داشته باشند. مجموعه هماهنگ‌سازی، میان داشته‌های معدنی و داشته‌های بندری و اتصال آنها با یک جاده مناسب سبب شده که اتفاق مناسبی در زمینه صادرات رقم بخورد.

همچنین بندر بزرگ شرق به عنوان پیشران توسعه مکران و بندر بزرگ غرب به عنوان پیشران توسعه غرب نیز نقش بسیار مهمی دارند. از مزایای بندر بزرگ شرق می‌توان به تقویت ترانزیت کریدور شرق کشور، نزدیکی و همجواری با آب‌های آزاد (بین‌المللی) و نزدیکی و همجواری با پایانه‌های انرژی کشور اشاره کرد. از مزایای بندر بزرگ غرب نیز می‌توان به توسعه متوازن شرق و غرب، عدم مداخله برنامه‌های شهری و توسعه بندرشهر لنگه و ظرفیت‌سازی جهت ایجاد بنادر نسل سوم با توجه به همجواری با شهرک‌های صنعتی اشاره کرد.

پروژه طرح ماهی در قفس از دیگر دستاوردهای این دولت بود که از ابتدای دولت سیزدهم تولید زیر ۵ هزار تن در سال بود، اما اکنون به ظرفیت تولید بالای ۱۶ هزار تن در سال رسیده است. یعنی از سال ۱۳۸۴ تا ۱۴۰۰ که ظرفیت تولید حدود ۵ هزار تن بود در این سه سال به حدود ۱۱ هزار تن ظرفیت رسیده است.

● آیا تمام این پروژه‌ها توسط بخش دولتی صورت گرفت؟

پروژه‌ها تعریف‌شده و متفاوت بودند. بنادر همه در اختیار دولت است، اما پرورش ماهیان در قفس، پروژه گردشگری دریایی، شناورسازی و مزارع میگو جزو وظایف بخش خصوصی قرار گرفت. به عبارتی بنادر توسط دولت ساخته شده اما پسکرانه، باربری، باراندازی، اپراتوری بندر و مدیریت عمل بندر با شرکت خصوصی بود.

● آیا از ظرفیت‌های مردم محلی نیز استفاده شد؟

ظرفیت جامعه محلی و بخش خصوصی درهم تنیده است. در زمینه توسعه در این مناطق چالش‌های زیادی وجود داشت که تلاش شد با رفع آنها جامعه محلی و بومی در زمینه پرورش ماهی و آبزیان و مزارع میگو فعالیت کنند. یکی از این موارد، افتتاح نیروگاه اتمی سیریک با ۵ هزار مگاوات برق پایدار غیروابسته به انرژی‌های فسیلی بود. مورد دوم، تجارت محلی و اصولی مردم در بنادر منطقه مکران و جاسک تا بنادر خرد محلی که با رویه‌های ترانزیت داخلی، خارجی، صادرات و واردات بتوانند فعالیت کنند. همچنین صدور ۱۱ هزار مجوز فعالیت در زمینه صید و صیادی جامعه محلی است که برخی از افراد بعضاً ۵۰ سال مجوز فعالیت نگرفته بودند.

> اصلی‌ترین برنامه در سال جاری، تکمیل خطوط ریلی بندر شهید رجایی، آغاز عملیات اجرایی بندر بزرگ لنگه به عنوان بندر نسل سه جدید و پیشرفته، تکمیل بندر جزیره هرمز به عنوان نقطه عطف گردشگری، ساخت مارینای بزرگ در بندرعباس و هرمز ساخت اسکله گردشگری دریایی است

علاوه بر این، مزارع میگو توسط افراد محلی و بخش خصوصی مردمی در سواحل انجام می‌شد. میزان تولید در گذشته زیر ۲ تن در هکتار بود که به مدد برق‌رسانی، مزارع میگو به تولید و بازده خوبی رسیدند. این طرح، مدل مشارکتی بود که یک سوم آورده مردمی و دو سوم بقیه تسهیلات دولتی بود.

آیا این تعداد صدور مجوز بر ذخایر آبزی خلیج فارس فشار وارد نمی‌کند؟

این اتفاق نمی‌افتد به این دلیل که، در سفر اول دولت به استان هرمزگان در دی‌ماه ۱۴۰۰، سه مرکز تقویت ذخایر ساخته شد تا بچه ماهی و بچه میگو، رهاسازی شود. علاوه بر این، با ساخت زیستگاه مصنوعی در داخل دریا، بیابانزدایی دریایی صورت گرفت تا صدف‌ها، جلبک‌ها و ریزمغذی‌ها به بدنه قطعات و زیستگاه‌های مصنوعی که ساخته می‌شوند بچسبند و صید جامعه محلی را افزایش دهند.

● با توجه به اجرای این پروژه‌ها، اکنون وضعیت اشتغال به چه صورتی است؟

در ابتدای فعالیت دولت سیزدهم، استان هرمزگان، رتبه اول جمعیت بیکار کشور را به خود اختصاص داده بود. ما نرخ بیکاری ۲۰ درصد را تجربه کردیم. تعهد اشتغال استان در سال ۱۴۰۲، ۲۹ هزار و ۶۹ نفر بوده است. میزان شغلی که ثبت و تأیید شده ۵۳ هزار و ۴۴۲ نفر بوده است. استان هرمزگان با ۱۸۳/۸۵ درصد یعنی با حدود ۱۸۴ درصد تحقق برنامه، رتبه یک کشور را داشته است. استان هرمزگان با همین روند توانست از نظر بیکاری از رده بیکارترین استان کشور به رده هشتم و نهم در گزارش ۱۴۰۲ و از نظر تولید شغل، رتبه یک کشور را داشته است.

نحوه استخدام از استخدام سلیقه‌ای به استخدام از طریق آزمون تغییر کرد. سهمیه‌ای هم برای افراد بومی در نظر گرفته می‌شود. برخی از رشته‌ها به صورت صد درصد بومی و برخی رشته‌ها مثل مهندسی شیمی، برای پالایشگاه‌ها تا ۴۰ درصد ضریب اشتغال افراد بومی اختصاص پیدا می‌کند. یکی دیگر از فعالیت‌های خوبی که انجام شد، تأسیس مدارس هنرستان بود که در سال ۱۴۰۱ و ۱۴۰۲، این مدارس تأسیس شد تا افرادی که خواهان اشتغال در صنعت هستند مهارت‌های لازم را بیاموزند و با رشته‌های تخصصی مثل دیپلم پالایش، دیپلم معدن و دیپلم فولاد بتوانند مهارت‌آموزی لازم را کسب کنند. امسال اولین خروجی دیپلمه‌ها از ۱۶ هنرستان در استان اتفاق می‌افتد که آمار خوبی در اشتغال خواهد بود. علاوه بر این، سامانه جست‌وجوی شغل در وزارت رفاه نیز ایجاد شده که کارفرما، نیازمندی‌های خود را در سامانه ثبت می‌کند و متقاضیان شغل با بارگذاری رزومه، در تخصص مورد نیاز استخدام می‌شوند. ابتدا متقاضیان بومی اولویت اشتغال دارند، در صورتی که متقاضی بومی مورد نظر یافت نشود بعد از دو هفته متقاضیان ملی و غیربومی می‌توانند از این فرصت استفاده کنند.

● آماری که ارائه کردید بر چه اساسی مطرح می‌شود؟

این آمار بر اساس کدملی‌هایی است که برای اولین بار از فروردین ۱۴۰۲ به بعد بیمه شده‌اند. وزارت کار به طرق مختلف در این زمینه راستی‌آزمایی انجام داده است.

● در زمینه اشتغال اتباع خارجی نیز آماری در دسترس هست؟

آماری از اشتغال اتباع خارجی به دلیل عدم بیمه، در دست نیست. اما این افراد کماکان در مشاغل غیررسمی که ایرانی‌ها انجام نمی‌دهند، مثل نظافت شهر، کارهای ساختمانی، مزارع میگو، کارهای مرتبط با پرورش آبزیان، زباله و... فعالیت دارند.

● با توجه به ظرفیت‌های خلیج فارس در زمینه آبزی‌پروری و ممنوعیت صید ترال توسط کشتی‌های چینی، شنیده‌ها حاکی از این است که مردم محلی برای معیشت خود، به صید شبانه و مخفیانه که غیرقانونی است، روی می‌آورند. ضمن اینکه خود اهالی نیز به تبعات منفی این کار آگاه هستند، برای این مورد چه برنامه‌ای در دست دارید؟

تمام تلاش ما، هدایت جوامع محلی به سمت پرورش ماهی در قفس و مزارع میگو است.

زیرا هم تولید پایدار دارد و هم محیط زیست خلیج فارس حفظ می‌شود. با وجود داشتن گارد ساحلی و پایش مدام، در ساحلی حدود ۲ هزار و ۲۳۰ کیلومتر، نیاز است که مردم و جوامع محلی در این زمینه همکاری کنند. انکار نمی‌کنم که آمار بالایی در زمینه توقیف شناورها، ضبط محموله شکار و صید، وجود دارد. وظیفه دولت، ایجاد تقویت ذخایر دریاست و باید سالانه حدود ۹۰ میلیون بچه ماهی و میگو رهاسازی شود.

● برای روز ملی خلیج فارس چه برنامه‌ای دارید؟

روز ملی خلیج فارس یادآور حاکمیت تاریخی و حاکمیت تمدنی ماست. ما تمدن دریایی عظیمی داشتیم که متأسفانه فراموش شده است. طبق فرمایش رهبری تمام تمرکزمان به مبحث توسعه است. همچنین مطالعه جامع پیرامون فرهنگ مقاومت، احیای آثار باستانی و تمدنی ساکنین جزیره که با مرزداری و مبارزه با استعمار و تلفیق آن با فرهنگ شهادت در قرن معاصر این مرز را همچنان حفظ کرده‌اند. اهمیت این روز در این است که اول خودمان و بعد کشورهای منطقه بدانند که خلیج فارس روزی دریای داخلی ایران بوده است. اکنون نیز ایران به عنوان همسایه بزرگ و مالک سواحل منطقه خلیج فارس با تمام توان از آن دفاع خواهد کرد.

● چه برنامه‌هایی برای توسعه بنادر در دست دارید؟

اصلی‌ترین برنامه در سال جاری، تکمیل خطوط ریلی بندر شهید رجایی، آغاز عملیات اجرایی بندر بزرگ لنگه به عنوان بندر نسل سه جدید و پیشرفته، تکمیل بندر جزیره هرمز به عنوان نقطه عطف گردشگری، ساخت مارینای بزرگ در بندرعباس و هرمز ساخت اسکله گردشگری دریایی است. اصلاحاتی در ترخیص گمرکی، از جمله بخش ریلی و سرعت بخشیدن به فرایندهای ترخیص، ساخت پایانه صادراتی مواد معدنی با اعتباری بالغ بر ۵۰ هزار میلیارد تومان در طرح‌های سرمایه‌گذاری بخش خصوصی و بنادر استان است. یکی دیگر از برنامه‌های در دست اقدام، اجرای طرح توسعه اراضی ۲ هزار و ۴۰۰ هکتاری بندر شهید رجایی است. اتصال کریدور جنوب و محور چابهار به خرمشهر از دیگر برنامه‌های در دست اجراست.

در توسعه شهری نیز نگاه ویژه به توسعه دریامحور به وجود آمده که احداث ۱۰ سکونتگاه ساحلی جدید با رویکرد توسعه شهرهای مولد در استان هرمزگان مکان‌یابی شده که احداث مهم‌ترین سکونتگاه ساحلی در شرق بندرعباس با عنوان شهر جدید خلیج فارس با رویکرد شهر هوشمند آینده و لحاظ معماری ایرانی-اسلامی در حال اقدام است. همچنین مکان‌یابی و مطالعه بزرگ‌ترین پهنه گردشگری و خدماتی که می‌تواند در مقیاس‌های ملی و منطقه‌ای قابل رقابت با کشورهای همسایه باشد، پهنه‌ای که می‌توان کاربری‌های خدماتی، ورزشی، آموزشی، درمانی، گردشگری و... را پوشش دهد.

● بزرگترین چالش اقتصاد دریامحور چیست؟

عمده ترین چالش ما در اقتصاد دریامحور، بیشتر از مباحث سخت‌افزاری، مسائل نرم‌افزاری است. هماهنگی بین سیاست‌گذاری‌ها و زیرساخت‌ها چالش مهمی است. از جمله درگاه‌های گمرکی برای حمل ریلی در منطقه شهید رجایی و بندرعباس که در سفر رئیس‌جمهور بیش از هزار میلیارد تومان برای این خطوط تخصیص داده شده است تا حمل ریلی را تقویت کنیم. اما هماهنگی بین زیرساخت‌های سخت‌افزاری و نرم‌افزاری موجب کند پیش رفتن کارهاست. تمرکز عمده ما در این سال، انتقال بار از خطوط ریلی و راه‌آهن است که نام آن را گذاشته‌ایم «سال توسعه ریلی انتقال بار».

افق اقتصادی خلیج فارس

تجارت و ترانزیت

- تکمیل و راه اندازی بنادر؛ خمیر، سیریک، ابوموسی، جاسک، پارسیان، صیادی کوهسار، بندر بزرگ شرق و بندر بزرگ غرب
- ایجاد رویه‌های جدید ترانزیت
- راه اندازی مرز رسمی دریایی ایزوایکو

شیلات

- افزایش ظرفیت تولید ماهی در قفس
- ساخت سه مرکز تقویت ذخایر در بندر لنگه، قشم و جاسک
- افزایش بهره‌وری با برق رسانی به مزارع پرورش میگو
- ساخت ۵ هزار زیستگاه مصنوعی

کشاورزی

- افزایش ۸۵ درصدی سطح زیر کشت گلخانه‌ها از ابتدای دولت
- اجرای باغ مکانیزه نخیلات
- احیا ۴۰ واحد صنعتی غیر فعال و افزایش ۶۶ درصدی ظرفیت صنایع تبدیلی استان از ۱/۲ به ۲ میلیون تن
- ایجاد اولین مزرعه تولید چوب و کارخانه تولید کاغذ

مصوبات سفر رئیس جمهور

تعداد مصوبات	انجام شده	در دست پیگیری	در دست اجرا
۱۷۴	۱۲۴	۵	۴۵

اشتغال

سال ۱۴۰۲	سال ۱۴۰۱	سال ۱۴۰۰
٪۱۸۴	٪۱۳۱	٪۹۹

گردشگری دریایی

- آغاز عملیات ابر اکوسیستم گردشگری دریایی ایران
- افزایش ۱۶ درصدی ظرفیت اقامتی و رکورد خدمات سفر دریایی نوروز ۱۴۰۲ (۴/۱ میلیون نفر)
- افزایش جابجایی مسافر دریایی از ۹/۴ میلیون نفر به ۲۱ میلیون نفر سالانه
- رشد ۳۱ درصدی (۵۴۰۰ مجوز) در صنایع دستی
- راه اندازی خط کشتیرانی به جزیره ابوموسی و اعزام اولین گروه گردشگران به جزیره ابوموسی

آبخیزداری و محیط زیست

- تکمیل عملیات ساخت ۱۱۵ سازه آبخیزداری
- کاشت ۵ میلیون نهال و تعیین تکلیف ۲۵ روستا در حریم تالاب‌ها
- اخذ حق آلایندگی صنایع برای اولین بار و ایجاد اولین لندفیل ویژه پساب
- افزایش دو برابری آزمایشگاه‌های محیط زیست استان از ۵ به ۱۰
- ایجاد اولین پارک آبخیزداری به مساحت ۸۰۰ هکتار با همراهی خیرین

مسکن و درمان و آموزش

- تامین ۱۲۱ درصدی زمین مورد نیاز برنامه نهضت ملی مسکن
- آغاز عملیات اجرایی ۶۲ هزار واحد شهری و روستایی معادل ۹۴ درصد تعهد چهارساله
- تحویل ۲۰ هزار واحد شهری و روستایی از ابتدای دولت تاکنون و....
- بهره برداری از ۲۰۵ تخت بیمارستانی در قالب دو بیمارستان و یک بلوک زایمانی
- ۱۰۸۳ تخت بیمارستانی در دست ساخت در قالب چهار بیمارستان
- راه اندازی ۱۳۴ مرکز خدمات بهداشتی روستایی و.....
- تکمیل وبهره برداری از ۱۵۰۰ کلاس درس
- راه اندازی ۲۹ هنرستان جوار صنعت
- برنامه‌ریزی و اخذ مجوز راه اندازی دانشکده های شیمی، نفت، مواد و....

برق

- بهره برداری و توسعه ۴ نیروگاه تولید برق در سطح استان با ظرفیت ۱۰۵۰ مگاوات
- راه اندازی نیروگاه برق لارک
- افزایش ظرفیت واحدهای گازی نیروگاه ایسین به میزان ۶۰ مگاوات با نصب سیستم مدیا
- احداث شبکه تامین برق فشار ضعیف و متوسط در سطح استان به طول ۱۲۳۵ کیلومتر

اینفوگرافیک: محمد عباسپور / ایران

ایران اقتصادی

Iran NEWSPAPER

ISSN1027-1449
Keytitle: IRAN (Tehran)
irannewspaper.ir

• دوشنبه ۱۰ اردیبهشت ۱۴۰۳
• سال سی‌ام
• شماره ۸۴۵۰

چرا اقتصاددانان منتقد دولت سیزدهم سکوت کرده‌اند؟

کابوس تعبیر نشدنی تورم ۳ رقمی

۸

درحالی که نرخ تورم نقطه به نقطه تولیدکننده در سال گذشته با سقوط آزاد در اسفند ماه این سال به ۲۴٫۵ درصد رسیده بود، سال جاری را هم با روند نزولی آغاز کرد

«ایران» از وارونه‌نمایی برخی رسانه‌های منتقد دولت از طرح مالیات بر عایدی سرمایه گزارش می‌دهد

ساز سوداگری!

۹

سیاست دولت و مجلس متمرکز بر طبقات پر درآمد و جلوگیری از فرارهای مالیاتی بزرگ و کاهش بار مالیاتی بر کارکنان، کارگران، کسبه و گروه‌های ضعیف است

سراشیبی قیمت ها در بازار ارز و طلا

دلار آزاد به ۵۹ هزار تومان رسید

عکس: ابوالفضل نسایی / ایران

بازار ارز

با فروکش کردن التهابات سیاسی و نظامی درمنطقه همان طور که پیش بینی می‌شد، نرخ ارز در بازار غیررسمی به سرعت تمام در حال ریزش است. همین چند هفته پیش بود که نرخ دلار به صورت هیجانی به ۷۰ هزارتومان نزدیک شد اما آرام‌شدن شرایط سیاسی و اقدامات بموقع بازارساز باعث شد تا دیروز دلار غیررسمی به زیر ۶۰ هزارتومان سقوط کند. روندی که نه‌تنها کارشناسان بلکه دلالان هم از تداوم آن خبر می‌دهند. بدین‌ترتیب مانند همیشه این خریداران هیجانی ارز و طلا هستند که دوباره زیان دیدند. براساس این گزارش، در ادامه روند کاهشی قیمت ارز در معاملات غیررسمی طی دو هفته اخیر، دیروز قیمت دلار در بازار آزاد به ۵۹ هزار تومان کاهش یافت. پس از حمله تروریستی رژیم صهیونیستی به سفارت ایران در سوریه در فروردین‌ماه، به‌علت بالا گرفتن تنش‌های سیاسی در منطقه و اثرگذاری آن بر بازار ارز، قیمت دلار در معاملات غیررسمی بالا رفت. رئیس کل بانک‌مرکزی در همان زمان اعلام کرد که افزایش قیمت دلار در معاملات غیررسمی زودگذر است و بانک‌مرکزی در تأمین ارز واردات مشکلی ندارد.

با پاسخ سپاه پاسداران به رژیم صهیونیستی از یک‌سو و کنترل بانک‌مرکزی بر بازار ارز و تأمین تمامی نیازهای ارزی رسمی از طریق مرکز مبادله، به‌تدریج قیمت دلار در معاملات غیررسمی هم نزولی شد.

بدین‌ترتیب قیمت دلار در بازار آزاد که چند هفته قبل رشد زیادی پیدا کرده بود، در دومین روز هفته از ۶۰ هزار تومان هم پایین‌تر آمد و اواسط روز به ۵۹ هزار و ۶۰۰ تا ۵۹ هزار و ۸۰۰ تومان رسید.

خبرهای رسیده از سبزه‌میدان و خیابان منوچهری از حوالی ظهر دیروز حاکی از ورود دلار به دامنه ۵۰ هزار تومان است و مشاهدات میدانی از چهارراه استانبول هم این موضوع را تأیید می‌کند. دلالانی که گفته می‌شود برخی از آنها واسطه‌های برخی صرافان هستند، کانال‌های قیمتی را یکی پس از دیگری پایین آورده و نرخ‌های کمتر و کمتری روی میز قرار می‌دهند که شاید یک مشتری پیدا شود.

شروع لفظ در این بازار در ساعات ابتدایی معاملات حوالی ۶۰ هزار تومان بود اما بازهم برای آب‌کردن دلارهایشان، ۵۹ هزار و ۵۰۰ اعلام می‌کردند که همان هم خریداری نداشت.

این دلالان می‌گویند «هر کس توانست هفته گذشته دلارهایش را با نرخ ۶۲ و ۶۳ آب کند که هیچ وگرنه از این هفته باید با نرخ‌های دامنه ۵۰ کنار بیاییم.» آنها با زبان شوخی و خنده می‌گویند «دیگر باید با «دلار شصتی» خداحافظی کنیم.»

سفته‌بازان خیابان استانبول که حالا تعدادشان از مشتری‌ها بیشتر شده، در یک دستشان موبایل است و از پشت گوشی خط می‌گیرند و همزمان نیم‌نگاهی به خبرهای اقتصادی و سیاسی دارند. زمزمه آنها درباره افزایش عرضه درهم در بازار دبی شنیده می‌شود و هر از گاهی از نتیجه مذاکرات ارزی در سفر فرزین به عربستان سراغ می‌گیرند.

دلایل ریزش قیمت‌ها در بازار ارز و سکه

ریزش متوالی در بازار طلا و ارز که از ابتدای هفته گذشته شروع شده است در هفته جاری نیز ادامه دارد. قیمت دلار و سکه در روز شنبه با کاهش به مرزهای مهمی رسیدند که در آن نقاط اشباع خرید شکل گرفته است. براین اساس گروهی از معامله‌گران معتقدند در این ناحیه قیمت دلار و سکه می‌تواند با افزایش عرضه روبه‌رو شده و کاهش بیشتری را تجربه کند. بسیاری از افرادی که برخلاف توصیه کارشناسان در قیمت‌های بالا اقدام به خرید دلار و سکه کرده بودند این روزها با کاهش التهابات، نقره‌داغ شده و به دلیل اشباع خرید در بازار نمی‌توانند دلار و سکه خود را آب کنند اما از آن طرف در بازار رسمی همچنان شاهد روند معکوس با بازار آزاد هستیم که به‌نظر رفتار منطقی بازارساز در زمینه کنترل نوسانات قیمت‌ها را نشان می‌دهد.

به عقیده معامله‌گران با کاهش تنش در منطقه، قیمت‌ها از روند صعودی دست کشیدند و ریزش بازار را به ۴ دلیل اشباع خرید در بازار، از دست‌رفتن حمایت‌های مهم نرخ دلار و سکه، دیپلماسی فعال اقتصادی دولت با سفر وزیر اقتصاد و رئیس‌کل بانک‌مرکزی به عربستان و تذکر مجلس به بازارساز جهت حضور فعالانه‌تر در بازار می‌دانند.

طی معاملات روز شنبه، قیمت تتر و قیمت دلار دو کانال از دست دادند. قیمت دلار در هرات طی یک هفته گذشته چهار کانال عقب نشست و در روز شنبه به ۶۰ هزار تومان رسید.

> دلالان می‌گویند «هر کس توانست هفته گذشته دلارهایش را با نرخ ۶۲ و ۶۳ آب کند که هیچ وگرنه از این هفته باید با نرخ‌های دامنه ۵۰ کنار بیاییم.»

نمای بازار رسمی ارز

روزگذشته در بازار رسمی ارز یعنی مرکز مبادله ارز و طلای کشور، هر اسکناس دلار امریکا به ۴۴ هزار و ۳۵۹ تومان و حواله دلار نیز به ۴۱ هزار و ۴۱۸ تومان رسید. قیمت هر اسکناس یورو در مرکز مبادله ایران به ۴۷ هزار و ۴۵۴ تومان و نرخ حواله یورو نیز به ۴۴ هزار و ۳۰۸ تومان رسید. از سوی دیگر اسکناس درهم امارات ۱۲ هزار و ۷۸ تومان ارزش‌گذاری شده و نرخ حواله درهم نیز ۱۱ هزار و ۲۷۸ تومان است.

تأمین ارز ۴.۲ میلیارد دلاری واردات در ۳۸ روز

با وجود تمام نوسانات و هیجاناتی که طی هفته‌های گذشته در بازار ارز بروز کرد، بانک‌مرکزی با دست پر نسبت به تأمین ارز نیازهای وارداتی کشور اقدام کرد. براین اساس، از اول فروردین‌ماه تا هفتم اردیبهشت‌ماه ۱۴۰۳، ۴ میلیارد و ۲۱۶ میلیون دلار ارز برای واردات کالاهای اساسی، دارو، کالاهای تجاری و بازرگانی، واردات در مقابل صادرات و خدمات تأمین شده است.

برش

نزول قیمت‌ها در بازار ارز و سکه ادامه دارد

محمد بیات، کارشناس اقتصاد می‌گوید: با کاهش قیمت دلار در بازار آزاد، پیش‌بینی می‌شود این نزول ادامه داشته باشد. این کارشناس اقتصادی ادامه داد: در صورتی که همین روند فعلی تداوم داشته باشد و تنش جدیدی در منطقه رخ ندهد باید منتظر کاهش بیشتر قیمت دلار باشیم. وی افزود: در روزهایی که دلار در حال افزایش قیمت بود، بارها تأکید شد مردم از ورود به بازار خودداری کنند. افزایش قیمت‌ها به دلیل افزایش ریسک بوده و ماندگار نخواهد بود.

۶۰۰ هزار تن گندم خریداری شد

برداشت نخستین خوشه‌های گندم برای تحقق خودکفایی

کشاورزی

امین محمودی
خبرنگار

تولید محصولات کشاورزی من‌جمله گندم به دلیل سهم بالای این محصول در سفره خانوار ایرانی همواره از اهمیت وافری نزد مسئولین کشور برخوردار بوده است.

به همین دلیل دولت سیزدهم نیز به انحای گوناگون تلاش کرده تا از طرفی میزان ارزبری واردات گندم را کاهش دهد و از طرف دیگر با خودکفایی در تولید گندم، کل نیاز مصرفی بازار را به ارمغان آورد.

به همین دلیل و برای تحقق این مهم دولت سیزدهم و وزارت جهاد کشاورزی قیمت خرید تضمینی گندم را ۱۷ هزار و ۵۰۰ تومان برای سال زراعی ۱۴۰۲-۱۴۰۳ تعیین و مصوب کردند.

قیمت جدید خرید تضمینی گندم، افزایش ۱۷ درصدی را نسبت به نرخ خرید تضمینی در سال قبل (۱۵ هزار تومان) نشان می‌دهد، باوجود این بد نیست بدانیم که این نرخ نسبت به نرخ سال ۱۴۰۰_۱۳۹۹ یعنی سال آخر دولت دوازدهم (۵ هزار تومان) افزایش ۲۵۰ درصدی را به اثبات می‌رساند که نشان‌دهنده توجه شایان دولت سیزدهم و وزارت جهاد کشاورزی به امر تولید و ممانعت از گسترش واردات و ارزبری است.

در سال آخر دولت دوازدهم گندمکاران از تعیین غیرمنطقی نرخ خرید تضمینی این محصول بشدت گلایه‌مند بودند، به‌طوری که با تعیین قیمت ۵ هزار تومان برای هر کیلوگرم گندم، شاهد آن بودیم که میزان خرید تضمینی گندم توسط دولت با کاهش محسوسی روبه‌رو شد و به ۴ میلیون و ۷۰۰ هزار تن رسید. از طرف دیگر تولید این کالای‌اساسی نیز با افت ۵ میلیون تنی روبه‌رو شد و به ۸ میلیون تن رسید که این امر نشأت‌گرفته از بی‌رغبتی کشاورزان به کشت گندم و رفتن به سمت تولید محصولات عمدتاً آب‌بر کشاورزی بود.

آغاز برداشت از مزارع

آنطور که مسئولین وزارت جهاد کشاورزی می‌گویند برداشت نخستین خوشه‌های طلایی گندم از روزهای هفتم، هشتم و نهم فروردین در استان‌های هرمزگان، سیستان و بلوچستان و جنوب کرمان آغاز شده و همچنان ادامه دارد

در همین خصوص سهراب سهرابی، مجری طرح گندم وزارت جهاد با بیان اینکه در حال حاضر عملیات برداشت گندم در استان‌هایی مانند سیستان و بلوچستان، هرمزگان، بوشهر، جنوب کرمان، جنوب استان فارس، ایلام و خوزستان آغاز شده و برداشت این محصول در کشور تا پایان شهریور ادامه خواهد داشت.

وی با اشاره به اینکه بیش از ۲۱ هزار دستگاه کمباین آماده ارائه خدمات به کشاورزان است، گفت: کشاورزان در برداشت محصول از کمباین‌هایی که معاینه فنی برای‌شان صادر شده است و ریزش کمتری دارند، استفاده کنند و در شب، گندم برداشت نکنند.

روند خرید تضمینی

علیقلی ایمانی، مدیرعامل بنیاد ملی گندمکاران گفت: بنابر آمار از ابتدای فصل برداشت تاکنون بیش از ۶۰۰ هزارتن گندم با ارزش بالای ۱۰ همت از گندمکاران خریداری شده که به دلیل افزایش دما و شرایط بارندگی، رشد فیزیولوژی گیاه بالا رفته است که این امر در کنار افزایش عملکرد در واحد سطح موجب شده تا میزان خرید نسبت به سال قبل ۳۰ تا ۴۰ درصد رشد یابد.

به گفته وی، علیرغم گذشت یک ماه از فصل برداشت، هنوز ریالی بابت مطالبات به حساب گندمکاران واریز نشده است. مدیرعامل بنیاد ملی گندمکاران با بیان اینکه به پیک برداشت گندم رسیده‌ایم، افزود: هم‌اکنون برداشت گندم از استان‌های سیستان و بلوچستان، بوشهر، هرمزگان، جنوب کرمان، خوزستان و ایلام در حال انجام است.

به گفته او، با توجه به شرایط اقلیمی و بارش‌های پیش‌رو برآورد می‌شود که تولید گندم به بالای ۱۳ تا ۱۳.۵ میلیون تن و خرید تضمینی به ۱۱ میلیون تن برسد.

برش

چند قدم تا خودکفایی گندم

گفتنی است در سال زراعی گذشته وزارت جهاد کشاورزی با کمک شرکت بازرگانی دولتی و سازمان تعاون روستایی توانست حدود ۱۰ میلیون و ۴۰۰ هزار تن گندم به نرخ ۱۵ هزار تومان از کشاورزان خریداری کند، این در حالی است که تولید گندم به حدود ۱۳ میلیون و ۵۰۰ هزار تن رسیده بود.

با این حال این میزان خرید تضمینی گندم کفاف آرد نانوایان را می‌دهد ولی برای رسیدن به خودکفایی کامل تولید باید ۱۴ تا ۱۵ میلیون تن و خرید تضمینی به ۱۱ میلیون و ۵۰۰ هزار تن تا ۱۲ میلیون تن برسد که به‌نظر می‌رسد بزودی کشورمان به این میزان تولید برسد.

به همین دلیل و باتوجه به قیمت خرید تضمینی تعیین‌شده وزارت جهاد کشاورزی اگر بتواند ۱۱ میلیون و ۵۰۰ هزار تن گندم از کشاورزان خریداری کند باید بودجه‌ای بیش از ۲۰۱ هزار میلیارد تومان برای این امر اختصاص دهد.

خبر

وزیرامور اقتصادی و دارایی:

نرخ رشد اقتصادی هر دستگاه در سال ۱۴۰۳ هدفگذاری شد

مطابق تصویب نامه هیأت وزیران، هر دستگاه اجرایی متعهد شده است، میزان رشد اقتصادی در بخش‌های مختلف تولیدی، عمران، صنعت، آب، برق را با هدفگذاری عددی ظرف ۶ ماه اول تا پایان سال محقق کند.

سید احسان خاندوزی وزیر اقتصاد و دارایی گفت: اجرای برنامه ۱۹ بندی با موضوع مهار تورم و رشد تولید که سال گذشته به تصویب ستاد هماهنگی اقتصادی دولت رسید، ادامه می‌یابد. وی افزود: البته آنچه در ۱۴۰۳ در راستای مهار تورم به تصویب هیأت وزیران رسیده است یک گام بیشتر از سال گذشته است به این معنا که نه تنها مصوبه ستاد اقتصادی دولت را دارد بلکه در سال ۱۴۰۳ هم هیأت وزیران آن را تصویب و ابلاغ کرد که از ضمانت اجرایی بیشتری برخوردار است.

خاندوزی درباره تهیه بسته مشارکت مردم در اقتصاد گفت: چهارشنبه هفته گذشته جلسه‌ای در خصوص اتخاذ تدابیر جدید برای این موضوع برگزار شد؛ در این نشست جزئیات و تفصیل برنامه مشارکت مردم در زمینه تولید مورد بررسی قرار گرفت.

وزیر اقتصاد و دارایی تأکید: کرد رشد اقتصادی در دولت گذشته تقریباً صفر بود که در دولت سیزدهم مثبت شد و در پایان سال گذشته به مثبت ۶ درصد رسید. علاوه بر این سیاست مهار تورم و رشد تولید سال گذشته با تدوین سه نهاد وزارت اقتصاد، بانک مرکزی و سازمان برنامه و بودجه به تصویب ستاد هماهنگی اقتصادی دولت به ریاست معاون اول رئیس جمهور رسید که بر اساس آن، طی ۱۹ ماده دستگاه‌ها مکلف بودند تا برنامه‌ای که این ستاد به آنها ابلاغ می‌کند را اجرا کنند؛ برخی از نتایج اجرای این سیاست در سال گذشته، کاهش تورم نقطه به نقطه از کانال بالای ۴۰ به ۳۸.۸ درصدی در پایان سال و همچنین کاهش نرخ رشد نقدینگی از ۴۲ درصد در ابتدای دولت سیزدهم به کانال ۲۳ درصدی در پایان سال گذشته بود.

فراخوان مناقصه عمومی (یک مرحله‌ای) شماره: 87430000 نوبت اول

شرکت انتقال گاز ایران
منطقه ۷ عملیات انتقال گاز

منطقه هفت عملیات انتقال گاز در نظر دارد «خدمات نگهداشت و پشتیبانی خطوط لوله انتقال گاز مراکز بهره‌برداری همدان، اراک، بیجار، خرم آباد و کرمانشاه» را به روش مناقصه عمومی و ارزیابی کیفی (یکپارچه) و از طریق سامانه تدارکات الکترونیکی دولت (ستاد) به‌شماره ۲۰۰۳۰۹۱۵۰۹۰۰۰۰۰۱ به پیمانکاران واجد صلاحیت واگذار نماید. لذا از متقاضیان شرکت در مناقصه دعوت به‌عمل می‌آید جهت دریافت اسناد مناقصه و کاربرگ استعلام ارزیابی کیفی از طریق سامانه ستاد اقدام نمایند.

۱- نام و نشانی مناقصه‌گزار: منطقه ۷ عملیات انتقال گاز
۲- موضوع مناقصه: «خدمات نگهداشت و پشتیبانی خطوط لوله انتقال گاز مراکز بهره‌برداری همدان، اراک، بیجار، خرم آباد و کرمانشاه»
۳- نوع و مبلغ تضمین شرکت در فرآیند ارجاع کار: ۱/۸۰۹/۹۶۰/۰۰۰ ریال مطابق آخرین آیین‌نامه تضمین معاملات دولتی
۴ - محل دریافت و تحویل اسناد:
۴-۱) مهلت دریافت اسناد: از تاریخ ۱۴۰۳/۰۲/۱۲ لغایت ۱۴۰۳/۰۲/۲۲
۴-۲) زمان تحویل اسناد: ۱۴۰۳/۰۳/۰۵
۴-۳) زمان بازگشایی: ۱۴۰۳/۰۳/۰۶

تذکر: درصورت تغییر تاریخ بازگشایی فعلی (براساس عوامل غیرقابل پیش‌بینی) زمان بازگشایی جدید از طریق اطلاعیه کتبی و سامانه ستاد به‌اطلاع مناقصه‌گران خواهد رسید.

۵ - محل گشایش پاکات: همدان- بلوار سی‌متری سعیدیه - منطقه ۷ عملیات انتقال گاز
۶-شرایط لازم جهت شرکت در مناقصه:
- ارائه گواهی‌نامه صلاحیت معتبر از نظام فنی و اجرایی یا وزارت تعاون، کار و رفاه اجتماعی الزام می‌باشد. داشتن گواهی‌نامه صلاحیت ایمنی پیمانکاران و کسب امتیاز لازم از کمیته فنی بازرگانی، مابقی شرایط لازم جهت شرکت در مناقصه در کاربرگ‌های استعلام ارزیابی کیفی درج گردیده است. کلیه مراحل برگزاری مناقصه از دریافت اسناد مناقصه تا ارائه پیشنهاد مناقصه‌گران و بازگشایی پاکت‌ها از طریق درگاه سامانه ستاد به آدرس setadiran.ir انجام خواهد شد و لازم است مناقصه‌گران درصورت عدم عضویت قبلی مراحل ثبت‌نام در سایت مذکور و دریافت گواهی امضای الکترونیکی را جهت شرکت در مناقصه محقق نمایند.

شماره تماس (امور پیمان‌ها): ۰۸۱-۳۸۴۱۲۰۰۰ فکس: ۰۸۱-۳۸۴۰۰۹۶۰ داخلی ۴

روابط عمومی منطقه ۷ عملیات انتقال گاز
۱۷۰۵۶۷۵

آگهی مناقصه عمومی

SOHA
شرکت تجهیزات پزشکی هلال ایران

شرکت تجهیزات پزشکی هلال ایران در نظر دارد ساخت یک واحد سوله صنعتی (شامل عملیات خاکی، اجرای فنداسیون، اجرای اسکلت و سفت کاری) خود را از طریق مناقصه عمومی به شرکت‌های واجد شرایط واگذار نماید.

• موضوع مناقصه: انتخاب پیمانکار ساخت سوله
• مهلت خرید اسناد مناقصه: از زمان درج آگهی تا تاریخ ۱۴۰۳/۰۲/۱۷ ساعت ۸:۰۰ الی ۱۵:۰۰
• مهلت تحویل اسناد مناقصه تا تاریخ ۱۴۰۳/۰۲/۲۷ ساعت ۸:۰۰ الی ۱۵:۰۰
• تاریخ بازدید از محل ساخت سوله و جلسه توجیهی ۱۴۰۳/۰۲/۲۲ ساعت:۱۰:۰۰
• داوطلبین می‌بایست دارای سابقه ساخت سوله و اجرای پروژه‌های مشابه بوده و حداقل دارای رتبه ۳ ابنیه باشند.
• نوع و میزان سپرده شرکت در مناقصه: حداقل میزان ۵ درصد (پنج درصد) مبلغ پیشنهادی می‌باشد که می‌بایستی به‌حساب جاری شماره ۷۸۹۱۰۰۱۸ به‌نام شرکت تجهیزات پزشکی هلال ایران نزد بانک ملت شعبه چهارراه گلزار کرج با شناسه پرداخت ۹۹۱۰۰۰۰۰۴۲۵ واریز و یا به‌صورت ضمانت‌نامه بانکی (بدون قید و شرط) با مدت اعتبار حداقل پنج ماه بعد از تاریخ تشکیل کمیسیون مناقصه قابل تمدید و یا چک صیادی به‌نام شرکت به‌همراه پرینت ثبت در سامانه صیاد و گواهی امضا آن ارائه گردد.
• مناقصه‌گزار در رد یا قبول هریک و یا تمام پیشنهادات به تشخیص کمیسیون معاملات مختار است.
• (کلیه شرایط معامله و اطلاعات بیشتر در اسناد مناقصه درج گردیده است).
• محل تحویل اسناد مناقصه: به‌صورت سه پاکتی (الف،ب،ج) در بسته، لاک و مهر شده به آدرس کیلومتر ۵۲ اتوبان تهران-قزوین نرسیده به پل کردان -جنب شرکت سوپا -واحد حراست تحویل گردد.
• داوطلبین می‌بایست جهت خرید اسناد مناقصه مبلغ دو میلیون ریال به‌حساب شماره ۷۸۹۱۰۰۱۸ بانک ملت شعبه چهارراه گلزار به‌نام شرکت تجهیزات پزشکی هلال ایران با شناسه پرداخت ۹۹۱۰۰۰۰۰۴۲۵ یا به‌صورت نقدی زمان دریافت اسناد واریز نمایند.
• جهت کسب اطلاعات بیشتر و خرید اسناد مناقصه با شماره تلفن ۹-۰۲۶۳۴۹۹۶۸۵۵ داخلی ۴۱۹ و یا کارشناس مربوطه آقای حسینی به‌شماره ۰۹۱۲-۷۶۵۴۱۲۷ تماس حاصل گردد و یا به آدرس شرکت مراجعه فرمایید.
• هزینه درج آگهی و کسورات قانونی با برنده مناقصه می‌باشد.

رعایت حریم خطوط لوله فشار قوی انتقال گاز حفظ امنیت و سلامت شما را به ارمغان می‌آورد. ۸۷۳۰۰۳۱۵

فراخوان مناقصه عمومی یک مرحله‌ای شماره س - ۱۴۰۲- ۴۱

شرکت انتقال گاز ایران
منطقه پنج عملیات انتقال گاز

نوبت دوم

منطقه پنج عملیات انتقال گاز در نظر دارد خدمات موضوع بند یک را از طریق مناقصه عمومی واگذار نماید. لذا از مناقصه‌گران واجد شرایط دعوت به‌عمل می‌آید جهت دریافت همزمان اسناد مناقصه، به ترتیب زیر اقدام نمایند.

۱) موضوع مناقصه: تامین و اصلاح سیستم حفاظت در برابر صاعقه و شبکه زمین ایستگاه تقویت فشار گاز نورآباد ۳
۲) نام و نشانی مناقصه‌گزار: شیراز _ بزرگراه امام خمینی (کمربندی احمدآباد) _ حدفاصل شهرک فرهنگیان و فرزانگان _ منطقه پنج عملیات انتقال گاز
۳) مبلغ تضمین شرکت در فرآیند ارجاع کار: عبارتست از مبلغ ۳۶۲,۲۵۰,۰۰۰ (ده میلیارد و دویست و شصت و دو میلیون و دویست و پنجاه هزار) ریال که مناقصه‌گر می‌بایست براساس تصویب‌نامه شماره ۵۰۶۵۹/ت ۱۲۳۳۰۴ هـ مورخ ۹۴/۰۹/۲۴ هیأت وزیران نسبت به تهیه آن اقدام نموده. تصویر آن را در سامانه بارگذاری نموده و نسخه اصل آن را نیز در پاکت الف به‌صورت فیزیکی به کارفرما تسلیم نماید.
۴) مبلغ برآورد اولیه کارفرما: ۲۴۴,۹۱۷,۳۴۴ (دویست و پنج میلیارد و دویست و چهل و چهار میلیون و نهصد و نود و هفت هزار و چهارصد و چهل و چهار) ریال می‌باشد.
۵) نحوه دریافت اسناد مناقصه، فرجها، مدارک ارزیابی کیفی، عودت، تحویل، بازگشایی فرجها و مدارک ارزیابی کیفی و پیشنهاد قیمت مناقصه‌گران: کلیه مراحل برگزاری مناقصه از طریق درگاه سامانه تدارکاتی الکترونیکی دولت (ستاد) به آدرس WWW.SETADIRAN.IR انجام خواهد شد. لازمست مناقصه‌گران درصورت عدم عضویت قبلی مراحل ثبت‌نام در سایت مذکور و دریافت گواهی امضای الکترونیکی را جهت شرکت در مناقصه محقق سازند.
۵-۱ تاریخ انتشار مناقصه در سامانه تدارکاتی الکترونیکی دولت (ستاد) روز یکشنبه مورخ ۱۴۰۳/۰۲/۰۹ می‌باشد.
۵-۲ شایان ذکر است مناقصه‌گرانی مجاز به شرکت در این مناقصه می‌باشند که دارای گواهی ها/ مستندات زیر باشند و تصویر این مدارک را ممهور به مهر و امضای نفرات مجاز شرکت کرده و در سامانه ستاد بارگذاری نمایند.
• گواهی صلاحیت معتبر، گواهی صلاحیت معتبر پیمانکاری پایه ۵ در رشته تاسیسات و تجهیزات یا گواهی صلاحیت معتبر پیمانکاری پایه ۵ در رشته نیرو از سازمان برنامه و بودجه
• ارائه آخرین صورت‌های مالی حسابرسی شده
• گواهی صلاحیت معتبر ایمنی امور پیمانکاران از اداره تعاون، کار و رفاه اجتماعی
• مستندات کد اقتصادی، شناسنامه ملی، گواهی ثبت‌نام مودیان مالیات بر ارزش افزوده، اساسنامه، آگهی تاسیس و تغییرات شرکت
۶) آخرین مهلت دریافت (دانلود) اسناد مناقصه، فرجها و مدارک ارزیابی کیفی ساعت ۱۸ روز یکشنبه مورخ ۱۴۰۳/۰۲/۲۶
۷) آخرین مهلت بارگذاری/ عودت تضمین شرکت در فرآیند ارجاع کار، اسناد مناقصه، ارائه پیشنهاد قیمت و فرجها و مدارک ارزیابی کیفی ساعت ۱۸ روز یکشنبه مورخ ۱۴۰۳/۰۲/۳۰
۸) گشایش پیشنهادها: ساعت ۹ روز یکشنبه مورخ ۱۴۰۳/۰۳/۲۰ در سالن شهید دوران اداره مرکزی شیراز می‌باشد و در صورت تغییر مراتب طی اطلاعیه حین برگزاری مناقصه به مناقصه‌گران اطلاع‌رسانی می‌گردد.
۹) درصورت نیاز به توضیحات تکمیلی جهت موارد مرتبط با مناقصه و پیمانی با شماره تلفن ۰۷۳۸۳۳۳۳۳۹ و ۰۷۳۸۳۳۳۳۳۱ و موارد مرتبط فنی و اجرایی با شماره تلفن ۰۷۳۸۳۳۳۳۶۷ تماس حاصل نمایند.
۱۰) شماره فراخوان در سامانه ستاد ۲۰۰۳۰۹۳۲۲۰۰۰۰۰۱ می‌باشد.
۱۱) خرید کالای خارجی که مشابه تولید داخلی دارد توسط پیمانکار ممنوع است. قیمتها متناسب با کالای ساخت داخل با لحاظ کیفیت ارائه می‌گردد.
۱۲) اطلاعات تماس سامانه ستاد جهت انجام مراحل عضویت در سامانه:
مرکز تماس: ۰۲۱-۴۵۵

- تاریخ آگهی نوبت اول: یکشنبه مورخ ۱۴۰۳/۰۲/۰۹ - تاریخ آگهی نوبت دوم: دوشنبه مورخ ۱۴۰۳/۰۲/۱۰

روابط عمومی منطقه پنج عملیات انتقال گاز
۱۷۰۴۶۲۷

ایران ورزشی
سازمان آگهی‌های ایران ورزشی
۷۱۸۷۷

چرا اقتصاددانان منتقد دولت سیزدهم سکوت کرده‌اند؟

کابوس تعبیرنشدنی تورم ۳ رقمی

● برخلاف برآورد کارشناسان نه تنها تورم سه رقمی نشد، بلکه به یک چهارم رسید

اقتصاد کلان

خرداد ماه سال ۱۴۰۱، ۶۱ اقتصاددان منتقد دولت سیزدهم در بیانیه‌ای، پیش‌بینی کردند که اقتصاد ایران درآستانه تورم سه‌رقمی قرار دارد و به همین دلیل تأمین معیشت مردم و پایداری کسب و کارها در معرض خطر است. این درشرایطی است که تمام مراجع آماری داخلی و خارجی از سقوط آزاد نرخ تورم و ثبت رکوردهای پی درپی دولت سیزدهم در کاهش بیش از پیش این شاخص خبر می‌دهند. آمارها نشان می‌دهد نه تنها تورم در دوره فعالیت دولت سیزدهم سه‌رقمی نشد، بلکه از قله‌های تاریخی انتهای دولت دوازدهم تورم سه‌رقمی تولیدکننده به یک‌چهارم کاهش یافته است.

همچنین در تورم مصرف‌کننده بر اساس آمار بانک مرکزی، نرخ تورم ۱۲ماهه در زمان شروع به کار دولت سیزدهم در شهریور ۱۴۰۰ به رقم ۵۹.۳ درصد رسیده بود اما با اقدامات دولت از جمله ثبات بخشی به بازار ارز، نظارت بر قیمت کالاها و خدمات و تأمین مناسب کالاهای اساسی روند صعودی تورم کاهشی شد و روند نزولی در پیش گرفت و در پایان سال ۱۴۰۰ به ۴۶.۲ درصد رسید و چه‌بسا اگر دولت گذشته همچنان بر سر کار بود تورم همچنان صعودی بود و پایان سال تورم به حدود ۸۰ درصد می‌رسید. این درشرایطی است که طبق اعلام بانک مرکزی سال ۱۴۰۲ تورم نقطه به نقطه مصرف‌کننده ۲۶.۵ واحد درصد کاهش داشته که هدفگذاری بانک مرکزی برای تورم نقطه به نقطه مصرف‌کننده برای پایان سال جاری، رسیدن به کانال ۲۰درصدی است.

درحالی که نرخ تورم نقطه به نقطه تولیدکننده در سال گذشته با سقوط آزاد در اسفند ماه این سال به ۲۴٫۵ درصد رسیده بود، سال‌جاری را هم با روند نزولی آغاز کرد. براساس تازه‌ترین گزارش بانک مرکزی تورم سالانه تولیدکننده از ۳۷.۳ درصد در فروردین ۱۴۰۲ به ۳۱.۲ درصد در فروردین ۱۴۰۳ کاهش یافته که مؤید کاهش ۶.۱ واحد درصدی در این مقطع است. همچنین تورم نقطه به نقطه تولیدکننده با ۱۶.۹ واحد درصد کاهش از ۴۰.۷ درصد در فروردین ۱۴۰۲ به ۲۳.۸ درصد در فروردین سال‌جاری رسیده است. با این حساب از اردیبهشت سال ۱۴۰۰ که این شاخص به بیش از ۱۰۳ درصد رسیده بود، شاهد کاهش ۷۹٫۲ درصدی هستیم که نویدبخش بهبود وضعیت تولید و سپس سرعت گرفتن روند نزولی نرخ تورم مصرف‌کننده خواهیم بود.

با توجه به نامگذاری سال ۱۴۰۳ با عنوان «جهش تولید با مشارکت مردم»، سیاست بانک مرکزی در سال‌جاری هدفگذاری برنامه‌ریزی‌شده برای تداوم کاهش تورم و نرخ رشد نقدینگی به همراه هدایت هدفمند اعتبارات بانکی به سمت تولید است. در همین راستا بررسی‌ها نشان می‌دهد سیاست‌ها و اقدامات اتخاذ شده توسط مجموعه اقتصادی دولت و بانک مرکزی در ابتدای سال جدید در راستای بهبود متغیرهای کلان اقتصادی و به‌خصوص مهار تورم موفقیت‌آمیز بوده است؛ به طوری که بررسی تحولات شاخص بهای تولیدکننده بیانگر ادامه روند کاهشی این شاخص در فروردین سال ۱۴۰۳ است. بر اساس آخرین آمار، تورم دوازده‌ماهه شاخص بهای تولیدکننده از ۳۷.۳ درصد در فروردین ماه سال ۱۴۰۲ به ۳۱.۲ درصد در فروردین‌ماه ۱۴۰۳ کاهش یافته که مؤید کاهش ۶.۱ واحد درصدی نرخ تورم شاخص بهای تولیدکننده در این مقطع است.

در همین راستا تورم نقطه به نقطه شاخص بهای تولیدکننده نیز در ادامه روند کاهشی خود از سال گذشته، با ۱۶.۹ واحد درصد کاهش از ۴۰.۷ درصد در فروردین ۱۴۰۲ به ۲۳.۸ درصد در فروردین‌ماه سال‌جاری رسیده است. بررسی تحولات شاخص بهای تولیدکننده به تفکیک گروه‌های اصلی «کالا» و «خدمت» در فروردین ماه سال ۱۴۰۳ حاکی از کاهش تورم نقطه به نقطه هر دو گروه اختصاصی «کالا» و «خدمت» به ترتیب از ۴۱.۰ و ۴۰.۰ درصد در فروردین سال ۱۴۰۲ به ۲۰.۶ و ۳۱.۴ درصد در فروردین سال ۱۴۰۳ است.

تورم ماهانه شاخص بهای تولیدکننده در فروردین‌ماه ۱۴۰۳ به ۱.۳ درصد رسید. بررسی تورم ماهانه به تفکیک گروه‌های اختصاصی «کالا» و «خدمت» نیز حاکی از تحقق تورم ۲.۱ درصدی گروه کالا (ضریب اهمیت ۶۵.۷ درصد) با سهم از تورم ۱.۴ واحد درصد و تورم ۰.۴- درصدی خدمات (ضریب اهمیت ۳۴.۳ درصد) با سهم از تورم ۰.۱- واحد درصد است. علاوه بر اینکه کاهش تورم تولیدکننده به معنای افت هزینه‌های تولید است، با یک وقفه زمانی تأثیر مستقیمی بر تورم مصرف‌کننده می‌گذارد، به این معنا که افت تورم تولید در نهایت به کاهش بیش از پیش تورم مصرف‌کننده ختم می‌شود.

> درحالی که نرخ تورم نقطه به نقطه تولیدکننده در سال گذشته با سقوط آزاد در اسفند ماه این سال به ۲۴٫۵ درصد رسیده بود، سال‌جاری را هم با روند نزولی آغاز کرد

۶/۱ درصد

بر اساس آخرین آمار، تورم دوازده‌ماهه شاخص بهای تولیدکننده از ۳۷.۳ درصد در فروردین ماه سال ۱۴۰۲ به ۳۱.۲ درصد در فروردین‌ماه ۱۴۰۳ کاهش یافته که مؤید کاهش ۶.۱ واحد درصدی نرخ تورم شاخص بهای تولیدکننده در این مقطع است

همه‌چیز تغییر کرد

همانگونه که اشاره شد، همزمان با آغاز دولت سیزدهم و بواسطه اجرای سیاست‌های ویژه، ترمز تورم تولیدکننده کشیده شد و در طول سه سال این شاخص به کانال ۲۰ درصد رسید. در پی استمرار و پیگیری سیاست تثبیت اقتصادی و کاهش نوسانات نرخ ارز در سال ۱۴۰۲، تورم نقطه به نقطه شاخص بهای تولیدکننده به روند نزولی خود از ابتدای سال ۱۴۰۲ ادامه داد.

یک پیش‌بینی با فرسنگ‌ها اختلاف

خرداد سال ۱۴۰۱، ۶۱ اقتصاددان کشور در نامه‌ای سرگشاده به مردم ایران نسبت به شرایط اقتصادی و اجتماعی کشور و سیاست جراحی اقتصادی واکنش نشان داده و ریشه مشکلات اقتصادی امروز را در عوامل غیراقتصادی دانستند. بنابراین از دیدگاه امضاکنندگان این بیانیه، اصلاحات اقتصادی کشور نیازمند افق‌گشایی و بهبود حکمرانی است. امضاکنندگان این بیانیه عنوان کرده‌اند در آغاز سال ۱۴۰۱، روند آشفتگی اجتماعی و نگرانی عمومی مردم از تأمین معیشت و پایداری کسب‌وکارهای خود، به مرحله انفجاری رسیده است. از نظرآنها، چیزی که «جراحی اقتصادی» نامیده شده افزایش نرخ ارز و شوک‌های متعدد و تشدید بی‌ثباتی اقتصادی است و این جراحی در شرایطی رخ داده که «درباره آغاز و پایان، دامنه و چهارچوب و عمق این جراحی و گام‌های بعدی یا پیامدهای این جراحی با مردم صحبت نشده است.» اقتصاددانان امضاکننده این بیانیه معتقدند: «مقدمات اجرایی لازم برای جبران خسارت تولیدکنندگان و مصرف‌کنندگان بسیار شتابزده اجرا شده و فقط یک اقدام موقت برای حل مشکل عاجل کسری بودجه در شرایط تحریم و بحران جهانی قیمت مواد غذایی است و آن را نمی‌توان برنامه اصلاحات اقتصادی نامید.»

دراین بیانیه همچنین درخصوص سایر شاخص‌های اقتصادی و رفاه اجتماعی اظهارنگرانی شده بود که با آنچه امروز و پس از سه سالگی دولت سیزدهم با آن مواجه هستیم فرسنگ‌ها فاصله است. دراین مدت رشد اقتصادی کشور درتمام فصول مثبت بوده و اکنون به بیش از شش درصد رسیده است. در شاخص‌هایی مانند ضریب جینی نیز همانگونه که نهادهای بین‌المللی گزارش کرده‌اند شاهد بهبود معنادار این شاخص هستیم. دراین راستا طی روزهای گذشته بانک جهانی از کاهش ضریب جینی ایران به ۳۴٫۸ درصد در سال ۲۰۲۲ میلادی خبر داد که کمترین رقم طی ۸ سال گذشته بوده است. جدیدترین آمار منتشر شده از سوی بانک جهانی نشان می‌دهد ضریب جینی ایران در دولت سیزدهم طی دو سال متوالی کاهش یافته و به کمترین رقم طی ۸ سال گذشته رسیده است.

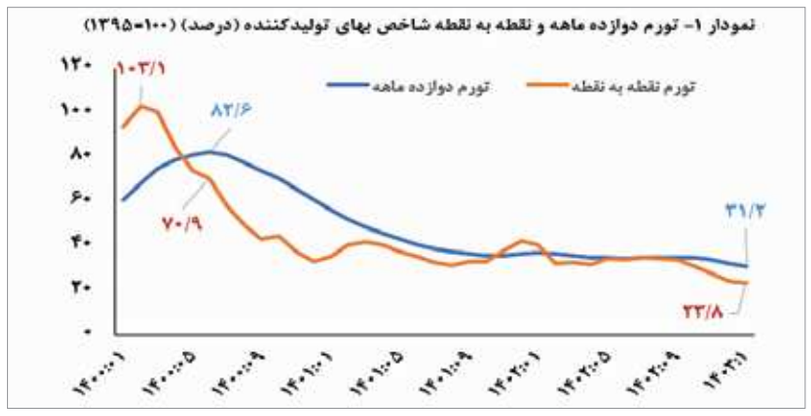

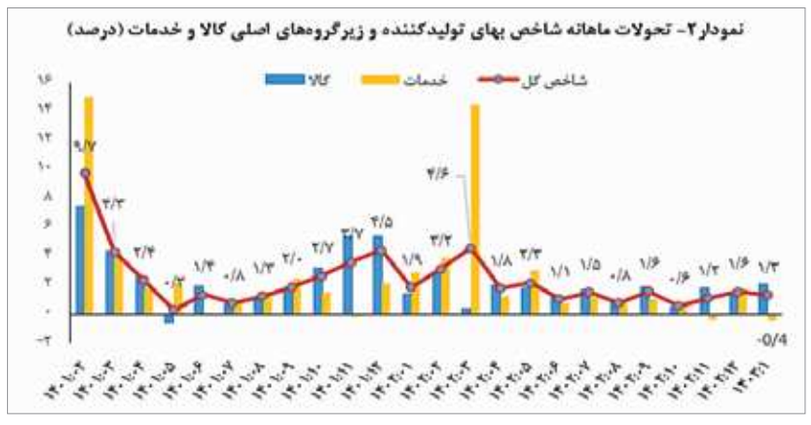

برش

فهرست امضاکنندگان بیانیه اقتصاددانان

۱-ابراهیمی تقی دانشگاه فردوسی مشهد، ۲-ارباب حمیدرضا دانشگاه علامه‌طباطبایی، ۳-اصغرپور حسین دانشگاه تبریز، ۴-افقه مرتضی دانشگاه شهید چمران اهواز، ۵-اکبری نعمت‌الله دانشگاه اصفهان، ۶-الهی ناصر دانشگاه مفید ۷-امام وردی قدرت الله دانشگاه آزاد تهران، ۸-امین اسماعیلی حمید جهاد دانشگاهی، ۹-امینی مینو دانشگاه پیام نور، ۱۰-اولاد محمود اقتصاد شهری، ۱۱-آهنگری عبدالمجید دانشگاه شهید چمران اهواز، ۱۲-باقری مجتبی دانشگاه مفید، ۱۳-بخشی لطفعلی دانشگاه علامه‌طباطبایی، ۱۴-بهبودی داود دانشگاه تبریز، ۱۵-بهشتی محمدباقر دانشگاه تبریز، ۱۶-پازوکی مهدی سازمان برنامه، ۱۷-پیش‌بین جهانمیر دانشگاه شهید چمران اهواز، ۱۸-تحصیلی حسن دانشگاه فردوسی مشهد، ۱۹-تکیه مهدی دانشگاه علامه طباطبایی، ۲۰-چینی‌چیان مرتضی دانشگاه علامه طباطبایی، ۲۱-حسینی سیدمحمد پژوهشگاه علوم و فرهنگ اسلامی، ۲۲-ختایی محمود دانشگاه علامه طباطبایی، ۲۳-خداپرست مهدی دانشگاه فردوسی مشهد، ۲۴-خلیلی تهرانی عبدالامیر دانشگاه شهید بهشتی، ۲۵-دادگر یدالله دانشگاه شهید بهشتی، ۲۶-دل‌انگیزان سهراب دانشگاه رازی، ۲۷-دهمرده نظر دانشگاه سیستان و بلوچستان، ۲۸-دهکردی پروانه دانشگاه پیام نور، ۲۹-راهداری مراد دانشگاه پیام نور، ۳۰-ستاریفر محمد دانشگاه علامه طباطبایی، ۳۱-سحابی بهرام دانشگاه تربیت مدرس، ۳۲-شجری هوشنگ دانشگاه اصفهان، ۳۳-شریف مصطفی دانشگاه علامه‌طباطبایی، ۳۴-شریف‌زادگان محمدحسین دانشگاه شهید بهشتی، ۳۵-صادقی تهرانی علی دانشگاه علامه طباطبایی، ۳۶-صادقی صقدل حسین دانشگاه تربیت مدرس، ۳۷-طاهری عبدالله دانشگاه علامه‌طباطبایی، ۳۸-عاصی رضا دانشگاه علامه‌طباطبایی، ۳۹-عبادی جعفر دانشگاه تهران، ۴۰-عزیزی احمد معاون اسبق ارزی بانک مرکزی و مدرس دانشگاه، ۴۱-عصاری آرانی عباس دانشگاه تربیت مدرس، ۴۲-عیسی‌زاده سعید دانشگاه بوعلی، ۴۳-فیروزان توحید دانشگاه خوارزمی، ۴۴-قنبری حسنعلی دانشگاه شهید بهشتی، ۴۵-قنبری علی دانشگاه تربیت مدرس، ۴۶-کریمی زهرا دانشگاه مازندران، ۴۷-کیاالحسینی سیدضیاءالدین دانشگاه مفید، ۴۸-لشکری محمد پیام نور مشهد، ۴۹-محمدزاده پرویز دانشگاه تبریز، ۵۰-مزیکی علی دانشگاه علامه طباطبایی، ۵۱-مصطفوی مهدی دانشگاه فردوسی مشهد، ۵۲-مصطفوی منتظری سیدحسن دانشگاه تربیت مدرس، ۵۳-منصف عبدالعلی دانشگاه پیام نور، ۵۴-موسایی میثم دانشگاه تهران، ۵۵-موسوی میرحسین دانشگاه الزهرا، ۵۶-موسوی حبیب دانشگاه آزاد اراک، ۵۷-میرزایی حجت‌الله دانشگاه علامه طباطبایی، ۵۸-مهدی‌خانی علیرضا دانشگاه آزاد اراک، ۵۹-هادی زنوز بهروز دانشگاه علامه‌طباطبایی، ۶۰-ورهرامی ویدا دانشگاه شهید بهشتی، ۶۱-یوسفی محمدرضا دانشگاه مفید.

نوبت اول
آگهی تجدید فراخوان
۷۷۰۰۴۰۲۴۲۰ /ت ک م ع/۲۰۵۷
خرید یک دستگاه مینی لودر بابکت
آخرین مهلت ارسال مدارک، طبق بند ۴ صفحه ۲ اسناد مناقصه تاپایان وقت اداری روز چهارشنبه مورخه ۱۴۰۳/۰۲/۲۶ می‌باشد. برای کسب اطلاعات بیشتر و مبلغ تضمین شرکت در مناقصه به سایت شرکت (www.torc.ir) بخش فراخوان‌ها مراجعه فرمایید.
TORC TENDERS
روابط عمومی شرکت پالایش نفت تهران

نوبت اول
آگهی فراخوان
۷۷۰۰۴۰۲۳۹۹ /ت ک م ع/۲۰۹۲
خرید یک دستگاه بالابر تلسکوپی هیدرولیکی
آخرین مهلت ارسال مدارک، طبق بند ۴ صفحه ۲ اسناد مناقصه تاپایان وقت اداری روز سه‌شنبه مورخه ۱۴۰۳/۰۲/۲۵ می‌باشد. برای کسب اطلاعات بیشتر و مبلغ تضمین شرکت در مناقصه به سایت شرکت (www.torc.ir) بخش فراخوان‌ها مراجعه فرمایید.
TORC TENDERS
روابط عمومی شرکت پالایش نفت تهران

آگهی دعوت به مجمع عمومی عادی سالیانه صاحبان سهام
شرکت پتروشیمی جم پیلن (سهامی عام)
(به روش حضوری یا الکترونیکی)
ثبت شده به‌شماره ۱۸۶۹ و شناسه ملی ۱۰۱۰۲۷۳۲۷۲۷
برای عملکرد سال مالی منتهی به ۱۴۰۲/۱۲/۲۹
بدین‌وسیله از کلیه سهامداران محترم شرکت پتروشیمی جم پیلن (سهامی عام) و یا نمایندگان قانونی آن‌ها دعوت به‌عمل می‌آید در جلسه مجمع عمومی عادی سالیانه صاحبان سهام شرکت پتروشیمی جم پیلن (سهامی عام) که رأس ساعت ۱۰ صبح روز یکشنبه مورخ ۱۴۰۳/۰۲/۲۳ در محل استان بوشهر، عسلویه، منطقه ویژه اقتصادی پارس جنوبی، مجتمع پتروشیمی جم (سالن آپادانا) تشکیل می‌گردد، حضور به‌هم رسانند و یا از طریق الکترونیکی به تارنمای https://dima.csdiran.ir مراجعه نمایند.
دستور جلسه:
۱) استماع گزارش هیأت‌مدیره شرکت درخصوص عملکرد سال مالی منتهی به ۲۹ اسفند ۱۴۰۲
۲) استماع گزارش حسابرس مستقل و بازرس قانونی شرکت برای سال مالی منتهی به ۲۹ اسفند ۱۴۰۲
۳) بررسی و اتخاذ تصمیم در مورد عملکرد و صورت‌های مالی برای سال مالی منتهی به ۲۹ اسفند ۱۴۰۲
۴) اتخاذ تصمیم درخصوص تقسیم سود صاحبان سهام برای سال مالی منتهی به ۲۹ اسفند ۱۴۰۲
۵) انتخاب حسابرس مستقل و بازرس قانونی اصلی و علی‌البدل شرکت برای سال مالی منتهی به ۳۰ اسفند ۱۴۰۳ و تعیین حق الزحمه ایشان
۶) انتخاب اعضای هیأت‌مدیره
۷) تعیین حق حضور اعضای غیرموظف هیأت‌مدیره
۸) انتخاب روزنامه کثیر الانتشار جهت درج آگهی‌های شرکت
۹) سایر مواردی که اتخاذ تصمیم درخصوص آن، در صلاحیت مجمع عمومی عادی سالیانه می‌باشد.
نحوه حضور در جلسه (حضوری یا الکترونیکی):
مجمع به‌صورت (حضوری یا الکترونیکی) برگزار می‌گردد. سهامدارانی که تمایل دارند به‌صورت الکترونیکی در مجمع شرکت کنند از تاریخ ۱۴۰۳/۰۲/۲۲ به تارنمای https://dima.csdiran.ir مراجعه نموده و ضمن اعلام حضور، سؤالات و نظرات خود را مطرح نمایند. با عنایت به اینکه رای گیری صرفاً به روش الکترونیکی صورت می‌پذیرد، خواهشمند است با ثبت‌نام و احراز هویت در سامانه سجام، این شرکت را در برگزاری مجمع عمومی عادی سالیانه یاری فرمایید.
سهامداران حقیقی می‌توانند شخصاً یا از طریق وکیل با ارائه وکالت‌نامه رسمی و یا قائم مقام قانونی شخص حقیقی صاحب سهم و سهامداران حقوقی نیز می‌توانند از طریق نماینده یا نمایندگان شخص حقوقی صاحب سهم به شرط ارائه مدرک وکالت (اعم از عادی یا رسمی) یا نمایندگی با امضای صاحبان امضای مجاز شخص حقوقی، در جلسه مجمع حضور به هم رسانند. همچنین سهامداران جهت دریافت برگه ورود به مجمع می‌توانند از یک ساعت قبل از برگزاری مجمع به آدرس فوق مراجعه نمایند (ارائه اصل کارت ملی برای تمامی مراجعین محترم جهت ورود به جلسه الزامی می‌باشد)
برگزارکننده و فراهم‌کننده زیر ساخت الکترونیکی: شرکت سپرده‌گذاری مرکزی اوراق بهادار و تسویه وجوه (سمات)
دعوت‌کننده از مجمع: هیأت‌مدیره شرکت پتروشیمی جم پیلن (سهامی عام)

آگهی دعوت به مجمع عمومی فوق‌العاده صاحبان سهام
شرکت پتروشیمی جم پیلن (سهامی عام)
(به روش حضوری یا الکترونیکی)
ثبت شده به‌شماره ۱۸۶۹ و شناسه ملی ۱۰۱۰۲۷۳۲۷۲۷
بدین‌وسیله از کلیه سهامداران محترم شرکت پتروشیمی جم پیلن (سهامی عام) و یا نمایندگان قانونی آن‌ها دعوت به‌عمل می‌آید در جلسه مجمع عمومی فوق‌العاده صاحبان سهام شرکت پتروشیمی جم پیلن (سهامی عام) که رأس ساعت ۱۲ ظهر روز یکشنبه مورخ ۱۴۰۳/۰۲/۲۳ در محل استان بوشهر، عسلویه، منطقه ویژه اقتصادی پارس جنوبی، مجتمع پتروشیمی جم (سالن آپادانا) تشکیل می‌گردد، حضور به‌هم رسانند و یا از طریق الکترونیکی به تارنمای https://dima.csdiran.ir مراجعه نمایند.
دستور جلسه:
۱) تطابق اساسنامه شرکت با نمونه اساسنامه سازمان بورس با اعمال تغییرات ماده ۲۲ اساسنامه مطابق با مجوز سازمان بورس و اوراق بهادار
۲) سایر مواردی که در صلاحیت مجمع عمومی فوق‌العاده می‌باشد.
نحوه حضور در جلسه (حضوری یا الکترونیکی):
مجمع به‌صورت (حضوری یا الکترونیکی) برگزار می‌گردد. سهامدارانی که تمایل دارند به‌صورت الکترونیکی در مجمع شرکت کنند از تاریخ ۱۴۰۳/۰۲/۲۲ به تارنمای https://dima.csdiran.ir مراجعه نموده و ضمن اعلام حضور، سؤالات و نظرات خود را مطرح نمایند. با عنایت به اینکه رأی‌گیری صرفاً به روش الکترونیکی صورت می‌پذیرد، خواهشمند است با ثبت‌نام و احراز هویت در سامانه سجام، این شرکت را در برگزاری مجمع عمومی فوق‌العاده یاری فرمایید.
سهامداران حقیقی می‌توانند شخصاً یا از طریق وکیل با ارائه وکالت‌نامه رسمی و یا قائم مقام قانونی شخص حقیقی صاحب سهم و سهامداران حقوقی نیز می‌توانند از طریق نماینده یا نمایندگان شخص حقوقی صاحب سهم به شرط ارائه مدرک وکالت (اعم از عادی یا رسمی) یا نمایندگی با امضای صاحبان امضای مجاز شخص حقوقی، در جلسه مجمع حضور به هم رسانند. همچنین سهامداران جهت دریافت برگه ورود به مجمع می‌توانند از یک ساعت قبل از برگزاری مجمع به آدرس فوق مراجعه نمایند (ارائه اصل کارت ملی برای تمامی مراجعین محترم جهت ورود به جلسه الزامی می‌باشد)
برگزارکننده و فراهم‌کننده زیر ساخت الکترونیکی: شرکت سپرده‌گذاری مرکزی اوراق بهادار و تسویه وجوه (سمات)
دعوت‌کننده از مجمع: هیأت‌مدیره شرکت پتروشیمی جم پیلن (سهامی عام)

IRAN DAILY
www.iran-daily.com
021-88500601-4

گرداب تورم و مالیات
سازندگی

کشمکش طلافروش‌ها و مجلس
ماجرای شب تاریخی اراک

بررسی وثقد طرح مالیات بر عایدی سرمایه

کتمان معاملات

«ایران» از وارونه‌نمایی برخی رسانه‌های منتقد دولت از طرح مالیات بر عایدی سرمایه گزارش می‌دهد

ساز سوداگری!

مالیات

طرح مالیات بر عایدی سرمایه پس از یکسال از تصویب در صحن مجلس و رفع بخشی از ایرادهای شورای نگهبان مراحل قانونی خود را طی می‌کند. طرحی که هم‌اکنون در بیش از ۱۲۰ کشور جهان و از چند دهه پیش درحال اجراست و ثمرات مثبتی برای اقتصاد این کشورها به همراه داشته است.

اما طبق روال سابق این طرح که از نگاه کارشناسی می‌تواند خلأهای موجود در نظام مالیاتی را پر کرده و به سوداگری در بازارها که به رشد تورم می‌انجامد خاتمه دهد؛ با مخالفت برخی رسانه‌های زنجیره‌ای اصلاح‌طلب مواجه شده است. این رسانه‌ها بدون توجه به جزئیات این طرح و معافیت‌هایی که به نفع مردم عادی لحاظ شده به جنگ آن رفته و اجرای آن را به زیان مردم و اقتصاد می‌دانند.

در واقع همانند گذشته به جای حمایت این طیف از رسانه‌ها از مردم، آنها طرف دلالان و سوداگران را گرفته‌اند. چرا که بدون این طرح و قانون تنها سوداگران و واسطه‌ها هستند که از خلأ آن سود می‌برند و مردم عادی باید با نتایج منفی آن که همان رشد نرخ تورم و قیمت‌هاست، دست و پنجه نرم کنند.

برهمین اساس به محض جدی شدن تصویب این طرح، برخی رسانه‌های اصلاح‌طلب با تیترهای عوام‌فریبانه به مخالفت با آن برخاستند و با تیترهایی همچون: مسابقه دولت و مجلس برای گرفتن مالیات از مردم (روزنامه سازندگی)، بیراهه مالیاتی عایدی سرمایه (دنیای اقتصاد)، سریال مالیات گرفتن از تورم ادامه دارد؛ با تصویب مجلس، معاملات ملک، خودرو، طلا و ارز مشمول مالیات می‌شود (اعتماد)، شکستی دیگر در راه است؟ ماجرای طرح دولت برای اخذ مالیات از فروشندگان ملک (انتخاب)، سهم‌گیری دولت از دارایی‌های مردم. مهاجرت صاحبان سرمایه شدت می‌گیرد (هم‌میهن)، مالیات بر تورم، به جای مالیات بر ثروت (شرق)، مالیات بر عایدی سرمایه، یا سرقت اموال و ثروت مردم؟! (شرق)، مالیات بر عایدی سرمایه، پایان دلالی، یا کاسبی تازه؟ (روزنامه آرمان ملی)، مالیات بر عایدی؛ توزیع فقر یا کمدی یا هر دو؟ (انصاف نیوز) و... برای جلوگیری از اجرای آن فضاسازی کردند.

سوداگران زیر تیغ می‌روند نه مردم

اما در واقعیت جزئیات این طرح با آنچه رسانه‌های زنجیره‌ای برداشت کرده و تیتر می‌کنند، زمین تا آسمان تفاوت دارد. تصویب قانون مالیات بر سوداگری جنبه تنظیم‌گری و تغییر رفتار دارد و اینکه گفته می‌شود دولت از تورم مالیات دریافت می‌کند اشتباه است.

بر اساس یک اصل اقتصادی در همه دنیا هر شخص حقیقی و حقوقی که فعالیت اقتصادی دارد به نسبت درآمد خود و بر اساس قانون باید مالیات آن را پرداخت کند.

مالیات یک درآمد ثابت و پایدار در همه کشورهای جهان محسوب می‌شود و هرگونه گریز و فرار مالیاتی جرم محسوب شده و در قانون برای آن مجازات تعیین شده و این مسأله بر اجرای هر چه بیشتر و بهتر عدالت اجتماعی و نیز ارائه خدمات اجتماعی به همه آحاد جامعه کمک می‌کند و البته در نظام مالیاتی و اقتصادی ایران که سال‌ها به فراموشی سپرده شده بود. در نبود اجرای این اصل بین حقوق‌بگیران که قبل از کسب درآمد و حقوقشان، مالیات خود را به عنوان خوش حساب‌ترین مؤدیان پرداخت می‌کردند با افرادی که در فضای سوداگری درآمدهای قابل توجه داشته اما از مالیات گریزان بودند، بی‌عدالتی دیده می‌شد.

بنابراین عزم دولت برای اخذ مالیات از سوداگران و سفته بازها که زندگی و معیشت مردم را در دلالی و سفته‌بازی به گروگان گرفته‌اند، جدی است و البته که در همه اقتصادهایی که به سمت تولید و پیشرفت اقتصادی رفتند، از طریق ابزارهای مالیاتی اجازه ندادند که پول‌ها به سمت این دسته دلالی‌ها و سفته‌بازی‌ها برود. طرح مالیات بر سوداگری و سفته‌بازی برای پر کردن یک خلأ در قوانین مالیاتی ایران طراحی شده و تصویب آن در واقع بخشی از پازل قوانین مالیاتی ایران را برای تطابق با استانداردهای جهانی محقق می‌کند. طرح مالیات بر سفته‌بازی و سوداگری به‌گونه‌ای طراحی شده است که به‌دلیل معافیت‌های گسترده در طرح، درصد انگشت‌شماری از افراد جامعه مشمول آن می‌شوند. این طرح از نظر قانونی ذیل قانون پایانه‌های فروشگاهی و سامانه مؤدیان مصوب ۱۳۹۸ قرار گرفته و به‌نوعی تکمیل‌کننده آن است. مالیات بر سوداگری؛ مالیاتی بازدارنده برای تغییر رفتار سوداگران مالیاتی است و مالیاتی برای تأمین مالی درآمدی دولت نیست و به عبارت ساده‌تر مالیاتی برای نگرفتن است که هرچه‌قدر کارآمدتر اجرا شود و نرخ‌ها بازدارنده باشد و سوداگری کمتر ایجاد شود، منفعت آن برای اقتصاد ملی بالاتر خواهد بود. این مالیات برای مقابله با سوداگری است و به ضرر افراد سوداگری است که در بازارهای چهارگانه به دنبال سفته‌بازی و دلالی هستند؛ بنابراین کنترل سوداگری مهم‌ترین دستاورد این نوع مالیات است و افزایش هزینه فعالیت‌های غیرمولد همچون سفته بازی و سوداگری در بازار املاک، ارز، سکه و غیره به نحوی که مزیت خود را از دست دهند، از اهداف وضع مالیات بر عایدی سرمایه است. مالیات عایدی بر سرمایه برای فعالیت‌های سوداگرانه هزینه ایجاد می‌کند و موجب انتقال سرمایه‌ها از حوزه فعالیت‌های سوداگرانه به حوزه تولید خواهد شد که بیشترین کمک به رشد تولید و پیشرفت اقتصادی است.

> سیاست دولت و مجلس متمرکز بر طبقات پر درآمد و جلوگیری از فرارهای مالیاتی بزرگ و کاهش بار مالیاتی بر کارکنان، کارگران، کسبه و گروه‌های ضعیف است

بازده یک‌درصدی نیروگاه‌ها عامل صرفه‌جویی ۸ میلیون بشکه نفت

انرژی

میزان ظرفیت نصب شده نیروگاهی کشور در شرایط فعلی، در محدوده ۹۲ هزار و ۵۵ مگاوات بوده که گزارش‌ها نشان می‌دهند راندمان فعلی نیروگاه‌ها ۳۹.۱ درصد بوده که براساس سند توسعه صنعت برق، متوسط راندمان نیروگاه‌های حرارتی در کشور باید تا سال ۱۴۲۰ به ۵۰ درصد برسد. از ۱۳۲ نیروگاه و ۶۴۰ واحد نیروگاهی در کشور ۶۸ درصد مالکیت خصوصی و ۳۲ درصد مالکیت دولتی دارند. ناصر اسکندری، معاون راهبردی تولید شرکت مادرتخصصی برق حرارتی اعلام کرده که کمتر از ۲۰ درصد نیروگاه‌های کشور راندمان پایین دارند.

گفته می‌شود که نیروگاه‌های کشور معادل تولید ۸ فاز پارس جنوبی سوخت مصرف می‌کنند.

در صورت افزایش راندمان ۱۱ درصدی می‌توان معادل ۱۷ میلیارد مترمکعب در سال (حدود ۲ فاز پارس جنوبی) صرفه‌جویی داشت.

ناگفته نماند که سالانه ۸۰ میلیارد دلار یارانه سوخت در کشور پرداخت می‌شود و این در شرایطی است که سال ۱۴۰۱ مجموع درآمدهای نفتی کشور ۴۳ میلیارد دلار بود. این عدد نشان می‌دهد ایران حدود ۲ برابر درآمدهای نفتی خود را صرف پرداخت یارانه انرژی می‌کند. در یک نگاه کلی، تعدادی از نیروگاه‌های کشور با راندمان پایین کار می‌کنند که در گزارش آمار تفصیلی صنعت برق در سال ۱۴۰۰ وضعیت نیروگاه‌های حرارتی کشور میزان مصرف معادل ۳۱۲.۲ میلیون بشکه نفت خام را نشان می‌دهد.

این نکته را باید در نظر داشت که هر یک درصد افزایش راندمان نیروگاه‌های حرارتی نیازمند ساخت ۱۰ واحد بخار ۱۶۰ مگاواتی با هزینه‌ای بالغ بر یک میلیارد و ۳۶۰ میلیون یورو است. جلیل سالاری، معاون وزیر نفت پیش‌تر اعلام کرده که در مصارف نیروگاهی وقتی ناترازی اتفاق می‌افتد توجه به مصرف سوخت مایع است که از ۱۱ میلیارد لیتر به ۱۸ میلیارد لیتر سوخت مایع در نیروگاه‌ها رسیده که با افزایش یک درصد بازده نیروگاه‌ها عدد بزرگی ایجاد می‌شود، به‌طوری که با هر یک درصد افزایش بازده نیروگاهی هشت میلیون بشکه صرفه‌جویی در مصرف نفت خام اتفاق می‌افتد. سال گذشته مالک شریعتی، عضو کمیسیون انرژی مجلس شورای اسلامی مدعی شد که شاید رویمان نمی‌شود بگوییم یک و نیم میلیارد لیتر، آمار رسمی قاچاق سالانه سوخت مایع در نیروگاه‌ها است و ادامه داد که درخصوص قاچاق سوخت توسط نیروگاه‌ها، نهادهای نظارتی از مجلس تقاضا کرده‌اند فکری به حال حجم بالای تخلفات نیروگاه‌ها در قاچاق سوخت کند!

به نظر می‌رسد تفاوت فاحش قیمت سوخت در کشور به نسبت کشورهای همسایه که در مواردی به ۸۰ درصد نیز می‌رسد، باعث شده قاچاق سوخت با هر هزینه‌ای برای برخی افراد جذاب و اقتصادی باشد. جلیل سالاری، معاون وزیر نفت با اشاره به ایجاد انگیزه برای قاچاق سوخت می‌گوید: قیمت گازوئیل در داخل کشور ۳۰۰ و ۶۰۰ تومان است در حالی که این سوخت در کشورهای همسایه تا ۴۰ هزار تومان قیمت‌گذاری می‌شود. این اختلاف قیمت انگیزه برای قاچاق ایجاد کرده و آن را از نظر اقتصادی جذاب می‌کند.

واقعیت این است که اگر نظارت بر مصرف سوخت در نیروگاه‌ها و افزایش راندمان نیروگاهی جدی‌تر دنبال نشود، احتمال ایجاد ناترازی سوخت جدی‌تر می‌شود. در تمام دنیا بار بهینه‌سازی مصرف سوخت تنها بر دوش وزارتخانه‌ای منتسب به نفت و انرژی نیست و کار جمعی تمامی ارگان‌ها را می‌طلبد. باید با همراهی و همیاری شرکت‌های نیروگاهی، نظارت بر فروش سوخت در جهت جلوگیری از قاچاق، گام‌های بلندی در راستای بهینه‌سازی مصرف سوخت برداشته شود.

ضمن اینکه نهادینه شدن صرفه‌جویی در استفاده از فرآورده‌های نفتی مانند نفت و گازوئیل هم از حجم مستمر آلودگی‌ها کم کنند.

نوبت دوم
شرکت سنگ آهن مرکزی ایران
آگهی مزایده عمومی
شماره مزایده ۰۳-۰۱-۱-۰۲-۲۰۳-۱۴۰۳
– نام دستگاه مزایده گزار: شرکت سهامی خاص سنگ آهن مرکزی ایران– بافق
– موضوع مزایده:
فروش مقدار ۱۰۰ هزار تن محصول گندله آهن با عیار Fe=۶۵/۵±۵ % به‌صورت تحویل در معدن سنگ آهن مرکزی ایران– بافق جهت مصرف داخلی به‌شرح ذیل:
– مبلغ و نوع سپرده شرکت در مزایده: مبلغ ۸۰،۰۰۰،۰۰۰،۰۰۰ (هشتاد میلیارد ریال) به‌صورت چک بانکی
– زمان فروش اسناد: از تاریخ ۱۴۰۳/۰۲/۰۸ لغایت ۱۴۰۳/۰۲/۱۶
– زمان تحویل اسناد مزایده: تا آخر وقت اداری (ساعت ۱۴) روز دوشنبه مورخ ۱۴۰۳/۰۲/۲۴
– محل تحویل اسناد مزایده: یزد– میدان امام حسین – ابتدای بلوار شهید بهشتی – دفتر شرکت سنگ آهن مرکزی–دبیرخانه کمیسیون معاملات شماره تماس ۳۶۲۸۵۶۳۰–۰۳۵ داخلی ۶
– زمان بازگشایی اسناد: روز سه‌شنبه مورخ ۱۴۰۳/۰۲/۲۵
– نحوه خرید اسناد: واریز مبلغ ۴۰۰،۰۰۰ ریال به‌حساب شماره ۰۱۱۰۳۹۱۸۹۲۰۰۰ بانک ملی شعبه آهنشهر کد ۳۵۶۵ و ارسال فیش واریزی به‌همراه درخواست کتبی خرید اسناد به ایمیل: sale@icioc.ir
– حضور شرکت‌کنندگان در زمان بازگشایی پاکات بلامانع است.
جهت کسب اطلاعات بیشتر با شماره تلفن ذیل تماس حاصل فرمایید.
تلفن: ۳۱۴۵۴۴۴۹–۰۳۵
پست الکترونیکی: sale@icioc.ir
شرکت سهامی خاص سنگ آهن مرکزی ایران– بافق

نوبت اول
شرکت سنگ آهن مرکزی ایران
آگهی مناقصه عمومی دو مرحله‌ای
شماره مناقصه ۰۳-۰۱-۲-۲-۰۲-۱۲۱-۱۴۰۳
نام دستگاه مناقصه‌گزار: شرکت سهامی خاص سنگ آهن مرکزی ایران
موضوع مناقصه: خرید ۴۵ عدد مجموعه کامل رولر فیدر و ۳ ردیف درام و رولیک
مبلغ و نوع سپرده شرکت در مناقصه: مبلغ ۵،۰۰۰،۰۰۰،۰۰۰ ریال (پنج میلیارد ریال) به‌صورت:
الف) ضمانت‌نامه بانکی
ب) ضمانت‌نامه‌های صادر شده از سوی مؤسسات اعتباری غیر بانکی که دارای مجوز لازم از طرف بانک مرکزی جمهوری اسلامی ایران هستند.
ج) وجه نقد واریز به‌حساب سیبا مناقصه‌گزار ۰۱۱۰۳۹۱۸۹۲۰۰۰ نزد بانک ملی ایران شعبه آهنشهر کد ۳۵۶۵
د) انواع اوراق مشارکت
در وجه شرکت سنگ آهن مرکزی ایران سهامی خاص قابل وصول در کلیه بانک‌ها
زمان ارائه اسناد: از تاریخ ۱۴۰۳/۰۲/۱۰ لغایت ۱۴۰۳/۰۲/۲۴
محل تحویل اسناد مناقصه: یزد – میدان امام حسین (ع) – ابتدای بلوار شهید بهشتی – شرکت سنگ آهن مرکزی ایران – دبیر خانه کمیسیون معاملات – تلفن تماس (۳۶۲۸۵۶۳۰–۰۳۵)
زمان تحویل اسناد مناقصه: تا پایان وقت اداری (ساعت ۱۴) مورخ ۱۴۰۳/۰۳/۱۹
نحوه دریافت اسناد: به‌صورت اینترنتی براساس شرایط مندرج در سایت WWW.ICIOC.IR
ضمناً جهت کسب اطلاعات بیشتر با شماره تلفن ۳۱۴۵۴۴۹۵–۰۳۵ تماس حاصل نمایید.
شرکت سهامی خاص سنگ آهن مرکزی ایران

نوبت اول
شرکت سنگ آهن مرکزی ایران
آگهی مزایده عمومی
شماره مزایده ۰۴-۰۱-۱-۰۲-۲۰۴-۱۴۰۳
نام دستگاه مزایده‌گزار: شرکت سهامی خاص سنگ آهن مرکزی ایران– بافق
– موضوع مزایده: فروش مقدار ۵۰۰ هزار تن سنگ آهن کلوخه هماتیت مگنتیت طبق مشخصات ذیل:
Fe=۵۰±۲% Feo=۸±۱% ابعاد=۱۰۰۰–۱ میلی‌متر
به‌صورت تحویل در معدن شرکت سنگ آهن مرکزی ایران–بافق
– مبلغ و نوع سپرده شرکت در مزایده: مبلغ ۱۲۰،۰۰۰،۰۰۰،۰۰۰ (یکصد و بیست میلیارد ریال) به‌صورت:
الف) ضمانت‌نامه بانکی معتبر و یا صادر شده از سوی مؤسسات اعتباری غیر بانکی که دارای مجوز لازم از طرف بانک مرکزی جمهوری اسلامی ایران هستند.
ب) واریز وجه نقد به‌حساب شماره ۰۱۱۰۳۹۱۸۹۲۰۰۰ بانک ملی شعبه آهنشهر کد ۳۵۶۵ یا شبا به‌شماره IR ۸۰۰۱۷۰۰۰۰۰۰۰۱۱۰۳۹۱۸۹۲۰۰۰ در وجه شرکت سهامی خاص سنگ آهن مرکزی ایران
– زمان فروش اسناد: از تاریخ ۱۴۰۳/۰۲/۱۰ لغایت ۱۴۰۳/۰۲/۲۰
– زمان تحویل اسناد مزایده: تا آخر وقت اداری (ساعت ۱۴) روز دوشنبه مورخ ۱۴۰۳/۰۲/۳۱
– محل تحویل اسناد مزایده: یزد– میدان امام حسین – ابتدای بلوار شهید بهشتی – دفتر شرکت سنگ آهن مرکزی– دبیرخانه کمیسیون معاملات شماره تماس ۳۶۲۸۵۶۳۰–۰۳۵ داخلی ۶
– زمان بازگشایی اسناد: روز سه‌شنبه مورخ ۱۴۰۳/۰۳/۰۱
– نحوه خرید اسناد: واریز مبلغ ۴۰۰،۰۰۰ ریال به‌حساب شماره ۰۱۱۰۳۹۱۸۹۲۰۰۰ بانک ملی شعبه آهنشهر کد ۳۵۶۵ و ارسال فیش واریزی به‌همراه درخواست کتبی خرید اسناد به ایمیل: sale@icioc.ir
– حضور شرکت‌کنندگان در زمان بازگشایی پاکات بلامانع است.
جهت کسب اطلاعات بیشتر با شماره تلفن ذیل تماس حاصل فرمایید.
تلفن: ۳۱۴۵۴۴۴۹–۰۳۵ پست الکترونیکی: sale@icioc.ir
شرکت سهامی خاص سنگ آهن مرکزی ایران– بافق

گوهران چغارت
نوبت اول
آگهی مناقصه عمومی تک مرحله‌ای
شماره مناقصه ۱۳۳
نام دستگاه مناقصه‌گزار: شرکت صنعتی معدنی بازرگانی گوهران چغارت بافق
موضوع مناقصه: خرید یک دستگاه سنگ شکن فکی ۳۰،۱۶۰
مبلغ و نوع سپرده شرکت در مناقصه: ۱،۲۰۰،۰۰۰،۰۰۰ ریال (یک میلیارد و دویست میلیون ریال)
به‌صورت: الف) ضمانت‌نامه بانکی ب) چک بانکی رمزدار به‌نام شرکت صنعتی، معدنی و بازرگانی گوهران چغارت بافق ج) واریز وجه نقد به‌شماره حساب جاری ۰۱۱۰۶۲۷۵۳۴۰۰۶ بانک ملی شعبه آهنشهر بافق به‌نام شرکت صنعتی معدنی بازرگانی گوهران چغارت بافق
زمان فروش اسناد: از تاریخ نشر آگهی نوبت اول به مدت ۱۰ روز
محل دریافت اسناد مناقصه: متقاضیان می‌توانند برای خرید اسناد با دردست داشتن فیش واریز به مبلغ ۵۰۰،۰۰۰ ریال (پنج میلیون ریال) به‌حساب جاری ۰۱۱۰۶۲۷۵۳۴۰۰۶ بانک ملی شعبه آهنشهر بافق به‌نام شرکت صنعتی، معدنی و بازرگانی گوهران چغارت بافق به آدرس یزد – بافق – شهرک آهنشهر – میدان توحید– ساختمان ۹۹ – دفتر تدارکات، شرکت صنعتی، معدنی و بازرگانی گوهران چغارت بافق مراجعه نمایند.
زمان تحویل اسناد: تا پایان وقت اداری روز سه‌شنبه ۱۴۰۳/۰۲/۲۵ (ساعت ۱۴) می باشد.
ضمناً جهت کسب اطلاعات بیشتر با شماره تلفن ۰۳۵۳۸۴۱۱۴۱۹ (داخلی ۴) آقای رضایی تماس حاصل فرمایید.

نوبت اول
شرکت سنگ آهن مرکزی ایران
آگهی مزایده عمومی
شماره مزایده ۰۵-۰۱-۱-۰۲-۲۰۵-۱۴۰۳
نام دستگاه مزایده‌گزار: شرکت سهامی خاص سنگ آهن مرکزی ایران– بافق
موضوع مزایده: مزایده فروش ۵۵ هزار تن سنگ آهن هماتیت با دانه‌بندی آگلومره با عیار ۵۱ درصد طبق مشخصات ذیل:
Fe=۵۱±۲% Feo=۳±۱% ابعاد=۱۰–۰ میلی‌متر
به‌صورت تحویل در معدن سنگ آهن مرکزی ایران– بافق به‌شرح ذیل:
مبلغ و نوع سپرده شرکت در مزایده:
مبلغ ۳۰،۰۰۰،۰۰۰،۰۰۰ ریال (سی میلیارد ریال) به‌صورت:
الف) ضمانت‌نامه بانکی معتبر و یا صادر شده از سوی مؤسسات اعتباری غیر بانکی که دارای مجوز لازم از طرف بانک مرکزی جمهوری اسلامی ایران هستند.
ب) واریز وجه نقد به‌حساب شماره ۰۱۱۰۳۹۱۸۹۲۰۰۰ بانک ملی شعبه آهنشهر کد ۳۵۶۵ یا شبا به‌شماره IR ۸۰۰۱۷۰۰۰۰۰۰۰۱۱۰۳۹۱۸۹۲۰۰۰ در وجه شرکت سهامی خاص سنگ آهن مرکزی ایران
زمان فروش اسناد: از تاریخ ۱۴۰۳/۰۲/۱۰ لغایت ۱۴۰۳/۰۲/۲۰
زمان تحویل اسناد مزایده: تا آخر وقت اداری (ساعت ۱۴) روز دوشنبه مورخ ۱۴۰۳/۰۲/۳۱
محل تحویل اسناد مزایده: یزد– میدان امام حسین – ابتدای بلوار شهید بهشتی – دفتر شرکت سنگ آهن مرکزی–دبیرخانه کمیسیون معاملات شماره تماس ۳۶۲۸۵۶۳۰–۰۳۵ داخلی ۶
زمان بازگشایی اسناد: روز سه‌شنبه مورخ ۱۴۰۳/۰۳/۰۱
نحوه خرید اسناد: واریز مبلغ ۴۰۰،۰۰۰ ریال به‌حساب شماره ۰۱۱۰۳۹۱۸۹۲۰۰۰ بانک ملی شعبه آهنشهر کد ۳۵۶۵ و ارسال فیش واریزی به‌همراه درخواست کتبی خرید اسناد به ایمیل: sale@icioc.ir
– حضور شرکت‌کنندگان در زمان بازگشایی پاکات بلامانع است.
جهت کسب اطلاعات بیشتر با شماره تلفن ذیل تماس حاصل فرمایید.
تلفن: ۳۱۴۵۴۴۴۹–۰۳۵ پست الکترونیکی: sale@icioc.ir
شرکت سهامی خاص سنگ آهن مرکزی ایران– بافق

گوهران چغارت
نوبت اول
آگهی مناقصه عمومی تک مرحله‌ای
شماره مناقصه ۱۳۴
نام دستگاه مناقصه‌گزار: شرکت صنعتی معدنی بازرگانی گوهران چغارت بافق
موضوع مناقصه: راهبری خطوط فرآوری دپوهای کم عیار
مبلغ و نوع سپرده شرکت در مناقصه: ۷۰،۰۰۰،۰۰۰،۰۰۰ ریال (هفتاد میلیارد ریال)
به‌صورت: الف) ضمانت‌نامه بانکی ب) چک بانکی رمزدار به‌نام شرکت صنعتی، معدنی و بازرگانی گوهران چغارت بافق ج) واریز وجه نقد به‌شماره حساب جاری ۰۱۱۰۶۲۷۵۳۴۰۰۶ بانک ملی شعبه آهنشهر بافق به‌نام شرکت صنعتی معدنی بازرگانی گوهران چغارت بافق
زمان فروش اسناد: از تاریخ نشر آگهی نوبت اول به مدت ۱۰ روز
محل دریافت اسناد مناقصه: متقاضیان می‌توانند برای خرید اسناد با دردست داشتن فیش واریز به مبلغ ۵،۰۰۰،۰۰۰ ریال (پنج میلیون ریال) به‌حساب جاری ۰۱۱۰۶۲۷۵۳۴۰۰۶ بانک ملی شعبه آهنشهر بافق به‌نام شرکت صنعتی، معدنی و بازرگانی گوهران چغارت بافق به آدرس یزد – بافق –شهرک آهنشهر – میدان توحید– ساختمان ۹۹ – دفتر تدارکات، شرکت صنعتی، معدنی و بازرگانی گوهران چغارت بافق مراجعه نمایند.
زمان تحویل اسناد: تا پایان وقت اداری روز سه‌شنبه ۱۴۰۳/۰۲/۲۵ (ساعت ۱۴) می باشد.
ضمناً جهت کسب اطلاعات بیشتر با شماره تلفن ۰۳۵۳۸۴۱۱۴۱۹ (داخلی ۴) آقای رضایی تماس حاصل فرمایید.

عکس: علی حسن‌پور / ایران

حیرت بازرگانان ۱۰۰ کشور از ایران اکسپوی ۲۰۲۴

مقاصد صادراتی اصلاح می‌شوند

تجارت

این روزها خبرهای خوبی به اقتصاد ایران مخابره می‌شود؛ خبرهایی که نوید بخش روزهای بهتر برای آینده تجاری، صنعتی و تولیدی کشور است.

برگزاری نمایشگاه ایران اکسپوی ۲۰۲۴ که با استقبال وسیع تجار و تولیدکنندگان خارجی روبه‌رو شد، برپایی دومین اجلاس بین‌المللی ایران و آفریقا که توانست بازار آفریقا را به تجار ایرانی معرفی کند و همچنین فعالان اقتصادی آفریقا را با ظرفیت‌های کم نظیر ایران آشنا نماید، از جمله خبرهای مثبتی است که جامعه فعالان اقتصادی در محافل خود بیان می‌کنند و پیگیر آن هستند.

در کنار این موارد باید به کاهش نرخ ارز و افزایش ارزش پول ملی کشورمان هم اشاره کرد. طی یک هفته اخیر، ایران میزبان مقامات اقتصادی و سیاسی بیش از ۱۰۰ کشور از آفریقا، آسیای میانه، حوزه خلیج فارس، اروپا و... بوده است. نمایندگان این کشورها در مذاکرات و گفت‌وگو با مقامات سیاسی و اقتصادی بخش خصوصی و دولتی کشورمان تأکید داشتند که با وجود شدیدترین تحریم‌ها علیه ایران، خواهان همکاری مشترک هستند. تحریم کنندگان ایران به دنبال آن بودند با فشارهایی که وارد می‌کنند، اقتصاد کشورمان منزوی و تضعیف شود. اما نمایشگاه ایران اکسپو و حضور گسترده سرمایه‌گذاران و تجار خارجی نشان داد که ایران برای اکثر کشورها قابل تحسین است و آنها قصد دارند همکاری‌های خود را قوت ببخشند.

از روز شنبه هفته جاری و همزمان با آغاز به کار ششمین نمایشگاه بین‌المللی توانمندی‌های صادراتی ایران رسانه‌های معاند و آنهایی که پیشرفت و توسعه ایران را نشانه گرفتند، از استقبال وسیعی که از این نمایشگاه و ظرفیت‌های تولیدی و تجاری ایران شده است، عصبانی هستند و حتی حضور نمایندگان برخی از کشورها در ایران را زیر سؤال می‌برند. طی این روزها که تجار و بازرگانان از کشورهای ترکیه، زیمبابوه، سریلانکا، عربستان، امارات، کره شمالی، غنا و... به ایران آمده‌اند از پیشرفت‌های اتفاق افتاده درایران با وجود شدیدترین تحریم‌ها، متحیر شدند و فعالیت تولیدکنندگان داخلی را تحسین می‌کنند.

بخش قابل توجهی از تجار خارجی که به ایران آمدند، اعتقاد دارند که وارد یک کشور قدرتمند و باصلابت شدند چراکه در برابر رژیم اشغالگر قدس ایستادند و اجازه ندادند که رژیم صهیونیستی حرفی برای گفتن داشته باشد.

حضور ۲ هزار تاجر خارجی

روز گذشته عباس علی‌آبادی، وزیر صنعت، معدن و تجارت در جمع خبرنگاران حاضر شد و درباره ششمین نمایشگاه بین‌المللی توانمندی‌های صادراتی ایران (اکسپو ۲۰۲۴) که توانسته برای تولیدکنندگان و فعالان اقتصادی کشورمان فرصت‌سازی کند، گفت: در این نمایشگاه نمایندگانی از ۱۰۰ کشور دنیا و بیش از ۲ هزار تاجر خارجی حضور دارند.

وزیر صنعت، معدن و تجارت با اشاره به اینکه برگزاری نمایشگاه ایران اکسپو در راستای تحقق شعار سال، توسعه صادرات و ارزآوری است، افزود: قصد ما اول از برگزاری این نمایشگاه، معرفی دستاوردها به کشورهای دیگر و اعلام آمادگی تعامل با سایر کشورهاست زیرا بعضی از این کشورها تولیدات ما را نمی‌شناسند و باور نمی‌کنند که این محصولات در ایران تولید می‌شود.

> اولویت تخصیص ارز با شرکت‌هایی است که ارزآوری بیشتری برای کشور داشته باشند و در جهت تحقق شعار سال اقدام به صادرات کنند. اگر شرکتی بر ساخت داخل تمرکز کند، می‌تواند از ابزارها و خدمات وزارت صمت بهره‌مند شود

نیازمند نقشه راه هستیم

وزیر صمت ادامه داد: کشورهایی شریک تجاری ما هستند که از ما کالا بخرند و ما به آنها کالا خواهیم فروخت، ضمن اینکه بسیاری از بازارها برای ما وجود دارد که ما به‌دنبال اصلاح مقاصد صادراتی هستیم.

وی اضافه کرد: کم و کاستی‌هایی از بعد از انقلاب تاکنون وجود دارد که باید رفع شود، هر چند اقداماتی در این عرصه صورت گرفته است. برای تحقق جهش تولید هر کاری انجام دهیم، کامل نیست و حدی بر اقدامات این موضوع وجود ندارد که نیازمند نقشه راه هستیم.

اولویت‌های تخصیص ارز

وزیر صنعت، معدن و تجارت اولین موضوع تحقق شعار سال را بحث تأمین ارز عنوان کرد و گفت: با اختصاص ارز باید نیازهای تولید را رفع کرده و صادرات را توسعه دهیم. همچنین اولویت تخصیص ارز با شرکت‌هایی است که ارزآوری بیشتری برای کشور داشته باشند و در جهت تحقق شعار سال اقدام به صادرات کنند. اگر شرکتی بر ساخت داخل تمرکز کند، می‌تواند از ابزارها و خدمات وزارت صمت بهره‌مند شود. همچنین هر شرکتی ارز کمتر و بهره‌وری بیشتری را با استفاده از شرکت‌های دانش‌بنیان داشته باشد در اولویت تخصیص ارز بوده که این امر توسط دستگاه‌های زیر مجموعه وزارت صمت رصد می‌شود.

توسعه صندوق‌های پروژه

علی آبادی، تکمیل سرمایه‌گذاری‌های ناقص و راه‌اندازی بنگاه‌های ناقص را از دیگر اولویت‌های این وزارتخانه بیان کرد.

وی با بیان اینکه یکی از مهم‌ترین مسائل در تحقق شعار سال استفاده از مشارکت مردم در سرمایه‌گذاری است، گفت: باید بتوانیم از سرمایه‌های خرد مردم استفاده کرده و پتانسیل‌های بزرگ را ایجاد کنیم. این مقام مسئول افزود: همچنین صندوق‌های پروژه را برای طرح‌ها ایجاد و از مشارکت مردم استفاده کنیم که در همین راستا به‌دنبال ایجاد سازکارهای توسعه این ابزار هستیم.

برگزاری نمایشگاه به‌صورت مجازی

وی با اشاره به توسعه بازارهای صادراتی گفت: یکی از مهم‌ترین چالش‌های تولید، نبود بازار برای کالاهای تولیدی است که در همین راستا یکی از اقدامات ما، بازار خارج از مرزهاست. وزیر صنعت، معدن و تجارت افزود: بسیاری از کالاها با کیفیت بدتر و قیمت ارزان‌تر از طریق قاچاق وارد کشور می‌شود که این موضوع را نیز دنبال می‌کنیم.

وی از برگزاری نمایشگاه به‌صورت مجازی در آینده نزدیک خبر داد و گفت: در این راستا از روش‌های نوین و فناورانه استفاده خواهیم کرد. همچنین نمایشگاه‌های هدف صادراتی را در کشورهای همسایه برگزار خواهیم کرد.

علی آبادی با اشاره به اینکه کشورهای آفریقایی یک اقیانوسی از فرصت‌های بی‌نظیر است، گفت: فرصت برای پیمانکاران در حوزه زیرساخت‌ها در قاره آفریقا زیاد است. همچنین باید تکنولوژی، سرمایه‌گذاری و شغل را به کشورهای آفریقایی ببریم. البته در حال حاضر کشورهای آفریقایی و برخی از کشورهای اروپایی طالب خرید خودروی ایرانی هستند.

برش

وعده صادق به ایران اکسپو رونق بخشید

وزیر صمت بیان داشت: قصد ما از برگزاری نمایشگاه اکسپوی ۱۴۰۳، معرفی دستاوردها به کشورهای دیگر و اعلام آمادگی تعامل با سایر کشورهاست. بعضی از این کشورها تولیدات ما را نمی‌شناسند و باور نمی‌کنند که این محصولات تولید داخل باشد. بدین جهت کشورهایی شریک تجاری ما هستند که از ما کالا بخرند و ما به آنها کالا خواهیم فروخت، ضمن اینکه بسیاری از بازارها برای ما وجود دارند که ما به دنبال اصلاح مقاصد صادراتی آنها هستیم. کم و کاستی‌هایی از بعد از انقلاب تاکنون وجود دارد که باید رفع شود. ما هر کاری هم کنیم باز کامل نیست زیرا جهش تولید نیازمند یک کار فوق‌العاده است. جلب مشارکت مردم هم بر اهمیت موضوع اضافه می‌کند. علی‌آبادی با تأکید بر اینکه وعده صادق در استقبال گسترده از نمایشگاه ایران اکسپو بسیار اثرگذار بود چرا که اقتدار کشور را نشان داد، تصریح کرد: تجار می‌گویند مطمئن شدیم که مقتدر و قدرتمند هستید. از مقامات سیاسی هم این جملات را می‌شنوم اما شنیدن این عبارات از مقامات تجاری و مردم بسیار جالب است.

عکس: علی حسن‌پور / ایران

تقاضای سرمایه‌گذاری در مناطق آزاد، ۴.۲ برابر شد

مناطق آزاد

دبیر شورای عالی مناطق آزاد و ویژه اقتصادی با اشاره به رونمایی از ۲۰۰ بسته سرمایه‌گذاری به ارزش ۲۰۷ هزار میلیارد تومان گفت: تراز تجاری مناطق آزاد و ویژه اقتصادی حدود ۱۴.۵ میلیارد دلار مثبت است و تنها ۳.۵ میلیارد دلار واردات داشتیم.

حجت‌الله عبدالملکی در مراسم «رونمایی از بسته‌های سرمایه‌گذاری و تجلیل از سرمایه‌گذاران و صادرکنندگان برتر» که دیروز در نمایشگاه اکسپوی ۲۰۲۴ برگزار شد، بیان کرد: امروز(یکشنبه) از ۲۰۰ بسته سرمایه‌گذاری به ارزش ۲۰۷ هزارمیلیارد تومان رونمایی کردیم و بدین‌ترتیب بسته‌های سرمایه‌گذاری ما در مناطق آزاد و ویژه اقتصادی که از سال گذشته شروع کردیم، به ۱۲۰۰ بسته به ارزش بیش از ۱۱۰۰ میلیارد تومان رسید. وی ادامه داد: این بسته‌های سرمایه‌گذاری شامل مطالعات امکان‌سنجی اولیه برای هر پروژه است که سودآوری این پروژه‌ها را نشان می‌دهد و همه این اطلاعات در وب‌سایت دبیرخانه شورای عالی مناطق آزاد به آدرس freezones.ir قرار دارد.

از سرمایه‌گذاران ایرانی و خارجی دعوت می‌کنیم که به این سایت مراجعه و بسته‌ها را مشاهده کنند. همچنین تاکنون ۱۲۰۰ بسته سرمایه‌گذاری رونمایی شده که تا پایان سال به ۲۰۰۰ بسته خواهد رسید. عبدالملکی اظهار کرد: در دو سال اخیر مناطق آزاد و ویژه اقتصادی به مقصد جایگزین برای خروج سرمایه از کشور تبدیل شد. خیلی از کسانی که تصمیم داشتند سرمایه‌های‌شان را از کشور خارج کنند، امروز به منطقه آزاد مراجعه کرده و از مزیت‌های سرمایه‌گذاری در اینجا مطلع می‌شوند. کما اینکه سال گذشته تقاضا برای سرمایه‌گذاری در این مناطق نسبت به سال قبل ۴.۲ برابر شد؛ پروژه‌هایی که سال گذشته احداث‌شان آغاز شد هم ۷.۵ برابر سال پیش از آن بود. وی ادامه داد: همچنین میزان سرمایه‌گذاری محقق‌شده که روی زمین قرار گرفت و به ساختمان، ماشین‌آلات و کارخانه تبدیل شد، ۳ برابر سال قبل بود. اینها همه اتفاقاتی است که در اثر اهتمام ویژه به حوزه سرمایه‌گذاری رخ داده و امسال هم ادامه خواهد داشت. ما وعده کردیم که مناطق آزاد اقتصادی به پیشران اصلی اقتصادی کشور تبدیل شود. دبیر شورای عالی مناطق آزاد و ویژه اقتصادی کشور درباره آمار صادرات از مناطق آزاد بیان کرد: درحال جمع‌بندی آمار اقتصادی هستیم اما به صورت اجمالی از مجموع مناطق آزاد و ویژه اقتصادی حدود ۱۸ میلیارد دلار در سال ۱۴۰۱ و تقریباً بدون تغییر در سال ۱۴۰۲ صادرات داشتیم. تراز تجاری مناطق آزاد و ویژه اقتصادی حدود ۱۴.۵ میلیارد دلار مثبت است و ارز وارد کشور کردیم و تنها ۳.۵ میلیارد دلار واردات داشتیم. برنامه داریم در سال ۱۴۰۳، جهشی را در صادرات با رویکردهای متنوع شاهد باشیم.

نوبت دوم

فراخوان عمومی انتخاب مجری توانمند و واجد شرایط به‌منظور واگذاری امور خدماتی شرکت مادر تخصصی توسعه ایرانگردی و جهانگردی

I.W.T.D.C
شرکت مادر تخصصی توسعه ایرانگردی و جهانگردی

شرکت مادر تخصصی توسعه ایرانگردی و جهانگردی وابسته به وزارت میراث فرهنگی، گردشگری و صنایع دستی در نظر دارد تا نسبت به واگذاری امور خدماتی خود از طریق فراخوان عمومی به مجری توانمند و واجد شرایط طبق آنالیز پیوست در اسناد مناقصه منتشره در سامانه تدارکات الکترونیکی دولت و به‌شرح ذیل اقدام نماید.

۱- نام و نشانی شرکت: شرکت مادر تخصصی توسعه ایرانگردی و جهانگردی به نشانی: تهران خیابان توانیر، خیابان نظامی گنجوی، خیابان گنجه، کوچه پله ۷، پلاک ۱۰، واحد دبیرخانه

۲- آدرس سایت شرکت: www.iwtdc.ir

۳- شرکت‌کنندگان می‌توانند جهت دریافت اسناد مناقصه به سامانه تدارکات الکترونیکی دولت (ستاد ایران) مراجعه نمایند.

۴- مهلت دریافت اسناد مناقصه: از تاریخ ۱۴۰۳/۰۲/۱۰ لغایت ۱۴۰۳/۰۲/۱۳

۵- مهلت زمانی ارائه پیشنهادات: از تاریخ ۱۴۰۳/۰۲/۱۳ لغایت ۱۴۰۳/۰۲/۲۵

۶- زمان بازگشایی پیشنهادات: مورخ ۱۴۰۳/۰۲/۲۶ رأس ساعت ۱۱ صبح روز چهارشنبه

۷- نوع و مبلغ تضمین شرکت در مناقصه: فیش واریزی یا ضمانت‌نامه بانکی به مبلغ ۸,۰۴۰,۰۰۰,۰۰۰ ریال به نفع شرکت مادر تخصصی توسعه ایرانگردی و جهانگردی با اعتبار حداقل سه ماه

۸- شرایط شرکت کننده:

۸-۱- دارای مجوز فعالیت از مراجع ذیصلاح

۸-۲- دارای گواهی صلاحیت حرفه ای

۸-۳- منطبق بودن شرح خدمات درخواستی کار فرما با اساسنامه شرکت کننده

۸-۴- برخورداری مجری از تمکن مالی مکفی و توان مدیریتی و اجرایی بالا از محل منابع خود با توان پرداخت حداقل ۵ ماه حقوق پرداختی

۸-۵- محل اجرای کار: ساختمان اداری شرکت مادر تخصصی توسعه ایرانگردی و جهانگردی

شرکت مادر تخصصی توسعه ایرانگردی و جهانگردی

نوبت دوم

فراخوان مناقصه

جمهوری اسلامی ایران
وزارت راه و شهرسازی
اداره کل راهداری و حمل و نقل جاده‌ای استان خراسان رضوی

اداره کل راهداری و حمل و نقل جاده‌ای استان خراسان رضوی در نظر دارد مناقصات به‌شرح ذیل را از طریق سامانه الکترونیکی دولت برگزار نماید. تاریخ انتشار در سامانه ۱۴۰۳/۰۲/۰۹ می‌باشد.

شماره مناقصه	موضوع مناقصه	شماره فراخوان در سامانه	نحوه برگزاری	مبلغ تضمین شرکت در مناقصه (ریال)	مبلغ برآورد (ریال)
۱۴۰۳/۳۱/۴۰	تهیه و تحویل اقلام روشنایی نقاط پرتصادف راه‌های استان (نوبت اول)	۲۰۰۳۰۰۱۴۲۳۰۰۰۰۲۰	عمومی	۱/۷۲۰/۵۶۸/۳۵۳	۳۴/۴۱/۳۶۷/۰۵۸
۱۴۰۳/۳۹/۴۱	تهیه و نصب و جمع‌آوری تابلوهای اطلاعاتی در محور مشهد - چناران - قوچان - شیروان (نوبت دوم)	۲۰۰۳۰۰۱۴۲۳۰۰۰۰۲۱	ارزیابی ساده	۲/۹۰۸/۱۲۶/۵۹۷	۵۸/۱۶۲/۵۳۱/۹۴۵

- **مهلت دریافت اسناد مناقصه:** تا ساعت ۰۰: ۱۷ روز یکشنبه تاریخ ۱۴۰۳/۰۲/۱۶
- **مهلت تحویل پاکات مناقصه:** تا ساعت ۱۷ روز پنج‌شنبه مورخ ۱۴۰۳/۰۲/۲۷
- **تاریخ و ساعت بازگشایی پاکات مناقصه:** ساعت ۰۰: ۸ روز شنبه مورخ ۱۴۰۳/۰۲/۲۹
- **اطلاعات تماس دستگاه مناقصه‌گزار:** مشهد - انتهای خیابان فدائیان اسلام - کدپستی ۹۱۷۳۶۹۵۶۳۶- تلفن تماس ۸-۳۳۴۱۲۰۲۴-۰۵۱ و نمابر: ۳۳۴۳۵۸۸۸-۰۵۱
- **محل دریافت و تحویل اسناد مناقصه:** سامانه تدارکات الکترونیکی دولت (ستاد) به نشانی www.setadiran.ir

اداره کل راهداری و حمل و نقل جاده‌ای استان خراسان رضوی

۱۷۵۴۶۲

آگهی مزایده عمومی ۰۲/ف/۱۴۰۳ - ۱۴۰۳-۵۹

نوبت اول

- نوبت اول: ۱۴۰۳/۰۲/۱۰
- نوبت دوم: ۱۴۰۳/۰۲/۱۱
- نوبت سوم: ۱۴۰۳/۰۲/۱۲

شهرداری شیراز در نظر دارد بر اساس مصوبه‌شماره ۱۴۰۲/۱۴۷۷۸/ش مورخ ۱۴۰۲/۱۱/۰۴ شورای اسلامی شهر شیراز (فروش با پروانه زمین متعلق به شهرداری از پلاک ثبتی ۱۶۵۲ بخش ۴ شیراز) نسبت به‌فروش ملک مذکور به‌شرح مشخصات و قیمت پایه کارشناس رسمی دادگستری، از طریق مزایده عمومی در سامانه تدارکات الکترونیکی دولت (ستاد) با شماره مزایده ۲۰۰۳۰۹۶۶۸۰۰۰۰۰۲ به اشخاص واجد شرایط اقدام نماید. لذا از کلیه متقاضیان واجد شرایط دعوت به‌عمل می‌آید پس از نشر اولین آگهی در تاریخ ۱۴۰۳/۰۲/۰۸ با مراجعه به آدرس www. Setadiran.ir نسبت به دریافت اسناد مزایده و تحویل آن اقدام نمایند. درصورت عدم عضویت قبلی، ثبت‌نام در سامانه مذکور و دریافت گواهی امضای الکترونیکی صاحبان امضای مجاز از سوی متقاضیان جهت شرکت در مزایده الزامی است. ضمناً در صورت نیاز به اطلاعات بیشتر به مدیریت بازاریابی و فروش واقع در شیراز خیابان پیشرو- خیابان راهنمایی ساختمان مرکزی شهرداری شیراز طبقه اول مراجعه نمایند.

ردیف	مورد مزایده	کد نوسازی	متراژ (مترمربع)	بهای پایه مزایده (ریال)	سپرده شرکت در مزایده (ریال)	آدرس
۱	زمین مسکونی- خدماتی (مطابق جدول سرانه نظریه کانون کارشناسان رسمی دادگستری)	۱-۸۲-۱۰-۴	۲۸۸۱۸۳	۲۴/۵۰۰/۰۰۰/۰۰۰/۰۰۰	۱/۲۲۵/۰۰۰/۰۰۰/۰۰۰	انتهای بلوار ایمان-تقاطع بلوار مهندسین و شهید اردشیر گرجی-جنب کارخانه سیمان

۱- شرایط پرداخت: نحوه پرداخت مبلغ مزایده می‌تواند به یکی از سه روش زیر باشد:

الف- نقدی: نود درصد بهای پیشنهادی حداکثر هفت روز (به استثنای ایام تعطیل) پس از ابلاغ، از برنده مزایده دریافت و ده درصد مابقی بهای پیشنهادی در زمان انتقال سند دریافت خواهد شدکه این روش پرداخت، مشمول مصوبه‌شماره ۱۴۰۰/۲۴۳۳/ص تاریخ ۱۴۰۰/۰۷/۲۶ شورای اسلامی شهر شیراز به میزان ۱۰% کارت اوراق بستانکاری در وجه خریدار، می‌گردد.

ب- نقد و تهاتر با واحدهای مسکونی، تجاری، اداری و...: حداقل ۵۰ درصد مبلغ پیشنهادی برنده مزایده، حداکثر هفت روز (به استثنای ایام تعطیل) پس از ابلاغ، از برنده دریافت و مابقی ۵۰ درصد باقیمانده، قابل تهاتر با املاک مورد تأیید شهرداری شیراز (براساس قیمت‌گذاری کانون کارشناسان رسمی دادگستری) می‌باشدکه در صورت موافقت شهرداری شیراز با املاک پیشنهادی موصوف، برنده مزایده مکلف است به مدت ۳ ماه پس از ابلاغ نسبت به انجام کلیه تشریفات قانونی نقل و انتقال املاک پیشنهادی که مورد موافقت شهرداری شیراز قرار گرفته است اقدام نماید.

ج- نقد و اقساط: به استناد مصوبه‌های شماره ۱۴۰۱/۲۴۴/ص مورخ ۱۴۰۱/۰۱/۲۲ و شماره ۱۴۰۱/۱۰۲۹۸/ش مورخ ۱۴۰۱/۰۷/۲۶ شورای اسلامی شهر شیراز، حداقل ۵۰ درصد مبلغ پیشنهادی برنده مزایده، حداکثر هفت روز (به استثنای ایام تعطیل) پس از ابلاغ، از برنده دریافت و مابقی طی اقساط حداکثر ۱۸ ماهه و با اعمال درصد سود بر اساس نرخ مصوب شورای پول و اعتبار موضوع تقسیط بابت هزینه تقسیط، طی حداکثر شش قسط مساوی سه ماهه که تاریخ اولین چک سه ماهه پس از ابلاغ برنده مزایده می‌باشد، از برنده مزایده دریافت می‌گردد.

۲- شرایط مزایده:

۱- شرکت‌کنندگان در مزایده می‌بایست مبلغ سپرده شرکت در مزایده را بر اساس مبلغ مندرج در جدول فوق به‌صورت ضمانت‌نامه معتبر بانکی با اعتبار سه ماهه و یا فیش واریز نقدی به‌حساب سپرده شماره ۰۰۸۰۵۵۰۴۷۴۲۰ با کد مرجع ۱۰۳۳۳۴ بانک شهر شعبه چمران واریز و ارائه نمایند.

۲- نحوه پرداخت بهای مورد مزایده در اسناد مزایده تشریح شده است.

۳- برنده مزایده می‌بایست حداکثر ظرف مدت ۷ روز کاری از زمان ابلاغ برنده نسبت به انجام تشریفات انعقاد قرارداد و پرداخت بر اساس شرایط پیش‌بینی شده در اسناد مزایده اقدام نماید. در غیر این صورت سپرده آنان به ترتیب ضبط خواهد شد.

۴- باتوجه به اینکه ملک مورد مزایده در مجاورت کارخانه سیمان می‌باشد، شهرداری شیراز در خصوص جابه‌جایی کارخانه سیمان هیچ‌گونه تعهد و مسؤولیتی ندارد.

۵- طبق مصوبه شورای اسلامی شهر شیراز، خریدار مکلف است نسبت به اختصاص دو هکتار از سرانه فضای سبز و عمومی زمین به کاربری‌های فرهنگی، مذهبی و ورزشی اقدام و عملیات آن را اجرایی نماید.

۶- متقاضیان می‌توانند جزئیات و مشخصات پروژه مورد تأیید شهرداری جهت اجرا در ملک مورد مزایده را، با مراجعه به آدرس شیراز خیابان پیشرو- خیابان راهنمایی ساختمان مرکزی شهرداری شیراز- طبقه اول- مدیریت بازاریابی و فروش دریافت نمایند.

۷- هزینه دستور نقشه بر عهده خریدار می‌باشد.

۳- آخرین مهلت دریافت اسناد:

متقاضیان می‌توانند حداکثر تا ساعت ۱۵ روز سه‌شنبه مورخ ۱۴۰۳/۰۲/۱۸ از طریق مراجعه به سامانه تدارکات الکترونیکی دولت (ستاد) اسناد مزایده را دریافت نمایند. لازم به ذکر است متقاضیان جهت شرکت در مزایده می‌بایست در موعد مقرر نسبت به دریافت اسناد اقدام نمایند در غیر این‌صورت مجاز به ارائه پیشنهاد قیمت نمی‌باشند.

۴- آخرین مهلت بارگذاری و ثبت اسناد، مدارک و سپرده شرکت در مزایده (پاکت الف):

متقاضیان می‌بایست حداکثر تا ساعت ۱۵ روز شنبه مورخ ۱۴۰۳/۰۲/۲۹ کلیه اسناد و مدارک مزایده و سپرده شرکت در مزایده را در سامانه ستاد بارگذاری نمایند.

۵- آخرین مهلت تحویل اصل سپرده شرکت در مزایده به‌صورت فیزیکی:

متقاضیان می‌بایست اصل سپرده شرکت در مزایده را (بعد از بارگذاری در سامانه ستاد)، تا قبل از برگزاری کمیسیون مزایده به‌صورت فیزیکی به آدرس شیراز خیابان پیشرو - خیابان راهنمائی ساختمان مرکزی شهرداری شیراز طبقه دوم اداره بازاریابی و فروش تحویل نمایند.

۶- آخرین مهلت ارائه پیشنهادات و ثبت در سامانه:

متقاضیان می‌بایست حداکثر تا ساعت ۱۵ روز شنبه ۱۴۰۳/۰۲/۲۹ با مراجعه به سامانه ستاد نسبت به ارائه پیشنهاد قیمت اقدام نمایند.

۷- تاریخ بازگشایی پاکت و تشکیل کمیسیون مزایده:

پیشنهادات واصله رأس ساعت ۸ صبح روز یکشنبه مورخ ۱۴۰۳/۰۲/۳۰ در سالن جلسات اداره کل درآمد شهرداری به آدرس شیراز خیابان پیشرو - خیابان راهنمائی ساختمان مرکزی شهرداری شیراز طبقه سوم باز خواهد شد. ضمناً حضور پیشنهاددهندگان یا نمایندگان آن‌ها در کمیسیون مزایده بلامانع می‌باشد.

۸- سایر شروط:

۱- بدیهی است هزینه انتشار آگهی، کارشناسی وسایر هزینه‌های متعلقه، بر عهده برنده‌های مزایده خواهد بود که در زمان انعقاد قرارداد وصول می‌گردد.

۲- شهرداری در رد یک یا تمام پیشنهادها مختار است، در اینصورت سپرده‌ها مسترد خواهد شد.

۳- بهای پیشنهادی باید از حیث مبلغ مشخص، معین، بیشتر مبلغ پایه مزایده و بدون ابهام بوده و به‌صورت الکترونیکی در سامانه ستاد ارائه گردد. به پیشنهادات فاقد سپرده، مبهم، مشروط و همچنین پیشنهادهایی که بعد از انقضای مدت مقرر در آگهی برسد، ترتیب اثر داده نخواهد شد.

با توجه به امکان پرداخت مبلغ پیشنهادی به سه روش، درصورت یکسان بودن قیمت پیشنهادی شرکت کنندگان، اولویت انتخاب برنده مزایده، براساس ترتیب شرایط پرداخت اعلامی (الف-ب-ج) می‌باشد (اول نقدی، دوم نقد و تهاتر با واحدهای مسکونی، تجاری، اداری و...، سوم نقد و اقساط)

۴- شرکت در مزایده و دادن پیشنهاد به منزله قبول شروط و تکالیف شهرداری موضوع ماده ۱۰ آیین‌نامه معاملات شهرداری تهران تسری یافته به سایر کلانشهرها و مراکز استان‌ها می‌باشد.

۵- کمیسیون حداکثر ظرف ۷ روز از تاریخ قرائت پیشنهادها به استثنا، ایام تعطیل نظر خود را اعلام می‌نماید. این مهلت در صورت نیاز و در موارد استثنایی، با جلب نظر شهردار شیراز تا ۱۰ روز دیگر قابل تمدید خواهد بود.

۶- آگهی و اطلاعات مربوط به مزایده از طریق سایت https://shaffaf.shiraz.ir قابل مشاهده می‌باشد.

۷- جهت کسب اطلاعات بیشتر به‌منظور ثبت‌نام در سامانه ستاد می‌توانید از طریق مرکز تماس سامانه ستاد با شماره ۱۴۵۶، تماس حاصل فرمایید.

۸- سایر جزئیات، اطلاعات و شرایط در اسناد مزایده پیش‌بینی شده است.

اداره کل ارتباطات و امور بین‌الملل شهرداری شیراز

۱۷۰۵۲۲۰

گفتاری در باب حیات اجتماعی نظریه های فلسفی

سهم فلسفه در نظام سازی

چرا در جهان اسلام، فلسفه از جامعه جدا افتاد؟

فلسفه

دکتر محمد فنایی اشکوری
دکترای فلسفه دین از دانشگاه مک‌گیل کانادا
و عضو هیأت علمی مؤسسه آموزشی و پژوهشی امام خمینی(ره)

فلسفه به شرطی می‌تواند امتداد اجتماعی پیدا کند که دو ویژگی «عقلی» و «عصری» را توأمان داشته باشد. فلسفه «تفکر آزاد عقلانی» همراه با نقد و استدلال است که این امر با تقلید حاصل نمی‌شود. «عصری بودن فیلسوف» به این معناست که فیلسوف بتواند پاسخ فلسفی برای چالش‌های روز جامعه‌اش داشته باشد؛ در این صورت فلسفه، کاربردی می‌شود و ابعاد اجتماعی پیدا می‌کند. در چنین وضعیتی است که فلسفه می‌تواند در تولید علوم انسانی مؤثر واقع شود؛ آن نوع از علوم انسانی که در نظام‌سازی و تئوری‌پردازی به کار آید. بنابراین فلسفه اگر «عقلی»، «عصری»، «پویا» و «ناظر» باشد، می‌تواند در حل مسائل جامعه ما را یاری کند و در تحولات اجتماعی و پیشرفت بشری نقش داشته باشد. در این گفتار فراز و فرود فلسفه در دوره‌های مختلف تاریخ و در تمدن‌های فکری مختلف را مرور خواهیم کرد تا ببینیم فلسفه در چه برهه‌هایی به کارکرد اجتماعی خود نزدیک و در چه فرهنگ‌هایی از بعد اجتماعی‌اش دور شده است و در جامعه ما چه فیلسوفانی به رسالت اجتماعی‌شان متعهد شده‌اند.

بسیاری از ما فکر می‌کنیم «فلسفه» یک‌سری متون انتزاعی درباره امور مابعدالطبیعی است که ارتباطی با عینیت‌های زندگی ندارد، در حالی که تاریخچه سیر تفکر فلسفی نشان می‌دهد تفکر فلسفی با حیات اجتماعی انسان بیگانه نیست، بلکه از ابتدای شکل‌گیری فلسفه این دغدغه وجود داشته و اساساً فلسفه «فن نیکو زیستن» است و برای تفسیر سعادت انسان شکل گرفته است. برای بررسی «جایگاه تفکر فلسفی در نظام‌سازی» و «نسبت فلسفه با اندیشه اجتماعی» به تاریخچه فلسفه در فرهنگ و تمدن‌های مختلف اشاره می‌کنیم.

نقش فیلسوفان در شکل‌گیری تمدن غرب

فیثاغورث، فیلسوف یونانی، فلسفه را «فن نیکو زیستن» تعریف کرد و معتقد بود که فلسفه با زندگی انسان ارتباط تنگاتنگی دارد، از این‌رو «سعادت انسان» و «ایجاد عدالت» دغدغه فلسفه‌ورزی‌اش شد. مهم‌ترین اثری که از افلاطون، از دیگر فیلسوفان یونان باستان به جا مانده است، رساله «جمهور» نام دارد که «جامعه» و «حکومت» را مورد توجه قرار می‌دهد. بعدها شاگردش ارسطو، ملقب به معلم اول که بنیانگذار علم مابعدالطبیعه هم شناخته می‌شود، تأملات بسیاری پیرامون اخلاق و سیاست داشت. او با تقسیم حکمت به «حکمت عملی» و «حکمت نظری» و با پیوند بین نظر و عمل از بعد اجتماعی انسان هم غافل نشد. برای فیلسوفان رواقی هم «زندگی» و «چگونه زیستن» مسأله اصلی بود. آگوستین، از فیلسوفان قرون وسطی، مهم‌ترین کتابش را «شهر خدا» نامید که دربردارنده نظریه سیاسی او بود. آکوئیناس با اینکه دستگاه الهیاتی‌اش متأثر از ارسطو است اما او هم از بعد سیاسی و اجتماعی انسان غافل نشد و در این حوزه فلسفه‌ورزی‌های قابل تأملی کرد. ویلیام اُکام از دیگر فیلسوفان دوره قرون وسطی، در اندیشه سیاسی خود به مناسبات قدرت پاپ و پادشاه پرداخت که نشانی از نگاه اجتماعی او ست.

با اینکه در قرون وسطی مباحث الهیاتی غلبه داشت و بحث‌های اجتماعی کمتر محل توجه فیلسوفان بود اما اغلب آنان چنانکه ذکر شد در اندیشه سیاسی خود به مناسبات قدرت توجه کردند، اما پس از پایان قرون وسطی و با شروع عصر جدید، بحث‌های اجتماعی و سیاسی میان فیلسوفان غربی اقبال بیشتری پیدا کرد و فلسفه جدید غرب با پیروی از سنت یونانی، «فلسفه عملی» را در کنار «فلسفه نظری» مدنظر قرار داد و تنها به مباحث انتزاعی محدود نشد و توجه به بعد اجتماعی انسان هم، از محورهای فلسفه‌ورزی‌شان شد و متعاقب آن فیلسوفان زیادی تئوری‌های سیاسی-اجتماعی ارائه دادند. البته اندیشه‌های اجتماعی-فلسفی با طیفی از تحولات اجتماعی همچون تحول در اندیشه‌های دینی، تحولات صنعتی، علمی و سیاسی همراه شد که نتیجه آن تمدن امروزی غرب است. در واقع می‌توان مدعی شد این تمدن بر دوش اندیشه‌های اجتماعی-سیاسی فیلسوفان مغرب‌زمین ایستاد.

غفلت فیلسوفان اسلامی از حکمت عملی

در جهان اسلام، فارابی، بنیانگذار فلسفه اسلامی و ملقب به معلم ثانی، حکمت نظری و حکمت عملی را به طور متوازن مورد توجه قرار داد. او به همان اندازه که به منطق، مابعدالطبیعه و الهیات پرداخت درباره اندیشه‌های سیاسی و اجتماعی هم نظریه‌پردازی کرد به همین دلیل به عنوان اندیشمند مؤسس در اندیشه اجتماعی، شهرت جهانی یافت.

اما بعد از او این بُعد از حکمت به حاشیه رفت چنانکه حتی فیلسوفان برجسته‌ای چون ابن‌سینا هم حکمت نظری همچون منطق، طب، طبیعیات، ریاضیات، مابعدالطبیعه و الهیات را در مرکز توجه دارند و «حکمت عملی» دغدغه فلسفه‌ورزی آنان نیست. این در حالی است که ابن‌سینا خود جایگاه سیاسی داشت اما حق حکمت عملی را در منظومه فکری-فلسفی‌اش ادا نکرد. از این‌رو است که وزنی که حکمت نظری در نظام مشائی سینوی دارد، حکمت عملی ندارد و اساساً در تاریخ فلسفه اسلامی شاهد هستیم مباحث مابعدالطبیعه و هستی‌شناسی پررنگ می‌شوند و اندیشه اجتماعی-سیاسی در حاشیه قرار می‌گیرد. این سنت را حتی در فلسفه ملاصدرا هم می‌توان رهگیری کرد.

چرا در جهان اسلام، فلسفه از جامعه جدا افتاد؟

نه تنها در فلسفه بلکه در سایر حوزه‌های معرفتی اسلامی هم «نگاه اجتماعی» پررنگ نبود. فقه ما به فقه فردی گرایش دارد، عرفان ما هم کمال باطنی و معنوی فرد را مدنظر دارد؛ حتی برخی عرفا و صوفیان ما سلوک فردی را برگزیدند و در پاره‌ای از آنان حتی جامعه‌گریزی وجود دارد و عموماً مسائل اجتماعی دغدغه‌شان نشده است. بنابراین می‌توان مدعی شد در سنت فکری و تاریخ تفکر ما، فقه، عرفان، فلسفه و اندیشه دینی گرایش فردی و انتزاعی دارند. البته عوامل و حوادثی بسترساز این نوع منش فکری ما بوده است. به عنوان مثال رویدادهایی مانند اینکه اسلام به دست خلفای ستمگر اموی و عباسی افتاد و امت اسلامی به دلیل انحراف در حکومت‌ها از مسیری که رسول اکرم(ص) پیش‌بینی کرده بود جدا شد و بعدها شکل‌گیری حکومت‌های استبدادی و حمله مغول و بسیاری از عوامل دیگر باعث شد اندیشمندان اسلامی از نظریه‌ورزی در باب جامعه‌سازی دور شوند و چندان این امر را در مشی فکری خود جدی نگیرند، گویی از تغییر جامعه ناامید بودند و در نتیجه رستگاری فرد را بیشتر مدنظر داشتند. از همین‌رو است که فیلسوفان مسلمان، فلسفه را «استکمال نفس انسانی» تعریف کرده‌اند؛ هرچند که این امر می‌تواند بعد اجتماعی هم داشته باشد اما در عمل مباحث فردی نزد فیلسوفان اسلامی فربه‌تر شد و به تدریج در دوره جدید، جوامع اسلامی تحت تأثیر فیلسوفان غربی، به طرح مباحث اجتماعی اسلام هم روی آوردند.

بازسازی اندیشه اجتماعی اسلام

در دین اسلام حیات اجتماعی بسیار پررنگ است و فردگرایی ریشه در آموزه‌های اسلامی ندارد، چون اسلام نگاهی جامع به انسان و سعادت او دارد و هم به حیات دنیوی و هم حیات اخروی او اهمیت می‌دهد. به دنبال این خودآگاهی و با آشنایی با سنت فلسفی غرب، متفکران جهان اسلام هم به بازسازی اندیشه اجتماعی اسلام و احیای بعد اجتماعی آن دست زدند. در دوره معاصر هم حضرت امام خمینی(ره) و علامه طباطبایی پرچمدار این مشی شدند و شاگردان آنان بویژه آیت‌الله شهید مطهری و آیت‌الله مصباح یزدی اندیشه اجتماعی آنان را پیگیری کردند، علاوه بر آن ابعاد فلسفی، تفسیری و الهیاتی تفکر آنان را بسط و گسترش دادند. در کشور عراق هم شهید صدر از متفکرانی بود که به احیای ابعاد اجتماعی اسلام و نظریه‌پردازی در باب اقتصاد توجه جدی کرد. همچنین آیت‌الله شهید بهشتی با نقش برجسته‌ای که در تدوین قانون اساسی داشت از پیشگامان اندیشه‌ورز در زمینه اندیشه اجتماعی اسلام به شمار می‌رود.

> در جهان اسلام حتی فیلسوفان برجسته‌ای چون ابن‌سینا هم «حکمت عملی» دغدغه‌شان نبود و اساساً اندیشه اجتماعی و سیاسی در تاریخ فلسفه اسلامی در حاشیه قرار گرفت، اما با تلاش‌های اندیشمندانی چون امام خمینی(ره)، علامه طباطبایی، استاد محمدتقی جعفری، شهید مطهری، آیت‌الله مصباح‌یزدی، شهید صدر و شهید بهشتی، «حیات اجتماعی» در سنت فلسفی ما جا باز کرد

سهم فلسفه در نظام‌سازی

برای بررسی این امر که فلسفه و تفکر فلسفی در نظام‌سازی و نظریه‌پردازی چقدر می‌تواند سهیم باشد باید گفت: فلسفه در قالب سنتی خود که متمرکز بر مباحث مابعدالطبیعه است نمی‌تواند برای نظام‌سازی کافی باشد. برای این منظور علامه طباطبایی و شاگردانش؛ شهید مطهری و آیت‌الله مصباح‌یزدی قلمرو فلسفه را گسترده‌تر کردند و آن را به مباحث هستی‌شناختی محدود ندانستند و به بحث‌های اجتماعی فلسفه هم ورود کردند و فلسفه‌های مضاف چون اخلاق، تاریخ و اجتماع را مدنظر قرار دادند.

این بعد از فلسفه با اینکه در غرب سابقه طولانی داشت اما در جهان اسلام به دلیل اینکه فلسفه از حیات اجتماعی جدا افتاد، فلسفه‌های مضاف مغفول ماندند، در حالی که فلسفه به معنای تفکر عقلی و خردورزی در هر زمینه‌ای است؛ خردورزی در باب علم، «فلسفه علم» را شکل می‌دهد. خردورزی در باب اخلاق، «فلسفه اخلاق» را می‌سازد. به این اعتبار می‌توان گفت فلسفه، علم نیست بلکه یک روش و یک حوزه معرفتی است. اگر بخواهیم تفکر فلسفی را در نظریه‌سازی و نظام‌سازی سهیم کنیم باید فلسفه را به معنای وسیعش ببینیم و نباید آن را در مباحث «وجود» خلاصه کنیم. این کاری بود که در غرب صورت گرفت و در کشور ما هم به واسطه علامه طباطبایی، استاد محمدتقی جعفری، شهید مطهری و آیت‌الله مصباح‌یزدی انجام شد و با تلاش آنان حیات اجتماعی انسان در سنت فلسفی ما جا باز کرد.

نقش فلسفه در نظریه‌پردازی

اگر فلسفه بخواهد در نظریه‌پردازی نقش داشته باشد و در آنچه امروزه به آن «تولید علوم انسانی اسلامی» می‌گوییم سهیم شود، باید فلسفه به معنای عام را در این راه به کار گیریم، چراکه از بحث‌های اصالت وجود و اصالت ماهیت، علوم انسانی و نظریه اجتماعی درنمی‌آید. به این منظور باید از فلسفه نظری و متافیزیکی، به فلسفه‌های مضاف برسیم و از فلسفه‌های مضاف وارد علوم انسانی شویم. در عرصه علوم انسانی است که بحران‌ها و مسائل اجتماعی حل می‌شود و این همان سیر منطقی است که غرب هم طی کرد.

به عنوان مثال بحران‌های زیست‌محیطی، خانواده، طلاق و... را فلسفه یا حتی فلسفه‌های مضاف قادر نیستند حل کنند. اینها را باید علوم طبیعی یا علوم انسانی حل کند اما با کدام علوم طبیعی یا علوم انسانی و با چه رویکردی؟ اینها ریشه در فلسفه‌های مضاف دارند و فلسفه‌های مضاف هم در مبانی نظری فلسفی و شاخه‌های اصلی فلسفه ریشه دارند. اگر بخواهیم با رویکرد دینی به مباحث اجتماعی بپردازیم، شاخه‌های فلسفه همچون هستی‌شناسی، معرفت‌شناسی، انسان‌شناسی و دین‌شناسی بیشترین تأثیر را در شکل دادن به علوم انسانی دارند.

پای دین چطور به علوم انسانی باز شد؟

در سیاست، حقوق و اقتصاد به دنبال تأمین اهدافی بر مبنای ارزش‌ها و باورهایی هستیم که این باورها، ارزش‌ها و اهداف در خود علوم انسانی نیست بلکه در اندیشه‌های فلسفی قبل از علوم انسانی است که بخش مهمی از آنها را باید در تفکر فلسفی و بخشی را در تفکر دینی جست. در واقع فلسفه مبانی بنیادین نظری فلسفی را به ما می‌گوید. سپس فلسفه در کنار اندیشه دینی؛ باورها، ارزش‌ها و اهداف ما را تعریف می‌کند. به همین دلیل است که معتقدیم علوم انسانی غربی را نمی‌توانیم بدون نقادی و تهذیب، اصلاح و تکمیل به کار بگیریم، چون علوم انسانی غربی بر باورها، ارزش‌ها و اهدافی متکی است که متناسب با فرهنگ غرب است و فرهنگ ما در برخی باورها، ارزش‌ها و اهداف متفاوت است به همین خاطر به طور کلی علوم انسانی غربی را کنار نمی‌گذاریم بلکه معتقدیم باید اصلاح و تکمیل و موارد ناسازگار آن با آموزه‌های اسلامی رفع و با تعالیم اسلامی غنی‌سازی شود که در این رابطه چند نظریه وجود دارد و بر اساس این نظریه‌ها چند اردوگاه فکری شکل گرفته است:

برخی معتقدند نباید پای دین را به علوم انسانی باز کرد و می‌توان همان رویکرد جهان غرب و علوم انسانی غربی را برای مسائل‌مان به کار گرفت. این گروه بر این باورند که همان‌طور که ریاضی، فیزیک و شیمی جهانی هستند و می‌توانیم از غرب بهره بگیریم، در مورد اقتصاد، سیاست، حقوق و... هم باید همین رویکرد را اتخاذ کنیم. نظریه‌پردازانی که در این دسته قرار می‌گیرند یا به دین اعتقادی ندارند یا سکولار هستند و دین را به حیات فردی منحصر می‌کنند و به ورود دین به حیات اجتماعی انسان اعتقادی ندارند. این دسته حتی به حکومت دینی هم اعتقادی ندارند. البته هستند متدینانی که در این دسته قرار می‌گیرند و می‌گویند قبل از ظهور امام عصر (عج) نباید حکومت تشکیل دهیم و معتقدند ما مأموریت «نظام‌سازی» و «تمدن‌سازی» نداریم و فقط باید تکالیف فردی خود را انجام دهیم. برای این طیف اساساً علوم انسانی مطرح نیست بنابراین کاری هم ندارند که علوم انسانی به کدام سو می‌رود.

اما گروه دیگری از نظریه‌پردازان که دیندار هم هستند بر این باورند که حوزه اجتماعی و فردی در اسلام از هم جدا نیستند و آنان به سیره عملی پیامبر اکرم (ص) و ائمه معصومین(ع) متوسل می‌شوند که هم رهبری دینی و هم اگر زمینه‌اش فراهم بود، رهبری سیاسی و اجتماعی جامعه اسلامی را عهده‌دار شوند. ما هم با تأسی از آنان، با انقلاب اسلامی یک نظام جدید را طرح‌ریزی کردیم که باید به لوازمش نیز ملتزم باشیم چراکه این نظام جدید، فکر و نرم‌افزار، سیاست، اقتصاد، تعلیم و تربیت، حقوق و روابط بین‌الملل می‌خواهد. از این‌رو ما در عرصه‌های مختلف اداره جامعه با چالش‌های عظیم نظریه‌پردازی مواجه هستیم که باید متناسب با علوم انسانی اسلامی استنباط، اجتهاد و بازسازی شود. در این وضعیت است که به نقش مؤثر تفکر فلسفی در نظریه‌پردازی و نظام‌سازی قائل هستیم.

البته نباید از این نکته هم غافل شد که نظام‌سازی و تمدن‌سازی کاری نیست که تنها از تفکر فلسفی برآید. این اتفاق به بسیاری مؤلفه‌ها نیاز دارد که فلسفه و تفکر فلسفی یکی از آنهاست. نباید انتظار داشت فلسفه پاسخگوی همه چالش‌های ما باشد. برای ساخت تمدن به فلسفه، علم، تکنولوژی، هنر، معنویت و اخلاق و... در کنار هم نیاز داریم.

بنابراین فلسفه تنها یکی از ابزارهای ساخت نظام و تمدن است. فلسفه می‌تواند مبانی نظری نظام را سامان دهد و باورها، ارزش‌ها، اهداف و چهارچوب‌های آن را تعیین و خط سیر علوم انسانی را مشخص کند. با شکل گرفتن چنین مجموعه‌ای است که می‌توانیم مدعی شویم علوم انسانی متناسب با نظام و جامعه ما تولید شده است و جامعه بر اساس تفکر اسلامی اداره و هدایت می‌شود.

اداره جامعه بدون علوم انسانی امکان‌پذیر نیست

اینجاست که نقش متفکرانی همچون مرحوم آیت‌الله مصباح‌یزدی برجسته می‌شود. ایشان پی برده بود که اداره جامعه در این عصر بدون علوم انسانی امکان‌پذیر نیست. به این اعتبار، بخش اعظم عمرشان را صرف سامان دادن به علوم انسانی کردند. وی به این آگاهی رسیده بود که دیگر همچون جوامع سنتی نمی‌توان با فهم عرفی، جامعه را اداره کرد. سبک زندگی جامعه بشری بسیار پیچیده شده است، بنابراین جوامع جدید باید بر اساس تئوری‌ها، نظریات و پژوهش‌های علمی اداره شوند. ما هم اگر بخواهیم جامعه‌ای متمایز داشته باشیم که در آن اهداف و آرمان‌های اسلامی تحقق یابد، باید در باب این نظام‌های مختلف اجتماعی که هر کدام وابسته به یکی از علوم انسانی هستند فکر کرده، نظریه‌پردازی کنیم و حرف برای گفتن داشته باشیم تا حکومت اسلامی و مدیران جامعه خط‌مشی خود را بر اساس آن تنظیم کنند.

از این‌رو آیت‌الله مصباح‌یزدی در مشی علمی خود علوم انسانی و تولید علوم انسانی اسلامی را جدی گرفتند و در این زمینه درس‌های بسیاری ارائه دادند و آثار مختلف و همچنین نهادها و مؤسساتی را برای پیگیری این فکر تأسیس کردند تا نسلی را آموزش دهند که این آرمان و اهداف را محقق کند. البته باید به این واقعیت آگاه باشیم که تحقق این امر یک پروژه بلندمدت است که به مقدمات و بسترسازی‌های زیادی نیاز دارد. از جمله اینکه باید دانشمندانی داشته باشیم که علاوه بر اینکه با علوم انسانی جدید آشنا هستند، با معارف اسلامی مربوط به آن رشته هم آشنایی داشته باشند. چنین دانشمندانی می‌توانند به عنوان مثال اقتصادی درخور نام «اقتصاد اسلامی» طراحی کنند. امروزه بزرگ‌ترین مسئولیت و رسالت عالمان دین تدوین علوم انسانی سازگار با فرهنگ و آموزه‌های اسلامی است. این کاری است که آیت‌الله مصباح‌یزدی شروع کرد و گام‌های بلندی در این راه برداشت و اکنون نوبت نسل جدید است که این پرچم را بر دوش بگیرد و این راه را ادامه دهد. این کار و طرح نه تنها به سود نظام اسلامی است، بلکه اعتقاد داریم ماحصل آن برای تمام بشریت سودمند خواهد بود.

مکتوب حاضر متن ویرایش و تلخیص شده «ایران» از سخنرانی دکتر فنایی‌اشکوری است که در پیش‌نشست همایش «انقلاب اسلامی و افق تمدنی آینده» با موضوع «جایگاه تفکر فلسفی در نظام‌سازی و جامعه‌پردازی از دیدگاه علامه مصباح‌یزدی» ارائه شده است.

برش

عصری شدن فلسفه

فلسفه به شرطی می‌تواند امتداد اجتماعی پیدا کند که دو ویژگی «عقلی» و «عصری» را توأمان داشته باشد. «عصری بودن فیلسوف» به این معناست که فیلسوف بتواند پاسخ فلسفی برای چالش‌های روز جامعه‌اش داشته باشد؛ در این صورت فلسفه کاربردی می‌شود و ابعاد اجتماعی پیدا می‌کند، اما در تاریخ تفکر ما، فقه، عرفان، فلسفه و اندیشه دینی، گرایش فردی و انتزاعی دارند و اندیشمندان اسلامی از نظریه‌ورزی در باب جامعه‌سازی دور شدند و اندیشه اجتماعی را در مشی فکری خود جدی نگرفتند.

پیشخوان

گفته‌های کمتر گفته‌شده

● دکتر غلامحسین ابراهیمی‌دینانی
● انتشارات طرح نو

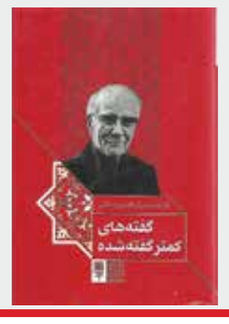

عقل به حسب ذات خود پدیده‌ای فعال است و تنها انجماد فکری است که عقل را از فعالیت و پیشرفت باز می‌دارد. فلسفه و تفکر فلسفی یکی از مواردی است که می‌تواند انسان را از جمود فکری رها سازد. فلاسفه بزرگ در طول تاریخ به نکته‌هایی اشاره کرده‌اند که اگر انسان درباره آنها بیندیشد از بیماری انجماد فکری رهایی می‌یابد. آنچه در این اثر آمده گفته‌هایی است که کمتر به آن توجه شده است اما می‌توانند برای زندگی انسان منشأ اثر شوند.

به عنوان مثال دکتر دینانی در این اثر به طریق شکل‌گیری «خودآگاهی» و راه‌های رسیدن به آن اشاره می‌کند. یا در بخشی دیگر، افتراق فلسفه و علم را موضوع بحث قرار می‌دهد و برای مخاطبش از آنچه می‌گوید که فلسفه می‌تواند انجام دهد اما علم قادر به انجام آن نیست. در فصلی دیگر ساحت فلسفه و باریک‌اندیشی‌های آن مورد بحث قرار می‌گیرد. «رابطه انسان با فلسفه» سوژه بسیاری از فصل‌های این کتاب شده است؛ حتی آنجا که دکتر دینانی به سراغ رنج انسان و مواجهه او با مشکلات می‌رود در واقع با نگاهی فلسفی و از دیدگاه یک فیلسوف این موضوع را واکاوی می‌کند. در کل این اثر که در نوزده فصل با نوزده موضوع مختلف شکل گرفته است، تأملاتی درخور برای زندگی انسان امروز را شامل می‌شود.

از گوشه و کنار ایران

آزادی ۳ زندانی با کمک دانش‌آموزان یک مدرسه

دانش‌آموزان یک مجتمع آموزشی به مناسبت روز معلم، با اهدای ۳۱ میلیون تومان در پرداخت بدهی سه زندانی سهیم شدند.
عباس کشانی، مدیر ستاد مردمی دیه استان تهران گفت: در آستانه فرا رسیدن ایام بزرگداشت مقام معلم، در اقدامی انسان‌دوستانه دانش‌آموزان و دبیران مجتمع آموزشی «معلم» ۳۱ میلیون تومان به حساب ستاد دیه استان تهران واریز کردند و در پرداخت بدهی سه زندانی نیازمند جرایم غیرعمد سهیم شدند. بدون شک کمک به آزادی زندانیان جرایم غیرعمد، از کارهای مهم دینی است و کمک به این افراد که به دلیل تصادف، بدهی یا حوادث غیرعمد در زندان به‌سر می‌برند از باقیات‌الصالحات محسوب می‌شود.

دستگیری عاملان درگیری در بیمارستان

دو مرد شرور که با سلاح سرد در یکی از بیمارستان‌های اصفهان درگیری ایجاد کرده بودند از سوی پلیس دستگیر شدند.
چند روز قبل فیلمی در فضای مجازی با محتوای درگیری چند نفر با سلاح سرد در یک بیمارستان منتشر شد که باعث واکنش‌های زیادی بین کاربران شد.
سردار محمدرضاهاشمی‌فر جانشین فرمانده انتظامی اصفهان در این باره گفت: در پی اعلام درگیری منجر به ضرب و شتم در یکی از بیمارستان‌های اصفهان، مأموران انتظامی به محل اعزام شدند. وقوع نزاع و درگیری با سلاح سرد بین تعدادی از اراذل و اوباش در بیمارستان آیت‌الله کاشانی اصفهان موجب ایجاد تنش و سلب آسایش بیماران و کادر درمانی در این مرکز درمانی و برهم زدن امنیت و آسایش شهروندان شد. بلافاصله تیمی از مأموران پلیس در سازمان اطلاعات فرماندهی انتظامی استان اقدامات تخصصی خود را برای شناسایی متهمان آغاز کردند و در نهایت هویت ۲ عامل اصلی درگیری شناسایی شد و اقدام برای دستگیری متهمان متواری در دستور کار قرار گرفت و سرانجام هر ۲ متهم دستگیر شدند و از آنان تعدادی سلاح سرد نیز بدست آمد.

سارقان کشمش در بوئین‌زهرا دستگیر شدند

اعضای باند ۴ نفره سارقان به عنف و عاملان سرقت از یک واحد تولید و فرآوری کشمش در شهرستان بوئین‌زهرا دستگیر شدند.
سرهنگ داوود عبدالمالکی جانشین فرمانده انتظامی استان قزوین در این خصوص گفت: در پی وقوع یک فقره سرقت از یک واحد تولیدی فعال در زمینه فرآوری کشمش در شهر شال، بررسی موضوع در دستور کار مأموران پلیس آگاهی شهرستان بوئین‌زهرا قرار گرفت. نگهبان شرکت در اظهارات خود به ورود سارقان و ضرب و جرح توسط آنها اشاره کرد و گفت که سارقان پس از ضرب و جرح وی حدود ۱۵۰۰ کیلو کشمش، تجهیزات و لوازم شرکت را به سرقت برده بودند.
مأموران در بررسی‌های تخصصی از محل وقوع سرقت، سرنخ‌هایی از دست داشتن ۲ نفر از سارقان حرفه‌ای و سابقه‌دار بدست آورده و با هماهنگی قضایی فعالیت‌های آنها را تحت نظر گرفتند و هر ۲ متهم در حالی که قصد فروش ۵۰۰ کیلو از کشمش‌های سرقتی را داشتند در اقدامی غافلگیرانه توسط مأموران دستگیر شده و به مقر انتظامی منتقل شدند.

خارج کردن تومور از کلیه دختر ۲ ساله

عمل جراحی خارج کردن تومور ۱۴ سانتی از کلیه کودک ۲/۵ ساله در بیمارستان کودکان بندرعباس با موفقیت انجام شد.
دکتر امیر حسابی رئیس بیمارستان فوق‌تخصصی کودکان بندرعباس گفت: ظهر شنبه هشتم اردیبهشت‌ماه، طی یک عمل جراحی، تومور ۱۴ سانتیمتری از کلیه کودک ۲/۵ ساله در بیمارستان کودکان بندرعباس خارج شد. این عمل از بزرگ‌ترین عمل‌های جراحی کودکان است که پیش از این هم در بیمارستان کودکان بندرعباس انجام شده و تمامی موارد موفقیت‌آمیز بوده است.
دکتر سعیده مجیدی فوق‌تخصص جراحی اطفال بیمارستان فوق‌تخصصی کودکان بندرعباس نیز که انجام این عمل جراحی را برعهده داشت، گفت: دختر بچه ۲/۵ ساله، ۲هفته پیش متوجه برآمدگی در شکم شده بود که بررسی‌ها نشان داد، توموری حدود ۱۴ سانتیمتری در کلیه چپ این کودک وجود دارد.

انهدام شرکت هرمی کیونت در کرج

رئیس پلیس آگاهی البرز از انهدام باند هرمی‌موسوم به شرکت کیونت در شهرستان کرج خبر داد.
سرهنگ کارآگاه «حکمت‌اله شجاعی» گفت: با تکرار کلاهبرداری‌های متعدد از ساکنان غیربومی استان البرز تحت عنوان عضویت در شرکت هرمی‌موسوم به «کیونت»، رسیدگی به پرونده در دستور کار پلیس آگاهی استان قرار گرفت. تحقیقات اولیه کارآگاهان نشان می‌داد، افرادی با ایجاد یک هرم تحت عنوان شرکت کیونت به بهانه کاریابی در شرکت‌های معتبر دولتی، جوانان را اغفال و جذب کرده‌اند. کارآگاهان با بهره‌گیری از شیوه‌های کشف نوین جرم و روش‌های علمی‌هویت ۱۲ نفر را شناسایی و با روش‌های علمی‌و بررسی‌های تخصصی مخفیگاه متهمان را در منطقه حیدرآباد کرج شناسایی کردند و پس از هماهنگی با مرجع قضایی موفق به دستگیری آنها شدند. متهمان به کلاهبرداری ۲ میلیارد ریالی از متقاضیان کار اعتراف کردند.

حمل بار با تاکسی کار دست راننده داد

راننده تاکسی که روی سقف خودرواش بار زیادی حمل می‌کرد از سوی سازمان تاکسیرانی احضار و به هیأت انضباطی معرفی شد. به نقل از روابط عمومی‌سازمان مدیریت و نظارت بر تاکسیرانی شهر تهران، بهنام پاکزاد، سرپرست روابط عمومی‌سازمان تاکسیرانی شهر تهران اظهار کرد: طی چند روز گذشته ویدئویی در فضای مجازی در حال انتشار است که در آن یک دستگاه تاکسی اقدام به حمل بار به مقدار زیاد روی سقف خودرواش کرده است. این در حالی است که شخصی هم روی سقف این خودرو ایستاده و از بار مراقبت می‌کند. بلافاصله پس از اطلاع از موضوع مشخص شد این ماجرا در تونل امیرکبیر اتفاق افتاده، از این رو راننده متخلف شناسایی شد و ضمن پذیرفتن اشتباه، از این اقدام اظهار ندامت و پشیمانی کرد. وی با بیان اینکه طبق قانون حمل بار توسط تاکسی‌ها ممنوع است، خاطرنشان کرد: راننده متخلف برای رسیدگی به این پرونده به هیأت انضباطی معرفی شد.

پدر و مادر مقتول برای عروسشان درخواست قصاص کردند

گروه حوادث-کامران علمدهی/ زن جوانی که متهم است همسرش را با ضربه‌های میله آهنی به سرش به قتل رسانده در حالی در دادگاه کیفری یک استان تهران محاکمه می‌شود که مدعی است شوهرش قصد آزار دخترشان را داشته است.

به گزارش خبرنگار حوادث «ایران»، ۸ آبان سال ۱۴۰۱ مأموران پلیس با تماس تلفنی زنی جوان مبنی بر قتل مرموز شوهرش به یک دامداری در منطقه دماوند رفتند.
بررسی‌های اولیه نشان می‌داد مرد ۴۳ ساله با ضربه‌های جسم سخت به سرش جان باخته است.
زن جوان در توضیح ماجرا گفت: من و همسرم با پسر ۱۰ ساله و دختر ۷ ساله‌مان از حدود ۶ ماه قبل در این دامداری مشغول به کار شدیم و در اتاق کناری دامداری زندگی می‌کنیم. ما شب‌ها شیر گاوها را می‌دوشیدیم و صبح به مغازه صاحب دامداری می‌بردیم تا اینکه چند روز قبل صاحب دامداری با همسرم تماس گرفت و گفت شیرهای دوشیده شده را شب به مغازه‌ام بیاور از آنجا که مسیر زیاد بود همسرم مخالفت کرد و گفت صبح شیرها را به دستت می‌رسانم. این موضوع باعث درگیری بین آنها شد.
وی درباره ماجرای قتل نیز گفت: نیمه‌های شب احساس کردم کسی وارد خانه‌مان شد و وقتی چشمم را باز کردم دیدم مردی تنومند بالای سر شوهرم ایستاده و با میله آهنی چند ضربه به سرش زد و بعد هم به سرعت فرار کرد. من فکر می‌کنم او از طرف صاحب دامداری اجیر شده بود.
در ادامه جسد با دستور قضایی به پزشکی قانونی منتقل شد و مأموران شناسایی عامل قتل را در دستور کارشان قرار دادند.
مأموران با بررسی دوربین‌های مداربسته و تحقیق از همسایه پی بردند که همسر مقتول واقعیت را نگفته است. بنابراین او را دوباره تحت بازجویی قرار دادند که وی این بار به قتل همسرش اعتراف کرد و در تشریح ماجرا گفت: روز قبل از حادثه داخل حیاط بودم اما وقتی وارد اتاق شدم صحنه عجیبی دیدم احساس کردم شوهرم قصد داشته دخترم را آزار دهد از شدت عصبانیت با مشت ضربه‌ای به صورتش زدم و او هم چند ضربه‌ای به صورتم زد که گیج شدم. چند ساعت بعد وقتی او خوابید با میله آهنی چند ضربه به سرش زدم و دو ساعت بعد هم با پلیس تماس گرفتم.
در ادامه تحقیقات مأموران به سراغ پسر ۱۰ ساله این زوج رفتند.
او به مأموران گفت: پدر و مادرم ابتدا سر بردن شیر به مغازه با هم درگیر شدند. مادرم اصرار داشت پدرم حرف او را گوش کند، اما پدرم می‌خواست شیر را صبح به مغازه ببرد. بعد از این درگیری متوجه شدم پدرم قصد داشته خواهرم را آزار دهد. به همین خاطر مادرم با او درگیر شد و با میله آهنی به سرش کوبید و من شاهد ماجرا بودم.
به این ترتیب با تکمیل تحقیقات، پرونده با صدور کیفرخواست به شعبه ۱۱ دادگاه کیفری یک استان تهران فرستاده شد تا وی به‌زودی محاکمه شود. این در حالی است که پدر و مادر مقتول به عنوان اولیای دم برای عروسشان درخواست قصاص کرده‌اند.

کیفرخواست پرونده صادر شد

کلاهبرداری ۶۰۰ میلیارد تومانی با ترفند فروش خودرو

گروه حوادث/ کیفرخواست پرونده کلاهبرداری ۶ هزار میلیاردریالی در حوزه پیش‌فروش خودرو در دادسرای تهران صادر شد.
علی صالحی، دادستان تهران اعلام کرد: تحقیقات قضایی پرونده کثیرالشاکی موسوم به گروه (ش) با موضوع کلاهبرداری در حوزه پیش‌فروش خودرو، به پایان رسیده و پرونده پس از صدور کیفرخواست به دادگاه ارسال شده است. متهمان این پرونده با مانورهای متقلبانه اقدام به اخذ وجوه بدون‌مجوز در قبال پیش‌فروش خودرو کرده و باتوجه به عدم ایفای تعهدات، ضمن ارتکاب اخلال ۶ هزار میلیارد ریالی در نظام اقتصادی کشور، مبالغ هنگفتی تحصیل مال نامشروع، پولشویی و ایراد خسارت به مالباختگان مرتکب شده‌اند.
دادستان تهران افزود: این پرونده ۱۲۹۴ شاکی و ۴۳ متهم دارد و متهمان اصلی که ۱۶ نفر هستند با عناوین اتهامی‌مشارکت در اخلال عمده در نظام اقتصادی از طریق اخذ وجوه بدون‌مجوز قانونی (جمعاً به مبلغ ۶۰۳۷ میلیارد و ۶۲۰ میلیون ریال)، مشارکت در کلاهبرداری شبکه‌ای و پولشویی تحت پیگرد قرار گرفته‌اند. برای ۲۳ نفر از متهمان پرونده که به‌عنوان واسطه در جذب مشتری نقش داشته و پورسانت دریافت می‌کردند؛ به اتهام تحصیل مال از طریق نامشروع درخواست مجازات شده است، ضمن اینکه دو نفر از متهمان به اتهام پولشویی و دو نفر دیگر به اتهام اختفا و تصاحب صوری اموال متهمان در مرحله تحقیقات قضایی، تحت پیگرد قرار گرفته‌اند. دادستان تهران با تأکید بر اهتمام دستگاه قضایی نسبت به رسیدگی به جرایم عمده و کلان اخلالگران در نظام اقتصادی کشور اظهار داشت: متهمان این پرونده پس از اخذ وجوه کلان از طریق مانورهای متقلبانه، ابتدا حدود ۲۰۰۰ خودرو به مشتریان تحویل داده بودند؛ لیکن از اجرای تعهدات خود نسبت به ۲ هزار و ۷۵۴ خودروی باقیمانده سر بازمی‌زنند که این موضوع موجب طرح شکایت از سوی مالباختگان و تشکیل پرونده کثیرالشاکی در مرجع قضایی می‌شود که بلافاصله تحقیقات قضایی آغاز و پرونده با ۱۲۹۴ شاکی و ۴۳ متهم با صدور کیفرخواست به دادگاه ارسال می‌شود.
دادستان تهران خاطرنشان کرد: مراجع نظارتی به منظور پیشگیری از عملکرد اخلالگران اقتصادی و تسریع در توقف اقدامات مجرمانه، مکلفند راجع به گزارش‌های کمیته مبارزه با پولشویی در مورد معاملات مشکوک، اقدامات بموقع و مؤثر انجام دهند، ضمن اینکه شهروندان هم می‌بایست قبل از افتادن به دام کلاهبرداران، درخصوص قانونی‌بودن فعالیت‌های شرکت‌های پیش‌فروش خودرو، تحقیق و بررسی کنند.

مرگ ۵ ایرانی در بازگشت از ارمنستان

گروه حوادث/ واژگونی اتوبوس حامل مسافران ایرانی در جنوب ارمنستان منجر به مرگ ۵ نفر شد.
وزارت کشور ارمنستان اعلام کرد: یک اتوبوس حامل مسافران ایرانی روز شنبه در جنوب ارمنستان از جاده منحرف شد و دست‌کم ۵ کشته و ۹ زخمی برجا گذاشت.
به گزارش رسانه‌ها، مسافران از ایروان پایتخت ارمنستان به سمت ایران می‌رفتند که اتوبوس از مسیر اصلی خارج شد و به دره‌ای در نزدیکی منطقه اداری خوتانان در استان سیونیک سقوط کرد.
رئیس بخش اداری، رافائل گریگوریان گفت که اتوبوس دچار مشکل ترمز شده بود.
تارنمای خبری «نیوز» به نقل از وزارت کشور ارمنستان، خبر داد که اتوبوس حامل مسافران ایرانی که از ایروان به ایران بازمی‌گشت ساعت ۱۷:۲۷ به وقت محلی در نزدیکی روستای خوتانان در استان سیونیک از جاده خارج شد و به دره افتاد. مجروحان حادثه به مرکز درمانی کاپان منتقل شدند.

سرقت با پابند الکترونیکی

گروه حوادث/ مجرمی که با وجود پابند الکترونیکی قصد سرقت محتویات داخل یک خودرو را داشت با حضور بموقع پلیس دستگیر شد.
سرهنگ علی قاسم‌پور رئیس پلیس پیشگیری پایتخت گفت: گشت انتظامی کلانتری ۱۰۴ عباس آباد، هشتم اردیبهشت ماه حین گشتزنی در خیابان بهشتی تهران به یک دستگاه خودرو تیبا درحالی که در خودرو باز بوده و یک نفر با ظاهر غیر متعارف مشغول باز کردن لوازم داخل خودرو بوده مشکوک شدند.
وی افزود: مأموران کلانتری برای بررسی بیشتر نزدیک خودرو شدند اما سارق با مشاهده مأموران اقدام به فرار کرد.
در یک تعقیب و گریز کوتاه سارق زمینگیر و دستگیر شده و طی بررسی اولیه از سارق، مشخص شد متهم دارای پابند الکترونیکی بوده و با وجود این قصد سرقت داشته است از متهم تعدادی ادوات سرقت و اموال مسروقه که به تازگی سرقت کرده بود نیز کشف شد .
وی یادآور شد: سارق برای تحقیقات بیشتر به کلانتری منتقل شد و در بازجویی و تحقیق، به جرم خود اعتراف کرد و مشخص شد که دارای سوابق متعدد سرقت است وی با تشکیل پرونده، به مقام قضایی معرفی شد .

هشدار پلیس

در فصل نقل و انتقال مسکن مراقب کلاهبرداران باشید

گروه حوادث/ معاون فرهنگی و اجتماعی پلیس فتا فراجا از افزایش پرونده‌های کلاهبرداری در حوزه مسکن همزمان با آغاز فصل نقل‌وانتقال املاک خبر داد.
سرهنگ رامین پاشایی ضمن هشدار به مردم در معاملات املاک افزود: هر ساله نیمه دوم فصل بهار و نیمه نخست فصل تابستان، نقل‌وانتقال املاک بخصوص در حوزه اجاره و فروش واحدهای مسکونی افزایش می‌یابد که موقعیت مناسبی برای کلاهبرداران ایجاد می‌کند، بنابراین لازم است مردم بسیار هوشیارانه عمل کنند تا سرمایه خود را از دست ندهند. یکی از شگردهای کلاهبرداری درج آگهی دروغ و درخواست ودیعه است که به هیچ وجه متقاضیان مسکن چه در حوزه اجاره و چه خرید، نباید پیش از بازدید از ملک،دیدار با مالک و مشاهده اسناد مالکیت و اطمینان از صحت مدارک، وجهی واریز کنند.
وی اضافه کرد: علاوه بر مسکن باید در هر معامله غیرحضوری پیش از هر پرداختی، صحت و راستی‌آزمایی انجام شود و بهترین شیوه، استعلام مدارک و رؤیت فیزیکی موضوع مورد معامله است.
دستگاه‌های ناظر بر فعالیت سکوهای تبلیغاتی نیز باید در این ایام نظارت بیشتری بر فعالیت مشترکان خود داشته باشند.

در عملیات ویژه پلیس پایتخت

ضارب مسافر اتوبوس در روستای دور افتاده دستگیر شد

گروه حوادث- مرضیه همایونی/ مسافر اتوبوس بی آر تی وقتی متوجه شد چند سارق در حال جیب بری هستند، به محض هشدار به مسافران و آگاه کردن آنها ناگهان از سوی دو تن از سارقان مورد ضرب و جرح قرار گرفت؛ با این حال پلیس در عملیاتی ویژه متهم را دستگیر کرد.

به گزارش «ایران»، انتشار فیلم ۴۱ ثانیه‌ای کتک زدن مرد میانسال در اتوبوس بی آر تی از سوی مردی جوان با زنجیر آهنی واکنش‌های زیادی از سوی کاربران در پی داشت. اما همین فیلم سرنخ دستگیری متهم را به پلیس داد.

شاکی که کارمند ۴۵ ساله یک شرکت است در شکایت به پلیس گفت: ساعت ۷ بعد از ظهر ۲۵ اسفند مثل هر روز از شهرری با اتوبوس راهی خانه‌ام در شرق تهران شدم. ۵ نفر را دیدم که سوار اتوبوس شدند و در همان لحظه ۲ گوشی سرقت کردند. به آنها تذکر دادم اما توجهی نکردند. در ایستگاه دوم دوباره از اتوبوس پیاده شدند تا پشت جمعیت قرار بگیرند و با شگرد هل دادن جمعیت برای سوار شدن حواس آنها را پرت و اقدام به گوشی قاپی کنند.

شاکی ادامه داد: وقتی دیدم آنها همچنان به گوشی قاپی و جیب بری ادامه می‌دهند، با صدای بلند فریاد زدم و از مردم خواستم که حواسشان باشد. آنها ۵ نفر بودند که دو نفر از آنها ناگهان قمه درآوردند و یک نفر زنجیر بیرون آورد. بعد به من حمله کردند سرم از هفت نقطه شکافته و ۱۷ بخیه خورد و قسمت راست بدنم کبود و بی‌حس شده است. تصور نمی‌کردم که این سارقان خشن دستگیر شوند آن هم به این سرعت و از پلیس خیلی تشکر می‌کنم. تصورش را نمی‌کردم که فیلم به این سرعت پخش شود، از کسی که فیلم گرفت تشکر می‌کنم. او تا بیمارستان با من آمد اول که فیلمم منتشر شد، خیلی ناراحت بودم، اما الان خوشحالم که این فیلم باعث شد سارقان دستگیر شوند.

فرار سارقان خشن

راننده اتوبوس خط جوانمرد قصاب به پایانه لاله، نیز در رابطه با اتفاقی که در اتوبوسش رخ داده بود، گفت: وقتی متوجه درگیری در اتوبوس شدم در ایستگاه توقف کردم و به قسمت عقب که مسافران بودند، رفتم. از آنها علت را پرسیدم و گفتند که چند سارق مسافران را زده‌اند. یکی از مسافران حالش خیلی بد بود و به اورژانس منتقل شد.

او ادامه داد: من سارقان را ندیده بودم اما از سایر همکارانم شنیده بودم که چنین افرادی در اتوبوس‌ها هستند و سرقت می‌کنند. به محض اینکه از این ماجرا با خبر شدم، به پلیس و اورژانس زنگ زدم.

دستگیری متهمان

با شکایت مرد میانسال، تحقیقات کارآگاهان اداره آگاهی پایتخت آغاز شد و خیلی زود عوامل این درگیری خشونت‌بار در شهرستان‌های غربی کشور بازداشت شدند. ساعت ۱۰ صبح یکشنبه متهم اصلی این بار دست و پا بسته از ون پلیس بیرون آمد تا صحنه شکنجه و ضرب و جرح مسافر اتوبوس را بازسازی کند.

شاکی که در ایستگاه اتوبوس ایستاده بود، با دیدن متهم در حالی که بشدت عصبانی شده بود، گفت: همدست دیگرت کجاست؟ تو مرا می‌زدی و او به من فحش ناموسی می‌داد.

متهم در پاسخ به این سؤال گفت: نمی‌دانم آنها چه کسانی بودند. من اشتباه کردم، مرا ببخش.

شاکی: آن روز چقدر التماست کردم که این کار را با من نکن، ولی تو بدون توجه به التماس‌هایم مرا کتک می‌زدی.

متهم- اشتباه کردم، ببخشید. به من تهمت زدند به همین دلیل ناراحت شدم.

اظهارات متهم

سابقه‌داری؟

در ۳۰ سال عمری که از خدا گرفتم، هرگز بازداشت نشدم و اعتیاد هم ندارم.

چه شد که با زنجیر به جان شاکی افتادی؟

من خودم مسافر اتوبوس بودم. شاکی با صدای بلند به من تهمت گوشی قاپی زد. من هم عصبانی شدم.

شاکی هم تو را کتک زد؟

ای کاش می‌زد، عذاب وجدانم برای همین است که او کتک نزد و فقط من کتک زدم.

بعد از این درگیری کجا رفتی؟

از اتوبوس پیاده شدم و در همان ایستگاه منتظر ماندم و با اتوبوس بعدی رفتم. حالم خراب بود، به همین دلیل به سمت بازار شهرستانی در میدان امام حسین رفتم و آنجا قدم زدم. آنقدر حالم خراب بود که نتوانستم خرید کنم و برگشتم.

کی از تهران خارج شدی؟

همان روز به شهرستانمان که در غرب کشور است رفتم. من کشاورزم و کار می‌کنم.

می‌دانستی فیلمت پخش شده است؟

در شهرستان بودم که از ماجرای پخش فیلمم در فضای مجازی با خبر شدم.

چطوری دستگیر شدی؟

فیلمم که پخش شده بود، پلیس مرا در محل زندگی‌ام شناسایی کرد.

اگر سارق نیستی، برای چه با خودت قمه حمل می‌کنی؟

قمه ندارم، زنجیر دارم با زنجیر هم شاکی را زدم. زنجیر برای موتورسیکلتم است.

اولتیماتوم پلیس به مجرمان

سردار عباسعلی محمدیان، فرمانده انتظامی پایتخت نیز در حاشیه بازسازی صحنه جرم با حضور درجمع خبرنگاران گفت: از شهروندی که از این ماجرا فیلم تهیه کرده بود؛ تشکر می‌کنم زیرا این فیلم برای شناسایی متهم مورد استفاده قرار گرفت و در واقع اولین مدرک و سرنخ ما بود. این صحنه‌ها برای پلیس بسیار دلخراش است و قطعاً غیرقابل تحمل. ما همه توان، هنر و تجربه خود را برای دستگیری این افراد به کار می‌بریم و به مجرمان هشدار می‌دهم که برخورد پلیس با اقدامات مجرمانه آنان قاطعانه خواهد بود.

فرمانده انتظامی تهران بزرگ همچنین با اشاره به فردی که مورد حمله ضارب قرار گرفته بود نیز گفت: از این شهروند مسئولیت پذیر هم تشکر می‌کنم. این شهروند وظیفه‌شناس با اقدام بموقع خود، یک سارق و زورگیر را به دام انداخت.

پس از انتشار تصاویر این اقدام مجرمانه پنج تا شش روز طول کشید تا مأموران پلیس هویت این فرد را شناسایی کنند. این فرد از ترس پلیس، به یکی از استان‌های غربی کشور گریخته و در یک روستا پنهان شده بود. به اذعان خود متهم، این فرد از ترس پنهان شده بود.

اما در این شرایط همکاران من موفق به شناسایی محل اختفای وی شدند. این عاقبت کسانی است که با امنیت مردم بازی کرده و به مردم آسیب برسانند. همچنین بررسی سوابق متهم نشان داد که این فرد سابقه‌دار است و قبلاً هم بازداشت شده است.

قتل هولناک دختر ۱۱ ساله به دست مادر

گروه حوادث/ مادری که دختر ۱۱ ساله خود را به قتل رسانده بود در اصفهان دستگیر شد.

سرهنگ حسین تُرکیان رئیس پلیس آگاهی فرماندهی انتظامی استان اصفهان گفت: چند روز قبل مادری با مراجعه به پلیس از ناپدید شدن دختر ۱۱ ساله‌اش خبر داد. باتوجه به حساسیت موضوع، بررسی‌های تخصصی کارآگاهان اداره مبارزه با جرائم جنایی استان اصفهان آغاز شد که در نتیجه اقدامات صورت گرفته مشخص شد مادر طفل گمشده، با اظهارات ضدونقیض خود قصد گمراه کردن پلیس را دارد، بنابراین وی دستگیر شد و طی بازجویی‌های فنی و تخصصی و در مواجهه با مدارک و ادله کارآگاهان جنایی، پرده از راز قتل دخترش برداشت و گفت: در روز حادثه دخترم را به یک باغ متروکه خارج از شهر بردم و اقدام به وارد کردن چندین ضربه چاقو به وی کرده، سپس جنازه او را آتش زده و از محل متواری شدم و بعد با مراجعه به پلیس، ناپدید شدنش را اعلام کردم. سرهنگ ترکیان خاطرنشان کرد: با اعتراف مادر به قتل دختر خود، کارآگاهان به صحنه جرم اعزام شدند و جسد سوخته دختر کشف شد. این زن به همراه پرونده برای انجام اقدامات قانونی و بررسی علل و انگیزه جرم، در اختیار مرجع قضائی قرار گرفت.

حوادث جهان

هدفون، بلای جان دختر داغستانی

دختر نوجوان در جمهوری داغستان روسیه در اثر بی‌احتیاطی و استفاده از هدفون هنگام قدم زدن روی ریل قطار، متوجه بوق‌های مکرر لکوموتیوران نشد و جانش را از دست داد.

به گزارش سرویس مطبوعاتی اداره تحقیقات حمل و نقل بین منطقه‌ای غرب کمیته تحقیقات فدراسیون روسیه، این فاجعه در کیلومتر ۲۳۹۴ ایستگاه راه‌آهن ممدکالا رخ داد. این اداره گزارش می‌دهد: «طبق اطلاعات اولیه، این دختر ۱۵ ساله در ریل قطار هدفون به سر داشت و صدای نزدیک شدن قطار را نشنید.» در رابطه با این حادثه پرونده جنایی تشکیل شده است.

واژگونی اتوبوس در سنگال با ۱۳ کشته

ترکیدن لاستیک اتوبوس در مرکز سنگال ۱۳ کشته و حدود ۴۰ زخمی برجا گذاشت.

به گزارش شینهوا، رسانه‌های محلی روز شنبه گزارش دادند بر اثر واژگونی یک اتوبوس حمل و نقل که پس از ترکیدن یکی از لاستیک‌های آن رخ داد ۱۳ نفر کشته و حدود ۴۰ نفر دیگر زخمی شدند. به گزارش خبرگزاری سنگال به نقل از یک منبع امنیتی، این حادثه در جاده ملی شماره ۱، در نزدیکی روستای یامونگ در منطقه کافرین رخ داده است.

مرگ ۱۱ معدنچی در سقوط آسانسور

سقوط آسانسور معدن پلاتین در آفریقای جنوبی ۱۱ کشته و ۷۵ مجروح بر جا گذاشت.

به نقل از خبرگزاری فرانسه، آسانسور معدن پلاتین راستنبرگ در شمال غربی ژوهانسبورگ در آفریقای جنوبی هنگام انتقال کارگران از اعماق زمین به بالا بود که ناگهان از ارتفاع حدود ۲۰۰ متری سقوط کرد. این اتفاق در پایان شیفت کاری کارگران معدن و زمانی رخ داد که آنها پس از یک روز کاری قصد خروج از معدن و رفتن به خانه‌هایشان را داشتند. در بررسی‌های انجام شده مشخص شد که ایجاد اشکال در چرخ‌دنده‌های آسانسور باعث سقوط آن شده است. نیکو مولر، مدیرعامل شرکت امپالا پلاتینیوم هولدینگ، در بیانیه‌ای گفت: «این تلخ‌ترین اتفاقی بود که در تاریخ شرکت تجربه کردیم. تحقیقات در مورد علت سقوط آسانسور ادامه دارد و تمام عملیات‌های معدن تا اطلاع ثانوی متوقف است. به گفته وی، برخی از کارگران بشدت مجروح شده‌اند که بیشتر آنها از ناحیه مچ پا و ساق پا دچار شکستگی شدند. بقیه با خراش‌های جزئی از بیمارستان مرخص شدند. یوهان ترون، معاون شرکت امپالا گفت: از ۸۶ کارگری که داخل آن بودند، ۱۱ نفر جان باختند. در این حادثه سیستم «اضطراری» نتوانست آسانسور را متوقف کند و این مسأله اعتراضات زیادی را درباره ایمن نبودن تجهیزات معدن برانگیخته است.

جدول سودوکو

ارقام ۱ تا ۹ را طوری در خانه‌های سفید قرار دهید که هر رقم در سطرها، ستون‌ها و مربع‌های کوچک ۳ در ۳ یکبار دیده شود

۴۴۸۱

آسان

۱	۵			۷	۲		۹	
۴			۵			۱		
	۹	۷		۳	۱		۴	
				۸	۳	۷		۲
۸		۱	۷	۲				
	۲		۸	۶		۴	۱	
		۶			۴			۹
	۱		۲	۵			۸	۳

متوسط

	۸		۳					
۱	۴		۹		۲	۶		
۳				۶				
				۹			۵	۸
	۲		۶		۳		۴	
۹	۱			۲				
				۱				۵
		۶	۸		۴		۳	۱
					۶		۹	

سخت

		۱	۳					
				۶	۷			۲
	۲					۶	۸	
۵	۸				۲	۴	۹	
	۱	۳	۹				۲	۸
	۴	۷					۵	
۹			۲	۷				
					۵	۷		

خیلی سخت

					۱			
	۹	۱						۳
۴		۲	۶		۹		۱	
		۷		۸				
۱		۵				۹		۷
				۲		۴		
	۳		۲		۸	۱		۴
۸						۷	۹	
			۵					

حل جدول سودوکو شماره ۴۴۸۱

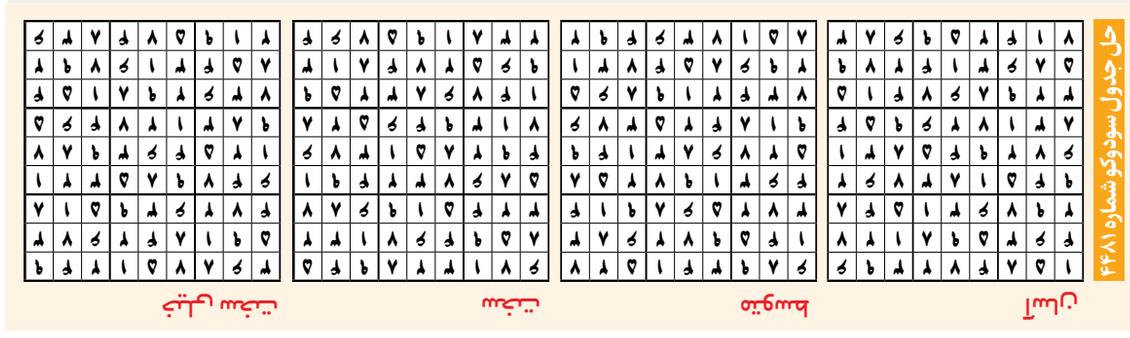

یک جدول با دو شرح

جدول روزنامه *ایران* دارای دو «شرح عادی و ویژه» است. در صورت تمایل به حل دو شرح ابتدا یکی از شرح‌ها را با مداد حل کرده و سپس با پاک کردن جواب شرح اول، به حل شرح دوم بپردازید.

۸۴۵۰

جدول عادی

افقی:

۱- پراکندگی و پخش کردن - تظلم
۲- وسیله چرخ‌خیاطی - از مقامات دینی یهود - سَخت‌پوست جزیره‌ساز
۳- نام زنانه خارجی - از دست رفته - واحد تقسیم زمین و ملک
۴- معادل شش دانگ - رشته باریک - پایه - جاده
۵- مردود - مشاور - صدای اسب
۶- در یک جبهه می‌جنگند - بی‌فرزند - سخنی از ناخرسندی
۷- چند حکیم - هم‌خانه - پیش‌رو
۸- اثری مربوط به اواخر دوره قاجار در شهرستان پاکدشت
۹- پشیمانی - صبور - خالق «اودیسه»
۱۰- دهن‌کجی - یاری دهنده - اسب نجیب
۱۱- نام «چاپک» ادیب چک - غیرحضوری - لنگه بار
۱۲- دریغ - زن گرفتن - نت یکی به آخر - مقابل «شوخ»
۱۳- طینت - مزرعه آخرت است - این شهر از مراکز دینی عمده هندوان است
۱۴- غرامت - همیشه - دیدن
۱۵- کشف «فلمینگ» - از روی عاطفه

عمودی:

۱- بازیگر فیلم «آپاراتچی» (روی پرده سینما) - سبزدشت
۲- نبرد و مبارزه - زو - رؤسا
۳- سخن گفتن - پادشاه بلندهمت - نوعی ابزار به منظور نظافت
۴- شوهر - خواندنی محبوب خانم‌ها - حرف انتخاب - مکعب شماره‌دار
۵- میوه پاییزی - خبر شادی - ساز پرسوز
۶- بی‌پرده - جهش - از علائم نگارشی
۷- حرف نفرت - سرمای سخت - اهل سرزمین شگفتی ها
۸- کشاورز - دوست دارنده - هیجان
۹- مونس - اهل قاره آسیا - از ویتامین‌ها
۱۰- بخشی از خودرو - نارس - من و شما
۱۱- کوزه سفالی - ساز هندی - ساز قدیمی
۱۲- افسون - شامل همه - خطاب بی‌ادبانه - سرپرستار
۱۳- کرایه خانه - ترسو - یک زبان برنامه‌نویسی شئ‌گرا
۱۴- اسم دخترانه به‌معنی نفس و پناه - برده، بنده - درس دادن
۱۵- دنباله‌رو عروس - شرم حضور داشتن

جدول ویژه

افقی:

۱- ساز کوبه‌ای - پرحاشیه‌ترین اثر «رامبراند»
۲- زندان پایتخت - گیاهی مفید برای دیابت - شیوه‌های رفتاری هر فرد
۳- متداول کردن - کشوری در قاره آفریقا - غذای سنتی ایرانی
۴- آخرین حرف قافیه - علفی که در آب روید - جزء گوسفند - شیپور ماشین
۵- عدد پیشتاز - وسیله ورزش - بلافاصله
۶- اصطلاحی در عکاسی - فوتبالیست سابق تیم ملی برزیل - شبیه
۷- دربند - خندان - نیم‌صدای کلاغ
۸- داستانی از «بن جانسون»
۹- درفش - اسمی برای بانوان - کوشش کننده
۱۰- راه شاعرانه - مرآت - آسودگی
۱۱- تأکید کرده شده - در اختیار گرفتن چیزی به ازای مبلغ - ادا و اطوار
۱۲- روان احضار شدنی - تبلیغ روزنامه‌ای - سطح داخلی دست یا پا - صورتی کم‌رنگ
۱۳- از توابع بجنورد - الهه زیبایی - جویدنی بی‌خاصیت!
۱۴- شهرستان - دفتر حساب - قطعی
۱۵- یکی از فلاسفه علوم طبیعی - گوسفند استرالیایی

عمودی:

۱- بازیگر فیلم «قفس شر» - شهر کرمان
۲- کودکان بالای آن‌را بدست گیرند و راه روند - شهر استان مرکزی - خانه ساحلی
۳- میوه تخم‌مرغی! - برج «ایتالیا» - جای پیش نماز
۴- بی‌درنگ - جالب - ضمیر بی‌حضور - چرم پرزدار
۵- گاوآب - پسر مازنی - عید ویتنام
۶- ردپای آب! - کنایه از چاق - دستگاه تقویت صدا
۷- بی‌پرده - محل کشت گیاهان - اهل هند
۸- صفت مار - پشت و عقب - باجه
۹- دارای ارزش و مقام شاهانه - مزرعه - واحد تنیس
۱۰- مومیایی - کیسه بزرگ از چرم - انگشت‌شمار
۱۱- مخفف شاد - پهلوان قدرتمند یونان - وفا کردن به عهد
۱۲- قسمت - محل - زیبا - نوعی پخت برنج
۱۳- نشانه‌های نوشتاری - رخت و پارچه - کشوری در غرب آفریقای مرکزی
۱۴- پیمانی نظامی - دلسوزتر از مادر! - ناحیه تحت فرمان
۱۵- صدای گریه - فیلم «رابرت زمکیس»

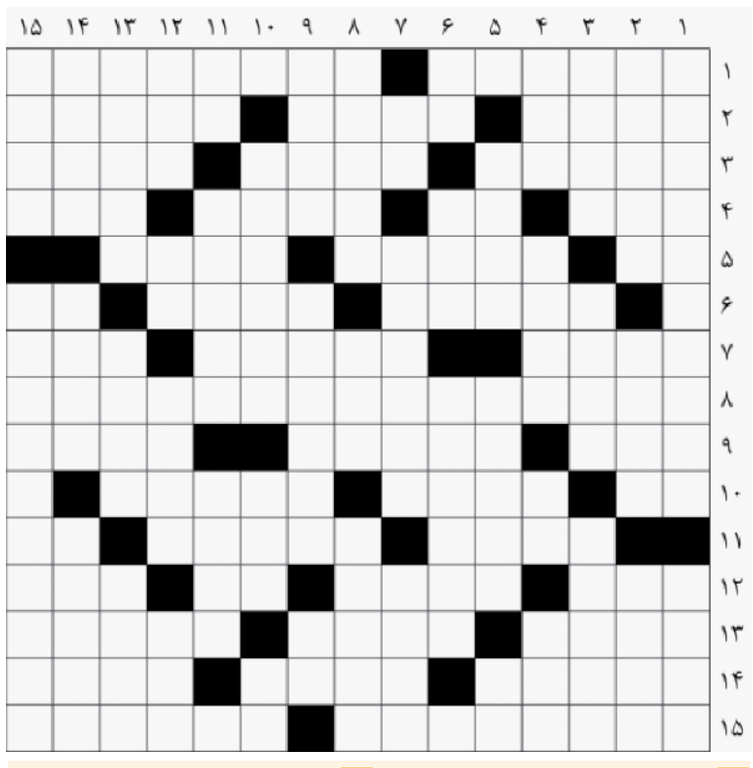

حل جدول عادی شماره ۸۴۴۹

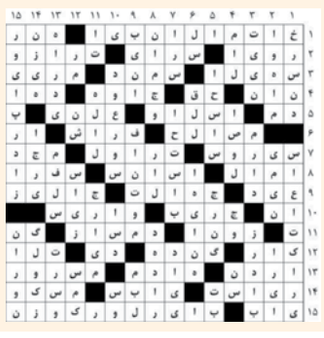

حل جدول ویژه شماره ۸۴۴۹

مرور

درمان کودکان زیر ۷ سال در بیمارستان‌های دولتی رایگان شد

بیمارستان‌های دولتی و واحدهای تابعه دانشگاه مکلف هستند از هشتم اردیبهشت امسال پذیرش، بستری، اعمال جراحی، اقدامات تشخیصی - درمانی و ترخیص کودکان زیر هفت سال بیمه شده را به صورت رایگان انجام دهند.
پدرام پاک‌آیین سخنگوی وزارت بهداشت در آخرین روزهای سال گذشته در این خصوص گفته بود: موضوع رایگان شدن همه خدمات سرپایی و بستری کودکان زیر ۷ سال در اجرای قانون حمایت از خانواده و جوانی جمعیت که در هیأت دولت تصویب شده، به بیمه‌های پایه ابلاغ شده است و همه سازمان‌های بیمه‌گر پایه مکلف به پرداخت ۱۰۰ درصد تعرفه دولتی برای خدمات سرپایی و بستری کودکان زیر ۷ سال از جمله معاینه، آزمایشگاه، تصویربرداری، توانبخشی و همچنین استفاده از کیت غربالگری نوزادان در مراکز دولتی دانشگاهی سراسر کشور هستند. آن بخش از خدماتی که ممکن است تحت پوشش بیمه‌های پایه نباشد هم تا سقف تعهد سازمان‌های بیمه‌گر از محل دیگری تأمین خواهد شد.
در همین زمینه، رئیس دانشگاه علوم پزشکی شهید صدوقی یزد گفت: از هشتم اردیبهشت ماه سال جاری کلیه بیمارستان‌های دولتی و واحدهای تابعه دانشگاه مکلف هستند پذیرش، بستری، اعمال جراحی، اقدامات تشخیصی - درمانی و ترخیص کودکان زیر ۷ سال بیمه شده را به صورت رایگان انجام دهند.
به گزارش وبدا، سید مهدی هاشمی باجگانی اظهار داشت: این اقدام در راستای سیاست‌های دولت جمهوری اسلامی ایران برای ارائه خدمات درمانی مناسب و ارزان قیمت به آحاد مردم صورت گرفته است. هاشمی خاطرنشان کرد: رایگان شدن درمان کودکان زیر ۷ سال بویژه درمناطق محروم و روستایی در شورای عالی بیمه، مصوب شده است. وی افزود: مردم در صورت مشاهده تخلف از اجرای این طرح در بیمارستان‌های دولتی با شماره ۱۹۰ یا ۱۰۰۰۲۵۳۵ تماس بگیرند.

وزیر علوم، تحقیقات و فناوری:

دانشگاه‌ها همیشه در مقابل ظلم و ستم ایستاده‌اند

وزیر علوم، تحقیقات و فناوری با بیان اینکه اعتراضات دانشگاه‌های جهان علیه رژیم نسل کش اسرائیل نشان‌دهنده وجدان بیدار دانشگاهیان است، گفت: دانشگاه‌ها در مقابل ظلم و ستم همیشه ایستاده‌اند.
به گزارش ایسنا، محمد علی زلفی گل، درباره اعتراض دانشگاهای امریکا علیه رژیم صهیونیستی گفت: اعتراضاتی که در دانشگاه‌های امریکا و سایر دانشگاه‌های جهان شاهد هستیم، نشان دهنده وجدان بیدار دانشگاهیان است، این وجدان بیدار دانشگاهیان را ستایش می‌کنیم. تجمعات دانشگاهیان در مقابله با جنایات رژیم صهیونیستی نشان می‌دهد دانشگاه‌ها در مقابل ظلم و ستم همیشه ایستاده‌اند.
گفتنی است، روز یکشنبه نهم اردیبهشت، تمام کلاس‌های درس ساعت ۱۲ تا ۱۴ دانشگاه‌های دولتی برای تجمع و دفاع از اساتید و دانشجویان معترض به جنایات اسرائیل تعطیل شد.

قائم‌مقام رئیس کل دادگستری استان تهران:

تشکیل دادگاه‌های صلح در تهران تا نیمه اول امسال

قائم‌مقام رئیس کل دادگستری استان تهران از پیگیری تشکیل دادگاه‌های صلح در تهران خبر داد و از رؤسای دادگستری‌ها و حوزه‌های قضایی بخش خواست تا هماهنگی و تمهیدات لازم را به گونه‌ای برنامه‌ریزی کنند که تا پایان نیمه نخست امسال، مقدمات و زمینه‌های تشکیل این دادگاه‌ها فراهم شود. به گزارش ایرنا، حاجی رضا شاکرمی در پنجمین نشست پیگیری اجرای قانون جدید شوراهای حل اختلاف و برگزاری دادگاه‌های صلح در استان تهران، اجرای این قانون را مورد تأکید قرار داد و افزود: طبق قانون، دادگاه‌های بخش می‌توانند وظایف دادگاه‌های صلح را انجام دهند.
قائم‌مقام رئیس کل دادگستری استان تهران یادآور شد: صلاحیت‌های دادگاه صلح مشخص است و فقط پرونده‌های در صلاحیت این دادگاه‌ها به شعب تعیین شده برای دادگاه صلح ارجاع می‌شود. پرونده‌های شعب تبدیلی که خارج از صلاحیت دادگاه صلح هستند، طبق روند قانونی و همچون گذشته مورد رسیدگی قرار می‌گیرند.
غلامرضا مهدوی، معاون قضایی رئیس کل دادگستری استان تهران در امور شوراهای حل اختلاف در این نشست با تأکید بر آثار مثبت شکل‌گیری دادگاه‌های صلح گفت: با تشکیل دادگاه‌های صلح تعداد زیادی از پرونده‌های در صلاحیت این دادگاه مانند تصادفات به شعب این دادگاه‌ها ارجاع داده می‌شوند و این امر کاهش ورودی پرونده‌های قضایی به دادسراها را در پی خواهد داشت.

ساختمان‌های در معرض سیل در تهران شناسایی می‌شود

رئیس سازمان پیشگیری و مدیریت بحران شهر تهران با بیان اینکه سیل‌های عادی تهران تا چهار روز قبل از وقوع قابل پیش‌بینی است، گفت: سازمان پیشگیری و مدیریت بحران شهر تهران در حال شناسایی ساختمان‌های در معرض سیل و اطلاع آن به مالکان است.
علی نصیری در گفت‌وگو با ایسنا با اشاره به راه‌اندازی سامانه سیل‌سنج در پایتخت گفت: این سامانه، اجزای مختلفی دارد که شامل نقشه‌های پیش‌بینی هواشناسی جهانی و سنسورهای باران‌سنج و سدسنج است. همچنین ما در تلاشیم دوربین‌هایی برای پایش میزان پرشدگی کانال‌های آب‌های سطحی فراهم کنیم. مجموعه این بررسی‌ها می‌تواند هشداری برای سیل ایجاد کند. نصیری گفت: برای پیش‌بینی سیل‌های برق‌آسا در دنیا مشکلات بسیاری وجود دارد و کشور ما نیز از این مشکلات مستثنی نیست ولی پیش‌بینی سیل‌های عادی که بر اثر افزایش بارندگی رخ می‌دهند، قابل پیش‌بینی است و امروزه ما در شهر تهران می‌توانیم از چهار روز قبل آن را پیش‌بینی کنیم.

علی حسن پور/ ایران

سخنگوی وزارت آموزش و پرورش:

۲۰ نفر به عنوان معلم نمونه انتخاب شدند

معلمان نمونه با رئیس جمهور و رهبر معظم انقلاب دیدار می‌کنند

گزارش خبری

غزل رضایی
خبرنگار

سخنگوی وزارت آموزش و پرورش و معاون برنامه‌ریزی و توسعه منابع آموزش و پرورش در نشست خبری خود از انتخاب معلمان نمونه در آستانه روز معلم خبر داد و گفت: ۱۵ نفر از معلمان و ۵ نفر در گروه‌های کیفیت‌بخشی به عنوان معلم نمونه انتخاب شد ند .
علی فرهادی در نشست خبری با موضوع بررسی محورهای متعدد در آموزش و پرورش، درباره انتخاب معلمان نمونه به مناسبت هفته معلم افزود: هر سال معلمان نمونه در سراسر کشور، در هفته معلم انتخاب می‌شوند اما امسال نحوه شناسایی معلمان تغییر کرد و به جای کاندیدا شدن معلمان، آموزش و پرورش از طریق نظرخواهی از معلمان، دانش‌آموزان و والدین، برای شناسایی معلمان نمونه اقدام کرد. تاکنون ۹۳ هزار معلم در سطح مدارس به عنوان نمونه شناسایی، ۲۳۱۷ معلم نمونه در سطح مناطق معرفی و در سطح استانی ۱۵۹ نفر در دوره‌های تحصیلی مختلف در گروه معلم و ۱۶۰ نفر در گروه کیفیت‌بخشی به عنوان نمونه معرفی شده‌اند. همچنین در بخش کشوری ۲۰ نفر به عنوان معلم نمونه شناسایی شده‌اند که ۱۵ نفر معلم و ۵ نفر در گروه‌های کیفیت‌بخشی یعنی مشاور، مربی تربیت بدنی و امور تربیتی هستند.
سخنگوی وزارت آموزش و پرورش گفت: معلمان نمونه امروز با رئیس جمهور دیدار دارند. همچنین با رهبر معظم انقلاب هم دیدار خواهند داشت.
فرهادی با اشاره به اینکه خلاقیت رکن اساسی معلم نمونه است، گفت: برای نخستین بار این افراد در کانون‌های ارزیابی در معرض بررسی قرار گرفتند. ما با شناسایی معلمان نمونه به دنبال تقویت خلاقیت هستیم همچنین آنها را به عنوان افراد برتر در عرصه تعلیم و تربیت معرفی می‌کنیم.

> خلاقیت رکن اساسی برای انتخاب معلم نمونه است. برای نخستین بار این افراد در کانون‌های ارزیابی در معرض بررسی قرار گرفتند. با شناسایی معلمان نمونه به دنبال تقویت خلاقیت هستیم، همچنین آنها را به عنوان افراد برتر در عرصه تعلیم و تربیت معرفی می‌کنیم

۹۸۰ هزار نفر از کارکنان رتبه‌بندی شدند

معاون وزیر آموزش و پرورش با اشاره به رتبه‌بندی معلمان گفت: تا امروز ۹۸۰ هزار نفر از کارکنان که مدارک خود را بارگذاری کرده بودند رتبه‌بندی شدند. همچنین ۹۲ درصد کارکنان ما در بخش آموزشی این وزارتخانه فعالیت می‌کنند.
معاون برنامه‌ریزی و توسعه منابع آموزش و پرورش درباره رفع دغدغه‌های اقتصادی معلمان گفت: معیشت معلم در سند تحول بنیادین نیز قید شده و به همت دولت تقریباً همه معلمانی که مدارکشان را بارگذاری کرده‌اند در نظام رتبه‌بندی مورد توجه قرار گرفته‌اند. به جرأت می‌گویم رویداد رتبه‌بندی در آموزش و پرورش یکی از مؤلفه‌های توجه به معلم نه تنها از بابت معیشت بلکه از لحاظ کیفیت‌بخشی است زیرا تقویت معیشت به طور مستقیم کیفیت آموزش را هم شامل می‌شود.
وی با اشاره به اینکه در سال تحصیلی فعلی و سال گذشته، ۱۸۵ هزار ردیف استخدامی در قالب دانشجو معلمان دانشگاه فرهنگیان و رجایی و آزمون استخدامی ماده ۲۸ صادر شد، افزود: مهر امسال ۳۲ هزار دانشجو معلم در دانشگاه فرهنگیان و رجایی تحصیل خواهند کرد. امسال سعی کردیم تا حدی چالش کمبود معلم را جبران کنیم. این چالش به واسطه جذب نامناسب از سال ۹۲ تا ۹۷ به وجود آمده بود. کیفیت کار معلم نیز در کنار تأمین معلم اهمیت دارد.
فرهادی درباره پذیرش معلم از طریق دانشگاه فرهنگیان و دانشگاه شهید رجایی گفت: سال گذشته و امسال، ما برای پذیرش معلمان توسط کانون‌های ارزیابی و شناسایی معلمان اقدام کردیم. تمام ابعاد شخصیتی افراد در این آزمون بررسی شده و ۶۰ درصد نمره آزمون به این بخش اختصاص دارد.

کمتر از دو درصد مدارس ابتدایی تراکم ۴۰ نفر دارند

سخنگوی آموزش و پرورش درباره تراکم کلاس‌های درس گفت: در کمتر از دو درصد مدارس ابتدایی تراکم ۴۰ نفر است. لازم به ذکر است که ما ۲۲۴ هزار دانش‌آموز داریم که در مدارس عشایری درس می‌خوانند.
علی فرهادی درباره توزیع شیر بعد از ۱۰ سال خاطرنشان کرد: ما اکنون شاهد توزیع شیر در مدارس پس از گذشت ۱۰ سال هستیم و تاکنون ۲۰۰ نوبت شیر رایگان برای ۸ میلیون دانش‌آموز دوره ابتدایی توزیع شده است.
فرهادی درباره محدوده‌بندی مدارس و مشکلات والدین برای ثبت‌نام دانش‌آموزان گفت: تمام تلاش ما این است که دانش‌آموزان بموقع ثبت‌نام کنند. دستورالعمل ثبت‌نام به نحوی تدوین شده که ما حداقل مشکلات را برای ثبت‌نام داشته باشیم و سال گذشته هم برخی ثبت‌نام‌ها الکترونیکی بود و اولیا از این شیوه راضی بودند. در زمینه محدوده اسکان، تلاش می‌شود حداقل محدودیت‌ها در نظر گرفته شود. البته در نظر گرفتن محدوده اسکان با مدرسه نکته‌ای است که ناظر بر کاهش اتلاف وقت و انرژی دانش‌آموز و کاهش ترافیک است. در عین حال مدارس باید به صورت متوازن ثبت‌نام کنند تا شاهد این نباشیم که یک مدرسه ظرفیتش پر شود و یک مدرسه دیگر مجبور شود که از محله‌های دیگر ثبت‌نام کند.

برنامه‌ریزی ساخت مسکن در ۱۸ استان در حال انجام است

معاون وزیر آموزش و پرورش درخصوص مسکن فرهنگیان گفت: معلمان از طریق چند مسیر برای مسکن اقدام کرده‌اند. بیش از صد هزار معلم فاقد مسکن در کشور شناسایی کرده‌ایم. برنامه‌ریزی ساخت مسکن در ۱۸ استان برای ۵۰ الی ۸۰ هزار مسکن در حال انجام است. بحث مسکن زمانبر است ولی ما مقدمات کار را انجام داده‌ایم و بزودی کار آغاز خواهد شد.

هیچ تغییری در تقویم آموزشی اعمال نشده است

فرهادی درباره اوقات فراغت دانش‌آموزان گفت: آموزش و پرورش ۱۱۰۰ کانون فرهنگی تربیتی و ۳۴۰ اردوگاه فرهنگی و تربیتی دارد که ۴ اردوگاه آن کشوری و بین‌المللی بوده و بهترین فضا برای اوقات فراغت و فعالیت‌های غیررسمی است. اما در سال ۱۴۰۲ با دستور وزیر آیین‌نامه اجرایی و مالی برای کانون‌هایی که دارای مشکل بودند تنظیم و ابلاغ شد.
وی درباره تقویم آموزشی گفت: سال‌هاست این رویه را داریم که دانش‌آموزان اول مهر به مدرسه بروند و تابستان تعطیل شوند. معلمان در تابستان در دوره‌های ضمن خدمت و آموزشی شرکت و خودشان را برای سال تحصیلی جدید آماده می‌کنند. تاکنون تغییری در تقویم آموزشی ایجاد نشده و اگر چنین چیزی باشد اعلام می‌کنیم.

در مراسم گرامیداشت روز روانشناس عنوان شد

ضرورت تغییر رویکرد سلامت‌محوری به جای بیمارمحوری در حوزه سلامت روان

گزارش خبری

سمیه افشین فر
خبرنگار

مراسم بزرگداشت روز روانشناس دیروز با حضور دکتر علی فتحی آشتیانی رئیس سازمان نظام روانشناسی و مشاوره، دکتر مهری‌سادات موسوی سرپرست معاونت فرهنگی و امور اجتماعی سازمان بهزیستی کشور، دکتر معصومه توکلی رئیس دفتر مشاوره سازمان بهزیستی کشور، محمد نصیری مدیرکل بهزیستی استان تهران و تعداد زیادی از مشاوران و روانشناسان برگزار شد.

هر خانواده یک روانشناس

در این مراسم، رئیس سازمان نظام روانشناسی با اشاره به اینکه در موضوع سلامت روان باید از پیشگیری ثانویه به سمت پیشگیری اولیه حرکت کنیم، درباره برنامه‌های آینده این سازمان گفت: همه ما عضو یک خانواده هستیم و هدف واحدی را دنبال می‌کنیم.
یکی از مهم‌ترین برنامه‌های ما اصلاح قانون سازمان است که معتقدیم ضعف‌های زیادی دارد و باید اصلاح شود. بعد از آن، تدوین سند سلامت روان به عنوان منشور اقدامات در حوزه سلامت روان، از اولویت‌های کاری سازمان است. دکتر علی فتحی آشتیانی افزود: راه‌اندازی سامانه پسینی برای نظارت بر مراکز مشاوره، اجرای نظام رتبه‌بندی در سازمان، پیگیری ایده جدید روانشناس خانواده و جایگزینی نگاه سلامت‌محوری در حوزه سلامت روان به جای بیمارمحوری، از مهم‌ترین اولویت‌های پیش روی این سازمان است.

سازمان بهزیستی از پیشگامان حوزه سلامت روان در جامعه است

معاون فرهنگی و امور اجتماعی سازمان بهزیستی کشور در حاشیه این مراسم در گفت‌وگو با «ایران» در پاسخ به این سؤال که سازمان بهزیستی به عنوان یکی از ارکان سلامت روان در جامعه چه اقداماتی در این حوزه انجام داده است، گفت: سال‌هاست که سازمان بهزیستی کشور در بحث مشاوره‌های روانشناختی پیشرو بوده است. در واقع این سازمان اولین نهادی است که مباحث مربوط به مشاوره و روانشناسی را در ساختارهای اجرایی خود دیده است و وجود دفتر مشاوره و امور روانشناختی سازمان نمونه موفقی از این ادعاست.
مهری‌سادات موسوی درباره فعالیت‌های این دفتر گفت: دفتر مشاوره و امور روانشناختی سازمان بهزیستی کشور هم به مددجویان سازمان و هم به عموم مردم خدماتی ارائه می‌دهد و بیش از ۲۲ سال است که در زمینه ارائه مجوز به مراکز خصوصی روانشناسی فعالیت می‌کند. البته بجز ارائه مجوز بر فعالیت‌های این مراکز هم نظارت می‌کند.
وی افزود: سازمان بهزیستی برنامه‌های مختلفی در زمینه‌های آموزشی و مشاوره‌ای داشته است که از مهم‌ترین آنها باید به غربالگری اضطراب کودکان، آموزش مهارت‌های زندگی و فرزندپروری، آموزش خانواده و آموزش و مشاوره به زوجینی که در شرف طلاق هستند، اشاره کنم.

> سازمان بهزیستی برنامه‌های مختلفی در زمینه‌های آموزشی و مشاوره‌ای داشته است که از مهم‌ترین آنها می‌توان غربالگری اضطراب کودکان، آموزش مهارت‌های زندگی و فرزند پروری اشاره کرد

مشاوره اولیه در طرح بهبود کیفیت روابط زوجین

موسوی با بیان اینکه طرح بهبود کیفیت روابط زوجین در ۵ سال اول زندگی را در دستور کار داریم، گفت: از آنجا که معتقدیم اگر بتوانیم با خدمات مشاوره‌ای در همان مراحل اولیه مشکلات زوجین را حل کنیم و خدمات مشاوره‌ای را به زمانی که زوج تصمیم به جدایی گرفته‌اند موکول نکنیم، از دو سال قبل به صورت پایلوت در دو شهرستان استان تهران طرح بهبود کیفیت روابط زوجین در ۵ سال اول زندگی را در دستور کار قرار دادیم.
معاون فرهنگی و امور اجتماعی سازمان بهزیستی با بیان اینکه سازمان بهزیستی مددجویان مختلفی دارد که یا آسیب‌دیده و یا در معرض آسیب هستند، افزود: بخشی از روانشناسان سازمان در مراکز مشاوره تلفنی ۱۲۳ و اورژانس اجتماعی فعالیت می‌کنند که با فوریت‌هایی مثل کودک‌آزاری و یا افکار خودکشی و... روبه‌رو هستند. این روانشناسان در کنار مددکاران اجتماعی حضور دارند.

در صورت تکرار تخلف لغو مجوز می‌کنیم

سرپرست معاونت فرهنگی و امور اجتماعی سازمان بهزیستی کشور در پاسخ به این سؤال که سازمان بهزیستی چه نظارتی بر مراکز مشاوره تحت نظر خود دارد، گفت: خیلی از مراکز مشاوره تحت نظر سازمان، مجوز ماده ۲۶ (قانون تنظیم‌بخشی از مقررات مالی دولت) را از سازمان گرفته‌اند. نظارت روی این مراکز انجام می‌شود هر چند بخشی از این مراکز در بحث‌های تخصصی سازمان مثل بحث فرزندخواندگی همکار ما هستند و در مراحل مختلف به خانواده‌ها مشاوره می‌دهند. موسوی افزود: سختگیری‌های ما از بقیه بیشتر است، مثلاً حتی در بحث مناسب‌سازی مراکز هم نظارت داریم. از دو سال گذشته مراکز زیر نظر سازمان برای رعایت حال مراجعان ملزم به مناسب‌سازی شدند.
علاوه بر بحث‌های نظارتی در موضوعات مختلف که در جامعه به وجود می‌آید، آموزش‌های تخصصی برای روانشناسان مراکز داریم. اگر شکایتی از مراکز شود به لغو مجوز آن مرکز منجر خواهد شد، بنابراین این‌طور نیست که مرکزی که مجوز گرفته بدون نظارت و باوجود تخلفات بتواند به فعالیت خود ادامه دهد. وی از مردم خواست در صورت شکایت از مراکز مشاوره تحت پوشش این سازمان در هر استان با مراجعه به بهزیستی استان شکایت خود را مطرح کنند.

شهردار تهران در روز شوراها اعلام کرد

باید نگاه اتکایی به ظرفیت‌های مردمی داشت

هیات امنای محلات آغاز به کار کرد

گزارش خبری

مهسا قوی قلب
خبرنگار

شهردار تهران که دیروز در شورای شهر حضور داشت، با تأکید بر اینکه طبق اصل انقلاب باید نگاه اتکایی به ظرفیت‌های مردمی داشت، گفت: تشکیل هیأت امنای محلات حاصل اقدام شورا و مدیریت شهری است.
به گزارش خبرنگار «ایران» علیرضا زاکانی ضمن تبریک روز شوراها بیان کرد: مدیریت شهری در دوره جدید مدیریت خود را مبتنی بر مشارکت قرار داد و سمت و سوی آن به مسیری هدایت شد که بتوان مشارکت را دنبال کرد.
شهردار تهران با تأکید بر اینکه اقدام شورا و مدیریت شهری برگرفته از آن، منجر به تشکیل هیأت امنای محلات شده است، گفت: تلاش مجموعه‌های اجرایی و معتمدین شوراها بر ایجاد ظرفیت جدید است.
زاکانی با تأکید بر اینکه در طرح «من شهردارم» از ۲ هزار و ۸۰ طرح با مشارکت ۳۵۴ هزار نفر، یک هزار و ۴۶۲ طرح انتخاب و نزدیک به ۴ هزار میلیارد تومان برای آنها هزینه شد، گفت: در پی این اقدام، سال گذشته عدد مشارکت مردم به یک میلیون و ۳۵۲ هزار نفر رسید و مردم سه هزار و ۳۰۰ طرح انتخاب کردند که هشت همت اعتبار برای آن در نظر گرفته شد.
او با بیان اینکه ذیل هیأت امنای محلات، مدیریت محله و ۱۱ خانه جهادی شکل خواهد گرفت، تأکید کرد: امتداد اجرای این طرح در مساجد و خانواده‌ها امکانی را فراهم می‌کند که پیوستگی عمیقی با متن جامعه ایجاد شود.
زاکانی با تأکید بر اینکه یکی از وظایف جدی هیأت امنای محلات تشکیل کانون‌های جهادی سلامت و تندرستی است، یادآور شد: این بزرگ‌ترین سرمایه و مدل جدیدی از خدمت در جامعه ماست که تا متن جامعه و خانواده‌ها دنبال خواهد شد؛ لذا مفتخریم که نخبگان و مؤثرین محلات، ظرفیتی را به ظرفیت‌های شهر اضافه می‌کنند.

> شهردار تهران: اقدام شورا و مدیریت شهری برگرفته از آن، منجر به تشکیل هیأت امنای محلات شد. ذیل هیأت امنای محلات، مدیریت محله و ۱۱ خانه جهادی شکل خواهد گرفت. این بزرگ‌ترین سرمایه و مدل جدیدی از خدمت در جامعه ماست که تا متن جامعه و خانواده‌ها دنبال خواهد شد

خرید وسایل حمل و نقل عمومی با وجود مشکلات

رئیس شورای اسلامی شهر تهران دیروز در دویست و سی و یکمین جلسه شورای اسلامی شهر تهران ضمن تبریک روز شوراها گفت: برنامه‌هایی برای خرید وسایل حمل و نقل عمومی داریم. باوجود کم‌کاری‌های موجود و برخورد برخی افراد که به نفع آنها نیست، کار در حال انجام است و به نتیجه خواهد رسید.
به نظر من حتی یک ساعت هم مهم است و اگر کارها یک ساعت هم زودتر به نتیجه برسد با توجه به اینکه به نفع مردم خواهد بود، موضوع اهمیت دارد. هر بخشی به نوبه خود تلاش می‌کند مشکلات رفع شود، هرچند مشکلات یک یا دو یا ۱۰ مورد نیست؛ گاهی برای رفع یک مشکل شاید یک ماه زمان صرف شود.
مهدی چمران درخصوص برگزاری نمایشگاه کتاب در محدوده مصلی گفت: نمایشگاه کتاب در مصلی رفت وآمدها را مختل می‌کند.
امیدواریم ازسال آینده این نمایشگاه در شهرآفتاب برگزار شود.

۱۰ اردیبهشت روز خلیج‌فارس

دهم اردیبهشت‌ماه در تقویم ایران به اسم روز ملی خلیج‌فارس نامگذاری شده است. در واقع دولت ایران در سال ۱۳۸۴ تصمیم گرفت که سالروز اخراج پرتغالی‌ها از تنگه هرمز و دریای پارس در دوران صفوی را به این نام رقم بزند. آنچه که اهمیت این روز و کاوش‌ها در حوزه تاریخی و باستان‌شناسی در این منطقه را بیشتر نمایان می‌کند، این است که به دنبال افزایش قوم‌گرایی در میان کشورهای حاشیه خلیج‌فارس، اتحادیه عرب از سال ۱۹۶۴ میلادی نام «خلیج‌فارس» را برای عرب زبانان ممنوع کرد.
به گفته محمداسماعیل اسمعیلی جلودار، سرپرست هیأت کاوش بندر سیراف، آگاهی ما از باستان‌شناسی خلیج‌فارس به‌ویژه در دوران تاریخی و اسلامی بسیار محدود است. از طرفی، انجام کاوش‌های باستان‌شناختی در محوطه‌ها و بنادر جنوبی خلیج فارس به‌ویژه بنادر دوره اسلامی آن هم از نظر کیفی و کمی در مقایسه با ایران بسیار بیشتر است.

ظروف ۶ هزار ساله محوطه باستانی چگاسفلی که تأثیر آنها در هزاره های بعد روی کشورهای حوزه خلیج فارس اثبات شده است

چرا باستان‌شناسی زیرآب متوقف شده است؟

خلیج فارس؛ در انتظار کاوش‌های استراتژیک

گزارش

زهرا کشوری
دبیر گروه زیست‌بوم

ایران در مجموع سه هزار کیلومتر مرز آبی در دریای کاسپین (خزر) و خلیج فارس دارد و هزاران سال تاریخ آبی. تنها محوطه چگاسفلی در ۲۵ کیلومتری خلیج فارس، ۶ هزار سال تاریخ دارد که نشان از تعلق این گستره نیلگون به ایرانی‌ها دارد. اما تاریخ و باستان‌شناسی، تنها به خشکی محدود نیست. دانشی وجود دارد به نام کاوش‌های باستان‌شناسی زیرآب که در دل امواج، تاریخ آبی بشر را می‌کاوند. کاوش‌های زیرآب زوایای تاریک تاریخ را روشن می‌کنند برای همین هم باستان‌شناسان به کشتی‌های کشف شده «کپسول زمان» می‌گویند. باستان‌شناسی زیرآب در ایران، هم جوان است هم آن‌طور که باید و شاید تا امروز در صدر ننشسته و قدر ندیده است. البته این به معنای آن نیست که باستان‌شناسان ایران لباس غواصی به تن نکرده و در آب‌های کشور به دنبال تاریخ زیرآب نرفته‌اند. کاوش‌های باستان‌شناسی زیرآب از زیرآب‌های دریای کاسپین (خزر) شروع شد. باستان‌شناسان در آنجا کشتی تاریخی قروق را کشف و مورد کاوش قرار دادند.

کشتی قاجاری قروق

کشتی قاجاری قروق که برخی از باستان‌شناسان از آن به «شناور کرگان رود» یاد می‌کنند؛ سال ۹۲ شناسایی می‌شود. دو باستان‌شناس همان سال پرونده ثبت ملی آن را به اداره میراث فرهنگی، گردشگری و صنایع دستی گیلان دادند، اما هنوز به ثبت ملی نرسیده است. باستان‌شناسان کشتی قروق را در میان کشتی‌های کشف‌شده منحصربه فرد می‌دانند. اسکلت این کشتی در ساحل تالش یافت شده است.
قروق، سومین کشتی تاریخی است که در سواحل دریای مازندران پهلو گرفت. از سال ۷۹ تا سال ۸۲ یک کشتی تجاری هم در سواحل روستای «زاغمرز» به فاصله یک کیلومتری جنوب‌غرب شبه‌جزیره «میانکاله» به گِل نشست. در همین بازه زمانی یک کشتی تاریخی دیگر هم در امیرآباد کشف شد. آن‌طور که «ولی جهانی» رئیس اداره میراث فرهنگی، گردشگری و صنایع دستی گیلان می‌گوید، تا امروز ۴ فروند کشتی تاریخی در سواحل شهرستان‌های رودسر تا آستارا شناسایی شده است که در مجموع به دوره صفویه تا قاجاریه می‌رسند. باستان‌شناسی زیرآب به یک کشتی در سواحل نکا هم رسید، اما کشتی از پس امواج دریا برنیامد و تخریب شد. باستان‌شناسان زیرآب می‌گویند، دریا معمولاً خیلی زود کشتی‌ها را پس می‌گیرد، گاهی اوقات هم اهالی بومی از سر بی‌اطلاعی کشتی‌ها را می‌سوزانند؛ اتفاقی تلخ که در غیاب کاوش‌های زیرآب دنباله‌دار، باعث می‌شود تا اسناد و مدارک تاریخی دریای کاسپین از بین برود.

دریاچه تخت سلیمان

باستان‌شناسان در دهه ۸۰، نقب مختصری هم به تخت سلیمان زده‌اند. دریاچه تخت سلیمان یکی از مرموزترین دریاچه‌های تاریخی کشور است. باستان‌شناسی زیرآب یک بررسی کوچک هم در بند میزان شوشتر انجام داده است. آنها به دنبال شناسایی نقاط آسیب‌پذیر این بند ساسانی بودند که در کنار سایر سازه‌های آبی شوشتر در فهرست جهانی یونسکو به ثبت رسیده است. از سازه‌های آبی شوشتر به عنوان مهندسی آب ایران یاد می‌شود.
باستان‌شناسی زیرآب در خلیج فارس هم چند نقب به تاریخ ساسانی و اوایل اسلام در بندر ریگ، گناوه، بوشهر و سیراف زده است. آنها در عمق ۷۰ متری آب‌های خلیج فارس روبه‌روی بندر سیراف، بقایی از کشتی ساسانی را یافته‌اند. نگاهی هم به قلعه پرتغالی‌ها و... داشته‌اند. همه باستان‌شناسی زیرآب در همین چند مثال خلاصه می‌شود. باستان‌شناسان آنقدر که بایسته است در اعماق خلیج فارس و دریای کاسپین غور (کاوش) نکرده‌اند و به گفته خودشان رزومه قوی‌ای در دنیا ندارند.

لزوم غواصی باستان‌شناسان

غواصی در تاریخ خلیج فارس نه‌تنها لازم، که ضروری است و باید از آن به «باستان‌شناسی استراتژیک» یاد کرد؛ کاوش‌هایی که می‌تواند پاسخی به داستان‌سرایی کشورهایی باشد که سعی دارند نامی جعلی را در میان مراودات سیاسی‌شان معمول کنند.

باستان‌شناسی زیرآب، مهجور

عمر باستان‌شناسی زیرآب ایران به حدود دو دهه می‌رسد. باستان‌شناسی در این حوزه بیش از هر چیزی از نبود حمایت مالی رنج می‌برد. باستان‌شناسان زیرآب کشور، به گفته خودشان به تجهیزات روز دنیا مجهز نیستند. بنابراین رزومه قوی‌ای هم در این حوزه ندارند. این در حالی است که باستان‌شناسی زیرآب از سال ۱۳۹۶ مصوبه قانونی دارد و گروه آن باید فعال شود. تعداد باستان‌شناسان گروه شاید به زور به سه نفر برسد. تعدادی باستان‌شناس جوان هم در حوزه زیرآب تربیت شده که لازم است راه آنها به گروه باستان‌شناسی زیرآب پژوهشگاه میراث فرهنگی و گردشگری کشور در خیابان سی تیر باز شود.

برمودای خلیج فارس

باستان‌شناسان احتمال می‌دهند که بین ۵۰ تا ۱۰۰ کشتی در برمودای خلیج فارس غرق شده باشد. این موضوع هر باستان‌شناسی را وسوسه می‌کند تا لباس غواصی به تن کند و در منطقه‌ای به نام «مطاف» به دنبال کشتی‌های غرق‌شده، خلیج فارس را بکاود. «مطاف» منطقه‌ای دریایی در خلیج فارس و آب‌های ساحلی بندر دیر در جنوب استان بوشهر است که همانند مثلث «برمودا» هر ساله جمعی از دریانوردان و ملوانان را به کام مرگ می‌کشد. فرضیه‌های بسیاری درباره «مطاف» وجود دارد که احتمالاً بتوان با باستان‌شناسی زیرآب پاسخی برای پرسش‌های مطرح‌شده یافت.

کشورهای همسایه

باستان‌شناسان زیرآب حسرت آنچه را که در کشورهای حوزه خلیج فارس می‌افتد، می‌خورند. آنها می‌گویند، کشورهایی مثل قطر و عربستان، باستان‌شناسی روی خاک را به پایان برده و با کشتی‌های مجهز و جذب باستان‌شناسان اروپایی در اعماق خلیج فارس به دنبال تاریخ زیرآب می‌گردند. آیا وقت آن نرسیده که ایران هم باستان‌شناسی زیرآب را جزو اولویت های پژوهشی خود قرار دهد، بویژه آنکه می‌دانیم کشورهای منطقه در زیرآب هم به دنبال نامی جعلی برای خلیج همیشگی فارس هستند ؟

خبر در خبر

ایرنا محمد طالبی متین، مدیرکل دفتر زیست‌بوم‌های دریایی سازمان حفاظت محیط زیست به مناسبت روز ملی خلیج فارس درباره وضعیت محیط زیستی خلیج فارس و آبسنگ‌های مرجانی آن گفت: به دلیل تغییرات اقلیمی چهارمین سفیدشدگی جهانی آبسنگ‌های مرجانی در خلیج فارس درحال وقوع است. در سال‌های اخیر، آلودگی زیست محیطی و ورود پسماندها و پساب‌های صنعتی و نفتی باعث آسیب به زیست بوم‌های دریایی شده است.

ایلنا امیر کرم‌زاده، مدیرکل میراث فرهنگی، گردشگری و صنایع‌دستی استان اصفهان در حاشیه بازدید از آثار تاریخی کاشان گفت: با بازدیدی که از مجموعه‌های جهانی و تاریخی همچون باغ فین کاشان، محله باستانی سیلک و خانه‌های تاریخی بروجردی و عامری‌ها داشتم، می‌توان عنوان کرد که کاشان از جذابیت‌های ویژه‌ای برای توسعه پایدار بر محور گردشگری برخوردار است. از تمامی محورهای تاریخی که احتمال می‌دهیم در معرض سیل باشد با کمک همکاران اداره کاشان بویژه یگان حفاظت میراث فرهنگی بازدید کردیم و خوشبختانه آسیب جدی به بناهای تاریخی وارد نشده است.

ایرنا اشکان جعفرکریمی، مدیرکل دفتر هماهنگی عمرانی و خدمات روستایی سازمان شهرداری‌ها و دهیاری‌های کشور گفت: ۸ روستای کشور در استان‌های اصفهان، لرستان، خراسان جنوبی، سمنان، کردستان، کرمان، مازندران و یزد برای انتخاب بهترین دهکده‌های گردشگری در رقابت سازمان جهانی گردشگری (UNWTO) حضور دارند.

ایسنا ابوطالب شفقت، استاندار لرستان با اشاره به اینکه مسائل ثبت جهانی قلعه فلک‌الافلاک باید تا مردادماه نهایی شود، گفت: امیدواریم با ایجاد شرایط لازم و ثبت جهانی، این اثر ارزشمند مورد بازدید مردم از سراسر جهان قرار گیرد. ثبت جهانی این اثریکی از مصوبات سفر دور اول رئیس‌جمهور به لرستان است. تاکنون اقدامات خوبی صورت گرفته و آزادسازی اطراف قلعه به صورت ویژه در دستور کار قرار دارد.

ایسنا مقام‌های موزه «لوور» اعلام کردند که ممکن است نقاشی «مونالیزا» شاهکار مشهور «داوینچی» در یک اتاق اختصاصی و به صورت مجزا به نمایش گذاشته شود.

آگهی فراخوان مناقصه عمومی (مشارکت مدنی در ساخت) خانه سازمانی متعلق به جمعیت هلال‌احمر استان همدان

نوبت دوم

جمعیت هلال‌احمر استان همدان در نظر دارد پروژه ساخت خانه سازمانی متعلق به خود را به آدرس: خیابان مهدیه- پشت بیمارستان بوعلی- خیابان پرستار-۲۴ متری ارم- نبش کوچه شفق۳ با پلاک ثبتی ۱/۱۰۰۹۱ مفروز و مجزی از ۱۸۱ فرعی از اصلی، در قالب مشارکت مدنی از طریق برگزاری فراخوان عمومی واگذار نماید (طراحی و ساخت)، لذا کلیه سرمایه گذاران حقیقی و حقوقی و سازندگان حرفه‌ای دارای صلاحیت معتبر و مرتبط پیمانکاری که دارای رزومه کاری و توان مالی و مدیریتی هستند، می‌توانند برای دریافت اسناد و مدارک فراخوان مطابق با شرح ذیل به جمعیت هلال‌احمر استان همدان به آدرس: میدان جهاد- خیابان جهان نما- جنب سالن ورزشی تختی- جمعیت هلال‌احمر استان همدان مراجعه نمایند.
مهلت زمان دریافت اسناد: از ساعت ۸ صبح تا ساعت ۱۳ و از روز یکشنبه مورخ ۱۴۰۳/۲/۱۶ لغایت روز سه‌شنبه مورخ ۱۴۰۳/۲/۲۵
مهلت زمان ارائه پیشنهادات و تسلیم پاکات: حداکثر تا ساعت ۱۳ روز چهارشنبه مورخ ۱۴۰۳/۳/۹
تاریخ بازگشایی پاکات: رأس ساعت ۹ روز شنبه مورخ ۱۴۰۳/۳/۱۲ در محل سالن کنفرانس جمعیت هلال‌احمر استان همدان به آدرس: میدان جهاد- خیابان جهان نما- جنب سالن ورزشی تختی- جمعیت هلال‌احمر استان همدان
جهت دریافت اطلاعات بیشتر با شماره تماس ۳۸۲۴۷۹۴۲-۰۸۱ داخلی ۱۳۲ تماس حاصل نمایید.
۱۲۵-۱۷۰۳۶۲۰

آگهی مناقصه عمومی (همراه با ارزیابی کیفی) شماره ۲-۲

نوبت دوم

شرکت عمران شهر جدید پرند به آدرس کیلومتر ۳۰ اتوبان تهران -ساوه، فاز چهار، روبه‌روی درمانگاه سلام در نظر دارد کاشت، حفظ، نگهداری و توسعه فضای سبز نیمه جنوبی بوستان مشاهیر واقع در فاز ۴ شهر جدید پرند، تا سقف ۷۰ درصد تهاتر از اراضی و مستحدثات در شهر جدید پرند را حسب مشخصات ذیل به پیمانکار واجد شرایط که دارای حداقل رتبه ۵ کشاورزی و فضای سبز و ظرفیت آزاد، براساس بخش‌نامه شماره ۹۹/۴۰۴۴۴۵ مورخ ۱۳۹۹/۰۷/۲۹ و بخش‌نامه ۱۴۰۰/۱۹۴۰۹۲ مورخ ۱۴۰۰/۰۴/۲۸، ۵۷۶۷۵۶/۹۵ مورخ ۱۳۹۵/۰۳/۱۳ و نامه ۵۷۷۴ مورخ ۱۴۰۲/۰۱/۰۹ از سازمان برنامه‌وبودجه کشور می‌باشند را با شماره سیستمی ۴۰۰۳۰۰۵۷۷۰۰۰۰۰۴ از طریق سامانه تدارکات الکترونیکی، واگذار نماید:
کلیه مراحل برگزاری مناقصه از مرحله دریافت ارزیابی کیفی و اسناد مناقصه تا ارائه پیشنهاد قیمت مناقصه‌گران و بازگشایی پاکت‌ها، اعلام به برنده و غیره از طریق درگاه سامانه تدارکات الکترونیکی دولت (ستاد) به آدرس: www.setadiran.ir انجام خواهد شد. لازم به ذکر است مناقصه‌گران در صورت عدم عضویت در سامانه مذکور، نسبت به ثبت‌نام و دریافت گواهی امضای الکترونیکی در سامانه یادشده جهت شرکت در مناقصه اقدام نمایند.
جمع کل برآورد: ۱۵۷ / ۴۹۹ / ۵۹۸ / ۱۶۳ ریال (بر اساس فهرست‌بهای سال ۱۴۰۳)
نوع مناقصه: عمومی یک مرحله‌ای (با ارزیابی کیفی)
نوع و تضمین شرکت در مناقصه: ضمانت‌نامه بانکی به مبلغ ۹۵۸ / ۹۳۴ / ۲۷۹ / ۸ ریال حسب بخش‌نامه شماره ۲۳۶۰۲/ت ۵۰۶۵۹ هـ مورخ ۹۴/۰۹/۲۲ و همچنین اصلاحیه آن به‌شماره ۵۳۱۵/ت ۵۷۵۹۲ هـ مورخ ۱۴۰۰/۰۱/۲۲ هیات محترم وزیران که در مشخصات مناقصه قید گردیده است.
الف) چاپ آگهی نوبت اول در روزنامه ایران و مناقصه-مزایده مورخ ۱۴۰۳/۰۲/۰۹ و چاپ آگهی نوبت دوم در روزنامه ایران مورخ ۱۴۰۳/۰۲/۱۰ می‌باشد.
ب) مهلت دریافت اسناد ارزیابی کیفی و مناقصه برای متقاضیان واجد شرایط، روز یکشنبه مورخ ۱۴۰۳/۰۲/۰۹ تا روز یکشنبه مورخ ۱۴۰۳/۰۲/۱۶ از سامانه مذکور می‌باشد.
پ) آخرین مهلت ثبت اسناد مذکور در سامانه تدارکات الکترونیکی دولت ساعت ۱۵:۳۰ ظهر روز سه‌شنبه مورخ ۱۴۰۳/۰۳/۰۱ می‌باشد.
ت) آخرین مهلت ارسال اصل پاکت الف (تضمین) به‌صورت تاک و مهر شده، تا ساعت ۱۵:۳۰ ظهر روز سه‌شنبه مورخ ۱۴۰۳/۰۳/۰۱ به دبیرخانه شرکت عمران شهر جدید پرند الزامی می‌باشد. (درصورت عدم ارائه اصل پاکت الف (تضمین)، پاکات ب و ج بازگشایی نمی‌گردد)
ث) تاریخ بازگشایی پیشنهادها ۱۴۰۳/۰۳/۰۷ ساعت ۱۱ صبح (اتاق جلسات)
در صورت نیاز به اطلاعات بیشتر، متقاضیان می‌توانند با تلفن ۵۶۷۹۰۰۵۴-۰۲۶ با داخلی ۱۵۳ بابت اسناد و مسائل فنی با آقای میرزا پور با شماره موبایل ۰۹۲۲۲۱۱۸۸۳۸ تماس حاصل نمایند.
توجه مهم: مهر و امضای دیجیتال اسناد ارزیابی کیفی و پاکت‌های (ب) و (ج) با استفاده از نرم‌افزار مهروموم الزامی می‌باشد.
شرکت عمران شهر جدید پرند

آگهی مناقصه عمومی شماره: ۱۴۰۳/۰۵/ع

شرکت معدنی و صنعتی گل‌گهر (سهامی عام) در نظر دارد پروژه "طراحی، خرید، نصب و راه‌اندازی سیستم اندازه‌گیری آنلاین استحکام گندله سنگ آهن (CCS) با استفاده از نمونه‌گیر اتوماتیک در کارخانه گندله‌سازی شماره ۲" خود را از طریق برگزاری مناقصه عمومی به پیمانکار واجد شرایط واگذار نماید. لذا متقاضیان می‌توانند جهت اخذ اسناد مناقصه به وبسایت این شرکت به نشانی WWW.GEG.IR بخش مناقصه و مزایده مراجعه و اسناد مذکور را به‌همراه فرم پرسشنامه ارزیابی تأمین‌کنندگان دانلود نمایند. آخرین مهلت تحویل پاکات ساعت ۱۴ روز یکشنبه مورخ ۱۴۰۳/۰۲/۲۳ در محل دفتر کمیسیون معاملات مجتمع و یا دبیرخانه دفتر مرکزی تهران می‌باشد. ضمناً بازدید از محل اجرای موضوع مناقصه روز دوشنبه مورخ ۱۴۰۳/۰۲/۱۷ مقرر شده است. شایان ذکر است فرمت ضمانت‌نامه‌های شرکت در مناقصه بایستی عیناً مطابق با فرمت ارائه شده در اسناد مناقصه تهیه گردد. شرکت معدنی و صنعتی گل‌گهر در قبول یا رد هر یک از پیشنهادات بدون نیاز به ذکر دلیل و بدون جبران خسارت مختار می‌باشد.
کمیسیون معاملات شرکت معدنی و صنعتی گل گهر

آگهی مزایده ۰۲-۱۴۰۳

شرکت توسعه خدمات مهندسی آب و خاک پارس (سهامی عام)

مزایده گزار: شرکت توسعه خدمات مهندسی آب و خاک پارس (سهامی عام)
موضوع مزایده: فروش چهار دستگاه واحد مسکونی متعلق به شرکت توسعه خدمات مهندسی آب و خاک پارس (سهامی عام) واقع در شهر جدید اندیشه
مبلغ تضمین شرکت در مزایده: معادل ۵٪ کل قیمت پیشنهادی
محل خرید اسناد: کرج، ابتدای جاده محمدشهر، شهرک مهندسی زراعی، انتهای بلوار گلها، شرکت توسعه خدمات مهندسی آب وخاک پارس، تلفن ۸-۳۶۷۰۳۵۵۱ (۰۲۶) داخلی ۲۴۰
خرید اسناد و ساعات بازدید: متقاضیان می‌توانند از تاریخ انتشار آگهی لغایت موعد تحویل پیشنهادات نسبت به واریز مبلغ ۱,۰۰۰,۰۰۰ (یک میلیون) ریال به‌شماره شبا IR۴۵۰۰۰۰۰۰۴۰۰۱۱۳۴۹۰۴۰۵۱۰۲۴ به‌نام شرکت توسعه خدمات مهندسی آب و خاک پارس نزد بانک مرکزی با شناسه واریز ۳۸۷۱۳۴۹۸۱۲۸۶۹۵۰۰۱۲۴۱۰۰۱۸۵۹۶۶ اقدام و به آدرس فوق مراجعه و با ارائه فیش مربوطه اسناد مزایده را دریافت و به‌منظور بازدید از واحدهای مورد مزایده و پاسخگویی به سؤالات با شماره ۳۶۷۰۳۶۵۲ (۰۲۶) (مدیریت حقوقی و املاک) تماس حاصل نمایند.
زمان و محل تحویل پیشنهادات: حداکثر تا ساعت ۱۲ ظهر روز یکشنبه مورخ ۱۴۰۳/۰۲/۲۳ به دبیرخانه دفتر مرکزی واقع در کرج
جلسه بازگشایی پاکت‌ها: روز یکشنبه مورخ ۱۴۰۳/۰۲/۲۳ رأس ساعت ۱۴:۰۰ در محل دفتر مرکزی شرکت به آدرس واقع در کرج

تجدید آگهی مناقصه عمومی همزمان با ارزیابی کیفی (فشرده)

نوبت اول

شرکت سهامی آب منطقه‌ای بوشهر

شرکت سهامی آب منطقه‌ای بوشهر در نظر دارد به‌منظور اجرای پروژه ذیل، مطابق مشخصات زیر نسبت به انتخاب پیمانکار ذیصلاح اقدام نماید، لذا از کلیه پیمانکاران واجد صلاحیت که دارای سابقه کاری مرتبط هستند دعوت می‌شود از تاریخ ۱۴۰۳/۰۲/۱۰ تا تاریخ ۱۴۰۳/۰۲/۱۲ ساعت ۱۶ برای خرید اسناد ارزیابی کیفی و اسناد مناقصه به سامانه ستاد به آدرس www.setadiran.ir مراجعه نمایند.

ردیف	شماره فراخوان	موضوع مناقصه	مبلغ برآورد اولیه (ریال)	محل اجرا	مدت اجرا	رشته و حداقل پایه	تضمین شرکت در مناقصه (ریال)	محل تأمین اعتبار
۱	۲۰۰۳۰۰۱۴۳۱۰۰۰۰۰۷	پر و مسلوب المنفعه نمودن چاه‌های غیر مجاز و توقیف دستگاه‌های حفاری غیر مجاز در سراسر استان بوشهر	۴۷،۱۲۵،۰۰۰،۰۰۰	استان بوشهر	۱۲ ماه	۵- آب یا ۳ بهره‌برداری و نگهداری از شبکه‌های آبیاری و زهکشی	۷/۳۵۷/۰۰۰/۰۰۰	اعتبارات ملی

۱- قیمت خرید اسناد ارزیابی و مناقصه مبلغ ۱۰/۰۰۰/۰۰۰ ریال می‌باشد که می‌بایست به‌حساب شماره IR۶۳۰۱۰۰۰۰۴۰۰۱۱۰۳۴۰۳۰۱۸۸۱۸ به‌نام تمرکز وجوه درآمد شرکت آب منطقه‌ای بوشهر نزد بانک مرکزی جمهوری اسلامی ایران و شناسه حساب ۳۱۵۱۰۳۴۷۳۲۹۵۰۱۰۰۰۰۰۰۰۰۰۰۰۰۰۰۰ واریز و فیش واریزی را به شرکت آب منطقه‌ای بوشهر، دفتر قراردادها تحویل دهند.
۲- ضمانت‌نامه شرکت در مناقصه می‌بایست به‌صورت ضمانت‌نامه بانکی یا واریز وجه نقد به‌شماره حساب IR۰۴۰۱۰۰۰۰۴۰۰۱۱۰۳۴۰۶۳۷۵۹۸۳ و شناسه حساب ۰۰۰۰۰۰۰۰۰۰۰۰۰۰۰۰۰۰۰۰ ۹۴۱۲۹۵۰۱۰۱ به‌نام تمرکز سپرده جاری شرکت آب منطقه‌ای بوشهر نزد بانک مرکزی جمهوری اسلامی ایران ارائه گردد.
۳- آخرین مهلت بارگذاری مدارک به‌صورت الکترونیکی در سامانه ستاد تا ساعت ۹ صبح روز یکشنبه مورخ ۱۴۰۳/۰۲/۲۳ می‌باشد.
توجه: تنها پاکت الف (تضمین شرکت در مناقصه) علاوه بر فایل الکترونیکی، می‌بایست به‌صورت فیزیکی به دبیرخانه محرمانه شرکت آب منطقه‌ای بوشهر (دفتر حراست) تحویل گردد.
۴- پاکت‌ها در ساعت ۱۰ روز یکشنبه مورخ ۱۴۰۳/۰۲/۲۳ گشوده خواهد شد. حضور یک نفر نماینده از طرف پیشنهاددهندگان در جلسه افتتاح پیشنهاد آزاد است.
۵- هزینه درج آگهی در دو نوبت به‌عهده برنده مناقصه می‌باشد.
۶- به پیشنهادات فاقد امضا، مشروط و مخدوش، مطلقاً ترتیب اثر داده نخواهد شد.
۷- کلیه اسناد ارزیابی و مناقصه و مدارک ارائه شده می‌بایست به مهر (الکترونیکی) و امضای مجاز تعهد آور (امضای دیجیتالی) برسد.
۸- ارائه کد شناسایی ملی الزامی می‌باشد.
۹- ارائه گواهی صلاحیت ایمنی توسط پیمانکاران الزامی می‌باشد.
۱۰- مدت اعتبار پیشنهاد قیمت: ۳ ماه
۱۱- ارائه صورت مالی حسابرسی شده شرکت پیمانکار توسط حسابرسان رسمی مربوط به سال ۱۴۰۱

نوبت دوم

CH2=CH2 CH2=CH2 CH2=CH2 CH2=CH2 CH2=CH2 CH2=CH2

آگهی فراخوان مناقصه عمومی یک مرحله‌ای
توأم با ارزیابی کیفی شماره مناقصه: ت م ن/۴۰۲/۸۷

شرکت پتروشیمی بندر امام (سهامی عام) B.I.P.C

شرکت پتروشیمی بندر امام به آدرس بندر امام خمینی(ره) منطقه ویژه اقتصادی پتروشیمی، سایت ۵ در نظر دارد مناقصه با شرایط ذیل را از طریق مناقصه عمومی به پیمانکار واجد شرایط و دارای صلاحیت واگذار نماید.
۱- موضوع مناقصه: انجام پروژه طراحی، خرید، نصب، راه‌اندازی و آموزش هشت دستگاه کروماتوگراف جهت استفاده در واحدهای NF1&2 مجتمع پتروشیمی بندر امام
۲- مدت اجرای موضوع مناقصه: ۱۸ ماه
۳- مبلغ تضمین شرکت در مناقصه ۲۵،۰۰۰،۰۰۰،۰۰۰ ریال می‌باشد.
۴- انواع تضمین‌های معتبر برای شرکت در مناقصه:
۴-۱) ضمانت‌نامه بانکی
۴-۲) واریز وجه به‌حساب اعلام شده در اسناد مناقصه
۵- مهلت توزیع اسناد: از تاریخ ۱۴۰۳/۰۲/۱۰ تا ساعت ۲۴:۰۰ مورخ ۱۴۰۳/۰۲/۱۶
ضمناً مناقصه‌گران می‌توانند جهت دریافت اسناد مناقصه به آدرس WWW.BIPC.IR مراجعه نمایند.
۶- داشتن گواهی‌نامه‌های ذیل از سوی مناقصه‌گران در زمان دریافت اسناد مناقصه الزامی است:
۶-۱) آگهی تأسیس (در صورت عدم انطباق موضوع مناقصه با آگهی تأسیس، شرکت مناقصه‌گر مورد ارزیابی کیفی قرار نخواهد گرفت.)
۶-۲) گواهی‌نامه صلاحیت پیمانکاری
۶-۳) گواهی‌نامه تأیید صلاحیت ایمنی از سوی اداره تعاون، کار و رفاه اجتماعی (به استناد دستور العمل اجرایی آیین‌نامه ایمنی امور پیمانکاری، اخذ تأییدیه اداره کل تعاون کار و رفاه اجتماعی استان خوزستان جهت شرکت‌هایی که مرجع صادرکننده گواهی‌نامه تأیید صلاحیت ایمنی آنها خارج از استان باشد، از سوی مناقصه‌گران الزامی است.)
۷- محل و مهلت تحویل پاکات پیشنهادی: دبیرخانه کمیسیون معاملات؛ تا ساعت ۱۶ مورخ ۱۴۰۳/۰۳/۰۸
۸- محل و تاریخ جلسه گشایش پاکات پیشنهادی: متعاقباً از سوی کمیسیون معاملات اطلاع‌رسانی خواهد شد.
تذکر۱: ارائه کپی مصدق قراردادهای مشابه انجام شده و مفاصاحساب‌های ذیربط که در یکی از مراجع ذیصلاح (دفتر خانه اسناد رسمی، دادگاه حقوقی، امور حقوقی کارفرمای طرف قرارداد) گواهی‌شده است، جهت بررسی مدارک ارزیابی کیفی مناقصه‌گران، الزامی است.
تذکر۲: پاکت پیشنهادی مناقصه‌گری گشوده خواهد شد که حد نصاب امتیاز ارزیابی کیفی را کسب نمایند.
تذکر۳: به پیشنهادهایی که فاقد سپرده یا امضای مشروط و مخدوش و سپرده‌های کمتر از میزان مقرر، چک شخصی و نظایر آن و پیشنهادهایی که پس از انقضای مدت مقرر در آگهی واصل شود، مطلقاً ترتیب اثر داده نخواهد شد.
تذکر۴: سایر اطلاعات و جزئیات مربوطه در اسناد مناقصه مندرج می‌باشد.
روابط عمومی شرکت پتروشیمی بندر امام (سهامی عام)

فوتبال ایران

سرمربی سپاهان فصل بعد را می‌بیند؟

شکاف میان مورایس و هواداران

شرایط برای ژوزه مورایس در اصفهان خیلی مساعد نیست. نتایج بسیار ضعیفی که او در هفته‌های گذشته به دست آورد و ثبت رکورد هشت شکست از او برخلاف انتظار هواداران این تیم چهره‌ای ساخته که خیلی برای ادامه کار با او مطمئن نیستند. سپاهان جام حذفی را از دست داده و در لیگ برتر هم شانس زیادی برای قهرمانی ندارد. این اصلاً آن چیزی نبود که طرفداران این تیم پرمهره و پرامکانات توقع داشتند. سپاهان در ابتدای فصل طوری بسته شد که کمتر کسی فکرش را می‌کرد آنها در هفته‌های پایانی فصل چنین شرایطی را تجربه کنند. طلایی‌پوشان اصفهانی هیچ چیزی برای قهرمانی کم نداشتند و ندارند. اما کادر فنی و دررأس آنها مورایس باید پاسخگوی این نتایج باشند.
حالا کار به جایی رسیده که آنها برای شکست دادن تیم لیگ یکی استقلال ملاثانی هم به مشکل می‌خورند و هوادارانش باید تا دقایق پایانی بازی انتظار بکشند. سپاهان در همه سال‌های اخیر یکی از مدعیان اصلی قهرمانی در هر دو جام بوده و حالا با این وضعیت بسیار بعید به نظر می‌رسد که مورایس شانس زیادی برای ادامه همکاری داشته باشد. مگر اینکه در ادامه راه سرخابی‌های تهران امتیازهای باارزشی را از دست دهند و آنها جبران مافات کنند، در غیر این‌صورت باید منتظر سرمربی جدیدی برای نیمکت این‌تیم در فصل آینده باشیم.

پشت پرده توقف مذاکرات با سرمربی ایتالیایی

درخواست استراماچونی از تراکتور

«در چند روز آتی سرمربی خوب خارجی انتخاب خواهیم کرد. هر کدام از شما توان فنی بالایی دارید و یک نفر باید شما را هماهنگ کند تا در زمین موفق شویم. از آقای خمس به‌دلیل زحمات فراوانی که متحمل شد، تقدیر و تشکر می‌کنم. ایشان در بدترین زمان ممکن با نظر خودش جدا شد. آقای خمس دوست بنده بوده و تا ابد هم چنین خواهد بود و شاید روزی دوباره برگردد.» این بخشی از صحبت‌های مالک باشگاه تراکتور بعد از جدایی پاکوخمس بود. همین مسأله باعث شد تا نام‌های زیادی به‌عنوان گزینه‌های نیمکت پرشورها مطرح شود که یکی از آنها استراماچونی مربی سابق استقلال بود. همه اینها در حالی اتفاق افتاد که حمید مطهری درنهایت هدایت این تیم را برعهده گرفت. اما اینکه او چقدر برای ادامه همکاری در فصل آینده شانس داشته باشد به نتایجش بستگی دارد. اما قصه استراماچونی چه بود؟ ظاهراً سرمربی سابق استقلال در مذاکرات خود با باشگاه تراکتور خواستار۳ میلیون یورو از این باشگاه شد؛ ضمن آن‌که شرط کرد هر زمان که پیشنهاد قابل توجهی از باشگاه‌های کشورش دریافت کند بدون پرداخت خسارت از ایران برود که این دو درخواست با مخالفت باشگاه تراکتور مواجه شد. به هرحال مطرح شدن این بحث‌ها در شرایطی که تراکتور در جام‌حذفی شانس قهرمانی دارد کمکی به این تیم نخواهد کرد.

هدفگذاری بزرگ در نشست هیأت مدیره

استقلال به دنبال موفقیت‌های جهانی

اولین جلسه هیأت مدیره استقلال بعد از خرید ۸۵ درصد سهام آن توسط گروه صنایع پتروشیمی خلیج فارس برگزار شد. در این جلسه عبدالعلی علی‌عسکری با اشاره به اهمیت رقابت تیم‌های بزرگ در عرصه داخلی، این مهم را موجب تقویت فوتبال ایران در عرصه‌های بین‌المللی دانست و گفت:«در حوزه فوتبال معتقدیم رقابت داخلی برای موفقیت جهانی بسیار مؤثر است، همچنین اعتقاد داریم تیم‌های محبوب ملت باید مورد توجه باشند. عزم گروه صنایع پتروشیمی خلیج‌فارس در حمایت از تیم استقلال جدی است و ما نیز با توکل به خدا و توسل به معصومین و با حمایت هواداران پرشور استقلال ان‌شاءالله به سمت توفیقات ورزشی در عرصه‌های جهانی خواهیم رفت. مدیرعامل گروه صنایع پتروشیمی خلیج‌فارس موفقیت تیم‌های ورزشی بخصوص فوتبال را در عرصه‌های جهانی موجب نشان دادن عظمت و اقتدار ایران در عرصه‌های بین‌المللی دانست و ادامه داد:«این موفقیت‌ها به همراه وحدت، همدلی و یکپارچگی در داخل باعث تولید قدرت ملی می‌شود و باید هر کدام از ما به نحوی برای رسیدن به این مهم تلاش کنیم.» در این جلسه عبدالعلی علی‌عسکری، فرشید سمیعی، مهدی حیدرزاده، مهدی افضلی، علی خطیر، احمد شهریاری، حسین پناهیان، مهدی قربانی و مهدی سالم حضور داشتند. در این نشست صحبتی از تغییرات در مدیریت باشگاه استقلال نشد و تصمیم‌گیران باشگاه استقلال تأکید کردند که مدیریت استقلال تا پایان فصل به کارش ادامه دهد اما بعد از پایان فصل آغاز فرایند تغییرات بسیار محتمل است. در همین راستا شنیده می‌شود با انتخاب دو عضو جدید هیأت مدیره باشگاه استقلال و تصمیم‌گیری‌های جدید در بخش مدیریت باشگاه استقلال، تحولات در این باشگاه قطعی باشد.

دختران فوتبالیست ایران قهرمان جام کافا شدند

تیم ملی فوتبال دختران کمتر از ۱۸ سال ایران، دیروز در چهارمین دیدار خود در مسابقات کافا به مصاف قرقیزستان رفت و برابر این تیم با نتیجه ۱-۱ به تساوی رضایت داد. شاگردان جهان نجاتی در پایان این تورنمنت با کسب سه پیروزی و یک تساوی به عنوان قهرمانی دست پیدا کردند. تیم ملی دختران ایران در سه بازی قبلی خود ابتدا ۴-۲ ازبکستان را شکست داد و سپس ترکمنستان را با ۷ گل از پیش رو برداشت و برابر تاجیکستان نیز با ۵ گل به برتری رسید. ترکیب تیم ملی ایران برابر قرقیزستان را آتنا توفیق، فاطمه محسنی، ستایش فیض‌الهی، مینا بابویه، عسل قاجاریان، مهرناز عزت‌آبادی (کاپیتان)، مائده بی‌رنگ، تانیا جهانشاهی، سمیه اسماعیلی، مریم دینی و پرنیا رحمانی تشکیل می‌دادند.

سیزدهمین قهرمانی ایران در جام ملت‌های فوتسال آسیا

جام دوباره به صاحب جام رسید

گزارش

فینال جام ملت‌های فوتسال آسیای ۲۰۲۴، از ساعت ۱۴:۳۰ دقیقه دیروز در سالن بانکوک آرنا، میان تیم‌های ایران و تایلند برگزار شد که تیم ملی کشورمان با پیروزی ۴-۱ مقابل میزبان این رقابت‌ها، به قهرمانی دست یافت. شاگردان وحید شمسایی که با شکست افغانستان، بحرین، کویت، قرقیزستان و ازبکستان به بازی پایانی رسیده بودند، در این بازی برابر تایلندی قرار گرفتند که چین، میانمار، ویتنام، عراق و تاجیکستان را شکست داده و به فینال رسیده بود. ایران که در این بازی با ترکیب باقر محمدی، محمدحسین درخشانی، سالار آقاپور، مهدی کریمی و بهروز عظیمی به میدان رفت، در دقیقه یک از روی ضربه اوت و با شلیک دیدنی کریمی به گل رسید تا تعداد گل‌های خود در جام ملت‌ها را به پنج برساند. دقیقه هفت، احمدعباسی، پاس بی‌نقص و معرکه مسلم اولادقباد را به شکل رباح ماجری به گل تبدیل کرد و اختلاف را به دو گل رساند و در جدول گلزنان هشت گله شد. دقیقه ۲۶ تایلند یکی از گل‌های خورده‌اش را جبران کرد و سورن‌ویچیان، کاپیتان و ستاره این تیم در مصاف تک به تک با محمدی و یک ضربه غیرقابل مهار به گوشه دروازه، موفق به گلزنی شد اما این گل بلافاصله پاسخ داده شد. دقیقه ۲۷ ضربه کار شده و کرنر ایران برای علی اصغر حسن‌زاده با شلیک فوق‌العاده کاپیتان ایران به سوی دروازه، گل سوم تیم ملی را به ارمغان آورد. دقیقه ۳۵ هم باقر محمدی، دروازه‌بان تیم ملی که در نیمه دوم واکنش‌ها و عکس‌العمل‌های خیره‌کننده‌ای را داشت و بارها دروازه تیم ملی را نجات داد، پس از مهار ضربه بازیکن تایلند و در حالی که دروازه حریف خالی بود، با یک ضربه بلند، گل چهارم ایران را به ثمر رساند تا اولین گل ملی خود و گل چهارم تیم ملی را به ثمر برساند تا این بازی در نهایت با نتیجه ۴-۱ به سود تیم کشورمان به پایان برسد و جام دوباره به صاحبش برسد. در دوره قبلی این رقابت‌ها که سال ۲۰۲۲ در کویت برگزار شد، ژاپن با پیروزی ۳-۲ برابر ایران به قهرمانی رسیده بود ولی شاگردان شمسایی توانستند جام را پس بگیرند و برای سیزدهمین بار در ۱۷ دوره برگزاری این مسابقات به قهرمانی دست پیدا کنند.

> شاگردان شمسایی توانستند جام را پس بگیرند و برای سیزدهمین بار در ۱۷ دوره برگزاری این مسابقات به قهرمانی دست پیدا کنند

بهترین ها برای ایران

گفتنی است باقر محمدی گلر تیم ملی فوتسال ایران به عنوان بهترین دروازه‌بان جام ملت‌های آسیا انتخاب شد و سعید احمدعباسی با زدن هشت گل، آقای گل و بهترین بازیکن جام ملت‌های آسیا شد.

شمسایی: قهرمانی تقدیم مردم ایران

وحید شمسایی بعد از قهرمانی تیم ملی فوتسال در جام ملت‌های آسیا، در گفت‌وگویی کوتاه با تلویزیون کنفدراسیون فوتبال آسیا گفت: «خدا را بابت این قهرمانی شکر می‌کنم. این جام را به مردم شریف کشورم و پدرم تقدیم می‌کنم.»

حسن‌زاده: متحد شده بودیم تا جام را به ایران ببریم

علی‌اصغر حسن‌زاده کاپیتان تیم ملی فوتسال در پایان دیدار فینال جام ملت‌ها گفت: «ابتدا به تمام بازیکنان تیم خسته نباشید می‌گویم. تایلند تیم باکیفیتی بود و حضور تماشاگران باعث شده بود تا بازی زیباتری را شاهد باشیم. به آنها هم خسته نباشید می‌گویم. همگی متحد شده بودیم تا جام را به ایران بیاوریم و این قهرمانی را به مردم کشورمان اهدا می‌کنیم و خدا را شکر شرمنده آنها نشدیم.

پیام تبریک رئیس جمهور به تیم ملی

سید ابراهیم رئیسی در پیامی قهرمانی تیم ملی فوتسال کشورمان در آسیا را تبریک گفت. متن پیام رئیس‌جمهور به این شرح است: «بسم‌الله الرحمن الرحیم. پیروزی مقتدرانه و غرورانگیز تیم ملی فوتسال کشورمان و کسب مقام قهرمانی رقابت‌های جام ملت‌های آسیا ۲۰۲۴ در تایلند و اهتزاز پرچم پرافتخار نظام مقدس جمهوری اسلامی ایران، موجب سرافرازی و شادمانی همه ایرانیان ورزش‌دوست شد. اینجانب با مسرت، این درخشش را که نشانه‌ای دیگر بر شایستگی‌های جوانان پویا و سرزنده این مرز و بوم است، صمیمانه به ملت بزرگ ایران تبریک می‌گویم و از یکایک اعضای تیم ملی، مربیان، کادر فنی و سایر تلاشگران حوزه ورزش کشور برای کسب این عنوان ارزشمند، قدردانی می‌نمایم و امیدوارم این پیروزی که در سایه اتکال به خدای متعال و تلاش مستمر ورزشکاران عزیز به دست آمد، در سایر آوردگاه‌های ورزشی نیز تداوم یابد. برای همه ورزشکاران عزیز کشور آرزوی سلامتی دارم و تداوم موفقیت آنان را که مایه سربلندی ملت عزیز ایران هستند، از درگاه خداوند سبحان مسألت دارم.»

تبریک وزیر ورزش و جوانان

کیومرث هاشمی در پیامی عنوان قهرمانی ایران در رقابت‌های فوتسال جام ملت‌های آسیا را تبریک گفت. در متن پیام وزیر ورزش و جوانان که در بانکوک این دیدار را از نزدیک تماشا کرد، آمده: «اقتدار فوتسال ایران در قاره کهن، بار دیگر با حضور یک تیم منسجم و قوی در قالب رقابت‌های جام ملت‌های آسیا و در شرایطی که اکثر تیم‌ها نیز با رشد قابل‌توجهی همراه شده‌اند، به‌وقوع پیوست و موجبات خشنودی علاقه‌مندان به ورزش را فراهم کرد. با تقدیر از تیم ملی فوتسال ایران، همچنین کادر فنی و سرپرستی که پس از موفقیت در مراحل مقدماتی و حذفی، در فینال هم رقابت جذاب و جوانمردانه‌ای را با تیم میزبان پشت‌سر گذاشتند، این جام قهرمانی را به آنها و همچنین مسئولان فدراسیون فوتبال و مردم ورزش‌دوست، صمیمانه تبریک می‌گویم و امیدوارم زمینه حضور مقتدر این تیم شایسته در رقابت‌های جام جهانی نیز به وجود آید.»

صعود تاریخی افغانستان به جام جهانی فوتسال با مربی ایرانی

برش

دیدار نهایی پلی‌آف مسابقات جام ملت‌های فوتسال آسیا ۲۰۲۴ از ساعت ۸:۳۰ دیروز در سالن بانکوک آره نای تایلند میان تیم‌های ملی افغانستان و قرقیزستان برگزار شد که افغانستان با نتیجه ۵ بر ۳ به برتری رسید. افغانستان که برای اولین بار در جام ملت‌های آسیا شرکت کرده بود، در حالی با برتری در این مسابقه مجوز صعود به جام جهانی را به دست آورد که مجید مرتضایی، سرمربی پیشین تیم فرش‌آرای مشهد، هدایت تیم افغانستان را بر عهده دارد. با توجه به میزبانی ازبکستان از مسابقات جام جهانی ۲۰۲۴ و تعلق پنج سهمیه به قاره آسیا در این رقابت‌ها، مرحله پلی‌آف بین تیم‌های بازنده مرحله یک‌چهارم نهایی جام ملت‌ها برگزار شد که افغانستان با پیروزی در دیدار نهایی پلی‌آف، پنجمین تیم آسیایی جام جهانی فوتسال لقب گرفت. پیش از این حضور تیم‌های ملی ایران، ازبکستان، تایلند و تاجیکستان در جام جهانی فوتسال ۲۰۲۴ قطعی شده بود. جام جهانی فوتسال از ۲۲ شهریور تا ۱۳ مهر سال‌جاری در ازبکستان برگزار می‌شود. گفتنی است، ازبکستان از ساعت ۱۱:۳۰ دیروز در دیدار رده‌بندی جام ملت‌های آسیا مقابل تاجیکستان صف‌آرایی کرد که ۵-۵ مساوی شد و ازبک‌ها در ضربات پنالتی ۳-۱ برنده شدند و به مقام سوم رسیدند.

آزمون سخت رفیعی و خالدآبادی درغیاب بیرو و سید حسین

دست سرنوشت

هفته حساس و سرنوشت‌سازی پیش روی سرخابی‌ها است. استقلال و پرسپولیس به ترتیب درحالی مقابل تراکتور و سپاهان قرار می‌گیرند که از وجود شماره یک‌های خود محروم خواهند بود. پرسپولیس در روزهای آتی تلاش فزاینده‌ای برای رساندن علی بیرو داشت و کوشید به هرشکل ممکن این دروازه‌بان را برای بازی بزرگ مقابل سپاهان آماده کند اما مصدومیت شماره یک سرخ‌ها به گونه‌ای است که درصد اندکی احتمال وجود دارد که آقای دروازه‌بان در این بازی بزرگ مقابل سپاهان قرار بگیرد و از دروازه تیمش محافظت کند. آخرین خبرهای روز گذشته حاکی از نرسیدن این دروازه‌بان به بازی فوق حساس هفته جاری دارد و اطلاعات رسیده از تیم پزشکی نیز همین را می‌گوید و بعید است که بیرو بتواند به کمک آمپول هم که شده در این بازی در دروازه تیمش قرار بگیرد. از آن سو استقلال نیز با یک بحران جدی مواجه است و اولین بازی خالدآبادی در فصل جاری مصادف شده با یکی از مهم‌ترین بازی‌های استقلال که نقشی سرنوشت ساز درقهرمانی این تیم ایفا خواهد کرد. سید حسین حسینی براثر اشتباهات مکرری که درهفته‌های اخیر داشت و مصاحبه‌های غیرمسئولانه بازی با تراکتور را از دست داد و به حکم کمیته انضباطی از حضور در ترکیب تیمش در این بازی محروم است. البته باشگاه استقلال نیز تلاش کرد با بردن رأی به استیناف موجب بخشش آقای دروازه‌بان شود اما هرگز این مساعی جواب نداد و سید حسین حسینی قطعاً دربازی با تراکتور محروم است و نمی‌تواند از دروازه تیمش در این بازی مهم محافظت کند. درواقع چهارشنبه‌ای که از راه خواهد رسید، روز بزرگ شماره دوهای سرخابی است. یک سو رفیعی که چند هفته است به جای بیرو بازی می‌کند و سوی دیگر خالد آبادی که باید اولین بازی خود در فصل جاری را مقابل تراکتور تجربه کند.

فعلاً تصمیم پرسپولیس برای تمدید با مرد برزیلی تغییری نکرده اما...

علاقه درویش به دایی، تنها مانع ادامه با اوسمار

محمد قراگزلو
خبرنگار

باشگاه پرسپولیس ازحدود سه هفته قبل بحث تمدید قرارداد با اوسمار ویرا را کلید زد. با نتایج خوب اوسمار در شروع راهش به عنوان سرمربی پرسپولیس مدیران این باشگاه ماجرای تمدید قرارداد با او را کلید زدند اما شکست و حذف در جام حذفی این پروژه را تا حدودی تحت تأثیر قرار داد. با وجود این یکی از مدیران باشگاه پرسپولیس می‌گوید همچنان بحث تمدید قرارداد این مربی در دستور کار قرار دارد و چیزی تغییر نکرده است. در عین حال این شایعه به شکلی جدی مطرح شده که درویش به خاطر دوستی و اعتقادی که به علی دایی دارد، قصد دارد او را برای فصل آینده به عنوان سرمربی فصل بعد پرسپولیس به خدمت بگیرد و از آنجایی که احتمالاً خودش در رأس باشگاه پرسپولیس ماندنی است، می‌خواهد موافقت مدیران کنسرسیوم بانکی را هم جلب کند. در عین حال این بحث که علی دایی برای فعالیت منع قانونی دارد هم مطرح بوده که گفته می‌شود چنین چیزی صحت ندارد. جالب اینکه باشگاه پرسپولیس بعد از جدایی یحیی گل‌محمدی قصد داشت علی دایی را به خدمت بگیرد اما از آنجایی که درویش و مدیران این باشگاه می‌دانستند دایی قبول نمی‌کند اصلاً سراغ مذاکره با او نرفتند. در آن مقطع هواداران پرسپولیس بشدت مخالف حضور سرمربی ایرانی در تیم‌شان بودند اما باشگاه به سمت گزینه‌هایی همچون حسین عبدی، مهدی تارتار و حتی مجتبی حسینی رفت که سپس در هیأت مدیره تصویب شد فقط سرمربی خارجی بیاورند و با منتفی شدن تک تک گزینه‌ها به دلایل مختلف، اوسمار دستیار خارجی یحیی سرمربی شد. حالا در شرایطی که دایی ظاهراً منعی برای کار ندارد همچنان مورد توجه مدیران پرسپولیس است و شاید موضوع ویژه علاقه‌مندی مفرط درویش به او باعث شود که ادامه مذاکره با اوسمار به تعویق بیفتد. در حال حاضر مدیران باشگاه پرسپولیس از موضوع مذاکره احتمالی درویش با دایی برای فصل بعد خبر ندارند و ممکن است این یک حرکت انفرادی از سوی مدیرعامل سرخ‌ها بوده که سابقه چنین اقداماتی را هم دارد. هر چند دایی چندی قبل مذاکره با درویش در فصل زمستان و نیم‌فصل را تکذیب کرده بود اما درویش به راحتی قید دوست صمیمی‌اش را نمی‌زند و دوباره برای حضور او روی نیمکت پرسپولیس اقدام خواهد کرد اما شاید هم این مهم تا زمان اطمینانش برای تداوم مدیرعاملی‌اش طول بکشد.

این بار از استوری همگانی سرخ ها خبری نبود

حمایت نصفه و نیمه از امیری!

حامد جیرودی
خبرنگار

تساوی ۴-۴ پرسپولیس برابر آلومینیوم در جام حذفی که با شکست سرخپوشان پایتخت در ضربات پنالتی همراه شد، نتیجه‌ای بود که بسیاری از علاقه‌مندان به فوتبال، به خصوص پرسپولیسی‌ها انتظار رخ دادن آن را نداشتند اما وحید امیری پنالتی آخر قرمزها را بد زد و احمد گوهری آن را مهار کرد تا اراکی‌ها برای صعودشان، فریاد شادی سر دهند. این در حالی بود که قرمزها افسرده و غمگین راهی رختکن شدند تا دست خالی راهی تهران شوند. پس از این نتیجه، امیری که مانند بازی با عراق در جام ملت‌های آسیا ۲۰۱۵، به دلیل از دست دادن پنالتی‌اش، مسبب ناکامی نام گرفته بود، در صفحه اینستاگرام خود از هواداران و اعضای تیم عذرخواهی و اعلام کرد که تلاش می‌کند تا در مسابقات پیش رو جبران کند. در این میان، تعدادی از بازیکنان پرسپولیس مانند سروش رفیعی و مرتضی پورعلی گنجی در کامنت‌های زیر پست امیری، به حمایت از کاپیتان دوم خود پرداختند و دانیال اسماعیلی‌فر هم که یکی دیگر از پنالتی‌های پرسپولیس را در بازی با آلومینیوم از دست داده بود، خود را مقصر دانست و ابراز شرمندگی کرد. ساعاتی بعد، اوسمار ویرا، محمد حسین کنعانی‌زادگان، فرشاد فرجی و محمد خدابنده‌لو، کامنت‌هایی در حمایت از امیری گذاشتند. روز بعد از آن هم، علی نعمتی، علیرضا بیرانوند و حسین بادامکی، به جمع پرسپولیسی‌هایی از جمع باشگاه پیوستند که از مرد شماره ۱۹ سرخ‌ها حمایت کردند. با این حال، نکته‌ای که در این بین وجود داشت، این بود که در ذیل پست عذرخواهی امیری، حمایت همگانی از سوی بازیکنان و مربیان پرسپولیس از او صورت نگرفت تا شایعه اختلافاتی که گفته شد در رختکن سرخ‌ها در خصوص تعویض‌های انجام شده در بازی با آلومینیوم به وجود آمده و کنایه‌هایی که زده شده، تقویت شود. این در حالی است که پس از اعتراضی که امید عالیشاه به داوری داشت، همه پرسپولیسی‌ها در استوری‌هایی جداگانه به حمایت از کاپیتان اول خود پرداختند ولی این اتفاق برای امیری رخ نداد. در شرایطی که استوری بازدید بیشتری دارد و می‌توانست نشان دهنده حمایت کامل از امیری باشد و به او روحیه بدهد. به هر حال، آنچه مشخص است قرمزها در آستانه دیدار حساس با سپاهان و در کورس قهرمانی لیگ، به اتحاد بیشتری نیاز دارند تا بتوانند به تکرار قهرمانی امیدوار شوند.

موتا پائز در نشست خبری با رسانه‌ها:

من شبح ولاسکو نیستم

مصاحبه

مهری رنجبر
خبرنگار

موتا پائز سرمربی جدید تیم ملی والیبال ۵ روز بعد از شروع به کارش، رو در روی خبرنگاران نشست. در اولین کنفرانس خبری، مرد برزیلی آرام و جدی وقتی مترجم سؤالات را ترجمه می‌کرد، لبخند می‌زد و بعد جواب می‌داد، آن هم به زبان انگلیسی. با اینکه همه او را بابت اقامت ۳۷ ساله‌اش در فرانسه، فرانسوی-برزیلی می‌دانند، اما او خیلی قاطع خودش را برزیلی می‌داند و بس.

پائز از همان اول به مأموریت سختش با تیم ملی والیبال ایران اعتراف می‌کند: «همه دنیا می‌دانند، کیفیت والیبال ایران عالی است و چه بازیکنان خوبی را دارد. من هم از قبل می‌دانستم و حالا هم حس فوق‌العاده‌ای دارم. ایران حتی در سطح پایه هم بازیکنان خیلی باکیفیتی دارد که عشق زیادی برای بازی در تیم ملی کشورشان دارند. ما مأموریت آسانی نداریم اما همه باور داریم تحقق این هدف امکان‌پذیر است و من حس خوبی دارم که در رسیدن به این هدف تیم را رهبری می‌کنم.»

مرد برزیلی نبود ستاره‌ها را چالش نمی‌داند: «حضور بازیکنان بزرگ، خیلی مهم نیست. باید به ساخت یک تیم باور داشته باشیم. دو سال پیش بازیکنان بزرگ بودند اما نتایج خیلی خوب، نه! پروسه تیم برای المپیک ۴ ساله است ولی ما مجبوریم یک ماهه انجام دهیم. ما هدف داریم و مردم ایران باید این هدف را با تمام عشق خود باور داشته باشند. هر بازیکنی باید با قلبش بیاید و اگر کسی این باور را ندارد، بهتر است جزو تیم ما نباشد. ما تلاش می‌کنیم تا در تابستان به این هدف برسیم.»

سرمربی تیم ملی والیبال به معجزه اعتقادی ندارد: «در ورزش چیزی به نام معجزه وجود ندارد. کار ما آسان نیست و این چالش فقط برای ما نیست بلکه بقیه رقبا هم می‌دانند باید در ورزش بهتر کار کرد و در اثر این تلاش نتایج بهتر حاصل می‌شود. من هیچ ترسی از تصمیم با شجاعت ندارم. والیبال ایران وارد فصل جدیدی می‌شود باید روی آن تمرکز کنیم.» او با اینکه خیلی امیدوار است برای انجام مأموریت غیرممکن اما هیچ قولی برای سهمیه به فدراسیون نداده: «در ورزش کسی نمی‌تواند قول بدهد. قول من تلاش و کار با همه عشق و توان است. چیزی که شفاف است نتایج می‌تواند خوب یا بد باشد. اگر نشد یعنی رقیب بهتر از ما بوده. بحث ذهنی بازیکنان خیلی مهم است. در سبک زندگی ایرانی‌ها جنگندگی هست. اگر روی ما فشار برای سهمیه هست برای رقبا هم هست. من به ایران آمده‌ام چرا که باور داشتم آنها جنگنده هستند. من درترمین چند روزه حس جنگندگی آرژانتینی را در بازیکنان ایران دیدم.»

> پروسه تیم برای المپیک ۴ ساله است ولی ما مجبوریم یک ماهه انجام دهیم. ما هدف داریم و مردم ایران باید این هدف را با تمام عشق خود باور داشته باشند

پائز قبول ندارد زیر سایه ولاسکو است: «مربیان مختلفی در ایران کار کرده‌اند که برایم قابل احترام هستند. فلسفه من این است که هیچ‌کس بالاتر یا پایین‌تر از من نیست. ولاسکو عملکردی خیلی عالی داشته اما حالا وظیفه من این است که کارم را ادامه بدهم. بازیکنان و هواداران ایران خیلی برای ولاسکو احترام قائلند، اما حضورش برای من مثل شبح و روح نشده، که به آن فکر کنم. اگر بازیکنان از او دانشی گرفته‌اند از آن استفاده می‌کنیم. ولاسکو و الکنو با ایران موفقیت‌هایی داشته‌اند. به این موضوع فکر نمی‌کنم و مهم این است که حالا چه باید بکنیم.»

آتش درگیری صلاح و کلوپ بر خرمن نتایج ضعیف لیورپول

مرگ تدریجی یک رؤیا

روزهای سیاه لیورپول همچنان ادامه دارد و این تیم در مهم‌ترین مقطع فصل، امتیازات مهمی را از دست می‌دهد تا عملاً شانس قهرمانی در لیگ برتر انگلیس را نیز از دست داده باشد. آنها که تا یکی دو ماه قبل با اقتدار و اختلافی ۵ امتیازی صدرنشین لیگ بودند حالا در رده سوم جای گرفته‌اند و فاصله‌شان با صدر جدول بیشتر و بیشتر می‌شود. تساوی ۲-۲ روز شنبه مقابل وستهم، جدیدترین مورد از نتایج ضعیف قرمزهای آنفیلد بود که گویی فرمول برنده شدن را به طور کامل فراموش کرده‌اند. این تساوی اما بدترین قسمت ماجرا برای یورگن کلوپ، سرمربی آلمانی لیورپول و هواداران این تیم نبود؛ اتفاق بدتر زمانی رقم خورد که حدود دقیقه ۸۲ بازی، کنار زمین درگیری لفظی شدیدی بین محمد صلاح ستاره تیم و یورگن کلوپ درگرفت و صحنه‌هایی باورنکردنی را رقم زد. کلوپ در این بازی تصمیم گرفته بود محمد صلاح را به دلیل عملکرد ضعیفش در بازی قبلی مقابل اورتون نیمکت‌نشین کند، او این کار را در مورد دیگر ستاره تیم، یعنی داروین نونیز هم انجام داد. صلاح، ستاره مصری لیورپول اما از این تصمیم بشدت عصبانی بود و زمانی که برای رفتن به زمین در ۱۰ دقیقه پایانی فراخوانده شد، اعتراض خود را به شدیدترین شکل ممکن نشان داد. هیچ‌کس به طور دقیق نمی‌داند در آن لحظات بین کلوپ و صلاح چه کلماتی رد و بدل شد. بعد از بازی، یورگن کلوپ فقط به گفتن اینکه: «من و صلاح در رختکن با هم صحبت کردیم و ماجرا از نظر من تمام شده است» بسنده کرد؛ جوابی که البته کسی را قانع نمی‌کند و به نظر می‌رسد این ماجرا ریشه‌ای عمیق دارد و همچنان نیز تبعاتی خواهد داشت. صلاح بعد از بازی به درخواست‌های مصاحبه از سوی خبرنگاران جواب رد داد و فقط گفت: «اگر امروز حرف بزنم، آتش به پا خواهد شد.» کلوپ از مدتی قبل اعلام کرد که در پایان فصل از لیورپول جدا می‌شود. در آن زمان تیم او مقتدرانه در صدر قرار داشت و مدعی کسب چهار جام بود، اما حالا سه جام را از دست داده و به نظر می‌رسد که ستاره‌های تیم نیز دیگر مثل قبل برای او فداکاری نمی‌کنند.

رکورد جدید به نام مسی

لیونل مسی در لیگ امریکا روزهای خوبی را می‌گذراند. فوق ستاره آرژانتینی با زدن دو گل در دیدار اخیر تیمش، اینترمیامی، یک رکورد جدید را به نام خود ثبت کرد. اینترمیامی بامداد یکشنبه در رقابت‌های لیگ فوتبال امریکا روبه‌روی انگلند به میدان رفت و با نتیجه ۴-۱ برابر این تیم به پیروزی رسید. مسی که پس از چند هفته مصدومیت، بار دیگر به روزهای خوبش برگشته در این بازی هم ستاره بی‌چون و چرای تیمش در زمین بود، دو گل از چهار گل آنها را به ثمر رساند و یک پاس گل هم برای لوییس سوارز ارسال کرد. به این ترتیب، این ستاره آرژانتینی توانست رکورد جدیدی را در لیگ فوتبال امریکا به نام خودش به ثبت برساند. او تا به حال تنها در هفت دیدار اول با پیراهن اینترمیامی در این فصل موفق شده ۹ گل و ۷ پاس گل را به نام خودش ثبت کند و از این نظر در لیگ امریکا یک رکورد جدید را ثبت کرده است. لیونل مسی بعد از بازی با انتشار عکسی در شبکه‌های مجازی نوشت: «یک برد دیگر برای ادامه دادن به روند خوب‌مان.»

گزارش

گاندوها به دنبال برتری در نیمه‌نهایی

داورپناه: نباید خطای عمد کرد

تیم طبیعت اسلامشهر، امروز در دومین بازی نیمه‌نهایی لیگ برتر برای شکست ذوب‌آهن به میدان می‌رود. در اولین بازی نیمه‌نهایی لیگ برتر بسکتبال طبیعت به لطف درخشش جردن استیونس با نتیجه ۸۴ - ۷۴ از سد ذوب‌آهن اصفهان گذشت. امروز سالن «مرحوم حسن رهنما»ی ورزشگاه ملت اصفهان، میزبان دومین بازی دو تیم است که ذوب‌آهن به خاطر باخت استرس بیشتری دارد. مهران حاتمی برای پیروزی چاره‌ای برای مهار استیونس ندارد و از سویی هم باید مراقب خطاهای فنی شاگردانش باشد که در همان نیمه اول مجبور نشود بازیکنان کلیدی‌اش را روی نیمکت بنشاند. سعید داورپناه، کاپیتان تیم طبیعت درباره بازی امروز می‌گوید: «تیم ما در بازی اول خسته بود چون در مرحله پلی‌اف برابر نفتی‌ها سری پنج‌تایی سختی را پشت سر گذاشتیم. بازیکنان اصلی تیم ما فشار زیادی را تحمل کردند، اما خوشبختانه با شروع نیمه‌نهایی صاحب برتری شدیم، اما باید بدانیم که ذوب‌آهن تیم قدرتمندی است و نفرات شاخص در زمین و نیمکت دارد.» او با مصدومیت استیونس در بازی اول نیمه‌نهایی می‌گوید: «متأسفانه بازیکن حریف ضربه بدی را به صورت جردن زد. به نظرم درست نیست برای توقف یک بازیکن روی او خطای عمد انجام داد. دو تیم باید به هم احترام بگذاریم و بازی‌ای را به نمایش بگذاریم که هواداران از آن لذت ببرند.» درضمن نباید از کار سخت طبیعت مقابل تماشاگران متعصب اصفهانی به‌راحتی گذشت، چرا که در هیاهوی این هواداران، کار هر تیمی برای امتیازآوری مشکل است.

از دو تیم ذوب‌آهن و طبیعت، تیمی به فینال خواهد رسید که در سه دیدار پیروز میدان شود و بازی بعدی آنها یکشنبه آینده در تهران برگزار خواهد شد و در صورتی که نیازی به برگزاری دیدارهای چهارم و پنجم باشد، آن دیدارها نیز ۱۸ و ۲۲ اردیبهشت به ترتیب در تهران و اصفهان برگزار می‌شود.

آگهی مناقصه عمومی دو مرحله‌ای
نوبت دوم
شماره مناقصه ۰۰۲
نام دستگاه مناقصه‌گزار: شرکت توسعه اکتشافات سنگ آهن مرکزی
موضوع مناقصه: خرید یک دستگاه حفاری مغزه گیری
مبلغ و نوع سپرده شرکت در مناقصه: هفت میلیارد ریال (۷،۰۰۰،۰۰۰،۰۰۰)
به‌صورت: الف: ضمانت‌نامه بانکی
ب: چک بانکی رمزدار به‌نام شرکت توسعه اکتشافات سنگ آهن مرکزی
ج: واریز وجه نقد به‌شماره حساب جاری ۰۱۱۷۳۵۶۶۸۰۰۵ بانک ملی شعبه آهنشهر بافق به‌نام شرکت توسعه اکتشافات سنگ آهن مرکزی
زمان فروش اسناد: از تاریخ نشر آگهی نوبت اول به مدت ۱۰ روز
محل دریافت اسناد مناقصه: متقاضیان می‌توانند جهت خرید اسناد با در دست داشتن فیش واریزی به مبلغ ۵۰۰/۰۰۰ (پانصد هزار ریال) به‌حساب جاری ۰۱۱۷۳۵۶۶۸۰۰۵ بانک ملی شعبه آهنشهر بافق به‌نام شرکت توسعه اکتشافات سنگ آهن مرکزی به آدرس: یزد-بافق- معدن چغارت-میدانچه - طبقه همکف معاونت معدنی، مراجعه نمایند.
زمان تحویل اسناد:
تا پایان وقت اداری روز ۱۴۰۳/۰۲/۲۹ (ساعت ۱۴) می‌باشد.
ضمناً جهت اطلاعات بیشتر با شماره ۰۹۱۳۳۷۳۴۷۶۳ تماس حاصل فرمایید.
شرکت توسعه اکتشافات سنگ آهن مرکزی

آگهی مناقصه عمومی
نوبت اول
با اخذ سپرده
درخواست شماره: RHS-0246005-T16
موضوع آگهی:
خرید انواع قطعات یدکی
"RACA" ELECTROPNEUMATIC
برای کسب اطلاعات بیشتر به سایت این شرکت WWW.BAORCO.IR مراجعه نمایید.
روابط عمومی و امور بین‌الملل

آگهی دعوت نوبت اول مجمع عمومی عادی شرکت تعاونی مسکن پرسنل ستاد نیروی هوایی شاهین خزر به‌شماره هفتاد و سه پانصد و هشتاد و دو
بدین‌وسیله به‌اطلاع اعضا و صاحبان سهام شرکت تعاونی مسکن پرسنل ستاد نیروی هوایی شاهین خزر به‌شماره هفتاد و سه پانصد و هشتاد و دو به‌شماره ثبت ۱۶۹۷ و شناسه ملی ۱۰۷۶۰۲۳۰۳۷۶ می‌رساند جلسه مجمع عمومی عادی شرکت تعاونی رأس ساعت ۹ صبح روز پنج‌شنبه مورخه ۱۴۰۳/۲/۲۷ در محل مجتمع شاهین خزر واقع در جویبار - تاریم - جاده پلاژ مجتمع شاهین خزر برگزار می‌گردد. چنانچه هر یک از داوطلبان تمایل به کاندیداتوری برای سمت هیأت تصفیه یا ناظر تصفیه را داشته باشند، می‌بایستی حداکثر ظرف مدت ۵ روز از تاریخ انتشار آگهی درخواست کتبی خود را به هیأت تصفیه تحویل و ضمن تکمیل فرم مربوطه رسید دریافت نمایند. آن دسته از اعضا که به هر دلیل فرصت حضور در مجمع فوق را نداشته باشند می‌توانند فردی را به‌عنوان نماینده خود جهت حضور در مجمع و ارائه رأی به‌صورت کتبی به هیأت تصفیه معرفی نمایند. هر عضو می‌تواند حداکثر وکالت سه عضو شرکت و هر غیر عضو می‌تواند فقط وکالت یک عضو را داشته و مراتب را تا قبل از تشکیل مجمع به‌صورت کتبی به هیأت تصفیه شرکت اعلام نماید.
دستور جلسه
۱- ارائه گزارش شفاهی هیأت تصفیه به مجمع عمومی از سنوات ۱۴۰۱ و ۱۴۰۲
طرح و تصویب پیش‌بینی بودجه جهت هزینه‌های تصفیه سال ۱۴۰۳
تصمیم‌گیری در خصوص اعلام ختم تصفیه تعاونی
انتخاب ۳ نفر به‌عنوان هیأت تصفیه
انتخاب یک نفر به‌عنوان ناظر تصفیه
تفویض اختیار به احدی از مدیران جهت ثبت تغییرات در مراجع ذیصلاح
مدیر هیأت تصفیه

سایپا
آگهی مناقصه ۴۰۳/۰۴
شرکت تولیدی گداز قطعه کیا (سهامی خاص) وابسته به شرکت مگاموتور سایپا در نظر دارد نسبت به انتخاب پیمانکار جهت خرید ابزار برشی اقدام نماید. لذا تأمین‌کنندگان دارای رزومه کاری مرتبط، می‌توانند با توجه به موارد ذیل نسبت به دریافت اسناد مناقصه اقدام نمایند:
۱) موضوع مناقصه: انتخاب پیمانکار جهت خرید ابزار برشی مطابق مشخصات اعلامی از سوی شرکت گداز قطعه کیا.
۲) کارفرما: شرکت تولیدی گداز قطعه کیا (سهامی خاص)
۳) مهلت جهت دریافت اسناد مناقصه: از روز دوشنبه به تاریخ ۱۴۰۳/۰۲/۱۰ لغایت روز پنج‌شنبه به تاریخ ۱۴۰۳/۰۲/۲۰ به سایت شرکت www.ggkco.ir مراجعه نمایند.
۴) آخرین مهلت جهت تسلیم پیشنهاد: ساعت ۱۴:۰۰ روز یکشنبه به تاریخ ۱۴۰۳/۰۲/۲۳
۵) آدرس محل دریافت اسناد و ارائه پیشنهادات: استان لرستان، شهرستان ازنا، کیلومتر ۵ جاده دورود / ازنا، منطقه ویژه اقتصادی ازنا، شرکت تولیدی گداز قطعه کیا، واحد بازرگانی، تلفن ۴۳۴۲۵۱۰۲-۰۶۶ و ۰۹۱۶۹۶۴۸۲۰۵ (آقای رضایی)
۶) تضمین شرکت در مناقصه: ۱۰٪ (ده درصد) مبلغ کل قرارداد به‌صورت چک معتبر شرکتی (میاد) یا سفته متعلق به شرکت کننده
۷) مدارک لازم جهت دریافت اسناد: معرفی‌نامه معتبر
۸) ارائه رزومه کامل و اسناد ثبتی از طرف پیمانکاران به‌همراه پاکت‌های پیشنهاد قیمت الزامی می‌باشد.
۹) ارزیابی عمومی و اختصاصی شرکت‌ها با توجه به شرایط مورد نظر شرکت تولیدی گداز قطعه کیا انجام گرفته و شرکت‌کنندگان در مناقصه حق اعتراض به نوع و نحوه ارزیابی نخواهند داشت.
۱۰) دریافت اسناد مناقصه و یا امضای اسناد مناقصه هیچ‌گونه حقی برای شرکت‌کننده در مناقصه ایجاد ننموده و شرکت در رد یا قبول یک یا کلیه پیشنهادها مختار است.
۱۱) هزینه چاپ آگهی از برنده مناقصه اخذ می‌گردد.
شرکت تولیدی گداز قطعه کیا (سهامی خاص)

آگهی مناقصه عمومی
نوبت اول
دو مرحله‌ای
شماره: ۱۴۰۳/۰۰۵
موضوع آگهی:
طراحی، خرید، نصب و راه‌اندازی سامانه بازیافت گازهای مشعل (Flare Gas Recovery)
آخرین مهلت اعلام آمادگی و ارسال رزومه
پایان وقت اداری روز دوشنبه مورخ ۱۴۰۳/۰۲/۳۱
برای کسب اطلاعات بیشتر به سایت این شرکت WWW.BAORCO.IR و یا خبرگزاری شانا www.shana.ir و WWW.TENDER@NIORDC.IR مراجعه نمایید.
روابط عمومی و امور بین‌الملل

آگهی مناقصه عمومی
نوبت اول
دو مرحله‌ای شماره: ۹۹-۱۴۰۳/م
شرکت پالایش نفت کرمانشاه در نظر دارد تعمیرات اساسی مخزن TK-1006 را با استفاده از خدمات از طریق ارزیابی کیفی به انجام برساند.
علاقه‌مندان جهت دریافت مدارک ارزیابی کیفی می‌توانند به آدرس وب‌سایت شرکت WWW.KORC.IR مراجعه نمایند.
۱ - نام و نشانی مناقصه‌گزار: شرکت پالایش نفت کرمانشاه به نشانی: کرمانشاه، بلوار شهید بهشتی، روبه‌روی پارک شاهد کدپستی ۶۷۴۷۹۹۷۹۴
۲ - شرح خدمات: تعمیرات اساسی مخزن TK-1006
۳ - مهلت تحویل مدارک: از تاریخ ۱۴۰۳/۰۲/۱۰ تا تاریخ ۱۴۰۳/۰۳/۰۲
جهت کسب اطلاعات بیشتر با شماره‌های قید شده در ذیل تماس حاصل فرمایید.
تلفن تماس: ۳۱۴۹۷۵۶۶-۰۸۳ تلفکس: ۳۸۳۶۱۹۷۱-۰۸۳
روابط عمومی و امور بین‌الملل

سایپا
آگهی مناقصه ۴۰۳/۰۳
شرکت تولیدی گداز قطعه کیا (سهامی خاص) وابسته به شرکت مگاموتور سایپا در نظر دارد نسبت به انتخاب پیمانکار جهت تأمین سرویس ایاب و ذهاب اقدام نماید. لذا تأمین‌کنندگان دارای رزومه کاری مرتبط، می‌توانند با توجه به موارد ذیل نسبت به دریافت اسناد مناقصه اقدام نمایند:
۱) موضوع مناقصه: انتخاب پیمانکار جهت تأمین سرویس ایاب و ذهاب پرسنل مطابق مشخصات اعلامی از سوی شرکت گداز قطعه کیا
۲) کارفرما: شرکت تولیدی گداز قطعه کیا (سهامی خاص)
۳) مهلت جهت دریافت اسناد مناقصه: از روز دوشنبه به تاریخ ۱۴۰۳/۰۲/۱۰ لغایت روز پنج‌شنبه به تاریخ ۱۴۰۳/۰۲/۲۰ به سایت شرکت www.ggkco.ir مراجعه نمایند.
۴) آخرین مهلت جهت تسلیم پیشنهاد: ساعت ۱۴:۰۰ روز یکشنبه به تاریخ ۱۴۰۳/۰۲/۲۳
۵) آدرس محل دریافت اسناد و ارائه پیشنهادات: استان لرستان، شهرستان ازنا، کیلومتر ۵ جاده دورود / ازنا، منطقه ویژه اقتصادی ازنا، شرکت تولیدی گداز قطعه کیا، واحد بازرگانی، تلفن ۴۳۴۲۵۱۰۲-۰۶۶ و ۰۹۱۶۹۶۴۸۲۰۵ (آقای رضایی)
۶) تضمین شرکت در مناقصه: مبلغ ۸۰۰،۰۰۰،۰۰۰ (هشتصد میلیون ریال) به‌صورت چک معتبر شرکتی (میاد) یا سفته متعلق به شرکت یا شخص حقیقی یا حقوقی
۷) مدارک لازم جهت دریافت اسناد: معرفی‌نامه معتبر
۸) ارائه رزومه کامل و اسناد ثبتی از طرف پیمانکاران به‌همراه پاکت‌های پیشنهاد قیمت الزامی می‌باشد.
۹) ارزیابی عمومی و اختصاصی شرکت‌ها با توجه به شرایط مورد نظر شرکت تولیدی گداز قطعه کیا انجام گرفته و شرکت‌کنندگان در مناقصه حق اعتراض به نوع و نحوه ارزیابی نخواهند داشت.
۱۰) دریافت اسناد مناقصه و یا امضای اسناد مناقصه هیچ‌گونه حقی برای شرکت‌کننده در مناقصه ایجاد ننموده و شرکت در رد یا قبول یک یا کلیه پیشنهادها مختار است.
۱۱) هزینه چاپ آگهی از برنده مناقصه اخذ می‌گردد.
شرکت تولیدی گداز قطعه کیا (سهامی خاص)

بانک ملت
مناقصه عمومی (دو مرحله‌ای) شماره ۱۴۰۳/۱۰۳
نوبت اول
بانک ملت در نظر دارد نسبت به قرارداد نظافت و شستشوی نمای ساختمان مرکزی بانک ملت (فرصت) و سرویس نگهداری ۳ دستگاه کلایمر موجود در محل، از طریق برگزاری مناقصه عمومی (دو مرحله‌ای) به شرکت واجد شرایط اقدام نماید.
مدارک مورد نیاز جهت دریافت اسناد مناقصه: ارائه معرفی‌نامه و فیش واریز به مبلغ ۵/۰۰۰/۰۰۰ ریال به‌حساب جاری به‌شماره ۲۰۲۴۰۱۰۲۶۵ و شناسه واریز ۱۴۰۳۳۳۰۰۰۲۰۱۰۳۲۲۵ در وجه اداره کل حسابداری مالی بانک ملت.
محل دریافت اسناد مناقصه: تهران، خیابان انقلاب، بین میدان فردوسی و خیابان رامسر، نبش کوچه آذرنوش، پلاک یک، طبقه دوم، واحد معاملات و قراردادها شماره تماس: ۸۸۸۶۱۹۳۰ - ۸۸۸۳۶۴۵۰

جدول زمانی انجام مناقصه	
فروش اسناد مناقصه	از ساعت ۰۸:۰۰ صبح سه‌شنبه مورخ ۱۴۰۳/۰۲/۱۱ الی پایان وقت اداری چهارشنبه ۱۴۰۳/۰۲/۱۹
مهلت ارسال مدارک مناقصه	تا ساعت ۱۰:۰۰ صبح شنبه مورخ ۱۴۰۳/۰۲/۲۲ (غیر قابل تمدید)
تاریخ بازگشایی پاکت‌ها	رأس ساعت ۰۸:۰۰ صبح یکشنبه مورخ ۱۴۰۳/۰۲/۲۳

اداره کل مهندسی ساختمان - واحد معاملات و قراردادها

ایران در ایران

تولید ۴ رقم پنبه با انرژی هسته‌ای در کشور

گرگان- رئیس مؤسسه تحقیقات پنبه کشور از رونمایی ۲ رقم پنبه که با کمک انرژی هسته‌ای پرتودهی شده و ۲ رقم جدید دیگر که با همکاری انرژی اتمی تولیدشده، خبر داد. «قربان قربانی» در همایش توسعه کشت محصولات کم‌آب‌بر در راستای الگوی کشت با محوریت پنبه اظهار کرد: پنبه یک محصول اشتغالزا است و هر چهار هکتار پنبه‌کاری، یک شغل مستقیم و پنج شغل در صنایع جانبی ایجاد می‌کند؛ ضمن آنکه ۷۰ فرآورده از پنبه قابل استخراج است که ۱۰۰ میلیون بهره‌بردار از پنبه بهره‌مند می‌شوند و ۳۵۰ میلیون نفر در صنایع نساجی و جانبی پنبه مشغول به کار خواهند شد. وی ادامه داد: سال‌های گذشته حدود ۲۵۰ هزار هکتار در کشور پنبه‌کاری انجام می‌شد که ۱۸۰ هزار هکتار آن مربوط به گلستان بود، همچنین ۷۰ درصد پنبه ایران در گلستان تولید می‌شد. رئیس مؤسسه تحقیقات پنبه کشور از وجود ۱۴ رقم تجاری پنبه در گلستان خبر داد و افزود: برای کشت پنبه باید با دانش حرکت کنیم، کشاورزی باید دانش‌بنیان شود و بهره‌وری افزایش پیدا کند.

افزایش تولید ۲۲۰ هزار تنی آبزیان در بوشهر

بوشهر- معاون وزیر جهاد کشاورزی و رئیس سازمان شیلات ایران گفت: سیاست‌های حمایتی دولت سیزدهم باعث افزایش تولید ۲۲۰ هزار تنی انواع آبزیان شده است. «سید حسین حسینی» اظهار کرد: پارسال یک میلیون و ۴۸۰ هزار تن انواع آبزیان در کشور تولید شد که پیش‌بینی می‌شود امسال این میزان به بیش از یک میلیون و ۵۰۰ هزار تن افزایش یابد. وی با اشاره به افزایش تولید آبزیان پرورشی در آب‌های شور، دریا، کرانه و پس‌کرانه افزود: در راستای افزایش تولید، زیرساخت‌های پرورش آبزیان در سواحل سراسر کشور توسعه می‌یابد. معاون وزیر جهاد کشاورزی یادآورشد: وجود پنج هزار و ۸۰۰ کیلومتر نوار ساحلی در کشور از ظرفیت‌های اصلی در حوزه تولید غذا، پرورش آبزیان و اشتغال محسوب می‌شود.

عکس: ایرنا

گزارش «ایران» از افزایش عرضه محصولات روستاها در بستر تجارت الکترونیک

حذف فاصله شهر و روستا در بازارهای آنلاین

گزارش

مرجان قندی
خبرنگار

طبق اعلام اداره کل اشتغال و سرمایه‌گذاری معاونت روستایی ریاست جمهوری، سال گذشته حدود ۴۳۶ هزار نفر اشتغال در محیط‌های روستایی ثبت شده است. به گفته هادی فلاحی، سرپرست اداره کل اشتغال و سرمایه‌گذاری معاونت روستایی ریاست جمهوری، امسال یکی از مأموریت‌های این نهاد حمایت از کسب و کارهای فناورانه و رونق دادن به آنهاست. این موضوع بر همه روشن است که کسب و کارهای روستایی به پشتیبان‌هایی نیاز دارد و این اتفاق قرار است با همکاری بانک مرکزی، معاونت توسعه روستایی و معاونت علمی و فناوری ریاست جمهوری صورت بگیرد. طرح «روستا آباد» ازجمله برنامه‌های در دستور کار برای تجاری‌سازی محصولات روستایی و عشایری است که کسب و کارهای دانش‌بنیان را پوشش می‌دهد. در حال حاضر استفاده از موبایل‌های هوشمند توسعه کسب و کارهای مجازی را در روستاها بسیار آسان کرده است.

توسعه واحدهای کافی‌نت در روستاها از دیگر امکاناتی است که در چند سال اخیر به آن توجه شده تا دسترسی روستاییان به اینترنت تقویت شود. البته این را هم باید در نظر داشت که نوک پیکان هر کسب و کاری قسمت بازاریابی و فروش آن است و یکی از مهم‌ترین دغدغه‌های فروشنده‌های مشاغل خانگی و کارآفرینان این است که مشتری‌های هدف محصول خود را پیدا کنند.

بازارهای آنلاین در قالب پلتفرم‌ها امروز با در اختیار قرار دادن غرفه هزاران کسب و کار خانگی، روستایی و کارگاهی را مورد حمایت قرار داده‌اند تا این افراد محصولات اصیل‌شان را بدون واسطه به مشتری بفروشند. در این میان روستاییان برای اینکه کسب و کارهای خانگی و کوچک‌شان رونق بگیرد باید محصولات تولیدی‌شان را در بهترین بازار موجود عرضه کنند.

احسان مهتدی از جمله افرادی است که پلتفرمی برای فروش محصول روستایی راه‌اندازی کرده است. البته هدف او از راه‌اندازی این پلتفرم فقط کارآفرینی اقتصادی برای روستاییان نیست. او و همکارانش توانمندسازی جامعه محلی روستایی در مناطق کمتربرخوردار از طریق اجرای پروژه‌های توسعه‌ای کوچک مقیاس را برعهده گرفته‌اند. آنها بر این باورند که فقر، بیکاری و نابرابری تنها علت اقتصادی ندارد و لازم است برای رسیدن به توسعه در معنای پایدار آن به شاخص‌های اجتماعی با دقت و تمرکز بیشتری توجه کرد. برای رسیدن به این هدف هم بستری دیجیتال ایجاد کرده تا مخاطبان بتوانند با خرید محصولات، در انجام پروژه‌های مختلف با آنها مشارکت کنند.

خان‌محمدی یکی از کاربران این پلتفرم که محصولات باغی ارگانیک ارائه می‌کند، می‌گوید: من کارم را با این پلتفرم شروع کردم. اوایل خیلی امید نداشتم اما بعد از مدت کوتاهی مشتری‌های ثابت پیدا کردم. با پیشرفت در کارم موفق شدم مغازه کوچکی در نزدیکی روستا باز کنم و محصولات بیشتری را برای عرضه ارائه کنم.

ساکنان روستاها به زیر ساخت‌هایی نیاز دارند تا در داخل روستا بتوانند نیازهای آنلاین خودشان را برطرف کنند. دولت سیزدهم دسترسی روستاهای کشور به اینترنت پر سرعت را در اولویت‌های خود قرار داده است. عیسی زارع‌پور، وزیر ارتباطات و فناوری اطلاعات با تأکید بر توجه دولت سیزدهم به گسترش اینترنت پرسرعت اعلام کرده است که در ۲ سال گذشته هفت هزار و ۱۰۰ روستای بالای ۲۰ خانوار کشور با اتصال به شبکه ملی ارتباطات از اینترنت پرسرعت برخوردار شدند. از مجموع این روستاهای متصل به اینترنت پرسرعت، چهار هزار روستا در دولت سیزدهم از این خدمت بهره‌مند شدند. یکی از دلایل اتصال دیرهنگام روستاها به شبکه ملی ارتباطات و برخورداری از اینترنت پرسرعت، نبود زیرساخت مناسب مانند برق است. اما در سال جهش تولید با مشارکت مردم نیازمند توسعه زیرساخت‌های انرژی و ارتباطی هستیم تا مردم بتوانند بدون محدودیت در جهش تولید مشارکت داشته باشند.

> در ۲ سال گذشته هفت هزار و ۱۰۰ روستای بالای ۲۰ خانوار کشور با اتصال به شبکه ملی ارتباطات از اینترنت پرسرعت برخوردار شدند

> استان تهران بالاترین آمار ثبت و سفارش اینترنتی و خرید را دارد و از بین همه محصولات ارائه شده برنج استان‌های گیلان و مازندران، زعفران روستاهای خراسان رضوی، کپو بافی و سوزن‌دوزی سیستان و بلوچستان و صنایع دستی اصفهان بیشترین ثبت محصول برای فروش را داشتند

توسعه روستاها مانعی برای مهاجرت روستاییان

یاسر یاران از کاربران پلتفرمی که اغلب محصولات روستایی در خراسان رضوی را ارائه می‌کند، معتقد است؛ اگر چنین امکانی در روستاها وجود نداشته باشد روستاییان به‌خصوص جوانان برای دستیابی به امکانات و رفاه و حتی کسب درآمد به شهرها مهاجرت می‌کنند. اما اگر مشاغل خانگی و کسب و کارهای کوچک روستایی مورد توجه قرار بگیرد مردم روستا هم با خیال راحت مشغول به فعالیت‌های خود می‌شوند. در حال حاضر جوانان بسیاری با عضو شدن در این پلتفرم‌ها توانستند در روستاها به کارآفرینی بپردازند و سهم بزرگی از بازار هدف‌شان را به خود اختصاص دهند.

حتی برخی از جوانان که در شهرها نتوانستند به درآمد بالا در روستا دست پیدا کنند با استفاده از امکانات کسب و کار آنلاین و پلتفرم‌هایی که مصداق بازار را دارند موفق شدند کسب و کار خودشان را راه‌اندازی و بجز خود افراد دیگری را مشغول به فعالیت کنند.

راه‌های درآمدزایی از روستا فقط منحصر به فعالیت‌های کشاورزی، دامداری و باغداری نیست. خوشبختانه امروز با پیشرفت جوامع و روش‌های تولیدی و خدماتی برتر مردم روستا می‌توانند فعالیت‌های متنوعی را آغاز کنند؛ مثل خدمات گردشگری، برپایی اردوگاه‌های روستایی، تولید و فروش لباس‌های محلی و غیره. فروشگاه‌های اینترنتی موجب اثرات گوناگون از جمله سهولت دسترسی، گسترش بازار، کاهش جایگاه واسطه‌ها، افزایش بهره‌وری اقتصادی، تقویت صنایع روستایی، تقویت بخش کشاورزی، رقابت تولید، بین‌المللی شدن محصولات و برندسازی، رقابت در ایجاد فروشگاه اینترنتی روستایی و اشتغال‌زایی می‌شود.

رونق کارگاه های سوزن دوزی بلوچ

زرین سالک از بانوان هنرمند سوزن‌دوز بلوچ هم از عملکرد پلتفرمی که در آن تولیدات خانگی‌اش را می‌فروشد، راضی است. او می‌گوید: این فضای دیجیتال برای فروشنده‌های کسب و کارهای نوپا که در نقاط دور از شهرها هستند کمک بسیار شایانی کرده است. مشتری تولیدات سوزن دوزی‌ام سال‌ها جز مسافران اندکی که به اینجا می‌آمدند کسی نبود. اما از وقتی در یکی از پلتفرم‌های کسب و کار غرفه گرفتم کارم رونق گرفت تا جایی که کارگاهم را بزرگ‌تر کردم و تعدادی از جوانان در این کارگاه مشغول به کار شدند. حتی برای اینکه در پلتفرم دیگر هم غرفه بگیرم پیشنهاداتی از سوی مشتری‌ها داشتم. با این استقبال تصمیم گرفتم تنوع تولیداتم را بیشتر کنم و علاوه بر لباس روی کیف، کفش، شال، کوسن و حتی هنرهای دستی مثل دستبند، گوشواره و گردنبند هم با ظرافت این هنر را اجرا و آماده فروش کنم.

تهران صدرنشین خرید از روستا بازارهای آنلاین

یکی دیگر از موانع اقتصاد روستایی که همیشه مورد بحث بوده، حضور واسطه‌های سودجو است. حضور واسطه‌های زیاد در زنجیره توزیع محصولات دامی و کشاورزی، باعث متضرر شدن روستانشینان شده و پدیده افزایش مهاجرت به شهرها و بی‌میلی به شغل کشاورزی و دامداری را پدید آورده است. حسین مهدوی از فروشنده‌های غرفه‌دار رودبار است، او از تجربه خود و عضویت در بازار آنلاین می‌گوید: از روزی که توانستم محصولم را بدون واسطه به دست مشتری برسانم، کسب و کارم رونق چشمگیری پیدا کرد. نه مغازه‌ای دارم نه فروشگاهی، قبل از این وضعیت کارم فلج بود اما الان با کمک این بازارهای آنلاین می‌توانم محصولاتم را به دورترین نقاط کشور هم بفرستم.

بر اساس اطلاعات صاحبان یکی از پلتفرم‌های کسب و کار آنلاین، استان تهران بالاترین آمار ثبت و سفارش اینترنتی و خرید را دارد و از بین همه محصولات ارائه شده برنج استان‌های گیلان و مازندران، زعفران روستاهای خراسان رضوی، کپو بافی و سوزن‌دوزی سیستان و بلوچستان و صنایع دستی اصفهان بیشترین ثبت محصول برای فروش را داشتند.

از مهم‌ترین اثرات فروشگاه اینترنتی گسترش بازار محصولات از سطح منطقه‌ای به ملی و از سطح ملی به بین‌المللی است. این تأثیر منابع مالی و اقتصادی زیادی را به سمت نقاط روستایی سوق می‌دهد و درواقع سود اصلی به خود روستا بازمی‌گردد. سیدمهدی حسینی از غرفه‌دارانی است که در استان گلستان نخ ابریشم کاملاً طبیعی تولید می‌کند و می‌فروشد. او می‌گوید: تا چند سال فقط به مقدار محدود برای اهالی روستای خودمان که قالی‌بافی می‌کردند تولید داشتم تا اینکه از استان‌های همجوار هم سفارش گرفتم. در این حالت نه نیاز به انبار داشتم و نه سرمایه زیاد. اما با کمک فروشگاه‌های اینترنتی پیشرفتی در کار داشتم که در حال حاضر از خارج از کشور هم سفارش می‌گیرم و محصولاتم به یکی از برندهای معتبر در این زمینه شناخته شده است.

بر اساس گزارش مرکز آمار ایران، در سال ۹۵، از حدود ۸۰ میلیون نفر جمعیت ایران، بیش از ۲۰ میلیون نفر در مناطق روستایی زندگی می‌کنند. بنابراین جمعیت روستایی حدود ۳۰ درصد از کل جمعیت ایران را به خود اختصاص می‌دهد. این در حالی است که بخش عمده‌ای از منابع طبیعی و صنعت کشاورزی (آب، خاک، گیاه و درخت، مراتع، جنگل و معادن) در بیرون از شهرها قرار دارد.

در حال حاضر حمایت از کسب و کارهای مولد، دانش‌بنیان و روستایی یکی از سیاست‌هایی است که در دولت سیزدهم به صورت جدی مورد توجه قرار دارد. جامعه‌شناسان هم بر این باورند که اقتصاد روستایی کلیدی‌ترین عامل مهاجرت روستاییان به شهرهاست. به طوری که بیش از ۵۴ درصد از دلایل مهاجرت از روستا به شهر مربوط به دلایل اقتصادی، ۲۵ درصد مربوط به دلایل فرهنگی، ۱۳.۳ درصد مربوط به دلایل اقلیمی و مابقی نیز مربوط به مسائل جمعیت شناختی است؛ از این روست که دولت توجه ویژه‌ای به موضوع اقتصاد روستا دارد.

فراخوان مناقصه یک مرحله‌ای عمومی
همراه با ارزیابی کیفی (شماره ۱-۱۴۰۳)

شرکت آزادراه امیرکبیر در نظر دارد نسبت به ارزیابی پیمانکاران و برگزاری مناقصه عمومی (به روش فشرده) جهت اجرای پروژه ذیل اقدام نماید:

ردیف	موضوع	مبلغ برآورد (ریال)	مبلغ تضمین شرکت در مناقصه (ریال)
۱	لکه‌گیری و روکش آسفالت بخشی از آزادراه قم - کاشان	۶۰۲,۰۷۱,۹۴۶,۱۵۷	۲۰,۷۴۲,۰۰۰,۰۰۰

کلیه مراحل برگزاری مناقصه از دریافت اسناد تا ارائه پیشنهاد مناقصه گران و بازگشایی پاکت ها بصورت فیزیکی و حضوری خواهد بود.

نوع تضمین شرکت در فرآیند مناقصه: ضمانت نامه بانکی یا واریز وجه نقد به حساب مشخص شده در اسناد مناقصه می باشد. همچنین متقاضیان محترم جهت کسب اطلاعات بیشتر می‌توانند به پایگاه ملی اطلاع رسانی مناقصات به نشانی https://iets.mporg.ir و نیز سایت اطلاع رسانی شرکت آزادراه امیرکبیر به نشانی https://amirkabir-freeway.ir مراجعه و یا با شماره تلفن ۰۲۵۳۲۹۴۰۲۱۲ تماس حاصل فرمایند. ارائه کد کاربری ثبت نام در پایگاه اطلاع رسانی مناقصات جهت درج اطلاعات برنده مناقصه الزامی می باشد.

مهلت زمانی دریافت اسناد: از ساعت ۰۸:۰۰ صبح روز دوشنبه مورخ ۱۴۰۳/۰۲/۱۰ لغایت ساعت ۱۶:۰۰ روز یکشنبه مورخ ۱۴۰۳/۰۲/۱۶

مهلت زمانی ارائه پیشنهادات: از زمان تعیین شده جهت دریافت اسناد لغایت ساعت ۱۶:۰۰ روز دوشنبه مورخ ۱۴۰۳/۰۲/۳۱

تاریخ بازگشایی پاکات ارزیابی کیفی: پاکت ارزیابی کیفی مناقصه گران رأس ساعت ۰۹:۰۰ روز سه شنبه مورخ ۱۴۰۳/۰۳/۰۱ بازگشایی و توسط کمیته فنی بازرگانی مورد رسیدگی قرار خواهد گرفت و در صورت احراز حداقل امتیاز ارزیابی کیفی اعلام شده، سایر پاکت های ارسالی مناقصه گرانی که حداقل امتیاز ارزیابی کیفی را کسب نموده باشند بازگشایی خواهد گردید.

محل و زمان افتتاح پاکت ضمانت نامه (الف) و پاکت اسناد فنی (ب) و پاکت پیشنهادات مالی مناقصه‌گران(ج): کمیسیون معاملات از ساعت ۱۳:۰۰ روز سه شنبه مورخ ۱۴۰۳/۰۳/۰۱ در محل دفتر مرکزی شرکت تشکیل و پیشنهاداتی که تا موعد مقرر وصول گردیده و حداقل امتیاز ارزیابی کیفی اعلام شده در اسناد مناقصه را کسب نموده باشند، بازگشایی و مورد رسیدگی قرار خواهند گرفت.

آدرس دریافت و ارائه پیشنهادات:

دفتر مرکزی قم: بلوار محمد امین-خیابان ۲۰متری گلستان-گلستان ۱-پلاک ۶-طبقه دوم-واحد ۶-شماره تلفن: ۰۲۵۳۲۹۴۰۲۱۲

دفتر عوارضی قم: ابتدای آزادراه قم-کاشان-ساختمان عوارضی شرکت آزادراه امیرکبیر-طبقه فوقانی-شماره تلفن: ۰۲۵۳۶۵۵۱۵۱۴

روابط عمومی شرکت آزادراه امیرکبیر

شرکت ذوب آهن اصفهان (سهامی عام)

آگهی فراخوان
نوبت دوم
شرکت ذوب آهن اصفهان

ردیف	نوع فراخوان	شماره	موضوع	مهلت ارائه پیشنهاد	زمان بازگشایی پاکات
۱	مناقصه	۱۵۸۷۵۶-۱۴۰۲۰۴۴۲۳	خرید دو ردیف سینی برج تقطیر	۱۴۰۳/۲/۲۹	۱۴۰۳/۲/۳۰
۲	مناقصه	۳۱۶۴۵۱-۱۴۰۲۰۵۹۹۹	خرید دو ردیف شاسی	۱۴۰۳/۲/۱۸	۱۴۰۳/۲/۱۹
۳	مناقصه	۳۱۶۴۱۷-۱۴۰۰۰۹۸۶۸	ابزار آلات	۱۴۰۳/۲/۱۵	۱۴۰۳/۲/۱۶
۴	مناقصه	۳۱۲۲۷۲	انواع ورق CK45	۱۴۰۳/۲/۲۲	۱۴۰۳/۲/۲۳
۵	مناقصه	۲-۲۹۱۴۰۷	خرید ۳۰۰ هزار تن کنسانتره سنگ آهن	۱۴۰۳/۲/۹	۱۴۰۳/۲/۱۰
۶	مناقصه	۳۰۷۲۹۸	تخریب و بازسازی دو دستگاه برج خنک‌کننده پمپ خانه شماره ۴ در شرکت ذوب آهن	۱۴۰۳/۲/۲۳	۱۴۰۳/۲/۲۴
۷	مناقصه	۲۰۵۱۸۷	اجرای عملیات پوشش با ورق گالوانیزه و فایبر گلاس سقف‌ها و دیوارهای سطح شرکت ذوب آهن اصفهان	۱۴۰۳/۲/۲۳	۱۴۰۳/۲/۲۴
۸	مناقصه	۲-۲۹۲۹۹۵	خرید ۲۵ هزار تن پوسته اکسیدی	۱۴۰۳/۲/۱۶	۱۴۰۳/۲/۱۷
۹	مناقصه	۱۴۰۲۰۹۱۹۰	تعمیر و بازسازی بافل	۱۴۰۳/۲/۲۰	۱۴۰۳/۲/۲۳

ضمناً لیست استعلام‌های مربوط به خریدهای متوسط (بدون برگزاری مناقصه) در سایت شرکت به آدرس ذیل درج می‌گردد.

سایر موارد:

۱- زمان دریافت اسناد: از تاریخ نشر آگهی نوبت اول تا پایان ساعت اداری مهلت دریافت اسناد (مندرج در جدول)

۲- جهت دریافت اسناد و کسب اطلاعات بیشتر به آدرس www.esfahansteel.ir مراجعه فرمایید.

روابط عمومی ذوب آهن اصفهان

لیلا بلوکات با «خارشتر» به صحنه تئاتر می‌آید

لیلا بلوکات به‌عنوان بازیگر در نمایش «خارشتر» به کارگردانی سیدعلی موسویان روی صحنه تئاتر خواهد رفت.
این بازیگر تئاتر، تلویزیون و سینمای ایران پس از سال‌ها دوری از بازی در تئاتر، با نمایش «خارشتر» روی صحنه می‌رود.
این اثر نمایشی به نویسندگی هدی آهنگر و کارگردانی سیدعلی موسویان و تهیه‌کنندگی وحید کریمی به‌زودی میزبان علاقه‌مندان خواهد شد./روابط عمومی

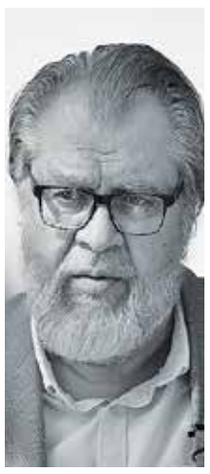

مستند نادر طالب‌زاده از تلویزیون پخش می‌شود

به مناسبت سالگرد درگذشت نادر طالب‌زاده، مستند «در مرز غبار آلود» به کارگردانی سیاوش کریم‌پور از تلویزیون پخش می‌شود.
این مستند به کارگردانی سیاوش کریم‌پور و تهیه‌کنندگی نیما پورقدیمی است که روایتی متفاوت از مرحوم نادر طالب‌زاده در حین برگزاری کنفرانس افقی نو در بیروت است. مستند «در مرز غبار آلود» تهیه و تولید شده در سازمان هنری رسانه‌ای اوج است./روابط عمومی

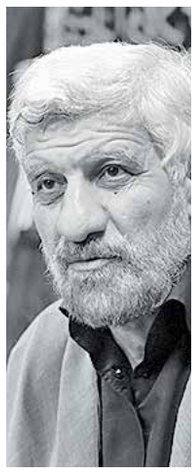

خاطرات صادق آهنگران کتاب شد

«حماسه‌خوان خمینی» عنوان کتاب خاطراتی است از حاج صادق آهنگران، مداح نام‌آشنا که به قلم محمدمهدی بهداروند تدوین شده است. این اثر که از سوی نشر جمکران به چاپ رسیده و قرار است برای نخستین بار در سی و پنجمین دوره نمایشگاه کتاب تهران عرضه شود، به بیان خاطرات مردی می‌پردازد که جنگ تحمیلی را بزم هشت ساله و گنج مکنونی می‌داند که هنوز آفاقش به وصف نیامده است. /تسنیم

گفت‌وگوی «ایران» با مهران رجبی، فرهاد قائمیان و انسیه شاه حسینی درباره روز ملی خلیج فارس

خلیج فارس یعنی هویت ایرانی

گزارش

ندا سیجانی
خبرنگار

امروز دوشنبه دهم اردیبهشت‌ماه، روز ملی خلیج فارس نامگذاری شده است؛ روزی تاریخی در تقویم ایران زمین که یادآورازخودگذشتگی‌های ملت سرافراز ایران و اخراج پرتغالی‌ها از تنگه هرمز و دریای پارس است که با رشادت امام‌قلی‌خان والی فارس در دوران صفوی انجام گرفت و در ۲۱ تیرماه ۱۳۸۴، به پیشنهاد شورای فرهنگ عمومی این روز تاریخی در تقویم رسمی کشور به ثبت رسید و در ادامه سال ۱۳۸۹، روز ملی خلیج فارس از سوی سازمان میراث فرهنگی به عنوان میراث معنوی ثبت ملی شد. از تاریخ ثبت این روز مهم تاریخی تا به امروز، هنرمندان بسیاری با عشق و علاقه در حوزه شعر و ادبیات، هنرهای تجسمی، موسیقی و... با پویش‌های هنری به موضوع خلیج همیشه پارس پرداخته‌اند و با شعر و تصویر و موسیقی آن را ترسیم کرده‌اند و همچنان هم آثار زیبایی در این زمینه تولید می‌شود که به نوعی واکنش هنری به این اتفاق تاریخی است. همانند شعر زیبای نغمه مستشار نظامی: «کسی که عاشق خاک تو باشد خوب می‌داند / که دنیا می‌شناسد با خلیج فارس، ایران را / هزاران ریشه در این خاک باقی ماند و می‌ماند / اگر چه باد پاییزی بیندازد درختان را» و یا سمفونی خلیج فارس اثرشهرداد روحانی یا آلبوم سمفونی خلیج فارس اثرسالار عقیلی یا قطعات حماسی و ملی و میهنی که رضا یزدانی، رضا صادقی، محسن چاووشی، همایون شجریان و... تولید کردند تا موجودیت تاریخی خلیج همیشه پارس را با زبان موسیقی به گوش دنیا برسانند.

> «خلیج فارس یعنی هویت ایرانی. خلیج فارس یعنی اقتدار ملی ما و خلیج فارس یعنی تاریخ و تمدن کشور ما. بنابراین تلاش برای حفظ این اقتدار و تاریخ و تمدن، تنها به کمک هنرمندان خلاصه نمی‌شود بلکه یک ایرانی باید نام خلیج فارس را همیشه حفظ کند

تلاش برای حفظ جاودانگی نام خلیج همیشه فارس

مهران رجبی بازیگر تلویزیون و سینما در گفت و گو با «ایران» درباره روز ملی خلیج فارس اظهار داشت: «شاید به دلیل همسایگی کشورهای اطراف خلیج فارس و حواشی ای که کشورهای عربی پیرامون نام آن ایجاد کردند، این شبهه برای برخی از مردم ایجاد شده باشد که چه اشکال داشت آن را خلیج عربی یا خلیج نامگذاری می‌کردند. اما استناد ما به انتخاب نام خلیج فارس، یک استناد تاریخی است. البته فکر می‌کنم جنگ اسرائیل و فلسطین موجب شده کشورهای عربی در اعتراض به نام خلیج فارس کمی عقب‌نشینی کرده باشند به این دلیل که به تازگی خبری از رسانه‌های عربستان منتشر شده مبنی بر اینکه ما در حاشیه خلیج فارس کمک‌رسانی داشته‌ایم. بنابراین اگر جدی‌تر به این مسأله ورود کنیم، خواهند نوشت خلیج همیشه فارس.
او در ادامه صحبت‌های خود به پاسداشت نام خلیج فارس اشاره کرد و گفت: «همیشه با دوستان و نزدیکان خود این صحبت را داشته‌ایم که اگر زبان و ادبیات فارسی به درستی آموخته شود و آن را در گفتار و نوشتار خود رعایت کنیم، در صیانت از این زبان اثرگذار بوده‌ایم. بطور مثال توجه بیشتر به اشعار بزرگان فارسی زبان.»
به گفته این هنرمند انتخاب نام خلیج فارس در تقویم رسمی کشورمان باید پیش از اینها انجام می‌گرفت. وی در ادامه صحبت‌هایش بیان کرد: «اینکه یک روز را به نام خلیج فارس نامگذاری کرده‌ایم شاید باید خیلی پیش‌تر صورت می‌گرفت اما سرانجام این اتفاق بزرگ انجام گرفت تا آرام آرام لجاجت جامعه معاند جهانی کمتر شود.
ما یک روز را به نام خلیج فارس انتخاب کردیم و چه روزی بهتر از این تاریخ؛ تنها زمانی که ایران موفق شد نیروهای قدرتمند پرتغالی را از تنگه هرمز و خلیج فارس اخراج کند و این وجه تسمیه زیبایی است.» مهران رجبی درباره نقش هنرمندان در حفظ اتفاق‌های تاریخی و حماسی اظهار کرد: «هنرمندان در منظر جامعه هستند و بی‌تردید در معرفی اتفاقات ملی- میهنی و تاریخی نقش بسیار اثرگذاری دارند. بنابراین چه بهتر آنکه خوب نظر کنیم و برای جاودانگی نام همیشگی فارس بکوشیم. چه سرها که از زمان‌های قدیم به خاک افتاد تا نام خلیج فارس گرفته شود. بر این اساس وظیفه ما هنرمندان این است که رشادت‌های پیشینیان را به منصه ظهور برسانیم تا بدین طریق در برابر شدیدترین حمله‌ها، تهدیدها، تحریم‌ها ایستادگی کنیم. پس وظیفه بسیار سنگینی برای حفظ نام خلیج فارس داریم.

خلیج فارس یعنی اقتدار ملی ما

فرهاد قائمیان بازیگر سینما و تلویزیون هم در این گفت‌وگو بیان داشت: «خلیج فارس یعنی هویت ایرانی. خلیج فارس یعنی اقتدار ملی ما و خلیج فارس یعنی تاریخ و تمدن کشور ما. بنابراین تلاش برای حفظ این اقتدار و تاریخ و تمدن، تنها به کمک هنرمندان خلاصه نمی‌شود بلکه یک ایرانی باید نام خلیج فارس را همیشه حفظ کند، چرا که تمدن و هویت، اقتدار ملی و مهم‌تر از همه امنیت ملی خود را زنده نگه داشته است. نام خلیج فارس به سالیان بسیار دور برمی‌گردد و قدمتی کهن دارد پس برای حفظ این نام باید کوشید. ما ایرانیان این روز را همیشه پاس خواهیم داشت و همیشه خواهیم گفت خلیج همیشه فارس برای ایران است.»

حمایت مسئولان از تولید کارهای ملی

انسیه شاه‌حسینی فیلمنامه‌نویس و کارگردان هم به حمایت ارگان‌ها در تولید کارهای سینمایی با موضوع خلیج فارس اشاره کرد و گفت: «فیلمنامه در حوزه سینما بسیار اثرگذار است. البته در این زمینه حمایت ارگان‌ها از فیلمنامه‌نویسان بسیار مهم است اگر این حمایت‌ها صورت بگیرد می‌توانیم کارهای درخشانی درباره موضوعات ملی میهنی چون خلیج فارس تولید کنیم.

یک بار دیگر، پنج دوربین شکسته

فرهنگی

محمداحسان مفیدی کیا
منتقد

از میان فیلم‌های مستندی که در مورد «قضیه فلسطین» ساخته شده‌اند، یکی از مشهورترین‌ها «پنج دوربین شکسته» است؛ یک مستند دست اول که حاصل تلاش کشاورز فلسطینی ساکن کرانه باختری به نام عماد برنات است. دو مؤلفه مشخصاً در موفقیت مستند برنات تأثیر بسزایی داشته‌اند:
اول؛ تصاویر نابی که او طی نزدیک به شش سال از آنچه در اطرافش می‌گذرد گرفته است، شهرک‌سازی در اطراف خانه‌ها و مزارع فلسطینیان که هر روز عرصه را بر آنها تنگ و تنگ‌تر می‌کند، حمله گاه و بیگاه نظامیان به روستای او و ترس خانواده و دیگر اهالی از درگیری‌ها، تظاهرات علیه اشغالگران و به خشونت کشیده شدن آنها، اشک‌هایی که از دستگیری یا جراحت دوستان برگونه می‌ریزد یا لبخندهایی که از شادی آزادی زندانیان بر لب می‌نشیند و بسیاری رخدادهای دیگر، هر کدام از اینها فصلی از زندگی عماد برنات است که با دوربین‌های متفاوتی ضبط می‌کند. پنج دوربین او، یکی یکی با ترکش و گلوله و خشونت اسرائیلی‌ها شکسته می‌شوند.
دوم؛ مسأله دیگر جنس روایت برنات است که از دل ساعت‌ها فیلمی که ضبط کرده است، بیرون آمده. به طور ویژه تدوین «پنج دوربین شکسته» یکی از عوامل موفقیت این مستند است و وقتی صدای محزون و تأثیرگذار او به تصاویر افزوده شد، حاصل کار، مستندی بود که توانست چشم‌ها را به خود خیره کند و علاوه بر مسئولیت اصلی خود که دیده شدن و خبردادن از آنچه در فلسطین می‌گذرد بود، برای سازندگانش نیز جوایز بسیاری را به ارمغان آورد.
عماد برنات به واسطه همین مستند بدل به اولین فلسطینی شد که نامزد جایزه اسکار شده است و در کنار این مهم، ۱۸ جایزه جهانی دیگر را از آن خود کرد که مهم‌ترین آنها جایزه بهترین مستند و بهترین کارگردانی در بخش سینمای جهان در جشنواره فیلم ساندنس، جایزه ویژه هیأت داوران جشنواره فیلم‌های مستند آمستردام؛ ایدفا و جشنواره بین‌المللی فیلم پوسان بوده است.
آنچه باعث می‌شود «پنج دوربین شکسته» تبدیل به یک عامل تفسیر کننده از چرایی خشم موجود در فلسطینیان علیه اشغالگران سرزمین مادری‌شان باشد این است که این مستند به دور از هرگونه شائبه دخالت عناصر قدرت سیاسی و نظامی، با صداقت تمام از زاویه دید یک شهروند ساخته شده است؛ یک فلسطینی که دردش را با هنرش آمیخته و در یک فیلم مستند به تصویر کشیده و در این راه نیز از جانش مایه گذاشته است، چه اینکه هم مورد حمله واقع می‌شود و حتی به قول خودش اگر گلوله‌ای که به سمتش شلیک شده بود، به دوربینش نمی‌خورد و در آن نمی‌ماند، الان به یکی از بی‌شمار شهدای فلسطین افزوده شده بود.
مستند عماد برنات به تمام معنا یک فیلم انسان‌گرایانه است، او به خوبی توانسته وصف حال خانواده و همسایگان خود را ارائه کند که در خلال سال‌های ۲۰۰۶ تا ۲۰۱۰ در برابر ظلم بی‌حد اشغالگران چطور ایستاده‌اند و با هرآنچه در دستشان بوده جنگیده‌اند تا از میهنشان دفاع کنند.
در این میان، جبرئیل، پسر عماد است که اولین دوربین از اساس برای به تصویر کشیدن تولد او خریده شده بود و با شکستن دوربین پنجم، او هم به شش سالگی رسیده و ما رشد او را زیر این همه ترس و فشار دیده‌ایم . او با چشمانش خوب حال نسل بعدی فلسطینیان را به مخاطب می‌فهماند و در آخر، آنچه برای بیننده مستند باقی می‌ماند، اینکه؛ کار عماد تمام نشده است و از بخت خوشش دوربین ششم از آخرین حمله جان سالم به در می‌برد و او همچنان به کارش که ضبط تصاویر باشد ادامه می‌دهد و در پایان علی‌رغم همه سختی‌ها، فیلم با امیدی آمیخته به غم پایان می‌یابد. «پنج دوربین شکسته» ساخته عماد برنات از آن دست مستندهایی است که می‌تواند دوباره و دوباره دیده شود، مثل خاطره‌ای تلخ و شیرین که می‌شود بارها و بارها برای دیگران تعریف کرد و آنها با وجود اینکه می‌دانند بعدش چه خواهد شد باز مشتاقانه پای درد دل راوی خواهند نشست و همپای او بغض خواهند کرد و اشک خواهند ریخت. من بعد از دیدن چند باره این مستند و حالا که بیش از ۶ ماه از آغاز جنایات گسترده رژیم اشغالگر قدس می‌گذرد و هر روز بر مصایب اهالی مظلوم سرزمین زیتون افزوده می‌شود، با خود فکر می‌کنم که جای خالی تولید فیلم‌های اینچنینی بیش از پیش احساس می‌شود.
ما نیاز به مستندسازهایی داریم که سلیقه و زبان بین‌المللی را بدانند و آنطور که جامعه مخاطب جهانی بفهمد، بیان مسأله کنند؛ مخاطبی که شاید به اندازه مردم مسلمان با قضیه فلسطین همدلی نداشته باشد و لازم است از زاویه دید او و از یک منظر انسانی به مسأله نگاه شود.
اگر بناست که حتی سازمان‌ها و ارگان‌های نظامی یا سیاسی در امر ساخت مستندها دخالت داشته باشند که بنا به امکان دسترسی آنها به منابع و میدان و نزدیک شدن به آن جغرافیا این امر اجتناب‌ناپذیر است، باز باید این را سرلوحه قرار دهند که زبان همدلی است که در روایت مسائل بشری کارساز است و هر چه بیشتر باید از صدور بیانیه‌هایی که بیشتر رنگ سیاسی دارند در قاب فیلم مستند خودداری کرد. در هر حال آنچه قطعی است اینکه، اگر صدای این همه درد و رنج به هر نحو ممکن از حصارهای بلند غزه نگذرد و به گوش سنگین جهانیان نرسد، عنصر فشارهای جوامع بین‌المللی بر دشمن وقیح مردم فلسطین آنطور که باید و شاید عمل نخواهد کرد و ما همه می‌دانیم که این یکی از اهرم‌های قدرتمند در بازدارندگی از جنایات بیشتر است.

> مستند عماد برنات به تمام معنا یک فیلم انسان‌گرایانه است، او به خوبی توانسته وصف حال خانواده و همسایگان خود را ارائه کند که در خلال سال‌های ۲۰۰۶ تا ۲۰۱۰ در برابر ظلم بی‌حد اشغالگران صهیونیست چطور ایستاده‌اند

اخبار

ممنوعیت پخش سریال «حشاشین»

پخش سریال «حشاشین» به دلیل تحریف تاریخ و نمایش چهره‌ای نادرست از ایرانی‌ها به بهانه روایت تاریخ اسماعیلیه از شبکه نمایش خانگی ممنوع شد. سامان مراد حسینی، سخنگوی مجمع رصتا درباره سریال «حشاشین» و لزوم حذف آن از پلتفرم‌ها گفت: «سریال‌های خارجی در مقایسه با سریال‌های ایرانی به دلیل استقبال بسیار کمتر مخاطب، مشمول ممیزی پسینی هستند. یعنی اول نمایش داده می‌شوند و بعداً اگر ساترا ملاحظه‌ای داشته باشد به سکوهای نمایش خانگی اعلام می‌کند که فلان سریال را اصلاح و یا در مواردی خاص شبیه سریال حشاشین حذف کنند». / ایرنا

رد شایعات تغییر در مدیریت سازمان سینمایی

در چند روز اخیر شایعاتی مبنی بر برکناری و تودیع محمد خزاعی رئیس سازمان سینمایی از سمت خود منتشر شده بود که در نهایت مهدی سموعی رئیس مرکز روابط عمومی و اطلاع‌رسانی وزارت فرهنگ و ارشاد اسلامی در قالب توئیتی به این شایعات پایان داد و تودیع یا تغییر محمد خزاعی را رد کرد. مهدی سموعی با انتشار یک توئیت در شبکه اجتماعی ایکس نوشت: «شنبه در شورای زیر ساخت وزارت فرهنگ، محمد خزاعی گزارش خوبی داد، به آقای وزیر شایعات اخیر را گفتم و جویا شدم. آقای اسماعیلی در جلسه و پشت بلندگو گفت: خزاعی کارهای نیمه تمامی دارد که با مدیریت او تا پایان دولت به اتمام خواهد رسید. تمام. امروز خبر رکوردشکنی دیگری را از فروش سینما شنیدیم. از همکاران درخواست دارم به حاشیه‌ها توجه نکنند. تغییری در مدیریت سازمان سینمایی نداریم». / مهر

چهره‌های سرشناس داور جشنواره ملی فیلم اقوام ایرانی

یک هیأت هفت نفری متشکل از سینماگران صاحب‌نام، داوری بخش فیلم‌های سینمایی نخستین دوره جشنواره ملی فیلم اقوام ایرانی را به عهده دارند. محمدعلی باشه‌آهنگر، حامد بهداد، ابوالفضل جلیلی، نیکی کریمی، محمود کلاری، رضا کیانیان و محمدحسین لطیفی، ۱۶ فیلم سینمایی جشنواره را داوری می‌کنند.

نوای ساز ارکستر سمفونیک تهران در قلعه فلک‌الافلاک

بنیاد رودکی، شهرداری لرستان و اداره‌کل فرهنگ و ارشاد اسلامی لرستان، تفاهمنامه‌ای برای اجرای ارکستر سمفونیک تهران امضا کردند. براساس این تفاهمنامه ارکستر سمفونیک تهران، سمفونی فلک‌الافلاک، اثر استاد کامبیز روشن روان را با مشارکت بنیاد رودکی، شهرداری خرم‌آباد و اداره کل فرهنگ و ارشاد اسلامی استان لرستان در محوطه قلعه فلک الافلاک اجرا می‌کند. / روابط عمومی

جهان

اعتراض حامیان فلسطین به مراسم شام بایدن

بازیگران هالیوود، روزنامه‌نگاران و جمعی از سیاستمداران که میهمانان برنامه شام کاخ سفید بودند، شنبه شب با جمعیتی از معترضان به حملات اسرائیل به غزه، در خارج از این مکان روبه‌رو شدند. معترضان گفتند برای اعتراض به همدستی رسانه‌ها در نسل‌کشی توسط اسرائیل و بالا بردن درخواست‌های روزنامه‌نگاران فلسطینی برای تحریم این رویداد حضور یافتند. بنرهایی که معترضان در دست داشتند شامل شعارهایی در این زمینه مانند «در کنار مطبوعات در غزه بایستید» و «به همدستی رسانه‌ها در نسل‌کشی پایان دهید» بود. معترضان همچنین وقتی اعضای رسانه‌ها و سایران وارد مراسم می‌شدند، شعار «شرم بر شما» سر دادند. / مهر

ورود نیکول کیدمن به جمع بزرگان هالیوود

نیکول کیدمن بازیگر استرالیایی هالیوود با دریافت جایزه یک عمر دستاورد مؤسسه فیلم امریکا مورد تقدیر قرار گرفت. در این مراسم که در سالن دالبی لس آنجلس برگزار شد، برخی از نزدیک‌ترین دوستان و همکاران کیدمن ازجمله چهره‌های برنده اسکار شامل مریل استریپ، مورگان فریمن، ریس ویترسپون و همچنین نائومی واتس حضور داشتند و به حرفه درخشان این بازیگر ۵۶ ساله ادای احترام کردند. جایزه یک عمر دستاورد مؤسسه فیلم امریکا (AFI)، بالاترین جایزه‌ای است که این نهاد سینمایی سالانه اعطا می‌کند. / ایسنا

ادامه تبعات جنایات اسرائیل در جهان ادبیات

پس از تبعاتی که حملات اسرائیل به غزه برای انجمن قلم امریکا (پن) داشت، این نهاد فرهنگی مجبور شد فستیوال صداهای جهان ۲۰۲۴ خود را هم لغو کند. پس از ماه‌ها تشدید اعتراض‌ها به واکنش انجمن قلم نسبت به حملات اسرائیل به مردم بی‌گناه غزه و تنها چهار روز پس از لغو جوایز ادبی سالانه این انجمن، حالا سازمان مبارزه با آزادی بیان (پن) امریکا لغو جشنواره صداهای جهانی خود را هم اعلام کرده است. این سازمان با انتشار بیانیه‌ای مطبوعاتی که در وبسایت آن منتشر شد، روز گذشته تصمیم برای لغو جشنواره را که قرار بود در نیویورک و لس‌آنجلس برگزار شود، اعلام کرد. / مهر

تماشای «مونالیزا» در اتاق اختصاصی

مقام‌های موزه «لوور» اعلام کردند که ممکن است نقاشی «مونالیزا» شاهکار مشهور «داوینچی» در یک اتاق اختصاصی و به صورت مجزا به نمایش گذاشته شود. به گفته مدیر موزه «لوور»، با جابه‌جایی «مونالیزا» بسیاری از بازدیدکنندگان موزه که اغلب برای تماشای این نقاشی به «لوور» می‌آیند، بازدید بهتری را تجربه خواهند کرد. «لوور» با میزبانی از نزدیک به ۹ میلیون بازدیدکننده در سال ۲۰۲۳، محبوب‌ترین موزه جهان محسوب می‌شود. /ایسنا

irannewspaper.ir

• دوشنبه ۱۰ اردیبهشت ۱۴۰۳ • سال سی‌ام • شماره ۸۴۵۰
• اذان ظهر ۱۲/۰۲ • اذان مغرب ۱۹/۰۹ • نیمه شب شرعی ۲۳/۱۵ • اذان صبح فردا ۰۳/۴۰ • طلوع آفتاب فردا ۵/۱۳

«ایران» را در صفحه‌های مجازی دنبال کنید

ایران

• **صاحب امتیاز:** خبرگزاری جمهوری اسلامی
• **سردبیر:** حسام‌الدین برومند
• **دبیران:** مصطفی عیوضی (سیاسی)
• مهدی مهرپور (اقتصادی)
• زرین رستمی وند (اجتماعی)
• بنفشه غلامی (جهان)
• لیدا فخری (اندیشه)
• محمدرضا عزیزی (گزارش)
• زهرا کشوری (زیست‌بوم)
• فرناز قلعه‌دار (حوادث)
• مهدی کلهرنژاد (اجرایی)
• پرویز آزموده (صفحه‌آرایی)
• داریوش کمالی‌پورآزاد (ویراستاری)
• ابوالفضل نسایی (عکس)

• **تلفن:** ۸۸۷۶۱۷۲۰ نمابر: ۸۸۷۶۱۲۵۴ ارتباط مردمی: ۸۸۷۶۹۰۷۵
• **پیامک:** ۳۰۰۰۴۵۱۲۱۳ روابط عمومی • **نشانی:** تهران خیابان خرمشهر، شماره ۲۰۸
• **صندوق پستی:** ۵۳۸۸-۱۵۸۷۵ • **امور مشترکین:** ۸۸۷۴۸۸۰۰
• **چاپ:** چاپخانه‌های همشهری، شرکت چاپ جام‌جم
• **سازمان آگهی‌های روزنامه ایران:** دارنده گواهینامه ایزو ۹۰۰۱ از شرکت NISCERT
• **پذیرش سازمان آگهی‌ها:** ۱۸۷۷(۰۲۱)
• **انتشارات مؤسسه فرهنگی مطبوعاتی ایران:** ۵-۸۸۵۴۸۸۹۲

تنها چیزی که می‌تونیم بدونیم
اینه که هیچ چیز نمی‌دونیم
و این اوج خرد انسانیه

جنگ و صلح، لئو تولستوی

سخن روز

پیامبر اکرم (ص):
محبوب‌ترین بندگان نزد خدا پرهیزگاران گمنامند.

کنزالعمال، ج ۳، ص ۱۵۳، ح ۵۹۲۹

نگاره

روز ملی خلیج فارس

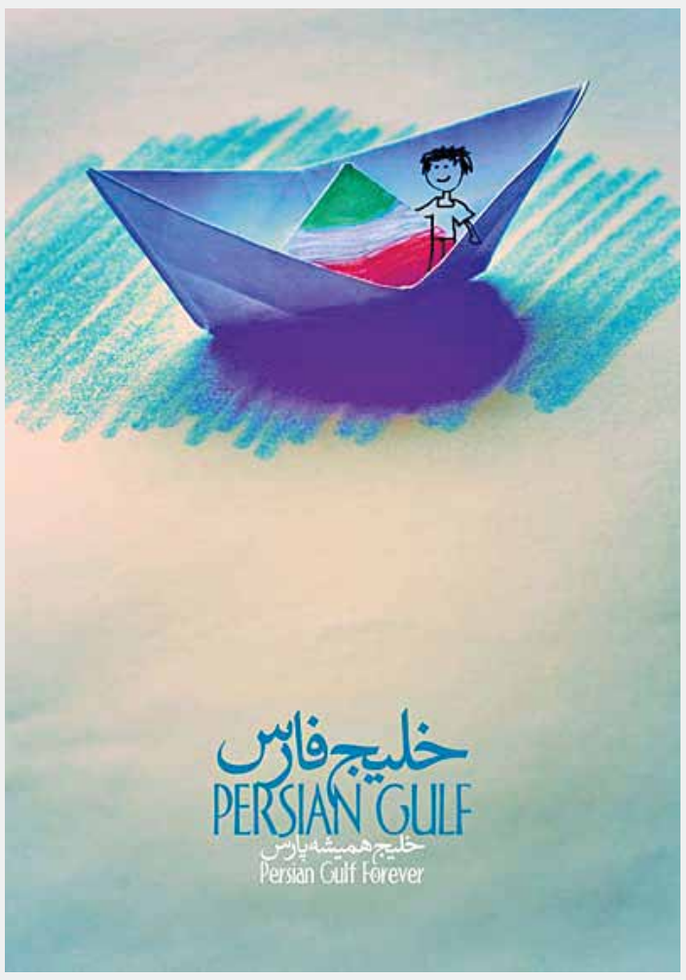

فضای مجازی

خرسندی غفوریان از آمار مخاطبان «شب خوش»

مهران غفوریان که چند وقتی است اجرای برنامه تلویزیونی «شب خوش» را روی آنتن شبکه ۳ سیما دارد، با انتشار تصویری در کنار اکبر عبدی از استقبال مخاطبان از این برنامه قدردانی کرد. او نوشته است: «خوشحالم که طبق آمار برنامه شب خوش مورد پسند شما بیننده‌های بسیار محترم و عزیز تلویزیون قرار گرفته، خوشحالم که تونستم برنامه‌ای بسازم با تیم بسیار خوب «شب خوش» در شأن شما عزیزان. این رو بدونید که خیلی دوست‌تون دارم و همه تلاشم همیشه اینه که شما بیننده‌های محترم و عزیزم رو خرسند و راضی کنم.»

تشخیص سطح رابطه انسانی به روایت یک برنامه‌ساز

سیاوش صفاریان‌پور در یادداشتی کوتاه از لزوم حس امنیت در ارتباط با اطرافیان نوشته. در نوشتار او آمده است: «به نظرم امن بودن یکی از مهم‌ترین ویژگی‌ها برای تشخیص سطح رابطه انسانی است. طبیعتاً ما ناگزیر به برقراری انواع رابطه در زندگی اجتماعی [امروز] هستیم و برای تنظیم میزان رابطه یک دستورالعمل نیاز است تا سلامت هر ارتباط در هر سطحی معین شود. طبیعتاً این مقدار هوشیاری در رابطه انرژی‌گیر است و حتی این فرض را زنده می‌کند که نکند دچار حسابگری در روابط دوستانه شده‌ام. به نظرم اینطور نیست، زیرا بعد از طی کردن حس جاذبه اولیه هر ارتباط، همه چیز حول مسأله امن بودن طرفین قدرت و ضعف می‌یابد. خلاصه بگویم، برای معین کردن سطح ارتباط و غافلگیر نشدن از آدم‌های پیرامون، لازم است هوشیارانه و به دور از بدبینی، ارتفاع پرواز ارتباط را بر اساس میزان امن بودن‌شان تنظیم کرد. مهم است گاهی از خودم بپرسم امن‌ترین آدم‌های زندگی‌ام چه کسانی هستند و من آدم امن چه کسانی هستم؟»

نامت جاویدان در پناه ایران

سعید آقاخانی که همزمان با اکران «تمساح خونی» در سینماها سریال «نون خ» را روی آنتن تلویزیون دارد، با پایان فصل پنجم این سریال که به قومیت‌های مختلف ایران پرداخته بود، نوشته است: «ابرهای همه عالم بر آسمانت و گلهای زیبا بر کوهسارانت، نامت جاویدان کردستان، نامت جاویدان بلوچستان، در پناه ایران.»

اسرائیل منفورتر از همیشه

فرزاد موتمن با انتشار تصاویری از جنبش‌های اعتراضی دانشجویان امریکایی علیه فلسطین نوشته است: «در تمام هفتاد و شش سالی که از تشکیل حکومت صهیونیستی و اشغال سرزمین‌های فلسطین می‌گذرد، چنین چیزی سابقه نداشته است. جنبشی گسترده در اعتراض به جنایات جنگی اسرائیل و قتل‌عام مردم غزه که طی ۶ ماه اخیر ۳۴ هزار کشته به جای گذاشته، دانشگاه‌های امریکا را فرا گرفته است.

از تگزاس تا کالیفرنیا و از جورجیا تا نیویورک، دانشجویان خواهان برقراری صلح، خروج سربازان اسرائیل از غزه، عدم تجاوز نظامی به رفح، لغو قراردادهای مؤسسات دانشگاهی و تجاری با اسرائیل و حتی در پاره‌ای موارد، پایان دادن به اشغال فلسطین شده‌اند. دامنه این جنبش در مواردی تا دانشگاه‌های اروپایی هم گسترش پیدا کرده تا بار دیگر خاطره جنبش باشکوه ضد جنگ ویتنام در امریکای دهه ۷۰ و تظاهرات دانشجویان فرانسوی علیه نظامی‌گری امریکا در دهه ۶۰ که منجر به انقلاب مه ۶۸ و سقوط رژیم دوگل شد، در مقابل چشمان افکار عمومی بین‌المللی جان بگیرد. میزان مشارکت دانشجویان در این تظاهرات به قدری وسیع بوده که در بعضی از دانشگاه‌ها بخصوص در آتلانتا پلیس برای سرکوب دانشجویان، خشونت بی‌سابقه‌ای از خود نشان داده است. میزان جنایات جنگی اسرائیل این بار به حدی بود که وجدان افکار عمومی را جریحه‌دار کرد و شاید وتو شدن طرح تشکیل کشور فلسطین در سازمان ملل توسط امریکا هم به گسترده‌تر شدن اعتراضات منجر شده باشد. امروز، حکومت اسرائیل منفورتر از همیشه است و فلسطینی‌ها احساس می‌کنند که تنها نیستند.»

نقل قول

فیلمی تاریخی در راستای فرهنگ رضوی ساخته می‌شود

برای برگزاری اختتامیه جشنواره روستایی امام رضا(ع) در روستای «کردر رضوی»، مردمان روستا خانه‌های خود را در اختیار جشنواره و هنرمندان گذاشته بودند. برای مردمی کردن این جشنواره، فضایی ایجاد کردیم که مردم بدانند چه نوع فرهنگ رضوی را می‌خواهیم بین مردم رواج دهیم. در جشنواره هنرهای نمایشی، نمایش‌ها در استان‌های مختلف به‌صورت اجرای عمومی برگزار شد تا برای مردم آشنایی بیشتری داشته باشد. تلاش شد تمام جشنواره‌ها بین خود مردم باشد و امید است مدیران کل فرهنگ در استان‌ها همراهی خوبی با این رویداد داشته باشند. امسال با جشنواره فیلم رضوان، این بخش از جشنواره امام رضا(ع) هم فعال می‌شود که یک فیلم سینمایی با فرهنگ و نوع نگاه ما به فرهنگ رضوی است. یک فیلمنامه از کتاب «از عشق‌آباد تا عشق‌آباد» اقتباس شده و در راستای فرهنگ امام رضا(ع) است. همچنین امید است این فیلم از حیث بزرگی و تاریخی بودن برای سال آینده ساخته شود تا بگوییم جشنواره‌های امام رضا(ع) به اهداف والای خود خواهد رسید.

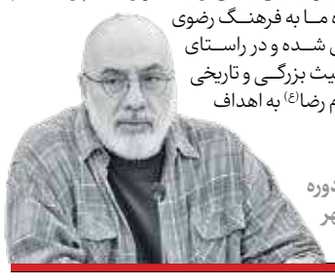

بخشی از گفته‌های فرهاد قائمیان، مدیر بیست و یکمین دوره جشنواره بین‌المللی امام رضا(ع) در مهر

کلمه

تبیین ابعاد جامعه‌شناختی حفظ نظام در اندیشه امام(ره)

علی‌الله سلیمی
نویسنده و منتقد ادبی

حفظ نظام اسلامی از جمله موضوعات مهم و کلیدی در حکومت اسلامی است که بعد از پیروزی انقلاب اسلامی در ایران بیش از پیش مورد توجه قرار گرفته و طبعاً بخش مهمی از آن از تفکر و اندیشه بنیانگذار نظام جمهوری اسلامی در ایران، حضرت امام خمینی(ره) سرچشمه می‌گیرد.

در این خصوص، اخیراً کتاب «حفظ نظام در اندیشه و رفتار بنیانگذار» تألیف محمدعلی جودکی و مریم لطیفی از سوی مرکز اسناد انقلاب اسلامی منتشر شده که اثر قابل توجهی است. در مقدمه کتاب، یادآوری می‌شود که واژه «نظام» در فقه اسلامی در سه معنای نظام کلان اجتماعی، اساس اسلام و حکومت به کار رفته است و مسأله حفظ نظام، در هر یک از این معانی به‌عنوان یکی از کانون‌های توجه فقها در تبیین مسائل فقهی و فتوا، مطرح بوده که گاهی، از باب ضرورت یعنی ضرورت حفظ نظام به‌عنوان حدوث یک عنوان ثانوی، منجر به صدور حکم ثانوی و ولایی شده و گاهی نیز علت و دلیل حکم شرعی و مستند احکام اولیه قرار گرفته است. علاوه بر تأکیدات فقه اسلامی بر مسأله حفظ نظام، عقل هم بر ضرورت آن اذعان دارد و سیره عقلا در طول تاریخ بر آن استقرار و استمرار یافته است.

البته در جامعه دینی حکومت باید بر اساس موازین دینی و اسلامی باشد، لذا از آن به حکومت دینی و در ساختار فعلی به جمهوری اسلامی تعبیر می‌کنیم. کتاب حاضر تأکید دارد که امام خمینی(ره) از جمله اندیشمندان جهان اسلام است که به این موضوع بسیار مهم توجه کرده و با نظر به هر سه جنبه حفظ نظام، برای پاسداشت آن، مؤلفه‌های اجتماعی را در بیانات و دیدگاه‌های خود مطرح کرده‌اند به گونه‌ای که از طریق توجه و اتکا به این مؤلفه‌ها، جامعه می‌تواند در راستای حفظ نظام گام بردارد. فصل اول با عنوان «چهارچوب نظری» به مفهوم حفظ نظام در فقه شیعه، مفهوم‌شناسی حفظ نظام از دیدگاه امام خمینی(ره)، نظریه سرمایه اجتماعی، عناصر و مؤلفه‌های سرمایه اجتماعی، اعتماد اجتماعی، انسجام اجتماعی و مشارکت اجتماعی پرداخته و در ادامه، موضوعاتی مانند جامعه مدنی، نظریه کنش متقابل نمادین، مفاهیم مهم نظریه، اصول و مبانی نظریه کنش متقابل نمادین، نهاد اجتماعی و مدل تحلیلی پژوهش برای تکمیل مباحث این فصل ارائه شده است.

فصل دوم، «سرمایه اجتماعی و حفظ نظام» هم شامل سه مبحث؛ شاخص‌های اعتماد اجتماعی از منظر امام خمینی، شاخص‌های انسجام اجتماعی از منظر امام خمینی و شاخص‌های مشارکت اجتماعی از منظر امام خمینی است که به تفصیل در مورد مباحث فوق شرح داده می‌شود. همچنین در فصل سوم کتاب با عنوان «نقش مردم در حفظ نظام»، به پنج مبحث مهم؛ توجه به نقش مردم در حکومت، تأمین آسایش و رفاه زندگی مردم، تأمین آزادی مردم، اجرای عدالت اجتماعی و رفع نابرابری‌ها و محرومیت‌زدایی و پشتیبانی از حقوق شخصی (فردی) و اجتماعی شهروندان اشاره شده است.

فصل چهارم کتاب «حفظ نظام در اندیشه و رفتار بنیانگذار» با عنوان «نقش نهادهای اجتماعی در حفظ نظام» هم پنج بخش با عناوین «خانواده»، «آموزش و پرورش»، «دین»، «حکومت» و «اقتصاد» دارد که مؤلفان اثر به تفصیل در مورد موضوعات یادشده توضیح داده و مفاهیم مورد نظر را بررسی و تجزیه و تحلیل کرده‌اند.

اما در فصل پنجم با عنوان «ارتباط متقابل افراد و حفظ نظام» به وظایف و مسئولیت‌های قشرهای مختلف جامعه در حفظ نظام، از جمله استادان (حوزه و دانشگاه)، علما و روحانیون، معلمان، دانش‌آموزان و دانشجویان، نویسندگان، حقوقدانان و حکام شرع (قضات)، پزشکان و پرستاران، کارمندان، کارگران، نظامیان، بازاریان، کشاورزان، عشایر و ورزشکاران پرداخته شده و در ادامه، از شیوه‌های حفظ نظام توسط اقشار اجتماعی، حفظ نظم جامعه و پرهیز از هرج و مرج، پایبندی به احکام اسلامی و حفظ اساس اسلام، مشارکت فعال در دفاع از کشور و تلاش برای حفظ حکومت جمهوری اسلامی سخن به میان آمده است. سرانجام در فصل ششم و پایانی کتاب به موضوع «آسیب‌های اجتماعی و حفظ نظام» پرداخته شده و در خصوص مباحثی همچون بی‌اعتمادی مردم به یکدیگر و حکومت، تفرقه و اختلاف میان مردم و حکومت، عدم مشارکت مردم در امور کشور، نارضایتی مردم از حکومت، ناکارآمدی نهادهای اجتماعی و نبود تعامل سازنده مردم با یکدیگر مطالبی بیان شده است.

> حفظ نظام اسلامی از جمله موضوعات مهم و کلیدی در حکومت اسلامی است که بعد از پیروزی انقلاب اسلامی در ایران بیش از پیش مورد توجه قرار گرفته و طبعاً بخش مهمی از آن از تفکر و اندیشه بنیانگذار نظام جمهوری اسلامی در ایران سرچشمه می‌گیرد

یادداشت

آسمانه هنر، آستانه تمدن

۱۰ نکته درباره ساخت بزرگ‌ترین کاخ جشنواره‌ای ایران

علیرضا معاف
مشاور وزیر فرهنگ و ارشاد اسلامی

اول: وزیر فرهنگ و ارشاد اسلامی قصد کرده است که چهار دهه غفلت راهبردی نظام جمهوری اسلامی در ساخت یک ساختمان شکوهمند و یک سازه فرازمند با معماری اسلامی-ایرانی در حوزه فرهنگ و هنر را جبران کند و طبق وعده داده شده ساخت این مجموعه بزرگ تمدنی در دهه فجر آغاز خواهد شد.

مشهور است که بنیاد فرهنگی فرح با مسئولیت دکتر سیدحسین نصر، یکی از اصلی‌ترین مسیرهای تحقق اهداف حکومت پهلوی را ساخت سازه‌های تمدنی و ساختمان‌هایی با معماری هدفمند در حوزه فرهنگ و هنر تعریف کرده بود و محصول این برنامه‌ریزی بلندمدت و طراحی در دهه ۴۰ و ۵۰، ساخت بناهای مشهور تالار وحدت، میدان آزادی، ورزشگاه آزادی، موزه هنرهای اسلامی (ساختمان وزارت میراث فعلی)، تئاتر شهر (چهارراه ولیعصر) و چندین موزه و ساختمان دیگر در تهران، شیراز و اصفهان است که ظاهر آنها یک ساختمان است، اما حجم قابل توجهی از معانی و مفاهیم را با خود حمل می‌کنند.

از اشکالات وارده به مدیریت فرهنگی جمهوری اسلامی در دهه‌های اخیر، بی‌توجهی به حوزه معماری اسلامی-ایرانی و نساختن سازه‌هایی است که فضای مفهومی و معنایی مد نظر ما را منتقل کند.

ساخت مجتمع «آسمانه هنر ایران» که به اهتمام مدیریت فرهنگی دولت مردمی و در دهه فجر سال ۱۴۰۳ آغاز می‌شود، پایانی بر این غفلت تاریخی است.

دوم: دوگانه‌های قالب-محتوا/ کالبد-معنا/ جسم-روح/ ظرف-مظروف/ شکل-مفهوم/ سخت افزار-نرم افزار/ ملفوظ-منطوق/ اصلی‌ترین مسأله در طراحی‌های هنری و فرهنگی در معماری اسلامی-ایرانی هستند که قرار است در ساخت سازه معظم و بزرگ «آسمانه هنر ایران» لحاظ شوند تا شاهد برپایی نمونه برجسته‌ای از سازه فرهنگی تراز انقلاب اسلامی در آستانه پنجاه سالگی انقلاب باشیم.

سوم: تطورات معنایی و تحولات فکری معماری از دوره صفویه تا دوره قاجار را می‌توان در تفاوت میدان نقش جهان اصفهان و میدان توپخانه تهران مشاهده کرد (بیان این تفاوت‌ها مقال مجزایی می‌طلبد). سازه آسمانه هنر ایران باید در حد اعلی، تطورات معماری از دوره پهلوی به دوره انقلاب اسلامی را بازتابش و بازنمایش کند. بایسته و شایسته است که معماری توحیدی، وحدت گرا، معنویت افزا، آرامش بخش و امیدافزای دینی، اصلی‌ترین مؤلفه آسمانه هنر ایران باشد.

چهارم: فکر، مبنای فرهنگ و فرهنگ زیرساخت تمدن است. نظام جمهوری اسلامی در بسیاری از حوزه‌های نظامی و دفاعی و علمی، داعیه جهانشمول و تمدنی‌اش را ثابت کرده است، اکنون وقت شکوفایی و جوانه زدن تمدن اسلامی-ایرانی در حوزه فرهنگ و هنر است. آسمانه هنر ایران باید یک سازه تمدنی (و نه مصری و صرفاً شهرسازانه) و با خصوصیات تمدن‌سازی و تمدن‌پردازی باشد.

پنجم: آسمانه هنر ایران، باید با مرکزیت مسجد و با مؤلفه‌های دینی واضح و آشکار و با المان‌های ایرانی ساخته شود و در عین حال به‌غایت هنرمندانه و بشدت جذاب و چشم‌ربا و چشم نواز باشد.

ششم: آسمانه هنر ایران می‌تواند و باید به قطب فرهنگی تهران و مرکز ثقل و گرانیگاه هنری پایتخت تبدیل شود و مرکز اشاعه فرهنگ غنی اسلامی-ایرانی در تهران شود.

هفتم: عدم پیوستگی برنامه‌ای و محتوایی جشنواره‌های فیلم و تئاتر و موسیقی و تجسمی فجر، از اصلی‌ترین اشکالات راهبردی این جشنواره‌ها در چهاردهه اخیر بوده است. آسمانه هنر ایران آغازی بر تحقق «نظریه گراف» در اتصال واقعی جشنواره‌ها به یکدیگر است.

هشتم: جشنواره‌ها و نمایشگاه‌های وزارت ارشاد در طول سال تکثیر نمی‌شوند و امتداد نمی‌یابند، چون از حیث مکانی مستأجرند و در محیط‌های اجاره‌ای و نامتناسب با اهداف حوزه فرهنگ برگزار می‌شوند. امتداد جشنواره‌ها در طول سال، از برکات ساخت یک مکان مستقل برای آنهاست.

نهم: آموزش، پروریدن، کادریابی، کادرپایی، کادرسازی، استعدادیابی و ایجاد فرصت برای استعدادهای نو و جوان می‌تواند از آثار پیرامونی ساخت آسمانه هنر ایران باشد، قلمه زدن نیروهای جوان به تنه تنومند پیشکسوتان در چنین فضاهایی میسرتر و در دسترس‌تر است.

دهم: آسمانه هنر ایران می‌تواند ابعاد بین‌المللی و فراسرزمینی جشنواره‌های فرهنگی-هنری را توسعه دهد و متولیان را برای دعوت از چهره‌های بین‌المللی همفکر و همسو با انقلاب اسلامی تشویق کند؛ نقشی که سالن اجلاس سران در سه دهه اخیر در حوزه سیاسی ایفا کرده است، می‌تواند در مجموعه آسمانه هنر ایران در حوزه فرهنگی و هنری بازتولید و شبیه‌سازی شود.

> از اشکالات وارده به مدیریت فرهنگی جمهوری اسلامی در دهه‌های اخیر، بی‌توجهی به حوزه معماری اسلامی-ایرانی ونساختن سازه‌هایی است که فضای مفهومی و معنایی مد نظرما را منتقل کند. ساخت مجتمع «آسمانه هنر ایران» که به اهتمام مدیریت فرهنگی دولت مردمی و در دهه فجر سال ۱۴۰۳ آغاز می‌شود، پایانی براین غفلت تاریخی است

عکس نوشت

کنسرت نمایش «مجنونِ آن لیلی» به کارگردانی پیمان خازنی در تالار حافظ روی صحنه رفت. در خلاصه داستان این نمایش آمده است: «روزی روزگاری جایی توی این دیر مکافات، همای سعادت بال‌هاشو باز کرد و قصه عشق ساز کرد. به یه مکتب‌خونه رسید، نظر کرد. رو شونه لیلی نشست، مجنون را در به در کرد. اما...»

عکس: آژانس عکس ایران
رضا معطریان