ایران

• سه‌شنبه، ۱۴ فروردین ۱۴۰۳
• ۲۲ رمضان ۱۴۴۵
• سال سی‌ام
• شماره ۸۴۲۹
• ۲۴ صفحه
• قیمت در سراسر کشور: ۵۰۰۰ تومان

Iran Newspaper
ISSN1027-1449
Keytitle: IRAN (Tehran)
irannewspaper.ir

حضرت آیت‌الله خامنه‌ای در پیام نوروزی خود شعار سال ۱۴۰۳ را مطرح کردند

جهش تولید با مشارکت مردم

رهبر معظم انقلاب در سخنرانی نوروزی:

محاسبات امریکا با قدرت مقاومت بهم ریخت

۲

رهبر انقلاب اسلامی با اشاره به شعار سال گذشته، کارهای انجام شده در زمینه مهار تورم و رشد تولید را خوب اما نه به قدر مطلوب، ارزیابی کردند و با تأکید بر اینکه نباید توقع داشت چنین موضوع مهمی در مدت زمان یکسال تحقق کامل یابد، گفتند: در سال جدید نیز مسأله عمده کشور همچنان «اقتصاد» است زیرا نقطه ضعف اساسی کشور در این حوزه است و باید در این زمینه فعال عمل شود.

حمله تروریستی رژیم صهیونیستی به ساختمان کنسولگری ایران در دمشق حدود ساعت ۱۷ عصر دوشنبه ۱۳ فروردین رقم خورد که منجر به شهادت ۷ نفر از مستشاران نظامی ایران در سوریه شد.

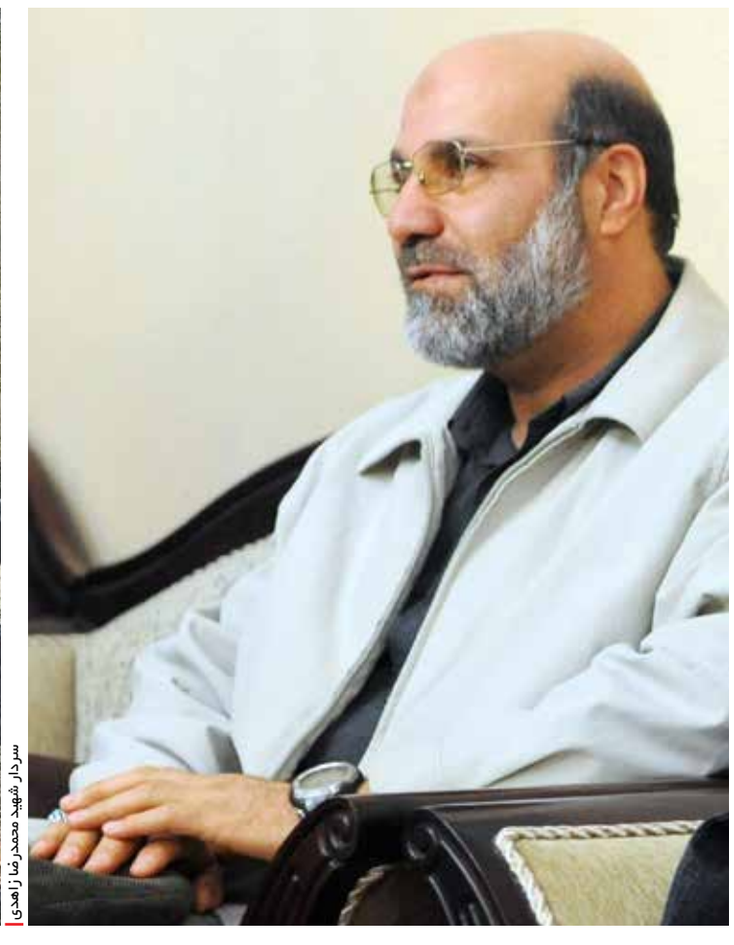

سردار شهید محمدرضا زاهدی

ترور فرمانده ارشد نیروی قدس سپاه در دمشق

رژیم صهیونیستی با ۶ موشک به ساختمان کنسولگری ایران در سوریه حمله کرد

عصر دیروز ساختمان کنسولگری ایران در دمشق (مجاور سفارتخانه) هدف حملات موشکی جنگنده‌های رژیم صهیونیستی قرار گرفت که در پی آن سردار مدافع حرم محمدرضا زاهدی، مستشار ارشد نیروی قدس سپاه پاسداران در سوریه و سردار محمد هادی حاج رحیمی به شهادت رسیدند. سپاه پاسداران انقلاب اسلامی شب گذشته در اطلاعیه‌ای با اعلام اسامی این ۲ فرمانده شهید، از شهادت ۵ مستشار دیگر از همراهان ایشان بدین شرح خبر داد: شهید حسین امان‌اللهی، شهید سید مهدی جلادتی، شهید محسن صداقت، شهید علی آقا بابایی و شهید سید علی صالحی روزبهانی. طبق این اطلاعیه، برنامه‌های انتقال، تشییع و خاکسپاری پیکر مطهر این ۷ شهید متعاقباً اطلاع‌رسانی خواهد شد.

گفت‌وگوی تلفنی امیرعبداللهیان و مقداد

مطابق بیانیه رسمی وزارت دفاع سوریه، این حمله تروریستی حدود ساعت ۱۷ عصر دوشنبه ۱۳ فروردین رقم خورد و دشمن اسرائیلی از سمت جولان اشغالی سوریه، ساختمان کنسولگری ایران در دمشق را هدف حمله هوایی قرار داد.

ساعتی پس از این حمله تروریستی، فیصل مقداد وزیر خارجه سوریه با همراهی مقامات محلی در محل حادثه حاضر شد و ضمن ابراز تسلیت دولت سوریه به سفیر جمهوری اسلامی در دمشق از محل سفارت ایران در سوریه با حسین امیرعبداللهیان، همتای ایرانی خود تماس تلفنی داشت. وزیر خارجه سوریه در این گفت‌وگو حملات جنایتکارانه رژیم صهیونیستی را با شدیدترین عبارات محکوم کرد و آن را نقض فاحش مقررات بین‌المللی بویژه کنوانسیون روابط دیپلماتیک ۱۹۶۱ وین دانست. امیرعبداللهیان نیز ضمن تشکر از حضور وزیر خارجه سوریه در محل سفارت جمهوری اسلامی ایران در دمشق، گفت: نتانیاهو به دلیل شکست‌های پی در پی رژیم اسرائیل در غزه و دست نیافتن به اهداف جاه‌طلبانه صهیونیست‌ها، تعادل روانی خود را کاملاً از دست داده است.

امیرعبداللهیان حمله به ساختمان کنسولگری ایران در دمشق را عبور از همه تعهدات و کنوانسیون‌های بین‌المللی دانست و مسئولیت عواقب این اقدام را متوجه رژیم صهیونیستی دانست و بر ضرورت واکنش جدی جامعه جهانی نسبت به این گونه اقدامات جنایتکارانه تأکید کرد.

جزئیات حادثه از زبان سفیر ایران

حسین اکبری سفیر کشورمان در دمشق نیز ضمن محکومیت شدید این حمله به ساختمان دیپلماتیک متعلق به جمهوری اسلامی ایران با بیان جزئیاتی از این حمله، خاطرنشان کرد: رژیم صهیونیستی با ۶موشک ساختمان را هدف قرار داد و من در محل کار خودم در سفارت بودم که آنجا نیز مورد صدمه قرار گرفت. سفیر جمهوری اسلامی ایران در سوریه با بیان اینکه این حمله در نوع خود منحصر به فرد بوده{حمله به مراکز دیپلماتیک} و رژیم صهیونیستی هیچ احترامی برای قوانین بین‌الملل قائل نیست، تأکید کرد: «ما از ملت مقاوم فلسطین حمایت خواهیم کرد؛ جمهوری اسلامی هیچ حمله‌ای را بدون پاسخ نگذاشته و این حمله را پاسخ خواهیم داد.» اکبری همچنین تصریح کرد: شهدای ایرانی این حادثه نیروهای مستشاری ایران در سوریه بودند که براساس قوانین بین‌المللی«کادر دیپلماتیک» محسوب می‌شدند و اسرائیل، یک ساختمان رسمی دیپلماتیک جمهوری اسلامی را مورد حمله قرار داده است.

واکنش اسرائیل و امریکا به حمله

در اولین واکنش رسمی از سوی رژیم صهیونیستی، سخنگوی ارتش از پاسخ به سؤالی درباره حمله به بخش کنسولی سفارت ایران در دمشق طفره رفت و گفت: ما به حمله‌ای که توسط رسانه‌های خارجی گزارش شده نخواهیم پرداخت و بر اهداف جنگ غزه متمرکز هستیم. این درحالی است که شبکه ۱۲ تلویزیون اسرائیل ساعاتی پس از حمله تروریستی صهیونیست‌ها به مرکز دیپلماتیک جمهوری اسلامی در سوریه خبر داد که در پی حمله به کنسولگری ایران در دمشق، اسرائیل سطح هشدار امنیتی را در تمامی دفاتر دیپلماتیک خود افزایش داده است.

«استفان دوجاریک» سخنگوی سازمان ملل متحد نیز در واکنش به حمله هوایی ارتش رژیم صهیونیستی به کنسولگری ایران در مجاورت سفارت جمهوری اسلامی ایران ابراز نگرانی کرد.

کارین ژان پی‌یر، سخنگوی کاخ سفید نیز در واکنش به این حمله گفت: بایدن از گزارش‌ها درباره حمله هوایی اسرائیل به کنسولگری جمهوری اسلامی ایران در دمشق آگاه است و ما در حال بررسی گزارش‌ها هستیم.

سخنگوی وزارت خارجه امریکا نیز درباره حمله رژیم صهیونیستی به کنسولگری ایران در دمشق سوریه با بیان اینکه درحال جمع‌آوری اطلاعات هستیم، مدعی شد که اطلاعات تأیید شده‌ای در مورد هدف و طرف مسئول این حمله وجود ندارد.

متیو میلر روز دوشنبه به وقت محلی در جمع خبرنگاران در واشنگتن در پاسخ به سؤالی درباره حمله اسرائیل به کنسولگری ایران در دمشق سوریه گفت: «ما درحال مشورت با متحدان خود در منطقه هستیم و اطلاعات در مورد این حمله در دمشق را جمع‌آوری می‌کنیم. درحال حاضر اطلاعات تأیید شده در مورد هدف و طرف مسئول این حمله وجود ندارد.»

شهید زاهدی که بود؟

سردار محمدرضا زاهدی متولد ۱۱ آبان ۱۳۳۹ در اصفهان، در سال ۱۳۵۹ به سپاه پاسداران پیوست و در طول جنگ تحمیلی از فرماندهان میانی سپاه بود و فرماندهی تیپ ۴۴ قمر بنی‌هاشم را از ۱۳۶۲ تا ۱۳۶۵ برعهده داشت. به گزارش تسنیم، وی در فاصله سال‌های ۱۳۶۵ تا ۱۳۷۰ فرمانده لشکر ۱۴ امام حسین(ع) بود. شهید زاهدی در فاصله سال‌های ۱۳۸۴ تا ۱۳۸۷ فرمانده نیروی زمینی سپاه پاسداران بود. این شهید والامقام از سال ۱۳۸۴ تا ۱۳۸۵ با حفظ سمت، فرمانده قرارگاه ثارالله نیز شد و از سال ۱۳۹۵ تا ۱۳۹۸ معاونت عملیات سپاه پاسداران را هم برعهده داشت.

تصویری از سردار مدافع حرم محمد هادی حاج‌رحیمی که روز گذشته همراه با شهید محمدرضا زاهدی به شهادت رسید

نما

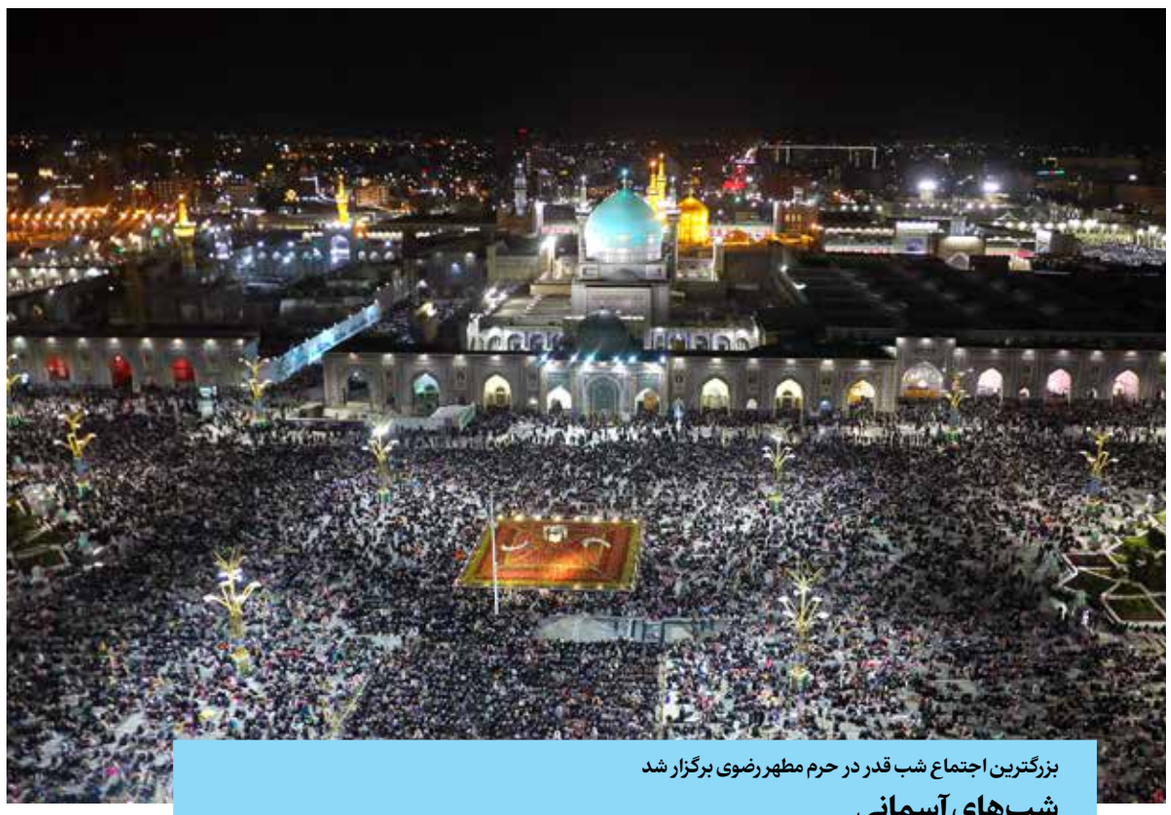

عکس: احمد حسنی

بزرگترین اجتماع شب قدر در حرم مطهر رضوی برگزار شد

شب‌های آسمانی

اوج شکوه مراسم شب قدر، برپایی این شب بزرگ در کنار بارگاه نورانی علی بن موسی الرضا (ع) بود. این مکان مقدس، در شب‌های قدر پر از اشارات خدا بود و زائران و مجاوران شب‌زنده‌دار آمده بودند تا در کنار معنویت حرم رضوی، روح خود را جلا دهند.

صفحه ۱۵

صهیونیست‌ها بعد از دو هفته محاصره و کشتار، بزرگترین بیمارستان غزه را ترک کردند

جنایت در «الشفاء»

جنبش حماس در بیانیه‌ای تأکید کرد: جنایت وحشیانه در مجتمع بیمارستانی الشفاء ثابت می‌کند که رژیم اشغالگر همچنان به جنگ نسل‌کشی خود علیه غیرنظامیان و زیرساخت‌های غیرنظامی در نوار غزه ادامه می‌دهد. در این بیانیه آمده است: میزان ویرانی و کشتار در غزه بار دیگر ثابت می‌کند که دشمن به دنبال کوچاندن مردم ما و اجرایی کردن طرح از بین بردن فلسطین است

بندر راهبردی رژیم صهیونیستی هدف حملات پهپادی و هک قرار گرفت

ایلات زیر آتشبار مقاومت

بزرگترین اعتراض از زمان ۷ اکتبر در سرزمین‌های اشغالی رقم خورد

فشارهای مضاعف به نتانیاهو

۴ ۵

معاون اول رئیس‌جمهور برنامه‌های قوه مجریه را برای تحقق شعار سال تشریح کرد

نقشه راه دولت برای رفاه اقتصادی مردم

اگر بخواهیم عملکرد دولت در سال ۱۴۰۲ را در قالب آمار و ارقام به تصویر بکشیم باید هر دو شاخص تورم و رشد اقتصادی را ارزیابی کنیم؛ لذا در ابتدای سال ۱۴۰۲ هدف اصلی کنترل تورمی دولت، کاهش تورم نقطه به نقطه به کانال ۳۰ درصدی بود که در رسانه‌ها نیز اعلام شد

۷

رکوردی تازه از آمار اشتغال در دولت سیزدهم

نرخ بیکاری به کمترین میزان ۲۶سال اخیر رسید

۱۰

یادداشت

سه گزاره درباره اقدامات وزارت فرهنگ و ارشاد اسلامی در سال ۱۴۰۲

سیدمحمد هاشمی
جانشین وزیر فرهنگ و ارشاد اسلامی

دیدار نوروزی آخر سال آقای رئیس‌جمهور با هنرمندان، قاب تصویر دلنشین و گویایی از اندیشه فرهنگی دولت و طبیعت و جوهره هنر و فرهنگ این کشور بود. حضور و همدلی هنرمندان در این دیدار، نشان از کشش و جوهره هنر برای ساخت بافت همدلانه اجتماعی کشور و همراهی و اعتماد همراه با نقد مشفقانه با مسئولان داشت.

۲۴

وزیر فرهنگ در مراسم رونمایی از مجموعه کتاب «سرّ دلبران» مطرح کرد

آغاز ترجمه آثار اندیشمندان غیرمسلمان درباره اهل بیت(ع)

۲۲

اخبار

تعیین زمان برگزاری مرحله دوم انتخابات مجلس دوازدهم

مرحله دوم انتخابات دوازدهمین دوره مجلس شورای اسلامی، جمعه ۲۱ اردیبهشت در ۲۲ حوزه با رقابت برای ۴۵ کرسی از ۲۹۰ کرسی مجلس شورای اسلامی برگزار خواهد شد. بر اساس پیشنهاد وزارت کشور و تأیید شورای نگهبان، مرحله دوم انتخابات در ۸ حوزه تبریز، تهران، آبادان، شیراز، کرمانشاه، خرم‌آباد و چگنی، قائمشهر و ملایر به صورت تمام مکانیزه یا تمام الکترونیک و در دیگر حوزه‌ها با استفاده از تعرفه کاغذی اخذ رأی برگزار خواهد شد. بر اساس قانون کسانی که در مرحله اول انتخابات رأی نداده باشند، در مرحله دوم می‌توانند رأی دهند. کسانی که در مرحله اول رأی داده‌اند نیز فقط در همان حوزه انتخابیه می‌توانند رأی دهند.

برنامه وزارت دفاع برای ارتقای امنیت مرزهای شرقی

امیرسرتیپ آشتیانی، وزیر دفاع و پشتیبانی نیروهای مسلح با اشاره به ایجاد استحکامات در مرزهای شرقی کشور برای تقویت امنیت در این مرزها، گفت: در این طرح فقط مسأله کشیدن دیوار نیست بلکه در مناطق مرزی برنامه‌های زیادی داریم که شامل ایجاد موانع، استفاده از تجهیزات نوین و دوربین‌های پیشرفته، بالگردها، پهپادها، ریزپرنده‌ها و امکانات مخابراتی و تسلیحاتی است. گفتنی است که بامداد دوشنبه (۶ فروردین ۱۴۰۳) در حمله افراد مسلح ناشناس از مرز مشترک با کشور پاکستان به سمت مأموران گروهان «چاهندو» هنگ مرزی میرجاوه، سرهنگ «محمدمهدی نجاتی‌نیا» سرپرست گروهان احتیاط هنگ بر اثر اصابت گلوله از ناحیه سر به شهادت رسید.

رژه دریایی ۳ هزار شناور مردمی جبهه مقاومت در روز قدس

فرمانده نیروی دریایی سپاه از برگزاری رژه هماهنگ ۳ هزار شناور مردمی جبهه مقاومت در روز جهانی قدس خبر داد. به گزارش تسنیم، دریادار علیرضا تنگسیری، فرمانده نیروی دریایی سپاه در این باره با بیان اینکه نمایش ظرفیت محور مقاومت در حوزه دریا و اجرای رژه برای رژیم منحوس و ظالم صهیونیستی حامل پیام است، گفت: پیش‌بینی می‌کنیم بیش از ۳ هزار شناور مردمی سبک و سنگین در ۱۳ نقطه از سواحل جنوب و شمال کشور که مشخص شده است حاضر خواهند شد.

شهادت مستشار ایرانی در دیرالزور سوریه

پاسدار بسیجی بهروز واحدی از نیروهای سپاه قدس و بسیجی حوزه شهید صدوقی ناحیه امام حسین(ع) کرج در راه دفاع از حریم اهل بیت(ع) و حضرت زینب کبری(س) به شهادت رسید. به گزارش فارس، این شهید بامداد روز هفتم فروردین همزمان با پانزدهم ماه مبارک رمضان بر اثر حمله هواپیماهای رژیم صهیونیستی به منطقه دیرالزور سوریه به شهادت رسید.

سفارت جمهوری آذربایجان در ایران بازگشایی می‌شود

یک منبع آگاه در وزارت امور خارجه با اشاره به روند توسعه تحولات مثبت در روابط جمهوری اسلامی ایران و جمهوری آذربایجان، گفت: قرار است بزودی سفارت جمهوری آذربایجان در تهران فعالیت دوباره خود را آغاز کند و دیدارهای دیپلماتیک و رسمی مقامات دو کشور نیز در دستور کار است. به گزارش ایسنا، او گفت: با توجه به اتمام مأموریت سید عباس موسوی، سفیر ایران در جمهوری آذربایجان، سفیر جدید کشورمان به باکو اعزام خواهد شد.

رهبر معظم انقلاب در سخنرانی نوروزی:

محاسبات امریکا با قدرت مقاومت بهم ریخت

رهبری

گروه سیاسی

رهبر معظم انقلاب اسلامی عصر نخستین روز سال نو، در دیدار نوروزی با قشرهای مختلف مردم، برنامه‌ریزی و تلاش مسئولان برای «ورود و بسیج همت‌ها، سرمایه‌ها و ابتکارات ملت» در عرصه اقتصاد را لازمه تحقق شعار بسیار مهم سال ۱۴۰۳ یعنی «جهش تولید با مشارکت مردم» خواندند و با اشاره به تأثیر بهبود مسائل اقتصادی در دین و دنیای مردم، تأکید کردند: دشمن با انکار زمینه‌ها، ظرفیت‌ها و عوامل پیشرفت در کشور، خاموش شدن نور امید در دل ملت را نشانه رفته اما مردم و جوانان با تلاش بی‌وقفه و پرهیز از اختلافات، افق روشن آینده را پیگیری می‌کنند.

ایشان همچنین با اشاره به فرورفتن رژیم صهیونیستی در باتلاق غزه و نفرت روزافزون ملت‌ها از امریکا به عنوان شریک اصلی جنایات صهیونیست‌ها، گفتند: در حوادث اخیر ظلمت حاکم بر غرب و حقانیت تشکیل جبهه مقاومت اثبات شد و این جبهه مردمی ضدظلم، از توانایی و قدرت واقعی خود رونمایی کرد و به حول و قوه الهی، مسیر قطع ظلم بزرگ وجود رژیم صهیونیستی ادامه خواهد یافت.

> حضرت آیت‌الله خامنه‌ای پیشرفت‌های علمی در عرصه‌های صنعت، سلامت، فضایی، سیاسی و سیاست خارجی و امنیت کم‌نظیر کشور را که در برگزاری امن راهپیمایی ۲۲ بهمن و انتخابات اخیر تجلی یافت، از جمله عوامل امیدزا و موجب تقویت حس عزت و افتخار در مردم دانستند

مطالبه افکار عمومی برای تحقق شعارهای راهبردی

حضرت آیت‌الله خامنه‌ای با تبریک مجدد عید سعید نوروز به آحاد ملت، همزمانی بهار طبیعت و بهار معنویت را زمینه‌ساز طراوت و رویش و شکوفایی جسم و روح و جان انسان برشمردند و افزودند: هنر و قدرت ماه رمضان این است که با نسیم معنوی روزه و عبادات و توسل و مناجات، انسان غیرغافل را در مسیر صلاح و بندگی به شوق و تلاش می‌کشاند. ایشان انگیزه انتخاب و اعلام شعار هر سال را تمرکز و همت و تلاش مسئولان و آگاهی و مطالبه افکار عمومی برای تحقق این شعارهای راهبردی دانستند.

بسیج مردمی برای حضور در امر اقتصاد

رهبر انقلاب با اشاره به تمرکز شعارهای چند سال اخیر بر مسأله اقتصاد گفتند: سال گذشته در تحقق شعار «مهار تورم و رشد تولید» کارهای خوبی انجام شد اما با آنچه مطلوب و مورد نظر ما بود فاصله نسبتاً زیادی داشت؛ لذا مسئولان و فعالان مردمی باید در سال جدید هم تحقق آن شعار مهم را وظیفه‌ای اساسی بدانند. رهبر انقلاب نامگذاری امسال به سال «جهش تولید با مشارکت مردم» را شعاری برجسته خواندند و افزودند: اگر با برنامه‌ریزی و تلاش مسئولان، نوعی بسیج مردمی برای حضور در امر اقتصاد صورت گیرد، تحقق شعار بسیار مهم «جهش تولید» ممکن خواهد شد.

اثرگذاری بهبود اقتصادی

ایشان اقتصاد را از مسائل اساسی کشور برشمردند و با اشاره به نقاط ضعف و مشکلات موجود اقتصادی گفتند: بهبود اوضاع اقتصادی در همه مسائل کشور اثرگذار است. حضرت آیت‌الله خامنه‌ای با یادآوری تلاش بی‌وقفه و جدی امریکا و همراهانش برای فروپاشی اقتصاد ایران و به زانو درآوردن ملت گفتند: به یاری حق این هدف تاکنون ناکام مانده و از این پس هم با تلاش و جدیت و عزم و اراده مسئولان و مردم محقق نخواهد شد.

پیشرفت محسوس، نیازمند ابتکارات

رهبر انقلاب شکوفا شدن اقتصاد را در گرو به حرکت درآمدن همه چرخ‌دنده‌های بزرگ و کوچک کشور خواندند و تأکید کردند: استفاده از زیرساخت‌های موجود، ابتکارات مردمی، قدرت مدیریت فعالان اقتصادی، نیروی جوان تحصیل‌کرده و شرکت‌های دانش‌بنیان، بدون تردید اقتصاد کشور را به پیشرفتی محسوس می‌رساند که تلاش بی‌وقفه مسئولان پرتحرک کشور و هنرآنان در به حرکت درآوردن این مجموعه‌ها و عوامل، زمینه‌ساز این توفیق بزرگ ملی خواهد بود.

اولین سال اجرای برنامه هفتم

ایشان، مصادف شدن سال نو با اولین سال اجرای برنامه هفتم توسعه را عامل دیگری برای تلاش روزافزون مسئولان دانستند و گفتند: باید در پایان برنامه هفتم که با هدف کلی شکوفایی اقتصادی همراه با عدالت تدوین شده، «تورم تک‌رقمی شود، ساختار بودجه اصلاح و نظام مالیاتی متحول شود، حداقل ۹۰درصد کالاهای اساسی در کشور تولید و طرح‌های عظیم ملی انجام شود» که رسیدن به این اهداف اساسی بدون حضور مردم در عرصه اقتصاد ممکن نیست؛ بنابراین باید از توانایی‌های مختلف و متفاوت ملت استفاده خردمندانه و کامل شود. رهبر انقلاب با تمجید از آمادگی همیشگی ملت برای حضور در میدان افزودند: باید مانند دفاع مقدس، مردم در صحنه اقتصاد حضور واقعی و مثمرثمر داشته باشند.

ظرفیت داخلی، قراردادهای اجرایی بین‌المللی

حضرت آیت‌الله خامنه‌ای با اشاره به بازدید بهمن‌ماه خود از نمایشگاه دستاوردهای فعالان تولیدی افزودند: آن دستاوردها بسیار خوب و شگفت‌آور و نشان‌دهنده ظرفیت و توان و ابتکارات بالای مردمی به‌خصوص جوانان در عرصه اقتصاد بود و اثبات کرد می‌توان از این ظرفیت عظیم در صنایع بزرگ، بهینه‌سازی مصرف آب، بخش نفت، صنایع دستی، حمل‌ونقل و دیگر عرصه‌ها استفاده کرد. ایشان ادامه تحرک اقتصادی خارجی و بین‌المللی را هم لازم و مهم خواندند و خطاب به مسئولان گفتند: باید تفاهمنامه‌ها با کشورها را به قراردادهای ملی و اجرایی تبدیل کرد تا نتایج آنها در عمل مشخص و محسوس شود.

هشدار نسبت به فساد و تبعیض

رهبر انقلاب همچنین با تأکید بر لزوم افزایش بهره‌وری در عرصه‌های مختلف و استفاده از تجربیات دیگران در این زمینه گفتند: «جهش تولید با مشارکت مردم» شعار یکساله نیست بلکه مسئولان باید با برنامه‌ریزی و کمک گرفتن از مردم، گام اول را در سال جاری بردارند تا ان‌شاءالله این شعار در طول زمان، به‌طور کامل محقق شود. حضرت آیت‌الله خامنه‌ای در نکته‌ای مهم به نگرانی برخی افراد دلسوز درباره احتمال بروز فساد و سوءاستفاده در مسیر حضور مردمی در عرصه اقتصاد اشاره کردند و افزودند: این نگرانی با توجه به سوءاستفاده‌های سال‌های گذشته از امکانات و وام‌های دولتی، بجاست؛ بنابراین مسئولان باید با چشمان باز، کاملاً مراقب باشند که فساد و تبعیض و استفاده نامشروع در این مسیر رخ ندهد.

امیدواری، لازمه ادامه پیشرفت

رهبر انقلاب در بخش دیگری از سخنان‌شان، منافع ملی و افق روشن آینده کشور را وابسته به «ایمان» و «امید» دانستند و گفتند: اگر فروغ امید در دل‌ها خاموش شود، هیچ حرکتی اتفاق نمی‌افتد. ایشان، «جوانان مستعد، ملت آماده به کار، منابع کم‌نظیر طبیعی و موقعیت ممتاز جغرافیایی» را از جمله ظرفیت‌های انبوه برای استمرار پیشرفت‌های کشور برشمردند و گفتند: لازمه ادامه پیشرفت این است که همه به آینده امیدوار باشیم.

جلوه‌های امیدزا و نشاط‌آفرین

حضرت آیت‌الله خامنه‌ای پیشرفت‌های علمی در عرصه‌های صنعت، سلامت، فضایی، سیاسی و سیاست خارجی و امنیت کم‌نظیر کشور را که در برگزاری امن راهپیمایی ۲۲ بهمن و انتخابات اخیر تجلی یافت، از جمله عوامل امیدزا و موجب تقویت حس عزت و افتخار در مردم دانستند و افزودند: این حوادث نشان داد حضور جبهه مقاومت در این منطقه جزو حیاتی‌ترین مسائل است و روز به روز هم این جبهه که برخاسته از وجدان‌های بیدار و برای مقابله با ۷۰ سال ظلم و اشغالگری جنایتکاران صهیونیست است، باید تقویت شود. ایشان رونمایی مقاومت از توانایی‌های خود را ثمره دیگر جنگ کنونی غزه خواندند و گفتند: نه غربی‌ها و نه دولت‌های منطقه از قدرت و توانایی‌های مقاومت اطلاع نداشتند اما امروز مجبورند صبر مردم مظلوم غزه و اراده و انگیزه مقاومت فلسطین از حماس تا بقیه گروه‌های مقاومت و قدرت و اراده مقاومت در لبنان، یمن و عراق را مشاهده کنند.

اسرائیل، بازنده قطعی

رهبر انقلاب، عیان شدن قدرت مقاومت را موجب بهم ریختن همه محاسبات امریکایی‌ها و برنامه‌های آنها برای تسلط بر کشورهای منطقه دانستند و افزودند: قدرت مقاومت محاسبه آنها را بهم زد و نشان داد امریکایی‌ها نه تنها نمی‌توانند بر منطقه مسلط شوند بلکه حتی نمی‌توانند در منطقه بمانند و ناچارند منطقه را تخلیه کنند. ایشان روشن شدن وضعیت آشفته و بحرانی رژیم صهیونیستی برای همگان را واقعیت دیگر حوادث غزه دانستند و گفتند: این حوادث نشان داد رژیم صهیونیستی نه فقط در حفاظت از خود دچار بحران است بلکه در بیرون آمدن از بحران هم دچار بحران است، زیرا با ورود در جنگ غزه به باتلاقی وارد شده که چه از غزه بیرون بیاید چه نیاید، شکست خورده است. حضرت آیت‌الله خامنه‌ای افزودند: تناقض‌ها و اختلافات عمیق در میان مسئولان رژیم غاصب این رژیم را به سقوط نزدیک‌تر می‌کند.

محاسبه غلط امریکایی‌ها در غزه

ایشان با تأکید بر اینکه امریکا در قضیه غزه بدترین موضع را انتخاب کرد، گفتند: تظاهرات مردم به نفع فلسطین در خیابان‌های لندن و پاریس و خود امریکا در واقع اعلام نفرت از امریکا است. رهبر انقلاب موضع‌گیری و محاسبه غلط امریکا در ماجرای غزه را باعث منفور شدن امریکا در دنیا و افزایش ده برابری نفرت از آن در منطقه دانستند و در بیان نمونه دیگری از فهم و محاسبات غلط امریکایی‌ها در مسائل منطقه گفتند: در هر جای منطقه از یمن و عراق تا سوریه و لبنان که نیروهای مبارز و شجاع مقاومت اقدامی علیه امریکایی‌ها می‌کنند، آنها این اقدام را به ایران نسبت می‌دهند.

حمایت از جهاد اسلامی

حضرت آیت‌الله خامنه‌ای افزودند: این نشان می‌دهد امریکایی‌ها مردم منطقه و جوانان شجاع و با عزم و اراده آن را نشناخته‌اند و همین محاسبه غلط هم قطعاً امریکایی‌ها را به زانو درخواهد آورد. ایشان با تأکید بر اینکه جمهوری اسلامی ایران از مقاومت حمایت و تمجید و تا قدر ممکن پشتیبانی می‌کند، گفتند: اما این در واقع خود گروه‌های مقاومت هستند که تصمیم می‌گیرند و اقدام می‌کنند و حق نیز با آنهاست. رهبر انقلاب با تأکید بر اینکه ظلم بزرگ موجود در منطقه یعنی وجود رژیم صهیونیستی که باید قطع شود، گفتند: ما طرفدار و حامی و کمک‌کننده هر کسی هستیم که در این جهاد اسلامی، انسانی و وجدانی وارد شود و به توفیق الهی به این مقصود نائل خواهیم آمد.

نویدبخش، به آینده امیدوار بود؟

ایشان به کارگیری انواع ترفندهای تبلیغاتی و رسانه‌ای برای بزرگنمایی ضعف‌ها و انکار پیشرفت‌ها را از جمله اقدامات همیشگی بدخواهان دانستند و افزودند: دشمن سال‌هاست که این‌گونه کارها را می‌کند اما در داخل نباید این خطا و غفلت را مرتکب شویم.

بیش از تلاش دشمن، تلاش کنید

حضرت آیت‌الله خامنه‌ای جوانان را به جلوتر بودن از نقشه دشمن توصیه مؤکد کردند و گفتند: آنها می‌خواهند شما را مأیوس کنند و نگذارند بعضی صداها از پیشرفت‌ها به شما برسد ولی شما بیش از تلاش نومیدکننده دشمنان، برای ایجاد امید و شکوفایی کار و تلاش کنید.

غفلت از وحدت ملی

«وحدت ملی و اتحاد دل‌ها و عزم‌ها و اراده‌های مردم» عامل دیگری بود که رهبر انقلاب از زاویه منافع ملی مورد تأکید قرار دادند و با ابراز تأسف از وجود مشکلات و عقب‌افتادگی در این زمینه گفتند: در این زمینه دچار غفلت شده‌ایم و به دست خودمان وحدت ملی و همدلی اجتماعی را مخدوش کرده‌ایم. همه هم در این غفلت شریکیم و همه نیز وظیفه داریم وحدت ملی و اتحاد مردم و مسئولان را حفظ و روز به روز تقویت کنیم.

رهبر انقلاب، تقویت وحدت ملی را سیاست قطعی نظام اسلامی از روز اول خواندند و با اشاره به تأکیدهای امام خمینی(ره) بر این مسأله، خاطرنشان کردند: امام در مقابل افرادی که بر سر مسائل سیاسی و جناحی با یکدیگر دچار اختلاف می‌شدند، نهیب می‌زدند که هر چه فریاد دارید بر سر امریکا بزنید.

اختلاف سلیقه آری، نفرت‌پراکنی نه

حضرت آیت‌الله خامنه‌ای، اختلاف فکری و سلیقه‌ای و سیاسی در کشور را طبیعی دانستند اما گفتند: رقابت‌های داخلی و اختلاف‌های سیاسی نباید موجب نفرت‌پراکنی و ایجاد دشمنی و اهانت و آزار و احیاناً دروغ و افترا علیه یکدیگر شود. ایشان خطاب به جوانان تأکید کردند: سعی کنید در جامعه نفرت‌پراکنی نشود و با وجود اختلاف سلایق، در مسائل جامعه و در مواجهه با دشمنان کشور و ملت همه با هم برادرانه و یکسان حرکت کنید.

غزه؛ نشانگر ظلمت حاکم بر غرب

رهبر انقلاب در بخش پایانی سخنانشان، از چند زاویه مسأله فلسطین و غزه را به عنوان مهم‌ترین مسأله بین‌المللی مورد توجه قرار دادند. ایشان قضایای غزه و قتل‌عام بیش از ۳۰هزار نفر زن و کودک و پیر و جوان در مقابل چشمان دنیای به اصطلاح متمدن و مدعی حقوق بشر را نشان‌دهنده ظلم و ظلمت حاکم بر دنیای غرب خواندند و افزودند: امریکایی‌ها و اروپایی‌ها نه فقط از جنایت‌های رژیم اشغالگر جلوگیری نکردند بلکه از همان روزهای اول با سفر به سرزمین‌های اشغالی حمایت خود را اعلام و انواع سلاح و کمک نیز برای استمرار جنایت‌ها ارسال کردند.

اثبات حقانیت تشکیل جبهه مقاومت

حضرت آیت‌الله خامنه‌ای، اثبات حقانیت تشکیل جبهه مقاومت در منطقه غرب آسیا را نتیجه دیگر حوادث چند ماه اخیر غزه دانستند برای مأموران حافظ امنیت در ماه‌های اخیر اتفاق افتاد، از دیگر حوادث تلخ سال گذشته بودند اما حادثه غزه را باید تلخ‌ترین حادثه به شمار آورد.

تولید، کلید حل مشکلات اقتصادی

رهبر انقلاب اسلامی با اشاره به شعار سال گذشته، کارهای انجام شده در زمینه مهار تورم و رشد تولید را خوب اما نه به قدر مطلوب، ارزیابی کردند و با تأکید بر اینکه نباید توقع داشت چنین موضوع مهمی در مدت زمان یکسال تحقق کامل یابد، گفتند: در سال جدید نیز مسأله عمده کشور همچنان «اقتصاد» است زیرا نقطه ضعف اساسی کشور در این حوزه است و باید در این زمینه فعال عمل شود. حضرت آیت‌الله خامنه‌ای تأکید کردند: جمع‌بندی نظرات کارشناسان اقتصادی ما را به این نتیجه می‌رساند که کلید حل مشکلات اقتصادی کشور از جمله «تورم»، «اشتغال» و «ارزش پول ملی» مسأله «تولید» است و به‌همین دلیل در چند سال گذشته برموضوع تولید تکیه شده است.

حضرت آیت‌الله خامنه‌ای در پیام نوروزی خود شعار سال ۱۴۰۳ را مطرح کردند

جهش تولید با مشارکت مردم

حضرت آیت‌الله خامنه‌ای، رهبر معظم انقلاب اسلامی در پیامی به مناسبت آغاز سال ۱۴۰۳ ضمن تبریک عید نوروز به ملت ایران بویژه خانواده‌های ایثارگران و همه ملت‌هایی که نوروز را گرامی می‌دارند، سال جدید را سال «جهش تولید با مشارکت مردم» نامگذاری کردند.

رهبر انقلاب اسلامی با گرامیداشت یاد و نام شهیدان و امام شهیدان و آرزوی بهره‌مندی ملت ایران از دو بهار طبیعت و معنویت، نگاهی گذرا به شیرینی‌ها و تلخی‌های سال ۱۴۰۲ داشتند و گفتند: از جمله شیرینی‌ها و خبرهای خوش سال گذشته، پیشرفت‌های چشمگیر علمی و فناوری، تولیدات زیربنایی، حضور حماسی مردم در اجتماعات مختلف بویژه روز قدس و روز ۲۲ بهمن، برگزاری امن و سالم انتخابات اسفند ماه و تحرک بین‌المللی دولت در عرصه‌های گوناگون اقتصادی و سیاسی بود.

حضرت آیت‌الله خامنه‌ای، مشکلات اقتصادی و معیشتی مردم را از جمله خبرهای تلخ سال ۱۴۰۲ خواندند و افزودند: حادثه تلخ کرمان در سالگرد شهید سلیمانی، سیل بلوچستان و حوادثی که

جهش، نیازمند مشارکت مردم

ایشان افزودند: بر همین اساس در سال جدید نیز تکیه بر مسأله تولید است و انتظار داریم که در موضوع تولید یک جهش روی دهد. رهبر انقلاب اسلامی با تأکید بر اینکه جهش در تولید بدون حضور مردم در اقتصاد و عرصه تولید امکان‌پذیر نیست خاطرنشان کردند: باید موانع حضور مردم در بخش تولید برطرف شود و ظرفیت‌های بزرگ مردمی فعال شوند. حضرت آیت‌الله خامنه‌ای گفتند: با توجه به این موضوع، شعار سال ۱۴۰۳، «جهش تولید با مشارکت مردم» قرار داده شده است و امیدواریم با برنامه‌ریزی مناسب برنامه‌ریزان کشور و همکاری صاحب‌نظران و مشارکت عملی فعالان اقتصادی، زمینه تحقق این شعار به بهترین وجه فراهم شود.

ایشان همچنین ضمن عرض سلام خاضعانه به پیشگاه حضرت بقیةالله(عج)، از خداوند متعال توفیق ملت بزرگ و عزیز ایران را مسألت کردند.

شرکت قطب پتروشیمی سپهر لاوان
SEPEHR LAVAN GHOTB PETROCHEMICAL Co.

فراخوان ارزیابی کیفی مناقصه‌گران

شماره مناقصه: ۱۴۰۲/۵ نوبت دوم

شرکت قطب پتروشیمی سپهر لاوان در نظر دارد نسبت به انتخاب پیمانکار صلاحیت‌دار و واجد شرایط جهت واگذاری «باقیمانده عملیات اجرایی احداث فاز«۲» هتل سپهر» واقع در در شیرینو-عسلویه به‌شرح ذیل اقدام نماید. لذا بدین‌وسیله از کلیه شرکت‌های پیمانکاری که الزاماً دارای پایه یک ابنیه و حداقل دارای پایه سه تأسیسات (توأمان) و سایر مدارک معتبر ذکر شده در این فراخوان می‌باشند، جهت شرکت در ارزیابی کیفی دعوت به‌عمل می‌آید:

۱ – مناقصه‌گزار: شرکت قطب پتروشیمی سپهر لاوان

۲– آدرس مناقصه‌گزار: تهران – بلوار میرداماد– خیابان نسا، –کوچه پیرزاده – پلاک ۳۸ طبقه اول– واحد ۲

۳ – موضوع مناقصه: تکمیل عملیات اجرایی ساختمان هتل سپهر واقع در عسلویه

۴ – شرح مختصر عملیات: باقیمانده عملیات اجرایی احداث فاز «۲» هتل سپهر واقع در منطقه شیرینو–عسلویه شامل: خرید و اجرای عملیات مربوط به تکمیل اسکلت فلزی و سقف ها، عملیات سفت کاری و نازک کاری و تأسیسات برقی و مکانیکی ساختمان هتل ۹ طبقه سپهر به متراژ ۱۴۵۰۰ مترمربع و عملیات محوطه‌سازی به‌طور کامل بر اساس مشخصات، نقشه‌های اجرایی و مدارک و مشخصات فنی

۵– محل پروژه: استان بوشهر– شهرستان عسلویه– شیرینو– روبه‌روی هتل کاویان– هتل سپهر

۶ – گواهی‌نامه صلاحیت و زمینه تخصصی مورد نیاز:

۱–۶. داشتن گواهی‌نامه پایه یک ابنیه و پایه سه تأسیسات (توأمان) از سازمان برنامه و بودجه کشور

۲–۶. سابقه اجرا و تکمیل پروژه‌های مشابه

۷ – روش انتخاب پیمانکار: انتخاب پیمانکار به روش مناقصه عمومی دو مرحله‌ای همراه با ارزیابی کیفی می‌باشد.

۸ – ارزیابی کیفی و حداقل امتیاز قابل قبول:

۱–۸. کلیه شرکت‌کنندگان در مناقصه پس از ارزیابی کیفی و در صورت کسب حداقل امتیاز لازم، مجاز به شرکت در مراحل بعدی مناقصه می‌باشند.

۲–۸. روش ارزیابی به‌صورت وزنی و براساس امتیازات تعیین شده صورت خواهد پذیرفت.

۳–۸. حداقل امتیاز مورد قبول در ارزیابی کیفی ۶۵ می‌باشد.

۹ – سایر شرایط:

۱–۹. سایر جزئیات و اطلاعات مربوطه در اسناد ارزیابی کیفی مندرج است.

۲–۹. شرکت قطب پتروشیمی سپهر لاوان در بررسی مستندات و نیز قبول و یا رد هر یک و یا تمام مستندات ارزیابی کیفی ارائه شده توسط مناقصه‌گران بدون آن‌که نیاز به پاسخگویی باشد، مختار است.

۱۰ – مهلت و محل دریافت اسناد ارزیابی: متقاضیان می‌توانند حداکثر به مدت ۵ روز کاری از زمان درج آگهی نوبت دوم برای دریافت اسناد ارزیابی کیفی به آدرس مناقصه‌گزار مندرج در بند ۲ فوق مراجعه نمایند.

شرکت قطب پتروشیمی سپهر لاوان

رهبر انقلاب در دیدار دبیرکل جهاد اسلامی فلسطین و هیأت همراه تأکید کردند

پیروزی نهایی با مردم غزه است

حضرت آیت‌الله خامنه‌ای رهبر معظم انقلاب اسلامی عصر روز نهم فروردین ماه در دیدار آقای «زیاد النخاله» دبیرکل جهاد اسلامی فلسطین و هیأت همراه، نیروهای مقاومت و مردم غزه را تا این لحظه پیروز میدان خواندند و تأکید کردند: اوج عزت و ایستادگی مردم غزه و فلسطین و ناکامی‌های رژیم صهیونیستی در این جنگ شش ماهه، یک حادثه و پدیده‌ای الهی است. به گزارش پایگاه اطلاع‌رسانی دفتر مقام معظم رهبری، رهبر انقلاب اسلامی با اشاره به جنایات رژیم صهیونیستی در کشتار مردم غزه، گفتند: اینکه رژیم صهیونیستی با آن همه ساز و برگ نظامی و پشتیبانی‌های قدرت‌های ظالم دنیا، اقدام به کشتار زنان و کودکان می‌کند، نشان می‌دهد، این رژیم قادر به مقابله با نیروهای مقاومت و شکست آنها نیست. حضرت آیت‌الله خامنه‌ای خطاب به دبیرکل جهاد اسلامی فلسطین خاطرنشان کردند: به‌فضل الهی شما پیروزی نهایی مردم غزه را خواهید دید.

قدردانی از حمایت‌های جمهوری اسلامی

در این دیدار آقای «زیاد النخاله» دبیرکل جهاد اسلامی فلسطین با قدردانی از حمایت‌های جمهوری اسلامی ایران از موضوع فلسطین، یاد و خاطره شهید سردار سلیمانی را گرامی داشت و گفت: آنچه که امروز در غزه در جریان است، در واقع تکرار حادثه کربلاست و به‌رغم همه سختی‌ها و توطئه‌ها، مردم غزه در کنار نیروهای مقاومت توانسته‌اند با ایستادگی کم‌نظیر خود، طراحی امریکا و رژیم صهیونیستی و حامیان آنها را برای نابودی مقاومت با شکست مواجه کنند. وی با تأکید بر هماهنگی کامل میان نیروهای مقاومت بویژه حماس و جهاد اسلامی، خاطر نشان کرد: مردم غزه و نیروهای مقاومت بر استمرار ایستادگی تا پیروزی نهایی مصمم هستند و به لطف خداوند پیروزی نهایی در آینده نه چندان دور محقق خواهد شد.

دیدار رهبر انقلاب با اسماعیل هنیه

دیدار رهبر انقلاب با زیاد نخاله

صبر تاریخی مردم غزه یک پدیده عظیم است

حضرت آیت‌الله خامنه‌ای رهبر معظم انقلاب اسلامی روز هفتم فروردین ماه نیز در دیدار آقای اسماعیل هنیه، رئیس دفتر سیاسی حماس و هیأت همراه، با تجلیل از ایستادگی بی‌نظیر نیروهای مقاومت فلسطین و همچنین مردم غزه تأکید کردند: صبر تاریخی مردم غزه در مقابل جنایت‌ها و وحشیگری‌های رژیم صهیونیستی که با حمایت کامل غرب انجام می‌شود، یک پدیده عظیم است که حقیقتاً به اسلام عزت بخشیده و موضوع فلسطین را به‌رغم خواست دشمن، به مسأله اول جهان تبدیل کرده است. رهبر انقلاب اسلامی با تأکید بر اینکه کشتار مردم غزه و نسل‌کشی در این منطقه هر انسان صاحب وجدانی را متأثر می‌کند، افزودند: جمهوری اسلامی ایران در موضوع حمایت از قضیه فلسطین و مردم مظلوم و مقاوم غزه هیچ تردیدی به خود راه نخواهد داد.

حضرت آیت‌الله خامنه‌ای موضوع حمایت افکار عمومی بین‌المللی و همچنین افکار عمومی جهان اسلام بویژه دنیای عرب از مردم غزه را مهم ارزیابی کردند و گفتند: اقدامات تبلیغاتی و رسانه‌ای مقاومت فلسطین تاکنون بسیار خوب و جلوتر از دشمن صهیونیستی بوده است و باید در این زمینه بیش از پیش اقدام شود. ایشان همچنین یاد شهید «العاروری» از رهبران حماس را که به دست رژیم صهیونیستی به شهادت رسید، گرامی داشتند و خاطرنشان کردند: این شهید بزرگوار شخصیت برجسته‌ای بود که عاقبتِ مبارک شهادت، پاداش خداوند متعال به مجاهدت‌های وی بود.

شکست دشمن در تحقق اهداف راهبردی خود

اسماعیل هنیه رئیس دفتر سیاسی حماس نیز در این دیدار ضمن تشکر و قدردانی از حمایت‌های مردم و دولت جمهوری اسلامی ایران از قضیه فلسطین و به‌خصوص مردم غزه، گزارشی از آخرین تحولات میدانی و سیاسی جنگ غزه ارائه کرد و گفت: صبر و ایستادگی مثال‌زدنی مردم غزه و نیروهای مقاومت در این شش ماه که ناشی از ایمان راسخ آنان است، موجب شده دشمن صهیونیستی به هیچ یک از اهداف راهبردی خود در جنگ غزه، دست نیابد. رئیس دفتر سیاسی حماس با تأکید بر اینکه عملیات «طوفان‌الاقصی» اسطوره شکست‌ناپذیری رژیم صهیونیستی را از بین برد و اکنون دشمن صهیونیستی بعد از گذشت شش ماه خسارت‌های سنگینی را متحمل شده و هزاران نفر از نظامیان این رژیم کشته و زخمی شده‌اند، افزود: جنگ غزه یک جنگ جهانی است و هیأت حاکمه امریکا شریک اصلی جنایت صهیونیست‌هاست زیرا رأساً هدایت جنگی رژیم صهیونیستی را برعهده دارد.

> صبر تاریخی مردم غزه در مقابل جنایت‌ها و وحشیگری‌های رژیم صهیونیستی که با حمایت کامل غرب انجام می‌شود، یک پدیده عظیم است

رئیس دفتر سیاسی حماس و دبیرکل جنبش جهاد اسلامی فلسطین در پی تصویب قطعنامه آتش بس جنگ «غزه» راهی ایران شدند

تهران میزبان رهبران مقاومت

سیاست خارجی

تهران در روزهای پس از تصویب نخستین قطعنامه شورای امنیت سازمان ملل برای آتش‌بس فوری در غزه و آزاد شدن بی‌قید و شرط گروگان‌های حماس، میزبان رهبران مقاومت بود. «اسماعیل هنیه»، رئیس دفتر سیاسی حماس و «زیاد نخاله»، دبیرکل جنبش جهاد اسلامی فلسطین در شرایطی راهی ایران شدند که سرانجام پس از نزدیک به ۶ ماه از آغاز جنگ ویرانگر علیه غزه، اعضای شورای امنیت سازمان ملل با قطعنامه برقراری آتش‌بس فوری در غزه موافقت کردند؛ قطعنامه‌ای که در پی شکل‌گیری یک اجماع بین‌المللی و صف‌آرایی اعضای دائم و غیردائم شورای امنیت در برابر امریکا حاصل شد و این کشور برای نخستین بار از زمان آغاز جنگ، امکانی برای مخالفت پیدا نکرد و به قطعنامه پیشنهادی رأی ممتنع داد. یک روز پس از تصویب این قطعنامه «هنیه» راهی ایران شد و با مقام‌های بلندپایه جمهوری اسلامی دیدار و گفت‌وگو کرد. چند روز بعد دبیرکل جنبش جهاد اسلامی فلسطین نیز در تهران درباره آخرین تحولات غزه با مسئولان کشور در تهران به گفت‌وگو نشست، این دیدار و گفت‌وگوها که متناسب با تحولات جاری دیپلماتیک و مبتنی بر تقویت محور مقاومت صورت گرفت، پشتوانه حمایت تاریخی تهران از محور مقاومت را آشکار کرد و جلوه‌هایی از این حمایت معنادار را به نمایش گذاشت.

انتقاد از بی‌عملی سران کشورهای اسلامی

سید ابراهیم رئیسی، هفتم فروردین ماه در دیدار رئیس دفتر سیاسی حماس، اقدام حماسی این گروه مقاومت در عملیات طوفان الاقصی را رویدادی بی‌نظیر و شکست‌های رژیم صهیونیستی را غیرقابل جبران خواند. رئیس جمهور تحرک دیپلماتیک امریکا و رژیم صهیونیستی در منطقه را فریبکارانه دانست و تأکید کرد که امروز کشورهایی که به دنبال عادی‌سازی با این رژیم جنایتکار بودند در پیشگاه مردم خود سرافکنده و شرمگین هستند. آیت‌الله رئیسی همچنین به تلاش‌های جامع جمهوری اسلامی ایران برای ایجاد هم‌افزایی در میان کشورهای اسلامی در حمایت از مردم مظلوم غزه پرداخت و ضمن انتقاد از انفعال و بی‌عملی سران برخی کشورهای اسلامی در قبال جنایتگری‌های رژیم صهیونیستی تصریح کرد که جمهوری اسلامی ایران در دفاع از حقوق ملت فلسطین استوار است و همواره در کنار مردم فلسطین خواهد بود. «اسماعیل هنیه» نیز در این دیدار از تلاش‌های جمهوری اسلامی ایران در حمایت از مردم مظلوم فلسطین قدردانی کرد و نگاه دینی و اعتقادی به حمایت از مسأله فلسطین را ناشی از نگاه ریشه‌دار و عمیق مسئولان جمهوری اسلامی ایران دانست.

پیام حمایت محور مقاومت

رئیس جمهور همچنین در دیدار «نخاله»، دبیرکل جنبش جهاد اسلامی فلسطین به تفوق گفتمانی گروه‌های مقاومت و مردم غزه در اثبات ایستادگی و مقاومت به عنوان تنها گزینه مقابله با جنایتگری رژیم غاصب صهیونیستی اشاره کرد و این واقعیت را مورد توجه قرار داد که مردم غزه نه تنها منتظر حمایت برخی کشورها و دولت‌های اسلامی مدعی نماندند بلکه با مقاومت بی‌نظیر خود بی‌خاصیت بودن نهادها، تشکل‌ها و اتحادیه‌های بین‌المللی مدعی حقوق بشر را به اثبات رسانده و نظم ناعادلانه جهانی را به چالش کشیدند. «زیاد نخاله» نیز تصریح کرد که امروز ملت فلسطین با پایداری خود دشمن صهیونیستی و همپیمانان آن بویژه امریکا را غافلگیر کرده است. به گفته او پشتیبانی و حمایت کم‌نظیر محور مقاومت علاوه بر ارتقای روحیه و انگیزه در دل مردم غزه و مجاهدان فلسطینی، حاوی این پیام مهم بود که ملت فلسطین در مبارزه با دشمن صهیونیستی تنها نیست.

دیدار رئیس جمهور با اسماعیل هنیه

دیدار رئیس جمهور با زیاد نخاله

ضرورت قطع شریان‌های اقتصادی اسرائیل

رهبران مقاومت علاوه بر دیدار با رئیس جمهور ایران با دیگر مقام‌های دیپلماتیک کشور نیز به گفت‌وگو نشستند. حسین امیرعبداللهیان، وزیر امور خارجه در دیدار «هنیه» قطعنامه مصوب شورای امنیت سازمان ملل را اقدامی دیرهنگام و در عین حال مثبت و یک پیروزی سیاسی برای ملت فلسطین خواند و سفر رئیس دفتر سیاسی حماس به تهران در پی پیروزی‌های میدانی و نیز سیاسی مقاومت و در آستانه روز جهانی قدس را حائز اهمیت دانست. وزیر امور خارجه با تصریح براینکه رژیم صهیونیستی به رغم جنایات بی سابقه و بی‌شمار علیه مردم فلسطین در غزه و کرانه غربی، به هیچ‌یک از اهداف راهبردی و اعلام شده خود دست نیافت، یادآور شد که اگر فرمایشات مقام معظم رهبری مورد توجه کشورهای اسلامی قرار می‌گرفت و شریان‌های اقتصادی رژیم صهیونیستی توسط کشورهای اسلامی قطع می‌شد، قطعاً از میزان شهدای غزه و ویرانی‌های آن بسیار کم می‌شد. «هنیه» نیز با تبیین مراحل چندگانه عملیات و اقدامات رژیم صهیونیستی علیه نوار غزه در شش ماهه اخیر گفت که این رژیم سه هدف اساسی شامل نابودی حماس و مقاومت، آزاد کردن اسرای صهیونیست و کوچاندن مردم نوار غزه به سمت صحرای سینا را در دستور کار داشت که معنای واقعی آن تغییر واقعیت‌های سیاسی، امنیتی و جمعیتی نوار غزه بود. او نتیجه این اقدامات خونین را حدود ۱۰۰ هزار شهید، مجروح، مفقود و جانباز، تخریب کلی و جزئی حدود ۶۰ درصد نوار غزه و آواره کردن حدود یک و نیم میلیون نفر به سمت رفح دانست و تأکید کرد که دشمن به‌رغم همه جنایت‌ها نتوانست به هیچ‌یک از اهداف خود دست یابد و امروز مظاهر شکست دشمن در سطوح میدانی، سیاسی و بین‌المللی یکی پس از دیگری در حال هویدا شدن است. «هنیه» همچنین خواستار اقدام جدی‌تر و مؤثرتر کشورهای اسلامی و سازمان همکاری اسلامی و ایجاد یک حرکت مؤثر بین‌المللی به‌منظور ایجاد بازدارندگی در مقابل جنایات جنگی رژیم صهیونیستی علیه ملت فلسطین شد. رهبر حماس در نشست خبری مشترک با امیرعبداللهیان قطعنامه شورای امنیت را نیزنشان دهنده انزوای سیاسی رژیم صهیونیستی دانست. «هنیه» همچین با سرلشکر باقری، رئیس ستاد کل نیروهای مسلح و محمد باقر قالیباف، رئیس مجلس دیدار کرد.

محور مقاومت در اوج انسجام

امیرعبداللهیان همچنین در دیدار «نخاله» به افزایش بحران‌های چندلایه در داخل رژیم صهیونیستی اشاره و تصریح کرد که امروز ملت فلسطین از هر زمان دیگری مقتدرتر و مورد حمایت ملت‌های جهان است و رژیم صهیونیستی منفورتر و منزوی‌تر از هر زمان دیگری است. دبیرکل جنبش جهاد اسلامی فلسطین نیز با اشاره به دیدارها و مشورت‌های متعدد با وزیر امور خارجه کشورمان در طول شش ماه اخیر، جمهوری اسلامی ایران را یک پشتیبان حقیقی برای ملت فلسطین، قدس و جهان اسلام دانست و تأکید کرد که ملت فلسطین به رغم همه جنایات رژیم صهیونیستی، مقاومتی تاریخی از خود نشان داد و با توجه به حمایت نامحدود امریکا و برخی دولت‌ها از این رژیم، جریان‌های مقاومت در لبنان، یمن، عراق و سوریه نیز حمایت شرافتمندانه خود از ملت فلسطین را دریغ نکردند و اکنون محور مقاومت در منطقه بیشترین وحدت و انسجام را دارد. این مقام ارشد جنبش جهاد اسلامی فلسطین با بیان اینکه جمهوری اسلامی ایران بهای این حمایت را پرداخته و به خاطر حمایت از فلسطین و آرمان فلسطین مورد تحریم قرار گرفته است، یادآور شد که جمهوری اسلامی ایران طی سال‌های گذشته حامی فلسطین بوده است و در جریان عملیات طوفان‌الاقصی نیز این حمایت ادامه داشته و یکی از عواملی بوده که باعث شده مردم فلسطین بتوانند در برابر جنایت‌های صهیونیست‌ها به مقاومت ادامه دهند.

> آیت‌الله رئیسی به تلاش‌های جامع جمهوری اسلامی ایران برای ایجاد هم‌افزایی در میان کشورهای اسلامی در حمایت از مردم مظلوم غزه پرداخت و ضمن انتقاد از انفعال و بی‌عملی سران برخی کشورهای اسلامی در قبال جنایتگری‌های رژیم صهیونیستی تصریح کرد که جمهوری اسلامی ایران در دفاع از حقوق ملت فلسطین استوار است

ذره بین

حجت‌الاسلام صدیقی در توضیح پیرامون غفلت در ماجرای حوزه علمیه ازگل خواستار شد

اجرای عدالت و قانون، فارغ از نسبت‌ها و آشنایی‌ها

ماجرای انتقال مالکیت بخشی از زمین متعلق به حوزه علمیه ازگل به یک مؤسسه فرهنگی - آموزشی ثبت شده از سوی فردی که در سال‌های گذشته امین حجت‌الاسلام کاظم صدیقی محسوب می‌شده است با توضیحات تولیت حوزه علمیه ازگل درباره غفلت رخ داده در هنگام تأسیس این مؤسسه همراه شد. توضیحی که قبول مسئولیت در آن و تأکید بر ضرورت اجرای قانون حتی در قبال نزدیکان و بستگان در نوع خود درس‌آموز بود و راه را بر سوءاستفاده بیش از پیش معاندان سد کرد.

به گزارش تسنیم، حجت‌الاسلام صدیقی دهم فروردین ماه در ویدیویی پیرامون آنچه رخ داده است با این توضیح که در این ماجرا بوق‌های تبلیغات رسانه‌ای دشمن در جنگ روایت‌ها عواطف مردم ایران را مورد هجمه قرار دادند، در راستای ایجاد آرامش در دل مردم توضیح داد: «حوزه علمیه امام خمینی(ره) که برای تربیت عالمان دینی در سال ۱۳۸۲ تأسیس شد و با ۱۲ طلبه کارش را آغاز کرد امروز میزبان بیش از ۴۰۰ طلبه است که در بخش‌های مختلف فرهنگی اجتماعی و سیاسی نقش آفرینند.»

وی با بیان اینکه این حوزه به وجود یک مرحله پیش‌حوزوی نیاز داشت، افزود: «امسال (۱۴۰۲) تصمیم گرفته شد که ابتدا مؤسسه‌ای به ثبت برسد که تشکیل مجتمع فرهنگی را تسهیل کند و پس از تشکیل، این مجتمع فرهنگی و مؤسسه منحل شود. اما در تأسیس مؤسسه غفلتی صورت گرفت که این غلفت و اشتباه به علت اعتماد به برخی افراد از ناحیه من بود، من بر اساس سوابق خدمتی که از آنها سراغ داشتم اعتماد کردم، حال آنکه نباید اعتماد می‌کردم.»

حجت‌الاسلام صدیقی با تأکید بر اینکه از محتوای اساسنامه و افراد عضو مؤسسه اطلاع نداشته است، افزود: «این غفلت امری است که موجب آزردگی وجدان عمومی جامعه شده است و بنابر این هم از وقوع غفلت در محضر خداوند استغفار می‌کنم و از مردم و زعمایمان با همه وجودم عذرخواهی می‌کنم.»

امام جمعه موقت تهران در عین حال با یادآوری این نکته که اموال حوزه با تأسیس این مؤسسه به هیچ وجه مورد نقل و انتقال واقع نشده است، افزود: «همه اموال حوزه در اختیار حوزه است. با این حال برای جبران آن غفلت، مراحل انحلال مؤسسه انجام شده و ملک مزبور که مایه تبلیغ دشمنان شد رسماً به حوزه منتقل شده و به ثبت رسمی رسیده است.» وی با تأکید بر ایجاد تغییر در افراد ذی مدخل در امور حوزه، گفت: «صیانت از اموال حوزه بیش از سابق مد نظر خواهد بود.»

حجت‌الاسلام صدیقی در پایان از مراجع ذی‌ربط خواست در جریان نظارت و رسیدگی به موضوع اگر به موردی رسیدند که از نظر قانونی جای مؤاخذه وجود داشت اعم از آشنایان و غیرآشنایان در اجرای عدالت و قانون حتماً به حساب آنها رسیدگی شود.

توضیحات تولیت حوزه علمیه ازگل در تکمیل بیانیه دو هفته پیش حوزه امام خمینی(ره) مطرح شد که در آن با تشریح جزئیاتی از چرایی تأسیس مؤسسه مذکور و تخلف فردی که سال‌ها امین مجموعه حوزه ازگل بوده است، تأکید شده بود: در حال حاضر، اموال حوزه امام خمینی(ره) تهران از جمله ملک مذکور، در اختیار کامل این حوزه می‌باشد و هیچ تصرفی از طرف مؤسسه و افراد حقیقی در آن انجام نشده است.

دیگه چه خبر؟

ترجمه به سبک سایت انتخاب

خبر اول اینکه، سایت خبری «انتخاب» در ترجمه گزارش یک رسانه خارجی، آمار ارائه شده مبنی‌بر بهبود وضعیت اقتصادی در دولت سیزدهم را سانسور کرد. این سایت اخیراً اقدام به انتشار مشروحی از گزارش تازه منتشرشده فارن پالیسی کرده است؛ گزارشی که پیرامون وضعیت فعلی ایران در برابر امریکا، سه سال پس از روی کار آمدن دولت بایدن و اعلام سیاست‌های جدیدش در قبال تهران است. در قسمتی از این گزارش، نامه‌ای از سوی ده‌ها سناتور امریکایی خطاب به دولت بایدن آمده که ضمن اعتراف به دستاوردهای اقتصادی دولت ایران، خواستار تشدید تحریم‌ها علیه کشورمان شده‌اند. اما سایت انتخاب در اقدامی قابل تأمل، عبارت «رشد اقتصادی سالانه ۴٪ [در زمان دولت سیزدهم] با وجود تحریم ها» را از این نامه حذف کرد.

باجگیری ایادی اینترنشنال!

خبر دیگر اینکه، پوریا زراعتی، مجری تلویزیون فارسی‌زبان ایران اینترنشنال، روز جمعه ۱۰ فروردین هنگام خروج از خانه‌اش در لندن هدف حمله چند مرد ناشناس قرار گرفت و مجروح شد. با مجروحیت وی، ایران اینترنشنال این حمله را از پیش برنامه‌ریزی شده خواند و از قول پلیس لندن اعلام کرد: باتوجه به شغل فرد مضروب به‌عنوان خبرنگار در رسانه فارسی‌زبان مستقر در بریتانیا، به‌علاوه تهدیدات متعدد در چند وقت اخیر نسبت به این گروه از خبرنگاران، این حادثه از سوی افسران متخصص از فرماندهی ضدتروریسم در دست بررسی است. در حالی که رسانه‌های معاند سعی در مقصر جلوه‌دادن جمهوری اسلامی ایران در این اتفاق داشته‌اند، روزنامه انگلیسی دیلی‌میل چاپ لندن، دست آنان را رو کرد و در گزارشی درباره حمله به پوریا زراعتی نوشت که این حمله، باج‌گیری یک گروه زورگیر بوده است؛ امری که در برخی از مناطق لندن بسیار شایع است.

ادعای رویترز در مورد هشدار امنیتی ایران به مسکو

شنیدیم که، خبرگزاری رویترز به نقل از سه منبع ناشناس در گزارشی مدعی شد که پیش از حمله مرگبار اخیر به سالن کنسرت در حومه مسکو، ایران روسیه را از احتمال یک عملیات تروریستی بزرگ در خاک این کشور بدون بیان زمان و هدف دقیق آگاه کرده بود. رویترز به نقل از یکی از این منابع عنوان کرده است که «چند روز قبل از حمله در روسیه، تهران اطلاعاتی را با مسکو درباره یک حمله تروریستی بزرگ احتمالی داخل روسیه به اشتراک گذاشت که در بازجویی‌ها از افراد دستگیر شده در ارتباط با بمب‌گذاری‌های مرگبار در ایران به دست آمده بود». منبع ناشناس دوم رویترز نیز گفته است: «به آنها (اعضای داعش شاخه خراسان) دستور داده شده بود برای یک عملیات مهم در روسیه آماده شوند... یکی از تروریست‌ها (دستگیرشده در ایران) گفت که برخی از اعضای این گروه به روسیه سفر کرده‌اند». منبع سوم که ادعا شده یک مقام ارشد امنیتی است نیز گفت: «از آنجا که ایران خود سال‌ها قربانی حملات تروریستی بوده، مقام‌های ایرانی به تعهدات خود برای هشدار به مسکو بر اساس اطلاعات به دست آمده از تروریست‌های دستگیر شده عمل کردند». هنوز هیچ مقام رسمی مسکو این ادعای تازه رویترز را تأیید نکرده است؛ این خبرگزاری انگلیسی پیش‌تر سابقه جعل خبر درخصوص مسائل ایران و روسیه را دارا بوده و ادعاهای او دراین‌خصوص تا قبل از تأیید مقامات رسمی، فاقد اعتبار ارزیابی می‌شود.

در همین حال دمیتری پسکوف سخنگوی کاخ ریاست جمهوری روسیه -کرملین- به ادعای رسانه این انگلیسی مبنی بر مطلع ساختن روسیه از حمله تروریستی اخیر به تالار کنسرت «کروکوس» واکنش نشان داد و گفت که مسکو هیچگونه اطلاعاتی مرتبط با تهدید امنیتی، پیش از این حمله از ایران دریافت نکرده بود.

مجید نوری از زندان سوئد آزاد شد

دست آخر اینکه، سفارت ایران در استکهلم روز یکشنبه خبر داد که مجید نوری فرزند حمید نوری که در زندان‌های سوئد به سر می‌برد، پس از پیگیری‌های این سفارت و وزارت امور خارجه آزاد شده است. هفته گذشته دختر حمید نوری در شبکه اجتماعی ایکس از دستگیری برادرش در سوئد به دلایل اعلام نشده خبر داده بود. مجید نوری برای ملاقات پدرش که از آبان ۹۸ در استکهلم زندانی است، عازم سوئد شده بود که از سوی پلیس این کشور بازداشت شد.

دورنما

واشنگتن پست
امریکا

خانواده‌های اسرای اسرائیلی که دیگر از دولت خود برای انجام کاری در جهت آزادی اعضای خانواده خود ناامید شده‌اند، به جمع معترضان به نتانیاهو پیوستند و به خیابان رفتند. ادغام این دو جنبش اعتراضی که از سویی جامعه مدنی و مخالفان سیاسی هستند و از دیگر سو این خانواده‌ها می‌تواند بزرگترین تهدید برای نخست‌وزیری نتانیاهو باشد.

گلوبال تایمز
چین

کارشناسان نظامی معتقدند، هنگ سوم نیروی دریایی امریکا که مدعی است توانایی هدف قرار دادن چین را دارد، در واقعیت قادر به چنین کاری نخواهد بود. زیرا این نیروها مجهز به سلاح‌های سبک هستند که برای عملیات ساحلی مناسب نیست و بنابراین فاقد توانایی‌های تاکتیکی برای مقابله با کشوری مانند چین است که از قابلیت مقابله با حملات دوربرد برخوردار است.

دیلی تلگراف
بریتانیا

پادشاه انگلیس برای اولین بار پس از اینکه اعلام کرد مبتلا به سرطان شده است، در جشن عید پاک شرکت و اعلام کرد، می‌خواهد قوی باشد و تسلیم نشود. این اولین حضور او در انظار عمومی پس از روز کریسمس بود. در این مراسم کیت میدلتون، عروس خاندان سلطنتی انگلیس که او هم اخیراً خبر از بیماری سرطان خود داده بود، حضور داشت.

خبر

نتانیاهو در بیمارستان بستری شد

پس از آنکه مخالفان نخست‌وزیر رژیم صهیونیستی، خبر دادند، قصد دارند از وی به‌خاطر پنهانکاری درباره وضعیت سلامتی‌اش به دیوان عالی این رژیم شکایت کنند، دفتر بنیامین نتانیاهو خبر از بستری شدن وی در بیمارستان داد.

به گزارش ایرنا به نقل از روزنامه صهیونیستی «تایمز اسرائیل»، بنیامین نتانیاهو ۷۴ ساله که سال گذشته نیز مدتی برای نصب ضربان‌ساز در قلب، بستری شده بود، عصر یکشنبه در بیمارستانی در قدس اشغالی بستری شد. این بار بنابر اطلاعاتی که دفتر نخست‌وزیری رژیم اشغالگر منتشر کرده است، وی به دلیل جراحی فتق تحت درمان قرار گرفته است. این عمل با بیهوشی کامل انجام خواهد شد.

نخست‌وزیر رژیم صهیونیستی پیش از بستری شدن در بیمارستان، در نشست شورای جنگ این رژیم شرکت و با جمعی از خانواده‌های اسرای صهیونیست دیدار کرد. او در کنفرانس مطبوعاتی پس از این دیدار اعلام کرد، قصدی برای کوتاه آمدن از تصمیم خود درخصوص حمله به رفح در جنوب نوار غزه ندارد.

به گزارش تسنیم، نتانیاهو گفت: «ارتش اسرائیل آماده عملیات در رفح، تخلیه غیرنظامیان و توزیع کمک است. زمان می‌برد اما انجام خواهد شد.»

دفتر نخست‌وزیری رژیم صهیونیستی درحالی اطلاعات وضعیت سلامتی نتانیاهو را منتشر کرد که پیشتر در ماه اخیر میلادی، دادخواستی از سوی مجموعه‌های مخالف نتانیاهو به دیوان عالی رژیم صهیونیستی ارائه شد و طی آن، نخست‌وزیر به مخفی‌کاری درباره وضعیت سلامتش متهم شد. این دادخواست‌ها مورد حمایت خانواده کشته‌ها و اسرای عملیات طوفان‌الاقصی قرار گرفته است.

بنابر اطلاعات دفتر نخست‌وزیر رژیم صهیونیستی، «یاریو لوین»، وزیر دادگستری و معاون نخست‌وزیر، در زمان بستری شدن نتانیاهو و بیهوشی وی، زمام امور را در دست خواهد داشت.

این درحالی است که پیشتر خانواده اسرای صهیونیست و کشته‌های عملیات طوفان‌الاقصی و برخی اعضای کنست (پارلمان رژیم صهیونیستی) و پزشکان این رژیم از نتانیاهو خواسته‌اند که در شرایط جنگ علیه غزه، فردی را به عنوان جانشین خود تعیین کند تا امور نخست‌وزیری را به جای وی انجام دهد.

آگهی مزایده عمومی
نوبت چهارم شماره ۱۵۶-۱۴۰۲/۱۲/۱
شرکت تهیه و تولید مواد معدنی ایران در نظر دارد مزایده عمومی «فروش تعداد ۵ دستگاه ماشین‌آلات معدنی مستعمل (انواع کمپرسور و دریل واگن) موجود در مجتمع سنگ آهک پیربکران واقع در استان اصفهان در ۵ پارتی جداگانه» را از طریق سامانه تدارکات الکترونیکی دولت (ستاد) به شماره ثبت ستاد ۱۰۰۲۰۰۱۰۲۸۰۰۰۰۳۸ و با جزئیات مندرج در اسناد مزایده و با تضمین شرکت در فرآیند ارجاع کار برای پارتی اول به شماره پارتی ۱۱۰۲۰۰۱۰۲۸۰۰۰۱۳۵ به مبلغ ۳۵,۰۰۰,۰۰۰ ریال (سی و پنج میلیون ریال) و برای پارتی دوم به شماره پارتی ۱۱۰۲۰۰۱۰۲۸۰۰۰۱۳۶ به مبلغ ۵۰,۰۰۰,۰۰۰ ریال (پنجاه میلیون ریال) و برای پارتی سوم به شماره پارتی ۱۱۰۲۰۰۱۰۲۸۰۰۰۱۳۷ به مبلغ ۶۵,۰۰۰,۰۰۰ ریال (شصت و پنج میلیون ریال) و برای پارتی چهارم به شماره پارتی ۱۱۰۲۰۰۱۰۲۸۰۰۰۱۳۸ به مبلغ ۷۵,۰۰۰,۰۰۰ ریال (هفتاد و پنج میلیون ریال) و برای پارتی پنجم به شماره پارتی ۱۱۰۲۰۰۱۰۲۸۰۰۰۱۳۹ به مبلغ ۴۵,۰۰۰,۰۰۰ ریال (چهل و پنج میلیون ریال)، برگزار نماید. تاریخ انتشار مزایده در سامانه ساعت ۱۰ صبح مورخ ۱۴۰۲/۱۲/۲۶ و مهلت زمانی دریافت اسناد مزایده از سایت تا ساعت ۱۷ مورخ ۱۴۰۳/۰۱/۲۹ و مهلت زمان ارائه پیشنهادات حداکثر تا ساعت ۱۷ روز شنبه مورخ ۱۴۰۳/۰۲/۰۸ می‌باشد.
علاقه‌مندان شرکت در مزایده می‌بایست جهت دریافت اسناد و همچنین جهت ثبت‌نام و دریافت گواهی امضای الکترونیکی با شماره ۱۴۵۶ تماس حاصل نمایند و یا به آدرس اینترنتی www.setadiran.ir مراجعه نمایند. ضمناً جلسه بازگشایی پاکات صبح روز یکشنبه مورخ ۱۴۰۳/۰۲/۰۹ برگزار می‌گردد.

بندر راهبردی رژیم صهیونیستی هدف حملات پهپادی و هک قرار گرفت

ایلات زیر آتشبار مقاومت

X (Twitter)

گزارش خبری

فائزه‌سادات یوسفی
خبرنگار

حملات کم‌سابقه و غافلگیرانه مقاومت عراق به بندر راهبردی ایلات و حیفا واکنش‌های زیادی را در سرزمین‌های اشغالی به همراه داشت. طبق اعلام سخنگوی ارتش رژیم صهیونیستی، در این حمله، پهپاد بعد از پرواز از سمت عراق، از اردن گذشت و با عدم رهگیری سیستم پدافندی ارتش رژیم اشغالگر به ساختمانی در شهر برخورد کرد و خساراتی برجای گذاشت.

به گزارش رسانه‌های صهیونیستی پس از آژیر خطر و صدای انفجار، آتش‌سوزی رخ داده و برهمین اساس، نیروهای آتش‌نشانی و تعدادی آمبولانس به محل سقوط پهپاد در ام‌الرشرش ایلات اعزام شدند. این درحالی است که برخی منابع صهیونیستی چون شبکه ۱۲ اسرائیل، در ابتدا مدعی شدند، هواپیمای بدون سرنشین در ایلات سقوط کرده و به جایی آسیبی وارد نشده است. برخی دیگر نیز سقوط چند پهپاد ناشناس و آسیب دیدن چند نقطه در ایلات را تأیید کردند. اما پس از چندی، سخنگوی ارتش رژیم صهیونیستی اذعان کرد که در این حمله، پایگاه ارتش در ایلات هدف قرار گرفته است.

منابع عبری این حمله پهپادی در ایلات را یکی از خطرناک‌ترین و غیرعادی‌ترین حادثه‌ها از زمان شروع جنگ برشمردند. در ادامه نیز متذکر شدند که پهپاد عراقی چند متر با هدف قرار دادن گران‌ترین ناو نیروی دریایی ارتش «سعار ۶» فاصله داشت.

آنها همچنین نوشتند، نیروی هوایی مجبور شده برای دومین بار در دو هفته گذشته نقص سامانه‌های دفاعی را برای رهگیری بمب‌افکن‌ها به سمت ایلات بررسی کند. این برای چندمین بار است که بندر اشغالی ایلات همزمان با ادامه جنگ و بمباران غزه هدف حملات گروه‌های مقاومت منطقه‌ای قرار می‌گیرد.

مقاومت اسلامی عراق، بامداد دوشنبه در بیانیه‌ای مسئولیت حمله به یک پایگاه نظامی رژیم صهیونیستی در بندر اشغالی ایلات را برعهده گرفت.

در این بیانیه آمده که یکی از مراکز مهم هوایی ارتش رژیم صهیونیستی در فلسطین اشغالی با تسلیحات مناسب هدف قرار داده شد. مقاومت افزود که به درهم کوبیدن پایگاه رژیم صهیونیستی ادامه خواهد داد و این اقدام را در پاسخ به جنایت صهیونیست‌ها علیه غیرنظامیان بی‌دفاع فلسطینی از جمله زنان و کودکان انجام داده است.

این حمله سبب شد، بندر راهبردی ایلات شبی ناپایدار را پشت سر بگذارد و ساکنان از مشاهده دود، شنیدن صدای انفجار و حرکت فعال هواپیماهای جنگنده هراسان به خیابان‌ها آمدند و فیلم‌ها نشان می‌دهد که آنها به صورت گروهی در حال فرار از خانه‌های‌شان هستند.

خبرگزاری سما نیز به نقل از رادیو ارتش رژیم صهیونیستی سابقه‌ای از هک شدن سامانه‌های پدافندی ارتش صهیونیستی را از ابتدای جنگ ارائه کرد. بر اساس این خبر، سامانه‌های پدافند هوایی ایلات تاکنون ۳ بار هک شده‌اند که هر بار تهدید از ناحیه‌ای متفاوت بوده است، بار اول در تاریخ ۹ نوامبر(۱۸ آبان) پهپاد ارسالی از سمت سوریه از اردن عبور کرد و از شرق وارد ایلات شد. برای بار دوم و در تاریخ ۱۷ مارس (۲۷ اسفند) موشک کروز پرتاب شده از یمن در شمال ایلات منفجر شد و رهگیری نشد. مرتبه سوم نیز در تاریخ اول آوریل (۱۳ فروردین) یک پهپاد از عراق از شرق اردن به ایلات به حریم هوایی نفوذ کرد و به ساختمانی در منطقه خلیج ایلات اصابت کرد.

> سامانه‌های پدافند هوایی ایلات تاکنون ۳ بار هک شده‌اند که هر بار تهدید از ناحیه‌ای متفاوت بوده است، که در آخرین آنها دیروز یک پهپاد از عراق از شرق اردن به ایلات به حریم هوایی نفوذ کرد و به ساختمانی در منطقه خلیج ایلات اصابت کرد

آنچه این گزارش نشان می‌دهد این است که فرایند هک شدن سیستم‌های پدافندی رژیم، توسط گروه‌های مختلفی از سوی مقاومت صورت گرفته و این توانمندی به طور مشترک در اختیار آنها قرار دارد. به همین لحاظ خطر از سوی گروه‌های مقاومت از سپر تدافعی رژیم گذر کرده و وارد دور جدیدی از تهدید شده است. از سوی دیگر، این موضوع به خوبی نشان داد، سیستم‌های پدافندی که ارتش صهیونیستی ادعا می‌کند به عنوان سپری از سرزمین‌های اشغالی محافظت می‌کند دارای نقاط ضعف عدیده‌ای است و به‌راحتی می‌توان آنها را خنثی کرد. از سوی دیگر نقطه‌زنی و اصابت پهپاد به نزدیکی گران‌ترین تسلیحات رژیم صهیونیستی زنگ خطر را برای رژیم صهیونیستی فعال کرده که مواضع حیاتی رژیم می‌تواند زیر تیغ حملات گروه‌های مقاومت باشد.

فشارهای مضاعف به نتانیاهو

تداوم جنگ از سوی رژیم صهیونیستی و تحمیل خسارت‌های امنیتی و اقتصادی چند وجهی از سوی گروه‌های مقاومت به ساکنین سرزمین‌های اشغالی در عین عدم دستیابی کابینه جنگ به اهداف اعلامی چون آزادی اسرا، مردم و خانواده‌های اسرا را خشمگین کرده و به خیابان‌ها کشانده است. بر همین اساس، یکشنبه شب ساکنان سرزمین‌های اشغالی با راه‌اندازی تظاهرات ۱۰۰ هزار نفری علیه نتانیاهو، بزرگترین اعتراض از زمان ۷ اکتبر را رقم زدند. آنها در این تجمع مقابل کنست، خواستار کناره‌گیری او و برگزاری انتخابات زودهنگام شدند. این خانواده‌ها اعلام کردند، رفتار نتانیاهو جنایت است و اگر کاری برای عزل او انجام ندهیم، دیگر فرزندان خود را نخواهیم دید. این اعتراض توسط پلیس به خشونت کشیده شد و نیروهای پلیس تل‌آویو به معترضان علیه نخست‌وزیر رژیم صهیونیستی، حمله کردند. شبکه ۱۲ تلویزیون رژیم صهیونیستی تأکید کرد که پلیس شماری از تظاهرات‌کنندگان و بویژه تعدادی از خبرنگاران حاضر را بازداشت کرده است.

حمله به حیفا

همچنین روز گذشته منابع خبری صهیونیست از فعال شدن گنبد آهنین در حیفا خبر دادند. این منابع تأکید کردند که در این شهر صدای انفجار شنیده شده است. مقاومت اسلامی عراق طی هفته‌های گذشته چند بار با پهپاد بندر حیفا واقع در شمال فلسطین اشغالی را هدف قرار داد. علی رغم سانسور و ادعای رهگیری این پهپادها، تصاویر و ویدیوهای درز کرده به بیرون نشان می‌دهد که پهپادهای مقاومت عراق به اهداف خود اصابت کرده و خسارت به بار آورده است.

AFP

پیروزی حزب جمهوری خلق پس از ۲۰ سال و ظهور موج جدید اسلام‌گرایی در انتخابات شهرداری‌های ترکیه

شکست حزب اردوغان

همسایگان

امیر فرشباف
خبرنگار

«پس گرفتن کلید استانبول و آنکارا از اهداف حیاتی آک پارتی است»؛ این جمله رجب طیب اردوغان رئیس جمهور ترکیه در شب پیروزی در انتخابات ریاست جمهوری سال گذشته بود که حاکی از خیز حزب حاکم برای بازپس‌گیری این دو شهر در انتخابات شهرداری‌ها در روز یکشنبه بود. اما اعلام نتایج انتخابات شهرداری‌ها نشان داد با گذشت کمتر از یک‌سال از آن شب، اردوغان و یارانش در حزب «عدالت و توسعه» نه تنها کلیددار این دو کلانشهر نشدند؛ بلکه کلید مدیریت شهری در اکثر استان‌ها، خصوصاً مناطق راهبردی را به جریان رقیب یعنی حزب جمهوری خلق و احزاب اسلامگرای تازه نفس واگذار کردند.

به گزارش خبرگزاری دولتی آناتولی، شمارش بیش از ۹۰ درصد از آرا نشان می‌دهد، حزب جمهوری خلق ۳۷,۳۲ درصد آرا و حزب عدالت و توسعه ۳۵,۷۸ درصد آرا را کسب کرده‌اند.

این نتیجه در حالی رقم خورده است که در دور قبلی انتخابات شهرداری‌ها در سال ۲۰۱۹، حزب حاکم ۴۳ درصد و حزب جمهوری خلق ۲۶ درصد آرا را از آن خود کرده بودند. با مقایسه این دو انتخابات می‌توان معنادار بودن این پیروزی برای اپوزیسیون و تاریخی بودن شکست برای اردوغان و حزب عدالت و توسعه پس از دو دهه را درک کرد؛ ضمن اینکه همان طور که اشاره شد، غیر از آنکارا و استانبول، کلید مدیریت مناطق راهبردی دیگری ازجمله ازمیر، آنتالیا، مرسین و چندین استان دیگر به مخالفان حزب حاکم رسید. در استانبول اکرم امام اوغلو و در آنکارا منصور یاواش رقبای خود از حزب حاکم را شکست دادند.

پس از انتخابات، رجب طیب اردوغان، رئیس جمهور ترکیه در جمع شهروندان در مقابل مقر حزب عدالت و توسعه در آنکارا سخنرانی کرد و گفت که پیام انتخابات را دریافت کرده است. به گزارش آناتولی، اردوغان اظهار داشت: انتخابات محلی به نحوی که شایسته دموکراسی ترکیه بود به پایان رسید. انتخابات ۳۱ مارس برای ما پایان نیست؛ بلکه در واقع یک نقطه عطف است. ملت از صندوق‌های رأی به عنوان فرصتی برای رساندن پیام‌های خود به سیاستمداران استفاده کرد.

اوزگور اوزل، رئیس حزب جمهوری خلق نیز پس از اعلام نتایج اولیه انتخابات اظهار داشت: این پیروزی، بازنده‌ای ندارد. موفقیت ما شکست کسی نیست و نخواهد بود. مهم نیست که امروز به کدام حزب رأی داده شده، ما نمی‌خواهیم کسی احساس کند که شکست خورده است.

چرا انتخابات شهرداری‌ها مهم است؟

معمولاً در تحلیل انتخابات شهرداری‌ها در ترکیه صرفاً روی وجه نمادین آن و رخدادهایی تاریخی مانند به قدرت رسیدن اردوغان از صندلی شهرداری استانبول تأکید می‌شود و ماهیت خود این انتخابات و دامنه تأثیر آن در مناسبات قدرت در ترکیه چندان مورد توجه قرار نمی‌گیرد.

نتیجه انتخابات ۳۱ مارس را می‌توان گامی مقدماتی در کارزار انتخابات ریاست جمهوری ۲۰۲۸ دانست. شهرداری‌ها در ترکیه نماد مدیریت شهری و کارآمدی عملی تلقی می‌شوند و وجه اهمیت ملی آنها نیز در همین موضوع نهفته است. نکته دیگر در حیثیتی شدن این انتخابات، کنش‌ها و مواضع خود اردوغان بود که این میدان را تبدیل به یک فینال بزرگ کرد و حال، با این شکست، سرنوشت ریاست جمهوری برای او و حزبش در ۲۰۲۸ در هاله‌ای از ابهام قرار گرفته است.

در انتخابات سال ۲۰۱۹، بیلدریم ۶۴ ساله محافظه کار (نخست‌وزیر پیشین) از حزب عدالت و توسعه در برابر اکرم امام اوغلو، نماینده حزب جمهوری خلق قرار گرفت و رقابت بر سر کرسی شهرداری استانبول را در دور دوم به رقیب جوانش باخت. این شکست برای اردوغانی که حکمرانی بر مهم‌ترین شهر ترکیه را از سال ۱۹۹۴ تجربه کرده و آن را سکوی جهش قدرت می‌داند، بسیار سنگین بود و تقلاهای فردی او برای پیروزی به هر قیمت و جبران آن شکست نیز از همین جهت قابل ارزیابی بود.

ناظران عقیده دارند اردوغان با تضعیف حزب و ساختار حزبی وارد قماری شد که نتیجه‌اش از پیش قابل پیش‌بینی بود؛ او با تکروی در این میدان، هم باعث شد تمام بار شکست بر شخص او تحمیل شود و سرمایه کاریزمای رهبری‌اش آسیب ببیند و هم حیثیت حزب عدالت و توسعه به عنوان پیروز همیشگی چند دهه اخیر ترکیه تحت‌الشعاع تصمیمات فردی او قرار بگیرد. علاوه بر این، اردوغان با طرد و تضعیف متحدان شناخته شده اش، باعث رنجش این چهره‌ها و خالی شدن اطراف او از نیروهای سیاسی کارآمد و تأثیرگذار شد.

اکنون مدیریت بخش بزرگی از ترکیه از دست حزب عدالت و توسعه خارج شده و نبرد کارآمدی و مقبولیت در حوزه خدمات و توسعه شهری و مدیریت اقتصادی، صنفی و مسائل مرتبط با مدیریت شهرها، به رقبا واگذار شد.

> نتیجه انتخابات ۳۱ مارس را می‌توان گامی مقدماتی در کارزار انتخابات ریاست جمهوری ۲۰۲۸ دانست. شهرداری‌ها در ترکیه نماد مدیریت شهری و کارآمدی عملی تلقی می‌شوند و وجه اهمیت ملی آنها نیز در همین موضوع نهفته است

ظهور اسلام‌گرایان تازه نفس

غیر از تورم و مشکلات اقتصادی و عدم بازسازی مناطق زلزله زده که دامنگیر اردوغان و حزبش شده، باید به یک شکاف اجتماعی در ترکیه و انعکاس این شکاف در انتخابات ۳۱ مارس اشاره کرد. جنگ غزه و جنایات ضدبشری متعدد رژیم صهیونیستی در این باریکه، وجدان ملل مسلمان را بیدار کرد و نوعی انزجار نسبت به دولت‌هایی به وجود آورد که نه تنها در حمایت از مردم فلسطین اقدام مؤثری انجام ندادند، بلکه نیازهای نظامی و اقتصادی اسرائیل را تأمین می‌کنند. جامعه ترکیه و دولت این کشور نیز از این جریان و روند برکنار نبودند و موج اعتراضی جدیدی نسبت به عملکرد دوگانه دولت اردوغان در مواجهه با رژیم صهیونیستی در بین سیاستمداران اسلامگرا ایجاد شده است.

حزب رفاه جدید وابسته به فاتح اربکان، فرزند نجم‌الدین اربکان در سال‌های گذشته و به خصوص پس از عملیات هفت اکتبر بارها به رهبران حزب حاکم درخصوص تجارت با تل آویو هشدار داده است. او در تازه‌ترین موضعگیری خود در یک سخنرانی با تأکید بر اینکه حزب عدالت و توسعه در جریان حمله به فلسطین اقدام مشخصی علیه اسرائیل انجام نداده، بر لزوم احضار سفیر اسرائیل و بستن پایگاه راداری کوراجیک تأکید کرد.

اربکان در این سخنرانی افزود: تشکیل تجمعات [ضد اسرائیلی] بر عهده شهروندان و سازمان‌های مردم نهاد است، اما انجام اقدامات، تصمیم‌گیری و اجرای تحریم‌ها وظیفه دولت است، می‌توانید اقدامات واقع‌بینانه انجام دهید، حداقل می‌توانید تجارت و صادرات به اسرائیل را متوقف کرده و سفیر ما را از اسرائیل فرابخوانید.

حزب اسلامگرای اربکان، به عنوان یک حزب نوظهور، در این انتخابات پس از دو حزب با سابقه و قدرتمند «عدالت و توسعه» و «جمهوری خلق» موفق شد رده سوم را کسب کند و به نظر می‌رسد توان نمایندگی بخش بزرگی از مردم مسلمان ترکیه را در آینده نزدیک دارد و احزاب قدیمی چاره‌ای جز ائتلاف با این احزاب تازه نفس ندارند.

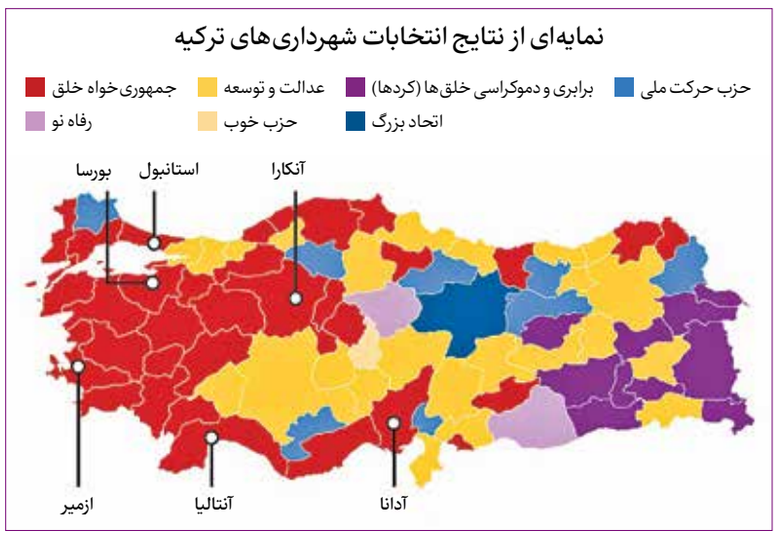

AFP

AFP

Anadolu Agency

AFP

صهیونیست‌ها بعد از دو هفته محاصره و کشتار، بزرگترین بیمارستان غزه را ترک کردند

جنایت در «الشفاء»

غرب آسیا

حسین فاطمی
روزنامه‌نگار

درحالی که جنگ غزه دیروز دوشنبه صد وهفتاد وهشتمین روز خود را گذراند، اشغالگران صفحه جدیدی از جنایات خود را در بیمارستان الشفاء ورق زدند. پیرو این موضوع، منابع رسمی فلسطینی از شهادت حدود ۳۰۰ نفر و طبق برخی منابع دیگر ۴۰۰ شهروند فلسطینی و اعدام میدانی شماری از آنها با دستانی بسته در جریان دو هفته محاصره این مجتمع بیمارستانی (الشفاء) در شهر غزه از سوی ارتش رژیم صهیونیستی خبر دادند. به گزارش ایرنا و به نقل از شبکه الجزیره، سخنگوی دفاع شهر غزه خبر داده است، نیروهای اشغالگر دست و پای شماری از فلسطینیان در بیمارستان الشفاء را بسته و آنها را اعدام میدانی کرده‌اند. منابع خبری همچنین از زخمی شدن صدها فلسطینی و تخریب کامل ساختمان‌های این مجتمع خبر داده بودند. شبکه تلویزیونی الجزیره اعلام کرد که مجتمع بیمارستانی الشفاء در شهر غزه، هدف تخریب کامل ارتش رژیم صهیونیستی در طول دو هفته محاصره آن قرار گرفته است و با عقب‌نشینی ارتش رژیم صهیونیستی از اطراف آن، پیکرهای ده‌ها شهروند فلسطینی در خیابان‌ها و محوطه ساختمان‌های اطراف بیمارستان مشاهده می‌شود. رادیوی ارتش رژیم صهیونیستی نیز صبح دیروز دوشنبه، اذعان کرد که ارتش رژیم صهیونیستی بیش از ۲۰۰ شهروند فلسطینی را در طول دو هفته محاصره مجتمع بیمارستانی الشفاء به شهادت رسانده است و ۹۰۰ شهروند دیگر را بازداشت کرده و با خود برده است. البته دفتر اطلاع‌رسانی دولتی در غزه در یک آمار دیگر اعلام کرد، ارتش رژیم اشغالگر طی عملیات محاصره بیمارستان الشفاء ۴۰۰ فلسطینی را به شهادت رساند. سخنگوی دفاع مدنی در غزه نیز تأکید کرد که در بخش بانک خون بیمارستان الشفاء، شهیدی را یافتیم که دست و پایش بسته بود و به سر او شلیک شده بود. اجساد بیشتر شهدا در بیمارستان پوسیده شده و در آتش سوخته است. در ساختمان‌های مسکونی اطراف بیمارستان نیز اجساد ده‌ها شهید را یافتیم. وی همچنین بیان داشت که رژیم اشغالگر تمامی بخش‌ها، ساختمان‌ها و زیرساخت‌های بیمارستان الشفاء را تخریب کرده و مشخص شد، تمامی افرادی که در دو هفته گذشته خواستار کمک فوری شده بودند، به شهادت رسیدند و شمارش تعداد شهدا سخت است. به گفته منابع؛ ساکنان منطقه اطراف بیمارستان الشفاء، دست‌کم پیکر ۵۰ شهید را از این بیمارستان بعد از عقب‌نشینی نیروهای صهیونیستی بیرون کشیدند. همچنین منابع پزشکی گزارش دادند که ساختمان‌های مجتمع الشفاء توسط نیروهای صهیونیست به آتش کشیده و فعالیت این بیمارستان به طور کامل متوقف شده است. این منابع از ویرانی گسترده در این مجتمع و ساختمان‌های اطراف آن خبر دادند. منابع پزشکی تأکید کردند که پیکر صدها شهید در مجتمع الشفاء و خیابان‌ها و جاده‌های اطراف آن وجود دارد.

Anadolu Agency

روزنامه نیویورک تایمز امریکا به نقل از مرکز «پژوهش‌های جنگ» گزارش داد، جنبش حماس و دیگر گروه‌های مقاومت فلسطین بین ۱۸ تا ۲۸ مارس ۷۰ حمله علیه نیروهای صهیونیستی در مجتمع پزشکی الشفاء انجام دادند و این نشان‌دهنده کارآمدی زیاد این حملات است

عقب‌نشینی نیروهای رژیم صهیونیستی

اگر چه مجتمع بیمارستانی الشفاء طی دو هفته اخیر تحت شدیدترین محاصره و کشتار بود، اما منابع فلسطینی صبح دیروز دوشنبه گزارش دادند، خودروهای نیروهای رژیم صهیونیستی به‌طور کامل از اطراف این بیمارستان (الشفاء) در غرب شهر غزه به سمت جنوب غرب این شهر عقب‌نشینی کردند. براساس گزارش المیادین، عقب‌نشینی نیروهای صهیونیست بعد از حملات شدید مقاومت فلسطین علیه این نیروها و درگیری شدید با ارتش اشغالگر در اطراف بیمارستان الشفاء صورت گرفت.

گردان‌های القسام، شاخه نظامی جنبش حماس یکشنبه خودروها و نیروهای صهیونیست را در اطراف بیمارستان الشفاء هدف قرار دادند.

روزنامه نیویورک تایمز امریکا به نقل از مرکز «پژوهش‌های جنگ» گزارش داد، جنبش حماس و دیگر گروه‌های مقاومت فلسطین بین ۱۸ تا ۲۸ مارس ۷۰ حمله را علیه نیروهای صهیونیست در مجتمع پزشکی الشفاء انجام دادند و این نشان‌دهنده کارآمدی زیاد این حملات است.

گزارش‌های شوکه‌کننده از دو هفته جنایت اشغالگران

در طول دو هفته‌ای که از محاصره در مجتمع پزشکی الشفاء می‌گذرد، اخبار و گزارش‌های متعددی پیرامون شدت جنایات و کشتار صهیونیست‌ها در این بیمارستان مخابره شد تا جایی که دیده‌بان حقوق بشر اروپا مدیترانه -که یک مرکز حقوق بشری است- گزارش‌های شوکه‌کننده شهروندان فلسطینی در نوار غزه در رابطه با ارتکاب جنایات علیه فلسطینیان از جمله اعدام را مستندسازی کرده است. این مرکز حقوق بشری در مجموعه گزارش‌های میدانی خود طی دو هفته اخیر اذعان داشت که نیروهای اشغالگر بسیاری از منازل را در حالی که ساکنان آنها در داخل این منازل بودند به آتش کشیده‌اند و مانع از نزدیک شدن افراد برای خارج کردن ساکنان از این منازل یا خاموش کردن آتش شده‌اند. به گفته این مرکز، «ما موارد زیادی از اقدام ارتش اسرائیل در سوزاندن ده‌ها منزل مسکونی در غرب شهر غزه و در حومه مجتمع درمانی الشفاء را ثبت کرده‌ایم.» شبکه الجزیره هم از جنایت هولناک اشغالگران در این بیمارستان پرده برداشته و گزارش داد که نظامیان صهیونیست مجروحان بیمارستان را با تانک زیر می‌گیرند.

ساکنان مناطق پیرامون بیمارستان الشفاء هم در مشاهدات خود اعلام کردند که ارتش رژیم صهیونیستی در مدت محاصره به بازداشت گسترده مردان روی آورده و زنان و کودکان را به سمت جنوب غزه کوچ داده و جهنمی در این منطقه ایجاد کرده است. ساکنان مناطق الرمال و النصر از پیکرهای پراکنده در خیابان‌ها سخن گفته‌اند. آنها به بازداشت‌های گسترده اشاره و تأکید کردند که زنان زیر حملات سنگین توپخانه و هوایی قرار گرفته بودند. در همین مدت شاهدان عینی نیز از ده‌ها تانک و خودرو زرهی اشغالگران در منطقه سخن گفته و یادآوری کردند، اطلاعیه‌هایی منتشر شده و از ساکنان خواسته شده است که راهی جنوب شوند.

بر اساس این گزارش‌ها، نظامیان صهیونیست طی دو هفته گذشته ساکنان منازل اطراف بیمارستان الشفاء را مورد اذیت و آزار قرار داده و در اقدامی توهین‌آمیز، لباس جوانان و مردان فلسطینی را از تن آنان در آورده و دست و چشم بسته به مناطقی نامعلوم بردند. همچنین صهیونیست‌ها زنان و کودکان فلسطینی را آواره و مجبور به ترک آن منطقه کردند، بدون اینکه اجازه دهند حتی لباس و لوازم اولیه زندگی خود را بردارند. در یک مورد مشخص، اشغالگران ۱۵۰ بیمار و مجروح و همراهان آنها را در یک اتاق جمع کرده و به شکل مداوم آنها را مورد بازجویی قرار می‌دهند. این گزارش‌ها تأکید دارند که بیماران از سوی اشغالگران به عنوان سپر انسانی نگه داشته شده‌اند، بیماران و مجروحان روی زمین در مکانی بدون خدمات پزشکی نگه داشته شده و زخم آنها عفونت کرده است. اشغالگران، بازداشت‌شدگان را در حالی که لباس‌هایشان را از تنشان درآورده‌اند مورد بازجویی قرار می‌دهند. این گزارش‌ها تأکید دارند که اوضاع در این بیمارستان طی دو هفته اخیر در حد جنایت جنگی است. در مورد دیگری از جنایات صهیونیست‌ها، در خیابان الرشید مجروحانی دیده شده‌اند که به علت وادار کردن آنها به خروج اجباری به شهادت رسیده‌اند. به گفته شاهدان، پیکرهای شهدا روی زمین بوده و همزمان اشغالگران به سمت مردم شلیک کرده‌اند.

> جنبش حماس در بیانیه‌ای تأکید کرد: جنایت وحشیانه در مجتمع بیمارستانی الشفاء ثابت می‌کند که رژیم اشغالگر همچنان به جنگ نسل‌کشی خود علیه غیرنظامیان و زیرساخت‌های غیرنظامی در نوار غزه ادامه می‌دهد. در این بیانیه آمده است: میزان ویرانی و کشتار در غزه بار دیگر ثابت می‌کند که دشمن به دنبال کوچاندن مردم ما و اجرایی کردن طرح از بین بردن مسأله فلسطین است

امریکا؛ مسئول اصلی جنایت در بیمارستان الشفاء

به دنبال جنایت بی‌سابقه در مجتمع بیمارستانی الشفاء، حماس دیروز دوشنبه دولت امریکا را به خاطر حمایت و پشتیبانی تمام‌عیار از رژیم صهیونیستی و جنگ تجاوزگرانه آن علیه نوار غزه، مسئول جنایت جدید ارتش این رژیم در مجتمع بیمارستانی الشفای شهر غزه دانست. به نوشته ایرنا و به نقل از الجزیره، جنبش حماس در بیانیه‌ای تأکید کرد: جنایت وحشیانه در مجتمع بیمارستانی الشفاء ثابت می‌کند که رژیم اشغالگر همچنان به جنگ نسل‌کشی خود علیه غیرنظامیان و زیرساخت‌های غیرنظامی در نوار غزه ادامه می‌دهد. در این بیانیه آمده است: میزان ویرانی و کشتار در غزه بار دیگر ثابت می‌کند که دشمن به دنبال کوچاندن مردم ما و اجرایی کردن طرح از بین بردن فلسطین است. جنبش حماس خاطرنشان کرد: از جامعه بین‌المللی می‌خواهیم که جنایت دشمن جنایتکار در مجتمع بیمارستانی الشفاء را محکوم کند. این جنبش افزود: مسئولیت کامل جنایت‌ها، کشتارها و از بین بردن زندگی در غزه و در رأس آن بخش بهداشت و درمان، برعهده دولت امریکاست.

البته پیش‌تر حماس با صدور بیانیه‌ای به ادامه جنایات رژیم صهیونیستی در مجتمع درمانی الشفاء و اطراف آن هم واکنش نشان داده بود. در بیانیه قبلی نیز، «حماس بشدت سکوت بین‌المللی در قبال فاجعه انسانی را که ماشین جنگی فاشیستی اشغالگران در بیمارستان الشفاء و اطراف آن رقم زده‌اند، مورد انزجار قرار داد.»

درخواست جبهه مردمی فلسطین برای محکومیت جنایت

جبهه مردمی برای آزادی فلسطین هم از تمام مردم عرب خواست برای محکومیت جنایت‌های صورت گرفته توسط رژیم صهیونیستی در بیمارستان الشفاء به خیابان‌ها بیایند. به گزارش ایسنا، جبهه مردمی برای آزادی فلسطین در بیانیه‌ای اعلام کرد: نیروهای رژیم اشغالگر طی روزهای گذشته یکی از شدیدترین و خونین‌ترین کشتارها را در بیمارستان الشفاء از زمان آغاز جنگ غزه انجام دادند؛ کاری که اشغالگران در این بیمارستان کردند جنایت جنگی و نسل‌کشی است که بشریت حتی در زمان نازی‌ها شاهد آن نبوده است. به نقل از خبرگزاری سما، این جبهه اعلام کرد: ما از تمام مردم عرب می‌خواهیم به خیابان‌ها بیایند و در پایتخت‌ها و میادین این جنایت جدید را محکوم کنند و بر فشار بر نظام‌های عربی برای اتخاذ اقدامات عملی برای توقف چنین کشتارهایی ادامه بدهند.

واکنش ایران بر ضرورت فوری انجام تحقیق بین‌المللی

سخنگوی وزارت امور خارجه جمهوری اسلامی ایران بر ضرورت فوری انجام تحقیق بین‌المللی در مورد جنایت صهیونیست‌ها در بیمارستان الشفاء غزه تأکید کرد. به گزارش ایسنا، ناصر کنعانی در صفحه اجتماعی ایکس در این ارتباط نوشت: «تصاویر منتشر شده از بیمارستان الشفاء در غزه پس از محاصره دو هفته‌ای توسط ارتش رژیم صهیونیستی، اظهارات شاهدان میدانی و گزارش‌های تصویری و خبری منتشرشده از میزان تخریب، شکنجه، کشتار و تعداد بازداشت شدگان فلسطینی در این بیمارستان، هولناک و تکان دهنده است!

تحقیق بین المللی ضرورت فوری دارد. آیا مجامع و نهادهای بین‌المللی به وظیفه خود عمل خواهند کرد؟ آیا مدعیان شناخته شده حقوق بشر از تحقیق بین‌المللی درخصوص ابعاد این جنایت جنگی آشکار حمایت خواهند کرد و یا رفتارهای گزینشی و تبعیض‌آمیز درخصوص حقوق بشر همچنان ادامه خواهد یافت؟!»

الشفاء از تأسیس تا تخریب

مجمع دولتی بیمارستانی وابسته به وزارت بهداشت فلسطین، بزرگ‌ترین بیمارستان در غزه است که مشتمل بر سه بیمارستان با سه ساختمان مجزا است. این مجتمع بیمارستانی در سال ۱۹۴۶ در مکان پادگان نظامی ارتش بریتانیا تأسیس شد و با اشغال غزه این مجتمع پس از سال ۱۹۶۷ به اشغال رژیم صهیونیستی درآمد و وضعیت آن تا زمانی ادامه یافت که دولت خودگردان فلسطین پس از توافق اوسلو این بیمارستان را تحویل گرفت. در برهه مدیریت مصر بر نوار غزه پیش از ۱۹۶۷ و همچنین در دهه ۸۰ میلادی، این بیمارستان گسترش یافت و در طول حاکمیت دولت خودگردان فلسطین بر غزه نیز این روند ادامه یافت تا این که دولت حماس بعد از حاکمیت بر غزه در سال ۲۰۰۷، این بیمارستان را در اختیار گرفت.

بیمارستان الشفاء در چهارراهی در منطقه مرکزی غربی شهر غزه قرار دارد و مساحت آن ۴۵ هزار مترمربع است. این مجتمع شامل سه بیمارستان است که عبارتند از بیمارستان های جراحی، بیماری‌های داخلی و زنان و زایمان (که شامل بخش مهدکودک برای نوزادان نارس است) و همچنین بخش اورژانس، مراقبت‌های ویژه، رادیولوژی و بانک خون. این بیمارستان با آغاز حمله رژیم صهیونیستی به نوار غزه در هفتم اکتبر، تمام موارد جدی پزشکی را از نوار غزه پذیرش کرد و معادل ۲ برابر ظرفیت خود را برای پذیرش بیماران تحت درمان در شرایط پیچیده، قطع برق و کمبود شدید سوخت و دارو به کار گرفت. بیمارستان الشفاء، چند روز پس از آغاز جنگ، به مرکزی برای پناه‌دهی آوارگان نیز تبدیل شد و حدود ۴۰ هزار نفر به این مجتمع پناه برده و در محوطه آن اسکان یافته و چادر زدند؛ اما با آغاز بمباران دروازه بیمارستان و آمبولانس‌های داخل آن، شمار آنها تا کمتر از نصف این رقم، کاهش یافت.

Reuters

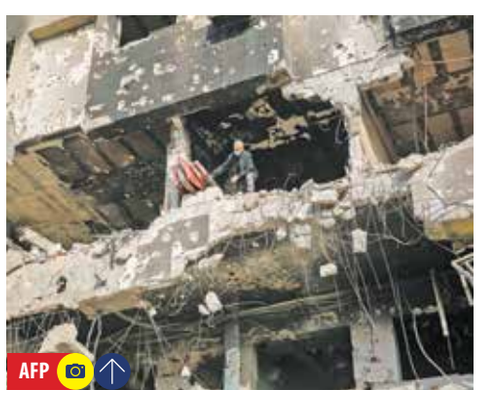
AFP

AFP

Anadolu Agency

«ایران» از فعالیت‌های نوروزی رئیس جمهور و هیأت دولت گزارش می دهد

خدمت، بدون تعطیلی

گردهمایی مدیران اجرایی باهدف تمهید مقدمات تحقق شعار سال، ۹ فروردین با حضور رئیس جمهور برگزار شد

دولت

گروه سیاسی

نوروز رمضانی رئیس جمهور و دولت، همچون سایر روزهای سال با جلسات و نشست‌های کاری پیگیری شد. جلساتی که هم اهداف کلان بلندمدت و هم اهداف کوتاه مدت را دنبال می‌کرد. در دنبال کردن اهداف بلندمدت، می‌توان به گردهمایی مدیران و کارگزاران دولت مردمی اشاره کرد که مشخصاً با رویکرد تحقق شعار سال و هم افزایی ارکان مختلف دولت در این زمینه برگزار شد. در زمینه اهداف کوتاه مدت نیز، جلسه ستاد مرکزی هماهنگی خدمات سفر به ریاست آیت‌الله رئیسی برگزار شد که طی آن، آخرین الزامات تحقق سفر مطلوب برای ایرانیان در نوروز، بررسی شد.

گزارش رئیسی به مردم از سالی که گذشت

نخستین رویداد مرتبط با رئیس جمهور در سال‌جاری، پیام نوروزی آیت‌الله رئیسی بود. رئیس جمهور در این پیام، ضمن بیان گزارشی به مردم از عملکرد دولت در سالی که گذشت، چشم‌اندازی از برنامه‌های سال‌جاری نیز ارائه کرد. وی در این پیام، با اشاره به اینکه با نامگذاری سال ۱۴۰۲ از سوی رهبر معظم انقلاب مبنی بر سال «رشد تولید و مهار تورم» همه تلاش دولت برای تحقق این شعار متمرکز شد، اظهارکرد: براساس برآورد مرکز آمار، رشد اقتصادی در سال ۱۴۰۲ حداقل ۶ درصد خواهد بود. به این ترتیب، سه سال متوالی است که کشور، رشدهای بالای ۴ درصد را تجربه می‌کند، در حالی که میانگین رشد اقتصادی در دهه ۹۰، کمتر از یک درصد بوده است.

آیت‌الله رئیسی در زمینه مهار تورم نیز اضافه کرد: تورم نقطه به نقطه، از حدود ۵۵ درصد در ابتدای امسال به ۳۵ درصد در ماه پایانی کاهش یافت و تورم کل، چیزی حدود ۴۰ درصد خواهد بود. یعنی، در یک سال، تورم نقطه به نقطه ۲۰ واحد درصد کمتر شده است.

کاهش نرخ بیکاری به ۷ درصد، احیای ۷هزار واحد تولیدی، آبرسانی به ۵ هزار روستا، درحال ساخت بودن دو میلیون و ۴۰۰ هزار مسکن در کشور و انجام ۴۵ سفر استانی در دولت سیزدهم، از دیگر دستاوردهای دولت بود که رئیس جمهور به آن اشاره کرد.

گزارش توفیقات دولت

آیت‌الله رئیسی همچنین با اشاره به بیمه سلامت رایگان برای ۱۲ میلیون نفر از قشرهای کم‌درآمد و بهره‌برداری از بیمارستان‌های نیمه‌تمام، خطاب به مردم تأکید کرد: همه آنچه در این دو سال و نیم در کنار هم، برای پیشرفت کشور انجام دادیم و هر چه در ادامه این راه انجام خواهد شد، با همراهی و پشتیبانی شماست. همه موفقیت‌ها، ناشی از نصرت پروردگار و قدرت و یاری مردم عزیزمان است. وی اضافه کرد: اگر امروز، حرف ما در منطقه و جهان، شنیده می‌شود، ناشی از قدرت شماست. امید و قدرت شماست که به دولت، امید و قدرت می‌دهد.

رئیس جمهور با اشاره به توفیقات دولت در سیاست خارجی، از جمله عضویت در بریکس، سال گذشته را سال شکوفایی حضور ایران در سازمان‌ها و گروه‌های مهم بین‌المللی توصیف کرد و گفت: سال ۱۴۰۲، سال‌گذار از اختلافات و تنش‌های اجتماعی هم بود. دشمنان این ملت، خواب‌های آشفته‌ای برای وحدت و انسجام ملی ما دیده بودند. خیال می‌کردند به خاطر فتنه تحمیلی سال ۱۴۰۱، توانسته‌اند به وحدت و یکپارچگی ملی ما، صدمه بزنند، اما مردم ایران نشان دادند که مرد روزهای حادثه‌اند.

حضور معنادار مردم در عرصه‌های مختلف، آنها را مأیوس کرد. آیت‌الله رئیسی ادامه داد: یکی از عرصه‌های حضور مردم، انتخابات مجلس شورای اسلامی و مجلس خبرگان رهبری بود. برنامه‌ریزی دشمن برای تحریم انتخابات، با حضور مردم در صحنه، شکست خورد. حالا دیگر نوبت منتخبان مردم است که با حفظ وحدت و انسجام، به تعهداتشان عمل کنند و ما نیز امیدواریم بتوانیم با همدلی، همکاری و همراهی بیش از گذشته مجلس جدید، در ایجاد تحول در نظام اداری کشور و گره‌گشایی از زندگی مردم، شاهد توفیقات بیشتر باشیم.

تبریک‌های داخلی و خارجی

روز اول فروردین هم رئیس جمهور در گفت‌وگوی تلفنی با رهبر معظم انقلاب، ضمن تبریک حلول ماه مبارک رمضان و آغاز سال نو، تأکید کرد: دولت تمام توان خود را برای تحقق منویات معظم‌له بویژه تحقق شعار سال به کار خواهد گرفت. مقام معظم رهبری نیز در این گفت‌وگو برای موفقیت رئیس جمهور و دولت دعا کردند.

رئیس جمهور همچنین در گفت‌وگوهای جداگانه با حضرات آیات عظام مکارم شیرازی، جوادی آملی، نوری همدانی، شبیری زنجانی و سبحانی، ضمن تبریک حلول ماه مبارک رمضان و آغاز سال نو، تداوم توجهات معنوی و دعای مراجع عظام تقلید برای موفقیت دولت در حل مشکلات کشور را خواستار شد.

آیت‌الله رئیسی همچنین در این روز در پیامی آغاز سال نو خورشیدی را به سران و مردم کشورهای حوزه تمدنی نوروز تبریک گفت. ۵ فروردین نیز سران کشورهای روسیه، هند، جمهوری آذربایجان، تاجیکستان و بلاروس در پیام‌های جداگانه‌ای فرارسیدن نوروز و سال نو خورشیدی را به رئیس جمهور و مردم ایران تبریک گفتند.

خدمات سفر؛ نخستین جلسه کاری رئیس جمهور

در چهارمین روز از تعطیلات نوروزی، جلسه ستاد مرکزی هماهنگی خدمات سفر نیز به ریاست آیت‌الله رئیسی و با حضور وزرای کشور، میراث فرهنگی، راه، بهداشت، فرمانده راهور فراجا و نمایندگان سازمان‌های جمعیت هلال احمر، سازمان هواشناسی، سازمان هواپیمایی کشور، سازمان اورژانس، سازمان تعزیرات حکومتی و رئیس ستاد سفر برگزار شد.

در این جلسه که تعدادی از استانداران و رؤسای ستاد سفر استان‌ها نیز به شکل ویدیو کنفرانسی حضور داشتند، اعضا آخرین گزارش‌های عملکرد و خدمات ارائه شده دستگاه‌ها به مسافران نوروزی را ارائه کردند و رئیس جمهور نیز ضمن طرح سؤالاتی از کم و کیف خدمات ارائه شده، نکات کاربردی برای ارتقای کیفیت خدمات سفر ارائه کرد.

نخستین نشست تیم اقتصادی

پنجم فروردین ماه نیز نخستین نشست تیم اقتصادی دولت در سال جدید، به ریاست آیت‌الله رئیسی و با حضور اعضای اقتصادی کابینه برگزار شد. در این جلسه دبیر ستاد اقتصادی دولت گزارشی از شاخص‌های رشد اقتصادی، اشتغال، تورم در سال گذشته و میزان تحقق شعار سال ۱۴۰۲ ارائه و ابعاد و راه‌های تحقق شعار سال ۱۴۰۳ در زمینه جهش تولید با فراهم کردن زمینه‌های مشارکت مردم را تبیین کرد. رئیس جمهور نیز با اشاره به شعار سال ۱۴۰۳ و تبیین ضرورت‌ها و الزامات برنامه‌ریزی برای تحقق جهش تولید، همه بخش‌های تولیدی از جمله نفت، کشاورزی، نیرو، صنعت و معدن را مخاطب اصلی شعار سال خواند و کنترل عواملی را که در شاخص‌های اقتصادی اختلال ایجاد می‌کنند، ضروری دانست.

دیدارهای نوروزی با مسئولان کشوری و لشکری

در این روز، دیدار نوروزی جمع زیادی از مدیران و کارگزاران کشوری و لشکری هم با رئیس جمهور در دفتر آیت‌الله رئیسی برگزار شد. وزرا و معاونین آنها، نمایندگان مجلس شورای اسلامی، مسئولان عالی قضایی، فرماندهان نیروهای مسلح، رؤسای سازمان‌ها، تعدادی از اعضای شورای شهر تهران، مسئولان نهادهای انقلابی و جمعی از مدیران و کارکنان نهاد ریاست جمهوری با حضور در این مراسم ضمن دیدار با رئیس جمهور فرارسیدن سال نو را تبریک گفتند.

> رئیس جمهور، مخاطب اصلی سخنان رهبر معظم انقلاب اسلامی در تحقق جهش تولید را دولت دانست و تأکید کرد: همه مسئولان مرتبط موظفند برنامه اجرایی دقیق و کارشناسی شده‌ای را برای تحقق شعار سال با لحاظ وظایف و مأموریت‌های زیرمجموعه‌های خود، تدوین و ارائه کنند

تحقق شعار سال، دستورکار اولین جلسه دولت

نخستین جلسه هیأت دولت نیز در سال جدید، با محوریت تحقق شعار سال و به ریاست آیت‌الله رئیسی برگزار شد. رئیس جمهور، مخاطب اصلی سخنان رهبر معظم انقلاب اسلامی در تحقق جهش تولید را دولت دانست و تأکید کرد: همه مسئولان مرتبط موظفند برنامه اجرایی دقیق و کارشناسی شده‌ای را برای تحقق شعار سال با لحاظ وظایف و مأموریت‌های زیرمجموعه‌های خود، تدوین و ارائه کنند. رئیس جمهور ضمن قدردانی از حمایت‌های مستمر رهبر معظم انقلاب اسلامی نسبت به دولت مردمی، به گلایه ایشان از مشکلات معیشتی مردم اشاره و تصریح کرد: همانطور که رهبری معظم هم فرمودند این مشکلات همچون غباری مانع از دیده شدن خدمات و تلاش‌های دولت می‌شود. بنابراین تلاش مضاعف همه مدیران دولت برای بهبود وضعیت معیشت جامعه امری ضروری است. نظارت بر روند قیمت‌گذاری و جلوگیری از هر گونه افزایش بی‌رویه قیمت‌ها، ضروری دانستن حفظ و تقویت وحدت و انسجام در بخش‌های مختلف جامعه از جمله در دولت و مجلس و قوه قضائیه از دیگر تأکیدات رئیس جمهور بود.

هم‌افزایی ارکان دولت در تحقق شعار سال

دوشنبه ششم فروردین‌ماه هم گردهمایی «مدیران و کارگزاران دولت مردمی در راستای جهش تولید با مشارکت مردم» برگزار شد، نشستی که در آن آیت‌الله رئیسی، ایجاد و ارتقای امید در میان مردم را ابر پروژه دولت مردمی عنوان کرد و ۲۰ دستور ویژه به مدیران و کارگزاران دولت مردمی برای تحقق جهش تولید با مشارکت مردم صادر کرد.

زمان‌شناسی، نیازشناسی و همچنین سنجش دقیق ظرفیت‌ها و امکانات، ادامه اتمام طرح‌های نیمه‌تمام، تسریع در انجام امور با کار و حرکت جهادی، تسهیل امور، مردمی‌سازی و تکریم مردم و کار جهادی با اولویت حل مسأله از نکات مورد تأکید و مورد انتظار رئیس‌جمهور از مدیران اجرایی بود. آیت‌الله رئیسی با بیان اینکه در مسیر تحقق شعار سال، دولت باید موانع پیش پای تولید و فعالان اقتصادی را بردارد، که در این صورت قطعاً بخش خصوصی فعال‌تر خواهد شد و همچنین از مدیران و کارگزاران دولت مردمی خواست تا بازنگاهی در مأموریت سازمانی خود داشته باشند و ببینند چه راهکار و ظرفیتی در سازمان اداری‌شان برای مردمی‌سازی دولت و همچنین نقش‌آفرینی مردم در حوزه تولید که مورد تأکید رهبری است، وجود دارد. وی ضمن تأکید بر لزوم ارتقای سلامت اداری، خطاب به مدیران و کارگزاران دولت گفت: کوچک‌ترین رابطه ناسالم را در دستگاه‌ها برنتابید و با هرگونه رابطه ناسالم بجنگید و اجازه ندهید فساد در دستگاه‌های اجرایی رخنه کند.

آیت‌الله رئیسی همچنین از مدیران دولت خواست از برگزاری همایش‌های پرخرج که فقط اسم و رسم دارند و نتایج و اثری برای مردم ندارند، جلوگیری کنند.

توجه به مبارزه با قاچاق کالا در کنار رونق تولید و تأمین سرمایه در گردش برای واحدهای تولیدی از الزامات مورد تأکید رئیس‌جمهور برای تحقق شعار سال بود. وی تأکید کرد: ما باید حامی تولیدکنندگان باشیم و نباید کالایی بالاتر از قیمت نهایی، به دست مصرف‌کننده برسد و هر روز شاهد افزایش قیمت و چندقیمتی در بازار نباشیم.

دو دیدار منطقه‌ای رئیس جمهور

هشتم فروردین اسماعیل هنیه، رئیس دفتر سیاسی جنبش حماس و نهم فروردین زیاد نخاله، دبیرکل جنبش جهاد اسلامی فلسطین هم در نهاد ریاست جمهوری با آیت‌الله رئیسی دیدار و گفت‌وگو کردند. آیت‌الله رئیسی در این دیدارها، با تأکید بر راهبرد جمهوری اسلامی ایران در حمایت از جریان مقاومت و مردم مظلوم و مقتدر غزه، از انفعال و بی‌عملی سران برخی کشورهای اسلامی در عمل به وظیفه خود در قبال ملت فلسطین گلایه کرد. همچنین در ایام نوروز، نشست خیرین با رئیس‌جمهور، بازدید از نمایشگاه بین‌المللی قرآن کریم و سخنرانی در بیست و نهمین آیین تکریم خادمان قرآن، سخنرانی در مراسم احیای شب بیست و یکم ماه رمضان در اجتماع زائران حرم مطهر امام خمینی(ره) از دیگر برنامه‌های آیت‌الله رئیسی بود.

اما برنامه دیگری که می‌توان آن را نیز گامی در جهت تحقق شعار سال دانست، جلسه‌ای سه ساعته با حضور رئیس‌جمهور بود که طی آن، آخرین وضعیت توافقات و قراردادهای بین‌المللی دولت بررسی شد. در این نشست، دلایل معطلی بیش از ۱۰ ساله برخی توافقات کلان با برخی از کشورها در حوزه‌های نفتی و حمل و نقل بررسی شد و طی آن، رئیس‌جمهور دستور لازم برای حل مشکلات پیش‌رو جهت تسریع در تحقق نتیجه نهایی و اجرایی شدن کامل برخی پروژه‌ها را صادر کرد.

از این‌رو می‌توان گفت، نوروز امسال از سوی دولت و رئیس‌جمهور، گام‌های بلندی با شتاب و عزمی راسخ در جهت حل مشکلات کشور و مردم برداشته شد.

در دومین جلسه هیأت دولت در سال ۱۴۰۳ تأکید شد

فراهم کردن بستر افزایش نشاط اجتماعی

گزارش

دومین جلسه هیأت دولت در سال ۱۴۰۳ روز هشتم فروردین با ارائه گزارش وزرا به رئیس‌جمهور از آخرین وضعیت دستگاه‌های اجرایی تحت مسئولیت‌شان برگزار شد. آیت‌الله سید ابراهیم رئیسی، رئیس‌جمهور در این جلسه با تجلیل از برنامه‌ریزی و برگزاری اجتماع معنوی مردم روزه‌دار در ورزشگاه آزادی، بر ضرورت فراهم کردن بستر افزایش نشاط اجتماعی تأکید کرد.

رئیس‌جمهور همچنین با اشاره به سیره اهل بیت(ع) در گرامیداشت علم و عالم، حضور بزرگان علمی در مراکز علمی و پژوهشی را پشتوانه‌ای برای دانشگاه‌هاست دانست و بر توجه بیش از پیش به بهره‌مندی از ظرفیت علمی این چهره‌های علمی در دانشگاه‌ها تأکید کرد. آیت‌الله رئیسی سپس از همه دستگاه‌های اجرایی خواست در سال جدید با بهره‌گیری هر چه بیشتر و بهتر از رسانه‌ها برای تشریح برنامه‌ها، تبیین عملکردها، بیان دیدگاه‌ها و مقابله با هجمه‌های رسانه‌ای دشمن برنامه‌ریزی کنند.

گزارش وزرا به رئیس‌جمهور از حوزه‌های تحت مسئولیت

پیش از سخنان رئیس‌جمهور، وزیر امور اقتصادی و دارایی در گزارشی از نوسازی ناوگان کشنده‌های کشور خبر داد و گفت: با پیگیری‌های صورت گرفته از سوی دولت و واردات ۶ هزار خودرو کشنده در سال گذشته، تعداد خودروهای وارده شده از این دست به کشور طی دو سال و نیم گذشته به ۲۵ هزار دستگاه رسید و نوسازی ناوگان کشنده‌های کشور در سطح مطلوبی قرار گرفت.

وزیر صنعت، معدن و تجارت نیز به ارائه گزارشی از عملکرد این وزارتخانه در نوسازی ناوگان حمل و نقل در سال گذشته پرداخت و افزود: از سال ۱۳۹۸ تا ۱۴۰۱، ۵۷ هزار و ۶۰۷ خودرو در ناوگان حمل و نقل جایگزین شده، این در حالی است که تنها در سال گذشته ۶۸ هزار خودرو یعنی ۱۸ درصد بیش از ۴ سال قبل از آن در ناوگان حمل و نقل جایگزین شده است.

وزیر ارتباطات و فناوری اطلاعات نیز در این جلسه گزارشی از ارتقای شاخص توسعه ارتباطات در کشور ارائه کرد و گفت: مهم‌ترین شاخص ارزیابی توسعه ارتباطات در کشورها، شاخص اتحادیه بین‌المللی مخابرات (IDI) است که بر اساس ارزیابی‌های این اتحادیه در دو بخش پوشش فراگیر و کیفیت ارتباطات و میزان استفاده مردم از زیرساخت‌های ارتباطی، کشور رشد ۴۷ درصدی و ارتقای ۶ رتبه‌ای داشته است.

وزیر نفت نیز در گزارش خود از پیشرفت ۳۶ درصدی پروژه جمع‌آوری گازهای مشعل در دولت مردمی خبر داد و گفت: با جمع‌آوری ۷ میلیون مترمکعب از گازهای مشعل علاوه بر تأمین خوراک پتروشیمی‌ها، برای ۶۰۰ نفر به صورت مستقیم و ۱۲۰۰ نفر به صورت غیرمستقیم اشتغال‌زایی ایجاد شده است.

پالایشگاه جمع‌آوری گازهای میادین نفتی غرب کشور افتتاح می‌شود

جواد اوجی وزیر نفت نیز در حاشیه جلسه هیأت دولت در جمع خبرنگاران از افتتاح پالایشگاه جمع‌آوری گازهای میادین نفتی غرب کشور خبر داد و گفت: تا دو ماه آینده یک کارخانه در غرب کشور با حضور رئیس‌جمهور افتتاح می‌شود تا شاهد جمع‌آوری گازهای مشعل از میادین نفتی غرب کشور باشیم. این گازها در این پالایشگاه تصفیه می‌شود و خوراک پتروشیمی‌ها از این پالایشگاه تأمین خواهد شد. وی در خصوص برداشت از میادین نفتی و گازی مشترک با اعلام اینکه در دولت سیزدهم حدود ۵۰ میلیون مترمکعب بیشتر از میادین گازی مشترک برداشت می‌کنیم و در میادین نفتی حدود ۷۵ هزار بشکه نفت بیشتر استفاده می‌کنیم، تأکید کرد: همه میادین نفتی و گازی مشترک تعیین تکلیف شده‌اند و قراردادهای آنها منعقد شده است. هیچ میدان مشترک نفتی و گازی دریا و خشکی بلاتکلیفی نداریم. در رشد تولید نفت و گاز به رقم‌های خوبی دست یافتیم و اولویت ما برداشت از میادین مشترک است.

خبر خوب وزیر اقتصاد برای صادرکنندگان

احسان خاندوزی وزیر اقتصاد هم با یک خبر خوب برای صادرکنندگان به جمع خبرنگاران آمد و اعلام کرد که با تصویب هیأت دولت، عوارض صادرات خام و نیمه‌خام مصوبه اسفند ۱۴۰۲ عیناً تکرار می‌شود و صادرکنندگان می‌توانند فرایند صادرات را آغاز کنند. خاندوزی ضمن اعلام مخالفت وزارت اقتصاد با بار مالیاتی که در قانون بودجه ۱۴۰۳ ایجاد شده، افزود: با توجه به اینکه سیاست حمایت از تولید ایجاب می‌کند که تسهیل کنیم و تخفیف‌های بیشتری در حوزه مالیاتی داشته باشیم، امیدواریم مجلس شورای اسلامی ۱۰۰ هزار میلیارد تومان هزینه‌ای را که ایجاد شده است از طرق دیگری مثل انتشار اوراق تأمین کند و به دولت اجازه انتشار دهد تا نیازی به این افزایش مالیات برای سال ۱۴۰۳ وجود نداشته باشد.

> وزیر صنعت، معدن و تجارت گزارشی از عملکرد این وزارتخانه در نوسازی ناوگان حمل و نقل در سال گذشته ارائه کرد و افزود: از سال ۱۳۹۸ تا ۱۴۰۱، ۵۷ هزار و ۶۰۷ خودرو در ناوگان حمل و نقل جایگزین شده، این در حالی است که تنها در سال گذشته ۶۸ هزار خودرو یعنی ۱۸ درصد بیش از ۴ سال قبل از آن در ناوگان حمل و نقل جایگزین شده است

تشکیل کارگروهی برای پیگیری شعار سال در وزارت کار

وزیر کار هم با بیان اینکه یکی از مخاطبان اصلی پیام مقام معظم رهبری در نامگذاری سال ۱۴۰۳، وزارت تعاون، کار و رفاه اجتماعی است، گفت: بخشی از تولید کشور را شرکت‌های وابسته به صندوق‌های تأمین اجتماعی عهده‌دار هستند.

سید صولت مرتضوی گفت: ما کارگروهی را در وزارتخانه با مدیریت و محوریت معاونت اقتصادی مشخص کرده‌ایم که بتوانیم شعار جهش تولید مورد نظر حضرت آقا را عملیاتی کنیم.

عیسی زارع‌پور وزیر ارتباطات نیز درباره افزایش سرعت اینترنت با بیان اینکه در شهرهایی که فیبر نوری راه‌اندازی می‌شود، مشترکینی که فیبر نوری دریافت کنند، سرعت اینترنت‌شان تا ۱۰۰۰ مگابیت بر ثانیه یعنی صدبرابر سرعت موجود افزایش پیدا می‌کند، گفت: ان‌شاءالله طبق قانون برنامه هفتم توسعه تا پایان برنامه باید همه ساختمان‌های کشور از طریق فیبر نوری متصل شوند و ان‌شاءالله آن روز، روزی است که همه افزایش صد برابری سرعت را احساس خواهند کرد.

همچنین علی بهادری جهرمی، سخنگوی دولت با اعلام اینکه به پیشنهاد فراجا و برخی دستگاه‌های مرتبط، به‌روزرسانی جرایم راهنمایی و رانندگی مورد بررسی هیأت وزیران قرار گرفت، گفت: آیین‌نامه این جرایم متناسب با نرخ تورم به‌روزرسانی شد که بزودی ابلاغ خواهد شد.

ایران اقتصادی

• سه شنبه ۱۴ فروردین ۱۴۰۳
• سال سی‌ام
• شماره ۸۴۲۹

Iran NEWSPAPER

ISSN1027-1449
Keytitle: IRAN (Tehran)

irannewspaper.ir

در برنامه نهضت ملی مسکن، ۲٫۵ میلیون واحد وارد گام اجرایی شده است

آغاز مسکن ۱۴۰۳ با تورم نزولی

۸
در حالی که تورم بخش مسکن در فروردین سال گذشته حدود ۱۱۰درصد بود، این عدد در اسفندماه و در پایان ۱۴۰۲، به ۲۴٫۸ درصد کاهش پیدا کرده است

رکوردی تازه از کاهش نرخ بیکاری در دولت سیزدهم

نرخ بیکاری به کمترین میزان ۲۶سال اخیر رسید

۱۰
کاهش نرخ بیکاری در ۲۵ استان از دیگر دستاوردهای دولت در حوزه بازار کار در پایان سال ۱۴۰۲ بوده است

معاون اول رئیس‌جمهور برنامه‌های قوه مجریه را برای تحقق شعار سال تشریح کرد

نقشه راه دولت برای رفاه اقتصادی مردم

گفت و گو

مقام معظم رهبری در سال جدید مشابه سال‌های قبل شعار اقتصادی دیگری را مطرح کردند که تقریباً در ادامه شعار سال گذشته بود. «جهش تولید با مشارکت مردم» در سال جاری نیز موضوعی است که نیاز است سرلوحه اقدامات اساسی دولت سیزدهم قرار گیرد. اما در سال گذشته دولت برای مهار تورم و رشد تولید چه اقداماتی داشت و برای تحقق جهش تولید با مشارکت مردم در سال جاری چه برنامه‌هایی دارد؟ در همین خصوص دکتر محمد مخبر، معاون اول رئیس‌جمهور در گفت‌وگو با خبرگزاری فارس درباره این موضوع توضیحاتی ارائه کرده است که در ادامه می‌خوانید.

دولت سال گذشته مهار تورم را اولویت قرار داد

آقای دکتر مخبر، دولت سیزدهم در همان ابتدای کار با یک تورم حدوداً ۶۰ درصدی روبرو بود. چه برنامه‌ای برای مدیریت این مشکل و کنترل آن داشتید؟

دولت سیزدهم از آغاز فعالیت خود، در چارچوب سند تحول دولت مردمی و سیاستهایی که رئیس‌جمهور محترم دنبال می‌کرد مهار تورم را به عنوان اولویت جدی خود مطرح و مورد پیگیری قرار داده است. بدین‌ترتیب، تدوین سیاست‌ها و اقدامات به تفکیک عوامل اثرگذار بر بروز تورم بویژه کنترل نقدینگی و پایه پولی، اساس برنامه‌ریزی و اقدام قرار گرفت.

عملیاتی کردن برنامه‌ها برای تحقق شعار سال ۱۴۰۲

بعد از نامگذاری سال ۱۴۰۲ به عنوان مهار تورم و رشد تولید، این برنامه‌ها چه تغییری کرد؟ آیا سازوکارهایی در دولت وجود داشت که نسبت به تحقق این شعار طی سال اطمینان خاطر ایجاد کند؟

در سال ۱۴۰۲ همزمان با نام‌گذاری سال با عنوان «مهار تورم، رشد تولید»، مجموعه دولت تمام اهتمام خود را به کار گرفت تا بتواند این شعار را محقق کند. بنابراین علاوه بر پیگیری سیاست‌ها و برنامه‌های قبلی، دولت تحت مدیریت کلان رئیس‌جمهور محترم برنامه جامعی برای تحقق شعار سال ۱۴۰۲ طراحی و در طول سال عملیاتی کرد.

شعار سال ۱۴۰۲ یک ویژگی متمایز نسبت به سال‌های قبل داشت و آن این بود که هم تورم و هم رشد شاخص‌های کمّی هستند و ما باید تا پایان اسفند ۱۴۰۲ یک سری اقداماتی انجام می‌دادیم که دقیقاً نشان می‌داد این شاخص‌ها چقدر بهبود یافته‌اند. بنابراین، دقت در سیاستگذاری و طراحی نقشه‌راه بسیار حائز اهمیت بود. بنابراین از ابتدای سال با توجه به شعار سال و تدابیر مقام معظم رهبری، برنامه جامع مدیریت، رصد و مهار تورم در ۴ بخش در دستور کار دولت قرار گرفت.

تشکیل کارگروه‌های تخصصی برای مهار تورم و رشد تولید

این بخش‌ها چه مواردی بودند و چه کارهایی در مسیر آنها انجام گرفت؟

اولین کاری که انجام شد تشکیل کارگروه‌های تخصصی برای مهار تورم و رشد تولید بود. کارگروه رصد و مهار تورم به طور هفتگی و ثابت کار خود را شروع کرد. ذیل این کارگروه، اتاق وضعیت رصد تورم تشکیل شده بود که وظیفه اصلی این اتاق سه کار مهم بود: اول، رصد هفتگی اقلام کالایی و خدمات با همکاری بانک مرکزی، مرکز آمار و وزارت اقتصاد بویژه اقلام خوراکی، اجاره بها، حمل و نقل، خودرو و همه اقلام مهم اثرگذار و دارای ضریب وزن بالا در تورم. دوم، اعلام هشدارهای تورمی به دستگاه‌ها و توصیه‌ها و تذکرات و رصد اقدامات آنها متناسب با هر قلم تورمی و سوم، رصد استانی تورم به ویژه برای استان‌هایی که تورم بالاتر از میانگین کشوری داشتند و اعلام هشدارهای تورمی استانی، به صورت هفتگی.

در کنار رصد تورم، نقشه راه رشد تولید بر مبنای هدف‌گذاری برنامه هفتم کشور و رشد اقتصادی ۸ درصدی تهیه شد. کارگروه رشد تولید با رصد برنامه‌های اولویت‌دار دستگاه‌ها -در کنار برنامه‌های جاری خودشان- روی پروژه‌های سرمایه‌گذاری در سه افق زمانی کوتاه‌مدت، میان‌مدت و بلندمدت تمرکز کرد.

افق زمانی کوتاه‌مدت را سال ۱۴۰۲ در نظر گرفتیم. سال‌های ۱۴۰۳ و ۱۴۰۴ را برای افق میان‌مدت و بیشتر از آن را برای افق بلندمدت ترسیم کردیم. بر پروژه‌های رشد تولید در چهار دستگاه تمرکز شد: وزارت نفت، راه و شهرسازی، صمت و وزارت نیرو. در کنار پیگیری پروژه های تولیدی، نقشه راه دیپلماسی اقتصادی طراحی شد و در آن همه تفاهمات، توافقات و قراردادهای خارجی برای همه کشورها و شرکای تجاری و اقتصادی احصا شد. هدف عملیاتی ما در حوزه دیپلماسی اقتصادی، تبدیل تفاهمات به قرارداد و تبدیل قراردادها به پروژه‌های عملیاتی و سرمایه‌گذاری بود.

یکی از مهم‌ترین اتفاقات سال ۱۴۰۲، پیوستن کشورمان به پیمان های منطقه ای از جمله بریکس و شانگهای بود که فرصتهای جدیدی را برای کشور ایجاد می‌کند و ما در صدد استفاده حداکثری از این فرصت‌ها هستیم.

کار مهم دیگری که از همان ابتدای فروردین ۱۴۰۲ در دولت انجام شد تصویب برنامه مهار تورم و رشد تولید در شورای اقتصاد بود که محوریت این برنامه؛ با سه دستگاه اصلی اقتصادی یعنی وزارت اقتصاد، سازمان برنامه و بودجه کشور و بانک مرکزی بود. علاوه بر این، رئیس‌جمهور محترم، راهبردهای ۲۹ گانه‌ای را به همه دستگاه‌های اجرایی دستور ابلاغ کردند که در آن نقش همه دستگاه‌های اجرایی به خصوص وزارتخانه های جهاد کشاورزی؛ صمت؛ بهداشت؛ راه و شهرسازی و نیرو، در تحقق شعار سال تعیین شده بود. هدفگذاری‌های تورمی، کنترل رشد نقدینگی و پایه پولی، تأمین مالی تولید، مدیریت منابع و مصارف ارزی، همسوسازی نقشه تجاری و نقشه ارزی کشور، تقویت نظارت بر بانک‌ها و همچنین بهبود انتظارات تورمی از مهم‌ترین سیاست‌ها و برنامه‌های مصوب دولت در این سازوکارها بود.

بنابراین، با این سازوکارهایی که از ابتدای سال ۱۴۰۲ در دولت تعریف شد، پیش از اینکه فروردین به اتمام برسد، وظایف هر دستگاه و هر استان برای تحقق شعار سال مشخص شده بود. آنچه ما در طول سال قویاً دنبال کردیم رصد و پیگیری راهبردها و سیاست‌ها و هدفگذاری‌های عملیاتی بود.

در سال ۱۴۰۳ به تولید ۴ میلیون بشکه نفت خواهیم رسید

در حوزه اجرا، با وجود ناترازی‌های ساختاری و تاریخی در اقتصاد کشور، این اقدامات چطور پیش رفت؟

با وجود تمام مشکلات و چالش‌ها در سال ۱۴۰۲، دولت با مجموعه سیاست‌هایی که در سال ۱۴۰۲ اتخاذ کرد اقدامات مؤثری انجام داد که هنوز هم ادامه دارد. این اقدامات هم بطور مستقیم و یا غیر مستقیم در کمک به رفع ناترازی‌ها مؤثر بوده اند. اول، مدیریت ناترازی انرژی؛ در حوزه ناترازی انرژی دو اقدام مهم انجام شد و همچنان ادامه دارد؛ یکی افزایش تولید نفت و دیگری افزایش تولید گاز. در راستای افزایش تولید نفت خام در سال جاری به میزان ۳۰۰ هزار بشکه (از ۳٫۳ به ۳٫۶ میلیون بشکه در روز) به لطف الهی و با اهتمام شبانه‌روزی وزارت نفت، تولید نفت خام در اسفند ماه به ۳٫۵۵۰ میلیون بشکه در روز رسیده است. همچنین میزان تولید گاز خام از ۹۲۴ میلیون مترمکعب در روز در سال ۱۴۰۰، با افزایش ۷ درصدی به ۹۷۴ میلیون مترمکعب در روز رسیده است. برای رفع دغدغه های مربوط به فرآورده های نفتی نیز پروژه های مهم پتروپالایشگاهی نظیر پتروپالایشگاه مروارید مکران و شهید سلیمانی در حال اجراست. دوم، مدیریت بازار ارز؛ یکی از نقاطی که دشمن از طرق مختلف تلاش دارد به اقتصاد کشور ضربه بزند نرخ ارز است. می دانید که مراکزی در خود غرب در سال گذشته رسما برنامه هایی طراحی کرده بودند که جزو اولین بندهای آن کاهش ارزش پول ملی کشور بصورت هدفمند بود و این برنامه های دشمن کماکان ادامه دارد؛ اما به رغم همه تلاشهای دشمن، در سال گذشته شاهد ثبات نسبی در بازار ارز بودیم.

ارز واردات کالاهای اساسی و دارو را به موقع تامین کردیم

این ثبات نسبی چگونه بدست آمد؟ آیا به همه نیازهای ارزی کشور پاسخ داده شد؟

ما تلاش کردیم تنظیم گری در بازار ارز را از طریق ایجاد تناسب و هماهنگی بین سیاستهای پولی، مالی و تجاری انجام دهیم. در سال ۱۴۰۲ ارز واردات کالاهای اساسی و دارو را به موقع تامین کردیم. مصارف ارزی کالاهای سرمایه‌ای و واسطه‌ای رشد یافته بود و لذا منابع ارزی مورد نیاز برای فعالان اقتصادی و تولیدکنندگان را تأمین کردیم. بنابراین عمده تقاضاهایی که از طریق وزارت صمت و بهداشت و جهادکشاورزی برای ارز ایجاد می شد به خوبی و به موقع پاسخ داده شد و هیچگونه مشکلی از بابت تأمین تقاضای ارز مورد نیاز برای کالاهای اساسی، نهاده های دامی، بهداشت و تولیدات صنعتی نداشتیم.

در ادامه سومین اقدام مهم، مدیریت نقدینگی و کنترل پایه پولی کشور بود. یکی از مهم ترین عوامل تورم در سال‌های گذشته، رشد نقدینگی بالا بوده است. خوشبختانه در سال گذشته توانستیم رشد نقدینگی را به خوبی مهار کنیم. هدفگذاری ما در سال ۱۴۰۲ برای نقدینگی رشد حدود ۲۵ درصدی بود.

براساس گزارش بانک مرکزی، نرخ رشد نقدینگی از ۳۱٫۱ درصد در اسفند ۱۴۰۱ با ۳٫۷ واحد درصد کاهش به ۲۷٫۴ درصد در بهمن ماه ۱۴۰۲ رسیده است. امیدواریم با انتشار رسمی آمار اسفند نیز شاهد کاهش بیشتر آن باشیم.

تأمین مالی غیرتورمی؛ از اقدامات مهم دولت

در خصوص کنترل پایه پولی چه اتفاقی افتاد؟ در این مورد شاهد انتقاداتی از سوی برخی بودیم.

یکی از متغیرهایی که کنترل آن بسیار مهم است، پایه پولی یا همان پول پرقدرت بانک مرکزی است که با یک ضریبی به خلق نقدینگی منجر می‌شود.

طبق گزارش بانک مرکزی، رشد پایه پولی نیز از ۴۲٫۴ درصد در اسفندماه ۱۴۰۱ به ۲۹٫۶ درصد در بهمن ماه سال ۱۴۰۲ کاهش یافته است که نشان دهنده کاهش ۱۲٫۸ واحد درصدی در آن هستیم. در نیمه سال ۱۴۰۲ که رشد نقدینگی را مهار کرده بودیم منتقدان دولت روی رشد پایه پولی تمرکز کرده بودند. خوشبختانه در ماه‌های آخر سال شاهد کاهش آن بودیم.

چهارمین اقدام مهم، تأمین مالی غیرتورمی بود. دولت در سال گذشته طبق قانون بودجه ۱۸۷ هزارمیلیارد تومان اوراق مالی اسلامی منتشر کرد. به جای استفاده از تنخواه گردان بانک مرکزی یا منابع پایه پولی سعی کرد با انتشار اوراق و استقراض از مردم، منابع مورد نیاز تولید را تأمین کند و استفاده از تنخواه‌گردان را کنار بگذارد.

تمام این منابع صرف بازپرداخت اصل و فرع اوراق منتشره سال‌های قبل شده و علاوه برآن حدود ۵۰ هزار میلیارد تومان از منابع ۱۴۰۲ صرف بازپرداخت اصل و فرع اوراق مالی اسلامی منتشره در سال‌های قبل شده است.

اگرچه ممکن است بخشی از اوراق منتشره اثر روی ترازنامه بانک مرکزی گذاشته باشد لیکن بهترین روش برای تأمین مالی دولت بر پایه قانون بودجه است که آثار پولی آن به حداقل ممکن خواهد رسید. کنترل رشد متغیرهای پولی در کنترل انتظارات تورمی و تامین مالی غیرتورمی بخش واقعی اقتصاد نقش مهمی ایفاد کرد.

احیای واحدهای صنعتی تعطیل و نیمه تعطیل

چه ابزارهایی برای تامین مالی غیرتورمی بخش تولید در دولت به کار گرفته شد؟

اوراق گام، گواهی سپرده خاص، فکتورینگ و تأمین مالی زنجیره‌ای (SCF) از جمله این ابزارها بودند که مورد استقبال تولیدکنندگان قرار گرفت و باید چنین ابزارهایی را در آینده نیز توسعه دهیم.

غیر از تأمین مالی، چه اقدامات دیگری دنبال شد؟

احیای واحدهای صنعتی تعطیل و نیمه تعطیل هم پنجمین اقدام مهم دولت بود که بطور مستقیم بر روی رشد تولید اثر داشت.

در ۲ سال گذشته با احیای ۸۴۰۰ واحد راکد و نیمه فعال در حوزه‌های مختلف صنعتی، کشاورزی، خدماتی و معدنی، ۱۹۵ هزار شغل مستقیم و غیرمستقیم جدید ایجاد و از طرفی حدود ۲۵۰ هزار میلیارد تومان از سرمایه‌های مردمی نیز در خدمت پروژه های احیا قرار گرفت. در این راستا، تاکنون بیش از هزار احیاگر مردمی برای احیای واحدهای اقتصادی آموزش دیده‌اند تا از مشارکت نیروهای مردمی برای احیای واحدهای اقتصادی و جهش تولید در کشور استفاده شود. این احیاگران متشکل از شرکت‌های دانش‌بنیان، مشاوره مدیریت، سرمایه‌گذاری و نیروهای مردمی و جهادی هستند.

افزایش تولید برق و تامین آب

یکی از اقدامات شاخص این دولت، جلوگیری از خاموشی برق و قطعی آب است که در سالهای گذشته زیاد شده بود. بفرمایید در این زمینه چه کارهایی در دولت انجام شده یا در دستور کار دارید؟

ششمین اقدام مهم افزایش تولید برق بود. دولت توانسته است تاکنون ۸,۲۶۰ مگاوات برق حرارتی تولید کند، ۱۲ هزار مگاوات نیروگاه حرارتی در دست اجراست و عملیات اجرایی ۱۰ هزار مگاوات برق تجدیدپذیر نیز آغاز شده است.

تأمین آب، هفتمین اقدام مهمی بود که دولت در پیش گرفت. در حوزه آبرسانی، ایجاد ۵ خط انتقال آب از خلیج فارس و دریای عمان با ظرفیت ۸۹۰ میلیون مترمکعب و سرمایه‌گذاری ۸٫۵ میلیارد دلار و مدیریت تنش آب شرب در ۴ استان تهران، سیستان و بلوچستان، خراسان رضوی و گلستان به طور ویژه و با اعتباری به میزان ۱۰۸۰۰ میلیارد تومان، آبگیری و افتتاح ۲۷ طرح و پروژه سد تا پایان سال ۱۴۰۲ با حجم مخزن ۴۰۲۶ میلیون مترمکعب، بهره‌برداری از ۳۰ سد با حجم مخزن ۵٫۴ میلیارد مترمکعب در سال و آبرسانی به ۵۰۰۰ روستا با ظرفیت حدود ۲٫۷ میلیون نفر، اهم اقدامات دولت در تأمین آب کشور در سال ۱۴۰۲ بود.

رفع تنش آبی استان‌های کردستان، همدان و بوشهر و تأمین آب از طریق آب‌شیرین‌کن، از جمله سایر اقدامات دولت در این حوزه بوده است. این اقدامات منجر به حذف خاموشی‌های برق خانگی و عدم قطع آب در نقاط مختلف کشور شده است. در گذشته این خاموشی ها و قطعی آب محسوس بود.

تلاش برای ساخت مسکن

مسکن از مهمترین شاخص های اثرگذار بر نرخ تورم محسوب می شود. دولت چقدر مصمم است تا در این زمینه جهش مناسبی در سطح عرضه رخ دهد؟

تلاش برای ساخت مسکن هشتمین اقدامی بود که دنبال کردیم. ما در کشور از سالیان دور عقب ماندگی زیادی در حوزه مسکن داریم و باید اقدامات اساسی در این زمینه صورت بگیرد. به همین خاطر است که از ابتدای فعالیت دولت تاکنون ساخت بالغ بر ۲ میلیون و ۴۲۹ هزار واحد مسکونی شروع شده که برای اقشار مختلف و از طریق دستگاه‌های مختلف در حال اجراست.

به منظور مردمی‌سازی و واگذاری اجرای بخش قابل توجهی از طرح نهضت ملی مسکن و احداث واحدهای این طرح مطابق با سلیقه و نظر متقاضیان واجد شرایط در مناطق شهری و روستایی (متقاضیان فاقد سابقه مالکیت مسکن، فاقد سابقه استفاده از امکانات دولتی، متاهل و دارای سابقه سکونت در شهر محل تقاضای مسکن) با واگذاری زمین دولتی به صورت انفرادی و یا گروه‌های چندخانواری به صورت اجاره ۹۹ ساله (قیمت زمین صفر) با اولویت روستاها و شهرهای متوسط و کوچک عملیاتی شد. در راستای اجرای این برنامه تاکنون، ۴۴۴ هزار واحد زمین در بیش از ۱۰۰۰ شهر و روستا، واگذار شده است. دولت تمام تلاش خود را می کند تا با عرضه مناسب مسکن به تقاضای موجود در بازار به تدریج پاسخ بدهد.

ارتقای رفاه عمومی و مدیریت سفره مردم

در کنار مسکن، نرخ خوراکی‌ها هم از جمله مواردی است که به طور ملموس بر تورم خصوصاً در میان اقشار کم درآمد مؤثر است. آیا واقعا سفره این اقشار در سال گذشته کوچکتر شده است؟

مخبر: در همین زمینه، نهمین اقدام مهم دولت ارتقا رفاه عمومی و مدیریت سفره مردم خصوصا در میان دهک های پایین جامعه بود. در این راستا می توان به مواردی از جمله: اعطای زمین رایگان به سه دهک اول (تا کنون نزدیک به ۱۲۰ هزار زمین واگذار شده است)، رشد ۵۰ درصدی تأمین و تکمیل مسکن معلولین و مدد جویان تحت پوشش سازمان بهزیستی و کمیته امداد امام خمینی (ره)، افزایش یارانه دهک‌های ۱ تا ۷ و پرداخت تا ۵۲۰ هزار تومان برای هر نفر به ازای خرید ۱۶ قلم کالا و اجرای طرح امنیت غذایی برای کودکان زیر ۵ سال (۱ میلیون تومان اعتبار کالابرگ به ازای هر کودک در دهک ۱ تا ۵ ؛ و ۶۰۰ هزار تومان برای دهک‌های ۶ و ۷)، اشاره کرد.

اجرای طرح کالابرگ الکترونیکی

به نظر می‌رسد حذف ارز ترجیحی در زمینه تامین سبد غذایی مردم چالش هایی را ایجاد کرد که در سال ۱۴۰۲ هم ادامه داشته است. برای خنثی سازی آن چه اقدامی انجام دادید؟

یکی از دغدغه‌های اصلی دولت از زمانی که ارز ترجیحی حذف شد تمرکز بر روی سبد غذایی مردم بوده است تا فشار کمتری به مردم به خصوص دهک‌های پایین جامعه وارد شود. دولت سعی کرد سبد غذایی مورد نیاز مردم را در حد قابل قبولی تأمین کند.

در سال ۱۴۰۲ طرح کالابرگ الکترونیکی را اجرا کرد. این طرح برای همه یارانه‌بگیران اعتبار کالابرگ الکترونیکی یک ماه زودتر از یارانه نقدی شارژ می‌شود که افراد می‌توانند با کارت بانکی سرپرست خانوار ۱۱ قلم کالای مورد نظر شامل مرغ، تخم‌مرغ، گوشت منجمد، قند و شکر، روغن، ماست، شیر، پنیر، ماکارونی و حبوبات را خریداری کنند. این اقدام دولت به منظور افزایش کمک به دهک‌های پایین جامعه انجام شده است.

سه دهک کم‌درآمد یارانه ماهانه ۴۰۰ هزار تومان دریافت می‌کنند، اما چون طرح کالابرگ الکترونیک کاملاً اختیاری است، اگر این افراد حداقل به میزان ۲۰۰ هزار تومان در قالب کالابرگ الکترونیکی از ۱۱ قلم کالای موردنظر خریداری کنند، آنگاه ۱۲۰ هزار تومان شارژ اضافه برای آنها واریز می‌شود و درواقع کل یارانه آنها که صرف کالاهای مدنظر می‌شود به ۵۲۰ هزار تومان در ماه افزایش می‌یابد.

همانطور که در اسفندماه نیز مشاهده کردید، طرح کالابرگ با استقبال زیاد مردم به‌ویژه دهک‌های اول تا سوم درآمدی مواجه شد که نشان دهنده اثربخشی سیاست دولت در قبال جامعه هدف است.

ارتقای سلامت و بهداشت مردم

هزینه‌های درمانی نیز جزو مهمترین سرفصل های سبد هزینه خانوار است. دولت در این زمینه چه کاری انجام داده است؟

یکی از اقدامات مهم دولت که باید به آن اشاره کنم ارتقا سلامت و بهداشت مردم بود. بیمه شدن ۱۲ میلیون نفر از افراد فاقد بیمه سلامت از پنج دهک ابتدایی، رایگان شدن همه خدمات بستری و سرپایی سه دهک اول، اعطای شیر رایگان به مدارس دولتی، پوشش بیمه سلامت مادران باردار وکودکان تا ۵ سالگی، رایگان نمودن بیمه سلامت مادران باردار وکودکان تا ۵ سالگی، رایگان شدن کامل هزینه‌های دارویی و کاهش پرداخت در زمان دریافت خدمات تشخیصی بیماران صعب‌العلاج، تقبل تمام هزینه‌های درمان ناباروری (برای اولین بار در جهان)، اجرای بیمه فراگیر برای دانشجویان، زنان خانه دار و دختران برای اولین بار و توسعه و تجهیز ۱۰۶ مرکز درمانی با تمرکز بر مناطق کمتر برخوردار و محروم (رشد بیش از ۲۰۰ درصدی)، از جمله مهمترین اقدامات دولت سیزدهم در حوزه سلامت و بهداشت بوده است.

توسعه دیپلماسی اقتصادی

یکی از مهم‌ترین راهبردهای دولت که مستمراً دنبال کرده توسعه دیپلماسی اقتصادی است. ارزیابی شما از این راهبرد چیست؟

مخبر: در مورد یازدهمین اقدام هم باید به توسعه دیپلماسی اقتصادی اشاره کنم. تقویت دیپلماسی اقتصادی و توسعه تعاملات با کشورهای همسایه و منطقه همواره یکی از راهبردهای کلیدی دولت سیزدهم بوده است.

حاصل این راهبرد و اقدامات، با سفر رئیس‌جمهور محترم یا معاون اول به ۳۱ کشور جهان و دعوت از ۲۱ نفر از سران کشورها، استخراج ۸۰۷ محور خارجی بوده که از آن، ۲۴۷ تفاهم، ۲۰۵ توافق، ۱۲۱ قرارداد انجام شده و مابقی در مرحله مذاکره و پیشنهاد هستند. هدف عملیاتی دولت، تبدیل قراردادها به پروژه‌های سرمایه‌گذاری و رصد اجرا و اتمام آنهاست.

همه این کارها در سال ۱۴۰۲ انجام شده و همان‌طور که رهبر معظم انقلاب نیز مطالبه کردند در سال ۱۴۰۳ نیز این سازوکارها با قوت استمرار خواهند داشت.

آیا شعار سال گذشته محقق شد؟

جنابعالی بارها بر این موضوع تاکید داشتید که شعار سال ۱۴۰۲ یک شعار کمّی و قابل اندازه گیری است و باید در اسفندماه گزارش بدهید که مهار تورم و رشد تولید چقدر محقق شده و چه میزان بهبود یافته اند. اکنون آیا می توانید بگویید که شعار سال محقق شده است یا خیر؟

اگر بخواهیم عملکرد دولت در سال ۱۴۰۲ را در قالب آمار و ارقام به تصویر بکشیم باید هر دو شاخص تورم و رشد اقتصادی را ارزیابی کنیم؛ درباره تورم، معمولاً در دنیا، هدفگذاری تورمی را روی تورم نقطه به نقطه سیاستگذاری می کنند. لذا در ابتدای سال ۱۴۰۲ هدف اصلی کنترل تورمی دولت، کاهش تورم نقطه به نقطه به کانال ۳۰ درصدی بود که در رسانه‌ها نیز اعلام شد.

طبق گزارش‌هایی که مرکز آمار به عنوان مرجع تخصصی آمار کشور منتشر می کند، نرخ تورم ماهانه مصرف‌کننده (CPI)، از ۴٫۷ درصد در اسفند ۱۴۰۱ به ۲ درصد در اسفند ۱۴۰۲ کاهش یافته است. دولت توانسته است تورم نقطه به نقطه ۵۴ درصدی اسفند ۱۴۰۱ را با ۲۱٫۷ واحد درصد کاهش به رقم ۳۲٫۳ درصد (کانال ۳۰ درصدی) در اسفند ۱۴۰۲ برگرداند.

همچنین، نرخ تورم ۱۲ماهه از ۴۵٫۸ درصد در اسفند ۱۴۰۱ به ۴۰٫۷ درصد در اسفند ۱۴۰۲ رسیده است که نشان دهنده کاهش ۵٫۱ واحد درصدی نسبت به سال گذشته است. البته، همان طور که مقام معظم رهبری نیز فرمودند هنوز تا رسیدن به هدف مطلوب که تورم تک رقمی است فاصله داریم و باید تلاش وافری انجام دهیم تا به آن برسیم.

درخصوص تورم تولیدکننده (PPI)؛ براساس گزارش بانک مرکزی، تورم ماهانه تولیدکننده از ۴٫۵ درصد در اسفند ۱۴۰۱ به ۱٫۲ درصد در بهمن ۱۴۰۲ کاهش یافته است. تورم نقطه به نقطه نیز از ۴۲٫۴ درصد در اسفند ۱۴۰۱ به ۲۸ درصد در بهمن ماه ۱۴۰۲ کاهش یافته است این عدد در اردیبهشت ماه سال ۱۴۰۰، برابر با ۱۰۳ درصد بوده است. نرخ تورم ۱۲ماهه تولیدکننده از ۳۶٫۹ درصد در اسفند ۱۴۰۱ طی یک روند نزولی به ۳۴ درصد در بهمن ۱۴۰۲ رسیده است. این آمارهای عملکردی مربوط به مهار تورم در سال ۱۴۰۲ بود.

رشد اقتصادی مثبت در طول دورهٔ دوسالهٔ فعالیت دولت

در مورد روند رشد اقتصادی، چه تغییراتی اتفاق افتاده است؟

مخبر: روند رشد اقتصادی، تحت تأثیر تکانه‌های مختلف اقتصادی نظیر دو جنگ اوکراین و روسیه و جنگ غزه، تشدید تحریم‌های ظالمانه، جهش‌های ارزی، همه گیری کرونا از یک سو و سیاست‌گذاری‌های بعضاً اشتباه دهه ۹۰ از سوی دیگر، کاملاً کاهنده، محدود و نوسانی بوده است.

آمارها نشان می‌دهد میانگین رشد اقتصادی در دهه ۹۰، کمتر از یک درصد بوده است و در نیمی از سال‌های این دهه، رشد اقتصادی منفی بوده است (منفی ۰٫۴ درصد در سال ۱۳۹۰، منفی ۸٫۶ درصد در سال ۱۳۹۱، منفی ۴٫۷ درصد در سال ۱۳۹۷ و منفی ۴٫۶ درصد در سال ۱۳۹۸) که نشان می‌دهد رشد اقتصادی کارنامه مناسبی در دهه ۹۰ نداشته است.

بر اساس آمارهای منتشرشده توسط مرکز آمار ایران، رشد اقتصادی در طول دورهٔ دوسالهٔ فعالیت دولت سیزدهم مثبت بوده است: رشد محصول ناخالص داخلی به قیمت بازار (به قیمت‌های ثابت سال ۱۳۹۰) از ۳٫۳ درصد در سال ۱۳۹۹ به ۵٫۶ درصد در سال‌های ۱۴۰۰ و ۵ درصد در سال ۱۴۰۱ رسیده است.

آخرین آمارها از رشد اقتصادی

آخرین آمارها از رشد اقتصادی سال ۱۴۰۲ چگونه است؟

در سال ۱۴۰۲، می‌دانید که تا امروز گزارشهای سه فصل بهار، تابستان و پاییز منتشر شده و گزارش زمستان با دو سه ماه وقفه احتمالاً در اردیبهشت یا خرداد منتشر خواهد شد. بر اساس آمارهای منتشرشده توسط مرکز آمار ایران، اقتصاد ایران، در سه فصل سال ۱۴۰۲، به ترتیب، رشد ۷٫۹ درصدی، ۷٫۱ درصدی و ۵٫۱ درصدی را تجربه کرده است.

بنابراین، میانگین رشد اقتصادی ۹ماهه اول سال ۱۴۰۲، بالغ بر ۶٫۷ درصد می‌باشد این عدد در ۹ ماهه ابتدایی سال ۱۴۰۱، ۴٫۸ درصد بوده است که نشان‌دهنده افزایش ۱٫۹ واحد درصدی طی این مدت است. طبق پیش‌بینی کارشناسی، رشد اقتصادی برای سه ماهه چهارم ۱۴۰۲ حدود ۵ درصد می‌باشد که در این صورت رشد اقتصادی پایان سال ۱۴۰۲، به ۶٫۲ درصد خواهد رسید.

بازگرداندن سرمایه‌گذاری به روند مثبت

یکی از مهم‌ترین محرک‌های اصلی رشد اقتصادی، سرمایه‌گذاری است. در این زمینه چه اقدامات مثبتی روی داده است؟

در سراسر دهه ۹۰ در کشور متاسفانه شاهد روند کاهشی و منفی سرمایه‌گذاری بودیم و امروز به رغم همه تلاش‌هایی که دولت انجام می‌دهند هنوز نیاز به جبران بخش زیادی از این سرمایه‌گذاری‌ها برای ترمیم رشد تولید دارد.

آمارها نشان می‌دهد که نرخ رشد تشکیل سرمایه ثابت ناخالص در دهه ۹۰ به طور متوسط منفی ۴٫۳ درصد بوده است. به طوری که این شاخص از منفی ۷٫۷ درصد در سال ۱۳۹۹ به ۴٫۱ درصد در سال ۱۴۰۰، به ۲٫۵ درصد در سال ۱۴۰۱ و به ۳٫۴ درصد در پاییز ۱۴۰۲ رسید و رشد ۴٫۷ درصدی را در ۹ ماهه ابتدایی ۱۴۰۲ به همراه داشته است. بنابراین دولت توانسته بعد از سال‌ها، سرمایه‌گذاری را به روند مثبت برگرداند و چشم‌انداز مثبتی را از آینده تولید در اقتصاد کشور رقم بزند.

ادامه در صفحه ۱۰

> اگر بخواهیم عملکرد دولت در سال ۱۴۰۲ را در قالب آمار و ارقام به تصویر بکشیم باید هر دو شاخص تورم و رشد اقتصادی را ارزیابی کنیم؛ لذا در ابتدای سال ۱۴۰۲ هدف اصلی کنترل تورمی دولت، کاهش تورم نقطه به نقطه به کانال ۳۰ درصدی بود که در رسانه‌ها نیز اعلام شد

برش

رشد اقتصادی کشور بیش از ۶درصد محقق شده است

وضعیت رشد اقتصادی در بخشهای مختلف اقتصاد چگونه است؟ آیا در همه بخش ها، این رشد متوازن بوده است؟

بررسی اجزای رشد اقتصادی نشان‌دهنده کاهش سرعت افت رشد اقتصادی بخش «کشاورزی» از منفی ۴٫۲ درصد در تابستان ۱۴۰۰ به منفی ۱٫۰ درصد در پاییز ۱۴۰۲ است. در خلال سه سال آبی گذشته منتهی به مهر ۱۴۰۲ کشور خشکسالی پیاپی را تجربه کرده است و در سال آبی جاری نیز وضعیت بارندگی کمتر از میانگین بلندمدت است. این مسأله اثر منفی بر رشد بخش کشاورزی داشته است. بخش مهمی از منفی بودن رشد اقتصادی به دلیل ورود به چهارمین سال خشکسالی پیاپی است. هرچند با تدابیر اندیشه شده میزان رشد منفی این بخش کاهش یافته است.

گروه نفت به عنوان بخش پیشران اقتصاد از ۱۰٫۱ درصد در تابستان ۱۴۰۰ به ۱۹٫۸ درصد در بهار ۱۴۰۲، ۲۵٫۶ درصد در تابستان ۱۴۰۲ و ۲۱٫۸ درصد در پاییز افزایش یافته است. رشد بخش صنعت، روند فزاینده‌ای داشته است. به طوری که از ۴٫۰ درصد در سال ۱۳۹۸ به ۱٫۱ درصد در سال ۱۳۹۹، ۳٫۱ درصد در سال ۱۴۰۰ و ۷٫۷ درصد در سال ۱۴۰۱ رسیده است. این بخش در ۹ ماهه ابتدایی سال ۱۴۰۲، رشد ۲٫۵ درصدی را تجربه کرده است. رشد منفی در بخش صنعت بیش از هر چیز ریشه در کاهش سرمایه گذاری در ماشین‌آلات در دهه ۱۳۹۰ دارد که امروز به صورت کاهش توان تولید کشور نمایان شده است. با این حال در دوره اخیر با افزایش سرمایه‌گذاری توسط دولت انتظار میرود این روند بهبود یابد. هزینه مصرف نهایی خصوصی رشد ۶٫۱ درصدی را در ۹ ماهه ابتدایی ۱۴۰۲ داشته است که به معنی افزایش مصرف خانوارها است. بخش مهمی از رشد اقتصادی کشور در نتیجه افزایش هزینه نهایی دولت صورت گرفته است. در واقع این امر حاصل افزایش سرمایه‌گذاری دولت در بخشهای مختلف اقتصاد است. این بخش رشد ۱۶٫۷ درصدی را در ۹ ماهه ابتدایی سال ۱۴۰۲ به همراه داشته است.

خبر

معاون بانک مرکزی خبرداد

هدفگذاری کاهش تورم به ۲۰ درصد

معاون اقتصادی بانک مرکزی با اشاره به کاهش ۲۶.۵واحد درصدی تورم نقطه به نقطه مصرف‌کننده در سال ۱۴۰۲، گفت: هدفگذاری بانک مرکزی برای تورم نقطه به نقطه مصرف کننده برای پایان سال‌جاری، رسیدن به کانال ۲۰ درصدی است.

محمد شیریجیان اعلام کرد: بانک مرکزی یک برنامه تثبیت اقتصادی را با هماهنگی و کمک دولت محترم اتخاذ کرد. سال گذشته اولین سال اجرای آن بود و برای امسال هم این سیاست ادامه خواهد یافت. در کنار این سیاست، بانک مرکزی وظایف و اختیاراتی را که برنامه هفتم توسعه و البته قانون بانک مرکزی که سال ۱۴۰۳ نخستین سال اجرای آن است، دنبال خواهد کرد.

شیریجیان گفت: بانک مرکزی در سال گذشته هدفگذاری رشد نقدینگی ۲۵ درصدی را اعلام کرد که خدا را شکر این هدف به میزان قابل توجهی محقق شد و ان‌شاءالله بزودی رئیس کل بانک مرکزی گزارش آن را به مردم ارائه خواهد داد. این کنترل نقدینگی می‌تواند مقدمه جدی برای کنترل تورم باشد. وی ادامه داد: در حوزه تورم هم، روند نقطه به نقطه شاخص بهای مصرف کننده که روند تغییرات تورم را نشان می‌دهد خوشبختانه از ابتدای سال گذشته روند نزولی داشت و طبق ارقام بانک مرکزی این شاخص معادل ۲۶.۵ واحد درصد کاهش داشت. وی افزود: همچنین شاخص بهای تولیدکننده که هزینه تمام شده تولید را نشان می‌دهد و با تأخیر زمانی، تأثیر خود را بر شاخص بهای مصرف کننده می‌گذارد، روند نزولی شدیدی داشت. طبق آمارهای بانک مرکزی، تورم نقطه به نقطه تولیدکننده از ۴۰.۷درصد به ۲۴.۲ درصد در پایان ۱۴۰۲ کاهش یافت که کاهش ۱۶.۵ درصدی را نشان می‌دهد.

شیریجیان اظهار داشت: به طور خلاصه بانک مرکزی همچنان سیاست کنترل تورم و کنترل نقدینگی را در سال‌جاری ادامه خواهد داد. هدفگذاری رشد ۲۳درصدی نقدینگی را برای سال‌جاری در نظر گرفتیم که البته متناسب با اقتضائات و شرایطی که داریم می‌تواند تا حد ۲ واحد درصد هم نوسان داشته باشد.

معاون اقتصادی بانک مرکزی افزود: همچنین هدفگذاری بانک مرکزی برای تورم نقطه به نقطه مصرف کننده برای پایان سال‌جاری، رسیدن به کانال ۲۰ درصدی است. در کنار این موارد تأمین مالی بنگاه‌ها را هم با استفاده از ابزارهای تأمین مالی زنجیره‌ای و دیگر روش‌ها به صورت جدی پیگیری می‌کنیم. طبق اعلام این مقام بانک مرکزی، در ۱۱ ماه سال گذشته، پرداخت تسهیلات بانکی رشد ۲۸.۳درصدی داشت.

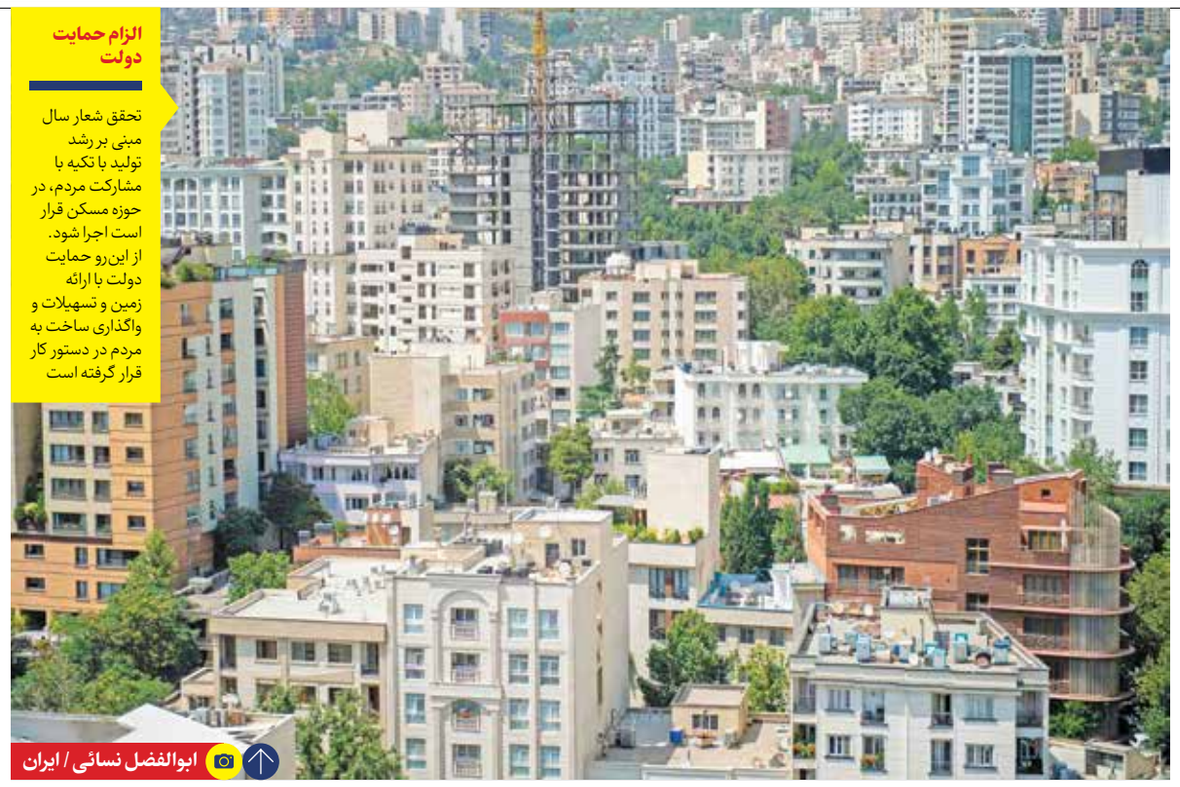

ابوالفضل نسائی / ایران

الزام حمایت دولت

تحقق شعار سال مبنی بر رشد تولید با تکیه با مشارکت مردم، در حوزه مسکن قرار است اجرا شود. از این‌رو حمایت دولت با ارائه زمین و تسهیلات و واگذاری ساخت به مردم در دستور کار قرار گرفته است

آغاز مسکن ۱۴۰۳ با تورم نزولی

در برنامه نهضت ملی مسکن، ۲٫۵ میلیون واحد وارد گام اجرایی شده است

گزارش

بازار مسکن در حالی سال گذشته را به پایان رساند که در این سال، آهنگ افزایش تورم این بخش بعد از چند سال جهش و رشد قیمتی، کند شد و در ماه‌هایی از سال حتی تورم مسکن منفی شد. ارائه برنامه تولید مسکن در قالب نهضت ملی مسکن و همچنین اجرای طرح‌های ساماندهی در کنار برنامه ثبات اقتصادی، عوامل تعیین کننده در کنترل تورم در بازار مسکن شمرده می شوند.

بر اساس آمارهای رسمی، قیمت مسکن در شهر تهران که در سال‌های پایانی دهه ۹۰ رشد ۹۴درصدی را نیز تجربه کرده بود در سال ۱۴۰۲ روند نزولی پیدا کرده و به حدود ۲۵ درصد رسیده است. آخرین گزارش از تحولات بازار مسکن در شهر تهران که بانک مرکزی آن را منتشر کرده مربوط به اسفند گذشته است. این گزارش نشان می‌دهد تورم نقطه به نقطه مسکن در شهر تهران در پایان ۱۴۰۲ به ۲۴.۸ درصد کاهش یافته که نسبت به بهمن گذشته ۱۲.۵ واحد درصد کاهش یافته است. تورم نقطه به نقطه مسکن در شهر تهران در بهمن سال گذشته ۳۷.۳ درصد بود. کاهش رشد قیمت مسکن در پایان سال قبل در حالی است که در ماه‌های ابتدایی این سال رشد قیمتی بیش از ۹۰ درصد بود. اما از خرداد ماه روند رشد قیمتی کند شد و متوسط رشد ماهانه در ماه‌هایی از سال منفی شد.

بر اساس این گزارش، تورم ماهانه مسکن شهر تهران ۳.۸ درصد بوده است. طبق اعلام بانک مرکزی میانگین قیمت هر متر مربع واحد مسکونی معامله شده در شهر تهران در اسفند ماه حدود ۸۱ میلیون تومان بوده است. گزارش بانک مرکزی همچنین حاکی است تورم اجاره بهای مسکن در شهر تهران در پایان اسفند ۱۴۰۲ معادل ۴۴.۵ درصد بوده است. طبق این گزارش، تورم اجاره‌بها هم روند کاهشی داشته به طوری که از حدود ۶۰ درصد در شهریور ۱۴۰۲ به ۴۴.۵درصد در اسفند رسیده که کاهش حدود ۱۵ واحد درصدی را نشان می‌دهد.

گزارش بانک مرکزی از تحولات بازار معاملات مسکن شهر تهران در اسفند گذشته نشان می‌دهد تعداد آپارتمان‌های مسکونی معامله شده در شهر تهران به ۶٫۲ هزار واحد مسکونی رسید که نسبت به ماه قبل و ماه مشابه سال قبل از آن به ترتیب ۰٫۱ و ۶٫۴ درصد کاهش نشان می‌دهد. فعالان بازار مسکن بخشی از کاهش تعداد معاملات را ناشی از کاهش معاملات دلالی و سرمایه‌ای می‌دانند. با توجه به اجرای قوانینی مانند شناسایی خانه‌های خالی و نظارت بر بنگاه‌های معاملات املاک به منظور کاهش تخلفات، معاملات مسکن به سمت معاملات مصرفی سوق پیدا کرده است.

برنامه دولت برای مسکن، ادامه ساخت و ساز و تولید، عرضه مسکن مناسب مصرف به بازار، نظارت بر بازار و حمایت از مستأجران است. در برنامه نهضت ملی مسکن ساخت ۴ میلیون واحد مورد نظر است که بر اساس آخرین آمار، ۲٫۵ میلیون واحد وارد فاز اجرایی شده و برنامه متولیان حوزه مسکن تحویل ماهانه واحدها در سال جدید است. در این خصوص مهرداد بذرپاش، وزیر راه و شهرسازی گفت: بنا داریم در امسال، هر ماه یک رویدادی برای تحویل مسکن‌ها در سراسر کشور داشته باشیم.

وی افزود: البته سرعت تحویل مسکن‌ها در هر استان و شهر متفاوت است اما در مجموع سرعت خوبی را در ساخت و تحویل مسکن‌ها در سال جدید داریم. البته نهضت ملی مسکن قالب‌های مختلف شهری، روستایی، بافت فرسوده، خودمالکی، حمایتی و انبوه‌ساز را شامل می‌شود.

> در حالی که تورم بخش مسکن در فروردین سال گذشته حدود ۱۱۰درصد بود، این رقم در اسفندماه و در پایان ۱۴۰۲، به ۲۴٫۸ درصد کاهش پیدا کرده است

وی در پایان به ساخت مسکن برای اقشار گفت: امسال ساخت مسکن برای اقشار (مانند ساخت مسکن برای هیأت‌های علمی) را در دستور کار داریم.

از سوی دیگر تحقق شعار سال مبنی بر رشد تولید با تکیه با مشارکت مردم، در حوزه مسکن نیز قرار است اجرا شود. از این‌رو حمایت دولت با ارائه زمین، تسهیلات و واگذاری ساخت به مردم در دستور کار قرار گرفته است تا روند تولید مسکن سرعت بگیرد. به گفته وزیر راه و شهرسازی، مشارکت مردم در ساخت مسکن یک راهبرد اصلی در این حوزه است که متوسط زمان ساخت مسکن با مداخله بیشتر دولت از ۳ سال بیشتر طول می‌کشد که در مسکن مهر این زمان تا بیش از ۱۱ سال نیز طول کشید، در حالی که با استفاده از روش مشارکت مردم این زمان را به حدود یک سال و نیم رساندیم.

وی افزود: با کوتاه شدن زمان ساخت، با توجه بر کمتر شدن آثار تورم در این حوزه، هزینه پروژه‌ها نیز کاهش می‌یابد و از جمله آثار حضور مردم در میدان ساخت مسکن این است که کیفیت نیز افزایش می‌یابد.

وی با بیان این‌که امسال با تزریق سرمایه مردمی ساخت مسکن سرعت بیشتری می‌گیرد، تصریح کرد: راهبرد ما ورود بخش خصوصی و عمومی به فرایند ساخت است. دولت اموری مثل تأمین زمین، خدمات زیربنایی، تسهیلات بانکی و... را فراهم می‌کند تا ساخت با سلیقه مردم انجام شود.

برش

نوید تداوم ثبات در بازار مسکن

افزایش ساخت و ساز و آغاز تحویل واحدهای ساخته‌شده از طرح نهضت ملی مسکن و مسکن مهر تأثیر خود را در کاهش شتاب قیمت‌ها در بخش مسکن نشان داده است. بدین ترتیب در حالی که اوایل سال گذشته رشد سالانه قیمت آپارتمان در تهران افزایشی بود، در پایان سال رشد قیمت آهنگ کندی دارد. بر اساس آمار بانک مرکزی، در دولت دوازدهم متوسط رشد قیمت ماهانه مسکن در تهران ۴.۱ درصد بود که در دولت سیزدهم تاکنون به ۳.۲ درصد کاهش یافته است و با تحویل صدها هزار واحد از طرح نهضت ملی مسکن در سال جدید، از این رشد باز هم کاسته خواهد شد. فعالان بازار مسکن در خصوص تحولات این بازار در سال جدید معتقدند ادامه تولید مسکن و تحویل واحدها به متقاضیان در کنار اجرای برنامه‌های ثبات اقتصادی و کنترل بازارهای موازی، می‌تواند ثبات در بازار مسکن را تداوم بخشد.

آگهی مناقصه به‌شماره ۴۰۳/۰۰۱

مگاموتور سایپا

شرکت تولیدی گداز قطعه کیا (سهامی خاص) وابسته به شرکت مگاموتور سایپا در نظر دارد نسبت به انتخاب پیمانکار جهت خرید لباس کاردو تیکه (دو رنگ) و تیشرت پرسنل اقدام نماید. لذا تأمین کنندگان دارای رزومه کاری مرتبط، می‌توانند با توجه به موارد ذیل نسبت به دریافت اسناد مناقصه اقدام نمایند:

۱ **موضوع مناقصه:** انتخاب پیمانکار جهت خرید لباس کاردو تیکه (دو رنگ) و تیشرت پرسنل مطابق مشخصات اعلامی از سوی شرکت گداز قطعه کیا.
۲ **کارفرما:** شرکت تولیدی گداز قطعه کیا (سهامی خاص)
۳ **مهلت جهت دریافت اسناد مناقصه:** از روز چهار شنبه به تاریخ ۱۴۰۳/۰۱/۱۵ لغایت روز سه‌شنبه به تاریخ ۱۴۰۳/۰۱/۲۱ به سایت شرکت www.ggkco.ir مراجعه نمایند.
۴ **آخرین مهلت جهت تسلیم پیشنهاد:** ساعت ۱۵:۰۰ روز سه‌شنبه به تاریخ ۱۴۰۳/۰۱/۲۸.
۵ **آدرس محل دریافت اسناد و ارائه پیشنهادات:** استان لرستان، شهرستان ازنا، کیلومتر ۵ جاده دورود / ازنا، منطقه ویژه اقتصادی ازنا، شرکت تولیدی گداز قطعه کیا، واحد بازرگانی، تلفن ۴۳۴۲۵۱۰۲-۰۶۶ و ۰۹۱۶۹۶۴۸۲۰۵ (آقای رضایی).
۶ **تضمین شرکت در مناقصه:** ۱۰٪ (ده درصد) مبلغ کل قرارداد به صورت چک معتبر شرکتی (صیاد) متعلق به شرکت کننده.
۷ **مدارک لازم جهت دریافت اسناد:** معرفی‌نامه معتبر.
۸ ارائه رزومه کامل و اسناد ثبتی از طرف پیمانکاران به همراه پاکت های پیشنهاد قیمت الزامی می‌باشد.
۹ ارزیابی عمومی و اختصاصی شرکت ها با توجه به شرایط مورد نظر شرکت تولیدی گداز قطعه کیا انجام گرفته و شرکت کنندگان در مناقصه حق اعتراض به نوع و نحوه ارزیابی نخواهند داشت.
۱۰ دریافت اسناد مناقصه و یا امضای اسناد مناقصه هیچگونه حقی برای شرکت کننده در مناقصه ایجاد ننموده و شرکت در رد یا قبول یک یا کلیه پیشنهادها مختار است.
۱۱ به پیشنهادات ناقص، مشروط، مبهم و مخدوش ترتیب اثر داده نخواهد شد.
۱۲ پس از سپری شدن مهلت اخذ پاکت ها، پیشنهاد دیگری پذیرفته نخواهد شد.
۱۳ هزینه چاپ آگهی از برنده مناقصه اخذ می گردد.

شرکت تولیدی گداز قطعه کیا (سهامی خاص)

آگهی مناقصه به‌شماره ۴۰۳/۰۰۲

مگاموتور سایپا

شرکت تولیدی گداز قطعه کیا (سهامی خاص) وابسته به شرکت مگاموتور سایپا در نظر دارد نسبت به انتخاب پیمانکار جهت خرید کفش کار پرسنل اقدام نماید. لذا تأمین کنندگان دارای رزومه کاری مرتبط، می‌توانند با توجه به موارد ذیل نسبت به دریافت اسناد مناقصه اقدام نمایند:

۱ **موضوع مناقصه:** انتخاب پیمانکار جهت خرید کفش کار پرسنل مطابق مشخصات اعلامی از سوی شرکت گداز قطعه کیا.
۲ **کارفرما:** شرکت تولیدی گداز قطعه کیا (سهامی خاص)
۳ **مهلت جهت دریافت اسناد مناقصه:** از روز چهار شنبه به تاریخ ۱۴۰۳/۰۱/۱۵ لغایت روز سه‌شنبه به تاریخ ۱۴۰۳/۰۱/۲۱ به سایت شرکت www.ggkco.ir مراجعه نمایند.
۴ **آخرین مهلت جهت تسلیم پیشنهاد:** ساعت ۱۵:۰۰ روز سه‌شنبه به تاریخ ۱۴۰۳/۰۱/۲۸.
۵ **آدرس محل دریافت اسناد و ارائه پیشنهادات:** استان لرستان، شهرستان ازنا، کیلومتر ۵ جاده دورود / ازنا، منطقه ویژه اقتصادی ازنا، شرکت تولیدی گداز قطعه کیا، واحد بازرگانی، تلفن ۴۳۴۲۵۱۰۲-۰۶۶ و ۰۹۱۶۹۶۴۸۲۰۵ (آقای رضایی).
۶ **تضمین شرکت در مناقصه:** ۱۰٪ (ده درصد) مبلغ کل قرارداد به صورت چک معتبر شرکتی (صیاد) متعلق به شرکت کننده.
۷ **مدارک لازم جهت دریافت اسناد:** معرفی‌نامه معتبر.
۸ ارائه رزومه کامل و اسناد ثبتی از طرف پیمانکاران به همراه پاکت های پیشنهاد قیمت الزامی می‌باشد.
۹ ارزیابی عمومی و اختصاصی شرکت ها با توجه به شرایط مورد نظر شرکت تولیدی گداز قطعه کیا انجام گرفته و شرکت کنندگان در مناقصه حق اعتراض به نوع و نحوه ارزیابی نخواهند داشت.
۱۰ دریافت اسناد مناقصه و یا امضای اسناد مناقصه هیچگونه حقی برای شرکت کننده در مناقصه ایجاد ننموده و شرکت در رد یا قبول یک یا کلیه پیشنهادها مختار است.
۱۱ به پیشنهادات ناقص، مشروط، مبهم و مخدوش ترتیب اثر داده نخواهد شد.
۱۲ پس از سپری شدن مهلت اخذ پاکت ها، پیشنهاد دیگری پذیرفته نخواهد شد.
۱۳ هزینه چاپ آگهی از برنده مناقصه اخذ می گردد.

شرکت تولیدی گداز قطعه کیا (سهامی خاص)

آگهی فراخوان مزایده عمومی

نوبت دوم

شهرداری شهر قدس در نظر دارد نسبت به‌فروش ۱ دستگاه اتوبوس شهری فرسوده بنز ۴۵۷ از طریق مزایده عمومی اقدام نماید.

قیمت پایه کارشناسی: ۱۱/۰۰۰/۰۰۰/۰۰۰ ریال
تضمین شرکت در مزایده: ۵۵۰/۰۰۰/۰۰۰ ریال می‌باشد که به‌صورت واریز نقدی یا ضمانت‌نامه معتبر بانکی مورد پذیرش خواهد بود.
ارائه هر نوع چک اعم از بانکی یا تضمینی و یا سایر موارد مشابه به‌عنوان ضمانت‌نامه، به هیچ عنوان قابل قبول نمی‌باشد.
پرداخت تضمین شرکت در مزایده به‌صورت نقدی از طریق شماره حساب ۰۱۰۵۷۰۸۳۲۷۰۰۳ نزد بانک ملی به‌نام شهرداری شهر قدس
مزایده‌گران می‌بایستی ضمانت‌نامه یا اصل فیش واریزی شرکت در مزایده را پیش از پایان مدت تحویل پیشنهادات به امور قراردادهای شهرداری قدس تحویل نمایند.
قیمت اسناد و نحوه واریز وجه: قیمت اسناد مزایده ۸/۰۰۰/۰۰۰ ریال می‌باشد که به‌حساب شماره ۰۱۰۵۷۰۸۳۹۸۰۰۰ به‌نام شهرداری شهر قدس نزد بانک ملی و به‌صورت الکترونیکی از طریق سامانه تدارکات دولت به نشانی www.setadiran.ir قابل پرداخت می‌باشد.
مهلت خرید اسناد: شروع خرید اسناد مزایده از مورخ ۱۴۰۳/۰۱/۰۶ لغایت ۱۴۰۳/۰۱/۰۹ بوده و اسناد و مدارک مزایده ظرف مهلت مندرج در سامانه تدارکات دولت به نشانی www.setadiran.ir قابل دریافت می‌باشد.
مهلت تحویل و مدت اعتبار پیشنهادات: مهلت تحویل ضمانت‌نامه و بارگذاری اسناد تاساعت ۱۴ مورخ ۱۴۰۳/۰۱/۲۶ از طریق بارگذاری در سامانه تدارکات دولت www.setadiran.ir می‌باشد.
مجوز مورد نیاز جهت شرکت در مزایده: افراد حقیقی و حقوقی پرداخت هزینه آگهی مزایده و کارشناسی به‌عهده برنده می‌باشد.
شهرداری در رد یا قبول پیشنهادات مختار است.
درصورت بروز هرگونه تناقض در موارد مندرج در آگهی با سامانه ستاد ملاک عمل سامانه ستاد خواهد بود.
سایر شرایط در اسناد مزایده قید شده است.

نوبت اول: ۱۴۰۲/۱۲/۲۸ نوبت دوم: ۱۴۰۳/۰۱/۱۴

روابط عمومی شهرداری شهر قدس

آگهی تجدید مناقصه عمومی یک مرحله ای

نوبت اول

جمهوری اسلامی ایران
وزارت راه و شهرسازی
شرکت سهامی آزمایشگاه فنی و مکانیک خاک

شماره «۴ ت ۱۴۰۲»

۱- نام و نشانی مناقصه گزار: شرکت آزمایشگاه فنی و مکانیک خاک وزارت راه و شهرسازی به نشانی: تهران - خیابان کارگر شمالی- بالاتر از تقاطع بزرگراه جلال آل احمد- جنب کوی دانشگاه تهران- شماره ۱۴۶۴
۲- موضوع مناقصه : واگذاری خدمات مالی،اداری،پشتیبانی وفنی برای آزمایشگاه های سطح کشور به شماره فراخوان(سیستمی)۲۰۰۳۰۰۱۰۵۰۰۰۰۰۱
۳- مبلغ و نوع تضمین شرکت در مناقصه: چهل وشش میلیارد و دویست میلیون و نهصد و هشتاد هزار ریال براساس اسناد مناقصه
۴-شرایط: کلیه مراحل برگزاری مناقصه از دریافت اسناد مناقصه تا ارائه پیشنهاد مناقصه گران و بازگشایی پاکت ها از طریق درگاه سامانه تدارکات الکترونیکی دولت (ستاد) به نشانی www.setadiran.ir انجام خواهد شد و لازم است مناقصه گران در صورت عدم عضویت قبلی، مراحل ثبت نام در سایت مذکور و دریافت گواهی امضای الکترونیکی را جهت شرکت در مناقصه محقق سازند.
۵-محل و مهلت دریافت اسناد مناقصه: سامانه ستاد به آدرس ذکر شده در بند "۴" از ساعت ۱۲:۰۰ روزچهارشنبه مورخ ۱۴۰۳/۰۱/۱۵ تا ساعت ۱۶:۰۰ روز شنبه مورخ ۱۴۰۳/۰۱/۱۸
۶- محل، زمان و مهلت تحویل اسناد مناقصه: مناقصه گران پس از دریافت اسناد و تکمیل آنها باید مدارک ،مستندات و قیمت پیشنهادی خود را حداکثر تا ساعت ۰۸:۰۰ صبح روز چهار شنبه مورخ ۱۴۰۳/۰۱/۲۹ در سامانه ستاد به نشانی ذکر شده در بند "۴" بارگذاری و اصل پاکت الف(ضمانتنامه) را تحویل مدیریت حراست به نشانی بند "۱" نمایند.
۷-محل، زمان بازگشایی پاکت های حاوی اسناد مناقصه: کمیسیون مناقصه در ساعت ۰۹:۰۰ صبح روز چهارشنبه مورخ ۱۴۰۳/۰۱/۲۹ در محل سالن کنفرانس شرکت به نشانی بند "۱" نسبت به بازگشایی پاکت های دریافتی تشکیل می گردد.
۸-هزینه درج آگهی به عهده برنده مناقصه خواهد بود.

آگهی تجدید مزایده عمومی

تاریخ چاپ نوبت اول ۱۴۰۲/۱۲/۲۳
تاریخ چاپ نوبت دوم ۱۴۰۳/۰۱/۱۴

نوبت دوم

شهرداری اندیشه در نظر دارد به استناد مجوز شماره ۵/۶۹۱/د مورخ ۱۴۰۲/۱۰/۱۶ موضوع ابلاغ بند ۳ صورتجلسه شماره ۱۴۸ مورخ ۱۴۰۲/۱۰/۰۵ شورای اسلامی شهر اندیشه، نسبت به‌فروش دارایی‌های غیرمنقول از طریق مزایده عمومی به اشخاص حقیقی یا حقوقی واجد شرایط اقدام نماید.
۱-موضوع مزایده: عبارت است از فروش یک قطعه زمین با کاربری فرهنگی (دارای تراکم ۶۰ درصد و سطح اشغال ۶۰ درصد در سه طبقه) واقع در بلوار پرنیان فاز ۲ اندیشه به مساحت ۱۸۲۷/۶۳ مترمربع
۲-شرایط فروش: مبلغ پایه کارشناسی رسمی دادگستری به‌شماره ۴۴۱-۱۴۰۲-ک مورخ ۱۴۰۲/۰۹/۰۵ به‌شرح جدول ذیل می‌باشد.

شرایط پرداخت	میزان پرداخت نقدی (ریال)	شرایط اقساط (ریال)	قسط ماهیانه (ریال)	مجموع نقد و اقساط (ریال)
به صورت نقدی	۲۷,۹۳۴,۱۰۰,۰۰۰	---	---	۲۷,۹۳۴,۱۰۰,۰۰۰
۲۰٪ نقد و الباقی اقساط ۴ ماهه	۲۵,۵۸۶,۸۲۰,۰۰۰	۱۰۲,۳۴۷,۲۸۰,۰۰۰	۲۶,۷۹۷,۳۴۱,۲۶	۱۳۲,۷۷۶,۱۸۴,۷۶۴
۳۰٪ نقد و الباقی اقساط ۵ ماهه	۳۸,۳۸۰,۲۳۰,۰۰۰	۸۹,۵۵۳,۸۷۰,۰۰۰	۱۵,۹۲۰,۳۰۰,۳۲۱	۱۳۳,۹۰۲,۰۳۰,۷۸۶
۵۰٪ نقد و الباقی اقساط ۳ ماهه	۶۳,۹۶۷,۰۵۰,۰۰۰	۶۳,۹۶۷,۰۵۰,۰۰۰	۶,۰۰۲,۳۵۹,۸۸۳	۳۵۰,۹۹۵,۳۶۸,۶۰۸

۳-تضمین شرکت در مزایده: سپرده شرکت در مزایده مبلغ ۶,۷۹۹,۷۶۸,۴۳۹ ریال می‌باشد که می‌بایست تا پایان مهلت تسلیم پیشنهاد قیمت به واحد دبیرخانه شهرداری تسلیم و شماره ثبت پاکت الف دریافت نماید.
الف) رسید بانکی واریز وجه مزبور به‌شماره حساب سپرده ضمانت شرکت در مزایده ۰۳۳۹۴۴۵۶۰۰۱ نزد بانک ملی شعبه شهر اندیشه کد ۴۴۱۷
ب) ضمانت‌نامه بانکی
ج) مطالبات پیمانکاران نزد دستگاه‌های اجرایی مربوطه
تذکر ۱: ضمانت‌نامه‌های بانکی می‌بایست در زمان بازگشایی دارای اعتبار بوده و برای سه ماه دیگر نیز قابل تمدید باشد و همچنین می‌باید طبق فرم‌های قابل قبول تنظیم شود.
تذکر ۲: به پیشنهادهایی که سپرده شرکت در مزایده آنها به غیر از موارد فوق باشد، ترتیب اثر داده نخواهد شد.
۴- مهلت و محل دریافت اسناد مزایده: از تاریخ انتشار آگهی لغایت پایان ساعت اداری چهارشنبه مورخ ۱۴۰۳/۰۱/۱۵ و محل دریافت آن صرفاً از طریق سامانه تدارکات الکترونیکی دولت www.setadiran.ir می‌باشد.
۵- مهلت و محل تسلیم پیشنهادات: متقاضیان می‌بایست تا پایان ساعت اداری روز یکشنبه مورخ ۱۴۰۳/۰۱/۲۶ پیشنهاد قیمت خود را در سامانه تدارکات الکترونیک www.setadiran.ir بارگذاری نموده و اصل ضمانت‌نامه را به واحد دبیرخانه شهرداری تحویل و شماره ثبت پاکت الف دریافت نمایند.
تذکر: صرفاً اسناد پاکت‌های پیشنهاد (ب) و (ج) دارای امضای الکترونیکی مورد پذیرش است. در جلسه بازگشایی پاکت‌های (ب) و (ج)، اسناد فیزیکی (کاغذی) و اسناد فاقد امضای الکترونیکی به هیچ وجه مورد پذیرش نیست.
۶- مدارک لازم جهت دریافت اسناد مزایده: متقاضیان جهت دریافت اسناد می‌بایست از طریق سامانه ستاد نسبت به خرید اسناد شرکت در مزایده اقدام نمایند.
۷- زمان بازگشایی پیشنهادها: بازگشایی پیشنهادات روز دوشنبه مورخ ۱۴۰۳/۰۱/۲۷ می‌باشد.
۸- شهرداری اندیشه در رد یا قبول یک یا تمام پیشنهادات بدون ذکر دلیل مختار می‌باشد.
۹- هزینه درج آگهی در روزنامه به‌عهده برنده مزایده می‌باشد.

بهروز کاویانی-شهردار شهر اندیشه

IRAN DAILY 1877
www.newspaper.iran-daily.com

مشارکت مردم در توسعه اقتصادی محقق می‌شود

پایان سوداگری در فعالیت های تولیدی

ایران

تولید

شعار سال ۱۴۰۳ «جهش تولید با مشارکت مردم» است. اما سؤال این است که با وجود تحریم‌های ظالمانه و برخی از محدودیت‌ها چگونه می‌توان جهش تولید را محقق کرد؟

کارشناسان بر این باور هستند که با وجود سخت‌ترین تحریم‌ها می‌توان در تولید، جهش داشت؛ اما مهم‌ترین نکته آن است که این رشد از سوی مردم اتفاق بیفتد. در چنین شرایطی تولید ثبات خواهد داشت و مردم سراغ فعالیت‌های سوداگرانه هم نخواهند رفت.

یکی از رخدادهای منفی که اقتصاد ایران طی سال‌های گذشته به‌خصوص از سال ۱۳۹۷ تا ۱۴۰۰ با آن روبه‌رو شد، گسترش پدیده سوداگری بود. خیلی از افراد وقتی با کاهش ارزش پول ملی مواجه شدند برای حفظ پول خود به سمت فعالیت‌هایی رفتند که می‌تواند به اقتصاد کشور ضربه بزند. بر این اساس جای سرمایه‌گذاری در تولید و فعالیت‌های صنعتی که ارزش افزوده ایجاد می‌کند، فعالیت‌های سوداگری شکل گرفت. سوداگری در ژرفای خود روح مقابله با صنعت‌گری دارد و معمولاً سوداگران، یگانه عامل جلوگیری از صنعتی شدن و ورود تکنولوژی به یک کشور هستند.

طی سال‌های عنوان شده اقتصاد ایران به‌جای پیشرفت، عقبگرد داشت و همین امر باعث ناامیدی سرمایه‌گذاران شد. از همین‌رو کارشناسان تأکید دارند که جهش تولید با رعایت دو موضوع قابل تحقق است. یک آنکه به سرمایه‌گذاران واقعی اطمینان داده شود که سرمایه‌گذاری آنها حفظ خواهد شد و سیاست‌گذاران، حامی سرمایه‌گذاران هستند. طبیعی است وقتی فرش قرمز برای سرمایه‌گذاران پهن باشد، آنها تشویق به سرمایه‌گذاری شده و وارد فعالیت‌های جدید می‌شوند.

نکته دیگری که مورد تأکید است، ایجاد انگیزه برای سرمایه‌گذاران است. سرمایه‌گذاران زمانی رغبت برای سرمایه‌گذاری پیدا می‌کنند که نسبت به پروژه‌های صنعتی، اطلاعات کافی داشته باشند و هیچ چیز برای آنها غیرشفاف نباشد و مهم‌تر آنکه سیاست‌های اقتصادی ثبات داشته باشد. اگر دولت به سیاست، تعهدات و وعده‌های خود پایبند نباشد، هیچ سرمایه‌گذاری شکل نخواهد گرفت.

دیگر زمان آزمون و خطا نیست

رضا صباغی، فعال اقتصادی درباره اینکه چگونه می‌توان برای سال‌جاری جهش در تولید داشت، به «ایران» گفت: همان‌طور که مقام معظم‌رهبری عنوان کردند برای آنکه در تولید کشور شاهد جهش باشیم، باید از مشارکت مردم استفاده کنیم. قطعاً زمانی اقتصاد یک کشور پیشرفت می‌کند که مردم از آن حمایت کنند.

او افزود: اقتصاد ایران فراز و نشیب‌های متعددی را به خود دیده است و اکنون دیگر زمان آزمون و خطا نیست لذا با سوق دادن سرمایه‌های مردمی به سمت صنعت و تولید می‌توان پویایی را به این حوزه برگرداند.

صباغی یادآور شد: یکی از مجموعه‌هایی که می‌تواند در مشارکت مردم در حوزه تولید اثرگذار باشد، بانک مرکزی است. اگر رویکردها در این حوزه به گونه‌ای شود که مردم در تولید مشارکت داشته باشند و به ازای سرمایه‌گذاری خرد خود از سود مناسبی برخوردار شوند، قطعاً رونق به تولید کشور باز می‌گردد.

او گفت: برای آنکه شاهد جهش تولید باشیم و مردم نیز با سرمایه‌های خرد خود این رشد را رقم بزنند، بهتر است که شهرک‌های صنعتی خدمات بهتری ارائه کنند و همچنین شهرهای مرزی تقویت شوند تا بخشی از صنایع با همکاری کشورهای همسایه شکل بگیرد. در این صورت ضمن ایجاد اشتغال و رونق تولید می‌توان با شرایط بهتری وارد بازارهای صادراتی شد.

تمرکز بر صادرات صنعتی

حسین خاتمی از فعالان اقتصادی هم اقتصاد ایران را با روسیه قیاس کرد و به «ایران» گفت: کشور روسیه اکنون مورد شدیدترین تحریم‌ها است ولی چرا اقتصاد این کشور دچار تزلزل نشد؟ جواب آن خیلی ساده است، مردم کشور روسیه از اقتصاد خودشان حمایت کردند و اجازه ندادند فعالیت‌های اقتصادی و صنعتی‌شان تحت‌تأثیر سودجویان قرار گیرد؛ این اتفاق در سال ۱۳۹۷ در ایران رخ نداد و دیدیم که دولت قبل به صورت دستپاچه تصمیم می‌گیرد و این امر برای سوداگران فرصت‌سازی کرد.

او ادامه داد: با حمایت و مشارکت مردم روسیه، این کشور اقتصاد باثباتی دارد و حتی وضعیتش رو به بهبود است. حال در ایران چرا با تحریم‌های صورت گرفته، اقتصاد ایران بشدت تحت فشار قرار گرفت. به نظر می‌رسد مهم‌ترین مشکلی که اقتصاد ایران دارد، وجود سوداگران و سودجویانی است که از دولت‌های قبل شکل گرفتند. هر زمان که نرخ ارز افزایش پیدا می‌کند، صف خرید برای آن ایجاد می‌شود و همواره تقاضا برای خرید دلار در بازار وجود دارد. این در حالی است که در سایر کشورها حتی کشورهای تحریمی چنین معضلی وجود ندارد.

خاتمی تأکید کرد: برای آنکه صنعت کشور بتواند به پویایی برسد، باید مردم در آن سهم داشته و دخیل باشند. از همین‌رو به دولت توصیه می‌کنیم که با شیوه‌های نوین مردم را در تصمیم‌گیری‌های مربوط به صنعت، توسعه سرمایه‌گذاری و ایجاد واحدهای صنعتی دخیل کنند.

او افزود: برای آنکه مردم نسبت به صنعت خوش‌بین شوند و سراغ فعالیت‌های سوداگری نروند باید سازکاری تعریف شود که صنعت کشور سودده شود و از همین‌رو صادرات می‌تواند به‌عنوان کاتالیزور نقش‌آفرینی کند. اگر موضوع صادرات محصولات صنعتی مورد توجه سیاست‌گذاران قرار گیرد و گفتمان‌ها در سال‌جاری محور افزایش صادرات و بازارگشایی باشد، می‌توان به آینده صنعتی و جهش تولید امیدوار بود و مهم‌تر آنکه اقتصاد را از فعالیت‌های سوداگرانه دور کرد.

تداوم احیای واحدهای راکد

در این میان سازمان صنایع کوچک و شهرک‌های صنعتی برنامه‌ریزی کرده در سال ۱۴۰۳ به بازفعال‌سازی ۱۸۴۰ واحد صنعتی راکد اقدام کند، ظرفیت تولید ۳۲۱۵ واحد صنعتی فعال زیر ظرفیت را افزایش دهد و ۳۰۰ واحد صنعتی مستقر در شهرک‌ها و نواحی صنعتی را نوسازی و بازسازی کند.

سازمان صنایع کوچک و شهرک‌های صنعتی ایران چند سالی است که احیای واحدهای راکد را در دستور کار قرار داده است. نتیجه طرح پایش واحدهای صنعتی غیرفعال کل کشور در سال گذشته نشان می‌دهد ۱۲ هزار و ۶۷ واحد راکد، شامل ۶۸۱۴ واحد در داخل شهرک‌ها و نواحی صنعتی و ۵۲۵۳ واحد در خارج از آنها شناسایی شد. از مجموع واحدهای صنعتی راکد شناسایی شده ۶۲ درصد از طریق شیوه‌های فنی بازفعال سازی، امکان راه‌اندازی مجدد دارند که در صورت تحقق آن، بیش از ۱۶۷ هزار فرصت شغلی جدید ایجاد خواهد شد. البته طبق گفته‌های وزیر صمت در سال قبل، نزدیک به ۹۰۰۰ طرح صنعتی و واحد راکد در کشور وجود دارد.

سال گذشته نیز برای احیای ۱۹۸۷ واحد تولیدی راکد در شهرک‌ها و نواحی صنعتی کشور هدفگذاری و پیش‌بینی شده بود با احیای این تعداد واحد برای ۳۵ هزار و ۷۶۶ نفر شغل ایجاد شود. همچنین برای احیای ۴۰۰ واحد تولیدی راکد در خارج از شهرک‌ها و نواحی صنعتی نیز برنامه‌ریزی شده بود.

> یکی از رخدادهای منفی که اقتصاد ایران طی سال‌های گذشته به‌خصوص از سال ۱۳۹۷ تا ۱۴۰۰ با آن روبه‌رو شد، گسترش پدیده سوداگری بود. طی سال‌های عنوان شده اقتصاد ایران به‌جای پیشرفت، با سرعت عقبگرد داشت و همین امر باعث ناامیدی سرمایه‌گذاران شد

برش

بیش از ۴۰ هزار اشتغالزایی

تا دی‌ماه سال قبل، از بین واحدهای احیا شده، ۵۰ درصد از واحدهای غیرفعال مشکل کمبود نقدینگی، ۱۶ درصد مشکل نبود تقاضا و بازار، سه درصد مشکلات زیرساختی، سه درصد اختلاف با شرکا، دو درصد مشکل تأمین، یک درصد مشکل تأمین ماشین‌آلات و یک درصد مشکلات حقوقی را دلیل توقف فعالیت خود اعلام کرده‌اند.

البته براساس اطلاعاتی که سازمان صنایع کوچک و شهرک‌های صنعتی منتشر کرده در سال گذشته ۱۴۴۰ واحد صنعتی راکد مجدداً راه‌اندازی شده و با بهره‌برداری از آنها ۲۸ هزار و ۶۱۴ اشتغال ایجاد شده است. در سال گذشته تعداد ۲۷۵۵ واحد افزایش ظرفیت تولید داشتند که در نتیجه آن ۱۳ هزار و ۷۷۰ اشتغال نیز ایجاد شده است.

خبر

کشف نفت شیل در ۱۰ نقطه ایران

مدیر اکتشاف شرکت ملی نفت ایران گفت: ۱۰ نقطه کشور شناسایی و قطعی شده که منابع نفتی شیل در آنجا داریم و با مدلی که طراحی کرده‌ایم، امکان برداشت از این منابع نفتی میسر خواهد شد.

مهدی فکور اظهار داشت: در سال ۱۴۰۲ بیش از ۲/۵ میلیارد بشکه معادل نفت به ذخایر نفت خام و گاز طبیعی ایران با اکتشافات جدید اضافه شده است. فکور با بیان اینکه «امکان برداشت منابع شیل‌های نفتی در لرستان با استفاده از توان شرکت‌های ایرانی وجود دارد»، گفت: روشی که برای برداشت این منابع در برنامه داریم، یک مدل بومی است و این مدل پیش از این در نقاط دیگر جهان از جمله امریکا اجرایی نشده؛ از این‌رو در حال انجام کارهای ثبت جهانی این مدل هستیم.

وی افزود: با استفاده از این روش می‌توانیم نفت با API ۴۲ از منابع شیل‌های لرستان برداشت کنیم.

مدیر اکتشاف شرکت ملی نفت ایران تصریح کرد: برداشت شیل‌های نفتی در امریکا حدوداً بشکه‌ای ۴۰ دلار هزینه دارد، اما با روشی که ما در نظر داریم، تولید نفت شیل در لرستان، حدود ۲۵ دلار در هر بشکه هزینه در برخواهد داشت. فکور در پاسخ به اینکه «آیا در سال ۱۴۰۳ شاهد آغاز برداشت نفت از منابع شیل‌های نفتی لرستان خواهیم بود؟»، گفت: کارهای مربوطه از نظر روش برداشت، روش استخراج و از این لحاظ که چندین محصول می‌توان از این نفت گرفت و حتی از کانی‌های آن هم می‌توان ارزش افزوده ایجاد کرد، در حال انجام بوده و نقشه راه آن تدوین شده است که اجرای مراحل کار بسته به نظر و برنامه‌های اعلامی مدیرعامل شرکت ملی نفت و وزیر نفت است. وی افزود: ۱۰ نقطه کشور شناسایی و قطعی شده که منابع نفتی شیل در آنجا داریم و با مدلی که طراحی کرده‌ایم، امکان برداشت از این منابع نفتی میسر خواهد شد.

SPECIFIC PROCUREMENT NOTICE

Islamic Republic of Iran
Fars Six Cities Sanitation improvement Project
Sector: sanitation
Mode of Financing: Istisna'a
Financing No. IRN-0107
Contract Title: Remaining Works of Trunk Mains, Interceptors and Laterals of Firoozabad Wastewater Collection Network
NCB Reference No.: Fi-SL4

Second Announcement

1.Fars Water and Wastewater Company has received financing from the Islamic Development Bank (IsDB) toward the cost of the Fars Six Cities Sanitation improvement Project, and intends to apply part of the proceeds toward payments under the contract for Remaining Works of Trunk Mains, Interceptors and Laterals of Firoozabad Wastewater Collection Network.

2. Fars Water and Wastewater Company now invites sealed bids from eligible bidders for: Procurement and construction of about 51 Km of wastewater collection network with diameters of 200 to 1000 mm in form of trench and tunnel; Procurement and construction of about 1255 m³ brick and concrete manholes; Procurement and construction of about 4600 house connections with diameters of 125 and 160 mm; Remedying the defects of constructed network with a length of about 65 kilometers including: completing of implemented manholes, installation of manholes stairs, implementation of non-installed manhole gates, implementation of non-installed house connections gates, implementation of non-installed house connections for the constructed network, washing, videometry, preparation of as-built drawings and GIS maps of constructed network.

3. Bidding will be conducted through the National Competitive Bidding (NCB) procedures (Post-qualification Method) as specified in IsDB's Guidelines: Procurement of Goods, Works and related services under Islamic Development Bank Project Financing 2019 ("Procurement Guidelines"), and is open to all eligible bidders as defined in the Procurement Guidelines. In addition, please refer to paragraphs 1.18 -21 setting forth IsDB's policy on conflict of interest.

4. Interested eligible bidders may obtain further information from Fars Water and Wastewater Company, and email to pmu.abfafars2023@gmail.com (PMU Unit) and inspect the bidding documents during office hours 08:00 to 14:00 at the address given below for clarification purposes.

5. A complete set of bidding documents in English may be purchased by interested eligible bidders upon the submission of a written application to the address below and upon payment of a nonrefundable fee of 35,000,000 IR Rial. The method of payment will be direct deposit to account number 0111930032008, Bank Saderat, with Payment ID No. 13132990014005 in the name of the Fars Water and Wastewater Company. The Bidding documents shall be purchased from Fars Water and Wastewater Company (FWWC).

6. Bids must be delivered to the address below at or before 10:30 am April 28, 2024. Electronic bidding will not be permitted. Late bids will be rejected. Bids will be publicly opened in the presence of the bidders' designated representatives and anyone who choose to attend at the address below on 10:30 am April 28, 2024.

7. All bids must be accompanied by a Bid Security of 59,200,000,000 IRRial.

8.The addresses referred to above are:

clarification purposes address

For clarification purposes only, the Employer's address is:
Contract Affairs Office, 2nd Floor, Fars Water and Wastewater Company, Corner of Shahid Sobhani Street, Ghodousi Gharbi Blv.- Motahari Square, Shiraz, Iran.
Postal Code: 71868-98465
Telephone: +987138435153
Facsimile number: +987138435166
Electronic mail address: pmu.abfafars2023@gmail.com
Requests for clarifications should be received by the Purchaser no later than 14 days prior to the deadline for submission of Bids.

Bid Submission Address

For bid submission purposes only, the Employer's address is:
Address: Secretariat, Room No.108, 1st floor, Fars Water and Wastewater Company, Ghodoosi Gharbi Blv., Motahari Square, Shiraz, Iran
Postal Code: 71868-98465
Telephone: +987138435153
Facsimile number: +987138435154

Bid Opening Address

The bid opening shall take place at:
Conference hall, sixth floor, Fars Water and Wastewater Company, Ghodoosi Gharbi Blv, Motahari Square, Shiraz, Iran.

•The Cost of advertising the SPN shall be borne by the successful bidder.

Fars Water and Wastewater Company (FWWC)

وزارت نیرو
شرکت آبفا فارس

آگهی فراخوان مناقصه

جمهوری اسلامی ایران
پروژه بهسازی بهداشت شش شهر استان فارس
بخش: فاضلاب
نحوه تأمین مالی: استصناع
شماره تأمین مالی: IRN-0107

نوبت دوم

عنوان قرارداد: باقیمانده کارهای «خط انتقال و خطوط اصلی و فرعی شبکه جمع‌آوری فاضلاب فیروزآباد» شماره مرجع مناقصه ملی: Fi-SL4

۱- شرکت آب و فاضلاب فارس از بانک توسعه اسلامی (IsDB) بابت هزینه بهسازی بهداشت شش شهر استان فارس تسهیلاتی دریافت کرده است و قصد دارد بخشی از آن را صرف پرداخت‌های قرارداد باقیمانده کارهای خط انتقال و خطوط اصلی و فرعی شبکه جمع‌آوری فاضلاب فیروزآباد نماید.

۲-شرکت آب و فاضلاب استان فارس اکنون از مناقصه‌گران واجد شرایط دعوت می‌نماید پیشنهادات مهر و موم شده خود را برای تدارکات و ساخت ۵۱ کیلومتر شبکه فاضلاب با قطر لوله ۲۰۰ تا ۱۰۰۰ میلیمتر به شکل ترانشه و تونل؛ تدارکات و ساخت ۱۲۵۵ متر مکعب منهول بتونی و آجری، تدارکات و ساخت حدود ۴۶۰۰ انشعاب خانگی با قطر ۱۲۵ و ۱۶۰ میلیمتر و رفع نواقص شبکه ساخته شده فعلی با طول تقریبی ۶۵ کیلومتر مشتمل بر تکمیل منهول‌های اجرا شده، نصب پله منهول ها،اجرای دریچه منهول‌های نصب نشده، نصب دریچه انشعاب‌های خانگی نصب نشده، اجرای انشعاب‌های خانگی نصب نشده برای شبکه ساخته شده، شست و شو، ویدئومتری، تهیه نقشه‌های ازبیلت و GIS شبکه ساخته شده را به آدرس ذیل ارسال نماید.

۳-پیشنهادات از طریق روش مناقصه رقابتی ملی (داخلی) (NCB) و به‌صورت پسا ارزیابی، همانطور که در دستورالعمل تدارکات کالا، کارها و خدمات مربوطه تحت تأمین مالی بانک توسعه اسلامی (نسخه آوریل ۲۰۱۹) مشخص شده است انجام خواهد شد و برای کلیه پیشنهاد دهندگان واجد شرایط که در دستورالعمل تدارکات مذکور تعریف شده‌اند، آزاد می‌باشد. علاوه بر این، لطفاً به پاراگراف‌های ۱/۱۸ تا ۲۱ که سیاست IsDB را در مورد تضاد منافع ارائه می‌دهد، مراجعه شود.

۴- مناقصه‌گران واجد شرایط می‌توانند در ساعات اداری ۰۸:۰۰ الی ۱۴:۰۰ اسناد مناقصه را از شرکت آب و فاضلاب استان فارس به آدرس زیر تهیه و بررسی کنند.

همچنین، مناقصه‌گران می‌توانند جهت کسب اطلاعات بیشتر به آدرس زیر مراجعه یا از طریق ایمیل pmu.abfafars2023@gmail.com با واحد مدیریت پروژه تماس بگیرند.

۵- مناقصه‌گران واجد شرایط علاقه‌مند می‌توانند یک مجموعه کامل از اسناد مناقصه به زبان انگلیسی با ارائه درخواست کتبی به آدرس زیر و با پرداخت هزینه غیرقابل استرداد ۳۵،۰۰۰،۰۰۰ ریال، خریداری نمایند. روش پرداخت واریز مستقیم به‌حساب شماره ۰۱۱۱۹۳۰۰۳۲۰۰۸ بانک صادرات به شناسه پرداخت ۱۳۱۳۲۹۹۰۰۱۴۰۰۵ به نام شرکت آب و فاضلاب فارس خواهد بود. اسناد مناقصه باید از شرکت آب و فاضلاب استان فارس (FWWC) خریداری شود.

۶- پیشنهادات باید به آدرس زیر تا تاریخ ۱۴۰۳/۰۲/۰۹ قبل یا رأس ساعت ۱۰:۳۰ صبح ارسال شود. پیشنهاد الکترونیکی مجاز نخواهد بود. پیشنهادات دریافتی بعد از ساعت و روز مذکور رد خواهند شد. پیشنهادات در حضور نمایندگان تعیین‌شده مناقصه‌گران و هر کسی که تصمیم به حضور در آدرس زیر را دارد در تاریخ ۱۴۰۳/۰۲/۰۹ ساعت ۱۰:۳۰ صبح در جلسه عمومی بازگشایی خواهد شد.

۷- کلیه پیشنهادات باید به‌همراه ضمانت‌نامه شرکت در مناقصه به مبلغ ۵۹،۲۰۰،۰۰۰،۰۰۰ ریال تحویل داده شوند.

۸-آدرس ارجاع داده شده در بالا:

آدرس جهت شفاف‌سازی و اطلاعات بیشتر:
ایران، شیراز، میدان شهید مطهری، بلوار قدوسی غربی، نبش خیابان سبحانی، شرکت آب و فاضلاب استان فارس (FWWC)، دفتر امور قراردادها
کدپستی: ۷۱۸۶۸۹۸۴۶۵
شماره تلفن: ۷۱۳۸۴۳۵۱۵۳ ۹۸+
شماره نمابر: ۷۱۳۸۴۳۵۱۶۶ ۹۸+
آدرس ایمیل: pmu.abfafars2023@gmail.com
هرگونه درخواست شفاف‌سازی در مورد مناقصه باید حداکثر تا ۱۴ روز قبل از آخرین مهلت تحویل پاکات مناقصه از طریق ایمیل فوق‌الذکر دریافت شده باشد.

آدرس تحویل پاکت مناقصه:
پاکت پیشنهادات قیمت فقط باید به آدرس ذیل تحویل داده شود:
ایران، شیراز، میدان شهید مطهری، بلوار قدوسی غربی، نبش خیابان سبحانی، شرکت آب و فاضلاب استان فارس (FWWC)، طبقه اول، اتاق ۱۰۸، دبیرخانه
کدپستی: ۷۱۸۶۸۹۸۴۶۵
شماره تلفن: ۷۱۳۸۴۳۵۱۵۳ ۹۸+
شماره نمابر: ۷۱۳۸۴۳۵۱۶۶ ۹۸+
آدرس محل بازگشایی پاکات مناقصه: ایران، شیراز، میدان شهید مطهری، بلوار قدوسی غربی، نبش خیابان سبحانی، شرکت آب و فاضلاب استان فارس (FWWC)، طبقه ششم، سالن کنفرانس.

•هزینه انتشار آگهی به‌عهده برنده مناقصه خواهد بود.

شرکت آب و فاضلاب استان فارس

رکوردی تازه از آمار اشتغال در دولت سیزدهم

نرخ بیکاری به کمترین میزان ۲۶سال اخیر رسید

اشتغال

تابستان سال ۱۴۰۰، وقتی دولت سیزدهم تک‌رقمی کردن نرخ بیکاری و اشتغالزایی سالانه یک میلیون شغل را وعده داد، منتقدان و حتی صاحبنظران همسو فکر نمی‌کردند، این دولت بتواند پس از گذشت دو سال و نیم از عمر خود، وعده داده شده را محقق کرده و نرخ بیکاری را به پایین‌ترین سطح خود طی ۲۶ سال اخیر برساند. با اعلام نرخ ۸٫۱ درصدی بیکاری زمستان سال ۱۴۰۲ که در واقع چکیده تمام نمای ۱۲ ماه این سال است، نرخ بیکاری به کمترین میزان خود از سال ۱۳۷۵ تا پایان همین سال رسیده است، نرخ بیکاری از سال ۱۳۷۵ تا ۱۴۰۰ روند نوسان زیادی را تجربه کرده بود، گاهی با افزایش مواجه می‌شد و گاهی نیز با کاهش که کارشناسان آن را نشان از ناپایداری بازار کار ارزیابی می‌کنند. این درحالی است که از سال ۱۴۰۱ نرخ بیکاری با شیب ملایم روند نزولی به خود گرفت و در پایان سال ۱۴۰۲ به ۸٫۱ درصد رسید که کمترین میزان طی ۲۶ سال اخیر بوده است. با توجه به اینکه داده‌های زمستان هر سال، چکیده ۱۲ ماه همان سال است، پیش‌بینی می‌شود که این نرخ از این مقدار نیز با کاهش مواجه شود.

داده‌های سال ۱۴۰۲

براساس تازه‌ترین داده‌های مرکز آمار از بازار کار زمستان سال ۱۴۰۲، نرخ بیکاری به ۸٫۱ درصد رسیده است که در مقایسه با ۲۶سال اخیر کمترین میزان را به خود اختصاص داده است. در این فصل نیز ۷۷۵ هزار شغل خالص ایجاد شده است. به عبارتی این میزان شغل حاصل تفاضل شغل‌های ایجاد شده و شغل‌های ازبین رفته است. این بدان معناست که۷۷۸ هزار شغل ایجاد شده در سال ۱۴۰۲ به پایداری مطلق رسیده‌اند. نرخ مشارکت اقتصادی نیز با ۰٫۴ درصد افزایش نسبت به زمستان سال گذشته، به ۴۱٫۳ درصد رسیده است. کاهش ۱.۲ درصدی نرخ بیکاری فارغ‌التحصیلان، کاهش ۰٫۸درصدی نرخ اشتغال ناقص، کاهش ۱.۸ درصدی نرخ بیکاری جوانان و کاهش نرخ بیکاری در ۲۵ استان از دیگر دستاوردهای دولت در حوزه بازار کار در پایان سال ۱۴۰۲ بوده است.

داده‌های سال‌های ۱۴۰۰ و ۱۴۰۱

در مجموع طی سال‌های ۱۴۰۰ و ۱۴۰۱، یک میلیون و ۶۷۳ هزار و ۲۷۸ کد بیمه جدید صادر شد که از این تعداد، بیش از ۸۲۰ هزار بیمه اجباری جدید، بیش از ۴۰۰ هزار بیمه حرف و مشاغل آزاد و حدود ۴۵۰ هزار نفر (۶۰ درصد) پرونده بازنشستگان و مستمری بگیران جدید را که به واسطه نوع بیمه اجباری از تعهدات قانونی بلندمدت برخوردارشدند. گزارش مرکز آمار ایران مبنی بر کاهش نرخ بیکاری از ۹٫۲ درصد در سال ۱۴۰۰ به ۹ درصد در سال ۱۴۰۱ و افزایش متوسط سالانه بیش از ۸۳۵ هزار بیمه جدید تأمین اجتماعی در حوزه اشتغال به خوبی مؤید عملکرد دولت در ایجاد بیش از یک میلیون فرصت شغلی ثبت و تأیید شده بود.

افزایش جمعیت فعال کشور

نرخ بیکاری و مشارکت اقتصادی دو شاخص مهم در ارزیابی وضعیت بازار کار هستند که به طور مستقیم با یکدیگر ارتباط دارند. نرخ بیکاری نشان‌دهنده آن درصدی از نیروی کار است که در حال حاضر بیکار محسوب می‌شود ولی به طور فعال در جست‌وجوی کار است. از سوی دیگر، نرخ مشارکت اقتصادی بیانگر آن است که چه درصدی از کل جمعیت در سن کار از نظر اقتصادی فعال هستند، یعنی چه تعداد از افراد قادر به کار واقعاً کار می‌کنند یا حداقل به دنبال کار هستند. این نرخ شامل جمعیت فعال و جمعیت در سن کار می‌شود و افرادی که به دلایلی مانند تحصیل، خانه‌داری یا داشتن درآمد بدون کار، فعال اقتصادی نیستند را شامل نمی‌شود.

طی دو سال و نیم اخیر بیش از دو میلیون و ۸۰۰ هزار فرصت شغلی ایجاد شده است. مهم‌ترین نکته قابل تأمل اینکه در این مدت، نرخ جمعیت فعال یا مشارکت‌کننده نیز با افزایش مواجه شده و از سه میلیون و ۱۰۰ هزار نفر عبور کرده است. به عبارتی تعداد جمعیت غیرفعالی که از سال ۱۴۰۱ به سال ۱۴۰۲ تغییر وضعیت داده و در مشارکت اقتصادی فعال شده‌اند، فراتر از سه میلیون و ۱۰۰ هزار نفر برآورد شده است.

> کاهش نرخ بیکاری در ۲۵ استان از دیگر دستاوردهای دولت در حوزه بازار کار در پایان سال ۱۴۰۲ بوده است

برش

کمترین نرخ بیکاری در بین دولت‌های گذشته

متوسط نرخ بیکاری دو سال و نیم دولت اول خاتمی(نیمه دوم سال ۱۳۷۶ و سال‌های ۱۳۷۷ و ۱۳۷۸) ۱۳٫۰۳ درصد بوده است. متوسط نرخ بیکاری در دو سال و نیم اول دولت اول احمدی‌نژاد، یعنی نیمه دوم سال ۱۳۸۴ و سال‌های ۱۳۸۵ و ۱۳۸۶، ۱۱٫۱درصد بوده و میانگین دوسال و نیم دولت روحانی ۱۰/۶ درصد بوده است. متوسط نرخ بیکاری در دو سال و نیم دولت دکتر رئیسی، یعنی در نیمه دوم سال ۱۴۰۰ و سال‌های ۱۴۰۱ و ۱۴۰۲، ۸٫۹ درصد بوده است.

نقشه راه دولت برای رفاه اقتصادی مردم

ادامه از صفحه ۷

این رشد اقتصادی حاصل چه اقدامات و سیاست هایی بوده است؟ به عبارتی دیگر، چه اقداماتی انجام داده اید که چنین رشد اقتصادی بدست آمده است؟

دولت اقدامات زیادی برای رسیدن به رشد اقتصادی هدف در سال ۱۴۰۲ انجام داد. یکی از مهم‌ترین کارها، تأمین مالی تولید است. در دولت، برنامه جامع تأمین مالی مورد نیاز برای تحقق رشد اقتصادی هدف در سال ۱۴۰۲ تهیه و شیوه‌های عملیاتی برای تأمین کسری منابع مالی تهیه شده است که میزان منابع تحقق یافته تاکنون حدود ۲۰۶۶ هزارمیلیارد تومان است که در مقایسه با منابع مالی برآوردشده (۳۵۴۱ هزارمیلیارد تومان)، ۵۸ درصد تحقق یافته است. همچنین، در خصوص شاخص تأمین مالی تولید، تأمین ارز بخش صنعت و معدن نسبت به میانگین چهار سال گذشته رشد بیش از ۶۳ درصدی را نشان می د هد .

تسهیلات پرداخت شده شبکه بانکي کشور به بخش‌هاي مختلف اقتصادي حوزه کسب و کار طي ۹ ماهه سال ۱۴۰۲ نسبت به رقم دوره مشابه سال قبل به میزان ۲۳٫۷ درصد افزایش یافته است. از تسهیلات پرداخت شده در بخش صنعت و معدن، ۸۱٫۵ درصد صرف سرمایه در گردش واحدهای صنعتی و معدنی شده است.

انتشار اوراق گواهی سپرده مدت‌دار خاص به منظور تأمین مالی پروژه‌های بخش خصوصی و تسهیل دسترسی عموم مردم به تسهیلات بانکی (تسهیلات خرد) از دیگر اقدامات دولت برای تأمین مالی تولید بوده است.

طی ۱۱ ماهه اول سال به مبلغ ۱۲۵۱ هزار میلیارد تومان، معادل ۲۵٫۶ درصد کل تسهیلات پرداختی، تسهیلات خرد (کمتر از سه میلیارد ریال) پرداخت شده است.

نرخ بیکاری به پایین‌ترین سطح خود رسید

این رشد اقتصادی تا چه میزان بر اشتغال‌زایی اثرگذاشته است؟

مهم‌ترین اثر رشد اقتصادی ۱۴۰۲ همین بود که یک اتفاق تاریخی در عرصه اشتغال رخ داد و نرخ بیکاری به پایین‌ترین سطح خود رسید. نرخ بیکاری ۸.۱ درصدی در سال ۱۴۰۲ نتیجه سیاست‌های مختلف اقتصادی است که دولت سیزدهم اتخاذ کرد که از توجه به تولید داخل، احیای واحدهای راکد و بازگشت شاغلان، رونق و رشد اقتصادی در بخش‌های مختلف، بهبود صادرات، مدیریت واردات کالاهای دارای تولید مشابه داخل، بهبود مستمر فضای کسب‌وکار و تسهیل صدور مجوزها می‌توان یاد کرد که سبب شد میزان اشتغال جدید رکورد تاریخی ثبت کند.

سیاست‌های گذشته را با رفع کاستی‌ها دنبال می‌کنیم

برویم سراغ شعار اقتصادی امسال. تحلیل شما از نام گذاری سال ۱۴۰۳ به نام جهش تولید با مشارکت مردم چیست؟

سال ۱۴۰۳ را در شرایطی آغاز می‌کنیم که همچنان با وضعیت مطلوب اقتصادی مورد انتظار فاصله داریم و بر این اساس، سیاست‌های گذشته را با رفع کاستی‌ها در چارچوب مطالبات رهبر معظم انقلاب و مردم دنبال خواهیم کرد.

رهبر معظم انقلاب در پیام نوروزی امسال، کارهای انجام شده در زمینه مهار تورم و رشد تولید را خوب اما نه به قدر مطلوب ارزیابی و به درستی تأکید کردند نباید توقع داشت چنین موضوع مهمی در مدت زمان یکسال به طور کامل تحقق یابد.

فکر می کنید جهش تولید در اقتصاد ایران چگونه می تواند عملیاتی شود؟

تولید، به تعبیر مقام معظم رهبری، کلید حل مشکلات اقتصادی کشور است. اگر بخواهیم تورم را به هدف مطلوب تک رقمی برسانیم و نرخ اشتغال را تقویت کنیم و از افت ارزش پول ملی جلوگیری کنیم، راهی جز جهش تولید نداریم.

در خصوص جهش تولید، مایلم چند نکته مهم عرض کنم؛ اول اینکه نباید «جهش تولید» را صرفاً به «رشد بالای شاخص تولید ناخالص داخلی در طی یکسال» محدود کنیم و این مهم، افق بلندمدتی دارد. جهت‌گیری اصلی جهش تولید باید به سمت رشد تولید و در نتیجه صادرات غیرنفتی باشد.

ذخایر نفت و گاز نعمت بزرگی برای اقتصاد کشور ماست و ما برنامه‌های کلان میان‌مدت و بلندمدتی داریم که برای سرمایه‌گذاری و افزایش تولید نفت و گاز ضرورت دارد انجام دهیم.

افزایش تولید نفت تا ۴ میلیون بشکه در روز طی سال ۱۴۰۳ بخش مهمی از این برنامه‌هاست. همچنین در میان‌مدت، ۶۴ طرح به ارزش ۲۳ میلیارد دلار تا پایان ۱۴۰۴پیش‌بینی شده است و عملیات اجرایی ۵۰ طرح به ارزش ۴۷٫۵ میلیارد دلار تا پایان ۱۴۰۶برنامه‌ریزی شده است و ۱۷۱ طرح به ارزش بالغ بر ۲۱۳ میلیارد دلار برای آینده (تا پایان ۱۴۱۲) برنامه‌ریزی شده است.

در بخش معدن، مس یکی از اصلی‌ترین ظرفیت‌هایی است که امکان توسعه آن در زنجیره‌های پایین دستی وجود دارد. یکی از برنامه‌های دولت در این جهت، تشکیل هلدینگی با هدف توسعه زنجیره ارزش مس به‌ویژه در پایین‌دستی است که هم از خام فروشی جلوگیری می‌کند و هم ارزش‌افزوده چند برابری برای کشور خلق می‌کند. همچنین از طرح‌های مهم تولیدی در حوزه صنعت و معدن، در میان‌مدت (از ابتدای ۱۴۰۳ تا پایان دولت سیزدهم)، ۲۳۴ طرح به ارزش ۱۴٫۸ میلیارد دلار و در بلندمدت، ۶۵,۶۴۱ طرح به ارزش ۹۵٫۳ میلیارد دلار، قابل اجراست.

در حوزه برق نیز، تولید ۳۰ هزارمگاوات برق شامل۱۰ هزار مگاوات نیروگاه حرارتی توسط بخش دولتی و خصوصی، ۱۰ هزار مگاوات با سرمایه‌گذاری صنایع بزرگ و ۱۰ هزار مگاوات نیروگاه تجدیدپذیر، در میان‌مدت (۱۴۰۴-۱۴۰۰) و تولید ۵۰ هزار مگاوات برق شامل ۲۰ هزار مگاوات نیروگاه تجدیدپذیر، ۱۰ هزار مگاوات نیروگاه حرارتی راندمان بالا و ۲۰ هزارمگاوات برق هسته‌ای طی ۵ تا ۱۰ سال آینده، برنامه‌ریزی شده است.

در حوزه زیرساختها و کریدورها، کارهای دولت چه میزان پیش رفته است؟

در حوزه راه و حمل و نقل، ۴۴ پروژه ساخت بزرگراه و راه اصلی به‌طول ۹۲۵ کیلومتر با اعتبار ۲۵,۳۵۰ میلیارد تومان و ۱۰ پروژه ساخت آزادراه به‌طول ۳۰۰ کیلومتر با اعتبار ۱۹,۸۰۰ میلیارد تومان و ۵ پروژه ساخت خط اصلی راه‌آهن به‌طول ۹۷۵ کیلومتر و با اعتبار حدود ۳۰ هزار میلیارد تومان، اهم برنامه‌های میان‌مدت دولت در این حوزه می‌باشد. همچنین، توسعه شبکه ریلی و قطار سریع‌السیر، خرید هواپیما و توسعه فرودگاهی و توسعه کریدورهای ریلی و جاده‌ای از اهم اقدامات دولت در بلندمدت است. پروژه هایی مانند چابهار-زاهدان و رشت - کاسپین با پیشرفت فیزیکی مناسبی در دست اجراست. پروژه‌های دیگری مانند رشت –آستارا، زاهدان - یونسی و شلمچه - بصره نیز در دستور کار قرار دارد.

حوزه مهم دیگر، امنیت غذایی است که در شرایط تحریمی اقتصاد بسیار حائزاهمیت است. در این زمینه، اگر برنامه ای در دولت وجود دارد اشاره بفرمایید؟

در حوزه امنیت غذایی، با تمرکز بر سه مؤلفه «تحریم ناپذیر»، «مستقل» و «یکپارچه»، سه برنامه کلان، تنوع مبادی واردات کالاهای اساسی و شیوه تسویه ارزی آن، تبدیل ایران به محور غذا و مدیریت زنجیره ارزش کالاهای پایه و اساسی کشاورزی به صورت یکپارچه، در سال ۱۴۰۲ در دستور کار قرار گرفته است.

با هدف اصلاح شیوه تسویه ارزی واردات کالاهای اساسی جهت کاهش هزینه های ارزی واردات و قطع وابستگی آن به نظامات مالی کشورهای تحریم کننده، الگوی تهاتر نفت و کالای اساسی در سال ۱۴۰۲ اصلاح و برای یک میلیارد دلار هدفگذاری شد.

تاکنون ۳ مرحله تهاتر در این بازه هدفگذاری شده به ارزش حدود ۵۰۰ میلیون دلار انجام شده و در پی آن بالغ بر۷۳۰ هزار تن ذرت و۵۱۰ هزار تن کنجاله وارد کشور شده است. تهاتر برای ۵۰۰ میلیون دلار باقیمانده در حال اجرا بوده و بیش از ۱۴ درصد صرفه جویی ارزی در واردات به همراه داشته است.

برنامه حمایت از ۱۸۰ هزار میلیارد تومان پروژه جدید شرکت‌های بزرگ بخش خصوصی در زنجیره محصولات کشاورزی در تعامل با این شرکت‌ها تدوین شده است.

همچنین به منظور فعال‌سازی هاب غذا با محوریت ایران در منطقه، برنامه‌ای تدوین شده که محورهای اصلی آن عبارت است از «ورود موقت کالاهای اساسی از جمله گندم و دانه‌های روغنی»، «فرآوری با استفاده از ظرفیت‌های خالی تولیدی کشور» و «صادرات محصولات نهایی فرآوری شده».

در راستای کاهش هزینه‌های واردات غذای اساسی مشابه برنامه‌ای که در حوزه تهاتر نفت و کالای اساسی انجام شد، مصوبه تهاتر اوره و کالای اساسی پس از بررسی‌های متعدد تدوین شده و آماده ابلاغ و اجراست.

اجرای این مصوبه می‌تواند بیش از ۱۰ درصد هزینه واردات کالای اساسی را کاهش دهد، درآمد صادراتی کشور را افزایش داده و امکان توسعه صادرات و ارزآوری را فراهم آورد. در زمینه ساماندهی اقتصاد زنجیره‌های اصلی کالاهای اساسی از جمله گندم، دانه‌های روغنی و نهاده‌های دامی، برنامه‌هایی در سال ۱۴۰۲ تدوین شد که می تواند بیش از ۱۵ درصد هزینه‌های دولت را کاهش داده و در عین حال، فرصت توسعه صنایع این زنجیره‌ها، رشد تولید با محوریت بخش خصوصی و صادرات و ارزآوری را فراهم می‌کند. بنابراین، در حوزه امنیت غذایی اقدامات مهمی را در دولت آغاز کرده ایم که در سال ۱۴۰۳ با قوت ادامه خواهیم داد.

دومین نکته در خصوص جهش تولید این است که دولت باید روی جهش تولید بخش‌های پیشران به عنوان لوکوموتیو رشد کل اقتصاد تمرکز کند.

رهبر معظم انقلاب در برخی فرمایشات شان به همین موضوع اشاره داشتند و فرمودند که این دولت فردا را فدای امروز نکرده است. لطفا جزئی تر بفرمایید چه برنامه های کلانی در دولت هست که نیازمند پیگیری جدی و عملیاتی است و می تواند در آینده روی اقتصاد کشور آثار مثبت داشته باشد؟

در دولت سیزدهم، از بهمن ۱۴۰۰ یک سری پروژه‌های پیشران در حوزه های معدنی (فولاد و مس) و پتروشیمی تعریف شد که با پیشرفت فیزیکی مناسب در حال انجام است. برنامه ایجاد چنین ظرفیت‌هایی با مشارکت و محوریت بخش خصوصی در سال ۱۴۰۳ را داریم و اقدامات اولیه‌ای نیز در سال گذشته آغاز گردیده است. توسعه ظرفیت‌های پتروپالایشگاهی و پتروشیمی (پایین دستی)، تولید ماشین‌آلات و تجهیزات، زنجیره فولاد، دارو و تجهیزات پزشکی، از جمله بخشهایی است که با کمی سرمایه‌گذاری توسط بخش خصوصی می تواند به ارزش‌افزوده بسیار بالایی منجر شود.

دولت امسال به دنبال تکمیل سریع‌تر طرح‌های نیمه تمام تولیدی و سرمایه‌گذاری خواهد بود

از نظرشما، جهش تولید چه ملزومات دیگری دارد؟

جهش تولید مستلزم اتخاذ سیاست‌ها و راهبردهایی است که عقب ماندگی‌های ناشی از عدم سرمایه‌گذاری در سال‌های گذشته را جبران بکند و هم سرعت رشد اقتصاد کشور را در مقایسه با رشد کشورهای منطقه و جهان شتاب ببخشد. بنابراین، دولت در سال ۱۴۰۳ به دنبال تکمیل هر چه سریع‌تر طرح‌های نیمه تمام تولیدی و سرمایه‌گذاری خواهد بود. در عین حال، نباید از تحولات فناورانه، صنعتی و سیاسی منطقه و جهان غافل بود. ما به دقت این تحولات، روندها و کلان روندها را رصد می‌کنیم و نقشه راه جهش تولید را بر مبنای این تحولات طرح‌ریزی می‌کنیم.

نکته چهارم، تأکید همزمان بر رشد کمّی و کیفی تولید است؛ رشد کمّی همان رشد اقتصادی به معنای افزایش GDP کشور در یک سال است. اما برای رشد کیفی شاخص‌هایی مانند ترجیح کالای داخلی به خارجی در بازارهای داخل و قدرت رقابت‌پذیری کالای تولید داخل در بازارهای خارجی را در نظر می‌گیرند.

برنامه‌های کلانی برای بخش نفت و گاز تدوین کردیم

در زمینه جهش کیفی تولید، مسأله بهره وری نیزیک چالش مهم در کشور ماست. رهبری هم در سخنرانی امسال و هم در سالهای گذشته بارها بر بهره وری تأکید داشتند. نظر شما در این باره چیست؟

مهم‌ترین بعد کیفی جهش تولید، همین بهره‌وری است که مقام معظم رهبری نیز روی آن تأکید داشتند. در سال‌های گذشته، بهره وری کل کشور و به‌ویژه بهره‌وری سرمایه منفی بوده است و فقط بهره‌وری نیروی کار ما مثبت است.

اصلی‌ترین دلیل منفی بودن بهره‌وری سرمایه، پایین بودن بهره‌وری انرژی در کشور در سال‌های گذشته است که باید جبران کنیم. بخشی از این جبران بهره‌وری را باید از طریق افزایش سرمایه‌گذاری در بخش نفت و گاز و برق انجام دهیم که در سال گذشته برنامه‌های کلانی برای آنها تدوین کردیم و در حال اجرا هستیم. بخش دیگر، به برنامه ارتقای بهره‌وری، مدیریت مصرف و بهینه‌سازی توسط وزارتخانه های نیرو و نفت برمی‌گردد که این برنامه‌ها تدوین شده و در سال ۱۴۰۳ اجرایی خواهد شد.

مردمی سازی و مشارکت مردم در جهش تولید را چگونه می شود در دولت پیاده سازی کرد؟

بخش دوم شعار «جهش تولید با مشارکت مردم»، در واقع تأکید بر نقش محوری مردم در مسیر رشد و پیشرفت اقتصادی است. برای مردمی سازی اقتصاد، سه عامل کلیدی وجود دارد: «عاملیت»، «مدیریت» و «مالکیت». نقش و جایگاه دولت؛ هدایت‌گری، حمایتگری و تسهیلگری است؛ خروجی مردمی‌سازی باید این باشد که مردم احساس کنند در حوزه اقتصادی متولی هستند و ضرر و منفعت تابع عاملیت، مدیریت و مالکیت خودشان است. مشارکت مردم می‌تواند از طریق سرمایه‌گذاری، تولید، کارآفرینی و مصرف صورت گیرد.

در سال ۱۴۰۲، دولت سیزدهم در راستای مردمی‌سازی اقتصاد اقدامات زیادی را انجام داده است که در سال ۱۴۰۳ آنها را ادامه خواهیم داد: تأمین مالی ۳۰۰ هزارمیلیارد تومان نقدینگی از طریق توسعه کنسرسیوم‌های بانکی برای فعالیت‌های تولیدی بخش خصوصی، انتشار اوراق گواهی سپرده خاص برای پروژه‌های با بازدهی بالا در بخش خصوصی، تأسیس شرکت‌های سهامی عام پروژه‌های بزرگ و عرضه آنها در بورس، تقویت مدل مشارکت عمومی-خصوصی (PPP) برای پروژه‌های نیمه تمام و زیرساختی، ایجاد زنجیره ارزش استانی و دعوت مردم به مشارکت در این پروژه‌ها و تجمیع منابع مردمی در جهت احیای واحدهای تعطیل و نیمه تعطیل (پویش‌های مردمی) از جمله این اقدامات است.

ساماندهی طرح‌های تملک دارایی‌های سرمایه‌ای با مشارکت بخش خصوصی با هدف بهبود فضای کسب و کار و حمایت از سرمایه‌گذاری داخلی و افزایش سهم خودمالکی (بخش خصوصی) در طرح نهضت ملی مسکن از جمله برنامه‌هایی است که دولت در سال ۱۴۰۳ به طور ویژه روی آنها اهتمام خواهد داشت.

همچنین، توسعه دریامحور یکی از بهترین ظرفیت‌ها برای مشارکت عموم مردم در اقتصاد است که سیاست‌های کلی آن در سال ۱۴۰۲ ابلاغ شد و دولت ساختار و نقشه راهی را برای این موضوع طراحی نموده و اقداماتی را نیز آغاز کرده است؛ برنامه‌ریزی ایجاد ۲۷ شهر ساحلی، احداث ۹ پارک پتروشیمیایی، ۵ شهر مولد کشاورزی ساحلی، احداث شهر شیمیایی معدنی (زنجیره ارزش صنایع شیمیایی و معدنی در سواحل)، و همچنین فرصت‌های سرمایه‌گذاری در سواحل مکران، نقاطی هستند که دولت برای انجام آنها، سرمایه‌گذاران خارجی و داخلی بخش خصوصی را دعوت به سرمایه‌گذاری می‌کند.

یکی از دیگر محورهایی که مقام معظم رهبری تأکید کردند و در شعارهای دولت سیزدهم نیز بازگو شده بود، استفاده از ظرفیت جوانان و شرکت های دانش بنیان در جهش تولید است. دولت چه دستاوردهایی در این بخش داشته است؟

خوشبختانه تعداد شرکت های دانش‌بنیان از ۸,۲۶۰ شرکت در سال ۱۴۰۱ به ۹,۶۹۴ شرکت در سال ۱۴۰۲ افزایش یافته است. سهم فروش شرکت‌های دانش‌بنیان از تولید ناخالص داخلی، در سال ۱۴۰۲ حدود ۲.۹ درصد برآورد شده است. توسعه اقتصاد دیجیتال و فناوری‌های نوظهور مثل هوش مصنوعی یکی از الزامات کلیدی تحقق جهش تولید در شرایطی است که اقتصاد جهان با سرعت تصاعدی در حال رشد است و اگر به موقع و به قدر کافی سرمایه‌گذاری نکنیم فرصت‌های بی‌بدیلی را از دست می‌دهیم. با این ظرفیت نخبگانی و سرمایه انسانی عظیمی که در اختیار داریم، به جای اینکه جوانان ما به توسعه کشورهای دیگر کمک بکنند از ظرفیت نامحدود آنها در پیشرفت جهشی کشور باید استفاده کنیم.

> جهش تولید مستلزم اتخاذ سیاست‌ها و راهبردهایی است که عقب ماندگی‌های ناشی از عدم سرمایه‌گذاری در سال‌های گذشته را جبران بکند و هم سرعت رشد اقتصاد کشور را در مقایسه با رشد کشورهای منطقه و جهان شتاب ببخشد. بنابراین، دولت در سال ۱۴۰۳ به دنبال تکمیل هر چه سریع‌تر طرح‌های نیمه تمام تولیدی و سرمایه‌گذاری خواهد بود

برش

طراحی های جدیدی برای حضور مردم در فعالیت‌های اقتصادی و استفاده از ظرفیت های مردمی داریم

ممنون از فرصتی که در اختیار ما گذاشتید. اگر نکته ای در پایان دارید، بفرمایید.

همانطور که مقام معظم رهبری تأکید فرمودند، شعار سال،مربوط و اختصاص به یک سال ندارد و همچنین اینها کارهایی هم نیست که در یک سال تمام بشود؛ بایستی با برنامه‌ریزی دقیق و به کارگیری مجموعه‌های دانش‌بنیان و گروه‌های پر شمار جوان تحصیل‌کرده، مبتکر و فعال، زمینه‌سازی تحقق این امر (جهش تولید) اتفاق بیفتد و با جدیت ادامه یابد.

در این راستا، دولت از تمام ظرفیت‌ها، امکانات و دارایی‌های خود در جهت فراهم نمودن جلب مشارکت مردم استفاده خواهد کرد.

در این زمینه نیز طراحی های جدیدی برای حضور مردم در فعالیت های اقتصادی و استفاده از ظرفیت های مردمی داریم؛ من به آینده اقتصاد کشور با این همه ظرفیت و نعمت‌های خدادادی امیدوار هستم و معتقدم اگر نیت‌ها را صاف کنیم و برای رضای خدا و مردم تلاش کنیم و این ظرفیت‌ها را در جهت خلق ثروت برای مردم مدیریت کنیم می‌توانیم آینده درخشانی را برای کشور رقم بزنیم.

آگهی مناقصات
عمومی یک مرحله ای
با ارزیابی کیفی تامین کنندگان
شرکت ایران خودرو خراسان در نظر دارد موارد اشاره شده در جدول ذیل را از طریق مناقصه عمومی در قالب ۴ مناقصه بصورت مجزا، از تامین کنندگان واجد شرایط خریداری نماید.

ردیف	موضوع مناقصه	شماره مناقصه	سپرده شرکت در مناقصه (ریال)
۱	خرید ۷۳۹ دست چراغ پرژکتور اس ام دی با بدنه فلزی خیابانی و داخل سالنی در سایزهای مختلف	۳۴۲۹	۱,۱۰۰,۰۰۰,۰۰۰
۲	خرید ۴۲ عدد انواع باطری خشک، اتمی و اسیدی	۳۴۳۰	۱۵۰,۰۰۰,۰۰۰
۳	خرید ۵ آیتم (۳۵عدد) انواع ترکمتر تقه ای بدون شاخص در سایزهای مختلف	۳۴۳۱	۳۶۰,۰۰۰,۰۰۰
۴	خرید ۵ آیتم انواع آهن آلات در سایزهای مختلف	۳۴۳۲	۴۲۰,۰۰۰,۰۰۰

متقاضیان می توانند جهت دریافت ، تکمیل و تحویل اسناد مناقصه(یک یا هر ده مناقصه) از تاریخ ۱۴۰۳/۰۱/۱۴ لغایت ۱۴۰۳/۰۱/۳۰ به شرح ذیل اقدام نمایند.
۱ نحوه دریافت اسناد مناقصه: بصورت حضوری از واحد بازرگانی ایران خودرو خراسان در روزهای کاری از ساعت ۸ الی ۱۵ و یا از طریق سایت اینترنتی www.ikkco.ir و یا تماس با شماره های تلفن (۳۳۵۶۳۰۵۰-۰۵۱)، (۳۳۵۶۳۰۴۳-۰۵۱) و (۹-۳۳۵۶۳۵۰۱-۰۵۱ داخلی (۴۰۲))
۲ محل دریافت وتحویل اسناد مناقصه: شرکت ایران خودرو خراسان، کیلومتر ۵۵ جاده مشهد-نیشابور دبیرخانه کمیسیون معاملات در روزهای کاری از ساعت ۸ الی ۱۵ لازم به توضیح است تاریخ بازگشایی پاکات الف و ب در روز چهار شنبه مورخ ۱۴۰۳/۰۲/۰۵ ساعت ۹ صبح می‌باشد.
(شرکت ایران خودرو خراسان در رد یک یا کلیه پیشنهادات واصله مختار است)
(هزینه درج یک نوبت آگهی روزنامه بر عهده برندگان مناقصه است)
ارتباطات و امور بین الملل

رضا معطربان/ایران

صرفه‌جویی ارزی دستاورد شرکت‌های دانش‌بنیان در سال گذشته

گزارش

گروه فناوری/ در سالی که گذشت، فناوران حاضر در شرکت‌های دانش‌بنیان با ریل‌گذاری مناسب و قرار گرفتن در مسیر درست علمی موفق شدند سهم تولیدات زیست فناوری (بیوتکنولوژی) از کل تولید ناخالص ملی کشور را افزایش چشمگیری دهند. از سوی دیگر این شرکت‌های دانش‌بنیان در صرفه‌جویی ارزی نیز عملکردی موفق داشته‌اند و در سال گذشته با تولید محصولات خود در حوزه زیست فناوری توانستند از خروج بخش قابل توجهی ارز از کشور جلوگیری کنند.

شرکت‌های دانش‌بنیان روی ریل موفقیت

شرکت‌های دانش‌بنیان حوزه زیست فناوری (بیوتکنولوژی) مطابق با مسیر مشخص شده و اهداف میان‌مدت پیش‌بینی شده در سند راهبردی زیست فناوری جمهوری اسلامی ایران تلاش‌هایی داشته و درنهایت عملکردی موفق داشتند.

به گزارش ایسنا، در سند راهبردی زیست فناوری جمهوری اسلامی ایران اهداف و مسیر آینده این حوزه مشخص شده است که از آن می‌توان به اهدافی همچون صادرات ۳۰ درصد از فرآورده‌ها و خدمات زیست فناوری تولید شده در کشور اشاره کرد. دومین هدف مشخص شده در این سند، افزایش سهم تولیدات زیست فناوری از کل تولید ناخالص ملی کشور بوده است. دستیابی و به‌کارگیری فناوری زیستی برای پیشگیری و درمان ژنتیکی بیماری‌ها با استفاده از فرآورده‌ها و روش‌های زیست فناوری برای بیماری هدف سرطان، دیابت و بیماری‌های وراثتی هم از دیگر اهداف و مسیرهای مشخص شده در سند راهبردی زیست فناوری جمهوری اسلامی ایران بوده است. از دیگر اهداف میان مدت مشخص شده در این سند می‌توان به رشد ۳ برابری در استفاده از زیست فناوری برای حفظ و پاکسازی محیط زیست اشاره کرد.

فناوران حاضر در شرکت‌های دانش‌بنیان با توجه به اهداف مشخص شده در سند راهبردی زیست فناوری جمهوری اسلامی ایران مسیر خود را مشخص کرده و در سال گذشته فناوران با راه‌اندازی بزرگترین خط تولید انسولین کشور موفق به صرفه‌جویی ارزی بیش از ۱۰۰ میلیون یورویی شدند. فناوران این حوزه همچنین با تولید لوله‌های خون‌گیری تحت خلأ، صرفه‌جویی ارزی ۳۰ میلیون دلاری داشتند و ممانعت از خروج سالانه ۱۰هزار میلیون دلار از کشور با تولید داروی ضدسکته مغزی هم بخشی دیگر از دستاوردهای آنها در سال گذشته بوده است. این فناوران همچنین با تولید کیت تشخیص سریع سرطان روده موفق به صرفه‌جویی ارزی ۲۰ میلیون دلاری برای کشور شدند.

تولید داروی آسم

از دستاوردهای شرکت‌های دانش‌بنیان می‌توان به تولید داروی مورد نیاز مبتلایان به بیماری آسم اشاره کرد. داروی «لیراکورت» با دو دوز ۱۶۰ و ۳۲۰ حاوی یک بتا ۲ آدرنرژیک با اثر طولانی و یک کورتیکواستروئید استنشاقی است که برای درمان حمله آسمی و همچنین درمان بیماری‌های مزمن ریوی کاربرد دارد. تأمین این دسته از داروها به صورت واردات محصول نهایی حدود ۲۵ میلیون یورو ارزبری دارد که با تولید این محصول توسط شرکت‌های دانش‌بنیان داخلی، از خروج این میزان ارز جلوگیری خواهد شد.

درمان زخم‌های دیابتی

با توجه به روند روبه رشد تعداد بیماران مبتلا به دیابت و دست و پنجه نرم کردن بخشی از آنها با زخم‌های دیابتی، این موضوع مورد توجه فناوران حاضر در شرکت‌های دانش‌بنیان قرار گرفت و درنهایت داروی مورد نیاز برای ترمیم زخم بیماران دیابتی در داخل کشور تولید شد. داروی «برنامین» حاوی یک‌هزارم درصد فاکتور رشد اپیدرمی و یک‌درصد سیلوسولفادیازین است و برای زخم پای دیابتی درجه ۱ و ۲ کاربرد دارد. همچنین درمان زخم‌های مزمن و مقاوم به درمان همچون ونوس اولسر، انواع سوختگی درجه یک تا سه، زخم‌های ناشی از جراحی، پیشگیری و درمان زخم‌های ناشی از رادیوتراپی و درمان با داروهای ضدسرطان از دیگر کاربردهای این دارو است.

کیت تشخیص سریع سرطان روده

از دیگر دستاوردهای شرکت‌های دانش‌بنیان در سال گذشته می‌توان به تولید کیت تشخیص سریع سرطان روده اشاره کرد. ایران بعد از آلمان دومین کشور تولیدکننده این نوع کیت است که پزشکان را قادر می‌سازد با گرفتن یک نمونه از مدفوع، تشخیص دهند که بیمار مبتلا به سرطان روده است یا خیر. دقت بالا نسبت به نمونه‌های خارجی، هزینه پایین‌تر و صرفه‌جویی ارزی ۲۰ میلیون دلاری از دستاوردهای این محصول محسوب می‌شود.

تولید داروی شیمی درمانی

تولید داروی ضدسرطان سیکلوفسفامایدتزریقی از دیگر محصولات رونمایی شده در سال گذشته است. این دارو جزو اقلام تحریمی است که با همت دانش‌بنیان‌ها با فناوری هم‌تراز امریکا در کشور به تولید رسید. این دارو یکی از موفق‌ترین و پرمصرف‌ترین داروهای شیمی‌درمانی در درمان سرطان‌هاست. سیکلوفسفامایدر در ترکیب با سایر داروهای شیمی‌درمانی برای درمان سرطان‌های مختلفی از جمله سرطان پستان، تومورهای لنفوئیدی و بدخیمی‌های کودکان استفاده می‌شود. تسهیل دسترسی پایدار بیماران مبتلا به این دارو، تأمین ۴۰۰ هزار دوز نیاز داخلی و جلوگیری از خروج حدود ۵ میلیون دلار ارز از دستاوردهای تولید این دارو در کشور به شمار می‌رود.

سی‌تی‌اسکن ۱۶ اسلایدی

طرح تولید سی‌تی‌اسکن ۱۶ اسلایدی از دیگر محصولات رونمایی شده در سال گذشته است که باعث جلوگیری از خروج ارز تا ۲۲۰ هزار یورو به ازای هر دستگاه شد.

تأمین آب مورد نیاز کشور

دانش‌بنیان‌ها همچنین در سال گذشته سامانه نانو اُزون خود را رونمایی کردند. این سامانه قادر به حذف بو از جلبک و تأمین آب شرب مردم است. افزایش راندمان حذف جلبک و ترکیبات، بهبود تصفیه آب، حذف فرایندهای تزریق کلر و زغال اکتیو در ورودی تصفیه‌خانه‌ها و کاهش قابل توجه هزینه بهره‌برداری و کاهش مصرف گاز اُزون تا ۶۰ درصد از ویژگی‌های این سامانه به شمار می‌رود. کاربرد این سامانه به ازای هر کیلوگرم در ساعت حداقل ۳ میلیارد تومان صرفه‌جویی ارزی دارد.

تولید داروی ضدسکته مغزی

یکی از شرکت‌های دانش‌بنیان در سال گذشته موفق شد تنها داروی مورد تأیید FDA به‌نام «آلتپلاز» را که برای درمان سکته‌های مغزی کاربرد دارد، در کشور به تولید برساند. داروی «آلتپلاز» یکی از داروهای درمان سکته مغزی ایسکمیک حاد است که تاکنون تولید این دارو در انحصار یکی از شرکت‌های امریکایی بوده، ولی محققان یکی از شرکت‌های دانش‌بنیان موفق به تولید این دارو شدند.

این داروی ایرانی به صورت پودر لیوفیلیزه ۵۰ میلی‌گرم تولید شده که در کنار آن یک ویال آب استریل برای تزریق قرار دارد. این دارو تنها داروی مورد تأیید FDA برای درمان سکته مغزی ایسکمیک حاد است. داروی آلتپلاز یک فعال‌کننده پلاسمینوژن از نوع بافت انسانی نوترکیب است که پلاسمینوژن را مستقیماً در پلاسمین فعال می‌کند و منجر به انحلال لخته فیبرین می‌شود. این دارو برای درمان ترومبولیتیک در سکته حاد میوکارد(AMI) برای کاهش مرگ و میر و کاهش بروز نارسایی قلبی، درمان ترومبولیتیک در آمبولی حاد شدید ریه(PE) و درمان ترومبولیتیک در سکته مغزی ایسکمیک حاد تجویز می‌شود. جلوگیری از خروج سالانه ۱۰ هزار میلیون دلار ارز از کشور، ارزآوری قابل توجه از طریق صادرات به کشورهای همسایه و بازارهای اروپا از مزایای تولید این دارو به شمار می‌رود.

داروی درمان سرطان پروستات

داروی تزریقی تکنسیوم-PSMA با نام تجاری پارس تکتو PSMA تولید یکی از شرکت‌های فناور هم یکی دیگر از دستاوردهای شرکت‌های دانش‌بنیان در سال گذشته بوده است. این دارو برای تشخیص سرطان پروستات تجویز می‌شود و می‌توان آن را به ۱۲ کشور صادر کرد.

داروی کاهش عوارض یک بیماری ارثی نادر

در سال گذشته کپسول خوراکی سیستئامین با نام تجاری سیستامود هم توسط یکی از شرکت‌های داروساز برای کاهش عوارض بیماری نادر ارثی نفروتیک سیستینوزیس به تولید رسید. ایران دومین تولیدکننده این دارو در دنیا بوده و تولید آن در کشور سالانه ۳میلیون یورو صرفه‌جویی ارزی خواهد داشت. سیستینوزیس بیماری متابولیکی است که با تجمع غیرطبیعی سیستین در اعضای مختلف بدن نظیر کلیه، چشم، عضله، لوز المعده و مغز مشخص می‌شود. تجمع سیستین در سلول‌های بدن موجب اختلال کارکرد اعضای مختلف بدن می‌شود. این بیماری یک اختلال ژنتیکی و شایع‌ترین علت ایجاد سندروم فانکونی در اطفال است.

تولید داروی سرطان ریه

داروی تزریقی اتوپوزاید با نام تجاری اتوپودال از دیگر داروهای رونمایی شده در سال گذشته است که برای مقابله با سرطان ریه و انواع دیگر سرطان‌ها تولید شده است. با تولید داخلی این دارو از خروج ۹۲۰ هزار دلار ارز از کشور جلوگیری می‌شود.

داروی کاهش رد پیوند

در سال گذشته کپسول خوراکی تاکرولیموس توسط یک شرکت دانش‌بنیان برای پیشگیری از رد پیوند در بیماران پیوند عضوی تولید شد. تولید این دارو سالانه حدود ۷۰ هزار دلار صرفه‌جویی ارزی خواهد داشت.

داروی درمان فشار خون

قرص خوراکی ایربزارتان برای درمان فشارخون، جلوگیری از پیشرفت نروپاتی دیابتی و درمان نارسایی احتقانی قلب به عنوان نسل جدید داروی فشار خون است که توسط فناوران یک شرکت دانش‌بنیان با یک چهارم قیمت نمونه وارداتی، در کشور به تولید رسید.

داروی درمان سرطان خون

داروی یبروتینیب(ibrutinib) که یک داروی خوراکی هدفمند است و عمدتاً برای درمان انواع خاصی از سرطان‌های خون استفاده می‌شود هم در داخل به مرحله تولید رسید. با تولید این دارو به همت یکی از شرکت‌های دانش‌بنیان، حالا ایران در جمع سه کشور دارنده دانش فنی تولید این دارو قرار گرفته است. علاوه بر آن با دستیابی به تولید ماده اولیه این دارو، نام ایران در میان کشورهای هند و چین برای تولید این ماده قرار گرفته است. صرفه‌جویی ارزی حدود ۱۰ میلیون دلار از دستاوردهای این دارو است.

لوله‌های خون‌گیری تحت خلأ

برای تأمین لوله‌های خون‌گیری تحت خلأ، ایران پیش از این نیازمند واردات بود ولی یکی از شرکت‌ها در شهرستان خدابنده‌لو استان زنجان با سرمایه‌گذاری ۳.۵ میلیون دلاری ارزی و ۶۰۰ میلیارد ریالی برای راه‌اندازی کارخانه، جریان دستیابی به این محصول را در کشور برعکس کرد. این کارخانه ظرفیت تولید ۸ میلیون عدد لوله در ماه و ۱۰۰ میلیون عدد لوله در سال را دارد. با راه‌اندازی این کارخانه شاهد صرفه‌جویی ارزی ۳۰ میلیون دلاری در کشور خواهیم بود.

راه‌اندازی بزرگترین خط تولید انسولین در کشور

در سال گذشته به همت فناوران کشور بزرگترین خط تولید انسولین کشور در ابعاد اقتصادی به بهره‌برداری رسید. رسیدن به خودکفایی و ایجاد امنیت دارویی در شرایط تحریم از دستاوردهای این طرح ملی است. صرفه‌جویی ارزی بیش از ۱۰۰ میلیون یورویی برای کشور از دیگر دستاوردهای این طرح به شمار می‌رود.

> در سال گذشته فناوران با راه‌اندازی بزرگترین خط تولید انسولین کشور موفق به صرفه‌جویی ارزی بیش از ۱۰۰ میلیون یورویی شدند

اخبار

در سال گذشته صورت گرفت

ثبت ۹هزار شکایت از کسب‌وکارهای اینترنتی

بنابر اعلام مرکز توسعه تجارت الکترونیکی، از ابتدای سال ۱۴۰۲ تا پایان بهمن ماه بیش از ۳۱۳ هزار معامله خرید در سامانه تدارک الکترونیکی دولت (ستاد) ثبت شده و همچنین ۹ هزار و سه شکایت از کسب‌وکارهای اینترنتی دارای اینماد توسط کاربران به ثبت رسیده است.

بر اساس این گزارش، در این مدت ۶ هزار و ۴۱۹ دستگاه اجرایی و ۱۲۰ هزار و ۲۷۴ مجموعه خصوصی به سامانه تدارک الکترونیکی دولت (ستاد) پیوسته‌اند که در این بخش شاهد افزایش حدود ۱۳.۸ درصدی ثبت‌نام دستگاه‌های اجرایی و رشد بیش از ۲.۲ درصدی ثبت‌نام بخش خصوصی نسبت به مدت مشابه سال قبل در سامانه ستاد بوده‌ایم. در این مدت همچنین تعداد ۹۲ هزار و ۵۵۱ نماد تجارت الکترونیکی (اینماد) به کسب‌وکارهای اینترنتی اعطا شده که نسبت به مدت زمان مشابه سال گذشته با رشد بیش از ۹۵ درصدی مواجه شده است. آمار دیگری که در این گزارش به چشم می‌خورد مربوط به تعداد شکایات ثبت شده کاربران از کسب‌وکارهای اینترنتی دارای اینماد است. در این مدت ۹ هزار و سه شکایت از کسب‌وکارهای اینترنتی دارای اینماد ثبت شده است. بخش بعدی این آمار مربوط به صدور گواهی امضای الکترونیکی است که نسبت به مدت زمان مشابه در سال گذشته ۱۲۳ درصد رشد داشته است.

شبیه‌سازی هوشمند صدا ظرف ۱۵ ثانیه

شرکت «اوپن ای آی» به تازگی یک ابزار جدید به نام «موتور صوتی»(Voice Engine) را به طور محدود نمایش داده است.

به گزارش مهر، این فناوری شبیه‌سازی صدا می‌تواند با تحلیل یک نمونه صوتی ۱۵ ثانیه‌ای از هر گوینده‌ای تقلید کند. این فناوری براساس نوآوری فعلی text to speech API شرکت بنا شده و از سال ۲۰۲۲ میلادی در دست توسعه بوده است. این شرکت قبلاً هم از نسخه‌ای از مجموعه ابزار برای تقویت صداهای از پیش تعیین شده موجود در API تبدیل متن به گفتار فعلی و ویژگی Read Aloud استفاده کرده است. مجموعه‌ای از نمونه‌ها در وبلاگ رسمی این شرکت وجود دارد و آنها به میزان بسیار زیادی به واقعیت نزدیک هستند.

اوپن ای آی اعلام کرده است که این فناوری به عنوان دستیار خوانش، ترجمه زبان و کمک به افرادی با شرایط خاص کاربرد دارد. این شرکت یک برنامه پایلوت در دانشگاه براون نیز انجام داده که با ایجاد Voice Engine به بیمار دچار اختلالات حرف زدن، کمک کرد. این شرکت از ریسک‌های جدی این فناوری به خصوص با توجه به انتخابات ریاست جمهوری پیش رو در امریکا نیز آگاه است. اوپن ای آی اعلام کرده بازخوردهای مربوط به شرکای بین‌المللی و امریکایی از دولت‌های مختلف بخش‌های رسانه، سرگرمی، تحصیل، مدنی و غیره را نیز در نظر می‌گیرد تا عرضه محصول با کمترین ریسک تضمین شود.

دمای خورشید مصنوعی کره‌جنوبی رکورد زد

برای نخستین‌بار دمای راکتور همجوشی فوق‌رسانای توکاماک (KSTAR) مؤسسه انرژی همجوشی کره‌جنوبی (KFE) به ۷ برابر دمای هسته خورشید رسیده است.

به گزارش مهر، این دستاورد طی آزمایشاتی بین دسامبر ۲۰۲۳ تا فوریه ۲۰۲۴ میلادی به دست آمده و رکورد جدیدی برای پروژه راکتور همجوشی است. محققان KSTAR توانستند دمای راکتور را به مدت ۴۸ ثانیه، به اندازه ۱۰۰ میلیون درجه سانتیگراد حفظ کنند. این درحالی است که دمای هسته خورشید ۱۵ میلیون درجه سانتیگراد است. علاوه‌بر آن راکتور بیش از ۱۰۰ ثانیه حالت H-mode را حفظ کرد.(H-modeوضعیت پلاسمایی نرمال است).

همجوشی، فرایندی است که شیوه تولید نور و گرما از ستارگان را تقلید می‌کند. این فرایند شامل ترکیب هیدروژن و دیگر عناصر سبک است و برای آزاد کردن نیروی فوق‌العاده‌ای به کار می‌رود. کارشناسان امیدوارند از این فرایند برای تولید برق نامحدود و بدون کربن استفاده کنند. به گفته شورای ملی تحقیقات علم و فناوری کره‌جنوبی (NST) ایجاد این فناوری می‌تواند پلاسمایی با دما و چگالی بالا را در جایی که واکنش‌های همجوشی به طور مؤثر برای دوره‌های طولانی رخ می‌دهند، حفظ کند.

به گفته NST راز این دستاورد استفاده از منحرف‌کننده‌هایی (divertor) از جنس تنگستن است. این ابزارها قطعاتی حیاتی هستند که در انتهای اتاقک خلأ در دستگاه همجوشی مغناطیسی قرار دارند. منحرف‌کننده‌ها نقشی اساسی در دفع گازهای زائد و ناخالصی‌ها از راکتور را دارند وهم‌زمان بارهای حرارتی سطحی قابل‌توجهی را تحمل می‌کنند. نقطه ذوب تنگستن از تمام فلزات بالاتر است و موفقیت تیم در حفظ حالتH-mode برای مدتی طولانی‌تر دلیل اصلی چنین دستاوردی است.

قاب فناوری

تبدیل زباله خانگی به کمپوست در ۶ ساعت

میترا جلیلی/ یکی از موضوع‌هایی که این روزها در جهان مورد توجه فعالان محیط زیست قرار دارد، دفع اصولی زباله‌هاست. زباله‌هایی که با تفکیک درست، می‌توان هم به محیط زیست کمک کرد و هم از آن درآمدزایی داشت. علاوه بر جدا کردن زباله‌های خشک و تر، مدتی است که نگاه‌ها به سمت تولید کمپوست از زباله‌های خانگی رفته و به همین منظور هم دستگاه‌های خانگی متعددی ارائه شده است تا مردم بتوانند از مبدأ، زباله‌های آشپزخانه خود را به کمپوست تبدیل و از آن برای سرحال شدن گل‌ها و گیاهان و درختان خود استفاده کنند. اما مشکل اینجاست که همه مردم فضای مناسبی برای تهیه این کمپوست ندارند و ازسوی دیگر به دلیل بوی ناشی از تبدیل زباله به کمپوست، بسیاری از مردم از این موضوع استقبال نمی‌کنند. اما حالا فعالان این عرصه از تکنولوژی کمک گرفته‌اند و با ارائه دستگاه کمپوست Puresky، به رفع این مشکل کمک کرده‌اند.

این دستگاه که البته هنوز به تولید انبوه نرسیده و برای جذب سرمایه مورد نیاز، در سایت کیک استارتر با بهایی پایین‌تر از قیمت واقعی آن پیش فروش می‌شود قرار است به جمع دیگر دستگاه‌های خانگی تولید کمپوست آشپزخانه مانند Zera، Kalea و Reencle Prime بپیوندد که در سال‌های اخیر به بازار عرضه شده‌اند.

کاربران کار خود را با خالی کردن ضایعات غذایی خود در محفظه اصلی ۴ لیتری دستگاه شروع می‌کنند، سپس در آن را می‌بندند و دکمه‌ای را برای فعال کردن آن فشار می‌دهند. انجام این کار باعث می‌شود Puresky فرایندی را آغاز کند که در آن زباله‌ها را گرم، خشک و آسیاب می‌کند. آسیاب ضایعات غذایی توسط شش تیغه فولادی انجام می‌شود که یکی از نقاط قوت این دستگاه همین تیغه‌ها هستند. طبق گزارش‌ها، این تیغه‌های تیز نسبت به دستگاه‌های رقیب، ضایعات را به ذرات بسیار ریزتری تبدیل می‌کند و درنتیجه این مواد تنها در مدت ۶ ساعت به کمپوست تبدیل می‌شوند.

کاربران حتی می‌توانند حالت سریع و کم‌مصرف از نظر انرژی را انتخاب کنند تا به این ترتیب مدت زمان مورد نیاز برای تولید کمپوست به ۳ ساعت برسد. این دستگاه به طور قابل توجهی سریع‌تر از سریع‌ترین دستگاه کنونی یعنی Zera عمل می‌کند که گفته می‌شد این کار را در ۲۴ ساعت انجام می‌دهد.

یکی از مشکلات تولید کمپوست، تولید و انتشار بوی بد است که دستگاه تولید کمپوست Puresky این مشکل را حل کرده است. این دستگاه دارای دو فیلتر کربن قابل تعویض است تا بو را به حداقل ممکن برساند. کاربر می‌تواند از زمان تعویض فیلترها مطلع شود چراکه یک نمایشگر به کاربران اطلاع می‌دهد و این زمان بسته به میزان استفاده، تقریباً هر سه تا شش ماه یکبار است.

کمپوست تولید شده در دستگاه به طور اتومات وارد یک سطل می‌شود، که می‌توان از آن در باغ‌ها، گیاهان گلدانی یا هر چیز دیگری استفاده کرد. کاربران می‌توانند تیغه‌های آسیاب را برای تمیز کردن از دستگاه جدا کرده و آماده دور بعدی تولید کمپوست شوند. به علاوه دارای دو فیلتر کربنی است که ادعا می‌شود از بدبو کردن آشپزخانه جلوگیری می‌کند. به گفته طراحان این دستگاه، مصرف برق Puresky حدود ۱۵۰ تا ۲۰۰ کیلووات ساعت در سال برای یک خانواده چهار نفره است و با صدایی کمتر از ۶۰ دسی‌بل کار می‌کند. بنابراین آرامش ساکنان خانه را به دلیل پرسروصدا بودن به هم نمی‌زند. قرار است این دستگاه در زمان تولید انبوه با قیمت ۴۹۹دلار به دست مصرف‌کننده برسد ولی اکنون که به صورت پیش‌فروش عرضه شده، بهای آن ۲۸۵ دلار است.

نرم‌افزار آنلاین

ساماندهی یادداشت‌ها و کارهای روزانه با یک کلیک

برخی افراد عادت دارند همه برنامه‌های روزانه خود را یادداشت کنند تا با ذهنی آرام‌تر به اهداف کوچک و بزرگ خود برسند. برخی نیز با دیدن هر موضوع مهمی تصمیم می‌گیرند آن را یادداشت کنند چراکه معتقدند قوی‌ترین حافظه‌ها هم ممکن است برخی موارد را به دست فراموشی بسپارد، اما این افراد ممکن است در هر شرایطی به دفتر و خودکار دسترسی نداشته باشند و این موضوع آنها را ناراحت کند. فعالان حوزه فناوری و سازندگان اپلیکیشن‌ها برای حل این مشکل یک راهکار ارائه داده‌اند. Evernote یک نرم‌افزار ویژه برای افرادی است که می‌خواهند مطالب مهم را در هرزمان یادداشت و حفظ کنند. کاربر به کمک این نرم‌افزار می‌تواند به سادگی یادداشت‌های خود را وارد و آنها را ساماندهی، جست‌وجو و بازیابی کند. بررسی مطالب چکیده مانند گزیده‌ای از صفحات وب، اسناد و ایمیل، کلمه عبور، پیام‌های تلفن و... از دیگر ویژگی‌های این نرم‌افزار به شمار می‌رود.

از ویژگی‌های منحصربه‌فرد این نرم‌افزار که آن را از نمونه‌های مشابه مجزا می‌کند، می‌توان به امکان وارد کردن متن یا نوشتن توضیح برای یک عکس خاص و سپس جست‌وجوی عکس بر اساس متن اشاره کرد. نرم‌افزار Evernote کاربران را به این توانایی می‌رساند که بتوانند متن یادداشت شده را در فرمت‌های مختلفی ذخیره و مجموعه‌ای بی‌پایان از کاغذهای مجازی برای خود داشته باشند. به عنوان مثال شما به کمک Evernote می‌توانید عکس‌های مربوط به یک موضوع را در کنار اطلاعاتی که مدنظرتان است قرار دهید و ذخیره کنید تا برای بیان مطالب با موضوعات مختلف، دارای یک آرشیو کامل باشید. از ویژگی‌های مناسب این نرم‌افزار، پشتیبانی از انواع فرمت‌ها از نوع متنی، صفحات وب، ایمیل، یادداشت‌های دستنویس، تصاویر، قسمتی از یک سند و گزارش‌های ویژه دیجیتالی است. همچنین این نرم‌افزار که دارای روش‌های مختلف برای جست‌وجو بین یادداشت‌هاست، توانایی دسته‌بندی کردن نوشته‌ها را نیز دارد که این موضوع می‌تواند به کاربر کمک کند. علاقه‌مندان می‌توانند این نرم‌افزار را از طریق وب‌سایت پی‌سی‌ورلد به آدرس WWW.P30world.com به صورت رایگان دانلود کنند.

مرگ ۷۴۰ نفر در ۱۳ هزار تصادف رانندگی

مسافران نوروزی که به مقصد نرسیدند

گروه حوادث/ رئیس پلیس راهور فراجا از مرگ ۷۴۰ مسافر نوروزی در ۱۳ هزار تصادف جاده‌ای کشور خبر داد. این آمار میزان تصادفات از ۲۴ اسفند تا صبح ۱۳ فروردین یعنی محدوده اجرای طرح نوروزی پلیس را نشان می‌دهد، حال آن که بسیاری از مسافران نوروزی با وجود هشدارهای پلیس اغلب بازگشت خود را به شهرهایشان به آخرین ساعات پایان تعطیلات موکول می‌کنند و جاده‌های کشور در روز سیزده فروردین شاهد بار ترافیکی زیادی است.

سردار سید تیمور حسینی با تأکید بر رعایت قانون و مقررات راهنمایی و رانندگی از سوی رانندگان وسایل نقلیه گفت: متأسفانه از ابتدای طرح ترافیکی نوروزی (۲۴اسفند) تا صبح ۱۳ فروردین، ۷۴۰ نفر از هموطنان در سوانح رانندگی جان خود را از دست داده و حدود ۱۹ هزار و ۳۲۵ نفر نیز مصدوم شده‌اند.

۱۳ هزار تصادف رانندگی منجر به جرح و مرگ

سردار حسینی افزود: ۱۳ هزار تصادف منجر به جرح و فوت افراد در این ایام رخ داده که ۹۰ درصد از خودروهای دخیل از نوع خودروهای داخلی و ۱۰ درصد از نوع خودروهای خارجی بودند. سهم انواع خودروها در تصادفات مشخص است؛ به طور مثال انواع پژو ۳۰ درصد سهم تصادفات را داشتند، درحالی که سهم شماره‌گذاری آنها ۲۷ درصد است.

وی عنوان کرد: باید در یک گفت‌وگوی ویژه پس از جمع‌بندی طرح نوروزی به دقت سهم هر خودرو با در نظر گرفتن شماره‌گذاری، عامل انسانی و مؤلفه راه را در تصادفات جاده‌ای بررسی و اطلاع‌رسانی کنیم.

در این گزارش به چند تصادف که بیشترین قربانی را به همراه داشت، اشاره می‌کنیم.

۹ کشته در تصادف دو خودرو

روز نهم فروردین تصادف دو خودروی پژو ۴۰۵ با هیوندا سوناتا در جاده سمنان ۹ کشته برجا گذاشت و فقط یک کودک ۵ ساله زنده ماند.

خودرو هیوندا چهار سرنشین داشت که همه سرنشینان فوت کردند و پژو ۴۰۵ طبق بررسی‌ها ۶ سرنشین داشت که پنج نفر فوت شدند و یک پسر پنج ساله که از خودرو به بیرون پرت شده بود با شکستگی در چندین ناحیه تنها مصدوم حادثه بود که زنده ماند.

سردار حسن مؤمنی رئیس پلیس راه کشور و کارشناسان استان سمنان زوایا و علل تصادف سهمگین ۲ خودرو در محور جندق- معلمان را بررسی کردند وعلت اصلی این حادثه خستگی، خواب‌آلودگی و انحراف به چپ خودروی سوناتا اعلام شد. راننده سوناتا از قشم بدون توقف و استراحت در حال رانندگی بود و خودرو ۴۰۵ هم به علت اینکه از کیفیت لازم برخوردار نبود، شدت آسیب‌های جانی این تصادف را بالا برد.

حسین درخشان سرپرست جمعیت هلال‌احمر استان سمنان هم نبستن کمربند را یکی دیگر از عوامل مرگبار در این حادثه برشمرد و گفت: نمی‌دانیم به کیفیت خودروهایی از جمله سوناتا شک کنیم یا اینکه ایمنی محور جندق - معلمان کم است.

مرگ ۳ مسافر و ۱۵ مصدوم در جیرفت

مدیرعامل جمعیت هلال‌احمر استان کرمان از وقوع تصادف زنجیره‌ای در جاده جیرفت به سربیژن خبر داد و گفت: در این سانحه ۱۵ نفر مصدوم و سه نفر کشته شدند.

رضا فلاح گفت: ساعت ۱۲:۴۴ ظهر یکشنبه ۱۲ فروردین تصادف زنجیره‌ای چهار خودرو در جاده جیرفت به سربیژن اعلام و بلافاصله یک تیم امداد و نجات به محل حادثه اعزام شد.

وی با اشاره به اینکه در این حادثه ۱۵ نفر مصدوم شدند، افزود: نیروهای هلال احمر سه جانباخته را بیرون کشیدند و چهار مصدوم را درمان سرپایی انجام دادند.

واژگونی سایپا با ۳ کشته

واژگونی یک دستگاه سایپا در محور ابوزیدآباد - کاشان سه کشته بر جا گذاشت و ۲ نفر هم مصدوم شدند.

دکتر مهرداد فرزندی‌پور سرپرست مرکز اورژانس پیش بیمارستانی و مدیریت حوادث دانشگاه علوم پزشکی کاشان گفت: این سانحه رانندگی ساعت ۲۱:۳۴ ۲۸ اسفند رخ داد و این خودرو پنج سرنشین داشت. مصدومان این حادثه بعد از اقدامات درمانی اولیه توسط ۲ دستگاه آمبولانس اورژانس به بیمارستان شهید بهشتی کاشان منتقل شدند.

تصادف مرگبار تریلی و پراید

در تصادف یک دستگاه خودروی پراید با تریلی در محور گچین به بندرعباس، سه نفر جان باختند.

سرهنگ مهدی نیکبخت رئیس پلیس راه هرمزگان گفت: نخستین روز فروردین ۱۴۰۳ یک خودروی پراید با تریلی تصادف کرد و پس از تصادف در آتش سوخت. دراین حادثه هر سه سرنشین پراید جان باختند.

جان باختن ۱۰ نفر در حوادث ترافیکی کردستان

سرهنگ عیسی گوهری، رئیس پلیس راه کردستان گفت: در تعطیلات نوروز ۱۰ نفر طی حوادث جاده‌ای در استان کردستان جان باختند. بنا بر اعلام وی، تعداد مرگ ومیر ناشی از حوادث جاده‌ای در این استان نسبت به سال گذشته افزایش یافته است.

۲ کشته در تصادف دو پراید

رئیس پلیس راه شیروان خراسان شمالی گفت: برخورد شدید ۲ دستگاه خودرو پراید شامگاه شنبه در محور خانلق این شهرستان ۲ کشته برجا گذاشت.

سرهنگ هادی مهربان اظهار کرد: با اعلام تصادف شدید بین دو خودروی پراید در محور فرعی خانلق بلافاصله مأموران پلیس راه و عوامل امدادی به محل حادثه اعزام شدند. در بررسی‌های اولیه مشخص شد به‌دلیل انحراف به چپ خودروی پراید سفید رنگ، برخورد شدیدی بین ۲ خودرو اتفاق افتاده که منجر به فوت ۲ نفر و مجروح شدن یک نفر در این حادثه شد.

واژگونی مرگبار در جاده فریمان

واژگونی خودرو در کیلومتر ۵ جاده فریمان یک کشته و دو مجروح برجا گذاشت.

محمدحسن نیکومنش رئیس اداره آتش‌نشانی و خدمات ایمنی فریمان در تشریح جزئیات این حادثه گفت: صبح دوشنبه سیزدهم فروردین‌ماه با اعلام خبری مبنی بر وقوع یک تصادف و واژگونی خودرو سمند در جاده فریمان - تربت‌جام بلافاصله نیروها به محل اعزام شدند.

در بررسی‌های اولیه مشخص شد خودرو پس از برخورد با شانه خاکی منحرف و پس از عبور از لاین خاکی بین دو جاده در سمت دیگر جاده واژگون شده و متوقف می‌شود.

نیکومنش با اشاره به اینکه این حادثه حدود یک ساعت زمان برد، گفت: در این حادثه یک خانم فوت کرد و یک مرد و دو کودک صدمه دیدند که با هماهنگی انجام گرفته با اورژانس ۱۱۵ به بیمارستان منتقل شدند.

مروری بر پرونده های جنایی کشور در نخستین روزهای سال

گروه حوادث/سال نو و شروع تعطیلات نوروزی همواره برای مردم با شادی و سفر و دید و بازدید و خاطرات خوب همراه است اما همین روزهای آغازین سال به خاطر رخ دادن برخی حوادث ناگوار و تلخ که اغلب ناشی از عصبانیت‌های آنی و عکس العمل‌های نسنجیده است برای برخی افراد و خانواده‌ها به روزهایی سیاه و با تلخی بی پایان تبدیل شده است. در این گزارش به برخی از مهم‌ترین حوادث مرگبار در تعطیلات نوروزی اشاره می‌شود.

قتل یک روحانی به خاطر سرقت

مرد جنایتکار که یک روحانی را به قتل رسانده و خودروی او را سرقت کرده بود در استان بوشهر دستگیر شد.

سردار حیدر سوسنی، فرمانده انتظامی استان بوشهر اظهار کرد: روز جمعه سوم فروردین فردی در پوشش مسافر سوار بر خودروی یک روحانی به نام «حمزه اکرمی» شده بود که بعد از طی مسافتی در یکی از روستاهای خرمشهر با مقتول درگیر و با اسلحه کلت کمری وی را به قتل رساند و پس از سرقت خودرو از محل متواری شد. با همکاری اطلاعاتی و میدانی مأموران فرماندهی انتظامی استان خوزستان و بوشهر، مخفیگاه متهم در شهرستان عسلویه شناسایی و در یک عملیات هماهنگ و غافلگیرانه قاتل در حالی که خودروی مقتول نیز همراهش بود دستگیر شد. بررسی‌های تکمیلی نشان داد که قاتل از اراذل و اوباش محل بوده و سوابق متعدد کیفری شامل یک فقره قتل، سرقت، حمل مواد مخدر و ۱۵ سال سابقه زندان داشته است. وی در اعترافات اولیه انگیزه خود از قتل را سرقت خودرو اعلام کرد.

۵ روز زندگی با جسد همسر

فرمانده انتظامی شهرستان تویسرکان از کشف جسد زنی میانسال پس از پنج روز در خانه‌اش خبر داد.

سرهنگ رضا نوری روز یکشنبه ۱۲ فروردین گفت: در پی تماس تلفنی زنی با مرکز فوریت‌های ۱۱۰ مبنی بر فوت خواهر ۵۱ ساله‌اش بلافاصله عوامل انتظامی برای بررسی صحنه به محل اعزام شدند. بررسی‌های اولیه نشان داد که زن میانسال حدود پنج روز قبل فوت کرده و دچار فساد نعشی شده بود.

وی در ادامه گفت: بنابر اظهارات همسر وی که در این مدت در منزل و در کنار جسد حضور داشته تقریباً پنج روز تا یک هفته قبل همسر وی فوت کرده و به‌دلیل بی‌سوادی و ناتوانی در استفاده از تلفن همراه نتوانسته فوت وی را به پلیس اطلاع دهد که در نهایت خواهر متوفی برای سرکشی وارد آپارتمان آنها شده و از فوت خواهرش مطلع شده و موضوع را به پلیس اطلاع داده است. با وجود اینکه به‌دلیل مشهود نبودن آثار ضرب و جرح فعلاً فرضیه قتل مطرح نیست احتمال دارد وی بر اثر عارضه‌ای همچون سکته قلبی یا مغزی جان خود را از دست داده باشد بنابراین هنوز علت اصلی مرگ این زن برای پلیس مشخص نیست با این حال حسب دستور قضایی همسر وی که دارای اعتیاد شدید به مواد مخدر نیز هست دستگیر شده و تحت نظر قرار گرفته است.

قتل مادر و فرزند در اختلاف خانوادگی

اختلاف و درگیری خانوادگی بین یک زوج جوان در روستا به قتل ۲ نفر منجر شد.

مجتبی بزم آرا، فرماندار درگز گفت: در این درگیری خانوادگی که عصر یکشنبه ۱۲فروردین رخ داد مادر و یکی از فرزندان این خانواده فوت کردند. علت اصلی این درگیری خانوادگی اختلافات زن با همسرش ذکر شده و گزارش‌ها هم حاکی است که حال پسر خانواده نیز نامساعد است.

دستگیری قاتل در کمتر از ۱۰ ساعت

جانشین انتظامی استان بوشهر از دستگیری متهم به قتل شهروند چغادکی از توابع شهرستان بوشهر خبر داد که در کمتر از ۱۰ ساعت در چنگال پلیس گرفتار شده بود. سردار سهام صالحی گفت: در بازجویی‌های فنی و علمی که کارآگاهان پلیس آگاهی از مظنونان به عمل آوردند، متهم اصلی قتل شناسایی شد و در یک عملیات هماهنگ توسط مأموران پلیس آگاهی و فرماندهی انتظامی شهرستان بوشهر و با حمایت مرجع قضایی کمتر از ۱۰ ساعت از وقوع قتل، متهم در مخفیگاهش دستگیر شد. وی پس از دستگیری در مواجهه با ادله جرم به قتل اعتراف و دلیل آن را اختلافات قبلی که از سال ۹۴ با مقتول داشته عنوان کرد. در بررسی‌های به عمل آمده یک قبضه سلاح جنگی و ۳۰ تیر جنگی که متهم به قتل در ارتکاب جرم از آن استفاده کرده بود کشف شد.

قتل در کرمانشاه به خاطر اختلاف حساب

فرمانده انتظامی شهرستان کرمانشاه از قتل یک نفر و زخمی شدن ۲ نفر دیگر در مرکز استان و در یکی از محلات شهر خبر داد و گفت: متهم ۱۷ ساله در محل ارتکاب جنایت دستگیر شد.

سرهنگ «محمدرضا یاری» اظهار کرد: حوالی ساعت ۲۰ دوشنبه ۶ فروردین و پس از اعلام مرکز فوریت‌های پلیسی ۱۱۰ مبنی بر وقوع درگیری میان چند نفر در شهرک مسکن کرمانشاه، تیمی از مأموران به سرعت در محل حاضر شدند. پس از حضور مأموران کلانتری ۲۲ ظفر مشخص شد درگیری میان چهار نفر رخ داده که یکی از آنها با سلاح سرد سه نفر دیگر را مجروح کرده است.

یاری با اشاره به دستگیری فرد مهاجم در صحنه درگیری و انتقال افراد مجروح به مراکز درمانی، گفت: در تحقیقات تکمیلی پلیس مشخص شد یکی از افراد زخمی به علت شدت جراحات وارده جان خود را از دست داده است. طبق اظهارات افراد حاضر در محل درگیری، اختلاف حساب میان این چهار نفر عامل ایجاد درگیری بوده است. وی در ادامه گفت: متهم دستگیر شده برای مشخص شدن علت دقیق حادثه تحت بازجویی قرار دارد.

دستگیری عامل تیراندازی مرگبار در مراسم عروسی

عامل تیراندازی در مراسم عروسی که باعث قتل یکی از میهمانان شده بود در شهرستان گتوند دستگیر شد.

کامران رومیانی دادستان عمومی و انقلاب گتوند در این باره گفت: بر اساس گزارش اولیه، فردی که با سلاح شکاری تیراندازی کرده بود، عامل این حادثه تلخ بود که با پیگیری‌های قضایی و اقدام بموقع ضابطین قضایی، بازداشت و همچنین تالار عروسی محل وقوع جرم نیز پلمب شد. دادگستری خوزستان تلاش دارد تا با استفاده از پویش‌های مختلف و ظرفیت بزرگان طوایف رسم غلط تیراندازی در مراسم عزا و عروسی را در استان برچیند.

درگیری مسلحانه مرگبار در گورستان

درگیری مسلحانه بین اعضای دو خانواده در آرامستان یاسوج منجر به مرگ دو نفر شد.

سید علی ملک حسینی، دادستان عمومی و انقلاب مرکز کهگیلویه وبویراحمد با تأیید قتل ۲ نفر در جریان درگیری مسلحانه عصر روز پنجشنبه گذشته در آرامستان شرف‌آباد یاسوج گفت: علت درگیری اختلاف شخصی ۲ خانواده بوده است. در این درگیری یک نفر با اسلحه جنگی ۲ نفر از طرف مقابل را به قتل رساند. با دستور قضایی، بازپرس ویژه قتل در اسرع وقت در صحنه درگیری حاضر و پرونده قضایی در این زمینه تشکیل شد. تلاش مأموران پلیس برای بازداشت قاتل جریان دارد.

قتل پیرمرد لاهیجانی به خاطر تصرف اموالش

فرمانده انتظامی شهرستان لاهیجان از برملا شدن راز پرونده ناپدید شدن پیرمرد ۸۳ ساله و قتل او خبر داد.

سرهنگ حمید محمدی نسب، روز جمعه گذشته اظهار داشت: در تیر سال ۱۳۹۹ خانواده پیرمردی ۸۳ ساله با مراجعه به پلیس اعلام کردند که این فرد ناپدید شده است که با اقدامات صورت گرفته در این خصوص نشانه‌ای از این مرد به دست نیامد.

وی عنوان کرد: با مشکوک شدن کارآگاهان پلیس آگاهی به برخی جزئیات این پرونده و با توجه به اینکه پیرمرد از افراد ثروتمند بوده است مشخص شد که یک قطعه زمین به ارزش ۲ هزار میلیارد ریال در همان ایام از فرد مورد نظر به خانمی ۲۵ ساله و با همدستی دو مرد ۴۳ و ۴۴ ساله دیگر منتقل شده است. پس از شناسایی این افراد و اقدامات فنی و تحقیقات انجام شده سرانجام متهمان پرده از راز یک جنایت برداشته و اعلام کردند، پیرمرد را در سال ۹۹ با هدف تصرف زمینش با خوراندن قرص‌های آرام‌بخش به قتل رسانده‌اند.

با دستگیری ۸ متهم در این پرونده جسد متوفی نیز داخل حیاط یک منزل ویلایی در شهرستان لنگرود کشف شد.

هلاکت اوباش تحت تعقیب در فردیس

یکی از اوباش تحت تعقیب پلیس در شهرستان فردیس در تعقیب و گریز مأموران یگان امداد به هلاکت رسید.

سرهنگ کامران ملکی، فرمانده انتظامی فردیس گفت: ساعت ۱۳ روز شنبه چهارم فروردین در شهرک وحدت فردیس، راننده یک دستگاه کوئیک سفید با مشاهده خودرو یگان امداد شهرستان، پس از زیر گرفتن یکی از مأموران حاضر در محل، متواری شد. با انجام اقدامات فنی، پلیس موفق به شناسایی خودروی متواری می‌شود. با توجه به بی‌توجهی راننده به دستور ایستِ پلیس و انجام رانندگی خطرناک، مأمورین به منظور متوقف کردن خودرو، با رعایت قانون بکارگیری سلاح، اقدام به تیراندازی می‌نمایند که به‌دلیل حرکاتِ مارپیچ و خطرناک مجرمِ متواری، پس از اصابت تیر، به هلاکت رسیده و همدست وی نیز دستگیر شد.

از گوشه و کنار ایران

شهادت مأمور یگان تکاوری پلیس در خاش

مأمور یگان تکاوری انتظامی خاش سیستان و بلوچستان در درگیری با گروهک تروریستی به شهادت رسید.

شامگاه دوشنبه ۶ فروردین ۱۴۰۳ درگیری بین یگان تکاوری انتظامی خاش با گروهک تروریستی و معاند، در دوراهی ایرندگان رخ داد که در این درگیری یک نفر از کارکنان یگان تکاوری مورد اصابت گلوله مستقیم اشرار خودفروخته قرار گرفت.

ستوان‌دوم شهید محمد ذخیره قبل از رسیدن به مراکز درمانی، به دلیل شدت جراحات وارده و خونریزی زیاد، به فیض شهادت نائل آمد. ستوان‌دوم شهید محمد ذخیره متأهل و اهل روستای فیروزه‌ای شهرستان هامون بود.

شهادت مرزبان گلستانی در درگیری با اشرار

سروان «محمدمهدی نجاتی‌نیا» مرزبان گلستانی در درگیری با اشرار منطقه مرزی میرجاوه سیستان و بلوچستان به شهادت رسید.

روز پنجم فروردین در پی تیراندازی افراد مسلح ناشناس از آن سوی مرزهای مشترک با پاکستان به سمت مأموران گروهان «چاهندو» هنگ مرزی میرجاوه که در حال اجرای عملیات کمین در حوالی پاسگاه بودند، سروان نجاتی، سرپرست گروهان احتیاط هنگ بر اثر اصابت گلوله از ناحیه سر مجروح و حین انتقال به مراکز درمانی به علت شدت جراحات وارده به درجه رفیع شهادت نائل شد. شهید نجاتی اهل روستای النگ شهرستان کردکوی بود.

توقیف یک دستگاه خودرو امدادی با ۱۲ میلیون تومان خلافی

رئیس پلیس راه استان سمنان از توقیف یک دستگاه خودرو امدادی با تخلفات حادثه ساز و خلافی ۱۲۰میلیون ریالی خبر داد.

سرهنگ موسی بزرگی با اعلام این خبر گفت: طی رصد و پایش تیم کنترل عملیات ویژه پلیس راه استان که با همراهی گشت تلفیقی پایش هوایی با استفاده از پهپاد صورت پذیرفت ۲۰ دستگاه از خودروهای متخلف که دارای تخلفات حادثه‌ساز از قبیل سرعت و سبقت غیرمجاز و حرکت مارپیچ و... بودند در محور دامغان_سمنان شناسایی، متوقف و اعمال قانون شدند. یک دستگاه سمند امداد خودرو که دارای تخلفات حادثه‌ساز پی درپی بود نیز رصد و متوقف شده و پس از بررسی اطلاعات خودرو مشخص شد این خودرو دارای خلافی‌ای بالغ بر ۱۲۰ میلیون ریال بوده و همچنین فاقد بیمه‌نامه شخص ثالث است که توقیف شد.

۶ساعت عملیات برای نجات گردشگران گم‌شده

امدادگران هلال‌احمر در یک عملیات نفسگیر، جان ۵ گردشگر را که در ارتفاعات قلعه بابک شهرستان کلیبر گم شده بودند، نجات دادند.

حمید منجم، مدیرعامل جمعیت هلال‌احمر آذربایجان‌شرقی گفت: این گردشگران از ساعت ۷ شب ۱۲ فروردین در ارتفاعات ناپدید شده بودند که با دریافت خبر درخواست کمک سرانجام پس از ۶ ساعت عملیات بی‌وقفه در ساعت ۲۳ توسط نجاتگران پایگاه شهید کاظم باقری یوزبند پیدا شده و به کمپ قلعه دره‌سی انتقال داده شدند.

این ۵ جوان از قلعه دره‌سی به سمت قلعه بابک حرکت کرده اما در میانه راه از مسیر اصلی خارج و به سمت دیگری منحرف شده بودند.

فوت سرباز در سقوط از پل

دادسرای نظامی خراسان‌رضوی برای سقوط منجربه فوت یک سرباز در مشهد تشکیل پرونده داد.

یک سرباز در یکی از کلانتری‌های شهری خراسان‌رضوی پس از سقوط از پل تقاطع غیرهم‌سطح نمایشگاه بین‌المللی مشهد فوت کرد؛ دادسرای نظامی استان نیز پرونده‌ای تشکیل داد و تحقیقات اولیه برای بررسی دقیق این حادثه نیز شروع شده است.

علیرضا موسایی، دادستان نظامی خراسان‌رضوی گفت: صبح یکشنبه ۱۲ فروردین حادثه سقوط منجر به فوت این سرباز از پل تقاطع غیرهم‌سطح نمایشگاه بین‌المللی اعلام شده بود. بررسی‌ها و تحقیقات در خصوص علت و چگونگی این حادثه در حال انجام است.

اقدام فداکارانه پاکبان بروجردی

نخستین روزهای سال نو همزمان با شدت بارش‌ها در لرستان و شهر بروجرد اتفاق عجیبی رخ داد که نام پاکبان فداکار بروجردی را جهانی کرد.

«بهروز کشوری» پاکبان بروجردی در اقدامی انسانی توله‌های یک سگ را که داخل کانال آب گرفتار شده بودند از غرق‌شدن در کانال آب نجات داد. سگ مادر با نگرانی کنار کانال ایستاده بود و با رفتار خود رهگذران را متوجه وجود توله‌هایش در زیر کانال کرد مردم نیز بلافاصله با آتش نشانی تماس گرفتند اما در همین موقع یک پاکبان با ورود به درون کانال موفق شد توله‌های این سگ مادر را یکی یکی از آب بیرون بکشد و مانع خفه‌شدن آنها شد.

این کار انسانی با تحسین فراوان مردم در فضای مجازی همراه شده است.

دستگیری عاملان تیراندازی به خودروها در شهرضا

چهار نفر که با هدف ایجاد رعب و وحشت و سرقت اقدام به تیراندازی به سمت خودروهای عبوری در شهرستان شهرضا می‌کردند، دستگیر شدند.

سرهنگ شکرالله پورخاقان، جانشین فرمانده انتظامی شهرضا گفت: در پی وقوع چند فقره تیراندازی به سمت خودروهای عبوری در یکی از جاده‌های شهرضا، این موضوع به‌صورت ویژه در دستور کار کارآگاهان پلیس آگاهی فرمانده انتظامی این شهرستان قرار گرفت و پس از هماهنگی با مرجع قضایی در یک عملیات ضربتی، متهمان را در مخفیگاهشان دستگیر کردند.

جانشین فرماندهی انتظامی شهرضا تصریح کرد: در همین ارتباط یک قبضه کلت کمری با یک تیغه خشاب و یک عدد فشنگ کشف و متهمان در تحقیقات پلیس، هدف خود از این کار را ایجاد رعب و وحشت در بین رانندگان و انجام سرقت از آنها عنوان کردند.

مرگ چوپان و ۱۲۰ گوسفند در کانتینر

یک چوپان و ۱۲۰ رأس گوسفند در درون کانتینر یک دستگاه تریلی جان باختند.

ذبیح‌الله ابراهیمی، دبیر ستاد مدیریت بحران تیران و کرون درباره این حادثه اظهار کرد: حدود ۱۴۰ رأس گوسفند با یک دستگاه تریلی کانتینردار از سمت بروجرد استان لرستان به سمت خمینی‌شهر اصفهان در حال انتقال بودند و چوپان نیز همراه گوسفندان در داخل کانتینر تریلی مستقر بوده است. گشت مبارزه با قاچاق به این خودرو روز دوشنبه ششم فروردین در محدوده روستای «کرد سُفلی» در ورودی بخش کروَن این شهرستان مشکوک شده و از راننده می‌خواهد تا درِ کانتینر را باز کند.

وی ادامه داد: مأموران گشت مبارزه با قاچاق هنگام باز شدن درِ کانتینر مشاهده کردند که بیشترِ گوسفندان تلف شده‌اند و چوپان همراه آنها نیز جان باخته است. بررسی‌های اولیه نشان داد که این حادثه به‌دلیل کمبود اکسیژن و گازگرفتگی رخ داده است.

وی با بیان اینکه تحقیقات بیشتر درباره این حادثه در حال انجام و پرونده آن به مراجع قضایی ارسال شده است، گفت: چوپان، مردی حدود ۳۰ ساله و اهل استان لرستان بود.

۳ زن طراح سه پرونده آدم‌ربایی

گروه حوادث/ ربودن یک کارمند بانک، بستری مردی جوان در کمپ ترک اعتیاد برای گرفتن طلاق و پاپوش دوختن زن جوان برای تصاحب اموال همسرش، سه پرونده آدم‌ربایی بود که کارآگاهان پلیس در ایام نوروز موفق به کشف آنها شد ند .

ربودن کارمند بانک

چندی قبل مرد جوانی به اداره یازدهم پلیس آگاهی رفت و از زن و مردی شکایت کرد که او را ربوده بودند. او در تحقیقات گفت: کارمند بانک هستم چند روز قبل زن جوانی به محل کارم آمد و تقاضای تسهیلات کرد و بعد هم شماره‌ام را گرفت تا در رابطه با روند پرونده‌اش سؤال بپرسد. چند روز بعد تماس گرفت و از من درخواست کمک کرد، وقتی به محلی که گفته بود رفتم، ناگهان مرد جوانی با خودرویی جلوی ما توقف کرد. او پس از ضرب و جرح، مرا با زور سوار خودرو کرده و با تهدید از من خواست که سرم را زیر صندلی ببرم، بین راه متوجه شدم که او و زن جوان همدست هستند. آنها با تهدید چاقو سه سفته سفید امضا از من گرفتند و مرا تهدید کردند که اگر تا آخر هفته یک میلیارد تومان به حساب آنها واریز نکنم، سفته‌ها را به اجرا می‌گذارند.

سردار علی ولیپور گودرزی، رئیس پلیس آگاهی تهران بزرگ از بازداشت متهمان خبر داد و گفت: زن جوان در بازجویی‌ها مدعی شد حساب شرکتی که در آنجا کار می‌کرده در بانکی بود که شاکی حضور داشت، به همین خاطر این موضوع را با همدستش مطرح کرده و پس از طراحی نقشه با قرار صوری وی را ربوده و به زور و تهدید از وی سفته گرفته بودند.

آدم‌ربایی برای طلاق

چندی قبل مرد جوانی با مراجعه به پلیس آگاهی از ناپدید شدن برادر ثروتمندش خبر داد. با گزارش این موضوع، تیمی از کارآگاهان اداره یازدهم پلیس آگاهی پایتخت وارد عمل شده و در بررسی‌ها دریافتند خودروی مرد ناپدید شده خارج از استان تهران تردد دارد و چند مرد جوان از آن استفاده می‌کنند.

از سویی بررسی‌ها نشان می‌داد مرد ناپدید شده با همسرش اختلاف زیادی داشته است. با دستگیری مردان جوان آنها در تحقیقات اولیه به ربودن مرد ثروتمند به دستور همسر وی اعتراف کردند. با اعتراف متهمان، همسر مرد ربوده شده بازداشت شد و گفت: با همسرم اختلاف و تصمیم به جدایی داشتم. به همین دلیل تصمیم گرفتم با اجیر کردن چند آدم‌ربا، همسرم را به کمپ ترک اعتیادی برده و در آنجا حبس کنند تا من بتوانم طلاق بگیرم.

با اعتراف زن جوان، مرد ربوده شده در کمپ ترک اعتیاد پیدا و آزاد شد و تحقیقات در این رابطه ادامه دارد.

پاپوش برای همسر

به دنبال گزارش ربوده شدن پسر ۱۷ ساله‌ای در شرق تهران، تحقیقات کارآگاهان اداره یازدهم پلیس آگاهی پایتخت آغاز شد. تحقیقات اولیه حکایت از آن داشت که پسر نوجوان توسط دو مرد ناشناس از داخل خانه‌اش ربوده شده است. با مشخص شدن این موضوع کارآگاهان به بازبینی دوربین‌های مداربسته اطراف خانه پسر نوجوان پرداختند. بازبینی دوربین‌ها نشان می‌داد ساعت ۲:۳۰ بامداد ۲ مرد جوان از خودروی پژو ۲۰۶ پیاده و راحت وارد خانه پسر نوجوان شدند و او را با ضرب و شتم از خانه خارج کرده و سوار خودرو خود کردند. در ادامه مشخص شد زن جوانی در ورودی ساختمان را چند دقیقه قبل از ارتکاب جرم برای آدم‌ربایان باز کرده بود.

از آنجا که پسر نوجوان نامادری داشت، وی بازداشت شد و در تحقیقات گفت: من با پدر این پسر ۱۷ساله چند سال قبل ازدواج کردم اما همسرم به جرم نگهداری مواد مخدر به زندان افتاد و من نیز با اجرا گذاشتن مهریه‌ام درخواست طلاق دادم؛ شب حادثه برای برداشتن مدارک به این خانه مراجعه کردم و یادم رفت که در ساختمان را ببندم.

درحالی که تحقیقات از نامادری پدرام ادامه داشت، پسر نوجوان در تماسی با پلیس مدعی شد که او آزاد شده است. گروگان نوجوان در ادامه تحقیقات پلیس به چهره نگاری از دو مرد آدم‌ربا پرداخت و متهمان دستگیر شدند و در تحقیقات اعتراف کردند که دستور آدم‌ربایی را از نامادری گرفته‌اند.

با اعتراف متهمان، نامادری پدرام لب به اعتراف گشود و گفت: ۹ سال قبل با پدر این پسر ازدواج کردم و پس از اینکه فرزند مشترک‌مان به دنیا آمد از همسرم درخواست کردم یک خانه به نام من بزند اما او قبول نکرد و به همین خاطر مهریه‌ام را به اجرا گذاشتم و درخواست طلاق دادم. اما همسرم به جرم نگهداری مواد مخدر از سوی پلیس دستگیر شد؛ من نیز تصمیم گرفتم با جعل سند آپارتمانی که پسرخوانده‌ام در آنجا زندگی می‌کند را به فرد غریبه‌ای بفروشم که موفق شدم اما مشکلی که داشتم این بود که پدرام در خانه مورد نظر سکونت دارد. برای تحویل خانه به خریدار تصمیم گرفتم پدرام را بدزدیم اما نقشه‌ام خراب شد.

در بررسی‌های موشکافانه تیم جنایی نیز مشخص شد که زن جوان به همراه ۲ نفر دیگر با جاساز کردن مقدار زیادی مواد مخدر و اطلاع‌رسانی موضوع به مرکز فوریت‌های پلیسی ۱۱۰ باعث شده است، همسرش بازداشت شود.

بدین ترتیب بی‌گناهی مرد جوان نیز برملا شد.

جنایات نوروزی پایتخت

گروه حوادث - مرضیه همایونی/ قتل مرد جوان در خانه‌اش آخرین قتل سال ۱۴۰۲ در پایتخت و کشف جسد یک مرد در لواسانات نخستین پرونده جنایی در اولین ساعات سال جدید در تهران بود اما در ادامه تعطیلات نوروز تهران شاهد سه پرونده جنایی دیگر نیز بودیم که تشریح جزییات آنها را در زیر می‌خوانید:

آخرین قتل سال

صبح ۲۹ اسفند زن جوانی با پلیس تماس گرفت و گفت: حوالی میدان خراسان سکونت دارم و زوج جوانی در همسایگی ما زندگی می‌کنند دقایقی قبل زن همسایه با من تماس گرفت و گفت در خانه عمه‌اش میهمان است اما هرچه با شوهرش تماس می‌گیرد جواب نمی‌دهد و از من خواست به در خانه‌اش بروم و خبر بگیرم. وقتی به مقابل خانه‌اش رفتم در باز بود شوهرش را صدا کردم جواب نداد من هم با پلیس تماس گرفتم. وقتی مأموران به خانه مورد نظر رفتند با جسد مرد ۳۷ ساله داخل خانه روبه‌رو شدند. گزارش کشف جسد مرد جوان به بازپرس محسن اختیاری اعلام شد و تیم بررسی صحنه جرم راهی محل شدند. با حضور در محل آنها با جسد مرد ۳۷ ساله در حالی مواجه شدند که با ضربه جسمی سخت به سرش به قتل رسیده بود. بررسی‌ها نشان می‌داد که مرد جوان در خواب به قتل رسیده است.

در ادامه تحقیقات کارآگاهان به سراغ همسر مقتول رفته و زن جوان گفت: من دیشب خانه نبودم. از خانه مان ۵۰ میلیون تومان نیز سرقت شده و تصور می‌کنم همسرم قربانی این پول شده است. در ادامه بررسی‌ها و معاینات متخصصان پزشکی قانونی و به دست آمدن زمان جنایت، مشخص شد زن جوان ساعاتی بعد از قتل به خانه عمه‌اش رفته است. کارآگاهان اداره دهم پلیس آگاهی پایتخت در بازرسی از خانه مقتول، یک چکش و یک جفت دستکش خونی پیدا کردند که سایز دستکش‌ها با سایز دست همسر مقتول یکی بود. اظهارات متناقض زن جوان و مدارکی که در خانه پیدا شده بود، انگشت اتهام را به سمت او گرفت. تحقیقات میدانی نیز نشان می‌داد زوج جوان باهم اختلاف داشتند. تحقیقات از زن جوان ادامه یافت تا اینکه او لب به اعتراف گشود و راز قتل همسرش را برملا کرد و گفت: مدت هاست که با همسرم اختلاف داشتم و این اواخر مرا کتک می‌زد و از دست کارهای او خسته شده بودم. به همین دلیل تصمیم به قتل او گرفتم.

به دستور بازپرس شعبه اول دادسرای امور جنایی پایتخت، زن جوان به اداره آگاهی منتقل شد و تحقیقات در این خصوص ادامه دارد.

نخستین جنایت سال ۱۴۰۳

اولین روز فروردین امسال چند پسر جوان برای تفریح به یکی از روستاهای لواسانات رفته بودند که متوجه بوی بدی از داخل یک بشکه شدند که در زمین‌های کشاورزی قرار داشت. پسران به‌دنبال بوی تعفن به سراغ بشکه رفته و داخل آن با جسد مردی مواجه شدند. موضوع به کارآگاهان اداره دهم پلیس آگاهی پایتخت اعلام شد و تیم بررسی صحنه جرم راهی محل شدند.

با حضور در محل آنها با جسد سوخته مردی مواجه شدند که هیچ مدرک هویتی‌ای به همراه نداشت. به دستور بازپرس جنایی جسد برای مشخص شدن علت اولیه مرگ و هویت مقتول به پزشکی قانونی منتقل شد. تحقیقات برای حل این معمای جنایی ادامه دارد.

کشف جسدی با دست‌های بسته

یکشنبه پنجم فروردین امسال، دو رهگذر در حال عبور از بیابانی در شهرری بودند که با جسد مرد جوانی مواجه شدند.

با اعلام موضوع به پلیس مشخص شد دور گردن، پاها و دست‌های مرد ۳۰ ساله با طناب بسته شده بود. باتوجه به نحوه قرار گرفتن جسد، مشخص شد که جنایت در محل دیگری رخ داده و پس از ارتکاب قتل، جسد به آنجا منتقل شده است. جسد مرد جوان برای مشخص شدن علت مرگ و شناسایی هویت به دستور بازپرس جنایی به پزشکی قانونی منتقل شد و تحقیقات برای شناسایی عامل جنایت ادامه دارد.

فرار مرگبار

ساعت ۲۴ پنجم فروردین مأموران گشت یک کلانتری در غرب تهران؛ متوجه سرنشینان خودروی پژو ۲۰۶ شدند که در حال سرقت وسایل از داخل خودروی پرشیایی بودند. مأموران به سرنشینان پژو دستور ایست دادند اما آنها بدون توجه به اخطارهای پلیس و قبل از اجرای نقشه سرقت شان اقدام به فرار کردند.

با فرار پژو سواران، تعقیب و گریز پلیسی آغاز شد و باتوجه به اینکه پژو سواران به اخطارهای پلیسی توجهی نداشتند، مأموران تیر هوایی شلیک کردند درنهایت مأموران اقدام به تیراندازی به سمت خودرو کرده و در این میان سرنشین ۳۵ ساله پژو مورد اصابت گلوله قرار گرفت و جانش را از دست داد. در ادامه راننده فراری بازداشت شد و موضوع به بازپرس موسی رضازاده اعلام شد.

با گزارش مرگ مرد جوان، بازپرس جنایی دستور تحقیقات را صادر کرد و در بررسی‌ها مشخص شد که پژو سواران دارای حدود ۱۵ سابقه کیفری در زمینه سرقت خودرو و لوازم داخل آن بوده‌اند. همچنین سرنشین فوت شده به تازگی از زندان آزاد شده و پس از آزادی سرقت‌های سریالی لوازم داخل خودرو را با همدستش رقم زده بود.

سقوط مشکوک

شامگاه دوشنبه ششم فروردین امسال، سقوط مرگبار زن جوانی از پشت بام طبقه چهارم ساختمانی در لواسانات به تیم جنایی اعلام شد. به‌دنبال مخابره این خبر، تیم بررسی صحنه جرم راهی محل شده و با جسد زن ۱۹ ساله افغانستانی مواجه شدند. همسایه‌ها در تحقیقات عنوان کردند که صدای درگیری و مشاجره از خانه زن جوان قبل از سقوط مرگبار را شنیده‌اند. کارآگاهان در بررسی‌های میدانی دریافتند همسر زن افغان بعد از سقوط مرگبار قصد فرار از صحنه را داشته است.

وی در تحقیقات گفت: از گذشته با همسرم اختلاف داشتم؛ شب حادثه خواهرم برای عیددیدنی به خانه ما آمده بود.

من با همسرم دعوایم شد او به پشت بام رفت و من نیز برای صحبت کردن به آنجا رفتم، اما ناگهان همسرم خودش را به پایین پرتاب کرد. در حال حاضر مرد جوان و خواهرش بازداشت هستند.

قتل پسر دایی

دهم فروردین امسال گزارش مرگ مرد جوانی در یکی از بیمارستان‌های شرق پایتخت به پلیس اعلام شد. با حضور تیم جنایی در بیمارستان، آنها با جسد مرد جوانی که اهل افغانستان بود در حالی مواجه شدند که با ضربه چاقو به قفسه سینه‌اش به قتل رسیده بود.

کارآگاهان اداره دهم پلیس آگاهی پایتخت در تحقیقات میدانی دریافتند که مقتول با پسر عمه خود درگیر شده و به قتل رسیده است. با دستگیری متهم وی گفت: مقتول کارگر کارگاه پارچه‌بافی بود و مشکلی باهم نداشتیم. روز حادثه عکسی شخصی در صفحه اینستاگرامم منتشر کردم اما پسر دایی‌ام با دیدن عکس مرا مسخره کرد. باهم سر این عکس دعوایمان شد و ناخواسته با چاقو او را به قتل رساندم.

حادثه در حادثه

اعتراف به قتل رقیب عشقی

گروه حوادث/ مرد میانسال وقتی فهمید زن مورد علاقه‌اش با مرد دیگری در ارتباط است و قصد ازدواج دارد نقشه قتل رقیب عشقی خود را اجرا کرد.

به گزارش خبرنگار حوادث «ایران»، اواخر دی سال گذشته گزارش ناپدید شدن مرد سالخورده‌ای به نام منصور به کارآگاهان پلیس آگاهی پایتخت اعلام شد.

در تحقیقات اولیه مشخص شد وی با زن میانسالی به نام فتانه ارتباط داشته است. بنابراین فتانه شناسایی شد و در تحقیقات گفت: از مدتی قبل با منصور آشنا شدم و در این مدت متوجه شدم که او با مشکل مالی مواجه شده است. مردی را به نام امیر می‌شناختم که وام می‌داد. منصور را به او معرفی کردم تا از او وام بگیرد. منصور با امیر قرار گذاشت تا به دیدنش برود؛ بعد از آن دیگر خبری از او ندارم.

در حالی که تحقیقات تیم جنایی برای یافتن ردی از منصور ادامه داشت، بامداد ۳۰ دی سال گذشته پاکبانی در تماس با پلیس از کشف جسد نیمه سوخته‌ای در محدوده قلهک خبر داد. با حضور تیم جنایی در محل، آنها با جسد سوخته مرد سالخورده‌ای مواجه شدند که آثار خالکوبی روی دست او دیده می‌شد. باتوجه به اینکه جسد سوخته با منصور شباهت داشت از خانواده او خواسته شد که برای شناسایی جسد به پزشکی قانونی بروند. خانواده منصور جسد مرد سالخورده را از روی خالکوبی روی دستش شناسایی کردند و آزمایشات دی ان ای نیز این موضوع را تأیید کرد.

در ادامه کارآگاهان جنایی موفق شدند امیر را بازداشت کنند. وی گفت: به فتانه علاقه داشتم و زمانی که فهمیدم پای شخص دیگری در میان است تصمیم گرفتم با او صحبت کنم تا از سر راهم کنار برود. روز حادثه به بهانه وام با منصور در یکی از میدان‌های جنوب تهران قرار گذاشتم. او سوار خودروام شد اما با هم درگیر شدیم و در خودرو را باز کرد و خود را پایین انداخت.

در ادامه تحقیقات کارآگاهان بار دیگر به سراغ فتانه رفتند که او این بار زبان گشود و راز عجیبی را برملا کرد: امیر قاتل است او بعد از قتل منصور به سراغ من آمد و مرا به محلی متروکه برد. او می‌خواست مرا به قتل برساند و طنابی هم دور گردنم انداخت، اما آنقدر التماس کردم که به یک شرط از قتل من منصرف شد. امیر مرا تهدید کرد که دیگر پرونده منصور را پیگیری نکنم در غیر این صورت مرا به قتل خواهد رساند.

بدین ترتیب امیر بار دیگر تحت بازجویی قرار گفت و گفت: به بهانه وام با منصور قرار گذاشتم و در مسیر باهم دعوایمان شد و او را به قتل رساندم. بعد هم جسد را به آتش کشیدم تا هویتش برملا نشود، زمانی که فهمیدم فتانه به اداره آگاهی می‌رود و در تلاش است تا قاتل شناسایی شود، او را تهدید به قتل کردم.

مجازات مرگ برای قتل با شمشیر

گروه حوادث/ قضات دادگاه کیفری یک استان تهران پسر جوانی را که بعد از آزادی از زندان دوستش را به قتل رسانده بود به قصاص محکوم کردند.

به گزارش خبرنگار حوادث «ایران»، این پسر جوان حدود ۱۰ سال قبل به خاطر سرقت به زندان افتاده بود اما وقتی آزاد شد اواخر آبان سال ۱۴۰۱ در یکی از خیابان‌های تهرانپارس مرتکب قتل شد.

با شروع تحقیقات و دستگیری متهم، وی به درگیری اعتراف کرد و در تشریح جزئیات ماجرا گفت: سال ۱۳۹۱ به خاطر سرقت به زندان افتادم و پس از گذراندن حبس و رد مال آزاد شدم البته چون وضعیت مالی خوبی نداشتم برخی از دوستانم برای رد مال کمکم کردند. بعد از آزادی متوجه شدم برخی از کسانی که برای آزادی‌ام پول داده بودند سرم منت می‌گذارند و پشت سرم حرف می‌زنند که اگر ما نبودیم او در زندان می‌پوسید. در نهایت یک روز با آنها درگیر شدم و مقتول هم به هواخواهی آنها با من درگیر شد که ناخواسته او را زدم و کشته شد. با تکمیل تحقیقات، پرونده برای رسیدگی به شعبه ۱۰ دادگاه کیفری یک استان تهران فرستاده شد.

در دادگاه چه گذشت

در ابتدای جلسه اولیای دم درخواست قصاص کردند، سپس متهم به جایگاه رفت و گفت: شب حادثه وقتی درگیر شدیم و فهمیدم مقتول مادرم را با لگد زده است عصبانی شدم و با سرعت به انباری رفتم و شمشیر ۶۰ سانتی‌ام را برداشتم و او را زدم.

قاضی گفت: شاهدان مدعی هستند تو آن شب، هم مست بودی و هم از پشت سر به او ضربه زده‌ای.

متهم جواب داد: هر دو ما مست بودیم و من فقط به کتف و دستش ضربه زدم، با این حال اتهام قتل را قبول ندارم و شاید فرد دیگری او را کشته باشد چون افراد دیگری هم در درگیری بودند. در پایان جلسه قضات برای صدور رأی وارد شور شدند و وی را به قصاص محکوم کردند.

مجازات جایگزین حبس یک مجرم:

خرید دستگاه بریل برای نابینایان

گروه حوادث/ یکی از قضات شهرستان عجب‌شیر در آذربایجان شرقی با هدف توسعه و ترویج مجازات جایگزین حبس، یکی از مجرمان را به خرید یک دستگاه بریل نویس برای روشندلان ملزم کرد.

به گزارش روابط عمومی اداره کل بهزیستی آذربایجان شرقی، دادیار شعبه ۲ دادسرای عمومی و انقلاب اسلامی شهرستان عجب شیر متهم را که به علت حمل مشروبات الکلی دستگیر و محاکمه شده بود، با توجه به اینکه وی سابقه کیفری نداشت و نیز ابراز ندامت کرده بود به جای ۶ ماه حبس، با حکم مجازات جایگزین حبس به خرید یک دستگاه بریل نویس (پرکینز) برای مددجویان بهزیستی شهرستان عجب شیر به مبلغ ۶۰۰ میلیون ریال ملزم کرد.

در متن حکم یاد شده آمده است: با توجه به اینکه استفاده از مشروبات الکلی بارها موجب نابینایی شده است، بنابراین به دلیل اتهام وی مبنی بر حمل مشروبات الکلی، مجرم با خرید یک دستگاه بریل نویس و قرار دادن آن در اختیار اداره بهزیستی شهرستان، در رفع مشکلات روشندلان جامعه سهیم باشد.

طبق ماده ۶۴ قانون مجازات اسلامی، مجازات‌های جایگزین حبس عبارت از دوره مراقبت، خدمات عمومی رایگان، جزای نقدی، جزای نقدی روزانه و محرومیت از حقوق اجتماعی است که در صورت گذشت شاکی و وجود جهات تخفیف با ملاحظه نوع جرم و کیفیت ارتکاب آن، آثار ناشی از جرم، سن، مهارت، وضعیت، شخصیت و سابقه مجرم، وضعیت بزه دیده و سایر اوضاع و احوال، تعیین و اجرا می‌شود.

ابوالفضل نسایی / ایران

خلوتی برای راز و نیاز با خدا در شب های قدر

شب های زنده بخشایش

گزارش

یوسف حیدری
خبرنگار

می‌گویند وقتی در جوانی اهل توبه باشی خدا همیشه هوای دلت را دارد. همین که در این سن و سال با همه وجود قرآن به سر می‌گیری و از خدا طلب بخشش می‌کنی یعنی راه درست را پیدا کرده‌ای.

محمدرضا آستین پیراهنش را بالا می‌زند تا وضو بگیرد. در اولین شب قدر با دوستانش مثل هر سال به حسینیه مکتب‌القرآن آمده تا ساعتی با خدا خلوت کند. او هم مثل خیلی از جوانانی که به حسینیه آمده‌اند متولد دهه ۸۰ است.

همان‌هایی که به نسل زد یا نسل نت معروف شده‌اند؛ نسلی که از همان ابتدای کودکی وقتی چشمان خود را روی دنیا گشودند، پیشرفت اینترنت و سایر ابزارهای هوشمند دنیا را دیدند و به همین خاطر به آنها نسل نت می‌گویند. جوانانی که حرف‌ها و احساسات‌شان را بدون پرده و آزادانه می‌گویند.

انگار زبان و دلشان یکی است. عقربه‌های ساعت، ۱۰ شب را نشان می‌دهد و فضای حسینیه کم‌کم پر می‌شود.

سخنران بعد از گفتن فضیلت‌های شب قدر و اینکه چرا این شب برای همه مهم است، دعای جوشن‌کبیر را قرائت می‌کند.

وقتی به سبْحانک یا لا اله الا انْت الْغوْث الْغوْث خلّصْنا من النّار یا رب می‌رسد، دست‌ها به سوی آسمان بلند شده و این بند از دعا با صدای بلند همخوانی می‌شود. سینا سرش را به ستون حسینیه تکیه داده و با صدای بلند دعای جوشن‌کبیر می‌خواند. می‌گوید شب قدر برای او اهمیت زیادی دارد و انگار خدا سرنوشت او را در همین شب رقم می‌زند. می‌گوید: «۲۰ سال دارم و دانشجو هستم. حضور در شب‌های قدر را مدیون پدرم هستم. همیشه از بچگی این شب‌ها به مسجد و حسینیه می‌آمدیم و از همان زمان عاشق شب قدر شدم.

این شب برای من با همه شب‌ها فرق می‌کند و همین که خدا قرآن را در این شب بر پیامبر نازل کرده نشان از اهمیت زیاد شب قدر دارد. این شب‌ها هر جا باشم خودم را به این حسینیه می‌رسانم.

دوستانم را بعد از یک سال اینجا ملاقات می‌کنم و کنار هم دعای جوشن‌کبیر می‌خوانیم و از خدا طلب استغفار می‌کنیم. همه ما در زندگی لغزش‌هایی داشتیم و این شب‌ها بهترین فرصت است تا بعد از حلالیت گرفتن و جبران اشتباه از خدا طلب عفو کنیم. وقتی او را به هزار اسم جلاله قسم می‌دهیم حتماً او هم ما را می‌بخشد.»

نوای بِکَ یا الله که بلند می‌شود همه قرآن به سر می‌گیرند و برای چند لحظه صدای گریه و زمزمه، فضای حسینیه را پر می‌کند. سخنران حسینیه چند دقیقه‌ای سکوت می‌کند تا هر کسی در خلوت خودش با خدا راز و نیاز کند و حرف دلش را بزند. می‌گوید وقتی قرآن به سر می‌گیرید یعنی خدا را به کلام خودش قسم می‌دهید.

اینجا تا چشم کار می‌کند جوانان و نوجوانان دهه ۷۰ و ۸۰ می‌بینی که کنار هم دو زانو نشسته‌اند و قرآن به سر گرفته‌اند. این شب‌ها اگر به امامزاده‌ها، مساجد و حسینیه‌ها سر بزنید خیلی از آنها را می‌بینید. این را خادم حسینیه می‌گوید و مشغول آماده کردن وسایل پذیرایی می‌شود. مجتبی سال‌هاست خادم حسینیه است و خاطرات زیادی از شب‌های قدر دارد. او می‌گوید: «اینکه در قرآن آمده شب قدر از هزاران شب برتر است واقعیتی است که باید به چشم ببینی.

این شب‌ها کسانی را می‌بینم که قرآن به سر گرفته و با همه وجود اشک می‌ریزند که باور نمی‌کنید! دختر جوانی که شاید از نظر من و شما حجاب مناسبی ندارد ولی شب قدر چادر به سر کرده و در گوشه همین حسینیه با صدای بلند گریه می‌کند. این یعنی ذات این دختر پاک و دلش با قرآن است. کسی او را به حسینیه دعوت نکرده و به اجبار هم نیامده است. این کار خداست که او تا سحر بیدار می‌ماند و قرآن به سر می‌گیرد. سال‌هاست با همین جوانان دهه ۷۰ و ۸۰ نشست و برخاست دارم و با همه وجودم می‌گویم که ما بهترین جوانان دنیا را داریم، جوانانی که دلشان با قرآن است.»

فضای شهرآکنده از نوای دعا و قرآن است. ترافیک و ازدحام در نیمه‌های شب برای کسی عجیب نیست و همه خودشان را به مصلی امام خمینی(ره) می‌رسانند. خیابان‌های اطراف جای خالی برای پارک ماشین نیست و خیلی‌ها چند خیابان آن طرف‌تر ماشین را پارک می‌کنند و با زیرانداز، قرآن و کتاب دعا راهی مصلی می‌شوند. خانواده‌ها کنار هم در محوطه روبه‌روی شبستان می‌نشینند و منتظر شروع مراسم شده و بچه‌ها هم مشغول بازی می‌شوند. زوج جوانی زیراندازی را روی چمن محوطه مصلی پهن می‌کنند و چشم به مانیتور بزرگی که مراسم داخل شبستان را پخش می‌کند می‌دوزند. مریم و علیرضا یک سالی است که زندگی مشترک‌شان را آغاز کرده‌اند. شب ۱۹ ماه مبارک رمضان اولین شب قدری است که کنار هم قرآن به سر می‌گیرند. علیرضا از اهمیت شب قدر گفته و یک رباعی از ابوسعید ابوالخیر زمزمه می‌کند و می‌گوید: «باز آ باز آ هر آنچه هستی باز آ، گر کافر و گبر و بت‌پرستی باز آ، این درگهِ ما درگهِ نومیدی نیست، صدبار اگر توبه شکستی باز آ. خداوند آن‌قدر مهربان است که توبه بنده‌اش را می‌پذیرد. به نظر من هیچ شبی بهتر از شب قدر برای توبه کردن وجود ندارد.»

جمعیت در خیابان‌های منتهی به مصلی هر لحظه بیشتر می‌شود. مرد دست کودکش را گرفته و از در اصلی وارد محوطه مصلی می‌شوند. افسران راهنمایی و رانندگی با هدایت خودروها به پارکینگ و خیابان‌های اطراف تلاش می‌کنند بار ترافیکی را کم کنند. یکی از افسران راهنمایی و رانندگی با احترام به خانواده‌ها از آنها می‌خواهد او را هم دعا کنند و می‌گوید: «خیلی دوست داشتم الان کنار بقیه مردم داخل صحن اصلی قرآن به سر می‌گرفتم و دعا می‌خواندم اما باید شرایط رفت‌وآمد کسانی را که برای مراسم شب قدر به اینجا می‌آیند تسهیل کنم، برای همین از مردم می‌خواهم مرا دعا کنند. باور کنید دعای این مردم در این شب‌ها برای خدمتگزارانی که مشغول انجام وظیفه هستند مستجاب می‌شود.»

چند متر دورتر از شبستان اصلی مصلی، مردی پشت فرمان آمبولانس اورژانس کتاب دعا را باز کرده و همنوا با مداح مراسم زمزمه می‌کند. چند سالی است به عنوان تکنیسین اورژانس خدمت می‌کند و امشب هم برای امدادرسانی به بیماران احتمالی یا کسانی که ممکن است دچار حادثه شوند به مصلی اعزام شده است. به اعتقاد او بهترین مأموریت در این شب‌ها رفتن به مکان‌هایی است که مراسم شب قدر برگزار می‌شود و می‌گوید: «شب‌های قدر تیم‌های مختلف اورژانس و آتش‌نشانی در اطراف حسینیه‌ها یا امامزاده‌ها مستقر می‌شوند تا اگر کسی نیاز به خدمات اورژانس پیدا کرد بلافاصله به او کمک کنیم. هر سال شب قدر بهترین مأموریت استقرار در مکان‌هایی مثل مصلی یا حسینیه‌ها و امامزاده‌های شهر است. سال گذشته محل مأموریت ما امامزاده پنج‌تن در منطقه لویزان بود.

وقتی مراسم شب قدر شروع شد خادم امامزاده به ما اعلام کرد مرد سالمندی دچار حمله قلبی شده است که بلافاصله خودمان را به بالین او رساندیم و بعد از احیا با آمبولانس به بیمارستان بردیم و خوشبختانه چند روز بعد هم با بهبودی کامل مرخص شد. لحظه‌ای که او را منتقل می‌کردیم چند نفر از زوار امامزاده از ما تشکر می‌کردند و می‌گفتند به نیابت از شما قرآن به سر می‌گیریم و دعا می‌کنیم. آن شب احساس کردم بهترین شب قدر زندگی‌ام رقم خورده است.

> تا چشم کار می‌کند اینجا جوانان و نوجوانان دهه ۷۰ و ۸۰ را می‌بینی که کنار هم دو زانو نشسته‌اند و قرآن به سر گرفته‌اند. همان هایی که برخی می‌گویند این نسل از اسلام و قرآن فاصله گرفته اند اما این شب ها اگر به امامزاده ها و مساجد و حسینیه ها سر بزنید خیلی از آنها را می بینید و به نادرستی این گفته می‌رسید

> برش
>
> اینکه در قرآن آمده شب قدر از هزاران شب برتر است واقعیتی است که باید به چشم ببینی. این شب‌ها کسانی را می‌بینم که قرآن به سر گرفته و با همه وجود اشک می‌ریزند که باور نمی‌کنید! دختر جوانی که شاید از نظر من و شما حجاب مناسبی ندارد ولی شب قدر چادر به سر کرده و در گوشه همین حسینیه با صدای بلند گریه می‌کند. این یعنی ذات این دختر پاک و دلش با قرآن است

جدول سودوکو

ارقام ۱ تا ۹ را طوری در خانه‌های سفید قرار دهید که هر رقم در سطرها، ستون‌ها و مربع‌های کوچك ۳ در ۳ یکبار دیده شود

۴۴۶۰

آسان

	۱				۶	۲		۵
۳						۷		۴
		۶			۷		۱	
	۳	۴		۸		۱	۷	
۵			۳		۹			۲
	۹	۱		۶		۵	۳	
	۲		۱			۸		
۹		۳						۱
۱		۸	۹				۵	

متوسط

			۱	۵	۶			
		۴		۳	۲	۶	۹	
۲			۷					
۹							۴	۱
		۶		۷		۸		
۵	۳							۲
					۷			۳
	۴	۱	۳	۶		۹		
			۵	۱	۹			

سخت

			۲					
۶		۵			۸	۹	۱	
	۲	۷		۵		۸		
۲							۷	
۴				۳				۱
	۹							۳
		۶		۹		۷	۲	
	۷	۴	۸			۵		۹
					۷			

خیلی سخت

		۶	۲			۳		
	۸		۳		۷			
۳				۹				۲
		۳			۶			۱
	۱						۷	
۷			۱			۶		
۲				۶				۳
			۷		۹		۱	
		۵			۲	۴		

حل جدول سودوکو شماره ۴۴۶۰

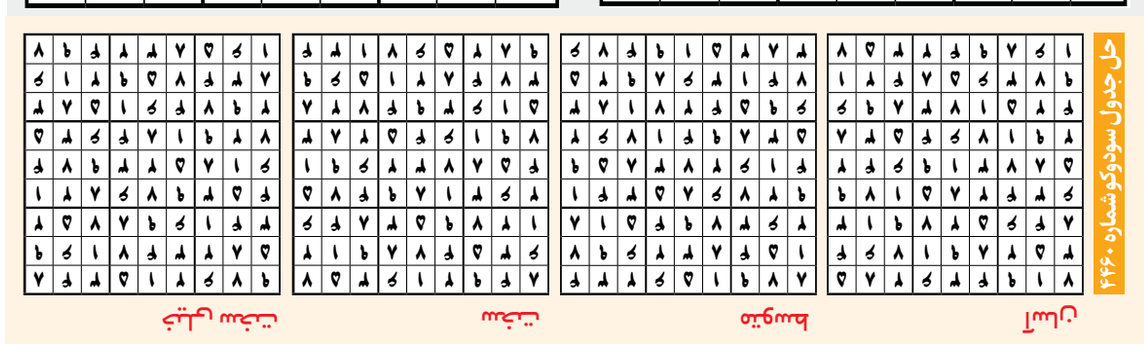

یک جدول با دو شرح

جدول روزنامه *ایران* دارای دو «شرح عادی و ویژه» است. در صورت تمایل به حل دو شرح ابتدا یکی از شرح‌ها را با مداد حل کرده و سپس با پاک کردن جواب شرح اول، به حل شرح دوم بپردازید.

۸۴۲۹

جدول عادی

افقی:

۱- چشم‌بند - سرمربی نام آشنای فعلی تیم ملی «چین»
۲- کلمه ندایی شاعرانه! - همان رئیس ارشد است - ز دانش دل پیر... بود
۳- همیشه - ورزش ذهنی - دورو، ریاکار
۴- همزیستی و مماشات - واحد مساحت - اعتماد و اطمینان
۵- ضمیر متصل دوم شخص مفرد - بی‌شک و شبهه - ایوان - عصاره میوه
۶- دیکته - شرمسار - تلفظ جداجای حروف
۷- هارپ - آواز عاشقانه - بی‌ترس شدن
۸- دیوار آویز تزئینی - ماه کامل - اصطلاحی در موسیقی
۹- خطاب بی‌ادبانه - غمباد - وسیله بازی آویخته و نوسانی در پارک
۱۰- ناتوان، ضعیف - گلی زینتی - از نو
۱۱- نفس خسته - گرو گذارنده - تهیدستان - اینجانب!
۱۲- پسوند شستن - راز - ستم
۱۳- ضد «سختی» - آشکار کننده - ۹۲ سانتیمتر
۱۴- پسر مازندرانی - افسر نیروی دریایی - از واحدهای سنجش
۱۵- پرنده نجار - یکی از دودمان‌های ایران کهن

عمودی:

۱- خوشحال - مبتدی و بی‌تجربه
۲- به دیدن بیمار رفتن - غذای خانگی چینی - سیاه خودمانی
۳- لازم - مخزن کالا - سپاسگزار
۴- گیاهی زینتی - اسم دخترانه
۵- نیز - کمترین اندازه - صفحات داخلی روزنامه
۶- شرو زشتی - نومیدی - بعضی اوقات - تکبر
۷- پیشگاه اتاق - جذب کردن - من و او
۸- صراف - پسته خوشحال! - پوسته گندم یا برنج
۹- برادر آبادانی - فیلم به یاد ماندنی فرامرز قریبیان - نام «کامران» بازیگر خانم
۱۰- مخترع تلفن - داخل شدن - باقی جان - همه دارند
۱۱- مانند، نمونه - گال - رمق
۱۲- درختی با چوبِ بسیار سخت و گرانبها - دوره دبستان
۱۳- شهراستان مرکزی - دوقلو - برادر مادر
۱۴- گیاه پارچه‌ای - بیگانگان - روزنامه «اسپانیا»
۱۵- رئالیسم - در کنار «سماور»

جدول ویژه

افقی:

۱- یکی از زیباترین جاذبه‌های گردشگری اطراف تهران - واحد اندازه‌گیری طول
۲- شهر «آتشکده محلچه» - مروارید یکتا - فیلمی با بازی نادر فلاح
۳- سریالی از سهیلی‌زاده - راه‌حل - سیمان قدیمی
۴- پیشخدمت رستوران - خادم قوم - گلزن سابق فرانسه
۵- فیلم «اندی موشیاتی» - نیایش - بیمارستانی در تهران - همان گپ است
۶- شهری حومه تبریز - علم - آهنگساز اتریشی
۷- ساکن محله - غذای لبنانی - کتابش
۸- اشاره جمع نزدیک - گردش کودک - جملگی
۹- شهر دوچرخه - ناخوش - مادربزرگ
۱۰- بحری در شعر - کوشا - خواهر
۱۱- بله آلمانی - یک برگه - گاهی زیرانداز می‌شود و گاهی زینت دیوار - خرده‌سنگ از ریگ نرم‌تر
۱۲- یرقان - بند پا - راضی
۱۳- هم‌میزان - نوعی کف‌پوش - جوش چرکی
۱۴- سمت راست - کشور هزار دریاچه - پرنده شکاری
۱۵- فیلمی با هنرنمایی «سارا وین کالیز» - دیدگاهی اخلاقی و فلسفی

عمودی:

۱- فیلم «تیم رابینز» - از جنس حریر
۲- آبشار رامهرمز - اشاره به مکان نزدیک - گستاخ و پررو
۳- چاره و علاج - نامی برای خانم - تازه زاییده
۴- از ابزار نجوم در قدیم - تیم ایتالیایی
۵- علاقه - خوردنی با بعضی غذاها - برودت
۶- قلعه حکومتی - گروهی از افراد - مقابل «فانی» - اجاق سربسته
۷- سازمانی که به صید ماهی می‌پردازد - امانت - خودم
۸- کودک بی‌پدر - هر لحظه تغییر عقیده دهد - تألیف‌کننده
۹- عنصر نمک خوراکی - خارپشت - سفیدکار ساختمان
۱۰- در مثل غنیمت است - نوبت نمایش فیلم - خس‌خس - با «تیز» آید
۱۱- سازگاری - ریشه - دیگ مازنی
۱۲- نام جدید تأمینات - از گیاهان دارویی
۱۳- اثر «کریستوفر فرانک» - سنگینی قیمت‌ها - یکی از شیرینی‌های سنتی تبریز
۱۴- خالکوبی - نوعی جلد - زمانی پهناورترین کشور جهان شناخته می‌شد
۱۵- بازیکن سوئیسی تنیس حرفه‌ای - پرکردن درز آجرها

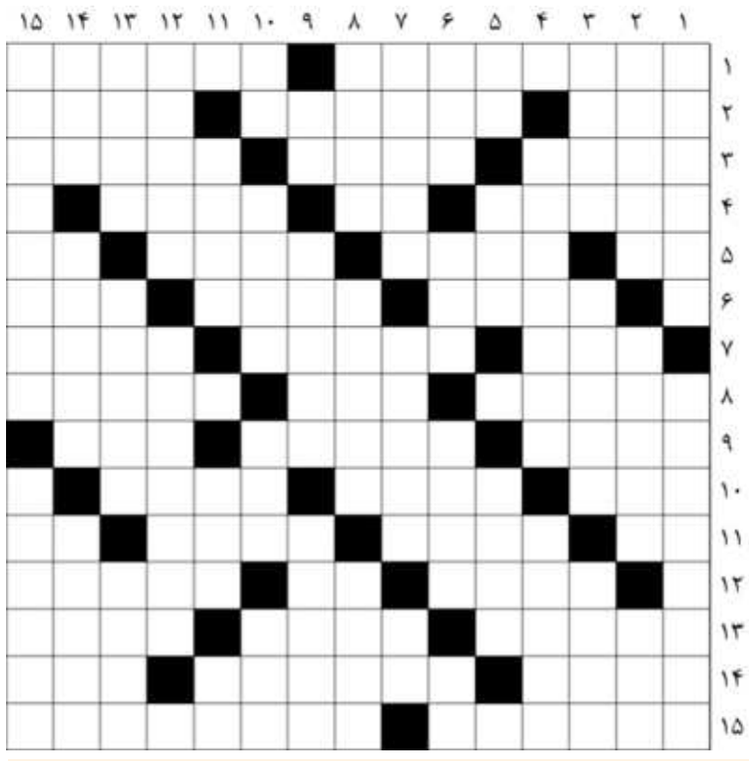

حل جدول عادی شماره ۸۴۲۸

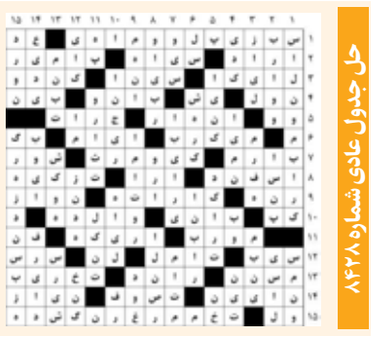

حل جدول ویژه شماره ۸۴۲۸

ایرنا

بزرگترین اجتماع شب قدر در حرم مطهر رضوی برگزار شد

شب‌های آسمانی

گزارش

ایـران زمیـن - همزمـان بـا دومین شـب از لیالـی قـدر، نـدای «الهـی العفـو» در سراسـر کشـور طنین‌انداز شـد. شـب‌زنده‌داران و عـزاداران مؤمن و روزه‌دار در شـهرهای مختلف کشـور، دسـت نیاز بـه سـوی معبود دراز کـرده و بـه عـزاداری شـهادت حضـرت امیرالمؤمنیـن علـی(ع) پرداختنـد.

مـردم مؤمـن مشـهدالرضا و زائران بـارگاه حضـرت ثامن الحجـج(ع) در لیالـی قـدر با شـب‌زنده‌داری و سـر دادن ناله‌های «الغوث الغوث» دست نیـاز بـه سـوی درگاه بی‌نیـاز بلنـد کردند. اوج شـکوه مراسم شب قدر، برپایی این شـب بـزرگ در کنار بارگاه نورانـی علـی بن موسـی الرضـا (ع) بـود. این مـکان مقدس، شـب‌های لیالـی قـدر پـر از اشـارات خـدا بود و زائـران و مجـاوران شـب‌زنده‌دار آمـده بودند تا در کنـار معنویت حرم رضـوی، روح خـود را جـلا دهند.

جلای روح در حرم رضوی

خیـل مجـاوران و اقشـار مختلـف مـردم مشـهد و زائـران بـارگاه منور رضوی همزمان با نخسـتین شـب از لیالی قدر، در جای جـای حرم مطهر ثامن‌الحجـج(ع) نشسـته و با حالتی محزون، ندای دعای جوشـن کبیر را بـا ترجیع بند «سُـبْحانَک یـا لا اِلهَ اِلاّ اَنْـتَ الْغَـوْثَ الْغَوْثَ خَلِّصْنا مِـنَ النّارِ یا رَبِّ» همـراه با ذاکران اهل بیت(ع) زمزمـه کردند.

امسال نیز همانند سال‌های گذشته، بزرگ‌ترین مراسـم شـب‌های قدر با حضـور ارادتمنـدان اهـل بیـت(ع) در حـرم رضـوی برگزار شـد. شـبی بـه وسـعت غربـت و مظلومیـت امیرالمؤمنیـن(ع) کـه زوار علی ابن موسـی الرضا ماتم زده‌اند. کتیبه‌های سـیاه به حرمت عزای امام علی(ع)، جد بزرگوار ثامـن الحجج(ع) نصب و صحن و سـرای حرم رضوی به نشـانه غـم بـزرگ امـت اسـلام و زائـران و مجاوران رضوی سـیاهپوش اسـت. صحن‌هـای انقلاب اسـلامی، آزادی، جمهـوری اسـلامی و گوهرشـاد، میزبـان مردمـی بـود که از سراسـر کشـور آمـده بودنـد تا در این شـب گرامـی، در کنـار هـم و در اجتماعی یکـدل و پیوسـته عـزاداری کننـد؛ مادرانـی که بچـه در آغـوش گرفته، مادربزرگ و پدربزرگ‌هایی که همراه با فرزنـدان و نوه‌هایشـان، جوانان، نوجوانـان و... از یـزد، اصفهـان، تهـران، ارومیـه، بوشـهر، همه صف بـه صـف دل بـه نـوای مناجـات سـپرده‌اند.

سـوگواران علـوی در صحن‌هـا و رواق‌های بـارگاه نورانی امام هشـتم بـه مناجات با پـروردگار مشـغولند و امیدوار بـه فضل او که دعایشـان به درگاه اسـتجابت برسد.

در ایـن میـان، خادمـان امنیـت در تـلاش بودنـد زائـران در امنیت کامل بـرای زنان، کـودکان و مردمان مظلـوم در «غزه» دعـا کنند تـا آنها نیـز بـه‌زودی به سـاحل آسـایش و امنیـت برسـند. درحقیقـت در این شـب‌های آسـمانی که پیوند خورده بـا زخمی عمیق بر دل شـیعیان، یک دعا در قلـوب مؤمنان مـوج می‌زند؛ آزادی قدس شـریف و هیـچ التیامی بـر دردهـای بشـریت نیسـت به‌جز اسـتجابت ایـن دعـا «اللهـم عجل لولیـک الفرج».

> صحن‌های انقلاب اسلامی، آزادی، جمهوری اسلامی و گوهرشاد، میزبان مردمی بود که از سراسر کشور آمده بودند تا در این شب گرامی، در کنار هم و در اجتماعی یکدل و پیوسته عزاداری کنند؛ مادرانی که بچه در آغوش گرفته، مادربزرگ و پدربزرگ‌هایی که همراه با فرزندان و نوه‌هایشان، جوانان، نوجوانان و... از یزد، اصفهان، تهران، ارومیه، بوشهر، همه صف به صف دل به نوای مناجات سپرده‌اند

شب‌زنده‌داری در «شاهچراغ»

آسـتان احمـدی شـاهچراغ(ع) در شـب‌های قدر، کانون شب‌زنده‌داران شـیرازی و البتـه زائـران پرشـمار از سراسـر کشـور بود. جایـی از صحن و شبسـتان نوای الغوث‌های جوشن به گوش می‌رسـید و هر گوشه حرم، صحنـه نمایـش نیکویـی و مهربانی بود.

شـب‌زنده‌داران مؤمن، قرآن به سـر گرفتـه و آرزوهایشـان را بـا نگاهـی خیـس زیر لـب نجـوا کردنـد. هوا، هـوای غریبانه احسـاس بـود؛ گویا دروازه‌های آسـمان گشـوده شـده و ملائکـه بـه اذن خداونـد بـر زمین فرود آمده بودنـد تا میهمان دل‌های شـب‌زنده‌داران شـوند.

خیـل زائـران آسـتان احمـدی شـاهچراغ(ع) در گوشه گوشه صحن و سـرای حرم، همنـوا با هـم نجوا و نیایـش می‌کردند. احیای شـب قدر شـیراز بـر اسـاس برنامه‌ریزی‌هـا تـا سـاعت ۲:۳۰ بامـداد در میـان گلواژه‌هـای دعـا و نجـوا و نیایـش زائـران ایـن آسـتان ادامـه یافـت و زائران آسـتان احمدی، این شـب را در زیر گنبد فیروزه‌ای شـاهچراغ(ع) سـحر کردند.

یکـی از جلوه‌هـای تماشـایی نوع‌دوسـتی و مهربانـی در گوشـه‌ای از صحـن شـاهچراغ (غرفـه پایـگاه انتقـال خـون سـیار) نمـودار بـود؛ جایـی کـه مؤمنـان روزه‌دار در صف شـلوغ نـذر خـون نشسـته بودند تا بخشـی از عبادت‌شـان در شب‌های قـدر، کمک‌رسـانی بـه بیمـاران نیازمند باشـد. صـف نذر خـون نیز تا سـحرگاه ۲۱ رمضان در صحن حرم مطهـر امتـداد داشـت و مهربانـی، نیکـی، احسـان و انفـاق بـه جزئی جـدا نشـدنی از احیای مؤمنـان زائر شـاهچراغ(ع) تبدیـل شـده بـود.

در سـوی دیگـر شبسـتان میزهـای اکـرام ایتـام برپـا بـود و انفـاق و احسـان بخـش پررنگ احیای شـب قدر مؤمنان شـیرازی شـده بـود. در سـوی دیگر صحـن، روبـه‌روی بارگاه مطهـر احمدبن موسـی(ع) میزهای مشـاوره خانـواده و پاسـخگویی بـه سـؤالات مذهبی و شـرعی برپا بود و کارشناسـان پذیرای زائران شـب قدر حـرم بودند. هر چند شبسـتان امام خمینـی(ره)، میزبـان شـمار بالایی از خانواده‌هایـی بـود کـه بـه اتفاق همراه بـا فرزندان کوچک و نوجوانان و جوانان خـود به مراسـم احیا آمده بودنـد، امـا غرفـه‌ای جداگانـه در صحن اصلی حرم هـم میزبان زائران کوچـک بـود و آرزوهـای بلنـد خود را در میـان مدادرنگی‌هـا و با شـور و حـال کودکانه خـود با خداونـد نجوا می‌کردنـد.

اجتماع مؤمنان در قم

در شـب‌های لیالـی پُرخیـر و برکت قـدر، مسـاجد، حسـینیه‌ها، بقـاع متبرکـه و اماکـن مذهبی شـهر قم بویـژه حرم بانـوی کرامت و مسـجد جمکـران میعـادگاه منتظـران امام عصر(عـج) شـاهد خیـل عظیـم مؤمنـان خداجو برای برپایی مراسـم احیـا بـود. حـرم حضـرت معصومه کانون اصلـی این آیین پرفیض معنوی بـود و جمع کثیـری از زنـان، مردان و جوانـان در صحن‌هـا، رواق‌هـا، شبسـتان‌ها و معابـر مُشـرف به این مـکان مقـدس، اجتمـاع بزرگـی را شـکل دادند.

شـب‌زنده‌داران بـا خوانـدن دعـای ظهـور امـام زمـان (عـج) و قرائـت دعـای جوشـن کبیـر، شـفای عاجـل بیمـاران را از درگاه خداونـد متعال‌طلـب کردنـد. حاضـران بـا دیدگانـی پـر از اشـک و قلب‌هایـی شکسـته، قرآن کریـم را بر سـرهای خود گذاشـته و با ذکر «العفـو العفو» و اسـامی نورانی و مقدس اهل بیت، بـرای آمـرزش و بخشـایش گناهان همچنین رفع گرفتاری‌ها و مشـکلات جامعـه و رهایـی مسـتضعفان از بند مسـتکبران دسـت به دعا برداشـته بودند.

در ایـن آییـن که با سـوگواری ضربت خـوردن مـولای متقیـان حضـرت علی‌بن‌ابیطالـب(ع) همـراه بـود، «حجت‌الاسـلام ناصـر رفیعـی» عضو هیـأت علمـی جامعه‌المصطفـی العالمیـه طـی سـخنانی، هـزاران کـودک و زن فلسـطینی را که با دهان روزه و بـا گرسـنگی و سـختی، گرفتار یـک رژیم غاصـب فرعونی و سـفاک شده‌اند مورد اشـاره قرار داد و گفت: از خـدا می‌خواهیـم به برکـت امام عدالت امیرالمؤمنین(ع)، زوال رژیم صهیونیسـتی و نابودی سـتمگران و سـفاکان فـرا برسـد. رفیعی بـا بیان این نکته کـه قرآن کریـم مرض‌های اعتقـادی و اخلاقـی ماننـد کفـر، نفاق، فسـق و فجور، جهل، نسـیان و فراموشـی و غفلت را مورد نکوهش قـرار داده اسـت، تصریـح کـرد: در میان این امراض اعتقـادی، غفلت و بی‌توجهـی و بی‌دقتـی از همـه بدتر اسـت و ریشـه همه این مرض‌هاست و ممکـن اسـت همـه بـه آن مبتـلا شویم.

۱۰ اقدام مهم و کلیدی عمرانی استان، در سالی که گذشت

«خراسان رضوی» رکورددار طرح‌های عمرانی در کشور

مشـهد - معـاون هماهنگـی امـور عمرانی اسـتانداری خراسـان رضوی با اشـاره بـه ۱۰ اقـدام مهـم و کلیدی عمرانـی ایـن اسـتان در سـال ۱۴۰۲ گفـت: خراسـان رضـوی از حیـث برخـورداری از بیشـترین طرح‌هـای عمرانـی رتبـه نخسـت کشـور را در هفته دولت و دهه فجر سـال گذشته بدسـت آورد.

«جـواد خدایی» افزود: بـا وجود همه محدودیت‌هـا و تنگناهـای موجـود در اجـرای طرح‌هـای عمرانی، سـال گذشـته توفیقاتی نصیب اسـتان شد امـا در برخـی بخش‌ها نیز نتوانسـت اهـداف تعییـن شـده را محقـق کند کـه امیـد اسـت امسـال بتـوان بـا برنامه‌ریـزی مناسـب، ایـن تأخیر را جبـران کرد.

وی ضمن اشـاره به اقدامات گسترده در اجـرای طرح‌هـای زیربنایـی و روبنایی در استان، در تشریح ۱۰ اقدام مهـم و کلیـدی خراسـان رضـوی در حوزه عمرانی که در سـال ۱۴۰۲ انجام شـد، گفت: نهضـت ملی مسـکن به عنـوان طـرح ملی بـزرگ دولـت در استان، توانست ساخت واحدها را در سـال ۱۴۰۲ به بیـش از ۱۴۰ هزار واحد مسـکونی برسـاند که معادل مجموع عملکـرد دولت‌های گذشـته در طول دوره اجرای طرح مسـکن مهر است.

ایمن‌سازی جاده‌ها

معـاون اسـتاندار خراسـان رضـوی به تحـول در حـوزه راهداری اسـتان در سـال ۱۴۰۲ اشـاره کـرد و گفـت: در سـالی کـه گذشـت، هـزار و ۵۰۰ کیلومتـر از مجمـوع ۳ هـزار کیلومتر روکش آسـفالت دچار خرابی شـدید محورهـای ارتباطی خراسـان رضوی، ترمیـم و در کنـار آن ۷۵ درصـد از نقاط حادثه‌خیز در جاده‌های اسـتان ایمن‌سـازی شـد.

خدایی با اشـاره به توسـعه سـاخت و سـازها در حـوزه فضاهای آموزشـی و جبـران کمبـود کلاس‌هـای درس در خراسـان رضـوی بـه ایرنـا گفت: در سـال ۱۴۰۲ بیـش از هـزار و ۵۰۰ کلاس درس در استان ساخته و زمینه سـاخت ۵ هـزار کلاس درس دیگـر در سـال جدیـد از محل مولدسـازی املاک مـازاد دولتی و کمـک خیرین فراهم شـد.

وی به اقدامات مهم خراسـان رضوی در راسـتای نجـات کشـف رود در مشـهد اشـاره و بیـان کـرد: در ایـن راسـتا پارسـال ۲ تصفیه‌خانـه مهـم «چرمشـهر» و «پرکندآباد۲» در حوالی مشـهد پـس از سـال‌ها کـه از آغـاز عملیـات اجرایـی آنها گذشـته بود، به مرحلـه بهره‌بـرداری رسـید.

توسعه حمل و نقل ریلی

معـاون اسـتاندار خراسـان رضـوی ادامـه داد: در حـوزه توسـعه حمل و نقـل ریلی در این اسـتان خـط ریلی «خواف- هرات» به عنوان زیرسـاخت مهـم اقتصـادی و ترانزیتی خراسـان رضـوی در سـال گذشـته بـه مرحله بهره‌بـرداری نهایی رسـید.

خدایی افزود: بهره‌بـرداری از فرودگاه گنابـاد بعـد از گذشـت ۲۸ سـال در سـال ۱۴۰۲ از اقدامات مهـم عمرانی خراسـان رضوی در راسـتای توسـعه حمـل و نقـل هوایـی اسـتان بـود. در کنـار آن بـا اجـرای چنـد طـرح عمرانی-توسـعه‌ای فرودگاهـی در مشـهد، ظرفیـت پذیرش مسـافر در فرودگاه شهید هاشـمی‌نژاد ۴۰ درصد افزایـش یافت.

وی بـه طرح‌هـای مهـم عمرانـی در توسـعه زیرسـاخت‌های روسـتایی در سـال ۱۴۰۲ پرداخـت و گفـت: شـاخص‌های برخورداری روسـتاهای اسـتان در سال گذشـته با گازرسانی، آبرسـانی و اتصال اینترنـت به بیش از ۱۰۰روسـتا و همچنین روکش آسفالت معابر روسـتایی به میزان ۳٫۵میلیون مترمربع، ارتقا یافت که این دسـتاورد بـه نوبه خـود یـک رکـورد تاریخی در توسعه روسـتاهای اسـتان است.

> نهضت ملی مسکن به عنوان طرح ملی بزرگ دولت در استان، توانست ساخت واحدها را در سال ۱۴۰۲ به بیش از ۱۴۰ هزار واحد مسکونی برساند

انتقال آب سد تبارک به قوچان

معـاون اسـتاندار خراسـان رضـوی گفت: پارسـال عملیات اجرایی سـه واحـد نیروگاهـی جدیـد در مجموع بـا ظرفیت تولیـد بـرق ۵۴۰ مگاوات در ایـن اسـتان بـه اتمـام رسـید و ۱۳پسـت فوق توزیع بـرق به ظرفیت ۶۰۰مگاولت‌آمپـر نیـز بهره‌بـرداری شد.

خدایـی بـه معضـل خشکسـالی و چالش کمبود آب در خراسـان رضوی نیـز اشـاره کـرد و افـزود: بـا اجرای شـبانه‌روزی طرح خـط لوله‌آب غرب مشـهد و ده‌هـا طـرح آبی دیگـر در سـطح شهرسـتان‌های خراسـان رضـوی از جمله خط انتقال آب سـد تبـارک به قوچـان، تنش آبی شـدید تابسـتان سـال ۱۴۰۲ در این اسـتان بدون جیره‌بندی پشـت سـر گذاشته شد. وی با اشـاره به سرمای بی‌سابقه چند سـال اخیر در خراسـان رضوی و افت شـدید فشار گاز در استان گفت: بـا اجرای طـرح ضربتی خـط تقویتی انتقـال گاز به تربت‌جـام و چند طرح کلیدی دیگـر در سـال ۱۴۰۲، با وجود افت شـدید فشـار شـبکه گاز در اوج سـرمای پارسـال، زمسـتان گذشـته بـدون قطع گاز خانگی سـپری شـد.

مدیرعامل شرکت آبفای استان یزد خبر داد

بهره‌مندی ۴۵ هزار روستایی از آب شرب پایدار

مدیرعامل شـرکت آبفای اسـتان یزد گفت: «در طـرح جهاد آبرسـانی، ۴۵ هزار نفر از جمعیت روسـتایی اسـتان از آب شرب پایدار و باکیفیت بهره‌مند می‌شوند.»

«جلال علمدار» با اشـاره به پیشـرفت فیزیکـی ۷۷ درصـدی طـرح جهـاد آبرسـانی در اسـتان گفـت: «در ایـن طـرح ۴۵ هـزار نفـر از جمعیـت ۵۸ روسـتای اسـتان از نعمت آب شـرب پایـدار برخـوردار می‌شـوند.» وی بهره‌مندی روسـتاهای محـروم از آب پایـدار و سـالم را یکـی از مهم‌تریـن دغدغه‌هـای دولت سـیزدهم عنوان کرد و افـزود: «طـرح جهاد آبرسـانی بـه روسـتاهای اسـتان بـا اعتبـار بالـغ بـر هـزار و ۳۱۵ میلیارد ریـال از محـل اعتبـارات محرومیـت زدایـی ملـی با مشـارکت قرارگاه امام حسـن مجتبـی(ع) در حـال اجرا اسـت.»

مدیرعامـل آبفا ادامـه داد: «این طرح شـامل ۶ مجتمـع آبرسـانی، بهمـن ابرکـوه، عقـدای اردکان، بختیـاری و شـهریاری خاتـم، تنگ چنـار مهریز، ولایت ۲ و ۳ یزد اسـت.» وی به اجرای ۱۳۶ کیلومتـر خط انتقـال آب در این طـرح اشـاره کـرد و اظهـار داشـت: «تاکنـون بیـش از ۱۰۹ کیلومتـر آن حفـاری و لوله‌گذاری شـده اسـت.»

مدیرعامل شـرکت آبفای اسـتان یزد از سـاخت ۲۶ بـاب مخـزن بـا حجم هشـت هزار و ۲۰۰ مترمکعـب ذخیره آب در ایـن طـرح خبـر داد و گفـت: «همچنیـن در ایـن طـرح عملیـات سـاخت ۹ ایسـتگاه پمپاژ بـا دبی آب ۴۸ لیتر بر ثانیه در دسـت اجرا است.»

ایران در ایران

نرخ بیکاری در قم کاهش و مشارکت اقتصادی افزایش یافت

رئیـس سـازمان مدیریـت و برنامه‌ریـزی قم با اشـاره به نـرخ بیکاری در قـم گفت: بر اسـاس آخرین نتایج آمارگیـری از نیروی کار در فصل زمسـتان سـال ۱۴۰۲، نرخ بیکاری اسـتان قم ۸٫۶ درصد برآورد شـده اسـت که نسـبت بـه فصل زمسـتان سـال ۱۴۰۱، یـک درصد کاهـش داشـته اسـت. «جـواد شـاکرآرانـی» افزود: اقدامات صـورت گرفتـه در دولت مردمی سـیزدهم و انجام اصلاحـات اقتصادی و فراهم‌سـازی بسـترهای لازم بـه منظـور مشـارکت اقتصـادی، قم را در مسـیر توسـعه و پیشـرفت قرار داده و زمینـه‌ای را فراهم کرد تـا مـردم در امـور اقتصـادی اسـتان و کشـور نقـش فعالانه‌تـری ایفـا کننـد و مؤیـد ایـن مطلـب مهـم و اساسـی نیز افزایش شـاخص‌های اقتصـادی و کاهش نرخ بیکاری در قم نسـبت به سـال گذشـته است. وی در خصـوص نرخ مشـارکت اقتصـادی به ایرنـا گفت: اسـتان قم در فصل زمسـتان سـال ۱۴۰۲ بـا افزایش ۲ درصدی نسـبت به فصل زمسـتان سـال ۱۴۰۱، به عدد ۳۹٫۷ درصـد در نرخ مشـارکت اقتصـادی جمعیت ۱۵ سـاله و بیشتر رسیده اسـت و در این شاخص در فصل زمستان سـال گذشـته در جایگاه ۲۳ بین استان‌های کشـور قرار دارد.

«شـاکرآرانـی» در پایـان با اشـاره بـه میانگیـن نرخ مشـارکت اقتصـادی در کشـور گفـت: در همیـن بازه زمانـی، میانگیـن نـرخ مشـارکت اقتصادی در کشـور معـادل ۴۰٫۸ درصـد بوده که نسـبت به فصل مشـابه سـال قبـل ۰٫۳ درصد افزایش داشـته اسـت.

بارش باران تا پایان هفته ادامه دارد

رئیـس مرکـز ملـی پیش‌بینـی و مدیریـت بحـران مخاطـرات وضع هـوا، برای اغلب نقاط کشـور تا پایان هفته بـارش بـاران پیش‌بینـی کرد.

«صادق ضیائیـان» درباره وضعیت جوی کشـور گفت: بـر اسـاس تحلیـل آخریـن نقشـه‌های همدیـدی و آینده‌نگـری هواشناسـی، امروز(سه‌شـنبه) در نواحی مرکزی کرمـان، برخی نقاط فارس، شـمال خراسـان رضـوی و ارتفاعـات مرکـزی زاگرس در برخی سـاعات بارندگـی، رعـد و برق، وزش باد شـدید موقـت، گاهی گـرد و خـاک و در نقـاط مسـتعد تگـرگ پیش‌بینـی می‌شـود.

رئیـس مرکـز ملـی پیش‌بینـی و مدیریـت بحـران مخاطـرات وضـع هـوا افـزود: روز چهارشـنبه (۱۵ فروردیـن) در برخـی نقـاط اسـتان‌های همـدان، مرکزی، لرسـتان، چهارمحال و بختیـاری، کهگیلویه و بویراحمد، نیمه غربی اصفهان، شـمال و شرق فارس، ارتفاعـات مرکزی البـرز در برخـی سـاعات بارندگی، رعـد و بـرق، وزش بـاد شـدید موقـت، گاهـی گرد و خـاک و در نقاط مسـتعد تگـرگ پیش‌بینی می‌شـود.

وی افـزود: روز پنج‌شـنبه (۱۶ اسـفند) در گلسـتان، خراسـان شـمالی، خراسان جنوبی، شـمال سیستان و بلوچسـتان، کرمـان، جنوب یـزد و ارتفاعات مرکزی در برخی سـاعات بارندگی، رعد و برق، وزش باد شدید موقـت، گاهی گـرد و خـاک و در نقاط مسـتعد تگرگ پیش‌بینی می‌شـود. همچنین روز جمعه (۱۷ اسـفند) در شمال شـرق کشور در برخی سـاعات بارندگی، رعد و برق، وزش باد شـدید موقت، گاهی گـرد و خاک و در نقاط مسـتعد تگـرگ پیش‌بینـی می‌شـود. ضیائیان گفـت: همچنیـن در دو روز آینـده در شـمال شـرق و شـرق کشـور وزش باد شـدید گاهـی همراه بـا گرد و خاک خواهیم داشـت.

فقط ۶ درصد از حجم ذخیره سدهای مشهد، آب دارد

عضو اصلی شـورای راهبردی روابـط عمومی بخش آب کشـور گفـت: اکنـون فقط ۶ درصـد از حجـم ذخیره سـدهای تأمین کننده آب مشـهد دارای آب اسـت که حدود ۱۵۰ درصد نسـبت به مدت مشـابه سال گذشته کاهش دارد.

«کاظـم جـم» بـه ایرنـا گفـت: حجـم آب موجـود در سـدهای مشـهد اکنون ۷۶ میلیون مترمکعب اسـت که ایـن رقم در مدت مشـابه پارسـال ۱۹۶ میلیون متر مکعـب بـود. وی اضافه کـرد: ورودی آب به سـدهای مشهد از ابتدای سـال آبی جاری (از مهر ۱۴۰۲) تاکنون بیـش از ۲۲ میلیون متر مکعب گزارش شـده اسـت.

مدیـر روابـط عمومی شـرکت آب منطقه‌ای خراسـان رضـوی ادامه داد: میزان بارندگی مشـهد در سـال آبی جـاری تاکنـون ۱۰۵ میلیمتـر گزارش شـده اسـت که نسـبت به میانگیـن بلندمدت ۱۸ درصـد کاهش دارد.

وی بیان کـرد: حجم کل بارندگی در کلانشـهر مشـهد در سـال آبی گذشـته بیش از ۱۴۷ میلیمتر ثبت شده اسـت. جم گفت: حجم آب موجود در پشـت سدهای مشـهد به میزان چشـمگیری کاهش یافته اسـت، لذا به منظور گذر از شـرایط تنش آبی همراهی شهروندان و مدیریت مصرف بسـیار ضروری است. سدهای تأمین کننده آب مشـهد شـامل سـدهای «دوسـتی، طُرُق، آرداک و کارده» اسـت کـه بـه دلیل کاهـش بارندگی و خشکسـالی در شرایط بسـیار نامناسـبی قرار دارند.

ایرنا

رئیس مرکز تحقیقات و تعلیمات حفاظت فنی و بهداشت کار وزارت تعاون، کار و رفاه اجتماعی در گفت‌وگو با «ایران» اعلام کرد

رشد ۱۰۰ درصدی آموزش ایمنی کار در دولت سیزدهم

گزارش

محدثه جعفری
خبرنگار

داشتن محیط کار سالم و ایمن، از حقوق بنیادین نیروی کار است به طوری که در طول سال‌های گذشته قوانین مختلفی برای آن در کشور وضع شده است. صیانت از نیروی کار موضوعی جهانی است چرا که سالانه بالغ بر سه میلیون نفر در دنیا جانشان را به علت حوادث و بیماری‌های ناشی از کار از دست می‌دهند. بر همین اساس، سازمان جهانی کار (ILO) برای جلوگیری از حوادث کاری مقاوله‌نامه‌ها و دستورالعمل‌های متعدد ایمنی و بهداشت شغلی را مصوب کرد تا کشورها با پیوستن به آن در حفظ نیروی کار اقدامات لازم را انجام دهند. ایران هم به عنوان یکی از اعضای سازمان جهانی کار به آخرین مقاوله‌نامه ایمنی و بهداشت کار آن سازمان تحت عنوان مقاوله‌نامه ایمنی و بهداشت شغلی ۱۵۵ پیوست و ۱۸ بهمن ماه ۱۴۰۲ اجرای آن در کشور آغاز شد تا با راهکارها و برنامه‌های مختلف و همراهی شرکای اجتماعی و دستگاه‌های مربوطه، سطح ایمنی را در محیط کار با هدف کاهش بیماری‌های شغلی و حوادث شغلی افزایش دهد.

در این زمینه، حبیب‌الله جلیلی، رئیس مرکز تحقیقات و تعلیمات حفاظت فنی و بهداشت کار وزارت تعاون، کار و رفاه اجتماعی در گفت‌وگو با «ایران» به آمار حوادث کاری در کشور که منجر به فوت کارگران می‌شود، اشاره می‌کند و می‌گوید: با توجه به آماری که سازمان تأمین اجتماعی اعلام کرده است، سال گذشته حدود ۷۱۵ نفر جانشان را به علت عدم رعایت مسائل ایمنی در کار از دست داده‌اند. شاید این عدد خیلی بزرگ نباشد اما اثراتی که در پی این فوتی‌ها ایجاد می‌شود، نگران‌کننده است. موضوع ایمنی جزو مسائلی است که متأسفانه بعد از اینکه اتفاقی رخ می‌دهد به آن توجه می‌شود؛ درواقع اغلب بعد از حوادث این موضوع پررنگ می‌شود که با آموزش چند نکته کوچک می‌توانستیم جان یک انسان را نجات دهیم.

آموزش از حوادث در محیط کار می‌کاهد

حبیب‌الله جلیلی با بیان اینکه قوانین مختلفی برای آموزش کارگران، کارفرمایان و کارآموزان تصویب شده است، به اهمیت آموزش بهداشت ایمنی کار اشاره می‌کند و می‌گوید: با وجود رشد ۱۰۰ درصدی آموزش ایمنی کار در دولت مردمی همچنان شاهد حوادث شغلی در کارگاه‌های کوچک‌مقیاس هستیم که به علت آموزش نادرست یا ناکافی کارگران و کارفرمایان رخ می‌دهد. در قانون کار، تکالیفی برای آموزش کارگران، کارفرمایان و کارآموزان داریم به طوری که در ماده ۹۱ قانون کار جمهوری اسلامی ایران، کارفرمایان مکلف هستند شرایط ایمنی و تجهیزات فنی را در اختیار کارگران قرار داده و آموزش‌های لازم را به آنها ارائه کنند. در ماده ۱۹۳ قانون کار جمهوری اسلامی ایران، تکلیف آموزش ایمنی کار بر عهده وزارت تعاون، کار و رفاه اجتماعی است، به این صورت که وزارتخانه مکلف است مسئولین ایمنی کارگاه‌ها را آموزش دهد. بر این اساس از سال ۱۳۴۸ مرکز تحقیقات، تعلیمات، حفاظت فنی و بهداشت کار به عنوان متولی اصلی آموزش ایمنی کار در کشور فعالیت خود را آغاز کرد. این مرکز طی ۵ دهه فعالیت، در زمینه آموزش و پژوهش در امر ایمنی کار، اهتمام ویژه‌ای داشته و اکنون نماینده رسمی ایران در سازمان جهانی کار (ILO) در حوزه آموزش و پژوهش ایمنی و بهداشت کار است.

وی با اشاره به اینکه با نگاه به آمار حوادث و فوتی ناشی از کار درمی‌یابید که بیشترین حوادث رخ داده مربوط به بنگاه‌های اقتصادی و کارگاه‌های کوچک‌مقیاس است، می‌گوید: این کارگاه‌ها عموماً از نظر ایمنی بسیار ضعیف هستند و کارگر و کارفرما به دلایل مختلف به سمت آموزش ایمنی سوق پیدا نکرده‌اند. با توجه به جلسات مختلفی که با انجمن‌های کارگری و کارفرمایی برگزار کردیم، راهی جز «آموزش ایمنی» به کارگران کارگاه‌های کوچک‌مقیاس برای کاهش حداکثری آمار حوادث پیدا نکردیم.

> در دو سال اول دولت مردمی، حدود ۴ میلیون و ۹۱۲ هزار نفر ساعت آموزش برگزار شد یعنی در زمینه آموزش ایمنی کار برای کارگران و کارفرمایان رشد ۱۰۰ درصدی داشتیم. ضروری است همه دستگاه‌ها و سازمان‌ها برای عمل به مسئولیت اجتماعی‌شان برای ارائه «آموزش ایمنی کار» همراهی کنند

وی با اشاره به آموزش‌های صورت گرفته در دولت سیزدهم بیان می‌کند: در دو سال آخر دولت دوازدهم، حدود ۲ میلیون و ۱۸۹ هزار نفر ساعت آموزش داشتیم و در دو سال اول دولت مردمی، حدود ۴ میلیون و ۹۱۲ هزار نفر ساعت آموزش برگزار شد یعنی در این دولت رشد ۱۰۰ درصدی در زمینه آموزش ایمنی کار برای کارگران و کارفرمایان داشتیم. وی با اشاره به اینکه برای مدون بودن این طرح و آموزش به جامعه کارگری و کارفرمایی نیاز به اعتبار ریالی داریم، می‌افزاید: ضروری است همه دستگاه‌ها و سازمان‌ها برای عمل به مسئولیت اجتماعی‌شان برای ارائه «آموزش ایمنی کار» همراهی کنند.

اکتفا به بازرسی و جریمه کارفرمایان متخلف، بازدارنده نیست

این مقام مسئول ادامه می‌دهد: برای ایجاد نهضت ملی ایمنی کار در کشور فقط جریمه کافی نیست و همدلی رسانه‌ها را نیز می‌طلبد تا با آگاهی‌رسانی به افراد، خواهان شرکت در این آموزش‌ها شوند. هدف دولت سیزدهم ارائه خدمات مناسب به اقشار آسیب‌پذیر جامعه است به طوری که در همین راستا تفاهمنامه‌ای نیز با سازمان بهزیستی کشور منعقد شد تا بانوان سرپرست خانوار شاغل، تحت پوشش برنامه «آموزش‌های ایمنی کار» قرار گیرند چرا که با نگاهی به آمار حوادث کاری در این گروه از جامعه، درمی‌یابیم که گاه کوچک‌ترین نکات ایمنی رعایت نمی‌شود؛ مثلاً فرد هنگام پخت نان در تنور افتاده یا سیستم اتصال برق به زمین در کارگاه برقرار نیست و به خاطر ناآگاهی از نکات ایمنی، جان افراد به خطر می‌افتد.

به گفته وی اگر بتوانیم نکات ایمنی و سلامت کار را به شاغلان در کارگاه‌های کوچک آموزش دهیم، می‌توانیم بخش قابل توجهی از آمار حوادث ناشی از کار را کاهش دهیم و فرهنگ ایمنی را ارتقا ببخشیم.

ضرورت آموزش ایمنی کار در کارگاه‌های کوچک

جلیلی با اشاره به اینکه بالغ بر ۷۶۵ هزار کارگاه زیر ۱۰ نفر کارگر داریم که جمعیت شاغل چند میلیونی را نیز شامل می‌شود، عنوان می‌کند: بخشی از این افراد تحت پوشش بیمه اجباری نیستند و آموزش این قشر از کارگران کشور ضروری است. اگر بخواهیم این افراد را تحت آموزش ایمنی قرار دهیم، نیاز به اعتبار داریم. اگر سازمان‌ها و نهادهای مختلف به کمک این مرکز نشتابند، نمی‌توانیم هزینه‌های آموزش ایمنی کار را تأمین کنیم. نهادهای مختلف همچون بسیج، اتاق اصناف، کانون‌های کارفرمایی و کارگری، وزارتخانه‌ها، سازمان‌های بیمه‌گر و... باید با توجه به مسئولیت اجتماعی، پا در این میدان بگذارند تا با آموزش به موقع، جلوی حوادثی که در کمین کارگران است، گرفته شود چرا که کارگران بازوان حرکت و رشد هر جامعه‌ای هستند و آسیب دیدن این افراد بر اقتصاد تأثیرگذار است.

تصویب قانون برای ایمنی کارگران کافی نیست

رئیس مرکز تحقیقات و تعلیمات حفاظت فنی و بهداشت کار وزارت تعاون، کار و رفاه اجتماعی با اشاره به اینکه موضوع ایمنی کار هیچ وقت با اصلاح آیین‌نامه، دستورالعمل، ایجاد قانون و... در جامعه کارگری نهادینه نمی‌شود، می‌گوید: وجود قانون برای ایمنی کارگران تأثیرگذار است اما کافی نیست. ایجاد نگرش ایمنی و مراقبتی در جامعه کارگری اثرگذاری دو چندان دارد و اگر این نگرش ایجاد و تثبیت شود، آیین‌نامه‌ای که نوشته می‌شود، اثرگذارتر خواهد بود.

پیشگیری مهم‌ترین رویکرد مقاوله‌نامه ۱۵۵

جلیلی درخصوص مقاوله‌نامه ۱۵۵ بهداشت ایمنی شغلی هم می‌گوید: مهمترین رویکرد این مقاوله‌نامه پیشگیری است که بر اساس آن موظف هستیم سالانه گزارش‌هایی به «سازمان جهانی کار» ارائه دهیم تا مشخص شود در زمینه ایمنی و بهداشت کار، جمهوری اسلامی ایران چه اقداماتی انجام داده است. متولی اجرای این امر نیز وزارت تعاون، کار و رفاه اجتماعی است.

بیشترین آسیب در کارگاه‌های زیر ۱۰ نفر

جلیلی با بیان اینکه آموزش ایمنی کار برای کارگاه‌های زیر ۱۰ نفر مسأله روز کشورهای توسعه یافته است، عنوان می‌کند: بیشترین آسیب‌ها در این کارگاه‌ها رخ می‌دهد و کمترین بازرسی هم از آنها صورت می‌گیرد. ما امروز وظیفه داریم در قبال این مسأله چاره‌جویی کنیم. وظیفه اصلی ما تقویت فرهنگ ایمنی کار و صیانت از نیروی کار است تا با افزایش فرهنگ عمومی در این کارگاه‌ها، اتفاقاتی رقم بخورد که منجر به کاهش آمار حوادث شغلی در کشور شود.

قرارگاه آموزش ایمنی کار راهی برای نهضت ایمنی کار

وی در خصوص ایجاد یک نهضت روشنگری ایمنی توضیح می‌دهد: مقرر شد قرارگاهی برای آموزش کارگران و کارفرمایان با ابلاغ وزیر تعاون، کار و رفاه اجتماعی شکل بگیرد تا خطرات بی‌توجهی به آموزش و رعایت نکردن اصول ایمنی را از طریق مدرسان خبره متذکر شویم و بر اساس آن در سراسر کشور برنامه مدونی را ایجاد کنیم. در نتیجه «قرارگاه آموزش ایمنی کار» در کشور راه‌اندازی شد. در مرحله اول برای آگاهی بخشیدن به کارگران، آموزش را از کارفرمایان شروع کردیم. به این صورت که کارفرمایان کارگاه‌های کوچک‌مقیاس و زیر ۱۰ نفر در سراسر کشور جمع شدند تا با ارائه محتوای آموزشی، توزیع بروشور، بازخوانی تجربه‌های تلخ حوادث و... ذهنیتی اولیه را در کارفرمایان ایجاد کنیم و کلید تغییر رفتار و ارتقای فرهنگ ایمنی کار زده شود. جلیلی با بیان اینکه ۳۱ استان به صورت برخط در افتتاح این برنامه شرکت کردند، می‌افزاید: قدم اول با حضور وزیر تعاون، کار و رفاه اجتماعی، انجمن‌های کارگری و کارفرمایی در برنامه قرارگاه آموزش ایمنی برداشته شد و توانستیم تا حدی صدای این قرارگاه ایمنی را به مردم برسانیم.

آموزش ۱۰ هزار کارگر در آینده نزدیک

به گفته رئیس مرکز تحقیقات و تعلیمات حفاظت فنی و بهداشت کار وزارت تعاون، کار و رفاه اجتماعی، قرارگاه آموزش ایمنی کار از ۱۷ بهمن ماه ۱۴۰۲ کلید خورد و تاکنون بالغ بر شش هزار کارفرما از ۳۱ استان کشور در جلسات حاضر شده‌اند.

وی می‌افزاید: بنا داریم اولین قدم را با آموزش ۱۰ هزار کارگر با همکاری مؤسسه کار و تأمین اجتماعی وزارت تعاون، کار و رفاه اجتماعی و کانون عالی کارگری کشور برای آموزش کارگران برداریم.

برش

رهیافت جدید خیرین می‌تواند نذر ایمنی کار باشد

جلیلی با اشاره به دو نکته در زمینه بهداشت ایمنی کار خطاب به مردم و مسئولین می‌گوید: از افراد دلسوز جامعه می‌خواهیم همان‌طور که در مدرسه‌سازی دستی پرتوان در کار دارند، در زمینه ایمنی کارگاه‌ها نیز قدم بردارند. متأسفانه ما برای ایمنی هیچ بستری را آماده نکرده‌ایم تا مردم در آن مشارکت کنند و برای کارگاه‌های ناایمن نذر ایمنی کنند. با مشارکت خیرین می‌توانیم با کمترین هزینه، ایمن‌سازی محیط‌های کاری را رقم بزنیم. نکته دوم همدلی و همراهی مسئولان است. نجات جان یک انسان نجات جامعه است و نباید نسبت به این امر بی‌تفاوت باشند. شاید همه ارگان‌ها در امر آموزش کارگران مسئولیتی نداشته باشند اما به واسطه مسئولیت اجتماعی که دارند، می‌توانند به هر شکلی که در توان دارند، در بحث آموزش ایمنی کار کمک کنند.

اهمیت مشاوره برای بهبود بهره‌وری در محل کار

ترجمه

آرزو کیهان
خبرنگار

سلامت روان اصل حیاتی موفقیت هر سازمانی است. زمانی که کارمندان با نگرانی‌های مربوط به سلامت روان دست و پنجه نرم می‌کنند، تمرکز، انگیزه و ارتباط با همکاران برایشان دشوار است. برای اطمینان از اینکه کسب و کار تا حد امکان مولد و موفق باشد، کارفرمایان باید محیطی سالم را برای افزایش سلامت روان کارمندانشان به وجود آورند. این به معنای ایجاد فرهنگ پذیرش، درک و حمایت است و در عین حال منابع و استراتژی‌هایی برای کمک به کارکنان برای مدیریت و حفظ سلامت روانی فراهم می‌کند. با انجام این کار، کسب و کارها می‌توانند ظرفیت کامل نیروی کار خود را بازیابند و یک محل کار سالم و پربازده ایجاد شود.

عواقب نادیده گرفتن سلامت روان در محیط کار می‌تواند قابل توجه باشد. مطالعات نشان داده‌اند که احتمال غیبت و تعدیل کارکنانی که مشکلات سلامت روانی دارند، با بی‌توجهی افزایش می‌یابد و این امر بر بهره‌وری تأثیر منفی خواهد گذاشت. این موضوع می‌تواند تأثیر مستقیم بر سود نهایی سازمان داشته باشد و هزینه‌های عملیاتی را افزایش دهد. مسائل مربوط به سلامت روان در محل کار می‌تواند منجر به مسائل دیگری مثل تقسیم ناعادلانه کار و پیامدهای آن شود. این موارد تنها چند نمونه از مشکلاتی هستند که ضرورت توجه به سلامت روان را در اولویت قرار می‌دهند تا کارفرمایان برای ایجاد یک محیط مثبت و حمایتی سرمایه‌گذاری کنند.

علی محمدی / ایران

مزایای برنامه بهداشت روان برای کارکنان در محل کار

ادغام درمان در محل کار می‌تواند مزایای بی‌شماری برای کارکنان به همراه داشته باشد. از کاهش استرس و بهبود کلی سلامت روان گرفته تا افزایش بهره‌وری و روحیه. درمان به ایجاد یک محیط کاری سالم و پربارتر کمک می‌کند. با تکنیک‌های مبتنی بر درمان، مانند رفتار درمانی یا شیوه‌های مبتنی بر ذهن آگاهی، می‌توان به کارمندان قدرت داد تا کنترل احساسات خود را در دست بگیرند و استرس، اضطراب و افسردگی را بهتر مدیریت کنند. درمان فردی و گروهی همراه با مشاوره روان‌شناسان، می‌تواند به کارمندان کمک کند تا مهارت‌هایشان را برای مدیریت بهتر روابط با سرپرستان، همکاران و مشتریان توسعه دهند. این روند منجر به بهبود ارتباطات و کاهش درگیری میان کارمندان و کارفرمایان می‌شود. علاوه بر آن، کارفرمایان با ارائه درمان به عنوان یک مزیت می‌توانند به کارکنان خود نشان دهند که به سلامت روان و رفاه آنان اهمیت می‌دهند و این، به طور بالقوه منجر به بهبود روحیه و رضایت شغلی می‌شود.

سلامت روان در محیط کار و آمارها

این روزها سلامت روان در محیط کار به طور فزاینده‌ای مورد توجه قرار گرفته است. نتایج نظرسنجی‌ها نشان می‌دهد به طور متوسط از هر پنج بزرگسال، یک نفر علائم افسردگی یا اضطراب در محل کار را تجربه می‌کند. آمارها نشان می‌دهد کارمندانی که مشکلات سلامت روان دارند بیشتر از محیط کاریشان مرخصی می‌گیرند، سطح بهره‌وری پایین‌تری دارند و نسبت به عملکرد شغلی خود اعتماد به نفس کمتری نشان می‌دهند. این روند می‌تواند تأثیر مخربی بر مشاغل و سازمان‌ها داشته و منجر به جابه‌جایی بیشتر کارکنان و کاهش روحیه کاری شود. برای کارفرمایان مهم است که از این مسائل آگاه باشند و اقدامات پیشگیرانه‌ای برای رسیدگی به آن انجام دهند، مانند ارائه خدمات سلامت روان و حمایت از کارکنان در محیط کاری و یا تأمین هزینه‌های روان درمانی در خارج از محیط کار.

> آمارها نشان می‌دهد کارمندانی که مشکلات سلامت روان دارند بیشتر از محیط کاریشان مرخصی می‌گیرند، سطح بهره‌وری پایین‌تری دارند و نسبت به عملکرد شغلی خود اعتماد به نفس کمتری نشان می‌دهند

راه‌های خلاقانه برای اجرای برنامه‌های سلامت روان در محیط کار

برنامه‌های بهداشت روان را می‌توان به روش‌های خلاقانه مختلفی در محیط کار اجرا کرد. کارفرمایان می‌توانند با ارائه آموزش در زمینه بهداشت روان، پشتیبانی و منابعی مانند دسترسی به متخصصان مشاوره، برنامه‌های سلامتی و فعالیت‌های کاهش استرس، محیطی سرشار از اعتماد، پذیرش و درک ایجاد کنند. علاوه بر آن، کارفرمایان می‌توانند روزهای سلامت روان، برنامه‌های کاری انعطاف‌پذیر و سایر امکاناتی را که به کارکنان اجازه می‌دهد تا خود مراقبتی را انجام دهند، فراهم کنند. در نهایت، کارفرمایان قادرند با راه‌اندازی یک سیستم حمایت از سلامت روان، با مشاوران و روان‌شناسان گفت‌وگوی باز ایجاد کنند، که به کارمندان اجازه می‌دهد آزادانه افکار و احساساتشان را بدون ترس از قضاوت یا عواقب بیان کنند.

راهکارهایی برای حمایت از کارکنان با مشکلات سلامت روان

برای حمایت از کارمندان با مشکلات سلامت روان، استراتژی‌های متعددی وجود دارد. اول و مهم‌تر از همه، کارفرمایان باید تلاش کنند یک محیط حمایتی ایجاد کنند که در آن همه بتوانند مشکل خود را در زمینه سلامت روان بیان کنند و اطمینان داشته باشند که پروتکل‌های مناسب برای محافظت از محرمانه بودن اطلاعات مربوط به هر کارمندی که مشکل سلامت روان را افشا می‌کند، وجود دارد. علاوه بر این، کارفرمایان باید دسترسی به منابع سلامت روان مانند مشاوره و درمان را فراهم کنند. کارفرمایان باید آماده ارائه ترتیبات کاری انعطاف پذیر باشند، مانند اجازه دادن به کارمندان برای کار از راه دور یا تنظیم ساعات کاری متناسب با شرایط. با اتخاذ این روش‌ها میزان استرس کارمندان کاهش یافته و بر امور روزمره‌شان کنترل بیشتری خواهند داشت. در نهایت، کارفرمایان باید منابع آموزشی را در اختیار کارکنان قرار دهند، شیوه‌های بهداشت روان خوب را ترویج کنند و فرهنگ بحث آزاد و تفاهم پیرامون مسائل مربوط به سلامت روان را پرورش دهند. با وجود این استراتژی‌ها، کارفرمایان می‌توانند یک محیط کاری حمایتی و فراگیر ایجاد کنند.

درمان مبتنی بر محل کار

درمان مبتنی بر محل کار می‌تواند فوق‌العاده برای کارمندان مفید باشد. این نوع درمان به کارمندان کمک می‌کند استرس و اضطراب را مدیریت کنند، رفاه ذهنی و عملکرد کاری خود را بهبود بخشند و راهبردهای مقابله‌ای مثبتی را توسعه دهند. همچنین می‌تواند یک محیط حمایتی در محل کار ایجاد کند که منجر به بهبود روابط بین همکاران و افزایش روحیه می‌شود. درمان مبتنی بر محل کار به کارکنان کمک می‌کند مهارت‌های جدیدی را برای مدیریت بهتر احساسات خود بیاموزند، آنها را قادر می‌سازد تا تصمیمات بهتری بگیرند، با آرامش و اعتماد به نفس موقعیت‌های دشوار را مدیریت کنند و با اشراف به ظرفیت واستعدادی که دارند بهره‌وری را افزایش دهند. این روش هم برای کارمندان و هم برای کارفرمایان بسیار مفید است، زیرا می‌تواند به ایجاد محیطی کمک کند که در آن کارمندان احساس ارزشمندی و حمایت کنند و میزان بهره‌وری و موفقیت بلند مدتشان تأمین شود.

نقش مدیران در حمایت از سلامت روان

مدیریت صحیح نقش مهمی در ارائه حمایت از سلامت روان و ارتقای رفاه کلی ایفا می‌کند. مسئولان هر تیم کاری می‌توانند نمونه‌ای برای تیم‌های خود باشند و محیطی را ایجاد کنند که در آن سلامت روان به عنوان یکی از اولویت‌ها در نظر گرفته شود. آنها می‌توانند همدلی و درک خود را برای کسانی که در حال تلاش برای بهبود شرایط خود هستند نشان دهند و منابعی را برای دریافت حمایت مورد نیاز آنان فراهم کنند. آنها همچنین قادرند فضای مناسبی ایجاد کنند تا اعضای گروه هنگام گفت‌وگو درباره نگرانی‌هایشان احساس راحتی کنند. در چنین محیطی همه احساس امنیت می‌کنند و بهتر شنیده می‌شوند و مورد حمایت قرار می‌گیرند.

بهبود روحیه و افزایش بهره‌وری

با اجرای درمان در محل کار، کارفرمایان و کارمندان به طور یکسان از بهبود روحیه، مشارکت، بهره‌وری و رضایت بهره می‌برند و هزینه‌های مرتبط با غیبت، ترک خدمت و مسائل قانونی کاهش می‌یابد. در این مسیر همدلی و حمایت کارفرمایان از کارمندانی که با مشکلات سلامت روان دست و پنجه نرم می‌کنند بسیار حائز اهمیت است. به عبارتی با اعمال این اقدامات کارفرمایان ظرفیت نیروی کارشان را ارتقا می‌دهند و محیط کاری مثبت و سازنده را پرورش خواهند داد که در نهایت بهترین عملکرد را با بهره‌وری بالا و افزایش راندمان در محیط کاریشان خواهند داشت.

اثرات افزایش جریمه‌ها بر میزان تخلفات رانندگی و آمار تصادفات

پایانی بر «پولش را می‌دهم و تخلف می‌کنم»

گزارش خبری

سمیه افشین‌فر
خبرنگار

عبارت «افزایش آمار تلفات انسانی ناشی از تصادفات جاده‌ای» علاوه بر رنج خانواده‌های بیشتر، از دست رفتن بخشی از سرمایه انسانی، بار مالی ناشی از فقدان فرد یا نقص عضو و معلولیت، کاهش سطح توجه به قوانین و مقررات رانندگی و فرهنگ رانندگی و بی‌توجهی به حقوق دیگران را نشان می‌دهد. عامل انسانی، ایمنی جاده‌ها و ایمنی وسایل نقلیه، سه عامل تأثیرگذار بر بروز تصادفات است که به اعتقاد کارشناسان، سهم اولی از همه بیشتر است.

طبق گزارش‌های رسمی در سال گذشته فقط ۱۵۷ میلیون برگه جریمه صادر شده که از این تعداد ۲ میلیون برگه برای تخلفات حادثه‌ساز صادر شده است، اما نکته قابل توجه اینجاست که بیشترین جریمه و ۳۳,۵ درصد از کل ۵۴ میلیون جریمه در سال ۱۴۰۲، مربوط به تخلف سرعت غیرمجاز بوده که البته علت ۴۰ درصد مرگ و میر ناشی از تصادفات، همین سرعت غیرمجاز است. جریمه سرعت غیرمجاز ۶۰ تا ۱۲۰ هزار تومان است. مبلغ جریمه‌های رانندگی از سال ۱۳۹۴ تغییر نکرده است و همین امر به اعتقاد برخی کارشناسان باعث شده تا بازدارندگی جریمه‌های رانندگی در برابر مهم‌ترین عامل مرگ جاده‌ای، یعنی سرعت غیرمجاز، به صفر برسد و بی‌ارزش شود. حالا دولت سیزدهم، تنها پس از گذشت چند ماه از درخواست پلیس برای اصلاح نرخ جریمه‌های رانندگی به این درخواست پاسخ مثبت داده و هیأت دولت در آغازین روزهای سال جدید پیشنهاد افزایش و اصلاح نرخ جرایم تخلفات رانندگی را که سال‌ها بدون تغییر مانده بود، تصویب کرد تا شاهد اقدامی جدی‌تر برای مقابله با خاطیان جاده‌ها و کاهش تلفات باشیم. اما آیا افزایش نرخ جریمه‌های رانندگی می‌تواند بازدارندگی کافی برای کاهش تخلفات رانندگی و تصادفات جاده‌ای داشته باشد؟

سرعت غیرمجاز و رد شدن از چراغ قرمز در همه کشورها جریمه سنگین دارد

دکتر روح‌الله ساعی، جامعه‌شناس، در گفت‌وگو با «ایران» درباره اصلاح رفتار برخی رانندگان که امنیت خود و دیگران را به خطر می‌اندازند و موجب تلفات جانی و نقص عضو و معلولیت و تحمیل هزینه‌های مادی و معنوی هنگفت به جامعه می‌شوند، گفت: در خصوص افراد، افزایش جریمه‌های رانندگی می‌تواند به عنوان یک عامل مهم بازدارنده مدنظر قرار گیرد.

وی با تأکید بر اینکه هر جامعه‌ای بر اساس ساختارهای فرهنگی و اجتماعی خود قوانینی را وضع می‌کند، افزود: هرچند هر جامعه‌ای قوانین مخصوص به خود را دارد، اما برخی از قوانین جنبه بین‌المللی دارند و در تمامی جوامع تقریباً مشترک هستند و همه آنها را پذیرفته‌اند. یکی از این قوانین بین‌المللی مجازات‌های عمومی است که جریمه‌های رانندگی یکی از مهم‌ترین جنبه‌های مجازات‌های عمومی است. یعنی اگر هر فردی در هر جامعه‌ای قانونی را زیر پا بگذارد با مجازات روبه‌رو می‌شود و این شرایط که در همه جوامع وجود دارد، از عوامل بازدارنده محسوب می‌شود. در تمامی کشورها اگر کسی از چراغ قرمز رد شود با جریمه سنگین روبه‌رو می‌شود یا رانندگی پس از مصرف الکل یا مواد مخدر و روانگردان در همه جای دنیا تخلف است و در همه جوامع راننده خاطی با مجازات روبه‌رو می‌شود.

فرهنگ رانندگی هم باید ارتقا پیدا کند

این جامعه‌شناس با بیان اینکه سه عامل مهم در آمار بالای تصادفات نقش دارند، گفت: در تعطیلات نوروز دیدید که نزدیک به هزار نفر از هموطنان در تصادفات جان خود را از دست دادند. آمار تصادفات در کشور ما بالاست. مثلث ایمنی نامناسب خودروها، جاده‌های ناایمن و ارتکاب رفتارهای پرخطر و اشتباهات رانندگان (عامل انسانی)، از مهم‌ترین عوامل تصادفات رانندگی است و در این میان عامل انسانی بیشترین علت بروز تصادفات است، بنابراین افزایش جریمه‌ها با توجه به تأثیر آن بر رفتار راننده‌ها و به عبارتی عامل انسانی، حتماً بازدارنده است اما به تنهایی کارآمد نیست و فرهنگ رانندگی هم باید ارتقا داده شود. به‌جز ارتقای فرهنگ رانندگی، اینکه جاده‌ها، خودروها و وسایل نقلیه تا چه اندازه ایمن است و امنیت دارد و اینکه آیا توانسته‌ایم نقاط حادثه‌ساز را اصلاح کنیم، از اهمیت بالایی برخوردارند.

ساعی در ادامه گفت: مقدار جریمه‌ها آنقدر ناچیز بود که فرد احساس می‌کرد اگر تخلف کند و جریمه را پرداخت کند برایش به صرفه‌تر است تا اینکه قانون را رعایت کند. برای همین می‌بینیم که مثلاً جلوی بیمارستان دوبله پارک می‌کنند و می‌گویند نهایتاً جریمه می‌شویم و حتی به خود زحمت گشتن برای جای پارک را هم نمی‌دهند و به مشکلاتی که برای دیگران به وجود می‌آورند، توجهی ندارند. تصور می‌کنم اگر به نوعی جریمه‌ها افزایشی باشد شاهد اتفاقات خوبی خواهیم بود اما باید عوامل دیگر هم در کنار افزایش جریمه‌ها خودشان را نشان دهند تا همه عوامل در کنار هم بتوانند به طور یکسان مسأله را حل کنند. اگر صرفاً جریمه‌ها را افزایش دهیم وخودروها و جاده‌ها ایمن نباشد یا در مورد آموزش فرهنگ رانندگی در رسانه‌ها کار نکنیم و آموزش ندهیم، تأثیر چندانی نخواهد داشت.

ایرنا

> افزایش جریمه‌ها با توجه به تأثیر آن بر رفتار راننده‌ها و به عبارتی عامل انسانی، حتماً بازدارنده است اما به تنهایی کارآمد نیست و فرهنگ رانندگی هم باید ارتقا داده شود. علاوه برآن، ایمنی جاده‌ها، اصلاح نقاط حادثه‌ساز و ایمنی خودروها و وسایل نقلیه هم از اهمیت بالایی برخوردار است

برش

بازدارندگی صد درصدی افزایش مبالغ جرایم رانندگی در کاهش تصادفات

رئیس اداره تصادفات پلیس راهور تهران، توصیه‌ناپذیر بودن متخلفان را نشأت گرفته از رفتارهای غلط رانندگی دانست و افزایش مبالغ جریمه‌ها را راهی مناسب برای مقابله با آنها ارزیابی کرد.

سرهنگ رابعه جوانبخت، در گفت‌وگو با ایرنا با تأکید بر بازدارندگی صد درصدی افزایش مبالغ جرایم رانندگی در کاهش میزان تصادفات، افزود: از نگاه پلیس هر تصادفی متولد شده از یک تخلف است و به منظور کاهش آمار تصادفات راهی جز کنترل متخلفان وجود ندارد.

وی گفت: مقابله با تخلفات و کنترل حوادث رانندگی تنها با صحبت، توصیه و خواهش انجام شدنی نیست. ما باید در کنار تمام اقدامات فرهنگی و ایجابی از کارهای سلبی و بازدارنده هم استفاده کنیم تا نتیجه بهتر و سریع‌تری را در رفتارهای رانندگی مردم بخصوص متخلفان شاهد باشیم.

سرهنگ جوانبخت با اشاره به طیف‌های گسترده اجتماعی و فرهنگی و رفتارهای متفاوت رانندگی در جامعه امروزی افزود: ما پذیرفته‌ایم که عده‌ای معدود از رانندگان که به عمد و آگاهانه دست به تخلف می‌زنند اصلاح‌پذیر نبوده و توصیه‌های پلیس را جدی نمی‌گیرند، حتی در مواقعی این متخلفان بنابر رفتارهای ذاتی رانندگی‌شان تخلفات خود را تکرار و با صراحت تمام دست به تخلفات دیگری می‌زنند. اینها گویا تمام معابر شهری را برای خودشان می‌دانند و سرعت و سبقت‌های غیرمجاز، حرکات مخاطره‌آمیز، صحبت با تلفن همراه، فیلم‌برداری حین رانندگی و هر نوع تخلف حادثه‌ساز دیگری را انجام می‌دهند و به این طریق هم جان خودشان را به خطر می‌اندازند و هم در این میان افراد بی‌گناه را قربانی تخلفات‌شان می‌کنند.

سرهنگ جوانبخت با تأکید بر باور پلیس به تأثیر صددرصدی مبالغ جریمه و بازدارنده بودن آن تصریح کرد: تمام هدف پلیس از افزایش جرایم رانندگی، تقویت نقش بازدارندگی آنهاست و نگاهش روی آن عده معدود از متخلفانی است که دست به قانون‌شکنی زده و حادثه می‌آفرینند. مردم عادی و قانونمدار هیچ گاه مورد خطاب پلیس نبوده و نیستند، بنابراین نگاه همه مردم باید به این سمت باشد که پلیس می‌خواهد مقابل رانندگان متخلف ایستاده و از جان و مال آنها حفاظت کند. این کارشناس ارشد حوزه تصادفات افزود: معتقدم ارقام تعیین شده برای جرایم رانندگی می‌توانست بیشتر باشد، اما با تدابیر فرماندهی فراجا و با در نظر گرفتن شرایط کنونی جامعه همین مقدار اندک برای گام نخست کافی است به شرط آنکه در زمان مناسب مجدد به‌روزرسانی شود و مانند سنوات گذشته به سال‌های بعدی موکول نشود. درواقع باید هر سال بنابر آماری که از تخلفات حادثه‌ساز به دست‌مان می‌رسد این جدول را تغییر دهیم تا نقش بازدارنده بودن‌شان از بین نرود.

رئیس اداره تصادفات پلیس راهور تهران با اشاره به آمار ۶۱ درصدی تصادفات در ساعات پایانی روز در بزرگراه‌های پایتخت گفت: در تمام تصادفات رخ داده، ردی از سرعت و سبقت غیرمجاز، مصرف مواد الکلی ونوشابه‌های انرژی‌زا، مواد مخدر و روانگردان دیده می‌شود لذا توجه به آسیب‌های اجتماعی هم می‌تواند در کاهش آمار تصادفات و جانباختگان تأثیرگذار باشد.

مرور

ورود به محدوده‌های طرح ترافیک تهران با نرخ جدید؛ از امروز

سازمان حمل‌ونقل و ترافیک شهرداری تهران اعلام کرد که طرح ترافیک شهر تهران از امروز ۱۴ فروردین‌ماه از ساعت ۶:۳۰ تا ۱۸ با نرخ‌های جدید اجرایی می‌شود.

به گزارش ایرنا، شورای شهر تهران که مسئولیت نرخ‌گذاری را بر عهده دارد در اواسط بهمن‌ماه سال گذشته رقم پایه طرح ترافیک و ضرایب محاسبه را مشخص کرد که بر این اساس رقم نرخ پایه طرح ترافیک از ۵۲ هزار و ۵۰۰ تومان در سال ۱۴۰۲ به مبلغ ۷۵ هزار تومان در سال جاری افزایش یافت.

به عبارتی ضریب تردد در محدوده طرح ترافیک (حلقه اول) ۱.۵ درصد، محدوده کنترل آلودگی هوا (حلقه دوم) در روزهای غیرمجاز ۰.۷۵ درصد و هر دو محدوده طرح ترافیک (حلقه اول) و کنترل آلودگی هوا (حلقه دوم) ۱.۵ درصد پیش‌بینی شده است.

بنا بر این گزارش، زمان ورود و خروج خودروها به محدوده طرح ترافیک یکی از شاخص‌های تعیین قیمت خواهد بود، به گونه‌ای که بر اساس مصوبه شورای شهر تهران، ضریب مربوط به ساعت تردد برای نخستین ورود یا تردد در ساعات اوج صبحگاهی یعنی ساعت ۶:۳۰ تا ۱۰ صبح و آخرین خروج یا تردد از ساعت ۱۶ تا ۱۹ ضریب ۱.۵ درصد خواهد بود.

همچنین بر اساس مصوبه شورای شهر تهران، عوارض برای صدور مجوز تردد خودروی ساکنین محدوده‌های طرح ترافیک و کنترل آلودگی هوا که در سامانه «تهران من» ثبت‌نام و عوارض سالانه خودرو و بدهی عوارض تردد در محدوده طرح ترافیک و کنترل آلودگی هوای خودروی خود را پرداخت کرده باشند، متناسب با محدوده مرتبط با محل سکونت با ضریب ۰.۵ محاسبه می‌شود.

نقشه ساخت مسجد در پارک قیطریه تغییر کرد

مدیرعامل سازمان بوستان‌ها و فضای سبز شهرداری تهران توضیحاتی درباره ماجرای ساخت مسجد در بوستان قیطریه ارائه داد.

به گزارش مهر، علی‌محمد مختاری، مدیرعامل سازمان بوستان‌ها و فضای سبز شهرداری تهران درباره ماجرای ساخت مسجد در بوستان قیطریه و احتمال قطع برخی درختان اظهار داشت: تعجب می‌کنم؛ مگر قرار است هر جایی مسجد ساخته می‌شود، درخت قطع شود؟

وی با اشاره به اینکه از دهه ۷۰ تاکنون در ۴۳ بوستان فرامنطقه‌ای تهران مسجد احداث شده و مورد بهره‌برداری قرار گرفته است، افزود: پارک قیطریه هم مثل دیگر پارک‌های فرامنطقه‌ای، نیاز به توسعه فضای فرهنگی دارد و در آن درخواست احداث مسجد شده است اما این به معنی قطع درختان آن نیست و مانند دیگر پارک‌ها برای ساخت و ساز درون فضای پارک به هیچ‌وجه، هیچ درختی قطع نمی‌شود.

مختاری با اشاره به اینکه مسجد پارک قیطریه قرار است درست جای یک انبار متروکه و در نزدیکی خیابان اصلی ساخته شود، گفت: در طرح اولیه قرار به جابه‌جایی ۴ اصله درخت بود که پس از بازدید شهردار تهران و دستور اکید وی بر جابه‌جا نکردن این درختان، نقشه ساخت مسجد تغییر کرد. در نقشه جدید هیچ درختی حتی جابه‌جا هم نخواهد شد. اساساً احداث مسجد هیچ تزاحمی برای هیچ‌کدام از درختان پارک ایجاد نخواهد کرد.

رئیس سازمان بهزیستی کشور در روز جهانی آگاه‌سازی اوتیسم عنوان کرد

مخارج خانواده‌های دارای فرزند اوتیسم بیشتر از سایر معلولان است

رئیس سازمان بهزیستی کشور گفت: مخارج خانواده‌های دارای فرزند اوتیسم به علت تدارک خدمات تخصصی، بسیار بالاتر از خانواده‌هایی است که کودکانی با سایر معلولیت‌ها دارند.

به گزارش سازمان بهزیستی کشور، «علی‌محمد قادری» در پیامی به مناسبت روز جهانی آگاه‌سازی اوتیسم (۱۴ فروردین‌ماه) افزود: سامانه هوشمند غربالگری اوتیسم سازمان بهزیستی به آدرس autism.behzisti.net برای اجرای برنامه غربالگری، تشخیص و مداخله در زمینه این اختلال در سازمان بهزیستی کشور، طراحی شده است. این سامانه امکان اجرای الکترونیک و برخط آزمون غربالگری توسط خانواده‌ها و ارجاع به پایگاه‌های غربالگری و تشخیص برای دریافت خدمات تشخیصی و نیز معرفی برای بهره‌مندی از خدمات تخصصی در قالب مراکز روزانه توانبخشی و آموزشی ویژه اختلال طیف اوتیسم فعال در سراسر کشور (تحت نظارت سازمان بهزیستی) را با بالاترین دقت و کمترین زمان و هزینه فراهم کرده است.

رئیس سازمان بهزیستی کشور گفت: اختلال طیف اوتیسم شایع‌ترین اختلال عصبی رشدی و از جمله اختلالات جدی و پرهزینه‌ای است که بر توانایی برقراری ارتباط، رفتار و تعامل یک فرد تأثیر می‌گذارد.

قادری خاطرنشان کرد: دوم آوریل مصادف با ۱۴فروردین، روز جهانی آگاهی از اختلال طیف اوتیسم نامگذاری شده است و این روز به افزایش آگاهی در مورد این اختلال اختصاص دارد. پیام‌های تبریک مسئولان در چنین روزی، روزنه‌هایی از امید را توجه بیشتر و رفع مسائل پیش‌روی خانواده های دارای فرزند با اختلال اوتیسم می‌گشاید.

قادری افزود: در سال جاری، شعار «اوتیسم و رسالت اجتماعی همگان»، پیشنهاد سازمان بهزیستی کشور برای روز آگاه‌سازی در زمینه اختلال طیف اوتیسم است تا از این طریق شناخت ویژگی‌های افراد دچار این اختلال، همدلی و همراهی با خانواده‌های دارای عضو با اختلال اوتیسم، تسهیل در برخورداری خانواده ایشان از خدمات اجتماعی و یادگیری برقراری ارتباط مؤثر با افراد دچار این اختلال، با جلوه بیشتری نمایانگر و زمینه یاری همگان برای برداشتن این بار بزرگ از دوش خانواده‌های اوتیسم فراهم شود.

برای اولین بار و در دولت سیزدهم، آزمون استخدام ویژه افراد دارای معلولیت برگزار می‌شود

نظارت سازمان بهزیستی بر مراحل مختلف آزمون استخدامی معلولان

داشتن شغل و درآمد همواره یکی از مهم‌ترین نیازهای هر فردی در هر سطحی از زندگی بوده است اما این احساس نیاز در افراد دارای معلولیت بیشتر از دیگر افراد جامعه است؛ زیرا آنها به‌دلیل وضعیت جسمی و حرکتی خود متحمل هزینه‌های بیشتری می‌شوند. در واقع بیشتر کارشناسان امور اجتماعی شاه‌بیت مشکلات معلولان را «اشتغال» می‌دانند و بر این باورند که نداشتن شغل از عوامل اصلی گسترش فقر و نابرابری، افزایش آسیب‌های اجتماعی، طلاق، کاهش نشاط اجتماعی و امید به زندگی و به‌طورکلی ایجاد حس ناامنی در افراد مختلف است و هر کدام از موارد گفته شده در افراد دارای معلولیت با شدت بیشتری خودشان را نشان می‌دهند. با اینکه بر اساس قانون حمایت از حقوق معلولان، دولت مکلف است حداقل سه درصد از مجوزهای استخدامی را به این افراد اختصاص دهد اما متأسفانه طی سالیان گذشته در بیشتر آزمون‌های استخدامی این سهمیه ویژه افراد دارای معلولیت لحاظ نشد یا به‌صورت جدی مورد توجه قرار نگرفت تا اینکه چندی قبل رئیس سازمان بهزیستی کشور از برگزاری آزمون استخدامی ویژه افراد دارای معلولیت خبر داد که قرار است برای اولین بار برگزار شود؛ آزمونی که بنا به گفته معاون توسعه منابع و مدیریت سازمان بهزیستی کشور حدود ۱۲ هزار نفر در آن ثبت‌نام کرده‌اند.

۴۶ دستگاه متقاضی همکاری با افراد دارای معلولیت

علیرضا انجلاسی، معاون توسعه منابع و مدیریت سازمان بهزیستی کشور در گفت‌وگو با «ایران» با بیان اینکه حدود ۱۲ هزار نفر در آزمون استخدامی ویژه افراد دارای معلولیت ثبت‌نام کرده‌اند، گفت: در مرحله ثبت‌نام، نوع و شدت معلولیت به‌صورت عام مطرح شده است و تمامی معلولان می‌توانستند بدون محدودیت در آزمون ثبت‌نام کنند. وی با اشاره به اینکه آزمون برای استخدام در ۴۶ دستگاه برگزار می‌شود، افزود: وزارت آموزش و پرورش، وزارت بهداشت، درمان و آموزش پزشکی، سازمان بهزیستی کشور، سازمان فنی و حرفه‌ای، سازمان امور مالیاتی، وزارت نیرو، بانک مسکن و بانک ملی از جمله این ۴۶ دستگاه اجرایی هستند که برای استخدام در آنها آزمون برگزار خواهد شد.

توجه ویژه دولت سیزدهم به اشتغال

معاون توسعه منابع و مدیریت سازمان بهزیستی کشور در پاسخ به این سؤال که چرا تا قبل از این، آزمون ویژه استخدام افراد دارای معلولیت برگزار نشده بود، گفت: پیگیری امور افراد دارای معلولیت در سطح کلان در دولت سیزدهم و به‌صورت ویژه توسط سازمان بهزیستی در چند سال اخیر صورت گرفته است. در موضوعات متعددی مربوط به حقوق افراد دارای معلولیت و اجرای قانون حمایت از این افراد اقدامات ویژه‌ای رخ داده است. یکی از این پیگیری‌ها موضوع آزمون اختصاصی معلولان بود؛ همین رویکرد دولت سیزدهم و اهتمام ویژه سازمان بهزیستی در مطالبه‌گری از دستگاه‌های ذیربط منجر به شکل‌گیری این اتفاق برای نخستین بار شد.

وی با اشاره به توجه ویژه دولت سیزدهم به بحث اشتغال همه اقشار جامعه از جمله افراد دارای معلولیت تأکید کرد: شکی نیست که با توجه به عنایت ویژه دولت سیزدهم به اشتغال و نقش اساسی و حمایت ویژه رئیس‌جمهور و همکاری سازمان اداری و امور استخدامی و سازمان برنامه و بودجه کشور، این امر مهم محقق خواهد شد.

نظارت سازمان بهزیستی در تمام مراحل استخدام

انجلاسی در پاسخ به این پرسش که بیشتر افراد دارای معلولیت جویای کار در سال‌های گذشته در مراحل استخدام برخی از دستگاه‌های اجرایی به‌دلیل معلولیت موفق به استخدام نشده بودند، آیا با برگزاری آزمونی ویژه این مشکلات رفع شده است، گفت: بعد از برگزاری آزمون و در مرحله مصاحبه توانایی افراد دارای معلولیت برای کار توسط دستگاه‌های اجرایی ارزیابی می‌شود. سازمان بهزیستی کشور به‌عنوان مدافع حقوق معلولان در مرحله مصاحبه، نظارت لازم برای جلوگیری از تضییع حقوق این عزیزان را خواهد داشت تا بدون اینکه حقی از این افراد ضایع شود، بتوانند مراحل مختلف گزینش و استخدام را سپری کنند.

آزمون استخدامی ۲۱ اردیبهشت امسال برگزار می‌شود

معاون توسعه منابع و مدیریت سازمان بهزیستی کشور گفت: آزمون استخدامی ویژه افراد دارای معلولیت برای نخستین‌بار در کشور ۲۱ اردیبهشت‌ماه در سراسر مراکز استانی و شهرهای بزرگ توسط جهاد دانشگاهی برگزار می‌شود. مطابق برنامه‌ریزی‌های انجام شده، نتایج این آزمون نیز ۳۰ خردادماه سال جاری اعلام خواهد شد.

بر اساس ماده ۱۵ «قانون حمایت از حقوق معلولان» دولت مکلف است حداقل ۳ درصد از مجوزهای استخدامی (رسمی، پیمانی و کارگری) دستگاه‌های عمومی و دولتی را به افراد دارای معلولیت اختصاص دهد. قانونگذار در بندهای (ت) و (ث) همین قانون، به ترتیب اختصاص ۳۰ درصد از پست‌های سازمانی اپراتورهای تلفن دستگاه‌ها، شرکت‌های دولتی و نهادهای عمومی را به افراد نابینا، کم بینا و افراد دارای معلولیت‌های جسمی و حرکتی و اختصاص ۳۰ درصد از پست‌های سازمان‌های متصدی دفتری و ماشین‌نویسی دستگاه‌ها را به افراد دارای معلولیت‌های جسمی و حرکتی در همین شرکت‌ها، دستگاه‌ها و نهادها مورد تأکید قرار می‌دهد.

میزان

> پیگیری امور افراد دارای معلولیت در سطح کلان در دولت سیزدهم و به‌صورت ویژه توسط سازمان بهزیستی نتایج خوبی داشته است که همین رویکرد دولت سیزدهم منجر به برگزاری آزمون استخدامی معلولان برای نخستین بار شد

خبر در خبر

ایرنا عزت‌الله محمدی مدیرعامل شرکت توسعه و مدیریت بنادر و فرودگاه‌های منطقه آزاد کیش گفت: فرودگاه کیش با ثبت جابه‌جایی ۱۶ هزار مسافر در یک روز، رکورد بیشترین تعداد پرواز، اعزام و پذیرش مسافران نوروزی را زد. انجام ۱۲۴ پرواز رفت و برگشت و جابه‌جایی ۱۶ هزار مسافر در یک روز، سبب ثبت رکوردی جدید به نام مدرن‌ترین فرودگاه کشور شد.

مهر حجت‌الاسلام حجت گنابادی‌نژاد، جانشین رئیس ستاد اجرایی خدمات سفر خراسان‌رضوی با اشاره به موج سوم سفر به مشهد مقدس از ورود بیش از ۹ میلیون و ۲۸۱ هزار زائر به استان و مشهد خبر داد.

ایسنا وحید امیری، معاون گردشگری اداره کل میراث فرهنگی، صنایع دستی و گردشگری استان کرمانشاه: بیش از ۳۷ هزار گردشگر نوروزی از مجموعه جهانی بیستون در شهرستان هرسین بازدید کرده‌اند.

مهر حمیدرضا محققیان، سرپرست اداره‌کل میراث فرهنگی، گردشگری و صنایع‌دستی استان اصفهان گفت: نوروز امسال بیش از ۴ میلیون نفر از بناهای تاریخی این استان بازدید کردند.

ایسنا غلامعلی نیک‌فهم، مدیرکل راهداری و حمل و نقل جاده‌ای گیلان با اشاره به تردد عادی و روان در محورهای استان، گفت: طی ۱۸ روز گذشته، تعداد یک میلیون و ۵۰۴ هزار و ۶۷۴ وسیله نقلیه وارد استان گیلان شده است که در مقایسه با مدت مشابه سال گذشته چهار درصد کاهش در ورود را نشان می‌دهد.

ایسنا عطا حسن‌پور، مدیرکل میراث فرهنگی، گردشگری و صنایع‌دستی لرستان از بازدید ۷۷ هزار و ۱۹ گردشگر نوروزی از قلعه تاریخی فلک الافلاک خرم‌آباد خبر داد.

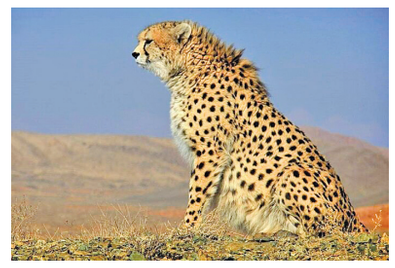

باشگاه خبرنگاران علی‌اکبر قربانلو رئیس پارک ملی توران گفت: اعلام آمادگی و مشارکت مردم در طرح حفاظت از یوز ایرانی در ایام نوروز بی‌سابقه و تاریخی بود. بیش از ۲۵۰ نفر از ۲۸ اسفندماه ۱۴۰۲ و همزمان با آغاز طرح مردمی حفاظت از یوز ایرانی در جاده میامی-عباس آباد در این طرح مشارکت داشتند. برآورد ما این است که این میزان تا پایان طرح یعنی تا پایان امروز ۱۴ فروردین به بیش از ۴۰۰ نفر برسد. تا کنون این رقم مشارکت، در تاریخ حفاظت مردمی از این «گونه» در ایام نوروز در این منطقه بی‌سابقه بوده است. تمامی این افراد با هزینه شخصی و همراه با وسیله نقلیه شخصی از بیش از ۱۰ استان کشور از تمامی نقاط کشور حضور داشتند که این امر باعث دلگرمی ما در این منطقه شده است.

میراث‌آریا اصغر عزیزی رئیس اداره صنعت، معدن و تجارت گفت: ۷ رستوران و یک سفره‌خانه در شهرستان ابهر به دلیل عدم رعایت قوانین صنفی ماه مبارک رمضان پلمب شد. این واحدهای صنفی متخلف در اجرای طرح برخورد با تظاهر به روزه‌خواری تحت پیگرد قانونی قرار گرفتند. از آغاز طرح نوروزی و طرح ضیافت گشت مشترک متشکل از اداره صمت، تعزیرات، اتاق اصناف، جهاد کشاورزی و اماکن فراجا تشکیل شد که تاکنون از ۶۸۵ واحد صنفی بازرسی به عمل آمده است. اماکن پذیرایی برای عرضه غذای سرد و گرم یک ساعت قبل از افطار مجاز به فعالیت هستند.

میراث‌آریا سیدکمال هادیان‌فر، معاون حمل و نقل وزیر راه و شهرسازی از نشست و برخاست بیش از ۲۰ هزار پرواز حد فاصل ۲۴ اسفندماه ۱۴۰۲ تا ۱۲ فروردین‌ماه ۱۴۰۳ خبر داد و گفت: در این مدت بیش از ۲ میلیون و ۵۰۰ هزار مسافر اعزام و پذیرش شده‌اند. با تدابیر در حوزه حمل و نقل عمومی برون‌شهری، امسال شاهد افزایش میزان رضامندی مسافران در همه شقوق حمل و نقل هستیم. تأکید ما از پیش از شروع سفرهای نوروزی ۱۴۰۳ بر فروش بلیت هواپیما در این ایام طبق نرخ مصوب بوده و توصیه ما به مسافران نیز تهیه همزمان بلیت رفت و برگشت پیش از شروع سفرشان بود.

حرم ثامن الائمه (ع) در لحظه تحویل سال مالامال از جمعیت بود و تخت جمشید و حافظیه طی تعطیلات نوروزی

فرهنگ و تاریخ در صدر بازدیدهای نوروزی

گزارش

گروه زیست‌بوم- این نوروز هم برد با تاریخ بود، مثل همه نوروزهای یک دهه گذشته؛ این حافظیه و تخت جمشید بود که تعداد زیادی از گردشگران را به شیراز و مرودشت کشاند تا باز هم کارشناسان بگویند نمی‌دانند باید خوشحال باشند که گردشگران داخلی به میراث فرهنگی اهمیت می‌دهند یا نگران از آسیبی که تعداد بالای گردشگران به آثار می‌زند. تعداد یگان حفاظت پایگاه جهانی تخت جمشید آنقدر نیست که بتواند این سیل جمعیت را کنترل کند. آنها تا روزهای پایانی تعطیلات مجبور شدند ساعت بازدید از پایتخت هخامنشیان را افزایش دهند تا شاید تاریکی شب، گردشگران را راضی به خروج از سایت کند. البته برخلاف سال گذشته امسال خبری از شکستن شیشه مقبره حافظ یا به جا ماندن زباله‌های گردشگران منتشر نشد. هرساله، فعالان حوزه میراث‌فرهنگی یکی از راهکارها را کمک گرفتن از سمن‌های مردمی و حضور فعالان میراث فرهنگی می‌دانند. فقط صف خودرویی گردشگرانی که برای بازدید از تخت‌جمشید آمده بودند ۵ کیلومتر اعلام شد. فیلم حضور هزاران شهروند ایرانی در لحظه تحویل سال در حرم امام‌رضا علیه‌السلام، حافظیه و حضور گردشگران در تخت‌جمشید بارها و بارها بازنشر شد. مثل هر سال، آب هم به روی زاینده‌رود باز شد تا جان دوباره‌ای به تاریخ صفوی و یکی از زیباترین شهرهای تاریخی جهان بدهد. باران هم بارید تا رنگین‌کمانی دولایه بر فراز گنبد دولایه مسجد شیخ لطف‌الله در میدان نقش جهان اصفهان، دل بسیاری از کاربران فضای مجازی را در ایران و خارج از مرزهای آن ببرد. این رنگین‌کمان تصویر بارانی حافظیه را هم به یکی از تصاویر محبوب در فضای مجازی تبدیل کرد.

> برخلاف سال گذشته امسال خبری از شکستن شیشه‌مقبره حافظ یا به جا ماندن زباله‌های گردشگران منتشرنشد

آمارهای اداره کل موزه‌ها هم کاخ سعدآباد در تهران و تخت‌جمشید را در جدول فروش بالای بلیت موزه و اماکن تاریخی قرار داد. در این میان آثار تاریخی فارس، گوی سبقت را از سایر استان‌ها برد. سیدمصطفی فاطمی، مدیر کل دفتر توسعه گردشگری داخلی به ایران می‌گوید: هنوز آمار هفته دوم سفرهای نوروزی به ستاد مرکزی خدمات اعلام نشده است.

براساس پایش انجام‌شده از آمارها در موج اول سفرهای نوروزی، استان‌های فارس، اصفهان، تهران و موزه‌های ستادی، خوزستان و خراسان‌رضوی، به ترتیب پنج استان برتر به لحاظ بیشترین میزان بازدیدکننده هستند.

حافظیه، مجموعه تخت‌جمشید، سعدیه، ارگ کریم‌خانی، مجموعه فرهنگی تاریخی سعدآباد، سازه‌های آبی شوشتر، پاسارگاد، باغ فین، کاخ موزه چهلستون و عمارت عالی‌قاپو در میان موزه‌ها و اماکن فرهنگی تاریخی سراسر کشور، بیشترین تعداد بازدیدکننده را به خود اختصاص دادند.

همچنین از لحاظ بیشترین میزان فروش بلیت موزه و اماکن فرهنگی تاریخی به ترتیب مجموعه فرهنگی تاریخی سعدآباد، مجموعه تخت‌جمشید، حافظیه، مجموعه میراث جهانی کاخ گلستان، سعدیه، مجموعه فرهنگی تاریخی نیاوران، باغ فین، ارگ کریم‌خانی و پاسارگاد در صدر قرار دارند.

فیلم صف بازدیدکنندگان خانه خانواده «اتحادیه» در تهران هم در فضای مجازی توجه بسیاری را به خود جلب کرد. قلعه فلک‌الافلاک لرستان هم با تاریخ ساسانی‌اش در موج دوم سفرهای نوروزی، در رتبه پنجم سایت‌های تاریخی و فرهنگی پربازدید قرار گرفت.

یک انتقاد همیشگی

همچنان استان‌های شمالی و استان‌های جنوبی ساحلی مقصد اول گردشگران ایرانی هستند.

آمارهای اداره کل میراث‌فرهنگی، گردشگری و صنایع‌دستی مازندران هم از اقامت بیش از ده میلیون گردشگر در مراکز رسمی این استان سبز خبر می‌دهد. مثل هر سال استان‌های ساحلی کشور در ردیف شلوغ‌ترین استان‌های نوروزی کشور قرار گرفت اما به این معنا نیست که همه مسافران در هتل‌ها و اقامت‌گاه‌های رسمی ساکن شدند. یاور عبیری، رئیس جامعه انجمن‌های حرفه‌ای اقامتگاه‌های بوم‌گردی ایران همان روزهای نخست با انتشار گله‌مندی صاحبان برخی از بوم‌گردی‌ها از کاهش بالای گردشگران در برخی مسیرها خبر داد. صاحبان این خانه‌ها اعتقاد دارند خانه‌های غیررسمی با هزینه کمتر توانسته‌اند گردشگری را به سمت مراکز فاقد مجوز ببرند. عبیری در گفت‌وگو با ایران، از خروج ۷۰۰ بوم گردی خبر داد که مجوزشان را تمدید نکردند و از سامانه خارج شدند.

به گفته او وقتی بوم‌گردی‌ها وارد چرخه تأسیسات گردشگری شدند موظف به پرداخت مالیات، استانداردسازی، گرفتن بیمه آتش‌سوزی و بیمه مسئولیت مدنی، استحکام بنا، کارت مدیریت شدند و همین موضوع هم هزینه‌ها را افزایش داد. او نتیجه‌گیری می‌کند و می‌گوید: بنابراین برای صاحبان بوم‌گردی فعالیت رسمی نمی‌صرفد، مجوزشان را پاره می‌کنند و مسافر را خارج از مجوز می‌گیرند.

او می‌پرسد: خانه‌ای که سه ماه فعالیت گردشگری می‌کند، چرا تمام سال باید پول آب و برق صنعتی بدهد؟

گله‌مندی‌ها به عبیری ختم نشد و جمشید حمزه‌زاده، رئیس جامعه حرفه‌ای هتلداران ایران هم از کاهش مسافران هتل‌ها نسبت به نوروز سال گذشته خبر داد. هر چند جامعه هتلداران گرانی رزرو هتل‌ها را قبول نمی‌کند اما یکی از دلایل جذب مسافران توسط خانه‌های غیررسمی، اقامت در پارک و... هزینه بالای مراکز رسمی اقامتی است.

جامعه تورگردان در واکنش به افزایش قیمت ورودی موزه‌ها خواستار لغو افزایش تا سال آینده شد

وزارت میراث، قیمت ورودی موزه‌های ایران را پایین‌ترین نرخ در دنیا دانست

زیست‌بوم- تصمیم ناگهانی وزارت میراث فرهنگی، گردشگری و صنایع دستی برای افزایش ۵ تا ۶ برابری نرخ بلیت موزه‌ها، درست دو روز مانده به آغاز سال ۱۴۰۳ و اوج بازدید از موزه‌ها به دنبال تعطیلات نوروز، تورگردانان را به واکنش واداشت، آن‌قدر که اقدام به انتشار نامه‌ای گلایه‌آمیز به وزیر میراث فرهنگی، گردشگری و صنایع دستی کردند و این وزارتخانه نیز در پاسخ، بر تداوم این روند و منطقی بودن افزایش قیمت‌ها اصرار می‌ورزد. همچنین عزت‌الله ضرغامی وزیر میراث فرهنگی، گردشگری و صنایع دستی در واکنش به انتقادها، نرخ بازدید از موزه‌ها و اماکن تاریخی کشور را با نرخ‌های جهانی مقایسه می‌کند و می‌گوید: قیمت ورودی موزه‌های ایران پایین‌ترین نرخ در دنیاست.

ضرغامی با یادآوری ورودی موزه لوور پاریس که یک میلیون و ۶۰۰ هزار تومان، حتی چین با ۶۰ یوان و بالغ بر ۵۵۰ هزار تومان است، گفت: چند سال قیمت بلیت موزه‌ها و مراکز فرهنگی-تاریخی بدون تغییر مانده بود. مقایسه نمی‌کنیم، اما در دنیا یک درصد هزینه‌ها ورودی موزه‌هاست که اگر این نرخ را ملاک قرار دهیم، از مبلغ فعلی بسیار بالاتر است. در حال حاضر قیمت ۳۰ هزار تومان برای بازدید از موزه‌ها در ایران پایین‌ترین رقم ورودی موزه‌ها در دنیا به شمار می‌رود و این رقم منطقی است و حتی بلیت سینما هم ۶۰ تا ۸۰ هزار تومان است.

ضرغامی اعلام رقم دقیق بلیت موزه‌ها برای گردشگر خارجی را به بعد از تعطیلات موزه موکول کرد.

تورگردانان باید ضرر افزایش قیمت را بپردازند

جامعه تورگردانان ایران در نامه‌ای به وزیر میراث فرهنگی، گردشگری و صنایع دستی از افزایش ناگهانی و ۵ برابری نرخ بلیت اماکن تاریخی گلایه کرد. تورگردانان به کاهش ارزش پول ملی در برابر ارزهای خارجی اشاره کرده و نوشتند مخالفتی با افزایش قیمت ورودیه‌ها چنانچه از یک سال قبل اعلام شود ندارند، زیرا تورآوران به ایران از یک سال قبل نرخ تورهای خود را با احتساب قیمت‌های مصوب مکان‌های تاریخی و فرهنگی ایران به تورگردانان همتای خارجی خود اعلام می‌کنند و تغییر فاحش به عمل آمده را که روی هزینه نهایی تور اثر می‌گذارد، نمی‌پذیرند. بنابراین تورگردانان ایرانی باید زیان این افزایش قیمت‌ها را بپردازند.

> چند سال قیمت‌بلیت موزه‌ها و مراکز فرهنگی-تاریخی بدون تغییرمانده بود. مقایسه نمی‌کنیم، اما در دنیا یک درصد هزینه‌ها ورودی موزه‌هاست که اگر این نرخ را ملاک قرار دهیم، از مبلغ فعلی بسیار بالاتراست

در این نامه به نظر وزیر درباره یکسان‌سازی نرخ ورودیه‌ها در جلسه بهار سال گذشته اشاره کردند؛ موضوعی که تاکنون عملی نشده است. تورگردانان درخواست کرده‌اند برای اینکه قشرهای مختلف جامعه ایرانی قیمت کمتری بپردازند و از تخفیف ویژه بهره‌مند شوند، برخی قشرها از تخفیف برخوردار باشند. قشرهایی مانند دانش‌آموزان و دانشجویان (همراه با معلمان، اساتید و سرپرستان به صورت گروهی)، بازنشستگان با یکی از اعضای خانواده، فرهنگیان، افراد تحت پوشش سازمان‌ها و ارگان‌های ملی.

آنها همچنین تقاضا کردند با توجه به موارد مذکور، نرخ ورودیه‌ها برای تورهای ورودی به کشور برای امسال مانند سال قبل ثابت نگه داشته و افزایش قیمت مورد نظر از سال آینده اعمال شود.

افزایش قیمت در شهرستان

علیرضا ایزدی، مدیرکل ثبت آثار، حفظ و احیای میراث معنوی و طبیعی وزارت میراث فرهنگی، گردشگری و صنایع دستی کشور درباره افزایش قیمت بلیت‌ها گفت: متأسفانه در گذشته بهای بسیار اندکی برای بازدید از مکانی چون تخت جمشید پرداخت می‌شد که به اعتقاد بنده، توهین به چنین اماکن فاخری بود و افزایش نرخ منطقی است.

پس از اعلام مصوبه جدید افزایش قیمت، برخی اماکن تاریخی مستقر در پایتخت نظیر کاخ گلستان، نرخ‌های سنگینی اعمال کردند که در روزهای نخست سال ۱۴۰۳ اصلاح شد. برای مثال اکنون قیمت بلیت کاخ گلستان برای گردشگران ایرانی ۴۶ هزار تومان و برای بازدیدکنندگان خارجی ۶۵۰ هزار تومان است. در واقع بیشتر این افزایش قیمت متوجه اماکن گردشگری در شهرستان‌هاست که نرخ قبلی برای آنها بسیار اندک بود و بهای واقعی آن در گذشته پرداخت نشده است.

آینه‌ای در دل طبیعت

دریاچه مهارلو از زیباترین دریاچه‌های ایران به شمار می‌آید که در برخی از ماه‌های سال به رنگ صورتی چشمنوازی درمی‌آید و همچون آیینه‌ای در دل طبیعت، تصاویر را به زیبایی بازتاب می‌دهد. این دریاچه در ۲۵ کیلومتری جنوب شرق شیراز از مهمترین منابع تأمین نمک خوراکی و صنعتی استان فارس است و یکی از زیستگاه‌های اصلی فلامینگو و گونه‌های مختلف پرندگان محسوب می‌شود.

عکس: ایرنا

خروج گردشگران از بندر تاریخی لافت

۸۰ درصد از مسافران دریایی استان هرمزگان در مسیر جزیره قشم و سرزمین اصلی در ایام نوروز از طریق بندرهای پُل خمیر و لافت قشم جابه‌جا شدند. ارائه خدمات حمل و نقل و جابه‌جایی خودورهای شخصی و عمومی گردشگران و مسافران نوروزی ورودی و خروجی به بزرگترین جزیره ایرانی خلیج فارس توسط شناورهای لندینگ کرافت از اسکله بندر لافت به صورت شبانه روزی انجام شد. اسکله بندر پُل در ۷۰ کیلومتری بندرعباس کوتاه ترین مسیر دریایی تا جزیره قشم و مهمترین معبر مسافران و گردشگران و رفت و آمد شهروندان ۲ شهرستان خمیر و قشم است.

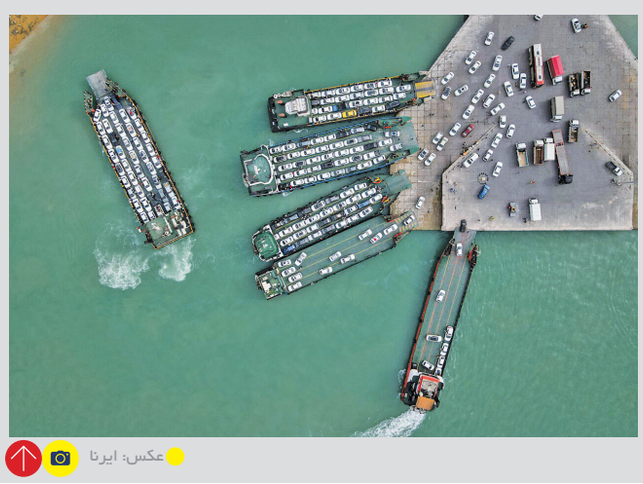

عکس: ایرنا

رئیس جمهور:

پاسخ به تمامی سؤالات بشر امروز در قرآن نهفته است

گروه فرهنگی/ سی و یکمین نمایشگاه بین‌المللی قرآن امروز (۱۴ فروردین ماه) به پایان می‌رسد. این نمایشگاه با شعار «می خوانمت» اول فروردین ماه ۱۴۰۳ با حضور محمدمهدی اسماعیلی وزیر فرهنگ و ارشاد اسلامی در مصلای امام خمینی(ره) افتتاح شد و تا ۱۴ فروردین ماه ادامه داشت.

سی و یکمین نمایشگاه بین‌المللی قرآن کریم در این دوره از فعالیت خود شامل بخش‌هایی همچون کتاب و نرم‌افزار، صنایع دستی، هنرهای دینی، مشاوره، حوزه و دانشگاه، آموزش و پرورش، کودک، نوجوان، نوآوری و دانش‌بنیان، هوش مصنوعی، ترجمه قرآن، نهج‌البلاغه، دعا، فلسطین و طوفان‌الاقصی، محافل خانوادگی، مسابقات و رویدادها و نشست‌های محتوایی و حفظ آسان قرآن بود که با استقبال خوبی همراه شد.

میزبانی نمایشگاه قرآن از ۲۸ کشور اسلامی و غیراسلامی

بخش بین‌الملل نمایشگاه امسال میزبان نمایندگانی از ۲۸ کشور اسلامی و غیراسلامی بود که در غرفه‌ها، آثار خود را به نمایش گذاشتند. امارات، الجزایر، عربستان سعودی، تونس، کویت، تایلند، بنگلادش، عراق، فلسطین، مالزی، اندونزی، سریلانکا، هند، بحرین و پاکستان از جمله کشورهای اسلامی حاضر در این دوره بودند. همچنین نمایندگانی از کشورهای غیرمسلمان از جمله فرانسه، چین، کرواسی و روسیه نیز در نمایشگاه حضور داشتند. در بخش داخلی نیز ۴۵ مؤسسه قرآنی و ۲۴ نهاد دولتی و حاکمیتی مشارکت داشتند.

درنمایشگاه امسال همچنین از ترجمه قرآن به زبان تایلندی رونمایی شد. ترجمه قرآن به زبان تایلندی (زبان تایی) به این دلیل مهم است که ۷۰ میلیون نفر در جهان به زبان تایی سخن می‌گویند. ترجمه قرآن به زبان تایی طی ۵ سال و به همت ۵ نفر از دانش‌آموختگان جامعة المصطفی و متخصصان رشته‌های علوم قرآنی تدوین شده است، ترجمه قرآن کریم به زبان تایی، مورد استقبال مسلمانان کشور تایلند قرار گرفته است.

درسی‌ویکمین نمایشگاه قرآن کریم با راه‌اندازی تالارهوش مصنوعی برای کسانی که علاقه‌مند به این حوزه بودند باوجود بازدید آثار فضای آموزشی هم فراهم آمد. در بخش تالار هوش مصنوعی مجموعه‌ای از تصاویرقرآنی توسط هوش مصنوعی به بازدیدکنندگان نمایش داده شد. تصاویری از داستان اصحاب کهف، حضرت ذکریا، حدیث کسا، حضرت ابراهیم و... از تصاویر نمایش داده شده برای بازدیدکنندگان بود.

به علاوه انیمیشن‌هایی که داستان‌های قرآنی را به صورت پویانمایی درمی‌آورد بخش دیگری از تالار هوش مصنوعی بود. کارگاه دیگر داستان‌نویسی بود که مورد استقبال قرار گرفت. یکی دیگر از جالب‌ترین بخش‌های نمایشگاه قرآن که در نیم‌طبقه شبستان مصلی برگزار شد، اختصاص به بخش فرهنگ و هنراسلامی داشت. ازدیگر مواردی که برای بازدیدکنندگان این بخش در سی ویکمین نمایشگاه بین‌المللی قرآن کریم قابل توجه بود، غرفه اثری هنری تحت عنوان «قرآن الصادق» بود.

این اثر قرآنی منحصربه فرد اولین و تنهاترین قرآن برگی در دنیا و جهان اسلام است که با قلم و مرکب به خط نستعلیق روی ۱۸۰۰ عدد برگ درخت چناراست که شامل ۵۸ عدد تابلو پشت و رو در ابعاد ۱۲۰ در ۷۵ سانتی متر است؛ کتابت این اثر قرآنی ۴ سال به طول انجامید، از سال ۹۴آغاز و در سال ۹۸ به پایان رسید. نوشتن آیات قرآن روی برگ درخت حکایت از روح لطیف هنرمند ایرانی دارد که تلاش می‌کند فرهنگ و هنر اصیل اسلامی ایرانی را به جهانیان معرفی کند.

> سعادت بشر را در پرتو عمل به آیات قرآن کریم می‌دانیم و معتقدیم که قرآن تنها پناه مردم در تمامی عالم است. آن چیزی که می‌تواند سعادت بشر را در دو عالم دنیوی و اخروی فراهم کند، توجه به قرآن است. آنچه در آموزه‌های اسلامی به ما تأکید شده، توجه به جلوه تام اسمای حسنای الهی است

گزارش

حجت‌الاسلام والمسلمین رئیسی در بیست و نهمین آیین تکریم خادمان قرآن کریم با بیان اینکه پاسخ به تمامی سؤالات بشر امروز در قرآن نهفته است، گفت: تشویق و ترغیب مقام معظم رهبری نسبت به قرآنیان کشور برای تمامی ما مسئولیت‌آور است و باید گام‌های مهمی در این زمینه برداریم.

حجت‌الاسلام والمسلمین سیدابراهیم رئیسی، رئیس‌جمهور طی سخنانی در بیست و نهمین آیین تکریم خادمان قرآن کریم که ۱۱ فروردین‌ماه در مصلای تهران، محل برگزاری سی و یکمین نمایشگاه بین‌المللی قرآن کریم برگزار شد، اظهار کرد: توفیقی است که در این جلسه قرآنی در جمع خادمان، حافظان و قاریان قرآن کریم هستیم. این روزها در ایام ماه رمضان یعنی ماه نزول قرآن و در روزهای متعلق به قرآن ناطق حضرت امیرالمؤمنین(ع) قرار داریم. او افزود: از تمامی برگزارکنندگان این نمایشگاه که همت کردند تا این رویداد قرآنی در تهران و سایر استان‌های کشور برگزار شود، قدردانی می‌کنم. همچنین، از تمامی مؤسسات قرآنی، فعالان قرآن در حوزه و دانشگاه بویژه کسانی که در حوزه کودک و نوجوان کارهای نو و ارزنده‌ای را در نمایشگاه قرآن ارائه کردند، قدردانی می‌کنم. رئیس‌جمهور ادامه داد: امسال جلوه‌های زیبایی از فناوری‌ها و کارهای خلاقانه در نمایشگاه وجود دارد که جلوه خوبی از فعالیت‌های جدید در ترویج معارف قرآنی به نمایش گذاشته شده است. امروز اگرچه از چند نفر از خادمان عرصه قرآن کریم تجلیل شد، اما باید از تمامی افرادی که در حوزه خدمت به قرآن فعالیت می‌کنند، تجلیل و قدردانی شود چراکه ایشان تمامی عمر خود را برای قرائت، فهم و عمل به آیات الهی در محضر قرآن سپری کرده‌اند.

وی افزود: جمهوری اسلامی به برکت رهبری نورانی امام راحل(ره) و حضور مردم در صحنه ایجاد شد.

جمهوریت و اسلامیت دو رکن اساسی نظام است و مردم در انقلاب اسلامی خواستند تا قرآن به متن زندگی ایشان راه پیدا کرده و حکومتی براساس آموزه‌های قرآن تشکیل شود. در حقیقت مردم در انقلاب اسلامی توجه به قرآن، اسلام و آیات سعادت‌بخش قرآن کریم را خواستار بودند.

سعادت بشر در پرتو عمل به آیات قرآن

رئیسی بیان کرد: سعادت بشر را در پرتو عمل به آیات قرآن کریم می‌دانیم و معتقدیم که قرآن تنها پناه مردم در تمامی عالم است. آن چیزی که می‌تواند سعادت بشر را در دو عالم دنیوی و اخروی فراهم کند، توجه به قرآن است. آنچه در آموزه‌های اسلامی به ما تأکید شده، توجه به جلوه تام اسمای حسنای الهی است و قرآن نیز آینه تمام‌نمای اسمای حسنای حضرت حق است. چهره انسان کامل نیز آینه تمام‌نمای اسمای حسنای الهی است.

او بیان کرد: آنچه در زندگی انسان سالک، مدار است، کتاب و انسان کامل است. البته حقیقت این دو، یکی است و جامع بین آنها نیز مسأله هدایت انسان است. حضرت امیر(ع) به عنوان انسان کامل و کتاب قرآن به عنوان کتاب کامل برای هدایت انسان آمده‌اند. آشنایی بیشتر با قرآن و اهل بیت(ع) چگونه زندگی کردن را به انسان می‌آموزد. در حقیقت تمامی شئون زندگی همچون سیاسی، اقتصادی، روابط اجتماعی و... در پرتو قرآن تنظیم می‌شود.

رئیس‌جمهور تصریح کرد: قرآن برای تمامی سؤالات زندگی انسان معاصر پاسخ دارد. امروز باید با حرکت اجتهادی و اجتهاد تمدن‌ساز در پرتو قرآن کریم و ابتنای به آیات الهی پاسخ تمامی سؤالات بشر را بیابیم.

بسیاری از بزرگان فقها بیان می‌کردند که ای کاش! در کنار مباحث دیگر، نسبت به آیات قرآن کریم نیز فعالیت بیشتری داشتند تا حرکت در این مسیر برای جهانیان گره‌گشا باشد.

او بیان کرد: مقام معظم رهبری همواره نسبت به تلاوت، حفظ، فهم و عمل به قرآن کریم تأکید دارند که نتیجه این تأکیدات تربیت حافظان، قاریان و نوجوانان و جوانان قرآنی است که قرآن در دل و جان ایشان قرار گرفته است. برگزاری برنامه‌های تأثیرگذاری مانند محفل و نیز برگزاری اجتماع امام حسنی‌ها در ورزشگاه آزادی، از جمله برنامه‌های تأثیرگذار قرآنی در کشور بوده است که باید تداوم داشته باشد.

ماه رمضان؛ ظرفیتی برای انسان‌سازی

رئیس‌جمهور ادامه داد: در ضیافت الهی ماه رمضان گویا خداوند متعال به عنوان میزبان این ضیافت درصدد آن است که انسان به عنوان میهمان این ضیافت به مقام ربانی برسد. این ضیافت عظیم الهی یعنی ماه رمضان ظرفیتی برای انسان‌سازی است. توجه به قرآن وحدت مسلمین را حفظ می‌کند و امروز رمز وحدت در میان مسلمانان و ایستادگی در برابر دشمنان توجه به قرآن است. جریان عظیمی که امروز به نام مقاومت تشکیل شده، یکی از قله‌های کارکردی قرآن کریم است و آنچه امروز مردم مظلوم غزه را روی پای خود نگاه داشته است، تمسک به آیات الهی قرآن کریم است.

او افزود: قرآن تضمین‌کننده حقوق انسانی است و مدعیان دروغین حقوق بشر بزرگترین ناقضان حقوق بشر هستند. امروز مستکبران به دنبال قرآن‌ستیزی هستند اما راه به جایی نخواهند برد. توجه به قرآن کریم روز به روز در مغرب زمین بیشتر می‌شود و توجه به قرآن و اهل بیت(ع) در دنیا رو به افزایش است. این مسأله برای جامعه قرآنی و مسئولان کشور مسئولیت بیشتری ایجاد می‌کند و ایشان باید همگان از ظرفیت عظیم قرآن کریم برای پاسخگویی به نیاز بشر امروزی استفاده کنند.

او با اشاره به اینکه امروز باید شبانه‌روز برای قرآن کار شود، بیان کرد: باید با هماهنگی بین نهادهای قرآنی، دوری از موازی‌کاری و هم‌پوشانی فراوان، نسبت به اجرای برنامه‌های مختلف قرآنی اقدام کنیم. تشویق و ترغیب مقام معظم رهبری نسبت به قرآنیان کشور برای تمامی ما مسئولیت‌آور است و باید گام‌های مهمی در این زمینه برداریم. امروز باید کاری کنیم تا شرایط جامعه و حال مردم به احسن‌الحال تبدیل شود. البته تبدیل شرایط جامعه به این حال حتماً در پرتو قرآن و اهل بیت(ع) رخ خواهد داد.

رئیس‌جمهور در پایان تصریح کرد: در دولت خود را موظف می‌دانیم که به قرآن کریم در تمامی سطوح کشور بپردازیم و بنده به تمامی دولتمردان و همکاران خود در سراسر کشور توجه و عمل به قرآن را توصیه می‌کنم. همگان باید بدانیم که یافتن بسیاری از سؤالات بشر امروزی در قرآن کریم نهفته شده است.

وزیر فرهنگ و ارشاد اسلامی:

استقبال مردم از نمایشگاه قرآن امسال بیش از توقع بود

حضور نمایندگانی از بیست و هشت کشور جهان در بخش بین‌الملل

سی و یکمین دوره نمایشگاه بین‌المللی قرآن کریم درحالی امروز به کار خود پایان می‌دهد که وزیر فرهنگ و ارشاد اسلامی درباره تجربه برپایی این دوره گفت: «امسال برگزاری نمایشگاه قرآنی یک تجربه خیلی خوب بود و با اینکه شروع به کار نمایشگاه در روز اول سال نو بود اما با استقبالی بیش از توقع ما صورت گرفت.»

موضوع غزه مسأله اول نمایشگاه امسال بود

آن‌طور که در گزارش‌های سایت وزارت فرهنگ و ارشاد اسلامی آمده، محمدمهدی اسماعیلی در حاشیه بازدید رئیس‌جمهور از نمایشگاه بین‌المللی قرآن کریم گفت: «شاید تصور اولیه این بود که نمایشگاه امسال به واسطه برگزاری در ایام نوروز دچار ریزش مخاطب شود اما مردم در این دوره از نمایشگاه حضور بسیار قوی و پرنشاطی داشتند؛ آمارهای دقیق همکاران من نشان می‌دهد که تا یازدهم نوروز، نزدیک به دو و نیم میلیون نفر از نمایشگاه بازدید کردند.» وزیر فرهنگ و ارشاد اسلامی ادامه داد: «بخش بین‌الملل با حضور بیست و هشت کشور به انجام فعالیت‌هایش پرداخت؛ در این بخش نمایشگاه اقدامات فاخر و ارزنده‌ای انجام شد که از جمله آن می‌توان به نشست میان نخبگان کشورهای اسلامی اشاره کرد. موضوع غزه مسأله اول نمایشگاه امسال بود، مقاومت گسترده‌ای که شاهدش بودیم براساس فرهنگ قرآنی شکل گرفته است که تلاش شد در نمایشگاه به خوبی به آن پرداخته شود.»

ضرورت گسترش سکوهای دائمی عرضه لباس

اسماعیلی با اشاره به یکی دیگر از بخش‌های نمایشگاه بین‌المللی قرآن کریم تصریح کرد: «بخش پوشش‌های اسلامی مورد استقبال بسیاری قرار گرفت و موجب شد با ازدحام مخاطبین روبه‌رو شویم که نشان می‌دهد چه قدر نیاز است سکوهای دائمی عرضه لباس را گسترش دهیم؛ البته باید توجه داشت در سیاست‌های وزارت فرهنگ این موضوع در دستور کار است و ان‌شاءالله انجام خواهد گرفت.»

عضو شورای عالی انقلاب فرهنگی با تأکید بر اینکه در نمایشگاه امسال قرآن کریم بخشی نیز به کودکان و نوجوانان تخصیص یافته بود، اظهار داشت: «بحث خانواده در نمایشگاه امسال موضوع‌محوری بود؛ خانواده نقطه قوت فرهنگ دینی و ایرانی ـ اسلامی ماست و به خوبی در این نمایشگاه شاهد حضور خانواده‌ها هستیم.»

وی در مورد تقدیر از خادمان قرآن کریم افزود: «انجمن خادمان قرآن کریم، سالانه افرادی را با حضور رئیس‌جمهور به عنوان خادم قرآن کریم مورد تجلیل قرار می‌دهد که امسال نیز پانزده نفر از این عزیزان با حضور رئیس‌جمهور مورد تقدیر قرار گرفتند. این افراد در شاخه‌های مختلف هنری، آموزشی و پژوهشی جزو نفرات برجسته محسوب می‌شوند.»

رونمایی از ۷ اثر اندیشمندان مسیحی در مورد اهل بیت(ع)

بنابر خبر دیگری، اسماعیلی در شصتمین جلسه شورای توسعه فرهنگ قرآنی کشور درباره این دوره از نمایشگاه بین‌المللی قرآن گفت: «امسال برگزاری نمایشگاه قرآنی یک تجربه خیلی خوب بود و با وجود اینکه شروع به کار نمایشگاه در روز اول سال نو بود استقبالی بیش از توقع ما صورت گرفت.» وزیر فرهنگ و ارشاد اسلامی ادامه داد: «برخلاف دوره‌های قبل که بخش بین‌الملل بسیار نحیف بود، امسال این بخش فوق‌العاده بود و فعالیت‌های بسیار خوبی انجام شده است. در این دوره از نمایشگاه فعالیت‌های بسیار متنوعی صورت گرفت.» اسماعیلی درباره رونمایی از ۷ اثر اندیشمندان مسیحی در مورد اهل‌بیت(ع) تأکید کرد: «تا امروز ۲۰ اثر از آثار اندیشمندان مسیحی در مورد اهل بیت(ع) آماده است که تا پایان ماه رمضان چاپ می‌شود و چاپ این آثار تا ۱۰۰ جلد هم ادامه خواهد داشت که آثار بسیار قابل توجهی هستند.» از جمله ویژه‌برنامه‌های این دوره نمایشگاه قرآن، برپایی مراسم رونمایی از قرآن۴۰ متری، اثری از یک هنرمند چینی با حضور وزیر فرهنگ و ارشاد اسلامی بود؛ محمدمهدی اسماعیلی ضمن بازدید از قرآن ۴۰ متری یوسف شونچون، کار این هنرمند چینی را ستود. این قرآن به شکل قُطاعی (شابلون) در ۴۰ متر نوشته شده و شامل ۳ جزء اول و جزء ۳۰ قرآن کریم است.

> اسماعیلی: تصور اولیه این بود که نمایشگاه امسال به واسطه برگزاری در ایام نوروز دچار ریزش مخاطب شود اما مردم حضور بسیار قوی و پرنشاطی داشتند

ما می‌خواهیم آیه‌های نورانی را به سمع همه جهانیان برسانیم

بنابر خبر دیگری، وزیر فرهنگ و ارشاد اسلامی در نخستین روز برپایی این نمایشگاه نیز گفت: «دولت مردمی یک دولت قرآنی و برخاسته از نهضت قرآنی مردم کشور است و خودش را موظف به توسعه امور قرآنی می‌داند. در فاصله برگزاری نمایشگاه قرآن سال گذشته و امسال روزهای تلخی بر اصحاب قرآن گذشت و در تابستان گذشته زنجیره‌ای از اهانت‌ها توسط دشمنان قرآن به قرآن کریم صورت گرفت و کشورهای غربی میزبان این توهین‌ها بودند.» وی بیان کرد: «برنامه ما ترویج قرآن و روخوانی صحیح، تلاوت و حفظ مفاهیم قرآنی در زندگی مردم کشور است. قرآن نور و منشأ هدایت و تکامل انسانی است و ما با تمسک به قرآن به همه آمال و آرمان‌های بزرگ کشور خواهیم رسید و ما به قرآن کریم به عنوان چراغ هدایت نگاه می‌کنیم. قرآن خطابش به همه جهانیان است و ما می‌خواهیم آیه‌های نورانی را به سمع همه جهانیان برسانیم. امروز بر ما مسئولین دولت مردمی واجب است که اسباب استماع بیشتر آیات الهی را در خارج و داخل کشور فراهم کنیم.» محمدمهدی اسماعیلی با اشاره به اینکه مقام معظم رهبری با هدایت کشتی انقلاب با تمسک به قرآن کریم به راه ادامه دادند، گفت: «کدام اندیشمند، نظریه‌پرداز و تحلیل‌گری پیش‌بینی می‌کرد رئیس‌جمهور انقلابی در صحن سازمان ملل، قرآن کریم را به دست بگیرد، از هدایت‌های قرآنی سخن بگوید و غرب را با استناد به قرآن استیضاح کند. به‌همین دلیل فضا و برکت نام قرآن است که در سراسر کشور می‌درخشد.»

وزیر فرهنگ و ارشاد اسلامی با اشاره به اینکه در سال ۱۴۰۳ نمایشگاه بین‌المللی قرآن در اولین روز فروردین آغاز به کار کرد، ادامه داد: «این مسأله زیبایی و نکات برجسته‌ای دارد و فرصت نیست به همه آن اشاره کنم. این نمایشگاه همزمان در روزهای ماه مبارک رمضان در ۳۰استان کشور برگزار شد. در آخرین آمار از حضور قرآن‌پژوهان مطرح شد نزدیک به ۳میلیون نفر در نمایشگاه حاضر شدند.»

تجلیل از ۱۵ خادم قرآنی با حضور رئیس‌جمهور

برش

۱۵ خادم قرآنی در حوزه‌های قرائت، حفظ، آموزش، پژوهش، نشر، مدیریت، سینما و خوشنویسی با حضور رئیس‌جمهور تجلیل شدند. بنا براین گزارش، منتخبان بیست و نهمین دوره تجلیل از خادمان قرآن کریم جمهوری اسلامی ایران با حضور آیت‌الله سیدابراهیم رئیسی همزمان با یازدهمین روز از برگزاری سی و یکمین نمایشگاه بین‌المللی قرآن کریم که در مصلای امام خمینی(ره) تجلیل شدند به شرح زیر است:

حوزه حافظان، قاریان و مدرسان قرآن

محمدصادق زارعان، حافظ ممتاز و حائز رتبه‌های ملی و بین‌المللی در **رشته حفظ قرآن کریم**

مائده ادیب‌زاده، حافظ کل قرآن کریم، داور، مدرس و پیشکسوت قرآنی

وحید مجتهدزاده، قاری ممتاز و دارای رتبه‌های متعدد ملی و بین‌المللی قرآن کریم- حسینعلی شریف، استاد پیشکسوت قرآنی و مؤلف کتب مختلف آموزش قرآن محمود لطفی نیا، استاد، داور، قاری و مدرس پیشکسوت قرآن کریم

حوزه پژوهشگران قرآنی

مرتضی کریمی‌نیا، محقق، نسخه‌شناس و احیاکننده مصاحف کهن قرآنی - حجت‌الاسلام علیرضا قائمی‌نیا، پژوهشگر و محقق قرآن کریم و عضو هیأت علمی پژوهشگاه فرهنگ و اندیشه اسلامی

حوزه نشر و رسانه

اسحاق ابراهیمی از فعالان برجسته حوزه چاپ و صحافی قرآن کریم

حوزه مدیران قرآنی

جواد صدیق از مدیران پیشکسوت فعالیت‌های قرآنی مردمی

رحیم قربانی از مدیران و فعالان باسابقه قرآنی

حوزه هنرمندان قرآنی

هادی کوه خضری، طراح و کاشیکار کتیبه‌های قرآنی مساجد و اعتاب مقدسه - علی اکبر اسماعیلی تبار، خوشنویس و کاتب برجسته قرآن کریم

خسرو روشن، خوشنویس و استاد نقاشیخط در حوزه قرآن و عترت.

داریوش یاری، فیلمنامه‌نویس و کارگردان سینما با فیلم‌های کوتاه و داستانی متعدد در حوزه قرآن و اهل بیت(ع)

جعفر دهقان، استاد و بازیگر پیشکسوت در نقش‌های اثرگذار فیلم‌های متعدد قرآنی و ارزشی.- حجت‌الاسلام محمد قمی رئیس سازمان تبلیغات اسلامی، محمدمهدی اسماعیلی وزیر فرهنگ و ارشاد اسلامی و شبیر فیروزیان سرپرست معاونت قرآن و عترت وزارت فرهنگ در تجلیل از خادمان قرآنی همراه رئیس‌جمهور بودند.

اخبار فوتبال

تیم ملی در جایگاه بیستم دنیا

تیم ملی با دو پیروزی برابر ترکمنستان، توانست شش امتیاز را به دست بیاورد و صعودش را به دور بعدی انتخابی جام جهانی قطعی کند اما در حالی که سایت فیفا مطابق هر ماه پنجشنبه ۱۶ فروردین رده‌بندی تیم‌های ملی را مشخص خواهد کرد ولی براساس بازی‌های صورت گرفته رده‌بندی برترین تیم‌های ملی فوتبال جهان مشخص شده است. در این شرایط، تیم ملی فوتبال ایران بدون تغییر نسبت به ماه قبل در رده بیستم و دوم آسیا باقی ماند. شایان ذکر است تیم‌های ملی آرژانتین، فرانسه و بلژیک رتبه‌های اول تا سوم جهان را در اختیار دارند.

پیروزی استقلال مقابل استقبال!

استقلال حریف عجیب و خاص خود را با نتیجه ۵-۰ درهم کوبید. شاگردان جواد نکونام در راستای برنامه آماده‌سازی خود برای ادامه رقابت‌های لیگ برتر، عصر یکشنبه در دیداری تدارکاتی به مصاف استقبال رفتند و حریف خود را با حساب ۵-۰ شکست دادند. گل‌های استقلال در این بازی را امیرعلی صادقی (۲)، پیمان بابایی، آرمان رمضانی و محمدحسین زواری، به ثمر رساندند.

بدقولی پرسپولیس در قبال یحیی

طبق توافق میان باشگاه پرسپولیس و یحیی گل‌محمدی، قرار بود سرخپوشان بدهی خود به این سرمربی را در سه قسط، در تاریخ ۱۴ بهمن، ۱۴ اسفندماه و ۲۵ اردیبهشت ۱۴۰۳ پرداخت کنند، اما با وجود گذشت بیش از ۲۶ روز از موعد پرداخت قسط دوم، هنوز این اتفاق از سوی باشگاه پرسپولیس رقم نخورده است. به گزارش طرفداری، طبق این توافق اگر یک هفته از هر قسط عقب بیفتد، ۱۰ درصد جریمه دیگر شامل حال باشگاه پرسپولیس می‌شود. البته این بدهی، تأثیری در روند دریافت مجوز حرفه‌ای نخواهد گذاشت چرا که بازه زمانی مدنظر کنفدراسیون فوتبال آسیا برای تعیین تکلیف بدهی‌ها تا ابتدای ژانویه است و جدایی گل‌محمدی از پرسپولیس، پس از این تاریخ اتفاق افتاده است.

بهترین آمار فلیکس در لالیگا

ژائو فلیکس در نقل و انتقالات تابستان ۲۰۲۳ با انتقالی قرضی و یک‌ساله از اتلتیکو مادرید به بارسلونا پیوست. این وینگر پرتغالی با ارائه عملکردی تحسین‌برانگیز در پیراهن آبی و اناری، سران بارسلونا را نسبت به جذب دائمی خود مصمم کرده است. براساس داده‌های آماری بارسا یونیورسال، فلیکس در فصل جاری روی ۱۷ گل اثر مستقیم داشته و بهترین آمار فردی خود طی یک فصل را از زمان ورود به لالیگا به ثبت رسانده است. فلیکس در این فصل موفق به ثبت آمار ۹ گل و ۸ پاس گل طی ۳۵ بازی برای بارسلونا شده است. او در فصل ۲۲-۲۰۲۱ که بهترین فصلش در اتلتیکو مادرید به حساب می‌آید، آمار ۱۰ گل و ۶ پاس گل (تأثیر مستقیم روی ۱۶ گل) را به ثبت رسانده بود.

آمار عجیب آرتتا با آرسنال

در حساس‌ترین بازی هفته سی‌ام رقابت‌های لیگ برتر انگلیس فصل ۲۰۲۳/۲۴، دو تیم منچسترسیتی و آرسنال به تساوی بدون گل رضایت دادند. پس از پایان این مسابقه، اوپتا یک آمار عجیب و جالب توجه را از میکل آرتتا، سرمربی آرسنال منتشر کرد. به گزارش این مرجع، میکل آرتتا در فصل جاری بیش از هر سرمربی دیگری در پنج لیگ معتبر اروپایی، از ناحیه تعیین‌شده برای مربیان در کنار زمین خارج شده است. سرمربی جوان توپچی‌ها به‌طور میانگین ۸٫۴٪ درصد از زمان هر بازی (۷ و نیم دقیقه) را در خارج از منطقه مربیان سپری کرده است.

پیروزی رئال با رودریگو

در هفته سی‌ام لالیگا، رئال مادرید برابر اتلتیک بیلبائو به پیروزی ۲-۰ رسید. رودریگو در دقایق ۸ و ۷۳، برای کهکشانی‌ها در این دیدار گلزنی کرد. رئال با این برد ۷۵ امتیازی شد و جایگاهش را در صدر جدول مستحکم‌تر کرد و اختلاف این تیم با بارسا رده دومی و ۶۷ امتیازی، ۸ امتیاز باقی ماند. اتلتیک بیلبائو با این شکست ۵۶ امتیازی و در رده چهارم قرار گرفت.

استقلال و پرسپولیس تا ۵ اردیبهشت برای تعیین مالکیت مهلت دارند

روزهای سرنوشت‌ساز سرخابی‌ها

گزارش

بیست و سومین دوره لیگ برتر، اگرچه با تعطیلی دو هفته‌ای به دلیل برگزاری بازی‌های تیم ملی ایران مقابل ترکمنستان در دور مقدماتی جام جهانی ۲۰۲۶ روبه‌رو شد اما همچنان بحث در خصوص یکی از تأثیرگذارترین اتفاق‌های ورزش و فوتبال ایران برای تعیین تکلیف واقعی مالکیت باشگاه‌های پرسپولیس و استقلال ادامه دارد. کنفدراسیون فوتبال آسیا اوایل اسفند ماه سال گذشته با ارسال نامه‌ای فوری خواستار شفاف‌سازی فدراسیون فوتبال درباره مالکیت دو باشگاه استقلال و پرسپولیس شد. نامه‌ای که منجر به برگزاری جلسه‌های متعدد با مسئولان وزارت ورزش و مقام‌های عالیرتبه کشور شد. در همین راستا، کیومرث هاشمی وزیر ورزش و جوانان نیز با آگاهی از حساسیت این موضوع و احتمال عدم صدور مجوز حرفه‌ای برای این دو باشگاه که حذف آنها از حضور در نخستین دوره لیگ حرفه‌ای آسیا را به همراه دارد، پیگیر ماجرا شد تا تکلیف مالکیت سرخابی‌های پایتخت هرچه زودتر مشخص شود؛ موضوعی که مصوبه هیأت وزیران را نیز به همراه داشت اما پیچ و تاب واگذاری این باشگاه‌ها باعث شده تا پراسترس‌ترین وضعیت برای این دو باشگاه در نوروز ۱۴۰۳ رقم بخورد. بلوک سهام باشگاه پرسپولیس در ۱۱ فروردین ماه در بورس بدون مشتری ماند و استقلال نیز همچنان زیر سایه وزارت ورزش اداره می‌شود. دو باشگاه پرطرفدار پایتخت، تنها تا پنجم اردیبهشت ماه سال ۱۴۰۳ فرصت لازم برای واگذاری را دارند در غیر این صورت، از رسیدن به لیگ حرفه‌ای آسیا باز می‌مانند.

> بانک ملت ۱۱ فروردین مذاکرات برای تصدی بر مالکیت پرسپولیس را رسماً تأیید کرد و احتمالاً در روزهای آینده تحولات بعدی هم رقم خواهد خورد تا بدون نارضایتی سهامداران بانک ملت، پرسپولیس از سوی این شرکت بزرگ بانکی خریداری شده و کلاف سردرگم مالکیت دو باشگاه دولتی باز شود

سرخ‌ها در آستانه مشخص شدن سهامدار

در آخرین روزهای سال گذشته بانک ملت به عنوان مشتری و خریدار پرسپولیس معرفی شد اما سر و صدای زیاد پیش آمده در این مسأله و سازکار خاص بانک ملت در خرید سهام سایر شرکت‌ها باعث شد تا این بانک مشهور از خرید پرسپولیس عقب‌نشینی کند. مسأله این بود که بانک ملت برای تصدی بر مالکیت پرسپولیس ملزم به جلب نظر مجمع خود بود و به همین دلیل و به‌صورت موقت از موضع قبلی برای خرید پرسپولیس کنار کشید. اما باشگاه پرسپولیس پس از تسویه حساب دو طلبکار برای دریافت مجوز حرفه‌ای (رضا اسدی و محمد مهدی مهدی خانی) در اطلاعیه اخیرش که در خروجی وب‌سایت خود قرار داد، به هواداران خود اعلام کرد که تا پنجم اردیبهشت ماه فرصت دارد تا تفکیک مالکیت را انجام دهد و مسأله واگذاری در حال پیگیری است و تفکیک مالکیت تا پایان این مهلت انجام خواهد شد. این در حالی است که بعد اتفاقات پیش آمده در مورد بانک ملت و عدم واگذاری مالکیت سرخپوشان به این بانک، هواداران پرسپولیس بشدت نگران سرنوشت باشگاه خود و همچنین حذف تیم محبوب شان از مسابقات آسیایی در اولین فصل لیگ نخبگان بودند اما به نظر این نگرانی در مقر باشگاه پرسپولیس محلی از اعراب ندارد. نکته مهم اینکه باتوجه به فرصت ۲۶ روزه برای تعیین مالکیت پرسپولیس، سازمان خصوصی‌سازی و بازار فرابورس فرصت این را دارند تا تاریخ جدید را برای واگذاری باشگاه معرفی کنند. به گزارش ورزش سه، در این مدت نیز، بانک ملت مراحل قانونی برای خرید پرسپولیس را دنبال خواهد کرد تا از ابتدای ماه آینده رسماً سهامدار کلان باشگاه پرسپولیس شود. بانک ملت ۱۱ فروردین مذاکرات برای تصدی بر مالکیت پرسپولیس را رسماً تأیید کرد و احتمالاً در روزهای آینده تحولات بعدی هم رقم خواهد خورد تا بدون نارضایتی سهامداران بانک ملت، پرسپولیس از سوی این شرکت بزرگ بانکی خریداری شده و کلاف سردرگم مالکیت دو باشگاه دولتی باز شود. البته باوجود واگذاری ۵۱ درصد سهام پرسپولیس به بانک ملت و همچنین تخصیص اکثریت صندلی‌های هیأت‌مدیره به این بانک مشهور، آنها تا پایان فصل تغییرات مدیریتی موردنظر خود را در پرسپولیس ایجاد نخواهند کرد و پرسپولیس با ثبات فعلی به کار خود ادامه خواهد داد.

وضعیت استقلال چه می‌شود؟

درباره وضعیت استقلال هم پس از اعلام شدن نام بانک‌ها حواشی ای هم به وجود آمد و هواداران استقلال در فضای مجازی خواستار برقراری عدالت در واگذاری دو باشگاه شدند. آنها با هشتگ واگذاری عادلانه در توئیتر، اعتراض خودشان را نشان دادند که در کمتر از چند ساعت این هشتگ به ترند اول توئیتر فارسی تبدیل شد. آنها خواستار این شدند که مالکیت باشگاه استقلال به هلدینگ خلیج‌فارس واگذار شود و معتقد بودند در چنین شرایطی پرسپولیس از انتقال به بانک ملت سود بیشتری می‌برد. حالا باید دید درباره واگذاری سهام استقلال چه تصمیمی گرفته خواهد شد.

قایدی گل بزند، تیم ملی می‌برد

باشوی همیشه برنده

آماربازی

تیم ملی فوتبال کشورمان پس از جام ملت‌های آسیا و در سال جدید دو بازی با ترکمنستان در دور اول مقدماتی جام جهانی ۲۰۲۶ انجام داد که در بازی اول به برتری ۵-۰ دست یافت و در بازی برگشت هم این تیم را در عشق‌آباد ۱-۰ از پیش‌رو برداشت. دیداری که مهدی قایدی زننده تک‌گل آن برای شاگردان امیر قلعه‌نویی بود. قایدی که برای اولین‌بار در دوران سرمربیگری دراگان اسکوچیچ به تیم ملی دعوت شد، در دوران این مربی کروات و سپس بازگشت دوباره کارلوس کی‌روش به تیم ملی، چندان جایگاه مطمئنی در تیم ملی نداشت اما بعد از روی کار آمدن قلعه‌نویی و در آستانه جام ملت‌ها، شرایطش به کلی تغییر کرد. به‌طوری که هشت حضورش در ترکیب تیم ملی از ۱۶ بازی ملی خود را در دوران سرمربیگری قلعه‌نویی تجربه کرده است. اما این ستاره ریزنقش بوشهری در رده ملی آمارهای دیگری هم کسب کرده که در نوع خود جالب‌توجه است. به گزارش فوتبال ۳۶۰، او در دومین بازی ملی خود که برابر بوسنی برگزار شد، در قامت یار جانشین وارد ترکیب تیم ملی شد و در حالی‌که بازی با یک گل به سود شاگردان اسکوچیچ در جریان بود، قایدی توانست گل دوم را به‌ثمر برساند تا هم پیروزی تیم ملی را در دیدار تدارکاتی برابر حریف اروپایی تثبیت کند و هم اولین گل ملی خود را به‌ثمر برساند. جالب آنکه قایدی برابر بوسنی تنها هشت دقیقه در ترکیب تیم ملی فرصت بازی به‌دست آورد اما با وجود این موفق به گلزنی شد. اما قایدی بهترین روز خود در عرصه فوتبال ملی را برابر کامبوج پشت‌سر گذاشت. جایی‌که این از دقیقه ۵۶ و در حالی‌که بازی با نتیجه ۴-۰ به سود تیم ملی ایران در جریان بود، وارد ترکیب تیم ملی شد و دو دقیقه بعد از حضورش در زمین، در نقش گل‌ساز درخشید و در واپسین دقایق مسابقه هم دروازه کامبوج را باز کرد تا هم اولین پاس گل ملی خود را به‌ثبت برساند و هم اینکه شمار گل‌های ملی خود را به عدد دو افزایش دهد. این بازیکن اتحاد کلباء پیش از شروع جام ملت‌های آسیا ۲۰۲۳، در دیداری تدارکاتی برابر اندونزی موفق به گلزنی شد و بعد از شروع جام ملت‌ها، برابر فلسطین در نخستین بازی مرحله گروهی موفق به گلزنی شد و در جریان برتری ۴-۱ ایران سهیم بود و در نبرد با هنگ‌کنگ هم مهدی قایدی موفق شد گل پیروزی‌بخش تیم ملی را به‌ثمر برساند. باشوی فوتبال ایران در فیفادی اخیر، در بازی اول مقابل ترکمنستان در نقش گل‌ساز درخشید و در بازی دوم هم خود او در نقش گلزن درخشید تا شمار گل‌های ملی‌اش را به عدد شش برساند. به این ترتیب، هرگاه قایدی برای تیم ملی ایران گل زده، این تیم توانسته پیروز شود!

> باشوی فوتبال ایران در فیفادی اخیر، در بازی اول مقابل ترکمنستان در نقش گل‌ساز درخشید و در بازی دوم هم خود او در نقش گلزن درخشید تا شمار گل‌های ملی‌اش را به عدد شش برساند

تمجید سایت روسی از وینگر ایرانی

لژیونر

هفته بیست و یکم لیگ برتر روسیه درحالی برگزار شد که محمد محبی بازیکن روستوف در بازی خارج از خانه این هفته تیمش مقابل دینامو مسکو دو گل زد و یک پاس گل داد تا با درخشش او، روستوف با نتیجه ۴-۱ موفق به پیروزی شود. در این میان، خبرگزاری چمپیونات روسیه به‌عنوان یکی از ارکان انتخاب برترین‌های سال فوتبال این کشور نام محبی را در ترکیب تیم منتخب دیدارهای هفته بیست و یکم لیگ برتر روسیه قرار داد. این رسانه درباره دلیل انتخاب محبی نوشت: «وینگر ایرانی روستوف قهرمان اصلی دیدار با دینامو است. محبی دبل کرد (گل دوم محمد شاهکار واقعی بود!) و پاس گل داد.» محبی، پس از این درخشش درباره اهدافش در فصل جاری لیگ روسیه به سایت ریانووستی گفت: «فصل گذشته ما در جایگاه چهارم قرار گرفتیم. طبیعتاً، در این فصل می‌خواهیم بالاتر برویم و سوم یا دوم شویم. همان‌طور که قبلاً گفتم، ما چندین بازی خوب در این فصل داشتیم که می‌توانستیم برنده شویم ولی با بدشانسی امتیازها را از دست دادیم. می‌توانستیم ۳۷ یا ۳۸ امتیاز داشته باشیم. فکر می‌کنم اگر دو بازی دیگر را ببریم خیلی در جدول بالا می‌رویم. باید خوشبین باشیم و آماده دیدارهای حساس در بازی‌های بعدی باشیم.» محبی در این فصل در مجموع شش بار برای روستوف گلزنی کرده و مؤثرترین بازیکن تیمش در فصل جاری لیگ روسیه لقب گرفته است.

عملکرد خوب لژیونرهای فوتبال ایران

لژیونرهای فوتبال ایران طی مسابقات یکشنبه شب گذشته فوتبال جهان، حضور نسبتاً فعالی داشتند. در هفته دوم مرحله پلی‌آف قهرمانی سوپر لیگ یونان، آ.ا.ک در حضور کامل احسان حاج‌صفی به مصاف المپیاکوس رفت و توانست حریف خود را با گل دقیقه ۹۱ الیاسن، با نتیجه ۱-۰ شکست دهد. همچنین طی دیدار دیگری از مسابقات پلی‌آف سوپرلیگ یونان، آریس به مصاف لامیا رفت و با حساب ۳-۱ پیروز شد. کریم انصاری‌فرد برای این مسابقه بازیکن ثابت آریس بود اما قبل از شروع نیمه دوم تعویض شد. در هفته نوزدهم لیگ ستارگان قطر، السد توانست با نتیجه ۲-۱ از سد المریخیه عبور کند. محمد امین حزباوی، مدافع ملی‌پوش السد از شروع نیمه دوم این دیدار به عنوان یار تعویضی وارد زمین شد. در پلی‌آف ژوپیلرلیگ بلژیک، وسترلو دو بر صفر از سنت ترویدنس شکست خورد. اللهیار صیادمنش که در پست وینگر چپ به کار گرفته شده بود، ۷۹ دقیقه بازی کرد اما همانند ۷ بازی قبلی خود برای وسترلو، در امر گلزنی یا ارسال پاس گل ناکام ماند. در مسابقات پنجم از مرحله پلی‌آف قهرمانی لیگ قبرس، آپوئل نیکوزیا تحت هدایت ریکاردو ساپینتو با نتیجه ۲-۱ آ.ا.ک را شکست داد. سعید مهری از دقیقه ۶۴ برای آپوئل به میدان رفت.

شرایط متفاوت برای فوق ستاره پاری‌سن‌ژرمن

امباپه از تعویض خوشش نیامد!

بازتاب

نبرد کلاسیک فوتبال فرانسه بین المپیک مارسی و پاری‌سن‌ژرمن، در حالی با پیروزی ۲-۰ پاریسی‌ها به پایان رسید که در این بازی بار دیگر شاهد ژست جنجالی جدیدی از کیلیان امباپه بودیم. فوق‌ستاره پاریس در این دیدار و در دقیقه ۶۳ تعویض شد، در حالی که تیمش ۱۰ نفره با یک گل پیش بود اما امباپه که از این تعویض ناراحت بود، عصبانی به سمت نیمکت رفت. ژست او درحالی که دوربین تلویزیونی روی صورتش زوم کرده بود، به همه نشان داد ستاره فرانسوی از این تصمیم به شدت دلخور است. این در شرایطی بود که ستاره فرانسوی در این بازی چیز زیادی از خود نشان نداده بود ولی با دلخوری زمین را ترک کرد تا گونچالو راموس جای او را پر کند. بازیکنی که در نهایت گل دوم تیمش را نیز به ثمر رساند، اما این اولین بار نبود که امباپه بعد از اعلام جدایی‌اش در پایان فصل توسط لوئیس انریکه تعویض می‌شد. البته قبل از این تصمیم بزرگ، به ندرت حتی در بازی‌های کم‌اهمیت شاهد تعویض او بودیم اما هفته‌هاست که شرایط او در پی اس جی دستخوش تغییر شده است. امباپه در هفت بازی اخیر لیگ فرانسه تنها یک بازی را کامل انجام داده است، آن هم در مون پلیه و در هفته بیست و ششم، مسابقه‌ای که در آن هت‌تریک کرد و پی اس جی را به پیروزی رساند. از زمانی امباپه که در اواسط فوریه از طریق بیانیه غیررسمی باشگاه تأیید کرد که بند قراردادش را تمدید نخواهد کرد، جایگاه مطمئنش را از دست داده است. یا قبل از ۹۰ دقیقه تعویض شده یا حتی از دقیقه یک روی نیمکت نشسته است. در بازی برابر موناکو وقتی بین دو نیمه تعویض شد، روی سکوها رفت و بازی را کنار مادرش تماشا کرد. موردی که برای روزهای زیادی در موردش حرف زده شد.

امباپه ساعتی بعد از اتمام بازی در اینستاگرام خود عکسی را منتشر کرد که سر و صدای زیادی در شبکه‌های اجتماعی به راه انداخت. در این تصویر، کاپیتان در لحظه تعویض، پشت به دوربین و در حالی که بازوبند را در دست خود گرفته، در زیر باران دیده می‌شود. او ناراحتی خود را یا به خاطر تعویض یا به دلیل اینکه یکشنبه آخرین لو کلاسیک قبل از ترک پاری‌سن‌ژرمن بود، نشان داد. البته چیزی که احتمال داده می‌شود این است که امباپه در بازی‌هایی که برای پاری‌سن‌ژرمن بر خلاف لیگ فرانسه اهمیت بالاتری دارد، مانند بازی چهارشنبه مقابل رن در نیمه نهایی جام حذفی یا در دو رویارویی لیگ قهرمانان اروپا برابر بارسلونا به ترتیب در روزهای ۱۰ و ۱۶ آوریل تعویض نخواهد شد. انریکه نه مقابل رئال سوسیداد در بازی برگشت مرحله یک هشتم نهایی لیگ قهرمانان اروپا و نه در مرحله یک چهارم نهایی جام حذفی مقابل نیس، کیلیان را تعویض نکرد. او و امباپه در بازی روز چهارشنبه برابر رن، در نیمه‌نهایی جام حذفی، به دنبال این هستند که تیم پاریسی را برای اولین بار در سه سال گذشته به اولین فینال قدیمی‌ترین تورنمنت فوتبال فرانسه هدایت کنند و سپس ۱۰ روز بعد برابر بارسا در پارک دو پرنس، مهم‌ترین بازی فصل، از راه خواهد رسید و بعید است امباپه یک دقیقه را هم روی نیمکت تلف کند.

صعود دو رقمی شطرنج‌بازان ایرانی در رنکینگ جهانی

پرهام مقصودلو و محمدامین طباطبایی در رنکینگ فدراسیون جهانی به ترتیب با ۱۱ و ۱۰ پله صعود نفر هجدهم و سی‌ام دنیا شدند. در جدیدترین رنکینگ فدراسیون جهانی شطرنج، مگنوس کارلسن با ریتینگ ۲۸۳۰ نفر اول بخش کلاسیک دنیاست. فابیانوکاروانا و هیکارو ناکامورا با پرچم امریکا به ترتیب با ریتینگ ۲۸۰۳ و ۲۷۸۹ در رده دوم وسوم کلاسیک دنیا قرار گرفتند. نودیربک ابدوستتوروو ازبک، دینگ لیرن چینی و علیرضا فیروزجا فرانسوی هم رده‌های چهارم تا ششم جهان را دارند. پرهام مقصودلو، مرد شماره یک شطرنج ایران، با ریتینگ ۲۷۳۲ و ۱۱ پله صعود نسبت به ماه قبل نفرهجدهم جهان شد. سیدمحمدامین طباطبایی، دیگرملی‌پوش شطرنج ایران هم با ریتینگ ۲۷۰۷ و صعود ۱۰ پله‌ای نفر ۳۰ دنیا شد. امریکا بهترین کشور جهان در شطرنج شناخته شد و بعد از آن هند و چین رتبه‌های دوم و سوم بهترین‌های شطرنج دنیا را دارند. فدراسیون شطرنج ایران هم با میانگین ریتینگ ۲۵۵۵ در جایگاه ۲۳ بهترین‌های دنیا ایستاده است.

پرهام مقصودلو، سید محمدامین طباطبایی، پویا ایدنی، بردیا

دانشور و امیررضا پوررمضانعلی به ترتیب شطرنج‌بازان اول تا پنجم ایران هستند. مبینا علی‌نسب، سارا داوری، ملیکا محمدی، شایسته قادرپور، پروا بهزاد نظیف هم به ترتیب رده‌های اول تا پنجم بهترین‌های شطرنج زنان ایران را دارند.

سال سخت جواد فروغی

جواد فروغی قهرمان تپانچه المپیک توکیو، فعلاً برای تکرار سهمیه المپیک پاریس ناکام مانده است. او با این حساب، امسال، سال سخت و حساسی دارد، چرا که باید در برزیل با استفاده از آخرین فرصت خود درآخرین میدان، برای سهمیه المپیک بجنگد. تیراندازی با مدال طلای جواد فروغی رنگ دیگری به کاروان ایران در المپیک توکیو داد. هرچند این مدال طلا، انتظارات از تیراندازی و جواد فروغی را بالا برد. در حالی که همه انتظار تکرار سهمیه فروغی را برای المپیک پاریس داشتند، اما او نه تنها در مسابقات انتخابی المپیک پاریس نتایج قابل قبولی نگرفت حتی رنگ فینال مسابقات آسیایی و جهانی را هم ندید.

البته خیلی‌ها تغییر مربی را دلیل ناکامی او می‌دانند، چرا که قهرمان المپیک با محسن نصر اصفهانی قهرمان شد، اما بعد از آن ترجیح داد بااحمد ظفر جعفرزاده کار کند، هرچند فدراسیون به خاطر آرامشش، با خواسته او موافقت کرد، اما این اشتباه فروغی را از کورس قهرمانی و سهمیه دور کرد. تیرانداز ۴۱ ساله که

مسن‌ترین مدال‌آور تاریخ ورزش ایران در المپیک‌ها لقب گرفته، امسال، سال سخت و حساسی را دارد. او اگر می‌خواهد باز هم در المپیک حاضر شود باید همه جوره مایه بگذارد تا اردیبهشت ماه در قهرمانی جهان برزیل سهمیه بگیرد، وگرنه ناکام بزرگ می‌شود.

حرف‌های پرتابگر دیسک قهرمان بازی‌های آسیایی

رسولی: با این شرایط درجا می‌زنیم

امیدوارم سهمیه المپیک بگیرم

گپ

مهری رنجبر
خبرنگار

حسین رسولی، قهرمان پرتاب دیسک بازی‌های آسیایی مثل همیشه شاکی است. شاکی از شرایط و بی‌توجهی‌ها. اما ترجیح می‌دهد انرژی‌اش را به جای جنگیدن برای تغییر، صرف تمرین کند و پرتاب. هرچند معتقد است جابه‌جایی سرپرست فدراسیون دوومیدانی، مشغله فکری‌اش را بیشتر کرده است. چرا که او دوباره به سرخط برگشته و باید برای شرایط بهتر تمرین و تصاحب سهمیه المپیک، باز هم به جلسه برود، اما این‌بار با سرپرست جدید. برای طرح برنامه‌هایش و امکاناتی که می‌خواهد. با این حال او امیدوار است همه این سختی‌ها به سهمیه المپیک ختم شود.

این روزها وضعیت چطور است؟

امن و امان، تمرین می‌کنم، اما تمرین پرمشغله‌ای دارم. نمی‌توانم فکرم را متمرکز تمرین کنم.

چرا؟

با بت جابه جایی سرپرست فدراسیون، ما هم باید دوباره همه حرف‌ها و توضیحاتی که به داوری، مبینی داده بودیم بابت برنامه‌هایم، دوباره با آمدن سرپرست جدید، باید با او جلسه بگذاریم و همه توضیحات را از نو برایش بدهیم تا بداند مثلاً چرا مکمل می‌خواهم یا در چه مسابقاتی باید شرکت کنم یا در چه اردوهایی؟ در واقع اتفاقات قبل دوباره برایم تکرار می‌شود. با این شرایط ما فقط درجا می‌زنیم و خبری از پیشرفت نیست.

تو امسال برای سهمیه المپیک باید در مسابقه پرتاب‌های آسیا هم شرکت کنی؟

من امسال برای جمع‌آوری امتیاز باید تیرماه در مسابقه پرتاب‌های آسیا، خردادماه در رقابت‌های دوومیدانی غرب آسیا، جام کازانف قزاقستان و قهرمانی کشور شرکت کنم تا امتیاز برای رنکینگ جهانی و سهمیه المپیک جمع کنم. البته یک‌سری از مسابقات با هم تداخل دارد که ممکن است نتوانم در همه آنها حاضر شوم.

پیک بدنی‌ات را برای چه زمانی گذاشته‌ای؟

به‌خاطر تداخل زمانی مسابقات من پیک بدنی‌ام را برای ۱۵ خردادماه گذاشته‌ام و قبل از آن در هر مسابقه‌ای تنها برای دستگرمی شرکت می‌کنم و اینکه بدنم را پیدا کنم.

حالا در رنکینگ جهانی چه وضعیتی داری؟

من به خاطر اینکه چند وقتی است مسابقه نمی‌دهم و در عوض پرتابگران دیسک دنیا در حال مسابقه هستند، در جدیدترین رنکینگ جهانی ۸ پله پایین آمده‌ام. قبلاً رنکینگ جهانی من ۲۲ بود که حالا شده ۳۰.

با سرپرست جدید فدراسیون درباره وضعیتت صحبت کرده‌ای؟

من با سرپرست جدید فدراسیون صحبت کرده‌ام که او گفت از ۱۵ فروردین ماه حق امضایم می‌آید و فعلاً صبر کن بعد با هم صحبت می‌کنیم اما من برایت قضایا را حل می‌کنم. من هم فعلاً منتظرم تا ۱۵ فروردین ماه برسد.

برنامه داری تا در مسابقه برای بالا بردن رنکینگ جهانی‌ات شرکت کنی؟

برنامه‌های من مشخص است. اینکه چه امکاناتی هم لازم دارم. قرار بود در دوره سرپرستی مبینی برای اردو به ترکیه بروم اما با اخراج مسئول روابط بین‌الملل کارها انجام نشد و این مسأله به ضرر من شد. میزبانی داخل سالن قهرمانی آسیا هم مرا خیلی از تمرین عقب انداخت. چرا که سالن در حال بازسازی بود و با وجود بوی رنگ، مشغولیت کارگران و... ما یک ماه و نیم عقب افتادیم.

از حقوق راضی هستی؟

اسفندماه حقوق ما را که ندادند. آقای مبینی گفت من دیگر نمی‌توانم حقوق پرداخت کنم و سرپرست جدید هم حق امضا نداشت. حقوق همه را دادند بجز من. به جای اینکه عیدی هم بدهند، پرداخت حقوقم را به سرپرست جدید حواله دادند.

این روزها در تمرین رکوردگیری هم کردی؟

من تا به حال رکوردگیری نکردم، اما در تمرین پرتاب‌های خوبی دارم. البته هنوز آمادگی‌ام ایده‌آل نیست. من فعلاً وزنه‌های سنگین می‌زنم، در حالی که نباید عضله‌هایم خسته باشد اما فعلاً خسته است. با این حال راضی‌ام چون از نظر تکنیکی ثبات خوبی پیدا کرده‌ام و به همین خاطر پرتاب‌های خوبی دارم. امیدوارم در مسابقات رسمی هم پرتاب‌هایم عالی شود.

پس انگار هنوز اوضاع دوومیدانی خوب نیست؟

به نظرم ایراد بزرگ این است که هرکدام از بچه‌های دوومیدانی به جای اینکه با مسئول فدراسیون درباره خواسته‌های خودشان صحبت کنند، مدام گلایه می‌کنند که چرا فلانی این‌طور است و من نه؟ در حالی که هر کسی جایگاه خودش را دارد. مثلاً قبلاً کسی که شاید نفر سوم ایران هم نبود، مدام اعتراض می‌کرد که چرا شرایط و امکانات احسان حدادی این‌طور است و من آنها را ندارم.

اواخر سال قبل شاکی بودی که هدیه رهبری کامل به دستت نرسیده، بالاخره هدیه‌ات را گرفتی؟

بالاخره با هزار منت هدیه رهبری را کامل به من دادند. نمی‌دانم چرا با من، تنها مدال‌آور استان مرکزی، این‌طور رفتار می‌شود؟ نمی‌دانم بابت اینکه مدالی برای استان گرفتم که مسئولانش در خواب هم نمی‌دیدند؟ البته خودم هم دیگر خسته شدم از جنگیدن با شرایط. همین حالا هم حقوق من با طلای بازی‌های آسیایی با نفر اول یا دوم ایران تنها ۳-۲ میلیون تومان فرق دارد. اما من دیگر توان جنگیدن با فدراسیون یا بقیه را ندارم. با اینکه برای من کاری انجام نمی‌دهند، اما توقعات هم بالاست. دیگر حوصله ندارم و ترجیح می‌دهم انرژی‌ام را صرف تمرین و پرتاب کنم.

باید به سهمیه پرتاب دیسک ایران برای المپیک پاریس امیدوار باشیم؟

من امیدوارم سهمیه بگیرم و اگر مدال گرفتم، چهار سال دیگر، فکر نکنند مدال بی‌ارزشی گرفته‌ام و ارزش کارم را بدانند. چرا که کار در دوومیدانی خیلی سخت‌تر از بقیه رشته‌هاست. دوومیدانی مادر ورزش‌هاست. همه دوومیدانی‌کاران دنیا در رقابت‌ها مجهز می‌آیند اما ما با بضاعت کم با رقبا رقابت می‌کنیم. با این حال مدال ما با بقیه رشته‌ها در یک حد است. امیدوارم مسئولان ورزش نگاه ویژه‌ای به دوومیدانی داشته باشند.

> برنامه‌های من مشخص است. اینکه چه امکاناتی هم لازم دارم. قرار بود در دوره سرپرستی مبینی برای اردو به ترکیه بروم اما با اخراج مسئول روابط بین‌الملل کارها انجام نشد و این مسأله به ضرر من شد

دیدار نوروزی وزیر ورزش با کهن‌پیشکسوت ورزش ایران

وزیر ورزش با استاد حسن لطیفی از کهن‌پیشکسوتان رشته ژیمناستیک دیدار کرد.

کیومرث هاشمی صبح یکشنبه با سفر به شهرستان دماوند و حضور در منزل استاد حسن لطیفی، با این پیشکسوت ژیمناستیک کشور دیدار و با عیادت از او، برای این قهرمان سابق ورزش آرزوی سلامتی کرد.

در این دیدار، وزیر ورزش ضمن بر شمردن خدمات استاد لطیفی در ژیمناستیک و تربیت قهرمانان این رشته در سال‌های گذشته، از او به عنوان یکی از چهره‌های تأثیرگذار ورزش نام برد که در طول سال‌ها فعالیت در رشته ژیمناستیک، منشأ خدمات فراوان بوده است. لطیفی هم با قدردانی از هاشمی برای ایجاد آرامش در رشته ژیمناستیک پس از سه سال در این رشته، گفت که با برگزاری انتخابات در اردیبهشت‌ماه، تداوم آرامش قابل انتظار است. مرور خاطرات استاد لطیفی در سال‌های حضورش در این رشته و داوری‌هایش در مسابقات ژیمناستیک بازی‌های آسیایی ۱۹۷۴ تهران و توضیحات این کهن‌پیشکسوت از علاقه‌اش به آموزش ژیمناستیک‌کاران از بخش‌های جذاب این دیدار صمیمانه در دوازدهمین روز نوروز بود.

دختران یخی در آغوش تاریخ

شادباش صبر با طلایی ارزشمند

گزارش روز

فائزه زمانی
خبرنگار

داستان بعضی‌ها فرق‌ها دارد، همان‌ها که جست‌وجوی بیشتری برای پیدا کردن خورشید می‌کنند تا نور بیشتری را لمس کنند. دختران هاکی باز از همین قبیل هستند، همان‌ها که با امید و همت خود به دل یخ زدند تا خواسته‌شان را با عبور از سردی‌ها و سختی‌ها به دست بیاورند؛ قهرمانی آسیا حالا کم‌ترین پاداش این ماجراجویی در دل یخ است، مدالی که بیانگر شادباش اندیشه‌ای است که از دل جدی‌ترین روزها حالا شیرین‌ترین لحظات را رقم زده است.

دوازدهمین دوره مسابقات هاکی روی یخ برای دختران ایران خوش یمن بود، ملی‌پوشان با شکست تیم‌های امارات، قرقیزستان و هند به فینال این مسابقات رسیدند. دختران یخی که به خوبی قدر این موقعیت را می‌دانستند در فینال مسابقات چیزی کم نگذاشتند و با شکست ۴-۰ فیلیپین، بدون شکست قهرمان شدند تا تاریخ را مقابل خود به زانو درآورند.

بنابراین ملی‌پوشان هاکی روی یخ که اردیبهشت پارسال در مسابقات قهرمانی آسیا نقره‌ای شده بودند، اینجا طلایی شدند تا سکانس آخرماجراجویی شان در پیست یخ بیشکک، برخلاف پیست تایلند شاد تمام شود.

از تبریک رئیس جمهور تا کریم باقری

بعد از این قهرمانی رئیس جمهور در پیامی قهرمانی دختران یخی را اینچنین تبریک گفت: «بسم‌الله الرحمن الرحیم

پیروزی مقتدرانه و کسب عنوان قهرمانی ارزشمند تیم ملی هاکی روی یخ دختران کشورمان در رقابت‌های قهرمانی آسیا-اقیانوسیه را صمیمانه به مردم عزیز ایران، جامعه ورزشی و بویژه بانوان ورزشکار کشورمان تبریک می‌گویم.

این درخشش امیدآفرین که با چهار دیدار متولی و بدون شکست به دست آمد، گواهی روشن بر توانمندی‌ها و شایستگی‌های زنان لایق و شایسته این مرز و بوم است که امیدوارم با برنامه‌ریزی و عنایت ویژه مسئولان ورزشی، شاهد تداوم بالندگی و موفقیت این عزیزان در دیگر رقابت‌های ورزشی باشیم.

این پیروزی افتخارآفرین را به همه ملی‌پوشان، مربیان و سایر دست‌اندرکاران این ورزش حرفه‌ای جذاب و مهیج تبریک می‌گویم و توفیقات روزافزون آنان را مسألت دارم.»

هم چنین محمدباقر قالیباف رئیس مجلس شورای اسلامی در پیامی ضمن تبریک به ورزشکاران تیم هاکی اظهار داشت: «کسب مقام درخشان و افتخارآمیز قهرمانی بانوان ورزشکار کشورمان در رقابت‌های آسیا و اقیانوسیه هاکی روی یخ موجب مسرت و مباهات شد.»

کریم باقری پیشکسوت پرسپولیس هم با انتشار یک استوری حمایتی در صفحه شخصی خود، قهرمانی را برای دختران هاکی باز شیرین‌تر کرد و با متن تبریک به شیردختران هاکی روی یخ، این قهرمانی را تبریک گفت.

بهترین‌ها در چنگال دختران ایران

اعظم سنایی کاپیتان پرتلاش تیم ملی که نقش مؤثری در این قهرمانی داشت، ضمن کسب عنوان ارزشمندترین بازیکن ایران، چهارگوشه زمین یخی را بوسید و از تیم ملی خداحافظی کرد. عسل حیدری هم با ۸ گلی که در این رقابت‌ها به ثمر رساند، خانم گل مسابقات شد. او همچنین با ۳ پاس گلی که داشت، یازده امتیاز کسب کرد تا امتیازآورترین بازیکن مسابقات هم لقب بگیرد.

دیانا فرزام نیا هم با ۷ پاس گل، بهترین پاسور این رقابت‌ها شد.

هم چنین آرزو ایزدی با ۴ کلین شیت بهترین دروازه بان آسیا -اقیانوسیه شد تا ایرانی‌ها بهترین‌های این رقابت‌ها را به نام خود ثبت کنند.

تیم ملی مچ‌اندازی به نام شهید طهرانی‌مقدم در آسیا

کاروان تیم ملی مچ‌اندازی ایران با نام شهید حسن طهرانی‌مقدم در قهرمانی آسیا شرکت می‌کند.

عبدالمهدی نصیرزاده رئیس فدراسیون بدنسازی و پرورش اندام همزمان با شب شهادت امام علی(ع) با حضور در منزل شهیدان حسن و علی طهرانی‌مقدم، با خانواده این شهیدان بزرگوار دیدار و گفت‌وگو کرد. او گفت: «ما سال‌های قبل تیم‌های ملی خود را به نام شهدا نامگذاری کردیم و برکت نام شهدا هم به موفقیت ورزشکاران ایرانی در سطح آسیا و جهان منجر شد. مادر شهیدان خالقی‌پور ملی‌پوشان را برای مسابقات جهانی پرورش‌اندام بدرقه کرد و در نهایت هم کاپ قهرمانی را به ایشان هدیه کردیم. حالا هم اینجا حاضر شدیم تا از شما رخصت بگیریم و بتوانیم کاروان تیم‌های ملی مچ‌اندازی مردان و زنان ایران را برای حضور در قهرمانی آسیا به میزبانی ایران، به نام شهید حسن طهرانی‌مقدم نامگذاری کنیم.»

محمد طهرانی‌مقدم، برادر شهیدان طهرانی‌مقدم با استقبال از این رویداد گفت: «خوشحالیم که یاد شهیدان طهرانی‌مقدم در جامعه ورزش زنده است. شهید حسن طهرانی‌مقدم هم علاقه زیادی به ورزش داشت و حتی مدتی مدیرعامل تیم صباباتری بود. ایشان همیشه تأکید به ورزش داشت و رئیس هیأت کوهنوردی سپاه هم بود. حالا هم باعث خوشحالی ماست که کاروان ایران با نام ایشان در مسابقات آسیایی شرکت می‌کند.» در پایان این دیدار رئیس فدراسیون نشان افتخار را به برادر شهیدان طهرانی‌مقدم اهدا و محمد طهرانی‌مقدم به عنوان سرپرست معنوی کاروان مچ‌اندازی ایران در مسابقات قهرمانی آسیا انتخاب شد.

خرده خبر

فردا؛ تشییع شهید گمنام در فدراسیون تیراندازی

مراسم تشییع و تدفین شهید گمنام فردا در فدراسیون تیراندازی برگزار می‌شود.

مراسم تشییع و تدفین پیکر مطهر شهید گمنام هشت سال دفاع مقدس، همزمان با شب‌های قدر و ایام شهادت امام علی(ع) و با حضور جمعی از مسئولان کشوری و لشکری، مسئولان وزارت ورزش و کمیته ملی المپیک، ورزشکاران و خانواده تیراندازی و عموم مردم ساعت ۹ صبح فردا ۱۵ فروردین ماه در فدراسیون تیراندازی برگزار می‌شود.

مراسم وداع با پیکر شهید امشب، بعد از نماز مغرب و عشا در فدراسیون تیراندازی برگزار می‌شود.

پرواز ساحلی‌بازان به شرق آسیا

تیم‌های ملی والیبال ساحلی ایران برای حضور در دو تور آزاد آسیا راهی فیلیپین و تایلند شدند. ساحلی بازان ایران برای جایگاه بهتر در رنکینگ جهانی و قرعه آسان در رقابت‌های انتخابی المپیک بعداز اردوی ۷ روزه بامداد دیروز به شهر مانیل فیلیپین پرواز کردند.

عباس پورعسگری و علیرضا آقاجانی در تیم ایران الف رتبه یازدهم سیدبندی انتخابی المپیک را دارند و تیم ب ایران هم با ترکیب عبدالحامد میرزاعلی و ابوالحسن خاکی‌زاده در سید ۲۱ قرار دارند. تور آزاد ساحلی آسیا از ۱۶ تا ۱۹ فروردین با حضور ۲۴ تیم در ۸ گروه برگزار می‌شود که ایران با دو تیم در این رقابت‌ها شرکت می‌کند.

ساحلی بازان ایران بعد از تور آزاد آسیایی فیلیپین، برای شرکت در تور آزاد سامیلا سونخولا به تایلند می‌روند که از ۲۵ تا ۲۸ فروردین ماه برپا می‌شود. رحمان رئوفی سرمربی، آرش رامسری مربی و غلامرضا بحریه سرپرست، ملی‌پوشان را در این رقابت‌ها همراهی می‌کنند.

کامبک کاپیتان به روی تشک

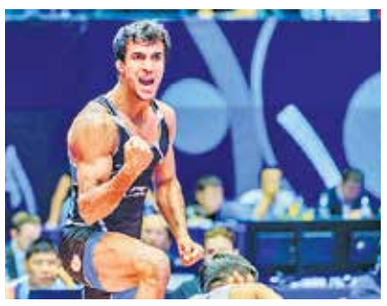

کاپیتان تیم ملی کشتی فرنگی پس از بخشش محرومیتش از سوی اتحادیه جهانی کشتی از امروز روی تشک بازگشت.

در جریان رقابت‌های جهانی کشتی در سال ۲۰۲۳ صربستان بود که اتحادیه جهانی کشتی با توجه به رفتار غیرورزشی محمدعلی گرایی، این کشتی‌گیر را به مدت یک‌سال از حضور در میادین کشتی محروم و به پرداخت جریمه سنگین محکوم کرد. فدراسیون کشتی ایران اما با گرفتن وکیل پیگیر روند کارگرایی شد و در نهایت با پرداخت مبلغ ۷ هزار فرانک به‌عنوان جریمه، محرومیت‌گرایی بخشیده شد.

تیم کشتی فرنگی کشورمان در رقابت‌های جهانی بلگراد توانست در ۴وزن سهمیه المپیک را به‌دست آورد و تنها در دو وزن ۷۷ و ۸۷ کیلوگرم هنوز موفق به کسب سهمیه المپیک نشده است.

با این حساب، محمدعلی گرایی دیگر مشکلی برای حضور در مسابقات مختلف نخواهد داشت.

کمانداران در اردوی جهانی

کمانداران ریکرو مسافر کاپ جهانی یکشنبه تمریناتشان را زیر نظر سونگ چیل هونگ سرمربی کره‌ای در سایت تیراندازی با کمان ورزشگاه آزادی شروع کردند. محمدحسین گلشنی، رضا شبانی، صادق اشرفی، فائز محمدی، مبینا فلاح، یسنا پورماهانی، حوریه حاجی حسینی ۷ کماندار اردونشین هستند که تا پرواز به کاپ جهانی شانگهای چین در اردیبهشت ماه ادامه دارد. ملی‌پوشان بعد از آن به کره می‌روند تا ۲۰ روز هم در این کشور تمرین کنند و بعد هم در مرحله دوم کاپ جهانی به میزبانی کره جنوبی از اول تا ششم خردادماه رقابت می‌کنند.

کمانداران ایرانی در کاپ‌های جهانی برای رقابت‌های انتخابی المپیک به میزبانی ترکیه آماده می‌شوند.

توفیقی؛ مربی تیم ملی شطرنج زنان

با حکم شادی پریدر، همایون توفیقی مربی تیم ملی شطرنج بانوان ایران شد.

شادی پریدر سرپرست فدراسیون شطرنج، حکم مربی تیم ملی زنان را به نام استادبزرگ همایون توفیقی امضا کرد تا با شروع اردوی تیم از ۱۶ فروردین ماه در چالوس، او چهار روز تمرین شاگردانش را زیر نظر بگیرد.

نگاه

نگاهی کوتاه به ۴ جلد از مجموعه کتاب سردلبران

ترجمه مجموعه کتاب‌های «سـردلبران» نوشته میشل کعـدی به همت انتشـارات ایران منتشـر و راهـی بازار نشر شـده است.

ایـن مجموعـه چهـار جلـدی بـا عنوانـی از جملـه «زهرا(س) سـرآمد بانوان اهل ادب»؛ «در پیشـگاه امام حسـن مجتبی(ع)»؛ «امام حسـین(ع) الگویی از یک پیـام»؛ «امام زین العابدین(ع) و اندیشـه مسـیحیت» سـیره اهل بیت(ع) را در نگاه ادیبان مسـیحی بررسی کرده اسـت.

درباره کتاب «زهرا(س) سرآمد بانوان اهل ادب»

کتـاب «زهرا(س) سـرآمد بانوان اهـل ادب» با ترجمه حسـین مهتدی و با کوشـش و اهتمام عباس خامه یار جلـد اول این مجموعه چهار جلدی اسـت. این کتاب در بیسـت بخش بـا عناوین نگاهی بـه زندگی حضرت فاطمـه زهـرا(س)، نقـش اجتماعـی فاطمـه(س)، زهرا(س) نخسـتین زن ادیـب و نویسـنده و خطیب، خطبه‌هـای حضـرت زهـرا(س)، بخش‌هـای خطبـه فـدک، فاطمـه زهـرا(س) در نگاه رسـول خـدا(ص)، مقایسـه حضرت فاطمـه(س) و حضـرت مریم(س)، جایـگاه فاطمه(س) و عصمت او در میان مسـلمانان، کرامت و منزلت زهـرا(س)، دعاهای زهـرا(س)، کلام بلیغ و ادیبانـه فاطمه(س)، عبـادت فاطمه(س)، زن مجاهـد، زهد حضـرت زهـرا(س)، مصیبـت حضرت فاطمه زهـرا(س)، شـهادت فاطمـه زهـرا(س)، زهرا در آخریـن روزهـای حیاتش و زهـرا(س) مکتب والای انسـانیت مطالبـی را پیـش روی مخاطـب قـرار داده است.

کتـاب «زهـرا(س) سـرآمد بانـوان اهـل ادب» با ۲۶۹ صفحه، شـمارگان ۵۰۰ نسـخه و قیمـت ۱۲۰ هزار تومان عرضه شـده است.

کتاب «در پیشگاه امام حسن مجتبی(ع)»

کتاب «در پیشـگاه امام حسـن مجتبی(ع)» با ترجمه جواد محمدزاده و بهـروز قربان‌زاده جلد دوم مجموعه کتاب‌های «سـر دلبران» اسـت. این کتاب ضمن شرح و تفسـیر ایـن باور کـه امام حسـن(ع) مایه اسـتواری دیـن اسـلام اسـت، بحثـی در مـورد زندگی، مشـی و فضایـل آن حضـرت دارد. نویسـنده در قدم‌هـای بعد علم و معرفـت امام حسـن(ع)، ایسـتگاه‌های الهی و بشـری، خطبه‌هـا، موهبت‌هـای خداوند به ایشـان و وصیت‌ها و سفارش‌هایشـان را مورد تحلیـل قرار داده و در فصل‌های پایانی به صلـح امام، مفاخره میان امام حسـن و مردانی از قریش را شـرح داده و به شام پایانی شهادت ایشان رسـیده است.

این کتاب با ۱۶۵ صفحه و شـمارگان ۵۰۰ نسخه و قیمت ۹۵ هزار تومان عرضه شـده است.

امام حسین(ع) الگویی از یک پیام

«امام حسـین(ع) الگویـی از یک پیام» سـومین جلد از مجموعـه «سـر دلبران» اسـت که بـا ترجمه محمد مهـدی طاهری عرضه شـده اسـت. این کتـاب در ۱۷ بخـش به بررسـی زندگـی امـام حسـین(ع) و بزرگی مصیبـت و سـوگ شـهیدان خانـدان نبـوت در کربلا پرداخته اسـت.

نویسـنده درباره این کتاب می‌گوید: امام حسین(ع) و عاشـورا صرفاً یک کلمه نیسـتند؛ بلکه نهایت دینداری و شـجاعت و عشـق بـه خـدا هسـتند و مسـیحیان نیـز بـه خوبـی آن را می‌شناسـند، تصدیـق می‌کنند و می‌پذیرنـد. مـن عظمـت مسـیحیت را نیـز از کلام حسـین(ع) آموختـم. مـن از امـام صبر و شـجاعت آموختـم و بـرای ابـراز و پژوهـش در بـاب چرایی این موضـوع نیز هیچ ترسـی نداشـتم زیرا بـه عقیده من هیـچ جهـادی سـخت‌تر و صعب‌تـر از جهـاد امـام حسـین(ع) و شـهادت ایشـان نیست.

این کتاب با ۱۸۲ صفحه، شـمارگان ۵۰۰ نسخه و قیمت ۹۵ هزار تومان عرضه شـده است.

«امام زین العابدین(ع) و اندیشه مسیحیت»

«امام زین العابدین(ع) و اندیشـه مسـیحیت» آخرین جلد از مجموعه چهار جلدی «سـر دلبـران» با ترجمه سـعیده شریفی عرضه شـده اسـت. این کتاب در پنج فصل به‌دنبال نشـان دادن ژرفای ارتباط مثبت اسـلام و مسیحیت است.

نویسـنده در بخشـی از این کتـاب با توجه به مسـائل امـام زین العابدین(ع) می‌نویسـد: در برابـر حوادث و مصایـب پیش آمـده، امام به اندیشـه دعـوت کننده بـه دعـا پنـاه می‌بـرد و بـه واسـطه حکمـت وعـده دهنـده، جانب آرامش و سـکوت را حفـظ می‌کند. او بنیان‌هایـی را پایه‌گـذاری می‌کنـد کـه جامعـه از هم پاشـیده را به کمک تحـولات جدید حاصـل از آمادگی برنامه‌ریـزی شـده اصلاح می‌کند. این روش به سـبب طرح‌ریزی پیشـتاز بـرای مسـلمانان مؤثر واقع شـد. ایشـان اندیشـه‌های نوینـی در حـوزه تثبیت اندیشـه اسـلامی مطرح کرد. اندیشـه‌هایی که در میان کینه و خونریـزی از بین رفته بود و فرشـتگان آسـمان در این بـاره او را یـاری کردند. ایـن در حالی اسـت که طی آن دوره، فضای سیاسـی بـرای خود حاکمان آمـاده نبود؛ زیرا حکومت موروثی پادشـاهی حاکمان دست‌نشانده خاندان ابوسـفیان را پس از مصیبت طـف از بین برد. این چنیـن یزید بـن معاویه پسـرش معاویه بـن یزید عهده‌دار حکومت شد؛ اما او از عهده حکومت برنیامد و از مأموریـت کناره‌گیـری کـرد؛ زیـرا وارث ننگ پدر و جدش در غصب و از بین بـردن بنیان‌ها و میراث امت عـرب و حقوق مـردم بود.

این کتاب با ۲۱۵ صفحه، شـمارگان ۵۰۰ نسـخه و قیمت ۹۵ هزار تومان عرضه شـده است.

وزیر فرهنگ در مراسم رونمایی از مجموعه کتاب «سرّ دلبران» مطرح کرد

آغاز ترجمه آثار اندیشمندان غیرمسلمان درباره اهل بیت(ع)

گزارش

سعیده احسانی‌راد
خبرنگار

مجموعـه کتـاب «سـرّ دلبـران» که بـه همـت انتشـارات روزنامـه ایران به چاپ رسـیده بـود با حضـور وزیر فرهنگ و ارشاد اسلامی در نمایشگاه قرآن رونمایی شـد.

به گـزارش خبرنـگار روزنامـه ایران، در آییـن رونمایـی از ایـن مجموعه، عبـاس خامه‌یـار، معـاون فرهنگی-اجتماعی دانشـگاه ادیان و مذاهب، جمعـی از ادیبـان و فرهیختـگان و محمدحسـن روزی‌طلب، مدیرعامل مؤسسـه روزنامـه ایـران حضـور داشتند.

مجموعـه‌ای از آثار ادیبان مسـیحی در خصـوص اهـل بیـت عصمـت و طهـارت(ع) توسـط وزارت فرهنـگ و ارشـاد اسـلامی در دسـت ترجمه اسـت کـه در چهارچوب ایـن اقدام و در نخسـتین برنامـه از سلسـله برنامه‌هـای رونمایـی از ایـن آثـار از ترجمـه آثار ادیب مسـیحی میشـل کعـدی رونمایی شـد.

وزیـر فرهنـگ و ارشـاد اسـلامی در ایـن مراسـم گفـت: نیاز بـه انقلاب جدیـد در حوزه نشـر و ارائه آثار فاخر بـه زبان‌های زنـده دنیا داریـم که در سـازمان فرهنگ و ارتباطات اسلامی و همکاران برجسـته انقلابی، متدین و دانشمند ما و شخصیت‌های علمی فاخـر و فعـالان ایـن کار در دسـت انجام اسـت.

وی اظهـار داشـت: خوشـحالم کـه خداونـد متعـال ایـن توفیـق را بـه مـن و همکارانـم عنایـت کـرد کـه ایـن کار مهـم و اساسـی ترجمـه آثـار اندیشـمندان غیرمسـلمان را در خصـوص اهـل بیـت عصمـت و طهـارت آغـاز کنیـم.

وزیر فرهنگ و ارشـاد اسلامی افزود: نگاه مـن به ایـن کار نگاهـی تمدنی اسـت و به‌عنـوان یک خیـر و برکت بـرای دنیا و آخرت مسـئولیت مهمی کـه برعهده دارم.

وی تصریح کـرد: کار اصلی متعلق به پروفسـور میشل کعدی اسـت که با وجود کبر سـن بـرای هفتمین‌بار به ایران می‌آید و عاشـق امام رضا(ع) و اهـل بیـت عصمت و طهارت اسـت و ایـن ویژگـی انسـان‌های کامـل اسـت کـه درخشـش آنهـا همـه را تحت‌الشـعاع قـرار می‌دهـد.

اسـماعیلی ادامـه داد: اگـر دل‌های پـاک و مطهـر در معرض تابـش نور حضرت محمـد(ص) و اهل بیت قرار گیرند بـه عناصـر برجسـته‌ای برای بازگو کردن فضایل تبدیل می‌شـوند.

وزیـر فرهنـگ و ارشـاد اسـلامی بـا اشاره به تعابیر میشـل کعدی از ائمه اطهـار(ع) و امامـان معصـوم گفت: اینها نشـان‌دهنده دل پاکی است که آیینه انعکاس فضایـل اهل بیت قرار گرفته اسـت.

وی بیـان کـرد: در تاریـخ یـک گفت‌وگـوی برجسـته و ارزشـمند داریـم؛ هیچ وقـت غبـار کهنگی بر ایـن گفت‌وگـوی فاخر نمی‌نشـیند. اسـماعیلی در این‌بـاره بـه هجـرت مسـلمانان به حبشـه در سال پنجم بعثت بـر اثـر فشـار مشـرکان مکه اشـاره کـرد کـه در دربـار نجاشـی حاضـر شـدند و گفـت: حقیقـت اسـلام آنجایـی اسـت کـه بـر زبان جعفربن ابیطالـب جـاری شـد و وقتـی همـه اسـباب برگرداندن مهاجـران از سـوی نجاشـی فراهم بـود، جعفربن ابیطالـب اسـلام و آییـن پیامبر را معرفـی و آیات ابتدای سـوره مبارکه مریم را قرائت می‌کند. آیـات زیبایـی کـه تـا تولـد حضرت عیسـی مسـیح جلو می‌آید و زیبایی و حقیقـت اسـلام را به نجاشـی که مسـیحی عادل بود نشـان می‌دهد.

وزیر فرهنگ و ارشـاد اسلامی گفت: در دوره اخیـر نیـاز داریم بـا نگاهی تمدنی عناصـر برجسـته آیینی خود را ارائـه کنیم. اینها هر چقدر شـفاف ارائه شـود دل‌های بیشتری را جذب می‌کنـد و امیـدوارم ایـن کار که آغاز شـده مسـیر جدیـدی بـرای نشـر معارف باشـد.

وی ادامـه داد: همگی همـت کرده و ایـن کار بـزرگ را انجـام می‌دهیم و بزودی جشـن رونمایی از یکصدمین اثـر را برگـزار می‌کنیم.

اسماعیلی با اشـاره به دیدار شاعران با رهبر معظم انقلاب اظهار داشـت: ایشـان در فرمایـش خـود در ادامه ترجمه آثار فارسـی به زبان‌های دیگر و با اشـاره بـه موضوع غـزه فرمودند که نیاز اسـت آثار شـعرای مـا بویژه بـه زبان عربی ترجمه شـود.

وزیر فرهنگ و ارشـاد اسـلامی گفت: دوسـتانی در مورد غزه شـعر سرودند کـه رهبـر انقـلاب فرمودنـد شـعر و ادبیـات رسـاترین زبـان و قوی‌ترین رسـانه برای انتقال پیام اسـت. امید اسـت ایـن کار در معاونـت قـرآن و عترت و معاونت فرهنگی و مؤسسـه ایـران پـی گرفتـه شـود. وی بیـان کـرد: در وزارت فرهنـگ و ارشـاد اسـلامی آغوشـمان بـرای اسـتقبال از پیشـنهادهای خلاقانـه کامـلاً بـاز اسـت و در اختیـار جامعـه فرهنگی کشـور هستیم.

اسماعیلی گفت: در وزارت فرهنگ در همـه بخش‌هـا آمادگی خـود را برای انجام طرح‌های خلاقانه و گسـترش فرهنگ و تمدن ایرانی-اسلامی اعلام می‌کنیـم و از همـه اندیشـمندان خارجـی و دلسـوزان عرصـه فرهنگ در اقصـی نقـاط دنیـا می‌خواهم در ایـن پویـش همـراه مـا باشـند. ما نیـاز به انقـلاب جدید در حوزه نشـر و ارائـه آثـار فاخـر به زبان‌هـای زنده دنیـا داریـم و ایـن همـت امـروز در سـازمان فرهنگ و ارتباطات اسلامی و رایزنی‌هـای فرهنگـی و همـکاران انقلابـی و برجسـته و دانشـمند در وزارت فرهنـگ و ارشـاد اسـلامی و شـخصیت‌های علمی فاخر و فعالان در ایـن مسـیر وجـود دارد. وزیـر فرهنـگ و ارشـاد اسـلامی در پایـان اظهار داشـت: از تمام تلاشگران این عرصـه تشـکر می‌کنم.

> در وزارت فرهنگ در همه بخش‌ها آمادگی خود را برای انجام طرح‌های خلاقانه و گسترش فرهنگ و تمدن ایرانی-اسلامی اعلام می‌کنیم و از همه اندیشمندان خارجی و دلسوزان عرصه فرهنگ در اقصی نقاط دنیا می‌خواهم در این پویش همراه ما باشند

تا یک ماه آینده ۲۰ جلد دیگر از آثار ادیبان مسیحی چاپ می‌شود

عبـاس خامه‌یـار، معـاون فرهنگی-اجتماعی دانشـگاه ادیـان و مذاهب نیز در این مراسـم گفـت: مجموعه سـرّ دلبـران آثـاری اسـت کـه در خصـوص دلبـری نسـبت بـه اهـل بیت توسـط شـعرای غیرمسـلمان منتشر شده و در ایران مورد استقبال قـرار گرفته اسـت.

وی بـا اشـاره بـه برخـی از ادیبـان لبنانـی کـه در خصـوص اهـل بیت آثاری بـه رشـته تحریـر درآورده‌اند، افـزود: برگـردان ایـن آثـار کـه بـه عربـی نگاشـته شـده‌اند بسـیار سـخت اسـت. ایـن آثـار دریچه‌ای برای آشـنایی با اهل بیت می‌گشاید و مخاطبـان مسـلمان را بـا نگرش نویسـندگان مسیحی آشـنا می‌کند و می‌تواند پیام دوسـتی و همزیسـتی مسـالمت‌آمیز را انتقـال دهـد.

خامه‌یـار ادامـه داد: ترجمـه آثـار ادیبـان مسـیحی در خصـوص اهل بیـت ادامـه دارد و پیش‌بینـی مـا حـدود یکصد جلـد خواهـد بود که مبنـای مـا در این کار شـخص‌محور اسـت. ترجمـه ایـن آثـار بـه زبان انگلیسـی نیـز همزمـان بـا ترجمه فارسـی آنهـا آغاز شـده اسـت.

وی یادآور شـد: مجموعـه ۶ جلدی بـا عناوینی چون «زهرا(س) سـرآمد بانـوان اهـل ادب»، «در پیشـگاه امـام حسـن مجتبـی(ع)»، «امـام حسـین(ع) الگویـی از یـک پیام»، «ابعـاد معنـوی و علمی شـخصیت امام رضا(ع)»، «راه و رسـم دلبران»، «امـام زین‌العابدیـن(ع) و اندیشـه مسـیحیت» سـیره اهـل بیـت(ع) را در نـگاه ادیبان مسـیحی بررسـی می‌کنـد.

رایـزن فرهنگـی پیشـین ایـران در لبنـان و معـاون دانشـگاه ادیـان و مذاهـب اضافـه کـرد: یکـی از جلوه‌های زیبای محبـت و ارادت به پیامبـر(ص) و اهل بیـت(ع)، آثاری اسـت که بـرای ابراز این دلبسـتگی از سـوی اندیشـمندان و شـاعران غیرمسـلمان نگاشـته شـده است. این آثـار در محیـط فرهنگی جوامع اسـلامی بویژه کشور ما بسـیار مورد اسـتقبال قـرار گرفتـه اسـت. وی افزود: مجموعه سـر دلبـران برآمده از بیـت معـروف مولانـا اسـت کـه می‌گویـد:

خوش‌تر آن باشد که سر دلبران
گفته آید در حدیث دیگران

خامه‌یـار تصریـح کـرد: مطالعـه علمـی این آثـار بویـژه آثـاری که در قرن گذشـته میـلادی و به‌خصوص آثـاری که در منطقه شـامات و لبنان تولیـد شـده‌اند، امـری ضـروری اسـت. آثار اندیشـمندانی همچون جبران خلیل جبـران، جرج جرداق و دیگـران، شایسـته توجهـی ویـژه در ایـران اسـت. جـرج جـرداق در سـال ۱۳۳۵ شمسـی، اثـری پنـج جلـدی به نـام «الامام علـی، صوت العدالة الانسـانیه» منتشـر کرد که با استقبال علمای شیعه روبه‌رو و از آن تجلیل شـد. وی افزود: حتی اسـتاد محمدرضـا حکیمی این کتاب را پس از الغدیـر علامـه امینـی، مهم‌ترین کتـاب دربـاره فضایـل امام‌علی(ع) می‌دانسـت. ایـن اثر چندیـن دهه دسـتمایه سـخنرانان مـا در منبرها بوده اسـت. اما امثـال جرج جرداق فراوان هسـتند که در کشور ما کمتر شـناخته شـده‌اند. یکی از این افراد پروفسـور میشـل کعدی اسـت که آثـارش درباره اهل بیت(ع)، انسـان را به شـگفتی وامـی‌دارد.

وی یادآور شـد: من چند سـال قبل ایـن مسـأله را مطرح کـردم که لازم اسـت اهل بیـت(ع) را از دریچه نگاه دیگـران بشناسـیم، پیشـنهاداتی داشـتم و بـه ایـن نتیجـه رسـیدیم کـه آثار نویسـندگان و اندیشـمندان مسـیحی لبنانـی را در ایـن زمینـه گـردآوری کنیـم. کار دشـواری بود؛ برخـی از ایـن آثـار دسـتنویس و درحـال از بیـن رفتـن بـود و برخی دیگـر بـه خاطـر ادبیـات فاخـر آن قابـل ترجمه بـه فارسـی نبـود. در نهایـت صـد اثـر گـردآوری شـد که تعـدادی از آنها ترجمه و چاپ شـده و تعداد دیگری درحال ترجمه اسـت. ایـن آثار از سـوی مؤسسـه فرهنگی ایـران به زبان‌هـای عربی و فارسـی منتشـر می‌شـود و قـرار اسـت بـه انگلیسـی هم ترجمه شـود. خامه‌یار از حمایت‌های وزیر فرهنگ و ارشـاد اسـلامی و زحمات مترجمان این آثار تشـکر کرد و ایـن اقدام را بی‌سـابقه دانست.

ریشه عمیق ارادت مسیحیان به اهل بیت(ع)

میشـل کعـدی نیـز در سـخنانی در ایـن مراسـم از دعوت خود بـه ایران و حضور در این مراسـم قدردانی کرد و گفت: امـروز از لبنان آمدم و ارادت ایـران در یـک دسـت مـن و محبت اهـل بیـت(ع) در دسـت دیگر من اسـت. ایـن کتاب‌ها و آثـاری که من درباره اهل بیت(ع) نگاشته‌ام نتیجه تربیـت والدیـن و فضـای خانـه‌ای اسـت که در آن بزرگ شـدم.

وی افـزود: ایده اصلی طـرح ترجمه ایـن آثـار را آقـای خامه‌یـار دادنـد. مـن ۱۱ کتـاب دربـاره فضایـل اهـل بیـت(ع) نوشـتم و اشـعاری دربـاره اهـل بیـت(ع) سـروده‌ام. مـا مسیحیان چهارصد نویسـنده داریم کـه درباره امام علـی(ع) و ائمه آثاری را نوشـته‌اند. ۵۶۰ هـزار بیـت درباره اهـل بیـت(ع) سـروده‌ایم.

کعـدی ادامـه داد: از نظر من خلقت علـی(ع) قبل از آدم و حـوا بوده و او برای هدایت بشـریت فرستاده شده اسـت، پایان‌نامه دکتری مـن درباره حضرت علی(ع) بوده اسـت. اسـناد تاریخی نشـان می‌دهد که مسیحیان در کنـار امـام حسـین(ع) در کربلا بـوده و جنگیده‌اند.

ایـن اندیشـمند لبنانی گفـت: من عظمـت مسـیح را از خـلال قـرآن دریافتـم. مسـیحیت را از طریـق سـوره مریم درک کردم و از همین‌رو معتقـدم اسـلام و مسـیحیت یـک دیـن واحـد هسـتند. از نظـر مـن رنجی که امام حسـین(ع) کشـید ۱۰ برابر مصایبی اسـت که مسیح با آن روبه‌رو شـد.

میشـل کعـدی، نویسـنده و شـاعر برجسته مسـیحی لبنان، کتاب‌ها و مقالات متعـددی پیرامون اهل بیت عصمت و طهارت(ع) به رشته تحریر درآورده است که از آن جمله می‌توان به آثار، «الإمام علـی(ع) نهجاً وروحاً وفقهـاً» (امام علـی(ع)؛ روش، روح و فقه) و «السـیده الزهراء(س) اولی الأدیبات» (زهرا(س)؛ سـرآمد بانوان اهـل ادب) و همچنیـن «الإمـام الرضـا(ع) أبعـاد روحیـه وعلمیـه» (امام رضا(ع)؛ ابعاد روحی و علمی)، «الإمام الحسـین(ع) قدوه و رساله» (امام‌حسـین(ع)؛ الگو و رسـالت)، «الإمـام زین‌العابدیـن(ع) والفکـر المسـیحی» (امـام زین‌العابدیـن و اندیشـه مسـیحیت) و «الإمـام علـی(ع) آفـاق لـکل زمـان» (امام علـی(ع)؛ دورنمای همـه دوران‌ها) اشـاره کرد.

میشل کعدی را به نام‌های گوناگونی همچون: کشـیش اندیشمند، راهب مسـیحی، فقیه فیلسـوف، یکه‌سوار منبرها، کشـیش عاشـق اهل بیت، شمشـیر گویـای سـخن، پرچمـدار سـخن حـق، صیقل‌دهنـده ضـاد (زبـان عربی) و یار سـخن شـناخته شـده است.

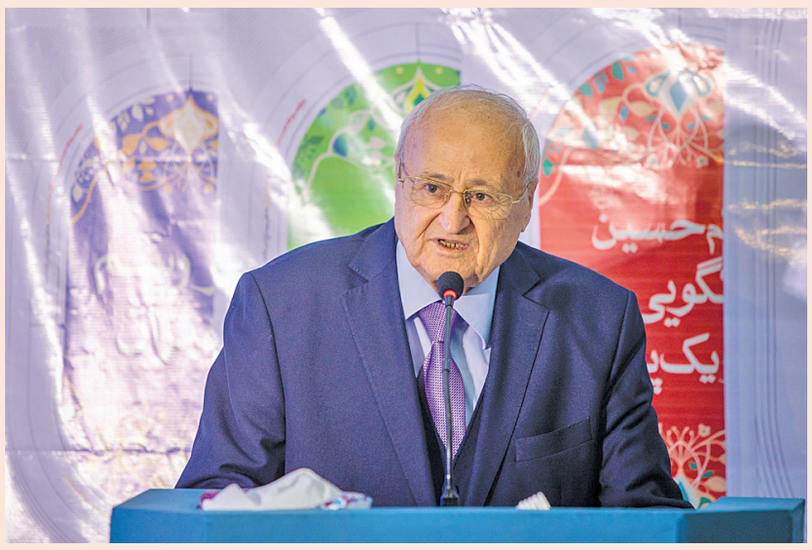

عکس ها:
آژانس عکس «ایران»

درگذشت بازیگر سریال «جن وی»

چنس پردومو بازیگر سریال «جن وی» در ۲۷ سالگی درگذشت.
پردومو بازیگر سریال‌های تلویزیونی «جن وی» و «ماجراهای هراس‌انگیز سابرینا» در تصادف موتورسیکلت درگذشت. وی ۲۷ ساله بود.
این بازیگر بریتانیایی-امریکایی برای بازی در نقش امبروز اسپلمن در «ماجراهای هراس‌انگیز سابرینا» از نتفلیکس و آندره اندرسون در سریال «جن وی» که اسپین آفی از «پسرها» بود شناخته شد. /مهر

عیدی لیلا اوتادی به زندانیان مالی

لیلا اوتادی در برنامه «جنت‌آباد» رادیو تهران اعلام کرد، به دنبال آزادی چند زندانی مالی در عید سعید فطر است. لیلا اوتادی بازیگر سینما و تلویزیون در خصوص آزادی ۹ زندانی جرایم غیرعمد سرپرست خانوار تربت‌حیدریه و بازگرداندن آنها به آغوش خانواده گفت: فکر می‌کردم باید شادی این انسان‌ها را از آزادی که برای‌شان اتفاق می‌افتد، ببینم. هر فردی حتی برای یک بار هم که شده با پرداخت مبالغ کم می‌تواند یک زندانی را آزاد کند. این زندانی می‌تواند پدر، مادر، فرزند و سرپرست یک خانواده باشد. /مهر

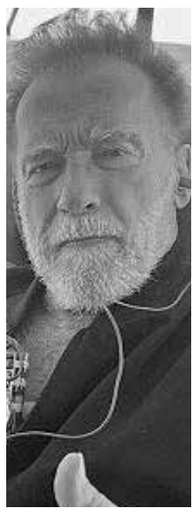

خبر خوب آرنولد به هوادارانش

آرنولد شوارتزنگر با انتشار خبری درباره جراحی قلب باز خود به هوادارانش اطمینان داد در فصل دوم «فوبار» طبق برنامه بازی می‌کند.
شوارتزنگر به تازگی در پستی نوشت: پیام‌های محبت‌آمیز زیادی از سراسر جهان دریافت کرده‌ام، اما بسیاری از مردم پرسیده‌اند که آیا دستگاه ضربان‌ساز قلب من برای فصل دوم «فوبار» مشکلی ایجاد می‌کند یا خیر. من در ماه آوریل آماده فیلمبرداری خواهم بود و شما فقط در صورتی می‌توانید دستگاه را ببینید که واقعاً به دنبال آن باشید. /مهر

KHAMENEI.IR

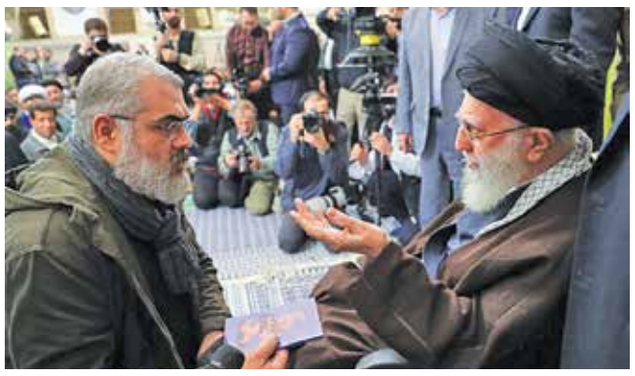

رهبر انقلاب با تأکید بر ضرورت انس با شعر از دوران کودکی تا نوجوانی و جوانی، وارد کردن بیش از پیش اشعار در کتاب‌های درسی به عنوان بخشی از ابزار انتقال تمدن، فرهنگ و معارف را وظیفه وزارت آموزش و پرورش برشمردند

رهبر انقلاب در دیدار شاعران و اهالی فرهنگ و ادب فارسی تبیین کردند

شعر فارسی رسانه‌ای کم‌نظیر و قدرتمند

فرهنگی

در شب ولادت باسعادت کریم اهل‌بیت حضرت امام حسن مجتبی علیه‌السلام، جمعی از شاعران و اهالی فرهنگ و ادب فارسی با رهبر معظم انقلاب اسلامی دیدار کردند. در این دیدار ۴۰ نفر از شاعران جوان و پیشکسوت سروده‌های خود را در موضوعات مختلف دینی، اجتماعی و سیاسی قرائت کردند.

شرط اثرگذاری رسانه شعر، هنری بودن آن است

به گزارش پایگاه اطلاع‌رسانی دفتر مقام معظم رهبری، حضرت آیت‌الله خامنه‌ای بعد از شعرخوانی شاعران، با ابراز خرسندی از استمرار پیشرفت و رو به اوج بودن شعر فارسی، شعر را رسانه‌ای مهم و تأثیرگذار در دوران جنگ رسانه‌ای خواندند و گفتند: «در این عرصه باید از میراث کم‌نظیر شعر و ادب فارسی به عنوان رسانه‌ای قدرتمند و اثرگذار و نافذ به بهترین وجه استفاده شود و پیام‌های دینی، تمدنی، ایرانی‌گری و ایستادگی و شجاعت به افکار عمومی دنیا منتقل شود.»
رهبر انقلاب اسلامی افزودند: «البته شرط اثرگذاری رسانه شعر، هنری بودن آن است و هنری بودن نیز منوط به «الفاظ محکم و استوار»، «مضمون‌یابی» و «کیفیت بیان موضوع» است.
حضرت آیت‌الله خامنه‌ای، انتخاب پیام مناسب و مفید را شرط دیگر برای اثرگذاری و ماندگاری شعر خواندند و گفتند: «رسانه شعر باید انتقال‌دهنده پیام «دین و اخلاق»، «تمدن» و «ایرانی‌گری» باشد.»
ایشان پیام ایستادگی شجاعانه ملت ایران در مقابل ظلم و زیاده‌طلبی زورگویان جهانی و مظاهر آن یعنی امریکا و صهیونیست‌ها را از جمله پیام‌های ممتاز و قابل انتقال دانستند و خاطرنشان کردند: «پیام ایستادگی ملت ایران و بیان صریح و بدون ملاحظه مواضع در مقابل مستکبران، بسیار مهم و برای مردم دنیا شوق‌انگیز است که نمونه‌های استقبال از این مواضع در سفرهای خارجی رؤسای جمهور و سخنرانی آنها در اجتماعات مردمی وجود داشته است.»
حضرت آیت‌الله خامنه‌ای جلسه سالانه با شاعران را جلسه‌ای خوب و با برکت خواندند اما تأکید کردند: «این جلسه نباید جلسه‌ای زینتی باشد بلکه ضروری است امتداد داشته باشد و با دنبال کردن مطالبی که در آن مطرح می‌شود به تأمین مقاصد و اهداف مورد نظر در زمینه اعتلای شعر کمک شود.»

شعر خوب باید در معرض استفاده افکار عمومی دنیا قرار بگیرد

ایشان در ادامه به بیان چند توصیه خطاب به شاعران و دست‌اندرکاران شعر و ادب فارسی پرداختند و در توصیه اول با اشاره به ضعف ترجمه و برگردان اشعار خوب و قوی فارسی به دیگر زبان‌ها گفتند: «شعر خوب باید در معرض استفاده افکار عمومی دنیا قرار بگیرد بنابراین باید نهضت ترجمه ایجاد شود تا اشعار با نثر شاعرانه، گویا و قوی در اختیار دیگران قرار بگیرد که این کار مهم و سخت، کار دولت است.»
رهبر انقلاب اسلامی با تأکید بر ضرورت انس با شعر از دوران کودکی تا نوجوانی و جوانی، وارد کردن بیش از پیش اشعار در کتاب‌های درسی به عنوان بخشی از ابزار انتقال تمدن، فرهنگ و معارف را وظیفه وزارت آموزش و پرورش برشمردند.
تقویت حافظه ادبی مردم و خلاق کردن ذهن جوانان در استفاده بجا و صحیح از اشعار و تأکید بر مطالعه و درس‌آموزی از آثار شعری شاعران برجسته، دو توصیه دیگر حضرت آیت‌الله خامنه‌ای بود. ایشان با ابراز تأسف از مظلوم واقع شدن زبان فارسی در برابر هجوم لغات بیگانه، در توصیه‌ای دیگر، پاسداشت این زبان پُرکشش و قابل توسعه را مورد تأکید قرار دادند و گفتند: در مقابل این هجمه باید کلمات معادل فارسی که بعضاً بسیار زیباتر و استعمال آنها آسان‌تر است استفاده شود و با کاستن از لغات فرنگی، به خلوص زبان فارسی افزوده شود.
در ابتدای این دیدار جمعی از شاعران، سروده‌های خود را که به صورت کتاب به چاپ رسیده، به رهبر انقلاب معرفی کردند.
از جمله اشعاری که در این دیدار قرائت شد، شعرهایی در وصف امام حسن مجتبی(علیه‌السلام) و امام زمان(عج)، در توصیف مظلومیت مردم غزه بویژه زنان و کودکان، در ستایش «پدر و مادر» و همچنین برخی موضوعات سیاسی و اجتماعی بود.

برش

تأکید مقام معظم رهبری بر مظلومیت زبان فارسی

در بخشی از نوشته محمد حسن مقیسه، مترجم، نویسنده و پژوهشگر درباره این دیدار سالانه آمده: «رهبر ادیب و شعرشناس انقلاب اسلامی در دیدار رمضانیه با شاعران، با تأکید بر مظلومیت زبان فارسی، بر افزایش توش و توان زبان فارسی بویژه در ساحت توانمندسازی گنجینه واژگانی و ساخت ترکیب‌های خوش‌نواخت تأکید کردند. این نقصِ آشکار و پیش چشم زبان فارسی که از طبیعت و رهاوردهای دنیای پیشرفته است، سال‌هاست که عرصه را بر میدان عمل زبان فارسی تنگ ساخته و چنین بر می‌آید که چاره‌ای برای درمانش یافته نشده است.» او در بخش دیگری گفته: «امروز زبان فارسی نیازمند حمایت و هدایت است. حمایت از سوی دولتمردان، با اعتباردهی بسنده و برنامه‌ریزی و نیز هدایت از جانب اهل ذوق و دانش، برای آموزش و گسترش زبان فارسی در داخل و خارج از کشور.» /تسنیم

برش

تأثیر عمیق این محفل بر جریان فکری شعر انقلاب

نغمه مستشار نظامی، بانوی شاعر حاضر در مراسم سالانه دیدار مقام معظم رهبری با شاعران در توضیح آنچه در این شب شعر گذشته یادداشتی نوشته که در بخشی از آن آمده: «سابقه سالیان نشان داده است که برگزاری این محفل تأثیر عمیقی بر جریان فکری شعر انقلاب اسلامی داشته است؛ زیرا در هر محفل شعرخوانی نکاتی توسط ایشان بیان می‌شود که بر روند شعر انقلاب امروز مؤثر است. نظرهای رهبر انقلاب تخصصی است و با توجه به تسلط ایشان به وزن و قافیه و مضامین و قالب‌های ادبی، نکات برجسته‌ای بیان می‌فرمایند. یک استاد زبان فارسی اهل هندوستان هم میهمان این برنامه بود و از اینکه دید علاوه بر اینکه رهبر انقلاب به شعر علاقه‌مند و به آن مسلط هستند و درباره نکات تخصصی نظر می‌دهند ابراز شگفتی کرد. این شاعر هندی که رئیس دپارتمان زبان فارسی در هند است، شاعران زیادی را می‌شناسد و به کشورهای مختلف سفر کرده است، می‌گفت «فردی مانند رهبر انقلاب را در هیچ جای دنیا ندیده است»؛ ما هم در جایی ندیدیم و نشنیدیم که عالی‌ترین مقام کشور که بلندپایه‌ترین متولی فرهنگی کشور هم است از شعر و شاعران و زبان رسمی کشور حمایت کند.» /ایرنا

برش

دعوت رهبری به تلاش برای پاسداشت زبان فارسی

محمدمهدی عبداللهی، شاعر آیینی و پژوهشگر نیز با نگاهی به دیدارهای شاعران با رهبر انقلاب، اهمیت این جلسه را مورد بررسی قرار داده است. در بخشی از یادداشت وی آمده: «این دیدار نسبتاً طولانی سالانه شاعران با امین شعر انقلاب که با حضور و شعرخوانی شاعران جوان و پیشکسوت کشور و حتی کشورهای دیگر برگزار می‌شود، دارای اهمیت بسیار زیادی است. از یک سو، این دیدار اهمیت ویژه‌ای در نگاه مقام معظم رهبری حفظه‌الله از منظر توجه ویژه به رسانه شعر و نقش رسانه‌ای مؤثر آن در شکل‌گیری تمدن و فرهنگ داشته و از سویی دیگر از اهمیت فوق‌العاده‌ای در بین اهالی ادب و فرهنگ و اساتید زبان و ادبیات فارسی به واسطه ابراز عشق و ارادت قلبی به وجود نازنین امین شعر انقلاب دارد.» وی ادامه داده: «رهبری بارها به اهمیت فوق‌العاده شعر به عنوان رسانه تأثیرگذار اشاره کرده‌اند و امسال هم مجدداً همگان، از جمله متولیان فرهنگی کشور را به پاسداشت زبان فارسی در برابر هجوم واژه‌های بیگانه امر کرده‌اند. این موضوع بدان مفهوم است که دفاع از هویت ملی و تمدن نوین اسلامی در برابر تهاجم فرهنگی بیگانه و نیز عدم فراموشی و تحریف هویت ملی همواره مورد توجه ویژه سکاندار بصیر و رهبر حکیم انقلاب اسلامی ماست.» /تسنیم

فرهنگ

روایت اسطوره‌های ورزشی حامی فلسطین

مجموعه مستند «در برابر تاریکی» داستان زندگی ورزشکاران مشهور خارجی که حامی فلسطین‌اند و رویکرد ضد اسرائیلی دارند ۱۲ تا ۱۷ فروردین ساعت ۱۹ از شبکه مستند پخش می‌شود. این مجموعه مستند به تهیه‌کنندگی و کارگردانی اسماعیل ذبیح‌الله، تولید شده و در هر قسمت سراغ زندگی یکی از ورزشکاران رفته که از آن جمله می‌توان به کریستیانو رونالدو، محمد صلاح، فتحی نورین، مارادونا، اریک کانتونا، مایک تایسون، کریستین زیمرمن و... اشاره کرد. /فارس

پایان تصویربرداری «بدل» علی مشهدی

تصویربرداری سریال «بدل» به کارگردانی علی مشهدی(علی مسعودی) که در آن بازیگرانی همچون شهرام قائدی، هادی عامل‌هاشمی، داریوش سلیمی، اصغر حیدری، ساعد هدایتی، اشکان اشتیاق، فرزانه سهیلی، ابوالفضل رجبی و پریسا مقتدی به ایفای نقش پرداخته‌اند به‌پایان رسیده و به‌زودی از یکی از شبکه‌های سیما پخش خواهد شد. رضا نصیرپور هم تهیه‌کننده این کار است. مجموعه‌ای که محصول سیما فیلم است، در فضایی طنز به تحول انسان پرداخته است.

تمدید زمان ارسال آثار پویش «ققنوس قلم»

معاونت امور رسانه‌ای و تبلیغات وزارت فرهنگ و ارشاد اسلامی در اطلاعیه‌ای از تمدید زمان ارسال آثار به پویش رسانه‌ای ققنوس قلم تا پایان روز جمعه ۱۷ فروردین‌ماه هم‌زمان با روز جهانی قدس خبر داد. آثار پس از مهلت تعیین‌شده (جمعه ۱۷ فروردین‌ماه ۱۴۰۳) از سوی هیأت داوران مورد بررسی و پس از انجام فرایند ارزیابی، از صاحبان آثار برتر در روز ۲۰ فروردین، سالروز شهادت شهید سید مرتضی آوینی، تجلیل به‌عمل می‌آید. /فارس

«ریم» و کودکان غزه در اثر ایرانی

هادی فیروزمندی، تهیه‌کننده از تولید انیمیشن «آوای ابرها» خبر داد که در چند روز گذشته در شبکه‌های سیما پخش شده است. به گفته او هم‌زمان با حادثه اخیر در نوار غزه که موج حملات رژیم صهیونیستی را به سمت بیمارستان شفا در برداشت و واکنش‌های زیادی برانگیخت، این اثر در شبکه‌های سیما به پخش رسید. از آنجایی که فضای اثر از جنس مخاطب بین‌الملل است و با زبان جهانی ساخته شده، هم‌زمان در بستر مدیوم‌های خارجی عرضه و پخش مثل یوتیوب هم قرار گرفت. همچنین در برخی کشورها مثل لبنان نیز عرضه شد.

تئاتر

زنگ خطر فراموشی مجالس شبیه‌خوانی علوی

مهدی دریایی، پژوهشگر و تعزیه‌خوان پیشکسوت، می‌گوید: «۲۳۰ مجلس از نسخه‌های شبیه خوانی، نسخه های شبیه‌خوانی علوی هستند که به داستان‌هایی از ولادت تا شهادت حضرت امام علی(ع) اشاره دارند. سال‌های دور، در شب‌های ماه مبارک رمضان، بیشتر مجالس مرتبط با جنگ‌های این امام ازجمله جنگ خندق، جنگ خیبر و یا مجالسی چون جوانمرد قصاب و آدم دو سر اجرا می‌شدند که متأسفانه طی سال‌های اخیر بیشتر این مجالس دیگر فراموش شده و اجرا نمی‌شوند.»
به گزارش ایران تئاتر، دریایی در ادامه افزود: «عدم آشنایی با شیوه‌های اجرایی بیشتر مجالس باعث شده است تا بسیاری از آنها اصلاً اجرا نشوند و برخی نیز همچون مجلس تعزیه جوانمرد قصاب به شکل گوشه‌ای از مجالس دیگر مورد توجه قرار بگیرند. در واقع با کناره‌گیری میرزا و معین‌البکاهای تعزیه، بیشتر نسخه‌ها از یاد رفته و همه افراد خود را استاد تعزیه‌خوانی و شبیه‌خوانی می‌دانند و نبود آموزش در این زمینه مشکل‌ساز شده است. البته عامل دیگر بی‌توجهی شبیه‌خوان‌ها به برخی از نسخه‌ها، عدم آگاهی از وجود آنهاست.
این تعزیه‌خوان پیشکسوت همچنین با اشاره به تأسیس بنیاد تئاتر ملی اظهار داشت: «نمایش‌های ایرانی و هنرهای آیینی ما با وجود تمام ناملایمات همچنان در مسیر اجرا قرار دارند و مردم، این هنرها به‌ویژه تعزیه را به طور خودجوش زنده نگه داشته‌اند. امروزه این هنر بیشتر از هر چیز نیازمند آموزش است تا اجرا. متأسفانه ما پیشکسوتان و بزرگان این عرصه را از دست داده‌ایم و معدود افراد باقی‌مانده نیز دیگر توان اجرا ندارند. آموزش است که باعث پژوهش و در نتیجه آفرینش اثر هنری خواهد شد.»
دریایی گفت: «تعزیه‌خوانی، نقالی و دیگر نمایش‌های ایرانی ما اکنون در حال درجا زدن هستند. ما شاهد پیشرفتی در این زمینه نبوده و گامی برای به‌روز شدن این هنرها برنداشته‌ایم. بنابراین تأسیس بنیاد تئاتر ملی در صورتی که به آموزش به عنوان پایه و اصل بقای این هنرها توجه داشته باشد، موفق خواهد بود. در غیر این‌صورت در سال‌های آتی هنرمندان نسل جدید به سمت آموزش از روی ویدیو و تصاویر باقی‌مانده اکتفا خواهند کرد و البته که راهی جز این نخواهند داشت.»
این موزه‌دار تخصصی تعزیه، رسیدن هنر تعزیه‌خوانی به جایگاهی شایسته را آرزوی خود در سال جدید دانسته و ادامه داد: «من به عنوان موزه‌دار تخصصی تعزیه، چیزی حدود ۳هزار و ۶۰ قطعه از لوازم تعزیه مرتبط به دوره‌های مختلف را حفظ کرده‌ام. در واقع من تنها فردی هستم که چنین گنجینه ارزشمندی را که به دوران قاجار، پهلوی، افشاریه و... برمی‌گردد، نگهداری کرده‌ام. سال‌هاست آرزو دارم بتوانم یک دپارتمان و موزه تخصصی تعزیه تأسیس کنم اما متأسفانه با وجود پیگیری‌های چندین و چندساله، میراث فرهنگی هیچ گامی برای به انجام رسیدن این آرزو برنداشته است.
اما همچنان امیدوارنه آرزو می‌کنم هنر تعزیه از مظلومیت دربیاید. در تمام جوامع دنیا هنرهای آیینی_سنتی به عنوان ملاک، الگو و شاخص فرهنگ و هنر معرفی و حفظ می‌شوند اما در ایران متأسفانه این هنرها هر روز بیش از پیش مورد بی‌مهری قرار می‌گیرند. امید که در سال‌جاری و سال‌های بعد تعزیه و شبیه‌خوانی به درجه و جایگاه شایسته خود برسد.»

irannewspaper.ir

• سه شنبه ۱۴ فروردین ۱۴۰۳ • سال سی‌ام • شماره ۸۴۲۹
• اذان ظهر ۱۲/۰۸ • اذان مغرب ۱۸/۴۵ • نیمه شب شرعی ۲۳/۲۵ • اذان صبح فردا ۴/۲۲ • طلوع آفتاب فردا ۵/۴۸

«ایران» را در صفحه‌های مجازی دنبال کنید

ایران

• **صاحب امتیاز:** خبرگزاری جمهوری اسلامی
• **مدیر مسئول:** محمدحسن روزی‌طلب
• **سردبیر:** حسام الدین برومند
• **معاون فنی:** محمدملاعلی‌اکبری
• **دبیران:** مصطفی عیوضی(سیاسی)
• مهدی مهرپور(اقتصادی)
• زرین رستمی وند(اجتماعی)
• بنفشه غلامی(جهان)
• لیدا فخری(اندیشه) • محمدرضا عزیزی(گزارش)
• زهرا کشوری(زیست‌بوم) • فرناز قلعه‌دار(حوادث)
• مهدی کلهرنژاد(اجرایی)
• حجت حکیمی(صفحه‌آرایی)
• محسن جانی‌پور (ویراستاری)
• ابوالفضل نسایی(عکس)

• **تلفن:** ۸۸۷۶۱۷۲۰ نمابر: ۸۸۷۶۱۲۵۴ ارتباط مردمی: ۸۸۷۶۹۰۷۵
• **پیامک:** ۳۰۰۰۴۵۱۲۱۳ روابط عمومی • **نشانی:** تهران خیابان خرمشهر، شماره ۲۰۸
• **صندوق پستی:** ۵۳۸۸-۱۵۸۷۵ • **امور مشترکین:** ۸۸۷۴۸۸۰۰
• **چاپ:** چاپخانه‌های همشهری، شرکت چاپ جام جم
• **سازمان آگهی‌های روزنامه ایران:** دارنده گواهینامه ایزو ۹۰۰۱ از شرکت NISCERT
• **پذیرش سازمان آگهی‌ها:** ۱۸۷۷(۰۲۱)
• **انتشارات مؤسسه فرهنگی مطبوعاتی ایران:** ۵-۸۸۵۴۸۸۹۲

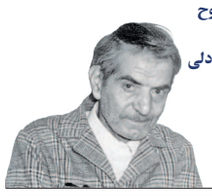

رمضان جلوه جان می‌دهد و صیقل روح
وه کز او آینه دل چه جلا می‌گیرد
رمضان دار شفایی است که هر جان و دلی
داروی دردی از این دار شفا می‌گیرد

محمد حسین شهریار

سخن روز

امام صادق (ع) فرمود:
قلب ماه رمضان ، شب قدر است.
(بحارالانوار، ج ۵۸، ص ۳۷۶)

نگاره

در نومیدی بسی امید است
پایان شب سیه سپید است

حکیم نظامی

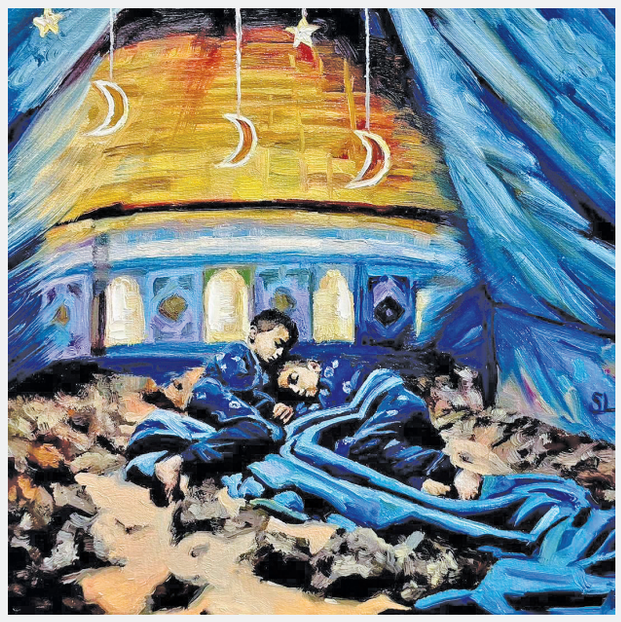

فضای مجازی

اجابت دعا در شب‌های قدر

صفحه مجازی منتسب به آیت‌الله فاطمی‌نیا به موضوع اجابت دعا در شب‌های قدر اشاره داشته و در این باره آورده: «مرحوم استاد فاطمی‌نیا(ره): شب قدر، ابتدا باید از گناهان‌مان استغفار کنیم و تصمیم بر جبران بگیریم. بعضی از گناهان مانع اجابت دعا می‌شود.
اما نکته این است که به هرحال خیلی از گناهان را انجام داده‌ایم و درحال حاضر نمی‌توانیم جبران کنیم! مثل اینکه الان برویم در فلان شهرستان و دلی را که شکسته بودیم، به دست آوریم، یا بخواهیم دو- سه سال نماز قضا را بجا آوریم، یا بخواهیم حق‌الناس‌هایی که به گردن داریم، جبران کنیم. اینها را که فی‌المجلس نمی‌توانیم انجام دهیم. پس چه باید کرد؟! در این شرایط می‌گویم به خدا عرض کنید: «خدایا من با تو عهد می‌بندم از این مجلس که بیرون رفتم، در اولین فرصت ممکن این قدم‌ها را بردارم و جبران گذشته کنم و تو هم به لطف و کرم بی‌انتهایت لطفی کن تا این گناهان مانع اجابت دعای من نشود.» یقین بدانید این کار مؤثر است، خدا از دل‌ها آگاه است، خدا کریم‌تر از آن است که بخواهد اینجا با من تسویه حساب کند! وقتی می‌بیند بنده‌اش واقعاً پشیمان است و الان دستش به جایی نمی‌رسد، حتماً مهلت جبران می‌دهد. اصلاً اگر همچون حالی داشته باشد و با تمام وجود از گذشته‌اش ناراحت باشد، قطعاً خداوند کریم او را می‌بخشد.»

در کارگاه‌های فرهاد حسن‌زاده چه می‌گذرد؟

فرهاد حسن‌زاده با انتشار پستی در صفحه اینستاگرامش به برپایی کارگاه‌های آموزشی نویسندگی اشاره کرده و در این باره با عنوان «در کارگاه‌های فرهاد حسن‌زاده چه می‌گذرد» نوشته است: «این کارگاه‌ها به بچه‌ها تجربه یادگیری در کنار نویسنده‌ای را می‌دهد که راه دشواری را برای جهانی شدن طی کرده است. در این کارگاه‌ها بچه‌ها به روش کلاسی آموزش نمی‌بینند. بلکه نوشتن داستان را با توجه خلاقیت فردی خود تجربه می‌کنند و به مرور با عناصر داستانی آشنا می‌شوند. (ایده‌یابی، طرح داستان، گره‌افکنی و گره‌گشایی، شخصیت‌پردازی و...) در این کارگاه‌ها بچه‌ها علاوه بر نوشتن، به درک متفاوتی از مفهوم هنر و خلاقیت و فلسفه می‌رسند.
در این کارگاه‌ها بچه‌ها با یافتن نگاه هنری در متفاوت دیدن و شنیدن و برخورد متفاوت با پدیده‌های پیرامون خود آشنا خواهند شد و از تجربیات خود با هم گفت‌وگو خواهند کرد. در این کارگاه‌ها بچه‌ها علاوه بر نوشتن خلاقانه از تجربه‌های کتابخوانی و نقد داستان سخن خواهند گفت.»

چه خوشبختم که اهل ساز و نوا هستم

تهمورث پورناظری با انتشار پستی در صفحه مجازی‌اش به هنر موسیقی اشاره کرده و در این باره آورده: «موسیقی برای تو چیست؟ دیروز برای من شاید اولین بارهایی بود که معجزه موسیقی را تا این حد روی خودم کشف کردم. داستان ازین قرار بود که؛ چند روزی خیلی دل و دماغ نداشتم آن هم دور از میهن. دوست عزیزی به دیدار من آمده بود و چندین عکس گرفت و وقتی عکس‌ها رو دیدم، گفتم سازی می‌زنم و شما هم لطفاً فیلم بگیر. حدوداً یک ساعتی ساز زدم و پس از تمام شدن دیدم که تا چه اندازه احوالم خوب شده و نیرویی توانمند همه من رو دربر گرفته. هزار بار سر به آستانش فرو می‌آورم که چه نعمتی از طرف خانواده به من ارزانی داشته که نوایِ خدایی موسیقی از پیش از تولد تا به امروز، جان و جهان من را به خودش نواخته و چه خوشبختم که اهل ساز و نوا هستم.»

خداحافظی مرجانه گلچین از دنیای بازیگری

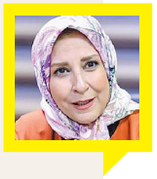

مرجانه گلچین در فضای مجازی از خداحافظی خود با دنیای بازیگری پس از ۴۶ سال خبر داد. او با انتشار ویدئویی در صفحه اینستاگرامش آورده: «سلام بر هموطنان جان. خیلی بی‌مقدمه سر اصل مطلب می‌روم. مدتی بود که روی یک تصمیم خیلی با خودم کلنجار می‌رفتم که آیا باید این تصمیم را بگیرم یا نه. یک خبر و یا یک تصمیمی که برای خودم خیلی ناگوار است و شاید برای خیلی از شما این گونه نباشد؛ ولی خب طبیعی است که بعد از ۴۶ سال در یک حرفه کار کردن و به یک باره تصمیم به خداحافظی گرفتن با آن، کار سختی است. من از بچگی این کار را شروع کردم، با این حرفه رشد کردم، بزرگ شدم تا به این سن رسیدم؛ به همین دلیل دل کندن از آن سخت است. ولی تصمیمی بود که بالاخره باید گرفته می‌شد و فکر کردم که در آغاز سال جدید اعلام کردن آن شاید خیلی درست‌تر باشد. ممنونم بابت حمایت‌ها، لطف، مهر و انرژی ای که در تمامی این سال‌ها از شما دریافت کردم. ممنونم بابت نگاه‌های مهربان و لبخندهای زیبای شما که همیشه انرژی‌بخش بود. شما خانواده دوم من بودید بدون اینکه با هم نسبت خونی داشته باشیم. دلم برای یکایک شما خیلی تنگ می‌شود و فکر می‌کنم این دلتنگی بسیار بسیار سخت و عذاب‌آور خواهد بود، ولی به هر حال دوستتان دارم. جای شما همیشه در قلب من خواهد بود. خداحافظ همگی.»

سه گزاره درباره اقدامات وزارت فرهنگ و ارشاد اسلامی در سال ۱۴۰۲

سیدمحمدهاشمی
جانشین وزیر فرهنگ و ارشاد اسلامی

الف: رونق فرهنگی؛ چرا و چگونه؟

دیدار نوروزی آخر سال آقای رئیس جمهور با هنرمندان، قاب تصویر دلنشین و گویایی از اندیشه فرهنگی دولت و طبیعت و جوهره هنر و فرهنگ این کشور بود. حضور و همدلی هنرمندان در این دیدار، نشان از کشش و جوهره هنر برای ساخت بافت همدلانه اجتماعی کشور و همراهی و اعتماد همراه با نقد مشفقانه با مسئولان داشت. از دیگر سو، نشان‌دهنده اهتمام شخص رئیس جمهور و دولت مردمی به موضوع فرهنگ و هنر بود تا در کنار حفظ چهارچوب‌ها، با رونق هنری و تقویت فرهنگی، حمایت از هنرمندان و ایجاد همگرایی سازنده و تعامل مشفقانه، نشاط و امید اجتماعی و همراهی و اتحاد ملی در جامعه ایجاد و جان بگیرد؛ موضوعی که با توجه به صحبت‌های رهبر معظم انقلاب در شروع سال جدید همچنان باید در دستور کار دولت مردمی باشد. ایشان در صحبت‌هایشان به اتحاد ملی اشاره کردند و فرمودند: «مسأله اتحاد دل‌های مردم است؛ اتحاد عزم‌ها و اراده‌های مردم است. ما در این زمینه متأسفانه مشکلاتی داریم، عقب‌افتادگی‌هایی داریم؛ ارتباط و همدلی اجتماعی خیلی مهم است، در این زمینه دچار غفلت شدیم؛ خودمان به دست خودمان در وحدت ملی‌مان اختلال ایجاد می‌کنیم. همه ما در این غفلت شریکیم؛ همه ما وظیفه داریم که وحدت ملی را، اتحاد مردم و مسئولان را حفظ کنیم و روزبه روز آن را تقویت کنیم؛ این سیاست قطعی نظام جمهوری اسلامی از روز اول بوده است. اختلاف فکری، اختلاف سلیقه و اختلاف سیاسی در یک کشور یک امر طبیعی است، اما نفرت‌پراکنی غیر از اینها است.» پرواضح است که هنرمندان بالقوه و در صورت کنشگری مثبت و همدلانه و راقی، یکی از اصلی‌ترین عناصر برای تقویت اتحاد ملی هستند و عرصه فرهنگ و هنر، یکی از مهم‌ترین زمینه‌ها و عرصه‌ها برای این تقویت است که مع الاسف گاهی با نفرت‌پراکنی عده‌ای، زمینه تضعیف این عرصه و تخریب وحدت ملی فراهم می‌آید. دولت برای طی این مسیر البته راه سختی طی کرد.
زمانی که وزارت ارشاد در دولت مردمی کار خود را آغاز کرد، هنوز کشور در گیر و دار بیماری کرونا بود؛ آمار فوتی روزانه ۷۰۰ نفر، کابوس مردم ایران شده و گرد مرگ را بر فعالیت‌های هنری پاشانده بود. از همان ابتدا سعی شد تا فرهنگ و هنر در همه بخش‌ها رونق بگیرد. با شروع سیر نزولی بیماری کرونا، از اولین محدودیت‌هایی که برداشته یا کم شد، محدودیت‌های اعمال شده بر فعالیت‌ها و رویدادهای فرهنگی، مذهبی و هنری بود. شیب فعالیت‌ها رو به صعود بود که در آستانه یک سالگی شروع کار دولت مردمی، اغتشاشات پاییز۱۴۰۱ انبوهی از مسائل حاشیه‌ای و القایی را به عرصه فرهنگی و اجتماعی کشور تحمیل کرد. بدخواهان مردم ایران، به جان فرهنگ افتادند و انتقام ناکامی خود در کف میدان را در خاموشی فرهنگ و هنر این کشور جُستند. مدیریت فرهنگی دولت اما با آگاهی و همراهی هنرمندان مردمی و روشن‌بین این مرز و بوم، توانست این موضوع را در کمتر از ۶ ماه به سمت رونق فرهنگی سوق دهد.
سال ۱۴۰۲ و در نیمه کار وزارت فرهنگ و ارشاد اسلامی در دولت سیزدهم؛ فرهنگ کار و تولید، زیست عفیفانه، امید به آینده و اعتماد به نفس ملی، پرهیز از اسراف و تجمل، افزایش سرانه تولید و مصرف فرهنگی بهینه، تحول انقلابی در ساختار فرهنگی کشور با تحول معرفتی، حکمرانی فرهنگی، تحول ساختاری و تحول عملیاتی از جمله مواردی بود که توسط وزیر فرهنگ و ارشاد اسلامی به‌عنوان مهم‌ترین شاخص‌های هدف در این سال گفته شد و برنامه‌های فرهنگی بر این محورها قرار گرفت.
نمایشگاه قرآن در فروردین ماه سال گذشته با ۴ میلیون مخاطب مورد استقبال قرار گرفت و بعد از آن نمایشگاه بین‌المللی کتاب تهران مخاطبان ۷ میلیونی داشت که در طول ادوار برگزاری نمایشگاه‌های کتاب کم‌نظیر بود. در کنار این موضوع چاپ بیش از ۱۰۷ هزار عنوان کتاب خودش نشان دهنده رشد در این حوزه است.
رونقی که در حوزه سینما به لحاظ ساخت سالن و مخاطبان سینما ایجاد شد، حتماً یکی از نقاط قوت در سال ۱۴۰۲ بود. در ابتدای دولت سیزدهم ۵۷۰ سینما در سراسر کشور فعال بود که در این مدت این میزان به ۹۰۰ سینما رسیده است. نکته بعدی در خصوص مخاطبان سینما است که تا پایان سال به عدد ۳۰ میلیون نفر رسید و در کنارش فروش فیلم‌ها نیز به هزار میلیارد تومان رسید؛ رونقی که حتماً در سال ۱۴۰۳ با توجه به تنوع فیلم‌هایی که به اکران می‌رسند، می‌تواند چندین برابر شود.
یکی دیگر از مواردی که در سال ۱۴۰۲ در حوزه فرهنگی مورد توجه قرار گرفت؛ موضوع اجراهای صحنه‌ای بود. مجوزهای صادرشده برای اجراهای صحنه‌ای در سال ۱۴۰۲ تا ۱۶ اسفندماه، تعداد هزار و ۸۵۰ اجرا بوده که در مقایسه‌ای با سال ۱۳۹۸ که ۵۲۰ اجرا داشتیم، رشد سه برابری را شاهد هستیم. نکته مهمی که در برگزاری اجراهای صحنه‌ای در سال ۱۴۰۲ مورد توجه قرار گرفت، این بود که با توجه به اینکه وزارت فرهنگ و ارشاد اسلامی تنها مرجع صدور مجوزهای فرهنگی است، قانون مورد تمکین قرار بگیرد و همه به این قانون احترام بگذارند و اگر برنامه یا اجرا یا نمایشی مجوز می‌گیرد، بدون مشکل برگزار شود. نمونه بارز این تلاش قانونی را در کنسرت خواننده عزیزمان علیرضا قربانی در اصفهان شاهد بودیم. این اتفاق در سایه این موضوع رقم خورد که همواره سیاست فرهنگی دولت مردمی بر مدار تکریم و تعظیم به قانون، اجرا و پاسداشت ارزش‌های دینی و انقلابی و تکریم و صیانت از حقوق مادی و معنوی هنرمندان اصیل بوده است که این هر سه، موجب رونق و پویایی هنر بوده و هست. بازخورد مثبت این موضوع در بین هنرمندان و اهالی فرهنگ و اندیشه و دلسوزان انقلاب، گویای اثربخشی این کار در نشان دادن قدرت و اعتبار قانون، وحدت تصمیم‌گیری فرهنگی در کشور و عاملی برای همدلی اجتماعی و به رسمیت شناختن سلیقه‌های مختلف ذیل قانون و زیر علم انقلاب بود.

ب: تحول ساختاری در عرصه فرهنگ

رهبر فرزانه انقلاب در اولین دیدار با هیأت دولت سیزدهم فرمودند: «ساختار فرهنگی کشور نیاز به یک بازسازی انقلابی دارد. ما مشکل داریم در ساختار فرهنگی کشور و یک حرکت انقلابی لازم است. البته حرکت انقلابی، یعنی خردمندانه و عاقلانه. معنای انقلابی بودن بی‌هوا حرکت‌کردن و بی‌حساب حرکت‌کردن نیست. [حرکت] انقلابی باید باشد، بنیانی باید حرکت بشود، در عین حال برخاسته از اندیشه و حکمت باشد. فرهنگ واقعاً زیربناست؛ خیلی از این خطاهایی که ما در بخش‌های مختلف انجام می‌دهیم، ناشی از فرهنگ حاکم بر ذهن ماست.» این صحبت‌های حضرت آقا در ابتدای شروع کار وزارت فرهنگ و ارشاد اسلامی در دولت مردمی، نشانگر توقع ایشان برای تحول زیرساختی و بنیادین در حوزه فرهنگ بود. این مهم از اول مورد نظر قرار گرفت و سعی شد با توجه به ظرفیت‌های گوناگون و با وجود کمبودهایی که در بخش‌های مختلف وجود داشت، همه نیازها احصا شود و با گام‌بندی کار پیش برود. برای تحولات ساختاری دو کار را وزارت فرهنگ پیش برد؛ یک کار میان مدت و اساسی و دیگری کوتاه مدت. در راستای کار میان مدت، بر اساس تأکید حضرت آقا با استفاده از ظرفیت قانون برنامه هفتم این موضوع در لایحه برنامه هفتم با محوریت وزارت ارشاد پیش‌بینی شد: در ماده ۷۵ بند الف، وزارت فرهنگ و ارشاد اسلامی و سازمان اداری و استخدامی کشور مکلف شدند با همکاری دبیرخانه شورای عالی انقلاب فرهنگی و مرکز مدیریت حوزه‌های علمیه و سایر دستگاه‌های فرهنگی ذیربط به منظور بازسازی انقلابی ساختار فرهنگی کشور با رویکرد اصلاح ذهنیت، فرهنگ و نرم‌افزار حاکم بر جامعه و با هدف افزایش کارایی و اجتناب از همپوشانی و تداخل مأموریت و وظایف و با رویکرد استقرار الگوی حکمرانی هوشمند، شبکه‌ای، تعاملی، مردم‌پایه، ارزشی و انقلابی تا پایان سال دوم برنامه نسبت به تهیه طرح اصلاح رویکردها، رویه‌ها، روش‌ها و مأموریت، ساختار، وظایف و تشکیلات دستگاه‌های فرهنگی که به نحوی از انحا از بودجه‌های عمومی به طور مستقیم یا غیر مستقیم استفاده می‌کنند، اقدام نموده و به تصویب مراجع ذیصلاح برسانند و اما برای کوتاه‌مدت غیر از اصلاح ساختار فعلی وزارتخانه که در مرحله پایانی است، در سال ۱۴۰۲ کارهای ویرایشی و تحولی موردی هم صورت گرفت مانند تغییر نام معاونت مطبوعاتی که به «معاونت امور رسانه‌ای و تبلیغات» با توجه به کارکردهای آن تغییر کرد. موضوع سواد رسانه‌ای، صنایع و اصناف فرهنگی، تنظیم‌گری امور سمعی و بصری در فضای مجازی، تنظیم‌گری و نظارت بر محتواهای پیام‌رسان‌ها و شبکه‌های اجتماعی، تقویت موضوع تبلیغات، نظارت و جریان‌سازی فرهنگی و مواردی از این قبیل، نقاط مورد تأکید برای ساختار و فرایند جدید وزارتخانه هستند.

ج: عدالت فرهنگی و تقویت حلقه‌های میانی

در کنار توسعه زیرساختی و افتتاح کتابخانه‌های مرکزی و تالارهای مرکزی و نیز مجتمع‌های مختلف در شهرستان‌ها و مراکز استان‌ها، یکی دیگر از مواردی که در سال ۱۴۰۲ به‌صورت جدی دنبال کردیم، موضوع قرارگاه شهید آوینی بود. قرارگاه شهید آوینی می‌خواهد محلی برای هم‌افزایی دستگاه‌های مختلف فرهنگی با محوریت وزارت ارشاد و با هدف تقویت جبهه فرهنگی انقلاب و بنیه فرهنگی استان‌ها و شهرستان‌ها و با تمرکز بر کادرسازی و جریان‌سازی فرهنگی باشد. در این قرارگاه «حلقه‌های میانی»، «شهرستان‌ها» و «توانمندسازی و رشد سرمایه انسانی فرهنگ و هنر و رسانه» سه کلید واژه اساسی هستند. نگاه ویژه در قرارگاه شهید آوینی ضریب دادن به اقداماتی است که قابلیت حل مسأله در سراسر کشور را دارند. بودجه این قرارگاه که با ابتکار وزارت فرهنگ و ارشاد اسلامی در قانون بودجه ۱۴۰۲ گنجانده شد، در ماه‌های پایانی سال ۱۴۰۲ تخصیص خورد و با این تخصیص، دستگاه‌های مختلف کار روی این موضوع را شروع کردند تا بتوان بر مبنای اهداف این قرارگاه، اقدامات مؤثری را رقم بزنند. در سال ۱۴۰۳ از قرارگاه شهید آوینی و استان‌ها بیشتر خواهیم شنید، ان‌شاءالله.

دعای روز بیست و دوم ماه مبارک رمضان

اللَّهُمَّ افْتَحْ لِی فِیهِ أَبْوَابَ فَضْلِکَ وَ أَنْزِلْ عَلَی فِیهِ بَرَکَاتِکَ وَ وَفِّقْنِی فِیهِ لِمُوجِبَاتِ مَرْضَاتِکَ وَ أَسْکِنِّی فِیهِ بُحْبُوحَاتِ جَنَّاتِکَ یا مُجِیبَ دَعْوَهِ الْمُضْطَرِّینَ

خدایا در این ماه درهای فضیلت را به روی من بگشا و برکاتت را بر من نازل فرما و به موجبات خشنودی ات موفقم بدار و در میان بهشت هایت جایم ده، ای برآورنده خواهش درماندگان.

کارآفرینی

درس درخت‌ها

علیرضا دلیری
کارآفرین

با اینکه بازنشسته شده‌ام و سال‌های عمرم از پنجاه عبور کرده است، اما همچنان احساس جوانی می‌کنم. دلیلش هم این است که دائماً با جوانان کار می‌کنم و در کنار آنان هستم. می‌دانم که رمز پیشرفت و سربلندی این کشور، در قلب و سر آنان است. معتقدم که اگر کسی بخواهد نگاه نوین در کار و زندگی داشته باشد، باید ابتدا حس جوانی‌اش را به کار گیرد. در نتیجه این شرایط، فرهنگ تولید، به بهترین شکل خود، به وجود خواهد آمد و جاری خواهد شد.
در این میان، جوانان معمولاً دچار چالش‌هایی می‌شوند که ممکن است توانمندی‌هایشان را تحت تأثیر قرار دهد. یکی از آنها، عجول بودن است. یکی از رمزهای موفقیت‌های ما در دوران دفاع مقدس، فرهنگ و تربیتی بود که در جامعه وجود داشت و در آن دوران بچه‌ها مقاوم بار می‌آمدند. اغلب رزمنده‌های ما و فرماندهان‌مان را جوانان این مملکت تشکیل می‌دادند که سربلندانه‌ترین مقطع تاریخی ما را به وجود آوردند. جوانان امروز هم باید از خصیصه مقاومت، بهره بگیرند. اکنون که در ابتدای فصل بهار هستیم، می‌توانیم درس بزرگی از گذر دوران بگیریم. یک درخت، بارها و بارها، پاییز و زمستان را تجربه می‌کند تا تنومندتر و پربارتر شود. مقاومت و صبوری، سبب سر برآوردن شکوفه‌های بسیار و بعد از آن، میوه‌های شیرین می‌شود و این، درس بزرگ درخت‌ها به ماست.
در اینجا لازم است، تأکید کنم که پول و سرمایه، برای راه‌اندازی یک کسب و کار نوین، اصلاً اولویت نیست. جامعه ما با ظهور شرکت‌های دانش‌بنیان و فرهنگ کارآفرینی، با شرایطی روبه‌رو است که سبب شده هر کس کسب و کار جدیدی در کشور راه بیندازد، موفق شود؛ چرا که نیازی از جامعه را برطرف و به مردم خدمت می‌کند. خوشبختانه مقام معظم رهبری هم دائماً از این موضوع حمایت می‌کنند. پس جوانی که پا به عرصه تولید می‌گذارد، هیچ‌گاه نباید ناامید شود. بن‌بست برای او معنا ندارد. باید مکرراً فلسفه درخت‌ها را به یاد آورد و آمادگی داشته باشد که در مسیر موفقیت، زمستان‌های زیادی را تجربه کند و بارها زمین بخورد. هر بار هم که زمین می‌خورد، باید مصمم‌تر از قبل، به بهار برسد، شکوفه دهد، بلند شود و ادامه دهد. با ایجاد فرهنگ و روحیه نوآورانه که در کشور ما، امری دیرینه است، می‌توانیم جهش تولید در کشور را با کمک تک‌تک مردم‌مان شاهد باشیم. ایران جوان، با مردم جوان‌مدار و شاداب و نوآور خود، می‌تواند با سرعت بیشتری به قله برسد و سربلندی‌اش را در برابر جهانیان، نمایان کند.

عکس نوشت

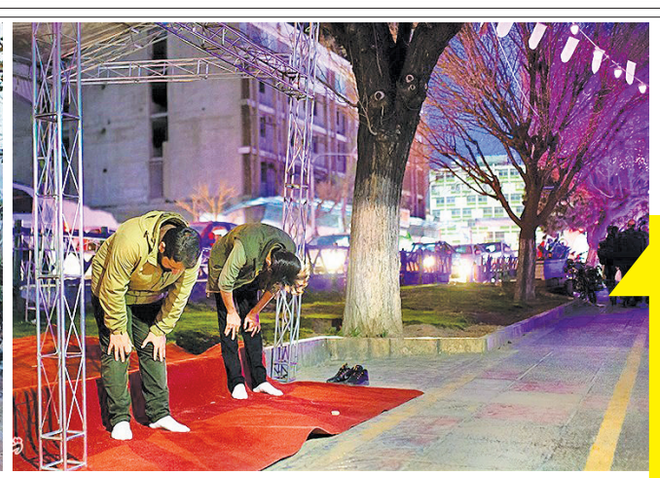

پیاده راه «افطارخونه» ویژه ماه مبارک رمضان، از اول تا دهم فروردین ، در پیاده‌راه بلوار کشاورز با آش و افطاری‌های ویژه ، میزبان روزه‌داران بود

عکس: تسنیم