ایران

• یکشنبه، ۲۰ اسفند ۱۴۰۲
• ۲۹ شعبان ۱۴۴۵
• سال سی‌ام
• شماره ۸۴۲۱
• ۲۴ صفحه
• قیمت در سراسر کشور: ۵۰۰۰ تومان

Iran Newspaper

ISSN1027-1449
Keytitle: IRAN (Tehran)
irannewspaper.ir

حضور قطعی چند بازیکن تازه نفس در لیست جدید قلعه‌نویی

یوزهای جوان در تیم ملی

زمان دربی تغییر نکرد

استقلال و پرسپولیس چهارشنبه ۲۳ اسفند به مصاف هم می‌روند

در تیم‌های ملی عرف بر این است که جوانگرایی و تغییر نسل بلافاصله بعد از پایان جام جهانی انجام شود. در این شرایط مربیان چهار سال زمان دارند تا بازیکنان جوان را در ترکیب قرار بدهند و رفته رفته نسل را عوض کنند. با توجه به اینکه جام ملت‌های آسیا تنها یک سال بعد از جام جهانی ۲۰۲۲ برگزار شد، زمان کافی در اختیار امیر قلعه‌نویی نبود تا در تیم ملی جوانگرایی کند. به همین دلیل همه چیز به بعد از جام ملت‌های آسیای ۲۰۲۳ موکول شد.

۲۲

اعتبار مرحله دوم طرح فجرانه شارژ شد

کالابرگ در سفره ۵۲ میلیون ایرانی

وزارت تعاون، کار و رفاه اجتماعی از ۳۰ برابر شدن استفاده مردم از طرح فجرانه کالابرگ (یارانه مضاعف ۲۲۰ هزار تومانی) از زمان اجرای آن خبر داد

۷

روزهای سخت غزه در آستانه ماه رمضان

رژیم صهیونیستی همچنان در غزه از گرسنگی به عنوان «سلاح نسل کشی» استفاده می کند. چند روزی بیشتر به ماه رمضان نمانده است و شرایط کودکان فلسطینی قابل توصیف نیست.

AFP

کارشناس مسائل منطقه در گفت و گو با «ایران» روند کنونی جنگ غزه را تحلیل کرد

وحشت تل آویو از «طوفان رمضان» مقاومت

انصارالله با چند موشک و ۳۷ پهپاد یک کشتی و چند ناو و ناوچه امریکایی را هدف قرار داد

دشنه یمنی بر پهلوی امریکا

به موازات تداوم جنایات در غزه معادلات دریای سرخ و تنگه باب‌المندب هم کماکان با پیچیدگی‌های خاص خود ادامه دارد و انصارالله همچنان به عنوان یک بازیگر سعی در موازنه تهدید با امریکا و انگلستان دارد.

«ایران» اهداف پنتاگون از ساخت بندر در غزه را بررسی می کند

بندرگاه فریب

طرح مشکوک احداث اسکله از سوی پنتاگون در دریای مدیترانه و در جوار نوار غزه در حالی که ایالات متحده ابزارهای جایگزین بسیاری را برای کمک‌رسانی فوری به مردم در محاصره غزه و توقف جنگ در اختیار دارد، سؤالات زیادی را ایجاد کرده است.

روز جهانی زن به بستری برای اعتراض به جنایات رژیم صهیونیستی در غزه تبدیل شد

جهان در اندوه زنان فلسطین

در امریکا صدها نفر از مردم کلان‌شهرهای نیویورک و واشنگتن، تداوم جنایات رژیم صهیونیستی در غزه را محکوم کردند. در نیویورک نیز تظاهرات مردم با یورش نیروهای امنیتی به خشونت کشیده شد.

۳ ۴ ۵

رئیس جمهور در نظارت ستادی از بنیاد شهید و امور ایثارگران:

فعالیت‌های اقتصادی بنیاد شهید از بنگاه‌داری به سهام‌داری هدایت شود

۲

در نشست مشترک رؤسای سه قوه تأکید شد

تسریع در امداد رسانی به سیلزدگان

سران قوا در این نشست ضمن بررسی آخرین گزارش‌ها از وضعیت سیل سیستان و بلوچستان و امدادرسانی به مردم سیلزده و نیز ضمن تشکر از تلاش‌های انجام شده، بر سرعت بخشیدن به خدمات امدادی و تأمین مایحتاج ضروری اهالی این مناطق تأکید کردند.

امدادرسانی به سیلزدگان توقف ندارد

همراهی ملی با سیستان و بلوچستان در روزهای سخت

رئیس جمعیت هلال احمر در رزمایش نوروزی:

خدمات‌رسانی به سیلزدگان تا رفع مشکلات ادامه دارد

۲ ۱۷ ۱۸

اقدامات بانک مرکزی در حوزه فناوری‌های نوین تشریح شد

تمام چک‌ها تا ۳ سال آینده الکترونیکی می‌شود

رمز دوم از پرداخت‌های دوره‌ای حذف می‌شود

معاون فناوری‌های نوین بانک مرکزی ضمن تشریح مهم‌ترین اقدامات بانک مرکزی در حوزه فناوری‌های نوین در سال ۱۴۰۲ از صدور ۴۵۰ هزار دسته چک الکترونیک در شبکه بانکی خبر داد. به گزارش بانک مرکزی، مهران محرمیان اظهار داشت: تاکنون ۲۲۴ هزار برگ/ فقره چک دیجیتال صادر شده است که از این تعداد ۱۹۴ هزار برگ آن به صورت غیرحضوری نقد شده است.

۷

برای سال آینده تمدید شد

معافیت مالیاتی کسب و کارهای مجازی در سکوهای داخلی

۱۱

اینفلوئنسرهای چینی جاذبه‌های گردشگری ایران را در وی چت و تیک تاک منعکس می کنند

بازگشت به چین با انبوهی سوغاتی فرهنگی

خوشحال و خندان، موبایل به دست وارد یکی از رستوران‌های نزدیک میدان نیاوران می‌شوند و به فارسی می‌گویند: «سلام.» آنها سومین گروه از اینفلوئنسرهای چینی هستند که به دعوت وزارت میراث فرهنگی، گردشگری و صنایع دستی به ایران آمده‌اند تا جاذبه‌های تاریخی، طبیعی، جاده ابریشم و گردشگری خوراک ایران را به «ویبو»، دوبین (تیک تاک)، وی چت و شبکه‌های اجتماعی مختص چین ببرند؛ جایی که به گفته «مسلم شجاعی» سرپرست دفتر بازاریابی و توسعه گردشگری خارجی هیچ محتوایی درباره ایران وجود ندارد.

۱۹

تیترهای امروز

وزارت اطلاعات خبر داد

انهدام شبکه اخلالگر مالی و قمار مرتبط با انگلستان

در پی ۱۴ ماه رصد اطلاعاتی و با مساعدت قوه قضائیه و بانک مرکزی، بزرگ‌ترین شبکه سازمان یافته قمار و شرط بندی اینترنتی که از سوی مبادی مستقر در خارج از کشور مدیریت و راهبری می‌شد، شناسایی و منهدم شد.

۲

فرمانده مرزبانی فراجا خبر داد

انهدام یک گروه تروریستی در بدو ورود به کشور

۳

«ایران» بررسی می کند

مقدمات و الزامات افزایش کارآمدی مجلس جدید

خنثی کردن خرابکاری‌های زیرساخت ارتباطی انتخابات

۲

نگاهی کوتاه به مستند تحسین شده «چهار دختر» نامزد اسکار ۲۰۲۴

دختران الفت

۲۳

از بحران بزک های بی رویه تا قیمت های نجومی

سرکیسه کردن مشتریان میزآرایش

۱۵

گفت وگو

معاون وزیر راه و شهرسازی در گفت‌وگو با «ایران» خبر داد

اجرای سیاست‌های کلی توسعه دریامحور در انتظار ابلاغ

علی اکبر صفایی

۱۰

حوادث

- آموزش و فروش مواد محترقه در فضای مجازی ممنوع
- مرگ تلخ سرباز هنگام انجام وظیفه
- پول دیه را نداریم؛ تقسیط کنید
- پسر گمشده به خواب پدر آمد و محل جسد خود را نشان داد

۱۲ ۱۳

اینستاگرام
صفحه روزنامه ایران را مسدود کرد!

صفحه اینستاگرام روزنامه ایران پس از انتشار ویدئویی تحلیلی از کشتار عمدی گرسنگان در الرشید غزه، مسدود شد.

آدرس جدید روزنامه ایران در اینستاگرام را اینجا
https://www.instagram.com/irannewsppaper
دنبال کنید

اخبار

ایرنا

تأکید سران قوا بر رسیدگی به مردم سیلزده سیستان و بلوچستان

روز گذشته نشست مشترک رؤسای قوای مجریه، قضائیه و مقننه با حضور آیت‌الله ابراهیم رئیسی، حجت‌الاسلام والمسلمین غلامحسین محسنی اژه‌ای و محمدباقر قالیباف به میزبانی رئیس مجلس شورای اسلامی در بهارستان برگزار شد. سران قوا در این نشست ضمن بررسی آخرین گزارش‌ها از وضعیت سیل سیستان و بلوچستان و امدادرسانی به مردم سیلزده و نیز ضمن تشکر از تلاش‌های انجام شده، بر سرعت بخشیدن به خدمات امدادی و تأمین مایحتاج ضروری اهالی این مناطق تأکید کردند. موضوع تنظیم بازار بویژه اقلام اساسی در آستانه ماه مبارک رمضان و نوروز و جلوگیری از گران فروشی و مسأله انتخابات از مسائل بررسی شده در این نشست بود.

مهر

انهدام بزرگ‌ترین شبکه قمار آنلاین مرتبط با انگلستان

وزارت اطلاعات روز گذشته در اطلاعیه‌ای اعلام کرد: در پی ۱۴ ماه رصد اطلاعاتی و با مساعدت قوه قضائیه و بانک مرکزی، بزرگ‌ترین شبکه سازمان یافته قمار و شرط بندی اینترنتی که از سوی مبادی مستقر در خارج از کشور مدیریت و راهبری می‌شد، شناسایی و منهدم شد. این اطلاعیه ادامه داد: این شبکه که از سوی باندهای مرموز مستقر در انگلستان تأسیس و هدایت می‌شد، توانسته بود مبالغ کلانی از سرمایه‌های ریالی و ارزی کشور را با استفاده از ۳۵ هزار و ۶ حساب و هزار و ۲۰۰ درگاه بانکی اجاره‌ای و ۵۴ سایت بزرگ قمار و شرط بندی در اختیار بگیرد. بر اساس این اطلاعیه، شبکه مافیایی لندن نشین، بخشی از وجوه دریافتی را به حساب قماربازان واریز و بخش کلانی را به انگلستان منتقل می‌کرد. همچنین دولت انگلستان با دریافت مالیات هنگفت از وجوه متقلبانه و نامشروع، نسبت به پولشویی و سایر فعالیت‌های تبهکارانه باند لندن‌نشین چشم‌پوشی کرده و عملاً مسیر اقدامات مجرمانه را برای خلافکاران هموار می‌نمود. بر اساس این گزارش، سربازان گمنام امام زمان(عج)، ۵ مدیر داخلی شبکه موسوم به Nitro Bet و درگاه مالی موسوم به «پرداخت می» Pardakht.me را بازداشت کردند.

فارس

سه‌شنبه اول ماه مبارک رمضان است

عضو ستاد استهلال دفتر مقام معظم رهبری گفت: بر اساس پیش‌بینی کارشناسان سه‌شنبه اول ماه مبارک رمضان است. حجت الاسلام علیرضا موحدنژاد با بیان اینکه غروب روز یکشنبه (امروز) ۱۰۰ گروه در نقاط مختلف کشور برای دیدن هلال ماه مبارک رمضان اقدام خواهند کرد، افزود: پیش‌بینی کارشناسان این است که روز یکشنبه هلال ماه قابل رؤیت نخواهد بود، اما روز دوشنبه قابل رؤیت خواهد بود. بنابراین انتظار ما این است که همانطور که در تقویم آمده، روز سه شنبه اول ماه مبارک رمضان باشد.

رئیس‌جمهور در نظارت ستادی از بنیاد شهید و امور ایثارگران:

فعالیت‌های اقتصادی بنیاد شهید از بنگاه‌داری به سهام‌داری هدایت شود

دولت

گروه سیاسی

President.ir

روز گذشته رئیس‌جمهور در نوزدهمین مقصد از جلسات نظارت ستادی، با حضور در بنیاد شهید و امور ایثارگران، از بخش‌های مختلف این سازمان بازدید کرد. معاونت حقوقی، معاونت علمی و فناوری، وزارتخانه‌های ورزش و جوانان، فرهنگ و ارشاد اسلامی، نیرو، اقتصاد و دارایی، راه و شهرسازی از جمله معاونت‌ها و وزارتخانه‌هایی هستند که تاکنون رئیس‌جمهور از آنان بازدید کرده است. این بازدیدها، از بخش‌هایی که به عنوان مجموعه‌های ستادی دولت برشمرده می‌شوند، به معنای اقدام و تلاش عالی‌ترین مقام دولت برای ارتقای کارآمدی در همه اجزا و ارکان دولت است. این کارآمدی، از طریق نظارت‌هایی حاصل می‌شود که به منزله بررسی از نزدیک و میدانی دستورکارها و نحوه انجام مأموریت‌های محوله به این بخش‌ها است. حاصل این فرایند، ارتقای توان اداره کشور و تحقق عملیاتی یکی از وعده‌ها و دستورکارهای مهم دولت سیزدهم، یعنی تحول دولت است. این همان اتفاقی است که روز گذشته در جریان نظارت ستادی رئیس‌جمهور از بنیاد شهید و امور ایثارگران هم رخ داد.

آیت‌الله رئیسی، روز گذشته بعد از بازدید از نمایشگاه عملکرد و دستاوردهای این سازمان، با توضیحات دست‌اندرکاران از کیفیت عملکرد سامانه «رصد و پایش برنامه عملیاتی» و سامانه «میز خدمات الکترونیک» این بنیاد مطلع شد. در ادامه، رئیس‌جمهور با حضور در جلسه نظارت ستادی، ضمن استماع گزارش عملکرد بنیاد شهید و امور ایثارگران، به ارائه دیدگاه‌های خود در راستای ارتقا و بهبود عملکرد این سازمان و تقویت خدمت‌رسانی به ایثارگران پرداخت.

خدمت به خانواده‌های ایثارگران مأموریت اصلی بنیاد شهید

رئیس‌جمهور در سخنان خود در جمع رئیس، مدیران و معاونان این سازمان، با اشاره به بازدید خود از غرفه‌های نمایشگاه عملکرد و دستاوردهای بنیاد شهید و قدردانی از همه کسانی که در دوره فعلی و دوره‌های پیشین در این بنیاد برای ارائه خدمت به ایثارگران تلاش کرده‌اند، خدمت و تکریم به خانواده معظم شهیدان و جانبازان و ترویج فرهنگ ایثار و شهادت را از مهم‌ترین مأموریت‌های بنیاد شهید و امور ایثارگران دانست.

آیت‌الله رئیسی تصریح کرد: اگرچه پیش از دولت مردمی نیز خدمات قابل توجهی به جامعه هدف این بنیاد ارائه شده بود، اما عطف به نگاه و رویکرد تحولی دولت مردمی، ضروری بود در این دولت، بنیاد با نگاهی تحولی، ارتقای خدمات و عملکرد خود را از وضعیت فعلی به وضعیت مطلوب دنبال کند.

رئیس‌جمهور اولین گام در رویکرد تحولی در حوزه عملکرد را ارزیابی میزان تحقق اهدافی که قانونگذار و در رأس آنها سیاست‌های کلی نظام، منویات رهبر معظم انقلاب اسلامی و اسناد بالادستی برای این بنیاد در نظر گرفته‌اند دانست و افزود: در اهداف و مسئولیت‌های اصلی بنیاد شهید و امور ایثارگران بیش از آنکه مسائل خدماتی مورد توجه قرار گرفته باشد، مسائل و موضوعات فرهنگی مورد تأکید قرار دارد.

ضرورت ترویج فرهنگ ایثار و شهادت

آیت‌الله رئیسی خدمات و مسئولیت‌های بنیاد شهید و امور ایثارگران در قبال ایثارگران را مهم دانست و تصریح کرد: ارائه این خدمات مقدمه تحقق هدف اصلی یعنی ترویج فرهنگ ایثار و شهادت است که بنیاد شهید و امور ایثارگران باید با تشکیل اتاق‌های فکر و اندیشه‌ورزی، رویکردها و مأموریت‌های لازم برای ترویج فرهنگ ایثار، جهاد و شهادت را با استفاده از ظرفیت دستگاه‌های مختلف از جمله رسانه‌ملی و وزارتخانه‌های علوم و آموزش و پرورش و همین‌طور ارتباط گرفتن با فعالان حوزه سینما، تئاتر و دیگر عرصه‌های هنری تهیه کند.

رئیس‌جمهور با تأکید بر بهره‌گیری از روش‌های مناسب ارائه خدمات به جامعه هدف ایثارگران افزود: کیفیت ارائه این خدمات به شکلی باشد که هم باعث احساس بی‌عدالتی نزد خانواده‌های شهدا و جانبازان نشود و هم بازتاب منفی در جامعه نداشته باشد و دیگران هم باور داشته باشند که ارائه این خدمات نه مصداق بی‌عدالتی و تبعیض، بلکه عین اجرای عدالت در قبال از خودگذشتگی و ایثارگری است.

تأمین مسکن و اشتغال

وی در ادامه تکریم خانواده معظم شهدا و ایثارگران با محوریت کار فرهنگی و ارائه خدمات به آنان با رویکرد عدالت توزیعی را مورد تأکید قرار داد و گفت: از دیگر مسائل بسیار مهم در ارتباط با خانواده‌های شاهد و ایثارگر و بویژه فرزندان شهدا، مسأله مسکن و اشتغال است که باید به صورت ویژه مورد توجه قرار گیرد، لذا در ایجاد زمینه کسب و کار برای فرزندان شاهد باید اهتمام بیشتری داشت.

رئیس‌جمهور با بیان اینکه خانواده معظم شهدا پرچم‌های برافراشته ایثار و شهادت در هر کوی و برزنی هستند که همواره باید برافراشته بماند، تأکید کرد: حضور خانواده‌های شاهد و ایثارگر در ساحت‌های مختلف جامعه از بسیاری از آسیب‌ها جلوگیری خواهد کرد، از این‌رو باید به آنها به عنوان سرمایه‌های عظیم و پشتوانه‌های استوار نظام نگریست و اجازه نداد که به هیچ عنوان به لحاظ حقوقی، فکری و سلوک فردی و اجتماعی دچار آسیب شوند.

سلامت اقتصادی و مالی بنیاد شهید

وی همچنین بر ضرورت حفظ سلامت اقتصادی و مالی بنیاد شهید تأکید کرد و گفت: تلاش کنید تا حد امکان فعالیت‌های اقتصادی بنیاد شهید را از بنگاه‌داری به سمت سهامداری هدایت کنید. آیت‌الله رئیسی در ادامه همه مدیران و مسئولان بنیاد شهید و امور ایثارگران را به سعه صدر و بالا بردن آستانه تحمل در مواجهه با گلایه‌های احتمالی خانواده شهدا و ایثارگران و همچنین مدارا کردن با آنان توصیه کرد.

> کیفیت ارائه خدمات به خانواده شهدا و جانبازان به شکلی باشد که هم باعث احساس بی‌عدالتی نزد خانواده‌های شهدا و جانبازان نشود و هم بازتاب منفی در جامعه نداشته باشد و دیگران هم باور داشته باشند که ارائه این خدمات نه مصداق بی‌عدالتی و تبعیض، بلکه عین اجرای عدالت در قبال از خودگذشتگی و ایثارگری است

برش

رونمایی از سامانه «رصد و پایش برنامه عملیاتی»

در خلال بازدید رئیس جمهور از بنیاد شهید، سامانه «رصد و پایش برنامه عملیاتی» و سامانه «میز خدمات الکترونیک» این سازمان نیز معرفی و عملکرد آن تشریح شد. سامانه رصد و پایش برنامه عملیاتی بنیاد شهید، در واقع ایجاد یک زنجیره قابل از پیوند اسناد بالادستی، اهداف و سیاست‌های کلان، سند تحول دولت مردمی و نظایر آن و تبدیل آنها به برنامه عملیاتی به صورت عینی برای تمام رده‌های سازمانی است.

براساس توضیحات ارائه شده پایش این برنامه مهم‌تر و حساس‌تر از تدوین آن و در سه مرحله خوداظهاری، ارزیابی انطباقی و پایش میدانی صورت می‌گیرد. مهم‌ترین موضوع پایش، وصل کردن و متصل نمودن تخصیص اعتبارات به میزان تحقق برنامه در زمان تعیین شده خود است.

موضوع بعدی استفاده از نتایج اجرا و پایش برنامه در ارزشیابی مدیران بنیاد است به نحوی که ۴۰ درصد نمره ارزیابی ایشان از برنامه عملیاتی استخراج می‌شود. این برنامه از مهم‌ترین نظامات تشویق و تنبیه و وصل کردن پرداخت‌های غیرمستمر مدیران به نتایج پایش و میزان تحقق آن است.

در این جلسه همچنین سامانه میز خدمات الکترونیک بنیاد شهید و امور ایثارگران انقلاب اسلامی تحت عنوان سامانه «ایثار من» معرفی و شکل فعالیت آن تشریح شد. این سامانه که بر بستر فضای مجازی راه‌اندازی شده حدود ۱۵۰ خدمت ارائه می‌کند و ایثارگران خواهان خدمات می‌توانند کاملاً به شکل برخط و بدون نیاز به مراجعه حضوری درخواست خود را ثبت و پیگیری کنند. همه ایثارگران کشور در این سامانه دارای پرونده الکترونیک هستند و می‌توانند اطلاعات و آخرین وضعیت ایثارگری خود را در آن مشاهده کنند.

«ایران» بررسی می کند

الزامات افزایش کارآمدی مجلس در دوره جدید

مجلس

گروه سیاسی

خانه ملت

«همراه بودن هر مجلس جدید با رویش امیدهای تازه و چشم‌اندازهای جدید» و «سرمایه‌ای با ارزش به مثابه خونی تازه در رگ‌های مجموعه سیاسی» تعابیری بودند که رهبر معظم انقلاب در بیانات روز پنجشنبه در استقبال از منتخبان مردم برای حضور در دوازدهمین دوره مجلس شورای اسلامی به‌کار بردند و براجتناب از حواشی و اختلافات سیاسی به عنوان مسبب بازماندن مجلس از وظایف اصلی خود تأکید کردند. وظایفی که رهبر انقلاب در بیانات متعددی آنها را درقالب توصیه به کار مخلصانه برای حل مشکلات کشور و قانونگذاری مناسب و حضور مدبرانه تبیین کرده‌اند.

اکثریت کرسی‌های مجلس دوازدهم با رأی مردم در انتخابات ۱۱ اسفند در حالی تعیین تکلیف شد که فهرست منتخبان و جاماندگان نشان از تغییری قابل توجه در شاکله مجلس داشت. تا آنجا که حتی پیش از برگزاری دور دوم انتخابات و مشخص شدن ۴۵ کرسی باقی مانده به واسطه سپرده شدن دست کم ۱۳۳ کرسی نمایندگی به نمایندگانی که بسیاریشان در زمره چهره‌های جدید و بدون سابقه نمایندگی به شمار می‌روند می‌توان مجلس دوازدهم را به معنای واقعی کلمه مصداق تعبیر «خونی تازه در رگ‌ها» توصیف کرد.

با وجود این مشخص است که حضور نمایندگانی از ادوار مجلس و وکلایی که تجربه کار در نهادهای مختلف را داشته‌اند و بالاتر از آن تجربه متراکم ۴۴ سال نهاد قانونگذاری و نظارت کشور از آن نوع که در ادوار یازده‌گانه مجلس شورای اسلامی با همه فراز و نشیب‌هایش رقم خورده است این توقع و انتظار را ایجاد می‌کند که به رغم حضور نسل جوان نمایندگان، مجلس دوازدهم تجلی‌گاه اوج بلوغ و پختگی قوه مقننه نظام جمهوری اسلامی ایران باشد و برای به نمایش گذاشتن این بلوغ و رفع کاستی‌هایی که در ادوار گذشته نمود داشته تلاش کند.

ریل‌گذاری کشور بر مبنای قانون

فصل ششم قانون اساسی (اصول ۶۲ تا ۹۹) به تفصیل چگونگی تشکیل و شرح وظایف و اختیارات مجلس شورای اسلامی را تبیین کرده است. بر اساس اصل هفتادویکم یکی از مهم‌ترین وظایف مجلس وضع قوانین در حدود شرع و قانون اساسی است. وظیفه‌ای که رهبر انقلاب در دیدار نمایندگان مجلس یازدهم و در روزهای آغازین تشکیل این مجلس در بیان اهمیت آن گفتند: «شما مجری نیستید، امّا ریل‌گذار اجرا هستید، می‌توانید تأثیرات بسیار زیادی در مسائل کشور و پیشرفت کشور و آینده کشور بگذارید». چنین نگاهی به تأثیرگذاری بلند مدت قوانین، قانونگذاری به نحوی که نه تنها پاسخگوی نیاز امروز کشور بلکه تعیین کننده وضعیت آینده آن باشد و وضع قوانینی تا سرحد امکان جامع و مانع که دست کم در کوتاه مدت نیاز چندانی به بازنگری و اصلاح و تبصره پیدا نکند، رویکردی است که توقع می‌رود در مجلس آتی در دستور کار قرار گیرد. همچنانکه سیاست‌های کلی نظام قانونگذاری ابلاغ شده از سوی مقام معظم رهبری در مهرماه ۱۳۹۸ الگوی صحیح قانونگذاری توسط نمایندگان ملت را با تأکید بر اصولی همچون «قابل اجرا بودن قانون»، «قابل سنجش بودن اجرای آن»، «معطوف بودن به نیازهای واقعی»، «ابتناء بر نظرات کارشناسی و ارزیابی تأثیر اجرای قانون»، «ثبات، نگاه بلندمدت و ملی» و «جلب مشارکت حداکثری مردم» احصا کرده است. اصولی که اگر چه بر خلاف انتظار اجرای تام و تمامشان در مجلس یازدهم در تدوین برخی قوانین تحقق نیافت اما باید امیدوار بود که نصب العین وکلای ملت در مجلس آینده قرار گیرد.

پالایش و تنقیح قوانین

تاریخ ۱۱۷ ساله قانونگذاری به شیوه رایج در ایران نشان می‌دهد، از مرداد ۱۲۸۵ و تشکیل نخستین مجلس شورای ملی تا چهارمین سال از عمر فعالیت دوره یازدهم مجلس شورای اسلامی وضع قوانین به اقتضای نیازهای کشور و پیشنهادات نمایندگان برقرار بوده است. حجم انبوه قوانینی که در این بازه تاریخی ۱۱۷ ساله و حتی در بیش از چهاردهه عمر قانونگذاری مجلس شورای اسلامی تولید شده چنان است که از بر هم گذاشتن کتب قانون می‌توان قله‌ای بلند ساخت؛ قوانینی که اگر چه نسخه‌های پیشین خود را نسخ می‌کنند اما همچنان گاه در تعارض با یکدیگر قرار می‌گیرند و بعضاً به جای تبدیل شدن به راه‌حل مشکلات خود با اثراتی همچون عریض و طویل ساختن نظام بوروکراسی و کاغذبازی یا جرم‌انگاری‌های غیر ضروری بر مشکلات موجود می‌افزایند.

چنانکه در بیان مثال و به تصریح بسیاری از کارشناسان وجود بیش از ۲ هزار عنوان مجرمانه در قوانین موجود چیزی جز فشار ناموجه به نظام قضایی کشور از طریق تشکیل پرونده‌های قضایی بلاوجه، اطاله دادرسی و در نتیجه کاستن از کارآمدی قوه قضائیه نداشته است. همچنان که وجود قوانین و مقررات دست و پا گیر در حوزه کسب و کار در سال‌های اخیر تشکیل هیأتی برای مقررات زدایی و بهبود محیط کسب و کار را الزامی ساخت. بر این اساس به نظر می‌رسد مقابله با انباشت قوانین و پالایش و تنقیح قوانین و مقررات از جمله اقدامات بنیادینی است که باید در دستور کار مجلس آینده قرار گیرد و چه بسا که اثراتی مفیدتر از وضع قوانین جدید در حل مشکلات کشور داشته باشد. اقدامی که از سال ۸۹ و از زمان آغاز به کار مجلس هشتم در دستور کار قرار داشته و انجام آن به عنوان یکی از دستورکارهای مهم مرکز پژوهش‌های مجلس در نیمه راه است. اطاله این امر در حالی است که رهبر انقلاب بهمن ماه سال گذشته در دیدار تولیدکنندگان، کارآفرینان و فعالان عرصه‌های دانش‌بنیان با اشاره به معضل «تصمیم‌های متناقض و تغییرات مکررِ قوانین و مقررات» تأکید داشتند: «این اشکال که مخاطب آن هم دولت و هم مجلس هستند، باید اصلاح شود».

اولویت دادن به کمیسیون‌های تخصصی

یکی از مهم‌ترین مقدمات برای افزایش کارآمدی مجلس در انجام وظایف خطیرش چگونگی شکل گیری کمیسیون های تخصصی آن است. کمیسیون‌هایی که باید در سریع‌ترین زمان ممکن و با حضور نمایندگانی که بیشترین ارتباط تخصصی و کارشناسی را با شرح وظایف کمیسیون مربوطه در کارنامه و پیشینه تحصیلی و تجربه کاری خود دارند شکل بگیرد. اگر چه تجربه آنچه در برخی ادوار مجلس رخ داده نشان می‌دهد که تمایل نمایندگان به حضور در برخی کمیسیون‌ها همچون کمیسیون امنیت ملی و سیاست خارجی و کمیسیون‌های مرتبط با صنعت، کشاورزی و بازرگانی به دلایلی بیش از تمایل آنها به حضور در کمیسیون‌هایی همچون کمیسیون‌های فرهنگی و اجتماعی است و کار تا به آنجا پیش می‌رود که همانند آنچه در مجلس حاضر مشاهده شد و کمیسیون مهم حقوقی و قضایی مجلس به عنوان مهم‌ترین کمیسیون ناظر بر محتوای قوانین به دلیل عدم تمایل نمایندگان با تأخیر و حضور بعضی اعضای دارای تخصص‌های نامرتبط شکل گرفت. این در حالی است که رهبر انقلاب بارها در بیانات خود بر اهمیت کار کارشناسی در کمیسیون‌ها تأکید داشته‌اند. چنانکه در بیان ضرورت تأویل‌ناپذیر بودن قانون و کیفی شدن آن تصریح داشتند سطح کارشناسی را باید از طریق مرکز پژوهش‌ها، کمیسیون‌های تخصصی و در آخر مطالعه مستمر نمایندگان بالا برد.

نظارت؛ کارویژه اساسی مجلس

بر خلاف تصور رایج کارویژه مهم و اساسی نمایندگان مجلس نه فقط تدوین قوانین از طریق بررسی طرح‌ها و لوایح که مهم‌تر از آن کارویژه نظارتی است. تجربه ادوار مختلف مجلس تا کنون نشان داده که بهره‌گیری از نظارت با اشکالات و کاستی‌هایی همراه بوده است. حال آنکه نظارت نمایندگان و ورود آنها به بررسی این مسائل می‌تواند از وقوع بسیاری از فسادها و سوء مدیریت‌ها جلوگیری کند. رویکردی که باید امیدوار بود در مجلس دوازدهم در دستور کار همه نمایندگان اعم از نمایندگان صاحب تجربه و تازه نفس‌ها باشد.

> یکی از مهمترین مقدمات برای افزایش کارآمدی مجلس در انجام وظایف خطیرش چگونگی شکل گیری کمیسیون‌های تخصصی آن است. کمیسیون هایی که باید در سریع‌ترین زمان ممکن و با حضور نمایندگانی که بیشترین ارتباط تخصصی و کارشناسی را با شرح وظایف کمیسیون مربوطه در کارنامه خود دارند شکل بگیرد

صدرالحسینی در گفت و گو با «ایران» روند کنونی جنگ غزه را تحلیل کرد

وحشت تل آویو از «طوفان رمضان» مقاومت فلسطین

گفت وگو

گروه سیاسی

سید رضا صدرالحسینی، کارشناس مسائل خاورمیانه در گفت‌وگو با «ایران» به بررسی جدیدترین تحولات پیرامون جنگ در سرزمین‌های اشغالی پرداخته است. او می‌گوید در حالی که تلاش‌های دیپلماتیک برای توقف جنگ و اجرای آتش بس همچنان با مخالفت رهبران صهیونیستی به شکست انجامیده است، این رژیم تداوم قحطی مصنوعی برای مردم غزه را نیز در دستور کار قرار داده که شرایط را در نقاط مختلف غزه از جمله رفح و خان یونس بحرانی‌تر کرده است.

شرایط غزه در روزهای منتهی به ماه رمضان را چگونه ارزیابی می‌کنید؟ آیا رژیم صهیونیستی و امریکایی‌ها بطور واقعی طرح آتش بس را تا پیش از ماه مبارک رمضان دنبال می‌کنند؟

جنایت‌های رژیم صهیونیستی در غزه همچنان ادامه دارد و در این بین امریکا هم تلاش می‌کند با حاشیه سازی، شرایط را برای ادامه جنایت رژیم صهیونیستی در غزه فراهم سازد. در حالی که بیش از ۱۵۰ روز از آغاز طوفان الاقصی می‌گذرد از کاخ سفید و رژیم صهیونیستی چندگانگی به گوش می‌رسد. آنها تلاش می‌کنند تا توجه افکار عمومی جهان را به سمت و سوی دیگر بکشانند. به همین دلیل مسائلی مانند آتش بس، صلح و روز بعد از جنگ در غزه را مطرح می‌کنند. این درحالی است که رژیم صهیونیستی در راستای جنایت‌های گذشته خود، ایجاد و تداوم قحطی مصنوعی برای مردم غزه را نیز در دستور کار قرار داده که شرایط را در نقاط مختلف غزه از جمله رفح و خان یونس بحرانی کرده است. به عبارت دیگر این رژیم در مقابل چشمان کور نهادهای بین‌المللی در کنار نسل کشی، مرتکب جنایت‌های دیگری مانند ایجاد قحطی و کشتن زنان و کودکان هم می‌شود. یکی از صداهایی که از داخل رژیم صهیونیستی بیرون می‌آید و امریکایی‌ها نیز بشدت به آن دامن می‌زنند، موضوع آتش بس تا پیش از طوفان رمضان است. در واقع رژیم صهیونیستی از طوفان رمضان بیش از طوفان الاقصی در وحشت است و امریکایی‌ها نیز برای جلوگیری از جوش و خروش همگانی مردم فلسطین در منطقه کرانه و غزه به دنبال ایجاد آتش بس موقت و خارج کردن رژیم صهیونیستی از گردابی هستند که باحمایت خود و ناتو گرفتار آن شده‌اند. بر این اساس باید توجه داشت که اسرائیل از یک طرف موضوع آتش‌بس را فریاد می‌زند اما از طرف دیگر بمباران‌های هوایی خود را افزایش داده است و ساکنان مناطقی مانند رفح را نیز درگیر قحطی مصنوعی کرده است. در این بین امریکایی‌ها نیز از همه این شرایط حداکثر استفاده را می‌کنند و دائماً در حال رفت و آمد به منطقه هستند. برای نمونه ویلیام برنز برای چندمین بار در منطقه حاضر شده و قرار است به قاهره و قطر نیز سفر کند تا از طوفان رمضان جلوگیری کند.

پس اینکه گفته می‌شود جو بایدن پاسخ تماس‌های نتانیاهو را نمی‌دهد، صرفاً یک عملیات روانی در سطح رسانه از طرف امریکایی هاست؟ یعنی نمی‌توان گفت میان مقامات امریکایی با مقامات صهیونیستی اختلافاتی جدی بروز کرده است؟

هیچ اختلاف راهبردی بین امریکا و رژیم صهیونیستی وجود ندارد. سفر اخیر بنی گانتس، وزیر جنگ اسرائیل نیز با چراغ سبز امریکایی‌ها انجام شده است و به نظر می‌رسد دموکرات‌ها و بایدن نیز برای پیروزی در انتخابات پیش‌رو، از اتفاقات اخیر حداکثر استفاده را می‌کنند. با این حال بایدن نسبت به مخالفت‌هایی که در داخل امریکا با رویکرد او در جنگ غزه بروز کرده و می‌تواند موجب ریزش آرا و متزلزل شدن موقعیت او در انتخابات ریاست جمهوری سال آینده شود، نگرانی‌هایی دارد. رئیس جمهور امریکا از یک سو با موجی روبه‌رو شده که از شراکت او در کشتار گسترده مردم غیر نظامی انتقاد کرده‌اند و از سوی دیگر با آن دسته منتقدانی روبه‌روست که معتقدند دولت امریکا نتوانسته به رغم هزینه‌های سیاسی و مادی که در حمایت از بنیامین نتانیاهو، نخست‌وزیر اسرائیل پرداخته اثر مهمی در روند تحولات جنگ از خود به جای بگذارد و بتدریج دچار فرسایش شده است. در چنین فضایی است که در بیش از ۱۵۰ روز گذشته نیروهای مقاومت دست برتر را داشته و بدون پذیرش شروط عادلانه خود، شروط دشمنان مردم غزه را نخواهند پذیرفت.

طی روزهای گذشته جده عربستان سعودی هم میزبان دو نشست کشورهای اسلامی با موضوع جنگ غزه بوده است. وزیر امور خارجه ایران نیز در این نشست حضور داشت. این نشست چه دستاوردی برای غزه دارد؟

این دومین نشستی بود که در جده با محوریت مسائل جنایات رژیم‌صهیونیستی و حمایت از مردم مظلوم غزه برگزار شده است. تلاش جمهوری اسلامی هم بر این مسأله معطوف بود که از نشست وزرای خارجه کشورهای اسلامی نتایجی برای حمایت از مردم غزه و محکوم کردن رژیم‌صهیونیستی در این اقدام وحشیانه حاصل شود. سه کشور ایران، عربستان سعودی و اردن پیشنهادی به نشست همکاری کشورهای اسلامی تقدیم کرده بودند که تقریباً همه آن موارد، مورد توجه قرار گرفت و به تصویب رسید. از جمله محکومیت رژیم صهیونیستی در انجام جنایات، موظف بودن دادگاه لاهه به ارائه پرونده رژیم‌صهیونیستی به دیوان کیفری لاهه، جلوگیری از ارتباطات اقتصادی کشورهای اسلامی با این رژیم، آتش‌بس فوری، ارسال کمک‌های سریع بشردوستانه برای مردم غزه و موارد مشابه از این دست جزو پیشنهاداتی بود که مورد توجه قرار گرفت.

جنبه اجرایی برای چنین تصمیماتی وجود دارد؟

از جلسه اول بجز اقداماتی که در سطح رسانه‌ای صورت گرفت، هیچ گام عملی برداشته نشد و به همین دلیل در اجلاس اخیر تأکید شد که اقدامات عملی برای رفع حصر، جلوگیری از بمباران‌ها و کمک‌رسانی به مردم غزه برداشته و تسریع شود. ضمناً فعال شدن کمیته‌های حقوقی و رسانه‌ای اعضای حاضر در اجلاس نیز جزو موضوعاتی بود که مدنظر تهیه‌کنندگان پیش‌نویس قرار گرفت و به تصویب رسید. البته باید به این نکته توجه داشته باشیم که به دلیل وابستگی تعداد قابل‌توجهی از کشورهای شرکت‌کننده در این اجلاس، آنچه بیشتر توانست فضای اجلاس و صفحات نخست رسانه‌های منطقه‌ای و بین‌المللی را به خود جلب کند، موضعگیری وزیر خارجه ایران بود. البته انتظار این است که مصوبات این جلسه به اجرایی شدن برسد.

با توجه به اینکه پیش از این برخی کشورهای عربی با اسرائیل عادی‌سازی رابطه را کلید زده بودند، برگزاری این نشست چه پیامی برای آنان دارد؟

از وزرای خارجه کلیه کشورهای اسلامی، دعوت صورت گرفته بود. در شرایط کنونی اولویت، رسیدگی به وضعیت مردم غزه و جلوگیری از کشتار وحشیانه یا هولناک رژیم‌صهیونیستی علیه مردم غزه است. درحال‌حاضر بیشتر به موضوعات انسانی در این اجلاس توجه شد تا مسائل صرفاً سیاسی. کشورهایی که با رژیم‌صهیونیستی کار عادی‌سازی روابط را انجام دادند، متوجه این واقعیت شده‌اند که عادی‌سازی رابطه با اسرائیل نه تنها متضمن ایجاد صلح و امنیت در منطقه نیست بلکه خود به عاملی برای ناامنی بیشتر و بحران‌سازی بدون حد و مرز از سوی تل‌آویو تبدیل شده است. اتفاقات جاری در غزه شاهد خوبی برای این گزاره است.

> بایدن نسبت به مخالفت‌هایی که در داخل امریکا با رویکرد او در جنگ غزه بروز کرده و می‌تواند موجب ریزش آرا و متزلزل شدن موقعیت او در انتخابات ریاست جمهوری سال آینده شود، نگرانی‌هایی دارد. رئیس جمهور امریکا از یک سو با موجی روبه‌رو شده که از شراکت او در کشتار گسترده مردم غیر نظامی انتقاد کرده‌اند و از سوی دیگر با آن دسته منتقدانی روبه‌روست که معتقدند دولت امریکا نتوانسته به رغم هزینه‌های سیاسی و مادی که در حمایت از بنیامین نتانیاهو، نخست‌وزیر اسرائیل پرداخته اثر مهمی در روند تحولات جنگ از خود به جای بگذارد و بتدریج دچار فرسایش شده است

امیرعبداللهیان در واکنش به انسداد صفحات رهبر انقلاب در «متا» مطرح کرد

توهین امپراطوری موهوم «سیلیکون ولی» به میلیون ها مخاطب

از نظر غربی‌ها آزادی بیان تا زمانی معنی دارد و باید حمایت شود که در راستای منافع امریکا و کشورهای اروپایی باشد. در غیر این صورت، تفکرات و اظهار نظرها نه تنها از آزادی ابراز وجود برخوردار نیستند که باید سرکوب شوند. به عنوان نمونه در چند ماه اخیر و با شروع جنایت‌های رژیم صهیونیستی علیه مردم غزه که تا امروز نیز ادامه دارد، شبکه‌های اجتماعی غربی، از جمله اینستاگرام با هر نوع صدایی که در حمایت از مردم فلسطین و محکومیت رژیم کودک کش صهیونیستی بلند شود، برخورد می‌کنند. در کنار بسیاری از حساب‌های اجتماعی در جهان و ایران، می‌توان به مسدود شدن غیرقانونی حساب‌های رسمی رهبر انقلاب اسلامی توسط شرکت متا اشاره کرد. بهمن ماه امسال بود که شرکت متا، حساب‌های رسمی حضرت آیت‌الله خامنه‌ای در شبکه‌های اینستاگرام و فیس بوک را مسدود کرد. پست‌ها و مطالب حمایتی این صفحات از مردم مظلوم فلسطین و محکومیت رژیم صهیونیستی اصلی‌ترین دلیل این اقدام شرکت متا بوده است. این موضوعی است که حسین امیرعبداللهیان نیز به آن اشاره کرده است.

حسین امیرعبداللهیان وزیر امور خارجه اقدام شرکت «متا» برای انسداد صفحات رهبر معظم انقلاب اسلامی در اینستاگرام و فیس‌بوک را علاوه بر نقض آزادی بیان، اهانت‌آمیز، غیراخلاقی و خلاف قاعده توصیف کرد.

از «شعارهای آزادی بیان» تا «سیاسی آنهاست»

امیرعبداللهیان در گفت‌وگوی اخیر خود با نشریه خبری میدل‌ایست‌آی که مقر آن در انگلیس است، اظهار داشت: شعارهای آزادی بیان توسط برخی مدعیان غربی، شعاری توخالی و نمایشی و پوششی برای اهداف نامشروع سیاسی آنهاست. وی افزود: مسدود کردن حساب‌های رهبر معظم انقلاب نه فقط خلاف آزادی بیان، بلکه توهین به میلیون‌ها دنبال کننده مواضع و اخبار ایشان است.

امیرعبداللهیان اقدام ضد آزادی بیان شرکت متا در مسدود کردن حساب‌های رسانه رهبرمعظم انقلاب را محکوم کرد و گفت: حضرت آیت‌الله خامنه‌ای رساترین صدای حامی ملت مظلوم فلسطین و غزه در جهان است و امپراطوری «سیلیکون‌ولی» نمی‌تواند مانع رسیدن این صدا به افکار عمومی دنیا شود.

وزیر امور خارجه کشورمان ادامه داد: از نشانه‌های فروپاشی اخلاق و نظام اخلاقی جهان، رفتار بی‌دلیل پلتفرم‌های امریکایی در سانسور سخنان حضرت آیت‌الله خامنه‌ای و حامیان مردم آواره غزه و بیش از ۳۰ هزار شهید فلسطینی در ۵ ماه اخیر است و این شرکت باید پاسخگوی رفتار خلاف قاعده و ضداخلاقی خود باشد.

لازم به ذکر است که میدل‌ایست‌آی اعلام کرده شرکت متا درباره سخنان وزیر امور خارجه ایران اظهارنظری نکرده است.

ذره‌بین

فرمانده مرزبانی فراجا خبر داد

انهدام یک گروه تروریستی در بدو ورود به کشور

جمهوری اسلامی ایران به دلایل متعددی از جمله مقابله با رژیم صهیونیستی و نظام سلطه امریکایی، همواره هدف حملات تروریستی و اقدامات خرابکارانه بوده است. حملاتی که اغلب از سرزمین‌های اشغالی هدایت و پشتیبانی می‌شوند و به دنبال ایجاد ناامنی در ایران و راه‌اندازی جنگ روانی علیه جامعه هستند که البته در اکثر موارد، پیش از آنکه به مرحله اجرا برسند، توسط نهادهای اطلاعاتی، امنیتی و انتظامی کشورمان کشف و خنثی می‌شوند. در آخرین مورد از این اقدامات، یک گروه تروریستی که با هدف انجام عملیات خرابکارانه در داخل کشورمان قصد ورود به ایران را داشت، توسط نیروهای مرزبانی منهدم شد.

ناکامی گروهک تروریستی در ورود به کشور

در همین رابطه، سردار احمدعلی گودرزی، فرمانده مرزبانی انتظامی ایران با اعلام این خبر گفت: اعضای یک گروهک تروریستی که قصد ورود به کشور برای اقدامات خرابکارانه داشتند توسط مرزبانان هنگ مرزی نهبندان زمینگیر شدند و از آنان مقادیر قابل توجهی تجهیزات انفجاری کشف شد. سردار گودرزی اظهار کرد: مرزبانان هنگ مرزی نهبندان با اشراف و تسلط اطلاعاتی در مرزهای استان خراسان جنوبی، از قصد یک گروهک تروریستی برای ورود به داخل کشور و اقدامات خرابکارانه مطلع شدند. وی تصریح کرد: مرزبانان دلیر و شجاع با هوشیاری مناطق شناسایی شده را تحت کنترل گرفتند و طی یک درگیری مسلحانه با اقتدار ضربه مهلکی را به این گروهک تروریستی وارد و از ورود آنها به کشور جلوگیری کردند. این مقام ارشد مرزبانی فراجا همچنین با بیان اینکه در این عملیات تعدادی از اعضای این گروهک زخمی و به سمت خاک کشور همسایه متواری شدند، اظهار داشت: از این گروهک مقادیر قابل توجهی تجهیزات انفجاری شامل مین جنگی، مین فلزی tm، انواع فرستنده و گیرنده ریموت کنترل، مهمات جنگی، دوربین دید در شب و سایر اقلام همراه کشف شد. این دومین درگیری نیروهای هنگ مرزبانی نهبندان با تروریست‌ها و اشرار، در چند روز اخیر بوده است. هفته گذشته نیز نیروهای مرزبانی کشورمان حین انجام مأموریت حفظ و حراست از مرز در منطقه مرزی چاه‌مگو با اشرار مسلح درگیر شدند. در پی این درگیری، ۲ نفر از مرزبانان کشورمان مجروح شدند و ستوان‌یکم علیرضا مؤذن نیز به شهادت رسید. پیکر پاک شهید علیرضا مؤذن از نیروهای هنگ مرزی نهبندان، پس از تشییع در شهرستان‌های نهبندان و بیرجند، در گلزار شهدای مرکز استان آرام گرفت.

دفع بزرگ‌ترین حمله سایبری به ایران

مدیرعامل شرکت ارتباطات زیرساخت کشور نیز روز گذشته، از دفع بزرگ‌ترین حمله سایبری به ایران در ایام انتخابات خبر داد. محمد جعفرپور مدیرعامل شرکت ارتباطات زیرساخت با اعلام اینکه قبل، حین و بعد از برگزاری انتخابات در روز ۱۱ اسفند بیش از ۱۶۰ حمله سایبری در کشور صورت گرفته است، اظهار کرد: بزرگ‌ترین حمله DDOS تاریخ کشور به لحاظ تعداد بسته در ثانیه مربوط به ساعت ۱۷:۵۷ روز نهم اسفند ماه بود که با توجه به مانورهای انجام شده و تمهیدات درنظر گرفته شده، این حمله با ۱۳۶ میلیون بسته در ثانیه به‌طور کامل دفع شد.

جعفرپور با بیان اینکه فقط در روز انتخابات و روز قبل از آن نزدیک به ۲ هزار اکیپ برای گشت مسیر اعزام شدند، افزود: در این دو روز تیم‌های اعزام شده نزدیک به ۲۰۰ هزار کیلومتر را طی و اقدام به پایش مسیرهای فیبرنوری و حوضچه‌های مخابراتی کردند.

انتشار تصاویری از تلاش ناموفق برای خرابکاری در ایام انتخابات

امیر لاجوردی معاون وزیر ارتباطات و فناوری اطلاعات با انتشار پستی در شبکه اجتماعی ایرانی خود، تصاویر خرابکاری‌ها در ارتباطات در ایام انتخابات را منتشر کرد. لاجوردی در تشریح سه نمونه از ۲۰ تلاش خرابکاری ناکام در جهت آسیب به زیرساخت ارتباطی انتخابات کشور نوشت: حفر زمین به عمق یک‌ونیم متر قبل از انتخابات و آماده کردن شرایط جهت قطع فیبرنوری در روز انتخابات یکی اقدام‌های خرابکارانه بود. معاون وزیر ارتباطات دومین خرابکاری را برش لوله محافظ و فیبرنوری آن، یک روز قبل از انتخابات اعلام کرد. وی افزود: سومین مورد نیز مربوط به شناسایی فردی بود که در روز انتخابات با اره با هدف برش فیبرنوری در مسیر قرار داشت.

دیگه چه خبر؟

دروغ پراکنی ضد ایرانی کمیته موسوم به حقیقت یاب!

کمیته حقیقت‌یاب سازمان ملل با انتشار گزارشی مدعی شده است جمهوری اسلامی در جریان سرکوب اعتراضات پارسال ایران، با «موارد جدی نقض حقوق بشر» مرتکب «جنایات علیه بشریت» شد. این کمیته که شورای حقوق بشر سازمان ملل آن را تعیین کرده، ادعا دارد که حکومت ایران از جمله با «خشونت و تعقیب و آزار جنسی و جنسیتی» دست به این اقدام زده است. این گزارش در حالی منتشر می‌شود که بیش از ۱۵۰ روز از جنایات رژیم صهیونیستی در غزه می‌گذرد و هنوز هم کمیته حقیقت‌یاب درباره جنایت اسرائیل تشکیل نشده است. رژیمی که حتی از حمله به گرسنگان فلسطینی که برای گرفتن آرد صف بسته‌اند هم حذر ندارد، دور از چشم سازمان ملل همچنان به جنایات خود ادامه می‌دهد. موضوعی که در سفر اخیر امیرعبداللهیان به ژنو مورد اعتراض وزیر امور خارجه کشورمان قرار گرفت و او در دیدار کمیسر عالی حقوق‌بشر سازمان ملل، تشکیل یک کمیته حقیقت‌یاب در خصوص جنایات رژیم صهیونیستی در نوار غزه را در چهارچوب مسئولیت شورای حقوق بشر سازمان ملل دانست. او هرچند رویکرد دوگانه برخی کشورها در موضوع حقوق‌بشر را غیرسازنده و توجه به بحران انسانی و وجود ۶۰۰ هزار انسان در مناطق جنگ زده شمال غزه را موضوعی فوری توصیف کرد، اما همچنان نه تنها حرکتی در این جهت صورت نگرفت بلکه در این میان ایران متهم به جنایت علیه بشریت شده است. در همین خصوص ناصر کنعانی سخنگوی وزارت امور خارجه، گزارش منتشر شده از سوی سازکار موسوم به هیأت حقیقت‌یاب بین‌المللی را به‌شدت محکوم و تکرار ادعاهای بی‌اساس در این گزارش را که مبتنی بر اطلاعات نادرست و مغرضانه است، فاقد وجاهت قانونی و از اساس مردود دانست. کنعانی با اشاره به تلاش برخی کشورهای غربی به استمرار پروژه ایران هراسی و بدنام‌سازی ایران، اظهار داشت: هیأت به اصطلاح حقیقت‌یاب که با نمایش مضحک حقوق بشری برخی کشورهای غربی بویژه آلمان و با پول اهدایی آنها در آذرماه ۱۴۰۱ و پس از شکست پروژه بی‌ثبات‌سازی داخلی ایران ایجاد شد، با انتشار گزارشی شامل مجموعه‌ای سازمان یافته از تحریف واقعیات و دروغ پردازی‌ها، نه تنها حقیقت‌یابی نکرده، بلکه حقایق را به شکل هدفمندی وارونه نیز جلوه داده است. سخنگوی وزارت خارجه افزود: کشورهای بانی تشکیل هیأت موسوم به حقیقت‌یاب از امنیت و ثبات حاکم بر جمهوری اسلامی ایران و ناکام ماندن دخالت‌های آنان در اغتشاشات سال ۱۴۰۱ عصبانی هستند و از طریق انتشار این گزارش قصد انتقامجویی از ملت ایران را دارند. کنعانی تصریح کرد: به این کشورها توصیه می‌شود به جای دخالت‌های نابجا در ایران، به موارد نقض حقوق بشر در کشورهای خود بپردازند و بویژه اگر ذره‌ای صداقت و دلسوزی نسبت به حقوق بشر و حقوق زنان دارند، به نقض حقوق هزاران زن و کودک و کشتار بیش از ۳۰ هزار شهروند فلسطینی طی ۵ ماه -که بیش از ۷۰ درصد آنان زنان و کودکان هستند- توجه کرده و از تداوم نسل‌کشی و جنایت علیه بشریت در غزه حمایت نکنند.

اذعان به ناتوانی آمریکا در برابر حملات سایبری ایران

نیویورک‌پست با انتشار یادداشتی درباره فعالیت‌های مخرب جمهوری اسلامی نوشت که ایالات متحده به جای تکیه بر تحریم‌های مالی، باید توانایی ایران برای حمله را از بین ببرد. نشریه نیویورک پست جمعه ۸ مارس (۱۸اسفند) در یادداشتی به این موضوع پرداخت که پس از حمله حماس به اسرائیل، حمله‌های سایبری جمهوری اسلامی ایران علیه ایالات متحده افزایش داشته اما واکنش کاخ سفید به این حمله‌ها مختصر بوده است. نویسندگان این یادداشت تأکید کردند که «مانند حمله‌های پهپادی و موشک‌های ضد کشتی نیروهای نیابتی جمهوری اسلامی ایران، حملات سایبری تهران نیز افزایش داشته است و تا زمانی که جو بایدن نخواهد جدی مقابل آنها بایستد، این اقدام‌ها تمام نخواهد شد.»

دورنما

نشنال پست
کانادا

نظرسنجی‌های جدید نشان می‌دهد، ۷۰ درصد مردم کانادا نسبت به وضعیت کشور خود بدبین هستند. این احساس شکست که نسبت به سال گذشته بسیار بیشتر شده است، ناشی از گرانی، نواقص سیستم بهداشت و درمان و کاهش استانداردهای زندگی در کنار بی‌توجهی به مقوله تغییرات آب و هوایی و جایگاه پایین کانادا در مبارزه با این مسأله است.

عرب نیوز
عربستان

شهرک سازی‌های صهیونیستی در کرانه باختری افزایش بی‌سابقه‌ای دارد و این مسأله می‌تواند تشکیل یک کشور فلسطینی را به طور کامل از بین ببرد. اسرائیل در حالی از شهرک سازی‌های جدید خبر داد که کمتر از دو هفته قبل آنتونی بلینکن، وزیر خارجه امریکا در سفر به تل آویو تأکید کرده بود، هر گونه شهرک‌سازی جدید، مانع صلح پایدار است.

اخبار

انتشار نام ۴ اسیر صهیونیست کشته شده

گردان‌های القسام نام ۴اسیر صهیونیست دیگر را که توسط ارتش این رژیم کشته شدند، منتشر کرد. ابوعبیده، سخنگوی گردان‌های عزالدین القسام شاخه نظامی حماس گفت: «پیش از این اعلام کردیم که ۷ اسیر صهیونیست در جریان بمباران وحشیانه این رژیم به نوار غزه کشته شدند و نام ۳ نفر از آنها را منتشر کرده بودیم.
اکنون بعد از بررسی هویت بقیه اسرای کشته شده مشخص شد که ۴ نفر دیگر «اتسیک الجراط»، «الکس دنسیج»، «رونین تومی انجل» و «الیاهو مرگلیت» نام دارند.»

۹۰ میلیارد دلار هزینه بازسازی غزه

رئیس جمهور مصر گفت هزینه بازسازی نوار غزه بالغ بر ۹۰ میلیارد دلار خواهد بود. عبدالفتاح السیسی تأکید کرد: ما کمک‌ها را از طریق هوایی برای مردم غزه ارسال می‌کنیم چراکه ارسال زمینی کمک‌ها با مشکلاتی مواجه است. هرچند هزینه بازسازی نوار غزه ۹۰ میلیارد دلار است، با این حال ما به تلاش خود ادامه می‌دهیم تا فلسطینی‌ها بتوانند کشور مستقل خودشان را داشته باشند. ما با کوچاندن فلسطینی‌ها از سرزمینشان هرگز موافقت نخواهیم کرد و برای کمک به آنها تمام تلاش خود را به کار می‌گیریم.

روز جهانی زن به روز جهانی غزه تبدیل شد

جهان در اندوه زنان فلسطین

Getty Images

> در امریکا صدها نفر از مردم کلان‌شهرهای نیویورک و واشنگتن، تداوم جنایات رژیم صهیونیستی در غزه را محکوم کردند. در نیویورک تظاهرات مردم با یورش نیروهای امنیتی به خشونت کشیده شد و طبق اعلام منابع رسانه‌ای، حدود ۲۰ نفر از حاضران توسط پلیس دستگیر شدند

گزارش

امیر فرشباف
خبرنگار

هشتم مارس، روز جهانی زن که نماد یادبود حقوق نقض شده زنان و مبارزه با تبعیض جنسیتی در غرب شناخته می‌شود، امسال مانند اکثر مناسبت‌ها تبدیل به بستری برای اعتراض به جنایات رژیم صهیونیستی در غزه و وضعیت وخامت‌بار زنان فلسطینی شد. در بسیاری از پایتخت‌ها و شهرهای سراسر جهان راهپیمایی‌هایی با تمرکز بر ضرورت توقف جنگ برگزار شد.

دستگیری حامیان فلسطین در امریکا

در امریکا صدها نفر از مردم کلان‌شهرهای نیویورک و واشنگتن، تداوم جنایات رژیم صهیونیستی در غزه را محکوم کردند. روز شنبه در نیویورک تظاهرات مردم با یورش نیروهای امنیتی به خشونت کشیده شد و طبق اعلام منابع رسانه‌ای، حدود ۲۰ نفر از حاضران توسط پلیس دستگیر شدند. همچنین گفته می‌شود تظاهرات‌کنندگان مخالف رژیم صهیونیستی در نیویورک با حرکت به سوی دفتر آدریانو اسپیلات عضو مجلس نمایندگان خواستار حمایت از فلسطین شدند.
در واشنگتن نیز صدها نفر مسیر منتهی به کنگره را که قرار بود جو بایدن رئیس‌جمهور این‌کشور در آن سخنرانی کند، مسدود کرده و خواستار آتش‌بس فوری در غزه شدند. به گزارش شبکه تی‌آرتی، خیابان پنسیلوانیا واقع در مسیر حرکت کاروان بایدن به سوی کنگره از سوی صدها تظاهرات‌کننده بسته شد. تظاهرات‌کنندگان حامی فلسطین با در دست گرفتن پرچم‌های بزرگ فلسطین و شعارهایی با مضمون آتش‌بس فوری در غزه، در این خیابان تحصن کردند. گفتنی است سخنرانی جو بایدن در کنگره امریکا به‌دلیل تظاهرات اعتراض‌آمیز با تأخیر انجام شد.
اما در امریکای جنوبی در کلمبیا، رئیس‌جمهور گوستاو پترو پس از تظاهرات اعتراضی روز ۸ مارس در این‌کشور، به تظاهرات‌کنندگان حامل پرچم فلسطین واکنش نشان داد. به گزارش العالم، پترو در پیامی که در شبکه اجتماعی «ایکس» به‌اشتراک گذاشت، نوشت: حکومت ما با هر نوع نسل‌کشی مخالف است. در فلسطین نسل‌کشی وجود دارد و بنیامین نتانیاهو نخست‌وزیر «اسرائیل» مرتکب آن می‌شود. محکوم کردن نسل‌کشی به معنای یهودستیزی نیست، بلکه بیانگر انسانیت است... ایالات متحده تعیین‌کننده سیاست خارجی ما نیست.

قاره سیاه در کنار نوار غزه

در قاره آفریقا، مردم در کشورهای تونس و موریتانی در حمایت از زنان فلسطینی به خیابان‌ها آمدند و با سر دادن شعارهایی مانند «محاصره غزه باید شکسته شود» و «ملت خواهان جرم‌انگاری رابطه با تل‌آویو هستند» خواستار توقف جنایات رژیم صهیونیستی در باریکه غزه شدند. به گزارش تسنیم به نقل از القدس العربی، زنان تونسی به مناسبت فرارسیدن روز جهانی زن، با برپایی تظاهراتی در پایتخت به حمایت از زنان فلسطینی ساکن نوار غزه برخاستند و خواستار توقف حملات ارتش صهیونیستی به این باریکه شدند. این تظاهرات با شعار «مبارزه زنان بدون آرمان فلسطین وجود ندارد» عصر روز جمعه به دعوت فعالان جامعه مدنی تونس برگزار شد.
همچنین طبق گزارش راشا تودی، تظاهرات‌کنندگان در تونس خواستار اخراج سفرای کشورهای غربی شدند. زنان در موریتانی نیز به مناسبت فرا رسیدن روز جهانی زن با برگزاری راهپیمایی در نواکشوت (پایتخت) خواستار توقف حملات نظامیان صهیونیستی به نوار غزه و کمک‌رسانی فوری به ساکنان آنجا شدند.

خیزش در قاره سبز

در اروپا در چندین کشور، ازجمله انگلیس، فرانسه، اسپانیا و ایتالیا تظاهرات روز جهانی زن تبدیل به روز زنان غزه شد و در برخی مناطق، دخالت پلیس و یورش حامیان رژیم صهیونیستی، روند مسالمت‌آمیز راهپیمایی‌ها را به خشونت کشید. در پاریس حامیان رژیم صهیونیستی به کاروان طرفداران فلسطین با گاز اشک‌آور و باتوم حمله کردند و در مادرید پایتخت اسپانیا، تجمع بزرگی از مردم برای اعلام همبستگی با زنان فلسطینی و محکوم کردن حملات اشغالگران به خیابان‌ها آمدند. زنان و مردان آلمانی نیز در اعتراض به جنایات رژیم اسرائیل در غزه تظاهرات اعتراضی برپا کرده و خواهان پایان یافتن جنایات جنگی صهیونیست‌ها شدند. به گزارش رادیو بین‌المللی فرانسه، در ایتالیا هزاران زن و بسیاری از مردان در مرکز شهر «رم»، پایتخت ایتالیا، راهپیمایی کردند و علیه تبعیض و خشونت جنسیتی علیه زنان، با تمرکز بر مردمی که در غزه به دلیل جنگ رنج می‌برند، تظاهرات کردند. در میان تظاهرات‌کنندگان، بسیاری از فعالان حامی فلسطین خواستار آتش‌بس فوری در غزه شدند. اما در انگلیس روز ۹ مارس، تظاهرات محکومیت اسرائیل، با اعتراض نمادین شهروندان به پلیس این کشور همراه شد. به گزارش دیلی تلگراف، حامیان فلسطین در لندن به نشانه اعتراض به سرکوب تظاهرات حمایت از فلسطین توسط پلیس این کشور، با لباس نظامی و سپر ضدشورش و کلاه ایمنی به خیابان آمدند.
گفتنی است که دولت انگلیس با برچسب افراط‌گرایی به حامیان فلسطین و تدوین قوانینی که اعتراض مدنی مسالمت‌آمیز را دشوار کرده است، سعی دارد زمینه سرکوب اعتراضات را فراهم کند. به گزارش گاردین به نقل از کمپین همبستگی فلسطین (PSC)، پلیس «متروپولیتن» لندن که وظیفه آن مقابله با گروه‌های تروریستی است، نقشه‌ای ارائه کرده که شرکت‌کنندگان در تظاهرات برای جلوگیری از نقض بند ۱۲ قانون نظم عمومی مصوب سال ۲۰۲۳ باید از آن پیروی کنند. این نقشه مسیرهای راهپیمایی را معین می‌کند.
با این حال، برخی مقامات دولتی مانند خانم سارا خان، مشاور دولت در زمینه انسجام اجتماعی، اذعان دارند که نمی‌توان حامیان فلسطین را افراط‌گرا و حرکت‌های اعتراضی آنان را «راهپیمایی نفرت» خواند. خانم سارا خان در گفت‌وگو با گاردین تصریح کرد: «آنچه در چند هفته گذشته واقعاً من را ناراحت کرد، نوعی استدلال بود که طی آن، همه حامیان فلسطین را اسلام‌گرای افراطی می‌خواند. من فکر می‌کنم که این منصفانه نیست. برخی از شرکت‌کنندگان، فقط فعالان ضدجنگ هستند.»

همدردی آسیا با فلسطین

ملل سراسر غرب آسیا نیز طی روزهای جمعه و شنبه نسل‌کشی رژیم صهیونیستی در غزه و تداوم جنایات جنگی این رژیم را محکوم کردند. به گزارش العالم، هزاران اردنی پس از نماز جمعه در راهپیمایی گسترده مردمی به دعوت «مجمع ملی حمایت از مقاومت و حفاظت از میهن» در شهر امان برای محکوم کردن نسل‌کشی مردم فلسطین مشارکت کردند. در یمن نیز نمازگزاران در صنعاء راهپیمایی میلیونی برگزار کردند. به گزارش مهر، شرکت‌کنندگان در این راهپیمایی از عملیات نیروهای مسلح یمن علیه کشتی‌های صهیونیستی، امریکایی و انگلیسی حمایت کرده و در بیانیه‌ای تأکید کردند که بدون خستگی به راهپیمایی‌ها و فعالیت‌های حمایتی خود از ملت فلسطین ادامه می‌دهند. مردم بحرین نیز روز شنبه در حمایت از مردم مظلوم غزه و محکومیت جنایات نسل‌کشی رژیم صهیونیستی علیه آنها تظاهرات کرده و خواهان قطع روابط حکومت بحرین با این رژیم و برچیده شدن سفارت آن در منامه شدند.

نعیم قاسم:

اسرائیل در جهنم خودخواسته گرفتار می‌شود

معاون دبیرکل حزب‌الله لبنان در سخنانی امریکا را عامل اصلی حملات به غزه دانست و رژیم صهیونیستی را نیز ابزار این کشور معرفی کرد. به گزارش ایسنا، «نعیم قاسم» معاون دبیرکل حزب‌الله لبنان در جریان مراسم یادبود «شهدای راه قدس» اظهار کرد: «ما در غزه با ۲ صحنه روبه‌رو هستیم؛ نخست صحنه مقاومتی که با شجاعت تمام درحال جنگ است، صحنه‌ای که رزمندگان تا فاصله صفر به تانک نزدیک می‌شوند و اهالی در مقابل کشتار، ویرانی، آوارگی، گرسنگی و تشنگی صبور بوده و آن را تحمل می‌کنند و برای آزادی سرزمین‌مان و آزادسازی فلسطین و قدس منطق مقاومت را در پیش گرفته‌اند. صحنه دیگر، صحنه دشمن اسرائیلی - امریکایی است، آنچه امروز می‌بینیم یک تصمیم امریکایی و اسرائیلی است و حتی موضوع فراتر از این است و درواقع اسرائیل عصا و ابزاری است که امریکا از آن استفاده می‌کند.» وی همچنین تصریح کرد: «در مواجهه با این ۲ صحنه، ما با ۲ انتخاب روبه‌رو هستیم؛ یا با این دشمن غاصب وحشی همراه شویم و یا با مقاومت و صاحبان سرزمین فلسطین. آنهایی که با اسرائیل تبانی کردند و آنهایی که نتوانستند از مقاومت حمایت کنند در تاریخ ثبت خواهند شد و هیچ عرب، مسلمان و انسانی نمی‌تواند بگوید که این تحولات ارتباطی به او ندارد.»
معاون دبیرکل حزب‌الله لبنان ادامه داد: «اسرائیل تاکنون با وجود این همه وحشی‌گری به هیچ چیزی نرسیده است و من به شما می‌گویم که در آینده هیچ دستاوردی نخواهد داشت و هر چقدر هم که طول بکشد اسرائیل در جهنمی که خود را در آن قرار داده است بدون دستیابی به اهدافش باقی خواهد ماند.»
این درحالی است که خبرها حاکی است، روز گذشته نیز حزب‌الله لبنان به حملات خود به مواضع صهیونیست‌ها ادامه داد. حزب‌الله لبنان در همین ارتباط در بیانیه‌ای اعلام کرد، بامداد شنبه مقر نظامی البغدادی را با موشک برکان هدف قرار داد. نیروهای حزب‌الله عصر دیروز نیز قلعه هونین را با سلاح‌های موشکی هدف قرار دادند.

وزارت تعاون، کار و رفاه اجتماعی
صندوق بازنشستگی کشوری
نوبت اول

آگهی مناقصه عمومی دو مرحله‌ای

صندوق بازنشستگی کشوری در نظر دارد انجام قرارداد بیمه تکمیلی درمان بازنشستگان، از کار افتادگان و افراد تحت تکفل آنان و وظیفه بگیران مشترک خود (حداقل ۱/۵۰۰/۰۰۰ نفر و حداکثر ۲/۲۰۰/۰۰۰ نفر) از ساعت صفر مورخ ۱۴۰۳/۰۱/۰۱ لغایت ساعت ۲۴ مورخ ۱۴۰۳/۱۲/۳۰ به مدت «یک‌سال» را ازطریق مناقصه عمومی دو مرحله‌ای به‌صورت سرانه‌ای به شرکت واجد شرایط که صلاحیت آن جهت ارائه خدمات مذکور مورد تأیید مراجع ذیصلاح قانونی(بیمه سلامت ایران، بیمه مرکزی جمهوری اسلامی و ...) بوده و در سراسرکشور دارای شعب باشند براساس اسناد مناقصه (شرایط شرکت در مناقصه، پیش‌نویس قرارداد و پیوست‌های آن) واگذار نماید.

از متقاضیان دعوت می‌شود برای دریافت اوراق مناقصه از ساعت۸:۰۰ لغایت ۱۵:۳۰ روز یک‌شنبه مورخ ۱۴۰۲/۱۲/۲۰ (از تاریخ درج آگهی) تا ساعت ۱۵:۳۰ روز چهارشنبه مورخ ۱۴۰۲/۱۲/۲۳ با دردست داشتن معرفی‌نامه معتبر که از سوی دفاتر مرکزی شرکت‌ها صادر شده است به نشانی تهران، خیابان دکتر فاطمی، نبش میدان جهاد، شماره ۶۱، طبقه دوم، اداره کل منابع انسانی و پشتیبانی (تلفن: ۸۳۵۱۲۱۳۱-۰۲۱) مراجعه نمایند (به نمایندگی‌ها اسناد تحویل نمی‌گردد) مهلت تحویل پیشنهاد: حداکثر تا ساعت ۱۵:۳۰ روز شنبه مورخ ۱۴۰۳/۰۱/۱۱ می‌باشد. کمیسیون مناقصه رأس ساعت ۱۵:۰۰ روز چهارشنبه مورخ ۱۴۰۳/۰۱/۱۵ در سالن جلسات شماره یک صندوق (طبقه نهم) واقع در نشانی فوق برگزار خواهد شد. مبلغ تضمین شرکت در فرآیند ارجاع کار ۷۷۵/۰۰۰/۰۰۰/۰۰۰ ریال (هفتصد و هفتاد و پنج میلیارد ریال) می‌باشد که شرکت‌کنندگان می‌بایستی این مبلغ را به‌صورت سند واریزی در وجه حساب جاری سپهر به‌شماره ۰۱۰۰۱۶۶۳۱۲۰۰۹ نزد بانک صادرات ایران و یا ضمانت‌نامه بانکی از بانک‌های دارای مجوز از بانک مرکزی جمهوری اسلامی به‌نام صندوق بازنشستگی کشوری با اعتبار حداقل سه ماهه بدون قید و شرط و قابل تمدید از طرف صندوق ارائه نمایند. ضمناً به استناد بند «ت» ماده ۱۹ آیین‌نامه معاملاتی صندوق، دبیرخانه کمیسیون معاملات الزامی به دعوت از شرکت‌کنندگان در جلسه کمیسیون گشایش پاکت‌ها ندارد. تمامی اسناد مناقصه در پایگاه ملی مناقصات کشور به نشانی http://iets.mporg.ir و همچنین لینک آگهی مناقصه درسایت صندوق بازنشستگی کشوری به نشانی: www.cspf.ir قابل دریافت می‌باشد. صندوق حق دارد در چارچوب آیین‌نامه معاملات خود و قوانین عمومی کشور، هر یک از پیشنهادها را قبول و یا رد کرده و یا فرآیند مناقصه را لغو نماید و تمام پیشنهادها را در هر زمان، پیش از ابلاغ نامه پذیرش، رد کند و از این بابت، هیچ مسؤولیت و تعهدی را در برابر شرکت کنندگان نخواهد داشت. درصورت لغو مناقصه، صندوق بی‌درنگ شرکت‌کنندگان را از تصمیم خود مطلع می‌سازد.
کلیه هزینه‌های چاپ آگهی مناقصه به‌عهده برنده می‌باشد.

اداره کل روابط عمومی و امور بین‌الملل صندوق بازنشستگی کشوری

آگهی تغییرات شرکت سهامی خاص فرهنگ و توسعه کندو
به‌شناسه ملی ۱۰۸۶۱۹۳۹۹۶۳ و به‌شماره ثبت ۵۷۰۰ به استناد صورتجلسه مجمع عمومی فوق‌العاده مورخ ۱۴۰۲/۱۱/۱۱ تصمیمات ذیل اتخاذ شد محل شعبه شرکت از آدرس شهر تهران، محله آرارات، بزرگراه کردستان، خیابان حکیم اعظم، پلاک ۱۹، طبقه دوم، واحد ۳ به کدپستی: ۱۹۹۶۴۷۴۱۶ به آدرس استان تهران، شهرستان تهران، بخش مرکزی، شهر تهران، آرارات، خیابان شهید حجت اله‌عباس شیرازی، خیابان زاینده‌رود غربی، پلاک ۴-، طبقه ۵، واحد جنوبی به کدپستی: ۱۹۹۶۱۴۱۶۲ تغییر یافت.
اداره کل ثبت اسناد و املاک استان مازندران
مرجع ثبت شرکت‌ها و مؤسسات غیرتجاری بابل
۶۷۷۴۵۸

سایپا
مزایده خودرو
با یک کلیک
از تاریخ ۱۴۰۲/۱۲/۲۱ لغایت ۱۴۰۲/۱۲/۲۴
auc.saipacorp.com
شفافیت گستردگی
سهولت امنیت

ایران online
www.ion.ir
www.ion.ir
با ایران آنلاین، آنلاین باشید

فراخوان مناقصه عمومی (یک مرحله‌ای)
(ارزیابی کیفی)
نوبت دوم
شرکت ملی گاز ایران
شرکت ملی گاز ایران در نظر دارد به استناد آیین‌نامه اجرایی بند ج ماده ۱۲ قانون برگزاری مناقصات فراخوان ارزیابی کیفی مناقصه‌گران جهت تهیه لیست کوتاه مناقصه عمومی یک مرحله‌ای خرید، نصب و راه‌اندازی، آموزش و پشتیبانی تجهیزات زیرساخت شبکه ساختمان‌های یکم و سوم (مطابق با مشخصات فنی درخواستی) با گارانتی یکساله و وارانتی لازم اعم از تضمین کیفیت محصول، خدمات پس از فروش را از طریق سامانه تدارکات الکترونیکی دولت به نشانی http//www.setadiran.ir برگزار نماید. کلیه مراحل برگزاری فراخوان ارزیابی کیفی از دریافت و ارسال پاسخ به استعلام تا ارسال دعوت‌نامه جهت سایر مراحل مناقصه از طریق درگاه سامانه تدارکات الکترونیکی دولت (ستاد) انجام خواهد شد. لازم است مناقصه‌گران در صورت عدم عضویت قبلی، نسبت به ثبت‌نام در سامانه مذکور و دریافت گواهی امضای الکترونیکی دولت جهت شرکت در مناقصه اقدام نمایند.
لذا مناقصه‌گران صلاحیت‌دار در زمینه موضوع ارزیابی می‌توانند جهت دریافت اسناد ارزیابی کیفی به ترتیب اطلاعات زمانی ذکر شده در ذیل به سامانه ستاد مراجعه و پس از تکمیل جداول استعلام ارزیابی کیفی، مدارک و مستندات مربوطه را در سامانه تدارکات الکترونیکی دولت بارگذاری نمایند.
ضمناً به مدارک فاقد امضا، مشروط و مخدوش ترتیب اثر داده نخواهد شد.
۱- موضوع مناقصه: خرید، نصب و راه‌اندازی، آموزش و پشتیبانی تجهیزات زیرساخت شبکه ساختمان‌های یکم و سوم
۲- نام و نشانی دستگاه مناقصه‌گزار: تهران، خیابان کریمخان زند، خیابان شهید دکتر عضدی (آبان جنوبی)، نبش سپند، ساختمان مرکزی شرکت ملی گاز ایران، طبقه چهارم، تدارکات کالا
۳- مهلت دریافت اسناد مناقصه: از روز شنبه تاریخ ۱۴۰۲/۱۲/۲۱ لغایت ساعت ۱۶ روز چهارشنبه ۱۴۰۲/۱۲/۲۳
۴- مهلت زمانی ارسال پیشنهاد: ساعت ۱۶ روز شنبه تاریخ ۱۴۰۳/۰۱/۱۸
۵- زمان بازگشایی پاکت‌های استعلام ارزیابی کیفی: ساعت ۸ صبح روز یکشنبه تاریخ ۱۴۰۳/۰۱/۱۹
۶- برآورد مالی: مبلغ ۳۴۰،۷۲۱،۴۰۰،۰۰۰ ریال (سیصد و چهل میلیارد و هفتصد و نوزده میلیون و چهارصدهزار ریال)
۷- تضمین شرکت در فرآیند ارجاع کار: مبلغ ۱۵،۵۲۴،۳۸۸،۰۰۰ ریال بوده که در قالب ضمانت‌نامه بانکی معتبر اخذ می‌گردد.
مناقصه‌گران می‌توانند جهت کسب اطلاعات بیشتر با شماره تلفن ۸۴۸۷۸۱۵۱-۰۲۱ تماس حاصل نمایند.
روابط عمومی شرکت ملی گاز ایران
۱۶۸۰۱۳۳

انصارالله با چند موشک و ۳۷ پهپاد، یک کشتی و چند ناو و ناوچه امریکایی را هدف قرار داد

دشنه یمنی بر پهلوی امریکا

Star

گزارش

حسین فاطمی
خبرنگار

به موازات تداوم جنایات در غزه معادلات دریای سرخ و تنگه باب‌المندب هم کماکان با پیچیدگی‌های خاص خود ادامه دارد و انصارالله همچنان به عنوان یک بازیگر سعی در موازنه تهدید با امریکا و انگلستان دارد. پیرو این نکته سخنگوی نیروهای مسلح یمن دیروز شنبه از انجام چند عملیات جدید و هدف قرار دادن کشتی‌های امریکا در دریای سرخ و خلیج عدن خبر داد و اعلام کرد، با تعدادی موشک و ۳۷ پهپاد یک کشتی و چند ناو و ناوچه امریکایی را هدف قرار داده است.

به گزارش ایسنا و به نقل از شبکه المسیره، سرتیپ «یحیی سریع» سخنگوی نیروهای مسلح یمن اعلام کرد، نیروی دریایی این کشور یک کشتی امریکایی را در خلیج عدن هدف قرار داده است. وی در این باره گفت: در حمایت از مظلومیت ملت فلسطین در غزه و در پاسخ به تجاوزات به یمن، نیروی دریایی ما به کشتی امریکایی «PROPEL FORTUNE» با تعدادی موشک مناسب حمله کرد.

یحیی سریع اعلام کرد: به یاری خداوند در این حمله کشتی امریکایی به صورت مستقیم و دقیق مورد اصابت قرار گرفت. وی همچنین عنوان داشت، نیروهای مسلح یمن در عملیات دوم نیز چند ناو امریکایی در دریای سرخ و خلیج عدن هدف قرار دادند. این عملیات با ۳۷ پهپاد انجام شد و به لطف خدا اهداف مورد نظر با موفقیت هدف گرفته شدند. سخنگوی نیروهای مسلح یمن همچنین افزود: نیروهای مسلح کشورمان تا پایان تجاوز و رفع محاصره غزه، به اجرای تصمیم خود برای جلوگیری از حرکت کشتی‌های اسرائیلی به سمت بنادر فلسطین اشغالی ادامه خواهند داد.

همزمان ستاد فرماندهی مرکزی امریکا(سنتکام) هم دیروز شنبه اعلام کرد که ارتش یمن حملات موشکی و پهپادی در دریای سرخ و خلیج عدن انجام داده است. ستاد فرماندهی مرکزی امریکا (سنتکام) ادعا کرد، ارتش یمن ۲ موشک بالستیک به یک کشتی در خلیج عدن که پرچم سنگاپور را داشت، شلیک کرد. ما حمله‌ای را علیه این ۲ موشک انجام دادیم. گزارشی درباره تلفات این حمله یا خسارت‌های به وجود آمده در دست نیست. به نقل از الجزیره، سنتکام همچنین با اشاره به اینکه ارتش یمن صبح دیروز حمله گسترده‌ای را با پهپادها در دریای سرخ و خلیج عدن انجام داد، مدعی شد: «اما ما این حملات را با مشارکت همپیمانان ناکام گذاشتیم. ما ۱۵ پهپاد را سرنگون کردیم.»

> کارشناسان درباره وضعیت جدید معادلات دریای سرخ معتقدند که عملیات بی‌سابقه ارتش یمن علاوه بر اینکه مانع از تلاش‌های امریکا و انگلیس برای شکستن محاصره دریایی رژیم صهیونیستی شد، توان نظامی‌ای را نشان داد که واشنگتن از آن بی‌اطلاع بود و در واقع معادلات آن را به هم ریخت

هشدار انصارالله به جنگنده‌های امریکایی

به دنبال حملات جدید، عضو دفتر سیاسی جنبش انصارالله یمن هم با اشاره به نقاط ضعف و آسیب جنگنده‌های امریکایی هنگام برخاستن و نشستن روی عرشه ناوشکن‌ها هشدار داد که نیروهای یمنی می‌توانند از این نقاط ضعف استفاده کرده و به آنها آسیب برسانند. به گزارش العالم، محمد علی الحوثی، عضو دفتر سیاسی جنبش انصارالله یمن در شبکه اجتماعی ایکس (توئیتر سابق)، نوشت: «قهرمانان نیروهای مسلح از نقاط آسیب جنگنده‌های امریکایی هنگام برخاستن و نشستن روی ناوشکن‌ها آگاه هستند و به امریکا و متحدش (انگلیس) توصیه می‌کنم که تصمیم بگیرند اصلاً به هوا برنخیزند.»

همزمان دولت مردمی یمن هم گزارش مفصلی از عملیات‌های خود در حمایت از ملت فلسطین طی ۵ ماه اخیر منتشر کرد. به گزارش خبرگزاری مهر و به نقل از پایگاه خبری الخنادق، عبدالملک الحوثی، رهبر جریان انصارالله یمن در سخنرانی اخیر خود به مناسبت پنجمین ماه عملیات نظامی نیروهای یمنی به عنوان جبهه پشتیبان مقاومت فلسطین در نوار غزه اعلام کرد که این جریان حدود ۹۶ عملیات از زمان آغاز طوفان‌الاقصی انجام داده که در ۳۲ مورد از آنها اهدافی در فلسطین اشغالی هدف قرار گرفته است. رهبر انصارالله با اشاره به اینکه این تعداد عملیات، غافلگیری بزرگی برای امریکا و انگلیس به شمار می‌رود، تأکید کرد که پیش از این حتی طی ۸ سال جنگ با ائتلاف نظامی، عربستان و امارات سابقه نداشته به این ترتیب هدف حملات موشکی خود قرار دهد.

بر اساس این گزارش نیروهای یمنی طی ۱۵۰ روز گذشته بالغ بر ۹۶ عملیات را با ۴۰۳ موشک بالستیک، بالدار و هواپیماهای بدون سرنشین انجام داده‌اند که در نتیجه این عملیات‌ها ۶۱ کشتی هدف قرار گرفته است. از این تعداد ۶۴ عملیات در دریای سرخ، بحرالعرب و خلیج عدن صورت گرفته و ۳۲ مورد نیز عملیات موشکی در سرزمین‌های اشغالی با موشک‌های بالستیک یا بالدار بوده است. یمنی‌ها تنها طی هفته گذشته، ۸ عملیات انجام داده‌اند که در ۷ مورد کشتی‌های متجاوزان را در دریای سرخ، بحرالعرب و خلیج عدن هدف قرار داده و برای حمله به این کشتی‌ها از ۱۹ موشک و پهپاد استفاده کرده‌اند که مهم‌ترین آنها حمله به کشتی امریکایی و اسرائیلی بود که در نتیجه این دو حمله کشتی‌های مذکور آتش گرفته و کادر آن تخلیه شده‌اند.

ملت یمن نیز همزمان با دولت مردمی این کشور به اقدامات خود در حمایت و اعلام همبستگی با ملت فلسطین ادامه داده‌اند. بر اساس این گزارش بیش از ۳۴۴ هزار راهپیمایی و تظاهرات و تحصن در یمن برگزار شده که مکمل عملیات نظامی ضدصهیونیستی بوده و نشان‌دهنده همبستگی دولت و ملت یمن با آرمان فلسطین و اتحاد آنها با یکدیگر است.

این گزارش می‌افزاید که ۲ هزار و ۵۳۹ راهپیمایی و ۷۶ هزار و ۷۷۰ مراسم و ۷۶ هزار و ۵۱ تحصن و تجمع مردمی در سطح یمن در مخالفت با جنایات رژیم صهیونیستی در غزه برگزار شده است. دانشجویان یمنی نیز بیش از ۱۴۸ هزار و ۲۹۹ تحصن و تجمع ضدصهیونیستی در دانشگاه‌های این کشور برگزار کرده‌اند. ۴۰ هزار و ۹۶۹ برنامه شبانه نیز در حمایت از آرمان فلسطین برگزار شده است. زنان یمن نیز در این اعتراضات سهم اساسی داشته و بیش از ۱۴ هزار تحصن و تجمع برگزار کرده‌اند که شامل تحصن‌ها و امدادرسانی به غزه می‌شود. در این مدت حدود هزار و ۷۰۰ مانور نظامی نیز در حمایت از ملت فلسطین در یمن انجام شده است و ۲۸۲ هزار نفر در دوره‌های مختلف آموزش نظامی در این مدت شرکت کرده و دوره‌ها را به پایان رسانده‌اند. یمن البته در این مدت ۳۴۴ بار هدف حملات امریکا و انگلیس قرار گرفته که ۱۸ مورد از آنها طی هفته اخیر بوده و در این حمله‌ها یک نفر شهید و ۶ نفر دیگر زخمی شده‌اند.

قدرتی که نباید دست‌کم گرفت

کارشناسان درباره وضعیت جدید معادلات دریای سرخ معتقدند که عملیات بی‌سابقه ارتش یمن علاوه بر اینکه مانع از تلاش‌های امریکا و انگلیس برای شکستن محاصره دریایی رژیم صهیونیستی شد، توان نظامی‌ای را نشان داد که واشنگتن از آن بی‌اطلاع بود و در واقع معادلات آن را به هم ریخت.

به‌رغم اصرار صنعا برای تحمیل محاصره دریایی بر رژیم صهیونیستی تا پایان محاصره و تجاوزات غزه و هدف قرار دادن کشتی‌های این رژیم و کشتی‌های امریکا و انگلیس در نتیجه حماقت آنها با حمله به یمن، اما بر حفظ امنیت ناوبری دریایی برای دیگر کشتی‌ها تأکید دارد و اظهارات مقامات یمن گواه این نیت است.

پیرو این نکته مایکل کوریلا، فرمانده سنتکام هم پنجشنبه گذشته در نشستی با کمیته نیروهای مسلح مجلس نمایندگان اذعان داشت که تولید پهپاد توسط یمن، ایالات متحده را با چالش‌هایی مواجه کرده است. به گفته وی حملات یمن تهدید بزرگی محسوب می‌شود؛ چرا که کم‌هزینه بوده و با تسلیحات هدایت‌شونده دقیق انجام می‌شوند.

پیشتر هم چارلز بردفورد کوپر، فرمانده ناوگان پنجم امریکا مستقر در بحرین با بیان اینکه «ما فقط ۹ تا ۱۵ ثانیه برای مقابله با پهپادها و موشک‌های (CBS) فرصت داریم»، گفت که موشک‌ها و پهپادهای یمن ظرف فقط ۷۵ ثانیه به هدف اصابت می‌کنند. این مقام ارشد نظامی امریکا اعتراف کرد: «سابقه نداشته است که کشتی‌های تجاری یا جنگی امریکا با موشک‌های بالستیک (CBS) هدف قرار بگیرند.»

نگاهی به اهداف پنتاگون از ساخت بندر در غزه

بندرگاه فریب

کمک‌های واشنگتن ۵ نفر از ساکنان غزه را به شهادت رساند

Al Jazeera

فائزه سادات یوسفی
خبرنگار

طرح مشکوک احداث اسکله از سوی پنتاگون در دریای مدیترانه و در جوار نوار غزه در حالی که ایالات متحده ابزارهای جایگزین بسیاری را برای کمک‌رسانی فوری به مردم در محاصره غزه و توقف جنگ در اختیار دارد، سؤالات زیادی را ایجاد کرده است.

در همین رابطه ژنرال پت رایدر، سخنگوی پنتاگون روز جمعه در جمع خبرنگاران گفت: «ایالات متحده یک اسکله دریایی موقت و شناور ایجاد خواهد کرد که می‌توان کمک‌های بشردوستانه را به آنجا ارسال و سپس از آنجا با کشتی‌های کوچک‌تر به غزه منتقل کرد.» او افزود: «پیش‌بینی می‌کنیم که بیش از یک هزار نیروی نظامی امریکایی در ایجاد این قابلیت شرکت کنند و ۶۰ روز نیز برای استقرار نیروها و ساخت گذرگاه و اسکله زمان نیاز باشد.» به گفته برخی مقامات دفاعی، این پروژه توسط ارتش ایالات متحده امریکا اجرا خواهد شد که معمولاً از آن به عنوان عملیات لجستیک در ساحل (JLOTS) یاد می‌شود. علاوه بر آن، قرار است، شرکای منطقه‌ای نیز در پروژه کمک‌رسانی همکاری داشته باشند. تایمز اسرائیل در همین رابطه نوشت، رژیم صهیونیستی از پروژه استقبال می‌کند اما تأیید نکرده که امنیت آن را تأمین می‌کند.

> جبهه مردمی برای آزادی فلسطین در واکنشی ساخت این اسکله از سوی امریکا را مجهول و تهدیدآمیز خواند و گفت که این اقدام به قصد کمک به مردم فلسطین نیست و بستری را برای اجرای اهداف نگران کننده دیگر مانند طرح‌های کوچ اجباری از این اسکله فراهم می‌کند

طرح، زیر ذره‌بین گروه‌های فلسطینی

جبهه مردمی برای آزادی فلسطین در واکنشی ساخت این اسکله از سوی امریکا را مجهول و تهدیدآمیز خواند و گفت که این اقدام به قصد کمک به مردم فلسطین نیست و بستری را برای اجرای اهداف نگران کننده دیگر مانند طرح‌های کوچ اجباری از این اسکله فراهم می‌کند. این سازمان همچنین صدور چنین دستوراتی را از سوی رئیس جمهور ایالات متحده، در چهارچوب تلاش برای جلب رضایت افکار عمومی در ایالات متحده و بخشی از تبلیغات انتخاباتی وی دانست. جبهه مردمی برای آزادی فلسطین تلاش‌ها برای نشان دادن این اقدام به‌عنوان مدرکی دال بر شکاف بین دولت ایالات متحده و نهاد اشغالگر را نادرست تلقی کرد و بر مشارکت بین دو طرف در تجاوز، نسل‌کشی و گرسنگی تأکید کرد. علاوه بر آن، احداث اسکله‌ای پرهزینه در حالی که ایالات متحده می‌توانست به طور مؤثر ورود کمک را از طریق راه‌های ساده و جایگزین، مانند گشودن گذرگاه‌های مرزی و ارائه کمک از طریق مسیرهای زمینی از طریق نهادهای بین‌المللی، بویژه سازمان امداد و سازمان ملل متحد و آژانس آوارگان فلسطینی (آنروا) را به انجام برساند، باعث بدبینی‌ها به طرح امریکا شده است.

آنها تأکید کردند، مقاومت همچنان هوشیار خواهد بود و با طرح‌های مشکوک امریکا یا هر اقدام دیگری که ممکن است فلسطینی‌ها را مجبور به اخراج برای انحلال آرمان فلسطین کند، مقابله خواهد کرد.

به طور کلی، حمایت‌های همه جانبه و مشارکت ایالات متحده در نسل کشی و همچنین ارسال سلاح‌های مرگبار به رژیم صهیونیستی برای هدف قرار دادن مردم در تعارض کامل با نیات انسان دوستانه و کمک به مردم غزه است. به همین روی، چنین طرح‌هایی از سوی کاخ سفید دارای اهدافی خلاف لفاظی‌های ارائه شده از سوی مقامات امریکایی و در جهت اهداف غیرانسانی و فشار به مردم خواهد بود.

هواپیمای امریکایی، عامل کشته شدن مردم در امداد هوایی

اوایل روز جمعه، فرماندهی مرکزی ایالات متحده اعلام کرد که یک C-۱۳۰ امریکایی بیش از ۱۱ هزار و ۵۰۰ وعده غذایی را در شمال غزه رها کرد و کمک‌های بشردوستانه نجات بخش را در شمال غزه به انجام رساند. یکی از پزشکان بزرگ‌ترین بیمارستان غزه روز جمعه با تأکید بر خطر ارسال کمک‌های هوایی، گفت که این اقدام ۵ نفر را کشته و ۱۰ نفر را زخمی کرده است.

خبر

کمیسرعالی حقوق بشر: شهرک‌سازی‌ها جنایت جنگی است

تصمیم اخیر مقامات صهیونیستی برای تصویب طرح ساخت نزدیک به ۳ هزار و ۵۰۰ واحد مسکونی جدید در شهرک‌های «معالیه ادومیم»، «افرات» و «کیدار» در کرانه باختری با واکنش‌های جهانی بسیاری همراه شده است.

به گزارش ایرنا به نقل از خبرگزاری رویترز، فلکر ترک، کمیسرعالی حقوق بشر سازمان ملل در گزارش جدیدی این شهرک‌سازی‌ها را نوعی «جنایت جنگی» خواند و گفت: «شهرک‌سازی‌های اسرائیل در سرزمین‌های اشغالی که به میزان بی‌سابقه‌ای گسترش یافته است، خطر از بین بردن هرگونه احتمال ایجاد یک کشور فلسطینی را به دنبال خواهد داشت.» وی خبر داد که قرار است در همین ارتباط در اواخر ماه مارس (اوایل فروردین‌ماه) گزارشی به شورای حقوق بشر سازمان ملل ارائه شود. فلکر ترک همچنین به خشونت شهرک‌نشینان افراطی در کرانه باختری اشاره کرد و گفت: «خشونت شهرک‌نشینان و موارد نقض قوانین مربوط به شهرک‌سازی به سطح تکان‌دهنده‌ای رسیده و تهدیدی برای هرگونه امکان عملی ایجاد یک کشور فلسطینی است.» بر اساس گزارش ۱۶ صفحه‌ای کمیسرعالی حقوق بشر سازمان ملل، در طول یک سال منتهی به پایان اکتبر ۲۰۲۳ (مهرماه ۱۴۰۲) ۲۴ هزار و ۳۰۰ واحد مسکونی جدید در کرانه باختری ثبت شده که گفته می‌شود بالاترین رقم از سال ۲۰۱۷ به این سو است. در همین حال فرانسه نیز تصمیم اخیر مقامات صهیونیستی برای تصویب طرح ساخت نزدیک به ۳۵۰۰ واحد مسکونی جدید در شهرک‌های کرانه باختری را بشدت محکوم کرد و در بیانیه‌ای از کابینه رژیم‌صهیونیستی خواست با توجه به تنش‌های بسیار بالا در کرانه باختری و نزدیک شدن به ایام حساس ماه مبارک رمضان، فوراً از این تصمیم «غیرقابل قبول، غیرقانونی و غیرمسئولانه» عقب‌نشینی کند.

علاوه بر این دولت ژاپن نیز روز گذشته از رژیم‌صهیونیستی خواست از تصمیم خود برای توسعه شهرک‌های غیرقانونی در کرانه باختری اشغالی صرفنظر کند. به گزارش ایسنا به نقل از خبرگزاری آناتولی، در حالی که فعالیت‌های شهرک‌سازی ناقض قوانین بین‌المللی است و به امکان اجرای راه‌حل دودولتی آسیب می‌زند، ژاپن از رژیم‌صهیونیستی خواست از تصمیم خود عقب‌نشینی و فعالیت‌های شهرک‌سازی را به طور کامل متوقف کند. وزارت خارجه ژاپن در بیانیه خود همچنین بر لزوم در نظر گرفتن وضعیت بحرانی انسانی در نوار غزه و خشونت و درگیری در کرانه باختری تأکید کرد و خواستار «پرهیز از اقداماتی که می‌تواند تنش‌ها را بویژه قبل از ماه رمضان تشدید کند» شد. این در حالی است که دولت جو بایدن نیز ماه گذشته میلادی و پس از اعلام طرح جدید شهرک‌سازی اسرائیل در کرانه باختری، این اقدام را مغایر با قوانین بین‌المللی دانست. چهارشنبه هفته گذشته (۶ مارس/ ۱۶ اسفندماه) مقامات صهیونیستی طرحی را برای ساخت حدود ۳ هزار و ۵۰۰ واحد در کرانه باختری تصویب کردند. کنترل رژیم‌صهیونیستی بر بیت‌المقدس شرقی که در سال ۱۹۶۷ آن را اشغال کرده و شهرک‌هایی که در آنجا ساخته است، طبق قوانین بین‌المللی غیرقانونی تلقی می‌شود.

اخبار

بازگشت زرداری به کرسی ریاست جمهوری پاکستان

آصف علی زرداری روز گذشته با تصمیم پارلمان این کشور برای یک دوره پنج ساله به‌عنوان رئیس‌جمهور بعدی پاکستان انتخاب شد و جای «عارف علوی» را گرفت. زرداری که سابقاً هم رئیس‌جمهور پاکستان بود، دیروز با محمود خان اچکزی، سیاستمدار کهنه‌کار از استان بلوچستان برای مقام ریاست‌جمهوری پاکستان رقابت کرد و به پیروزی دست یافت. اچکزی نامزد شورای اتحاد مخالفان، شامل حزب تحریک انصاف پاکستان به رهبری عمران خان، نخست‌وزیر سابق زندانی بود. زرداری ۶۸ ساله، از سال ۲۰۰۸ تا ۲۰۱۳ به‌عنوان رئیس‌جمهور فعال بود.

روسیه عملیات پهپادی اوکراین را خنثی کرد

وزارت دفاع روسیه از سرنگونی ده‌ها پهپاد اوکراینی بر فراز چهار منطقه از خاک این کشور خبر داد و در بیانیه‌ای اعلام کرد که نیروی هوایی این کشور ۴۷ پهپاد اوکراینی را بر فراز چهار منطقه سرنگون کرده است. به گزارش اسپوتنیک طبق این بیانیه، سامانه‌های دفاع هوایی روسیه یک پهپاد را در بلگورود، ۲ پهپاد را کورسک، ۳ پهپاد را ولوگوگراد و ۴۱ پهپاد را روستوف رهگیری و منهدم کردند. ارتش اوکراین از پهپادهای انتحاری برای حمله به زیرساخت‌های غیرنظامی، از جمله ساختمان‌های مسکونی و بیمارستان‌ها در روسیه استفاده می‌کند.

اردوغان در فکر رفتن از قدرت

رجب طیب اردوغان، رئیس‌جمهور ترکیه روز جمعه برای اولین بار در مورد ترک قدرت صحبت و تأکید کرد که انتخابات شهرداری که قرار است در ۳۱ مارس برگزار شود، «آخرین» برای او خواهد بود. به گزارش ایسنا، اردوغان که از سال ۲۰۰۳ به عنوان نخست‌وزیر و سپس رئیس‌جمهور در قدرت بوده است، گفت: «من بدون توقف به کار خود ادامه می‌دهم. ما یک نفس می‌دویم زیرا برای من این پایان کار است. با اختیاراتی که قانون به من داده است، این انتخابات آخرین انتخابات من است.» در همین حال خبرها حاکی است، ارتش ترکیه درحال برنامه‌ریزی برای عملیات زمینی گسترده‌ای در شمال عراق است و با مسئولان مرکزی و محلی عراق درباره آن توافق کرده است.

فرانسوی‌ها برای جنگ آماده می‌شوند

به نوشته پولیتیکو، نیروهای فرانسوی خود را برای درگیری نظامی در قلمرو قاره اروپا آماده می‌کنند و فرض بر این است که این جنگ با دشمنی خواهد بود که می‌تواند از نظر قدرت آتش با فرانسه برابری کند. براساس این گزارش، در مرکز آموزش رزمی در شرق فرانسه، سربازان در شرایطی نزدیک به شرایط میدان جنگ، تمرین می‌کنند. تمام نیروها درگیر هستند و تمرینات نظامی مساحت ۱۲۰ کیلومتر مربع را پوشش می‌دهد. با این حال فرماندهی فرانسه نامی از دشمن احتمالی نمی‌برد، اما معلوم است که منظورشان روسیه است.

دورنما

حریت دیلی نیوز
ترکیه

امسال روز جهانی زن در حالی برگزار شد که تحقیقات آنروا (آژانس امدادرسانی و کاریابی مهاجران و آوارگان فلسطینی) نشان می‌دهد، طی ماه‌های اخیر ۹ هزار زن غزه‌ای در حملات اسرائیل به شهادت رسیده‌اند، این به معنای آن است که روزانه ۶۳ زن در غزه جان سپرده‌اند که از این تعداد ۳۷ نفر آنها مادر بوده‌اند.

گلوبال تایمز
چین

جو بایدن در حالی اعلام کرده است، قانون ممنوعیت تیک‌تاک را در صورت تصویب در کنگره امضا می‌کند که تحلیلگران چینی هشدار داده‌اند، هرگونه اقدامی علیه این پلتفرم موفق چینی تأثیری منفی بر روابط دوجانبه پکن و واشنگتن خواهد داشت. به اعتقاد آنها این اقدام امریکا بیش از هر چیز اقدامی سیاسی برآورد می‌شود. در حال حاضر ۱۷۰ میلیون امریکایی از تیک‌تاک استفاده می‌کنند.

شیکاگو تریبون
امریکا

وضعیت بهداشتی مهاجرانی که در مرزهای جنوبی امریکا به سر می‌برند، ناگوار است. طی یک هفته اخیر دو کودک که در اردوگاه‌های پناهجویی این مناطق به سر می‌برند، به سرخک مبتلا شدند و اکنون بیم آن وجود دارد که این بیماری به سایر کودکان نیز سرایت کند، بویژه که بسیاری از این کودکان تا کنون واکسن سرخک دریافت نکرده‌اند. مهاجران این انتقاد را به دولت بایدن مطرح کرده‌اند که هر چند مرزهای جنوبی را برای مهاجران بازگذاشت تا بتوانند وارد امریکا شوند اما امکانات بهداشتی را برای آنها فراهم نکرده و به همین دلیل بسیاری از کودکان مهاجر در خاک امریکا جان می سپارند.

ایندیپندنت
بریتانیا

یکی از وزرای در سایه از حزب کارگر انگلیس در اظهاراتی که انتخاباتی توصیف شده است، حزب حاکم محافظه‌کار را به‌خاطر سیاست‌هایش در حوزه زنان به باد انتقاد گرفت و گفت، وضعیت برابری‌های اجتماعی زنان انگلیسی در ۱۴ سالی که محافظه‌کاران قدرت را در دست داشته‌اند، بدتر از هر زمان شده است. او وعده داد، حزب کارگر این بی‌عدالتی را برطرف کند.

عکس: فضای مجازی

سرشت و سرنوشت مسجد در ایران به روایت اهالی اندیشه

حکمت مدنی مسجد

چطور مسجد از تحولات جامعه ایران جا ماند؟
«بازگشت به مسجد» با کدام راهبرد ممکن می‌شود؟

مطالعات راهبردی

پروانه فردوست
خبرنگار

«عبادت» اصلی‌ترین کاربرد مسجد است، اما همه ما برهه‌هایی را شاهد بوده‌ایم که مساجد به این امر محدود نماندند و پایگاه فعالیت‌های فرهنگی، اجتماعی و حتی هنری و نظامی شدند و نقشی مؤثر در مناسبات اجتماعی ایفا کردند؛ در بحبوحه انقلاب، در سال‌های جنگ تحمیلی و همین اواخر در ایام پاندمی کرونا، نقش پررنگ مساجد در نظم اجتماعی را دیدیم، اما به گواهی اهالی نظر، اکنون در برهه‌ای بسر می‌بریم که به نظر می‌رسد کارکرد اجتماعی مساجد و نقش‌شان در ایجاد سامان اجتماعی مسأله‌مند شده است. برای واکاوی این امر پژوهشگاه فرهنگ، هنر و ارتباطات وزارت فرهنگ و ارشاد اسلامی همایش ملی «مسجد و نظم اجتماعی» را برگزار کرد و در سلسله پیش‌نشست‌هایی محورهایی چون «مسجد و تقویت ارزش‌های اجتماعی در تمدن ایرانی-اسلامی»، «مسجد و اعتماد اجتماعی در ایران»، «مسجد و مناسبات اجتماعی در تاریخ ایران و اسلام»، «نقش مساجد در کاهش آسیب‌های اجتماعی»، «مسجد اجتماعی و اقتضائات محله و شهر»، «رویکردی تاریخی به مواجهه دینداران با مسجد و اماکن دینی»، «امکان و ضرورت مسجد اجتماعی» و... را با حضور اهالی اندیشه به بحث گذاشت که دانشکده علوم اجتماعی دانشگاه تهران، دانشکده علوم اجتماعی دانشگاه علامه طباطبایی و پژوهشگاه فرهنگ، هنر و ارتباطات میزبان این سلسله نشست‌ها شدند. لازم به ذکر است که این هم‌اندیشی‌ها در راستای برنامه تحولی وزارت فرهنگ و ارشاد اسلامی برای «نهضت بازگشت به مسجد» برگزار شده است.

مسجد؛ باشگاه تربیت شهروند مطلوب

دکتر محسن الویری، رئیس گروه تاریخ دانشگاه باقرالعلوم(ع) به کارکردهای مسجد در جامعه اسلامی اشاره کرد تا اینچنین فاصله امروز ما با نقطه مطلوب را متذکر شود. به روایت او، مسجد در جامعه دینی، هم کارکرد «معرفت‌بخشی» و هم وجه «تربیتی» دارد: مسجد هم «نمایشگاه جامعه مطلوب دینی» و هم «باشگاه تربیت شهروند مطلوب» است. از آنجایی که مسجد کانون هویت‌بخش جامعه دینی است، پیامبراکرم(ص) هم برای پی‌ریزی نظام اجتماعی به ساخت مسجد اقدام کرد. در گذشته ملل مسلمان در شهرهای اسلامی «مسجد» را کانون بناهای شهری و نقطه آغاز آن قرار می‌دادند. اگرچه «عبادت» نخستین و اصلی‌ترین کارکرد مسجد است اما در جامعه اسلامی تنها به این بعد محدود نماند و کانون آموزش، فرهنگ‌سازی، مسائل اجتماعی، مرکز فرماندهی نظامی، مرکز نمایش هنری و... هم شد که «عبادت» روح حاکم بر تمام این فعالیت‌هاست. اگر مسجد جایگاه مطلوب خود را در جامعه داشته باشد «نظم اجتماعی» هم تابع آن خواهد شد. در حال حاضر بخش عمده‌ای از کارکردهای مسجد در جامعه ما مغفول مانده است که باید با برنامه‌هایی هدفمند کارکردهای اصلی مسجد را در جامعه احیا کنیم.

سیاست‌های مدرن شهری، رابطه مسجد و محله را قطع کرده است

دکتر علی انتظاری، رئیس دانشکده علوم اجتماعی دانشگاه علامه طباطبایی به رابطه مسجد و محله اشاره و محله را همچون اکوسیستمی توصیف کرد که اجزای آن به‌هم وابسته‌اند و مسجد یکی از اجزای مهم این اکوسیستم است. در غرب، «بازار» اساس شناسایی شهرهای اولیه بود اما در ایران مکان‌های مذهبی و مساجد اساس شکل‌گیری شهر و حتی بازار بوده‌اند. به همین دلیل در ایران، «محله» ارتباط تنگاتنگی با «مسجد» دارد، اما امروزه سیاست‌های مدیریت شهری مدرن باعث تضعیف محله و متعاقب آن تضعیف مسجد در شهر شده است. به دلیل نگاه فیزیکال، ماهیت اجتماعی شهر و زنده بودن آن لحاظ نمی‌شود و محله‌ها از کارکرد سنتی خود خارج شده و تنها به سکونتگاه بدل شده‌اند و اکوسیستم محله‌ها مخدوش شده است. در این شرایط مسجد هم نمی‌تواند جایگاه سابق خود را در جامعه بیابد. ما باید کارکرد مساجد را در محله‌ها احیا کنیم و این امر در نظام حکمرانی و قانونگذاری ما اتفاق می‌افتد. به این منظور باید در مدیریت شهری رویکرد فرهنگی و اجتماعی را لحاظ و سیاست‌های ضدهویتی و رویکرد فیزیکال بر شهر را حذف کنیم.

وحدت و انسجام اجتماعی زیر ردای مسجد

دکتر محمدهادی همایون، استاد فرهنگ و ارتباطات دانشگاه امام صادق(ع) ایجاد وحدت و رساندن جامعه به یک همدلی و تعاون را از مهم‌ترین کارکردهای مسجد معرفی کرد و برای توضیح این امر به حقیقت وجودی ما انسان‌ها ارجاع داد که بشدت موجوداتی «اجتماعی» و «ارتباطی» هستیم. انسان حقیقت جمعی و سرمایه‌ای ارتباطی دارد که این سرمایه را از ارتباط با افراد کسب می‌کند. اساساً داستان خلقت ما جمع شدن حول امام برای رسیدن به شهود حقیقت است. ما در نماز جماعت، اربعین، نماز جمعه، زیارت و حتی در قیامت و داستان رجعت، محشر و عالم ذر و... خود را ذیل این حقیقت تعریف می‌کنیم و آن موقعیت مکانی که باید این حقیقت در آن ترجمه شود، «مسجد» است. در واقع مسجد محل وحدت اجتماعی در تمدن اسلامی است؛ مکانی که زیر ردای آن امت اسلامی و متعاقب آن تمدن اسلامی شکل می‌گیرد. تا زمانی که بین‌المللی و امتی نشویم، تمدن رخ نخواهد داد. «امت» حقیقت جمعی و «مسجد» محل وحدت ماست و دولت‌ها باید در تقویت این دو کوشاتر باشند.

اگر سنت‌ها را به حاشیه ببریم نقش مساجد هم کمرنگ خواهد شد

دکتر میثم مهدیار، عضو هیأت علمی دانشگاه علامه‌طباطبایی، به نقش مسجد در قبل و بعد از انقلاب اسلامی اشاره کرد و گفت: در جریان پیروزی انقلاب اسلامی ایران، مسجد به‌عنوان یکی از شتاب‌دهنده‌های انقلاب عمل کرد. در دوران جنگ تحمیلی هم که توانستیم با دست خالی مقاومت کنیم مقاومتی که معطوف به سلاح نبود بلکه به بدنه اجتماعی معطوف می‌شد؛ از قدرت بسیج‌کنندگی مساجد در پشت جبهه نشأت می‌گرفت و شبکه مساجد آن را تأمین می‌کرد. اما در سال‌های بعد از جنگ، نقش مساجد تحت تأثیر فراز و فرودهای توسعه شهری کمرنگ شد. به دلیل این‌که مسجد یک نهاد اجتماعی سنت‌مند است و با سنت اجتماعی و فرهنگی ما پیوند دارد و اگر این سنت‌ها را به حاشیه ببریم منجر به کمرنگ شدن نقش مساجد خواهد شد. در حالی‌که ما همواره برای به سامان کردن زندگی خود نیاز به مسجد داریم و باید از ظرفیت آن برای بازتولید نظم اجتماعی بهره بگیریم.

مسجد باید به عنوان یک «نهاد» باقی بماند

دکتر کیومرث اشتریان، استاد علوم سیاسی دانشگاه تهران معتقد است که همه عرصه‌های فرهنگی نیاز به سیاستگذاری ندارند و گاه در برخی از حوزه‌ها «سیاستگذاری نکردن» عین سیاستگذاری است. به باور او، ما از یک طرف به دلیل سیاستگذاری مستقیم مساجد و از طرف دیگر به دلیل فضای سیاسی و اجتماعی بیرون از مسجد، «نهاد» کارآمد مسجد را به «سازمان» اداری، سیاسی و نظامی سوق داده‌ایم که باعث شده کارایی آن مختل شود. در حالی که مفهوم «نهاد» فراتر از «سازمان» است و مجموعه‌ای از عرف و آداب و رسوم را دربرمی‌گیرد که مبتنی بر مشارکت داوطلبانه و آزادی عمل است و این قابلیت را دارد که ارتباطات اجتماعی را سازماندهی کند، اما ما با سیاستگذاری مستقیم، مشارکت و آزادی فعالیت اجتماعی دین‌مدارانه مردم را دستکاری کردیم چنانکه تبدیل به «سازمان» شد و از سلسله مراتب اداری و تقسیم کار مبتنی بر وظایف قانونی و رسمی تبعیت کرد، در حالی که وقتی مسجد یک «نهاد» باشد ارتباطات اجتماعی‌اش را بر اساس اقتضائات درونی، معنوی، مادی و تاریخی‌اش تنظیم می‌کند و اینچنین یک جزیره منطقه‌ای حول خود می‌سازد که بشدت کارایی اجتماعی و معنوی بالایی خواهد داشت، اما اکنون چند ساختار سلسله‌مراتبی از درون و بیرون به مسجد تحمیل شده است. به عنوان مثال یکی از آنها مرکز رسیدگی به امور مساجد است و یکی دیگر ساختار سلسله‌مراتبی سیاسی است که سایه خود را روی مسجد می‌اندازد و باعث می‌شود ترجیحات ارزشی سیاسی بر مسجد حاکم شود و هر فرد با هر گرایشی نتواند در این ساختار بگنجد و مشارکت آزاد و عملی در آن داشته باشد. این سلسله‌مراتب‌های اداری، نظامی، سیاسی، معنایی و اقتداری، علاوه بر اینکه گرایش‌های واگرایانه را تقویت کرده حتی باعث شده روحانیت که بخشی از بدنه اجتماعی است، دیگر رابطه معناداری با محلات نداشته باشد.

مسجد از تحولات جامعه ایرانی جا ماند

دکتر جبار رحمانی، عضو هیأت‌علمی پژوهشگاه مطالعات فرهنگی، اجتماعی و تمدنی، معتقد است مسجد از تحولات جامعه ایرانی جا مانده است و برای توضیح و تبیین این ادعای خود، نقش و کارکرد مسجد در گذشته و اکنون جامعه ایران را با هم مقایسه کرد و گفت: در گذشته مسجد وجه الهیاتی داشت که با روحانیت گره خورده بود و نظام هویت جمعی حول مسجد شکل می‌گرفت. مساجد اغلب سامان محله‌ای، قومی و زبانی داشتند و جامعه، خود را از خلال مسجد بازسازی می‌کرد. در کنار همه اینها، مسجد پایگاه آموزشی بود و حتی خدمات عمومی به مردم می‌داد چنان‌که از خدمات دینی هم فراتر می‌رفت. صندوق‌های قرض‌الحسنه مساجد یا بسیج‌کنندگی افراد در دوران جنگ نمونه‌ای از این کارکردهای عام مساجد است.

اما او معتقد است که امروزه مسجد نتوانسته خود را با تحولات جامعه ایرانی همگام کند به همین دلیل مساجد تک‌افتاده‌اند و از بسیاری از نقش‌های خود فاصله گرفته‌اند که از جمله دلایل آن تغییر الگوی دینداری در جامعه ایرانی است. عامل دیگر این است که از دهه ۶۰ به بعد، مسجد در سازوبرگ ایدئولوژیک سیستم قرار گرفت و زیست‌جهان آن بیش از پیش در کنترل سیستم درآمد و همین باعث رسمی‌شدن بیش از حد مساجد شد در نتیجه مساجد یا خیلی محلی باقی ماندند یا کانونیت آن به مکان‌هایی مانند حسینیه‌ها سرریز شد. عامل دیگر، ایجاد فضاهای جدید مانند فرهنگسراهاست که نسل جدید بیشتر خود را در این فضاها بروز می‌دهد. ما با شناسایی این آسیب‌ها می‌توانیم کارکردهای مسجد را در جامعه دوباره احیا کنیم.

توسعه شهری مدرن «حوزه عمومی دینداران» را تضعیف می‌کند

دکتر سید مجید امامی، دبیر شورای فرهنگ عمومی کشور معتقد است به دلیل اینکه «حوزه عمومی» به طور کلی در ایران تضعیف شده، نهاد اجتماعی مسجد هم که به «حوزه عمومی دین» تعلق دارد تا حدی ضعیف شده است. او اعتقاد دارد که شهر مدرن با محله‌زدایی و به حاشیه بردن ساخت‌های انسان‌پایه، مسجد را از یک «فضا» به یک «مکان» در کنار دیگر مکان‌ها بدل کرده است. توسعه شهری مدرن روابط گروه‌های مختلف همچون روحانیت، بازاریان و عموم مردم را از هم گسیخته و اتمیزه کرده است، در حالی که در گذشته همه این اقشار حول محله و مسجد محله انسجام پیدا می‌کردند. برخی از تحلیلگران در حالی که بحران در کارکرد مسجد را به نارسایی روحانیت نسبت می‌دهند، اما دکتر امامی چنین تحلیلی را ناکافی و تعارض‌آمیز می‌خواند و معتقد است که مسجد از اواخر قاجار «حوزه عمومی دین» را شکل داده اما در شرایط فعلی از حوزه عمومی یا عقب مانده یا پس رانده شده است که دلیل آن را پس رانده شدن «حوزه عمومی» در ایران می‌داند که متعاقب آن، حوزه عمومی مسجد و حوزه عمومی دینداران هم تضعیف شده است. بنابراین چالش جدی ما توسعه شهری و محله‌زدایی و به‌هم ریختن نظم جماعت محلی، قومی و انسانی در شهرهاست. به همین دلیل هرچه به سمت فضاهای غیرشهری می‌رویم مساجد، هم پررنگ‌تر و هم کارآمدتر ظاهر می‌شوند.

نقش دولت‌ها در صیانت از اعتبار مسجد در جامعه

دکتر غلامرضا جمشیدی‌ها، رئیس دانشکده علوم‌اجتماعی دانشگاه تهران، به نقش دولت‌ها و سیاستگذاران در حفظ ارزش‌های دینی و اسلامی در جامعه اشاره کرد و صیانت از مسجد و حفظ جایگاه و اعتبار مسجد را با رویکرد و عملکرد دولت‌ها مرتبط دانست. او معتقد است که بقای ارزش‌های دینی در یک جامعه وابسته به دولت‌ها و رویکردشان است. نقش دولت‌ها در حفظ و تقویت ارزش‌های دینی و اجتماعی همچون حفظ کارکرد مساجد در جامعه غیرقابل انکار است. برای شکل‌گیری تمدن اسلامی باید دولت‌ها مقید به اسلام و اجرای قواعد آن باشند. ابتدا دولت‌ها باید به ارزش‌های دینی مقید باشند تا بتوانند در انتقال ارزش‌های دینی، عامل باشند و مردم را به این ارزش‌ها ترغیب کنند. برای این‌که سیاستگذاران ما به این مرحله از اثرگذاری برسند نیاز به نظریه انسان‌شناسی داریم تا در این زمینه حرفی برای گفتن داشته باشیم. دولت‌ها باید به مسجد به‌عنوان پایگاه تربیت دینی و فرهنگی توجه بیشتری نشان دهند تا نتایجش به جامعه سرریز شود.

کارکرد مدنی و تمدنی مسجد را باید تقویت کنیم

دکتر اصغر منتظرالقائم، عضو هیأت‌علمی دانشگاه اصفهان به کارکرد تمدنی مساجد و ویژگی آنها در دوره صدر اسلام اشاره کرد و گفت: مسجد برای جهان اسلام کارکرد تمدنی دارد و در مسیر بلوغ تمدنی مسلمانان حرکت می‌کند. مسجد در دوره نبی اکرم، نه تنها پایگاهی برای عبادت و عرفان، بلکه پایگاهی برای شئون آموزشی، اجتماعی، سیاسی، نظامی، اقتصادی و قضاوت بود. در زمان حضرت علی(ع) هم مسجد کوفه همین کارکردها را داشت و بسیاری از خطبه‌های پیامبر اکرم(ص) و حضرت علی(ع) در مساجد انجام می‌شد. در بحبوحه انقلاب اسلامی هم ما از این الگوی اسلامی بهره گرفتیم و مسجد پایگاهی برای امور فرهنگی، تعاون و همبستگی اجتماعی و رفع مشکلات جامعه همچون فقرزدایی شد. در این دوران حتی ساماندهی گروه‌های انقلابی، پخش اعلامیه‌ها، تبلیغات اسلامی و انقلابی از طریق مسجد انجام می‌شد و مسجد در عصر انقلاب اسلامی دوباره کارکرد تمدنی پیدا کرد و از عرصه صرفاً عبادت، به عرصه اجتماعی درآمد. اما این هویت بازیابی‌شده، به‌تدریج از مسجد جدا شد چنان‌که اکنون مسجد بطور عمده به مکان عبادی بدل شده است. در حالی که باید کارکردهای مدنی و تمدنی را به مسجد بازگردانیم. امام جماعت مسجد باید هادی، مبشر و تسهیل‌کننده مسیر تمدنی باشد و مسجد را از حالت صرفاً عبادی به سمت مسائل آموزشی، اجتماعی و... سوق دهد تا «استغنای فرهنگی» در جامعه تسهیل شود.

اگر مسجد به حل مسائل روز بپردازد به نیاز روزمره مردم بدل خواهد شد

دکتر غلامرضا حسنی، رئیس دانشکده ادبیات و علوم‌انسانی دانشگاه فردوسی مشهد، به جایگاه مسجد در بازتولید سرمایه اجتماعی اشاره کرد و گفت که اگر می‌خواهیم همچون سابق مسجد در نسل جدید اثرگذار شود نیاز داریم که محتوای آن را متناسب با تحولات روز جامعه به‌روزرسانی کنیم. او در توضیح بحث خود چنین عنوان کرد: مسجد یک نهاد ریشه‌دار در جامعه و فرهنگ دینی ماست که همواره جایگاه ویژه‌ای در بازتولید سرمایه اجتماعی داشته است. تأثیر مسجد در تربیت انسان و تزکیه نفس غیرقابل انکار است و این امر هم فرد و هم جامعه را متأثر می‌کند و باعث کاهش آلام اجتماعی و افزایش تعاون و همبستگی در جامعه می‌شود. افراد در این مکان، همکاری و دوری از عداوت را تمرین می‌کنند. این فضای گرم در مسجد، برآمده از خلوص افراد و معرفت حاکم بر فضای مسجد است. به همین دلیل اغلب تحلیلگران اجتماعی، مسجد را محلی برای جامعه‌پذیری افراد بازشناسی می‌کنند و این امر خودبه‌خود به نظم اجتماعی منتهی می‌شود. البته ما نیاز داریم محتوای مساجد را به‌روزرسانی کنیم تا اثرگذاری آن در متن جامعه مدرن بیشتر شود. اگر مردم احساس کنند که مسجد کانونی برای حل مسائل فرهنگی و اجتماعی به‌روز آنان است بی‌شک رفتن به مسجد، به نیاز روزمره آنان بدل خواهد شد.

هرقدر از اسلام سیاسی دور شویم مسجد هم از کارکردهایش فاصله می‌گیرد

حجت‌الاسلام سیدناصر میرمحمدیان، مدیرعامل بنیاد هدایت، معتقد است ما هرقدر از اسلام سیاسی اصیل دور شدیم مسجد هم به همان اندازه از کارکردهای خود فاصله گرفته است. او مسجد را «نهادی سیاسی» خواند؛ چرا که معتقد است برای مسجد «نهاد اجتماعی بودن» قالب کوچکی است و مسجد فراتر از آن می‌رود؛ چون مسجد باید محور حکمرانی محله باشد و در این راه تدبیر دائم کند. به اعتقاد او تمدن اسلامی همچون تلفن همراه از سه بخش سخت‌افزاری، نرم‌افزاری و سیستم‌عامل برخوردار است. او سیستم عامل تمدن اسلامی را «امامت» معرفی کرد که بقیه اجزای تمدن اسلامی حول آن سامان می‌یابند و در چنین الگویی است که «مکان» موضوعیت دارد و این مکان در تمدن اسلامی «مسجد» است. ما در جامعه و نظام ولایی به مکانی برای اتصال ولایت طولی و عرضی نیاز داریم که هیچ مکانی جز مسجد نمی‌تواند این ویژگی را داشته باشد. بنابراین اگر مسجد را از الگوی مدیریت اسلامی حذف کنیم، با حسینیه و دیگر مکان‌های مذهبی نمی‌توان جامعه را مدیریت کرد. وقتی مکان مقدس مسجد حذف شود، هویت محله از بین می‌رود. مسجد در تمدن اسلامی سنگر دفاع از انسانیت است سنگری که ما وظیفه داریم آن را حفظ و تقویت کنیم.

مسجد؛ کانون شکل‌گیری «اعتماد تعمیم‌یافته»

دکتر مسعود کوثری، عضو هیأت علمی دانشگاه تهران، با به بحث گذاشتن مفهومی به نام «اعتماد تعمیم‌یافته» به نقش مسجد در شکل‌گیری چنین اعتمادی اشاره کرد و گفت: اعتماد تعمیم‌یافته می‌تواند بستری برای ایجاد توسعه در جامعه باشد. بخشی از نیروی محرکه توسعه در فرهنگ مردم نهفته شده که یکی از عناصر آن «اعتماد تعمیم‌یافته» است. اگر اعتماد تعمیم‌یافته در جامعه‌ای شکل نگیرد، توسعه در آن جامعه اتفاق نمی‌افتد. اعتمادی که در گروه‌ها و اجتماعات کوچک مانند خانواده و قومیت‌ها و... وجود دارد «اعتماد تعمیم‌نیافته» است؛ اما «اعتماد تعمیم‌یافته» آن نوع اعتمادی است که گرمای کمتر اما دایره وسیع‌تری دارد. وقتی پای منافع ملی در میان باشد اعتماد تعمیم‌یافته هم وارد میدان می‌شود و می‌تواند عامل تحرک اقتصادی، اجتماعی و فرهنگی در جامعه شود و به نظم اجتماعی بینجامد. مسجد یکی از کانون‌های شکل‌گیری این نوع از اعتماد است. اگر مسجد نتواند اعتماد تعمیم‌یافته را گسترش دهد، بازتولیدکننده خاص‌گرایی خواهد شد و فقط بخش‌های مرتبط با نظام سیاسی کشور را تقویت خواهد کرد و از رسالت خود دور می‌شود. بنابراین ما باید روی این کارکرد ویژه مسجد تمرکز بیشتری داشته باشیم تا از مواهب آن در جامعه بهره‌مند شویم.

ایران اقتصادی

• یکشنبه ۲۰ اسفند ۱۴۰۲
• سال سی‌ام
• شماره ۸۴۲۱

Iran NEWSPAPER
ISSN1027-1449
Keytitle: IRAN (Tehran)
irannewspaper.ir

دولت با واگذاری زمین و افزایش میزان تراکم در مناطق شمالی موافقت کرد

حل مشکل تأمین زمین در استان‌های شمالی

۸

یک میلیون قطعه زمین روستایی امسال و سال آینده به متقاضیان واگذار می‌شود که سهم امسال ۵۰۰ هزار قطعه زمین است. بنیاد مسکن اعلام کرده سهمیه ۵۰۰ هزار قطعه زمین که برای واگذاری در سال جاری برنامه‌ریزی شده، آماده است

معاون وزیر راه و شهرسازی در گفت‌وگو با «ایران» خبر داد

اجرای سیاست‌های کلی توسعه دریامحور در انتظار ابلاغ

۱۰

در تهیه سیاست‌های توسعه دریامحور از تمامی مجموعه‌های مرتبط با حوزه دریایی در دولت، بخش خصوصی، جامعه نخبگانی، استانداران ساحلی و انجمن‌های دریایی کسب نظر و ایده شده است

اعتبار مرحله دوم طرح فجرانه شارژ شد

کالابرگ در سفره ۵۲ میلیون ایرانی

سجاد صفری / ایران

مشاور معاون امور رفاهی و اقتصادی وزارت تعاون، کار و رفاه اجتماعی از به‌روزرسانی برنامه کاربردی «شما» خبر داد

گزارش

معاون رفاه و امور اقتصادی وزارت تعاون، کار و رفاه اجتماعی از ۳۰ برابر شدن استفاده مردم از طرح فجرانه کالابرگ (یارانه مضاعف ۲۲۰ هزار تومانی) از زمان اجرای آن خبر داد و گفت: از بامداد شنبه اعتبار مرحله دوم طرح فجرانه کالابرگ برای مشمولان شارژ شد.

علیرضا عسگریان در گفت‌وگوی تلویزیونی درباره اجرای مرحله دوم طرح فجرانه کالابرگ الکترونیکی اظهار داشت: طرح فجرانه که سه‌ماهه است و تا ۱۷ اردیبهشت ادامه دارد، با استقبال مردم مواجه شده است. معاون وزیر کار گفت: از بامداد شنبه اعتبار مرحله دوم طرح فجرانه کالابرگ برای مشمولان شارژ شد و هر نفر می‌تواند ۱۱ قلم کالای اساسی را با قیمت ۵۲۳ هزار تومان بخرد و ۲۲۰ هزار تومان هم یارانه تشویقی دولت است.

عسگریان تأکید کرد که خرید باید توسط سرپرست خانوار انجام شود اما محدودیت استفاده از کارت وجود ندارد و از هر کارت بانکی می‌توان خرید کرد. ضمن اینکه یک ماه مهلت استفاده از این یارانه وجود دارد. یارانه ۲۲۰ هزار تومانی طرح فجرانه کالابرگ قابل ذخیره شدن برای استفاده در ماه‌های دیگر نیست.

وی از مردم خواست برنامه کاربردی «شما» را روی گوشی موبایل خود نصب کنند تا اطلاعات دقیق درباره طرح فجرانه کالابرگ را به دست آورند.

به گفته وی، ۲۲۰ هزار فروشگاه به طرح فجرانه کالابرگ پیوسته‌اند که اسامی و مشخصات و آدرس آنها در برنامه شما درج شده است. همچنین دهک افراد هم در این برنامه بارگذاری شده است.

وی افزود: افرادی که عضو طرح کالابرگ نیستند می‌توانند طبق روال گذشته در سایت حمایت وزارت کار اعتراض خود را ثبت کنند البته دهک‌بندی‌ها فعلاً و تا پایان اجرای این طرح سه‌ماهه (۱۷اردیبهشت ۱۴۰۳) تغییر نخواهد کرد.

سال آینده اجرای طرح فجرانه ادامه می‌یابد؟

عسگریان درباره احتمال تمدید اجرای طرح فجرانه گفت: این طرح سه‌ماهه بود که تا ۱۷ اردیبهشت سال بعد ادامه دارد اما تمدید آن به تأمین بودجه مشروط است. به نظر می‌آید در فروردین یا اوایل اردیبهشت درباره تداوم آن تصمیم‌گیری خواهد شد.

معاون وزیر کار افزود: دولت به طور دقیق به دنبال آن است که ابتدا منابع این طرح تعیین و تأمین شود و سپس درباره اجرا یا تمدید آن تصمیم خواهد گرفت.

وی گفت: با کنار گذاشتن شرط خرید حداقل ۲۰۰ هزار تومان برای بهره‌مندی از یارانه مضاعف، استفاده مردم نسبت به قبل ۳۰ برابر افزایش یافت به طوری که اکنون روزانه یک میلیون تراکنش برای خرید از کالابرگ انجام می‌شود. وی گفت: قرار نیست نان به طرح کالابرگ اضافه شود چراکه یارانه بزرگی به آرد و نان داده می‌شود.

عسگریان به فروشگاه‌هایی که در عرضه کالاها با کالابرگ تخلفاتی مرتکب می‌شوند هشدار داد که دسترسی آنها به این طرح قطع خواهد شد. مردم نیز اطلاعات فروشگاه‌های متخلف را به شماره ۶۳۶۹ اعلام کنند.

۵۲ میلیون نفر از ۶۱ میلیون نفر مشمول طرح فجرانه از کالابرگ استفاده کردند

به گفته وی، بیش از ۵۲ میلیون نفر از ۶۱ میلیون نفر که مشمول طرح فجرانه کالابرگ هستند از آن استفاده کردند که معادل ۸۷ درصد می‌شود البته این نسبت در دهک‌های یک تا سه بیش از ۹۰ درصد بوده است.

عسگریان افزود: ۱۰۵۰۰میلیارد تومان یارانه فجرانه کالابرگ اختصاص داده شده و سهم پرداختی مردم ۳۷ هزار میلیارد تومان بوده است.

معاون وزیر کار تأکید کرد که مردم به شایعات درباره توقف اجرای طرح توجه نکنند و این طرح تا ۱۷اردیبهشت ادامه خواهد داشت.

به گفته وی، با اجرای این طرح تاکنون ۵۰۰ هزار تن از ۱۱ قلم کالا توسط مردم خریداری شده و درواقع به سفره مشمولان رسیده است و نکته مهم آن است که هیچ کمبود کالایی رخ نداده است. این مقدار کالا در قالب ۵۱ میلیون بسته کالایی بوده است. این در حالی است که در دولت گذشته طی ۲ ماه برای توزیع فقط چند میلیون بسته سبد غذایی مشکلات زیادی برای مردم ایجاد شد. عسگریان تأکید کرد که ۲۲۰ هزار تومان فجرانه کالابرگ در واقع نوعی تخفیف است که به مشمولان داده می‌شود بنابراین متقاضیان باید اقدام به خرید و پرداخت بخشی از پول کالا بکنند تا بتوانند از آن بهره‌مند شوند.

وی تصریح کرد که ضرورتی ندارد مردم حتماً ۱۱ قلم کالا را با هم خریداری کنند تا از اعتبار کالابرگ بهره‌مند شوند، بلکه هر قلم را می‌توانند جدا خریداری کنند و در هر بار خرید، از مقدار تخفیف آن استفاده کنند.

برش

به روزرسانی برنامه کاربردی شما

در این زمینه مشاور معاون امور رفاهی و اقتصادی وزارت تعاون، کار و رفاه اجتماعی از به‌روزرسانی برنامه کاربردی «شما» خبر داد و اظهار کرد: طرح کالابرگ الکترونیک خدمت فناورانه و نوینی است که در راستای سیاست‌های رفاهی و حمایتی دولت شکل گرفته و به صورت تصاعدی در حال پیشرفت است. طرح بسنا، طرح کالابرگ الکترونیک و طرح حمایت از امنیت غذایی کودکان روی شبکه ملی اعتبار (شما) پیاده‌سازی شده است.

سیدرضا یحیوی در گفت‌وگو با ایسنا، با اشاره به طرح کالابرگ الکترونیک ادامه داد: اکنون این بستر شکل گرفته و خانواده‌ها نیز براساس آن رفتارشان تغییر کرده و با اجرای این طرح که طی هفت فاز توسعه پیدا کرده، رفتار اقتصادی و اجتماعی مردم در حال تغییر است. مردم به سمت خریداری مواد خوراکی سالم حرکت می‌کنند.

مشاور معاون امور رفاهی و اقتصادی وزارت تعاون، کار و رفاه اجتماعی با بیان اینکه طرح فجرانه کالابرگ الکترونیک نیز با استقبال زیادی روبه‌رو بوده است، گفت: بیش از ۴۴ هزار میلیارد تومان منابع به روی سفره مردم نشسته و به عبارتی خانوارها مشمول استفاده از آن هستند. علاوه برآن، کارخانجات مواد غذایی نیز رونق پیدا کرده و با این طرح جلوی نقدینگی گرفته شده است.

خبر

امسال ۳۵۰ هزار میلیارد ریال یارانه دارو پرداخت شد

رئیس سازمان برنامه و بودجه با بیان اینکه دولت سیزدهم خدمات حوزه سلامت را ارتقا می‌دهد، گفت: امسال ۳۵۰ هزار میلیارد ریال یارانه دارو پرداخت شد. به گزارش سازمان برنامه و بودجه کشور، داوود منظور اظهار کرد: دولت سیزدهم بنا دارد خدمات حوزه سلامت را تا حد امکان ارتقا دهد تا بتوانیم در این بخش به رتبه‌های برتر در دنیا تبدیل شویم.

رئیس سازمان برنامه و بودجه کشور گفت: در آغاز فعالیت دولت سیزدهم، تعداد تخت‌های بیمارستانی ۱۳۰ هزار تخت بود که اکنون به ۱۵۰ هزار تخت رسیده است و در سرانه تخت بیمارستانی، جزو ۳۰ کشور برتر دنیا هستیم.

منظور گفت: به برکت انقلاب اسلامی، اکنون کادر پزشکی متبحر در رشته‌های تخصصی مورد نیاز در کشور تربیت می‌شود و آنچه در درمان مردم از نظر تأمین دارو، دانش و تجهیزات مورد نیاز است، توسط متخصصان داخلی در حال تأمین است.

منظور با بیان اینکه طرح دارویار یکی از طرح‌های بسیار مهم است که اجرای آن از سال گذشته آغاز شده و امروز به بلوغ خود رسیده است، افزود: در این طرح، زنجیره تولید دارو از یارانه جدا شده و یارانه مستقیماً به مصرف‌کننده نهایی رسیده است که سبب صرفه‌جویی در تأمین دارو و جلوگیری از قاچاق دارو شده است.

رئیس سازمان برنامه و بودجه با بیان اینکه دولت سیزدهم خدمات حوزه سلامت را ارتقا می‌دهد، گفت: امسال ۳۵۰ هزار میلیارد ریال یارانه دارو پرداخت شد.

معاون رئیس‌جمهور تصریح کرد: درآمد اختصاصی بیمارستان‌ها امسال به ۳۲۰ هزار میلیارد تومان رسیده در حالی که این درآمد، سال گذشته ۲۳۰ هزار میلیارد تومان بود.

وی با اشاره به اینکه یک درصد از مالیات ارزش افزوده به درمان و سلامت اختصاص یافته است، افزود: این ظرفیت قانونی باعث شده طرح‌های درمانی ارتقا پیدا کنند و بتوانند از چندین منبع مالی همزمان استفاده کنند.

اقدامات بانک مرکزی در حوزه فناوری‌های نوین تشریح شد

تمام چک‌ها تا ۳ سال آینده الکترونیکی می‌شود

رمز دوم از پرداخت‌های دوره‌ای حذف می‌شود

بانک

تاکنون ۲۲۴ هزار برگ/ فقره چک دیجیتال صادر شده است که از این تعداد ۱۹۴ هزار برگ آن به صورت غیرحضوری نقد شده است

معاون فناوری‌های نوین بانک مرکزی ضمن تشریح مهم‌ترین اقدامات بانک مرکزی در حوزه فناوری‌های نوین در سال ۱۴۰۲ از صدور ۴۵۰ هزار دسته چک الکترونیک در شبکه بانکی خبر داد. به گزارش بانک مرکزی، مهران محرمیان اظهار داشت: تاکنون ۲۲۴ هزار برگ/ فقره چک دیجیتال صادر شده است که از این تعداد ۱۹۴ هزار برگ آن به صورت غیرحضوری نقد شده است.

وی افزود: در حال حاضر ۱۲ بانک در زمینه ارائه خدمات چک الکترونیک فعال هستند و زیرساخت‌های فنی چک الکترونیک در همه ۳۰ بانک کشور به‌طور کامل فراهم شده است. به این معنا که همه بانک‌ها، چک الکترونیک سایر بانک‌ها را می‌پذیرند و نقد می‌کنند.

معاون فناوری‌های نوین بانک مرکزی با بیان اینکه به‌تدریج چک دیجیتال جای خود را در بین مردم پیدا خواهد کرد گفت: با حذف فیزیک چک طی سه سال آینده، همه چک‌ها الکترونیکی خواهند شد.

محرمیان بیان کرد: با ایجاد سقف اعتباری برای چک، آخرین گام برای اجرای پروژه چک الکترونیک برداشته خواهد شد و در صورت اجرای آن آمار کلاهبرداری توسط چک، آمار چک برگشتی و زندانیان چک برگشتی بیش از پیش کاهش پیدا خواهد کرد.

وی با اشاره به اینکه هنوز در استفاده از چک الکترونیک فرهنگ‌سازی به‌طور کامل انجام نشده است، گفت: در حال حاضر چک‌های الکترونیک هر بانک در ابزارهای الکترونیک همان بانک قابلیت نقد شدن دارند و با توجه به اینکه مزیت اصلی این نوع چک این است که برای نقد شدن آن نیاز به مراجعه به شعبه نیست، زیرساخت‌های فنی نقد شدن چک هر بانک در ابزارهای بانک‌های دیگر از طرف بانک مرکزی فراهم شده و باید بانک‌ها توسعه ابزارهای خود را در دستور کار قرار دهند.

وی با بیان اینکه پروژه پیچک و صیاد پروژه‌هایی بودند که در سال ۱۴۰۰ عملیاتی شدند، خاطرنشان کرد: با اجرای این پروژه زمینه برای کاهش شدید آمار چک‌های برگشتی و زندانیان چک برگشتی فراهم شد. به‌نحوی که در سال ۹۶ در هر روز کاری ۱۰ نفر بابت چک برگشتی روانه زندان می‌شدند. اما در حال حاضر هر سه روز، یک نفر بابت چک برگشتی روانه زندان می‌شود.

وی تصریح کرد: بانک مرکزی به منظور شفاف‌سازی تراکنش‌های بانکی و مبارزه با پولشویی، علاوه بر شناسایی و نظارت بر مبدأ و مقصد تراکنش‌ها، موضوع تراکنش‌های بانکی و گزینه «بابت» در نقل و انتقالات بانکی را مورد توجه قرار داده است. به این‌ترتیب که استفاده از گزینه «بابت مدیریت نقدینگی» در نقل و انتقالات بانکی برای انتقال وجه بین حساب اشخاص محدود گردیده و استفاده از این گزینه صرفاً در نقل و انتقالات بانکی مربوط به یک شخص حقیقی یا حقوقی امکانپذیر است.

دکتر محرمیان نظارت بر مبدأ، مقصد و موضوع نقل و انتقالات بانکی را از مصادیق حکمرانی ریال دانست و گفت: در همین راستا محدودیت‌هایی برای افرادی که به طرز مشکوکی از گزینه «بابت قرض و تأدیه دیون» در نقل و انتقالات بانکی خود استفاده می‌نمایند در نظر گرفته شده است و اکنون افراد تا سقف مشخصی امکان استفاده از این گزینه را دارند.

ارتقای مدل اعتبارسنجی

محرمیان با بیان اینکه مدل فعلی اعتبارسنجی تنها ۳۰ درصد از ایرانیان را پوشش می‌دهد تأکید کرد: با عملیاتی شدن مدل جدید اعتبارسنجی این نسبت به ۱۰۰ درصد افزایش پیدا خواهد کرد. به‌علاوه با توجه به اینکه شرکت‌های معتبر اعتبارسنجی دنیا دقتی حدود ۹۲ درصد دارند و با مدل جدید اعتبارسنجی دقت اعتبارسنجی از حدود ۶۰ درصد به ۸۷ درصد خواهد رسید، این افزایش دقت در اعتبارسنجی در حد استانداردهای جهانی است.

وی خاطرنشان کرد: در همین راستا امسال تقویت و ارتقای مدل و فرایند اعتبارسنجی در دستور کار بانک مرکزی قرار گرفت و با هماهنگی‌های صورت‌گرفته با سایر سازمان‌ها مقرر شد، داده‌هایی در اختیار بانک مرکزی قرار گیرد تا نظام و مدل جدیدی از اعتبارسنجی توسط بانک مرکزی طراحی شود که نواقص مدل فعلی را نداشته باشد.

۸۷ درصد

با مدل جدید اعتبارسنجی دقت اعتبارسنجی از حدود ۶۰ درصد به ۸۷ درصد خواهد رسید، این افزایش دقت در اعتبارسنجی در حد استانداردهای جهانی است

پروژه ریال دیجیتال

این مقام مسئول با اشاره به اینکه بانک مرکزی ایران جزو بانک‌های پیشرو در ایجاد پول دیجیتال است، گفت: فاز پیش‌آزمایش ریال دیجیتال به اتمام رسیده، در سال‌جاری وارد فاز آزمایشی شده و در سال آینده نیز در جزیره کیش و پایلوت‌های دیگر وارد فاز عملیاتی خواهد شد. با اجرای این پروژه ظرفیت خیلی خوبی را برای ارتباطات بین‌المللی ایجاد نمود و در موضوع تحریم نیز کمک‌کننده خواهد بود.

او در همین رابطه تصریح کرد: همزمان با اجرای این پروژه اتصالات بین‌المللی بانک مرکزی تکمیل خواهد شد. زیرساخت‌های پرداخت کارتی ایران به زیرساخت‌های پرداخت کارتی روسیه متصل می‌شود. همچنین شبکه شتاب ایران به شبکه میر روسیه متصل می‌شود. به‌علاوه ارتباطات سامانه سپام و SPFS، ارتباطات مالی بین بانک‌ها را به اندازه قابل‌توجهی تقویت خواهد کرد.

تکمیل پروژه کهربا و پرداخت‌های مبتنی بر NFC

این مقام مسئول بانک مرکزی گفت: یکی از مهم‌ترین اقدامات بانک مرکزی در سال‌جاری تکمیل پروژه پرداخت‌های مبتنی بر NFC است که در سال ۱۳۹۹ از آن رونمایی شد و برای ارائه آن به مردم نیاز به همکاری بانک‌ها بود. در حال حاضر کارت‌های پنج بانک به پروژه کهربا متصل شده و مشتریان شبکه بانکی می‌توانند از طریق موبایل و نزدیک کردن آن به دستگاه‌های پوز، بدون استفاده از رمز، با کاربری آسانتر و امنیت بیشتری پرداخت‌های خود را انجام دهند.

بهره‌برداری از سامانه پل‌پی در سال آینده

دکتر محرمیان با اشاره به دیگر دستاوردهای بانک مرکزی در حوزه فناوری در سال ۱۴۰۲ گفت: بانک مرکزی در سال‌جاری ضمن تقویت سامانه پل همگام با استانداردهای جهانی، «پل‌پی» را نیز در بستر پل ایجاد نمود که امکان خرید و پرداخت‌های دورهای مانند اقساط، اجاره و قبوض را بدون نیاز به وارد کردن رمز دوم یا CVV2 فراهم می‌نماید.

برش

تجهیز مرکز مبادله ارز و طلا

معاون فناوری‌های نوین بانک مرکزی ضمن اشاره به راه‌اندازی مرکز مبادله ارز و طلا در سال جاری بیان داشت: امسال مرکز مبادله ارز و طلا با به‌کارگیری سامانه‌های متعدد تجهیز گردید که این سامانه‌ها ابزارهایی را به منظور اجرای سیاست‌های ارزی در حیطه بازار ارز و طلا در اختیار سیاستگذاران، معاونت ارزی و رئیس کل بانک مرکزی قرار می‌دهد.

نوبت اول

فراخوان مناقصه یک مرحله‌ای عمومی
هم‌زمان با ارزیابی کیفی (یکپارچه)

شرکت ملی گاز ایران
شرکت پالایش گاز شهید هاشمی‌نژاد (SGPC)

۱- شماره و موضوع مناقصه: فراخوان مناقصه یک مرحله‌ای عمومی هم‌زمان با ارزیابی کیفی (یکپارچه) مناقصه شماره ۴۰۲۰۸۵۵ (انجام خدمات کارگاهی جهت پشتیبانی واحدهای عملیاتی شرکت پالایش گاز شهید هاشمی نژاد) با شماره فراخوان ۲۰۰۲۰۹۲۱۳۴۰۰۰۱۹۴ در سامانه تدارکات الکترونیکی دولت (ستاد).

۲-نام ونشانی مناقصه‌گزار: شرکت پالایش گاز شهید هاشمی‌نژاد (SGPC) به آدرس: مشهد، خیابان آبکوه، نبش دانشسرای شمالی، شماره ۲۵۵، شرکت پالایش گاز شهید هاشمی‌نژاد - دبیرخانه کمیسیون مناقصات.

- تلفن و نمابر امور پیمان ها: ۳۷۲۸۵۰۴۷-۰۵۱
- تلفن مسوول کمیسیون مناقصات و کمیته فنی بازرگانی: ۳۷۲۸۸۰۱۶-۰۵۱
- تلفن دبیر کمیسیون مناقصات: ۳۷۲۸۵۰۴۵-۰۵۱
- نمابر کمیسیون مناقصات و کمیته فنی بازرگانی: ۳۷۲۸۵۰۲۴-۰۵۱

۳- شرایط مناقصه‌گر: کلیه شرکت‌های دارای حداقل پایه۵(پنج) در رشته نفت و گاز از سازمان مدیریت و برنامه‌ریزی کشورکه در ارزیابی کیفی مرتبط، امتیاز لازم را وفق معیارهای اعلام شده کسب نمایند.

۴- مهلت و آدرس دریافت اسناد: حداکثر تا ساعت ۱۸:۵۹ مورخ ۱۴۰۲/۱۲/۲۸، متقاضیان می‌توانند از طریق سامانه تدارکات الکترونیکی دولت(سامانه ستاد) به آدرس https://www.setadiran.ir تمامی اسناد مناقصه را دریافت و در مناقصه شرکت نمایند، لازم به ذکر است تمامی مراحل برگزاری مناقصه از طریق سامانه تدارکات الکترونیکی دولت (سامانه ستاد) انجام خواهد شد.

متقاضیان بعد از دریافت استعلام ارزیابی کیفی وتمامی اسناد مناقصه می‌بایست حداکثر تا ساعت ۱۸:۵۹ مورخ ۱۴۰۳/۰۱/۲۱ استعلام ارزیابی کیفی تکمیل شده را به‌همراه تمامی مدارک مورد نیاز و سایر اسناد مناقصه در سامانه مذکور بارگذاری و ارسال نمایند.

۵- برآورد مناقصه: مبلغ ۲۷۰،۰۰۰،۰۰۰،۰۰۰ ریال.

۶- میزان و نوع تضمین شرکت در مناقصه: مبلغ ۱۳،۵۰۰،۰۰۰،۰۰۰ ریال (سیزده میلیارد و پانصد میلیون ریال) از انواع تضامین مجاز اعلام شده در آیین‌نامه تضمین معاملات دولتی می‌باشد.

۷- زمان گشایش پاکت‌ها: پاکت‌های مناقصه رأس ساعت ۱۷ مورخ ۱۴۰۳/۰۲/۰۱ در حضور پیشنهاددهندگان و با حداقل ۳ پیشنهاد قیمت در آدرس مشهد، خیابان آبکوه، نبش آبکوه ۷ (دانشسرای شمالی)، شماره ۲۵۵، شرکت پالایش گاز شهید هاشمی نژاد اتاق کنفرانس گشایش خواهد یافت.

لازم به یادآوری است با توجه به اینکه مناقصه عمومی هم‌زمان با ارزیابی کیفی(یکپارچه)می باشد. لذا لازم است مناقصه‌گران علاوه بر تکمیل و بارگذاری اسناد ارزیابی کیفی و مستندات مربوطه، نسبت به بارگذاری هم‌زمان پاکات(الف)،(ب)و(ج) در سامانه اقدام نمایند.

روابط عمومی شرکت پالایش گاز شهید هاشمی‌نژاد

۱۶۸۱۱۷۷

خبر

تأمین زمین ۷۰هزار متقاضی طرح جوانی جمعیت

خسرو دانشجو معاون معماری و شهرسازی وزیر راه و شهرسازی با تأکید براین‌که تأمین اراضی برای طرح جوانی جمعیت به‌عنوان یکی از تکالیف این وزارتخانه توسط این معاونت مورد بررسی قرار گرفت و کارهای الحاق آنها و تخصیص به واجدان شرایط انجام شده است، گفت: در قانون جوانی جمعیت تاکنون ۱۱۰ هزار متقاضی، تقاضای خود را برای دریافت زمین ثبت کردند که از این تعداد، بیش از ۷۰هزار متقاضی واجد شرایط زمین خود را دریافت کردند.

معاون معماری و شهرسازی ادامه داد: قانون تصریح کرده است که به هر متقاضی واجد شرایط ۲۰۰ مترمربع زمین تخصیص یابد که شورای‌عالی و مجموعه وزارت راه و شهرسازی در این خصوص اهتمام داشته است. دانشجو تصریح کرد: در تأمین اراضی طرح جوانی جمعیت که برای هر متقاضی در حدود ۲۰۰ هزار مترمربع زمین واگذار شده است، اراضی خدمات هفت‌گانه شهری از جمله پارک و فضای سبز، آموزشی، بهداشتی و درمانی، تأسیسات و تجهیزات شهری، گردشگری، فرهنگی و ورزشی نیز تأمین شده است.

وی تصریح کرد: مجموعه وزارت راه و شهرسازی تلاش دارد تا علاوه بر ساخت و ساز، کیفیت فضاهای شهری را به‌شکل مطلوب مدیریت کند.

عکس: ایرنا

ساکنین روستاها در اولویت واگذاری زمین

۵۰۰ هزار متقاضی سکونت در روستاها تا آخر امسال زمین رایگان دریافت می‌کنند. این زمین‌ها بین ۲۰۰ تا ۵۰۰ متر و در استان‌های مختلف متفاوت است

حل مشکل تأمین زمین در استان‌های شمالی

دولت با واگذاری زمین و افزایش میزان تراکم در مناطق شمالی موافقت کرد

گزارش

تأمین زمین نهضت ملی مسکن در شهرها و روستاها حدود ۱۰۰ هزار هکتار است، اما با وجود این مقدار آماده‌سازی و تأمین زمین، در برخی استان‌ها به خاطر شرایط جغرافیایی استان و معضل کمبود زمین، تولید مسکن و اجرای نهضت ملی مسکن با مشکل مواجه شده است. بر اساس قانون جهش تولید مسکن، اراضی درجه یک و دو با کاربری کشاورزی امکان تغییر کاربری برای ساخت مسکن را ندارد، از این‌رو در استان‌های شمالی، با توجه به اینکه زمین‌های کشاورزی بیشترین سهم زمین را دارد، تأمین زمین برنامه نهضت ملی مسکن در ۳ استان شمالی متناسب با تعداد متقاضیان نیست که این مشکل در روستاها نمود بیشتری دارد. با توجه به برنامه دولت برای واگذاری یک میلیون قطعه زمین در روستاها، به ساکنان و همچنین متقاضیان بازگشت به روستاها، اما زمین مسکونی در روستاهای استان‌های شمالی کمبود جدی دارد که برای حل این مشکل، افزایش تراکم ساخت در این روستاها مطرح شده است. در این‌خصوص غلامرضا صالحی، رئیس بنیاد مسکن در گفت‌وگو با «ایران»، گفت: بنیاد مسکن به‌عنوان متولی تأمین زمین و ساخت مسکن روستایی، طرحی را آماده و به دولت ارائه کرده است که بر اساس آن در روستاهایی که کمبود زمین برای اجرای طرح‌های ساخت و ساز داریم، با افزایش تراکم، مشکل تا حدودی حل شود تا از این طریق متقاضیان بیشتری بتوانند در روستاها صاحب خانه شوند.

به گفته صالحی، این طرح مکمل قانون صدور مجوز برای روستاییان مالک زمین کشاورزی است که واحد مسکونی ندارند؛ این روستاییان می‌توانند بر اساس طرح‌های هادی روستایی، ۱۵۰ تا ۲۰۰ متر از زمین کشاورزی را به مسکونی تغییر دهند تا صاحب خانه شوند.

صالحی افزود: در طرح بنیاد مسکن، میزان تراکم بر اساس عرض معابر تعیین می‌شود و بیشترین تعداد طبقات در معابر ۲۰ متری و به تعداد ۶ طبقه و کمترین تراکم در معابر ۶ متری با تراکم ۲ طبقه است.

وی افزود: هدف ما خانه‌دار شدن ساکنان روستاها و بومیان است که این افراد در اولویت واگذاری زمین و مسکن قرار دارند.

صالحی خاطرنشان کرد: متقاضیانی که تمایل دارند در روستا، سکونت کنند و حتی متقاضیان شهری که در سامانه تم ثبت‌نام کردند و قصد جابه‌جایی از شهر به روستا را دارند، می‌توانند روستای مورد نظر خودشان را در سامانه تم انتخاب کنند.

این زمین‌ها به‌صورت ۹۹ ساله در اختیار متقاضیان قرار می‌گیرد تا بتوانند از تسهیلات ۳۵۰ میلیون تومانی ۲۰ ساله با کارمزد ۵ درصد برای ساخت مسکن استفاده کنند. شرط واگذاری زمین، ساخت واحد مسکونی و سکونت در روستا است. اگر در روستایی تعداد تقاضا کمتر از زمین تأمین شده باشد، به متقاضیانی که تقاضای مسکن یا زمین در نهضت ملی مسکن را دارند و ساکن شهر، شهرستان و استان مورد نظر هستند، می‌توانند زمین مازاد در روستاها را دریافت و واحد مسکونی بسازند و در آن ساکن شوند.

رئیس بنیاد مسکن درباره مقدار زمینی که در روستاها قرار است واگذار شود، گفت: این زمین‌ها بین ۲۰۰ تا ۵۰۰ متر و در استان‌های مختلف متفاوت است.

رئیس بنیاد مسکن انقلاب اسلامی با اشاره به اینکه در استان‌های شمالی گیلان، مازندران و گلستان امکان توسعه روستاها را نداریم، افزود: بنابراین امکان واگذاری زمین در روستاهای شمالی را نیز نداریم به همین علت به وزارت راه وشهرسازی پیشنهاد افزایش تراکم در روستاهای این ۳ استان را مطرح کردیم که با آن موافقت شد و در هفته‌های آینده به استان‌ها ابلاغ می‌شود.

صالحی تأکید کرد: بیشترین تملک زمین روستایی در استان خراسان رضوی صورت گرفته که تاکنون ۱۳۰ هزار قطعه زمین را تملک کردند و در مراحل تفکیک و بارگذاری در سامانه تم است.

وی افزود: تاکنون حدود ۴۰ هزار قطعه زمین بارگذاری شده است و در هفته‌های آینده همه ۵۰۰ هزار قطعه زمین در سامانه تم بارگذاری می‌شود و متقاضیان می‌توانند روستای مورد نظر خودشان را انتخاب کنند. صالحی با اشاره به اینکه در برخی از استان‌ها هنوز متقاضی ثبت‌نام نداریم، گفت: همه ۴۰ هزار روستای بالای ۲۰ خانوار در سامانه تم ثبت شده است.

وی ادامه داد: از ۵۰۰ هزار قطعه زمینی که قرار بود تا پایان سال به متقاضیان واگذار شود، ۸۰ هزار قطعه به متقاضیان زمین در روستا که درخواست خود را ثبت کردند، واگذار شده است و در هفته‌های آینده این واگذاری سرعت بیشتری می‌گیرد.

رئیس بنیاد مسکن انقلاب اسلامی درباره وام ۳۵۰ میلیونی نیز گفت: بانک‌ها همکاری بسیار خوبی داشتند و در طول کمتر از ۲ ماه از ابلاغ وام ۳۵۰ میلیونی به بانک‌ها، ۲۱۰ هزار نفر را به بانک‌ها معرفی کردیم و ۸۰ هزار نفر هم موفق به عقد قرارداد شدند.

وی تصریح کرد: امیدواریم تا پایان اردیبهشت ماه سال ۱۴۰۳ بتوانیم به ۳۵۰ هزار نفر وام ۳۵۰ میلیونی پرداخت کرده و بودجه وام ۳۵۰ میلیونی برای سال آینده را از هیأت دولت دریافت کنیم.

> یک میلیون قطعه زمین روستایی امسال و سال آینده به متقاضیان واگذار می‌شود که سهم امسال ۵۰۰ هزار قطعه زمین است. بنیاد مسکن اعلام کرده سهمیه ۵۰۰ هزار قطعه زمین که برای واگذاری در سال جاری برنامه‌ریزی شده، آماده است

برش

واگذاری یک میلیون قطعه زمین روستایی

یک میلیون قطعه زمین روستایی امسال و سال آینده به متقاضیان واگذار می‌شود که سهم امسال ۵۰۰ هزار قطعه زمین است. بنیاد مسکن متولی ساخت و ساز روستایی است؛ این بنیاد اعلام کرده سهمیه ۵۰۰ هزار قطعه زمین که برای واگذاری در سال جاری برنامه‌ریزی شده، آماده است و با ثبت درخواست‌ها به تدریج به متقاضیان واگذار می‌شود. متقاضیان شهری که در سامانه تم ثبت‌نام کرده‌اند و قصد جابه‌جایی سکونت از شهر به روستاها را دارند، می‌توانند متقاضی دریافت زمین روستایی باشند.

بر اساس آمار وزارت راه و شهرسازی، تعداد ۲ میلیون و ۲۸۳ هزار واحد از تعداد ۴ میلیون واحد نهضت ملی مسکن، شروع به ساخت شده که از این تعداد ۲۳۰ هزار و ۷۴۶ واحد در بافت فرسوده، ۱۸۳ هزار و ۸۰۸ واحد به خودمالکی و تعداد ۴۱۸ هزار و ۳۹۸ واحد به نوسازی و بهسازی مسکن روستایی اختصاص دارد. ۱۱۹ هزار و ۲۳۶ واحد باقی مانده مسکن مهر بوده که تکمیل و تحویل داده شده است.

همچنین تعداد ۲۹۰ هزار و ۹۵۸ واحد به‌صورت واگذاری انفرادی و گروهی زمین در شهرها به‌صورت اجاره ۹۹ ساله، تعداد ۶۹۹ هزار و ۹۶ واحد به‌صورت واگذاری در راستای ماده ۴ قانون حمایت از خانواده و جوانی جمعیت، تعداد ۷۴۸ هزار و ۵۹ واحد واگذاری انفرادی و گروهی زمین در دهکده‌های شهری یا روستا و شهرها، تعداد ۶۶۶ هزار و ۱۲۸ واحد به‌صورت انبوه‌سازی روی اراضی دولتی با مشارکت دولت و تعداد ۲۲۹ هزار و ۱۴۶واحد نیز به نیروهای مسلح اختصاص داده شده است. بر اساس طرح نهضت ملی مسکن، ۸۰۰ هزار واحد روستایی در قالب نهضت ملی مسکن باید نوسازی یا ساخته شود.

نوبت اول
CH2=CH2 CH2=CH2 CH2=CH2 CH2=CH2 CH2=CH2 CH2=CH2

شرکت ملی صنایع پتروشیمی (سهامی عام) B.I.P.C

آگهی فراخوان تجدید مناقصه عمومی یک مرحله‌ای
توأم با ارزیابی کیفی – مناقصه شماره ت م ن /۴۰۲/۶۸

شرکت پتروشیمی بندر امام به آدرس بندر امام خمینی(ره) منطقه ویژه اقتصادی پتروشیمی، سایت ۵ در نظر دارد مناقصه با شرایط ذیل را از طریق مناقصه عمومی به پیمانکار واجد شرایط و دارای صلاحیت واگذار نماید.
۱- موضوع مناقصه: ایجاد مرکز داده استاندارد اداره فناوری اطلاعات و ارتباطات مجتمع پتروشیمی بندر امام
۲- مدت اجرای موضوع مناقصه: هشت / ۸ ماه تمام شمسی
۳- مبلغ تضمین شرکت در مناقصه ۸،۰۰۰،۰۰۰،۰۰۰ ریال، می‌باشد.
۴- انواع تضمین‌های معتبر برای شرکت در مناقصه:
۴-۱) ضمانت‌نامه بانکی
۴-۲) واریز وجه به‌حساب اعلام شده در اسناد مناقصه
۵- مهلت توزیع اسناد: از تاریخ ۱۴۰۲/۱۲/۲۲ لغایت ساعت ۲۴ مورخ ۱۴۰۲/۱۲/۲۸
ضمناً مناقصه‌گران می‌توانند جهت دریافت اسناد مناقصه به آدرس WWW.BIPC.IR مراجعه نمایند.
۶- داشتن گواهی‌نامه‌های ذیل از سوی مناقصه‌گران در زمان دریافت اسناد مناقصه الزامی است:
۶-۱) آگهی تأسیس(درصورت عدم انطباق موضوع مناقصه با آگهی تأسیس، شرکت مناقصه‌گر مورد ارزیابی کیفی قرار نخواهد گرفت.)
۶-۲) گواهی‌نامه صلاحیت پیمانکاری
۶-۳) گواهی‌نامه تأیید صلاحیت ایمنی از سوی اداره تعاون، کار و رفاه اجتماعی (به استناد دستورالعمل اجرایی آیین‌نامه ایمنی امور پیمانکاری، اخذ تأییدیه اداره کل تعاون، کار و رفاه اجتماعی استان خوزستان جهت شرکت‌هایی که مرجع صادرکننده گواهی‌نامه تأیید صلاحیت ایمنی آنها خارج از استان باشد، از سوی مناقصه‌گران الزامی است.)
۷- محل و مهلت تحویل پاکات پیشنهادی: دبیرخانه کمیسیون معاملات؛ تا ساعت ۱۶ مورخ ۱۴۰۳/۰۲/۰۵
۸- محل و تاریخ جلسه گشایش پاکات پیشنهادی: آدرس فوق‌الذکر – سالن کنفرانس ساختمان مرکزی، متعاقباً توسط کمیسیون معاملات اطلاع‌رسانی خواهد شد.
تذکر۱: ارائه کپی مصدق قراردادهای مشابه انجام‌شده و مفاصاحساب‌های ذیربط که در یکی از مراجع ذیصلاح (دفترخانه اسناد رسمی، دادگاه حقوقی، امور حقوقی کارفرمای طرف قرارداد) گواهی شده است، جهت بررسی مدارک ارزیابی کیفی مناقصه‌گران، الزامی است.
تذکر۲: پاکت پیشنهادی مناقصه‌گری گشوده خواهد شد که حد نصاب امتیاز ارزیابی کیفی را کسب نمایند.
تذکر۳: به پیشنهادهایی که فاقد سپرده یا امضای مشروط و مخدوش و سپرده‌های کمتر از میزان مقرر، چک شخصی و نظایر آن و پیشنهادهایی که پس از انقضای مدت مقرر در آگهی واصل شود، مطلقاً ترتیب اثر داده نخواهد شد.
تذکر۴: سایر اطلاعات و جزئیات مربوطه در اسناد مناقصه مندرج می‌باشد.
روابط عمومی شرکت پتروشیمی بندرامام (سهامی عام)

نوبت اول
CH2=CH2 CH2=CH2 CH2=CH2 CH2=CH2 CH2=CH2 CH2=CH2

شرکت ملی صنایع پتروشیمی (سهامی عام) B.I.P.C

آگهی فراخوان مناقصه عمومی دو مرحله‌ای
توأم با ارزیابی فنی و کیفی (با قیمت تراز شده) – مناقصه شماره م ن /۴۰۲/۱۱۹

شرکت پتروشیمی بندر امام به آدرس بندر امام خمینی(ره) منطقه ویژه اقتصادی پتروشیمی، سایت ۵ در نظر دارد مناقصه با شرایط ذیل را از طریق مناقصه عمومی به پیمانکار واجد شرایط و دارای صلاحیت واگذار نماید.
۱-موضوع مناقصه: طراحی، خرید و نصب دستگاه پالتایزر خط C بسته‌بندی واحد HD بسپاران- شرکت پتروشیمی بندر امام
۲- مدت اجرای موضوع مناقصه: ۲۰ بیست ماه شمسی
۳- مبلغ تضمین شرکت در مناقصه ۷،۵۰۰،۰۰۰،۰۰۰ ریال می‌باشد.
۴- انواع تضمین‌های معتبر برای شرکت در مناقصه:
۴-۱) ضمانت‌نامه بانکی
۴-۲) واریز وجه به‌حساب اعلام شده در اسناد مناقصه
۵- مهلت توزیع اسناد مناقصه از تاریخ ۱۴۰۲/۱۲/۲۲ لغایت ساعت ۲۴ مورخ ۱۴۰۲/۱۲/۲۸
ضمناً مناقصه‌گران می‌توانند جهت دریافت اسناد مناقصه به آدرس WWW.BIPC.IR مراجعه نمایند.
۶- داشتن گواهی‌نامه‌های ذیل از سوی مناقصه‌گران در زمان دریافت اسناد مناقصه الزامی است:
۶-۱) آگهی تأسیس (درصورت عدم انطباق موضوع مناقصه با آگهی تأسیس، شرکت مناقصه‌گر مورد ارزیابی کیفی قرار نخواهد گرفت.)
۶-۲) گواهی‌نامه صلاحیت پیمانکاری
۶-۳) گواهی‌نامه تأیید صلاحیت ایمنی از سوی اداره تعاون، کار و رفاه اجتماعی (به استناد دستورالعمل اجرایی آیین‌نامه ایمنی امور پیمانکاری، اخذ تأییدیه اداره کل تعاون، کار و رفاه اجتماعی استان خوزستان جهت شرکت‌هایی که مرجع صادرکننده گواهی‌نامه تأیید صلاحیت ایمنی آنها خارج از استان باشد، در زمان دریافت اسناد مناقصه الزامی است.)
۷- محل و مهلت تحویل پاکات پیشنهادی: آدرس فوق‌الذکر – کمیسیون معاملات تا ساعت ۱۶ مورخ ۱۴۰۳/۰۱/۲۹
۸- محل و تاریخ جلسه گشایش پاکات پیشنهادی: متعاقباً به‌اطلاع مناقصه‌گران خواهد رسید.
۹- امکان حضور مناقصه‌گران به‌صورت مشارکتی در مناقصه حاضر میسر نمی‌باشد و به درخواست‌های مشارکتی ترتیب اثر داده نخواهد شد.
۱۰- مناقصه‌گرانی که در زمان برگزاری فرآیند مناقصه حاضر، سه قرارداد در دست اجرا به ظرفیت شرکت پتروشیمی بندر امام داشته باشند، مجاز به شرکت در این مناقصه نخواهند بود.
تذکر۱: ارائه کپی مصدق قراردادهای مشابه انجام شده و مفاصاحساب‌های ذیربط که در یکی از مراجع ذیصلاح (دفترخانه اسناد رسمی، دادگاه حقوقی، امور حقوقی کارفرمای طرف قرارداد) گواهی شده است، جهت بررسی مدارک ارزیابی کیفی مناقصه‌گران، الزامی است.
تذکر۲: پاکت پیشنهادی مناقصه‌گری گشوده خواهد شد که حد نصاب امتیاز ارزیابی فنی و کیفی را کسب نمایند.
تذکر۳: فرآیند مناقصه به‌صورت دو مرحله‌ای (ارزیابی فنی) برگزار می‌شود، لیکن مناقصه‌گزار با کمترین قیمت تراز شده از میان مناقصه‌گران که حد نصاب ارزیابی فنی را کسب نموده‌اند نسبت به تعیین برنده اقدام خواهد نمود.
تذکر۴: به پیشنهادهایی که فاقد سپرده یا امضای مشروط و مخدوش و سپرده‌های کمتر از میزان مقرر، چک شخصی و نظایر آن و پیشنهادهایی که پس از انقضای مدت مقرر در آگهی واصل شود، مطلقاً ترتیب اثر داده نخواهد شد.
تذکر۵: سایر اطلاعات و جزئیات مربوطه در اسناد مناقصه مندرج می‌باشد.
روابط عمومی شرکت پتروشیمی بندرامام (سهامی عام)

پرمیدا
آگهی مناقصه عمومی یک مرحله‌ای
خرید ۱۰۰,۰۰۰ کیلوگرم پودر کاکائوی برند Indcresa کد PV۶R و ۳۰,۰۰۰ کیلوگرم پودر کاکائوی برند کارگیل کد GT۵۰ به‌شماره ۶۵۳۵
شرکت بازرگانی صنایع شیر ایران (سهامی خاص) به‌عنوان مناقصه‌گزار در نظر دارد نسبت به خرید ۱۰۰,۰۰۰ کیلوگرم پودر کاکائوی برند Indcresa کد PV۶R و ۳۰,۰۰۰ کیلوگرم پودر کاکائوی برند کارگیل کد GT۵۰ به‌شماره ۶۵۳۵ از طریق برگزاری مناقصه عمومی یک مرحله‌ای و براساس اسناد مناقصه اقدام نماید. متقاضیان شرکت در مناقصه می‌توانند از تاریخ انتشار این آگهی به‌جز ایام تعطیل به نشانی: تهران، میدان آرژانتین، انتهای خیابان الوند، کوچه جوین، پلاک ۶، طبقه سوم مراجعه و برگ شرایط مناقصه را دریافت و حداکثر تا پایان وقت اداری روز شنبه مورخ ۱۴۰۳/۰۱/۱۸ پیشنهادات خود را در پاکت‌های لاک، مهر، امضا و چسب زده شده به دفتر مدیرعامل این شرکت تسلیم نمایند.
شرکت بازرگانی صنایع شیر ایران (سهامی خاص)

پرمیدا
آگهی مناقصه عمومی یک مرحله‌ای
خرید ۲۹,۵۰۰ کیلوگرم نمک جوها (PZ۷ و T، C، S۹) به‌شماره ۶۲۱۵
شرکت بازرگانی صنایع شیر ایران (سهامی خاص) به‌عنوان مناقصه‌گزار در نظر دارد نسبت به خرید ۲۹,۵۰۰ کیلوگرم نمک جوها (PZ۷ و T، C، S۹) به‌شماره ۶۲۱۵ از طریق برگزاری مناقصه عمومی یک مرحله‌ای و براساس اسناد مناقصه اقدام نماید. متقاضیان شرکت در مناقصه می‌توانند از تاریخ انتشار این آگهی به‌جز ایام تعطیل به نشانی: تهران، میدان آرژانتین، انتهای خیابان الوند، کوچه جوین، پلاک ۶، طبقه سوم مراجعه و برگ شرایط مناقصه را دریافت و حداکثر تا پایان وقت اداری روز شنبه مورخ ۱۴۰۳/۰۱/۱۸ پیشنهادات خود را در پاکت‌های لاک، مهر و امضا و چسب زده شده به دفتر مدیرعامل این شرکت تسلیم نمایند.
شرکت بازرگانی صنایع شیر ایران (سهامی خاص)

شرکت پالایش نفت بندرعباس
آگهی مناقصه عمومی
نوبت دوم
با اخذ سپرده
درخواست شماره: RHD-0205019-T25
موضوع آگهی:
خرید قطعات یدکی کولرهای شهرک مروارید
برای کسب اطلاعات بیشتر به سایت این شرکت WWW.BAORCO.IR مراجعه نمایید.
روابط عمومی و امور بین‌الملل

شرکت پالایش نفت بندرعباس
آگهی مناقصه عمومی
نوبت اول
با اخذ سپرده
درخواست شماره: RHP-7302507582-T21
موضوع آگهی:
P/F MASONEILAN CONTROL VALVE
برای کسب اطلاعات بیشتر به سایت این شرکت WWW.BAORCO.IR مراجعه نمایید.
روابط عمومی و امور بین‌الملل

آگهی تجدید مزایده عمومی
تاریخ چاپ نوبت اول ۱۴۰۲/۱۲/۱۳
تاریخ چاپ نوبت دوم ۱۴۰۲/۱۲/۲۰
نوبت دوم

شهرداری اندیشه در نظر دارد به استناد مجوز شماره ۵/۶۹۶/د مورخ ۱۴۰۲/۱۰/۱۶ موضوع ابلاغ بند ۳ مورتجلسه شماره ۱۴۸ مورخ ۱۴۰۲/۱۰/۰۵ شورای اسلامی شهر اندیشه، نسبت به‌فروش دارایی‌های غیرمنقول از طریق مزایده عمومی به اشخاص حقیقی یا حقوقی واجد شرایط اقدام نماید.
۱- موضوع مزایده: عبارت است از فروش یک قطعه زمین با کاربری فرهنگی (دارای تراکم ۱۵۰ درصد و سطح اشغال ۶۰ درصد در سه طبقه) واقع در بلوار پرنیان فاز ۱۲ اندیشه به مساحت ۱۸۲۷/۶۳ مترمربع
۲- شرایط فروش: مبلغ پایه کارشناسی رسمی دادگستری به‌شماره ۴۰۴۱-۴۰۴/د مورخ ۱۴۰۲/۰۹/۰۵ به‌شرح جدول ذیل می‌باشد.

شرایط پرداخت	میزان پرداخت نقدی (ریال)	شرایط اقساط (ریال)	قسط ماهیانه (ریال)	مجموعه نقد و اقساط (ریال)
به صورت نقدی	۴۷,۹۳۴,۱۰۰,۰۰۰	---	---	۴۷,۹۳۴,۱۰۰,۰۰۰
۲۰٪ نقد و الباقی اقساط ۴ ماهه	۲۵,۵۸۶,۸۲۰,۰۰۰	۱۰۲,۳۴۷,۲۸۰,۰۰۰	۲۶,۷۹۷,۳۲۱,۲۱	۱۳۲,۷۷۶,۱۸۴,۷۶۴
۳۰٪ نقد و الباقی اقساط ۶ ماهه	۳۸,۳۸۰,۲۲۰,۰۰۰	۸۹,۵۵۴,۸۷۰,۰۰۰	۱۵,۹۲۰,۳۰۰,۳۲۱	۱۳۳,۹۰۲,۰۳۰,۷۸۶
۵۰٪ نقد و الباقی اقساط ۱۲ ماهه	۶۳,۹۶۷,۰۵۰,۰۰۰	۶۳,۹۶۷,۰۵۰,۰۰۰	۶,۰۰۲,۳۵۹,۸۸۴	۱۳۵,۹۶۵,۳۶۸,۶۰۸

۳- تضمین شرکت در مزایده: سپرده شرکت در مزایده مبلغ ۶۴۹,۷۶۸,۷۹۹ ریال می‌باشد که می‌بایست تا پایان مهلت تسلیم پیشنهاد قیمت به واحد دبیرخانه شهرداری تسلیم و شماره ثبت پاکت الف دریافت نماید.

الف) رسید بانکی واریز وجه مزبور به‌شماره حساب سپرده ضمانت شرکت در مزایده ۰۱۱۳۹۴۴۵۶۰۰۱ نزد بانک ملی شعبه شهر اندیشه کد ۴۴۱۷
ب) ضمانت‌نامه بانکی
ج) مطالبات پیمانکاران نزد دستگاه‌های اجرایی مربوطه
تذکر۱: ضمانت‌نامه‌های بانکی می‌بایست در زمان بازگشایی دارای اعتبار بوده و برای سه ماه دیگر نیز قابل تمدید باشد و همچنین می‌باید طبق فرم‌های قابل قبول تنظیم شود.
تذکر۲: به پیشنهادهایی که سپرده شرکت در مزایده آنها به غیر از موارد فوق باشد، ترتیب اثر داده نخواهد شد.
۴- مهلت و محل دریافت اسناد مزایده: از تاریخ انتشار آگهی لغایت پایان ساعت اداری دوشنبه مورخ ۱۴۰۲/۱۲/۲۱ و محل دریافت آن صرفاً از طریق سامانه تدارکات الکترونیکی دولت www.setadiran.ir می‌باشد.
۵- مهلت و محل تسلیم پیشنهادات: متقاضیان می‌بایست تا پایان ساعت اداری روز یکشنبه مورخ ۱۴۰۳/۰۱/۱۹ پیشنهاد قیمت خود را در سامانه تدارکات الکترونیک www.setadiran.ir بارگذاری نموده و اصل ضمانت‌نامه را به واحد دبیرخانه شهرداری تحویل و شماره ثبت پاکت الف دریافت نمایند.
تذکر: صرفاً اسناد پاکت‌های پیشنهاد (ب) و (ج) دارای امضای الکترونیکی مورد پذیرش است. در جلسه بازگشایی پاکت‌های (ب) و (ج)، اسناد فیزیکی (کاغذی) و اسناد فاقد امضای الکترونیکی به هیچ وجه مورد پذیرش نیست.
۶- مدارک لازم جهت دریافت اسناد مزایده: متقاضیان جهت دریافت اسناد می‌بایست از طریق سامانه ستاد نسبت به خرید اسناد شرکت در مزایده اقدام نمایند.
۷- زمان بازگشایی پیشنهادها: بازگشایی پیشنهادات روز دوشنبه مورخ ۱۴۰۳/۰۱/۲۰ می‌باشد.
۸- شهرداری اندیشه در رد یا قبول یک یا تمام پیشنهادات بدون ذکر دلیل مختار می‌باشد.
۹- هزینه درج آگهی در روزنامه بعهده برنده مزایده می‌باشد.
بهروز کاویانی-شهردار شهر اندیشه

عکس: ایران

در انتظار ۱۴۰۳

روند تولیدی که خودروسازان داشتند، باعث شد که مردم نتوانند به‌موقع خودروهای خود را تحویل بگیرند لذا بخشی از تعهدات ایجادشده به سال ۱۴۰۳، موکول شده است

گزارش «ایران» از چالش‌آفرینان صنعت خودرو

وعده‌های توخالی مدیران خودروسازی پایان می‌یابد

خودرو

مدیران خودروسازی وعده داده بودند که برای سال ۱۴۰۲، افزایش تولید خواهند داشت و با عرضه انبوه محصولات خود می‌توانند وضعیت بازار را کنترل کنند و همچنین به تقاضاهای سرگردان پاسخ بدهند تا بساط سوداگری از این بازار برچیده شود.

در نیمه اول سال، به نظر می‌رسید که وضعیت تولید در حال بهبود است و خودروسازان می‌توانند به سمت تولید حداقل یک میلیون و ۵۰۰ هزار دستگاه خودرو بروند. اما گویا افزایش تولید فقط یک وعده بود چرا که آمارهای رسمی ارائه‌شده به کدال بورس نشان می‌دهد که آبی‌پوشان و نارنجی‌پوشان جاده مخصوص به تعهدات خود پایبند نبودند؛ سایپایی‌ها ۶درصد و ایران‌خودرویی‌ها ۸ درصد کاهش تولید داشتند.

سیگنال کاهش تولید را سفته‌بازان بازار، خیلی زودتر احساس می‌کنند و بعضاً با نگهداری خودرو و عرضه قطره‌چکانی سبب می‌شوند که شیب افزایش قیمت خودرو در بازار بیشتر شود. قاعدتاً اگر خودروسازان به تعهدات خود عمل می‌کردند، در ماه‌های پایانی سال، وضعیت بازار خودرو بسیار مناسب‌تر بود و مردم هم با نوسان قیمت روبه‌رو نمی‌شدند.

مدیران خودروسازی طی این مدت بیشتر وقت و انرژی خود را برای آن گذاشتند که قیمت‌گذاری خودرو با شورای رقابت نباشد و حتی قیمت‌ها ۵ درصد کمتر از حاشیه بازار باشد؛ البته تا حدودی هم موفق شدند که شورای رقابت را کنار بگذارند.

به‌طور قطع، اگر این وقت و انرژی صرف بهره‌وری شرکت‌های خودروساز شده بود، اکنون شرایط بهتر بود و حتی پایان سال می‌توانستیم در رشد تولید عددهای خوبی را ثبت کنیم.

به هر ترتیب وضعیت پیش‌آمده تا حدودی مردم را نگران کرده است. در بازار خودرو سناریوهای مختلفی برای سال ۱۴۰۳، مطرح است.

فعالان بازار موضوع آزادسازی قیمت خودرو را مطرح و به مردم توصیه می‌کنند در سال‌جاری و به هر نحوی که شده خودروی مورد نیاز خود را خریداری کنند. اما مدیران خودرسازی مانند سنوات گذشته اعتقاد دارند در سال پیش رو با عرضه گسترده و انبوه خودرو می‌توانند نیاز بازار را تأمین کنند.

حال باید دید که مدیرعامل ایران‌خودرو و مدیرعامل جدید سایپا (مدیرعاملی سابق سایپا ۲۶ ماه به مردم وعده داد) چگونه می‌خواهند برای سال آینده تیراژ تولیدات خود را افزایش دهند تا بخشی از کاهش تولید ثبت‌شده در سال‌جاری، جبران شود.

در ۱۱ ماه امسال سایپا مجموعاً ۲۶۵ هزار انواع سواری تولید کرده است. این درحالی است که در مدت مشابه سال قبل میزان تولید محصولات سواری سایپا ۲۸۲ هزار دستگاه بود که به منزله کاهش ۶درصدی تولیدات این شرکت در سال‌جاری است.

اوایل سال‌جاری محمدعلی تیموری، مدیرعامل سابق سایپا وعده داده بود که این شرکت در سال‌جاری به رکورد ۸۰۰ هزار تولید خواهد رسید.

شرکت ایران‌خودرو در گزارش رسمی به سازمان بورس که روی سامانه کدال جهت اطلاع سهامداران به‌طور عمومی منتشر شده، اعلام کرد که مجموع تولید محصولات سواری این شرکت در ۱۱ ماه امسال به کمتر از ۴۹۲هزار دستگاه رسیده است.

این در حالی است که در همین گزارش اعلام شده مجموع تولید محصولات سواری ایران‌خودرو در ۱۱ ماه سال قبل بیش از ۵۳۷ هزار دستگاه بوده است. بدین ترتیب در ۱۱ ماه امسال تولید محصولات سواری در ایران‌خودرو بیش از ۸ درصد کاهش یافته است.

مدیرعامل ایران‌خودرو در ابتدای سال‌جاری وعده افزایش ۵۰ درصدی تولید را داده بود که مشخص است محقق نشده است. اوایل امسال علیمردان عظیمی گفته بود: در سال ۱۴۰۱ گروه صنعتی ایران‌خودرو موفق به تولید ۵۵۰ هزار دستگاه خودرو سواری شد که این تعداد در سال‌جاری با افزایش ۵۰ درصدی همراه خواهد بود. بیشترین کاهش تولید ایران‌خودرو در گروه محصولات پژو، سمند و رانا بوده است.

روند تولیدی که خودروسازان داشتند، باعث شد که مردم نتوانند به‌موقع خودروهای خود را تحویل بگیرند لذا بخشی از تعهدات ایجادشده به سال ۱۴۰۳، موکول شده است.

وضعیت پیش‌آمده در شرایطی است که ایران‌خودرو بیشترین غفلت را در تحویل خودرو داشته است. ایران‌خودرویی‌ها کمترین عرضه محصول را در سال‌جاری داشتند و به ادعای خودشان در فروش خودرو از طریق سامانه یکپارچه خودرو تا پایان سال‌جاری ظرفیت خود را عرضه کردند و دیگر امکان هیچ ثبت سفارش جدیدی را ندارند.

سایپایی‌ها هم در سامانه یکپارچه و خارج از آن، فروش فوق‌العاده و پیش‌فروش داشتند که سایپا سی‌ان‌جی، بیشترین تأخیر را در تحویل به مردم داشته است.

عدم‌تعهد به وعده‌ها از انتقادات جدی به شرکت‌های خودروسازی است. اگر خودروسازان طبق برنامه تولید پیش رفته بودند، برای سال ۱۴۰۳، وضعیت بهتری داشتند.

رعایت استانداردهای ۸۵ گانه

چند ماه پیش مهدی اسلام‌پناه رئیس سازمان ملی استاندارد ایران ضمن تأکید بر اینکه قانون مربوط به استانداردهای اجباری در صنعت خودرو قطعاً اجرایی می‌شود و تولیدکنندگان باید خود را با قوانین استاندارد انطباق دهند، اعلام کرد که گروه صنعتی ایران‌خودرو تا نیمه اسفندماه سال‌جاری برای تولید خودرو پژو پارس مجوز تولید دارد و پس از آن برابر قانون عمل خواهد شد و سازمان استاندارد نیز مسئولیتی در قبال پیش‌فروش پس از مهلت قانونی توقف تولید ندارد. لذا تولیدکنندگان خودرو باید بن‌سازه‌های تولیدات خود را منطبق بر استانداردهای ملی کشور قرار داده و براساس مجوزهای لازم از جمله رعایت استانداردهای ۸۵ گانه اقدام به پیش‌فروش خودروهای خود کنند.

او بیان داشت: از سال ۱۴۰۱ ما در قالب اعلام‌های رسمی به ایران‌خودرو اعلام کرده‌ایم که این خودرو نمی‌تواند استانداردهای ۸۵گانه را لحاظ کند و باید برای این موضوع تدبیری بیاندیشند اما به جای بررسی این موضوع فروش این خودرو در سامانه یکپارچه در دستور کار وزارت صمت و خودروساز قرار گرفت و آنها خودرویی که می‌دانستند نمی‌تواند استانداردهای آن را رعایت کنند فروختند.

به میدان آمدن سازمان‌های مسئول

پس از اعلام این موضوع، ثبت‌نام‌کنندگان در سامانه یکپارچه که ماه‌ها در نوبت تحویل خودروهای پژو پارس بودند؛ اعلام کردند که باتوجه به اینکه ماه‌ها قبل این خودرو در سامانه عرضه‌شده و متقاضیان در نوبت تحویل این خودرو قرار دارند؛ خودروساز باید به تعهدات خود در مقابل مشتریان عمل کند و نباید تحویل این خودرو به مشتریان متوقف یا خودروی جایگزین به متقاضیان معرفی شود و لذا از وزارت صمت، سازمان حمایت، شورای رقابت و... خواستند تا به این موضوع رسیدگی شود و خودرو پژوپارس تا زمان رفع تعهدات خودروساز نسبت به ثبت‌نام‌کنندگان در سامانه ادامه یابد. به دنبال درخواست‌های متعدد متقاضیان خرید پژوپارس که در سامانه یکپارچه ثبت‌نام کرده بودند برای ادامه تولید این خودرو در اوایل بهمن امسال مدیرعامل ایران‌خودرو در حاشیه مراسم تحویل هزار دستگاه کامیون به وزارت کشور، گفت: با حمایتی که سازمان ملی استاندارد انجام داده است پژوپارس تا پایان سال تولید می‌شود و هیچ مشکلی نیز در این زمینه وجود ندارد.

> شعار افزایش تولید توسط خودروسازان فقط یک وعده بود چرا که آمارهای رسمی ارائه‌شده به کدال بورس نشان می‌دهد که آبی‌پوشان و نارنجی‌پوشان جاده مخصوص به تعهدات خود پایبند نبودند؛ سایپا ۶درصد و ایران‌خودرو ۸ درصد کاهش تولید داشتند

برش

وضعیت فعلی مورد رصد ویژه قرار گیرد

حسین رنجبر از فعالان بازار خودرو درباره کاهش تولید شرکت‌های خودروساز به «ایران» گفت: در سال‌جاری، خودروسازان نتوانستند به تعهدات خود پایبند باشند ولی امیدواریم در سال جدید، اتفاقات خوبی رخ دهد و شرکت‌های خودروساز به وعده‌هایی که می‌دهند، عمل کنند.

او افزود: تصور ما این است که کاهش تولید خودروسازان بیش از ۸ درصد است. حتی شنیده‌ایم که بخشی از خودروها با نقص قطعه تولید می‌شود. بر این اساس بهتر است که وضعیت فعلی خودروسازان مورد رصد ویژه قرار گیرد و مشخص شود که چرا با وجود بازار خوب و گرم خودرو، تولید کاهشی است. رنجبر اظهارداشت: خیلی از خودروسازان جهانی دنبال این هستند که مشتری برای محصولات خود داشته باشند، آن وقت در ایران با وجود این همه مشتری و تقاضا، خودروسازان نمی‌توانند پاسخگو باشند. این امر نشان می‌دهد شرکت‌های خودروسازی طبق برنامه پیش نمی‌روند. نمونه یکی از بی‌برنامگی‌ها، پژو پارس است. ایران‌خودرو می‌دانست که محصول یادشده استانداردها را پاس نمی‌کند. اما با این اوصاف نسبت به فروش این خودرو اقدام کرد. حال کسانی که این خودرو را ثبت‌نام کردند برای تحویل آن با چالش مواجه شدند. مدیران خودروسازی با فروش خودرو به مردم و تحت‌فشار قراردادن سیاست‌گذار به خواسته خود می‌رسند.

در ۱۱ ماهه سال‌جاری صورت گرفت

افزایش ۲۱۰ درصدی واردات گوشت قرمز برای تنظیم بازار

گزارش

امین محمودی
خبرنگار

واردات ۱۰۹ هزار تن گوشت قرمز به کشور

براساس آمار گمرک در ۱۱ ماه سال‌جاری ۱۰۹ هزار و ۱۶۰ تن گوشت قرمز به ارزش ۵۸۵ میلیون و ۶۸۵ هزار دلار وارد کشور شده است

دولت سیزدهم برای عدم نوسان قیمت گوشت قرمز اقدام به واردات گسترده گوشت قرمز به کشور کرده و آن‌طور که مسئولان وزارت جهاد کشاورزی اعلام کرده‌اند، این امر تا پایان سال نیز ادامه دارد.

جزئیات واردات گوشت قرمز

براساس آمار گمرک در ۱۱ ماه سال‌جاری ۱۰۹ هزار و ۱۶۰ تن گوشت قرمز به ارزش ۵۸۵ میلیون و ۶۸۵ هزار دلار وارد کشور شده، این در حالی است که در سال گذشته تنها ۴۳ هزار و ۳۷۸ تن گوشت قرمز به ارزش ۱۸۹ میلیون و ۶۲۹ هزار دلار وارد کشور شده بود. بنابراین می‌توان گفت، واردات گوشت قرمز در یک سال اخیر با رشد ۱۵۳ درصدی به لحاظ وزنی و با رشد حدوداً ۲۱۰ درصدی به لحاظ ارزشی روبه‌رو بوده است. ارمنستان، استرالیا و امارات متحده عربی به عنوان واسطه، برزیل، پاکستان، ترکیه، جمهوری آذربایجان، رومانی، عمان، روسیه، قزاقستان، گرجستان، مغولستان، مناطق آزاد، هلند و هندوستان ۱۶ مبدأ واردات گوشت قرمز به ایران در ۱۱ ماه سال‌جاری بوده‌اند.

این امر سبب شده هم‌اکنون گوشت قرمز گرم تنظیم بازاری در بازار به قیمت هر کیلوگرم ۲۹۰ تا ۳۱۰ هزار تومان و گوشت منجمد تنظیم بازاری با قیمت ۲۳۰ هزار تومان در فروشگاه‌های زنجیره‌ای به فروش برسد تا امنیت غذایی دهک‌های پایین و متوسط جامعه به خطر نیفتد و آنها نیز بتوانند این محصول را سر سفره خود داشته باشند.

نگرانی بابت تأمین بازار شب عید نداریم

منصور پوریان، رئیس شورای تأمین‌کنندگان دام گفت: بنابر آمار گمرک از ابتدای سال تاکنون بیش از ۱۰۰ هزار تن گوشت گرم و منجمد گوساله و گوسفند وارد شده که حدود ۵۰ هزار تن از این میزان مربوط به گوشت منجمد و گرم گوساله است.

به گفته او، با توجه به حجم واردات و عرضه گسترده گوشت‌های وارداتی، نگرانی بابت تأمین بازار شب عید و ماه رمضان نداریم. پوریان ادامه داد: با توجه به حجم واردات گوشت قرمز منجمد و گرم در سطح بازار، قیمت گوشت داخلی در بازار کاهش یافته، به طوری که اختلاف قیمت گوشت داخلی و وارداتی به یکدیگر نزدیک شده است.

رئیس شورای تأمین‌کنندگان دام، جمعیت کنونی دام سبک کشور را ۶۲ میلیون رأس اعلام کرد و افزود: با توجه به زایش‌های مناسب زمستان پیش‌بینی می‌شود که جمعیت دام سبک به ۶۵ میلیون رأس برسد. او گفت: بنابر برنامه‌ریزی صورت گرفته، توزیع گسترده گوشت منجمد و گرم در فروشگاه‌های زنجیره‌ای و میادین در حال انجام است.

پوریان، اظهارکرد: درحال حاضر وضعیت تولید، ذخایر موجود و واردات گوشت گرم بسیار خوب است و کمبودی در کشور وجود ندارد.

وی افزود: با توجه به نزدیک شدن ماه مبارک رمضان و ایام نوروز می‌توانیم بگوییم که جای نگرانی در تأمین اقلام پروتئینی وجود ندارد و تمامی تمهیدات لازم درنظرگرفته شده است تا مشکلی بروز پیدا نکند. پوریان گفت: در بخش گوشت منجمد نیز شرایط خوب است و واردات نیز به‌درستی و بدون تأخیر انجام می‌پذیرد. خوشبختانه تولید نیز در مسیر استمرار است و پیش‌بینی برای ماه‌های آتی نیز خوب برآورد می‌گردد.

رئیس شورای تأمین‌کنندگان دام همچنین خاطرنشان کرد: کوشش دولت این است که گوشت موجود به‌صورت تنظیم بازار عرضه گردد. بخشی از روند عرضه به‌صورت تنظیم بازار در فروشگاه‌های زنجیره‌ای، بخشی در سازمان میادین و بخشی دیگر در قصابی‌ها می‌باشد.

بنابراین کم و کاستی در عرضه وجود ندارد و مردم می‌توانند به‌صورت تنظیم بازاری و بدون افزایش قیمت اقلام موردنیاز خود را تهیه کنند.

وی اظهارکرد: طی نشست با پیمان پاک، قائم‌مقام وزیر، مطالبه شد تا روند عرضه با شدت بیشتر همراه گردد تا در تمامی نقاط عرضه به‌وفور شکل‌گیرد. وی بابیان اینکه گوشت گرم به‌صورت روزانه وارد می‌شود، گفت: این روند به دو شکل است؛ نخست لاشه کشتار شده است و شکل دیگر دام‌های موجود در مبادی مرزی است. این دام‌ها در مبادی مرزی کشتار می‌شوند و سپس عرضه می‌شوند.

> براساس آمار گمرک در ۱۱ ماه سال‌جاری ۱۰۹ هزار و ۱۶۰ تن گوشت قرمز به ارزش ۵۸۵ میلیون و ۶۸۵ هزار دلار وارد کشور شده، این در حالی است که در سال گذشته تنها ۴۳ هزار و ۳۷۸ تن گوشت قرمز به ارزش ۱۸۹ میلیون و ۶۲۹ هزار دلار وارد کشور شده بود

برش

حمایت دولت از افزایش سرانه گوشت

طی سال‌های اخیر با توجه به افزایش قیمت نهاده‌های دامی به تبع جنگ اوکراین و تداوم تورم جهانی، در بازار گوشت قرمز شاهد نوسان قیمت بودیم.

با این حال طی ۲ سال اخیر دولت سیزدهم با اجرای برنامه‌های متنوع درصدد آن بوده که به سفره خانوارها آسیبی وارد نشود تا دهک‌های پایین جامعه بتوانند کالاهای اساسی مورد نیاز خود از جمله گوشت قرمز را خریداری کنند. به‌طوری که از طرفی در بخش تولید شاهد افزایش چشمگیر واردات نهاده‌های دامی به کشور بودیم و از طرف دیگر تولید گوشت قراردادی که بین عشایر و روستائیان به مرحله اجرا رسیده و شاهد فعال‌سازی واحدهای غیرفعال دامی توسط وزارت جهادکشاورزی هستیم.

به صورت مکمل نیز دولت سیزدهم تلاش کرده تا با طرح‌هایی از جمله کالابرگ الکترونیکی پس از اصلاح ارز ترجیحی و کالابرگ فجرانه این مهم را جامه عمل بپوشاند. با این حال اما پرواضح است که تولید گوشت قرمز در کشورمان در شرایط فعلی جوابگوی مصرف داخلی نیست از این رو دولت سیزدهم طی سال‌جاری واردات گوشت قرمز را به بالاترین حد ممکن رسانده است.

بنگاه

ارائه دستاوردهای صنایع و معادن در دومین نمایشگاه بین‌المللی شهر پایدار با رویکرد «افزایش بهره‌وری تولید و توسعه پایدار»

آرزو آقامحمدی دبیر اجرایی دومین نمایشگاه بین‌المللی شهر پایدار و رئیس هیأت مدیره هلدینگ چهارفصل از حضور گسترده صنایع و معادن در این نمایشگاه با رویکرد افزایش بهره‌وری تولید و توسعه پایدار خبر داد.

توسعه استراتژی های پایداری

دبیر اجرایی دومین اجلاس و نمایشگاه بین‌المللی شهر پایدار ضمن اعلام خبر حضور گسترده صنایع فلزی، معادن، نفت، گاز و پتروشیمی در بزرگترین گردهمایی و تنها رخداد صنعتی و تجاری حوزه پایداری شهری و توسعه پایدار در کشور در پاسخ به نقش این صنایع در پایداری شهر و توسعه پایدار کشور گفت: باوجود چالش‌های جدی پایداری این صنایع نظیر مصرف بالای انرژی، آلودگی زیست محیطی، قدیمی شدن تجهیزات، تورم و افزایش هزینه‌ها، عدم استفاده از فناوری‌های نوین، مشکلات مالی و تأمین مالی، و مسائل سازمانی مانند مدیریت کارکنان، توسعه مهارت‌های کارگران و کیفیت محصولات، امکان اجرای تدابیری برای افزایش پایداری صنایع فولاد و کاهش تأثیرات منفی آنها بر محیط زیست و اقتصاد نظیر به‌روزرسانی تکنولوژی‌ها، بهینه سازی فرایندها، کنترل آلودگی‌ها و توسعه استراتژی‌های پایداری وجود دارد.

در ادامه آقامحمدی آشنایی با تکنولوژی‌های پایدار، تبادل تجربیات و دانش، شبکه‌سازی و همکاری با سایر صنایع، آگاهی از الزامات محیط زیستی و اجتماعی، ترویج تصاویر مسئولیت اجتماعی، آشنایی با نیازها و انتظارات مشتریان و تسریع در اجرای استانداردهای پایداری را از مهم‌ترین دستاوردهای مشارکت این صنایع در دومین نمایشگاه بین‌المللی شهر پایدار عنوان کرد.

بیش از ۳۰۰ مشارکت‌کننده

دومین اجلاس و نمایشگاه بین‌المللی شهر پایدار، بزرگترین گردهمایی و تنها رخداد صنعتی و تجاری حوزه پایداری شهری و توسعه پایدار در کشور است که با مشارکت بیش از ۳۰۰ شرکت‌کننده شامل وزارتخانه‌ها، شهرداری تهران و مراکز استان‌ها، مناطق آزاد، نهادهای تأمین مالی و بیمه، صنایع و معادن، خودروسازها، حوزه آب و برق و انرژی، اپراتورها، و حضور گسترده شرکت‌های دانش‌بنیان، از ۱ تا ۴اردیبهشت‌ماه سال ۱۴۰۳ در محل دائمی نمایشگاه‌های بین‌المللی جزیره کیش برگزار می‌گردد.

علاقمندان می‌توانند برای ثبت‌نام و مشاهده اخبار نمایشگاه بین‌المللی شهر پایدار به تارنمای هلدینگ چهارفصل، مجری این رویداد، به نشانی www.4faslco.com مراجعه کنند.

خبر

سرمایه‌گذاری خارجی به ۴ میلیارد دلار در سال رسید

با توجه به آمارهای ارائه شده از سوی سازمان سرمایه‌گذاری و کمک‌های اقتصادی و فنی ایران، جلب سرمایه معتبر کشور در هر سال دولت سیزدهم به بیش از ۴ میلیارد دلار در سال رسیده است.
به گزارش تسنیم، براساس گزارش علی فکری، رئیس سازمان سرمایه‌گذاری و کمک‌های اقتصادی و فنی ایران، آمار سالانه جلب سرمایه معتبر کشور در هر سال دولت سیزدهم به بیش از ۴ میلیارد دلار در سال رسیده است که این رقم بیش از دوبرابر جلب سرمایه‌گذاری خارجی سالانه در دولت‌های یازدهم و دوازدهم است.

بنگاه

عبدالملکی نماینده ویژه رئیس‌جمهور در امور اجرایی مناطق آزاد و ویژه اقتصادی شد

به موجب تصویب نامه هیأت وزیران حجت‌الله عبدالملکی، دبیر شورای‌عالی مناطق آزاد و ویژه اقتصادی به عنوان «نماینده ویژه رئیس‌جمهور در امور اجرایی مناطق آزاد و ویژه اقتصادی» تعیین شد.
به گزارش روابط عمومی و امور بین‌الملل سازمان منطقه آزاد کیش به نقل از فرینا، براساس این تصویب‌نامه، تصمیمات «نماینده ویژه» در حکم تصمیمات رئیس‌جمهور و هیأت وزیران بوده و لازم‌الاجراست.
درمتن تصویب‌نامه هیأت وزیران آمده است: هیأت وزیران در جلسه ۱۳/۱۲/۱۴۰۲ به پیشنهاد وزارت امور اقتصادی ودارایی و معاونت اجرایی رئیس‌جمهور به استناد اصل یکصد و بیست و هفتم قانون اساسی جمهوری اسلامی ایران تصویب کرد؛
۱- آقای حجت‌الله عبدالملکی به عنوان دبیر شورای‌عالی مناطق آزاد تجاری ـ صنعتی و ویژه اقتصادی با رعایت قوانین و مقررات و وظایف و صلاحیت‌های قانونی دستگاه‌ها به شرح زیر به عنوان نماینده ویژه رئیس‌جمهور در امور اجرایی مناطق آزاد تجاری ـ صنعتی و ویژه اقتصادی تعیین می‌شود: الف- نظارت بر سازمان‌های مناطق آزاد تجاری ـ صنعتی و ویژه اقتصادی و ایجاد هماهنگی و هم‌افزایی بین آنها، با سیاست‌های کلان اقتصادی دولت. ب- هماهنگی و هم‌افزایی جهت تقویت عملکرد مناطق آزاد تجاری ـ صنعتی در سطح داخلی و بین‌المللی با تأکید بر سیاست‌های کلی اقتصاد مقاومتی ابلاغی مقام معظم رهبری. ج- پیشنهاد نصب و عزل اعضای هیأت مدیره و مدیران عامل سازمان‌های مناطق آزاد تجاری ـ صنعتی و ویژه اقتصادی به وزیر امور اقتصادی و دارایی جهت ارائه به رئیس جمهور. د- پیگیری و نظارت بر اجرای بند (ب) ماده (۶۵) قانون احکام دائمی برنامه‌های توسعه کشور مصوب ۱۳۹۵/۲- تصمیمات نماینده ویژه رئیس جمهور در خصوص امور اجرایی فوق در حکم تصمیمات رئیس جمهور و هیأت وزیران بوده و با رعایت ماده (۱۹) آیین‌نامه داخلی هیأت دولت قابل صدور و لازم‌الاجراست.

معاون وزیر راه و شهرسازی در گفت‌وگو با «ایران» خبر داد

اجرای سیاست‌های کلی توسعه دریامحور در انتظار ابلاغ

مدیریت دریامحور نیازمند نهاد راهبری است

عکس: ایران

گفت‌وگو

توسعه اقتصادی بر پایه اقتصاد دریا، موضوعی است که بعد از ابلاغ سیاست‌های ۹ گانه «توسعه دریامحور» در رأس برنامه‌های رشد مناطق ساحلی و بنادر کشور قرار گرفته است. ایران نزدیک به ۵۷۰۰ کیلومتر نوار ساحلی، ۲۳۴ بندر و ظرفیت سالانه تخلیه و بارگیری بیش از ۳۰۰ میلیون تن کالا در بنادر را دارد و مهم‌تر اینکه کشور ما در کریدورهای ترانزیتی بین‌المللی، قرار گرفته است، این ویژگی‌ها، باعث شده تا رشد اقتصادی بر مبنای اقتصاد دریا مورد توجه قرار گیرد. علی‌اکبر صفایی، معاون وزیر راه و شهرسازی و مدیرعامل سازمان بنادر و دریانوردی اجرایی‌سازی سیاست‌های اقتصاد دریامحور را در انتظار تصویب محورهای آن توسط دولت اعلام کرد و درخصوص اجرای آن توضیحاتی را ارائه کرد.

● چند ماه از ابلاغ سیاست‌های توسعه دریامحور گذشته است، روند اجرایی این سیاست‌ها در چه مرحله‌ای است؟ آیا قوانین و برنامه‌های جدیدی برای اجرای این سیاست‌ها موردنظر است؟

سند اجرایی‌سازی سیاست‌های کلی توسعه دریامحور به دولت ارجاع شده است، این سند در انتظار تصویب دولت است تا اجرایی‌سازی سیاست‌های کلی توسعه دریامحور را آغاز کنیم. اجرایی‌سازی دقیق و مدیریت صحیح سیاست‌های توسعه دریامحور نیازمند استفاده کامل از ظرفیت‌های موجود دولت و مشارکت تمامی نهادهای درگیر حوزه دریاست. وزارت راه و شهرسازی نقش‌آفرینی مؤثری در عملیاتی‌سازی سیاست‌های توسعه دریامحور دارد، سیاست‌های توسعه دریامحور به عنوان یکی از مهم‌ترین سندهای تاریخی در حوزه دریا، می‌تواند موجب همگرایی تمامی ارگان‌ها و مجموعه‌های دریایی کشور شود. در خصوص سیاست‌های کلی توسعه دریامحور، چندین سال کار کارشناسی در سطح کشور انجام شد و نهایتاً رهبری سیاست‌ها را ابلاغ فرمودند و بلافاصله رئیس‌جمهور دستور لازم را به معاون اول صادر کرد تا برنامه اجرایی‌سازی تدوین شود و به همین منظور کارگروهی تشکیل و کار آغاز شد.

● سازمان بنادر به عنوان یکی از متولیان اصلی اجرای سیاست‌های توسعه دریامحور، چه تدابیری را درنظر گرفته تا این سیاست‌ها به مرحله اجرایی برسد؟

رئیس‌جمهور بر اجرای این سیاست تأکید دارد کارگروه مربوطه برای اجرایی‌سازی هرچه سریع‌تر و دقیق‌تر سیاست‌های توسعه دریامحور توسط معاون اول اجرایی شده است. در سیاست‌های کلی توسعه دریامحور، سازمان بنادر و دریانوردی به‌عنوان یک ارگان مهم و اجرایی در حوزه دریا، سواحل و بنادر اقداماتی انجام داد که بتوانیم در حوزه دریامحور هم پروژه‌های اجرایی را داشته باشیم.
سیاست‌های کلی توسعه دریامحور، نقطه‌عطفی در حوزه دریایی کشور است و از تمامی مجموعه‌های مرتبط با حوزه دریایی در دولت، بخش خصوصی، جامعه نخبگانی، استانداران ساحلی و انجمن‌های دریایی کسب نظر و ایده شده است. با آغاز به کار دولت سیزدهم برنامه‌های گسترده‌ای در حوزه اقتصاد دریا شکل گرفت. در همین رابطه، کارگروه اقتصاد دریا توسط معاون اول رئیس جمهور و با حضور وزرای مرتبط و دبیری وزارت راه و شهرسازی تشکیل شد که در این کارگروه نیز طرح‌هایی در رابطه با توسعه ساحل و دریا تعریف شد و ابلاغ سیاست‌های توسعه دریامحور از سوی رهبر معظم انقلاب، موجب هماهنگی و انسجام در مجموعه ارگان‌های دریایی کشور خواهد شد.
ابلاغ سند دریامحور نقطه‌عطفی در تاریخ جمهوری اسلامی ایران است.
اجرای این سیاست، به یک‌سری الزامات قوانین و مقرراتی نیاز دارد که پیشنهادهای آن از طرف دولت ارائه شده است. همچنین، برای تحقق سیاست اقتصاد دریامحور نیاز است تا یک مدیریت یکپارچه و چابک در سطح عالی کشور به شکل نهادهای عالی برای سیاستگذاری تشکیل شود.
در سیاست اقتصاد دریامحور، دریا به عنوان یکی از پیشران‌های مهم و اقتدار کشور معرفی شده است. با اجرای طرح‌های مختلف صنعتی، مسکن و طرح‌های مولد کشاورزی و سایر موارد همراه با جذب سرمایه‌گذاری خارجی، موضوعات مرتبط با حوزه ترانزیت که در سند برآن تأکید شده است در تلاش هستیم تا در اجرا، سهم اقتصاد دریا را در رشد اقتصاد کشور افزایش دهیم.

● برای حضور بخش خصوصی و سرمایه‌گذاری این بخش در حوزه دریایی چه تسهیلات و اقداماتی را درنظر گرفته‌اید؟

درخصوص جذب سرمایه بخش خصوصی در حوزه دریایی و بندری، ما به همکاری و تعامل با بخش خصوصی اعتقاد داریم و رئیس جمهور نیز تأکید کرده که بخش خصوصی بسیار مهم است، بنابراین در عمل باید به گونه‌ای فعالیت کنیم که بخش خصوصی به ما اعتماد کند و زمانی که سرمایه خود را به یک فعالیت سوق می‌دهد، نشان می‌دهد که شرایط خوب است. بیش از ۵۰ هزار میلیارد تومان قرارداد عمرانی و توسعه‌ای با بخش خصوصی امضا کردیم و فعالیت‌های اجرایی در حال پیگیری است، در بخش ترمینال‌های کانتینری، کالاهای فله مواد معدنی بخش عمده‌ای از فعالیت‌ها در دولت سیزدهم به بهره‌برداری رسیده است و بخش دیگری نیز در دست ساخت است.
بخش خصوصی در حوزه سیلوی غلات، مخازن روغن نباتی، ترمینال‌های کانتینری و ترمینال کالاهای فله سرمایه‌گذاری‌های زیادی کرده که بخش عمده‌ای در دولت سیزدهم به بهره‌برداری رسیده و بخشی اکنون در حال ساخت است. برای مثال در بندر امام خمینی(ره) دو سیلوی بزرگ مکانیزه غلات قرار گرفته است که بدین‌ترتیب کالا به‌صورت مستقیم از کشتی تخلیه شده و بارگیری انجام می‌شود و به دست مردم می‌رسد.

● چه اقدامات زیربنایی در رونق فضای کسب‌وکار بنادر صورت گرفته است؟

در این حوزه، علاوه بر در دستور کار قرار دادن تسهیل صدور، فعالیت شرکت‌ها را از ۱۲ رسته به ۳۱ رسته افزایش دادیم و در شورای‌عالی ترابری هم مصوب شد تا شاهد توسعه گستره فعالیت دریایی شرکت‌ها باشیم.

● درباره سواحل مکران و در راستای توسعه بنادر کوچک و بزرگ بویژه در سواحل مکران، چه اقداماتی انجام گرفته است؟

برای توسعه سواحل مکران، پروژه‌ای که در طول ۱۵ سال گذشته سازمان بنادر مدنظر قرار داده، فاز اول بندر چابهار بود که انجام شده است و صرفاً تجهیزات خاص بندری باقی مانده است. کسب‌وکار بندر چابهار طی دو سال اخیر رونق یافته و شاهد بیش از ۴ میلیون تن عملکرد هستیم، وزیر راه و شهرسازی در مورد راه‌اندازی فاز دوم بندر چابهار دستور داده است و در همین راستا با دو بخش خصوصی بزرگ مذاکره کرده و به توافق رسیده‌ایم و طی یک کنسرسیوم با حضور بخش خصوصی داخلی و خارجی، کار را پیش خواهیم برد. خرید تجهیزات بندری در بندر چابهار در دست اقدام است، قرارداد با مجموعه هندی‌ها به اتمام رسیده و منتظر حضور مسئولان هندی جهت امضای قرارداد هستیم. در فضای کسب‌وکار بندر چابهار، سرویس‌های مستقیم از چین و هند به چابهار داریم. بخش عمده‌ای از کالاها به بندر چابهار وارد شده و بعضاً از چابهار هم به برخی از بنادر کوچک ما منتقل می‌شود.

● برای رونق بنادر کوچک چه برنامه‌ایی دارید؟

در خصوص بنادر کوچک، بندر خمیر کاملاً راه‌اندازی شده است، بندر سیریک نیز راه‌اندازی شده و منتظر افتتاح است، همچنین بندر اروندکنار راه‌اندازی و تحویل شده و در مورد بسیاری از بنادر کوچک دیگر نیز تأمین امکانات صورت گرفته است.

> سیاست‌های کلی توسعه دریامحور، نقطه‌عطفی در حوزه دریایی کشور است و از تمامی مجموعه‌های مرتبط با حوزه دریایی در دولت، بخش خصوصی، جامعه نخبگانی، استانداران ساحلی و انجمن‌های دریایی کسب نظر و ایده شده است، با آغاز به کار دولت سیزدهم برنامه‌های گسترده‌ای در حوزه اقتصاد دریا شکل گرفت

برش

● اقدامات دولت سیزدهم در حوزه تجارت دریایی را چگونه ارزیابی می‌کنید؟

دولت سیزدهم در حوزه دریایی دو رویکرد کلی داشته؛ بسیاری از فعالیت‌های دریایی و وابسته در حوزه بین‌الملل است. تجارت دریابرد در کشور، باید به حمل‌ونقل دریایی بین‌المللی خدمات ارائه کند، بنابراین برخی از تکالیف ما این است اقداماتی انجام دهیم که همزمان با رشد فعالیت‌های دریایی در سطح بین‌الملل، رشد دریابرد داخلی را هم داشته باشیم. اقدامات دولت سیزدهم در حوزه دریایی در دو بخش ملی و بین‌المللی تعریف شده است، بنابراین در بخش تجارت دریابرد باید به حمل‌ونقل بین‌المللی دریایی ارائه خدمت کنیم و از دنیا عقب نمانیم.
در حوزه ملی نیز در بخش اقتصادی اقدامات لازم را در دستورکار قرار دادیم تا شاهد رونق اقتصادی سواحل و اشتغال‌آفرینی در نوار ساحلی بوده و موجب مهاجرت مردم به سواحل شویم. تجارت دریابرد کشور در سال ۱۴۰۲، رشد دارد. در ۱۴۰۲ نسبت به ۱۴۰۱ با ۱۹۵ میلیون تن تجارت دریابرد شاهد رشد ۸ درصدی هستیم که عدد قابل‌توجهی است و نشان می‌دهد رشد تولید و اقتصاد مطلوب بوده و موجب رشد تجارت دریابرد کشور شده است.
در حوزه سیلوی غلات عملکرد بسیار خوبی داشته‌ایم و با توجه به اینکه کالاهای اساسی مردم عموماً در انبارهای روباز نگهداری می‌شد امروزه یک میلیون تن سیلوی غلات توسط بخش خصوصی ساخته شده و بیش از ۱ میلیون تن در دست ساخت است.

پافشاری زنگنه بر مسیر اشتباه

ظرفیت پالایشی ایران روزانه با احتساب نفت خام و میعانات گازی تنها حدود ۲.۲ میلیون بشکه است

گزارش

پافشاری بر مواضع اشتباه و لجبازی با منافع ملی به دلایل سیاسی، از سوی بیژن نامدار زنگنه وزیر سابق نفت با گذشت بیش از دو سال از خداحافظی او از سکانداری بر وزارت نفت همچنان ادامه دارد. بیژن نامدار زنگنه به تازگی اعلام کرده است که در ۵۰ سال اخیر هیچ کشوری در حوزه پالایشی و پتروشیمی سرمایه‌گذاری نکرده زیرا توجیه اقتصادی کم است!
پالایشگاه‌سازی یک کار کثیف است؛ این استدلالی بود که زنگنه وزیر نفت در دولت روحانی در پاسخ به کم‌کاری در این حوزه بیان کرد. هرچند که آن زمان هم کارشناسان نسبت به ضرورت ساخت پالایشگاه هشدار دادند اما بیژن زنگنه وزیر سابق نفت اخیراً با تکرار همان ادبیات در نهمین کنگره راهبردی نفت و نیرو گفته است که: «بنده هیچ دلیل اقتصادی و فنی قابل قبول برای الزام ساخت پالایشگاه برای جلوگیری از صادرات نفت خام نیافته‌ام، در ۵۰ سال اخیر هیچ کشوری در حوزه پالایشی و پتروشیمی سرمایه‌گذاری نکرده زیرا توجیه اقتصادی آن کم است.» اما این اظهارات تا چه میزان منطبق بر واقعیات است؟
با وجود گرایش رو به رشد به سوی استفاده از انرژی‌های تجدیدپذیر و کاهش وابستگی به سوخت‌های فسیلی، نفت، همچنان اصلی‌ترین کالای جهان است که اقتصادها بر اساس قیمت آن، شکوفا شده یا دچار افول می‌شوند. اما نفت بدون پروسه تبدیل به سوخت‌ها و مواد مورد نیاز شامل بنزین، دیزل، سوخت جت و پتروشیمی بی‌فایده است. منطقه خلیج فارس با داشتن مجموعاً ۴۹۷ میلیارد بشکه ذخایر قطعی نفت که تقریباً ۳۴ درصد از ذخایر قطعی برآورد شده نفت جهان را تشکیل می‌دهد، سرمایه‌گذاری‌های قابل توجهی در بخش پالایش انجام می‌دهد.
سرمایه‌گذاری در بخش پایین دستی منطقه، در درجه اول با هدف تأمین تقاضای داخلی فزاینده و تنوع بخشیدن به اقتصاد از خام‌فروشی نفت، به صادرات محصولات تخصصی‌تر است.
درعین حال، این پالایشگاه‌ها جریان‌های تجارت جهانی را تغییر می‌دهند و این منطقه، محصولات پالایش شده بیشتری بخصوص به اروپا صادر می‌کند.
بخش پالایش منطقه طی چند سال گذشته، شاهد رشد فوق‌العاده‌ای بوده که عمدتاً ناشی از سرمایه‌گذاری‌های قابل توجه دولت‌ها در دوره قیمت بالای نفت بوده است. مقامات کشورهای تولیدکننده همچنین توسعه بخش پایین دستی را در اولویت قرار داده‌اند. درحال حاضر پنج پروژه بزرگ پایین دستی در خاورمیانه در جریان است که عبارتند از پالایشگاه جدید الزور، پالایشگاه‌های رأس تنوره و ریاض آرامکو، پروژه انعطاف‌پذیری نفت ادنوک، برنامه مدرن‌سازی باپکو (BAPCO) و مجتمع پالایش و پتروشیمی دقم.

عکس: شانا

پالایشگاه جدید الزور

این پروژه ۱۶ میلیارد دلاری توسط شرکت «صنایع نفت یکپارچه کویت (KIPIC)» که وابسته به شرکت دولتی کویت پترولیوم است، اجرا شده است.
پالایشگاه الزور برای پالایش نفت خام سنگین طراحی شده و دارای سه واحد تقطیر خام است.
این پالایشگاه امید کویت برای پاسخگویی به تقاضای رو به رشد برای برق است.
این تأسیسات با ظرفیت ۶۱۵ هزار بشکه در روز که با بودجه‌ای بالغ بر ۱۶ میلیارد دلار در دست توسعه است، ۲۲۵ هزار بشکه در روز نفت کوره کم گوگرد برای تولید برق عرضه می‌کند. پالایشگاه الزور که یکی از بزرگ‌ترین پالایشگاه‌های تک‌فازی است که تاکنون ساخته شده است و پس از بهره‌برداری کامل، به دومین پالایشگاه بزرگ عملیاتی در شورای همکاری خلیج فارس تبدیل خواهد شد.

پالایشگاه‌های رأس تنوره و ریاض آرامکو

عربستان سعودی در ۱۰ سال گذشته، در سه پالایشگاه جدید چند میلیارد دلاری به ظرفیت ۴۰۰ هزار بشکه در روز، سرمایه‌گذاری کرده است.
پالایشگاه جازان که به طور کامل به آرامکوی سعودی تعلق دارد، در حال افزایش فعالیت است. سرمایه‌گذاری‌های نیمه کاره هم در عربستان سعودی با سرعت ادامه دارد و پروژه‌های سوخت پاک در پالایشگاه‌های رأس تنوره و ریاض در دست انجام است. هدف هر دو پروژه، تمرکز بر بهبود کیفیت سوخت است، زیرا این کشور به سمت استاندارد یورو ۵ حرکت می‌کند. عمده محصولات تولید پالایشگاه رأس تنوره برای مصارف داخلی به کارخانه فله ظهران، عرضه شده و مابقی صادر می‌شود. این پالایشگاه در سپتامبر سال ۱۹۴۵ با ظرفیت تولید اولیه بیش از ۶۰ هزار بشکه در روز، آغاز به کار کرد.

پروژه انعطاف‌پذیری نفت ادنوک

پروژه انعطاف‌پذیری نفت ۳.۵ میلیارد دلاری ادنوک، قابلیت‌های پالایش پالایشگاه ادنوک در رویس را به میزان قابل ملاحظه‌ای بالا خواهد برد.
ادنوک در طول تاریخ فعالیت خود، عمدتاً گرید نفتی موربان را پالایش کرده که از میادین خشکی در ابوظبی استخراج کرده است. به محض تکمیل، پروژه انعطاف‌پذیری نفت، به این شرکت اجازه خواهد داد حداکثر تا ۴۲۰ هزار بشکه در روز گریدهای نفتی سنگین‌تر و ترش‌تر را پالایش کند.
این گریدها شامل نفت آپرزاکوم است که از میادین فراساحلی ابوظبی استخراج می‌شود و همچنین بیش از ۵۰ نوع دیگر که از سراسر دنیا تأمین می‌شوند.
این پروژه به فعالیت‌های ادنوک، ارزش قابل ملاحظه‌ای اضافه خواهد کرد. ظرفیت افزوده شده، به این غول انرژی دولتی اجازه می‌دهد رویکرد مقرون به صرفه و بازار محوری برای خوراک منتخب، در پیش بگیرد. همچنین حجم بیشتری از گرید نفتی گران‌قیمت موربان را برای صادرات، آزاد می‌کند.

برنامه مدرن‌سازی باپکو (BAPCO)

با مجموع بودجه ۶ میلیارد دلار، برنامه مدرن‌سازی باپکو، یکی از بزرگترین پروژه‌ها در تاریخ بحرین و بزرگترین سرمایه‌گذاری سرمایه در تاریخ ۹۰ ساله باپکو است. هدف از این پروژه، افزایش ظرفیت پالایش تنها پالایشگاه نفت بحرین به ۳۶۰ هزار بشکه در روز از ظرفیت فعلی ۲۶۷ هزار بشکه در روز از طریق نوسازی تأسیسات فرسوده است.

سرمایه‌گذاری در ظرفیت پالایش نفت جهانی

جدیدترین پالایشگاه در امریکا، پالایش تگزاس اینترنشنال ترمینالز به ظرفیت ۴۵ هزار بشکه در روز در چنل ویوی تگزاس است که فعالیتش را در فوریه سال ۲۰۲۲ آغاز کرد. با این حال، جدیدترین پالایشگاه با ظرفیت واحد پایین دستی قابل توجه، تأسیسات شرکت مارتون در گری ویل لوئیزیاناست. این تأسیسات در سال ۱۹۷۷ با ظرفیت اولیه ۲۰۰ هزار بشکه در روز ساخته شد و تا اول ژانویه سال ۲۰۲۳، ظرفیت پالایش ۵۹۶ هزار بشکه در روز را داشت؛ البته پالایشگاه‌های فعلی هم از طریق ارتقا یا ساخت جدید، به ظرفیت پالایش خود اضافه کرده‌اند.

> بیژن نامدار زنگنه به تازگی اعلام کرده است که در ۵۰ سال اخیر هیچ کشوری در حوزه پالایشی و پتروشیمی سرمایه‌گذاری نکرده زیرا توجیه اقتصادی آن کم است!

برش

مجتمع پالایش و پتروشیمی دقم

پالایشگاه دقم با ظرفیت ۲۳۰ هزار بشکه در روز، بودجه کلی هفت میلیارد دلار دارد و بخشی از برنامه‌های دولت عمان برای توسعه منطقه دقم است که در آن، یک بندر و تأسیسات مرتبط با آن، ساخته شده است. حدود ۶۵ درصد از خوراک این پالایشگاه از کویت وارد خواهد شد و ۳۵ درصد دیگر توسط این سلطان‌نشین، تأمین می‌شود. شرکت OQ۸، سرمایه‌گذاری مشترک میان OQ و کویت پترولیوم اینترنشنال است. پس از اتمام ساخت پالایشگاه، ظرفیت پالایش حدود ۲۳۰ هزار بشکه نفت خام در روز را خواهد داشت. دیزل، سوخت جت، نفتا و ال‌پی‌جی، محصولات اصلی آن هستند. پروژه‌های این پالایشگاه شامل هیدروکرکینگ و واحدهای کوک، بازیابی گوگرد، تولید هیدروژن و واحدهای تصفیه مراکس است.

دیجیتال ترندز

برای سال آینده تمدید شد

معافیت مالیاتی کسب و کارهای مجازی در سکوهای داخلی

گزارش

سوسن صادقی
خبرنگار

معافیت مالیاتی کسب و کارهای مجازی برای سال آینده هم تمدید شد. طبق اعلام رسانه‌ها، دولت و مجلس همانند سال جاری، در لایحه بودجه سال ۱۴۰۳ کسب و کارهای اینترنتی در سکوهای داخلی را از پرداخت مالیات معاف کردند. کسب و کارهای مجازی همانند سال جاری می‌توانند کالاها و خدمات خود را در ۷ پلتفرم داخلی (ایتا، سروش، بله، روبیکا، کسبینو، آی گپ و شیپور) عرضه کرده و از معافیت مالیاتی برخوردار شوند. طبق شرح معافیت مالیاتی که در سایت https://1649.ir آمده است براساس قانون اگر مجموع فروش کالا یا خدمات صاحب کسب و کار مجازی با فروش در سکوهای اعلام شده تا ۳۰ برابر معافیت مالیاتی حقوق باشد، صاحب کسب و کار از ارسال اظهارنامه و ارائه اسناد و مدارک به اداره امور مالیاتی معاف خواهد بود، اما این اقدام دولت سیزدهم چه تبعات مثبتی برای کسب و کارهای مجازی دارد. کارشناسان این حوزه در این خصوص به «ایران» می‌گویند.

حمایت‌های سکوها و دستگاه‌ها

اما آیین‌نامه معافیت مالیاتی از کسب و کارهایی که روی پلتفرم‌های داخلی فعال خواهند شد شامل چه معافیت‌هایی می‌شود. طبق آنچه در سایت https://1649.ir که حمایت از کسب و کارهاست، آمده است: معاف مالیاتی در راستای حمایت از کسب و کارها برای نخستین بار در سال ۱۴۰۲ با هدف تشویق کاربران و صاحبان کسب و کار به استفاده از پیام‌رسان‌های داخلی (مانند ایتا، سروش، بله، روبیکا، کسبینو، آی‌گپ و شیپور) به جای پیام‌رسان‌های خارجی تنظیم شد. شرط استفاده از این حمایت این است که صاحب کسب و کار نباید از پیام‌رسان‌های خارجی و پلتفرم‌های خارجی استفاده کند.

حمایت‌ها هم دو گونه است؛ یکی حمایت از کسب و کارهای اینترنتی از سوی سکوها که در اینجا اگر صاحب کسب و کار مجازی، پلتفرم روبیکا یا بله را انتخاب کرده باشد، این دو پلتفرم برای اینکه کسب و کار این پلتفرم را انتخاب کرده است به کسب و کار بسته حمایتی مانند تبلیغات و اطلاع‌رسانی، خدمات مالی، کاهش هزینه اینترنت و... به او ارائه می‌دهند تا کار او بر بستر این پلتفرم بهبود یابد.

دومی هم دستگاه‌ها از صاحبان کسب و کارها به شیوه‌های ارائه خدمات مالی و پرداخت اعتباری، ارائه تسهیلات به کسب و کارها، ارائه طرح‌های تخفیفی اداره پست و ارائه خدمات و تعرفه‌های تشویقی تبلیغاتی حمایت می‌کنند که این حمایت‌ها از سایر دستگاه‌ها از جمله بانک‌ها، سازمان صدا و سیما، اداره پست، سازمان امور مالیاتی و... ارائه می‌شود.

البته دولت مشوق‌های مالیاتی هم برای کسب و کارها در نظر گرفته است که شامل معافیت تبصره ماده ۱۰۰ قانون مالیات‌های مستقیم (چنانچه مجموع فروش کالا یا ارائه خدمات شخص به واسطه فروش اینترنتی در سکوهای مشمول تا ۳۰ برابر معافیت مالیاتی حقوق باشد، صاحب کسب و کار از ارسال اظهارنامه و ارائه اسناد و مدارک به اداره امور مالیاتی معاف خواهد بود)، تعیین حداقل نرخ مالیات مقطوع به صورت پلکانی (تا سقف درآمد مشمول مالیات (سود خالص) ۲ میلیارد تومان از پرداخت مالیات معاف هستند) و کسر هزینه‌های ایجاد و توسعه کسب و کارهای اینترنتی از درآمد مشمول مالیات (تمام هزینه‌های شخص بابت عضویت یا توسعه کسب و کار اینترنتی در این سکوها تا سقف مقرر از سمت اداره امور مالیاتی قابل قبول است) می‌شود.

مشوق‌های مالیاتی این آیین‌نامه تنها در صورتی مشمول فعالان کسب و کار می‌شود که وجه کالا یا خدمات ارائه شده فقط از طریق درگاه‌های پرداخت سکو از مشتریان دریافت و بعد از کسر کارمزد از سوی سکو به حساب فعالان کسب و کار واریز شود. مثلاً اگر شخصی از طریق سکوی داخلی ایتا کالایی را از فروشنده خریداری کند لازم است بهای آن کالا را به حساب درگاه پرداخت پیام‌رسان ایتا واریز کند، سپس شرکت نرم‌افزاری ایتا بعد از کسر کارمزد خود وجه باقی مانده را به حساب شخص فروشنده واریز می‌کند. فعالان اقتصادی می‌توانند برای فروش اینترنتی خود یک یا چند سکو از ۷ سکوی مشمول اعلام شده را انتخاب کرده و برای فروش اینترنتی استفاده کنند.

تحریک عرضه و تقاضا

محمدرضا قدوسی مشاور کسب و کارهای نوپا اقدام دوباره دولت در تمدید معاف مالیاتی برای کسب و کارهای مجازی برای سال ۱۴۰۳ را مثبت ارزیابی کرد و گفت: ابزارهای مالیاتی در دنیا کارکرد مالی و سیاستگذاری دارند. دولت‌ها کارکرد مالی را به این دلیل تنظیم می‌کنند تا جریان‌های مالی بین بازیگران آن اتفاق بیفتد تا دولت‌ها به درآمدزایی برسند. دولت‌ها در کارکرد سیاستگذاری مالیات هم به دنبال کنترل بازارهایی هستند که دسترسی مستقیم به آنها ندارند و بازیگر اصلی نیستند، از این رو این نوع مالیات را هدفگذاری می‌کنند مانند مالیات بر خانه‌های خالی و درآمد عایدی سرمایه و...

قدوسی افزود: در پلتفرم‌های داخلی دو مسأله وجود دارد. یکی پلتفرم‌های داخلی که همچنان در دست دولت است بنابراین علاوه بر تنظیم مالیات، مشوق‌هایی را هم تنظیم می‌کند تا افراد و شرکت‌ها راغب شوند از این پلتفرم‌ها استفاده کنند اما برای جاهایی که پلتفرم از دست دولت خارج است یا اینکه بازیگران آن اکثراً خصوصی هستند می‌تواند از ابزار مالیاتی مانند مشوق‌های مالیاتی یا معافیت‌های مالیاتی استفاده کند و حتی با ذخیره کردن مالیات کار را پیش ببرد.

به گفته این مشاور کسب و کارهای نوپا بحث معاف مالیاتی یا مشوق‌های مالیاتی تنها یک عامل اثرگذار در بحث استفاده کسب و کارهای مجازی از پلتفرم‌های داخلی است؛ به عبارتی در اینجا فقط به بحث عرضه کالا و خدمات توجه شده است که اتفاقاً اقدام خوبی است اما به جنبه دیگر این موضوع که کاربران هستند و باید از این پلتفرم استفاده کنند، توجهی نشده است.

به اعتقاد قدوسی اینکه عرضه‌کنندگان به سمت استفاده از پلتفرم‌های داخلی حرکت کنند اما متقاضی کالا و خدمات اندک باشد اتفاق جالبی نیست و باید روی این بخش هم کار شود، از این رو باید دولت از ابزارهای دیگری هم استفاده کند و اگر در زنجیره تقاضا مشکلاتی وجود دارد، آنها را رفع کند.

وی گفت: به عنوان مثال اگر افراد درآمد و توانایی لازم و ثروت خرید کالا را نداشته باشند، ابزارهایی مانند خرید اقساطی تعریف شود یا اینکه تولیدکننده کالا آن را با خدمات دیگری تهاتر کنند می‌تواند جذابیت پلتفرم‌های داخلی را برای فعالیت کسب و کارهای مجازی بالا ببرد، یا می‌تواند برای جذابیت این پلتفرم‌ها به عنوان مثال ابزارهایی مانند کاهش مالیات بر ارزش افزوده طراحی و اجرا شود.

> فعالان اقتصادی می‌توانند برای فروش اینترنتی خود یک یا چند سکو از ۷ سکوی مشمول اعلام شده را انتخاب کرده و برای فروش اینترنتی استفاده کنند

عاملی برای مهاجرت کسب و کارها به پلتفرم‌های داخلی

برش

رضا الفت‌نسب کارشناس کسب و کارهای مجازی هم تکرار معاف از مالیات کسب و کارهای مجازی روی پلتفرم‌های داخلی را اقدامی مثبت عنوان کرد و گفت: نتیجه معافیت از مالیات کسب و کارهای مجازی روی پلتفرم‌های داخلی بعداً مشخص خواهد شد ولی همیشه حمایت از کسب و کارها اقدام خوبی بوده است.

این کارشناس افزود: هر اتفاقی که باعث کاهش هزینه‌های فروش شود برای هر کسب و کاری مفید است و می‌تواند به کسب و کار کمک کند تا مبلغ ذخیره شده را در دیگر موارد مانند تبلیغات و فرهنگسازی هزینه کند و کسب و کارش را توسعه دهد چون هنوز آنگونه که باید تجارت الکترونیکی در کشور جا نیفتاده است و هنوز نیاز به فرهنگسازی دارد بخصوص خرید از کسب و کارهایی که روی پلتفرم‌های داخلی حضور دارند.

به اعتقاد الفت‌نسب باید پلتفرم‌ها هم برای جذابیت بیشتر و سوق کاربران به روی پلتفرم‌های خود و خرید از کسب و کارهای مجازی اقدام‌های تشویقی هم انجام دهند.

به گفته وی دولت، پلتفرم‌هایی را انتخاب کرده است و در این میان برخی پلتفرم‌های مشهور دیده نمی‌شوند و به نظر می‌رسد باید در این زمینه شفاف‌سازی صورت گیرد.

این کارشناس از شکل گرفتن معاملات سوری هم برای ندادن مالیات ابراز نگرانی کرد و گفت: کمی هم ممکن است معاملات سوری از سوی کسب و کارهای فیزیکی برای نپرداختن مالیات صورت بگیرد به این ترتیب که مشتری را به کانال‌هایی که در این بستر پلتفرم‌ها ایجاد کرده، سوق دهد و دولت از مالیات بخش اصلی محروم شود.

الفت‌نسب با بیان اینکه اگر معافیت‌های مالیاتی ملموس باشد می‌تواند عاملی برای مهاجرت کسب و کارهای مجازی از پلتفرم‌های خارجی به داخلی شود، افزود: ولی کاش پیش از فیلتر شبکه‌های خارجی این کارها را انجام می‌دادند؛ بارها از مسئولان وقت خواسته شد پلتفرم‌های داخلی را به شیوه‌های مختلف مانند حذف ارزش افزوده، معاف از مالیات و... تقویت کنند ولی این اتفاق نیفتاد اما خوشبختانه هرچند دیر اما این اتفاق خوب در این دولت روی داد.

خنثی کردن خرابکاری‌های زیرساخت ارتباطی انتخابات

رئیس سازمان تنظیم مقررات و ارتباطات رادیویی تصاویر و جزئیات مربوط به چند خرابکاری عمدی در حوزه ارتباطات در ایام انتخابات را منتشر کرد.

«امیر لاجوردی» روز گذشته در تشریح سه نمونه از ۲۰ تلاش خرابکاری ناکام در جهت آسیب به زیرساخت ارتباطی انتخابات کشور نوشت: حفر زمین به عمق یک‌ونیم متر قبل از انتخابات و آماده کردن شرایط جهت قطع فیبرنوری در روز انتخابات یکی از اقدام‌های خرابکارنه بود.

معاون وزیر ارتباطات دومین خرابکاری را برش لوله محافظ و فیبرنوری آن، یک روز قبل از انتخابات اعلام کرد.

وی افزود: سومین مورد مربوط به شناسایی فردی بود که در روز انتخابات با اره با هدف برش فیبرنوری در مسیر قرار داشت.

البته پیش از این هم عیسی زارع‌پور وزیر ارتباطات و فناوری اطلاعات از خنثی کردن بیش از ۲۰ مورد خرابکاری ارتباطی در روز انتخابات خبر داده بود. زارع‌پور گفته بود که در روز رأی‌گیری بیش از ۲۰ مورد تلاش برای خرابکاری داشتیم تا شبکه ارتباطی دچار بحران شود اما تمامی اینها کشف و برخورد شد حتی یک مورد داشتیم که یک و نیم متر حفاری برای رسیدن به کابل فیبر نوری کردند ولی کشف و خنثی شد.

سخنگوی مرکز ملی فضای مجازی هم از وجود حملات سایبری متعدد در ایام انتخابات خبر داده بود.

حسین دلیریان در این زمینه گفته بود که امنیت انتخابات یکی از برنامه‌های اصلی دشمن در انتخابات اخیر بود و دشمن در ایام انتخابات یک عملیات پیچیده و ترکیبی در حوزه سایبری طراحی کرده بود که شامل سه حوزه شبکه، سامانه و نظارت بود اما با هوشمندی مرکز ملی فضای مجازی به عنوان فرمانده امنیت سایبری کشور و اقدام به‌موقع نهادهای تأمین‌کننده امنیت سایبری کشور قبل از برگزاری انتخابات، اکثر موارد خنثی شد؛ البته در روز انتخابات نیز تلاش‌های متعدد دشمن برای اخلال در فرایند برگزاری انتخابات از طریق حملات سایبری هم مهار شد.

بنابر گفته مسئولان در یک ماه منتهی به انتخابات شاهد نزدیک به ۲۰۰ حمله از انواع و اقسام حملات در حوزه سایبری، از کوچک و بزرگ بودیم. در این مدت شاهد ۴ یا ۵ حمله بزرگ بودیم که در بخش امنیتی وزارت اطلاعات و وزارت ارتباطات و پدافند غیرعامل با تقسیم کاری که انجام شده بود، بخش‌هایی از آن را کنترل و دفع کردند. سایر حملات نیز توسط کار بسیجی که متخصصان وزارت ارتباطات انجام دادند به‌خوبی کنترل و بی‌اثر شد؛ البته طبق اعلام در شش ماه گذشته دست‌کم ۱۰۰ حمله DDos اتفاق افتاد که عمدتاً هم خارجی و با هدف قطع خدمات‌رسانی و سرویس‌دهی به شهروندان انجام شده بود که خوشبختانه، آمادگی وزارت ارتباطات، توانست پایداری و استمرار خدمات‌رسانی در شبکه را حفظ کند.

لازم به ذکر است هفته گذشته دوازدهمین انتخابات مجلس شورای اسلامی و ششمین دوره مجلس خبرگان رهبری برگزار شد که در جریان برگزاری آن تلاش بسیاری در زمینه پایداری ارتباطات در نقاط شهری و روستایی توسط متخصصان و مسئولان حوزه ارتباطات و فناوری اطلاعات انجام شد. در این راستا، بیش از ۲۰۰ نفر از متخصصان حوزه ارتباطات در وزارت کشور برای ایجاد پایداری سامانه‌های انتخابات، به‌صورت شبانه‌روزی تلاش کردند و وزیر ارتباطات و فناوری اطلاعات و رئیس سازمان تنظیم مقررات و ارتباطات رادیویی هم با حضور در اتاق وضعیت ستاد انتخابات در وزارت کشور بر پایداری شبکه ارتباطی کشور نظارت کردند.

استیکری که جان بیماران را نجات می‌دهد

قاب فناوری

یک استیکر کوچک ساده به‌زودی به نجات جان بیماران در حال نقاهت از جراحی‌های شکمی کمک می کند. این دستگاه هوشمند برای ردیابی وجود نشتی مایعات گوارشی زودتر از موعد طراحی شده است.

به گزارش نیواطلس، هنگامی که جراحان برشی روی عضوی از بدن مانند شکم، روده یا پانکراس انجام می دهند، همیشه این ریسک وجود دارد که مایع گوارشی قبل از ترمیم زخم از آن نشت کند.

نکته بدتر آنکه اسکن‌های اولتراساوند معمول برای رصد مشکل کافی نیستند، زیرا آنها نمی توانند به طور متمایز بین مایعات گوارشی و دیگر مایعات بدن مانند خون تمایز قائل شوند در همین راستا گجت BioSUM ابداع شده است.

نام اختصاری این دستگاه نشان‌دهنده «مواد قابل جذب، سازگار با شکل، خوانا با اولتراساند» است.

محققان دانشگاه نورث وسترن این دستگاه را ابداع کرده‌اند BioSUM به شکل یک استیکر نازک، انعطاف‌پذیر و زیست سازگار است که از چند صفحه فلزی تشکیل شده که با فاصله روی یک بستر هیدروژل واکنش‌دهنده به pH قرار گرفته‌اند. گجت به راحتی روی عضو مورد نظر بدن و در نزدیکی محل شکاف جراحی و قبل از بستن آن چسبانده می‌شود.

تا زمانی که هیچ‌گونه نشتی‌ای رخ ندهد گجت در منطقه از پیش تعیین شده باقی می ما ند .

اگر نشتی مایعات گوارشی آغاز شود، حالت اسیدی اطراف زخم بیشتر می شود و در نتیجه هیدروژل منبسط می شود.

همزمان با منبسط شدن هیدروژل صفحات فلزی را وادار می کند تا جدا شوند. این تغییر در فضای بین صفحات فلزی را می توان با اسکن اولتراساند و همچنین با کمک نرم‌افزار تحلیل عکس رصد کرد.

نکته مهم آنکه نیازی نیست BioSUM از بدن بیمار حذف شود، زیرا پس از یک ماه بدون هیچ خطری حل می شود.

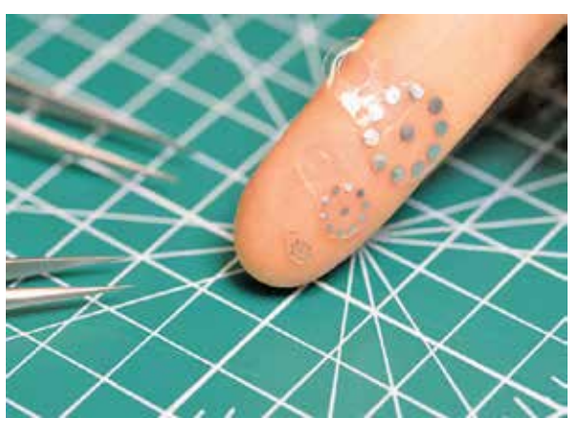

اخبار

خودکفایی ایران در ساخت قطعات هواپیماهای مسافربری

معاون توسعه اقتصاد دانش‌بنیان معاونت علمی گفت: در حال حاضر ایران در تأمین قطعات هواپیما به خودکفایی رسیده و تقریباً برای هیچ نوع تعمیراتی نیازی نیست هواپیماهایمان را به کشورهای خارجی بفرستیم.

به گزارش مهر، جواد مشایخ افزود: در حوزه هواپیماهای تجاری و مسافربری، ایران قبلاً وابستگی زیادی در تهیه قطعات هواپیما حتی در لایه تأمین و نگهداری داشت و به واسطه تحریم‌هایی که اتفاق افتاد، اساساً این گزینه را روی میز نداشتیم که قطعات را از سایر تأمین‌کنندگان بین‌المللی تهیه کنیم. بعد از اعمال تحریم‌ها اتفاقی که افتاد این بود که بخشی از شرکت‌های دانش‌بنیان ایرانی، توانشان را در بومی‌سازی قطعات خودرو، تعمیر و نگهداری موتورهای هوایی به کار گرفتند.

وی گفت: حتی برخی از کشورها مانند روسیه که به دلایل مختلفی آنها هم تحریم شده‌اند و امکان تأمین قطعات و گرفتن خدمت تعمیر و نگهداری ندارند، به ایران می آیند و هواپیمایشان را به متخصصان ایرانی می سپارند .

همکاری ایران و روسیه در حوزه «اخلاق هوش مصنوعی»

توافقنامه همکاری با موضوع «اخلاق هوش مصنوعی» بین ستاد توسعه فناوری‌های هوش مصنوعی و روباتیک ایران و کمیسیون اخلاق هوش‌مصنوعی روسیه به امضا رسید.

به گزارش روابط عمومی معاونت علمی، فناوری و اقتصاد دانش‌بنیان ریاست‌جمهوری، با توجه به اهمیت ایجاد محیط توسعه مطمئن فناوری‌های هوش‌مصنوعی با رعایت اصول برابری و همکاری متقابل و علاقه طرفین به تعمیق و گسترش همکاری‌ها در زمینه توسعه اخلاق هوش مصنوعی، توافقنامه اخلاق هوش مصنوعی بین بهروز مینایی، دبیر ستاد توسعه فناوری‌های هوش مصنوعی و روباتیک ایران به نمایندگی معاونت علمی، فناوری و اقتصاد دانش‌بنیان ریاست‌جمهوری و آندری نزناموف، رئیس کمیسیون اخلاقیات هوش مصنوعی روسیه به نمایندگی از طرف این کمیسیون به امضا رسید. هدف از انعقاد این توافقنامه، همکاری بین طرفین در زمینه اخلاق هوش مصنوعی از رهگذر تبادل ایده‌ها، اخلاق اسلامی و اطلاعات این حوزه، بر اساس اصول برابری و همکاری متقابل است.

آن سوی خبر

عرضه اپلیکیشن ویدیویی «ایکس» برای تلویزیون‌های هوشمند

ایلان ماسک اعلام کرد، ویدیوهای طولانی «ایکس» بزودی در تلویزیون‌های هوشمند قابل دسترس خواهند شد.

به گزارش ایسنا، پیش از اظهارات ایلان ماسک، مجله فورچون گزارش کرده بود شبکه اجتماعی «ایکس» قصد دارد هفته آینده یک اپلیکیشن تلویزیونی برای کاربران آمازون و سامسونگ عرضه کند. این پلتفرم در اکتبر گذشته، نسخه اولیه تماس ویدیویی و صوتی را برای بعضی از کاربران عرضه کرد. این ویژگی‌ها در راستای برنامه ایلان ماسک برای تبدیل «ایکس» به یک اپلیکیشن همه منظوره بوده که خدمات مختلف از پیام‌رسانی تا پرداخت نقطه به نقطه را عرضه می‌کند. ماسک در پاسخ به پست کاربری در ایکس که ویدیوهای بلند می‌تواند مستقیماً در تلویزیون‌های هوشمند دیده شود، پاسخ داد: بزودی در راه است.

نوآورانه

افزایش قدرت شارژ باتری‌های خودروهای برقی با الماس مصنوعی

محققان امریکایی غشایی حاوی الماس مصنوعی ساختند که می‌تواند دمای قطعات الکترونیکی را کاهش و قدرت شارژ باتری‌های خودروهای برقی را افزایش دهد.

به گزارش ایرنا، الماس به دلیل هدایت حرارتی فوق‌العاده بالا شناخته می‌شود. این ماده برای خنک کردن قطعات الکترونیکی با چگالی توان بالا، مانند پردازنده‌ها، لیزرهای نیمه‌هادی یا وسایل نقلیه الکتریکی بسیار مناسب است.

این نانوغشا می‌تواند در قطعات الکترونیکی استفاده شده و در نتیجه بار حرارتی را تا ۱۰ برابر کاهش دهد. این کار به بهبود عملکرد و افزایش عمر مفید خودروهای برقی کمک می‌کند و زمان شارژ باتری را به میزان قابل توجهی کاهش می‌دهد. افزایش چگالی توان و در نتیجه اتلاف حرارت بیشتر در قطعات الکترونیکی نیازمند مواد جدید است. رسانایی حرارتی الماس چهار تا پنج برابر بیشتر از مس است. به همین دلیل، وقتی صحبت از قدرت خنک‌کنندگی در حمل و نقل الکتریکی، سلول‌های فتوولتائیک یا سیستم‌های ذخیره‌سازی به میان می‌آید، ماده بسیار جالبی است.

از گوشه و کنار ایران

مرگ تلخ سرباز هنگام انجام وظیفه

برخورد خودرو عبوری با یک سرباز وظیفه در آزاد راه قزوین به رشت منجر به مرگ این سرباز شد.
سردار علی ابراهیمی، فرمانده انتظامی استان قزوین گفت: ساعت ۱۱:۱۰ روز جمعه ۱۸ اسفند ماه، مأموران پلیس راه قزوین - رشت به منظور کنترل سرعت خودروهای عبوری در آزاد راه قزوین- کرج مستقر بودند که هنگام انجام وظیفه یک دستگاه خودرو سواری به‌دلیل ناتوانی در کنترل خودرو با سرباز وظیفه پلیس راه به نام مهدی جمالی برخورد کرد.
وی در ادامه با بیان اینکه در این سانحه سرباز وظیفه، به‌علت شدت جراحات وارده در دم فوت کرده است، افزود: کارشناسان پلیس راه علت اصلی این تصادف را بی‌احتیاطی از جانب راننده به علت تخطی از سرعت مطمئنه و بی‌توجهی به جلو اعلام کرده‌اند.
بنا بر اعلام روابط عمومی نیروی انتظامی استان قزوین، فرمانده انتظامی استان قزوین ضمن عرض تسلیت به خانواده این سرباز وظیفه بیان کرد: رانندگان باید با سرعت مجاز و رعایت اصول ایمنی رانندگی کنند تا جان خود و دیگران را به مخاطره نیندازند.

مرد جوان در انفجار گازشهری جان باخت

انفجار یک خانه بر اثر نشت گاز شهری در شهر صفی‌آباد، منجر به مرگ مردی جوان شد.
رضا معمارزاده، رئیس اورژانس پیش بیمارستانی و مدیریت حوادث دانشگاه علوم پزشکی دزفول اظهار کرد: بعد از سه ساعت تلاش مأموران آتش‌نشانی و نیروهای اورژانس ۱۱۵، جسد یک مرد جوان که در حادثه انفجار آپارتمان در شهر صفی‌آباد، زیر آوار مانده بود بیرون کشیده شد.
وی با بیان اینکه بر اساس اعلام سازمان آتش‌نشانی، علت وقوع این حادثه، نشت گاز شهری بوده است، افزود: در پی این حادثه یک مرد جوان ۲۶ ساله بر اثر سوختگی و ریزش آوار جان خود را از دست داد و یک زن باردار ۳۵ ساله، یک دختر ۱۱ ساله و دو مرد ۴۰ ساله نیز بر اثر ریزش آوار مصدوم شدند.

کلاهبرداری ۲ میلیارد تومانی با ارسال پیامک سهام عدالت

فردی که با ارسال پیامک واریز سود سهام عدالت و ابلاغیه قضایی اقدام به سرقت اطلاعات بانکی یک هزارو۲۰۰ کاربر در سطح کشور کرده بود، توسط پلیس فتا شناسایی و دستگیر شد.
سردار «حمید هداوند»، فرمانده انتظامی البرز گفت: به دنبال ارجاع پرونده‌های متعدد کلاهبرداری اینترنتی از حساب شهروندان با شیوه ارسال پیامک واریز سود سهام عدالت و مشاهده ابلاغیه قضایی به پلیس فتا، تیمی ویژه از کارشناسان این پلیس بررسی موضوع را در دستور کار خود قرار داد. بررسی‌های اولیه کارشناسان پلیس فتا حکایت از این داشت که مالباختگان پس از دریافت پیامک واریز سود سهام عدالت و مشاهده ابلاغیه قضایی وارد لینک ارسالی در پیامک شده و با بارگذاری اطلاعات بانکی خود ضمن به سرقت رفتن این اطلاعات، از طریق ورود بدافزار به تلفن همراهشان پیامکی برای سایرین نیز ارسال شده است.
با انجام تحقیقات تخصصی و به کارگیری اقدامات فنی برای شناسایی متهم پرونده، وی شناسایی و با ردزنی مخفیگاه او در شهر فردیس در عملیاتی غافلگیرانه دستگیر شد. در بازرسی از تلفن همراه متهم اطلاعات بانکی یک هزارو ۲۰۰ کاربر که توسط وی به سرقت رفته بود، کشف شد.
فرمانده انتظامی البرز با بیان اینکه این فرد ۲۰ میلیارد ریال کلاهبرداری کرده گفت: تاکنون ۱۴ مالباخته این پرونده شناسایی شده‌اند و تلاش برای شناسایی سایر مالباختگان نیز ادامه دارد.

مدارک جعلی کارمند بانک، باند جعل را لو داد

دادستان کرمان از دستگیری عوامل شبکه حرفه‌ای جعل مدارک تحصیلی در این استان خبر داد.
مهدی بخشی بیان کرد: چندی پیش به دنبال ادغام ۲ بانک خصوصی و بررسی مجدد مدارک و سوابق کاری کارکنان، با مدرک جعلی یکی از آنها مواجه شدیم که با گشوده شدن پرونده و ادامه روند رسیدگی به مستندات ارائه شده، یک شبکه کاملاً حرفه‌ای که در جعل حدود ۸۰۰ مدرک تحصیلی در مقاطع دیپلم، فوق دیپلم، لیسانس، فوق لیسانس و بالاتر فعالیت می‌کردند شناسایی شد.
وی با بیان اینکه سرشاخه‌های این باند با اقدامات حرفه‌ای تنها در محدوده استان کرمان فعالیت داشتند اظهار داشت: با دستور بازپرس دادسرای عمومی و انقلاب مرکز استان کرمان، عوامل، مباشران و معاونان در جرم جعل مدارک مذکور دستگیر و سایر متهمان نیز احضار شدند تا پاسخگوی اتهامات وارده باشند. در بازرسی از منزل متهمان تعداد زیادی مدرک تحصیلی و مهرهای دانشگاهی و سایر مؤسسه‌های مرتبط کشف و ضبط شد.

مرگ غم انگیز دختر ۹ ساله بر اثر سوختگی

دختر دانش‌آموز که در حادثه آتش سوزی خانه‌شان در دامغان مصدوم شده بود جان باخت.
یک خانواده پنج نفره که در یک نیم سوئیت در زیرزمینی در خیابان شهدای دامغان زندگی می‌کردند بر اثر حادثه آتش سوزی خانه‌شان دچار سوختگی شدند. در این حادثه پدر و پسر نوزاد خانواده در دم جان باختند و ستایش ۹ ساله که دانش‌آموز مقطع ابتدایی بود با مادر و برادر شیرخوارش مصدوم شده بودند. اما سه روز بعد از این حادثه ستایش نیز جان باخت.
از این خانواده پنج نفری تنها مادر و طفل کوچک خانواده هم‌اکنون در بیمارستان بستری هستند و سه عضو دیگر جان خود را از دست دادند.

دستگیری اوباش ایرانشهر

سه نفر از اراذل و اوباش مسلح و مخل نظم و امنیت عمومی همراه با دو قبضه سلاح جنگی در شهرستان ایرانشهر دستگیر شدند.
سردار «دوستعلی جلیلیان»، فرمانده انتظامی سیستان و بلوچستان گفت: در پی اعلام مرکز فوریت‌های پلیسی ۱۱۰ مبنی بر اینکه افرادی با سلاح گرم و سرد با عربده کشی در پارک‌ها و خیابان‌ها اقدام به تیراندازی و قدرت نمایی و تهدید مردم می‌کنند، بلافاصله گشت انتظامی برای بررسی موضوع به محل مورد نظر اعزام شد. در تحقیقات میدانی مشخص شد، سرنشینان ۲ دستگاه موتور سیکلت با سلاح کلت به سمت شهروندان تیراندازی کرده و از محل متواری شده‌اند که با سرعت عمل عوامل گشت انتظامی این افراد شناسایی و دستگیر و در بازرسی از مخفیگاه آنها ۲ قبضه سلاح کلت جنگی کشف، ۲ دستگاه موتور سیکلت توقیف و سه نفر متهم در این رابطه دستگیر شدند.

عاملان قتل پسر معتاد در کمپ ترک اعتیاد:

پول دیه را نداریم؛ تقسیط کنید

گروه حوادث-کامران علمدهی/ مسئول کمپ ترک اعتیاد که همراه ۵ نفر به اتهام قتل یکی از مددجویان به حبس و پرداخت دیه محکوم شده بودند برای دومین بار درخواست اعسار کردند.

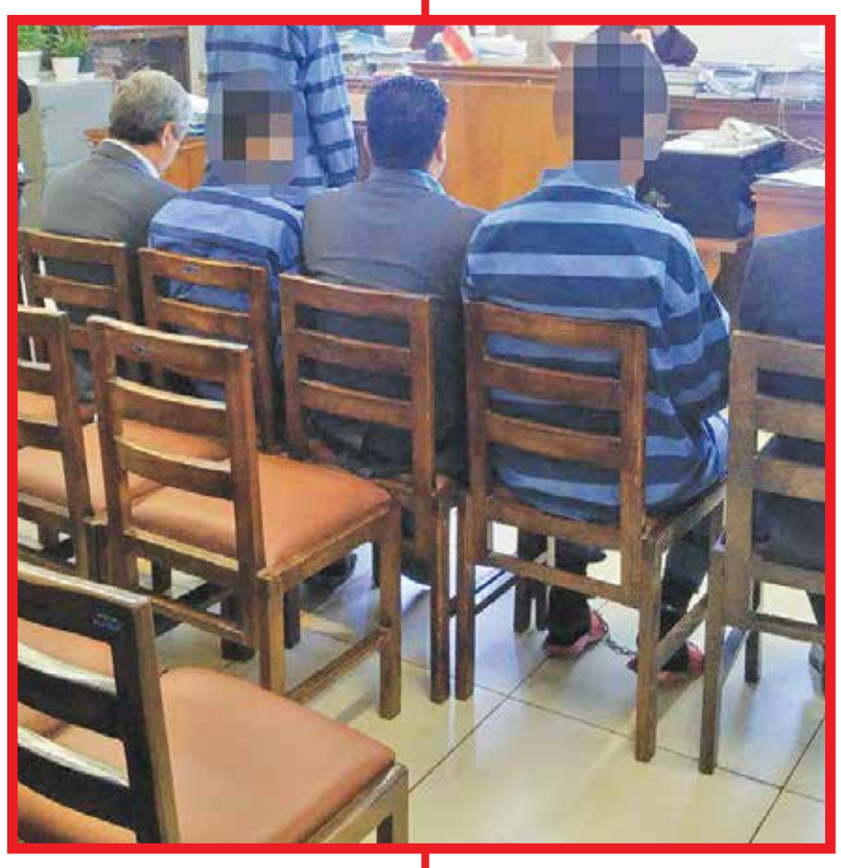

به گزارش خبرنگار حوادث «ایران»، تیر سال ۱۳۹۹ به دنبال گزارش مرگ مشکوک یک پسر مددجو در یکی از کمپ‌های ترک اعتیاد و شکایت خانواده وی از مسئول کمپ، پرونده‌ای برای افشای راز این مرگ تشکیل شد.
خانواده پسر جوان به مأموران گفتند: پسرمان چند سال به مواد مخدر اعتیاد داشت تا اینکه او را راضی کردیم برای ترک به کمپ ترک اعتیاد برود. چند روز قبل او را به کمپ بردیم اما چند روز بعد جسدش را که آثار شکنجه و ضرب و شتم روی آن به‌وضوح مشخص بود به ما تحویل دادند.
با این شکایت مأموران به محل کمپ رفته و پس از بررسی دوربین‌های مداربسته آنجا دریافتند که غیر از یک دوربین، فیلم‌های ضبط شده سایر دوربین‌ها پاک شده است. در فیلم به دست آمده مشخص شد که مسئول کمپ به اتفاق ۵ نفر از مددجویان به شکل بی‌رحمانه‌ای پسر جوان را مورد ضرب و شتم قرار داده‌اند و در جریان این درگیری او به قتل رسیده است.
با روشن شدن این ماجرا متهمان بازداشت شدند و بعد از تکمیل تحقیقات برای آنها کیفرخواست صادر و پرونده برای رسیدگی به شعبه ۲ فرستاده شد.

نخستین جلسه دادگاه

در ابتدای جلسه وکیل اولیای‌دم به جایگاه رفت و گفت: به علت قتل فجیع پسر جوان و شکنجه وی، اولیای‌دم حاضر به گذشت نیستند و تقاضای قصاص کرده‌اند.
سپس مسئول کمپ به جایگاه رفت و با رد اتهامش گفت: من مشکلی با مقتول نداشتم و فقط دو ضربه به او زدم، اما آن پنج نفر به خاطر کینه او را زدند. چون چند روز بعد از اینکه خانواده قربانی او را به کمپ آوردند می‌خواست از کمپ فرار کند.
قاضی به متهم گفت: فیلم دوربین مداربسته نشان می‌دهد شما بی‌رحمانه او را با چوب و لوله آهنی کتک زده‌اید.
متهم جواب داد: شرمنده‌ام.
در ادامه دومین متهم به جایگاه رفت و گفت: من هم مددجو بودم. مسئول کمپ ما را تهدید می‌کرد و کتک‌مان می‌زد و مجبور به اطاعت از او بودیم. اگر موضوع را به خانواده‌های‌مان می‌گفتیم خیلی خونسرد می‌گفت فرزندتان دچار مشکلات روانی شده و اگر به خانه بیاید ممکن است دست به جنایت بزند و همین اظهارات باعث می‌شد خانواده‌های‌مان قبول کنند که ما نباید ترخیص شویم.
سپس سایر متهمان هم به جایگاه رفتند و اظهارات مددجوی کمپ را تأیید کردند.
در پایان جلسه قضات برای صدور رأی وارد شور شدند و صاحب کمپ را به ۱۰ سال حبس، ۲ سال ممنوعیت از تصدی و اداره هرگونه مرکز نگهداری افراد معتاد و غیره و پرداخت دیه محکوم کردند. پنج متهم دیگر نیز هر یک به ۸ سال حبس و پرداخت دیه محکوم شدند و حکم در دیوان‌عالی کشور مهر تأیید خورد و قطعی شد، اما چون متهمان ردیف‌های دوم تا ششم، توان پرداخت دیه را به صورت یکجا نداشتند، درخواست اعسار کردند.

دومین جلسه دادگاه

پس از درخواست اعسار متهمان پرونده بار دیگر به شعبه ۲ دادگاه کیفری یک استان تهران رفت.
در این جلسه متهمان از قضات خواستند تا با پرداخت اقساطی دیه به مادر مقتول موافقت کنند، اما این درخواست از سوی قضات پذیرفته نشد.

سومین جلسه دادگاه

پس از گذشت بیش از ۳ سال از جنایت فجیع کمپ ترک اعتیاد، بار دیگر پنج متهم پرونده از قضات دادگاه درخواست کمک کردند.
در این جلسه متهمان یک به یک به جایگاه رفتند و ضمن ابراز ندامت از قضات خواستند تا با پرداخت اقساطی دیه موافقت کنند. آنها گفتند چون قتل در ماه حرام رخ داده هر کدام باید یک ششم دیه را بپردازیم و در حال حاضر شرایط پرداخت یکجای این مبلغ را نداریم.
با پایان جلسه قضات برای صدور رأی وارد شور شد ند.

در دسر چالش های بی حد و مرز اینستاگرامی

اورژانس پیگیر برخورد با بلاگر مزاحم شد

گروه حوادث/ این روزها صفحات اینستاگرام را که باز می‌کنیم با چالش‌های عجیب و غریب بلاگرها روبه‌رو می‌شویم که هر کسی و هر سوژه‌ای را بدون در نظر گرفتن هیچ حد و مرزی و فقط برای جذب فالوئر و دیده‌شدن دستمایه شوخی‌های دون شأن قرار می‌دهند. چالش‌هایی که سوژه آن از بی‌احترامی و توهین به والدین گرفته تا نقض حقوق شهروندی و رواج بی‌اخلاقی و حتی ایجاد مزاحمت برای مراکز خدماتی را دربر می‌گیرد.
در تازه‌ترین چالش اینستاگرامی این‌بار یک بلاگر به سراغ اورژانس رفته و با تماسی بیجا باعث مزاحمت برای این مرکز حساس شده است. در همین رابطه مدیر روابط عمومی اورژانس تهران از پیگیری برای برخورد با بلاگری خبر داد که برای سامانه ۱۱۵ اورژانس تهران مزاحمت ایجاد کرده بود.
در این چالش اینستاگرامی یک بلاگر که به‌نظر می‌رسد از هر ابزاری برای جلب‌توجه بهره می‌گیرد، اقدام به طراحی چالشی کرده و در ویدیویی با مراجعه به مردی جوان از او می‌خواهد اگر همین حالا با فردی تماس گرفته و او به‌سرعت پاسخش را بدهد، ۵۰۰ هزار تومان را به‌عنوان برنده به او خواهد داد. این فرد نیز برای برنده‌شدن در چالش، با سامانه ۱۱۵ مرکز فوریت‌های امدادی اورژانس تماس گرفته و پس از صحبت با اپراتور اورژانس خود را برنده این چالش معرفی می‌کند.
به‌دنبال انتشار گسترده این ویدیو در فضای مجازی ابوالفضل ماهرخ، مدیر روابط‌عمومی مرکز اورژانس استان تهران از پیگیری برای برخورد با این بلاگر خبر داد و گفت: تمامی شماره‌های امدادی برای مواقع ضروری و نیاز ایجاد شده و هرگونه تماس غیرضروری با آن می‌تواند جان افرادی را که در معرض خطر قرار دارند، تهدید کند.
وی با بیان اینکه متأسفانه در طول هفته چندصد تماس مزاحمت‌گونه با سامانه ۱۱۵ اورژانس فقط در تهران برقرار می‌شود، گفت: رفتاری که از سوی این بلاگر و با هدف جلب‌توجه انجام شده است، مصداق بارز ایجاد مزاحمت برای اورژانس بوده و متأسفانه موجب ترویج چنین رفتارهایی نیز می‌شود. از این‌رو اورژانس پیگیری برای برخورد با این مزاحم تلفنی را در دستور کار خود قرار داده و حتماً با آن برخورد خواهد شد.
ماهرخ از مردم خواست که فقط برای اقدامات ضروری با سامانه ۱۱۵ اورژانس تماس بگیرند. چرا که ممکن است آنچه که برخی از آنها با عنوان شوخی، چالش یا هر عنوان دیگری یاد می‌کنند، جان فرد دیگری را به خطر بیندازد.
یک مقام مسئول در پلیس فتا نیز به ایسنا گفت: در صورت ثبت شکایت از سوی اورژانس، پلیس فتا به‌سرعت با این موارد برخورد خواهد کرد. ضمن اینکه تیم‌های رصد پلیس فتا نیز در صورت مشاهده چنین مواردی حتماً با آن برخورد خواهند کرد.

آموزش و فروش مواد محترقه در فضای مجازی ممنوع

گروه حوادث/ رئیس پلیس فتای پایتخت از برخورد قانونی و قاطعانه با افرادی خبر داد که به خرید و فروش و آموزش ساخت مواد محترقه در فضای مجازی می پردازند.
سرهنگ داود معظمی گودرزی در این باره گفت: برابر قوانین و مقررات خرید، فروش و آموزش ساخت مواد محترقه و منفجره در فضای مجازی ممنوع بوده و برای مرتکبان آن جرم‌انگاری شده است. در همین راستا نیز پلیس با مرتکبان چنین جرائمی قاطعانه برخورد می‌کند.
وی با اشاره به نزدیک شدن به چهارشنبه‌سوری گفت: افراد سودجو و فرصت‌طلب برایشان مهم نیست که گروه هدف آنان کودکان و نوجوانان هستند یا افراد دیگر. آنان با فروش مواد محترقه و حتی آموزش ساخت این مواد جان انسان‌ها را به خطر می‌اندازند. بارها شاهد وقوع اتفاقات و حوادث ناگواری بوده‌ایم که در پی انفجار مواد محترقه رخ داده است. بنابراین خانواده‌ها باید دقت داشته باشند تا کودکان آنها با استفاده از این سایت‌ها به دنبال خرید و ساخت مواد محترقه خطرناک نباشند. همچنین ممکن است افراد سودجو از این فرصت نیز برای کلاهبرداری استفاده کرده و با درج آگهی‌های مختلف اقدام به فروش مواد محترقه از طریق فضای مجازی کنند. در بسیاری از این موارد متهمان اقدام به کلاهبرداری از مردم کرده‌اند.
وی با بیان اینکه مجرمان از هر بستری برای رسیدن به اهداف مجرمانه خود استفاده می‌کنند، ادامه داد: تاکنون تعداد زیادی از افرادی که در خصوص خرید، فروش و آموزش ساخت مواد محترقه در فضای مجازی فعالیت داشتند دستگیر و طبق قانون با آنها برخورد شده است. اما در این بین مجرمان اینترنتی فرصت‌طلب نیز بیکار ننشسته و با تبلیغات دروغین تحت عناوین مختلفی اقدام به کلاهبرداری می‌کنند.
رئیس پلیس فتای تهران بزرگ افزود: برخی از این افراد در پوشش فروش مواد محترقه و آتش‌بازی با طراحی درگاه پرداخت جعلی، اطلاعات کارت بانکی کاربران را سرقت کرده و اقدام به برداشت غیرمجاز از حساب بانکی آنها می‌کنند و عده‌ای نیز بعد از دریافت وجه، کاربران را بلاک کرده و دیگر پاسخگوی آنها نیستند.

آتش زدن برای خندیدن!

گروه حوادث/ ۲۳۷ شرور و عربده‌کش پایتخت در حالی از سوی پلیس دستگیر شدند که میان متهمان فردی بود که برای شوخی و خنده اقدام به آتش زدن مرد جوانی کرده بود.

سرهنگ سعید راستی معاون عملیات سازمان اطلاعات پلیس تهران بزرگ در تشریح جزئیات این خبر گفت: «۲۳۷ نفر از اراذل و اوباش که با برهم زدن نظم عمومی، اقدام به چاقوکشی، خفت‌گیری، زورگیری، عربده‌کشی و آسیب به شهروندان کرده بودند، شناسایی و دستگیر شدند.»
همچنین عاملان حمله به یک سوپرمارکت با قمه و شمشیر، عاملان چاقوکشی در شرق تهران و اراذلی که در محله دربند هزینه پارکینگ را از مردم می‌گرفتند، از جمله دستگیرشدگان هستند. مسببان تخریب ۶ دستگاه خودرو و عاملان تیراندازی در محله یافت‌آباد نیز جزو افراد دستگیر شده در عملیات اخیر سازمان اطلاعات پلیس تهران بزرگ هستند.»
براساس اعلام مرکز اطلاع‌رسانی فرماندهی انتظامی تهران بزرگ، «راستی» در پایان خاطرنشان کرد: «بین دستگیرشدگان افرادی بودند که برای خندیدن خود اقدام به آتش زدن یک فرد با بنزین کردند که هم فرد آتش گرفته و هم فردی که بنزین را ریخته بود، دستگیر شد.»

جاساز حشیش زیر بار کود حیوانی

گروه حوادث/ ۴۱ کیلوگرم حشیش که در بین بار کود حیوانی جاساز شده بود در شهرستان بابل کشف شد.
سرهنگ «علی داداش‌تبار» فرمانده انتظامی شهرستان بابل گفت: مأموران پلیس مبارزه با موادمخدر شهرستان بابل به خودروی وانت نیسان حامل کود حیوانی که از استان‌های شرقی کشور وارد استان مازندران شده بود، مشکوک شدند. در این رابطه مأموران با تعقیب و مراقبت نامحسوس خودروی وانت نیسان حامل کود حیوانی، بلافاصله پس از ورود به یکی از گاوداری‌های شهرستان بابل آن را توقیف کردند. مأموران پس از بازرسی این خودرو ۴۱ کیلو گرم حشیش و ۴۵۰ گرم تریاک که زیر کودهای حیوانی جاساز شده بود کشف و ۷ قاچاقچی در این رابطه را دستگیر کردند.
به گزارش خبرگزاری پلیس، سرهنگ داداش‌تبار با اشاره به معرفی متهمان به مرجع قضایی اظهار داشت: مردم بدانند سوداگران مرگ برای آلوده کردن قشر جوان به موادمخدر از هر حربه‌ای برای حمل و توزیع موادمخدر استفاده می‌کنند. در کنار اشرافیت پلیس نسبت به این حربه‌های کثیف لازم است همگان و بویژه قشر جوان بشدت از گرایش به هرگونه ماده افیونی خودداری کنند.

پسر گمشده به خواب پدر آمد و محل جسد خود را نشان داد

گروه حوادث-مرضیه همایونی / کارگر افغانستانی که ۱۴ ماه قبل به شکل مرموزی به قتل رسیده بود چندبار به خواب پدرش رفت و محل دفن جسدش را نشان داد.

به گزارش «ایران»، اوایل دی سال گذشته مرد میانسالی به کلانتری رفت و از ناپدید شدن پسرش خبر داد و گفت: پسرم بصیر، مدتی قبل قاچاقی به ایران آمد و با هم ولایتی‌هایش در ساختمانی نیمه کاره مشغول به کار شد. دو روز قبل او برای رفتن به محل کارش خانه را ترک کرد اما دیگر برنگشت و ناپدید شد. هرچه با تلفن همراهش تماس گرفتم پاسخ نداد و بعد هم تلفنش خاموش شد. به محل کارش رفتم اما پسرم آنجا نبود، دوست و آشنا هم از او خبری نداشتند و احتمال می‌دهم برای او اتفاقی افتاده باشد. نگهبان پروژه ساختمانی که پسرم در آنجا کار می‌کرد فردی به نام مراد بود، او به من گفت که پسرم اصلاً آن روز به محل کار نیامده و هر اتفاقی برای او افتاده در مسیر خانه به محل کار رخ داده است.

فرضیه قتل

با شکایت مرد میانسال، تحقیقات به دستور بازپرس غلامحسین صادق‌زاده آغاز شد و کارآگاهان اداره چهارم پلیس آگاهی پایتخت وارد عمل شدند.

در ادامه تحقیقات و باتوجه به اینکه هیچ رد و سرنخی از پسر جوان بدست نیامد کارآگاهان به سراغ ساختمانی که بصیر در آن کار می‌کرد رفتند. تحقیقات میدانی نشان می‌داد بصیر روز حادثه به محل کارش رفته و نگهبان ساختمان به خانواده او دروغ گفته بود. زمانی که کارآگاهان پلیس قصد تحقیق از مراد را داشتند دریافتند وی نیز ناپدید شده است.

این در حالی بود که بررسی‌ها نشان می‌داد مراد و بصیر با هم اختلاف مالی داشته‌اند، اختلافی که یکی از هم ولایتی‌های بصیر برای پلیس برملا کرد. او گفت: بصیر مدتی قبل از ناپدید شدنش به صورت قاچاقی به ایران آمد. مراد و عمویش به نام هاشم، واسط بین او و قاچاق برها بودند. طبق گفته‌های خودشان، قرار بر این بود که بعد از انتقال بصیر به ایران، او مبلغ ۵۰ میلیون تومان به آنها بدهد تا با قاچاق برها تسویه کنند. اما بصیر مدام بهانه می‌آورد و می‌گفت چنین پولی ندارد بدهد. من چندین بار شاهد درگیری آنها بودم.

در ادامه تحقیقات مدارک دیگری بدست آمد که نشان می‌داد این عمو و برادرزاده در ناپدید شدن پسر ۲۲ ساله نقش دارند. همچنین مشخص شد بصیر سیم کارتی داشته که متعلق به یک ایرانی بوده است. وقتی مأموران به سراغ او رفتند گفت: هاشم برایم کار می‌کرد و از من خواست که سیم کارتی را در اختیارش قرار دهم من هم قبول کردم اما مدتی بعد به سراغم آمد و مدعی شد که قصد دارد به کشورش برگردد و نیازی به سیم کارت ندارد و من هم آن را سوزاندم.

با کنار هم قرار دادن سرنخ‌ها و مدارک بدست آمده از سوی تیم تحقیق، سرانجام مراد و عمویش دستگیر شدند. دو متهمی که راهی افغانستان شده و مدتی بعد به صورت جداگانه به ایران برگشته بودند.

اما مراد و هاشم منکر جنایت بودند. مراد در تحقیقات گفت: من و عمویم از سرنوشت بصیر بی‌اطلاع هستیم. ما از او ۵۰ میلیون تومان پول می‌خواستیم، چرا که قاچاق برها به اعتبار ما، بصیر را به ایران آورده بودند اما اختلاف ما در حدی نبود که بخواهیم او را به قتل برسانیم. بعد از اینکه بصیر را به تهران آوردیم، چون برای کار نیاز به سیم کارت داشت، برایش سیم کارتی تهیه کردیم. بعد هم که تصمیم گرفتیم به کشورمان برگردیم، سیم کارت را پس گرفته و به صاحبش برگرداندیم.

خواب عجیب

تحقیقات در این رابطه ادامه داشت و برادرزاده و عمو در بازداشت بودند که اتفاقی عجیب رخ داد. پدر بصیر که ناپدید شدنش را به پلیس خبر داده بود، با حضور در دادسرا مدعی شد: چند وقت است که مدام خواب پسرم را می‌بینم. پسرم مدام در خواب به من می‌گوید پدر مرا نجات بده. من در چاه افتاده ام، بیا مرا نجات بده.

او ادامه داد: چون مدام این خواب را دیده بودم در خواب از پسرم پرسیدم کدام چاه و او گفت چاه محل کارم. من حتی در خواب چاهی را دیدم که به نظرم چاه محل کارش می‌آمد.

با اظهارات مرد میانسال، بازپرس شعبه هفتم دادسرای امور جنایی پایتخت دستور بررسی چاه محل کار بصیر را صادر کرد. چاهی ۱۰۰ متری که دری آهنی روی آن قرار داشت و با کمک مأموران آتش‌نشانی، تیم جنایی وارد چاه شده و استخوان‌های یک انسان را پیدا کردند. در کنار جسد یک تکه پارچه و تلفن همراهی هم دیده شد. استخوان‌ها و لباس‌ها و تلفن همراه از چاه بیرون آورده شد و با دیدن آنها، پدر بصیر بیان کرد که لباس‌ها و تلفن همراه متعلق به پسرش است.

معاینات اولیه متخصصان پزشکی قانونی نشان می‌داد که زمان مرگ همزمان با ناپدید شدن پسر جوان است و مشخصات جسد از نظر سن و سال و جنسیت با مشخصات بصیر شباهت زیادی داشت.

سرهنگ مرتضی نثاری، معاون جرایم جنایی پلیس آگاهی پایتخت در رابطه با این خبر گفت: جسد به دستور بازپرس جنایی برای مشخص شدن علت اصلی مرگ و آزمایشات دی ان ای به پزشکی قانونی منتقل شد و تحقیقات در رابطه با رازگشایی از این جنایت ادامه دارد.

مرگ راننده و سرنشین در برخورد خودرو با تیر برق

گروه حوادث/ برخورد یک دستگاه خودروی سواری پژو ۴۰۵ با تیر چراغ برق در دزفول ۲ کشته و یک مصدوم برجا گذاشت.

روح‌الله بهشتی فرد رئیس سازمان آتش‌نشانی و خدمات ایمنی شهرداری دزفول گفت: گزارش برخورد یک دستگاه خودروی سواری پژو ۴۰۵ با تیر چراغ برق عصر جمعه توسط یک شهروند به سامانه ۱۲۵ اطلاع‌رسانی شد.

وی با بیان اینکه علت حادثه توسط پلیس راهور در دست بررسی است، افزود: این حادثه که در جاده دزفول شوشتر حدفاصل سیاه منصور رخ داد منجر به آتش گرفتن خودرو، فوت راننده جوان و مصدومیت شدید ۲ سرنشین زن شد. آتش‌نشانان پس از حضور در محل بلافاصله اقدام به مهار آتش کردند اما سرنشینان قبل از آتش گرفتن خودرو توسط اهالی منطقه و رهگذران از خودرو حادثه دیده خارج و پس از اقدامات بالینی توسط عوامل اورژانس در محل به بیمارستان منتقل شدند.

اما یکی از مصدومین این حادثه که یک خانم جوان بود به علت شدت جراحات وارده در بیمارستان جان باخت.

بهشتی فرد گفت: مصدوم دیگر این حادثه که یک خانم حدود ۳۵ ساله است، در حال حاضر در بیمارستان تحت مداوا و درمان است.

خوراندن قرص توهم زا برای همراهی در سرقت

گروه حوادث/ سارق سابقه‌دار قرص‌های روانگردان را به پسران جوان می‌خوراند تا آنها را برای سرقت با خودش همراه کند.

به گزارش خبرنگار حوادث «ایران»، چند روز قبل مرد جوانی از خانه‌اش خارج شد تا سوار بر خودروی پژواش به محل کار برود که ناگهان دو مرد جوان را دید که در حال کلنجار رفتن با در خودروی او هستند. مرد جوان شروع به داد و فریاد کرد و از رهگذران کمک خواست. با صدای فریاد او رهگذران به کمکش رفته و یکی از سارقان را دستگیر کردند.

با دستگیری مرد جوان، موضوع به پلیس اعلام و متهم به کلانتری منتقل شد. وی گفت: چند روز قبل داخل پارک با پسری به نام هومن آشنا شدم. آن روز از موضوعی ناراحت بودم و هومن قرصی به من داد و گفت قرص‌ها شادی‌آور است و با خوردن آن نه تنها غم‌هایم را فراموش می‌کنم بلکه دیگر یادم نمی‌آید کجا هستم.

او ادامه داد: قرص را که خوردم حس خوبی به من دست داد. البته همراه حس شادی، حس توهم هم داشتم. چند بار دیگر هم قرص‌ها را خوردم تا اینکه روز حادثه هومن به من قرص داد و از من خواست همراهش بروم. واقعاً نمی‌فهمیدم کجا می‌رویم و چکار می‌کنیم، حس سردرگمی داشتم. تنها چیزی که به خاطر دارم این است که دور خودرویی می‌گشتیم و به خودم که آمدم دیدم دستبند به دست دارم.

با بررسی هویت هومن مشخص شد او ۵ بار به اتهام سرقت خودرو و لوازم داخل آن بازداشت شده است.

در ادامه پسر جوان گفت: هومن با دادن قرص‌های توهم‌زا به من و جوان‌های دیگر که در پارک بودند ما را با خود همراه می‌کرد و دستوراتی می‌داد و ما هم بدون چون و چرا انجام می‌دادیم.

به دستور بازپرس شعبه سوم دادسرای ویژه سرقت، تحقیقات برای دستگیری هومن ادامه دارد.

معاون اجتماعی و فرهنگ ترافیک پلیس راهور تهران بزرگ:

توقف دوبله خودروها حتی با حضور راننده تخلف است

گروه حوادث/ معاون اجتماعی و فرهنگ ترافیک پلیس راهور تهران بزرگ از صدور بیش از ۱۰میلیون جریمه برای تخلفات ساکن در تهران خبر داد.

سرهنگ فیروز کشیر، با بیان اینکه مهم‌ترین دلیل ترافیک در روزهای پایانی سال تخلفات ساکن مانند توقفات دوبله است، اظهار کرد: در این ایام برخورد با چنین تخلفاتی تشدید شده است، البته در طول سال نیز با چنین مواردی برخورد شده است، به‌طوری که در ۱۱ماهه سال جاری ۱۰ میلیون و ۱۵۵ هزار و ۷۵۰ فقره اعمال قانون فقط در بحث تخلفات ساکن در شهر تهران انجام شده است.

وی افزود: ماده ۱۶۳ آیین‌نامه راهنمایی و رانندگی به‌صراحت به موضوع تخلفات ساکن پرداخته و در آن تأکید شده است که توقف در فاصله ۱۵متری چراغ‌های راهنمایی و رانندگی، شیرهای آب آتش‌نشانی، ورود و خروجی مراکز آتش‌نشانی، پلیس و بیمارستان‌ها و مراکز امداد و نجات ممنوع است.

کشیر اضافه کرد: با توجه به اینکه به روزهای پایانی سال نزدیک می‌شویم و شهروندان به مراکز خرید مراجعه می‌کنند، همین موضوع نیز بر ترافیک عادی شهر تهران که در برخی از ساعات ترافیک پرحجمی است، اضافه می‌کند. در مواردی مشاهده شده که اعضای خانواده برای خرید به مرکز خرید می‌روند و راننده پشت فرمان می‌نشیند و با توقف دوبله منتظر آنان می‌ماند، این اقدام هم تخلف است و صرف اینکه راننده در خودرو حضور داشته باشد، مجوزی برای پارک دوبل نیست.

معاون اجتماعی و فرهنگی ترافیک پلیس راهور تهران بزرگ تأکید کرد: توقف دوبله و تخلفات ساکن باعث سد معبر و ایجاد ترافیک می‌شود و پلیس با آن برخورد خواهد کرد.

ما اجازه نخواهیم داد که ساعت‌ها وقت مردم و سوخت خودرویشان به‌خاطر تخلف یک نفر هدر برود.

کیفرخواست سارق معتاد صادر شد

گروه حوادث/ کیفرخواست یک سارق سابقه‌دار و سه مالخر گوشی‌های سرقتی در استان قم صادر شد.

به گزارش روابط عمومی دادسرای عمومی و انقلاب قم، کیفرخواست سارق سابقه‌دار با اعتراف به ۳۰ فقره سرقت از عابران، نوجوانان و زنان و سه مالخر گوشی‌های سرقتی که موجب ناامنی در منطقه ۲ قم شده بود در شعبه ۲۴ دادیاری صادر شد.

این سارق معتاد، سوار بر موتور به روش تک سرنشین و با استفاده از غفلت مالباختگان گوشی‌های آنان را به سرقت می‌برد که درمیان شاکیان، ۱۴ خانم و ۲ نوجوان ۱۱ و ۱۳ ساله نیز حضور داشتند که در هنگام سرقت در حال استفاده از گوشی خود در معابر بودند.

متهم همه گوشی‌های دزدی را با هر مدل و ارزشی در ۲ مغازه تعمیرات موبایل به قیمت ۵۰۰ تا ۶۰۰ هزار تومان به فروش رسانده‌است که با دستگیری سه مالخر متهم این پرونده، تعداد ۱۴ گوشی شاکیان از آنان کشف و تحویل صاحبان آنان شد.

۲ قربانی تازه در رسم غلط تیراندازی در عروسی

گروه حوادث/ شلیک گلوله در مراسم عروسی روستای چاه کبگان بخش اسیر، شهرستان مُهر در استان اصفهان جان کودک ۹ ساله را گرفت.

به گزارش خبرنگار حوادث «ایران»، شامگاه پنجشنبه در یک مراسم عروسی طبق سنتی دیرینه و اشتباه مراسم تیراندازی اجرا شد که گلوله به دختربچه‌ای ۹ ساله اصابت کرد. مصدوم پس از انتقال به بیمارستان به‌رغم تلاش کادر درمان، جان خود را از دست داد تا مرگی دیگر در استفاده از اسلحه در یک رسم غلط رقم خورده و خانواده‌ای را داغدار و سوگواری جایگزین شادمانی شود. بررسی‌ها برای شناسایی و دستگیری عامل این حادثه ادامه دارد.

به گزارش روابط عمومی بیمارستان حاج محمود حاج حیدر لامرد این کودک ۹ ساله اهل روستای چاه‌دروا از توابع گله‌دار شهرستان مُهر بود که با رسم غلط تیراندازی در عروسی مجروح شده و با درخواست کادر پزشکی این بیمارستان اورژانس هوایی برای انتقال این کودک به مرکز استان فارس به پرواز درآمد، اما قبل از رسیدن اورژانس، با وجود تلاش‌های کادر درمان، کودک جان خود را از دست داد.

مجروح شدن زن جوان در عروسی

روز گذشته سرهنگ محسن لشکری، فرمانده انتظامی لامرد نیز گفت: بر اثر تیراندازی در مراسم عروسی، در یکی از روستاهای بخش «علامرودشت» شهرستان لامرد، در جنوب استان فارس خانم جوانی مورد اصابت گلوله قرارگرفت و مجروح شد. با اعلام این حادثه بررسی موضوع به صورت ویژه در دستور کار مأموران انتظامی قرار گرفت. مأموران پلیس در بررسی‌های اولیه مطلع شدند که در مراسم عروسی پدر داماد هنگام شادی با اسلحه شکاری به صورت سهوی به سمت خانمی جوان که میهمان بوده است تیراندازی کرده و منجر به مجروحیت وی شده است. فرمانده انتظامی لامرد با بیان اینکه پدر داماد به همراه اسلحه برای سیر مراحل قانونی روانه دادسرا شد، تصریح کرد: مجروح در بیمارستان بستری و حال عمومی وی رضایت بخش است.

حوادث جهان

ربوده شدن ۲۸۰ دانش‌آموز نیجریه‌ای از مدرسه

مهاجمان مسلح بیش از ۲۸۰ دانش‌آموز یک مدرسه ابتدایی در غرب نیجریه را ربوده‌اند. تا کنون هیچ گروهی مسئولیت این آدم‌ربایی بزرگ را بر عهده نگرفته است.

به گزارش خبرگزاری آسوشیتدپرس، شاهدان عینی می‌گویند که مهاجمان ابتدا مدرسه را محاصره و سپس با یورش به کلاس ها، دانش‌آموزان را با خود برده‌اند. فرماندار منطقه به والدین این کودکان اطمینان داده که همه کودکان به خانه بازمی‌گردند. اما رسانه‌های این کشور می‌گویند که این خبر شوکی گسترده در جامعه ایجاد کرده است. مدیر مدرسه در ابتدا شمار دانش‌آموزان ربوده شده را ۲۰۰ نفر اعلام کرده بود، اما پس از ساعاتی اعلام کرد که ۲۸۴ کودک در جریان این گروگان‌گیری ربوده شده‌اند.

مرگ ۷ مسافر در تصادف جاده‌ای ولایت نیمروز

تصادف جاده‌ای در ولایت «نیمروز» افغانستان هفت کشته و سه زخمی برجا گذاشت.

به گزارش شینهوا، این رویداد حوالی ساعت ۴ عصر روز جمعه، در دوراهی چخانسور ولایت نیمروز رخ داده است. براساس گفته‌های شاهدان عینی، این رویداد در پی برخورد یک خودرو نوع لوکسل با خودرو دیگری رخ داد که بر اثر آن چهار مرد، دو زن و یک کودک در دم جان باختند و سه تن دیگر نیز زخمی شدند. با این حال تاکنون جزئیات بیشتری از این حادثه منتشر نشده است. این دومین تصادف مرگبار جاده‌ای است که در چهار روز گذشته در افغانستان گزارش می‌شود. در آخرین تصادف در روز چهارشنبه، بر اثر تصادف یک دستگاه اتوبوس مسافربری در ولایت «غزنی» در این کشور ۶ نفر کشته و ۳۲ نفر دیگر نیز زخمی شدند. به گفته مقامات افغانستان، بی‌احتیاطی در رانندگی، ازدحام جاده‌ها، رعایت نکردن تدابیر ایمنی در سفر و جاده‌های فرسوده ازجمله عوامل اصلی تصادفات رانندگی در این کشور است.

انفجار سیگار الکترونیکی در یک خانه

دوربین امنیتی یک خانه، لحظه وحشتناکی را ثبت کرده است که نشان می‌دهد یک سیگار الکترونیکی در فاصله چند متری یک کودک منفجر شده است.

به گزارش دیلی میل، این ویدیو که در «تیک تاک» (TikTok) منتشر شده، با دوربین مداربسته در اتاق نشیمن گرفته شده است. در این ویدیو، یک کودک رو به پیشخوانی نشسته است که سیگار الکترونیکی روی آن شارژ می‌شود.

مادر کودک گفت که وقتی به آشپزخانه رفته بود تا میان‌وعده‌ای را برای کودکش بیاورد، صدای بلندی شنید و دید سیگار الکترونیکی در نزدیکی فرزندش آتش گرفته است.

«الف بار» مانند بسیاری از سیگارهای الکترونیکی، یک باتری لیتیومی دارد که ممکن است در اثر شارژ بیش از اندازه یا قرار گرفتن در معرض نور مستقیم خورشید، بسیار داغ و منفجر شود.

این ویدیو سال گذشته در خانه‌ای در ایالت اورگان فیلمبرداری شد اما به‌تازگی در فضای مجازی منتشر شده است و خطرات استفاده از این سیگارها را بار دیگر گوشزد می‌کند. سیگارهای الکترونیکی حدوداً سال ۲۰۰۷ وارد بازار امریکا شدند اما نزدیک به هفت سال طول کشید تا مصرف آنها اوج بگیرد و این زمانی بود که گزارش‌ها مبنی بر انفجار سیگارهای الکترونیکی آغاز شدند. در یکی از پرونده‌ها، یک مرد اهل تگزاس در سال ۲۰۱۹ بر اثر انفجار ویپ خود که یکی از شریان‌های گردن او را برید، جان باخت.

۱۰ کشته در سیل اندونزی

مقامات اندونزی اعلام کردند که سیل و رانش زمین در استان «سوماترای غربی» در این کشور حداقل ۱۰ کشته و ۱۰ ناپدید برجا گذاشته است. به گزارش شینهوا، بارندگی‌های شدید منجر به جاری شدن سیلاب و وقوع رانش زمین شده است و امدادگران در تلاش برای پیدا کردن مفقودان و تخلیه افراد از مناطق آسیب‌دیده هستند. مقامات اندونزی اعلام کردند که دسترسی به چند منطقه قطع شده و عبور و مرور را با مشکل مواجه کرده است. همچنین از قایق برای رسیدن به برخی مناطق استفاده می‌شود. گفته می‌شود که هزاران خانه دچار آبگرفتگی شده و حداقل هشت پل نیز شکسته است. سیل و رانش زمین به دلیل باران‌های سیل‌آسا رخ داده که از روز پنجشنبه این منطقه را تحت تأثیر قرار داده و برق مردم محلی را قطع کرده است.

استقرار گارد ملی در متروهای نیویورک برای کاهش ناامنی

به دنبال انتشار اخباری مبنی بر افزایش ناامنی در متروی نیویورک سیتی، فرماندار این شهر از استقرار نیروهای گارد ملی در ایستگاه‌ها و ورودی‌های مترو با هدف مقابله با جرم و جنایات خبر داده است. بنابر گزارش بی‌بی‌سی، تصمیم «کتی هوکول»، فرماندار نیویورک سیتی مبنی بر استقرار نیروهای گارد ملی در مترو با واکنش‌های مختلفی همراه بوده است. شماری از مردم گفتند که استقرار این نیروها ایده خوبی است و دیگران اما نگران بودند که شاید با پیش‌داوری نژادی همراه باشد. فرماندار نیویورک می‌گوید، هدفش خلاص کردن مترو از چنگ کسانی است که خلاف می‌کنند. او تأکید کرد قصد دارد از تمام شهروندان محافظت کند. او در سخنان خود به زنجیره‌ای از حمله‌های خشونت‌باری اشاره کرد که تیتر خبری شده‌اند. از ماه ژانویه (حدود ۲ ماه اخیر) تا به حال سه نفر در متروی این شهر کشته شده‌اند. برنامه هوکول به ۷۵۰ نیروی دیگر مأموریت می‌دهد که بر ورودی‌های اصلی مترو نیز نظارت کنند.

عکس: ایرنا

اهمیت آموزش حفاظت از محیط زیست به کودکان

من صدای ناله شاخه را شنیدم

گزارش

مریم طالشی
خبرنگار

در ذهنش خاطره‌ای دور از روزهای کودکی نقش بسته که هرگز فراموش نمی‌شود. روزی را به خاطر می‌آورد که همراه عموها و بچه‌های‌شان برای گردش خارج شهر رفته بودند. بچه‌ها خیلی هیجان داشتند و در دشت فراخ این طرف و آن طرف می‌دویدند و صدای خنده و شادی آنها فضا را پر کرده بود.

تک درختی زیبا در آن زمین سبزپوش خودنمایی می‌کرد که شاخه‌هایش به شکلی دلنشین به سوی آسمان میل پیدا کرده بود. یادش می‌آید، محو زیبایی درخت شده بود که یکی از عموها با طنابی قطور از راه رسید. سر طناب را در هوا تاب داد و آن را با مهارت، بالای یکی از شاخه‌ها انداخت.

صدای جیغ شادی بچه‌ها به هوا رفت. می‌دانستند قرار است تابی برپا شود. او هم مثل بقیه بچه‌ها شادمان شد و حواسش به تابی رفت که داشت روی تنه درخت محکم می‌شد. ظرف چند دقیقه تاب مهیا شده بود و بچه‌ها صف کشیده بودند برای بازی. هرکس که روی تاب می‌نشست هلهله‌ای از شادی از جمع بچه‌ها برمی‌خاست. بی‌تاب بود تا نوبت تاب‌بازی خودش برسد.

وقتی روی تاب نشست دلش می‌خواست از همه بالاتر برود. کسی هلش داد و او بالا رفت، بالا و بالاتر. آن‌قدر بالا رفت تا آن شاخه رنجور را از نزدیک دید؛ همان شاخه‌ای که طناب به آن بسته شده بود و تحمل بار آن همه تاب خوردن را بر گردنش نهاده بودند. یک لحظه، همان وقت که در نزدیکترین حالت به شاخه بود حس کرد صدایی می‌شنوند، چیزی شبیه جیغی خفیف یا ناله‌ای دردناک. شاید هم فقط خیال کرده بود اما چند ثانیه بعدش صدای جیغ‌های بلندی را می‌شنید که به او نزدیک و نزدیک‌تر می‌شدند.

شاخه شکسته بود و او پیچیده در آن طناب ضخیم روی زمین پرت شده بود. زن‌ها جیغ کشیدند و بچه‌ها هراسان دورش حلقه زدند. حالش خوب بود و فقط ضرب‌دیدگی مختصری روی زانوی چپش حس می‌شد.

شاخه اما شکسته بود و دیگر جان نداشت. تصویر آن شاخه شکسته برای همیشه در ذهنش حک شد. وقتی این خاطره را تعریف می‌کند، حال کودکی را دارد با زانوی ضرب دیده و دلی غمگین.

به قول خودش قبل از شکستن شاخه صدای ناله‌اش را شنیده بود و این را هرگز فراموش نمی‌کند. حالا سی و چند سال از آن روز گذشته و او کودکی دارد همسن و سال همان روزهای خودش که هر سال به مناسبت روز تولدش یک درخت برایش می‌کارد.

رسم کاشت درخت به نام کودکان چند سالی است که میان برخی خانواده‌ها رواج پیدا کرده است؛ رسم خوبی که همزمان با روز درختکاری و هفته منابع طبیعی اجرا می‌شود و هر سال تعداد بیشتری به آن می‌پیوندند.

خیلی‌ها از طریق شبکه‌های اجتماعی با این کار آشنا می‌شوند و از آن استقبال می‌کنند. برای این کار نیاز به سازگار و تشکیلات خاصی هم نیست. هرکس می‌تواند برود و یک نهال تهیه کند و به نام کودکش بکارد.

درخت همزمان با کودک قد می‌کشد و بزرگ می‌شود و او می‌تواند شاهد رشد و نمو آن باشد.

«دختر من الان ۲۰ ساله است و ما دقیقاً ۲۰ سال است که هر سال به نام او برایش یک نهال می‌کاریم. در این ۲۰ سال چند خانه عوض کرده‌ایم و نهال‌ها به یادگار در حیاط خانه‌ها و یا باغچه جلوی در باقی مانده‌اند. حس خوبی است وقتی چیزی به این خوبی از خودمان به یادگار می‌گذاریم.»

زن این را می‌گوید و ادامه می‌دهد: «من خودم در رشته جنگلداری تحصیل کرده‌ام و شاید برای ما حفاظت از محیط زیست و منابع طبیعی از همان اول جدی‌تر بود اما کسانی را دیده‌ام که هیچ سررشته‌ای از این کار نداشتند و با مشاهده کاری که ما انجام می‌دادیم به آن علاقه‌مند شده‌اند. گاهی خیلی کارهای ساده وجود دارد که ما اصلاً به آن فکر نمی‌کنیم و در واقع به ذهن‌مان نمی‌رسد که آن را انجام دهیم اما اگر در اطراف خود کسی را ببینیم که آن را انجام می‌دهد ممکن است توجه‌مان جلب شود. کاشت نهال هم از همین کارهاست که بسیار ساده و در عین حال لذت‌بخش است و اتفاقاً باید روی آن تبلیغ کرد.

من هر سال تصویر درختی را که به نام دخترم کاشته‌ایم در شبکه‌های اجتماعی خودم قرار می‌دهم و توضیح می‌دهم که از چه زمانی مشغول این کار هستیم.

به این شکل کسانی که من را می‌شناسند توجه‌شان جلب می‌شود و اطلاعات می‌گیرند. البته چند سالی است که با فراگیر شدن استفاده از شبکه‌های اجتماعی، می‌شود به این شکل به ترویج درختکاری پرداخت و قبل از آن هم راه‌های ساده‌ای مثل گفت‌وگو کردن وجود داشت اما دایره تأثیرگذاری‌اش به این اندازه نبود.»

علاوه بر آشنا کردن کودکان با کاشت درخت و اهمیت آن، راه‌های دیگری نیز وجود دارد که از آن طریق می‌توان کودکان را از همان سنین پایین با روش‌های حفاظت از محیط زیست و منابع طبیعی آشنا کرد تا در بزرگسالی نیز حافظان خوبی برای محیط زیست باشند

علاوه بر آشنا کردن کودکان با کاشت درخت و اهمیت آن، راه‌های دیگری نیز وجود دارد که از آن طریق می‌توان کودکان را از همان سنین پایین با روش‌های حفاظت از محیط زیست و منابع طبیعی آشنا کرد تا در بزرگسالی نیز حافظان خوبی برای محیط زیست باشند.

اکرم ماجدی، کارشناس منابع طبیعی که سابقه مربیگری کودکان در زمینه آموزش حفاظت محیط زیست را دارد دراین‌باره می‌گوید: «راه‌های مختلفی برای جلب توجه کودکان به مفاهیم زیست محیطی وجود دارد.

برای کودکان ۳ تا ۶ سال بازی و سرگرمی راه بسیار مؤثری است که می‌تواند آنها را با آموزه‌های زیست محیطی آشنا کند. طراحی بازی در این زمینه کار سختی نیست و والدین می‌توانند خودشان در منزل این کار را انجام دهند مثلاً نقش‌های مخالفی به خود و کودک بدهند و در قالب بازی در آن نقش‌ها به او بیاموزند که چه کاری درست است و چه کاری نه.

همچنین نقاشی در این سنین به کودکان کمک زیادی برای آموزش می‌کند.

می‌توانیم از کودک بخواهیم نقاشی‌هایی بکشد که در آنها از عناصر طبیعت استفاده شده است. همچنین در همان نقاشی کردن می‌شود به کودک آموزش داد که برای تهیه کاغذ باید درختان زیادی قطع شوند و اگر کاغذ کمتری مصرف کند، درختان کمتری قطع خواهد شد.

برای این کار می‌شود برگه‌ای به کودک داد و از او خواست تا تمام نقاط سفید آن را نقاشی کند و بعد سراغ برگه بعدی برود تا به این شکل آسیب کمتری به محیط زیست بزند.

گردش‌های علمی در طبیعت هم بسیار برای آموزش کودکان مفید است. می‌توان در این گردش‌ها کاشت دانه را به کودکان یاد داد و همچنین به آنها آموخت چطور می‌شود بدون آسیب رساندن به طبیعت از آن لذت برد و در محیط‌های طبیعی بازی کرد.

استفاده از کیسه‌های پارچه‌ای و قمقمه‌های آب به جای نایلون و بطری‌های پلاستیکی هم کار خوبی است که باید کودکان را از همان سنین پایین با آن آشنا کرد.

وقتی کودک شما ببیند که برای خرید از کیسه‌های پارچه‌ای استفاده می‌کنید، در ذهنش حک می‌شود که نباید کیسه‌های نایلونی که به طبیعت آسیب می‌زنند را استفاده کند. والدین می‌توانند خوراکی و تغذیه مهدکودک و مدرسه کودک را در همین کیسه‌های پارچه‌ای بگذارند تا کودک به این شکل به استفاده از آن عادت کند.

عادت، نقش مهمی در شکل‌گیری شخصیت کودک دارد و کودکانی که از سن کم حفاظت از محیط زیست را می‌آموزند، در بزرگسالی نیز حافظان خوبی برای آن خواهند بود.»

جدول سودوکو

ارقام ۱ تا ۹ را طوری در خانه‌های سفید قرار دهید که هر رقم در سطرها، ستون‌ها و مربع‌های کوچك ۳ در ۳ یکبار دیده شود

۴۴۵۲

آسان

		۶	۳				۱	
	۴		۶	۵				
		۸	۱	۴			۲	۹
	۸			۶		۹		۲
	۳	۹	۸		۲	۵	۷	
۵		۴		۹			۶	
۲	۶			۷	۵	۸		
				۸	۶		۵	
	۹				۱	۷		

متوسط

۵					۴	۷		
	۱			۸	۷	۵		
	۳	۷		۶			۸	
۲	۹	۵	۶				۱	
	۷				۱	۶	۴	۹
	۸			۵		۱	۶	
		۱	۸	۹			۳	
		۲	۴					۸

سخت

			۸				۶	۷
							۲	
			۴	۳	۶			۵
۲							۵	۹
	۴			۹			۱	
۸	۷							۴
۴			۷	۱	۸			
	۲							
۶	۸				۳			

خیلی سخت

		۵			۹			
۹			۲		۶			۱
		۶	۳				۲	
۱		۹				۳		
۲								۵
		۳				۱		۸
	۹				۱	۶		
۷			۹		۸			۳
			۶			۷		

حل جدول سودوکو شماره ۴۴۵۲

آسان

۷	۹	۵	۲	۳	۱	۸	۶	۴
۴	۶	۱	۸	۷	۹	۲	۵	۳
۳	۸	۲	۵	۶	۴	۱	۷	۹
۶	۳	۷	۹	۱	۲	۵	۴	۸
۱	۲	۸	۴	۵	۶	۷	۳	۹
۹	۵	۴	۷	۸	۳	۶	۲	۱
۸	۷	۶	۳	۹	۵	۴	۱	۲
۲	۱	۳	۶	۴	۸	۹	۷	۵
۵	۴	۹	۱	۲	۷	۸	۶	۳

متوسط

۵	۳	۷	۶	۹	۴	۲	۱	۸
۶	۱	۲	۸	۳	۷	۹	۴	۵
۴	۹	۸	۲	۱	۵	۶	۳	۷
۳	۷	۶	۹	۴	۸	۱	۲	۵
۸	۲	۵	۱	۶	۳	۴	۹	۷
۹	۴	۱	۷	۲	۶	۵	۸	۳
۷	۶	۳	۵	۸	۹	۲	۱	۴
۲	۸	۴	۳	۹	۱	۷	۵	۶
۱	۵	۹	۴	۷	۲	۳	۶	۸

سخت

۶	۷	۸	۱	۳	۴	۲	۵	۹
۳	۹	۴	۲	۵	۷	۱	۶	۸
۵	۲	۱	۸	۶	۹	۴	۳	۷
۷	۴	۹	۳	۲	۶	۸	۱	۵
۸	۶	۲	۵	۴	۱	۹	۷	۳
۱	۳	۵	۹	۷	۸	۶	۲	۴
۴	۵	۷	۶	۹	۲	۳	۸	۱
۹	۸	۳	۷	۱	۵	۲	۴	۶
۲	۱	۶	۴	۸	۳	۵	۹	۷

خیلی سخت

۶	۸	۳	۵	۷	۴	۹	۲	۱
۴	۷	۲	۹	۱	۶	۵	۸	۳
۹	۱	۵	۸	۲	۳	۶	۴	۷
۷	۳	۸	۶	۴	۹	۲	۱	۵
۲	۴	۶	۱	۵	۷	۸	۳	۹
۵	۹	۱	۲	۸	۳	۴	۷	۶
۸	۶	۷	۳	۹	۱	۲	۵	۴
۱	۲	۴	۷	۶	۵	۳	۹	۸
۳	۵	۹	۴	۲	۸	۷	۶	۱

یک جدول با دو شرح

جدول روزنامه *ایران* دارای دو «شرح عادی و ویژه» است. در صورت تمایل به حل دو شرح ابتدا یکی از شرح‌ها را با مداد حل کرده و سپس با پاک کردن جواب شرح اول، به حل شرح دوم بپردازید.

۸۴۲۱

جدول عادی

افقی:

۱- مأمور اطفای حریق - از درختان همیشه سبز
۲- غیرواقعی - درخواست متواضعانه - دستگاه آردساز
۳- جمع قبیله - سنگ ترازو - پرنده‌ای خواننده
۴- بازگشت - نوشیدنی گوارا - جاویدان - جوان
۵- جشن سال نو «ویتنام» - علفزارها - گل سرخ نقاشی
۶- عظمت و شکوه - بیماری قرن - موضوع
۷- شهر «قلعه قهقه» در استان کرمان - آرمانی، رؤیایی - نظرات
۸- رئالیتی شوی در حال پخش از پلتفرم فیلیمو - فارسی روزگار ما - یاقوت
۹- عالم نهان - بسته شدن - چهره
۱۰- با «لرز» آید - اهداف - مأیوس
۱۱- خدمتکار مرد - نام دخترانه - لنگه
۱۲- ثروتمند - قاره زرد - پایان‌نامه - رود سرحدی
۱۳- صورتگر - جمله دستوری - گیاهی خاردار و پیچنده
۱۴- رامشگر دربار خسروپرویز - بی‌ریا - زندانیان جنگ
۱۵- به جوش آوردن مایعات به وسیله حرارت - ماشین کشاورزی

عمودی:

۱- به زمان‌هایی اطلاق می‌شود که افراد کار ضروری برای انجام ندارند و معمولاً در این مواقع تمایل به انجام فعالیت‌های فرح‌بخش و نشاط آور بیشتر می‌شود - غله پلویی
۲- صندوق مرده - بلا و آفت - شهری در جنوب غرب تبریز
۳- سنگ آسمانی - ستاره - دعایی که به درگاه خدا کنند
۴- ساخته شده از نی - منزه - جدید - شبانگاه
۵- این جزیره به سرزمین فراموش شده خلیج‌فارس مشهور است - تیم بابل - از خواهران برونته
۶- گوشت آذری - والد - غیربلیغ
۷- رشد کردن - فقیر - سمت راست
۸- زد و خورد - کشیدنی نامطلوب - مخفف باریک
۹- سمت، سو - کاسه سر - مأوی
۱۰- کادوها - از لوازم خطاطی - پرحرفی
۱۱- به معنی زایش - اتحاد و صمیمیت - گیاهی یکساله از تیره نعناعیان
۱۲- وجود دارد - گل عشاق - یکی از چهار زن برگزیده در دین اسلام - شیرآغوز
۱۳- نام دیگری برای خانمها - محکم، استوار - فرمان توقف
۱۴- پایتخت «بنگلادش» - نغمه‌خوانی - اخمو
۱۵- ویران - کشور آفریقایی

جدول ویژه

افقی:

۱- تیره‌ای از جانداران بحری - ضربه پا در شکم در نکواندو
۲- حصه - آرامبخش - بازیچه کامپیوتری
۳- تفنگ سَرپُر قدیمی - خدمتگزار - مایه عذاب
۴- فوری - شهر کرمان - گویش و شیوه گفتار - دیدار
۵- ۱۲ کیلوگرم - قضیه و اتفاق - بخش اصلی اپرا
۶- خوراک آماده داخل قوطی - رها - نه عامی
۷- ماده ژلاتینی موجود در برخی گیاهان - بازیگر فیلم «رنج و گنج» - به معنی دگر
۸- از ایزدان باستانی پیش از روزگار زرتشت - منفک - محصل هنرستان
۹- مخفف آواز - فیلم حسین فرحبخش - جای خرید و فروش اوراق بهادار
۱۰- روی تاریک زمین - تکرار شده - واحد پول «سودان»
۱۱- غربال - کلام ضرورت - کوزه سفالین
۱۲- خضاب - دالان ورودی خانه‌های قدیم - جاروی دسته‌دار - اگر ۲ تا شوند باز هم به هم نمی‌رسند!
۱۳- ژست - اعدام‌های سیاسی - ادوات جنگ
۱۴- راه - هیجان‌انگیز - خودروی ایرانی
۱۵- نورآمایی - چشمه‌ای در جنوب شیراز

عمودی:

۱- اثر دیدنی سردشت - پُرگو
۲- محله اثر تاریخی «عمارت ملک» - کاستی‌ها - وجود ندارد
۳- اندکی و قدری - حرکات رزمی - پادگان
۴- کلامی در مقام فهمیدن - کرسی وعظ - دوباره‌کاری - تیر و کمان رستم
۵- تن‌پوش - جمع مکان - قهوه
۶- مایه - راه‌آب - شهرستانی در آذربایجان غربی
۷- نسخه‌ها - گونه‌ای از خودروها - وسیله ایمنی خودرو
۸- متاع - گاز تنفسی - زن شوهرمرده
۹- مخفف اندوه - هافبک پاراگوئه‌ای - از اصطلاحات خودرو
۱۰- غیرحقیقی - گروه ویژه - زبانی در برنامه‌نویسی
۱۱- رنجوری - آدمک جالیز - هوای خنک
۱۲- حق ناحقی در سازمان ملل - عنصر نمک - فیلم پگاه ارضی - فرار
۱۳- تو در تو - تکبر - ابروی یار به آن تشبیه می‌شود
۱۴- ابزار در و پنجره - کشوری در آفریقا - قابل خواندن
۱۵- خانه ییلاقی مجلل - فیلم خسرو ملکان

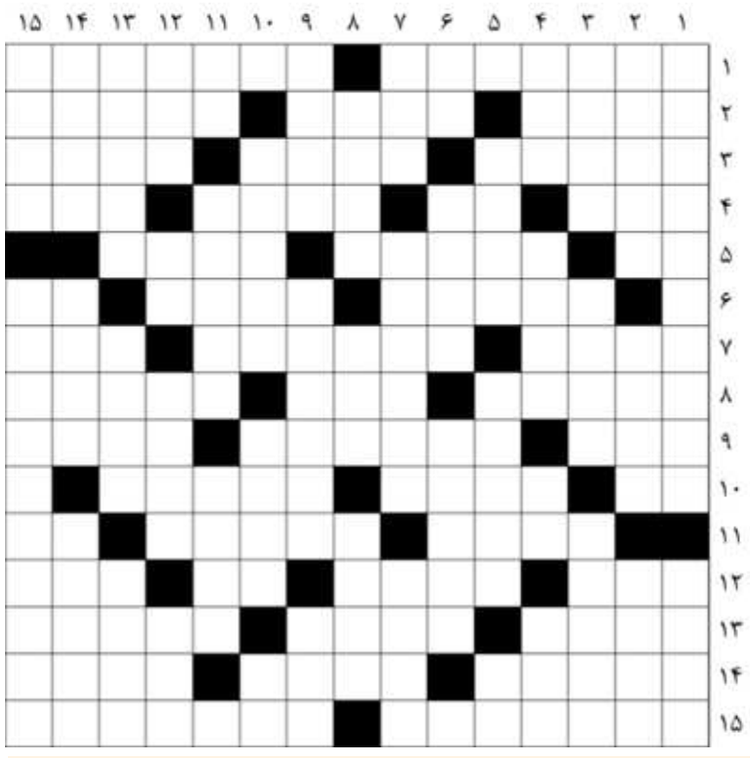

حل جدول عادی شماره ۸۴۲۰

حل جدول ویژه شماره ۸۴۲۰

عکس: برترین ها

از بحران بزک های بی رویه تا قیمت های نجومی

سرکیسه کردن مشتریان میزآرایش

گزارش

حمیده امینی فرد
خبرنگار

زمان وقت‌دهی در یک بازه زمانی ۲ ساعته مشخص شده است؛ از ساعت ۱۲ تا ۲ بعدازظهر. دیر بجنبید سرتان بی کلاه می‌ماند. منشی سالن که بعد از ۲۰ تماس ناموفق بالاخره زحمت برداشتن گوشی تلفن را می‌کشد، با لحن موذیانه‌ای که معلوم می‌شود در پشت آن یک چهره خسته و بی اعصاب نشسته است، می‌گوید: «ببین گلم، ساعت بشه ۲ و یک دقیقه هم من نمی‌تونم کاری کنم، حتماً حتماً همین ساعت تماس بگیر، می‌دونی که وقتام زود پر می‌شه.» پروسه ثبت وقت برای خدمات این آرایشگاه که لوکیشن‌اش در بهترین نقطه در شمال تهران واقع شده هم کم عجیب و غریب نیست .

در بازه زمانی تعیین شده، اگر شانس با شما یار بوده و تلفن‌تان پاسخ داده شود هم باید جوابگوی سؤالاتی باشید که منشی سالن را مجاب کند شما ارزش وقتی را که گرفته‌اید، دارید. او با ادبیاتی که بیشتر در کلاس‌های زبان شنیده شده، از شما می‌پرسد «فقط هیر کات؟ (کوتاهی مو)» و شما می‌گویید «بله.» او این بار با لحن جدی‌تری می‌پرسد: «اسپلیت اندس (موخوره) یا تین اوت (نازک کردن موی پرحجم) ندارید؟» و البته وقتی با تعجب و سردرگمی شما که معلوم است از هیچ کدام این اصطلاحات سر در نیاورده‌اید، روبه‌رو می‌شود، با لحن تمسخرآمیزی، می‌گوید: «قشنگم نرخای اسفند به خاطر شلوغی و عیدی یه کم متفاوت شده تا مشتریا زحمت عیدی پرسنل نداشته باشن.

البته اگه خودتون بخواید ما مشکلی نداریما، به مجموعه ربطی نداره.»

و چند ثانیه بعد، وقتی واکنش منفی شما را حدس می‌زند، همه تلاشش را می‌کند تا با لحن ملایم‌تری از ترفندهای دیگری پرده بردارد که ظاهراً برای سرکیسه کردن مشتریان در آستانه سال جدید در این آرایشگاه طراحی کرده‌اند. آرایشگاهی که برای پرداخت نکردن مالیات حتی از نصب یک تابلوی عمومی دریغ کرده و برای گرفتن آدرس هم باید حتماً طبق مراحلی جلو بروید که برای اعتماد میان مشتریان و آرایشگران تدارک دیده‌اند. از اعلام نام معرف تا ثبت آدرس منزل و محل کار تا اطمینان حاصل شود که مشتری نفوذی در بین مشتری‌ها نیست. در این آرایشگاه براشینگ (مرتب کردن موها) هم روی خدمات لاین مو اجباری شده است.

برای همین اگر بخواهید موهایتان را به دست آرایشگر اصلی بسپارید، برای یک کوتاهی در کنار کرلی (فر کردن مو) و یا استریت (صاف کردن مو) باید یک میلیون و ۲۵۰ هزار تومان بپردازید. درحالی که نرخ کوتاهی مو در همین آرایشگاه در هفته گذشته ۵۰۰ هزار تومان بیشتر نبوده است. اگر هم جزو مشتریان «بی پول» محسوب شوید (مشتری‌هایی که این روزها به علت سؤال کردن درباره نرخ خدمات در شبکه‌های اجتماعی به مشتریان بی پول معروف شده‌اند!) باید از شاگردان و به عبارتی زیردستان خانم آرایشگر خدمات را دریافت کنید که تقریباً ۵۰ درصد زیر قیمت اصلی ا ست .

لیست طلایی نوبتی‌ها

شلوغی و ازدحام در نزدیکی‌های سال جدید بیشتر از هر بازاری، بازار آرایشگرها را تحت تأثیر قرار می‌دهد. از نوبت‌دهی گرفته تا انجام هر نوع خدمتی که انجام آن تا پیش از اسفندماه برای هر کدام از ما راحت و بی دردسر به نظر می‌رسید، حالا به هفت خان رستم تبدیل شده است. در آرایشگاهی دیگر شما برای رزرو کردن وقتتان در نزدیکی‌های عید برای لاین ناخن باید از یک ماه قبل، روز و ساعت دقیق را مشخص کنید.

خدمات این آرایشگاه در هفته آخر اسفندماه از ۶ صبح تا ۱۲ شب ادامه دارد و اگر کسی بخواهد روزهای منتهی به سال جدید یعنی ۲۷، ۲۸ و ۲۹ اسفندماه را رزرو کند، باید با پارتی بازی زودتر از دیگران در لیست طلایی نوبتی‌ها قرار بگیرد. جالب اینکه خانم آرایشگر برای خدمات‌دهی بهتر به مشتری‌ها به سراغ رزرو پیامکی رفته و هر کس زودتر از دیگران پیامک بدهد، می‌تواند خوش شانس‌ترین فرد این لیست محسوب شود. ماجرای آرایشگاه‌ها در هفته آخر اسفندماه البته روی دیگری هم دارد. آن بخشی که تا قسمت‌تان نشود، نمی‌دانید در هیاهوی این شلوغی باورنکردنی، چه دردسرها و مشکلاتی خوابیده است. این روایت را از زبان «ملیحه»ای که می‌شنوید که نوبت ترمیم ناخن‌هایش را به هفته‌های آخر اسفندماه موکول کرده، چرایش هم مشخص است. می‌گوید که در تعطیلات نوروز، ناخن‌کارش به سفر خارجی می‌رود و تا پایان فروردین ماه هم برنمی‌گردد! برای همین برای حفظ ناخن‌هایش به اجبار باید تا روزهای آخر صبر کند. ساعت ۱۰ و ۱۵ دقیقه صبح به سمت این آرایشگاه در یکی از خیابان‌های مرکزی تهران، راه می‌افتد.

نه خبری از پارکینگ خصوصی و نه جای پارک خالی نزدیک آرایشگاه است. مشتری باید برای پیدا کردن یک جای پارک ساده، حداقل ۴۵ دقیقه خیابان‌های اصلی و فرعی دور و بر را بالا و پایین کند.

ملیحه اما به خاطر ۵ دقیقه تأخیر ناچاراً در صف مشتری‌هایی می‌نشیند که به «میان وقتی» معروفند (شبیه مطب‌های پزشکان معروف که به شما بین بیماران وقت می‌دهند!) بعدها از زبان یکی از مشتری‌ها شنیده که پارکینگ آرایشگاه را ظاهراً هر ساعت ۵۰ تا ۱۰۰ هزار تومان اجاره می‌دهند.

صدای خاموش نظافت

صف طویل مشتری‌ها باعث شده تا خانم ناخن‌کار بی‌اعصاب‌تر از همیشه بدون آنکه حتی سرش را بالا بیاورد، چشمش را صرفاً به دستانی بدوزد که قرار است نفر بعدی باشد. فضای بسته و بدون تهویه سالن با ازدحام جمعیتی که همگی از ساعت‌ها قبل در صف انتظار نشسته‌اند، باعث شده تا نفس کشیدن در این هوا سخت‌تر شود.

به این هوای گرفته بوی شدید رنگ و مواد دکلره هم اضافه کنید. خانم ناخن‌کار که به گفته خودش از ساعت ۵ صبح از خانه خارج شده و بدون استراحت مشغول کار است، با همان سوهانی که ناخن‌های مشتری قبلی را مانیکور کرده، خرده‌های ناخن روی میز شیشه‌ای را پاک کرده و بدون آنکه ضدعفونی کند، به سراغ ناخن‌های مشتری بعد می‌رود. چهره درهم و اخم شدید او باعث شده تا مشتری‌ها حتی فکر یک تذکر ساده را هم از ذهن‌شان بیرون کنند. خانم آرایشگر با حالت تدافعی رو به مشتری که با صدای آرام از او می‌خواهد تا وسایلش را ضدعفونی کند، می‌گوید: «همه ضدعفونی شده، همان صبح زود که آمدم. تو این شلوغی توقع نداری که تک تک ضدعفونی کنم.»

بعد هم با براشی که گرد ناخن‌ها را تمیز می‌کند، روی حوله چرک زیر دست مشتری می‌کشد و همان حوله درب و داغان را توی صورت مشتری می‌تکاند و ادامه کار.

کمی آن طرف‌تر از او، خانم وکس‌کار (مومی که برای از بین بردن موهای صورت استفاده می‌شود) که حالا حسابی سرش شلوغ شده، با چوب بستنی آلوده‌ای که از روی میز شلوغ جلوی مشتری برداشته، داخل موم داغ کرده و با خونسردی روی صورت مشتری اول می‌کشد. حدود دو ساعت بعد، شلوغی آرایشگاه مجالی برای سوزن انداختن نمی‌دهد! یک نفر با پای خیس از وان پدیکور (آرایش پا) بلند می‌شود و ناخن‌کاری که در این همهمه سوهان اصلی‌اش را گم کرده، از همکار بغل دستی‌اش می‌خواهد تا سوهانی که با آن ناخن پای مشتری دو دقیقه قبلش را سوهان زده، به او قرض دهد.

بازار بده و بستان که گرم می‌شود، مژه‌کار سالن تازه یادش می‌افتد که موچین مخصوص مژه‌ها را داخل خانه مشتری جا گذاشته و حالا باید از یک وسیله مشابه برای باز کردن مژه‌های چشم مشتری استفاده کند.

در این میان تنها صدایی که شنیده می‌شود، حساب و کتاب هزینه‌هایی‌ست که این روزها از جیب مشتری‌ها به جیب آرایشگرها می‌رود. مشتری‌هایی که در سکوت‌شان مشغول دو دوتا کردن درآمد آرایشگرها هستند و آرایشگرهایی که درحال چانه زدن برای پرداخت پورسانت کمتر به مدیر سالن! و البته تنها صدایی که شنیده نمی‌شود، صدای نظافت و رعایت نکات بهداشتی ساده‌ای‌ست که ظاهراً برای هیچ کدام از طرفین چندان جدی نیست.

۶ الی ۱۲
شب

خدمات این آرایشگاه در هفته آخر اسفندماه از ۶ صبح تا ۱۲ شب ادامه دارد و اگر کسی بخواهد روزهای منتهی به سال جدید یعنی ۲۷، ۲۸ و ۲۹ اسفندماه را رزرو کند، باید با پارتی بازی زودتر از دیگران در لیست طلایی نوبتی‌ها قرار بگیرد

یک نفر با پای خیس از وان پدیکور(آرایش پا) بلند می شود و ناخن کاری که در این همهمه سوهان اصلی اش را گم کرده از همکار بغل دستی اش می خواهد تا سوهانی که با آن ناخن پای مشتری دو دقیقه قبلش را سوهان زده به او قرض دهد... بازار بده و بستان که گرم می شود، مژه کار سالن تازه یادش می افتد که موچین مخصوص مژه ها را داخل خانه مشتری جا گذاشته و حالا باید از یک وسیله مشابه برای باز کردن مژه های چشم مشتری استفاده کند

برش

- **خانم آرایشگر با حالت تدافعی رو به مشتری که با صدای آرام از او می خواهد تا وسایلش را ضدعفونی کند، می گوید:«همه ضدعفونی شده، همان صبح زود که آمدم. تو این شلوغی توقع نداری که تک تک ضدعفونی کنم...» بعد هم با براشی که گرد ناخن ها را تمیز می کند، روی حوله چرک زیر دست مشتری می کشد و همان حوله درب و داغان را توی صورت مشتری می تکاند و ادامه کار**
- **فضای بسته و بدون تهویه سالن با ازدحام جمعیتی که همگی از ساعتها قبل درصف انتظار نشسته اند، باعث شده تا نفس کشیدن دراین هوا سخت تر شود... به این هوای گرفته بوی شدید رنگ و مواد دکلره هم اضافه کنید. خانم ناخن کار که به گفته خودش از ساعت ۵ صبح از خانه خارج شده و بدون استراحت مشغول کاراست، با همان سوهانی که ناخن های مشتری قبلی را مانیکور کرده، خرده های ناخن روی میز شیشه ای را پاک کرده و بدون آنکه ضدعفونی کند به سراغ ناخن های مشتری بعد می رود...**

گزارش

امیدی که با عیدانه‌های مردمی در دل کودکان بی خانمان جوانه زد

دیگر به ته خط بر نمی‌گردیم

سمیه افشین فر/ صبح یک روز تعطیل به آدرسی که برایم فرستاده‌اند می‌روم، سالن مملو از جمعیت است، یاوران یا همان گروه‌های داوطلب با کارت‌هایی که بر گردنشان انداخته‌اند شناخته می‌شوند، خانواده‌هایی چند نفره دور آنها حلقه زده‌اند، چهره‌ها مصمم و پر انرژی است، کودکان می‌دوند و شادی می‌کنند، نمی‌توانم باور کنم که بیشتر این چهره‌های مصمم و پرانرژی روزگاری «ته خطی» بوده‌اند. ته خطی در ادبیات کارتن‌خواب‌ها یعنی هر خلافی را که فکر کنید انجام داده‌اند، در هر جایی که فکر کنید خوابیده‌اند، از کوچه‌ها و خیابان‌ها تا بیغوله‌های کثیف اما همین کارتن‌خواب‌های ته خطی، بعد از سال‌ها در به دری و بیچارگی به زندگی برگشته‌اند، درست مثل ظرف چینی بند زده حالا هر کدام برای خودشان کسی هستند، اعتیاد را ترک کرده‌اند، برای آینده‌شان برنامه دارند و مهم‌تر از همه دیگر نمی‌خواهند به گذشته برگردند.

درست همانند «کریمه» وقتی روبه‌روی من می‌نشیند و از زندگی‌اش می‌گوید؛ «روزگاری این قدر در مواد غرق شده بودم که همه چیزم شیشه بود» او حالا ۴۳ سال دارد «سن زیادی نداشتم که شروع کردم»، «گم شدن خواهرزاده‌ای که برایم خیلی عزیز بود باعث شد تا به مواد پناه ببرم و مواد پاگیرم کرد» شروع به اعتیاد کریمه اینقدر ادامه دار شد که او را به ته خط رساند «قبل از شروع به اعتیاد کار داشتم برای خودم کسی بودم اما کم کم همه چیز را از دست دادم. یک روز به خودم آمدم و دیدم نه کار دارم نه خانه و زندگی، خواهرم که همه زندگیم بود هم درگیر اعتیاد شده بود» کریمه نمی‌خواست ته خطی باشد و ته خط نماند.

«با مؤسسه طلوع بی‌نشان آشنا شدم که در حوزه تخصصی اعتیاد و مددکاری افراد بی‌خانمان کار می‌کنند، عمو رجب و بقیه کمکم کردند، زندگی‌ام تغییر کرد، مواد را کنار گذاشتم، خواهرزاده‌ام را پیدا کردم و حالا یازده سال است که سمت هیچ مواد مخدری نرفته ام.» کریمه حالا با خواهرزاده‌اش زندگی می‌کند و به همراه او آمده تا «بوی عید» را به خواهرزاده‌ای که همانند فرزندش است هدیه کند. امثال کریمه این جا زیادند؛ زنان و مردانی که رنج سال‌ها کارتن خوابی و اعتیاد انگار پیرترشان کرده، ۴۰ ساله‌اند و ۶۰ ساله به نظر می‌رسند، اما همه انگار در یک چیز مشترکند و آن انگیزه «دوباره ساختن» است در نگاه تک تک افراد می‌توانید نور امید را ببینید. یاوران که برخی خودشان روزگاری ته خطی بوده‌اند و برخی نیروهای جوان داوطلب هستند بچه‌ها را دسته دسته به خط می‌کنند، بهاره پیرمحمدزاده یکی از همین جوانان علاقه‌مند به فعالیت‌های اجتماعی است.

او می‌گوید: «پروژه بوی عید کودکانه یکی از پروژه‌های ما در مرکز خیریه طلوع بی‌نشان‌هاست، بر اساس راستی آزمایی یاوران از وضعیت کودکان، تعدادی از آنها را تحت پوشش مرکز قرار داده‌ایم که هم در طول سال تحصیلی مورد حمایت تحصیلی و مشاوره‌ای قرار می‌گیرند و هم با هماهنگی‌هایی که انجام می‌شود و با حمایت‌های مردمی هر سال در آستانه نوروز این کودکان تحت پوشش به همراه والدین و یاوران برای خرید وسایل مورد نیازشان در این پروژه شرکت می‌کنند.

نکته جالب در این برنامه این است که بعد از خرید، خود بچه‌ها کارت می‌کشند تا لذت خرید را احساس کنند با این کار بوی عید را به این کودکان هدیه می‌کنیم. در طرح امسال پروژه بوی عید کودکانه ۷۵۰ کودک از شهرقدس، کرج، پاکدشت، اسلامشهر و واوان در این برنامه شرکت خواهند کرد.» به او ضرب المثل معروف «بهتر نیست به جای دادن ماهی به این بچه‌ها به آنها ماهیگیری یاد دهید» را یادآوری می‌کنم می‌گوید: «خدمات حمایتی ما از این کودکان فقط محدود به این پروژه نیست در تمام طول سال این کودکان مورد حمایت‌های تحصیلی و مشاوره‌ای هستند. از این گذشته پدر و مادر این کودکان یا دوره بهبودی را گذرانده‌اند یا در حال گذراندن دوره‌های بهبودی هستند و در تمام طول این دوران خانواده این افراد مورد حمایت قرار می‌گیرند. بعد طی دوران بهبودی هم برای توانمندسازی، کاریابی و ورود آنها به اجتماع تا زمانی که بتوانند همانند شهروندان عادی به زندگی برگردند فعالیت‌های مرکز ادامه خواهد داشت.» گروه‌های چند نفره به سمت مرکز خرید حرکت می‌کنند، این پروژه با حمایت‌های مردمی آغاز شده؛ برخی کمک مالی کرده‌اند و برخی از مغازه داران هم تخفیفات ویژه‌ای در نظر گرفته‌اند تا در این امر خیر مشارکت داشته باشند، به سراغ بچه‌ها نمی‌روم، روح هر کدامشان بارها زخم خورده، نمی‌خواهم چینی بند زده وجودشان با یادآوری خاطرات تلخ باز ترک بردارد، اما نگاه‌هایشان را برویترین مغازه‌ها دنبال می‌کنم. کریمه خانم، دست خواهرزاده‌اش را در دستانش گرفته، به مغازه‌ها نگاه می‌کند و با هم می‌خندند.

مردم در حال خرید عید هستند، هیچ کدامشان از گذشته کریمه و خیلی از افرادی که امروز در این مرکز مشغول خرید هستند اطلاعی ندارند نیازی هم نیست که بدانند. چیزی که مهم است این است که آنها امروز همانند من و شما شهروندان عادی این جامعه هستند و می‌خواهند زندگی کنند. صدای مسئول پروژه خطاب به یاورها در ذهنم می‌پیچد: «حواستان باشد هیچ کسی امروز دست خالی نباشد» و سرشار از باران عشق مردمی که امروز بر نگاه‌های حسرت بار این کودکان باریده است سالن را ترک می‌کنم.

خانواده هایی چند نفره دور آنها حلقه زده‌اند، چهره ها مصمم و پر انرژی است، کودکان می‌دوند و شادی می‌کنند، نمی‌توانم باور کنم که بیشتر این چهره های مصمم و پرانرژی روزگاری «ته خطی» بوده‌اند

وزارت نیرو
شرکت مدیریت منابع آب ایران
شرکت سهامی آب منطقه‌ای بوشهر

تجدید آگهی مناقصه عمومی همزمان با ارزیابی کیفی (فشرده) نوبت اول

شرکت سهامی آب منطقه‌ای بوشهر در نظر دارد به‌منظور اجرای پروژه ذیل که بر اساس فهرست بهای پایه سال ۱۴۰۲ برآورد گردیده مطابق مشخصات زیر نسبت به انتخاب پیمانکار ذیصلاح اقدام نماید، لذا از کلیه پیمانکاران واجد صلاحیت که دارای سابقه کاری مرتبط هستند دعوت می‌شود از تاریخ ۱۴۰۲/۱۲/۲۰ تا تاریخ ۱۴۰۲/۱۲/۲۲ ساعت ۱۵ برای خرید اسناد ارزیابی کیفی و اسناد مناقصه به سامانه ستاد به آدرس www.setadiran.ir مراجعه نمایند.

ردیف	شماره فراخوان	موضوع مناقصه	مبلغ برآورد اولیه (ریال)	محل اجرا	مدت اجرا	رشته و حداقل پایه	تضمین شرکت در مناقصه (ریال)	محل تأمین اعتبار
۱	۲۰۰۲۰۰۱۴۳۱۰۰۰۰۵۰	تکمیل ساختمان گنجینه آب و تجمیع ساختمان‌های اداری شرکت آب منطقه‌ای بوشهر	۷۳۱ / ۳۳۶ / ۹۰۷ / ۹۴۱	استان بوشهر، شهر بوشهر	۲۴ ماه	۳- ابنیه و ۵- تأسیسات	۲۳ / ۳۳۰ / ۰۰۰ / ۰۰۰	منابع داخلی

۱- قیمت خرید اسناد ارزیابی و مناقصه مبلغ ۱۰ / ۰۰۰ / ۰۰۰ ریال می‌باشد که می‌بایست به‌حساب شماره IR۶۳۰۱۰۰۰۰۴۰۰۱۱۰۳۴۰۳۰۱۸۸۱۸ به‌نام تمرکز وجوه درآمد شرکت آب منطقه‌ای بوشهر نزد بانک مرکزی جمهوری اسلامی ایران و شناسه حساب ۳۱۵۱۰۳۴۷۳۲۹۵۰۱۰۰۰۰۰۰۰۰۰۰۰۰۰۰ واریز نمایند و فیش واریزی را به شرکت آب منطقه‌ای بوشهر، دفتر قراردادها تحویل دهند.
۲- ضمانت‌نامه شرکت در مناقصه می‌بایست به‌صورت ضمانت‌نامه بانکی یا واریز وجه نقد به‌شماره حساب IR۰۴۰۱۰۰۰۰۴۰۰۱۱۰۳۴۰۶۳۷۵۹۸۳ و شناسه حساب ۹۴۱۲۹۵۰۱۰۱۰۰۰۰۰۰۰۰۰۰۰۰۰۰۰۰ به‌نام تمرکز سپرده جاری شرکت آب منطقه‌ای بوشهر نزد بانک مرکزی جمهوری اسلامی ایران ارائه گردد.
۳- آخرین مهلت بارگذاری مدارک به‌صورت الکترونیکی در سامانه ستاد تا ساعت ۹ صبح روز شنبه مورخ ۱۴۰۳/۰۱/۱۸ می‌باشد.
توجه: تنها پاکت الف (تضمین شرکت در مناقصه) علاوه بر فایل الکترونیکی می‌بایست به‌صورت فیزیکی به دبیرخانه محرمانه شرکت آب منطقه‌ای بوشهر (دفتر حراست) تحویل گردد.
۴- پاکت‌ها در ساعت ۱۱ روز شنبه مورخ ۱۴۰۳/۰۱/۱۸ گشوده خواهد شد حضور یک نفر نماینده از طرف پیشنهاددهندگان در جلسه افتتاح پیشنهاد آزاد است.
۵- هزینه درج آگهی در دو نوبت به‌عهده برنده مناقصه می‌باشد.
۶- به پیشنهادات فاقد امضا، مشروط و مخدوش مطلقاً ترتیب اثر داده نخواهد شد.
۷- کلیه اسناد ارزیابی و مناقصه و مدارک ارائه شده می‌بایست به مهر (الکترونیکی) و امضای مجاز تعهدآور (دیجیتالی) برسد.
۸- ارائه صورت مالی حسابرسی شده شرکت پیمانکار توسط حسابرسان رسمی مربوط به سال ۱۴۰۱
۹- ارائه کد شناسایی ملی الزامی می‌باشد.
۱۰- ارائه گواهی صلاحیت ایمنی توسط پیمانکاران الزامی می‌باشد.
۱۱- مدت اعتبار پیشنهاد قیمت: ۳ ماه

پیام
نوبت اول
آگهی فراخوان مزایده عمومی

شرکت خدمات هوایی پست و مخابرات (پیام) در نظر دارد، از سرمایه‌گذاران واجد شرایط جهت شرکت در مزایده عمومی با ارزیابی کیفی (یکپارچه) ارائه خدمات انبارداری شامل: تخلیه و بارگیری، صفافی و استریپ کالا، پلمپ و جابه‌جایی کانتینر در کلیه انبارهای گمرکی مسقف و روباز منطقه ویژه اقتصادی پیام دعوت نماید.
تضمین شرکت در مزایده: مبلغ ۶ / ۸۵۰ / ۰۰۰ / ۰۰۰ (شش میلیارد و هشتصد و پنجاه میلیون) ریال مطابق آیین‌نامه تضمین معاملات دولتی یا واریز نقدی
مهلت و نحوه خرید اسناد: از روز دوشنبه مورخ ۱۴۰۲/۱۲/۲۱ الی ۱۴۰۲/۱۲/۲۸
محل دریافت اسناد: به‌صورت فیزیکی از طریق دبیرخانه مرکزی
مهلت تحویل پیشنهادات: تا روز سه‌شنبه مورخ ۱۴۰۳/۰۱/۲۸
محل تحویل پیشنهادات: دبیرخانه مرکزی شرکت خدمات هوایی پست و مخابرات(پیام)
زمان بازگشایی پاکات: ساعت ۰۹:۰۰ روز چهارشنبه مورخ ۱۴۰۳/۰۱/۲۹
*اطلاعات تکمیلی در شرایط مزایده لحاظ گردیده است.
آدرس: کرج-مهرشهر-جاده ماهدشت-فرودگاه بین‌المللی پیام شماره تماس: ۰۲۶-۳۳۲۶۶۱۳۵
۱۶۸۱۱۳۴

ایران ورزشی
سازمان آگهی‌های ایران ورزشی
۶۱۸۷۷

ترجمه

آموزش و جلب مشارکت مردم برای کاهش تصادفات جاده‌ای

آرزو کیهان/ سه عامل انسان، جاده و خودرو در مثلث تصادفات جاده‌ای تأثیرگذارند. هر سال، زندگی‌های زیادی تحت تأثیر تصادفات جاده‌ای از بین می‌رود یا از هم می‌پاشد و این موضوع، نیاز فوری به استراتژی‌های جامع برای افزایش ایمنی جاده‌ها را برجسته می‌کند. چه یک راننده باتجربه باشید یا یک عابرپیاده که در خیابان‌های شلوغ حرکت می‌کند، تصادفات جاده‌ای ممکن است برای هرکسی اتفاق بیفتد. آمارها نگران‌کننده است، تعداد شگفت‌انگیزی از جراحات و تلفات ناشی از تصادفاتی رخ می‌دهد که اغلب می‌توان از آنها جلوگیری کرد. این موضوع، نیازمند تلاش جمعی برای اجرای راه‌حل‌های مؤثری است که خطرات را کاهش می‌دهد و محیط‌های جاده‌ای امن‌تری را برای همه ایجاد می‌کند.

از آموزش و اجرا گرفته تا پیشرفت‌های فناوری و مشارکت جامعه، هر راه‌حل نقشی حیاتی در پرداختن به جنبه‌های مختلف پیشگیری از حوادث بازی می‌کند. این راهبردها فقط مفاهیم نظری نیستند آنها این ظرفیت را دارند که تأثیر ملموسی بر زندگی تعداد بیشماری از کاربران جاده‌ای بگذارند.

کارشناسان در کشورهای اروپایی برای کاهش میزان تصادفات و بهبود ایمنی جاده‌ها راهکارهایی را پیشنهاد داده‌اند که در برخی کشورها با به‌کارگیری این راه‌حل‌ها میزان تصادفات جاده‌ای کاهش چشمگیری داشته است.

آموزش و راه‌اندازی پویش‌های اطلاع رسانی

مشارکت جوامع محلی، مدارس و سازمان‌ها در طرح‌های افزایش ایمنی راه‌ها و کاهش تصادفات، مسئولیت مشترکی در این زمینه ایجاد می‌کند. مشارکت جامعه و آموزش افراد درخصوص رفتارهای ایمن ترافیکی ازجمله رانندگی ایمن یا دوچرخه‌سواری ایمن می‌تواند ازطریق برپایی کارگاه‌ها و سمینارها یا ایجاد پویش‌های اطلاع‌رسانی صورت گیرد. مدارس می‌توانند آموزش ایمنی در جاده‌ها و مقررات راهنمایی و رانندگی را به شیوه‌ای جذاب در برنامه درسی خود ادغام کنند تا با جلب توجه دانش‌آموزان، عادات مسئولانه را از سنین نوجوانی پرورش دهند. راه‌اندازی پویش‌های آموزشی و اطلاع‌رسانی جامع برای فرهنگسازی و توسعه ایمنی جاده‌ها ضروری است. این پویش‌ها باید همه کاربران جاده ازجمله رانندگان، عابران پیاده و دوچرخه‌سواران را جذب کنند. از طریق این پویش‌ها، افراد می‌توانند بیشتر از نقش خود در پیشگیری از حوادث و به حداقل رساندن خطرات آگاه شوند.

اجرای دقیق قوانین

اجرای قوانین و مقررات راهنمایی و رانندگی یک جنبه حیاتی در پیشگیری از تصادفات است. این پیام دقیق که تخلفات قابل تحمل نخواهد بود، باید روشن و واضح منتقل شود. جریمه‌های سرعت غیرمجاز، رانندگی با بی‌احتیاطی و نبستن کمربند ایمنی باید درصورت لزوم افزایش یابد و اعمال شود تا این رفتار خطرناک از بین برود و حس مسئولیت‌پذیری را بین کاربران جاده القا کند تا منجر به رفتارهای ایمن‌تر در جاده شود.

آموزش رانندگی پیشرفته

رانندگی پیشرفته، فراتر از مهارت‌های اولیه رانندگی است. این دوره‌ها توانایی رانندگان را برای پیش‌بینی و واکنش به خطرات احتمالی افزایش می‌دهد. تکنیک‌هایی مانند رانندگی تدافعی، مانور در موقعیت‌های چالش برانگیز و درک محدودیت‌های وسایل نقلیه می‌تواند خطر تصادفات را به میزان قابل توجهی کاهش دهد. تجهیز رانندگان به این مهارت‌ها باعث می‌شود که آنها بهتر بتوانند سناریوهای ترافیکی پیچیده را هدایت کنند.

بهبود زیرساخت

سرمایه‌گذاری در زیرساخت‌هایی که به خوبی طراحی شده‌اند برای پیشگیری از حوادث بسیار مهم است. جاده‌ها باید با در نظر گرفتن ایمنی طراحی شوند و دارای ویژگی‌هایی مانند علائم مناسب، خط کشی‌های شفاف و نور مناسب باشند. گذرگاه‌های مناسب برای عابرپیاده و خطوط تعیین شده دوچرخه‌سواری، محیط امن‌تری را برای کاربران آسیب‌پذیر جاده ایجاد می‌کند. زیرساخت‌ها اگر درست طراحی شوند، سردرگمی را کاهش می‌دهند، درگیری‌ها را به حداقل می‌رسانند و احتمال تصادفات ناشی از چیدمان نامناسب جاده‌ها را برطرف می‌کنند.

قوانین استفاده از تلفن همراه

برای مقابله با افزایش تصادفات ناشی از عدم تمرکز کامل رانندگان در جاده، وضع و اجرای قوانینی برای جلوگیری از حواس‌پرتی رانندگان، بویژه استفاده از تلفن همراه ضروری است. چنین قوانینی استفاده از وسایل دستی را در حین رانندگی، از جمله ارسال پیامک، تماس یا مرور ممنوع می‌کند. با تعیین جرایم سنگین‌تر برای این تخلفات و راه‌اندازی پویش‌هایی در این زمینه، رانندگان تشویق می‌شوند تا توجه خود را در جاده‌ها در اولویت قرار دهند و خطر تصادفات را کاهش دهند.

بازرسی منظم خودرو

اجباری بودن بازرسی‌های دوره‌ای وسایل نقلیه برای اطمینان از اینکه همه وسایل نقلیه در جاده از استانداردهای ایمنی برخوردارند، حیاتی است. این بازرسی‌ها اجزای حیاتی مانند ترمزها، لاستیک‌ها، چراغ‌ها و میزان آلایندگی‌ها را ارزیابی می‌کنند. با شناسایی و اصلاح خطرات احتمالی، از تصادفات ناشی از معایب مکانیکی تا حد قابل توجهی جلوگیری می‌شود.

مدیریت هوشمند ترافیک

استفاده از فناوری برای مدیریت هوشمند ترافیک یک رویکرد پیشگیرانه برای جلوگیری از تصادف ارائه می‌دهد. دوربین‌های ترافیک، حسگرها و داده‌های ترافیک در زمان واقعی می‌توانند جریان ترافیک، نقاط ازدحام و الگوهای غیرعادی را کنترل کنند. با این داده‌ها، می‌توان زمان‌بندی سیگنال‌های ترافیکی را تنظیم کرد، مسیر ترافیک را تغییر داد و با کاهش ازدحام، خطر تصادفات را کم کرد.

علی محمدی / ایران

گزارش «ایران» از علل بالا بودن آمار تصادفات در کلانشهرها

مرگ در یک آن

گزارش

مهسا قوی قلب
خبرنگار

به گزارش پزشکی قانونی در هفت ماهه امسال، ۸۹۴ نفر در اثر تصادفات فوت و ۲۷ هزار و ۵۳۶ نفر مصدوم شده‌اند. این آمار نسبت به مدت مشابه سال قبل به ترتیب ۱/۵ و ۸/۸ درصد رشد داشته است. در آماری دیگر هم آمده است که ماهانه ۴۶ نفر در تصادفات تهران کشته می‌شوند، این در حالی است که در شهر تهران روزانه ۲۱۰۰ تصادف اتفاق می‌افتد. تصادف به دلایل مختلفی اتفاق می‌افتد اما به گفته کارشناسان، سهم عوامل انسانی بیشتر از سایر عوامل است. به عنوان مثال، از جمله مواردی که نقش پررنگی در وقوع تصادفات پایتخت دارد، به اعتقاد رئیس اداره تصادفات پلیس راهور تهران بزرگ، خواب‌آلودگی است؛ فرد در این شرایط هیچ‌گونه توانایی در کنترل رفتار خود ندارد و این امر تصادفات سنگینی را رقم می‌زند. ۲۶ درصد از تصادفات منجر به مرگ در شهر تهران در ساعت ۲۰ تا ۲۴ اتفاق می‌افتد، یعنی همان ساعاتی که فرد خسته از کار روزانه برمی‌گردد. رتبه دوم این آمار هم مربوط به ساعات ۲۴ تا چهار صبح است که دقیقاً ساعت بیولوژیکی خواب است؛ اوج تصادفات فوتی را در این زمان‌ها که خواب بر افراد چیره می‌شود، شاهد هستیم.

عوامل انسانی، عنصری مهم در بروز تصادفات

دکتر علیرضا اسماعیلی، مدرس دانشگاه تهران و رئیس سابق پلیس راه کشور، عوامل انسانی را از مهم‌ترین دلایل بروز تصادفات در پایتخت می‌داند و به «ایران» می‌گوید: نادیده گرفتن قوانین و مقررات رانندگی، نگرش‌های ترافیکی نادرست مانند بی‌توجهی به ایمنی، احساس برتری نسبت به دیگران و نداشتن احساس مسئولیت، خستگی و خواب‌آلودگی، مصرف مواد مخدر و الکل، رانندگی جوانان بویژه در آخر شب‌ها و تعطیلات آخر هفته و با حضور همسالان که معمولاً پرخطرتر از رانندگی افراد مسن‌تر است، از جمله عوامل انسانی مؤثر در تصادفات تهران به شمار می‌رود.

راهکارهای نرم‌افزاری و سخت‌افزاری برای کاهش ترافیک و تصادفات

به گفته این کارشناس حوزه راهنمایی و رانندگی، برای کاهش ترافیک و تصادفات در تهران، باید اقدامات ویژه‌ای انجام شود؛ کنترل مهاجرت با اتخاذ سیاست‌های مناسب، از جمله اقدامات مهم در این حوزه است و باید از مهاجرت بی‌رویه به تهران جلوگیری شود. طراحی خیابان‌ها و معابر شهری نیز می‌تواند نقش مهمی در کاهش تصادفات داشته باشد.

اسماعیلی در ادامه می‌افزاید: راهکارهای مختلفی برای کنترل و مهار ترافیک در شهرهای دنیا انجام می‌شود که می‌توان آنها را به دو دسته کلی راهکارهای سخت‌افزاری و نرم‌افزاری تقسیم کرد. راهکارهای سخت‌افزاری شامل اقداماتی مانند ساخت و توسعه زیرساخت‌های حمل و نقل عمومی، احداث بزرگراه‌ها و آزادراه‌ها، استفاده از سیستم‌های کنترل ترافیک و نصب دوربین‌های نظارتی است. راهکارهای نرم‌افزاری شامل اقداماتی مانند مدیریت پارکینگ، تنظیم زمان کار ادارات و سازمان‌ها، فرهنگ‌سازی و آموزش شهروندان در زمینه استفاده از حمل و نقل عمومی و کاهش استفاده از خودرو شخصی است. البته این کشورها برای کنترل تصادفات و ترافیک، اقداماتی را در زمینه‌های دیگر نیز انجام می‌دهند.

از جمله اینکه زیرساخت‌های حمل و نقل را توسعه می‌دهند؛ تقریباً می‌توان گفت، یکی از مهم‌ترین اقداماتی که کشورهای توسعه‌یافته برای کنترل تصادفات و ترافیک انجام می‌دهند، توسعه زیرساخت‌های حمل و نقل است. این زیرساخت‌ها عواملی چون جاده‌ها، بزرگراه‌ها، خیابان‌ها و سیستم‌های حمل و نقل عمومی را شامل می‌شود. به اعتقاد او، کشورهای توسعه‌یافته با طراحی و ساخت زیرساخت‌های ایمن و کارآمد، خطر وقوع تصادفات را کاهش می‌دهند. به عنوان مثال، این کشورها با استفاده از فناوری‌های پیشرفته مانند چراغ‌های ترافیک هوشمند و دوربین‌های نظارتی، جریان ترافیک را مدیریت می‌کنند و خطر تصادفات را کاهش می‌دهند. اعمال قوانین و مقررات سختگیرانه برای کنترل تصادفات و ترافیک نیز یکی دیگر از اقدامات مهمی است که کشورهای توسعه‌یافته انجام می‌دهند. این کشورها با اعمال قوانین و مقررات سختگیرانه، مانند جریمه‌های سنگین (نقدی یا اجتماعی) برای تخلفات ترافیکی، از وقوع تصادفات جلوگیری می‌کنند.

اسماعیلی با ذکر مثال موضوع را روشن‌تر می‌کند: به عنوان نمونه، این کشورها با افزایش جریمه سرعت، از سرعت بیش از حد مجاز جلوگیری می‌کنند و این روش یکی از عوامل اصلی پیشگیری از وقوع تصادفات است. در کنار مواردی که گفته شد، ترویج استفاده از وسایل نقلیه غیرموتوری مانند دوچرخه و پیاده‌روی، یکی دیگر از اقداماتی است که کشورهای توسعه یافته برای کنترل تصادفات و ترافیک انجام می‌دهند. این کشورها با ایجاد زیرساخت‌های مناسب برای دوچرخه‌سواران و پیاده‌ها، از استفاده از خودروها در مسافت‌های کوتاه جلوگیری می‌کنند و خطر وقوع تصادفات را کاهش می‌دهند. به عنوان مثال، این کشورها با احداث مسیرهای ویژه دوچرخه‌سواری و پیاده‌روهای عریض، استفاده از دوچرخه و پیاده‌روی را برای مردم آسان می‌کنند. در نهایت هم با انجام کلیه این اقدامات، توانسته‌اند تا حد زیادی تصادفات و ترافیک را در کشور خود کنترل کنند.

> نادیده گرفتن قوانین و مقررات رانندگی، نگرش‌های ترافیکی نادرست مانند بی‌توجهی به ایمنی، احساس برتری نسبت به دیگران و نداشتن احساس مسئولیت، خستگی و خواب‌آلودگی، مصرف مواد مخدر و الکل، رانندگی جوانان بویژه در آخر شب‌ها و تعطیلات آخر هفته، از جمله عوامل انسانی مؤثر در تصادفات تهران به شمار می‌رود

خطوط ترافیکی لغزنده!

خطوط عابر پیاده نقش مهمی در ایمنی عابران پیاده ایفا می‌کنند. این خطوط به رانندگان و عابران پیاده کمک می‌کنند محل عبور عابر پیاده را تشخیص دهند تا از تصادفات جلوگیری شود. با این حال، در هنگام بارندگی، خطوط عابر پیاده می‌توانند خطرناک باشند.

دلیل این امر را اسماعیلی این‌گونه توضیح می‌دهد: رنگ خطوط عابر پیاده در هنگام خیس شدن می‌تواند لغزنده شده و باعث لیز خوردن عابران پیاده شود. این امر می‌تواند منجر به آسیب‌های جدی، از جمله شکستگی استخوان و ضربه به سر شود. برای کاهش خطر لیز خوردن عابران پیاده در هنگام بارندگی، از موادی برای خط کشی خطوط عابر پیاده استفاده می‌شود که دارای اصطکاک بیشتری هستند. این مواد می‌تواند شامل پلیمرهای خاص، ذرات ریز یا ترکیبی از این دو باشد. علاوه بر استفاده از مواد با اصطکاک بالا، می‌توان اقدامات دیگری نیز برای کاهش خطر لیز خوردن عابران پیاده در هنگام بارندگی انجام داد. این اقدامات می‌تواند شامل موارد زیر باشد:

استفاده از خطوط عابر پیاده با عرض بیشتر، سطح بیشتری را برای عابران پیاده فراهم می‌کند و خطر لیز خوردن را کاهش می‌دهد.

استفاده از خطوط عابر پیاده با شیب ملایم

نصب علائم هشداردهنده در نزدیکی خطوط عابر پیاده، عابران پیاده را از خطر لیز خوردن آگاه می‌کند و می‌تواند از وقوع تصادفات جلوگیری کند.

با انجام اقدامات یادشده می‌توان خطر لیز خوردن عابران پیاده در هنگام بارندگی را کاهش و ایمنی آنها را افزایش داد.

رئیس سابق پلیس راه کشور می‌افزاید: در ایران نیز در برخی از شهرها اقداماتی برای کاهش خطر لیز خوردن عابران پیاده در هنگام بارندگی انجام شده است. به عنوان مثال، در شهر تهران از رنگ‌هایی با اصطکاک بالا برای خط کشی خطوط عابر پیاده استفاده می‌شود. همچنین در برخی از خیابان‌های تهران، خطوط عابر پیاده با شیب ملایم طراحی شده است.

او در ادامه به موارد خطرزای دیگری نیز اشاره می‌کند و می‌گوید: علاوه بر خطوط عابر پیاده که هنگام بارندگی لغزنده می‌شوند، خطوط ترافیکی هم در شرایط خاصی می‌توانند باعث لغزندگی شوند. این امر بویژه در شرایط آب و هوایی مرطوب یا بارانی بیشتر اتفاق می‌افتد.

دلیل این امر این است که خطوط ترافیکی معمولاً از رنگ‌هایی ساخته می‌شوند که بر پایه آب هستند. این رنگ‌ها به راحتی با آب خیس می‌شوند و سطحی صاف و لغزنده ایجاد می‌کنند. علاوه بر این موضوع، خطوط ترافیکی معمولاً از موادی ساخته می‌شوند که دارای سطح مقطع کم هستند. این امر باعث می‌شود که آب به راحتی روی آنها جمع شود و لغزندگی را افزایش دهد.

اما برای این معضلات هم کارشناس حوزه راهنمایی و رانندگی راه‌حل‌هایی را پیشنهاد می‌دهد: برای کاهش خطر، می‌توان از رنگ‌های ترافیکی ضد لغزندگی استفاده کرد. این رنگ‌ها حاوی موادی هستند که سطح مقطع آنها را افزایش می‌دهند و باعث می‌شوند که آب کمتری روی آنها جمع شود. همچنین می‌توان از موادی مانند ماسه یا سنگریزه برای افزایش سطح مقطع خطوط ترافیکی استفاده کرد.

راهکارهای عبور از وضعیت ناهنجار ترافیکی

اسماعیلی با بیان این نکته که اصلاح قوانین ترافیکی یکی از راه‌های مهم برای کاهش حوادث در حوزه ترافیک است، می‌گوید: قوانین ترافیکی باید به گونه‌ای به روز و اصلاح شوند که رفتارهای پرخطر رانندگان را کاهش و ایمنی را افزایش دهند. از اصلاحات قوانین ترافیکی که می‌تواند در کاهش حوادث ترافیکی مؤثر باشد می‌توان به افزایش جریمه‌های تخلفات ترافیکی اشاره کرد. البته می‌توان از مجازات‌های جایگزین جریمه نقدی هم استفاده کرد. برای مثال به موازات مجازات‌های ریالی، مجازات‌های اجتماعی نیز می‌تواند رانندگان را از ارتکاب تخلفات پرخطر مانند رانندگی با سرعت غیرمجاز، ویراژ بین لاین‌ها، عبور از چراغ قرمز و صحبت کردن با تلفن همراه در حین رانندگی بازدارد.

این استاد دانشگاه توصیه دیگری نیز برای کاهش تصادفات و حوادث ترافیکی دارد: اصلاح قوانین مربوط به گواهینامه رانندگی نیز می‌تواند در این موضوع کارآمد باشد. قوانین مربوط به گواهینامه رانندگی باید به گونه‌ای اصلاح شوند که اطمینان حاصل شود، رانندگان دارای دانش و مهارت کافی برای رانندگی ایمن هستند. این اصلاحات می‌تواند شامل افزایش مدت زمان دوره آموزش رانندگی و سختگیرانه‌تر کردن آزمون‌های رانندگی باشد. البته، اصلاح قوانین ترافیکی تنها راه کاهش حوادث ترافیکی نیست. عوامل دیگری مانند بهبود زیرساخت‌های جاده‌ای، ترویج فرهنگ ترافیکی و آموزش رانندگان نیز در کاهش حوادث ترافیکی مؤثر است. با این حال، اصلاح قوانین ترافیکی می‌تواند نقش مهمی در کاهش حوادث ترافیکی و حفظ جان و سلامت مردم ایفا کند.

ایجاد زیرساخت‌های لازم برای امدادرسانی

بر کسی پوشیده نیست که در صورت وقوع تصادف، امدادرسانی سریع و بموقع می‌تواند به کاهش تلفات کمک کند. برای این امر، باید زیرساخت‌های لازم برای امدادرسانی در سطح شهر ایجاد شود. اسماعیلی در توضیح این مطلب می‌گوید: افزایش تعداد پایگاه‌های اورژانس و آتش‌نشانی، آموزش کارکنان امدادرسانی با نحوه صحیح امدادرسانی در سوانح ترافیکی و اجرای مقررات، از عناصر اصلی این زیرساخت‌ها هستند و از مهم‌ترین عوامل در کنترل ترافیک به شمار می‌روند.

به گفته این کارشناس حوزه راهنمایی و رانندگی، رعایت مقررات ترافیکی توسط رانندگان، عابران پیاده و سایر کاربران جاده‌ای می‌تواند به کاهش تصادفات، بهبود روان‌سازی ترافیک و کاهش آلودگی هوا کمک کند. همچنین پلیس راهور با اعمال قانون و برخورد با متخلفان، می‌تواند از تردد غیرقانونی و ایجاد اختلال در ترافیک جلوگیری کند.

او در ادامه با اشاره به همکاری سایر نهادها اضافه می‌کند: علاوه بر پلیس راهور، سایر نهادهای مسئول نیز می‌توانند با اقدامات خود در اجرای مقررات ترافیکی نقش داشته باشند؛ به عنوان مثال، شهرداری تهران می‌تواند با نصب تابلوهای راهنمایی و رانندگی و سایر تجهیزات ایمنی، به رانندگان و عابران پیاده کمک کند تا مقررات ترافیکی را به بهترین شکل ممکن رعایت کنند.

آموزش و فرهنگ‌سازی

برش

آموزش و فرهنگ‌سازی یکی از راهکارهای مهم در ایجاد نظم عبور و مرور شهری و کاهش سوانح ترافیکی است. اسماعیلی معتقد است که این امر باید از سنین کودکی آغاز شود.

او می‌گوید: آموزش قوانین و مقررات ترافیکی به شهروندان، آموزش نحوه صحیح رانندگی و استفاده از وسایل نقلیه، افزایش فرهنگ رعایت حقوق دیگران در ترافیک و افزایش نظارت و برخورد با تخلفات همگی از جمله مواردی هستند که می‌توانند به روان‌سازی ترافیک کمک شایانی کنند. البته موردی مانند افزایش نظارت و برخورد با تخلفات باید زیرساخت‌های لازم را نیز داشته باشد. افزایش تعداد دوربین‌های نظارتی در سطح شهر، تشدید مجازات‌های تخلفات ترافیک و اعمال قوانین سختگیرانه‌تر برای رانندگان متخلف از جمله این زیرساخت‌هاست.

میادین میوه و تره‌بار تهران اول تا سوم فروردین تعطیل است

سازمان میادین میوه و تره‌بار شهرداری تهران، ساعت کاری میادین و بازارهای میوه و تره‌بار شهرداری تهران در تعطیلات عید نوروز و ماه مبارک رمضان را اعلام کرد.
روابط عمومی سازمان مدیریت میادین میوه و تره‌بار شهرداری تهران در اطلاعیه‌ای ساعات کاری میادین و بازارهای میوه و تره‌بار را در تعطیلات عید نوروز و ماه مبارک رمضان اعلام کرد. بر اساس این گزارش، روزهای اول تا سوم فروردین همه میادین و بازارها تعطیل است. ۴ فروردین، میادین از ساعت ۸.۳۰ تا ۱۳.۳۰ فعال است و بازارهای میوه و تره‌بار تعطیل هستند. ۵ فروردین تا ۱۲ فروردین میادین میوه و تره‌بار شهرداری تهران از ساعت ۸ تا ۱۳.۳۰ فعال است. همچنین برای روز ۱۳ فروردین (۲۱ ماه مبارک رمضان) همه میادین و بازارها تعطیل است.

کاهش ۸ درصدی تماس‌های مزاحم با اورژانس ۱۱۵

رئیس سازمان اورژانس استان تهران، از کاهش ۸ درصدی تماس‌های مزاحم با اورژانس ۱۱۵ در هفته گذشته خبر داد.
به گزارش مهر، محمداسماعیل توکلی گفت: در هفته گذشته (۱۱ تا ۱۸ اسفند) مجموع ۲۶۷۵۸ مأموریت (۱۲درصد افزایش نسبت به هفته گذشته) در مرکز ارتباطات ۱۱۵ اورژانس استان تهران ثبت شد. وی افزود: با انجام این مأموریت‌ها ۶۲۲۳ نفر به مراکز درمانی انتقال یافتند که ۸ درصد افزایش نسبت به هفته گذشته نشان می‌دهد و ۲۰۶۳۵ نفر در محل از خدمات اورژانس استفاده کردند. توکلی گفت: در این مدت ۷۲۷۳۷ تماس با مرکز ۱۱۵ اورژانس استان تهران برقرار شد که ۲ درصد افزایش نسبت به هفته گذشته نشان می‌دهد و از این تعداد، ۳۷۶۵ تماس مزاحم بوده که ۸ درصد کاهش نسبت به هفته گذشته نشان می‌دهد.

اجباری در به کارگیری بازنشستگان در آموزش و پرورش نیست

دبیرکل شورای عالی آموزش و پرورش گفت: به کارگیری بازنشستگان در آموزش و پرورش نمی‌تواند اجبار باشد و شرایط باید به گونه‌ای تسهیل شود که بازنشستگان با خواست خود به کلاس درس برگردند.
به گزارش ایرنا، محمود امانی طهرانی درباره به کارگیری معلمان بازنشسته اظهار داشت: شهریور سال ۱۴۰۲ شورای اقتصادی سران قوا مصوبه‌ای داشت و به وزارت آموزش و پرورش اجازه داد تا در سال تحصیلی ۱۴۰۳-۱۴۰۲ تعداد معینی از بازنشستگان را برای تدریس فرابخواند و ضوابط آن را بر عهده شورای عالی گذاشت. وی افزود: ضوابط تصویب شده و در اختیار وزارت آموزش و پرورش قرار گرفته است و این موضوع به طور انحصاری برای سال تحصیلی جاری است؛ اگر قرار باشد در سال تحصیلی آینده چنین اتفاقی بیفتد به مصوبه مجزا نیاز دارد.

رئیس جمعیت هلال احمر در رزمایش نوروزی:

خدمات‌رسانی به سیستان و بلوچستان تا رفع مشکلات ادامه دارد

گزارش خبری

مهسا قوی قلب
خبرنگار

عکس‌ها: مهسا قوی‌قلب / ایران

رئیس جمعیت هلال احمر روز گذشته در رزمایش آمادگی نیروهای عملیاتی هلال احمر که در جوار مرقد مطهر حضرت امام خمینی(ره) برگزار شد، گفت در حال حاضر بسیاری از امدادگران و داوطلبان هلال احمر در سیستان و بلوچستان مشغول خدمت‌رسانی هستند.
پیرحسین کولیوند ضمن تشکر از تلاش همه امدادگران، داوطلبان و نجاتگران برای ارائه خدمت به مردم، با اشاره به اینکه بیش از یک هفته از وقوع سیل در سیستان و بلوچستان می‌گذرد، بیان کرد: همچنان نیروهای امدادرسان در منطقه حضور مستمر دارند.
او در ادامه در این رزمایش بیان کرد: خدمت خالصانه به مردم در جهت رضای خدا توسط نیروهای هلال احمر صورت می‌گیرد. امدادرسانان هلال احمر در همه مواقع از جمله ایام حج و اربعین، نوروز و کلیه حوادث برای خدمات‌رسانی آماده هستند به عنوان نمونه در همین سیل اخیر سیستان و بلوچستان نیروها می‌مانند تا شرایط پایدار شود و به امدادرسانی ادامه می‌دهند.
کولیوند در ادامه صحبت‌های خود افزود: خبرهای جدیدی از بارش‌های دوباره در این محدوده داریم ولی آماده باش کامل وجود دارد تا خدمت‌رسانی مؤثر تا رفع مشکلات انجام شود.

افزایش خدمات لجستیکی و پایگاه‌های امدادی در نوروز

رئیس جمعیت هلال احمر کشور با اشاره به موضوع چهارشنبه آخر سال، گفت: برنامه‌های خوبی در جهت فرهنگ‌سازی و امدادرسانی در نظر گرفته شده است. ما مخالف شادی کردن نیستیم ولی در عین حال نباید آسیبی به مردم وارد شود.
کولیوند با اشاره به شروع سال جدید و سفرهای نوروزی افزود: با شروع سال جدید مسافرت‌ها آغاز می‌شود. از این رو نیروهای خدوم هلال احمر با تمام توان می‌کوشند تا خدمات رسانی‌ها به بهترین شکل ممکن انجام شود. در این ایام تعداد نیروی انسانی و همچنین خودروهای لجستیک دو برابر و پایگاه‌های امدادی چند برابر شده است تا خدمات بهتری به مسافران و روزه داران عزیز ارائه شود.

حضور ۳ میلیون داوطلب در طرح نوروزی

یعقوب سلیمانی، دبیرکل جمعیت هلال احمر نیز گفت: تقارن طرح نوروزی با ماه مبارک رمضان از جهت کمی و کیفی متمایز از سال‌های گذشته است. افزایش پایگاه‌های امدادی، پست‌های ثابت و سیار، ایستگاه‌های ایمنی و سلامت، پویش هلال رحمت، طرح مروجین سلامت و پایش سلامت، بهتر و کامل‌تر از سالهای قبل انجام می‌شود.
وی افزود: در طرح نوروزی امسال ۱۷۰۰ پست ثابت و سیار داریم و در مجموع ۳ میلیون داوطلب و امدادگر و نجاتگر در طرح امسال حضور مؤثر دارند.

> در طرح نوروزی امسال ۱۷۰۰ پست ثابت و سیار داریم و در مجموع ۳ میلیون داوطلب و امدادگر و نجاتگر در طرح امسال حضور مؤثر دارند

معاون آموزشی دانشگاه الزهرا خبر داد

تسهیل جذب هیأت علمی دانشگاه با حذف برخی شرایط

گزارش خبری

غزل رضایی ثانی
خبرنگار

SNN

جذب هیأت علمی در دانشگاه‌ها، همیشه یکی از روندهای کاری پرسرو صدا بوده است. آنهایی که قرار است با تکیه بر دانش و توانایی خود عضو هیأت علمی دانشگاه شوند، مسیر راحتی در پیش نخواهند داشت. گرچه در این مدت تلاش شده روند جذب اعضای هیأت علمی با ضوابط تسهیل کننده‌تری همراه باشد.
الهه مرندی، معاون آموزشی دانشگاه الزهرا(س) در گفت‌وگو با «ایران» درباره فرایند جذب اعضای هیأت علمی در این دانشگاه گفت: در یک سال گذشته از طرف مرکز جذب وزارت علوم فرایندها به گونه‌ای پیش‌بینی شده که این موضوع تسهیل شود. به عنوان مثال حداکثر سن متقاضیان جذب از ۴۰ سال به ۴۵ سال تغییر یافته است که این خود موجب ورود تعداد بیشتر متقاضیان به فرایند رقابت برای جذب می‌شود. دوم اینکه شرط همترازی دانشگاه محل تحصیل و دانشگاه محل تقاضا که یکی از اعتراضات متقاضیان در سال‌های گذشته بود، از سوی وزارت علوم حذف شد. این شرط مربوط به پایین‌تر بودن تراز دانشگاه محل تحصیل نسبت به دانشگاه محل تقاضا بود. حال آنکه متقاضیان از لحاظ رزومه آموزشی و پژوهشی حائز امتیازات لازم برای جذب بودند.
مرندی افزود: نمونه دیگری از تسهیل شدن فرایند، امکان شرکت تمام آقایانی است که دارای مدرک دکتری هستند اما کارت پایان خدمت ندارند، البته با لحاظ شرط عدم غیبت. این گروه می‌توانند در فراخوان شرکت کنند. لازم به ذکر است در سنوات گذشته یکی از شرایط لازم برای شرکت در فراخوان، داشتن کارت پایان خدمت برای آقایان بود.
وی گفت: مثال بارز دیگر که موجب کاهش زمان صدور حکم متقاضیان منتخب فراخوان شده است، انعقاد تفاهمنامه وزارت عتف (علوم، تحقیقات و فناوری) با سازمان اداری و استخدامی کشور و اخذ مجوز پیش ازانتشار فراخوان با کسب مجوز استخدام از سازمان اداری و استخدامی است. در سال‌های گذشته، ابتدا فراخوان انجام می‌شد و پس از تأیید جذب متقاضیان از سوی هیأت مرکزی جذب وزارت عتف، اسامی برای اخذ ردیف استخدامی به سازمان مذکور ارسال می‌شد که این فرایند نسبتاً طولانی و زمان‌بر بود.
مرندی در زمینه میزان تأثیر اعمال این شرایط بر افزایش تعداد متقاضیان نسبت به سال‌های قبل گفت: این مسأله با توجه به نوع رشته متفاوت است. بله می‌توانیم بگوییم در برخی از رشته‌ها متقاضیانی که در هر فراخوان شرکت می‌کنند بیشتر شده است ولی در برخی دیگر خیر.
وی در پاسخ به این سؤال که اعضای هیأت علمی بیشتر در چه زمینه‌هایی جذب شده‌اند، گفت: با توجه به اینکه دانشگاه الزهرا یک دانشگاه جامع است، تقریباً در اکثر گروه‌های آموزشی، حسب نیاز گروه، جذب هیأت علمی داشته‌ایم. در دانشکده‌های علوم اجتماعی و اقتصاد، فنی-مهندسی، علوم ورزشی، ادبیات و زبان‌های خارجی، الهیات، علوم پایه، هنر و پژوهشکده زنان، جذب هیأت علمی داشته‌ایم. اولویت جذب برای سال‌های آتی، با دانشکده خانواده و دانشکده علوم و فناوری‌های راهبردی است.
وی از افزایش رشته‌های میان‌رشته‌ای در این دانشگاه خبر داد و گفت: تمرکز ما برای ایجاد رشته‌های میان‌رشته‌ای در دانشکده علوم و فناوری‌های راهبردی است. برای ایجاد حدود ۱۰ رشته در دانشکده مذکور برنامه داریم. باید ببینیم تا چه میزان می‌توانیم این برنامه را عملیاتی کنیم. همچنین ایجاد چندین رشته بین‌رشته‌ای در سه گروه آموزشی پیش‌بینی شده در دانشکده خانواده در دست اقدام است.

تلاش برای جبران افت تحصیلی دوران کرونا

برخی کارشناسان آموزشی معتقدند مسأله افت تحصیلی دانشجویان هنوز در دوران پساکرونا جبران نشده است. مرندی در پاسخ به این سؤال که در حال حاضر وضعیت آموزشی دانشجویان را به لحاظ تعمیق یادگیری چگونه ارزیابی می‌کنید، گفت: در حقیقت تفاوت را در دانشجویانی که ورودی امسال و سال گذشته هستند در مقایسه با دانشجویان قبل از کرونا می‌بینیم اما این تلاش مضاعف اعضای هیأت علمی را می‌طلبد که بتوانند دانشجویان را به سطح دانشجویان دوره‌های قبل برسانند. البته به تلاش مستمر دانشجویان برای جبران نیز بستگی دارد. این خلأ به اندازه‌ای که بخواهد ایجاد نگرانی کند، نبوده است. قطعاً مسائل قابل حل هستند و این موضوع را هم می‌توان به کمک خود دانشجویان و اساتید مدیریت کرد. اساتید می‌توانند با تلاش مضاعف و با بهره‌گیری از شیوه‌های آموزشی نوین دانشجویان را به سطح قابل قبولی برسانند. از جمله تدابیری که در معاونت آموزشی دانشگاه برای ایجاد انگیزه و رغبت در دانشجویان اتخاذ شده است راه‌اندازی دوره‌های «کهاد» و «کوآپ» با هدف کسب مهارت و تجربه به منظور ورود به بازار کار در دو حوزه جامعه و صنعت بوده است و به اعتلای کیفیت آموزشی کمک کرده است.

همکاری با آموزش و پرورش را دربرنامه داریم

وی درباره همکاری این دانشگاه با دانشگاه فرهنگیان و آموزش و پرورش برای سال تحصیلی آینده گفت: برای تربیت نیروی مورد نیاز در آموزش و پرورش، مکاتبه‌ای از سمت دانشگاه فرهنگیان داشته‌ایم و به آنها اعلام آمادگی کردیم. این همکاری در قالب جذب دانشجوی دوره مشترک تحصیلی در مقطع کارشناسی پیوسته دانشگاه فرهنگیان در رشته‌های ابلاغی معاونت آموزشی وزارت عتف است و همکاری از این طریق صورت خواهد گرفت. این موضوع را در برنامه‌مان داریم، اما فعلاً میزان آن مشخص نیست.

> نمونه دیگری از تسهیل شدن فرایند، امکان شرکت تمام آقایانی است که دارای مدرک دکتری هستند اما کارت پایان خدمت ندارند، البته با لحاظ شرط عدم غیبت. این گروه می‌توانند در فراخوان شرکت کنند. لازم به ذکر است در سنوات گذشته یکی از شرایط لازم برای شرکت در فراخوان، داشتن کارت پایان خدمت برای آقایان بود

آغاز جلسات شورای عالی کار با محوریت مزد از فردا

خبر

محدثه جعفری/ نماینده کارگران در شورای عالی کار با گلایه از تأخیر در تشکیل جلسات برای تعیین مزد ۱۴۰۳ از برگزاری اولین جلسه شورای عالی کار با محوریت مزد از فردا (دوشنبه) خبرداد و گفت: بحث مزد برای سال آینده جدی شده و چانه زنی‌ها برای رقم مشخص آن از فردا آغاز می‌شود.
به گزارش «ایران» علیرضا میرغفاری، با اشاره به ملاک‌های تعیین دستمزد برای سال آینده به «ایران» گفت: میزان تعیین دستمزد برای هر سال، ماده ۴۱ قانون کار است که در آن دو شاخصه «نرخ تورم و سبد معیشت خانوار» به عنوان ملاک‌های تعیین مزد برای هر سال در نظر گرفته می‌شود؛ به طوری که بدون در نظر گرفتن شرایط جسمی، روحی و کار محوله مزد سال ۱۴۰۳ باید سبد معیشت در بعد خانواری که مراجع رسمی اعلام می‌کنند را تأمین کند.
وی افزود: مذاکرات و جلسات کمیته مزد که ذیل شورای عالی کار قرار دارد اکنون با محوریت سبد معیشت برگزار می‌شود. سبد معیشت به دو گروه خوراکی و غیرخوراکی تقسیم می‌شود. اقلام خوراکی شامل گوشت، مرغ، حبوبات، نان، برنج و... و اقلام غیر خوراکی شامل هزینه مسکن، بهداشت، درمان، تفریح و ورزش، آموزش و... است که در نهایت این اقلام از لحاظ عددی ارزش‌گذاری می‌شوند تا برای سبد معیشت عدد مشخص در نظر بگیرند.
نماینده کارگران در شورای عالی کار با بیان اینکه جلسات تعیین مزد ۱۴۰۳ با تأخیر در حال انجام است، عنوان کرد: امیدواریم هرچه سریع‌تر میزان مزد ۱۴۰۳ کارگران مشخص شود.

مـرور

استقبال بهاری از ماه مبارک رمضان در پایتخت

معاون فرهنگی و اجتماعی شهرداری تهران در آستانه آغاز ماه مبارک رمضان از اجرای ویژه‌برنامه‌های متنوع مذهبی، فرهنگی و هنری در سطح پایتخت خبر داد.
به گزارش ایرنا، محمدامین توکلی‌زاده گفت: پویش ایام نوروز و ماه مبارک رمضان با عنوان «بهار ایران، بهار قرآن» نام گرفت.
وی افزود: همزمان با ماه مبارک رمضان نهادهای دینی ما متولی شدند برنامه‌ها را پیش ببرند و در این راستا، قرارگاه تعلیم و تربیت متولی اصلی است که در سطح مساجد برنامه‌ها را پیش می‌برد.
به گفته وی، در این دوره مدیریت شهری یکی از پدیده‌ها محرم‌شهر و دهکده‌های ورزشی و شهر شهدا بود که با استقبال خوب مخاطب مواجه شده و امسال نیز شهر رمضان را در پارک لاله برگزار می‌کنیم، به‌طوری‌که محور برنامه‌های رمضانی پارک لاله خواهد بود. توکلی‌زاده اضافه کرد: در حوزه کمک‌های معیشتی، سال گذشته مجموعه سازمان خدمات پویشی را برگزار کرد و امسال هم به مناسبت ماه مبارک رمضان بسته معیشتی تهیه خواهد شد.
به گفته معاون شهردار تهران، موضوع افطاری ساده در تهران از دیگر برنامه‌های تدارک دیده شده است که براساس آن همکاران مناطق ۲۲ گانه هر کدام در یک پارک پایتخت مستقر خواهند بود.

پاداش معلمان بازنشسته ۱۴۰۱ پرداخت شد

سخنگوی وزارت آموزش و پرورش با بیان اینکه ۲ ماه حقوق معلمان خرید خدمات واریز شد، گفت: آخرین بخش پاداش معلمان بازنشسته ۱۴۰۱ پرداخت شد.
به گزارش فارس، علی فرهادی افزود: آخرین بخش پاداش پایان خدمت معلمان بازنشسته ۱۴۰۱ تسویه شد و بابت بازنشستگان ۱۴۰۱ هیچ بدهی نداریم.
وی با اشاره به حقوق معلمان خرید خدمات، گفت: دو ماه حقوق این معلمان شامل مهر و آبان ابلاغ و پرداخت شد. تلاش می‌کنیم قبل از پایان اسفند، حتماً یک ماه دیگر از حقوق نیروهای خرید خدمات را پرداخت کنیم. فرهادی افزود: بنا داریم ۳ ماه از اضافه تدریس (حق‌التدریس) شاغلان و بازنشستگان فرهنگی را هم پرداخت کنیم.

مرکز وکلا، کارشناسان رسمی و مشاوران خانواده قوه قضائیه:

سازمان سنجش مسئول برگزاری و اعلام نتایج آزمون وکالت است

مرکز وکلا، کارشناسان رسمی و مشاوران خانواده قوه قضائیه با صدور اطلاعیه‌ای درباره آزمون فوق‌العاده وکالت که روز ۱۸ اسفند برگزار شد، اعلام کرد: مسئولیت برگزاری آزمون و اعلام نتایج مرحله کتبی بر عهده سازمان سنجش است.
به گزارش ایرنا از مرکز وکلا، کارشناسان رسمی و مشاوران خانواده قوه قضائیه، آزمون فوق‌العاده وکالت سال ۱۴۰۲ مرکز وکلا در تاریخ هجدهم اسفند سال جاری در بیش از ۷۰ شعبه اصلی و ۲۰۰ شعبه فرعی در سراسر کشور و با بیش از ۱۱۰هزار داوطلب برگزار شد.
نتایج اولیه بعد از رسیدگی به اعتراضات و تهیه کلید سؤالات، ۴۵ روز کاری بعد از آزمون اعلام خواهد شد.
براساس این گزارش، مطابق تبصره ماده پنج قانون تسهیل، مسئولیت برگزاری آزمون و اعلام نتایج مرحله کتبی بر عهده سازمان سنجش است.

مدیرعامل سازمان فرهنگی، هنری، ورزشی و سیاحتی کوثر خبر داد

بازگشایی مراکز تعطیل برای خدمت به جامعه هدف بنیاد شهید

مدیرعامل سازمان فرهنگی، هنری، ورزشی و سیاحتی کوثر، در زمینه ارائه خدمات به جامعه هدف بنیاد شهید، گفت: مؤسسه ایثار و سازمان سیاحتی کوثر و بقیه مؤسسات در سازمان فرهنگی هنری ورزشی و سیاحتی کوثر تجمیع شده است و در هراستان به صورت تجمیعی در حوزه‌های توانبخشی، درمانی، ورزشی و اقامتی به جانبازان، ایثارگران و خانواده شهدا خدمات‌رسانی می‌کند.
به گزارش «ایران» میثم جعفری، با اشاره به این‌که هرسال خدمات گیرندگان در حال افزایش هستند، افزود: این در حالی است که در حوزه درمانی و توانبخشی به‌صورت تخصصی‌تر و جداگانه کارها انجام می‌شود.
وی گفت: در سال ۱۴۰۲ رقمی معادل ۱۲۰ میلیارد تومان ارائه خدمات به ۲۴۷ هزار و ۳۰۰ نفر صورت گرفت. این مراکز در طول سال‌های گذشته دچار استهلاک شد، از این رو سال گذشته سعی شد مراکزی که به‌دلیل خرابی و نبود تأسیسات بسته شده بود، دوباره بازگشایی شوند.
در حال حاضر این مراکز بدون دغدغه به خدمات‌رسانی‌های خود ادامه می‌دهند.
مدیرعامل سازمان فرهنگی، هنری، ورزشی و سیاحتی کوثر گفت: امسال با ارائه تسهیلات ویژه، جامعه ایثارگران به سفر عتبات اعزام شدند و با استقبالی که شد ۱۵هزارنفر به این سفر زیارتی رهسپار شدند.
جعفری افزود: تا پیش ازاین خدمات چندان به‌صورت عادلانه توزیع نمی‌شد ولی هم اینک از طریق سامانه‌ای متصل به بنیاد شهید این خدمات در دسترس قرار دارد و با تخفیفات ویژه در اختیار ایثارگران است.

ایران در ایران

وعده دولت به گلستانی‌ها کمتر از سه ماه اجرا شد

آغاز جابه‌جایی ۶ روستای حاشیه سد «چایلی» مراوه‌تپه

گنبدکاووس- کمتر از سه ماه پس از دستور رئیس جمهور برای پایان دادن به بلاتکلیفی ۱۸ساله ساکنان حاشیه سد چایلی مراوه‌تپه، جابه‌جایی ۶ روستای واقع در کاسه این سد با ۷۱۴ خانوار آغاز شد.

به گزارش ایرنا، آیت‌الله رئیسی در دور دوم سفر به گلستان در اول دی ۱۴۰۲ ضمن بازدید هوایی از پروژه احداث سد چایلی، برای جابه‌جایی ۶ روستای واقع در کاسه این سد دستور فوری داد و گفت: «اینکه سال‌ها بگذرد و به مردم یک روستا اجازه جابه‌جایی، ساخت‌وساز و خرید و فروش داده نشود یک حالت انجماد پیدا می‌کند و همه باید برای حل این مشکل بسیج شوند.»

ساخت سد چایلی از حدود ۲ دهه قبل با هدف کنترل سیلاب‌های فصلی و جلوگیری از خسارت جانی و مالی به مردم و همچنین تقویت آب مورد نیاز ۱۲ هزار هکتار از اراضی زراعی مراوه‌تپه آغاز شد و با آغاز عملیات اجرایی ساخت سد، صدور خدماتی مانند مجوز ساخت‌وساز جدید و انشعابات آب، برق و گاز برای ساکنان ۶ روستای واقع در کاسه سد متوقف گردید و در نتیجه جوانان این روستاها که پس از ازدواج امکان ساخت خانه نداشتند راه مهاجرت به شهرها را در پیش گرفتند.

دولت سیزدهم برای پایان‌دادن به بلاتکلیفی ۱۸ساله سد چایلی آستین همت بالا زد و در نخستین قدم برای اجرای طرح و جابه‌جایی ۶ روستای واقع در کاسه سد با ۷۱۴ خانوار اصلی و ۳۰۰ خانوار فرعی (جوانان مهاجرت کرده و در انتظار صدور مجوز برای ساخت خانه) وارد عمل شد.

کمتر از سه ماه از دستور رئیس جمهور، طرح جابه‌جایی ۶ روستای واقع در کاسه سد «چایلی» به مکان جدید، روز شنبه گذشته با حضور استاندار، مدیران کل گلستان و مدیران شهرستان مرزی مراوه‌تپه آغاز شد. فرماندار مراوه‌تپه در این مراسم گفت: اهالی ۶ روستای «خوجه‌گلدی، سوزش، ساری‌قمیش، قره‌اقاشلی، شورجه و قربان‌پیکار» با مجموع ۷۱۴ خانوار و ۲ هزار و ۶۰۰ نفر جمعیت، از دو دهه پیش و با آغاز ساخت سد، در بلاتکلیفی جابه‌جایی بودند و اجازه ساخت و ساز نداشتند.

امان‌محمد باشقره با یادآوری سفر اول دی‌ماه امسال رئیس جمهور به مراوه‌تپه، افزود: آیت‌الله رئیسی در این سفر پس از بازدید هوایی از سد چایلی، دستور تسریع در جابه‌جایی اهالی ۶ روستای واقع در کاسه این سد را با تأمین اعتبار ۱۲ هزار میلیارد ریال صادر کرد. وی اضافه کرد: برای انتقال اهالی ۶ روستا به مکان جدید ۴۰۰ هکتار زمین که معادل دو برابر فضای موجود این روستاها است، تأمین شده تا با همراهی بنیاد مسکن انقلاب اسلامی و شرکت آب وزارت نیرو علاوه بر آماده‌سازی زمین و ساخت واحدهای مسکونی برای اهالی برخی فضاهای عمومی مانند پارک، ساختمان‌های اداری و مسجد نیز احداث شود.

یزدی‌ها پسماند خشک تحویل دهند گلدان گل بگیرند

یزد- رئیس سازمان مدیریت پسماند شهرداری یزد از راه‌اندازی مرکز «گلماند» در این شهر خبر داد و گفت: شهروندان می‌توانند با تحویل پسماند خشک به این مرکز، گلدان گل دریافت کنند.

«محمدرضا برزگر» افزود: در این مرکز مردم می‌توانند در ازای تحویل پسماند خشک از جمله کاغذ، پلاستیک، آهن و غیره، انواع گلدان گل را به انتخاب خود دریافت نمایند. وی اضافه کرد: گلماند به معنای گل‌های ماندگار، الگویی نوین برای کاهش پسماند است که خانه‌ها از پسماند خشک، خالی و گل و سرسبزی جایگزین آن می‌شود. برزگر خاطرنشان کرد: این طرح با هدف مشارکت مردم در تفکیک پسماند خشک به صورت پایلوت در بلوار دانشجو، جنب پارک شادی اجرا شده و در صورت اثرگذاری و استقبال شهروندان، در مناطق دیگر نیز این طرح اجرا می‌شود. وی ادامه داد: شهروندان می‌توانند همه روزه بجز ایام تعطیل از ساعت ۸ صبح الی ۱۳ با تحویل پسماند خشک، گلدان گل دریافت نمایند. روزانه ۳۰۰ تن زباله خانگی در شهر یزد جمع‌آوری می‌شود که بخشی از آنها زباله‌های خشک هستند.

اعطای زمین به سرمایه‌گذاران بخش کشاورزی آذربایجان‌غربی

ارومیه - رئیس سازمان جهاد کشاورزی آذربایجان‌غربی گفت: طبق برنامه‌ریزی‌های انجام شده در سال زراعی جاری، هزار هکتار زمین در قالب چند پروژه عظیم به سرمایه‌گذاران بخش کشاورزی واگذار می‌شود.

خسرو شهبازی افزود: یکی از وظایف بخش جهاد کشاورزی حمایت از سرمایه‌گذاران این بخش و سایر بخش‌هاست و در این راستا تا کنون ۱۷ هزار هکتار از اراضی منابع ملی به افراد درخواست‌کننده به‌خصوص در بخش طرح های کشاورزی و صنعتی واگذار شده است. وی بیان کرد: در این راستا بیش از هزار و ۸۰۰ مورد بازدید داشتیم و بر نحوه فعالیت و ساخت‌وسازشان نظارت شده است، درصورتی که تخلفی محرز شده باشد براساس کمیسیون ماده ۳، افراد در اداره مربوطه حضور یافته و دلایل خود را بیان می‌کنند. رئیس سازمان جهاد کشاورزی آذربایجان‌غربی گفت: اولین واحد مرغ تخم‌گذار در ارومیه نیز در فاز اول با ۳۰ هزار قطعه مرغ تخم‌گذار مشغول فعالیت است و در فاز دوم ۳۰ هزار قطعه به ظرفیت این مجموعه اضافه می‌شود.

ایرنا

امدادرسانی به سیلزدگان توقف ندارد

همراهی ملی با سیستان و بلوچستان در روزهای سخت

گزارش

ایران زمین - بر اساس برآورد اولیه تاکنون ۲۲ هزار میلیارد ریال خسارت در پی وقوع سیلاب به زیرساخت‌های استان وارد شده و گروه‌های مجهز ارزیاب با حضور در مناطق درگیر سیلاب در حال بررسی برآورد دقیق این خسارت‌ها هستند. حجم خسارات وارده در پی وقوع سیلاب و طغیان رودخانه‌های فصلی به زیرساخت‌ها در جنوب سیستان و بلوچستان به سه حوزه راه‌ها، کشاورزی و مسکن سنگین برآورد شده است.

مدیرکل دفتر مدیریت بحران استانداری استان اعلام کرده است: بر اساس برآورد اولیه تاکنون ۲۲ هزار میلیارد ریال خسارت در پی وقوع سیلاب به زیرساخت‌های استان وارد شده است. در این مدت همچنین یک‌هزار و ۹۴۷ روستای سیستان و بلوچستان تحت تأثیر سیلاب قرار گرفت، چهار سد شامل سدهای مخزنی پیشین در شهرستان سرباز با حجم ۱۷۵میلیون مترمکعب، سد زیردان در منطقه دشتیاری چابهار با حجم مخزن ۲۰۷میلیون مترمکعب، سد شی کلک در شهرستان چابهار با حجم ۱۰میلیون مترمکعب و سد خیرآباد نیکشهر با حجم ۲۷ میلیون مترمکعب آبگیری و سرریز شد، از همه مهم‌تر اینکه بزرگ‌ترین سد مخزنی که حجمی معادل سه برابر سد کرج دارد در پی پیش‌بینی بارش‌های بی‌سابقه و وقوع سیلاب‌ها در جنوب استان، سیلاب عظیم رودخانه کهیر در این سد آرام گرفت و ۲۲۰ میلیون مترمکعب آب آشامیدنی برای رفع تنش آبی مردم این منطقه، در این سد ذخیره شد.

مهار سیلاب عظیم رودخانه کهیر در سد کهیر

مجری سد کهیر گفت: در پی وقوع سیلاب‌ها در جنوب سیستان و بلوچستان از ارتفاعات شهرستان نیکشهر و لاشار، خوشبختانه این بار برخلاف گذشته، بارش باران به عنوان ذخیره ایام پیش رو، برای روستاهای واقع در مناطق پایین‌دست سد آرام گرفت.

داود کامگار افزود: میزان ذخیره آب پشت سد کهیر از ۳۵ میلیون مترمکعب به حدود ۲۲۰ میلیون مترمکعب افزایش یافت و خوشبختانه با وجود بارش‌های شدید در حوضه‌های آبریز بالادست و سرریز شدن تمامی سدهای جنوب شرق کشور، هیچ سیلابی از رودخانه کهیر به پایین‌دست سد رهاسازی نشد و حدود ۲۲۰ میلیون مترمکعب آب شیرین ذخیره‌سازی شد. وی ادامه داد: سد کهیر با هدف تأمین آب آشامیدنی و کشاورزی روستاها و اراضی پایین‌دست و همچنین تأمین آب منطقه مکران در حال ساخت است و در حال حاضر قبل از انجام مراحل پایانی ساخت آن، ساخت سامانه آبرسانی و اجرای تصفیه‌خانه فیلتر شنی جهت انجام آبرسانی اضطراری به انجام رسیده است و تاکنون ۴۶ روستای پایین‌دست با جمعیتی حدود ۳۰ هزار نفر از آب آشامیدنی باکیفیت این سد بهره‌مند شدند.

آماده‌باش تمامی دستگاه‌های اجرایی و خدمات‌رسان

محمد کرمی، استاندار سیستان و بلوچستان گفت: با توجه به تداوم بارندگی‌ها دستگاه‌ها در حال آماده‌باش هستند، مدیران کل بدانند در موضوع اعتبارات مشکلی وجود ندارد، کسی معطل پول و امکانات در این منطقه نباشد، تمامی دستگاه‌های خدمات‌رسان باید پای‌کار باشند.

استاندار سیستان و بلوچستان افزود: در بخش لایروبی رودخانه بلافاصله بعد از بارندگی فرماندار زرآباد ۲ دستگاه لودر گرفته و کار شروع شود، هزینه آن پرداخت شده قرارداد را منعقد کنید.

کرمی خاطرنشان کرد: باید پیش‌بینی کنید تا آب‌ها مهار شود، مطالعاتی در بالادست و پایین‌دست در دستور کار قرار دارد تا این حجم از آب شیرین به دریا نرود و از آن استفاده کنیم.

وی افزود: در بخش آبرسانی، آب منطقه زرآباد از سد کهیر تأمین و طرح لوله‌گذاری آن شروع شود، سد کهیر امسال حدود ۲۳۰ میلیون مترمکعب آبگیری شد که علاوه بر تأمین آب شهرها، آب کشاورزی هم تأمین می‌شود.

وی ادامه داد: منطقه زرآباد به‌سرعت باید توسعه پیدا کند، بنیاد مسکن و تمامی مجموعه‌ها باید پای‌کار باشند و به‌سرعت کار را انجام دهند تا بخش ادارات فعال شود.

شبکه آب ۲۵۱ روستای سیلزده سیستان و بلوچستان برقرار شد

مدیرعامل شرکت آب و فاضلاب سیستان و بلوچستان گفت: اکنون آب آشامیدنی ۲۵۱ روستا وارد مدار شده است و تلاش برای رفع قطعی آب ۷ روستای باقی‌مانده با توجه به سیلابی بودن رودخانه‌ها و عدم امکان انتقال و اجرای لوله در مسیر عبور عرضی رودخانه و رهاسازی آب از سدهای بالادست و جاری بودن آب، همچنان ادامه دارد.

علیرضا قاسمی افزود: در جریان سیل اخیر ۱۲ شهرستان سیستان و بلوچستان در محاصره سیل قرار گرفتند و آب آشامیدنی ۲۵۸ روستا به دلیل آسیب‌های وارده به تأسیسات با قطعی آب مواجه شد.

وی ادامه داد: روستاهایی که با قطعی آب مواجه هستند به صورت مداوم از طریق ناوگان سیار آبرسانی می‌شوند. بازدیدها همچنان در حال انجام است و گلایه‌های مردمی وجود ندارد. آب معدنی هم توسط شرکت تهیه و توزیع می‌شود. وی افزود: در حال حاضر ۷ روستای آسیب‌دیده هنوز با مشکل روبه‌رو هستند که تلاش‌های شبانه‌روزی برای رفع مشکل این روستاها نیز ادامه دارد.

برپایی بیمارستان صحرایی سپاه در مناطق سیلزده سیستان و بلوچستان

فرمانده سپاه سلمان سیستان و بلوچستان گفت: مجموعه سپاه پاسداران انقلاب اسلامی از ابتدای شروع بحران سیل در جنوب استان در زمینه بهداشت و درمان مردم درگیر در سیل ورود کرده و با تیم‌های پزشکی اعزامی توانست خدماتی در خور شأن مردم عزیز به آنان ارائه دهد. سردار سرتیپ پاسدار احمد شفایی در حاشیه سرکشی از مناطق سیلزده جنوب سیستان و بلوچستان اظهار کرد: مجموع خدمات صورت گرفته باعث شد به این نتیجه برسیم که برای خدمات بهتر نیازمند راه‌اندازی بیمارستان صحرایی در منطقه باشیم. وی تأکید کرد: با دستور فرمانده نیروی زمینی سپاه، راه‌اندازی این بیمارستان برنامه‌ریزی شد که هم‌اکنون تجهیزات آن در حال انتقال به این منطقه است.

عمده خسارت وارده به بخش کشاورزی در حوزه چاه‌ها و قنوات

رئیس سازمان جهاد کشاورزی سیستان و بلوچستان نیز گفت: عمده خسارات وارده به بخش کشاورزی در این شهرستان‌ها مربوط به ۹۴ حلقه چاه کشاورزی، ۸۵ رشته قنات و ۲۲۹ کیلومتر جاده‌های روستایی و عشایری است.

محمدرضا سیدحسینی افزود: سایر خسارات بر اثر سیل اخیر مربوط به یک‌هزار و ۱۳۰ هکتار از اراضی زراعی آبی و دیم، ۳۳۰ هکتار اراضی باغی، ۲۰ واحد گلخانه، ۴۵ واحد دامداری روستایی و عشایری، ۴۵ رأس دام سبک و سنگین، ۵۰ دستگاه ماشین‌آلات و ادوات کشاورزی، ۴۹ کیلومتر انتقال آب با لوله‌ها و کانال، ۵ بندسار و سازه آبخیزداری و ۱۰ باب استخر ذخیره آب است.

وی ادامه داد: کار عملیات اجرایی مرمت و بازسازی منابع آبی آسیب دیده با همکاری بهره‌برداران در جنوب سیستان و بلوچستان آغاز شده است.

بازار کار اصفهان متعادل نیست

دانش‌بنیان‌ها؛ مسیر اشتغال در اصفهان

گزارش

حمیرا حیدریان
خبرنگار

اصفهان به‌عنوان صنعتی‌ترین استان ایران دارای بیش از ۹ هزار واحد صنعتی، ۳۵ درصد از تولید فولاد، ۵۰ درصد از صنایع ساختمانی و سنگ، ۶۰ درصد از مصنوعات طلا، ۳۰ درصد از فرآورده‌های نفتی و ۱۵ درصد از تولید ناخالص ملی کشور است. این در حالی است که در سال‌های اخیر این استان صنعتی شاهد مهاجرت منفی نیروهای متخصص خود به سایر استان‌ها به‌خصوص پایتخت هستند.

مدیرکل دفتر هماهنگی امور سرمایه‌گذاری و اشتغال استانداری اصفهان در گفت‌وگو با «ایران» در این خصوص با بیان اینکه استان اصفهان به لحاظ نرخ بیکاری در کل کشور در شرایط متوسط آماری قرار دارد، اما از نظر نرخ بیکاری جمعیت تحصیلکرده دارای وضعیت چندان خوبی نیست، گفت: «در حال حاضر استان اصفهان در حوزه اشتغال دچار چالش شده است. به‌طوری که شغل برای نیروی کار ساده و دارای دیپلم و زیردیپلم وجود دارد اما کارجو نیست این در حالی است که در مقابل ما دارای نیروی تحصیلکرده زیادی هستیم که به‌دنبال شغل بوده و در واقع بیکارهستند. به عبارتی برای نیروی ساده کار هست اما نیرو وجود ندارد و برعکس نیروی متخصص وجود دارد اما برایشان کار نیست.»

احسان شهیر با اشاره به اینکه نرخ بیکاری تحصیلکرده‌ها عامل اصلی مهاجرت آنان به دیگر شهرها از جمله پایتخت شده است، افزود: «در استان زیرساخت‌های اشتغال نیروی متخصص با توجه به صنعتی بودن آن فراهم شده است ضمن اینکه سیاست استانداری ایجاد فضای اشتغال مبتنی بر بهره‌گیری از دانش‌بنیان‌ها است که می‌تواند در این زمینه کمک زیادی کند. اما نکته حائز اهمیتی که باید به آن نگاه ویژه شود بحث اختصاص تسهیلاتی است که بانک‌های عامل می‌توانند برای نیروی کار متخصص در نظر بگیرند. از آنجایی که ضوابط اعطای تسهیلات بسیاری از این بانک‌ها در پایتخت تدوین و مصوب می‌شود، دست بانک‌ها برای ارائه تسهیلات به متقاضیان کسب‌وکار باز نیست و این چالشی است که متخصصان جویای کار با آن مواجه هستند. از این رو برای راه‌اندازی کسب‌وکار خود و ایجاد شرکت و... متخصصان مجبور به حضور در شهری همچون تهران می‌شوند که شرایط کار و امکانات آن ازهر لحاظ مهیا است.»

> سیاست استانداری ایجاد فضای اشتغال مبتنی بر بهره‌گیری از دانش‌بنیان‌ها است که می‌تواند در این زمینه کمک زیادی کند

این مسئول میزان سرمایه‌گذاری در بخش ایجاد شغل در این استان را در حال رشد ارزیابی کرد و اظهار داشت: «میزان سرمایه‌گذاری انجام شده برای ایجاد بازار اشتغال برای جوانان نسبت به سال‌های قبل دارای رشد بوده است اما کافی نیست و باید برای جوانان تحصیلکرده با توجه به صنعتی بودن شهر که قابلیت جذب صدها نیروی کار را دارد شرایط را فراهم کنیم. توزیع عادلانه و ایجاد بستر مناسب برای جذب نیروی ماهر و متخصص از جمله اولویت‌هایی است که باید در نظر گرفت. اصفهان یکی از بزرگترین دانش‌بنیان‌های کشور را در خود جای داده است بنابراین ضروری است که با سیاستگذاری و برنامه‌ریزی دقیق در این حوزه برای ایجاد بازار کار نیروی متخصص از مهاجرت آنان جلوگیری کنیم.»

محمد کرمانی مدیرعامل یکی از شرکت‌های دانش‌بنیان در استان اصفهان نیز در این زمینه معتقد است: «امروز مسأله منابع انسانی به نُقل همه محافل کسب‌وکار در اصفهان تبدیل شده است اما کاری عملی در این حوزه برای گره‌گشایی از کارجو و کارفرما انجام نمی‌شود. استان اصفهان با وضعیت عجیبی در حوزه اشتغال روبه‌رو است و شغل برای نیروی کار ساده وجود دارد اما کارجو نیست و برعکس در زمینه نیروی تحصیلکرده یا متخصص، کارجو وجود دارد اما شغل مناسب پیدا نمی‌شود.»

کرمانی افزود: «بنگاه‌های اقتصادی اصفهان از این واقعیت که برای فضای کاری هم از لفظ «بازار کار» استفاده می‌شود، به‌سادگی می‌گذرند و توجهی به چرایی استفاده از کلمه بازار نمی‌کنند. متخصصان اصفهان به دلیل اینکه در اصفهان به نیروی کار متخصص بها داده نمی‌شود به تهران مهاجرت می‌کنند. در گذشته به دلیل تعداد بالای نیروی کار متخصص این کارفرمایان بودند که کارجو را انتخاب می‌کردند اما حالا این کارجویان توانمند هستند که باید کارفرمای خود را انتخاب کنند.» پیش‌تر نیزمیثم مداحی مدیرکل کار، تعاون و رفاه اجتماعی استان اصفهان عنوان کرده بود: «کمبود نیروی کار متخصص یکی از اصلی‌ترین چالش‌های استان اصفهان است؛ استانی صنعتی که باوجود هزاران واحد و بنگاه اقتصادی فعال، نیاز زیادی به نیروهای انسانی ماهر دارد.»

استاندار: در بعضی شهرهای کرمان یک تعمیرکار موبایل هم نداریم

سوپرمارکت‌زدگی اصناف کرمان

کرمان - پراکندگی و توزیع نامتوازن اصناف در کرمان، اکنون به یکی از معضل‌های مهم این استان پهناور در حاشیه کویر تبدیل شده است. در شهرهای این استان تا دلتان بخواهد سوپرمارکت وجود دارد اما در برخی شهرها حتی یک تعمیرکار موبایل هم وجود ندارد! در نشست شورای گفت‌وگوی دولت و بخش خصوصی استان کرمان موضوع پراکندگی ناموزون اصناف به بحث گذاشته شد.

استاندار کرمان با بیان اینکه توزیع مرتبی در حوزه اصناف استان نداریم و واحدهای سوپرمارکت بخش بزرگی از صنف‌های ما را دربر می‌گیرد، گفت: «کمبود در بخشی از صنف‌ها، این استان را دچار چالش کرده است.»

محمدمهدی فداکار در نود و ششمین نشست شورای گفت‌وگوی دولت و بخش خصوصی افزود: «در حوزه مهارت، اقدام‌های خوبی در استان انجام شده اما به عنوان مثال ما تعمیرکار برای اسپیلیت در مناطق گرم جنوب کرمان به میزان نیاز نداریم و برخی شهرستان‌ها حتی یک تعمیرکار موبایل ندارند، در حالی که این شغل بسیار پردرآمد است.»

وی اظهارداشت: «یکی از مشکلات اشتغال در استان کرمان این است که شاغلان حوزه خدمات نسبت به کشور خیلی کم هستند و آمار اشتغال کشاورزی ما بالا است؛ این موضوع در فصل پاییز باعث نوسان نرخ بیکاری می‌شود.»

> یکی از مشکلات اشتغال در استان کرمان این است که شاغلان حوزه خدمات نسبت به کشور خیلی کم هستند و آمار اشتغال کشاورزی ما بالا است؛ این موضوع در فصل پاییز باعث نوسان نرخ بیکاری می‌شود

استاندار کرمان عنوان کرد: «اتاق بازرگانی کرمان در آخرین رتبه‌بندی، جایگاه نخست کشور را در حوزه آموزش کسب کرده اما باوجود ظرفیت‌های برخی استان‌ها قابل قیاس با ما نیست، کسب رتبه برتر به همت اتاق بازرگانی برمی‌گردد.»

وی با بیان اینکه فعالیت آموزشی برای حوزه صنعت در استان کرمان شکل گرفته است، گفت: «کار آموزشی حفاری صنعتی برای شهرستان‌های جیرفت، کهنوج و کوهبنان آغاز شده و به‌صورت جدی پیش می‌رود؛ در این زمینه برخی صنوف و بسیاری از مشاغل نیاز به آموزش و مهارت دارند و اتاق بازرگانی کرمان بایستی در این حوزه مشارکت و همکاری کند.»

وی تصریح کرد: «هماهنگی دستگاه‌ها باوجود تنوع دستگاه‌های دخیل در حوزه کسب‌وکار، کار سختی است و رتبه کسب‌وکار استان کرمان حاصل هماهنگی فرابخشی است که در این حوزه اتفاق خوبی افتاد اما همچنان با ایده‌آل فاصله دارد، لذا ضرورت دارد اتاق اصناف به وظیفه خود عمل کند.»

استاندار کرمان با بیان اینکه سهم استان از ۳.۱ درصد تولید ناخالص داخلی کشور به چهار درصد رسیده که به علت رفع مشکلات صادرات بوده است، اظهارداشت: «از اتاق بازرگانی به علت پیگیری مشکلات این حوزه قدردانی می‌کنیم.»

معاون هماهنگی امور اقتصادی استاندار کرمان نیز در این نشست با بیان اینکه یکی از برنامه‌های اصلی ما مهارت است، گفت: «کمیته مهارت را راه‌اندازی و تمامی ظرفیت‌ها را رصد کردیم؛ با همکاری سازمان برنامه، اقداماتی در این زمینه انجام می‌شود.»

امیر حسن‌زاده با اشاره به ضرورت تأمین نیازهای مناطق گرم کرمان به برخی اصناف تصریح کرد: «۲۵ شرکت بزرگ و کوچک نیازهای مهارتی را به فنی و حرفه‌ای دادند و در این زمینه جذب ۹ هزار شغل پیش‌بینی شده است.»

ظرفیت ۱۲۰ هزار فرصت جدید شغلی در حوزه اصناف

رئیس اتاق بازرگانی، صنایع، معادن و کشاورزی کرمان نیز در این نشست گفت: «اصناف ظرفیت خوبی در توسعه کرمان محسوب می‌شوند و سهم آنها در GDP (تولید ناخالص داخلی) استان از کشاورزی هم بیشتر است.»

سیدمهدی طبیب‌زاده افزود: «این ظرفیت خوب می‌تواند در خدمت توسعه استان باشد و در صورتی که از ظرفیت قانونی این حوزه استفاده شود می‌تواند ۱۲۰ هزار شغل در استان و ۴۰ هزار در شهرستان کرمان ایجاد کند.»

اینفلوئنسرهای چینی در سمنان، عضو اتحاد بین‌المللی شهرهای گردشگری جاده ابریشم

اینفلوئنسرهای چینی جاذبه‌های گردشگری ایران را در وی چت و تیک تاک منعکس می کنند

بازگشت به چین با انبوهی سوغاتی فرهنگی

گزارش

زهرا کشوری
دبیر گروه زیست‌بوم

خوشحال و خندان، موبایل به دست وارد یکی از رستوران‌های نزدیک میدان نیاوران می‌شوند و به فارسی می‌گویند: «سلام.» آنها سومین گروه از اینفلوئنسرهای چینی هستند که به دعوت وزارت میراث فرهنگی، گردشگری و صنایع دستی به ایران آمده‌اند تا جاذبه‌های تاریخی، طبیعی، جاده ابریشم و گردشگری خوراک ایران را به «ویبو»، دوویین (تیک تاک)، وی چت و... شبکه‌های اجتماعی مختص چین ببرند؛ جایی که به گفته «مسلم شجاعی» سرپرست دفتر بازاریابی و توسعه گردشگری خارجی هیچ محتوایی درباره ایران وجود ندارد. همین موضوع هم باعث می‌شود تا معاونت گردشگری از ۲۰ اینفلوئنسر دعوت کند در چهار گروه به ایران بیایند. آنها در مجموع ۶۰ میلیون دنبال کننده دارند. ۱۵۰ میلیون چینی ویزا دارند و همین موضوع باعث برنامه‌ریزی کشورهای زیادی برای جذب گردشگران چینی شده است.

ایران هم پیش از آنکه اینفلوئنسرها را بیاورد ویزا را برای چینی‌ها لغو کرد. دفاتر خدمات مسافرتی و آژانس‌ها را هم به چین برد تا رو در رو با آژانس‌های چینی به گفت‌وگو بنشینند. ایران سال‌جاری هم، عضو مؤسس اتحاد(ائتلاف) بین‌المللی شهرهای گردشگری جاده ابریشم ۲۰۲۳ شد؛ سمنان را نیز به عضویت شهرهای این اتحاد درآورد چون در مسیر جاده ابریشم قرار دارد. گروه سوم اینفلوئنسرها مسیر سوم را بین چهار مسیر انتخابی از سوی ایران، برای سفر انتخاب کردند؛ جاده ابریشم. بلاگرهای چینی جاذبه‌های تهران را دیدند. یوزپلنگ ایرانی را در سمنان به تماشا نشستند. تا دلتان بخواهد در مسیر کاروانسرا را به کاروانسرا بند زدند. آنقدر که سیسیلیا یکی از اینفلوئنسرها می‌گوید: در زیبایی کاروانسراها شکی نیست اما لزومی هم نبود همه کاروانسراهای مسیر سمنان را در حافظه خود ثبت کنند. بعد از آن هم مسافر مشهد شدند. مشهد و حرم امام رضا(ع) برای چینی‌ها جای ویژه ای است. همان‌طور که مسجد نصیرالملک هم هر چینی را که به شیراز می‌رود به سمت خود جذب می کند.

دنبال کننده‌های یک میلیون نفری

به گفته مسلم شجاعی، سرپرست دفتر بازاریابی و توسعه گردشگری خارجی، این افراد برای شرکت در پروژه «ایران سلام» باید حداقل یک میلیون نفر، آنها را در شبکه‌های اجتماعی مختص چین مثل وی چت، تیک تاک و... دنبال کنند. حتماً باید فعال حوزه گردشگری باشند. اینگیجمنت(نرخ تعامل) آنها با مخاطبان مجازی هم باید بالای ۳۰ باشد. آن‌طور که شجاعی می‌گوید: هر کدام از این افراد حاضر در مسیر جاده ابریشم به طور میانگین بیش از سه میلیون دنبال کننده دارند. برخی اینفلوئنسرها با خود فیلمبردار آورده‌اند. یکی از آنها هم یک مدل با خودش آورده بود.

شجاعی می‌گوید: البته تنها ۷ نفر از گروه سوم، اینفلوئنسرند، بقیه اعضای گروه، دستیاران آنها در تولید محتوا هستند .

چینی ها معمولاً در شبکه های اجتماعی مثل ویبو و تیک تاک فعال هستند چون شبکه‌های اجتماعی جهانی برای آنها فیلتر است. وزارت میراث فرهنگی، گردشگری و صنایع دستی به اینفلوئنسرها سیم کارت بدون فیلتر داده است. اتوبوس هایشان هم مجهز به شارژر اختصاصی است. برخی از آنها که برای دومین بار به ایران آمده‌اند معتقدند که سرعت اینترنت بهتر شده است. با وجود این تنها توانسته‌اند عکس‌ها را به اشتراک بگذارند. می‌گویند وقتی به چین برگردند، فیلم‌ها را منتشر می کنند.

مسلم شجاعی می‌گوید: «چرخش اطلاعات درباره ایران در وی چت وجود دارد اما ایران در تیک تاک چینی حضور ندارد. ما در این فضا اصلاً تولید محتوا نداشتیم.» او تیک تاک چینی را شبکه‌ای اجتماعی می‌داند که جوان‌های ۲۰ تا ۳۰ سال در آنها فعال هستند. اینفلوئنسرهایی هم که به ایران آمده‌اند بین ۲۵ تا ۴۰ سال سن دارند. هرچند چهره هیچ کدام سن واقعی شان را نشان نمی‌دهد؛ همه آنها از سن شناسنامه‌ای خود جوان‌ترند.

یکی از اینفلوئنسرها را علاقه به فیلم‌های عباس کیارستمی و موسیقی کیهان کلهر یا آن‌طور که او صدایش می‌زند: «کیهان»، مسافر ایران کرده است. شجاعی می‌گوید: «همین نکته به ما یادآوری کرد که باید برای آنها یک کنسرت ایرانی هم تدارک می‌دیدیم.» در میان ۲۰ اینفلوئنسر دعوت شده به ایران، روزنامه نگار کارشناس تاریخ هم وجود دارد که ایران را خیلی خوب می‌شناسد. یکی دو پژوهشگر تاریخ هم مسافران ایران سلام بودند.

شجاعی می‌گوید: «برنامه‌ریزی کردیم که فقط اینفلوئنسر آقا نیاوریم، حتماً خانم‌ها باشند. خانم تنها هم دعوت کردیم.» او از این خانم می‌پرسد که آیا ایران مقصد مناسبی است؟ تنهایی به مشکلی برخوردی؟ خانم جوان پاسخ منفی می‌دهد و می‌گوید: «۱۰ سال پیش هم به ایران آمده و دو هفته در ایران مانده بودم.»

قدم زدن در تاریخ

انی بیش از یک میلیون فالوور دارد. تنیس بازی می‌کند. همین موضوع هم باعث شده توجه بسیاری را در فضای مجازی به خود جلب کند. به گفته خودش، میهمان نوازی ایرانی در این سفر برایش ثابت شده است. او می‌گوید: «از تهران تا مشهد انگار در تاریخ قدم می‌زدم.» وقتی از مسیر جاده ابریشم عکس منتشر می‌کند، یکی از دوستانش از شهر شنزن از او راهنمایی می‌خواهد تا با دوستانش به ایران بیاید.

ادوارد هم یک میلیون و پانصدهزار نفر دنبال کننده دارد. در شهر شنزن زندگی می‌کند؛ به قول خودش یک شهر تاریخی. در مسیر جاده ابریشم احساس غریبی نمی‌کند. انگار در شهر خودش قدم می‌زد. میهمان نوازی مردم ایران را دوست دارد.

مورفی، دختری است که از شهر پکن آمده است. وقتی تصمیم می‌گیرد به ایران سفر کند، خانواده و دوستانش مخالفت می‌کنند، چون خیلی نگران بودند. از او می‌خواهند تا مقصد دیگری را انتخاب کند. حالا می‌گوید می‌داند که نظر دوستان و خانواده‌اش را عوض می‌کند. می‌گوید: «میهمان نوازی ایرانی‌ها قلبش را تکان داده بود.» خیلی از دنبال کننده‌های مورفی از او پرسیده‌اند که چطور می‌توانند به ایران بیایند؟

شاشا با همسرش آمده است. آنها ۶ سال پیش یک‌بار دیگر هم به ایران آمده بودند و در ۱۶ روز تهران، شیراز، اصفهان، کاشان و... را دیده‌اند. می‌گوید این بار با هجوم تاریخ و فرهنگ ایران روبه‌رو شده‌اند.

او و همسرش ۱۰ میلیون دنبال کننده دارند. شاشا احساس نزدیکی بسیاری با ایران می‌کند، چون در جاده ابریشم، چایی را در ظروف چینی می‌خورد که از طریق همین جاده ابریشم به ایران آمده است یا در ایران قنات و سرنا را دیده و شنیده است که از ایران به چین رفته است.

خوراک ایرانی

یوبو آبگوشت را بسیار دوست دارد. در این سفر هم چند بار سفارش آبگوشت می‌دهد، البته با توجه به ذائقه چینی‌ها فکر می‌کند در نهایت بتواند یک هفته پشت سر هم غذای ایرانی بخورد چون آنها عادت به خوردن غذاهای بخارپز دارند.

یک زوج جوان هم بهترین شهرهای ایران را مشهد و تهران معرفی می‌کنند و می‌گویند که با خانواده دوباره به مشهد خواهند آمد. چون یک شهر روحانی است که به آنها احساس آرامش می‌دهد.

اینفلوئنسرهای حاضر در رستورانی در میدان نیاوران خرید کردن در ایران را هم خیلی دوست دارند. زعفران و گلاب یا آن‌طور که خودشان می‌گویند عصاره گل رز و نبات خریده‌اند. آنها انگشترهایی را که از ایران خریده‌اند رو به دوربین خبرنگاران می‌گیرند و می‌گویند: «سلام ایران.»

به گفته مسلم شجاعی، دعوت از اینفلوئنسرها به بازار چین محدود نمی‌شود و از اینفلوئنسرهای دیگر کشورهای بازار هدف نیز دعوت خواهد شد.

> مشهد و حرم امام رضا(ع) برای چینی‌ها جای ویژه ای است. همان‌طور که مسجد نصیرالملک هم هر چینی را که به شیراز می‌رود به سمت خود می‌کشاند

جای سمندر لرستانی در سفره هفت‌سین نیست

خبر خوش کاهش قاچاق امپراطور

گزارش

راضیه خوئینی
خبرنگار

چند سالی می‌شود که سمندر لرستانی(امپراطور لرستان) میهمان اجباری برخی سفره‌های هفت‌سین شده است. با نزدیکی به سال جدید دوباره برخی به فکر قاچاق یا خرید سمندر کوهستانی لرستان به جای ماهی قرمز افتاده‌اند. شاید این اتفاق عجیب به نظر برسد؛ اما همین‌قدر واقعی است. باورهای خرافاتی برخی مردم به گونه‌های در حال انقراضی مثل سمندر لرستانی هم رحم نمی‌کند. البته سودجویان هم به رواج این پدیده دامن می‌زنند. تا جایی‌که یک حیوان را نماد پول و ثروت و حیوان دیگر را نماد خوشبختی و سعادت معرفی می‌کنند. موضوعی که در فرهنگ اصیل ایرانی جایی نداشته و ندارد. تنها جرم این خزنده دوزیست این است که نامش با حرف «سین» شروع می‌شود و پوستش دارای خال‌ها و نوار خوشرنگ زرد و نارنجی است و به او می‌گویند: امپراطور.

برخی وجدان خود را این‌طور راضی می‌کنند که بعد از تمام شدن سفره هفت‌سین آنرا دوباره به طبیعت باز می‌گردانند، موضوعی که محسن امیری، رئیس اداره نظارت و مدیریت بر حیات‌وحش استان لرستان به آن اشاره کرد و به «روزنامه ایران» می‌گوید: خرید حیواناتی مانند سمندر لرستانی، مار، لاک پشت و دیگر گونه‌های در معرض انقراض، نوعی خیانت به محیط زیست کشورمان محسوب می‌شود؛ زیرا گونه‌های جانوری حیات‌وحش، موجوداتی مختص طبیعت هستند. زمانی‌که ما، آنها را از زیستگاه خودشان خارج می‌کنیم به طبیعت و موجودات ضربه می‌زنیم و به چند دلیل حتی امکان بازگرداندن آنها به دامن طبیعت وجود نخواهد داشت. اصطلاحاً کلیه زیست‌مندان موجود در طبیعت که به شکل آزاد زندگی می‌کنند، حیات وحش تلقی می‌شوند. به گفته امیری براساس این تعریف، جایگاه این حیوانات در طبیعت است و آوردن گونه‌هایی مانند سمندر لرستانی سر سفره هفت سین جایز نیست. نه تنها سمندر لرستانی؛ بلکه گونه‌های دیگر مانند مار، لاک پشت شاخدار و غیره. هر یک از اینها وقتی که از طبیعت و زیستگاه خود جدا می‌شوند، زندگی آنها مورد تهدید قرار می‌گیرد. بنابراین تمامی گونه‌های حیات‌وحش باید در زیستگاه خود به زندگی ادامه بدهند. سمندر لرستانی، یک گونه در معرض خطر انقراض از نظر جمعیت محسوب می‌شود؛ زمانی که زنگ خطر انقراض درباره یک گونه به صدا درمی‌آید و اعلام می‌شود، یعنی برآورد جمعیت آنها از تعدادی که باید باشد بسیار کمتر شده است. امیری ادامه می‌دهد: خارج کردن هر فرد از این گونه جانوری از زیستگاهش، کاهش هر چه بیشتر جمعیت آنها را به‌دنبال خواهد داشت. باتوجه به اینکه این گونه سمندر هم از نظر جمعیتی کم و هم دارای زیستگاه‌های بسیار محدودی است؛ باید توجه بیشتری به حفاظت از جمعیت آن شود.

امیری می‌گوید: خوشبختانه با توجه به مطالعات و بررسی‌هایی که روی این گونه انجام گرفته است، زیستگاه‌های متعددی از این گونه در استان لرستان و شمال خوزستان مشاهده، شناسایی و ثبت شده است. با توجه به حساسیت بالای این حیوانات، کوچک‌ترین تنش یا استرسی روی آنها تأثیرگذار است. متأسفانه باتوجه به بحث تغییرات اقلیمی باید نسبت به حیات این موجودات بسیار حساس، نگران باشیم؛ زیرا هرگونه شوکی می‌تواند روند انقراض آنها را تسریع کند.

سازمان حفاظت محیط زیست با توجه به افزایش قاچاق و برداشت سمندر لرستانی از سطح زیستگاه‌هایش طی سال‌های اخیر، اقدامات بسیاری برای حفاظت از این گونه انجام داده است. رئیس اداره نظارت و مدیریت بر حیات وحش استان لرستان بیان می‌کند: ما پاسگاه‌های محیطبانی درسطح منطقه ایجاد کردیم. باتوجه به پتانسیل موجود و زیستگاه‌هایی که در این محدوده‌ها در استان لرستان شناسایی شد، موفق شدیم محدوده تقریباً ۱۰۰۰ هکتاری در منطقه «وژن‌آب» لرستان را به‌عنوان پناهگاه حیات‌وحش تحت حفاظت قراردهیم.

وی به زیستگاه دیگر با نام شادابکوه که مساحتی بیش از ۳۰ هزار هکتار، در جنوب لرستان دارد، اشاره می‌کند ومی‌گوید: این منطقه قبلاً آزاد بود ولی خوشبختانه آن را به منطقه حفاظت شده و تحت مدیریت سازمان حفاظت محیط زیست درآوردیم. به محض این‌که منطقه‌ای حفاظت شده تلقی شود برای آن پاسگاه در نظرگرفته و محیطبان استخدام می‌شود و تمهیدات حفاظتی سفت و سختی آنجا انجام می‌گیرد. خوشبختانه در چند سال اخیر، قاچاق این گونه بسیار محدود شده و در حد ۳ الی ۴ عدد گزارش شده است. او می‌گوید: نمی‌توان گفت که قاچاق سمندر لرستانی به صفر رسیده؛ اما شاهد کاهش چشمگیر آن هستیم و شاید مواردی در خارج از زیستگاه گزارش شده باشد. برخی فکر می‌کنند این حیوانات را می‌گیرند و مدتی نگهداری و سپس به طبیعت بازمی‌گردانند.

امیری می‌گوید: وقتی آنها از زیستگاه خود خارج می‌شوند و در فضای آکواریوم نگهداری می‌کنیم، احتمال سرایت بیماری به آنها و انتقال میکروب‌هایی در بدن آنان افزایش می‌یابد. وقتی‌که آنها را به ما می‌رسانند و می‌خواهند که وارد زیستگاه‌شان کنیم، عملاً غیرممکن است. زیرا احتمال سرایت بیماری در آنها وجود دارد و معمولاً آنها را به زیستگاه برنمی‌گردانیم. از نظر ما برگشت حیواناتی که از زیستگاه خارج شده‌اند ممکن نیست؛ ولی آنها را در خارج از زیستگاه نگهداری می‌کنیم.

> تنها جرم این خزنده دوزیست این است که نامش با حرف «سین» شروع می‌شود و پوستش دارای خال‌ها و نوار خوشرنگ زرد و نارنجی است و به او می‌گویند: امپراطور

عکس: تسنیم

شلوغ‌ترین استان‌های ایران در نوروز ۱۴۰۳

دبیر ستاد مرکزی هماهنگی خدمات سفر پیش‌بینی کرد که هرمزگان و مازندران مانند سال گذشته بیشترین ورودی مسافر را در نوروز امسال داشته باشند.

مصطفی فاطمی، گفت: البته، برخی استان‌ها با مسافر کمتری مواجه هستند و تقاضای سفر به برخی دیگر از استان‌ها، از جمله لرستان مشابه سال گذشته خواهد بود.

نمره پایین باغ وحش‌ها

حسن اکبری، معاون محیط زیست طبیعی سازمان محیط زیست از انجام رتبه‌بندی اولیه باغ وحش‌ها براساس شاخص‌های نهایی شده در جلسات کارشناسی خبر داد و گفت: متأسفانه باغ وحشی نداریم که شرایط عالی و امتیاز بالایی کسب کرده باشد. متأسفانه حتی برخی از باغ وحش‌ها امتیاز بسیار ضعیفی به دست آوردند.

عکس: تسنیم

خبر در خبر

میراث آریا وزیر بهداشت، درمان و آموزش پزشکی از آماده‌باش کامل مراکز بهداشتی و درمانی در ایام تعطیلات نوروز خبر داد و گفت: توصیه‌های لازم به رؤسای دانشگاه‌ها درخصوص ارائه خدمات مطلوب به مسافران نوروزی ارائه شده است.

تسنیم کشورهای اروپایی تنها در یک‌سال (۲۰۲۲) ۳۲۵ سد را تخریب کرده‌اند که دلایلی متعدد از جمله اثر تغییرات اقلیمی، کاهش تنوع زیستی، ناکارآمدی سدها و... مواردی بوده که منجر به این اقدام شده است.

صدا و سیما اثر تاریخی ثبت ملی «برج آب بوارده» شهرستان آبادان مرمت و ساماندهی شد. سیدشمس‌الدین نوربخش غفاری، رئیس میراث‌فرهنگی، گردشگری و صنایع دستی آبادان با اشاره به اقدامات مرمتی انجام شده این بنای تاریخی، گفت: پاکسازی محوطه اطراف برج، اصلاح جدول‌ها، معابر، مسیرهای آبراهه، مرمت و استحکام‌بخشی قسمت‌هایی از پایه ستون‌های برج آب بوارده به صورت کامل انجام شده است.

ایلنا حکمت‌الله ملاصالحی، پیشکسوت باستان‌شناسی ایران، گفت: مهم‌ترین چیزی که باستان‌شناسی ایران به آن نیاز دارد، توجه بیشتر به فلسفه، حکمت، خرد و منطق کاری است که باستان‌شناسان انجام می‌دهند.

تسنیم سعید طالبی‌پور، مدیرکل میراث‌فرهنگی، گردشگری و صنایع دستی کهگیلویه و بویراحمد با اشاره به تقارن ماه مبارک رمضان با تعطیلات نوروزی، گفت: این استان امسال بیشترین ظرفیت‌های خود را در حوزه گردشگری مذهبی در ماه رمضان به کار می‌گیرد.

ایرنا چند روزی بیشتر به آغاز سال جدید و سفرهای نوروزی باقی نمانده است و از هم‌اکنون دستگاه‌های خدمات به مسافران در مازندران برای میزبانی هر چه شایسته‌تر به حالت آماده باش درآمده‌اند. مازندران علاوه بر جنگل‌های انبوه هیرکانی که در دل خود دارد و مسافران را مدهوش خود می‌کند، سواحل نیلگون دریای خزر مأمنی برای حضور خیل عظیمی از مسافران است به‌طوری که سواحل بیش از ۴۰۰ کیلومتری این دریا در طول سال بویژه نوروز پذیرای حجم بالایی از مسافران نوروزی است.

میراث آریا محمد ثابت اقلیدی، مدیرکل میراث فرهنگی، گردشگری و صنایع دستی استان فارس از تصویب ۸ پروژه ساخت تأسیسات گردشگری در این استان خبر داد و گفت: این تعداد پروژه در شهرستان‌های شیراز، سپیدان، اوز، بیضا و کوار و فیروزآباد واقع شده است.

ایرنا تنها گردش مالی صادرات اسانس و عصاره گیاهان دارویی در کشور طی سال گذشته هشت میلیون دلار اعلام شده است. مازندران نیز به دلیل اقلیم و شرایط آب و هوایی مناسب منشأ رویش گیاهان دارویی متنوعی است که به‌صورت خودرو رشد می‌کنند، خواص درمانی زیادی دارند و از آنجایی که به صورت انحصاری در اقلیم خاصی می‌رویند در دنیا مورد توجه هستند. اگرچه در سال‌های اخیر کشت گیاهان دارویی در غرب مازندران به‌واسطه نیروی کارِ گِران و قیمت گزاف زمین عرصه را به ویلاسازی باخته اما به تأکید کارشناسان پیوند تولید گیاهان دارویی با گردشگری به رونق تجارت و افزایش درآمد و اشتغالزایی در منطقه می‌انجامد که باید برای تحقق این مهم تدابیری اندیشید.

میراث آریا باستان‌شناسان به‌تازگی مقبره‌ای کشف کردند که به شکل قابل‌توجهی مملو از طلاست. ابزار و وسایل ساخته شده از طلا در این مقبره به حدی زیاد است که از ارزش تاریخی و فرهنگی بی‌شماری برخوردار است. مقبره کشف شده در سایت باستان‌شناسی ال‌کانیو، در کشور پاناما امریکای شمالی در محل گورستان بزرگی است که مربوط به فرهنگ کوکله پیشاکلمبی یا گران کوکله در حدود سال ۷۰۰ پیش از میلاد می‌شود که در سال ۱۰۰۰ پس از میلاد متروکه شد.

مصاحبه و خبر

آمار عجیب مجتبی حسینی

آلومینیوم در حالی مقابل شمس‌آذر ۲-۱ شکست خورد که سیدمجتبی حسینی سرمربی اراکی‌ها معتقد بود که داور باید یک پنالتی به سود تیمش اعلام می‌کرد. حسینی که در این فصل به گفته خودش بارها از داوری متضرر شده، در این بازی نیز بدون اعتراض به داوری، رکورد جالب خود را حفظ کرد. حسینی در این بازی نیز اخطاری دریافت نکرد و رکورد جالب خود را در عدم دریافت اخطار در ۱۹ بازی رسمی (۱۸ بازی لیگ برتر و ۱ بازی جام حذفی) حفظ کرد. با این حال، کمیته انضباطی فدراسیون فوتبال دو بار پس از بازی‌های آلومینیوم مقابل پرسپولیس و شمس‌آذر، به دلیل اظهار نظرهای حسینی، از او دفاعیه خواسته و جریمه‌اش کرده است.

شهاب زاهدی بعد از رفتن به جی‌لیگ

بهترین عملکردم را نشان می دهم

شهاب زاهدی مهاجم سابق پرسپولیس به طور رسمی به آویسپا فوکوئوکا پیوست تا در فصل جدید در این تیم ژاپنی در جی لیگ بازی کند. او پیش از دیدار دیروز تیمش برابر شونان بلماری در ورزشگاه مورد استقبال هواداران ژاپنی قرار گرفت و در صحبت‌هایی گفت: «تمام تلاشم را می‌کنم تا بهترین عملکردم را نشان دهم و همه هواداران تیم را راضی کنم. هدف اصلی من این است که در کنار هواداران تا جایی که ممکن است برنده شویم و پیروزی‌های زیادی را تجربه کنیم. من و سایر بازیکنان تمام تلاشمان را می‌کنیم تا لبخند به لبان شما بیاوریم. بسیار خوشحالم که راهی تیم آویسپا فوکوئوکا شدم. می‌خواهم از زمانم بهترین استفاده را ببرم و این کار را خواهم کرد. در پایان می‌خواهم از حمایت مداوم هواداران تشکر کنم.» زاهدی که قراردادش با فوکوئوکا ۳۰ ژوئن ۲۰۲۴ به پایان می‌رسد، اولین بازیکن ایرانی است که در جی لیگ به میدان می‌رود. او در این فصل در ۱۶ بازی برای پرسپولیس در لیگ شش گل به ثمر رساند و یک گل نیز در لیگ قهرمانان ثبت کرد.

مشتری جدید برای جهانبخش

علیرضا جهانبخش بازیکن فاینورد هلند که در سال ۲۰۲۱ و با قراردادی ۳ ساله از برایتون به این تیم پیوسته، مشتری جدیدی در لیگ هلند پیدا کرده است. رسانه «twentefans» که نزدیک به باشگاه فوتبال توئنته است، در گزارشی از علاقه این تیم به جذب جهانبخش در تابستان آینده خبر داده و نوشته: «قرارداد جهانبخش با فاینورد رو به اتمام است و توئنته قصد دارد با خرید چند بازیکن، خود را برای فصل آینده تقویت کند و جهانبخش هم یکی از گزینه‌ها است».

پرسپولیس برای کنعانی نامه زد

محمدحسین کنعانی‌زادگان مدافع پرسپولیس با کارت زردی که در بازی با فولاد گرفت، چهار اخطاره شد و بازی دربی را از دست داد. با این حال، نظر بیشتر کارشناسان داوری بر این بود، کارت زردی که به او داده شده، اشتباه بوده است. در این شرایط، باشگاه پرسپولیس دیروز نامه جدیدی را به سازمان لیگ ارسال و درخواست کرد که با توجه به نظرات کارشناسان داوری در خصوص اشتباه داور، کارت زرد کنعانی‌زادگان را حذف کنند. باشگاه پرسپولیس در این نامه، به موارد قانونی و مشابه این مورد در ایران و خارج از کشور اشاره کرده و درخواست داشته که کمیته داوران هرچه سریع‌تر به این مورد رسیدگی کنند. باشگاه پرسپولیس مدعی است که باتوجه به احراز اشتباه داوری در این صحنه، کنعانی‌زادگان مستحق بخشش در این پرونده است.

درخواست فولاد برای بازی با سپاهان

براساس برنامه‌ریزی صورت گرفته از سوی سازمان لیگ، فولاد در یکی از بازی‌های هفته بیستم لیگ برتر، باید از ساعت ۱۹ چهارشنبه از سپاهان پذیرایی کند. با توجه به اینکه بازی فولاد و سپاهان در ماه مبارک رمضان است و بعد از افطار برگزار می‌شود، باشگاه خوزستانی خواهان تغییر زمان این بازی است. اذان مغرب به افق اهواز روز چهارشنبه ساعت ۱۸:۳۹ است و فولادی‌ها اعتقاد دارند برگزاری بازی از ساعت ۱۹، هواداران را برای حضور در ورزشگاه به دردسر خواهد انداخت. به همین خاطر بهرام رضاییان مدیرعامل باشگاه فولاد، برای تغییر زمان بازی از ساعت ۱۹ به ساعت ۲۰ اقدام خواهد کرد تا هواداران تیمش بتوانند بعد از افطار با آرامش بیشتری به استادیوم بروند و به تشویق تیم خود بپردازند. باید دید سازمان لیگ و مسئولان برگزاری مسابقات در شهر اهواز با درخواست فولاد برای تعویق یک ساعته بازی موافقت خواهند کرد یا خیر.

همه بازی‌های هفته نوزدهم گل داشت

هفته اشتباه گلرها و اخراج مربیان!

> در بازی‌های این هفته که پنج مسابقه آن برنده داشت و سه دیدار هم به تساوی انجامید، ۲۴ گل از خط دروازه‌ها عبور کرد تا به‌طور میانگین سه گل در هر مسابقه به ثمر رسیده باشد اما موضوع مهم دیگری که در بازی‌های هفته نوزدهم بسیار به‌چشم آمد، اشتباهات عجیب دروازه‌بان‌ها بود که منجر به تغییر نتایج شد

لیگ برتر

حامد جیرودی
خبرنگار

هفته نوزدهم لیگ برتر فوتبال، یکی از هفته‌های جذاب لیگ برتر بود. چرا که در آن هم نتایج و اتفاق‌های غیرمنتظره‌ای رقم خورد و هم تمام بازی‌های آن گل داشت. در بازی‌های این هفته که پنج مسابقه آن برنده داشت و سه دیدار هم به تساوی انجامید، ۲۴ گل از خط دروازه‌ها عبور کرد تا به‌طور میانگین سه گل در هر مسابقه به ثمر رسیده باشد اما موضوع مهم دیگری که در بازی‌های هفته نوزدهم بسیار به‌چشم آمد، اشتباهات عجیب دروازه‌بان‌ها بود که منجر به تغییر نتایج شد. ضمن این‌که در بازی‌های این هفته چند سرمربی مانند ساکت الهامی، مسعود شجاعی و سیروس پورموسوی از روی نیمکت اخراج شدند!

ملوان می‌تازد

یکی از بازی‌های جذاب این هفته میان دو تیم خوب این فصل یعنی ملوان و گل‌گهر برگزار شد که با برتری ۱-۰ قوهای سپید به پایان رسید. شاگردان مهدی تارتار که در این فصل نمایش بسیارخوبی داشته‌اند، در حالی موفق به شکست گل‌گهر شدند که در هفت بازی اخیرشان شکستی نداشته‌اند.

این در حالی‌است که شاگردان مارینوس اوزونیدس هم از هفته دوازدهم به بعد نباخته بودند اما با یک پنالتی جنجالی که به آن معترض بودند، دروازه‌شان باز شد و در نهایت باخت دیگری را تجربه کردند.

رکورد مس شکست اما شکست‌ناپذیر ماند

اما دیدار مس و تراکتور در حالی با تساوی ۱-۱ به پایان رسید که رفسنجانی‌ها در نیم فصل دوم در سه بازی لیگ برتر و یک مسابقه از جام حذفی گلی دریافت نکرده بودند و این روند در نیمه اول بازی مقابل تراکتور هم ادامه داشت تا این‌که بالاخره ریکاردو آلوز هافبک تراکتور دروازه حامد لک را در دقیقه ۵۰ این بازی گشود. این در شرایطی بود که آخرین گل دریافتی مس در نیم فصل اول و در دقیقه ۴۰ بازی مقابل پرسپولیس در یازدهم دی‌ماه به ثبت رسیده بود و نارنجی‌پوشان ٦٦ روز و مجموعاً ٤٦٠ دقیقه گلی دریافت نکرده بودند که این رکورد بالاخره شکسته شد. البته با احتساب بازی‌های لیگ و جام حذفی مس در شش بازی گذشته خودش از دیدار برابر پرسپولیس که با تساوی تمام شد تا امروز برابر هوادار، نساجی، شمس‌آذر، استقلال (جام حذفی) و تراکتور در لیگ شکست نخورده و این روند برای شاگردان محرم نویدکیا همچنان ادامه دارد. نکته دیگر در خصوص گل تراکتور این است که آلوز بازیکن پرتغالی تراکتور با این‌که در فوتبال ایران به گل‌سازی شهرت دارد اما در کارنامه‌اش تجربه گلزنی برای تراکتور هم دیده می‌شود. او بعد از ثبت سوپرگل در تبریز برابر شمس‌آذر، این‌بار در رفسنجان با حرکتی نمایشی مدافع مس را محو کرد و بعد از آن با شوتی خط کشی شده توپ را به گوشه دروازه مس فرستاد تا بعد از ۵ بازی پیاپی (در لیگ برتر و جام حذفی) بسته بودن دروازه مسی‌ها، قفل دروازه تیم نویدکیا با یک سوپرگل باز شود.

درخشش هوادار با شجاعی

در یکی از بازی‌های این هفته هوادار باخت را با تساوی عوض کرد تا مسعود شجاعی تأثیر حضور خود روی نیمکت این تیم را نشان دهد. کاپیتان اسبق تیم ملی شروعی درخشان در عرصه مربیگری داشته و برای ششمین بازی پیاپی در قامت سرمربی (در لیگ برتر و جام حذفی) نباخت. آن‌هم در حالی‌که او حدود ۳۰ دقیقه از دیدار تیمش برابر ذوب‌آهن را به‌دلیل اخراج از روی سکوها دنبال کرد اما با این وجود، تعویض‌های این سرمربی جوان گره‌گشا بود و داریوش شجاعیان و بابک مرادی توانستند با گلزنی‌های خود هوادار را از باخت خانگی نجات بدهند و نتیجه بازی را از ۲ بر صفر به ۲-۲ تغییر دادند تا بیش از پیش عملکرد درخشان شجاعی، این‌بار با انجام تعویض‌های طلایی نمایان شود.

طلسم آبی‌ها شکسته شد

بازی استقلال خوزستان و استقلال در شرایطی با نتیجه ۱-۰ به سود تیم تهرانی به پایان رسید که شاگردان جواد نکونام بعد از پنج تساوی پیاپی خارج از خانه موفق به کسب پیروزی شدند. آبی‌ها از بازی مقابل مس رفسنجان در هفته هفتم لیگ برتر موفق به برتری خارج از خانه نشده بودند. بازی‌ای که در تاریخ ۱۵ مهرماه برگزار شده بود و حالا آبی‌ها بعد از ۱۵۳ روز موفق شدند نوار ناکامی‌های خارج از تهران را به‌دست فراموشی بسپارند. همچنین تک گل گوستاوو بلانکو سبب شد تا آبی‌ها به یک پیروزی حساس پیش از دربی پایتخت برسند و همچنین اختلاف سه امتیازی با رقیب دیرینه را حفظ کنند. نکته مثبت برای آبی‌ها در ۱۱ بازی باقی‌مانده‌شان تا آخر فصل این است که آنها هشت مسابقه را در تهران برگزار خواهند کرد تا پشتوانه هواداران‌شان را برای مسابقات حساس باقی‌مانده داشته باشند.

برد نوبرانه یاران عنایتی

شاگردان رضا عنایتی در ورزشگاه نقش جهان اصفهان شاهکار بزرگ هفته نوزدهم را رقم زدند و موفق شدند با وجود آن‌که با یک گل از میزبان خود عقب افتاده بودند، به بازی برگردند و بردی ارزشمند را در خانه سپاهان با نتیجه ۳-۲ جشن گرفتند، آن‌هم در حالی‌که تا پیش از رویارویی با حریف اصفهانی، پیکان با یک برد کمترین برد را در لیگ بیست‌وسوم داشت اما شاگردان عنایتی در یکی از مهم‌ترین بازی‌های هفته توانستند برابر سپاهان برنده شوند تا هم طلسم‌شکنی کنند و دومین بردشان در فصل جاری را به‌دست آورند و هم با شایستگی به‌عنوان تیم برتر هفته معرفی شوند. در این بازی، محمدحسین فلاح که سابقه بازی در استقلال را نیز دارد، مقابل سپاهان بار دیگر نمایش ماندگاری ارائه کرد و دو گل پیروزی‌بخش تیمش را به ثمر رساند. عملکرد درخشان فلاح در برابر سپاهان، داستانی تکراری است. او دو فصل پیش در ورزشگاه نقش جهان با گلی تماشایی از راه دور و فصل گذشته نیز با ارسال یک پاس گل، نقشی کلیدی مقابل این تیم اصفهانی ایفا کرده بود.

سپاهان رکورددار اخراج

اما سپاهان در حالی مقابل پیکان شکست خورد که کمتر کسی فکر می‌کرد که پنجمین شکست پیاپی‌اش در لیگ برتر را تجربه کرد. این درحالی‌است که در ابتدای فصل پرمهره‌ترین تیم لیگ، به چنین وضعی دچار شود اما شاگردان ژوزه موریس باخت‌های پیاپی در لیگ و آسیا را تجربه کردند و دراین بین تنها در یک بازی جام‌حذفی به پیروزی رسیده‌اند. موضوعی که باعث استعفای نیکفر از مدیرعاملی باشگاه سپاهان شد و جایگاه سرمربی پرتغالی این تیم هم به‌خطر افتاده است. نکته دیگری درباره سپاهان وجود دارد، اخراج‌های پشت سرهم بازیکنان این تیم در بازی است. از دقیقه ۵۰ بازی با پیکان، برایان دابو از زمین مسابقه اخراج شد تا زردپوشان اصفهانی ۴۰ دقیقه را با یک یار کمتر بازی کنند. سپاهان درهر دو بازی رفت و برگشت برابر الهلال هم ۱۰ نفره شده بود. در بازی رفت محمد دانشگر اخراج شد و در بازی برگشت هم سیاوش یزدانی، سپاهان را تنها گذاشت و در هر دو مسابقه هم سپاهان مغلوب الهلال شد. سپاهان که دور رفت با هفت اخراجی رکورددار لیگ بود و در هفته چهاردهم برابر آلومینیوم بازی را هشت نفره تمام کرد تا با ۳ اخراجی در یک مسابقه هم رکورددار باشد. این تیم بعد از یک مسابقه ۱۱ نفره برابر استقلال حالا دوباره مقابل پیکان در لیگ اخراجی داده و دابو که هفته چهاردهم هم اخراج شده بود، دومین اخراج فصل را هم تجربه کرد تا به این ترتیب سپاهان به رکورددار اخراج در لیگ برتر تبدیل شود.

دو رکورد سرخ‌ها با اوسمار

پرسپولیس در شرایطی برابر فولاد به پیروزی ۴-۲ رسید که توانست دو آمار خیلی خوب از خود به‌جای بگذارد. به گفته بسیاری از کارشناسان، این بازی بهترین عملکرد این تیم در فصل بیست و سوم رقابت‌های لیگ برتر بود. شاگردان اوسمارویرا در این بازی دو بار از حریف خود عقب افتادند اما توانستند در پایان با ارائه یک نمایش بی‌نقص پیروز میدان شوند. پرسپولیس آمار بسیار خوبی را از امید به گل در جریان بازی از خود به ثبت رساند. سرخ‌ها تحت هدایت اوسمار همه بازی‌های پیش از دیدار با فولاد را با امید به گل بالای یک به پایان رسانده بودند اما در این بازی این عدد را به ۴/۳۲ رسانده باشند تا بهترین عملکرد در این حیث را در این فصل از خود به ثبت رسانده باشند. همچنین بازیکنان پرسپولیس ۲۶ بار به سمت دروازه فولاد شوت شلیک کردند که ۱۲ شوت آنها در چهارچوب دروازه قرار داشت. در چهار فصل اخیر هواداران این تیم تعداد ۲۶ شوت از بازیکنان پرسپولیس در یک بازی را ندیده بودند و در این بازی سرخ‌ها توانستند به این آمار خوب دست یابند. علاوه براین شاگردان اوسمار در این بازی هم برتری خود نسبت به حریف در مالکیت توپ را نشان دادند و با ۷۰ درصد مالکیت خود برتری مطلق خود را نسبت به حریف نشان دادند.

اولین کامبک فصل پرسپولیس

شاگردان اوسمار که در بازی با فولاد دوبار از حریف عقب افتاده بودند، در نهایت با کامبکی تماشایی و به ثمر رساندن ۴ گل، بازی را به سود خود به پایان رساندند. این اولین کامبک پرسپولیس در فصل جاری بود. آخرین بار که پرسپولیس پس از دریافت گل اول به پیروزی رسیده بود، به هفته نوزدهم فصل گذشته و بازی مقابل صنعت نفت برمی‌گردد. پرسپولیس در این فصل در پنج بازی که گل اول را دریافت کرده بود، ۳ تساوی و ۲ شکست کسب کرده بود. استقلال با ۴۸ بار، بیشترین تعداد پیروزی را پس از دریافت گل نخست در تاریخ لیگ برتر دارد. سپاهان با ۳۵ بار و پرسپولیس، تراکتور و پیکان با ۳۰ بار در رتبه‌های بعدی قرار دارند.

تساوی عجیب در آبادان

صنعت نفت برای دومین هفته متوالی در دقایق پایانی شکست را با تساوی عوض کرد. شاگردان سهراب بختیاری‌زاده که در بازی با پیکان هم شکست را با تساوی در لحظه آخر عوض کرده بودند در بازی با نساجی هم این وضعیت را تجربه کردند و ضربه فرشاد محمدی‌مهر به شکل عجیبی از بین پاهای علیرضا رضایی عبور کرد و برای دومین هفته متوالی صنعت نفت از شکست گریخت. درمقابل ساکت الهامی نتوانست به اولین برد خود از زمان بازگشت به نیمکت نساجی دست پیدا کند و از زمین مسابقه هم به دلیل ورودش به زمین و جلوگیری از حمله صنعت نفت اخراج شد تا بختیاری‌زاده این نوع فوتبال را کثیف توصیف کند!

زمان برگزاری دربی برای پرسپولیس مهم نیست

درویش: تسلیم دلالان نشدم

گفت و گو

فرشته معتمدی
خبرنگار

رضا درویش مدیرعامل باشگاه پرسپولیس دیروز در جمع خبرنگاران در خصوص برگزاری دربی در روز چهارشنبه گفت: «دو جلسه در خصوص شهرآورد برگزار شد که من در یکی از جلسات حضور داشتم و نظرات خودم را اعلام کردم. برای ما فرقی ندارد که چه زمانی بازی کنیم. من جمعه هم گفتم اگر قرار باشد که زمان بازی تغییر پیدا کند، باید زمان بازی ما در هفته بیست و یکم نیز جابه‌جا شود. در دربی استقلال میزبان است و تماشاگران نیز ۵۰-۵۰ خواهند بود، اما تمام درآمد این بازی بزرگ برای استقلال است.»

او در خصوص شایعات خوشحالی پرسپولیس از تغییر زمان دربی نیز چنین واکنشی داشت: «نمی‌دانم چرا این شایعات مطرح می‌شود. برای من فرقی ندارد بازی چه زمانی برگزار می‌شود اما برخی برای جوسازی، داستان درست می‌کنند.»

مدیرعامل باشگاه پرسپولیس در خصوص شرایط بد بانوان در استادیوم در بازی این تیم برابر فولاد عنوان کرد: «من باید از این بانوان معذرت‌خواهی کنم. آنان هواداران متعصب هستند اما ما در این خصوص تصمیم‌گیرنده نیستیم و از فدراسیون می‌خواهم که فضایی در اختیار آنان قرار دهد تا از باد و باران محفوظ بمانند. امیدوارم جای بهتری برای زنان در ورزشگاه در نظر گرفته شود.»

درویش با گلایه از سازمان لیگ، این صحبت‌ها را مطرح کرد: «لیگ فوتبال ایران در جهان بی‌نظیر است. در هیچ جای دنیای قهرمانی بدون پاداش نیست، ما در فصل گذشته سه‌گانه را فتح کردیم اما دریغ از یک ریال پاداش؛ اگر این‌گونه است چه فرقی بین تیم قهرمان با تیم پنجم و ششم وجود دارد. برای ورود تیم‌ها به لیگ برتر هزینه زیادی پرداخت می‌شود و باید درصدی از این هزینه به تیم قهرمان داده شود. در گذشته محلات مسابقه برگزار می‌کردند و بخشی از پول دریافتی از تیم‌ها را به تیم قهرمان اختصاص می‌دادند، اما لیگ ما هیچ کاری نمی‌کند. من با منصور قنبرزاده و چند مسئول در لیگ صحبت کردم، آنان نیز دنبال بازکردن گره این مشکلات هستند. یک تیم که هزینه استادیوم می‌دهد و میزبان بازی است چرا باید یک ریال از تبلیغات نگیرد. من پیش از این هم اشاره‌ای به مشکلات داشتم و دیگران نیز این مشکلات را بیان کردند، اما نتیجه‌ای نداشته و آب در هاون کوبیدن است.»

او در خصوص عملکرد اسمار ویرا، سرمربی پرسپولیس در چند هفته گذشته چنین نظر داد: «به نظر من خدا کمک کرد تا او نتایج خوبی گرفت. من برای انتخاب مربی و بازیکن تا امروز تسلیم دلالان نشده‌ام. از هواداران هم می‌خواهم صبر پیشه کنند و اسیر حاشیه‌های فضای مجازی نشوند. نتایج امروز، محصول همدلی در تیم است.»

درویش با بیان دغدغه‌های باشگاه یادآور شد: «تیم خوب نتیجه می‌گیرد و تنها دغدغه ما مالی است. اگر این مشکل برطرف شود هم در لیگ نتایج خوبی کسب می‌کنیم و هم سال بعد در لیگ قهرمانان آسیا نتیجه می‌گیریم. ما از AFC طلب ۱۰۹ میلیاردی داریم و چند جا نامه زدیم اما تا کنون نتیجه‌ای نداشته است. اگر این مبلغ را داشتیم دغدغه‌ای نبود و می توا نستیم بدهی‌ها را پرداخت کنیم و تیم در شرایط روحی و روانی خوبی بود.»

او با اشاره به حمایت اسپانسر پرسپولیس از تیم‌های پایه این باشگاه گفت: «گروه طبیعت برای ما مانند یک هوادار عمل می‌کند نه یک اسپانسر. این گروه امروز یک چک دو میلیاردی برای تزریق به تیم‌های پایه داد که امیدوارم بخشی از مشکلات ما در این رده سنی حل شود. مشکلات مالی باشگاه اجازه نداده آنگونه که باید به تیم‌های پایه برسیم.»

آمار جالب اورونوف با پیراهن پرسپولیس

اوستون اورونوف یکی از خریدهای پرسپولیس در نقل و انتقالات نیم فصل بود که در ترکیب این تیم خوش درخشیده است و در بازی با فولاد هم گل اول قرمزها را وارد دروازه این تیم کرد. او در حالی به یکی از مهره‌های مؤثر سرخ‌ها در چند بازی اخیر تبدیل شده که اوسمار ویرا سرمربی پرسپولیس تصمیم گرفت از اورونوف به جای مهدی ترابی در سمت چپ پرسپولیس استفاده کند و ترابی به سمت راست سوییچ شود. این وینگر مهاجم ازبک با زدن اولین گل خود برای پرسپولیس مقابل فولاد، نام خود را به فهرست گلزنان خارجی پرسپولیس اضافه کرد. آلن ویتل با ۱۶ گل زده بهترین گلزن خارجی تاریخ پرسپولیس است و گئورگی گولسیانی در رده دوم است و اورونوف حالا رسماً به فهرست گلزنان خارجی پرسپولیس اضافه شده است. اما دیگر آمار جالب این بازیکن، تعداد دریبل‌های موفق او است. اورونوف در دو بازی اخیر پرسپولیس موفق شده ۱۷ دریبل موفق را ثبت کند که در نوع خود آمار جالبی محسوب می‌شود و نشان می‌دهد این بازیکن تا چه اندازه تکنیکی است.

اصغر ناظری رئیس فدراسیون چوگان شد

اصغر ناظری به عنوان رئیس فدراسیون چوگان انتخاب شد. مجمع انتخاباتی فدراسیون چوگان به ریاست سیدمحمدشروین اسبقیان، معاون توسعه ورزش قهرمانی و حرفه‌ای وزارت ورزش و جوانان برگزار شد. میثم پاریزی و اصغر ناظری از کاندیداهای انتخاب ریاست فدراسیون چوگان بودند که با توجه به حضور نداشتن میثم پاریزی در مجمع، انتخابات با حضور یک کاندیدا شروع شد. در این مجمع انتخاباتی اصغر ناظری با کسب ۲۶ رأی به مدت چهار سال به عنوان رئیس فدراسیون چوگان انتخاب شد .

حسین وفایی؛بی انگیزه در مسابقه آزاد چین

حسین وفایی تنها اسنوکر باز حرفه‌ای ایران، ۲۸ اسفندماه در اولین روز مسابقات آزاد جهانی چین با گریم دات اسکاتلندی رقابت می‌کند. اسنوکرباز ایرانی با رنکینگ ۲۱ ظاهراً مقابل رقیب اسکاتلندی‌اش با رنکینگ ۵۰ دنیا کار سختی ندارد و راحت می‌تواند با شکست گریم دات صعود کند. هرچند وفایی، امسال روند خوبی نداشت از رتبه ۱۶ رنکینگ جهانی به ۲۱ سقوط کرد. شاهزاده ایرانی اسنوکر معتقد است، اگر امسال موفقیتی در مسابقات نداشته، تنها به خاطر بی‌انگیزگی‌اش بوده و بس. او سال ۱۴۰۲ را با مسابقه آزاد چین تمام می‌کند.

مربی ترکیه‌ای برای شناگران

جان اونسوی، مربی و مدرس بین‌المللی شنا ی ترکیه‌ای برای مذاکره رو در رو و تماشای عملکرد شناگران ایرانی در لیگ برتر به تهران می‌آید.
او که از قهرمانان و رکورداران اسبق ترکیه محسوب می‌شود مرداد امسال در کلینیک بین‌المللی شنای ایران تدریس کرده بود، بعداز سه سال دستیاری جیمز گیبسون مربی سرشناس امریکایی برای حضور در کادر فنی تیم ملی شنای ایران به تهران می‌آید. جان اونسوی ۴۵ ساله از قهرمانان و رکورداران اسبق شنای ترکیه حدود ۲۰ سال مربی بوده و یکی از مربیان ملی باشگاه شنا فنرباغچه است.

در کشتی فرنگی ایران چه خبر است؟

دومین شوک

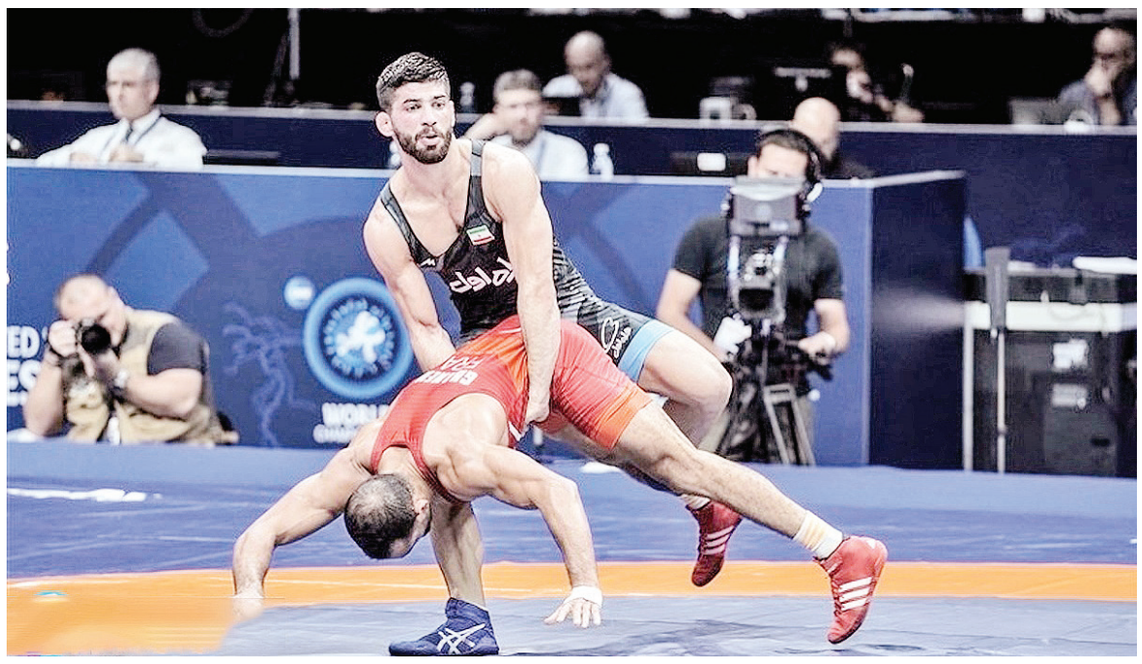

گزارش

محسن وظیفه
خبرنگار

در کمتر از شش ماه مسابقات کشتی فرنگی وهبی امره ترکیه با تمام خوبی و خوشی‌ها که برای ایران داشت اما با یک اتفاق عجیب همراه شد. اتفاقی که مثل بمب در رسانه‌ها ترکید و باز هم یک چهره ناخوشایند از کشتی فرنگی ایران بازنشر داد. کشتی فرنگی ایران با درخششی که از سال ۲۰۰۵ شروع کرد، در سطح بین‌الملل دارای یک اعتباری شده بود اما حالا برای دومین‌بار در شش ماه اخیر یک جنجال بین‌المللی راه انداخته که حتماً با واکنش اتحادیه جهانی روبه‌رو می‌شود. اتفاق اول در جهانی صربستان رخ داد که پرتاب بطری آب از سوی محمدعلی گرایی در حین کشتی برادرش محمدرضا مقابل حریف ژاپنی با واکنش‌های جهانی روبه‌رو شد. روزی که آن اتفاق در سالن مسابقات رخ داد، کشتی ایران مورد انتقاد قرار گرفت. اتحادیه جهانی کشتی به خاطر این رفتار محمدعلی گرایی ۵۰۰ میلیون تومان ایران را جریمه کرد و محمدعلی گرایی هم که یک سال محروم شده بود که البته همین چند روز پیش با نامه‌نگاری و پیگیری علیرضا دبیر بخشیده شده بود. چند روز بعد از جمع شدن پرونده گرایی حالا اتحادیه جهانی یک پرونده دیگر از ایران روی میز خود باز کرده است. این بار محمدرضا مختاری پرونده ایران را به اتحادیه جهانی می‌برد و بعید است که این بار ننناد لالوویچ کوتاه بیاید. واقعاً مشخص نیست در کشتی فرنگی ایران چه می‌گذرد که این‌قدر راحت کشتی‌گیران ایران وارد یک درگیری عجیب می‌شوند که در نهایت منجر به از دست دادن پرستیژ کشتی ایران می‌شود. محمدرضا مختاری در کشتی با حریف ترک، کاملاً مبتدیانه عمل می‌کند و در تله این حریف ترک‌تبار می‌افتد. مختاری در این مسابقه هم کتک خورد و هم کشتی را واگذار کرد. البته خسارت این درگیری به اینجا ختم نمی‌شود؛ مختاری شانس حضور در ترکیب تیم ملی برای قهرمانی آسیا را از دست داد و فدراسیون کشتی هم فعلاً فعالیت‌های او را به حالت تعلیق درآورده است.

البته باید منتظر تصمیم اتحادیه جهانی ماند و به احتمال بسیار زیاد با توجه به فاصله کم دو حرکت انضباطی از سوی کشتی‌گیران ایران احتمالاً اتحادیه جهانی حکم سختی را در نظر می‌گیرد. این نشان می‌دهد که در کشتی فرنگی ایران مشکل بزرگی به نام مدیریت وجود دارد و ظاهراً تمام حواس کادرفنی فقط به مسائل فنی است. مدیریت کردن یعنی اینکه یک نفری مثل محمد بنا یک دهه هدایت تیم ملی کشتی فرنگی را برعهده داشته باشد و حتی یک بار هم از این موارد پیش نیاید اما در کمتر از شش ماه و در نبود محمد بنا دو بار در اتحادیه جهانی برای کشتی فرنگی ایران پرونده انضباطی تشکیل شود. حساسیت همین موضوع باعث شد تا علیرضا دبیر هم دستور محرومیت موقت مختاری را بدهد و هم اینکه با لالوویچ تماس بگیرد و شرایط را توضیح بدهد.

> ابراهیم مهربان: کشتی‌گیران ترکیه به رفتار ناجوانمردانه در دنیا شهره هستند. از انگشت در چشم کردن گرفته تا درگیری‌های فیزیکی با این حال باید محمدرضا مختاری خودش را کنترل می‌کرد

ابراهیم مهربان: رفتار مختاری محکوم است آبروی کشتی باید از هر چیز مهم‌تر باشد

درگیری‌ای که محمدرضا مختاری کشتی‌گیر ۷۲ کیلوگرم ایران در وهبی امره ترکیه به راه انداخت، با واکنش تند از سوی ایران روبه‌رو شد. مختاری که در وزن ۷۷ کیلوگرم کشتی گرفت، از سوی فدراسیون کشتی ایران با محرومیت موقت روبه‌رو شد. ابراهیم مهربان دبیر فدراسیون کشتی در واکنش به اتفاقات رخ داده در مسابقات وهبی امره ترکیه گفت: «کشتی‌گیران ترکیه به رفتار ناجوانمردانه در دنیا شهره هستند. از انگشت در چشم کردن گرفته تا درگیری‌های فیزیکی با این حال باید محمدرضا مختاری خودش را کنترل می‌کرد.» دبیر فدراسیون کشتی ادامه داد: «رفتار محمدرضا مختاری از سوی فدراسیون کشتی کاملاً محکوم است و به همین دلیل هم با محرومیت روبه‌رو شد. آبروی کشتی ایران با توجه به جایگاهش به لحاظ اخلاقی و پهلوانی این رشته از هر چیز مهم‌تر است. مختاری فعلاً محروم است تا کادرفنی تیم ملی برگردد و بعد درباره این موارد تصمیم‌گیری شود.»

تاریخ ساز زورش به سهمیه نرسید

خیلی دور، خیلی نزدیک

روی رینگ

فائزه زمانی
خبرنگار

این روزها در بوستو آرسیتسیو ایتالیا بین بوکسورها جنگ برپاست.
با پایان مسابقات قاره‌ای، حالا بوکسورها فقط ۲ فرصت برای رزرو بلیت پاریس دارند که یکی از این فرصت‌ها همین مسابقات جهانی ایتالیا است.
تیم ملی بوکس کشورمان در بازی‌های آسیایی هانگژو با عملکردی نامطلوب در گرفتن سهمیه المپیک، ناکام بود. همین هم باعث شد تا روح‌الله حسینی، رئیس فدراسیون بوکس دست به کار شده و بعد از دو ماه خانه نشینی ملی‌پوشان، چشم بوکس ایران را به جمال فونتانا سرمربی کوبایی روشن کند. حالا شاگردان فونتانا با کم‌تر از یک ماه تمرین زیرنظر مربی جدیدشان راهی این مسابقات شده‌اند تا فونتانا در اولین مأموریت جدی‌اش نشان بدهد که چندمرده حلاج است؛ هرچند که فرصت یک ماهه کوتاه‌تر از آن است که این مربی بتواند تغییرات مدنظرش را در تیم اجرا کند.
در این میان دانیال شه بخش ستاره تاریخ ساز تیم ملی که مهره سنگین فدراسیون برای زنده نگه داشتن امیدهای بوکس ایران درالمپیک پاریس بود خیلی زود در این مسابقات از میدان به در شد تا دستش از سهیه کوتاه بماند. او که از امیدهای فونتانا در رینگ ایتالیا بود در اولین مسابقه با شکست نایب قهرمان المپیک از ونزوئلا، مبارزاتش را طوفانی شروع کرد و همه را به سهمیه المپیک امیدوار کرد.
در دومین مبارزه شه بخش مقابل شکور اوزوف ترکمنستانی قرار گرفت؛ او راند اول را واگذار کرد اما به گفته شاهدان عینی راند دوم و سوم را با مبارزه‌ای جانانه جبران کرد اما درحالی که به نظر می‌رسید شه بخش برنده رینگ باشد، رأی داوران نتیجه را برگرداند تا کار تاریخ ساز خیلی زود در ایتالیا به پایان برسد.
ناکامی‌های اخیر شه بخش حالا چهره متفاوت‌تر از روزهای تاریخ سازی‌اش از او ساخته است. مسابقات جهانی ازبکستان، بازی‌های آسیایی هانگژو، تورنمنت بلغارستان و حالا انتخابی المپیک ایتالیا نشان می‌دهد که اگرچه موضوعاتی مثل داوری، عدم اعزام به تورنمنت‌های بین‌المللی و... تأثیراتی منفی در عملکرد او داشته است، اما این شه بخش، شه بخش رینگ جهانی صربستان نیست و با روزهای اوجش فاصله دارد.
او قبل از اعزام به این مسابقات به رغم اینکه کار را با وجود رقبای قدرتمند سخت می‌دانست، اما به گرفتن سهمیه امیدوار بود و در جواب منتقدانش که معتقد بودند او با ناکامی‌های اخیر نمی‌تواند شانس گرفتن سهمیه باشد، عدم اعزام به اردوهای مشترک و تورنمنت‌های بین‌المللی کافی را دلیل بر نتایج اخیرش می‌دانست.
قصه شه بخش حالا در ایتالیا بدون سهمیه ماند اما هنوز یک فرصت باقی است؛ مسابقات جهانی تایلند که خرداد ماه به میزبانی بانکوک برگزار می‌شود شاید بتواند فرصتی دوباره باشد تا شه بخش بعد از توکیو، دومین المپیکش را تجربه کند.
میثم قشلاقی که یکی دیگر از امیدهای تیم ملی در رینگ ایتالیا است، بعد از پیروزی در اولین مبارزه مقابل حریف هندی، با برد در یک مبارزه نفسگیر مقابل بوکسور مکزیکی، حالا باید در مرحله یک هشتم نهایی مقابل حریف هلندی قرار بگیرد.
به نظر می‌رسد قشلاقی با این قرعه کار سختی نخواهد داشت و با صعود به یک چهارم فقط یک مبارزه تا المپیکی شدن فاصله خواهد داشت.

رستمیان: وضعیت تیرانداز المپیکی این هفته مشخص می‌شود

ویزایم بیاید، قبل از اعزام تیم به آلمان می روم

سیبل

مهری رنجبر
خبرنگار

هانیه رستمیان با اینکه لژیونر شد، اما یک مسابقه هم برای تیم آلمانی انجام نداد؛ آن هم به خاطر تداخل مسابقه‌های تیم ملی با مسابقه باشگاهی‌اش. تیرانداز المپیکی تپانچه، هر چند مسابقه نداد، اما سلاح جدیدش را از آلمان آورد تا خیالش برای المپیک پاریس راحت باشد. او هم مثل بقیه تیراندازان منتظر است تا ویزای جدیدش برسد تا در اردوی هانوفر، جدی تمرین کند. حتی اگر فقط ویزای او بیاید، باز هم می‌رود.

تو امسال برای تیم آلمانی‌ات مسابقه دادی؟

قرارداد من با تیم آلمانی برای یک فصل بود که مسابقات بوندس لیگای آلمان هم تمام شده است. البته من تنها یک‌بار به آلمان رفتم، همان دفعه‌ای که قرارداد امضا کردم. در واقع به خاطر اینکه امسال خیلی درگیر مسابقات قهرمانی جهان و آسیا بودم، فرصت نکردم تا برای مسابقه با تیم باشگاهی جدیدم به آلمان بروم. باشگاهم پیشنهاد داده تا برای سال آینده هم با آنها باشم.

مسابقه باشگاهی در آلمان قبل از المپیک شروع می‌شود که برای تو حکم تدارکاتی داشته باشد؟

نه. مسابقه‌های آلمان مهرماه شروع می‌شود که دقیقاً بعد از المپیک است. البته ما قبل از المپیک دو، سه مسابقه داریم که در آن خودمان را محک می‌زنیم.

حضور در تیم آلمانی به تو کمک می‌کرد؟

امکانات باشگاهم خیلی خوب بود، اما من برای تمرین آنجا نبودم. در واقع شرایط ما با بقیه تیم‌ها فرق می‌کند و این‌طور نیست که ما هم مثل بقیه ورزشکاران، قبل از مسابقه کنار هم تمرین کنیم. قرار بود من فقط برای مسابقه به آلمان بروم. قرار بود مسابقه دورتموند که تیم می‌رفت، من هم با تیم بروم. من نیاز دارم تا تجهیزاتم به‌روز شود و این سفرکمک می‌کند تا سلاحم به‌روز شود و با فشنگ تست‌شده تمرین کنم. در واقع سفر به آلمان بهترین فرصت نه‌تنها برای من بلکه برای همه بچه‌هاست.

سلاح جدیدت را هم در سفر به آلمان گرفتی؟

دقیقاً. من برای اینکه سلاح جدیدم را بگیرم باید به آلمان می‌رفتم تا برای المپیک دستم خالی نباشد. اما با پیشنهاد تیمم، زودتر به آلمان رفتم و سلاح جدیدم را خریدم. من ترجیح دادم زودتر به آلمان بروم و تا اردوی هانوفر صبر نکنم .

پس تو، مثل بچه‌ها مشکل ویزا نداری.

من ویزایم تا آخر بهمن‌ماه بود و دوباره درخواست داده‌ام و البته که من هم همان مشکل بچه‌ها را دارم. شاید به خاطر دو دعوتنامه‌ای که دارم، وضعیتم مثل بقیه حاد نباشد و ویزایم بیاید.

یعنی حتی اگر ویزای تیم برای اردوی هانوفر نیاید تو تنها می‌روی؟

من با مربی‌ام صحبت کرده‌ام و کمیته هم حمایت می‌کند که طولانی‌مدت در اردوی هانوفر بمانم و در شرایط استاندارد تمرین کنم. البته همه چیز این هفته مشخص می‌شود.

تمرین بدون مربی سخت نیست؟

من با نصر اصفهانی صحبت کرده‌ام، او هم تقریباً راضی بود، اگر این اتفاق بیفتد، برنامه می‌گیرم و با او هم در ارتباط هستم. به هر حال آنجا شرایط تمرین خوب است و می‌توانم بهتر تیر بزنم تا برای جام جهانی برزیل و باکو آماده شوم.

خرده خبر

مدال برنز جوانان آسیا برگردن کیا شمشکی

آتنا کیا شمشکی دختر اسکی باز ایرانی، مدال برنز رقابت‌های مارپیچ بزرگ آلپاین قهرمانی جوانان آسیا را گرفت. رقابت‌های اسکی آلپاین قهرمانی جوانان آسیا از امروز در رشته مارپیچ بزرگ به میزبانی کشور چین آغاز شده است.
دراین رقابت‌ها آتنا کیاشمشکی به مدال برنز رسید، نماینده کره جنوبی در این بخش قهرمان شد واسکی باز چین در رده دوم قرار گرفت. در بخش جوانان یک، سارینا احمدپور در جایگاه پنجم قرار گرفت. در بخش مردان نیز علی بلوکات ششم شد و امیرحسین ذاکری در جایگاه هشتم قرار گرفت. کره جنوبی، چین، ایران، ازبکستان، قرقیزستان، هنگ کنگ، لبنان، مغولستان، تایوان، تایلند، نپال، پاکستان و قزاقستان، ۱۳ کشور شرکت کننده در بیست و دومین دوره مسابقات قهرمانی آلپاین جوانان آسیا هستند.

مناف؛ نائب رئیس جهانی کبدی

سید مناف هاشمی دبیرکل کمیته ملی المپیک، نایب رئیس فدراسیون جهانی کبدی شد. با پیشنهاد عباس اورسجی رئیس فدراسیون و کنفدراسیون کبدی آسیا در اجلاس جهانی ۱۶ اسفند ماه، سید مناف هاشمی نایب رئیس فدراسیون جهانی کبدی شد.

تجلیل شورای المپیک آسیا از جوانمردی و نعمتی

شورای المپیک آسیا همزمان با گرامیداشت روز زن از ساره جوانمردی و زهرا نعمتی دو زن پرافتخار ایران در ادوار پارالمپیک تجلیل کرد.
۸ مارس در تقویم بین‌المللی، روز جهانی زن نام‌گذاری شده وشورای پارالمپیک آسیا به مناسبت روز جهانی زن از زنان افتخارآفرین قاره کهن نام برد. این شورا با انتشار تصاویری از ورزشکاران نامدار پارالمپیکی آسیا نوشت: روز جهانی زن روزی برای تجلیل از عزم، شجاعت و موفقیت زنان ورزشکار آسیایی در همه ورزش‌های مختلف پارالمپیک است.
در صفحه رسمی شورای پارالمپیک ایران تصویر چند بانوی پرافتخار ورزشی قاره منتشر شده که بین آنها تصویر ساره جوانمردی و زهرا نعمتی دو زن طلایی ایران هم دیده می‌شود. شورا از عکس ساره جوانمردی با کودکش روی سکوی مدال استفاده کرده تا نشان دهد مادر قهرمان ایرانی تنها در ورزش مطرح نیست بلکه او یکی از مروجان ارزش‌های خانواده در ایران و جهان به شمار می‌رود.

بهمن، قهرمان بسکتبال زنان ایران

تیم بسکتبال زنان گروه بهمن با شکست مهرسان در پنجمین بازی فینال قهرمان بیست‌ویکمین دوره رقابت‌های لیگ برتر بسکتبال بانوان ایران شد.
بازی پنجم فینال لیگ برتر بسکتبال بانوان تیم‌های مهرسان و گروه بهمن از ساعت ۱۴:۵۶ دیروز در سالن زنده یاد محمود مشحون شروع شد که در پایان تیم بهمن با نتیجه ۷۴ بر ۴۵ به پیروزی رسید. به این ترتیب گروه بهمن در مجموع پنج دیدار برنده شد و به عنوان قهرمانی بیست‌ویکمین دوره لیگ برتر بسکتبال بانوان رسید.

قهرمانی دانشگاه آزاد در لیگ برتر تنیس روی میز دختران

تیم دانشگاه آزاد به مقام قهرمانی لیگ برتر تنیس روی میز باشگاه‌های کشور رسید. رقابت‌های لیگ برتر تنیس روی میز دختران درحالی به میزبانی آکادمی امیر احتشام‌زاده پیگیری شد که در پایان این رقابت‌ها تیم دانشگاه آزاد اسلامی با کسب ۳۷ امتیاز به مقام قهرمانی دست یافت، سایپا با ۳۴.۵ امتیاز دوم شد و ماه اسپرت با ۳۰ امتیاز رتبه سوم را به خود اختصاص داد. در این مسابقات ۹ تیم حضور داشتند که طی دو مرحله رفت و برگشت به میزبانی اصفهان و تهران به مصاف هم رفتند.

ژاپن، مانع قهرمانی جوانان واترپلو

جوانان واترپلو با شکست مقابل ژاپن در فینال مسابقات قهرمانی جوانان آسیا، مدال نقره آسیا را گرفتند. مسابقات واترپلو قهرمانی جوانان آسیا درحالی دیروز با برگزاری فینال به پایان رسید که تیم ملی کشورمان که در مرحله نیمه نهایی توانسته بود تیم قدرتمند چین را با نتیجه ۷ بر ۵ شکست دهد، مقابل ژاپن شکست خورد. کوارتر اول این بازی با نتیجه ۵-۵ با نتیجه مساوی به پایان رسید و در کوارتر دوم هم شاهد یک بازی پایاپای بودیم که با نتیجه ۴-۵ به نفع ژاپن پایان یافت. کوارتر سوم هم ورزشکاران ایرانی دست از تلاش برنداشتند و باز هم نتیجه را ۳-۳ مساوی کردند اما در کوارتر آخر تیم ژاپن موفق شد نتیجه را ۱-۴ به نفع خود به پایان برساند و نهایتاً تیم ملی ژاپن با نتیجه ۱۷ بر ۱۳ قهرمان این دوره از مسابقات شد و واترپلوئیست‌های جوان ایران نیز به مدال نقره رسیدند.

دربی

زمان دربی تغییر نکرد

تصمیم بـه برگزاری دربـی پایتخت در تاریـخ قبلی و یـا موکول شـدن آن بـه سـال جدیـد، موضوعی بود کـه طـی روزهای اخیـر به سـوژه اصلی و مـورد بحث رسـانه‌ها تبدیل شـده بود. اصلی‌تریـن عامل مطرح شـدن این شـایعه نیز، برگزاری دربی ۲۴ ساعت پس از چهارشـنبه سـوری بود که گفته می‌شد مشکلاتی را برای شـورای تأمین ایجـاد می‌کند.
حتی سـهیل مهـدی مسـئول برگـزاری مسـابقات سـازمان لیگ نیز با شـک و تردید درخصوص احتمال لغـو شـهرآورد ۱۰۳ پایتخـت صحبـت کـرد و در مورد برگزاری این مسابقه حساس و مهم در زمان مشخص شـده قبلی، بـا قطعیت حرفـی نزد.
با ایـن حال اعلام شـد که برخـلاف شـایعات اخیر، زمـان دربـی تغییـر نمی‌کنـد و تسـنیم گـزارش داد صبح دیروز و در جلسـه شـورای تأمین استان تهران برای برگـزاری دربی پایتخت، مقرر شـد اسـتقلال و پرسـپولیس در همـان تاریخ قبلی اعلام شـده یعنی ساعت ۲۰ چهارشنبه ۲۳ اسـفندماه در ورزشگاه آزادی تهران بـه مصاف هـم بروند.

استانداری تهران: تمهیدهای لازم اتخاذ شده

سـیدکمال سادات مدیرکل امنیتی اسـتانداری تهران درباره شـرایط برگزاری بازی اسـتقلال و پرسـپولیس گفـت: «طبـق هماهنگی‌هـا و برنامه‌ریزی‌هـا، دسـتگاه‌های امنیتی، انتظامی و خدمات رسـان برای برگزاری شـهرآورد روز چهارشنبه ۲۳ اسفند پایتخت از آمادگـی کامل برخوردار هسـتند.
بـه گـزارش ایرنا، او بـا تأکید بـر ضـرورت هماهنگی میان دسـتگاه‌های اجرایی، خدمات رسان و متولیان امـر گفـت: «امیـدوار هسـتیم بـا برنامه‌ریزی‌هـا و تمهیدهـای انجـام شـده شـاهد برگـزاری رقابتـی سـالم تـوأم بـا آرامش و آسـایش بـرای شـهروندان باشیم.» مشـاور استاندار تهران درباره مدیریت حضور هـواداران و جابـه جایی تماشـاگران این مسـابقه در مسیر ورزشـگاه آزادی، اعلام کرد که تعداد بلیت چاپ شـده بر اساس ظرفیت قابل اسـتفاده ورزشگاه است و خدمت‌رسـانی برای جابـه جایی هواداران توسـط شـرکت اتوبوسـرانی و متـرو تا سـاعت ۲۴ همان روز ادامه خواهد داشـت.»

ذکایی؛ دومین داور زنی که به اتاق VAR راه پیدا کرد

مهـدی تاج رئیـس فدراسـیون فوتبال روز گذشـته مدعی شد که دربی همان چهارشـنبه برگزار می‌شود و در مـورد انتخـاب داوران اتـاق VAR نیـز اینطـور گفـت: «در دربی خانم قربانی را داریم که خوشـحالم ایـن داور در اتـاق VAR اسـت. خانم ذکایـی و آقای بنیادی‌فـر هـم هسـتند، یعنـی داوری دربـی را تمام ایرانـی انجـام می‌دهند.»
بـا توجه به اعلام رسـمی تـاج به عنوان شـخص اول فدراسـیون فوتبال خبر چند روز پیش ایران ورزشـی مبنی بر حضـور دو داور خانم در اتـاق وار و همچنین نفر سـوم این اتاق یعنـی موعود بنیادی‌فر تأیید شـد و کمیتـه داوران تاکنـون تکلیف اتـاق وار را برای بازی دربی مشـخص کرده است.

آماده‌باش به عرب براقی و اکرمی

واقعیـت در مـورد داوران بین‌المللـی این اسـت که تاکنون به غیر موعود بنیادی‌فر دو داور دیگر لایسنس گرفته‌اند. امیـر عرب براقی و حسـن اکرمی دو داوری هسـتند که در حـال حاضر منتظر گرفتن تیک سـبز از AFC نیسـتند و پیـش از ایـن با گرفتن لایسـنس جزو داورانی هسـتند که کمیتـه داوران می‌تواند برای انتخاب آنها به نتیجه نهایی برسـد. نکته اینجا اسـت اگر لایسـنس کاظمی نرسد و تیک سـبز کنار نام او در سیسـتم AFC سـبز نشـود، گزینه اول و آخـر کمیته داوران امیـر عـرب براقی اسـت و ایـن داور جوان که در حال حاضر نفر ششـم لیسـت بین‌المللی اسـت قاضی دربی ۱۰۳ خواهد شـد. عرب براقی که تنها داور تهرانی لیست بین‌المللی اسـت برادر همسر علیرضا فغانی اسـت و خیلی‌ها معتقد هستند که آینده داوری او شـبیه فغانی خواهد بود.

وزیر ورزش پیگیر مالکیت سرخابی‌ها

محمدشروین اسبقیان معاون قهرمانی وزارت ورزش و جوانان در مورد واگذاری سرخابی‌ها و نگرانی برای گرفتن مجوز حرفه‌ای تأکید کرد: «شخص وزیر ورزش این موضوع را در دولت به صورت جدی پیگیری می‌کند و تفکیک مالکیت شود. سازمان خصوصی‌سازی فعالیت‌هایی انجام می‌دهد.»

حضور قطعی چند بازیکن تازه نفس در لیست جدید قلعه‌نویی

یوزهای جوان در تیم ملی

گزارش

امیراسدی
خبرنگار

در تیم‌هـای ملـی عـرف بـر ایـن اسـت که جوانگرایی و تغییر نسـل بلافاصلـه بعد از پایـان جام جهانی انجام شـود. در این شـرایط مربیان چهار سـال زمان دارند تـا بازیکنان جـوان را در ترکیـب قـرار بدهند و رفتـه رفتـه نسـل را عـوض کنند. بـا توجـه به اینکـه جـام ملت‌های آسـیا تنهـا یـک سـال بعـد از جام جهانـی ۲۰۲۲ برگـزار شـد، زمـان کافـی در اختیـار امیـر قلعه‌نویـی نبـود تـا در تیـم ملـی جوانگرایی کنـد. بـه همیـن دلیل همـه چیز بـه بعـد از جـام ملت‌های آسـیای ۲۰۲۳ موکول شـد. حالا قـرار بر این اسـت کـه قلعه‌نویـی بـرای اردوی آتـی تیـم ملـی نـام چنـد بازیکن جـوان را در لیسـت قـرار بدهـد تا آنها رفته رفته آبدیده شـوند و نسـل بعـدی را بسـازند. در همیـن رابطه و در روزهـای اخیـر، گمانه‌زنی‌های بسـیاری درباره لیسـت بعـدی تیم ملـی بـرای برگـزاری دو بـازی رفت و برگشـت مقابـل ترکمنسـتان در مقدماتـی جام جهانـی ۲۰۲۶ انجام شـده اسـت. تا این لحظه نام چند بازیکن جوان و آینـده‌دار برای ورود بـه لیسـت تیم ملـی قطعی شـده ا ست .

حزباوی دوباره ملی‌پوش می‌شود

اولیـن بازیکـن کسـی نیسـت جز محمدامین حزبـاوی، مدافع جوان و سـابق فولاد کـه ابتـدای فصل به عضویـت السـد در لیگ سـتارگان قطـر درآمـد و توانسـت حتـی بـه ترکیـب اصلی ایـن تیم نیز برسـد.

> قرار بر این است که قلعه‌نویی برای اردوی آتی تیم ملی نام چند بازیکن جوان را در لیست قرار بدهد تا آنها رفته رفته آبدیده شوند و نسل بعدی را بسازند

حزباوی می‌توانسـت در جام ملت‌ها هـم جزئـی از لیسـت نهایـی تیـم ملـی باشـد امـا در آخریـن لحظات جـای خـود را به سـامان فـلاح داد و از حضـور در ایـن تورنمنـت مهـم بازمانـد. حزبـاوی با توجه به سـن و سـالی که داشـت و البته تجربه چند ماه بـازی در قطر، یکـی از نفراتی بود کـه غیبتش انتقادهای بسـیاری را به وجود آورد اما در نهایـت راهی به اردو پیـدا نکرد و حـالا از جملـه بازیکنان جوانی اسـت که در لیست بعدی تیم ملی حضـور خواهد داشـت.

بازگشت پدیده سپاهان به تیم ملی

محمدجـواد حسـین‌نژاد کـه او هم سرنوشتی شـبیه حزباوی داشت هم دوبـاره مـورد توجـه قلعه‌نویـی قرار گرفتـه و اگـر مصدومیتـش برطرف شـود، نامـش در لیسـت جدید تیم ملی قـرار می‌گیرد. هافبـک تکنیکی سـپاهان آخریـن بازیکنـی بـود که برای شـرکت در جام ملت‌های آسـیا از لیسـت خـط خـورد اما حـالا این امـکان برای او مهیا شـده تا حضور در اردوی تیـم ملـی را تجربه کند.

یک لژیونر جدید

محمـد قربانی که او هـم قبل از جام ملت‌های آسـیا در اردو حضور داشت امـا در لیسـت نهایی قـرار نگرفت، توسـط قلعه‌نویـی بـه اردو دعـوت خواهـد شـد. قربانی کـه بـه تازگی راهـی لیـگ روسـیه شـده و پیراهن اورنبورگ را پوشیده، در پست هافبک دفاعی یک بازیکن آینده‌دار اسـت که در ۲۲ سـالگی می‌توانـد اولیـن بازی ملـی خـود را انجـام بدهـد. قربانی یکی از بازیکنانی اسـت که قلعه‌نویی برای تغییر نسـل و جوانگرایی در تیم ملی حسـاب ویژه‌ای روی توانایی‌ها و اسـتعدادش باز کرده اسـت.

ستاره شمس آذر هم هست

حسـین گـودرزی از شـمس‌آذر کـه تـا همین چنـد مـاه قبل عضـو تیم المپیـک بود، یکی دیگـر از بازیکنانی اسـت که احتمالاً توسـط قلعه‌نویی بـه تیـم ملـی دعـوت خواهد شـد. گـودرزی کـه در نقـل و انتقـالات نیم‌فصـل از چنـد باشـگاه بـزرگ نظیر سـپاهان و اسـتقلال پیشـنهاد بـازی داشـت، احتمـالاً بـرای اولین بار حضـور در اردوی آماده‌سـازی تیم ملی را تجربه می‌کنـد. او مهره مهمی بـرای تغییـر نسـل تیم ملی اسـت و البتـه قلعه‌نویی اعتقـاد دارد گودرزی و ابوالفضـل جلالـی از اسـتقلال می‌توانند سـمت چپ خـط دفاع را تا سـال‌های سـال بیمـه کنند.

بازیکنان در دسترس

رضـا جعفـری از ملـوان، سـعید سحرخیزان از گل‌گهر، دنیس اکرت از رویال یونیون بلژیک و محمدحسین اسـلامی و محمدجـواد محمـدی از ذوب‌آهـن دیگـر بازیکنـان جوانـی هسـتند کـه در تیـررس قلعه‌نویـی قـرار دارند و شـاید حضـور در اردوی تیم ملی را تجربـه کنند. ضمن اینکه آریا یوسـفی مصدوم اسـت و قطعاً به ۲ بـازی مقدماتی جـام جهانی مقابل ترکمنسـتان نمی‌رسد.

لیورپول- منچستر سیتی؛ ماجرای کلوپ و گواردیولا، دو مربی نابغه

دوستان رقیب و رقبای دوست

سوژه

فرخ حسابی
خبرنگار

وقتی لیورپول در فینال لیگ قهرمانان سال ۲۰۱۹ به پیروزی رسید، یورگن کلوپ سرمست در استادیوم واندا متروپولیتانو خوشحالی می‌کرد. مربی آلمانی می‌خواست به رختکن برود که لی نوبز فیزیوتراپ تیم یک گوشی به او داد. کلوپ بعدها گفت: «به صفحه‌اش نگاه کردم نوشته بود پپ. فکر کردم دستیارم پپ لیندرز است اما وقتی صحبت کردم، فهمیدم پپ دیگری است.»
پپ دیگر، گواردیولا بود. نوبز تا چند ماه قبل در منچسترسیتی کار می‌کرد و در حالی که کلوپ نمی‌دانست چه کسی زنگ زده، گواردیولا برای تبریک تماس گرفته بود. تقریباً پنج سال گذشته و این دو در آستانه شاید آخرین دیدارشان برای قهرمانی لیگ برتر قرار گرفته‌اند، آن لحظه هنوز هم جذابیت دارد. اوج رقابت این دو را در نظر بگیرید و تصور کنید آرسن ونگر به سر الکس فرگوسن یا ژوزه مورینیو به رافائل بنیتس زنگ بزند یا مورینیو به گواردیولا زنگ می‌زد وقتی هر دو در اسپانیا بودند.
کلوپ و گواردیولا هم اختلافاتی دارند اما تفاوتش این است که برای همدیگر احترام قائلند چون می‌دانند دیگری چقدر خوب است. گواردیولا بعد از آن تماس گرفت که تیمش سه‌گانه داخلی را برد و در روز آخر لیگ با یک امتیاز اختلاف نسبت به لیورپول قهرمانی را به دست آورد. شاید با هم شوخی کرده‌اند که هر کدام جامی را بردند که دیگری برایش اشتیاق بیشتری داشت.
اما جذابیت موضوع وقتی بیشتر می‌شود که بدانیم این موضوع چندان غیرمعمول نیست. گواردیولا و کلوپ چند وقت یک بار با هم صحبت می‌کنند و واقعاً همدیگر را دوست دارند. احترام متقابلی بین دو تا از بهترین مربی‌های نسل خودشان برقرار است و این زاییده آن چیزی است که خود، مایه اختلاف است: فوتبال. نه مسائل بیرون زمین، نه حاشیه‌ها و نه انتقادات و سیاسی بازی بلکه خود فوتبال. گواردیولا گفته: «یورگن دنیای فوتبال را جای زیباتری کرده.» و کلوپ گفته: «صرفاً به خاطر رقابت نباید بی‌احترامی کرد.»
کلوپ در آستانه بازی امشب در آنفیلد می‌گوید: «احترام برقرار است، با هم حرف می‌زنیم، تلفنی. او سختی‌های خودش را دارد، من هم همین طور اما اینها دلیل نمی‌شود که با هم در تماس نباشیم. ما در تیم‌های رقیب مسئولیت داریم اما چرا نباید رابطه دوستانه داشته باشیم.»
رقابت فوق‌العاده و غیرقابل انکاری در سال‌های اخیر میان دو تیم شکل گرفته است. در دسامبر ۲۰۲۲ دو باشگاه به خاطر اتفاقات بازی مرحله یک هشتم نهایی جام اتحادیه دو باشگاه بیانه صادر کردند و اتوبوس سیتی قبل از بازی در آنفیلد در یک‌چهارم نهایی لیگ قهرمانان سال ۲۰۱۸ مورد حمله قرار گرفت. آن بازی خیلی حساس بود و بعدها فاش شد گواردیولا گفته: «مهاجمان لیورپول خیلی خطرناک هستند، آنها واقعاً من را می‌ترسانند.» لیورپول در مجموع دو بازی ۵ بر یک به پیروزی رسید، محمد صلاح، سادیو مانه و روبرتو فیرمینو چهار تا از گل‌ها را زدند اما شنیدن این حرف‌ها از گواردیولا شوکه کننده بود. این دو مربی ۱۱ سال پیش برای اولین بار در سوپرجام آلمان رو در روی هم قرار گرفتند که دورتموند ۴ بر ۲ به پیروزی رسید و ایلکای گوندوغان، نخستین خرید گواردیولا در سیتی، از جمله گلزنان بود. آن فصل گواردیولا در لیگ و جام حذفی دبل کرد با ۱۹ امتیاز اختلاف نسبت به دورتموند و در فینال جام حذفی تیم کلوپ را شکست داد اما در این یک دهه نسبت به کلوپ دست پایین دارد. آنها ۲۹ بار دیگر با هم روبه‌رو شدند که سهم کلوپ ۱۱ پیروزی و سهم پپ ۱۰ برد است.
اما رفتن به آلمان و رقابت با کلوپ که دو سال ادامه داشت، باعث شد گواردیولا نفس راحتی بکشد، او می‌گفت مورینیو به رقابت میان بارسلونا و رئال مادرید دامن زده و این از نظر جسمی و روحی او را تحت فشار زیادی قرار داده. او در یک کنفرانس خبری در سال ۲۰۱۱ در دورانی که در دو هفته چهار بار با رئال مادرید بازی کردند و مورینیو برای به هم ریختن او و تیمش هر کاری کرد، گفت: «اینجا رئیس لعنتی او است، استاد لعنتی او است. من روی هدفم تمرکز دارم، او اگر می‌خواهد به لیگ قهرمانان خودش بیرون زمین بپردازد.» بارسلونا آن سال سه گانه برد.
گواردیولا یک سال در نیویورک استراحت کرد و بعد مقابله با کسی مثل کلوپ برایش عالی بود. صحبت با مورینیو همیشه بر سر حواشی بود اما با کلوپ درباره فوتبال حرف می‌زدند، کاملاً مؤدبانه چون برای همدیگر احترام زیادی قائل بودند.
نکته جالب دیگر اینکه هر کدام از این دو باعث شدند نفر مقابل پیشرفت کند. گواردیولا هرگز در دوران مربیگری خود برای پیروزی برابر کسی به اندازه کلوپ به دردسر نیفتاده بود، کلوپ هم همین طور. جالب‌تر اینکه هر دو برای پیداکردن راه حل غلبه بر دیگری تاکتیک‌های خود را منطبق کردند. گواردیولا از مثلث هجومی کلوپ ترس داشت اما بیشتر نگران پرسینگ استثنایی بود که مربی لیورپول در دوره‌ای از تیمش می‌خواست. کلوپ در طول این سال‌ها تغییر کرده و تیم‌هایش کنترل بیشتری بر بازی دارند و مالکیت توپ را در اختیار می‌گیرند؛ حتی او در تابستان گذشته خط میانی تیمش را کاملاً متحول کرد. گواردیولا هم به بازی مستقیم رو آورده بخصوص از وقتی ارلینگ هالند به آن اضافه شده است.
آنها به همدیگر نگاه می‌کنند و در تیم‌شان انطباق می‌دهند. مثلاً آیا کلوپ، ترنت الکساندر آرنولد را از دفاع کناری به خط میانی می‌آورد اگر گواردیولا این کار را با ژوائو کانسلو نکرده بود؟
این رقابت سخت و هیجان انگیز طبیعتاً خسته کننده هم است. مثلاً فصل ۲۰۱۹-۲۰۱۸ را در نظر بگیرید، تیم کلوپ ۹۷ امتیاز گرفت که چهارمین امتیاز بالای تاریخ لیگ برتر بود اما این فقط برای دومی کافی بود چون سیتی با یک امتیاز بیشتر به عنوان قهرمانی رسید.
هنوز هم تمام نشده. لیورپول جام اتحادیه را برده و ممکن است در جام حذفی به سیتی بخورد ضمن اینکه ۱۱۵ اتهام علیه سیتی در مورد نقض قوانین از سال ۲۰۰۹ وجود دارد. اگر این اتهامات ثابت شود، ممکن است هفت قهرمانی سیتی که پنج تای آنها را گواردیولا به دست آورده، مخدوش شود و این روی عملکرد هر دو مربی اثر می‌گذارد.
بدون شک کلوپ همیشه با منابع مالی کمتری در برابر گواردیولا قرار گرفته، چه در آلمان و چه انگلیس و این یعنی مربی اسپانیایی با وجود کیفیت فوق العاده‌اش اما نیروهای خوبی در اختیار داشته.
از طرف دیگر کلوپ ۵۶ ساله است و سه سال بزرگتر از پپ است ضمن اینکه ۹ ماه زودتر از شروع کار او در سیتی به لیورپول آمده است. هر دو خسته شده و انرژی‌شان کم شده است.

رمزگشایی آخرین مصاحبه آقای سرمربی

نکونام؛ صدرنشین ناراضی!

حمیدرضا عرب
خبرنگار

جـواد نکونـام در حالـی منتقد یارگیـری علی خطیـر و دیگـر عوامـل باشـگاه در نیـم فصل اسـت که تیمـش عملکـرد مطلوبی تـا پایان هفته نوزدهم داشـته و با صدرنشـینی به دربی ۱۰۳ وارد می‌شـود. بخـش اعظمـی از موفقیت اسـتقلال بی‌شـک حاصل تدابیری اسـت که سـرمربی اسـتقلال از ابتـدای فصـل تبییـن کرده و بخش دیگری از ایـن موفقیت را باید به پای بازیکنان نوشـت امـا نکونـام در تازه‌ترین اظهارات خود بار دیگر نسـبت به نحوه یارگیری تیم انتقـاد کرده و این جملات را بـه زبان آورده است: «ما چه تیمی هسـتیم که رقیب‌مان چه پرسپولیس، چه سـپاهان و چه تراکتور و حتی همین اسـتقلال خوزسـتان ۷ تا بازیکن جذب کرده. ما اندازه کدام یک از این تیم‌ها هسـتیم که مدعی قهرمانی باشـیم؟»
بیان این جملات از سـوی سرمربی استقلال بـا هـدف نمایان‌سـازی عملکـرد مدیـران اسـت امـا اگـر از جهـت اشـاره مـداوم به اینکـه اسـتقلال بازیکـن نـدارد و در نقـل و انتقـالات خوب عمل نکرده، باشـد، به نوعی تـلاش بازیکنانـی را که تـا به امـروز موجب صدرنشینی استقلال شـده‌اند یا با سه امتیاز اختلاف نسـبت بـه تیـم دوم در صدرجدول قـرار گرفته‌اند، زیر سـؤال خواهد بـرد. البته سـرمربی اسـتقلال بارهـا در مصاحبه‌هـای خـود به این نکته هم اشـاره کرده که با تلاش بازیکنـان در چنیـن جایگاهی قـرار داریم و احتمالاً منظور سرمربی اسـتقلال این است که دسـتش برای انجام تعویض‌ها باز باشـد یـا در زمانـی که تیمـش مصـدوم می‌دهد یا بازیکنـی محروم اسـت، با فراغ بـال بازیکن جانشـین را در ترکیـب قرار دهد امـا به طور ناخودآگاه ممکن اسـت اشـاره پـی درپی به نداشـتن بازیکـن موجب ناراحتـی بازیکنان فعلی استقلال شـود که تا اینجا موفق شدند تیم را در بهتریـن حالت ممکن حفظ کنند.

صحبت‌های نکو در رختکن متفاوت است؟

برخی نیـز معتقدند نکونـام در صحبت‌های خصوصـی خود با بازیکنـان جملات متفاوتی را بـه زبان مـی‌آورد و چنیـن اظهاراتی که بعد از بازی با اسـتقلال خوزسـتان از زبـان آقای سـرمربی خارج شـد، صرفاً به جهت مقابله بـا سیاسـت‌های باشـگاه بـوده اسـت. این اسـتدلال شـاید به واقعیـت نزدیک باشـد چـون اگر چنیـن فضایـی میان سـرمربی و بازیکنان وجود نداشـت، تداوم صدرنشـینی بـرای اسـتقلال ممکـن نمی‌شـد و صـدای بازیکنـان فعلـی درمی‌آمـد و آنها نسـبت به اظهـارات سـرمربی خود معترض می‌شـدند امـا ظاهـراً بازیکنـان اسـتقلال به ایـن باور رسـیده‌اند اسـتراتژی بیرون آقای سـرمربی صرفـاً مصـرف خارجـی دارد و در داخل تیم میان آنها و نکونام مسـائل دیگری می‌گذرد. اینکه نکونام انتظار داشـته بازیکنانی در حد و انتظـار قایـدی یـا محبـی جذب شـوند، انتظـار قابـل ملاحظه‌ای اسـت. یـا اینکه او بـه تیـم پرسـتاره‌تر فصل پیـش اشـاره دارد که درجایگاه سـوم قـرار گرفت اما سـرمربی اسـتقلال نیز به خوبـی می‌داند که داشـتن یـک اسـتراتژی تاکتیکـی مناسـب تـا چـه انـدازه در موفقیت یک تیم اهمیـت دارد که اسـتقلال او در فصل جاری از این خصوصیات بهره‌مند اسـت و به خوبی توانسـته تاکتیک پیـروزی را در میـدان رقابت پیـاده کند.

راه پیروزی آبی ها

نتیجـه بـازی بـا اسـتقلال خوزسـتان خود بـه تنهایی گویـای وضعیت کنونـی نکونام و تیمش اسـت. اسـتقلال حتـی در روزهایی کـه از نظـر تاکتیکی جـذاب نیسـت، به برد می‌رسـد و راه کسـب سـه امتیاز را به خوبی بلـد اسـت. این بـدان معناسـت کـه اتخاذ یک شـیوه مناسـب تاکتیکـی تا چـه اندازه در پیشـبرد اهـداف اهمیـت دارد. فاکتوری کـه سـاپینتو از آن بی‌بهره بود اما سـرمربی اسـتقلال به خوبی توانسـته با اتخاذ روشـی مناسـب بـه اهـداف خـود دسـت یابـد و بـه موفقیـت برسـد. اسـتقلال اگـر همین اسـتراتژی و باور تاکتیکی را در دربی نیز پیاده کند، بدون شـک در ادامه مسیر با اعتماد به نفس بیشتری به سـمت اجرای دوباره روش بازی خـود خواهد رفت اما اگـر در بازی بزرگ چهارشـنبه شـب به آنچه می‌خواهد دسـت نیابد، ادامه مسـیر بـا این روش شـاید دچار اخلال شـود.

آزادی ۵۰ زندانی جرایم غیرعمد با کمک طرفداران محسن چاوشی

علاقه‌مندان به محسن چاوشی در آخرین فراخوان آزادی مرتبط با سال ۱۴۰۲ زمینه رهایی ۵۰ زندانی جرایم غیرعمد را فراهم کردند.
سابقه تعامل محسن چاوشی با ستاد مردمی رسیدگی به امور دیه و کمک به زندانیان نیازمند اگرچه به سال‌ها دور بازمی‌گردد اما امسال در شمار پرشورترین سال‌های همکاری این ترانه‌سرا و هنرمند در حوزه آزادی زندانیان غیر بزهکار به حساب می‌آید که در نقطه پایانی این سطر حمایتی که هجدهم اسفند ثبت شد، زمینه رهایی ۵۰ زندانی مرد و زن بدهکار در جرایم غیرعمد فراهم آمد. /ایرنا

تازه‌ترین آلبوم وحید تاج منتشر شد

آلبوم «صُراحی» به آهنگسازی میلاد موسوی و خوانندگی وحید تاج مشتمل بر آثاری در حوزه موسیقی ردیف دستگاهی ایران پیش‌روی مخاطبان قرار گرفت. «صراحی» عنوان یکی از تازه‌ترین آثار موسیقایی منتشر شده در فرایند فروش محصولات موسیقایی است که به تازگی با آهنگسازی میلاد موسوی، تنظیم حامد شمسی و خوانندگی وحید تاج در دسترس علاقه‌مندان موسیقی ایرانی قرار گرفته است. میلاد محمدی نوازنده تار، حامد شمسی نوازنده عود و سه‌تار، مجتبی حسینی نوازنده سنتور، محسن بیات نوازنده دف، دایره و دهل، ازعوامل اجرایی این آلبوم هستند. /مهر

حبیب احمدزاده میهمان کامران نجف‌زاده در «برمودا» شد

حبیب احمدزاده، نویسنده و مستندساز میهمان برنامه «برمودا» کامران نجف‌زاده شد و از روزهای جنگ، صادق هدایت، کیومرث پوراحمد و آثاری که تا امروز نوشته است، گفت. تاک شوی کامران نجف‌زاده با شعار «به وقت پیدا شدن» محیطی دوستانه را برای میهمانان خود ایجاد می‌کند تا با چالش‌های منحصربه‌فردی که برای هر شخص طراحی شده است، میزبانی متفاوت و چالشی را رقم بزند. «برمودا» با اجرای کامران نجف‌زاده هر هفته شنبه تا دوشنبه، ساعت ۲۰ راهی آنتن شبکه نسیم می‌شود. /تسنیم

نگاهی کوتاه به مستند تحسین شده «چهار دختر» نامزد اسکار ۲۰۲۴

دختران الفت

فرهنگی

محمداحسان مفیدی‌کیا
منتقد

روزی روزگاری الفت چهار دختر داشت؛ غفران، رحمه، آیه و تیسیر. دخترانی مثل باقی دختران، پر از شور زندگی با چاشنی شیطنت.
الفت به دخترانش سخت می‌گرفت اما خوابش را هم نمی‌دید که روزی بخواهند ترکش کنند، ولی زندگی همیشه آن طور که او می‌خواست، پیش نمی‌رفت.
داستان دختران الفت چنان پرسروصدا شد که کوثر بن هنیه نویسنده و مستندساز ترغیب شود پس از سال‌ها سراغ الفت برود و بخواهد جای خالی دخترانش را پرکند و دقیقاً بداندکه چه بر آنها گذشته است.
وقتی محمد بوعزیزی سبزی‌فروش در تونس خودش را به خاطر سیلی یک زن که مأمور شهرداری بود به آتش کشید، به مخیله‌اش هم خطور نمی‌کرد که تکه اول دومینویی را راه انداخته است که آینده کشورش و جهان را به سختی تکان خواهد داد.
حالا باز در تونس یک زن یک سیلی به گوش دخترش نواخت و همین، مسیر زندگی خواهران شیخاوی را تغییر داد و شنیدن داستانشان جهان را شوکه خواهد کرد.
غفران و رحمه، دو دختر بزرگتر الفت متأثر از افراطی‌های تونس و آموزه‌های رادیکال آنها، ابتدا تغییر ظاهر داده و بعد این منجر به تغییر رفتار دختران شد، تا جایی که آشکارا به اجرای حدود و احکام خودساخته‌شان اقدام کردند و پس از چندی، از پی هم برای پیوستن به صفوف داعش، یا به قول خودشان دولت اسلامی، دیگر به خانه بازنگشتند.
خیلی زود عکس آنها در رسانه‌ها منتشر شد در حالی که به همسری جنگجویان تندروی داعش درآمده و سر از اردوگاه‌های آموزشی در سوریه درآورده بودند؛ جایی که اولین نوه الفت نیز با یک پدر داعشی به دنیا آمد!

> مستند بلند «چهار دختر» که در نسخه عربی و فرانسوی خود «دختران الفت» نام دارد، در جشنواره‌های بسیاری نامزد جوایزی شده که از آن میان برای نمونه برنده جوایزی از جشنواره کن، برنده جایزه بهترین فیلم مستند در جشنواره سزار و نامزدی بهترین فیلم مستند بلند در اسکار سال ۲۰۲۴ را در کارنامه دارد

ساختار مستند «چهار دختر» را می‌توان در دسته مستندهای هیبریدی قرار داد. بازسازی‌هایی که بن هنیه با استفاده از بازیگران حرفه‌ای، از جمله صبری هندی و مجد مستوره انجام داده، میزانسن‌های سینمایی و حساب‌شده، قاب‌های هنرمندانه که گاهی به قاب عکاس‌های حرفه‌ای پهلو می‌زند، بازی‌های آگاهانه با رنگ و نور و از همه مهم‌تر نوع تعامل بین فضای مصاحبه، مستند و بازسازی‌ها، همه و همه باعث شده تا ما با اثری تکان‌دهنده مواجه بشویم که -بخواهیم یا نه- ما را با خود ببرد و قصه پر غصه‌اش را برایمان بگوید.
بن هنیه که کارگردان مستند است، خود در مصاحبه‌ای گفته که قصد قضاوت در مورد رفتارهای الفت را ندارد و بیشتر خواسته موقعیت را تشریح کند و امکان درک و تحلیل آن چیزی را که زمینه‌ساز رفتار دخترها شده است، به‌وجود آورد. چه قصدش این بوده یا نه، مخاطب قطعاً الفت را مسئول می‌داند، چه اینکه دو دختر کوچکترش و هم صبری هندی که نقش الفت را در سکانس‌های بازسازی بازی می‌کند، در بسیاری از دیالوگ‌هایشان او را مسئول می‌دانند و سعی بر سرزنشش دارند.
جالب اینکه بدانیم در دام افتادن غفران و رحمه به سبب سیاست جامعه باز در تونس پس از سال ۲۰۰۰ و جنبش‌های دموکراسی‌خواهانه‌ای بود که در نتیجه آن همه ازجمله تندروها و افراطیون توانستند آزادانه به نشر عقایدشان بپردازند و آن دو دختر هم در یکی از همین جلسات پند و موعظه افراطی در دام عقاید رادیکال افتادند.
به زعم نگارنده اما این افراط سویه دیگری هم در تفریط دارد، تفریطی که حالا گریبان دو دختر دیگر را گرفته و این از دید همه عادی است.
آنچه دشوارتر از همه به نظر می‌رسد پرهیز از سختگیری نیست، بلکه رسیدن به تعادل است، که مولای پرهیزکاران فرمود: «خیر الأمور اوسطها»، میانه نگه دارید که از همه بهتر است.
مستند «چهار دختر» قصد دارد تا با پررنگ کردن مسأله خواهران شیخاوی، دولت تونس را نسبت به شهروندانش مسئول کند. الفت از حاکمان تونس می‌خواهد تا هر طور که شده دخترانش را از لیبی به کشورش بازگردانند تا در آنجا محاکمه شوند. لااقل فاطمه، یعنی نوه‌اش را که هیچ نقش و تقصیری در ماجرا نداشته، به او بسپارند تا در زندان بزرگ نشود و بتواند زندگی عادی داشته باشد. الفت می‌خواهد به فاطمه یاد بدهد که درست را از غلط تمیز بدهد اما می‌گوید این بار دیگر به دخترک اجازه خواهد داد تا خودش راه زندگی‌اش را انتخاب کند. به قول الفت: «گذشته‌ش که تیره و تار بوده، فقط خدا می‌دونه که در آینده چی در انتظارشه.»
مستند بلند «چهار دختر» که در نسخه عربی و فرانسوی خود «دختران الفت» نام دارد، در جشنواره‌های بسیاری نامزد جوایزی شده که از آن میان برای نمونه برنده جوایزی از جشنواره کن، برنده جایزه بهترین فیلم مستند در جشنواره سزار و نامزدی بهترین فیلم مستند بلند در اسکار سال ۲۰۲۴ را در کارنامه دارد.
به نظر می‌رسد با توجه به نوع نگاه خاص این مستند به مسأله زنان و هم رویکرد خاصی که در شخصیت‌پردازی الفت و دخترانش دارد، توجه ویژه‌ای به مستند کوثر بن هنیه در آکادمی شود و از جایزه بی‌نصیب نماند. باید تا یکشنبه شب ۲۰ اسفند به وقت امریکا (ساعت ۴ صبح دوشنبه ۲۱ اسفند به وقت ایران) منتظر ماند و دید آیا نام این مستند در فهرست منتخبان نود و ششمین دوره اهدای جوایز اسکار که در تالار «دالبی تئاتر» شهر لس‌آنجلس برگزار می‌شود، قرار دارد یا نه.

> **برش**
> بن هنیه که کارگردان مستند است، خود در مصاحبه‌ای گفته که قصد قضاوت در مورد رفتارهای الفت را ندارد و بیشتر خواسته موقعیت را تشریح کند و امکان درک و تحلیل آن چیزی را که زمینه‌ساز رفتار دخترها شده است، به‌وجود آورد. چه قصدش این بوده یا نه، مخاطب قطعاً الفت را مسئول می‌داند، چه اینکه دو دختر کوچکترش و هم صبری هندی که نقش الفت را در سکانس‌های بازسازی بازی می‌کند، در بسیاری از دیالوگ‌هایشان او را مسئول می‌دانند و سعی بر سرزنشش دارند.

فرهنگ

وزیر فرهنگ و ارشاد اسلامی تأکید کرد

ضرورت ایجاد قالب های جدید آموزش هنری برای دختران

> تأسیس بنیاد پویانمایی را براساس پیشنهادی که در شورای هنر به تصویب رسانده بودیم به شورای عالی انقلاب فرهنگی پیشنهاد کردیم که در نهایت به تصویب رئیس‌جمهور رسید و فصلی نو در عرصه پویانمایی آغاز شد

فرهنگی/ وزیر فرهنگ و ارشاد اسلامی شامگاه جمعه در اختتامیه دو برنامه فرهنگی حضور یافت و صبح شنبه پاتوق بانوان هنرمند تهران را افتتاح کرد. محمدمهدی اسماعیلی در آیین پایانی نخستین جشنواره ملی تئاتر شبستان از امیدواری به آینده‌ای درخشان با برگزاری جشنواره ملی تئاتر شبستان گفت و سپس با حضور در آیین پایانی سیزدهمین جشنواره بین‌المللی پویانمایی، تأسیس بنیاد پویانمایی را آغاز فصلی نو در عرصه پویانمایی عنوان کرد. وزیر فرهنگ و ارشاد اسلامی در افتتاح پاتوق بانوان هنرمند تهران نیز بر ضرورت ایجاد قالب‌های نو آموزشی در حوزه هنر به‌ویژه برای دختران تأکید کرد.

افتتاح پاتوق بانوان هنرمند تهران

پاتوق بانوان هنرمند تهران صبح روز شنبه (۱۹ اسفندماه) با حضور وزیر فرهنگ و ارشاد اسلامی و جمعی از هنرمندان افتتاح شد. محمدمهدی اسماعیلی در این مراسم گفت: امیدواریم شاهد رویش نسل جدید از هنرمندان عفیف در این مجموعه باشیم. باید کار آموزشی برای حوزه هنر به‌ویژه دختران در قالب‌های نو و رویکردهای جدید صورت گیرد.» وزیر فرهنگ تأکید کرد: «دختران هنرآموز نیاز به کارهای تربیتی و کارهای نو دارند و باید این کارها انجام شود.» اسماعیلی ادامه داد: «خانه دختران در مسیر کارهای خوب هنری، آموزشی و تربیتی پیش رود. امیدواریم سال‌های بعد شاهد رویش نسل جدیدی از هنرمندان خوب و عفیف و باایمان در این مکان باشیم که هنر را با همان تعبیر امام راحل در مسیر اعتلای آرمان‌ها و نگاه متعالی انقلاب و اسلام به کار گیرند.»

آغازی برای ورود نیروهای جدید به عرصه هنر

نخستین جشنواره ملی تئاتر شبستان به همت کانون‌های فرهنگی هنری مساجد کشور، از ۱۳ تا ۱۸ اسفندماه ۱۴۰۲ با شعار «مسجد، تئاتر، آگاهی» در سطح مساجد تهران برگزار شد. آیین پایانی این رویداد شامگاه جمعه (۱۸اسفند) با حضور محمدمهدی اسماعیلی وزیر فرهنگ و ارشاد اسلامی و جمعی از اصحاب فرهنگ و هنر در محل تئاتر شهر برگزار شد. محمدمهدی اسماعیلی در این آیین گفت: «یکی از مهم‌ترین نمودهای شعار نهضت بازگشت به مساجد و اینکه مساجد باید کانون‌های اصلی تربیت نیرو برای فرهنگ، هنر و رسانه باشد، برگزاری جشنواره تئاتر شبستان است.» عضو شورای عالی انقلاب فرهنگی ادامه داد: «به تئاتر، سینما، موسیقی، سرود، هنرهای تجسمی و... به عنوان وسیله‌ای برای تعالی روح و معنویت در جامعه نگاه می‌کنیم؛ حضور پررنگ و همراه با شور و هیجان شما در لحظات پایانی این جشنواره ما را نسبت به آینده‌ای درخشان‌تر امیدوار می‌کند.» اسماعیلی همچنین در جمع خبرنگاران تأکید کرد: «این اقدام آغاز تحولی جدی برای ورود نیروهای جدید و باانگیزه در کنار همه عزیزانی است که در بخش‌های مختلف هنری فعالیت می‌کنند.»

فصلی نو در عرصه پویانمایی

وزیر فرهنگ و ارشاد اسلامی در آیین پایانی سیزدهمین جشنواره بین‌المللی پویانمایی تهران که در محل کانون پرورش فکری کودکان و نوجوانان برگزار شد، با بیان اینکه برای سرمایه‌گذاری گسترده در بخش پویانمایی تأکید داریم، ادامه داد: «این جشنواره در حالی برگزار می‌شود که چند روزی بیشتر از ابلاغ تأسیس بنیاد پویانمایی توسط آقای رئیس‌جمهور نگذشته است. تأسیس بنیاد پویانمایی را براساس پیشنهادی که در شورای هنر به تصویب رسانده بودیم به شورای عالی انقلاب فرهنگی پیشنهاد کردیم که در نهایت به تصویب رئیس‌جمهور رسید و فصلی نو در عرصه پویانمایی آغاز شد.» وزیر فرهنگ در عین حال تصریح کرد: «به دنبال تصدی‌گری نیستیم، بلکه به دنبال مجموعه‌ای هستیم تا به رونق حوزه پویانمایی کمک کند و بتوانیم با استفاده از فعالان این عرصه، جریانی قوی و منسجم را در حوزه پویانمایی شاهد باشیم.» اسماعیلی با بیان اینکه پویانمایی را آغاز سررشته فعالیت‌های ترویجی و آموزشی در حوزه فرهنگ و هنر می‌دانیم، گفت: «امروز هنرمندان ما در این عرصه درخشیده‌اند؛ آخرین نمونه از این آثار به حدود ۶۵ میلیارد تومان فروش و نزدیک به دو میلیون مخاطب دست یافته است. این پویانمایی نشان داد این گزاره که حوزه فروش در سینما به آثار طنز محدود شده است، صحیح نیست.» عضو شورای عالی انقلاب فرهنگی گفت: «در میان ۱۰ شخصیت محبوب کودکان تنها یک شخصیت ساخته شده توسط جریان هنری در حوزه پویانمایی به چشم می‌خورد که باید افزایش یابد و قشر جوان را با مفاخر بزرگ فرهنگی هنری آشنا کنیم.»

آیین اختتامیه نخستین جشنواره ملی عودنوازی در جزیره قشم برگزار شد

محمدرضا درویشی و ارسلان کامکار شهروندان افتخاری جزیره

گزارش

ندا سیجانی
خبرنگار

آیین اختتامیه نخستین جشنواره ملی عودنوازی شامگاه جمعه ۱۸ اسفندماه در قلعه پرتغالی جزیره قشم برگزار شد؛ جشنواره‌ای با دبیری ارسلان کامکار در راستای معرفی نوازندگان جوان و مستعد سازعود در دو بخش موسیقی دستگاهی و نواحی ایران که افق دیدگاهش در گام نخست حضور در بخش بین‌الملل و همنشینی و همنوازی با هنرمندان ساز عود در کشورهای همسایه است.
اما نخستین جشنواره ملی عودنوازی در حالی مراسم پایانی خود را آغاز کرد که در همان ابتدای برنامه که اجرای آن را سید عباس سجادی برعهده داشت، محمدرضا درویشی، آهنگساز و پژوهشگر موسیقی و ارسلان کامکار، آهنگساز و نوازنده عود به عنوان شهروند افتخاری جزیره قشم معرفی شدند و تندیس جشنواره به آنان اهدا شد. همچنین از ایوب زارعی، معاون گردشگری سازمان منطقه آزاد قشم و عبدالرضا دشتی‌زاده، پژوهشگر میراث فرهنگی برای ثبت جهانی عود تقدیر به عمل آمد.
از دیگر بخش‌های این برنامه صحبت‌های عادل پیغامی، مدیرعامل منطقه آزاد قشم و عضو شورای‌عالی انقلاب فرهنگی بود که در جملاتی بیان داشت:«ما موظفیم هویت و فرهنگ خودمان را پاس بداریم. هنر و فرهنگ جان ماست و از دست دادن این هنر و فرهنگ به معنای از دست رفتن موجودیت ماست. روایت است که چرا به انسان بزرگی مانند ابوعلی سینا چنین عنوانی داده‌اند؛ در واقع سینا اسم پدرش بود و ابوعلی کنیه‌ای بود که به او داده بودند به این امید که صاحب پسری شود که نامش علی خواهد بود. این اشاره به اهمیت گذشته و آینده در زندگی انسان‌های بزرگ دارد.»
وی افزود:«موسیقی یکی از عناصر مهم فرهنگ و هنر است. مهم‌ترین ویژگی انسان ناطق بودن است و از آنجایی که کلام کم می‌آورد سراغ زبان‌های وسیع‌تر و پرگنجایش‌تر می‌رود که موسیقی یکی از این زبان‌هاست. تقدیر و تشکر می‌کنم از استادانی که قدم به جزیره قشم گذاشتند و به جشنواره عودنوازی اعتبار و جایگاه دادند.»
علی ثابت‌نیا، رئیس این دوره از جشنواره هم در چند جمله کوتاه از دست‌اندرکاران این رویداد تشکر کرد.
در ادامه نوبت به معرفی برگزیدگان این دوره از جشنواره رسید که در بخش موسیقی نواحی (بخش جوان) ضیا بحری، میلاد مقاتلی‌مطلق و متین علیزاده به ترتیب اول تا سوم شدند.
اشکان نایبی، رحمان مؤمنی و محمد سام‌کیانی از برگزیدگان موسیقی دستگاهی در بخش جوان بودند. در این بخش ثمین محمدی شایسته تقدیر شد.
در بخش برگزیدگان موسیقی نواحی (بخش بزرگسال) رضا ترک‌نشین، پیرش مرادگورانی و سامانه رازقی معرفی شدند و امیررضا صبیانی شایسته تقدیر شد.
در قسمت برگزیدگان بخش موسیقی دستگاهی (بخش بزرگسال) هیأت داوران کسی را شایسته مقام اول ندانستند و در ادامه مهرداد میرزاپور و محمدرضا حسن‌خانی به عنوان نفرات دوم و سوم معرفی شدند.
در این رویداد دو عدد ساز عود از ساخته‌های مسعود ملکی به قید قرعه به دو شرکت‌کننده جوان جشنواره به نام‌های آوا پریشانی و ایلیا تونک اهدا شد.
بخش پایانی این رویداد با اجرای خالو قنبر راستگو همراه بود. گروه «کارما» از بندرعباس نیز اجرای برنامه داشتند.

irannewspaper.ir

• یکشنبه ۲۰ اسفند ۱۴۰۲ • سال سی‌ام • شماره ۸۴۲۱
• اذان ظهر ۱۲/۱۴ • اذان مغرب ۱۸/۲۶ • نیمه شب شرعی ۲۳/۳۲ • اذان صبح فردا ۴/۵۷ • طلوع آفتاب فردا ۶/۲۰

«ایران» را در صفحه‌های مجازی دنبال کنید

ایران

• **صاحب امتیاز:** خبرگزاری جمهوری اسلامی
• **مدیر مسئول:** محمدحسن روزی‌طلب
• **سردبیر:** حسام الدین برومند
• **معاون فنی:** محمدملاعلی‌اکبری
• **دبیران:** مصطفی عیوضی (سیاسی)
• مهدی مهرپور (اقتصادی)
• زرین رستمی وند (اجتماعی)
• بنفشه غلامی (جهان)
• لیدا فخری (اندیشه) • محمدرضا عزیزی (گزارش)
• زهرا کشوری (زیست‌بوم) • فرناز قلعه‌دار (حوادث)
• مهدی کلهرنژاد (اجرایی)
• حجت حکیمی (صفحه‌آرایی)
• محسن جانی‌پور (ویراستاری)
• ابوالفضل نسایی (عکس)

• **تلفن:** ۸۸۷۶۱۷۲۰ نمابر: ۸۸۷۶۱۲۵۴ ارتباط مردمی: ۸۸۷۶۹۰۷۵
• **پیامک:** ۳۰۰۰۴۵۱۲۱۳ روابط عمومی • **نشانی:** تهران خیابان خرمشهر، شماره ۲۰۸
• **صندوق پستی:** ۵۳۸۸-۱۵۸۷۵ • **امور مشترکین:** ۸۸۷۴۸۸۰۰
• **چاپ:** چاپخانه‌های همشهری، شرکت چاپ جام‌جم
• **سازمان آگهی‌های روزنامه ایران:** دارنده گواهینامه ایزو ۹۰۰۱ از شرکت NISCERT
• **پذیرش سازمان آگهی‌ها:** ۱۸۷۷(۰۲۱)
• **انتشارات مؤسسه فرهنگی مطبوعاتی ایران:** ۵-۸۸۵۴۸۸۹۲

سخن روز

امام رضا (ع):
حریصانه به دنبال رفع حاجت حاجتمندان باشید، هیچ عملی بعد از واجبات، بالاتر از شاد کردن مسلمان نیست.

بحارالانوار، ج ۷۸

نگاره

کشور من کیف نیست
و من مسافر نیستم
من عاشقم و زمین معشوق من است
محمود درویش

فضای مجازی

زنان هالیوود در دنیایی از تبعیض جنسی

سعید مستغاثی به بهانه ۸ مارس، روز جهانی زن در یادداشتی با عنوان «زنان هالیوود در دنیایی از تبعیض جنسی، زن ستیزی و ناامنی» نوشته است: «در یکی از میزگردهای پس از مراسم اسکار سال ۲۰۱۷، با حضور چند نفر از بازیگران معروف زن در هالیوود، مجموع این بازیگران بر «وجود تبعیض جنسی، زن ستیزی، افسردگی، بی‌عفتی و تجاوز جنسی» در سینمای هالیوود تأکید داشتند. در این میزگرد هنرپیشه‌های مشهوری همچون نیکول کیدمن (برنده اسکار بهترین بازیگر مراسم ۲۰۱۷)، جسیکا لنگ (یکی دیگر از برندگان اسکار)، ریز ویترسپون (دیگر بازیگر اسکاری) و اپرا وینفری (زن به اصطلاح قدرتمند رسانه‌های امریکایی) حضور داشتند. در بخشی از این میزگرد که پیرامون «قدرت و رنج زنان میان فرهنگ تبعیض‌آمیز صنعت سینما» بحث شد، جسیکا لنگ گفت: «فکر نمی‌کنم تا امروز این حجم از زن‌ستیزی و تبعیض جنسیتی را دیده باشیم!» جسیکا لنگ اضافه کرد که سازنده برنامه تلویزیونی‌اش در آستانه انتخابات ریاست جمهوری امریکا قرار بوده قسمتی را درباره «زن‌ستیزی، تبعیض جنسی و سن‌گرایی» بسازد اما نتوانسته چنین کاری را انجام دهد! اپرا وینفری (که ۲۵ سال یکی از پر سر و صداترین شوهای تلویزیونی را در امریکا اجرا می‌کرد و اخیراً نیز شخصاً یک شبکه تلویزیونی تأسیس کرده) با تأیید سخن جسیکا لنگ اضافه کرد: «من فردی بودم که ارزش زیادی برای هنرپیشگی قائل بود و سال‌ها بازی بازیگران زن را می‌دیدم ولی پیشرفتی حس نمی‌کردم. می‌ترسیدم که این کار را انجام دهم و احمق به نظر برسم.» در مقابل این اعتراف وینفری و برابر شگفتی حاضران، نیکول کیدمن گفت: «من هر روز همین احساس را دارم!»» سپس ریز ویترسپون اظهار داشت: «در حقیقت ما زنده‌ایم، زنده‌هایی هستیم که در ناامنی زندگی می‌کنیم.» کریستین متزیکی دیگر از بازیگران حاضر در میزگرد با تأیید صحبت دیگران گفت: «برای من و دیگر زنانی که در زیر گریم و موی مصنوعی هستیم، این سؤال هست که چرا؟ چرا باید به‌خاطر ظاهرمان قضاوت شویم در حالی که ظاهر ما تنها جسمی است که در آن جای گرفته‌ایم و با یک جزر و مد تغییر می‌کند؟» متز ادامه داد: «من هرگز هیکل خود را از تلویزیون ندیدم چون می‌دانستم که مال من نیست.»

رکوردشکنی «تمساح خونی»

بهزاد خلج که در چهل و دومین جشنواره فیلم فجر سیمرغ بلورین بهترین بازیگر نقش مکمل مرد را برای فیلم «مجنون» از آن خود کرد در استوری اینستاگرام خود از رکوردشکنی فیلم «تمساح خونی» در گیشه نوشته است. او که یکی از بازیگران این فیلم است از فروش حدود سه میلیاردی این فیلم در دو روز نخست اکران خبر داده است. «تمساح خونی» اولین تجربه کارگردانی جواد عزتی از جمله فیلم‌های اکران نوروز است که طبق مصوبه شورای صنفی اکران پیش از موعد مقرر توانست به اکران عمومی برسد. عباس جمشیدی‌فر، الناز حبیبی، بهزاد خلج، شبنم قربانی و سعید آقاخانی از دیگر بازیگران این فیلم هستند.

حضور امیر جعفری در «جنگل آسفالت»

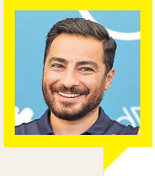

نوید محمدزاده با انتشار ویدیویی از حضور امیر جعفری در اولین تجربه سریال‌سازی پژمان تیمورتاش خبر داده است. «جنگل آسفالت» عنوان این سریال است و پیش از این از حضور نوید محمدزاده در این سریال رونمایی شده بود. «جنگل آسفالت» به تهیه‌کنندگی اسماعیل عفیفه برای پخش در ایام نوروز در یکی از پلتفرم‌های آنلاین نمایشی آماده می‌شود.

تحسین کارگردان «دل» از «افعی تهران»

منوچهر هادی پس از انتشار قسمت اول از سریال «افعی تهران» به کارگردانی سامان مقدم و حضور پیمان معادی به تحسین این بازیگر که نویسنده فیلمنامه سریال هم هست پرداخته است. او در بخشی از این یادداشت آورده: «حضور پررنگ و سربلند بین‌المللی او در فیلم‌ها و سریال‌های خارجی و اکنون در افعی تهران بازیگر و مهم‌تر نویسنده سریال، به به آقای آرتیست و همه فن حریف تبریک به شما که پر از دانش، شعور و شخصیت هستید بدون ادعا، فقط در عمل. در قسمت اول افعی تهران شاهد معرفی خوب کاراکترها، قصه و کارگردانی پخته و سنجیده سامان مقدم که در زیرمجموعه آن بازی‌های خوب و به اندازه را می‌بینیم. مهندسی دکوپاژ، تسلط در تعریف قصه به زبان تصویر، طراحی صحنه و لباس که در هیچ نمایی از کار بیرون نمی‌زند، تدوین و تنظیم ریتم عالی و تداوم حس‌های درجه یک به ثمر نشسته که نشان از درک درست قصه و هماهنگی با اندیشه‌های کارگردان دارد.»

نقل قول

هوش مصنوعی سراغم بیاید شکایت می‌کنم

بازسازی صدای گویندگان و خوانندگان با استفاده از هوش مصنوعی کاملاً غلط است. تا زمانی که من ناصر ممدوح خودم می‌توانم صحبت کنم و زنده هستم، هوش مصنوعی معنی ندارد. این روزها درست است که هوش مصنوعی کارها را راحت کرده، هزینه و معطلی ندارد اما اصلاً درست نیست. اگر روزی از صدای من استفاده کنند، بلافاصله اقدام قانونی می‌کنم. از طرف من اعلام و تأکید کنید که ناصر ممدوح گفت اگر هوش مصنوعی از صدای من استفاده کند، حتماً شکایت خواهم کرد. ما باید امنیت صدایی داشته باشیم به خصوص تا زمانی که خودمان زنده هستیم.

ناصر ممدوح/ دوبلور و مدیر دوبلاژ

کلمه

امیررضا محمدی
روزنامه‌نگار

درباره کتابفروشی و انتشارات «محمدی»، یکی از قدیمی‌ترین ناشران فعال تهران

نگذاریم این چراغ هفتاد ساله خاموش شود!

نخستین دیدارم با علی محمدی‌اردهالی و انتشاراتش، به بهار هفت سال پیش برمی‌گردد، زمانی که نصرالله حدادی، تهران‌شناس و روزنامه‌نگار واسطه مصاحبه‌ام با مدیر انتشارات محمدی شد و به دنبال پیگیری فراوان و تماس‌های مکرر، مرا به کتابفروشی‌اش در راسته خیابان شاه‌آباد (جمهوری اسلامی فعلی، حدفاصل چهارراه مخبرالدوله تا میدان بهارستان) کشاند که با چهارچوب سبزرنگ و وسایل قدیمی و کتاب‌های کهنه‌اش، هیچ‌گاه فکرش را هم نمی‌کردم چنین باشد؛ حجره‌ای که از اول بهمن‌ماه ۱۳۳۲ که به بهای هشت هزار تومان خریداری‌اش کرد، تا همین اکنون درست هفتاد سال است کتاب می‌فروشد.

محمدی‌اردهالی که اهل اراک است و نوروز سال آینده ۹۲ ساله می‌شود، صاحب یکی از قدیمی‌ترین بنگاه‌های نشر و فروش کتاب در تهران بود که به ظاهر همچنان پابرجا جلوه می‌کرد و وقتی وارد مغازه می‌شدی، پنداری همه چیز عادی است ولی در باطن، کتاب‌های خاک‌خورده فروشی نداشتند و رونق دهه‌های گذشته در کار نبود. محمدی در همان سال هم (فروردین ۱۳۹۵) از بی‌رونقی کتابفروشی‌اش و نبود کتاب‌های خوب و آدم‌های کتاب‌نخوان گلایه می‌کرد و می‌رنجید. می‌گفت همین‌روزها من هم درِ اینجا را می‌بندم. حتی در خلال گفت‌وگو فهمیدم گاه‌گدار به مغازه‌اش سری می‌زند و آن روز هم به خاطر حضور من و وقتی که از او گرفته بودم، درِ دکانش را باز کرده بود. پیرمرد راست می‌گفت، او اولین و تنها ناشر انحصاری «تفسیرالمیزان» علامه طباطبایی و آثار مرحوم حسینعلی راشد و دیگر متفکران اسلامی همچون آیت‌الله سید محمود طالقانی و مهندس مهدی بازرگان بود؛ کسانی که کلام راستین‌شان ظاهراً دیگر جایی در جامعه ما ندارد. المیزان را شخص علامه اجازه انتشارش را به محمدی واگذار کرد و محمدی هم از قِبَل انتشار پررونق و پرتکرار مجلدات آن، مبلغی به علامه پرداخت می‌کرد اما بعدها کپی کردند و ناشرانی به نام خود چاپ کردند. نمی‌دانم باورتان می‌شود یا نه اما تا همین اواخر تمام قفسه‌های کتابفروشی محمدی پر از مجلدات نسخه اصلی و چاپ نخست المیزان بود که خریدار نداشت.

علی محمدی‌اردهالی نخستین کتابی که منتشر کرد «عرفان‌الحقِ» صفی علیشاه بود؛ ناشری مسلمان، متعهد و پاک‌سرشت و پاکیزه‌سیرت که سابقه مبارزه در مجمع مسلمانان مجاهد تا پیروزی انقلاب را دارد. کتابفروشی‌اش محل رفت‌وآمد و ملاقات‌های خصوصی مشاهیر، اندیشمندان و مبارزان انقلابی بوده است و خود در ابتدای انقلاب به مشاورت شهید محمدعلی رجایی در چاپ کتب درسی اشتغال داشت. معتمد اهالی نشر و سال‌های متمادی رئیس اتحادیه ناشران بود.

اول‌باری که دیدمش خوب به یاد دارم؛ روز تشییع پیکر زنده‌یاد عبدالرحیم جعفری، بنیانگذار مؤسسه انتشارات امیرکبیر بود که در خیابان انقلاب، ابتدای خیابان فخر رازی روی چهارپایه رفته بود و به پاکی و صداقت جعفری قسم می‌خورد؛ با بغض از خدمات او و ظلم‌هایی که بر سرش آوردند می‌گفت و در نهایت از همه برایش حلالیت گرفت.

القصه، همه اینها را گفتم که بگویم ای مسئولان فرهنگی و اهالی کتاب و دلسوزان فرهنگ ناب ایرانی و اسلامی، صبر علی محمدی‌اردهالی بالاخره لبریز شده و همین هفته پیش که خیلی اتفاقی رد شدم، دیدم سرقفلی مغازه‌اش را به فروش گذاشته است. محمدی شریف است و دلسوز. عاشق کتاب است و دغدغه‌مند نسل جوان و رونق کتابخوانی. کتابفروشی و بنگاه انتشاراتی‌اش، یک میراث فرهنگی به تمام معنا با یک دنیا خاطرات فراموش‌نشدنی از تاریخ نشر و کتاب و حتی وقایع تاریخ معاصر ایران (به سبب محل استقرارش) است. نباید گذاشت پشت این پیرمرد که مویش را در خدمت به فرهنگ ایران و اسلام سفید کرده است، بیش از این خمیده شود. او چهره ماندگار چاپ و نشر ماست. چاره‌ای بیندیشید و راهی را هموار کنید تا قلب پیر ناشر ما شاد شود. تا زحمت هفت دهه خدمات فرهنگی‌اش قدر دانسته شود. شاید خود محمدی‌اردهالی مایل به ادامه کار نباشد، ولی حفظ این مکان با کتاب‌های باقی‌مانده‌اش هم با همین شکل و شمایل تاریخی، خود به تنهایی ارزشمند است، چه آنکه کتابفروشی اسلامیه در خیابان پانزده خرداد هم با اینکه رونق ندارد ولی پوسته و ظاهر فوق‌العاده‌اش را با همان شمایل گذشته حفظ کرده که یادآور راسته کتابفروشان بازار و ناصرخسرو است و از همه مهم‌تر برای نسل جدید و آیندگان ما بسیار قابل احترام و جذاب قلمداد می‌شود.

کلام آخر اینکه این مصیبت، زنگ خطر دیگری است برای تعطیلی دیگر کتابفروشان باسابقه موفق و خانه‌نشینی پایه‌گذارانش. گرچه اوضاع نابسامان فعلی، ناشران و کتابفروشی‌های تازه‌کار را هم که مثل همتایان خوش‌سابقه خود جاپایشان را محکم نکرده و سرد و گرم نچشیده‌اند طعمه تعطیلی می‌کند، اما باید کاری کرد تا بزرگان کتابفروش هنوز و همچنان بمانند و بپایند و مثل محمدی‌اردهالی ناگریز و ناگزیر از پایان هفتاد سال کتابفروشی مدام و مداوم نشوند.

> کتابفروشی و بنگاه انتشاراتی محمدی، یک میراث فرهنگی به تمام معنا با یک دنیا خاطرات فراموش‌نشدنی از تاریخ نشر و کتاب و حتی وقایع تاریخ معاصر ایران است. نباید گذاشت پشت این پیرمرد که مویش را در خدمت به فرهنگ ایران و اسلام سفید کرده، بیش از این خمیده شود

یادداشت

جبارآذین
منتقد و مدرس سینما

تعامل؛ کلید تحول فرهنگ و هنر و سینما

فیلم، محصول سینما و حاصل همکاری و تعامل تخصصی هنرمند، مدیر و منتقد و رسانه‌ها و استقبال و رضایت مردم است. مخاطبان اصلی و سرمایه واقعی سینما هم مانند دیگر هنرها بویژه هنرهای گروهی، ملت هستند و چنانچه یک اثر هنری و سینمایی با رعایت استانداردهای هنری و دانش، تخصص هنری، سینمایی، لحاظ نیاز، خواست، سلیقه و نظر مخاطب تولید شود و در مسیر تولید، اکران و نمایش با نگاه و تشویق و مساعدت مجدانه مدیران هنری، فرهنگی و منتقدان و رسانه‌ها همراه بوده و حرف‌های آن از جنس سخن و زندگی مردم باشد، می‌تواند به عنوان یک اثر هنرمندانه مردمی و خوش ساخت و بامحتوا، جایگاهی رفیع در عرصه فرهنگ کشور و نظرگاه ملی و ملت پیدا کند.

در تحقق این مهم، ضرورت تام اینکه، عناصر و عوامل ارکان یاد شده سینما و هنر، دارای دانش، تخصص و تعهد لازم بوده و در جایگاه خود قرار داشته و به درستی و خردمندانه در جهت خدمت به فرهنگ و جامعه دست یاری و همکاری به یکدیگر دهند.

بدیهی است چنانچه مدیران هنری و سینمایی فاقد نگرش فرهنگی و تخصص سینمایی و هنری باشند، نمی‌توانند حامی، هدایتگر هنرمند و هنر بوده و تأثیرگذار باشند. همچنین اگر منتقدان در مقام پل ارتباطی سالم و سازنده و تکامل بخش میان مدیر، هنرمند، مردم، کارشناس، متخصص، صاحب دانش نقد و هنر و سینما، انصاف، صداقت و آگاهی‌های اجتماعی نباشند، قادر نخواهند بود در این راه بزرگ، نقش سازنده فرهنگی و اجتماعی خود را ایفا کنند.

رسانه‌های مکتوب و مجازی نیز در صورت بهره‌گیری از تخصص رسانه‌ای و فرهنگی خود با تکیه بر تعهد و عناصر صحیح اطلاع‌رسانی و فرهنگسازی، خواهند توانست در انتقال دیدگاه‌های مدیران، منتقدان و هنرمندان به جامعه، تأثیرهای بنیادین بگذارند.

توفیق در تمام این حوزه‌های اساسی منوط به داشتن ارتباط سالم، سازنده، تخصصی، دوستانه و تعامل مستمر هنرمندان، مدیران هنری، منتقدان، رسانه‌ها و مردم است. اگر این رخداد به‌درستی، عالمانه، خداپسندانه و مردم دوستانه اجرایی شود، نتیجه درخشان و تعیین‌کننده آن در ویترین هنرها، جشنواره‌های هنری و سینمایی به‌خصوص جشنواره‌های بین‌المللی فجر و در ادامه حضور و استقبال خوب مردم در اماکن، سالن‌های هنری و سینماها به هنگام نمایش و اکران آثار هنری و فیلم‌ها را در پی خواهد داشت.

با این اوصاف، چگونه است که گاه حتی باوجود برخی تولیدات خوب هنری، این تولیدات به میان مردم نرفته و مورد توجه و استقبال قرار نمی‌گیرند؟! پاسخ روشن است، یک یا دو عنصر و عامل تأثیرگذار در شکل‌یابی و انتقال آثار هنری به جامعه یا در جای مناسب خود قرار ندارند؛ صاحب دانش و تخصص کامل نیستند؛ به وظایف خود به طور کامل عمل نمی‌کنند و یا مهم‌تر اینکه، اضلاع چهارگانه؛ مدیران؛ هنرمندان، منتقدان و رسانه‌ها با یکدیگر و در کل با مردم ارتباط پویا و سازنده ندارند.

از همین رو باید آنها با تجدید نظر در نوع ارتباط‌های خود با یکدیگر و جامعه و پذیرش فروتنانه ویژگی‌های نقد و اصلاح‌پذیری و تلاش برای رفع کاستی‌ها، اشکال‌ها و فشردن دست یاری یکدیگر در خدمت به ملت زانوی ادب و احترام به زمین زنند و میدان را به روی کج‌فهمی‌ها، انحراف‌ها، منیت‌ها، حسادت‌ها، رقابت‌های ناسالم و برخوردهای ناپسند و مخرب ببندند و هنر و سینمای ایران را برابر هجمه‌های ضدفرهنگی بیگانه‌ها و جاهلان فرهنگ ستیز داخلی بیمه کنند!

> بدیهی است چنانچه مدیران هنری و سینمایی فاقد نگرش فرهنگی و تخصصی سینمایی و هنری باشند، نمی‌توانند حامی، هدایتگر هنرمند و هنر بوده و تأثیرگذار باشند. همچنین اگر منتقدان در مقام پل ارتباطی سالم و سازنده و تکامل بخش میان مدیر، هنرمند، مردم، کارشناس، متخصص، صاحب دانش نقد و هنر و سینما، انصاف، صداقت و آگاهی‌های اجتماعی نباشند، قادر نخواهند بود در این راه بزرگ، نقش سازنده فرهنگی و اجتماعی خود را ایفا کنند

عکس نوشت

جشنواره سمنو به مناسبت آخرین ماه سال در بجنورد برگزار شد. این جشنواره با استقبال خوب مردم همراه بود و تعدادی از سمنوپزهای شهر درق دراین جشنواره حضور داشتند و به پخت سمنو مشغول شدند.

عکس: ایسنا