ایران

پنجشنبه، ۱۷ اسفند ۱۴۰۲
۲۶ شعبان ۱۴۴۵
سال سی‌ام
شماره ۸۴۱۹
۱۶ صفحه + ۳۲ صفحه ایران جمعه
قیمت در سراسر کشور: ۷۰۰۰ تومان

Iran Newspaper
ISSN1027-1449
Keytitle: IRAN (Tehran)
irannewspaper.ir

امروز دقیقاً می‌شود ۴۰ سال که محمدابراهیم همت در جزیره مجنون ما را برای همیشه ترک کرد

بزرگراه همت

در سوگ ارتحال آیت‌الله محمد امامی کاشانی

همیشه حاضر در مصاف اندیشه

- مطالعه کت و کلفت‌های داستانی در تعطیلات نوروزی؛ **دو هفته، هرروز یک ساعت!**
- موانع عرفی برای ازدواج مجدد یا ازدواج در سنین بالاتر؛ **تبعیض سنی برای ازدواج**
- نگاهی به فیلم‌های منتخب اکران‌های نوروزی؛ **گیشه‌ای مناسب سفره افطار یا هفت‌سین!**

فرمانده نیروی قدس سپاه پاسداران انقلاب اسلامی در آخرین اجلاسیه مجلس خبرگان پنجم:

غزه بازسازی می‌شود اما اعتبار اسرائیل نه!

سردار قاآنی: جبهه مقاومت بویژه حماس در عملیات طوفان الاقصی حالت تهاجمی به خود گرفت و ارتش اسرائیل را دچار چالش اساسی کرد

۲

ایرنا

رئیس‌جمهور پس از بازدید از مناطق سیلزده سیستان و بلوچستان تأکید کرد

با تمام توان کنار سیلزدگان ایستاده‌ایم

- بازسازی خسارات ناشی از وقوع سیلاب با حضور میدانی اعضای هیأت دولت و گروه‌های امدادی آغاز شد

برق تمام روستاهای سیستان و بلوچستان وصل شد

- ضدانقلاب از غم سیلزدگان جنوب شرق ایران هم بهره‌برداری می‌کند

غم مضاعف بلوچستان

۲ ۳ ۱۳

تیترهای امروز

رؤسای اتحادیه‌های اصناف پس از جلسه با معاون اول رئیس‌جمهور مطرح کردند

کنترل بازار با همت دولت و اصناف

۹

وزیر نفت اعلام کرد

ایران میزبان اجلاس بعدی سران کشورهای صادرکننده گاز

بزودی با حضور رئیس‌جمهور از میادین نفتی سپهر و جفیر با افزایش ۵۰ هزار بشکه‌ای تولید نفت بهره‌برداری خواهد شد

۲

مبادلات جهانی کشورمان در بهمن ماه رکورد زد

رشد ۱۱ درصدی ارزش تجارت خارجی ایران

۸

ایران محموله نفتی امریکا را توقیف کرد

۳

براساس نظرسنجی اتاق بازرگانی از فعالان اقتصادی در بهمن‌ماه ۱۴۰۲ مشخص شد

رونق اقتصاد در قله ۹ ماهه

۷

مشکلات جامعه پزشکی درگفت‌وگو با معاون فنی و نظارت سازمان نظام پزشکی

نظام سلامت پزشکان، مردم و دردهای مشترک

۱۰

در گفت‌وگو با «ایران» اعلام شد

افزایش مسمومیت با مواد شوینده خانگی

۶

یادداشت

بازخوانی فرامتن ماجرای کنسرت اصفهان

محمد هاشمی
جانشین وزیر فرهنگ و ارشاد اسلامی

وزارت فرهنگ؛ تنها مرجع صدور مجوزهای فرهنگی ایام پایانی سال، همواره در حال تکاپوهای فراوانی است برای سر و سامان دادن به کارها؛ در این بین اما، اتفاقات و اموراتی بااهمیت‌تر از بقیه، در صدر می‌نشیند که باید برای حل و فصل آنها همت مضاعفی گذاشت. سه‌شنبه شب با تدبیر دکتر اسماعیلی، وزیر محترم فرهنگ و ارشاد اسلامی به همراه مدیر محترم مرکز روابط عمومی وزارتخانه، راهی اصفهان شدم تا به‌عنوان مستمع از اجرای صحنه‌ای هنرمند عزیز کشورمان آقای علیرضا قربانی حظ و بهره‌ای ببرم.

دغدغه‌ها و نگرانی‌هایی این بین وجود داشت که قانون، تمکین نشود یا ارزش‌های اصیل و همیشگی مردم انقلابی و شهیدپرور اصفهان نادیده گرفته شود. این حضور لازم بود تا از همه‌نظر خیال‌آسوده باشیم؛ هم ما، هم مردم عزیز اصفهان و هم هنرمندان. توفیق یار بود و در کنار مردم شریف و نجیب و هنردوست اصفهان شنونده قطعات زیبایی از آقای قربانی بودم. عاشقانه خواند و همه حاضرین در سالن با او همراهی کردند، مناجات و عارفانه خواند و همگی با او زمزمه کردند و اشک ریختند. این اجرا که هر لحظه‌اش به‌خاطر اهمیت و حواشی پیرامون آن از طریق رسانه‌ها به اطلاع مردم می‌رسید بدون هیچ مشکل و خللی اجرا شد.

علیرضا قربانی حین اجرا از تعهد همیشگی‌اش به اعتقادات و هنجارها گفت و اشاره کرد که همواره حرمت ارزش‌ها و اعتقادات دینی و ملی مردم را در نظر دارد و خواهان اعتماد بیشتر به جامعه هنرمندان شد. همین اظهارات و موضع‌گیری او تشویق حاضران را به دنبال داشت. بین حاضران از خانواده معظم شهدا هم حضور داشتند و از این موضع‌گیری قربانی استقبال کردند.

باید اشاره کنم که همواره سیاست فرهنگی دولت مردمی بر مدار تکریم و تعظیم به قانون، اجرا و پاسداشت ارزش‌های دینی و انقلابی و تکریم و صیانت از حقوق مادی و معنوی هنرمندان اصیل بوده است که این هر سه، موجب رونق و پویایی هنر بوده و هست.

همان‌طور که پیش‌تر هم اشاره شده بود، مجوز اجرای صحنه‌ای طبق بند ۱۲ سند ملی موسیقی که همین هفته با امضای شخص آقای رئیس جمهور و پس از تصویب شورای‌عالی انقلاب فرهنگی ابلاغ شد، توسط وزارت فرهنگ و ارشاد اسلامی صادر می‌شود و تنها مرجع آن، این وزارتخانه است: «بازنگری در نظام مجوزدهی و ضمانت اجرایی مجوزها در حوزه موسیقی و جلوگیری از دخالت‌های شخصیت‌های حقیقی و حقوقی در روند صدور مجوز توسط وزارت فرهنگ و ارشاد اسلامی (به ویژه اجرای صحنه ای)» این سند هم مهر مؤکد دیگری است بر مرجعیت وزارت فرهنگ و ارشاد اسلامی. ناگفته نماند که حتی مجوزهای ثانوی مانند اماکن عمومی نیز تابع همین مجوز هستند و نباید دخالتی در محتوا داشته باشد.

در ماده ۲۰ آیین‌نامه اماکن عمومی اصلاحی سال ۱۳۹۵ هیأت وزیران در این خصوص آمده است: «صدور مجوز اجرای برنامه‌های فرهنگی، هنری از جمله اجرای صحنه‌ای موسیقی و تئاتر برعهده وزارت فرهنگ و ارشاد اسلامی است و نیروی انتظامی موظف است ظرف ۱۰ روز نظر خود را (از جهت بررسی انتظامی و ترافیکی) ارائه و نظم و امنیت محل مراسم را بدون دخالت در مجوز و محتوای برنامه و ویژگی مجریان تأمین نماید.» به هر روی هیچ اراده فراقانونی نباید بر قانون سایه بیندازد و همگی باید برای احترام و عزت نظام مقدس جمهوری اسلامی ایران و ارکانش که از جمله مهم‌ترین رکن و بافت این نظام، قوانین آن هستند جانفشانانه ایستادگی کنیم.

خرسندیم که با حفظ اصول و مبانی و ارزش‌های دینی و انقلابی پای کار فرهنگ و هنر اصیل ایرانی و اسلامی ایستاده‌ایم.

نما

عکس: ایرنا

کنسرت علیرضا قربانی با حمایت تمام قد وزیر فرهنگ و ارشاد اسلامی در اصفهان برگزار شد

برخورد سلیقه‌ای ممنوع!

«ما به عنوان فرزندان این سرزمین، هنجارهای آن را می‌شناسیم و همیشه با نگاه پر از احترام و حرمت به آنها می‌نگریم و سعی می‌کنیم آنها را رعایت کنیم.» صاحب این سخن علیرضا قربانی است. صحبت‌هایی که در شب نخست کنسرتش (سه‌شنبه ۱۵ اسفندماه) در اصفهان با مخاطبان خود در میان گذاشت. خواننده‌ای که آوازه هنرش برای مردم ایران زمین آشکار و سحرانگیز است. نجواهای عاشقانه‌ای که مشتاقان بسیاری هم درآن سوی آب دارد.

۱۵

اینستاگرام
صفحه روزنامه ایران را مسدود کرد!
صفحه اینستاگرام روزنامه ایران پس از انتشار ویدئویی تحلیلی از کشتار عمدی گرسنگان در الرشید غزه، مسدود شد.
آدرس جدید روزنامه ایران در اینستاگرام را اینجا
https://www.instagram.com/irannewsppaper
دنبال کنید

اخبار

آیت‌الله رئیسی در جلسه هیأت دولت:

شکرانه مشارکت آگاهانه مردم در انتخابات، خدمت صادقانه است

رئیس جمهور در جلسه روز گذشته هیأت دولت، با قدردانی و تجلیل از حضور پرشور و باشکوه مردم در انتخابات دوازدهمین دوره مجلس شورای اسلامی و ششمین دوره مجلس خبرگان رهبری، از همه دست‌اندرکاران برگزاری انتخابات نیز صمیمانه سپاسگزاری کرد. آیت‌الله رئیسی با اشاره به ۴ محور مورد تأکید رهبر معظم انقلاب اسلامی درباره کیفیت برگزاری انتخابات افزود: با همت دولت و وزارت کشور و دیگر دست‌اندرکاران برگزاری، انتخابات در سلامت و امنیت کامل و به شکل رقابتی برگزار شد و مشارکت پرشور مردم در انتخابات نیز مسئولیت مسئولان در خدمت‌گزاری به آنان را مضاعف کرده است.

رئیس جمهور، شکرانه این مشارکت آگاهانه را خدمت خالصانه و صادقانه به مردم دانست و در ادامه با تأکید بر اینکه پیگیری تأمین نیازهای کشور و رفع مسائل و مشکلات تا حصول نتیجه از ویژگی‌های اصلی دولت انقلابی و مردمی است، اظهارکرد: مسئولان دستگاه‌های اجرایی و همه همکاران دولت توجه داشته باشند که هرگز نباید اجازه دهند کاری که امروز می‌شود انجام داد، به فردا موکول شود.

وی همچنین با اشاره به گزارش بازدید وزیر کشور از مناطق سیلزده در استان سیستان و بلوچستان، ضمن تأکید بر به‌میدان آمدن همه دستگاه‌ها برای تسریع در امدادرسانی به سیلزدگان، به احتمال وقوع بارش‌های جدید نیز اشاره کرد و پیش‌بینی تدابیر لازم برای جلوگیری از خسارات و حوادث احتمالی را خواستار شد.

آیت‌الله رئیسی در بخش دیگری از سخنانش به گزارش وزیر نفت از هفتمین اجلاس مجمع سران کشورهای صادرکننده گاز اشاره کرد و گفت: جمهوری اسلامی ایران در این اجلاس به دلیل اقدامات موفق و پیش‌روانه انجام شده در زمینه جمع‌آوری گازهای مشعل و نیز افزایش تولید ۵ درصدی در دوره ۲ ساله گذشته، در قیاس با متوسط رشد ۲/۵ درصدی تولید دیگر اعضا مورد تقدیر قرار گرفت.

رکوردشکنی در جذب سرمایه خارجی

وزیر امور اقتصادی و دارایی نیز از رکوردشکنی دولت سیزدهم در جذب سرمایه خارجی در سال جاری خبر داد و گفت: براساس گزارش سازمان سرمایه‌گذاری خارجی، تا اسفند ماه امسال، کشور بیشترین میزان جذب سرمایه خارجی در سال‌های اخیر را تجربه کرده است که عدد قطعی آن نیز تا پایان اسفندماه اعلام خواهد شد. محمدمهدی اسماعیلی، وزیر فرهنگ و ارشاد اسلامی هم گفت: با اهتمام دولت پس از ۴۵ سال «سند ملی موسیقی جمهوری اسلامی ایران» به تصویب شورای‌عالی انقلاب فرهنگی رسیده که از سوی رئیس جمهور ابلاغ شده که اتفاق بسیار مهمی در حوزه فرهنگ کشور محسوب می‌شود؛ زیرا در این سند تقریباً همه ابهامات در این حوزه برطرف شده است.

سردار قاآنی فرمانده نیروی قدس سپاه پاسداران انقلاب اسلامی در آخرین اجلاسیه خبرگان پنجم:

غزه بازسازی می‌شود اما اعتبار اسرائیل نه!

سردار اسماعیل قاآنی فرمانده نیروی قدس سپاه پاسداران انقلاب اسلامی که روز گذشته به‌عنوان میهمان آخرین اجلاس رسمی دوره پنجم مجلس خبرگان رهبری حضور پیدا کرد، با اشاره به اینکه دفاع از مظلوم در فرهنگ دینی ما جایگاه ویژه‌ای دارد و در این دوران مصداق مظلومین مردم فلسطین هستند، افزود: امام عظیم‌الشأن ما همواره بر دفاع از مردم مظلوم فلسطین تأکید داشتند چه در زمان اختناق رژیم گذشته و چه بعد از پیروزی انقلاب اسلامی که اسلام در کشور حاکمیت پیدا کرد؛ هرچند امروز نوع این دفاع با گذشته فرق کرده و طبق فرمایش حضرت امام، تشکیل هسته‌های مقاومت دفاع از مظلوم را نهادینه کرده است.

به گزارش تسنیم، وی با تأکید بر اینکه هسته‌های مقاومت به برکت اخلاص حضرت امام(ره) و سپس همت بلند مقام معظم رهبری مرحله به مرحله رشد کرد تا به اقتدار امروز رسید، افزود: وقتی در وضعیت مجاهدان فلسطینی در دو دهه اخیر دقت کنید، می‌بینید جوانان فلسطینی که روزگاری با دستان خالی و با سنگ از خود دفاع می‌کردند امروز جبهه مقاومت بویژه نیروهای حماس در عملیات طوفان الاقصی با تکیه بر ایمان و سلاح‌هایی که دارند حالت تهاجمی به خود گرفته و قهرمانانه ارتش اسرائیل را دچار چالش اساسی کرده‌اند.

فرمانده نیروی قدس سپاه در ادامه با اشاره به اینکه رژیم اشغالگر قدس موفقیت‌های خود را با ابزار رسانه‌ای بزرگ‌نمایی می‌کند، افزود: این در حالی است که در این جنگ تنها یک پیروزی بزرگ داشته و آن این است که حدود ۴۰ هزار انسان را کشته است که بیشتر آنها زن و کودک هستند و این در حالی است که جوانان فلسطینی توانسته‌اند زمین و حیثیت خود را حفظ کنند و با مقاومت خود اسرائیل را بیچاره کنند. سردار قاآنی با تأکید بر اینکه ویرانی‌های غزه قطعاً بازسازی خواهد شد اما اعتبار و آبروی رژیم اشغالگر قدس بازسازی نخواهد شد، افزود: این نبرد نشان داد جبهه مقاومت یک مجموعه به هم پیوسته است که قابلیت‌های فراوانی دارد، اگرچه هنوز از تمام قابلیت‌های خود استفاده نکرده است و همچنین ثابت شد که کسی نمی‌تواند جبهه مقاومت را نادیده بگیرد.

عکس: ایرنا

رئیس جمهور پس از بازدید از مناطق سیلزده سیستان و بلوچستان تأکید کرد

با تمام توان کنار سیلزدگان ایستاده‌ایم

دولت

گروه سیاسی

روز گذشته پس از پایان جلسه هیأت وزیران، رئیس جمهور به قصد بازدید از مناطق سیلزده و دیدار با مردم راهی سیستان و بلوچستان شد. این سفر درحالی انجام شد که از لحظه وقوع سیل، دولت همه امکانات و ظرفیت‌های خود را برای امدادرسانی بسیج کرده است. در همین رابطه بود که بلافاصله در پایان رأی‌گیری انتخابات، وزیر کشور وارد زاهدان شد. وزیر نیرو نیز که رئیس جمهور را در سفر به الجزایر همراهی می‌کرد، در بازگشت به سیستان و بلوچستان رفت تا از نزدیک فرایند امداد را بررسی و نیازهای استان را احصا کند. وزیر بهداشت، درمان و آموزش پزشکی هم در روزهای اخیر، بنا به نیاز مردم سیستان و بلوچستان در این استان حضور یافته است. به رغم همه اینها و با وجود اینکه دولت از هیچ تلاشی برای کمک به سیلزدگان و امدادرسانی‌ها کوتاهی نکرده است، آیت‌الله رئیسی به این استان سفر کرد تا مسائل را از نزدیک ببیند؛ مسائلی مانند میزان خسارت‌های وارد شده از ناحیه سیل، نحوه امدادرسانی دستگاه‌ها و وزارتخانه‌ها، شناسایی نیازهای فوری یا نیازهای آتی و آمادگی برای بارندگی‌های دیگری که پیش‌بینی شده است. اما شاید بتوان مهم‌ترین برنامه آیت‌الله رئیسی در این سفر را دیدار و گفت‌وگو با مردم سیلزده استان سیستان و بلوچستان دانست. این دیدارها که از جمله با مردم بخش نگور شهرستان دشتیابی انجام شد، قوت قلبی برای مردم است و نشان می‌دهد که دولت در عالی‌ترین سطوح، هم با نیازها و رنج‌های مردم استان آشناست و هم اینکه رفع نیازها و امدادرسانی‌ها، در دستورکار عالی‌ترین سطوح دولت قرار دارد. در همین راستا، باید به این واقعیت اشاره کرد که بخش عمده جلسه روز گذشته هیأت وزیران هم به بررسی گزارش‌های وزرا از وضعیت سیستان و بلوچستان اختصاص داشت. آنچه تاکنون به آن اشاره شد، مؤید این واقعیت است که برخلاف جوسازی‌های خارجی یا داخلی که قصد موج سواری روی این رویداد طبیعی، یعنی سیل در سیستان و بلوچستان را داشته‌اند، دولت هیچ گاه و برای لحظه‌ای، مردم استان را تنها نگذاشته و با تمام توان و امکانات خود در کنار آنان ایستاده است. هرچند بعید به نظر می‌رسد که حتی این حضورها، برنامه‌ریزی‌ها و اقدامات گسترده و متنوع دولت برای مردم شرق ایران، مانع خلاف گویی‌های کسانی شود که صرفاً به خلاف گویی عادت کرده‌اند.

آغاز بازدیدها؛ بلافاصله پس از ورود

سفر روز گذشته رئیس جمهور به سیستان و بلوچستان، بدون هیچ تشریفات خاصی صورت گرفت. آیت‌الله رئیسی بدون برگزاری مراسم معمول استقبال، بلافاصله بازدیدهای خود از مناطق سیلزده را آغاز کرد. به همین منظور، رئیس جمهور برای بررسی آخرین وضعیت سیلزدگان وارد شهر نگور، مرکز شهرستان دشتیاری شد. آیت‌الله رئیسی ضمن بازدید از وضعیت امدادرسانی به سیلزدگان این منطقه، با مردم محلی گفت‌وگو و دستورات لازم برای تسریع در روند امدادرسانی را صادر کرد.

برای پیشگیری‌های آتی به استان آمده‌ام

به گزارش ایرنا، رئیس جمهور در جریان این سفر، با بیان اینکه بعد از جلسه‌ای که در هیأت دولت و مجلس خبرگان داشتم، بلافاصله به سمت چابهار حرکت کردم، اظهارکرد: سفر و حضورم در استان با این هدف است که هواشناسی هشدارهایی در زمینه بارش‌های بعدی داده و از احتمالاتی خبر داده است، برای همین از هم‌اکنون باید اقدامات و تدابیر لازم پیرامون پیشگیری، پیش‌بینی و برخورد مناسب در دستور کار قرار گیرد. وی برگزاری جلسه ستاد بحران را یکی از برنامه‌های این سفر برشمرد و افزود: در این جلسه تلاش خواهیم کرد نسبت به وضعیت ناشی از سیل و کارهایی که باید انجام شود، بویژه در حوزه جاده‌ای و مشکلاتی که رخ داده و امدادرسانی‌ها، تصمیم‌گیری کنیم. آیت‌الله رئیسی ادامه داد: اگر درست به این مسائل توجه نشود، سیل آتی نگران کننده خواهد بود، بنابراین از نزدیک در منطقه حاضر شدم تا در کنار سایر مسئولان برای اجرای کار بهتر اقدام کنیم.

> سفر و حضورم در استان با این هدف است که هواشناسی هشدارهایی در زمینه بارش‌های بعدی داده و از احتمالاتی خبر داده است، برای همین از هم‌اکنون باید اقدامات و تدابیر لازم پیرامون پیشگیری، پیش‌بینی و برخورد مناسب در دستور کار قرار گیرد

بازدید هوایی از مناطق سیلزده

رئیس جمهور به همراه استاندار و برخی دیگر از اعضای دولت، با استفاده از یک بالگرد، از مناطق سیلزده به صورت هوایی بازدید کرد. آیت‌الله رئیسی در جریان این بازدید، با توضیحات استاندار و دیگر مقام‌ها، در جریان آخرین وضعیت استان، شدت سیل و خسارت‌های ناشی از آن قرار گرفت.

اولویت ساخت سد در جنوب استان

رئیس جمهور در جریان بازدید از مناطق سیلزده در جمع مردم جنوب سیستان و بلوچستان، با اشاره به اینکه اگر خانه‌های جنوب استان با نگاه مهندسی و درست ساخته نمی‌شد، شاهد تخریب گسترده و تلفات فراوان می‌بودیم، اظهارکرد: خدا را شاکریم که مردم و خانه‌هایشان آسیب ندیده‌اند، اما بهسازی جاده‌ها بسیار مهم است. آیت‌الله رئیسی با اشاره به پیگیری وزیر راه درباره جاده‌ها تصریح کرد: یک کار اساسی این است که باید با ایجاد سد در منطقه، آب‌ها و بارش‌ها را به نحوی مدیریت کنیم که از آب درست استفاده شود، از این رو ساخت سد یک کار زیربنایی و زیرساختی است که باید در این منطقه انجام شود و آن جزو برنامه دولت خواهد بود. رئیس جمهور ضمن تشکر از رهبرمعظم انقلاب بابت توجه دادن همه کشور به مسأله سیستان و بلوچستان، افزود: در الجزایر به بنده اطلاع دادند که کارهای اولیه برای امدادرسانی در آن منطقه انجام شده تا نگرانی رفع شود، اما بعد از چند روز احساس کردم باید خودم در این منطقه حضور داشته باشم که برای کارهای آتی برنامه‌ریزی صورت بگیرد. آیت‌الله رئیسی در بخش دیگری از سخنان خود، به اظهارات یکی از مولوی‌های منطقه اشاره کرد که به گفته او، مواد غذایی به وفور میان مردم توزیع می‌شود، به حدی که بخشی از این مواد غذایی اعطا شده به مردم، به کشور همسایه پاکستان که گرفتار سیل است ارسال می‌شود.

برش

رئیس جمهور در گفت‌وگو با تلویزیون ملی الجزایر پیرامون مذاکرات هسته‌ای:

میز مذاکره را ترک نکردیم؛ کسی که منطق دارد نگران مذاکره نیست

رئیس‌جمهور در گفت‌وگویی با شبکه تلویزیونی «الاخباریه» تلویزیون ملی الجزایر در ارزیابی نتایج هفتمین نشست سران کشورهای صادرکننده گاز، اظهار داشت: همه باور دارند که باتوجه به نیازی که امروز منطقه و جهان به گاز دارد، کشورهای تولیدکننده و صادرکننده گاز باید با هم همکاری بسیار نزدیکی داشته باشند. همچنین تعامل کشورهای مصرف‌کننده با تولیدکنندگان و صادرکنندگان گاز نیز بسیار حائزاهمیت است. به گزارش ایسنا، آیت‌الله سیدابراهیم رئیسی در این گفت‌وگو که در جریان سفر ابتدای هفته جاری به الجزایر انجام شد درباره آخرین وضعیت پرونده هسته‌ای و مذاکرات پیرامون آن با تأکید براینکه تا امروز آژانس بین‌المللی انرژی هسته‌ای ۱۵ بار به شکل رسمی اعلام کرده که صنعت هسته‌ای در ایران صلح‌آمیز است و هیچ‌گونه انحرافی ندارد، یادآور شد: یک قرار و توافقی داشتیم که بزرگترین ناقض این قرار امریکایی‌ها بودند و اروپایی‌ها هم به قرار خودشان پشت پا زدند. وی در ادامه افزود: جمهوری اسلامی ایران در عین‌حال در راستای حسن نیت هیچ‌گاه میز مذاکره را ترک نکرد. هر زمان که میز مذاکره بین ما بوده و در چهارچوب مذاکرات «۱+۵»، «۱+۴» ما میز مذاکره را ترک نکردیم و سخن حق و منطقی‌مان را به اعضای جلسه و دنیا اعلام کرده‌ایم. در حال حاضر نیز میز مذاکره را ترک نکردیم چرا که ما منطق داریم و کسی که منطق دارد نگران مذاکره نیست. رئیس‌جمهور با تأکید بر شکست دشمن در ایجاد ایران‌هراسی و دیگر تلاش برای نزدیک‌کردن کشورهای عربی و اسلامی به رژیم صهیونیستی یا عادی‌سازی روابط نیز افزود: امروز بحمدالله روابط خوبی با کشورهای عربی داریم. روابط سیاسی ما با عربستان‌سعودی برقرار شده و رژیم صهیونیستی حتماً از این توسعه روابط بین کشورهای اسلامی ناراحت شده و از اتحاد کشورهای اسلامی رنج می‌برد.

عکس: حسین نقی زاده/ایران

وزیر نفت اعلام کرد

ایران میزبان اجلاس بعدی سران کشورهای صادرکننده گاز

گزارش

رئیس‌جمهور درحالی پس از پایان جلسه روز گذشته هیأت دولت راهی استان سیلزده سیستان و بلوچستان شد که به گفته سخنگوی دولت، بیشترین وقت همین جلسه به بررسی گزارش‌ها و آخرین وضعیت سیل در این استان اختصاص داشت. از این رو طبیعی بود که سیل سیستان و بلوچستان و نحوه امدادرسانی دولت، بخشی از مسائلی باشد که در حاشیه نشست هیأت وزیران هم مطرح شده بود. اما در کنار آن، وزرای نفت، ارتباطات، اقتصاد و رفاه و بعضی اعضای دیگر دولت اخبار تازه‌ای برای قشرهای مختلف ایرانیان داشتند. گزارش این رویداد را بخوانید؛

اوجی: بهره‌برداری از دو میدان نفتی

وزیر نفت اعلام کرد: بزودی با حضور رئیس جمهور از میادین نفتی سپهر و جفیر با افزایش ۵۰ هزار بشکه‌ای تولید نفت بهره‌برداری خواهد شد. جواد اوجی با اشاره به اجلاس سران کشورهای صادرکننده گاز گفت: در میان کشورهای حاضر در این اجلاس جمهوری اسلامی ایران رتبه نخست در جمع‌آوری گازهای مشعل را کسب کرد. به گفته وی، میانگین رشد تولید گاز در میان کشورهای این مجمع ۲.۵ درصد بود، درحالی که در ایران این رقم ۵ درصد است. وزیر نفت افزود: اجلاس بعدی این تشکل بین‌المللی گازی آبان ۱۴۰۳ در ایران برگزار می‌شود. اوجی اضافه کرد: در این اجلاس، ایران از قراردادهای گازی جدید بین‌المللی رونمایی کرد. وزیر نفت درباره تأمین بنزین شب عید تصریح کرد: تمهیدات خوبی برای ذخیره سوخت در ۱۴۰۰ جایگاه سراسر کشور اندیشیده شده و مسافران نوروزی مشکلی در این باره نخواهند داشت.

زارع‌پور: خنثی‌سازی ۲۰ خرابکاری در روز انتخابات

وزیر ارتباطات و فناوری اطلاعات نیز گفت: در روز رأی‌گیری بیش از ۲۰ مورد تلاش برای خرابکاری صورت گرفت تا شبکه ارتباطی دچار بحران شود، اما همه آنها کشف و با عوامل آنها برخورد شد، حتی در یک مورد یک و نیم متر حفاری کردند تا به کابل فیبر نوری برسند که کشف و خنثی شد. عیسی زارع‌پور درباره دستاوردهای جدید این وزارتخانه افزود: بزودی ۷ میلیون خانوار تحت پوشش فیبر نوری قرار خواهند گرفت که می‌تواند سرعت اینترنت را برای آنان تا ۱۰۰ برابر افزایش دهد. وزیر ارتباطات درباره عملکرد ماهواره پارس که هفته گذشته از روسیه به فضا پرتاب شد، اظهارکرد: زیرساخت‌های ماهواره به خوبی کار می‌کند و طی یک یا دو ماه آینده از تصاویر این ماهواره استفاده می‌شود.

خاندوزی: اختصاص سهام به متولدین ۱۴۰۱

همچنین وزیر امور اقتصادی و دارایی با اعلام واریز منابع لازم برای خرید سهام نوزادان متولد ۱۴۰۱ از سوی سازمان برنامه بودجه، از تمام والدین نوزادان متولد سال ۱۴۰۱ درخواست کرد، حداکثر تا پایان اسفندماه به پنجره ملی خدمات دولت الکترونیک مراجعه و برای دریافت سهام نوزادان خود ثبت‌نام کنند. سیداحسان خاندوزی با تأکید بر اینکه مهلت ثبت‌نام فقط تا پایان سال ۱۴۰۲ است، افزود: از سال ۱۴۰۳ متولدین ۱۴۰۲ ثبت‌نام خواهند شد. برای همین، به محض ثبت‌نام نوزادان متولد ۱۴۰۱، مراحل اداری به صورت کاملاً خودکار و الکترونیکی برای تخصیص سهام انجام می‌شود.

> اوجی: در میان کشورهای حاضر در این اجلاس جمهوری اسلامی ایران رتبه نخست در جمع‌آوری گازهای مشعل را کسب کرد. میانگین رشد تولید گاز در میان کشورهای این مجمع ۲.۵ درصد بود، درحالی‌که در ایران این رقم ۵ درصد است

مرتضوی: استقبال مردم از طرح کالابرگ

وزیر تعاون، کار و رفاه اجتماعی نیز از استقبال ۸۵ درصد مردم از طرح کالابرگ خبر داد و گفت: تمهیدات لازم برای مرحله دوم این طرح انجام و بزودی عملیاتی می‌شود. سیدصولت مرتضوی وزیر تعاون، کار و رفاه اجتماعی اضافه کرد که تمهیدات لازم برای اجرای مرحله دوم این طرح اندیشیده شده و امید است، بزودی عملیاتی شود.

خلجی: توجه ویژه دولت به سیل سیستان و بلوچستان

رئیس شورای اطلاع‌رسانی دولت هم از امدادرسانی‌ها و بسیج همه ظرفیت‌ها و امکانات دولت برای کمک به مناطق سیلزده سیستان و بلوچستان خبرداد که می‌توان از آن به عنوان توجه ویژه دولت به سیل سیستان و بلوچستان یاد کرد. سپهر خلجی با بیان اینکه دولت کار امدادرسانی به سیستان و بلوچستان را رها نکرده است، اضافه کرد: امدادرسانی به سیل این استان با محوریت وزارت کشور و دستگاه‌های امدادرسان، از لحظات اولیه و با محوریت وزارت کشور آغاز شده و باوجود درگیری وزارت کشور با رویداد مهم انتخابات، کار با بسیج همه دستگاه‌ها از جمله وزارت راه و وزارت نیرو دنبال شد. وی با اشاره به حضور وزیر کشور و دیگر مقامات عالی دولت در استان، اظهارکرد: ممکن است روزهای آینده شاهد بارش‌های تازه در استان سیستان و بلوچستان باشیم که به همین منظور، بار دیگر بر آمادگی همه دستگاه‌ها تأکید شده است.

جریانات سیاسی کام مردم را تلخ نکنند

وی درباره «فرافکنی برخی از نمایندگان و جریانات سیاسی درباره انتخابات و زیر سؤال بردن اقدامات دولت»، تصریح کرد: کام ملت ایران به واسطه حضور پرشور در انتخابات شیرین شد و توصیه ما به همه گروه‌ها و نزدیکان جریان‌های سیاسی این است که به رأی مردم احترام بگذارند و تلاش نکنند با استفاده از تعابیر و مواضعی خاص، کام ملت را تلخ کنند. خلجی هر عاملی که باعث اختلاف و عدم انسجام و مانع از خدمت‌رسانی به مردم شود را به زیان ملت ایران برشمرد و بیان کرد: دولت به عنوان مجری انتخابات تلاش کرد چهار محور اساسی مد نظر رهبر معظم انقلاب را پیگیری کند، از این رو بحمدالله انتخابات امسال در فضایی کاملاً رقابتی برگزار شد و همه جریانات در انتخابات حضور داشتند.

بهادری جهرمی: سیل سیستان، مسأله اصلی هیأت وزیران

سخنگوی دولت نیز در تشریح مذاکرات و مصوبات جلسه روز گذشته هیأت وزیران گفت که بیشترین زمان این جلسه به بیان گزارشی از آخرین وضعیت امدادرسانی به استان سیستان و بلوچستان اختصاص یافت. علی بهادری جهرمی اعلام کرد: یکی از تصمیمات روز گذشته هیأت وزیران، صدور مجوز برگزاری دومین دوره اجلاس وزرای علوم و فناوری کشورهای اسلامی در ایران بود که دولت با بار مالی و هماهنگی‌های لازم آن موافقت کرد و سال آینده این اجلاس در کشور برگزار می‌شود.

در همایش سالانه انجمن علوم سیاسی عنوان شد

شکست توهم ابرقدرتی غرب و انزوای ایران در عرصه جهانی

سیاست خارجی

گروه سیاسی

هفدهمین همایش سالانه انجمن علوم سیاسی ایران فرصت گفت‌وگو و هم‌اندیشی بود. میهمانان بلندمرتبه‌ای که از جریان‌های فکری مختلف به دانشکده حقوق و علوم سیاسی دانشگاه تهران، میزبان این نشست آمده بودند دیدگاه‌های خود پیرامون موضوع این نشست مبنی بر«آینده نظام جهانی؛ سیاست‌ها و الگوهای رفتار ایرانی» را مطرح کردند و دغدغه‌های خود را درباره ضرورت‌های بازاندیشی در سیاستگذاری امنیت سیاسی، اقتصادی و اجتماعی ایران در نظام جهانی پیش‌رو با یکدیگر در میان گذاشتند. علی لاریجانی، مشاور بین‌الملل رهبر انقلاب اسلامی، منوچهر متکی، محمد جواد ظریف و علی‌اکبر صالحی، وزرای خارجه سابق و شماری از اساتید برجسته حوزه روابط بین‌الملل و علوم سیاسی از جمله سید جلال دهقانی فیروز آبادی و حسین سلیمی از جمله میهمانان حاضر در این نشست بودند. حاضران در نشست روز گذشته در تبیین دیدگاه‌های خود، رسیدن به درک درست و مشترک از واقعیت موجود نظم سیال و در حال تغییر جهانی و راه‌های تحقق وضعیت مطلوب در آن برای جمهوری اسلامی را از چالش‌های پیش روی بازیگران جامعه بین‌الملل دانستند. آنها در توضیح مفاهیم دیدگاه‌های خود به تمرکز دنیای آینده بر مدار منافع ملی اشاره و تصریح کردند حاصل این تحول باید اولویت بخشی واقعگرایانه به وجوه مهم اهداف و مطالبات تعیین شده در حوزه منافع ملی کشور باشد. گزاره مشترک مورد تأکید همه صاحبنظران روابط بین‌الملل، این واقعیت بود که نظم نوینی در حال شکل‌گیری است که شناخت و همسویی با مؤلفه‌های آن ضرورت دارد.

علی لاریجانی: مواجهه ایران در دنیای آینده باید بر مدار منافع ملی باشد

علی لاریجانی، مشاور بین‌الملل رهبر معظم انقلاب، جایگاه امریکا و غرب را در روند مناسبات قدرت در حال افول خواند و تصریح کرد که این کشورها همچنان نقش تخریب کنندگی و توان درگیر کردن رقبای خود را دارند. او با اشاره به اینکه جنگ روسیه با اوکراین فضای جنگ را به مقابله با غرب کشاند و پدیدار کننده شکافی بود که پایان زودهنگامی برای آن پیش‌بینی نمی‌شود، تأکید کرد که به چالش کشیدن نقش غرب سبب شده است کشورهایی که قدرت کمتری دارند به این نتیجه برسند اتکا به یک قدرت نمی‌تواند مشکلاتشان را حل کند. لاریجانی از این مقدمه به موقعیت جمهوری اسلامی در سطح منطقه و بین‌الملل اشاره و تأکید کرد که مواجهه ایران در دنیای آینده باید بر مدار منافع ملی باشد و همه مراودات دیپلماتیک به تسهیل توسعه ملی ایران بینجامد و شئون دیگر در اولویت‌های بعدی قرار گیرد. او حفظ و سامان‌بخشی مزیت‌های منطقه‌ای را از گزاره‌های مهم دیگر کشور خواند و تصریح کرد که توجه به جریان «مقاومت» مزیت سرنوشت‌ساز برای ما دارد و جنبه سیاسی آن باید همراه با جنبه امنیتی گسترش یابد. لاریجانی همچنین مخاطرات رو به تزاید ناسیونالیسم و پوپولیسم در دنیا را مورد توجه قرار داد و گفت که بازتاب این گرایش در رفتار ترامپ و رئیس‌جمهور آرژانتین قابل مشاهده است.

منوچهر متکی: انقلاب اسلامی در سیاست موفق بود اما در اقتصاد نه

منوچهر متکی، وزیر امور خارجه اسبق هم، تعریف جمهوری اسلامی از آرمان‌ها و افق‌های پیش رو در نظام بین‌الملل را مقدمه سیاستگذاری در عرصه مناسبات خارجی دانست و با تأکید بر اینکه نظم جاری در حال رفتن است، بر ضرورت شناسایی مؤلفه‌های نظم جدید تأکید کرد. متکی خروج امریکا از افغانستان را در قالب این تحول ارزیابی و تصریح کرد که کشورهای غربی در حال وفق دادن خود با این وضعیت در حال تغییر هستند. این مقام اسبق دیپلماتیک کشور همچنین انقلاب اسلامی را از منظر سیاسی و گفتمانی موفق خواند اما گفت که کشور پس از انقلاب نتوانسته در تحقق اهداف اقتصادی‌اش موفق باشد.

صالحی: تنها کشوری که شیر انرژی‌اش دست خودش است، ایران است

علی اکبر صالحی، وزیر امور خارجه اسبق کشور نیز در توضیح دیدگاه خود پیرامون موضوع نشست بر این مهم تأکید کرد که جهان در حال حرکت به سوی درهم تنیدگی است و انسان‌ها از نقاط مختلف جهان از طریق مجازی به یکدیگر متصل هستند. او با تأکید بر اینکه جمهوری اسلامی بر مدار سیاسی هیچ قدرتی نیست، سیاست اصولی ایران را در ایجاد و حمایت از مقاومت همچنان پابرجا خواند که بابت آن هزینه هم می‌دهد. صالحی با بیان اینکه ایران مشابه کشورهای همسایه نیست که شب یک حرف می‌زنند و صبح حرف دیگری می‌زنند، افزود: ما نه تنها و نه منزوی هستیم؛ با خیلی از کشورها رابطه سیاسی داریم و عضو خیلی از گروه‌های بین‌المللی هستیم. او با تأکید بر اینکه هر اتحادی لزوماً اتحاد استراتژیک نیست، خاطرنشان کرد: ما باید هوشمندانه و واقع‌گرایانه عمل کنیم؛ جهان‌بینی ما، ما را از واقع‌گرایی منع نکرده است. باید راه در میانه قدرت‌ها ایستادن و کار کردن با آنها را بدانیم. امریکا می‌خواهد هیمنه تک قطبی خود را حفظ کند و به خاطر همین باید اقتصاد و ارتش قوی داشته باشد.

صالحی یکی از ابزارهای مهم مهار چین را انرژی دانست و با اشاره به اینکه ایران یکی از منابع مهم انرژی در خاورمیانه است، افزود: تنها کشوری که شیر انرژی‌اش دست خودش است، ایران است. به گفته او تنها عامل حفظ حکمرانی و نظام جمهوری اسلامی مردم هستند و نباید اجازه داد مردم از نظام جدا شوند.

ظریف: حمایت از مقاومت از قدرت‌های معنایی ایران است

محمد جواد ظریف، وزیر امور خارجه پیشین نیز با یادآوری این واقعیت که نظم متصلب جهانی بعد از جنگ سرد فروپاشید اما نظم جدیدی جایگزین آن نشد و دوره‌ای از توهم نظم تک‌قطبی شکل گرفت که در آن امریکا خود را رهبر و برنده این نظم می‌دانست، تأکید کرد که با پایان نظم دوقطبی، جهان سیال شد و کنشگران جدیدی همچون هوش مصنوعی وارد شده و لایه جدیدی را ایجاد کرده‌اند. به اعتقاد ظریف مراکز قدرت تکثر پیدا کرده و جا به جا شده‌اند وغرب نمی‌تواند برای همه تحولات جهانی تصمیم‌گیری کند. او با اشاره به اینکه با توجه به سیالیت و تعدد مراکز قدرت و تنوع مؤلفه‌های قدرت، ما نباید در جمهوری اسلامی به خاطر گرایش‌هایی که فکر می‌کنیم در دنیا اشتباه است، اهمیت قدرت معنایی را از دست دهیم، تصریح کرد: حمایت از مقاومت در منطقه از قدرت‌های معنایی ماست و نباید از آن کوتاه آمد. وزیر امور خارجه پیشین کشور تمرکز بر منافع ملی را اولویت نخست کشورها در رویکردهای درپیش گرفته در مناسبات خارجی خواند و در توضیح بیشتر افزود: کسی این را فراموش نمی‌کند که چین با وجود تنش بر سر بالنی که بر فراز امریکا فرستاده بودند، وارد تنش با امریکا نشد. باید برای ما مهم باشد بدانیم چین در چه جنبه‌هایی با امریکا وارد تعامل می‌شود و توقع حمایت از چین را در جایی که انتظار داریم نداشته باشیم. اگر جهان را قطبی ببینیم، توقعاتی برای ما ایجاد می‌کند که تحقق پیدا نمی‌کند؛ کما اینکه زمانی توقع داشتیم روسیه و چین قطعنامه‌های هسته‌ای علیه ما را وتو کنند و نکردند. نباید از روسیه توقعاتی داشته باشیم که اگر بر اساس منافعش حمایت نکرد، دلسرد شویم. این یک واقعیت است که اگر امریکا، روسیه را در جنگ اوکراین وارد نمی‌کرد، روسیه قصد دعوای ژئواستراتژیک با امریکا را نداشت. ظریف در توضیح بیشتر این گزاره که کشورها بنا بر منافع خود دامنه ارتباطاتشان را با کشورهای متعدد بین‌الملل گسترده‌اند، افزود: الان این‌گونه است که کشورها وابسته به یک طرف هستند ولی با طرف دیگر هم کار می‌کنند. اینکه عربستان با چین و روسیه کار می‌کند نمونه این رویکرد است. از این رو باید گفت که دوران اتحادهای دائمی به سر آمده است؛ اگر جنگ روسیه و اوکراین نبود ناتو با سؤال هویتی مواجه شده بود. بنابراین دوران ائتلاف‌های موقتی و موضوعی شکل گرفته است. ظریف در نهایت تصریح کرد: جهان به سمت شبکه‌ای شدن می‌رود و این اندیشه برای سیاست خارجی ایران مؤثر است.

دهقانی فیروزآبادی: سیاست خارجی باید در لایه‌های مختلف و همزمان فعالیت کند

سید جلال دهقانی فیروز آبادی، استاد روابط بین‌الملل دانشگاه نیز با اشاره به برخی دیدگاه‌ها مبنی بر اینکه سیاست خارجی ایران اصلاً توان راهبردی عمل کردن ندارد، بلکه باید بنا بر موضوعات و شرایط، اقتضایی عمل کند، تأکید کرد: یکی از الزامات سیاست خارجی چندسطحی و پیچیده بودن آن است. نباید این گونه باشد که وقتی درگیر مذاکرات هسته‌ای و برجام هستیم از موضوعات دیگر غافل شویم، سیاست خارجی باید بتواند در سطوح و لایه‌های مختلف و همزمان فعالیت کند. این استاد دانشگاه دیپلماسی را یک قدرت ملی توصیف کرد و گفت: ما از دیپلماسی به عنوان یک متغیر قدرت ملی درست استفاده نمی‌کنیم، تا اسم دیپلماسی را می‌آوریم می‌گویند سازشکار و واداده، اگر این را داشته باشی اما نتوانی آن را بخوبی به‌کار بگیری با نداشتنش فرقی ندارد. دهقانی بر اهمیت استقلال راهبردی تأکید کرد و گفت: این یعنی بیشینه‌سازی گزینه‌ها در حالی که در سیاست خارجی گاهی به سمت کمینه‌سازی گزینه‌ها می‌رویم و از گزینه‌هایی که داریم هم به نحو احسن استفاده نمی‌کنیم. به گفته او در یک دولت به سمت شرق و در دولتی دیگر به سمت غرب می‌رویم این در حالی است که باید گزینه‌ها و شبکه تعاملات را افزایش دهیم و شبکه‌سازی قدرت کنیم.

سلیمی: شاهد پیوستگی بیشتر اقتصادها در عرصه جهانی هستیم

حسین سلیمی، از دیگر اساتید روابط بین‌الملل هم موضوع همگرایی اقتصادی میان کشورها را مورد توجه قرار داد و با اشاره به اینکه اگر دو جنگ اوکراین و غزه را کنار بگذاریم، در اکثر مناطق، جهان به سمت کاهش منازعات سیر می‌کند، تأکید کرد: مناطقی که همگرایی اقتصادی در آنهاست منازعه در آنها تقریباً ریشه کن شده و مناطقی که تنازع‌آلود هستند در آنها همگرایی اقتصادی وجود ندارد. او با بیان اینکه بعد از وقفه‌ای که در دوران کرونا ایجاد شد شاهد پیوستگی بیشتر اقتصادها در عرصه جهانی هستیم، افزود: اگر جهان را همکاری‌جویانه ببینیم کمی ساده لوحانه به نظر می‌رسد، اگر مبتنی بر تناقض و تضاد ببینیم به همان نسبت مبتنی بر ستیز خواهد شد. اگر هر دو بعد را ببینیم می‌توانیم ابعادی را برجسته کنیم اما اگر یکی را برجسته کنیم، سیاست خارجی و داخلی ما متفاوت می‌شود.

عکس‌ها: رضا معطریان / ایران

صالحی: ما نه تنها و نه منزوی هستیم؛ با خیلی از کشورها رابطه سیاسی داریم و عضو خیلی از گروه‌های بین‌المللی هستیم

دهقانی فیروزآبادی: در روابط بین‌الملل، باید گزینه‌ها و شبکه تعاملات را افزایش دهیم و شبکه‌سازی قدرت کنیم

محمد جواد ظریف: حمایت از مقاومت در منطقه از قدرت‌های معنایی ماست و نباید از آن کوتاه آمد

ذره‌بین

ضدانقلاب از غم سیلزدگان جنوب شرق ایران هم بهره‌برداری می‌کند

غم مضاعف بلوچستان

چند روزی است که مردم برخی مناطق استان سیستان و بلوچستان با خسارات ناشی از سیلاب و طغیان رودخانه‌ها دست و پنجه نرم می‌کنند. باران سیل‌آسایی که از یکشنبه ششم تا پنجشنبه دهم اسفند، جنوب سیستان و بلوچستان را فرا گرفته بود، به بخش‌های مختلف زیرساختی و کشاورزی این استان خسارت‌های قابل توجهی وارد کرد. طبق اعلام مدیرکل ستاد بحران سیستان و بلوچستان، تاکنون سیلاب خسارت ۱۴ هزار میلیارد ریالی به زیرساخت‌های ۱۳ شهرستان این استان وارد کرده که بیشتر این خسارت‌ها به ترتیب مربوط به حوزه‌های راه، برق و کشاورزی است. در چند روز اخیر امکانات دولت و نیروهای مسلح به سمت منطقه جنوب‌شرق کشور سرازیر شده است. پس از حضور میدانی وزرای کشور و نیرو در منطقه، روز گذشته رئیس‌جمهور برای اطلاع از وضعیت امدادرسانی به سیلزدگان و بازدید از این مناطق، شخصاً به استان سیستان و بلوچستان سفر کرد. در کنار ارتش و سپاه، خیل عظیمی از گروه‌های بسیجی و جهادی برای کمک‌رسانی به مردم سیلزده، عازم منطقه شده‌اند. به‌رغم این تلاش‌ها، برخی از افراد و گروه‌ها نیز به دنبال صید ماهی از سیلاب سیستان و بلوچستان هستند.

ماهی‌گیران سیلاب سیستان و بلوچستان

در شرایطی که همه امکانات مردمی، دولت و نیروهای مسلح برای کمک‌رسانی به مردم سیلزده، به سیستان و بلوچستان گسیل شده، گروه‌های اپوزیسیون فعالیت‌های خود را روی پیشبرد اهداف ضدایرانی متمرکز کرده‌اند. متهم کردن دولت و حاکمیت به بی‌توجهی در قبال وضعیت سیلزدگان و ادعای عدم کمک‌رسانی به مناطق سیلزده، محور این تلاش‌ها بوده است. طی دهه‌های اخیر، منطقه جنوب‌شرق کشور به محلی برای شرارت گروه‌های تکفیری و تروریستی تبدیل شده است. گروه‌های تکفیری و تجزیه‌طلب از یک‌سو و باندهای قاچاق از سوی دیگر، با فعالیت‌های خود اجازه رشد و پویایی به استان را نداده‌اند. برخی از چهره‌های ظاهراً دینی استان نیز به جای تمرکز بر رفع مشکلات واقعی مردم منطقه، به تریبونی برای رپورتاژ ضدانقلاب و مباحث غیرملی تبدیل شده‌اند.

دشمن محرومیت‌زدایی

با تشکیل دولت سیزهم به ریاست آیت‌الله رئیسی، بهبود اوضاع سیستان و بلوچستان نیز بیش از پیش سرعت گرفت. گازرسانی به خاش، افتتاح ۲۲۳ کیلومتر بزرگراه، ساماندهی حاشیه‌نشینی در چابهار، راه‌اندازی قطار مسافربری خاش به زاهدان و احداث کارخانه استحصال طلا در استان، از جمله اقدامات دولت برای سیستان و بلوچستان بوده که در طول دو سال گذشته انجام شده است.

برخلاف تلاش گروه‌ها و جریان رسانه‌ای وابسته به ضدانقلاب که به دنبال نمایش چهره‌ای فقیر و محروم از مردم سیستان و بلوچستان هستند، راهبرد دولت سیزدهم، تبدیل مرزهای امنیتی این استان به مرزهای تجاری است؛ موضوعی که تیرماه امسال نیز توسط آیت‌الله رئیسی مورد تأکید قرار گرفت. با این حال، گروه‌های متعصب قومی، در کنار تجزیه‌طلبان و تکفیری‌ها، موانعی بر راه توسعه و پیشرفت سیستان و بلوچستان هستند.

چنانکه در انتخابات مجلس شورای اسلامی که یازدهم اسفندماه برگزار شد، مردمی که در انتخابات مشارکت کردند، آماج حملات و تخریب این جریان ضدایرانی قرار گرفتند. سیستانی‌ها و بلوچ‌ها با حضور ۴۳ درصدی پای صندوق‌ها، مشارکت نسبتاً مطلوبی را رقم زدند.

رد پای صهیونیست‌ها و امریکا در ناامنی‌های سیستان و بلوچستان

رسانه‌های فارسی‌زبان خارج‌نشین نظیر اینترنشنال، بی‌بی‌سی فارسی، رادیو فردا و بویژه صدای امریکا، حامیان رسانه‌ای برخی جریان‌های خاص ضدایرانی حاضر در استان به حساب می‌آیند. عادی‌سازی پروژه منفور تجزیه‌طلبی، حمایت از گروه‌های تروریستی و دامن زدن به اختلافات قومی و مذهبی در منطقه و انعکاس مداوم اظهارات غیرملی برخی چهره‌ها، محور عملیات روانی این جریان‌ها در قبال مردم سیستان و بلوچستان را تشکیل داده است.

در کنار این موارد، رژیم صهیونیستی نیز با تجهیز، آموزش و پشتیبانی از گروه‌های معارض، وظیفه ایجاد ناامنی در استان سیستان و بلوچستان را بر عهده گرفته است. پشتیبانی و هدایت گروهک جیش‌الظلم علیه امنیت منطقه جنوب‌شرق کشور، مثال روشنی از اقدامات رژیم صهیونیستی است.

دیگه چه خبر؟

ایران محموله نفتی ۵۰ میلیون دلاری امریکا را توقیف کرد

خبر اول اینکه، در پی تحریم‌های کشورهای غربی و به طور ویژه امریکا که منجر به جلوگیری از فروش داروهای مورد نیاز برای بیماران پروانه‌ای توسط یک شرکت سوئدی شده و صدمات شدید جسمانی و روحی را بر آنها وارد ساخته است، بیماران پروانه‌ای (EB) شکایتی را علیه امریکا در دادگاه حقوقی روابط بین‌الملل (شعبه ۵۵) تهران انجام دادند. بر همین اساس، با پیگیری‌های حقوقی انجام گرفته توسط وکیل پرونده، در نهایت دادگاه حقوقی روابط بین‌الملل (شعبه ۵۵) تهران دستور توقیف محموله نفتی امریکایی کشتی ADVANTAGE SWEET در خلیج فارس را صادر کرده و محموله این کشتی توقیف و متعاقباً دستورات لازم در جهت تخلیه محموله نفتی صادر خواهد شد. ارزش این محموله نفتی بیش از ۵۰ میلیون دلار برآورد شده است.

ادعاهای واهی و تکراری کویت و امارات

خبر دیگر اینکه، کویت و امارات در بیانیه مشترکی ادعاهای بی‌اساسی درمورد میدان گازی آرش و جزایر سه‌گانه ایرانی مطرح کردند. در بخشی از این بیانیه ادعا شده است که میدان گازی الدره (آرش) به طور کامل در مناطق دریایی کویت قرار دارد و مالکیت منابع طبیعی این منطقه از جمله میدان الدره (آرش) تنها برای کویت و عربستان است. در ادامه این بیانیه ادعا شده است براساس قوانین بین‌المللی و توافقات انجام شده این میدان گازی به‌طور کامل حق مشترک عربستان و کویت است و اظهارات طرف‌های دیگر را مبنی بر اینکه در این میدان گازی حق دارند رد می‌کنیم. در بخش دیگری از این بیانیه مشترک ادعا شده است که جزایر سه‌گانه تنب کوچک، تنب بزرگ و ابوموسی به طور کامل اماراتی هستند و ایران آنها را اشغال کرده و موضع ما در این خصوص ثابت است.

زیاده‌طلبی اروپا در برابر ایران

دست آخر اینکه، کشورهای اتحادیه اروپا هم‌زمان با نشست شورای حکام آژانس بین‌المللی انرژی اتمی در بیانیه‌ای ادعایی، خواستار اجرای قطعنامه ۲۲۳۱ شورای امنیت سازمان ملل از سوی ایران شد و بدون اشاره به عدم‌اجرای تعهدات هسته‌ای از سوی کشورهای غربی بعد از خروج یک‌جانبه ایالات‌متحده از برجام ادعا کرد که ایران تصمیمات لازم را نگرفته و اقدامات لازم را برای بازگشت به تعهدات هسته‌ای خود انجام نداده است. بیانیه ادعایی اتحادیه اروپا همچنین گزارشات متوالی آژانس درباره شتاب فعالیت‌های هسته‌ای ایران را نگران‌کننده خواند و همچنین مدعی شد که راستی‌آزمایی و نظارت آژانس در رابطه با برجام در نتیجه تصمیم ایران برای توقف اجرای اقدامات شفاف‌سازی برجام و پروتکل الحاقی به‌طور جدی تحت‌تأثیر قرار گرفته است. غنی‌سازی ۶۰ درصدی ایران و درخواست برای دسترسی به داده‌های ثبت‌شده به آژانس و همچنین ازسرگیری اجرای داوطلبانه پروتکل الحاقی از دیگر محورهای بیانیه اتحادیه اروپا بود. هم‌زمان با بیانیه اتحادیه اروپا، نماینده امریکا در آژانس هم در تکمیل ادعاهای ضدایرانی مدعی شده است که امروز هیچ کشور دیگری اورانیوم غنی‌شده تا ۶۰ درصد را برای هدفی که ایران ادعا می‌کند تولید نمی‌کند و اقدامات ایران در تضاد با رفتار دیگر کشورهای غیرهسته‌ای عضو معاهده ان‌پی‌تی است. موضع‌گیری جدید اعضای غربی آژانس در روند ضدیت با جمهوری اسلامی در حالی مطرح شده است که به نظر می‌رسد کشورهای غربی اهمیتی قائل نشده‌اند تا به دلایل قرار گرفتن توافق هسته‌ای در سراشیبی اجرا اشاره داشته باشند؛ امری که در پی آن خروج یک‌جانبه امریکا و بازگرداندن تحریم‌های هسته‌ای و ناکامی اروپا در اجرای اقدامات موازنه‌ای باعث شد تا جمهوری اسلامی دست به اقدام تلافی‌جویانه بزند و با متوقف کردن بخش زیادی از تعهدات برجامی‌اش از جمله اجرای داوطلبانه پروتکل الحاقی، به پیشرفت صنعت هسته‌ای‌اش شتاب ببخشد.

خبر

کامرون: اسرائیل اشغالگر است

وزیر امور خارجه انگلیس در نشستی اعلام کرد که رژیم صهیونیستی به عنوان نیروی اشغالگر، مسئول اوضاع انسانی در غزه است. به گزارش گاردین، دیوید کامرون در آستانه سفر روز چهارشنبه بنی گانتس به لندن، در نشست کمیته روابط خارجی پارلمان نسبت به اتمام صبر انگلیس هشدار داد و افزود که اسرائیل به عنوان اشغالگر غزه، براساس قوانین بین‌المللی بشردوستانه موظف به ارائه کمک است.

کامرون با انتقاد از ممانعت صهیونیست‌ها در ورود کمک‌های بشردوستانه به غزه افزود: «... بنابراین باید کمتر صبور باشیم و همزمان با دیدار من با گانتس، باید یک سری هشدارها داده شود». در این گزارش همچنین آمده است اگر توصیه‌های حقوقی وزارت خارجه که نشان می‌داد اسرائیل قوانین را نقض می‌کند، منتشر می‌شد، در آن صورت بریتانیا ملزم به لغو مجوز صادرات تسلیحات به اسرائیل می‌شد.

گاردین ضمن اشاره به حمایت وزیر خارجه انگلیس از آتش بس کوتاه مدت از رویکرد دوگانه کامرون تلویحاً انتقاد کرد و نوشت: «...اما کامرون در اظهاراتی که بیشتر به نفع اسرائیل بود، اعلام کرد که برای رسیدن به یک آتش‌بس طولانی مدت، باید رهبری حماس را از غزه اخراج کنید؛ شما باید از شر زیرساخت‌های تروریستی خلاص شوید.»

کامرون درحالی از رژیم صهیونیستی انتقاد می‌کند که کشورش اصلی‌ترین عامل جعل هویتی به نام «اسرائیل» در منطقه و اشغال سرزمین‌های اسلامی در لبنان، فلسطین، سوریه و مصر بوده است و در طول هشت دهه گذشته در تمام جنگ‌های اسرائیل، ازجمله جنگ غزه، از مهم‌ترین حامیان سیاسی و تسلیحاتی دولت صهیونیستی محسوب می‌شود.

شایان ذکر است که به تازگی برنامه جهانی غذا (WFP) وابسته به سازمان ملل اعلام کرد که نیروهای اسرائیل از تحویل ۱۴ کامیون حامل مواد غذایی به مردم در شمال نوار غزه جلوگیری کردند. همچنین گزارشگر ویژه سازمان ملل در امور غذا در سخنانی اعلام کرد که ارتش صهیونیست به عمد کاروان‌های بشردوستانه در غزه را با وجود اطلاع از مسیر آنها بمباران می‌کند. به گزارش الجزیره، دیگر آژانس امدادرسانی وابسته به سازمان ملل، آنروا (UNRWA) نیز اعلام کرد ناامیدی در غزه آنقدر بالاست که حتی عبور کامیون‌ها هم برای مردم گرسنه جذابیت دارد. سخنگوی این سازمان در گفت‌وگو با الجزیره گفت: «از ماه ژانویه، بیش از نیمی از درخواست‌های سازمان ملل متحد برای آوردن غذا، تجهیزات پزشکی و آب سالم به شمال توسط مقامات اسرائیلی رد شده است.»

AFP

واشنگتن پیش‌نویس طرح جدید خود را برای جنگ غزه به شورای امنیت ارائه کرد

سود امریکا از بازی با آتش‌بس

گزارش تحلیلی

فائزه‌سادات یوسفی
خبرنگار

ایالات متحده در عین حال که بارها از حق وتو برای تضمین حمایت از رژیم صهیونیستی استفاده کرده اما در این سو تلاش دارد که آتش‌بس مدنظر خود را بر پایه شروط رژیم صهیونیستی و پیشبرد منافع آن به تصویب برساند. در همین ارتباط روز گذشته امریکا پیش‌نویس قطعنامه‌ای را به شورای امنیت ارائه کرد که در آن از آتش‌بس ۶ هفته‌ای در نوار غزه حمایت شده است.

آن‌طور که منابع دیپلماتیک اعلام کردند، این پیش‌نویس خواستار آزادی تمامی اسیران صهیونیست در غزه پس از تأیید همه طرف‌هاست. ایالات متحده تصریح کرده که مذاکرات درباره پیش‌نویس زمانبر خواهد بود و برای رأی‌گیری عجله نخواهد کرد. این در حالی است که این کشور حدود دو هفته گذشته پیش‌نویس قطعنامه پیشنهادی دولت الجزایر را که خواستار آتش‌بس فوری در غزه به دلایل بشردوستانه است، وتو کرد و مانع توقف حملات ارتش صهیونیستی شد. آنچه مشهود است، امریکا در صدد است که مذاکرات آتش‌بس را در برهه کنونی به یک پروسه پیچیده و مدت‌دار مبدل کند تا بتواند اهداف خود را در این راستا عملی کند. نگاهی به طرح‌های آتش‌بس ارائه‌شده از سوی امریکا نشان می‌دهد، این کشور ۵ هدف عمده را دنبال می‌کند.

۱- فشار برای پذیرش شروط رژیم صهیونیستی

از کاربردی‌ترین کارت‌های بازی گروه مقاومت فلسطین برای بررسی و ایجاد آتش‌بس، اسرای اسرائیلی هستند. به همین روی، شرط غیرواقعی و غیرمنطقی آزادی همه اسرا در ازای آتش‌بس مدت‌دار و نه پایدار، تلاشی برای سوخت کردن و از بین بردن ابزار فشار حماس است. چه آنکه حتی آتش‌بس در مدت ۶ هفته نیز هیچ ضمانت اجرایی از سوی رژیم صهیونیستی ندارد. از همین روی، یکی از رهبران گروه‌های مقاومت فلسطین تأکید کرد، تل‌آویو باید برای تحقق خواسته‌های حماس تضمین مکتوب دهد و ضمانت شفاهی فایده‌ای ندارد. از سوی دیگر، امریکا با طولانی کردن آتش‌بس و تداوم پشتیبانی از صهیونیست‌ها در مضیقه قرار دادن مردم غزه، فشار گرسنگی و همچنین تداوم کشتار مردم، می‌کوشد تا فضای حاکم بر مذاکرات را به نفع خود و خواسته‌های رژیم جابه‌جا کند و مفاد مدنظر در پیش‌نویس را تحقق بخشد.

۲- طولانی‌تر شدن جنگ: سود تسلیحاتی، تداوم جنایات و خرید زمان برای رژیم

یکی دیگر از فواید عدم وقوع آتش‌بس، تسهیل جنایات و البته مصرف تسلیحات ارسالی از سوی واشنگتن است. این تسلیحات نقش اصلی را در جنگ غزه ایفا و سود کلانی را نیز برای امریکا ایجاد کرده‌اند. به عنوان نمونه پس از وتوی قطعنامه شورای امنیت برای آتش‌بس در غزه توسط امریکا در آذرماه، پنتاگون با فروش مهمات به رژیم صهیونیستی ۱۰۶ میلیون دلار سود از آن خود کرد. بنابراین طولانی شدن جنگ، نیاز رژیم صهیونیستی برای دریافت سلاح از امریکا و درنهایت درآمد کاخ سفید را بیشتر کرده و همچنین هدفگذاری نهایی و سنتی ایالات متحده و رژیم صهیونیستی را در پس کشتار مردم محقق می‌کند. علاوه بر آن، خرید زمان برای کابینه جنگ صهیونیستی فرصت بهتری را برای تصمیم‌گیری و انطباق با شرایط جدید مهیا می‌کند. بر همین اساس بود که نتانیاهو صراحتاً ابراز داشت که هدف ما از آتش‌بس شش هفته‌ای، کسب آمادگی برای حمله به رفح است؛ موضوعی که به طور شفاف همگامی کاخ سفید با رژیم را اثبات می‌کند.

> با وجود آنکه امریکا خود مانع بزرگی برای تحقق آتش‌بس بوده و شریک او، نتانیاهو نیز همواره خود را رویگردان از هر گونه مذاکرات نشان داده اما تلاش می‌کند که حماس را مسبب اجرا نشدن آتش‌بس معرفی کند

۳- کاهش فشار بین‌المللی و زشت حلال مناقشه

امریکا بعد از حمایت تام از جنایات رژیم صهیونیستی با وجود برخورداری از امپراطوری رسانه‌ای، نتوانست بر افکار عمومی غلبه کند و با فضای ضدامریکایی-اسرائیلی در جامعه جهانی مواجه شد. بسیاری کاخ سفید را شریک جنایات رژیم قلمداد کرده و خواستار پایان دادن به همیاری آن و توقف جنگ شدند. بنابراین هم‌اکنون واشنگتن با دو پدیده روبه‌روست: یکی رسوایی چهره مدعی ارزش‌های دموکراتیک و دیگری خواسته‌های بین‌المللی برای توقف درگیری‌ها. از این رو، کاخ سفید می‌کوشد که با به کارگیری ظرفیت‌های دیپلماتیک خود، به عنوان عضو محوری در ایجاد آتش‌بس نقش ایفا کند. به معنایی امتیاز پایان دادن به جنگ در غزه را از دیگر رقبا گرفته و به خود اختصاص دهد، به طوری که در انظار جهانی امریکا به چهره حلال مشکلات در جنگ مبدل شود. از طرفی با لفاظی‌ها پیرامون نگرانی از وضعیت مردم غزه و همچنین ارسال کمک‌های محدود هوایی که ناظران آن را تحقیرآمیز و عوامفریبانه تلقی کردند، می‌کوشد تا دست‌های خون‌آلود خود را شست‌وشو دهد. از منظر کاخ سفید این رفتارها می‌تواند فشارهای بین‌المللی را به رضایت بین‌المللی از امریکا چرخش دهد. از همین روست که امریکا تنها به پیش‌نویس‌های نوشته شده توسط خود تمکین کرده و تلاش دارد آن را در معرض رأی‌گیری شورای امنیت قرار دهد.

۴- مقصرانگاری حماس

با وجود آنکه امریکا خود مانع بزرگی برای تحقق آتش‌بس بوده و شریک آن، نتانیاهو نیز همواره خود را رویگردان از هر گونه مذاکرات نشان داده اما تلاش می‌کند که حماس را مسبب اجرا نشدن آتش‌بس معرفی کند. چرا که از این منظر می‌تواند به گمان خود به حماس برای پذیرش شروط خود فشار وارد کند. روز گذشته بایدن نسبت به وضعیت بسیار خطرناک در اراضی اشغالی و قدس در صورت متوقف نشدن جنگ در ماه رمضان هشدار داد و گفت: «اکنون حماس است که باید درباره توافق با پیشنهاد آتش‌بس برای ۶ هفته تصمیم بگیرد. اسرائیلی‌ها همکاری می‌کنند و پیشنهاد آتش‌بس معقول است. طی ۲ روز آینده می‌بینیم که چه اتفاقی خواهد افتاد، اما به دلیل ماه رمضان نیاز به آتش‌بس داریم.» این در صورتی است که به گفته بسیاری از تحلیلگران، امریکا توان دیپلماتیک لازم برای توقف جنایات رژیم صهیونیستی را دارد، ولی به دلیل همراستایی با اقدامات ضدانسانی رژیم از آن اجتناب می‌کند.

۵- به حاشیه بردن ماجرای فلسطین

یکی از نتایج طوفان‌الاقصی و نمود نسل‌کشی رژیم صهیونیستی این بود که توانست مسأله فلسطین را به صدر تحولات جهان رساند. این امر به مذاق واشنگتن و تل‌آویو که سال‌ها تلاش زیادی را برای به حاشیه بردن موضوع فلسطین به خدمت گرفته بودند، خوش نیامد. چرا که از یکسو این موضوع توانست تلاش‌های رژیم صهیونیستی برای جعل هویت و سپس جانمایی در بین کشورهای جهان را به چالش بکشاند و از سوی دیگر پس از این واقعه، لزوم رسیدگی به آپارتاید رژیم صهیونیستی در جامعه جهانی روشن شد.

این نگرانی سبب شد که امریکا پیگیر پروسه طولانی‌تر کردن جنگ و یکنواختی رویدادها و خبرهای جراحت‌بار مردم غزه شود. زیرا این موضوع سبب کرخت شدن فضای اعتراضی جهانی علیه رژیم صهیونیستی و همچنین همدستش امریکا می‌شود و فرصتی را برای عدم پاسخگویی مقامات آنها در فجایع نسل‌کشی و اقدامات ضدانسانی دربرابر جامعه جهانی مهیا می‌کند.

اقدامات جنایتکارانه رژیم صهیونیستی

پرواضح است که صهیونیست‌ها با استفاده از فرصت فقدان آتش‌بس که ایالات متحده در اختیار گذاشته، به جنایات وحشتناک و تحریم ملزومات اولیه چون مواد غذایی و دارویی خود ادامه می‌دهند. همراه با تداوم اقدامات وحشیانه و جنون‌آمیز رژیم در حق مردم فلسطین و بویژه نوار غزه، رسانه‌های رژیم صهیونیستی از تحرکات این رژیم برای گسترش شهرک‌سازی در کرانه باختری و موافقت تل‌آویو با ساخت حدود ۳۵۰۰ واحد مسکونی جدید خبر دادند که بیشتر آنها در شهرک صهیونیست‌نشین «معالیه أدومیم» ساخته خواهد شد.

مسکو و دمشق به عملیات نظامی مشترک ادامه می‌دهند

تلفات سنگین تروریست‌ها در سوریه

غرب آسیا

امیر فرشباف
خبرنگار

DPA

در جدیدترین عملیات هوایی مشترک سوریه و روسیه علیه تروریست‌های تکفیری در مناطق غربی و شمال غربی سوریه، ۲۰ تروریست کشته شدند. به گزارش بخش عربی اسپوتنیک، جنگنده‌های ارتش سوریه و روسیه مقر سازمان «انصار التوحید» در نزدیکی محور «جبل الزاویه» واقع در حومه جنوبی ادلب را بمباران کردند که طی آن حداقل ۲۰ شبه‌نظامی کشته شدند.

خبرنگار میدانی اسپوتنیک در ادلب تأیید کرد که هواپیماهای سوری و روس پس از یک سری عملیات شناسایی فشرده، ۴ حمله هوایی شبانه به یکی از مقرهای «انصار التوحید» در محور شهرک «بسنقول» انجام دادند. این گزارش افزود که این حملات منجر به انهدام کامل مقر این سازمان تروریستی شد. براساس اطلاعات بدست آمده این تروریست‌ها در حال آماده شدن برای حمله به یکی از مواضع ارتش سوریه در حومه جنوبی ادلب بودند. «انصار التوحید» نام جدید سازمان «جند الاقصی» است که پیش از این با داعش بیعت کرده و در طول جنگ در جبهه حماه شرق فعال بود. پس از شکست این سازمان، گروه‌های رزمی آن در اواخر سال ۲۰۱۸ در چندین منطقه در حومه ادلب مستقر شدند. همچنین شنبه «وادیم کولت» معاون رئیس مرکز آشتی روسیه برای آشتی، از کشته شدن دست‌کم ۲۵ تروریست در پی بمباران نیروی هوایی روسیه در یک اردوگاه آموزشی شبه‌نظامیان تروریست در حومه استان حلب خبر داد. یک روز پس از عملیات مذکور نیز وزارت دفاع سوریه در بیانیه‌ای اعلام کرد: ارتش با گروه مسلحی که قصد داشت به یکی از پایگاه‌های نظامی در حومه شمالی لاذقیه نفوذ کند، مقابله کرد.

به طور کلی، همزمان با هدف قراردادن پایگاه‌های اشغالی نظامی امریکا در سوریه و عراق، روند حملات گروه‌های تروریستی نیز در روزهای گذشته در این دو کشور افزایش داشته است. در تازه‌ترین مورد، افراد مسلح ناشناس در روز دوشنبه ۴ مارس، یک بمب کنار جاده‌ای را در مسیر خودرو حامل نیروهای ارتش سوریه در ورودی شهر «شولاء» واقع در استان دیرالزور سوریه منفجر کردند که طی این اقدام، ۵ نفر از نظامیان سوری شهید شدند و یک نفر زخمی شد. به گزارش پایگاه خبری «تحولات جهان اسلام» این حمله که در مناطق شرقی سوریه به وقوع پیوست احتمالاً توسط عناصر داعش صورت گرفته است. هفته گذشته نیز خبرگزاری «سانا» گزارش داد، نیروهای امنیتی سوریه یک انبار بزرگ مهمات متعلق به داعش را در صحرای السویدا کشف کردند. این انبار حاوی مقادیر زیادی از مهمات از جمله توپ‌های ضد هوایی ۲۳ میلیمتری بود.

با این حال، شرایط در مناطق تحت سیطره این گروه‌ها مساعد نیست و غیر از حملات فزاینده جنگنده‌های سوری و روس، تظاهرات مردمی علیه سرکردگان این گروه‌ها نیز بر لغزندگی اوضاع افزوده است. گفتنی است به تازگی مناطق تحت سیطره گروه تروریستی هیأت تحریر الشام در شمال سوریه با تظاهرات فراگیر علیه «ابومحمد الجولانی» روبه‌رو بوده است. در همین حال آخرین اخبار از سوریه حاکی است در حمله تروریست‌های داعش به ۱۲ خودروی کارگران در دیرالزور ۴۴ نفر به شهادت رسیدند.

> همزمان با هدف قراردادن پایگاه‌های اشغالی نظامی امریکا در سوریه و عراق، روند حملات گروه‌های تروریستی نیز در روزهای گذشته در این دو کشور افزایش داشته است

بازداشت ۵ نظامی انگلیسی به اتهام جنایات جنگی در سوریه

رسانه‌های انگلیس خبر دادند، در پی گزارش‌های ارسالی به نهاد ناظر بر اقدامات نظامیان این کشور مبنی بر جرایم جنگی ۵ نظامی انگلیسی در سوریه و بررسی‌های انجام شده، این افراد بازداشت شدند.

به گزارش روزنامه گاردین، هرچند وزارت دفاع انگلیس همچون همیشه درباره بازداشت اعضای نیروهای ویژه ارتش موسوم به اس آ اس (SAS) نظر نخواهد داد اما به گفته منابع دفاعی خبر بازداشت این ۵ نظامی، به علت ارتکاب جنایات جنگی در زمان حضور در سوریه، دقیق است و آنها بدلیل کشتن یک فرد مظنون در عملیات دو سال گذشته مورد اتهام قرار گرفته‌اند و بررسی‌ها نیز نشان می‌دهد مرتکب این عمل شده‌اند، هرچند که خود این افراد مدعی شده‌اند مقتول از نظر آنها می‌توانست تهدیدی علیه جان آنان محسوب شود و به همین دلیل به سمت او شلیک کردند. با این حال احتمال دارد، این بهانه‌ای بیش برای فرار از مجازات نباشد. به نوشته این روزنامه ممکن است اتهام این افراد در دادگاه نظامی بررسی شود. اما معلوم نیست به عدالت محاکمه شوند.

بازداشت این ۵ نظامی انگلیس در حالی رخ داده است که طی سال‌های گذشته نیز بارها درباره جنایات نظامیان این کشور در جنگ‌های عراق و افغانستان اخبار متعددی منتشر شده بود. از جمله سال گذشته تحقیقات رسانه‌ای نشان داد نیروهای ویژه هوایی انگلیس در جریان حضور شش ماهه خود در ولایت هلمند طی ماه‌های نوامبر ۲۰۱۰ تا مه ۲۰۱۱ دست کم ۵۴ غیرنظامی افغانستانی را به قتل رساندند. بنا براین تحقیقات نظامیان انگلیسی در کمال خونسردی دست به این جنایت‌ها می‌زدند و به محض مشکوک شدن به غیر نظامیان آنها راهدف می‌گرفتند. خونسردی انگلیسی‌ها در کشتار غیر نظامیان افغانستان تا به آنجا رسید که سال گذشته شاهزاده هری در کتاب خاطرات خود براحتی از چنین کشتارهایی سخن گفت و ضمن اعتراف به اینکه شخصاً ۲۵ غیر نظامی افغانستان را به رگبار گرفته و کشته است، کشتن این افراد را به حذف مهره‌های شطرنج از صفحه این بازی تشبیه کرد و نوشت: «وقتی در شرایط جنگی قرار گرفتم، دیگر به آن ۲۵ نفر به عنوان انسان فکر نمی‌کردم. آنها برای من مهره‌های شطرنجی بودند که از روی صفحه بازی حذف شدند. آنها افراد بدی بودند که حذف شدند تا انسان‌های خوب را نکشند.»

آگهی مزایده عمومی
همزمان با ارزیابی کیفی (یکپارچه)
نوبت سوم
شماره ۱۴۷-۱۴۰۲/۱۲/۱۷ت
شرکت تهیه و تولید مواد معدنی ایران در نظر دارد «انجام سرمایه‌گذاری به منظور اکتشاف تکمیلی، طراحی، تجهیز، آماده‌سازی و بهره‌برداری (استخراج و فروش) از معدن زغال سنگ حرارتی کوه ورامی واقع در شهرستان اردکان استان یزد با ظرفیت تولید سالانه ۲۷۵ هزار تن زغال سنگ خام» را از طریق مزایده عمومی و با تضمین شرکت در فرآیند ارجاع کار به مبلغ ۱۲۵,۰۰۰,۰۰۰,۰۰۰ ریال (صد و بیست و پنج میلیارد) ریال (واریز نقدی یا ضمانت‌نامه بانکی) اجرا نماید. لذا بدین‌وسیله از علاقه‌مندان دعوت به عمل می‌آید جهت کسب اطلاعات بیشتر و تهیه اسناد مزایده از تاریخ ۱۴۰۲/۱۲/۱۷ و حداکثر تا ساعت ۱۶ مورخ ۱۴۰۲/۱۲/۲۶ با در دست داشتن معرفی‌نامه و اصل فیش واریزی به مبلغ چهار میلیون ریال به حساب ۴۰۰۱۰۵۳۴۰۴۰۲۸۳۶۷ با عنوان تمرکز وجوه شرکت‌های دولتی- شرکت تهیه و تولید مواد معدنی ایران به شماره شبا IR۳۵۰۱۰۰۰۴۰۰۱۰۵۳۴۰۴۰۲۸۳۶۷ و شناسه واریز ۳۰ رقمی به شماره ۳۸۸۰۵۳۴۸۲۲۳۰۲۷۰۷۱۱۰۰۲۷۶۲۴۷۱۹۸ نزد بانک مرکزی جمهوری اسلامی ایران به آدرس: تهران، بالاتر از میدان ولیعصر، روبه‌روی سینما استقلال، شماره ۱۷۱۳ برج جنوبی، طبقه نهم، امور حقوقی و قراردادها مراجعه نمایند. ضمناً مهلت ارائه پیشنهادات حداکثر تا ساعت ۱۷ روز شنبه مورخ ۱۴۰۳/۰۱/۲۵ می‌باشد و جلسه بازگشایی پاکات صبح روز یکشنبه مورخ ۱۴۰۳/۰۱/۲۶ تعیین می‌گردد.

آگهی تغییرات مؤسسه غیر تجاری
کمک به توسعه فرهنگ هنر
به شناسه ملی ۱۰۱۰۰۳۲۱۸۸۰ و به‌شماره ثبت ۷۰۳۶ به استناد صورتجلسه مجمع عمومی عادی به‌طور فوق‌العاده مورخ ۱۴۰۱/۱۲/۲۸ و مجوز شماره ۵۷۴۴/۵۰۰/۱۴۰۲ مورخه ۱۴۰۲/۳/۷ سازمان حج و زیارت و مجوز شماره ۲۷۷۰/۱۲۶/۱۴۰۲۱ مورخه ۱۴۰۲/۳/۶ وزارت میراث فرهنگی، گردشگری و صنایع دستی تصمیمات ذیل اتخاذ شد: خانم مژگان اسدی به‌شماره ملی ۰۴۵۰۳۳۶۱۲۳ به سمت بازرس علی‌البدل و مؤسسه حسابرسی ارقام پردازش نوین حسابداران به شناسه ملی ۱۴۰۰۹۹۰۰۹۵۸ به نمایندگی محمد علی امینی به‌شماره ملی ۰۰۶۸۰۸۹۹۶۱ به سمت بازرس اصلی برای مدت یک‌سال انتخاب گردیدند.
سازمان ثبت اسناد و املاک کشور
اداره ثبت شرکت‌ها و مؤسسات غیرتجاری تهران
۱۶۸۱۵۳۰

آگهی تغییرات شرکت سهامی خاص ایران اکسیکو
به شناسه ملی ۱۰۱۰۰۷۳۴۷۶۶ و به‌شماره ثبت ۲۸۰۱۲
به استناد صورتجلسه مجمع عمومی فوق‌العاده مورخ ۱۴۰۲/۱۰/۱۹ تصمیمات ذیل اتخاذ شد: سال مالی شرکت روز اول دی ماه هر سال آغاز می‌شود و در روز آخر آذرماه سال بعد به پایان می‌رسد و ماده مربوطه در اساسنامه اصلاح گردید.
سازمان ثبت اسناد و املاک کشور
اداره ثبت شرکت‌ها و مؤسسات غیر تجاری تهران
۱۶۸۱۵۰۶

ایران online
www.ion.ir
www.ion.ir
با ایران آنلاین، آنلاین باشید

تأسیس مؤسسه غیر تجاری مردم نهاد خیریه و نیکوکاری مهرورزان پارسه
در تاریخ ۱۴۰۲/۱۲/۱۵ به‌شماره ثبت ۵۷۰۸۳ به شناسه ملی ۱۴۰۱۳۱۵۲۴۰۷ ثبت و امضا ذیل دفاتر تکمیل گردیده که خلاصه آن به‌شرح زیر جهت اطلاع عموم آگهی می‌گردد.
نام: مردم نهاد خیریه و نیکوکاری مهرورزان پارسه مؤسسه غیر تجاری موضوع فعالیت: اهداف مؤسسه عبارتند از: الف: کلیات شناسایی و حمایت هدفمند و اثرگذار از محرومان با تأکید بر گسستن چرخه نیازمندی و حفظ کیان خانواده با اتکا بر توانمندی‌های خدادادی نیازمندان و بهره‌گیری از مشارکت خیرین ب: روش اجرای هدف – شناسایی نیازمندان از طریق همکاری با نهادها و دستگاه‌های ذی ربط ۲- اولویت بندی نیازها و توزیع استانی خدمات با توجه به شدت نیازمندی و نظرات خیرین – برقراری ارتباط هوشمندانه و اثرگذار بین منابع خیرین و نیاز نیازمندان – برگزاری کارگاهها و دوره‌های آموزشی برای نیازمندان و خیرین در راستای اهداف مؤسسه ۵ – انجام فعالیتهای فرهنگی آموزشی در راستای اشتغال و توانمندسازی و رفع محرومیت خانواده‌های نیازمند – ارائه آموزش‌های تخصصی با هدف توانمندسازی جامعه هدف درصورت لزوم با اخذ مجوز لازم از مراجع ذی صلاح – برگزاری سمینار، همایش و کارگروه در چارچوب اهداف مؤسسه – بهره‌مندی از شیوه‌های تبلیغی با هدف اقناع خیرین مبتنی بر تولید محتوا و ارائه گزارشات دقیق –پرهیز از سیاه نمایی و تأکید روی نقاط قوت خدمات اجتماعی ارائه شده در برنامه‌های تبلیغی – انجام برنامه‌ریزی لازم برای حفظ محرمانگی اطلاعات ۱۱- توجه ویژه برای بهره‌گیری از ظرفیت‌های شبکه مجازی و بستر اینترنت ۱۲ –ایجاد شفافیت از طریق فراهم نمودن شرایط مشارکت خیرین در فرآیند ارائه خدمات، تولید گزارشات دوره‌ای و منظم. – برگزاری برنامه بازدید خیرین از پروژه‌های خیر در دست اقدام و دیدار با نیازمندان مورد حمایت کلیه فعالیت‌ها به‌صورت عام المنفعه و رایگان انجام می‌شود. به موجب مجوز شماره ۲۰۵۱۵۵ مورخ ۱۴۰۲/۱۰/۰۲ وزارت کشور. به موجب مجوز از اداره کل وزارت کشور برابر با شماره مجوز ۲۰۵۱۵۵ در تاریخ ۱۴۰۲/۰۹/۱۳ در استان مربوطه این آگهی به ثبت رسید. مدت فعالیت: از تاریخ ثبت به‌مدت نامحدود مرکز اصلی: استان تهران، شهرستان تهران، بخش مرکزی، شهر تهران، تهران نو، خیابان شهید علیرضا شواخ، خیابان باباطاهر، پلاک ۱۲۶-، طبقه ۴ کدپستی ۱۷۴۳۸۵۵۷۷۵ دارایی شخصیت حقوقی ۲,۰۰۰,۰۰۰,۰۰۰ ریال نقدی دارایی مؤسسه شامل وجوه نقدی و اعتبارات لازم جهت تأمین دفتر محل استقرار مؤسسه و همچنین تأمین اثاثه و منصوبات سخت افزاری و نرم‌افزاری می‌باشد. مدیران آقای محمد امین سمیعی به‌شماره ملی ۰۰۱۲۵۸۰۳۸۴ به سمت عضوهیأت امناء – عضو اصلی به‌مدت نامحدود خانم زهرا شهرابی فراهانی به‌شماره ملی ۰۰۲۴۷۹۰۷۵۳ به سمت عضوهیأت امناء – عضو اصلی به‌مدت نامحدود و به سمت عضو اصلی هیأت‌مدیره به‌مدت ۲ سال و به سمت خزانه دار به‌مدت ۲ سال آقای محسن شهرابی فراهانی به‌شماره ملی ۰۰۵۴۰۸۹۰۹۳ به سمت رئیس هیأت امناء – عضو اصلی به‌مدت نامحدود و به سمت رئیس هیأت‌مدیره به‌مدت ۲ سال و به سمت عضو اصلی هیأت‌مدیره به‌مدت ۲ سال و به سمت مدیرعامل به‌مدت ۲ سال آقای مرتضی مقدسی جعفری به‌شماره ملی ۰۰۵۶۵۰۹۴۳۱ به سمت عضوهیأت امناء – عضو اصلی به‌مدت نامحدود خانم نفیسه سمیعی به‌شماره ملی ۰۰۶۲۵۵۴۳۸۷ به سمت نایب رئیس هیأت امناء – عضو اصلی به‌مدت نامحدود و به سمت عضو اصلی هیأت‌مدیره به‌مدت ۲ سال و به سمت نایب رئیس هیأت‌مدیره به‌مدت ۲ سال آقای مهدی مقدسی جعفری به‌شماره ملی ۰۰۷۲۴۵۷۷۸۳ به سمت عضوهیأت امناء – عضو اصلی به‌مدت نامحدود و به سمت عضو اصلی هیأت‌مدیره به‌مدت ۲ سال خانم نفیسه خان احمد دولابی به‌شماره ملی ۰۰۷۲۷۱۵۶۷۷ به سمت عضوهیأت امناء – عضو اصلی به‌مدت نامحدود و به سمت عضو علی‌البدل هیأت‌مدیره به‌مدت ۲ سال خانم فاطمه شهرابی فراهانی به‌شماره ملی ۰۰۷۵۱۹۵۴۹۶ به سمت عضوهیأت امناء – عضو اصلی به‌مدت نامحدود و به سمت عضو علی‌البدل هیأت‌مدیره به‌مدت ۲ سال آقای سیدعلاء الدین وحید غروی به‌شماره ملی ۱۳۷۳۶۴۷۰۷۸ به سمت عضوهیأت امناء – عضو اصلی به‌مدت نامحدود و به سمت عضو اصلی هیأت‌مدیره به‌مدت ۲ سال دارندگان حق امضاء: کلیه اسناد و اوراق بهادار و تعهدآور با امضای مدیر عامل و خزانه دار و در غیاب خزانه دار با امضای رئیس هیأت‌مدیره و با مهر مؤسسه معتبر خواهد بود بازرسان آقای مرتضی مقدسی جعفری به‌شماره ملی ۰۰۵۶۵۰۹۴۳۱ به سمت بازرس اصلی به‌مدت ۱ سال روزنامه کثیرالانتشار ایران جهت درج آگهی‌های مؤسسه تعیین گردید. ثبت موضوع فعالیت مذکور، به منزله اخذ و صدور پروانه فعالیت نمی‌باشد.
سازمان ثبت اسناد و املاک کشور اداره ثبت شرکت‌ها و مؤسسات غیر تجاری تهران
۱۶۸۱۵۱۸

نتانیاهو دستور آزادی ورود محدود مسلمانان به مسجدالاقصی را صادر کرد

عقب‌نشینی بی‌بی

گزارش

حسین فاطمی
خبرنگار

با نزدیک‌تر شدن به ماه مبارک رمضان تحرکات و نیز اختلافات میان مقامات صهیونیست افزایش پیدا کرده است. در این‌باره نخست‌وزیر رژیم‌صهیونیستی اعلام کرد که ورود نمازگزاران به مسجدالاقصی در هفته اول ماه رمضان با همان تعداد سال‌های گذشته امکان‌پذیر است.

در بیانیه‌ای که دفتر بنیامین نتانیاهو، نخست‌وزیر رژیم‌صهیونیستی منتشر کرده آمده است که پس از جلسه نیروهای امنیتی با حضور بنیامین نتانیاهو تصمیم گرفته شد نمازگزاران در هفته اول ماه مبارک رمضان اجازه ورود به مسجدالاقصی را با همان تعداد سال‌های گذشته داشته باشند. به گزارش ایسنا، در این بیانیه آمده است: «وضعیت هر هفته از لحاظ امنیتی و ایمنی مورد ارزیابی قرار می‌گیرد و بر این اساس تصمیم‌گیری می‌شود.»

در این بیانیه فرافکنانه و به‌رغم محدودیت‌های نظامیان رژیم‌صهیونیست علیه فلسطینی‌ها و یورش‌های مکرر و هتک‌حرمت مسجدالاقصی توسط شهرک‌نشینان صهیونیست ادعا شده است: «ماه رمضان برای مسلمانان مقدس است و حرمت این مناسبت مثل هر سال حفظ خواهد شد!»

ایتامار بن‌گویر، وزیر تندرو امنیت داخلی رژیم‌صهیونیستی بار دیگر در مواضعی خصمانه اظهارات نتانیاهو در مورد مسجدالاقصی را «به خطر انداختن جان شهروندان اسرائیل و تصویری از پیروزی برای حماس» خواند. بن‌گویر در بیانیه خود گفت: «تصمیم به اجازه دسترسی به کوه معبد (مسجدالاقصی) در ماه رمضان مانند سال‌های گذشته، برخلاف موضع پلیس و موضع من است و نخست‌وزیر نتانیاهو و کابینه کوچک امور سیاسی و امنیتی طوری عمل می‌کنند که گویی اتفاقی در هفتم اکتبر نیفتاده است.» این در حالی است که کمیته پیگیری اعراب اراضی اشغالی پیش‌تر نسبت به قصد دولت اشغالگر در «قبول درخواست‌های بن‌گویر برای اعمال محدودیت در ورود مسلمانان و فلسطینی‌ها از داخل اراضی اشغالی و بیت‌المقدس به مسجدالاقصی در ماه رمضان» هشدار داده بود. به موازات دستور نتانیاهو برای ورود نمازگزاران به مسجدالاقصی در هفته اول ماه مبارک رمضان، شبکه العربیه به نقل از منابع آگاه گزارش داد که شرکت‌کنندگان در مذاکرات قاهره در حال مذاکره برای آتش‌بس احتمالی حداقل در هفته اول ماه مبارک رمضان هستند که از ۱۱ مارس آغاز می‌شود.

این در حالی است که یک هیأت صهیونیستی قرار بود دیروز چهارشنبه عازم قاهره شوند که البته تا زمان تنظیم این گزارش خبری دال بر ورود این هیأت به مصر مخابره نشده است. به گفته این منابع، انتظار می‌رود رژیم‌صهیونیستی ظرف چند ساعت به پیشنهادات حماس پاسخ دهد. این منابع به وبگاه العربیه می‌گویند که حماس بر تعیین یک چهارچوب زمانی برای اشغالگران برای ارائه دیدگاه خود از وضعیت برای پایان دادن به مذاکرات اصرار دارد.

ماه مبارک رمضان و تشدید نگرانی صهیونیست‌ها

با در نظر گرفتن این اخبار و گزارش‌ها، مقامات صهیونیست بیم جدی از آغاز ماه رمضان و تشدید ناامنی دارند تا جایی که در سند محرمانه‌ای که از وزیر جنگ رژیم‌صهیونیستی منتشر شده است، او نسبت به التهاب اوضاع و تشدید احتمالی درگیری‌ها در کرانه باختری و قدس اشغالی با فرارسیدن ماه رمضان هشدار داد. روزنامه عبری‌زبان «یدیعوت آحارونوت» فاش کرد که «یوآو گالانت» وزیر جنگ رژیم‌صهیونیستی در این سند محرمانه تأکید کرده که «هراس از تشدید تنش در کرانه باختری و قدس در ماه رمضان، اهداف جنگ علیه نوار غزه را نابود خواهد کرد.» طبق سند مذکور، وزیر جنگ رژیم‌صهیونیستی گفت: «تشدید شرایط امنیتی آتی در ماه رمضان مستلزم انتقال نیروها از غزه و مرزهای شمالی به کرانه باختری است.» در سند یاد شده به نقل از گالانت آمده است که دلایل انفجار احتمالی اوضاع، در واقع وخیم‌تر شدن شرایط اقتصادی کرانه باختری و قدس و نیز اظهارات تحریک‌آمیز مسئولان سیاسی رژیم‌صهیونیستی است.

همچنین در این سند توصیه شده است در راستای کاهش شدت تنش، محدودیت‌های اعمال شده بر ورود فلسطینی‌ها به مسجدالاقصی کاهش یابند. در سند مذکور بر لزوم اتخاذ اقداماتی در چهارچوب آمادگی‌های ارتش رژیم‌صهیونیستی برای مقابله با تنش احتمالی در کرانه باختری تأکید و این‌گونه ادعا شده که «تنش امنیتی در کرانه باختری به نفع حماس و ایران است.» گالانت همچنین گفت که مسئولان امنیتی بارها واقعیت دردسرسازی در کرانه باختری را که می‌تواند از کنترل خارج شود به او گزارش کردند تا جایی که اطلاعات نظامی و شین‌بت، آن را هشداری استراتژیک درباره آغاز تنش در منطقه دانستند.

وی اظهار کرد: «عوامل متعددی ماه رمضان امسال را حساس‌تر کرده است که از جمله آنها گسترش دامنه عملیات مقاومت و اظهارات تحریک‌آمیز در شبکه‌های اجتماعی، وخامت شرایط اقتصادی کرانه باختری و نیز تضعیف دستگاه‌های امنیتی فلسطین هستند.» وزیر جنگ رژیم‌صهیونیستی در ادامه به اظهارات غیرمسئولانه مقامات سیاسی رژیم‌صهیونیستی درباره قدس و مسجدالاقصی پیش از ماه رمضان از جمله ایتامار بن‌گویر، وزیر امنیت داخلی این رژیم اشاره کرد. طبق این سند، گالانت تأکید کرد: «فرصتی واقعی برای وخامت اوضاع و تبدیل آن به تنشی غیرضروری در کرانه باختری و اراضی اشغالی سال ۱۹۴۸ وجود دارد که به انتقال منابع و سیستم نبرد از غزه و کاهش توان ما در تحقق اهداف جنگ منجر خواهد شد.»

یدیعوت آحارونوت در ادامه نوشت که دفتر گالانت ضمن ابراز تأسف نسبت به افشای غیرمسئولانه داده‌های مهم، از اظهارنظر درباره این سند سر باز زده است. به نوشته این روزنامه عبری‌زبان، گالانت این سند هشدارآمیز را برای هرتزی هالوی رئیس ستاد کل ارتش، رونن بار رئیس شین‌بت، دیوید بارنیا رئیس موساد، تزاخی هانگبی رئیس شورای امنیت داخلی این رژیم، کمیته امور خارجه کنست، بنیامین نتانیاهو نخست‌وزیر این رژیم و بنی‌گانتس و گادی آیزنکوت وزرای کابینه جنگ ارسال کرده است.

> مقامات صهیونیست بیم جدی از آغاز ماه رمضان و تشدید ناامنی دارند تا جایی که در سند محرمانه‌ای که از وزیر جنگ رژیم‌صهیونیستی منتشر شده است، او نسبت به التهاب اوضاع و تشدید احتمالی درگیری‌ها در کرانه باختری و قدس اشغالی با فرارسیدن ماه رمضان هشدار داد

علاوه بر هشدار گالانت، مقامات سرویس‌های امنیتی رژیم‌صهیونیستی هم طی مذاکراتی که در روزهای اخیر انجام شده تأکید کردند که «اگر عرب‌های اسرائیلی که دارای کارت‌های شناسایی آبی هستند از ورود به مسجدالاقصی در ماه رمضان باز داشته شوند، این امر ممکن است منجر به ناآرامی گسترده شود.» به گزارش کانال ۱۳ عبری، این مقامات افزودند که پتانسیل التهاب میان فلسطینی‌های قدس شرقی و شهروندان فلسطینی اسرائیل در پی چنین اقدامی می‌تواند بسیار بیشتر از آن چیزی باشد که ممکن است در کرانه باختری اتفاق بیفتد.

توافق تا قبل از ماه رمضان، آری یا نه

مذاکرات قاهره با هدف دستیابی به آتش‌بس در غزه همچنان ادامه دارد و بنا به اخبار واصله قرار بود دیروز چهارشنبه هیأت مذاکره‌کننده رژیم‌صهیونیستی هم راهی مصر شوند. اگر تل‌آویو مانند دور قبل در آخرین دقایق بدعهدی نکند و تصمیم خود را برای اعزام این هیأت تغییر ندهد، به نظر می‌رسد گفت‌وگوها شکل جدی‌تری به خود خواهد گرفت. در این راستا اعضای تیم مذاکره‌کننده رژیم‌صهیونیستی در خصوص بحث‌هایی که با هدف رسیدن به آتش‌بس در نوار غزه و توافق تبادل اسرا بین حماس و رژیم صهیونیستی انجام می‌شود، از بنیامین نتانیاهو، نخست‌وزیر کابینه اشغالگر و «کابینه جنگ» می‌خواهند تا اختیارات آنها را گسترش دهند. براساس آنچه وبگاه خبری «والا» به نقل از ۲ مقام صهیونیست گزارش کرده است، درخواست تیم مذاکره‌کننده روز پنجشنبه در جلسه کابینه مطرح خواهد شد. براساس این گزارش، تیم مذاکره‌کننده اشغالگران این درخواست را «در تلاش برای شکستن بن‌بست در مذاکرات»، طرح خواهد کرد. واللا به نقل از یک مقام بلندپایه اسرائیلی ادعا کرد که حماس در هفته‌های اخیر چندین امتیاز داده؛ از جمله کاهش تعداد اسیرانی که خواستار آزادی آنهاست، حذف پیش‌شرط‌های مربوط به پایان جنگ و خروج نیروهای ارتش اشغالگر از نوار غزه. در این گزارش به نقل از یکی دیگر از مقامات اسرائیلی آمده است: «اعضای تیم مذاکره‌کننده مدعی هستند باید مواضع فعلی اسرائیل را کنار گذاشت و با مواضع به‌روز شده به مذاکره رفت که امکان دستیابی به توافق را فراهم کند.»

این مقام خاطرنشان کرد که «سطح سیاسی نتانیاهو، یوآو گالانت (وزیر جنگ) و بنی‌گانتس (وزیر کابینه جنگ) با آنها (تیم مذاکره‌کننده) برابر نیست.» این در حالی است که مذاکرات به میزبانی قاهره که حماس و میانجی‌گران را گرد هم می‌آورد، با هدف دستیابی به توافق بر سر آتش‌بس در غزه و تبادل اسرا با رژیم‌صهیونیستی روز سه‌شنبه، چند روز قبل از ماه رمضان به پیشرفت چشمگیری منجر نشد. در طرف مقابل، پیش‌تر اسامه حمدان از رهبران حماس گفته بود که حماس در دستیابی به توافقی که تجاوز اسرائیل به نوار غزه را متوقف کند و اجازه ورود کمک‌های بشردوستانه را بدهد، بسیار جدی کار کرد. منابع مصری مطلع از تلاش‌های قاهره در خصوص مذاکرات آتش‌بس با اشاره به اینکه قاهره هنوز پایان نهایی دور مذاکرات جاری را اعلام نکرده است، تأکید کردند که هنوز فرصتی برای دستیابی به توافق تا قبل از ماه رمضان وجود دارد.

Flash90

دورنما

گاردین
بریتانیا

گزارش اخیر سازمان ملل حاکی از بدرفتاری گسترده با اسرای فلسطینی است که در زندان‌های اسرائیل به سر می‌برند. بنا بر این گزارش، مصاحبه‌های آنروا - آژانس امداد و کاریابی آوارگان فلسطینی - با کسانی که در ماه‌های گذشته در جریان تبادل اسرا بین اسرائیل و حماس آزاد شدند، نشان می‌دهد آنان مورد شکنجه قرار گرفته‌اند. علاوه بر آنان، آن دسته از کارکنان آنروا هم که چندی پیش دستگیر شدند، از شکنجه شدن خود خبر داده‌اند.

لا ترسرا
شیلی

شیلی تصمیم گرفته است اسرائیل را به نمایشگاه بین‌المللی هوا و فضا راه ندهد. این تصمیم در ادامه چالش‌ها بین دولت شیلی با سران تل آویو درباره وضعیت غزه گرفته شده است. شیلی به عملیات نظامی اسرائیل در غزه انتقاد دارد و معتقد است این عملیات باعث بروز شرایط غیرانسانی در غزه شده و رنج زیادی را بر مردم این منطقه تحمیل کرده است.

نشنال
امارات

دولت انگلیس در حال تهیه لیست سیاهی از شماری از شرکت‌ها و سازمان‌هایی است که خواهان سرمایه‌گذاری در این کشور هستند. طبق آنچه اخبار جسته و گریخته نشان می‌دهد، احتمال دارد چند گروه مسلمانان نیز شامل این طرح جدید شوند. بر مبنای این طرح، سازمان‌هایی که در این لیست قرار گیرند، دیگر قادر به فعالیتی در بخش‌های اقتصادی انگلیس نخواهند بود.

نوداچلند
آلمان

اتحادیه اروپا روز سه‌شنبه تصمیم گرفت برای استقلال بیشتر از امریکا، تولید تسلیحات خود را افزایش دهد. این راهبرد جدید در جریان نشست سران کمیسیون اروپا با تأکید بر امنیت قاره سبز اتخاذ شد. شرکت کنندگان در این نشست اعلام کرده‌اند، هرچند ترامپ تهدید کرده است اگر در انتخابات ۲۰۲۴ پیروز شود، دیگر از اروپایی‌ها دفاع نمی‌کند، این تصمیم بدون درنظر گرفتن اینکه آیا وی در انتخابات پیروز می‌شود یا نه گرفته شده است.

خبر

ترامپ و بایدن، کاندیداهای نهایی انتخابات امریکا شدند

گروه جهان/ نتایج انتخابات درون‌حزبی موسوم به «سه‌شنبه بزرگ» امریکا همان‌طور که انتظار می‌رفت با پیروزی دونالد ترامپ در حزب جمهوری‌خواه و جو بایدن در حزب دموکرات به پایان رسید تا رئیس‌جمهور سابق و رئیس‌جمهور مستقر امریکا تبدیل به نامزدهای نهایی انتخابات ریاست‌جمهوری ۲۰۲۴ این کشور شوند.

با این حال انتخابات «سه‌شنبه بزرگ» امسال که به‌خاطر قابل پیش‌بینی بودن آن بهتر بود به آن عنوان «سه‌شنبه کسالت‌بار» را می‌دادند، با یک شگفتی به پایان رسید و کاندیداهای نهایی انتخابات ریاست‌جمهوری ۲۰۲۴ امریکا در روز «سه‌شنبه بزرگ» مشخص شدند که در نوع خود رکورد محسوب می‌شود، زیرا به طور معمول رقابت‌های درون‌حزبی هر دو حزب با اختلافات اندکی پیش می‌رفت و حداقل تا پایان ماه آوریل نامزدهای نهایی احزاب مشخص نمی‌شدند، مگر آنکه رئیس‌جمهور مستقر مثل امسال بنا بود یکی از کاندیداهای انتخابات آن سال شود. در انتخابات درون‌حزبی این هفته جمهوری‌خواهان ترامپ با قدرت تمام ظاهر شد به‌طوری که نیکی هیلی شب گذشته و در پایان شمارش آرا از دور رقابت‌ها کناره‌گیری کرد و به دونالد ترامپ پیروزی اش را تبریک گفت تا وی به تنهایی مسیر انتخابات را ادامه دهد. البته او بعد از پیروزی چند روز پیش خود در ناحیه کلمبیا (شهر واشنگتن دی‌سی) روز سه‌شنبه نیز در ایالت ورمونت به پیروزی رسید اما این دو پیروزی دستاورد قابل اتکایی برای او محسوب نمی‌شود. این را می‌توان در مقایسه آمار دلیگیت‌های او و ترامپ مشاهده کرد. در حالی که دونالد ترامپ تا عصر دیروز ۹۹۵ دلیگیت را از آن خود کرده بود، نیکی هیلی فقط به ۸۹ دلیگیت دست یافت. این در حالی است که در حزب جمهوری‌خواه کسی پیروز نهایی خواهد بود که شمار دلیگیت‌های او از عدد ۱۲۱۵ عبور کند.

چالش بایدن با آرای غیرمتعهد

بایدن هم هرچند در انتخابات «سه‌شنبه بزرگ» با قدرت ظاهر شد و شمار دلیگیت‌های خود را به عدد ۱۴۷۹ از ۱۹۸۹ دلیگیتی که باید در پایان رقابت‌های درون‌حزبی دموکرات‌ها بدست می‌آورد، رساند اما چالش بزرگ او بر سر آرای غیرمتعهدهاست. غیرمتعهدها کسانی هستند که به سیاست‌های دولت امریکا در قبال جنگ غزه معترض هستند و بنابراین افزایش شمار آنها می‌تواند در انتخابات نهایی ۲۰۲۴ تأثیرگذار باشد. بنا بر گزارش سایت شبکه خبری بی‌بی‌سی، در انتخابات مقدماتی حزب دموکرات در میشیگان که هفته گذشته برگزار شد، ۱۰۰ هزار رأی دهنده یعنی ۱۲ درصد رأی دهندگان، به عنوان «غیرمتعهد» رأی دادند. مشابه این اتفاق در مینه سوتا با ۲۰ درصد آرا و در کارولینای شمالی با ۱۲ درصد آرا رخ داد.

در آستانه خانه‌تکانی‌های تازه در اتحادیه اروپا و ناتو

شرق اروپایی‌ها: ما شهروند درجه‌دوم نیستیم

تحلیل روز

استوارت لائو و باربار موئنز، تحلیلگران سیاسی-اجتماعی
مترجم: وصال روحانی

آن دسته از کشورهای شرق اروپایی که دو دهه پیش به عضویت اتحادیه اروپا و پیمان نظامی آتلانتیک شمالی (ناتو) درآمدند، با توجه به اینکه در آینده نزدیک خانه‌تکانی‌هایی تازه در این دو مجمع غربی روی می‌دهد، از خود می‌پرسند که آیا یک‌بار دیگر پست‌های ارشد از آنها دریغ خواهد شد.

مارک روت، نخست‌وزیر هلند در تابستان آینده به احتمال قوی به عنوان رئیس جدید ناتو منصوب خواهد شد و اگرچه این مسأله با استقبالی گرم در واشنگتن، لندن، پاریس و برلین مواجه شده اما در روسیه، بلاروس و اوکراین به‌راحتی می‌توان برخورد سرد این کشورها را با این رویداد حس کرد.

«توماس هندریک ایلوس» رئیس‌جمهور سابق استونی در جمله‌ای که تأییدکننده طرز برخورد فوق با پست احتمالی و تازه مارک روت است، گفته است: «هرچه بیشتر در ذهنم جست‌وجو می‌کنم، کمتر دلیلی را می‌یابم که انتخاب روت را برای این سمت حساس توجیه کند.»

ایلوس افزوده است: «این مرد متعهد شده بود که هر سال حداقل دو درصد از سرانه ملی کشورش را صرف تقویت ارتش هلند و تجهیز ناتو کند ولی در ۱۳ سال تصدی این پست، کاری که هرگز انجام نداد، چنین چیزی بوده است.»

فهرستی که صرفاً قطورتر می‌شود

دیگر نامزدهای احراز پست حساس ریاست ناتو که به‌نظر می‌رسد بخت خود را برای این مهم از دست داده باشند، کلاوس یوهانیس رئیس‌جمهور رومانی و کاجا کالاس نخست‌وزیر زن فعلی استونی هستند. کلاوس می‌گوید: «اگر انتصاب روت حتمی شود، وی به چهارمین سیاستمدار هلندی تبدیل می‌شود که پست دبیرکلی ناتو را برعهده می‌گیرد. این برای عده‌ای سؤال‌برانگیز است زیرا اهدای چنین پست‌هایی باید نوبتی، چرخشی و به مساوات بین کشورها و آدم‌های واجد شرایط باشد. نه‌تنها این معادله رعایت و اجرا نشده بلکه با خط خوردن دائمی نام شرق اروپایی‌هایی که با دنیایی امید و آرزو به ناتو پیوستند، حالا این باور به‌وجود آمده که در این نهاد به آنها فقط به چشم نیروهای درجه دوم و سوم و شهروندانی پست و نازل نگاه می‌شود. مجبورم یک‌بار دیگر و با کمال تأسف از چنین سیاستگذارانی بپرسم که آیا به ما و امثال ما اعتنا می‌کنند و اعتقادی به حقانیت ما دارند یا صرفاً ما را برای کامل‌تر کردن فهرست اعضای ناتو به درون این سازمان راه داده‌اند و فقط می‌خواهند این لیست قطورتر شود؟!»

لهستان در قالب تنها سدشکن

۲۰ سال پیش بود که در پی فروپاشی دیوار حائل بین شرق و غرب اروپا (موسوم به «پرده آهنین») و به‌واقع فرو ریختن آیین‌های کمونیستی در گستره‌ای وسیع از اروپا، برخی کشورهای شرق اروپایی به اتحادیه اروپا و ناتو پیوستند. چنین واقعه‌ای در سال ۱۹۸۹ شکل گرفت و نماد سمبلیک آن یکی‌شدن شهر برلین در آلمان بعد از سال‌ها حیات مجزای آنها در قالب دو شهر متفاوت برلین غربی (با روش‌های کاپیتالیستی) و برلین شرقی (با مرام‌های کمونیستی) بود.

با این حال و باوجود گذشت قریب به دو دهه از عضویت کم‌ثمر شرق اروپایی‌ها در اتحادیه اروپا و ناتو پست‌ها و مشاغل اصلی این دو نهاد، به‌ندرت به سران این منطقه از قاره سبز واگذار شده و سکانداران اوضاع معمولاً سران غرب قاره بوده‌اند. لهستان تنها کشور شرق اروپایی است که از این حصار نامریی اما محکم عبور کرده و سدشکن شده و دونالد تاسک، نخست‌وزیر سابقش به یک پست مهم قاره‌ای رسیده است. البته به تاسک هم در اتحادیه اروپا و ناتو سمتی واگذار نشد و از وی فقط در پست ریاست «شورای اروپا» آن هم فقط در یک دوره استفاده شد. جرزی بوزک دیگر نخست‌وزیر اسبق لهستان هم در یک مقطع سه ساله ریاست «پارلمان اروپا» را برعهده داشت اما این مدت فقط نصف مدت ریاست رایج و ادواری در این نهاد است که به ۶ سال بالغ می‌شود.

باندبازی آشکار غرب اروپایی‌ها

در حال حاضر ارشدترین «شرق اروپایی» صاحب منصب در اتحادیه اروپا والدیس دومبروفسکی است که اهل کشور لتونی است و مدیریت دپارتمان حساس «اقتصاد و دارایی» این نهاد را برعهده دارد. با این حال انتصاب وی به این سمت نیز به‌طور اضطراری و اجباری و زمانی صورت پذیرفت که سلف ایرلندی وی به نام فیل هوگان به سبب یک رسوایی اجتماعی وادار به استعفا از سمت فوق شد. در یک پست نادر دیگر برای شرق اروپایی‌ها درون تشکیلات ناتو هم سمت معاونت دوم دبیرکل این اتحادیه نظامی به یک رومانیایی واگذار شده که نامش میرسیا جیونا است. جیونا در راستای تأکید بر صلاحیت هرچه بیشتر شرق اروپایی‌ها برای احراز چنین سمت‌هایی ابراز می‌دارد: «مجموع جمعیت آن تعداد از کشورهای اروپای شرقی و مرکزی که عضویت ناتو را دارند، از ۱۳۰ میلیون تن هم فراتر می‌رود اما همیشه به برگزیدگان این ملت‌ها در تقسیم سمت‌ها ظلم شده است. در اتحادیه اروپا و ناتو مجموعاً پنج پست ارشد و حساس مدیریتی وجود دارد که هر پنج سال یک‌بار به افرادی متفاوت و تازه واگذار و به این ترتیب این سمت‌ها به تناوب بین واجدان شرایط تقسیم می‌شود. با این حال در سال‌های معاصر فقط در هفت درصد موارد این پست‌ها به شرق اروپایی‌ها واگذار شده و معنای صریح و بی‌واسطه این رویکرد، وجود تبعیضی ریشه‌ای در باخت این نهادها و برخوردهای منفی عقیدتی با افرادی است که جزو خود آنها تلقی نمی‌شوند و از اعضای باندهای حاکم و غربی به حساب نمی‌آیند.»

> باوجود گذشت قریب به دو دهه از عضویت کم‌ثمر شرق اروپایی‌ها در اتحادیه اروپا و ناتو پست‌ها و مشاغل اصلی این دو نهاد، به‌ندرت به سران این منطقه از قاره سبز واگذار شده است. لهستان تنها کشور شرق اروپایی است که از این حصار نامریی اما محکم عبور کرده و دونالد تاسک، نخست‌وزیر سابقش به یک پست مهم قاره‌ای رسیده است. البته به او هم در اتحادیه اروپا و ناتو سمتی واگذار نشد و از وی فقط در پست ریاست «شورای اروپا» آن هم فقط در یک دوره استفاده شد

لبخند سمت‌های مهم به‌سوی غربی‌ها

انتخابات تازه اتحادیه اروپا در تابستان آینده و چند ماه بعد از انتخابات جدید داخلی در پارلمان اروپا صورت می‌پذیرد.

در این میان نهاد موسوم به «کمیسیون اروپا» را هم داریم که انتخابات تازه آن نیز در دستور کار قرار دارد و پیش‌بینی می‌شود که اورسولا فون درلاین، رئیس زن فعلی آن برای یک دوره دیگر حائز این سمت بماند. او پیشینه اداره وزارت دفاع آلمان را هم دارد و از لابی‌ها و حمایت‌های لازم در جناح غربی‌ها برخوردار است. در نقطه مقابل آنچه در انتخابات شورای اروپا و همچنین پارلمان این قاره و پروسه شناخت رئیس تازه اتحادیه اروپا روی خواهد داد، با ابهاماتی کم و بیش همراه است و قطعیتی در این موارد احساس نمی‌شود.

کاجا کالاس، نخست‌وزیر استونی و گابرلیوس لندزبرگیس، وزیرخارجه لیتوانی افراد شاخصی هستند که می‌توانند در اتحادیه اروپا به پست‌های مهمی برسند اما سمت اصلی (دبیرکل) همان‌طور که قبلاً گفتیم، بیشتر به روی مارک روت لبخند می‌زند.

بدتر از این امکان ندارد

برپایه این اتفاقات است که در کشورهایی مثل استونی، لیتوانی و لتونی که تا سال ۱۹۹۱ جزو اتحاد جماهیر شوروی بودند و پس از فروپاشی نظام واحد آیینی در این کشور پهناور و پیچیده‌شدن طومار کمونیسم از سال ۱۹۹۱ به کشورهایی مستقل تبدیل شده‌اند، این احساس قوی و باور قابل فهم وجود دارد که «قدرت»های بزرگ غرب اروپایی، نگاهی کاملاً منفی و با هدف دفع نسبت به آنها دارند و این رویکرد بعد از تهاجم دو سال و اندی پیش ارتش روسیه به اوکراین چند برابر شدت و غلظت پیدا کرده است. گله سران این کشورها این است که چون همسایه فعلی و شرکای سابق روسیه بوده‌اند، امروز هم نباید به چشم متحد مسکو به آنها نگاه شود و برعکس باید بر پایه عدالت و نگاهی مساوات محور برخی پست‌های اصلی مدیریتی در اتحادیه اروپا و ناتو یا حداقل کمیسیون و پارلمان اروپا به آنها واگذار شود. آرتیس پابریکس، وزیر دفاع لتونی می‌گوید: «ما را به هیچ گرفته‌اند و نه‌تنها پست‌های ارشد را به ما نمی‌دهند بلکه حتی از ما نظرات مشورتی هم نمی‌خواهند. من می‌دانم که قضایا از چه قرار است. قدرت‌های غربی بر این باور غلط هستند که کشورهای بالتیک و شرق اروپایی‌ها گزینه‌های مطمئنی برای هدایت نهادهای بزرگ نیستند و منافع آنها را به خطر می‌اندازند. برای یک نظام آزاد سیاسی و در یک پروسه منصفانه انتخاباتی این بدترین فرایند ممکن به حساب می‌آید و نشانگر تبعیض‌های آشکار طبقاتی و عقیدتی در سطح اول سیاسی اروپا است و من چیزی مضرتر از آن را نمی‌یابم.»

منبع: Politico

AFP

مرور

معاون خدمات شهری و محیط‌زیست شهرداری تهران:

پایتخت، شهر رنگ‌ها می‌شود

مهسا قوی‌قلب/ روز گذشته معاون خدمات شهری و محیط‌زیست شهرداری تهران در مراسم درختکاری گفت: در مناطق مختلف شهر توزیع نهال انجام شده است و سعی می‌شود در ورودی‌های منتخب، میادین و بزرگراه‌های شهر در طرح استقبال از بهار کاشت آنها انجام شود.

حسین نظری در حاشیه مراسم درختکاری در خصوص استفاده از رنگ برای فضاهای شهری در آستانه سال نو گفت: کار علمی گسترده‌ای در این زمینه انجام شد و در نهایت پنج رنگ سبز، خاکستری، سفید، فیروزه‌ای و زرد به عنوان تم رنگ فضاهای شهری پایتخت به تصویب نهایی رسید.

معاون خدمات شهری و محیط‌زیست شهرداری تهران افزود: در یک فرایند تدریجی، المان‌های شهری، مبلمان شهری، علائم ترافیکی و پل‌های عابر بر اساس تم رنگ تعیین شده رنگ‌آمیزی خواهند شد. همچنین در زمینه زیباسازی شهری ۲۵۰ هنرمند از سراسر کشور در تهران حضور یافته و با رنگ آمیزی ۴۰۰ تخم‌مرغ آثار زیبایی را خلق می‌کنند، همچنین آذین‌بندی معابر و برگزاری سفره هفت‌سین از دیگر اقدامات شهرداری تهران در آستانه نوروز است.

معاون شهردار تهران در خصوص دیگر برنامه‌های شهرداری در روزهای آینده توضیح داد: امسال مطابق برنامه‌ریزی‌های صورت گرفته ۳۱ میدان اصلی شهر تهران به نام ۳۱ استان نامگذاری می‌شود که در این میادین با همت سازمان زیباسازی و شهرداری مناطق، نمادها و المان‌های اصلی استان‌ها در راستای شناخت و ترویج هرچه بیشتر فرهنگ ایرانی نصب خواهد شد.

بالن آرزوها بسیار خطرناک است

قدرت‌الله محمدی، مدیرعامل سازمان آتش‌نشانی شهرداری تهران در این نشست خبری در پاسخ به سؤال خبرنگار «ایران» در خصوص نزدیک بودن چهارشنبه‌سوری، با اشاره به افزایش وظایف این سازمان توضیح داد: در این راستا مدتی است که برنامه‌ها آغاز شده و امسال کمپین «نه به چهارشنبه‌سوری خطرناک» را تشکیل دادیم تا به صورت گسترده به مردم اطلاع‌رسانی شود.

وی با اشاره به اینکه احتمالاً امسال دو بار چهارشنبه‌سوری برگزار شود، بیان کرد: برای هردو تاریخ آمادگی داریم و در این‌باره هم ۱۳۸ ایستگاه به صورت ۲۴ ساعته با ۱۸۰۰ آتش‌نشان آماده‌باش هستند و در مجموع در ۱۰۰۰ نقطه تهران آتش‌نشان حضور دارد.

مدیرعامل سازمان آتش‌نشانی شهرداری تهران تأکید کرد: شهروندان به هیچ عنوان نباید از بالن آرزوها استفاده کنند چراکه این بالن‌ها در سال‌های گذشته حوادثی را ایجاد کرده از جمله با ورود به بالکن برخی منازل سبب چندین مورد آتش سوزی یا آتش گرفتن درختانی شده که ده‌ها سال از آنها مراقبت شده است که البته این امر حتی می‌تواند آتش‌سوزی‌های گسترده‌ای را در جنگل‌ها به همراه داشته باشد.

آغاز فعالیت خیابان سی‌تیر از سال آینده

سعید بیگی، مدیرعامل شرکت ساماندهی صنایع و مشاغل شهر تهران که در این مراسم حضور داشت در خصوص فعالیت دوباره خیابان سی‌تیر گفت: در نیمه اول سال آینده غرفه‌های غذایی و صنایع دستی در خیابان سی‌تیر مستقر خواهند شد و فعالیت «گذر غذا» در این خیابان از سرگرفته می‌شود.

وی با بیان اینکه این خیابان در گذشته مشکلات زیادی داشت، افزود: مشکلات محیط زیستی، بهداشتی و فرسوده شدن غرفه‌ها از جمله مشکلات این معبر به شمار می‌رفت.

مدیرعامل شرکت صنایع و ساماندهی مشاغل شهر تهران گفت: چیدمان و شکل غرفه‌ها باید با خیابان سی‌تیر همخوانی داشته باشد. قرار است ۳۰ غرفه در این خیابان دایر شود که از این تعداد ۱۰ غرفه به عرضه صنایع‌دستی اختصاص دارد. مدیرعامل شرکت ساماندهی صنایع و مشاغل شهر تهران با اشاره به اینکه ظرف روزهای آینده ابلاغ قرارداد خیابان سی‌تیر به پیمانکار انجام می‌شود، گفت: ظرف چهار تا پنج ماه آینده این غرفه‌ها در خیابان سی‌تیر مستقر خواهند شد.

برگزاری شانزدهمین دوره مسابقات قرآن کریم ویژه جامعه کار و تولید

مدیر اجتماعی اداره کل تعاون، کار و رفاه اجتماعی استان تهران، از برگزاری شانزدهمین دوره مسابقات قرآنی ویژه جامعه کار و تولید از ۱۷ تا ۲۰ اسفند ماه در مرکز همایش‌های آدینه خبر داد.

به گزارش روابط عمومی اداره کل تعاون، کار و رفاه اجتماعی استان تهران، سعید دهقانی، با بیان اینکه این دوره از مسابقات در رشته‌های مختلف قرائت، ترتیل، حفظ کل قرآن، حفظ ۲۰ جزء، حفظ اجزا و همچنین مفاهیم جلد بیست و ششم برگزار می‌شود، گفت: «۲۲۰ نفر از راه‌یافتگان به مرحله کشوری این مسابقات از استان‌های مختلف کشور در این دوره به رقابت می‌پردازند.» وی هدف از برگزاری این مسابقات را ترویج فرهنگ قرآنی بین جامعه کار و تولید، انس با قرآن و تعالیم الهی و ارتقای سطح معنوی این قشر عنوان کرد. مدیر اجتماعی استان تهران افزود: «برنامه مسابقات قرآن هر سال با برنامه‌ریزی دفتر فرهنگی وزارت متبوع برگزار می‌شود.»

درخواست برای اهدای خون در آستانه نوروز

مدیرعامل سازمان انتقال خون ایران با بیان اینکه میزان ذخایر خون مقداری کاهش یافته است، اظهار کرد: اگر مردم برای اهدای خون مراجعه نکنند این احتمال وجود دارد میزان ذخایر خون در آستانه تعطیلات نوروزی دچار شرایط نگران‌کننده شود.

به گزارش ایسنا، دکترمصطفی جمالی درباره وضعیت ذخایر خون کشور گفت: به طور معمول، میزان جراحی‌ها در اسفندماه افزایش می‌یابد و به همین دلیل خون بیشتری استفاده می‌شود. وی ادامه داد: میزان مراجعه مردم برای اهدای خون در اسفندماه سال جاری به دلیل برودت هوا کاهش یافت.

کاهش میزان مراجعه برای اهدای خون با افزایش جراحی‌ها همراه شد و به همین دلیل میزان ذخایر خون مقداری کاهش یافته است. با توجه به مقداری کاهش در ذخایر خون از مردم می‌خواهم برای اهدای خون به مراکز انتقال خون مراجعه کنند.

برنامه‌های ویژه تاکسیرانی برای روزهای پایانی سال و تعطیلات نوروز

سرپرست سازمان مدیریت و نظارت بر تاکسیرانی شهر تهران از برنامه‌های ویژه این سازمان برای ایام پایانی سال و عید نوروز خبرداد و گفت: شاتل تاکسی‌ها به گردشگران و مسافران نوروزی پایتخت سرویس دهی می‌کنند.

شادی مالکی در گفت و گو با ایرنا افزود: در ایام نوروز برای نخستین بار طرح خدمت رسانی به مسافران و گردشگران پایتخت اجرا می شود و طبق توافقی که با سازمان گردشگری تهران داشته ایم، ۵۰ خودرو ون و شاتل به سرویس‌دهی به گردشگران نوروزی خواهند پرداخت.

وی همچنین با بیان اینکه برنامه‌های ویژه‌ای برای روزهای پایانی امسال داریم، گفت: با افزایش نظارت میدانی در مناطق مرکزی شهر، حومه بازار، میادین و پایانه‌های پرتردد سعی می کنیم تا خدمات‌رسانی به شهروندان در بالاترین سطح انجام و مشکلات مربوط به ترافیک و مسائل دیگر کمرنگ‌تر از گذشته شود.

اجرای طرح ویژه در محدوده بهشت‌زهرا در آستانه پنجشنبه آخرسال

با توجه به فرارسیدن روزهای پایانی سال ۱۴۰۲، مدیرعامل سازمان خدمات و مشارکت‌های اجتماعی شهرداری تهران از اجرای طرح ۱۵ روزه کاهش آسیب‌های اجتماعی در محدوده سازمان بهشت زهرا از نیمه اسفند ماه با مشارکت سازمان‌های مربوطه خبر داد.

به گزارش ایسنا، دکتر احمد احمدی صدر گفت: باتوجه به اینکه شهروندان در پنجشنبه آخر سال و لحظه تحویل سال نو به منظور غبار روبی مزار عزیزان از دست رفته شان به بهشت زهرا مراجعه دارند، طرح ویژه کاهش آسیب‌های اجتماعی از نیمه دوم اسفند ماه تا پایان سال جاری به اجرا درمی‌آید. وی افزود: جلسه هماهنگی این طرح با موضوع بررسی نحوه اجرای طرح جمع‌آوری متکدیان، معتادان متجاهر، افراد کارتن خواب و بی‌خانمان و دیگر گروه‌های آسیب دیده در محوطه سازمان بهشت زهرا، با حضور دستگاههای ذی ربط برگزار شده است.

فضای مجازی

در گفت‌وگو با «ایران» اعلام شد

افزایش مسمومیت با مواد شوینده خانگی

مواد شوینده را ترکیب نکنید؛ گاز حاصل از آن موجب مسمومیت شدید و وارد شدن صدمات برگشت‌ناپذیر به ریه می‌شود

گزارش خبری

محدثه جعفری
خبرنگار

سرپرست گروه تجویز و مصرف منطقی و اطلاع‌رسانی فرآورده‌های سلامت سازمان غذا و دارو با اعلام اینکه در شش ماه نخست سال ۹ درصد مسمومیت‌ها با مواد شیمیایی مربوط به شوینده‌های خانگی بوده است، عنوان کرد: مسمومیت با شوینده‌های خانگی در سال‌های اخیر افزایش یافته است.

دکتر راضیه کشاورز ملکی، با اشاره به اینکه مسمومیت با شوینده‌های خانگی در سال‌های اخیر روند افزایشی داشته است، عنوان کرد: پیش از شروع تعطیلات نوروز، بر اساس سنتی قدیمی، نظافت و شست‌وشوی خانه‌ها آغاز می‌شود. باید توجه داشت که استفاده نابجا و بدون آگاهی از مواد شوینده و پاک‌کننده‌های شیمیایی می‌تواند خطرات جبران‌ناپذیری را ایجاد کند. باید هنگام نظافت و خانه‌تکانی منزل، با رعایت اصول پیشگیری، مراقب مسمومیت با فرآورده‌های شوینده و ضدعفونی‌کننده‌ها بود.

وی با اشاره به اینکه نزدیک به ۱۳ درصد از کل مسمومیت با مواد شیمیایی در سال ۱۴۰۱ و ۹ درصد از کل مسمومیت با مواد شیمیایی در ۶ ماهه اول سال ۱۴۰۲ مربوط به شوینده‌های خانگی است، اظهار داشت: از قرار دادن مواد شوینده، ضدعفونی‌کننده و الکل در کمدهای زیر ظرفشویی اجتناب کنید چرا که خطر مسمومیت در کودکان نوپا و کنجکاو از این طریق بسیار بالاست.

محصولات شوینده را در ظرف اصلی‌شان نگهداری کنید

سرپرست گروه تجویز و مصرف منطقی و اطلاع‌رسانی فرآورده‌های سلامت سازمان غذا و دارو، با بیان اینکه مطالعه برچسب‌های روی مواد شوینده و فرآوری شده بسیار حائز اهمیت است، گفت: محصولات شیمیایی و شوینده را همیشه در ظرف اصلی‌شان نگهداری کنید. هرگز این فرآورده‌ها را در ظروف مواد خوراکی (مثل بطری نوشابه) نگه ندارید. ممکن است کودکان و سالمندان به اشتباه این مواد را بخورند و دچار مسمومیت شدید شوند.

از ماسک معمولی استفاده نکنید

وی با تأکید بر ضرورت وجود تهویه مناسب هنگام استفاده از مواد شوینده که بخار سمی ایجاد می‌کنند، عنوان کرد: بسیاری از ترکیبات مانند سفیدکننده (مواد بر پایه کلر)، جوهر نمک و... بخارات سمی ایجاد می‌کنند که به مخاط دهان، بینی و ریه صدمه می‌زند. هنگام استفاده از این مواد، پنجره‌ها را باز کنید تا هوا به‌خوبی در محیط جریان داشته باشد. اگر در محیط بسته و بدون تهویه از این مواد استفاده شود می‌تواند عوارض جبران‌ناپذیری روی اندام‌های داخلی بدن بگذارد. دکتر کشاورز ملکی با بیان اینکه افراد هنگام استفاده از مواد شوینده بهتر است از ماسک مناسب - و نه ماسک معمولی - استفاده کنند، گفت: ذکر این نکته بسیار حائز اهمیت است که استفاده از ماسک تنفسی معمولی هیچ‌گاه جلو بخارات متصاعد شده از شوینده‌ها و مواد شیمیایی را نمی‌گیرد و نباید به صرف داشتن ماسک، خود را در معرض استنشاق بخارات مواد شیمیایی قرار دهید. وی افزود: در زمان نظافت سطوح و استفاده از ترکیبات شوینده و پاک‌کننده، از دستکش لاستیکی و کفش جلو بسته استفاده کنید.

به هیچ عنوان مواد شوینده را با هم مخلوط نکنید

سرپرست گروه تجویز و مصرف منطقی و اطلاع‌رسانی فرآورده‌های سلامت سازمان غذا و دارو، درخصوص مخلوط کردن چند ماده شوینده با هم گفت: مخلوط کردن مواد شیمیایی و شوینده‌های خانگی مانند جوهر نمک (جرم‌بر و لوله بازکن)، مواد سفیدکننده و لکه‌بر (مانند سفیدکننده) بسیار خطرناک و گازهای ناشی از این ترکیب بسیار سمی و خفه‌کننده است. برخی افراد که از این خطر اطلاعی ندارند، تصور می‌کنند مخلوط کردن مواد سفیدکننده و جرمگیر، اثرات پاک‌کنندگی آن را افزایش می‌دهد، در حالی که گاز خطرناک حاصل از این ترکیب، به مسمومیت تنفسی شدید و حتی وارد شدن صدمات برگشت‌ناپذیر به ریه منجر می‌شود. بنابراین به هیچ عنوان انواع ترکیبات، پودرها و مواد مایع شوینده، جرمگیر و سفیدکننده نباید با هم مخلوط شود.

به گفته وی، هنگام استفاده از محلول‌ها با پایه الکلی باید توجه داشت که این فرآورده‌ها به دلیل قابلیت تبخیر سریع، آتش‌زا هستند و باید از نگهداری آنها نزدیک شعله آتش خودداری کرد. حتی توصیه شده است هنگام ضدعفونی تلفن همراه، گوشی خود را ابتدا خاموش و سپس سطح آن را با محلول الکلی ضدعفونی کنید. هنگامی که دست و سطوح به محلول الکلی آغشته شد، باید صبر کنید تا خود به خود خشک شود.

شستن چشم با آب فراوان در صورت تماس با مواد شوینده

دکتر کشاورز ملکی با اشاره به اینکه پاک‌کننده‌هایی همچون جوهرنمک، مواد شوینده و لکه‌بر، لوله بازکن، لاک پاک‌کن، سموم حشره‌کش و جونده‌کش، تینر، ضدیخ، بنزین و نفت خطرناک و سمی است، بیان کرد: در صورت تماس اتفاقی این مواد با پوست یا چشم، برای درمان هرچه سریع‌تر آن محل را با آب فراوان شست‌وشو دهید و در صورت برطرف نشدن عوارض موضعی یا بروز علائم سوختگی، تورم، سوزش و خارش، هرچه سریع‌تر به مراکز درمانی مراجعه کنید. به یاد داشته باشید هرگز از مواد قلیایی یا اسیدی برای خنثی‌سازی استفاده نکنید.

وی در خصوص خوردن مواد شوینده گفت: افراد در صورت بلع مواد با خاصیت خورندگی مانند اسیدها و قلیاها، هرگز بیمار را وادار به استفراغ نکنند چرا که می‌تواند سبب وخیم شدن حالشان شود. در صورتی که کسی ماده‌ای غیرخوراکی و سمی را بلعید یا بخارات آن را استنشاق کرد، با مرکز اورژانس ۱۱۵ یا مرکز اطلاع‌رسانی داروها و سموم ۱۹۰ تماس بگیرید.

> مسمومیت با مواد شوینده، مختص افراد کم‌سواد نیست. ۹۹ درصد افرادی که دچار مسمومیت شده‌اند از این مواد در مکان‌های سربسته همچون سرویس‌های بهداشتی و حمام استفاده کرده‌اند. در میان آنان، افراد تحصیلکرده و اجتماعی هم به چشم می‌خورند. علت این امر توجه نکردن به هشدارهاست

تهوع برای فرد مسموم، خطرساز است

دکتر حسین کرمانپور، رئیس اورژانس بیمارستان سینا در گفت‌وگو با «ایران» درخصوص مسمومیت با مواد شوینده با توجه به افزایش مصرف این مواد در ایام نزدیک به عید نوروز، گفت: استنشاق مواد شوینده در مکان‌های سربسته نوعی خفگی حساب می‌شود و اگر فرد به علائمی که بدن در مقابل این نوع مواد نشان می‌دهد توجه نکند و در همان مکان به کارش ادامه دهد، می‌تواند منجر به مرگ شود.

وی با اشاره به اینکه مسمومیت با مواد شوینده فقط مختص به افراد کم‌سواد جامعه نیست، افزود: ۹۹ درصد افرادی که دچار مسمومیت شده‌اند از این مواد در مکان‌های سربسته همچون سرویس‌های بهداشتی و حمام استفاده کرده‌اند. متأسفانه در میان موارد مشاهده شده، افراد تحصیلکرده و اجتماعی هم به چشم می‌خورند. علت آن عدم توجه به هشدارهاست.

دکترکرمانپور با بیان اینکه افراد برای تمیزی بیشتر سرویس‌های بهداشتی، چند ماده مختلف شوینده را با هم مخلوط می‌کنند تا اثر سفیدکنندگی بیشتری ایجاد کنند، عنوان کرد: هر ماده شوینده و سفیدکننده به تنهایی مواد سمی دارد و برای استفاده تکی آن باید نکات ایمنی لازم رعایت شود، مثلاً استفاده از دستکش و باز گذاشتن در و پنجره‌ها. حال اگر دو یا چند ماده مختلف را با هم مخلوط کنید ترکیب سمی قوی‌تر شده و گازهای خطرناکی از آن متصاعد می‌شود که سبب آسیب جدی به مجرای تنفسی و ریه‌های فرد می‌شود.

سه مرحله هشدار بدن برای نجات

به گفته این متخصص اورژانس، همه سفیدکننده‌ها که پایه ساخت آن کلر است در هر مارک و جنسی که در بازار عرضه می‌شود از بی‌بو گرفته تا عطری و رایحه‌دار، انواع لوله‌بازکن‌ها، اسیدها و... می‌تواند مجاری تنفسی را بسوزاند. بهترین کار این است که از این مواد استفاده نشود، چرا که پیشگیری بهتر از درمان است. حال اگر افراد از سر ناآگاهی در فضای سربسته از این مواد استفاده کردند باید با توجه به علائم و واکنش بدن، فوراً محل را ترک کنند. وی ادامه داد: اولین علامت، سوزش چشم، مجاری بینی و تنفسی است که به فرد هشدار می‌دهد فوراً باید محل را ترک و در و پنجره‌ها را باز کند. علامت بعدی بدن، سرگیجه و تنگی نفس است و در آخرین مرحله گیجی به حدی می‌رسد که حتی قادر به باز کردن در نیستند و هوشیاری از دست می‌رود و تا مرز خفگی و مرگ فرد پیش می‌رود.

راهنمایی‌های غیرعلمی و خطرساز نکنید

وی در خصوص راه‌های کمک به افراد مسموم شده با مواد شوینده استنشاقی گفت: اگر فرد هنوز در حال هوشیاری بود او را به فضای باز منتقل کنید، همه درها و پنجره‌ها باز شود و فرد را مجبور کنید نفس‌های عمیق بکشد، اما اگر دیدید فرد رو به بهبودی نمی‌رود و مسمومیت به‌حدی در او نفوذ کرده که بی‌قراری می‌کند، فوراً فرد را به مراکز درمانی منتقل کنید. این پزشک اورژانس در مورد بلعیدن مواد شوینده خاطرنشان کرد: زمانی که متوجه شدید بزرگسال یا کودکی، مواد شوینده را خورده است بهترین کار انجام ندادن هیچ کاری و رساندن بیمار به یک مرکز درمانی است. به هیچ عنوان به حرف‌های اطرافیان که می‌گویند «آب بدهید، شیر بخورد، آب نمک بخورد تا استفراغ کند و...» گوش نکنید چرا که این اقدامات می‌تواند به وخیم‌تر شدن حال فرد بینجامد. فردی که مواد شوینده را خورده اگر استفراغ کند سم را دوباره به مجاری مری برمی‌گرداند و دوباره آن محل می‌سوزد و اگر فرد را مجبور به استفراغ کنید ممکن است این مواد سمی به ریه راه پیدا کند.

مدارس تا آخرین روز اسفند باز هستند

تکالیف ایام نوروز اجباری نیست

گزارش خبری

غزل رضایی ثانی
خبرنگار

در روزهای پایانی اسفند، برخی از دانش‌آموزان با هم قرار می‌گذارند که روزهای آخر را به مدرسه نروند گرچه در این میان، دانش‌آموزانی هم هستند که نقشه آنها را نقش بر آب می‌کنند.

اما طبق برنامه و تقویم آموزشی کشور، مدارس تا روز آخر فعال خواهند بود و هر اقدامی باید با هماهنگی و برنامه‌ریزی مسئولان و مدیر مدرسه صورت گیرد.

در همین باره، علی فرهادی، معاون برنامه‌ریزی و توسعه منابع و سخنگوی آموزش و پرورش درباره حضور در مدارس در روزهای آخر سال به «ایران» گفت: نظام آموزشی ما در کشور یک تقویم آموزشی مختص به خود دارد. بر همین اساس موظف هستیم طبق نظام تقویمی که برای ما تعریف شده است مدارس را فعال نگه‌داریم.

فرهادی با اشاره به اینکه والدین باید دقت کافی نسبت به تقویم آموزشی کشور داشته باشند، گفت: ما از والدین و اولیای محترم تقاضا داریم نسبت به تقویم آموزشی حساس باشند. این حساسیت باید بویژه برای دانش‌آموزان دوره متوسطه بیشتر باشد زیرا آنها سال‌های آخر تحصیل را می‌گذرانند و حجم درسی‌شان زیاد است و معلمان باید فرصت آموزش را داشته باشند.

معلمان عموماً کتاب‌های درسی را برای آموزش در یک سال تحصیلی بودجه‌بندی می‌کنند تا آموزش خود را تکمیل کرده و بتوانند آزمون‌های لازم را برگزار کنند. به همین خاطر موظف هستیم مدارس کشور را تا آن لحظه که تقویم آموزشی کشور به ما اجازه دهد، فعال نگه‌داریم. سخنگوی وزارت آموزش و پرورش در پاسخ به این سؤال که آیا تعطیل کردن مدرسه از نظر اولیای مدرسه امکان‌پذیر است، گفت: این تخلف است. مدرسه قانون دارد و مدیر و معاون مدرسه نیز نسبت به قوانین این محیط تربیتی بسیار حساس هستند. مسئولان مدرسه دانش‌آموزان را دعوت می‌کنند تا به شکل منظم در کلاس‌های درس حاضر باشند. یکی از درس‌هایی که دانش‌آموزان در طول تحصیل با آن عجین می‌شوند و باید بخوبی آن را یاد بگیرند، رعایت نظم است. یکی از ابعاد نظم هم نظم آموزشی و پرورشی است که ما در مدارس مکلف هستیم این را به دانش‌آموز، بیاموزیم.

معاون برنامه‌ریزی و توسعه منابع وزارت آموزش و پرورش درباره تکالیف نوروزی و فعالیت‌های استانداردی که دانش‌آموزان می‌توانند در ایام نوروز انجام دهند، توضیح داد: تکالیف دانش‌آموزان در نوروز می‌تواند بیشتر ناظر بر فعالیت‌ها و مهارت‌های اجتماعی باشد که بخشی از سند تحول است. عموماً این فعالیت‌ها را مدارس برای دانش‌آموزان تعریف می‌کنند و به صورت متمرکز است. مدارس با همکاری انجمن اولیا و مربیان می‌توانند برنامه‌ریزی کنند تا بر اساس فعالیتی که دانش‌آموز در نوروز انجام می‌دهد مهارتش افزایش پیدا کند و منجر به نارضایتی و ناخوشایندی اوهم نباشد. در این زمینه هیچ اجباری هم در کار نیست ولی مدیران محترم مدارس ناظر بر تصمیماتی که در انجمن اولیا و مربیان می‌گیرند با خواست اولیا و هماهنگی آنها فعالیت‌هایی را تعریف کنند تا دانش‌آموز از آن لذت ببرد و کار اجباری هم انجام ندهد.

ایران اقتصادی

• پنجشنبه ۱۷ اسفند ۱۴۰۲
• سال سی‌ام
• شماره ۸۴۱۹

Iran NEWSPAPER

ISSN1027-1449
Keytitle: IRAN (Tehran)

irannewspaper.ir

رؤسای اصناف پس از جلسه با معاون اول رئیس جمهور

کنترل بازار با همت دولت و اصناف

نظارت بر بازار و کنترل قیمت‌ها صرفاً با اقدامات دولتی و برخوردهای تعزیراتی ساماندهی نمی‌شود، بلکه این خود بازاریان و اصناف هستند که با هماهنگی می‌توانند به نحو مطلوب بر بازار نظارت کنند و انتظار دولت از بازاریان این است که بویژه برای عید نوروز و ماه مبارک رمضان نسبت به نظارت و کنترل قیمت‌ها، توجه جدی داشته باشند

۹

مبادلات جهانی کشورمان در بهمن ماه رکورد زد

رشد ۱۱درصدی ارزش تجارت خارجی ایران

در بهمن ماه سال جاری، ۹ میلیارد و ۶۶۸ میلیون و ۶۸۴ هزار و هفت دلار، بین ایران و سایر کشورها تبادل شد که نسبت به بهمن سال قبل، با رشد ۲۶.۳ درصدی در وزن و ۱۱ درصدی در ارزش، همراه بوده است

۸

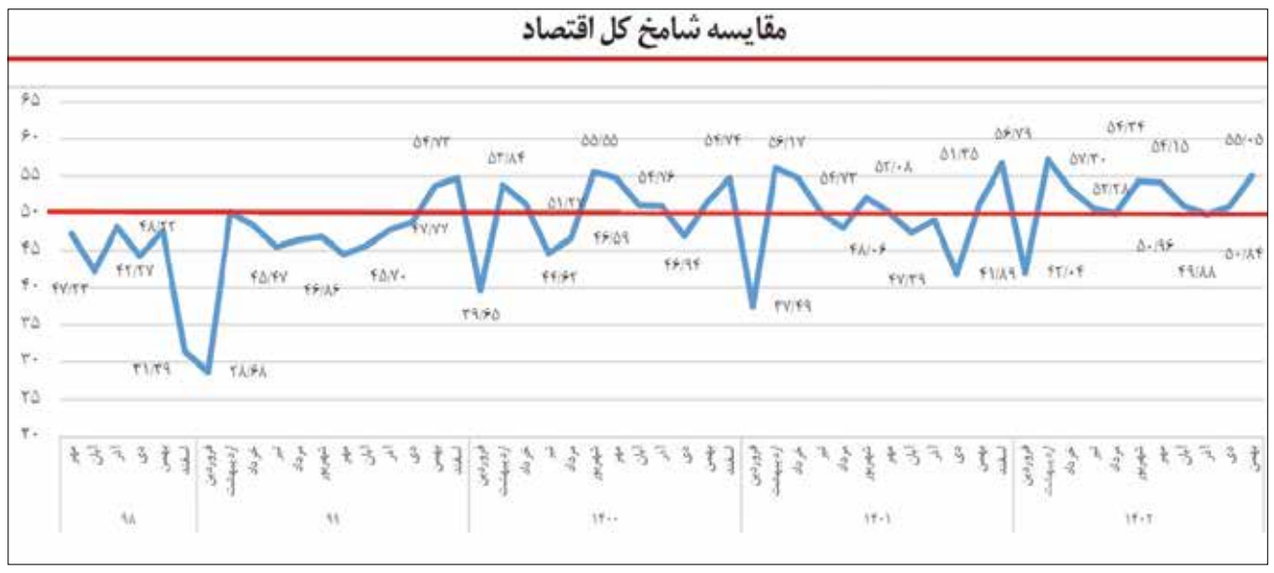

براساس نظرسنجی اتاق بازرگانی از فعالان اقتصادی در بهمن‌ماه ۱۴۰۲ مشخص شد

رونق اقتصاد در قله ۹ماهه

گزارش

بر اساس گزارش اتاق بازرگانی ایران، شاخص مدیران خرید اقتصاد در بهمن‌ماه امسال تحت‌تأثیر بهبود تقاضای پایان سال رشد کرده و به ۵۵٫۰۵ رسیده است. این شاخص پس از سه ماه حضور در محدوده خنثی و رکودی، به بالاترین مقدار ۹ ماهه افزایش پیدا کرده است.

شاخص مدیران خرید (PMI) که در کشورمان به همت مرکز پژوهش‌های اتاق ایران با عنوان شامخ منتشر می‌شود، در بهمن‌ماه امسال از محدوده رکود و انقباض خارج شده و روی قله ۹ ماهه ایستاده است.

بر اساس گزارش دوره پنجاه‌وسوم طرح شاخص مدیران خرید اقتصاد، شاخص میزان فعالیت‌های کسب‌وکار در بهمن‌ماه (۵۷٫۰۶) ثبت شده و پس از دو ماه رکود پیاپی و کاهش، بیشترین مقدار چهار ماهه از آبان‌ماه را ثبت کرده است.

در این ماه شاخص میزان سفارشات جدید مشتریان (۵۸٫۱۸) نیز بیشترین میزان خود را در سری زمانی ۵۳ دوره ثبت کرده است.

نکته قابل توجه اینکه در بهمن‌ماه، شاخص قیمت خرید مواد اولیه یا لوازم خریداری شده (۶۸٫۸۰) بیشترین مقدار چهار ماه گذشته را به ثبت رسانده و همزمان شاخص موجودی محصول نهایی در انبار یا کارهای در حال تکمیل (۴۹٫۷۸) در مقایسه با ماه قبل کاهش نشان می‌دهد. این در حالی است که شاخص میزان صادرات کالا و خدمات (۴۹٫۳۶) نیز برای هشتمین ماه متوالی با کاهش روبه‌رو بوده است.

بررسی روند شامخ کل اقتصاد و همچنین شامخ صنعت در بهمن‌ماه بیانگر بهبود وضعیت اقتصاد نسبت به ماه قبل است، هرچند بخشی از رشد شامخ کل اقتصاد و بخش قابل توجهی از رشد شامخ بخش صنعت در بهمن‌ماه مربوط به اثر تقویمی این ماه است. به عبارت دیگر به صورت تاریخی، در بهمن‌ماه به دلیل افزایش تقاضا در پایان سال، حجم فعالیت در اقتصاد در مقایسه با دی‌ماه افزایش می‌یابد. البته با حذف اثر تقویمی نیز وضعیت کل اقتصاد و بخش صنعت در بهمن‌ماه ۱۴۰۲ نسبت به دی‌ماه بهبود نسبی داشته است.

با وجود این روند مثبت، یافته‌های این گزارش حاکی از آن است که نوسان نرخ ارز، هزینه تأمین مواد اولیه را بالا برده و بخش تولید در زنجیره تأمین خود با مشکل مواجه شده است. همچنین در برخی از شرکت‌ها به منظور کنترل هزینه‌های بالای نهاده‌های تولید با توجه به نوسان نرخ ارز و نزدیکی به ماه رمضان، استخدام نیروی کار کاهش داشته و انتظارات بهبود در فعالیت‌های اقتصادی در اسفندماه میان کسب‌وکارها تضعیف شده است.

شاخص مدیران خرید ترکیبی کل اقتصاد

آخرین نظرسنجی گردآوری شده نشان می‌دهد شاخص مدیران خرید برای کل اقتصاد در بهمن‌ماه مقدار ۵۵٫۰۵ محاسبه شده و پس از سه ماه در محدوده خنثی و رکودی، شاخص برای نخستین‌بار افزایش داشته و به بالاترین مقدار ۹ ماهه اخیر از خردادماه رسیده است. با این حال با توجه به نوسان نرخ ارز و نزدیکی به ماه رمضان، تداوم این بهبود در اسفندماه میان کسب‌وکارها ضعیف شده، به طوری که شاخص میزان استخدام و به‌کارگیری نیروی انسانی در بهمن‌ماه میان مؤلفه‌های اصلی کمتر از ۵۰ ثبت شده است.

شاخص میزان فعالیت‌های کسب‌وکار در بهمن‌ماه (۵۷٫۰۶) ثبت شده و پس از دو ماه رکود پیاپی و کاهش، بیشترین مقدار چهار ماهه از آبان‌ماه را ثبت کرده است. به دلیل نزدیک شدن به پایان سال و افزایش در تقاضای مشتریان بخصوص در برخی از فعالیت‌ها، شاخص در بهمن‌ماه بهبود داشته است.

شاخص میزان سفارشات جدید مشتریان در بهمن‌ماه (۵۸٫۱۸) بیشترین میزان خود را در سری زمانی ۵۳ دوره ثبت کرده است. دلیل اصلی افزایش شاخص، سطح پایین تقاضا طی ماه‌های گذشته بوده که با نزدیک شدن به پایان سال، اکثر کسب‌وکارها با تقاضای بیشتری از سوی مشتریان روبه‌رو بوده‌اند در نتیجه شتاب افزایش در شاخص با سرعت بیشتری همراه بوده است.

شاخص میزان استخدام و به‌کارگیری نیروی انسانی (۴۹٫۲۷) برای دومین ماه پیاپی کاهشی است. تقاضای ضعیف طی چند ماه پیاپی و روند افزایش قیمت مواد اولیه و نهاده‌های تولید از یک سو و تورم و فشارهای مداوم هزینه‌های زندگی از سوی دیگر، کاهش سطح استخدام نیروی کار را، هم در طرف تقاضا و هم طرف عرضه نیروی کار به همراه داشته است.

قیمت خرید مواد اولیه یا لوازم خریداری شده (۶۸٫۸۰) بیشترین مقدار چهار ماه گذشته را به ثبت رسانده است. با نوسان نرخ ارز کسب‌وکارها در زنجیره تأمین با فشارهای تورمی روبه‌رو شده‌اند، با این حال از آنجا که بخشی از مواد اولیه عرضه شده در بازار در قیمت‌های قبلی خریداری شده بود، به نظر می‌رسد اثرات تورمی نرخ ارز در صورت افزایش نرخ آن، طی ماه‌های آتی افزایش یابد.

شاخص میزان صادرات کالا و خدمات (۴۹٫۳۶) هشتمین کاهش متوالی صادرات از تیرماه را نشان می‌دهد، البته در مقایسه با ماه قبل، شرکت‌ها شدت کاهش کندتری را به ثبت رسانده‌اند.

شاخص میزان فروش کالاها یا خدمات (۵۸٫۷۲) بعد از سه ماه کاهش پیاپی در بهمن‌ماه افزایش داشته و به بیشترین مقدار ۹ماه اخیر رسیده است. به دلیل افزایش تقاضای داخلی در پایان سال، فروش داخلی بویژه در بخش صنعت، خدمات و کشاورزی افزایش داشته است.

شاخص انتظارات در ارتباط با میزان فعالیت‌های اقتصادی در ماه آینده (۵۶٫۵۹) به پایین‌ترین حد سه ماه گذشته رسیده است. کسب‌وکارها به دلیل نگرانی‌های ناشی از نوسان نرخ ارز و تأثیر آن بر اختلال در زنجیره تأمین نهاده‌ها و شروع ماه رمضان، برخلاف روند سال‌های گذشته که انتظارات خوشبینانه‌تری برای اسفندماه وجود داشته است، پیش‌بینی نسبتاً ضعیف‌تری برای ماه پایانی سال ۱۴۰۲ برای افزایش فعالیت کسب‌وکار خود داشته‌اند.

شاخص مدیران خرید در بخش صنعت

براساس یافته‌های به دست آمده از بنگاه‌های بخش صنعت، شاخص مدیران خرید صنعت در بهمن‌ماه با ثبت عدد ۵۶٫۹۵ بالاترین مقدار ۹ ماه اخیر را از خردادماه به ثبت رسانده است. در بهمن‌ماه همه مؤلفه‌های اصلی، بیشتر از ۵۰ گزارش شده‌اند و در میان فعالیت‌های بخش صنعت نیز همانند ماه قبل شاخص صنعت پوشاک و چرم کاهشی بوده و کمترین میزان شامخ کل را میان سایر فعالیت‌ها داشته است.

مطابق روال هر سال به دلیل نزدیک شدن به پایان سال، تقاضا بهبود داشته و شاخص میزان سفارشات مشتریان در بهمن‌ماه (۶۱٫۲۵) بیشترین مقدار ۹ ماه اخیر را از خردادماه به ثبت رسانده که این افزایش تقاضا، افزایش میزان تولید بخش صنعت (۵۷٫۰۷) را به دنبال داشته به طوری که تولید هم بیشترین مقدار ۹ ماه را از خردادماه ثبت کرده است.

شاخص میزان استخدام و به‌کارگیری نیروی انسانی (۵۰٫۴۸) اگرچه بعد از ۲ ماه کاهش متوالی نسبت به ماه قبل بهتر شده، اما در اکثر فعالیت‌ها کاهشی یا در محدوده مقدار ۵۰ قرار دارد. این در حالی است که به‌رغم بهبود تقاضا در بهمن‌ماه، میزان استخدام همچنان مانند ماه قبل است. به نظر می‌رسد با توجه به افزایش نرخ ارز، امکان تأمین مواد اولیه برای برخی از شرکت‌ها دشوار باشد، همچنین تقاضای ضعیف طی چند ماه متوالی، کاهش تولید را نیز به دنبال داشته، شرکت‌ها برای کنترل هزینه‌های تولید از میزان نیروی کار خود کاسته‌اند و از طرفی تورم و مشکلات معیشتی باعث عدم تمایل به اشتغال نیروی کار شده است.

در بهمن‌ماه اگرچه افزایش نرخ ارز زنجیره تأمین مواد اولیه را تحت‌تأثیر قرار داده و همچنان تولیدکنندگان در تأمین مواد اولیه مورد نیاز خود با مشکل روبه‌رو هستند، اما شاخص موجودی مواد اولیه خریداری شده (۵۲٫۰۹) برای نخستین‌بار پس از هشت ماه کاهش، بیشتر از مقدار ۵۰ قرار گرفته است، درعین حال به‌رغم افزایش شاخص، موجودی در بیش از نیمی از فعالیت‌ها کمتر یا در محدوده ۵۰ قرار دارد. شاخص موجودی محصول نهایی در انبار (۵۰٫۲۴) کمترین میزان ۱۰ ماه را داشته است. در بهمن‌ماه میزان سفارشات جدید مشتریان بیشتر از میزان تولید بوده و تولیدکنندگان برای جبران افزایش تقاضا و سفارشات از موجودی انبار خود کاسته‌اند. شاخص میزان صادرات کالا (۵۱٫۲۴) بعد از ۷ ماه کاهش متوالی، در بهمن‌ماه به میزان جزئی افزایش داشته اما همچنان سیاست‌های مربوط به الزام رفع تعهد ارزی بانک مرکزی و عدم حمایت از صادرات باعث شده است توان صادراتی بسیاری از صنایع در سطوح پایین قرار داشته باشد و همچنان در بسیاری از فعالیت‌ها صادرات به‌صرفه نباشد.

با افزایش نرخ ارز، شاخص قیمت خرید مواد اولیه (۷۴٫۵۳) بیشترین نرخ در ۹ ماه گذشته را از خردادماه به ثبت رسانده است. بار دیگر فشارهای تورمی و افزایش قیمت نهاده‌ها، فشار هزینه را در سمت عرضه تحمیل کرده است. در چنین شرایطی برای جبران هزینه‌های تولید، تورم قیمت فروش نیز شتاب گرفت و به این ترتیب شاخص قیمت فروش محصولات (۵۵٫۰۷) به بیشترین مقدار ۹ ماه اخیر از خردادماه رسید.

در بهمن‌ماه شاخص میزان فروش محصولات (۵۹٫۹۴) شرکت‌های صنعتی در مقایسه با ماه قبل افزایش و بهبود داشته و شاخص برای دومین ماه پیاپی افزایشی شده است. البته همچنان برخی از فعالیت‌های صنعتی مانند صنایع فرآورده‌های نفت و گاز با کاهش در فروش روبه‌رو بوده‌اند. این افزایش ناشی از افزایش سفارشات داخلی و افزایش جزئی در فروش صادراتی بوده است.

> بر اساس گزارش اتاق بازرگانی ایران، شاخص مدیران خرید اقتصاد در بهمن‌ماه امسال تحت‌تأثیر بهبود تقاضای پایان سال رشد کرده و به ۵۵٫۰۵ رسیده است. این شاخص پس از سه ماه حضور در محدوده خنثی و رکودی، به بالاترین مقدار ۹ ماهه افزایش پیدا کرده است

برش

مشکلات اصلی از دید برخی از فعالان اقتصادی در بهمن‌ماه ۱۴۰۲

- به دلیل بالا رفتن نرخ ارز، تأمین مواد اولیه برای تولیدکنندگان بسیار دشوار شده است در نتیجه با توجه به تقاضای ضعیف مشتریان امکان کار و ادامه تولید برای برخی وجود ندارد، از سوی دیگر نگرانی شرکت‌ها از افزایش مالیات‌ها و بالا رفتن هزینه‌های تولید برخی از شرکت‌ها را ناچار به تعدیل نیروی انسانی کرده است و از طرفی نیروی کار هم با عدم تناسب دستمزدها و هزینه‌ها، تمایلی به ماندن ندارند.
- افزایش نرخ ارز در بالا رفتن قیمت مواد اولیه تأثیرگذار بوده است و در بسیاری از موارد به دلیل افزایش نرخ ارز خرید و فروش مواد اولیه انجام نمی‌شود.
- با توجه به افزایش نرخ ارز، برخی از فعالان اقتصادی پیش‌بینی می‌کنند شرایط در اسفند و فروردین‌ماه به سمت بدتر و عمیق‌تر شدن رکود می‌رود.
- با توجه به کمبود نقدینگی در بازار، بسیاری از تولیدکنندگان درخواست ارائه تسهیلات بانکی برای ادامه فعالیت دارند که متأسفانه تخصیص تسهیلات انجام نمی‌شود.
- قطعی گاز، برخی از صنایع را تعطیل کرده است و برخی دیگر ناچار به استفاده از سوخت‌های دیگر شده‌اند. (صنایع کانی غیرفلزی و صنایع فلزی)
با افزایش میزان رفع تعهد ارزی، مشکلات شرکت‌هایی که صادرات دارند بیشتر از قبل خواهد شد که در نهایت باعث کاهش میزان صادرات می‌شود. (نفت، گاز و پالایشگاهی)

واکنش سرد اروپا به امریکا با پافشاری بر خرید نفت از ایران

با وجود تحریم نفت ایران از سوی اتحادیه اروپا، بلغارستان به عنوان عضو رسمی این اتحادیه از ایران نفت وارد کرده است

انرژی

دهن کجی ساکنان قاره سبز به تحریم‌های ایالات متحده امریکا علیه صادرات نفت ایران، با واردات نفت ایران توسط دو عضو رسمی و ناظر اتحادیه اروپا.

آمارهای منتشر شده از سوی مرکز آمار اروپا (یورو استات) نشان می‌دهد یک عضو رسمی اتحادیه اروپا و یک عضو ناظر این اتحادیه در سال ۲۰۲۳ از ایران نفت وارد کرده‌اند.

با وجود تحریم نفت ایران از سوی اتحادیه اروپا، بلغارستان به عنوان عضو رسمی این اتحادیه از ایران نفت وارد کرده است.

بلغارستان در سال ۲۰۲۲ تنها ۱۶۸ تن نفت یا فرآورده نفتی از ایران وارد کرده بود اما در سال ۲۰۲۳ واردات نفت یا فرآورده نفتی از ایران را تا ۶ برابر افزایش داده و به ۱۰۵۸ تن رسانده است.

هرچند میزان واردات نفت بلغارستان از ایران در سال ۲۰۲۳ رقم قابل توجهی نیست اما نشان دهنده فشار تحریم‌های ایران بر بخش انرژی اعضای اتحادیه اروپا و تمایل این کشورها برای نادیده گرفتن تحریم‌ها علیه ایران است.

یورواستات پیش‌تر از واردات ۷۰ هزار تن نفت یا فرآورده نفتی ایران توسط آلمان برای نخستین بار از سال ۲۰۱۸ خبر داده بود که با رسانه‌ای شدن این خبر، دولت آلمان مجبور به موضعگیری شد و مدعی شد این رقم به اشتباه در آمار واردات از ایران درج شده و در واقع آلمان از مکزیک این محموله نفتی را وارد کرده است.

آمار یورو استات همچنین نشان می‌دهد که گرجستان به عنوان عضو ناظر اتحادیه اروپا در سال گذشته میلادی ۴ هزار و ۴۳۸ تن نفت یا فرآورده نفتی از ایران وارد کرده است.

واردات نفت گرجستان از ایران در این سال نسبت به سال قبل رشد ۶ درصدی داشته است.

گرجستان در سال ۲۰۲۲ بالغ بر ۴ هزار و ۱۶۱ تن نفت یا فرآورده نفتی از ایران وارد کرده بود. تغییر رویکرد فروش نفت به «بازارسازی» و «بازاریابی» در تجارت نفت خام و معطل نماندن برای به سرانجام رسیدن یا نرسیدن مذاکرات همچنین عملکرد فعالانه دیپلماسی انرژی، از جمله دلایلی بوده که باعث موفقیت دولت سیزدهم در توسعه تولید در بخش نفت و گاز کشور شده است. دولت سیزدهم با فرض ماندگاری تحریم‌ها و مقابله هدفمند با تحریم‌های غرب، توسعه تجارت نفت را پیش برد و توانست تجارت نفت کشور را بازطراحی کند.

تغییر رویکرد فروش نفت به «بازارسازی» و «بازاریابی» در تجارت نفت خام و معطل نماندن برای به سرانجام رسیدن یا نرسیدن مذاکرات همچنین عملکرد فعالانه دیپلماسی انرژی، از جمله دلایلی بوده که باعث موفقیت دولت سیزدهم در توسعه تولید در بخش نفت و گاز کشور شده است. از قرار معلوم، صادرات نفت ایران در سال ۲۰۲۳ با رشد ۵۰ درصدی به حدود یک میلیون و ۳۰۰ هزار بشکه در روز رسیده است.

صادرات نفت خام ایران در سال گذشته میلادی تقریباً ۵۰ درصد رشد کرد و به بالاترین میزان در پنج سال اخیر یعنی حدود ۱.۳ میلیون بشکه در روز رسید. بیشتر صادرات نفت ایران در این سال به مقصد چین بوده است. بر اساس این گزارش، آژانس بین‌المللی انرژی از تولید روزانه ۲.۹۹ میلیون بشکه نفت ایران در سال ۲۰۲۳ خبر داده که ۴۴۰ هزار بشکه بیشتر از سال ۲۰۲۲ است.

تقاضای سریع چین، ایران را به افزایش تولید ترغیب کرده است.

داده‌های شرکت تحقیقاتی اروپایی کپلر نشان می‌دهد که تقریباً ۹۰ درصد از صادرات نفت خام ایران به چین انجام می‌شود.

به گفته رویترز و منابع دیگر، بیش از ۴۰ پالایشگاه مستقل کوچک و متوسط چین اغلب نفت ایران را با یوان خریداری می‌کنند.

نفتکش‌هایی که نفت ایران را منتقل می‌کنند از روش‌هایی مانند انتقال کشتی به کشتی در دریا و پنهان کردن اطلاعات مکانی خود برای دور زدن تحریم‌ها استفاده می‌کنند.

گزارش‌ها نشان می‌دهند که مقدار نفت صادرشده در سال ۱۳۹۲ نزدیک به ۳۴۰ میلیون بشکه ارزیابی شده که این مقدار در سال ۱۳۹۸ به حدود ۱۷۰ میلیون بشکه در سال کاهش پیدا کرد.

جواد اوجی، وزیر نفت گفته است که تولید نفت در ابتدای دولت سیزدهم ۲.۲ میلیون بشکه بود و حتی صادرات ۵۰۰ هزار بشکه‌ای نیز در معرض کاهش بود. هرچند که بخش اعظم بودجه سالانه دولت در تبصره یک و تبصره ۱۴ مربوط به وزارت نفت است و این موضوع سبب شده بود در بودجه سال ۱۴۰۰ حدود ۴۵۰ هزار میلیارد تومان کسری وجود داشته باشد.

تولید نفت کشور در شرایط فعلی به حدود ۳ میلیون و ۴۵۰ هزار بشکه در روز رسیده و این موضوع در حالی رقم خورده که در شدیدترین شرایط تحریمی قرار داریم.

براساس گزارش بلومبرگ، صادرات نفت در دولت سیزدهم به یک میلیون و ۴۵۰ هزار بشکه در روز رسیده است.

ساده‌تر اینکه در سال ۹۹ مجموع صادرات نفت و گاز ایران ۷ میلیارد دلار بود، اما در ۱۰ ماهه امسال به بیش از ۳۰ میلیارد دلار رسیده است.

بر اساس آمار وزارت انرژی امریکا، ایران با افزایش ۳۳۰ هزار بشکه‌ای تولید روزانه نفت در سال ۲۰۲۳ رکورددار افزایش تولید نفت در میان اعضای اوپک در این سال شده است.

اداره اطلاعات انرژی امریکا در جدیدترین گزارش خود متوسط تولید نفت ایران در سال میلادی گذشته را ۲ میلیون و ۸۷۰ هزار بشکه در روز اعلام کرده است.

بر اساس برآورد این نهاد وابسته به وزارت انرژی امریکا، تولید نفت ایران در سال ۲۰۲۳ نسبت به سال قبل از آن ۳۳۰ هزار بشکه در روز افزایش داشته است.

ایران در سال ۲۰۲۲ به طور متوسط ۲ میلیون و ۵۴۰ هزار بشکه در روز نفت تولید کرده بود.

این در حالی است که کل تولید اوپک در سال ۲۰۲۳ نسبت به سال قبل ۶۳۰ هزار بشکه کاهش یافته و به ۲۶ میلیون و ۸۹۰ هزار بشکه در روز رسیده است. اوپک در سال قبل از آن ۲۷ میلیون و ۵۲۰ هزار بشکه در روز نفت تولید کرده بود.

بر اساس این گزارش، ایران با وجود تداوم تحریم‌های غیرقانونی امریکا رکورددار افزایش تولید نفت در میان اعضای اوپک در سال ۲۰۲۳ بوده است.

از ۱۲ عضو اوپک ۷ کشور با کاهش تولید در این سال مواجه شده‌اند، تولید یک کشور ثابت مانده و چهار کشور دیگر از جمله ایران با افزایش تولید مواجه شده‌اند.

واقعیت این است که صادرات نفت ایران به بیش از دومیلیون بشکه در روز رسیده و بسیار بالاتر از چیزی است که در بودجه هم پیش‌بینی شده و این نشان می‌دهد که در زمینه دیپلماسی انرژی بسیار خوب و فعالانه عمل کرده و دولت سیزدهم توانسته در صادرات نفت و بازطراحی تجارت نفت خام خوب عمل کند؛ سیاستی که دولت قبل از آن غفلت کرد و باعث شد در زمینه تولید و صادرات نفت، ایران بشدت دچار عقب ماندگی شود.

عکس: ایرنا

> تغییر رویکرد فروش نفت به «بازارسازی» و «بازاریابی» در تجارت نفت خام و معطل نماندن برای به سرانجام رسیدن یا نرسیدن مذاکرات همچنین عملکرد فعالانه دیپلماسی انرژی، از جمله دلایلی بوده که باعث موفقیت دولت سیزدهم در توسعه تولید در بخش نفت و گاز کشور شده است

خبر

توزیع مستقیم کالاهای اساسی ۲ برابر می‌شود

وزارت امور اقتصادی و دارایی اعلام کرد که دولت برنامه مهار تورم در شب عید و آستانه ماه مبارک رمضان را در ماه‌های اخیر آغاز کرده است و به طور ویژه ۱۳ مسئولیت را برای دستگاه‌های مختلف در نظر گرفته است.

دولت با ورود به نیمه دوم سال بویژه ماه‌های پایانی و در پیش‌رو قرار گرفتن ایام مناسبتی (عید نوروز و ماه مبارک رمضان) و پیش‌بینی التهابات تورمی ناشی از اثرات فصلی تقاضای کالاها و خدمات (افزایش قیمت محصولات کشاورزی در فصل سرد، افزایش قیمت پوشاک زمستانی، نوسانات احتمالی قیمت کالاهای اساسی، خودرو و خدمات حمل و نقل در آستانه نزدیک شدن به تعطیلات نوروز و ماه مبارک رمضان و...)، اثرات افزایش تقاضای ارز به دلیل تعطیلات عید نوروز و شکل‌گیری انتظارات تورمی و... برنامه‌ریزی به منظور مدیریت بازار بویژه تأمین بموقع و مکفی اقلام پر مصرف در آن ایام و نیز کنترل قیمت آنها را هم در سطح استانی و هم سطح ملی در دستور کار کارگروه رصد و کنترل تورم قرار داد.

در این راستا، وزارت امور اقتصادی و دارایی اعلام کرد که ضمن تهیه برنامه‌های عملیاتی اجرایی و پیشگیرانه برای کنترل تورم برای ماه‌های باقی مانده سال اقداماتی برای دستگاه‌های ذی‌ربط به تفکیک از سوی معاون اول رئیس جمهور ابلاغ شد که عملیاتی شدن آنها نیز پیگیری می‌شود.

این اقدامات شامل:

- کنترل قیمت میوه‌ها و محصولات کشاورزی در فصول سرد سال و ضرورت ذخیره‌سازی و توزیع بموقع و مناسب آنها
- ذخیره‌سازی و تأمین بموقع خوراک دام (خاصه کنجاله و سویا) به منظور جلوگیری از افزایش قیمت محصولات دامی
- راه‌اندازی سکوهای توزیع اقلام اساسی گروه خوراکی‌ها و آشامیدنی‌ها با هدف تقویت جریان عرضه و توزیع مناسب
- کنترل قیمت، تولید مناسب و تأمین بموقع گوشت قرمز، گوشت مرغ و تخم‌مرغ در بازار
- کنترل قیمت محصولات لبنی
- کنترل قیمت خودرو، لوازم یدکی خودرو و اقلام مصرفی مربوطه نظیر روغن موتور، لاستیک و پیگیری افزایش عرضه این محصولات
- افزایش تنوع و تکثر جغرافیایی برگزاری نمایشگاه‌های عرضه مایحتاج عمومی مردم در ایام پایانی سال
- کنترل قیمت اقلام دارویی و لوازم طبی
- ذخیره‌سازی مناسب اقلام دارویی و تجهیزات پزشکی بخصوص داروها و تجهیزات مستلزم فصل سرما
- کنترل قیمت محصولات رستورانی
- کنترل قیمت خدمات حمل‌ونقل در استان بویژه در ایام پایانی سال و تعطیلات پیش رو
- کنترل اجاره‌بها با ابزارهایی مانند شناسایی و معرفی خانه‌های خالی به سازمان امور مالیاتی، تقویت انگیزه‌های اجاره‌دهی و ساماندهی مشاوران املاک
- کنترل قیمت پوشاک و کفش مصرفی فصل پاییز و زمستان و افزایش عرضه این محصولات بویژه در شب عید سال نو

با اجرای این طرح، در سال جاری ظرفیت و تعداد نمایشگاه‌های توزیع اقلام اساسی و مورد نیاز مردم در شب عید و در ماه مبارک رمضان به بیش از دو برابر افزایش خواهد یافت.

بنگاه

توسط عضو هیأت مدیره بانک در همایش «سکوی پرتاپ گردشگری سپهر» عنوان شد

جدیدترین خدمات بانک صادرات ایران در تسهیل گردشگری

عضو هیأت مدیره بانک صادرات ایران از جدیدترین خدمات این بانک برای حمایت از استارتاپ‌ها و ارائه کارت ویژه در حوزه گردشگری خبر داد.

به گزارش روابط عمومی بانک صادرات ایران، یاسر مرادی با حضور در جمع فعالان استارتاپی و فین تک‌های حوزه گردشگری در همایش یک‌روزه «سکوی پرتاپ گردشگری سپهر»، قابلیت‌های سامانه «ست» را برای حمایت از کسب‌وکارهای نوین در صنعت گردشگری تشریح کرد.

وی گفت: یکی از کارهای مهمی که بانک صادرات ایران در بخش استارتاپی گردشگری انجام داده این است که افرادی که از خدمات استارتاپی در حوزه گردشگری استفاده می‌کنند، می‌توانند به صورت هوشمند نسبت به توثیق سهام و سایر دارایی‌های راکد خود که قابلیت توثیق داشته باشند از جمله سهام، بیمه‌های عمر و زندگی، سیم‌کارت تلفن همراه، حتی یارانه و بقیه دارایی‌های خود در سامانه ست (سامانه توثیق الکترونیکی دارایی) در بانک صادرات ایران اقدام کنند و تضمین تأمین اعتبار آنها توسط بانک انجام خواهد شد.

مرادی افزود: در صورتی که افراد به هر دلیل در پرداخت اقساط خدمات گردشگری دریافت شده از استارتاپ‌ها با مشکل مواجه شوند، بانک صادرات ایران مستقیماً براساس تضمینی که به این استارتاپ‌ها و شرکت‌های گردشگری می‌دهد، نسبت به پرداخت بدهی اقدام خواهد کرد و این خدمت می‌تواند در فراشمول شدن استفاده افراد از خدمات گردشگری کمک کند.

عضو هیأت‌مدیره بانک صادرات ایران همچنین با اشاره به تمهیدات انجام شده برای تسهیل گردشگران خارجی به ایران نیز از ارائه کارت ویژه گردشگری به آنها خبر داد و افزود: بانک صادرات که در حال حاضر دارای بیش از ۲۰ شعبه خارج از کشور است، می‌تواند پس از اخذ مجوزهای لازم نسبت به اعطای کارت خرید در حوزه گردشگری به افرادی که قصد سفر به ایران را دارند، از طریق شعب خارجی بانک صادرات ایران اقدام کنند.

مرادی با اشاره به لزوم ایجاد تعادل بین نرخ مبادله ریال با ارز کشور مبدأ گردشگر، افزود: گردشگرانی که درحال حاضر به کشور ما سفر می‌کنند، امکان استفاده از دستگاه‌های خودپرداز و پایانه‌های فروش را ندارند و خرید نقدی و اسکناس به‌دلیل تغییرات نرخ برابری ارز چندان جذابیتی برای‌شان نداشته باشد، حتماً با داشتن چنین کارتی می‌توانند جذابیت مطلوبی را تجربه کنند.

علی محمدی / ایران

بی‌تدبیری‌های گذشته

سال‌های متمادی بود که لیست کالاهای وارداتی به ایران برای خیلی علامت سؤال ایجاد می‌کرد، اینکه چرا کشوری با وجود توسعه‌یافتگی صنعتی، واردکننده فرغون، سوزن و نخ و... است و یا اینکه چرا از ایران کالاهایی صادر می‌شود که هیچ ارزش افزوده‌ای ندارد

مبادلات جهانی کشورمان در بهمن ماه رکورد زد

رشد ۱۱درصدی ارزش تجارت خارجی ایران

گزارش

تجارت ایران به بلوغ رسیده است. نقشه صادرات و واردات ایران نشان می‌دهد که مانند سال‌های گذشته کالاهای مصرفی وارد کشور نمی‌شوند و همچنین صادرات مواد اولیه (خام‌فروشی) از ایران به سایر کشورهای رتبه اول را ندارند. سال‌های متمادی بود که لیست کالاهای وارداتی به ایران برای خیلی‌ها علامت سؤال ایجاد می‌کرد، اینکه چرا کشوری با وجود توسعه یافتگی صنعتی، واردکننده فرغون، سوزن و نخ و... است و یا اینکه چرا از ایران کالاهایی صادر می‌شود که هیچ ارزش افزوده‌ای ندارد. طی دو سال گذشته سعی شده که جدول کالاهای صادراتی و وارداتی تغییر کند؛ چنین تفکری می‌تواند بر روند صادرات و واردات اثر بگذارد. اما مهم‌ترین نکته این است رویه‌ای که دولت سیزدهم در صادرات و واردات در پیش گرفته، به اعتقاد فعالان اقتصادی، بهبود پیدا کرده است. در ۱۱ ماهه سال جاری بیش از ۵۵ میلیارد دلار تجارت غیرنفتی با ۱۵ کشور همسایه صورت گرفته که ۲.۵ درصد بیش از ۱۱ ماهه سال ۱۴۰۱ است.

بیش از ۹ میلیارد دلار تبادل تجاری

سید روح الله لطیفی، سخنگوی کمیسیون امور بین‌الملل و توسعه تجارت خانه صنعت معدن و تجارت ایران در خصوص کارنامه تجارت غیرنفتی کشور در بهمن ماه ۱۴۰۲ اظهار داشت: در بهمن ماه سال جاری، ۱۴ میلیون و ۳۵۶ هزار و ۹۳ تن کالا، به ارزش ۹ میلیارد و ۶۶۸ میلیون و ۶۸۴ هزار و هفت دلار، بین ایران و سایر کشورها تبادل شد که نسبت به بهمن سال قبل، با رشد ۲۶.۳ درصدی در وزن و ۱۱ درصدی در ارزش، همراه بوده است.

وی افزود: سهم صادرات کالاهای غیرنفتی در بهمن ماه، ۱۱ میلیون و ۳۱۸ هزار و ۶۷ تن کالا به ارزش چهار میلیارد و ۲۴۱ میلیون و ۸۴۳ هزار و ۲۶۸ دلار بوده که صادرات کشورمان در این ماه نسبت به بهمن ۱۴۰۱، ۳۱ درصد در وزن و ۱۹.۲ درصد در ارزش افزایش داشته است.

لطیفی در خصوص میزان واردات به کشور در بهمن ماه توضیح داد: در یازدهمین ماه امسال، سه میلیون و ۳۸ هزار و ۲۶ تن کالا به ارزش پنج میلیارد و ۴۲۶ میلیون و ۸۴۰ هزار و ۷۳۹ دلار از گمرکات اجرایی کشور ترخیص شده که نسبت به مدت مشابه سال قبل، رشد ۱۱.۲ درصدی در وزن و ۵.۳ درصدی در ارزش واردات را شاهد هستیم.

۷ مقصد نخست صادراتی

لطیفی در خصوص مقاصد نخست صادراتی ایران در بهمن ماه گفت: چین با خرید یک میلیارد و ۱۲۴ میلیون و سه هزار دلار (رشد ۱۷ درصدی)، عراق با ۸۱۱ میلیون و ۶۶۹ هزار دلار (رشد ۶۱.۵ درصدی)، امارات با ۶۲۷ میلیون و ۱۵۱ هزار دلار (رشد ۴۳ درصدی)، ترکیه با ۳۱۴ میلیون و ۱۴۳ هزار دلار (رشد ۱۰ درصدی)، پاکستان با ۱۹۸ میلیون و ۶۱۲ هزار دلار (رشد ۱۷.۲ درصدی)، افغانستان با ۱۹۵ میلیون و ۱۵۰ هزار دلار (رشد ۳۳ درصدی) و هند با ۱۷۹ میلیون و ۲۱۲ هزار دلار (کاهش ۳۴ درصدی)، هفت مقصد نخست صادرات کالاهای غیرنفتی ایران در بهمن ماه امسال بودند.

سخنگوی کمیسیون توسعه تجارت خانه صمت در خصوص شرکای نخست فروش کالا به ایران در بهمن ماه گفت: در یازدهمین ماه سال، امارات با فروش یک میلیارد و ۶۵۸ میلیون و ۷۶ هزار دلار (رشد ۷.۲ درصدی)، چین با یک میلیارد و ۵۱۱ میلیون و ۳۲۲ هزار دلار (رشد ۳ دهم درصدی)، ترکیه با ۷۱۵ میلیون و ۸۳۵ هزار دلار (رشد ۳۸ درصدی)، آلمان با ۱۶۳ میلیون و ۲۷۰ هزار دلار (کاهش ۲۷ درصدی)، هند با ۱۳۳ میلیون و ۳۶۶ هزار دلار (کاهش ۲۹ درصدی)، روسیه با ۱۲۸ میلیون و ۳۶۶ هزار دلار (رشد ۴۵ درصدی) و سوئیس با ۸۸ میلیون و ۹۴۷ هزار دلار (رشد ۲ درصدی)، هفت کشور نخست فروش کالا به ایران در بهمن‌ماه امسال بودند.

> در بهمن ماه سال جاری، ۱۴ میلیون و ۳۵۶ هزار و ۹۳ تن کالا، به ارزش ۹ میلیارد و ۶۶۸ میلیون و ۶۸۴ هزار و هفت دلار، بین ایران و سایر کشورها تبادل شد که نسبت به بهمن سال قبل، با رشد ۲۶.۳ درصدی در وزن و ۱۱ درصدی در ارزش، همراه بوده است

شکسته شدن حد نصاب ترانزیت کالای خارجی

لطیفی در ادامه درخصوص ترانزیت کالا از کشور توضیح داد: در بهمن ماه امسال، حدود دو میلیون تن کالای خارجی از کشورمان عبور کرد که این میزان عبور کالای ترانزیتی خارجی از کشور در طول یک ماه، یکی از رکوردها در سال‌های اخیر به‌شمار می‌آید که خدا رو شکر امسال در مدت ۱۱ ماه (از ابتدای امسال تا پایان بهمن ماه) بیش از ۱۶.۲ میلیون تن کالای خارجی از کشورمان ترانزیت شده که در تاریخ کشور بی‌سابقه بوده ،به گونه‌ای که بالاترین آمار ترانزیت کالا در طول ۱۲ ماه (یک سال)، مربوط به سال ۹۳ با ۱۳.۲ میلیون تن کالا بوده که امیدواریم تا پایان امسال به عدد ۱۸.۲ میلیون تن برسیم که بیش از پنج میلیون تن از رکورد سال ۹۳ بیشتر خواهد شد.

برش

احیای رایزنان بازرگانی در دولت سیزدهم

حسین برزگری، عضو اتاق بازرگانی ایران درباره افزایش صادرات کشورمان با وجود تحریم‌های گسترده‌ای که وجود دارد به «ایران اقتصادی»، گفت: موضوع صادرات کالا بسیار پیچیده است و با کاهش و افزایش آن نمی‌توان، اقتصاد را قضاوت کرد؛ یعنی زمانی که صادرات کاهشی می‌شود، نمی‌توان عملکرد سیاستگذار را زیر سؤال برد و یا در صورت افزایش، صادرات عنوان شود که دولت و فعالان اقتصادی تلاش خود را بیشتر کردند. وی افزود: مقوله صادرات به‌صورت مستقیم با نحوه ارتباط و تعامل سیاستگذار با کشورهای مختلف وابسته است. اگر سیاستگذاری تعامل خارجی خوبی داشته باشد، قطعاً صادرات افزایشی می‌شود و برخلاف این موضوع هم کاملاً صادق است. برای آن که صادرات یک کشور رونق بگیرد، این امر مستلزم حضور افرادی در بازار هدف است که کالاهای ایرانی را معرفی کنند. برزگری تصریح کرد: اگر کالاهای ایرانی در سطح جهانی بخوبی معرفی شوند، قطعاً صادرات کشور شیب افزایشی پیدا می‌کند و به تناسب آن درآمدهای ارزی کشورافزایش خواهد یافت. یکی از دلایلی که صادرات ایران با آهنگ کندی رشد می‌کند و در برخی از ماه‌ها سیر خوبی ندارد به‌دلیل، تفکر و نگاه مدیران سابق سال‌های گذشته است. یکی از مشکلات بارز در آن برهه زمانی (دولت‌های قبل) حذف رایزن بازرگانی بود؛ دیگری عدم همکاری وزارت امورخارجه با تجار و بازرگانان و نکته دیگر بی‌توجهی به پتانسیل و ظرفیت کشورها بود. با وجود تذکرات متعدد، دیدیم که در ۸ سال اول دولت روحانی واردات کالا به صادرات برتری داشت و تولیدکنندگان بشدت از این موضوع متضرر شدند و حتی برخی از واحدهای تولیدی و صنعتی تعطیل شدند. وی ادامه داد: در ۸ سال دوم دولت روحانی، هم موضوع تحریم‌ها اتفاق افتاد و این امر مانع جدی بر سر راه صادرات کشور شد؛ در حالی که دولت وقت می‌توانست برخی از تحریم‌ها را بی‌اثر و فضا را برای فعالان بخش خصوصی فراهم کند دیدیم که وعده پسابرجام را می‌داد و در نهایت هم هیچ اتفاق مثبتی رخ نداد. این فعال اتاق بازرگانی ایران گفت: دولت سیزدهم از آغاز فعالیت خود سعی کرد که موضوع صادرات را ساماندهی و شرایطی را فراهم کند که تولیدکنندگان از سوی بخش‌های مختلف و به‌خصوص وزارتخانه‌های صمت و خارجه مورد حمایت قرار گیرند. لذا همین امر سبب شده که در سال ۱۴۰۰ و ۱۴۰۱، روند صادرات بهبود پیدا کند. پیمان شانگهای، اوراسیا و... نیز کمک کرده است تا وضعیت صادرات ایران پایدار شود. نکته کلیدی در این حوزه احیای رایزنان بازرگانی است. وی افزود: سیاستگذار در تلاش است که بسترهای صادرات را برای فعالان اقتصادی فراهم کند، اما این امر زمانی موفقیت‌آمیز خواهد بود که تجار و تولیدکنندگان برای بازارهای هدف صادراتی برنامه دقیق و جامع داشته باشند و به هیچ بازاری مقطعی نگاه نکنند. طبیعی است که در ماه‌هایی از سال صادرات کاهشی شود اما در نهایت به‌دلیل آن‌که دولت از تصویب بخشنامه‌های متعدد پرهیز می‌کند و بسترها را فراهم می‌کند، رویه صادرات کشور مناسب شده است. این فعال اقتصادی تأکید کرد: در دولت گذشته تجارت ایران در کما بود اما اکنون تجار و فعالان اقتصادی می‌توانند با مذاکره و عرضه کالاهای کیفی، وارد بازار کشورهای هدف شوند. لذا اعتقاد دارم که تجارت ایران وضعیت خوبی پیدا کرده و دیگر در کما نیست.

رشد ۲۸ درصدی تسهیلات بانکی در سال جاری

بانک مرکزی اعلام کرد: تسهیلات پرداختی بانک‌ها در ۱۱ ماهه امسال ۴ هزار و ۷۹۵ همت است که در مقایسه با دوره مشابه سال قبل مبلغ یک هزار و ۴۹ همت (معادل ۲۸ درصد) افزایش داشته و سهم بخش خانوار با احتساب کارت‌های اعتباری اعطا شده به ۲۰.۵ درصد کل تسهیلات پرداختی افزایش یافته است. به گزارش بانک مرکزی، تسهیلات پرداختی ۱۱ ماهه سال ۱۴۰۱ مبلغ ۳۶۶۹۳.۹ هزار میلیارد ریال بوده که با در نظر گرفتن تعدیلات صورت پذیرفته توسط شبکه بانکی به مبلغ ۳۷۴۵۷.۵ هزار میلیارد ریال افزایش یافته است. بر اساس این گزارش از کل تسهیلات پرداختی، مبلغ ۸۵۷.۶،۳۸ هزار میلیارد ریال معادل ۸۱ درصد به صاحبان کسب و کار (حقوقی و غیرحقوقی) و ۹۰.۳،۰۹ هزار میلیارد ریال معادل ۱۹ درصد به مصرف‌کنندگان نهایی (خانوار) تعلق گرفته است. سهم تسهیلات پرداختی در قالب سرمایه در گردش در تمام بخش‌های اقتصادی طی ۱۱ ماهه سال ۱۴۰۲ مبلغ ۳۰۹.۵،۲۹ هزار میلیارد ریال معادل ۷۵.۴ درصد کل تسهیلات پرداختی به صاحبان کسب و کار است. همچنین سهم تسهیلات پرداختی در قالب خرید کالای شخصی توسط مصرف‌کننده نهایی (خانوار) مبلغ ۷۳۶.۳،۳ هزار میلیارد ریال معادل ۴۱.۱ درصد از کل تسهیلات پرداختی به مصرف‌کنندگان نهایی (خانوار) است.

آگهی تجدید فراخوان
۰۲۸۰۴۲۸/ت ک م ع/۲۰۶۱
نوبت دوم
خرید چهار قلم کابل
آخرین مهلت ارسال مدارک، طبق بند ۴ صفحه ۲ اسناد مناقصه تا پایان وقت اداری روز دوشنبه مورخه ۱۴۰۲/۱۲/۲۸ می‌باشد. برای کسب اطلاعات بیشتر و مبلغ تضمین شرکت در مناقصه به سایت شرکت (www.torc.ir) بخش فراخوان‌ها مراجعه فرمایید.
TORC TENDERS
روابط عمومی شرکت پالایش نفت تهران

آگهی تجدید فراخوان
۰۱۱۵۹۰۲۴۴۱/ت ک م ع/۲۰۵۸
نوبت دوم
تأمین کاسه مشعل کوره
آخرین مهلت ارسال مدارک، طبق بند ۴ صفحه ۲ اسناد مناقصه تا پایان وقت اداری روز سه‌شنبه مورخه ۱۴۰۳/۰۱/۰۷ می‌باشد. برای کسب اطلاعات بیشتر و مبلغ تضمین شرکت در مناقصه به سایت شرکت (www.torc.ir) بخش فراخوان‌ها مراجعه فرمایید.
TORC TENDERS
روابط عمومی شرکت پالایش نفت تهران

آگهی دعوت به مجمع عمومی فوق العاده
شرکت کاسپین خودرو فرهنگ منطقه آزاد انزلی (سهامی خاص)
به شماره ثبت ۳۱۶۳ به شناسه ملی ۱۴۰۰۶۳۲۰۱۰۱
بدینوسیله از کلیه سهامداران یا نمایندگان قانونی آنها دعوت می گردد تا در جلسه مجمع عمومی فوق العاده که در روز دوشنبه مورخ ۱۴۰۲/۱۲/۲۸ ساعت ۱۰ صبح در دفتر مرکزی شرکت به نشانی کیلومتر ۱۷ جاده قدیم کرج (فتح) شرق به غرب، نبش خیابان پنجاه و هشتم، پلاک ۵۹۹ برگزار می گردد حضور به هم رسانند.
دستور جلسه: ۱- تغییر در موضوع فعالیت شرکت در اساسنامه
۲- تصمیم گیری در خصوص افزایش سرمایه
هیات مدیره

آگهی مزایده بوفه دانشگاه آزاد اسلامی واحد دماوند
دانشگاه آزاد اسلامی واحد دماوند در نظر دارد بوفه دانشجویی خود را از طریق مزایده به افراد واجدشرایط واگذار نماید. لذا متقاضیان شرکت در مزایده می‌توانند با ارائه معرفی‌نامه یا کارت شناسایی متقاضی و فیش واریزی به‌مبلغ ۵۰۰/۰۰۰ ریال به‌حساب سیبا ۰۱۰۶۰۱۴۰۴۸۰۰۳ نزد بانک ملی شعبه دماوند به‌نام دانشگاه آزاد اسلامی واحد دماوند جهت دریافت اسناد مزایده به آدرس دماوند، میدان معلم، مجتمع دانشگاه آزاد اسلامی واحد دماوند، ساختمان اداری مراجعه نمایند (غیرقابل استرداد). دانشگاه در رد یا قبول یک یا تمامی پیشنهادات مختار است. ضمناً هزینه درج آگهی بر عهده برنده مزایده خواهد بود. مهلت دریافت و تحویل مدارک از تاریخ درج آگهی به‌مدت ۱۰ روز کاری می‌باشد. جهت کسب اطلاعات بیشتر با شماره ۳۸-۷۶۳۰۱۲۲۵ و داخلی ۲۰۲۳ و ۲۱۱۳ تماس حاصل فرمایید.
روابط عمومی دانشگاه آزاد اسلامی واحد دماوند

آگهی دعوت به مناقصه عمومی
نوبت اول
تأمین پک پذیرایی قطار
شماره ۱۱۰-۱-۱۲-۰۲
شرکت راه‌آهن شرقی بنیاد (بن‌ریل) در نظر دارد نسبت به برگزاری مناقصه به‌شرح زیر اقدام نماید:
۱) موضوع مناقصه: تأمین ۳،۰۰۰،۰۰۰ عدد بطری آب معدنی نیم لیتری و ۴،۰۰۰ عدد بطری آب معدنی یک‌ونیم لیتری و ۲،۰۰۰،۰۰۰ عدد کیک و بیسکوئیت و ۲،۰۰۰،۰۰۰ عدد دستمال کاغذی جیبی و ۲،۰۰۰،۰۰۰ عدد نبات تکنفره چوبی کاوردار و ۴،۰۰۰،۰۰۰ قند دوحبه ۶گرم با لوگو بن ریل
۲) مدت و محل اجرا: مدت اجرا ۱۲ ماه و محل تحویل انبارهای تهران و مشهد می‌باشد.
۳) مهلت خرید، محل دریافت و تحویل اسناد مناقصه: متقاضیان می‌توانند حداکثر ظرف مدت (۱۰) ده روز از تاریخ درج آگهی (به استثنای پنج‌شنبه و جمعه) از ساعت ۸ لغایت ۱۶ با در دست داشتن معرفی‌نامه کتبی جهت خرید و دریافت اسناد مناقصه به نشانی: تهران، خیابان شهید مطهری، بعد از چهارراه مفتح، نرسیده به جهانتاب، پلاک ۱۷۳، ساختمان بن‌ریل، واحد تدارکات مراجعه نمایند. آخرین مهلت تحویل پاکت اسناد تکمیل‌شده مناقصه ساعت ۱۶ روز سه‌شنبه مورخه ۱۴۰۲/۱۲/۲۲ به دبیرخانه شرکت راه‌آهن شرقی بنیاد واقع در طبقه اول ساختمان بن‌ریل می‌باشد.
۴) متقاضیان می‌توانند جهت دریافت اسناد مناقصه مبلغ ۱،۰۰۰،۰۰۰ ریال (معادل یکصدهزار تومان) به‌حساب ۱-۸۸۹۲۱۲۳-۸۱۴-۳۹۲ نزد بانک سینا شعبه پارک ساعی به‌نام شرکت راه‌آهن شرقی بنیاد، قابل پرداخت در کلیه شعب بانک سینا واریز و فیش پرداختی به‌همراه معرفی‌نامه را به واحد تدارکات شرکت راه‌آهن شرقی بنیاد به نشانی مندرج در بند ۳، طبقه دوم تحویل و نسبت به دریافت اسناد مناقصه اقدام فرمایند.
۵) بازگشایی پاکات «الف و ب و ج» مناقصه ساعت ۱۰ صبح روز چهارشنبه به تاریخ ۱۴۰۲/۱۲/۲۳ در ساختمان بن‌ریل برگزار خواهد شد.
۶) لازم به‌ذکر است تأمین‌کنندگان به‌صورت موردی هم می‌توانند در مناقصه شرکت نمایند.
شرکت راه‌آهن شرقی بنیاد

آگهی برگ ابلاغ
بیمه ایران
آقای فرهاد وحیدزاده
نظر به اینکه پرونده شما به اتهام «۱- غیبت غیرموجه» به‌صورت متناوب یا متوالی که با بند ۲۹ ماده ۸ قانون رسیدگی به تخلفات اداری منطبق است. بر اساس نامه شماره ۱۴۰۲/۱۱۵۰۹۲۲ مورخ ۱۴۰۲/۱۲/۱۰ مدیریت امور منابع انسانی در این هیأت تحت رسیدگی می‌باشد، لذا مقتضی است حداکثر ظرف مدت ده روز از تاریخ درج این آگهی، دفاعیه کتبی خود را به انضمام مدارک لازم به این هیأت به نشانی تهران - خیابان سعدی شمالی - کوچه بیمه- پلاک ۴۶ (ساختمان مدیریت حقوقی و امور قراردادها) طبقه ۴ تسلیم نمایید.
هیأت بدوی رسیدگی به تخلفات اداری
شرکت سهامی بیمه ایران

بیمه دی
day insurance
آگهی مزایده
شرکت بیمه دی (سهامی عام) در نظر دارد ملک خود را با مشخصات کلی به‌شرح جدول ذیل از طریق برگزاری مزایده عمومی با شرایط زیر به‌فروش رساند:
"شرایط مزایده یک فقره ملک در جزیره کیش از طریق مزایده عمومی"
داوطلبین خرید ملک می‌توانند ظرف سه روز پس از درج آگهی در روزنامه، ضمن تماس با ریاست شعبه و هماهنگی لازم برای بازدید از ملک و اخذ شرایط و کسب اطلاعات به شعبه شرکت مراجعه و به اتفاق ریاست و یا کارشناس شعبه از ملک مورد مزایده بازدید نمایند.
۱. متقاضی می‌تواند پاکت پیشنهادی خود برای خرید ملک براساس آنچه در آگهی مزایده ذکر شده به‌صورت در بسته و لاک و مهر شده به ریاست شعبه تحویل داده و رسید دریافت کند.
۲. تحویل پاکت پیشنهاد خرید ملک حداکثر تا ساعت ۱۴ روز ۱۴۰۲/۱۲/۲۲ امکان‌پذیر است.
۳. سپرده شرکت در مزایده ملک معادل ۲% قیمت پایه ملک است که بایستی به‌حساب بانک ملت واریز و فیش پرداختی داخل پاکت پیشنهاد گذاشته شود. شماره شبای IR ۲۲۰۱۲۰۰۰۰۰۰۰۰۰۰ ۴۴۲۲۴۴۲۲۲۷ به‌نام بیمه دی
۴. در پیشنهاد لازم است مشخصات کامل متقاضی از جمله ذکر کد ملی و آدرس دقیق و شماره تماس و شماره حساب کامل نوشته شود و دارای امضا و اثر انگشت متقاضی باشد.
۵. به پیشنهادات مبهم، مشروط و فاقد سپرده ترتیب اثر داده نمی‌شود.
۶. تصمیم شرکت (برنده مزایده ملک) در تاریخ ۱۴۰۲/۱۲/۲۶ در محل دبیرخانه مرکزی شرکت و نیز محل شعبه فوق نصب و به‌اطلاع متقاضیان خواهد رسید. شرکت در رد کلیه پیشنهادات و یا قبول هر یک از آنها مختار است.
۷. معامله به‌صورت نقدی انجام می‌شود که ۹۰% بهای معامله (قیمت پیشنهادی برنده) باید هم‌زمان با امضای مبایعه نامه پرداخت و تأدیه ۱۰% باقیمانده نیز هم‌زمان با تنظیم و امضای سند رسمی خواهد بود. فاصله بین زمان تنظیم مبایعه نامه در تاریخ ۱۴۰۳/۰۱/۲۵ و زمان تنظیم سند رسمی سه ماه پس از امضای مبایعه نامه می‌باشد.
۸. سپرده افرادی که برنده شناخته نشده‌اند ظرف سه روز کاری با واریز به‌حسابی که اعلام کرده‌اند مسترد می‌شود.
۹. درصورتی که برنده مزایده ظرف یک هفته کاری برای تنظیم و امضای مبایعه و پرداخت ۹۰% بهای معامله حاضر نشود، سپرده او به نفع شرکت ضبط می‌گردد و شرکت برای فروش ملک به نفر دوم (البته با قیمت نفر اول) و یا اتخاذ روش دیگر تصمیم مقتضی اتخاذ می‌کند.
۱۰. محل تنظیم مبایعه نامه و سپس سند رسمی انتقال قطعی شعبه شرکت در شهر محل وقوع ملک مورد مزایده و یا مدیریت حقوقی شرکت در تهران (به انتخاب برنده مزایده) خواهد بود.

شهرستان محل وقوع ملک	نوع ملک	پلاک ثبتی	کاربری	قیمت پایه	آدرس شهرستان	مساحت عرصه	مساحت اعیانی ساختمان	شماره تماس رئیس شعبه
جزیره کیش	یک و نیم طبقه	۵۱۳۲۱ و ردیف دفتر ۷۸۵ به‌شماره A۰۲۳	خدماتی	چهارصد و نود و هفت میلیارد و دویست و پنجاه میلیون ریال	منطقه آزاد کیش، بلوار ساحل، خیابان عبید زاکانی، پشت هتل پارسیان	۳۲۵ مترمربع	۲۵۰/۴ مترمربع	۰۹۱۷۳۵۸۹۰۴۳ خانم اسدپور

شرکت بیمه دی (سهامی عام)

عکس: پایگاه اطلاع‌رسانی معاون اول رئیس جمهور

رؤسای اتحادیه‌های اصناف پس از جلسه با معاون اول رئیس جمهور مطرح کردند

کنترل بازار با همت دولت و اصناف

گزارش

معاون اول رئیس جمهور، روز سه‌شنبه با رؤسای اتحادیه‌های تحت پوشش اتاق اصناف جلسه‌ای صمیمانه داشت. در این جلسه، دکتر مخبر با تأکید بر اینکه امروز حل مسائل و مشکلات اقتصادی کشور جز با همراهی و مشارکت بازار و بخش خصوصی میسر نیست، نکته بسیار مهمی را بیان کرد و گفت: «نظارت بر بازار و کنترل قیمت‌ها صرفاً با اقدامات دولتی و برخوردهای تعزیراتی ساماندهی نمی‌شود، بلکه این خود بازاریان و اصناف هستند که با هماهنگی می‌توانند به نحو مطلوب بر بازار نظارت کنند و انتظار دولت از بازاریان این است که بویژه برای عید نوروز و ماه مبارک رمضان نسبت به نظارت و کنترل قیمت‌ها، توجه جدی داشته باشند.»

بعد از برگزاری این جلسه، با تعدادی از شرکت‌کنندگان گفت‌وگو کردیم و از آنها درباره چگونگی نظارت بر بازار و کنترل قیمت‌ها از سوی اتحادیه‌ای که ریاست آن را برعهده دارند، پرسیدیم.

رئیس اتحادیه فروشندگان لوازم فلزی آشپزخانه: به‌دقت کنترل می‌کنیم، اگر گران بود شکایت کنید

حسن حسنی سفیدآبادی فراهانی، رئیس اتحادیه فروشندگان لوازم فلزی آشپزخانه در گفت‌وگو با خبرنگار ما درباره چگونگی کنترل قیمت‌های شب عید توسط این اتحادیه می‌گوید: در اتحادیه فروشندگان لوازم فلزی آشپزخانه، نظارت‌های دقیقی بر اعضای صنف داریم و بازرسان اتحادیه و اتاق اصناف، به‌صورت روزانه قیمت‌ها را بازرسی می‌کنند، اما واقعیت این است که در صنف ما، وضعیت به صورتی است که امکان گرانفروشی وجود ندارد، چرا که عرضه و تقاضا، قیمت نهایی بازار را تعیین می‌کند.

وی در پاسخ به سؤالی درباره اینکه اصناف چگونه می‌توانند به دولت برای کنترل قیمت‌ها کمک کنند، می‌گوید: اصناف توان کنترل قیمت‌ها را دارند و این امر با کنترل قیمت ارز در بازار نتیجه‌بخش‌تر خواهد بود، چرا که اگر نرخ ارز ثابت باشد کنترل کردن بازار مشکل نیست.

فراهانی می‌افزاید: اجناس لوازم فلزی آشپزخانه، لیست قیمت دارند و بهای هر جنس نیز باید روی آن نصب شده باشد، علاوه بر این نظارت‌های دقیق، ما در نمایشگاه‌های بهاره حدود ۱۵ تا ۲۰ درصد تخفیف برای خریداران در نظر گرفته‌ایم. ما در صنف لوازم خانگی، کالاهای داخلی را به فروش می‌رسانیم و خوشبختانه هیچ کمبودی در این زمینه نداریم.

رئیس اتحادیه فروشندگان لوازم فلزی آشپزخانه درباره اینکه مردم چگونه می‌توانند شکایت خود را درباره گرانفروشی ثبت کنند، می‌گوید: اگر فروشگاهی که از آن شکایت شده است، جواز داشته باشد، مردم می‌توانند به اتحادیه مراجعه کرده و شکایت خود را به ثبت برسانند تا رسیدگی‌های لازم انجام شود، البته ما با موضوع گرانفروشی به تعداد بسیار کمی در این صنف مواجه هستیم، چرا که بخش بزرگی از فروشگاه‌های فعال در صنف ما که شامل سه هزار فروشگاه است در میدان شوش و به صورت دیوار به دیوار با یکدیگر رقابت دارند و ما هم ناظر بر فعالیت آنها هستیم.

فراهانی درباره جلسه سه‌شنبه اصناف با معاون اول رئیس جمهور هم می‌گوید: جلسه بسیار مطلوبی بود، خصوصاً اینکه در این جلسه، درباره بازسازی و نوسازی بازار، وعده‌های بسیار خوبی داده شد.

رئیس اتحادیه کفاشان دست‌دوز تهران: کنترل می‌کنیم، اما خریداران فاکتور بگیرند

رسول شجری، رئیس اتحادیه کفاشان دست‌دوز تهران نیز که در این جلسه حضور داشت، درباره کنترل قیمت‌های شب عید توسط این اتحادیه می‌گوید: قیمت کالاها در معرض دید مشتریان قرار دارد و توصیه ما به آنها این است که به قیمت‌های مندرج توجه داشته باشند و بعد از خرید هم حتماً فاکتور بگیرند.

او ادامه می‌دهد: بیش از ۲۵ تا ۳۰ درصد محصولات ما با تخفیف در نمایشگاه‌ها و فروشگاه‌های فوق‌العاده در سطح شهر عرضه می‌شود، اگر کسی در نمایشگاه تخلف کند، بازرسان حضور دارند و در صورت گزارش تخلف و شکایت مشتریان، فوراً غرفه را می‌بندند.

شجری می‌افزاید: مردم حتماً باید از فروشندگان فاکتور دریافت کنند و در صورت مشاهده تخلف، آن را گزارش دهند تا ما شکایت را به‌سرعت بررسی کنیم. علاوه بر این، بازرسان ما به صورت روزانه در سطح شهر مشغول نظارت بر قیمت‌ها هستند و درصورت مشاهده تخلف با آن برخورد جدی می‌کنند.

رئیس اتحادیه تولیدکنندگان و فروشندگان پوشاک: آرامش بازار، وظیفه اتاق اصناف و اتحادیه‌هاست

حسین آقاحسین‌شیرازی، رئیس اتحادیه تولیدکنندگان و فروشندگان پوشاک از دیگر حاضران در این جلسه، از آرامش بازار پوشاک در آستانه فرارسیدن سال نو خبر می‌دهد و می‌گوید: این آرامش در سایه نظارت‌های همه‌جانبه اتاق اصناف و اتحادیه پوشاک از دهه فجر تاکنون حاصل شده و این نظارت‌ها تا پایان سال ادامه دارد.

وی با اشاره به نقش «اتاق اصناف» و «اتحادیه» در کنترل قیمت‌های بازار شب عید، می‌افزاید: این مسئولیت امروز و دیروز این نهادها در کنترل قیمت‌های بازار شب عید نیست، بلکه از قبل از انقلاب هم این مسئولیت برعهده اتاق اصناف و اتحادیه بوده و هست، اقدام درست دولت، عدم دخالت در کنترل قیمت‌ها با اقدامات مختلف و واگذاری این نظارت‌ها به اتحادیه و بخش خصوصی است.

او با اشاره به اقدامات نظارتی اتاق اصناف و اتحادیه تولیدکنندگان و فروشندگان پوشاک در بازار یادآور می‌شود: با اینکه امسال بر خلاف سال‌های گذشته، هنوز بازار شب عید جان نگرفته، اما نظارت بر قیمت از دهه فجر از سوی اتحادیه و اتاق اصناف آغاز شده و ما شاهد عرضه پوشاک شب عید حداکثر با ۲۰ درصد افزایش قیمت نسبت به سال قبل هستیم، این در حالی است که پوشاک زمستانه به فروش نرفته در سال جاری، با ۳۰ درصد کاهش قیمت نسبت به قیمت تمام‌شده، در واحدهای صنفی در حال عرضه است.

به گفته رئیس اتحادیه تولیدکنندگان و فروشندگان پوشاک، به منظور کنترل بازار شب عید پوشاک، این اتحادیه در آستانه سال نو، با برگزاری نمایشگاه‌های عرضه مستقیم کالا در ۵ نقطه پایتخت، فعالیت خود را همراه با ۲ هزار فروشگاه پوشاک با عنوان فروش فوق‌العاده آغاز کرده است و این طرح به افزایش قدرت خرید مردم کمک خواهد کرد.

رئیس اتحادیه تولیدکنندگان و فروشندگان پوشاک در بخشی از صحبت‌های خود از دولت خواست تا از رسمی شدن شغل دستفروشی در شهر تهران جلوگیری کند، چرا که در صورت رسمی شدن این شغل، کاسبان برای رهایی از مالیات و اجاره مغازه، به دستفروشی و بساط گستری روی خواهند آورد که نتیجه‌ای جز آشفتگی سیمای شهری نخواهد داشت: «در حال حاضر ۲۰ هزار واحد صنفی پوشاک در تهران فعالیت دارند که همه ملزم به پرداخت مالیات، بیمه و... هستند، اگر بساط گستری و دستفروشی در تهران مورد حمایت دولت قرار گیرد، تمامی این واحدهای صنفی به حاشیه پیاده‌راه‌ها گسیل خواهند شد.»

> نظارت بر بازار و کنترل قیمت‌ها صرفاً با اقدامات دولتی و برخوردهای تعزیراتی ساماندهی نمی‌شود، بلکه این خود بازاریان و اصناف هستند که با هماهنگی می‌توانند به نحو مطلوب بر بازار نظارت کنند و انتظار دولت از بازاریان این است که بویژه برای عید نوروز و ماه مبارک رمضان نسبت به نظارت و کنترل قیمت‌ها، توجه جدی داشته باشند

رشد ۶۵ درصدی بیمه‌شدگان روستایی در دولت سیزدهم

بررسی‌ها نشان می‌دهد که گسترش چتر بیمه‌ای روستاییان، موجب کاهش فقر آنها می‌شود

بیمه روستایی

ایلیا پیرولی
خبرنگار

اگر به همان اندازه که در گذشته، دامنه تله فقر خانوارهای روستایی بیشتری را گرفتار خود می‌کرد، اما در فاصله سال‌های ۱۴۰۱ تا ۱۴۰۲، دامنه آن کوتاه‌تر و این رفاه بود که بیشتر از هر موضوعی دیگر در دسترس روستاییان قرار گرفت. نشان به آن نشان که در همین بازه زمانی گفته شده، میزان تعداد افراد روستایی که در چتر حمایتی بیمه اجتماعی دولت قرار گرفتند، ۶۵ درصد بیشتر از ۱۶ سال فعالیت صندوق بیمه اجتماعی روستاییان بوده است.

رسالت صندوق بیمه اجتماعی کشاورزان، روستاییان و عشایر

اصل ۲۹ قانون اساسی می‌گوید: «برخورداری از تأمین اجتماعی از نظر بازنشستگی، بیکاری، پیری، از کار افتادگی، بی‌سرپرستی، در راه ماندگی، حوادث و سوانح، نیاز به خدمات بهداشتی درمانی و مراقبت‌های پزشکی به صورت بیمه و غیره، حقی است همگانی. دولت موظف است طبق قوانین از محل درآمدهای عمومی و درآمدهای حاصل از مشارکت مردم، خدمات و حمایت‌های مالی فوق را برای یک یک افراد کشور تأمین کند.»

صندوق بیمه اجتماعی کشاورزان، روستاییان و عشایر نیز طبق همین اصل در سال ۱۳۸۴ برای تحقق عدالت اجتماعی و جلوگیری از گسترش فقر، ایجاد شد.

قطع زنجیره فقر بین‌نسلی، افزایش امید به زندگی و گسترش چتر خدمات بیمه‌ای از مهم‌ترین اهداف ایجاد صندوق بیمه اجتماعی کشاورزان، روستاییان و عشایر کشور بود.

آمار وضعیت بیمه‌شدگان صندوق از سال ۱۳۸۴ تا سال ۱۴۰۰

بررسی داده‌های ارائه شده از مراکز رسمی و غیررسمی بیانگر آن است که صندوق بیمه اجتماعی کشاورزان، روستاییان و عشایر کشور از ابتدای ایجاد در سال ۱۳۹۴ تا همین آغاز قرن جدید شمسی آنگونه که باید اصل ۲۹ قانون اساسی را عملیاتی کند، موفق نبوده و نتوانسته به اهداف خود دست پیدا کند.

طبق داده‌های جمعیتی تا ابتدای سال ۱۴۰۰، حدود ۲۶ درصد از جمعیت کشور را که شامل ۲۰ میلیون نفر می‌شدند، جمعیت روستایی تشکیل می‌داد که بنا بر داده‌ها تا قبل از اواخر سال ۱۴۰۰، کل بیمه‌شدگان روستایی، حدود ۲ میلیون نفر بوده است؛ به عبارتی در این مدت فقط ۱۰ درصد روستاییان طی ۱۶ سال از سال ۱۳۸۴ تا سال ۱۴۰۰، مشمول بیمه روستایی شده بودند.

به بیان دیگر، به طور متوسط، سالانه ۱۲۵ هزار روستایی از طریق صندوق بیمه اجتماعی کشاورزان، روستاییان و عشایر تحت پوشش بیمه‌ای قرار گرفته بودند. به معنای دیگر سالانه ۰٫۶۲۵ درصد روستاییان مشمول بیمه اجتماعی می‌شدند.

آمارها گویای این موضوع است که صندوق بیمه اجتماعی کشاورزان، روستاییان و عشایر در گسترش چتر بیمه‌ای ناموفق بوده است.

آمار وضعیت بیمه‌شدگان صندوق از پاییز ۱۴۰۰ تا اسفند ۱۴۰۲

در مدت فعالیت دولت سیزدهم تعداد افراد روستایی که جذب بیمه اجتماعی کشاورزان، روستاییان و عشایر کشور شده‌اند، ۸۰۰ هزار نفر بوده که در مقایسه با ۱۶ سال قبل از آن، با رشد ۴۰ درصدی مواجه بوده است؛ آن هم در مدت زمان کوتاه کمتر از ۳۰ ماه.

این در حالی است که اغلب افراد روستایی به دلیل تمام شدن مدت بیمه‌هایشان بار دیگر توسط صندوق این بیمه در دور جدید مشمول بیمه شدند؛ به عبارتی اگر ۸۰۰ هزار بیمه‌شده جدید را در کنار تمدیدشدگان قرار دهیم، رقم فعلی فراتر از آنچه هست، برآورد می‌شود.

بررسی‌ها نشان می‌دهند که اگر مبنای جمعیت ایرانی روستایی ۲۰ میلیون نفر گرفته شود، ۴ درصد از این تعداد بیمه شده‌اند و اگر مبنا ۱۸ میلیون نفر باشد و ۲ میلیون نفر بیمه‌شده قبلی کنار گذاشته شوند، تعداد بیمه‌شدگان، معادل ۴٫۴ درصد خواهد بود.

با اعلام اجرای طرح رایگان بیمه اجتماعی مادران کشاورز، روستاییان و عشایر کشور تا پایان اسفندماه سال جاری، ۵۰۰ هزار مادر دارای سه فرزند روستایی به جمع بیمه‌شدگان اضافه خواهند شد و تعداد بیمه‌شدگان روستایی به یک میلیون و ۳۰۰ هزار نفر خواهد رسید که این میزان با رشد ۶۵ درصدی نسبت به تعداد بیمه‌شدگان در دوره‌های گذشته روبه‌رو می‌شود.

به عبارتی در این بازه ۳۰ ماهه، حدود ۴۵ نفر ماهانه تحت پوشش بیمه‌ای اجتماعی روستاییان قرار گرفته‌اند.

آثار مثبت بیمه‌شدگان روستایی بر اقتصاد آنها

یکی از عوامل تأثیرگذار در کاهش روند فقرزایی، بیمه کردن کشاورزان، روستاییان و عشایر از طریق صندوق بیمه اجتماعی کشاورزان، روستاییان و عشایر بوده است. این صندوق اگرچه در دهه ۹۰ نتوانست آنگونه که باید وظایف و تکالیف خود را انجام دهد، اما در این دو سال و نیم اخیر، یعنی از ابتدای دولت سیزدهم تاکنون توانسته تعداد بیمه‌شدگان روستایی را ۶۳ درصد افزایش دهد و تعداد آنها را به ۸۰۰ هزار نفر برساند.

گسترش پوشش بیمه‌ای کشاورزان، روستاییان و عشایر، تأمین معیشت و رفاه را برای آنها به ارمغان آورده است. آمارها می‌گویند که خانوارهای برخوردار از پوشش بیمه اجتماعی، از رفاه بیشتری نسبت به خانوارهای فاقد بیمه برخوردار بوده‌اند.

ارزیابی مرکز پژوهش‌های مجلس شورای اسلامی نیز نشان می‌دهد، به‌طور معمول یکی از دلایلی که باعث می‌شود فقرا بخصوص روستانشینان در تله فقر گرفتار شده و نتوانند از آن خارج شوند، نداشتن درآمد ثابت ناشی از شغل و بیمه نبودن است.

بر همین اساس است که دولت سیزدهم با استقرار نظام تأمین اجتماعی به‌صورت جامع، یکپارچه، شفاف، کارآمد، فراگیر و چندلایه، عملاً سیاست‌های فقرزدایی را جامه عمل پوشاند. از این رو گسترش چتر بیمه‌ای صندوق بیمه کشاورزی و روستایی را در اولویت خود قرار داده است.

بررسی‌ها بیانگر آن است که بیمه شدن باعث می‌شود حداقل حقوق مصوب قانون کار پرداخت شود. به طور کلی نداشتن درآمد ثابت ناشی از شغل و بیمه نبودن از عوامل تأثیرگذار در رشد فقر در بین روستاییان بوده است. بنابراین پوشش بیمه فراگیر می‌تواند یک سیاست حمایتی برای روستاییان در راستای نجات از تله فقر باشد.

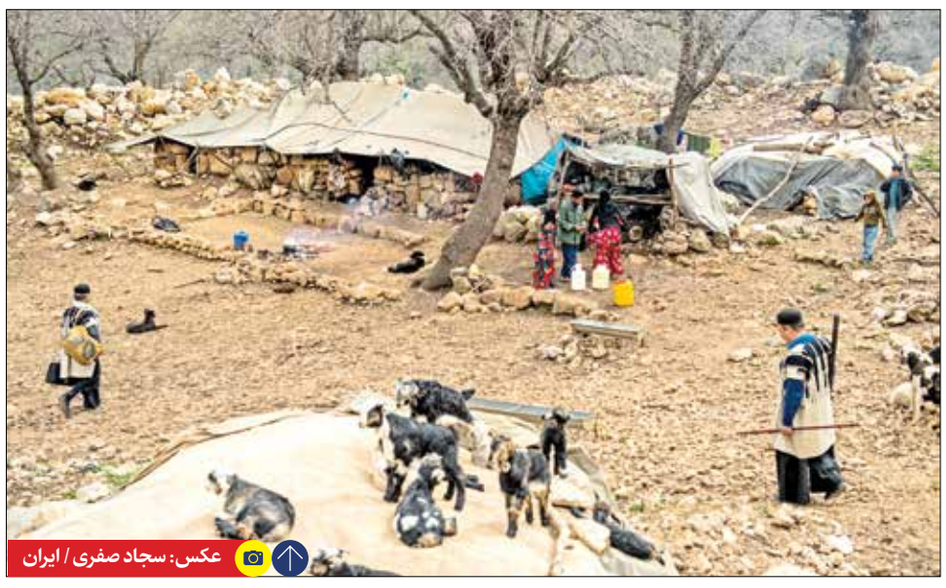
عکس: سجاد صفری / ایران

> دولت سیزدهم با استقرار نظام تأمین اجتماعی به‌صورت جامع، یکپارچه، شفاف، کارآمد، فراگیر و چندلایه، عملاً سیاست‌های فقرزدایی را جامه عمل پوشاند. از این رو گسترش چتر بیمه‌ای صندوق بیمه کشاورزی و روستایی را در اولویت خود قرار داده است

خبر

ایجاد منطقه آزاد سه‌جانبه بین ایران، عراق و سوریه

مشاور رئیس جمهور و دبیر شورای‌عالی مناطق آزاد و ویژه اقتصادی گفت: برای ایجاد منطقه آزاد مشترک با ۲۱ کشور در حال مذاکره هستیم و با پنج کشور از جمله سوریه و عراق به نتیجه رسیده‌ایم.

به گزارش خبرگزاری صدا و سیما، حجت‌الله عبدالملکی با اشاره به موضوع منطقه آزاد مشترک افزود: ایران به دنبال ایجاد منطقه آزاد مشترک با کشورهای دیگر است، اما پیگیر منطقه آزاد مشترک سه‌جانبه نیز هستیم که کشورهای طرف مذاکره، عراق و سوریه هستند.

وی تأکید کرد: جهش سرمایه‌گذاری از طریق ایجاد منطقه آزاد سه‌جانبه بین ایران، سوریه و عراق اتفاق می‌افتد و در موضوع اقتصاد بین‌الملل این موضوع را پیگیری می‌کنیم.

دبیر شورای عالی مناطق آزاد و ویژه اقتصادی با اشاره به اینکه با ۲۱ کشور جهان در حال مذاکره برای ایجاد منطقه آزاد مشترک هستیم، گفت: تاکنون با پنج کشور به مرحله امضای سند رسیده‌ایم که این سند یا در قالب تفاهمنامه است یا در متن مصوبات کمیسیون مشترک آورده شده است.

بنگاه

عرضه ۱۵۰۰ میلیارد تومان صکوک اجاره برای شرکت صنایع آهن و فولاد سرمد ابرکوه

با مجوز سازمان بورس و اوراق بهادار، صکوک اجاره شرکت صنایع آهن و فولاد سرمد ابرکوه به مبلغ هزار و ۵۰۰ میلیارد تومان از طریق بورس تهران از روز سه‌شنبه مورخ ۱۴۰۲/۱۲/۱۵ به مدت سه روز کاری عرضه عمومی خواهد شد.

به گزارش روابط عمومی شرکت صنایع آهن و فولاد سرمد؛ صکوک اجاره هزار و ۵۰۰ میلیارد تومانی این شرکت با نمادهای صرمد۶۱۲، صرمد۰۶۲ و صرمد ۶۲ با استفاده از خدمات شرکت تأمین سرمایه امید، صندوق سرمایه‌گذاری اختصاصی بازارگردانی افتخار حافظ و تأمین سرمایه کیمیا به عنوان بازارگردانان و شرکت تأمین سرمایه امید، گروه مالی داتام و تأمین سرمایه کیمیا به عنوان متعهدین پذیره‌نویس از طریق بورس تهران عرضه عمومی می‌شود.

این اوراق ۴ ساله، با نرخ ۲۳ درصد و مواعد پرداخت سه ماهه بوده و ناشر آن شرکت واسط مالی مهر چهارم می‌باشد. ضامن پرداخت مبلغ اصل و اقساط هر دو اوراق مذکور بانک تجارت بوده و عامل پرداخت آنها شرکت سپرده‌گذاری مرکزی اوراق بهادار و تسویه وجوه می‌باشد.

شرکت صنایع آهن و فولاد سرمد ابرکوه به عنوان یکی از برترین تولیدکنندگان و عرضه‌کنندگان میلگرد فولادی در کشور فعالیت خود را از سال ۱۳۹۱ با تولید انواع میلگرد آجدار «A۳» از سایز ۸ تا ۳۲ آغاز کرده است و در حال حاضر به عنوان دومین شرکت عرضه‌کننده میلگرد در بورس کالای ایران شناخته می‌شود.

این شرکت با رشد فروش بیش از ۵۵ درصدی در سال ۱۴۰۱ و کسب رتبه چهارم در زمینه رشد فروش، جزو شرکت‌های پیشرو در این شاخص در صنعت فولاد کشور به شمار می‌آید و نکته قابل توجه اینکه همزمان با اولین تست عملیاتی خط تولید کلاف‌سازی، پیشرفت طرح‌های توسعه‌ای فولادسازی و احیا، ثبت رکورد تولید روزانه به میزان ۲ هزار و ۱۳۸ تن و ثبت رکورد تولید ماهانه به میزان ۴۷ هزار و ۶۲۳ تن، باتلاش و همت جهادی کارکنان و مدیران، برای اولین بار موفق به تحقق ظرفیت اسمی ۴۵۰ هزار تنی در تاریخ ۱۲ اسفند ۱۴۰۲ شد.

عکس: میزان

گفت‌وگوی «ایران» با سخنگو و معاون فنی و نظارت سازمان نظام پزشکی درباره مشکلات و دغدغه‌های جامعه پزشکی

نظام سلامت، پزشکان، مردم و دردهای مشترک

گفت و گو

محدثه جعفری
خبرنگار

این روزها بحث‌های مختلفی درباره حوزه پزشکی می‌شنویم؛ از موضوع زیرمیزی و مهاجرت جغرافیایی گرفته تا مهاجرت شغلی و تغییر حرفه پزشکان. در کنار این موضوعات، مسائلی چون شلوغی بیش از اندازه مراکز درمانی و مطب‌ها، هزینه‌های بالای درمانی به‌ویژه در برخی از بخش‌ها ازجمله دندانپزشکی، افزایش قیمت تجهیزات پزشکی و... رفته‌رفته بر تصویر خوشایند جامعه پزشکی و حوزه سلامت تأثیر می‌گذارد.

موفقیت‌های کشورمان در حوزه سلامت و درمان، که به واسطه تلاش مسئولان، پزشکان و متخصصان به دست آمده، همچنان ادامه دارد اما در صورت رفع نشدن به‌موقع مسائل موجود در این حوزه، هم نظام سلامت، هم پزشکان و هم مردم با چالش‌های بیشتری مواجه خواهند شد.

در این میان، بحث تعیین تعرفه‌های پزشکی به صورت واقعی، از مواردی است که به عقیده بسیاری از کارشناسان می‌تواند بخش بزرگی از این مسائل را حل کند. جامعه پزشکی از ناچیز بودن تعرفه‌های «حرفه‌ای» و ناکارآمدی بیمه‌ها گلایه دارند. اما بحث تعرفه‌ها موضوعی است که طی سال‌های گذشته بر مبنای غیرواقعی استوار شده و به همان سیاق ادامه یافته است و حالا دیگر حل کردن آن به هیچ وجه آسان نیست. سعید کریمی معاون درمان وزارت بهداشت با انتقاد از ناکارآمدی بیمه‌ها گفته است: «این ناکارآمدی به حوزه بهداشت و درمان کشور آسیب جدی خواهد زد، امیدواریم در سال آینده با واقعی دیدن تعرفه‌ها، عقب‌ماندگی‌های گذشته جبران شود.»

رئیس کل سازمان نظام پزشکی هم در نشست خبری اخیرش گفته است: «ویزیت پزشک عمومی در بیمارستان دولتی ۱۸ هزار تومان است که البته با تأخیر هفت تا هشت ماهه پرداخت می‌شود. سقف ویزیت متخصص در بیمارستان دولتی ۴۰ هزار تومان است و با پایین نگه داشتن تعرفه‌های پزشکی هزینه‌های نامتعارف از جیب مردم می‌رود.»

تمایل نداشتن پزشکان عمومی برای دریافت تخصص، افزایش مهاجرت پزشکان، تغییر حرفه، افزایش نرخ تجهیزات پزشکی، روی آوردن برخی از پزشکان به دریافت زیرمیزی و... در کنار حمایت محدود بیمه‌ها، هزینه‌های درمان را افزایش داده است آنقدر که بخشی از مردم از برخی اقدامات درمانی مثل ترمیم دندان یا گاه حتی اقدامات تشخیصی صرف نظر می‌کنند. این موضوع درصورت ادامه، بار درمان بالایی را به کشور تحمیل خواهد کرد چون برخی از مسائل سلامت در صورت پیشگیری نکردن و انجام اقدام به‌موقع، به بیماری‌های مزمن یا صعب العلاج ختم می‌شود که تجهیزات و هزینه به مراتب بیشتری برای درمان آنها نیاز است.

در این زمینه با دکتر رضا لاری‌پور سخنگو و معاون فنی و نظارت سازمان نظام پزشکی به گفت‌وگو پرداختیم که می‌خوانید.

> طی پنج سال گذشته تعداد گواهی‌های حسن‌سابقه‌ای که توسط نظام پزشکی صادر می‌شود بیش از ۸ برابر افزایش یافته است

بارها کارشناسان از خالی ماندن صندلی‌های دوره دستیاری و استقبال نکردن پزشکان برای ورود به برخی رشته‌های مادر ابراز نگرانی کرده‌اند. از طرفی مسئولان برای جبران این کمبودها ظرفیت‌های ورود به رشته پزشکی را افزایش داده‌اند. حال این افزایش ظرفیت پذیرش می‌تواند کمبودهای حوزه پزشکی را جبران کند؟

بحث ظرفیت‌ها به دو دسته تقسیم می‌شود. اول اینکه ظرفیت‌های خالی دانشگاه‌های علوم پزشکی متوجه دوره دستیاری است و دوم اینکه افزایش ظرفیت‌های پزشکی متوجه دانشجویان تازه‌واردی است که می‌خواهند از مقطع دیپلم در رشته پزشکی پذیرفته شوند. برای هر دو توضیحات مفصلی وجود دارد. بدیهی است که رشته‌های پزشکی، دندانپزشکی و داروسازی مورد اقبال اغلب خانواده‌هاست تا فرزندان‌شان در این سه رشته پذیرفته شده و ادامه تحصیل دهند چرا که این رشته‌ها از اعتبار اجتماعی بالایی برخوردارند، نرخ بیکاری در آنها بسیار پایین است و درآمد مکفی دارند که تمام این عوامل سبب شده است افراد گرایش بیشتری برای پیوستن به حرفه پزشکی داشته باشند.

طی دو دهه گذشته رشته‌های ریاضی به حرفه مهندسی ورود پیدا می‌کردند اما به‌دلیل حجم بالای فارغ‌التحصیلان مهندسی و نبود بازار کار مناسب برای آنها، کنکوری‌ها از رشته علوم ریاضی به سمت علوم تجربی مهاجرت کردند به این معنا که تعداد داوطلبان رشته‌های تجربی که عمده‌ترین رشته‌های مورد نظرشان پزشکی، دندانپزشکی و داروسازی است، افزایش یافت.

اما آیا هر فردی صلاحیت ورود به حرفه پزشکی را دارد؟ اکثر والدین تمایل دارند فرزندشان پزشک شود بدون در نظرگرفتن روحیاتشان. به نظر شما اصرار خانواده‌ها به فرزندانشان برای ورود به حرفه پزشکی دلیلی بر افزایش متقاضی در کنکور تجربی نیست؟

به علت افزایش داوطلبان کنکور در رشته‌های تجربی بدون بررسی این که چرا اقبال به رشته‌های دیگر کاهش یافته و به رشته تجربی افزوده شده است، ظرفیت پذیرش در رشته‌های تجربی را بالا برده‌اند. این درحالی است که ورود به رشته‌های سخت پزشکی، دندانپزشکی و داروسازی نیازمند زمینه مناسب فردی از نظر «فکری، هوشی، اخلاقی، توانمندی جسمی، تحصیلاتی و توانمندی روحی» است.

نگاه خانواده‌ها و فرهنگ ایجاد شده در کشور به گونه‌ای است که آرزوی اکثر والدین، حضور فرزندان‌شان در رشته‌های پزشکی است و به جای اینکه مدارس در علوم انسانی رشد یابد در حوزه علوم تجربی و ریاضی افزایش پیدا کرده که این رشد به‌صورت نامتوازن شکل گرفت. این در حالی است که کشور به جامعه‌شناس، حقوقدان و..... هم نیاز دارد. اگر بخواهیم دید اصولی به موضوع داشته باشیم، همه رشته‌ها باید به تناسب رشد پیدا کنند چرا که کشور برای رشد به تنوع متخصصان در زمینه‌های مختلف نیاز دارد. حرفه پزشکی در ایران طی چهار دهه گذشته به علت توانمندی آموزشی، کیفیت بسیار بالایی دارد. روش آموزشی که در این سه رشته «پزشکی، دندانپزشکی و داروسازی» وجود دارد، باوجود سختی رشته‌ها، آدم‌های بسیار شایسته‌ای تربیت کرده است به طوری که این افراد سفیران سلامت و علمی ایران در اقصی نقاط دنیا هستند و بسیار خوش درخشیده‌اند که این درخشش نشان از آموزش باکیفیت پزشکی در ایران دارد.

احتمال ورود افراد کم‌تخصص به حوزه پزشکی با افزایش ظرفیت‌ها رئیس سازمان نظام پزشکی در نشست خبری اخیرشان به نکته‌ای اشاره کردند مبنی بر اینکه با این افزایش ظرفیت‌ها احتمال ورود افراد کم‌تخصص به عرصه پزشکی وجود دارد.

افراد مؤثر در حوزه سلامت کشور از جمله وزارت بهداشت، درمان و آموزش پزشکی که تولیت نظام سلامت کشور را برعهده دارند، سازمان نظام پزشکی، فرهنگستان علوم پزشکی که جمعی از بزرگان عرصه پزشکی در آن جای دارند وهمچنین کمیسیون بهداشت و درمان مجلس شورای اسلامی، نگرانی خودشان را به‌عنوان کارشناس از افزایش ظرفیت دانشگاه‌های علوم پزشکی اعلام کرده‌اند. بعد از اینکه شورای عالی انقلاب فرهنگی تصمیم به افزایش ظرفیت گرفت، مقرر شد افزایش ظرفیت پذیرش متقاضی تا سقف توانایی‌های دانشکده‌های پزشکی باشد به این معنا که از کیفیت آموزش پزشکی کاسته نشود، یعنی دانشکده‌ای که تصمیم به افزایش ظرفیت می‌گیرد باید متناسب با افرادی که پذیرش می‌کند، تخت آموزشی، بیمارستان آموزشی، لابراتوار آموزشی، اتاق تشریح، عضو هیأت علمی و... که نیازمندی‌های این رشته است را مهیا سازد. این در حالی است که قبل از ایجاد زیرساخت مناسب و تخصیص بودجه به وزارت بهداشت، درمان و آموزش پزشکی، ظرفیت‌ها افزایش یافت. حال نگرانی کجاست؟

با ایجاد افزایش ظرفیت در حوزه پزشکی که مستقیم با سلامت مردم در ارتباط است، ممکن است افرادی که با افزایش ظرفیت وارد رشته پزشکی می‌شوند، صلاحیت و زمینه مناسب ذکر شده را نداشته باشند و در نتیجه آن، آموزش هم دچار خدشه شود و این افراد پزشکان شایسته و متخصصی برای آینده سلامت کشور نباشند.

۸۰ درصد بار درمانی در بیمارستان‌های دولتی بر دوش رزیدنت‌هاست

فشارهایی که روی رزیدنت‌هاست تا چه حد بر کاهش تمایل پزشکان به تخصص‌گرایی تأثیر داشته؟

دومین چالش در حوزه سلامت، خالی ماندن صندلی‌های دستیاری پزشکی است. در دهه ۸۰ اقبال به ادامه تحصیل در جامعه پزشکی عددی بین ۹۰ تا ۹۵ درصد بود. البته این امر هم معایب و مزایایی دارد که در این بحث نمی‌گنجد. آنچه که سبب کاهش این عطش تخصص‌گرایی شد به نوعی می‌توان گفت بیگاری کشیدن از رزیدنت‌هاست. در حال حاضر ۸۰ درصد بار درمانی بیمارستان‌ها در حوزه دولتی توسط دستیاران پزشکی اداره می‌شود. فشار کاری زیاد و دریافتی اندک سبب کاهش اقبال، نسبت به ورود به دوره رزیدنتی است.

میانگین سنی رزیدنت‌ها چند سال است؟

رزیدنت پزشک عمومی فارغ‌التحصیلی است که با امتحان سخت دستیاری وارد دوره تخصصی پزشکی می‌شود. متوسط سن رزیدنت‌ها ۲۵ تا ۴۰ سال است. اگر کسی پشت سر هم تحصیل را ادامه دهد به طور میانگین با حدود ۳۰ سال سن فارغ‌التحصیل می‌شود که بعد از آن باید دوره طرح و خارج از مرکز را بگذراند.

دریافتی دستیاران پزشکی، ۱۲ میلیون تومان در ماه

میانگین درآمد دستیاران پزشکی یا همان رزیدنت‌ها چقدر است؟ آیا این پرداختی‌ها کفایت می‌کند؟

بسیار ناچیز. حال اگر رزیدنت متأهل هم باشد با شرایط دشوار بسیاری از لحاظ اقتصادی رو به رو می‌شود. متوسط درآمد رزیدنت‌ها در دو سال گذشته افزایش پیدا کرده است. این عدد دوسال پیش، بین دو تا چهار میلیون تومان بود که با دستور رهبری تا هشت میلیون تومان افزایش پیدا کرد و اکنون حدود ۱۲ میلیون تومان در ماه است. بنابراین فردی که در تهران دوره دستیاری را سپری می‌کند و اجازه هیچ فعالیت دیگری در خارج از محیط آموزشی‌اش را ندارد، عملاً امکان زندگی با این حقوق برایش میسر نخواهد بود.

ورود مجاز و غیرمجاز به حوزه زیبایی

چرا برخی رشته‌های مهم، دیگر مورد اقبال پزشکان برای دریافت تخصص نیست و از طرفی شاهد افزایش کلینیک‌های زیبایی در جامعه هستیم؟

همه مطالبی که تاکنون گفتم دست به دست هم دادند تا ظرفیت‌های پذیرش دستیاری آن هم در رشته‌های مادر طب «جراحی، داخلی، زنان، اطفال، بیهوشی، طب اورژانس، عفونی و...» خالی بماند و برخی رشته‌ها هم به‌دلیل درآمد بیشتر و تناقض‌هایی که در داخل رشته و بین رشته وجود داشت به اسم رشته‌های لوکس «گوش و حلق بینی، جراحی زیبایی، رادیولوژی، ارتوپدی و...» در جامعه و میان پزشکان مطرح شود. اگرچه این رشته‌ها هم مورد نیاز کشور است اما نیاز آن نسبت به رشته‌های مادر به مراتب کمتر است. بنابراین افراد سعی کردند به سمت رشته‌های لوکس بروند. دیری نگذشت اقبال به سمت این رشته‌ها نیز به دلایل مختلف کاهش یافت و پزشکان دریافتند می‌توانند بسیار راحت‌تر به سمت و سوی موضوعات زیبایی حرکت کنند؛ با کسب درآمد بیشتر و شکایت کمتر. به همین دلیل بسیاری از افراد به جای ادامه تحصیل و حضور در دوره دستیاری پزشکی به حوزه زیبایی ورود پیدا کردند.

جدای از جذب پزشکان به حوزه زیبایی، این عرصه فضایی برای جولان غیرپزشکان هم شده است. حال مردم چقدر در ورود غیرپزشکان به حوزه زیبایی اثرگذار بودند؟

ورود غیرپزشکان به عرصه زیبایی بسیار نگران‌کننده است و تقاضاهای پر تعدادی که در این حوزه از سوی مردم وجود دارد نه تنها پزشکان بلکه مداخله‌گرهای غیرپزشک را هم جذب کرده است. اما آنچه که سبب ایجاد این بازار پر تقاضا شده، فرهنگ مردمی است که حاضر نیستند برای مشکلات دندانشان هزینه کنند اما برای دیگر موضوعات زیبایی وقت و هزینه زیادی صرف می‌کنند.

یعنی از بینی زشت خجالت می‌کشد اما از دندان نامرتب و خراب نه. وقتی تقاضا زیاد شود، عرضه هم افزایش پیدا می‌کند.

آمار مهاجرت پزشکان شاید به نسبت مهاجرت دیگر شغل‌ها آمار بالایی نباشد اما به‌دلیل نوع فعالیت حرفه پزشکی، همین اعداد هم قابل توجه است، زیرا کاری که این افراد انجام می‌دهند مستقیم با سلامت مردم در ارتباط است و سلامت، نیاز پایه‌ای کشور است.

به همین دلیل وقتی یک پزشک در هر رشته‌ای از کشور خارج می‌شود برای ما اهمیت دارد، حال می‌خواهد خروج جغرافیایی باشد یا مهاجرت شغلی.

به مهاجرت شغلی و به عبارتی تغییر حرفه اشاره کردید. علت این امر چیست و آیا در این زمینه آماری وجود دارد؟

نگرانی ما بسته شدن مطب‌های پزشکان به‌دلیل نبود درآمد کافی است. احتمال دارد مسئولی در حوزه سلامت عنوان کند آمار مهاجرت پزشکان زیاد نیست اما باید برآورد شود از میان افراد فارغ‌التحصیل چند نفر و کجا کار می‌کنند.

مسئولیت ارائه این آمار با تولیت نظام سلامت است. دستیابی به این اطلاعات کار سختی نیست چرا که تعداد افراد وارد شده و فارغ‌التحصیل در رشته پزشکی معلوم است و جایی که کار می‌کنند هم مشخص است. پس به راحتی می‌توانند آمار افراد خارج از این چرخه را به دست آورند. هرکس در این چرخه نباشد از دید ما مهاجرت کرده است، حال می‌خواهد مهاجرت شغلی یا مهاجرت از کشور باشد. در این زمینه باید توجه افرادی که مسئولیتی در حوزه تصمیم‌گیری و سیاستگذاری دارند، جلب شود که خوشبختانه حل این مشکل تا سطح رئیس جمهور کشیده شده و همه دغدغه حل و رفع آن را دارند.

> فشار کاری زیاد و دریافتی اندک سبب کاهش اقبال برای ورود به دوره رزیدنتی شده است، هرچند متوسط درآمد رزیدنت‌ها در دو سال گذشته افزایش پیدا کرده است. این عدد دوسال پیش، بین دو تا چهار میلیون تومان بود که با دستور رهبری تا هشت میلیون تومان افزایش پیدا کرد و اکنون حدود ۱۲ میلیون تومان در ماه است

حوزه پزشکی بر قله خودکفایی علمی و عملی

با توجه به موضوعاتی که مطرح کردید و چالش‌های موجود در حوزه پزشکی، آینده حوزه سلامت کشور را چطور می‌بینید؟

جامعه پزشکی و افراد در حوزه سلامت بسیار نجیب هستند و همین امر سبب شده است سال‌ها حق‌شان نادیده گرفته شود. هر سال زمان تعیین نرخ تعرفه پزشکی به این گروه از جامعه اجحاف می‌شود. حال اگر این تعرفه به دلیل عدم توازن تعرفه‌ای که قانونگذار آن را معین می‌کند «یعنی نرخ تعرفه پزشکی متناسب با عدد واقعی خدمت» تعیین نشود و به هر دلیلی بسیاری از مراکز درمانی، مطب‌ها، مراکز تصویربرداری، درمانگاه‌ها، داروخانه‌ها و... بسته شوند، بزرگ‌ترین آسیب آن به چه کسی وارد می‌شود؟ معلوم است، مردم.

امروزه بزرگ‌ترین افتخار نظام جمهوری اسلامی ایران در حوزه سلامت، توانمندی صددرصدی پزشکی در داخل کشور است. ما در زمینه‌های استفاده از تجهیزات، علمی و عملی، فرایندهای درمانی و عمل جراحی، در قله خودکفایی ایستاده‌ایم. انواع پیوند، عمل‌های جراحی، درمان‌های طبی و... در داخل کشور و توسط پزشکان ایرانی انجام می‌شود و آوازه این افتخارات سبب شده است مردم از کشورهای دیگر برای درمان به ایران سفر کنند. این نشان‌دهنده قدرت نظام سلامت کشور است که با امنیت کشور و مردم گره خورده است. بنابراین به هر دلیلی تعرفه‌های پزشکی و درآمد یک صنف از جامعه دچار اشکال شود، طبعاً افراد به سمت شغل‌های دیگر یا مهاجرت سوق داده می‌شوند.

معنی واقعی شدن تعرفه‌های پزشکی، پرداخت بیشتر از جیب مردم نیست

اگر تعرفه‌ها افزایش پیدا کند، آیا هزینه درمان مردم افزایش نمی‌یابد؟ همین حالا هم اگر برای درمان دندان‌درد به دندانپزشک مراجعه کنیم باید هزینه بالایی از جیب بدهیم. علت مراجعه نکردن بخشی از مردم به دندانپزشکی بالا بودن هزینه درمان است. آیا با افزایش تعرفه‌ها فشار به اقشار ضعیف جامعه تحمیل نمی‌شود؟

افزایش تعرفه‌ها به معنی پرداخت بیشتر از جیب مردم نیست. طبق قانون، ۷۰ تا ۸۰ درصد تعرفه توسط دولت‌ها پرداخت می‌شود. مردم باید عددی بین ۱۰ تا ۱۵ درصد تعرفه‌ها را پرداخت کنند و مابقی این هزینه‌ها با عنوان فرانشیز توسط بیمه‌ها محاسبه می شود.

نکته مهم این است که به هیچ عنوان واقعی شدن تعرفه‌ها به معنی پرداختی بیشتر از جیب مردم نیست. مردم باید عدد ثابتی را پرداخت کرده و وظیفه بیمه‌هاست که این افزایش را بپردازند. به‌رغم اینکه گفته می‌شود ۷۰ درصد هزینه‌های درمان را بیمه‌ها و فقط ۳۰ درصد را مردم می‌پردازند، اما در بسیاری از حوزه‌ها همچون دارو و دندانپزشکی مردم تا ۸۰ درصد هزینه‌ها را از جیب پرداخت می‌کنند.

سهم پزشک معالج در صورتحساب بیمارستانی، کمتر از ۱۰ درصد

پیش‌تر صحبت از دریافتی کم پزشکان و جراحان شده بود به طوری که دریافتی یک جراح از یک عمل را با درآمد یک ناخنکار قیاس کردند. چند درصد پرداختی بیمار به پزشک معالج اختصاص دارد؟

اگر صورتحساب ۲۰ سال پیش بیمارستان‌ها را نگاه کنید، بیش از ۵۰ درصد هزینه‌ای که در صورتحساب وجود داشت سهم معالج بود اما امروزه با بررسی صورتحساب بیمارستان‌ها درمی‌یابید سهم پزشک معالج کمتر از ۱۰ درصد است و بیشترین سهم به حوزه‌های دارو، هتلینگ، تجهیزات پزشکی و... اختصاص پیدا می‌کند. به عبارتی ظرف ۲۰ سال در یک صورتحساب بیمارستانی تقریباً پرداختی به پزشک به یک‌هشتم رسیده چراکه سال‌ها تعرفه‌ها به صورت واقعی تعریف نشده و ثابت مانده است. در حال حاضر افزایش تعرفه نیازمند بودجه بسیاری است که تأمین آن برای دولت‌ها دشوار است. واقعی نشدن تعرفه‌ها و دریافت‌های نامتعارف توسط برخی از پزشکان می‌تواند بر سلامت جامعه تأثیر بگذارد.

وقتی پزشکی می‌بیند هزینه دریافتی از یک عمل به اندازه یک کرایه رفت‌وآمد تاکسی اینترنتی است، آن عمل را انجام نمی‌دهد. اکنون شاهد هستیم کارهای اورژانسی انجام می‌شود ولی غیراورژانسی که از آن به عنوان «الکتیو» نام می‌برند و درآمدی هم برای پزشک ندارد، مردم مدت‌ها سرگردان در بیمارستان‌ها به دنبال پزشک هستند.

می‌توان این‌طور برداشت کرد که هرچند برخی از پزشکان با دریافت نامتعارف یا زیرمیزی به هر حال خودشان این کمبودها را جبران می‌کنند، اما در این میان مردم و بخشی از جامعه پزشکی متضرر می‌شوند. راهکار چیست؟

زمانی که می‌توان با افزایش مالیات روی دخانیات و بخشی از سهم مالیات بر ارزش افزوده قدری از این بودجه را تأمین و برای آینده سلامت مردم هزینه کرد یا بخشی از درآمد کالاهای آسیب‌زا را که به وفور در کشور وجود دارند برای سلامت مردم صرف کرد، تعرفه‌ها امکان واقعی شدن دارند، بیمارستان‌ها امکان حیات دارند و درآمدها منطقی و متناسب با واقعیت اقتصاد جامعه می‌شوند.

ضمن اینکه این امر می‌تواند عاملی بر کاهش مصرف کالاهای آسیب‌زا به سلامت مردم در جامعه باشد. اگر درآمدها در جای درست هزینه نشود، نمی‌توان از حوزه سلامت توقع بیش از اندازه داشت.

کادر درمان، پزشکان و پرستاران بارها در شرایط مختلف مثل دوران پاندمی کرونا ثابت کردند کنار مردم کشورشان هستند. جامعه پزشکی همیشه به تعهد و قولی که به کشور و نظام سلامت داده پایبند بوده است. ما در دوره‌های مختلف نشان دادیم کنار مردم کشورهستیم.

برش

افزایش دریافت گواهی گود استندینگ

چند وقتی است موضوع مهاجرت پزشکان و پرستاران در فضای مجازی و رسانه‌ای کشور بر سر زبان‌هاست. آمار رسمی از خروج پزشکان وجود دارد؟

آمار رسمی مهاجرت پزشکان را ادارات مربوطه باید اعلام کنند، اما آنچه که سازمان نظام پزشکی در اختیار دارد، تعداد درخواست گواهی حسن سابقه برای رفتن به خارج از کشور است. مبنای ما گرفتن گواهی «گود استندینگ» است. (گواهی حسن انجام کار برای افرادی که عضو سازمان نظام پزشکی هستند. هدف از صدور این گواهی این است که شاغلان رشته‌های پرستاری و پزشکی اثبات کنند در طول دوره خدمت در کشور خود، هیچ گونه سوءپیشینه‌ای نداشته‌اند.)

خب، بر این اساس، آمار شما چه چیزی نشان می‌دهد؟

اینکه پزشکانی که این گواهی را دریافت می‌کنند خارج از ایران ماندگار می‌شوند، باز می‌گردند، مدام در حال تردد هستند، در کشورهای دیگر به کار پزشکی می‌پردازند یا کار دیگری انجام می‌دهند، موضوع ما نیست، مهم این است که این افراد با خروج از کشور در یک بازه زمانی، کار درمانی برای مردم انجام نمی‌دهند و ما از خدمات‌شان محروم می‌شویم. این افراد از دید ما مهاجرت کرده محسوب می‌شوند به طوری که در پنج سال گذشته تعداد گواهی‌های حسن سابقه‌ای که سازمان نظام پزشکی صادر کرده است، در حوزه تخصص، فوق‌تخصص و فلوشیپ، بیش از ۸ برابر و تعداد گواهی صادر شده در حوزه داروسازی بیش از ۳ برابر افزایش پیدا کرده است. این آمار در حوزه دندانپزشکی بیش از ۵ برابر و در حوزه مامایی و پیراپزشکی ۱۰ برابر افزایش یافته است و متأسفانه روند افزایشی این اعداد بسیار بالاست.

دستگیری عامل ترساندن شهروندان با سگ وحشی

گروه حوادث/ مرد شرور که با استفاده از یک سگ وحشی برای رهگذران مزاحمت ایجاد می‌کرد از سوی پلیس شهرری دستگیر شد.

چند روز قبل فیلمی در فضای مجازی منتشر شد که نشان می‌داد مردی شرور با گرفتن یک پسر جوان او را به زور به سمت یک سگ وحشی می‌برد و هرچه پسر تلاش می‌کند تا خود را از دست مرد شرور و سگ نجات دهد وی مانع می‌شود و در نهایت وقتی سگ با حمله به پسر جوان او را مجروح می‌کند رهایش می‌کنند.

سرهنگ محمد قاسم طرهانی فرمانده انتظامی شهرستان ری در تشریح این خبر بیان داشت: در پی انتشار کلیپی در فضای مجازی مبنی بر اینکه فردی شرور در باقرشهر با استفاده از یک سگ برای رهگذران ایجاد مزاحمت، ترس و جراحت کرده است و با اعلام شکایت شهروندان در این خصوص موضوع در دستور کار مأموران کلانتری ۱۷۵باقرشهر قرار گرفت.

با انجام اقدامات اطلاعاتی و تخصصی پلیس عامل اصلی شناسایی و پس از انجام هماهنگی‌های قضایی مخفیگاه متهم در محدوده باقرشهر شناسایی و طی یک عملیات ضربتی دستگیر شد. سرهنگ طرهانی با اشاره به تشکیل پرونده و دعوت شاکی‌ها و اعزام متهم به مراجع قضایی اعلام داشت: با حمایت دستگاه قضایی شهرستان ری با افرادی که بخواهند به هر نحوی آرامش و امنیت شهروندان را به مخاطره بیندازند برابر قانون با آنها برخورد خواهد شد.

نقض حکم اعدام مرد ثروتمند

گروه حوادث/ حکم اعدام مرد ثروتمندی که متهم است با خوراندن آبمیوه مسموم به دختر جوانی او را مورد آزار و اذیت قرار داده برای دومین بار از سوی قضات دیوان‌عالی کشور شکسته شد تا متهم برای سومین بار محاکمه شود.

به گزارش خبرنگار حوادث «ایران»، ۲۰ شهریور سال ۱۴۰۱ دختر ۲۲ ساله‌ای به نام سحر با مراجعه به پلیس آگاهی مدعی شد که مرد میانسالی پس از خوراندن آبمیوه مسموم او را مورد تعرض قرار داده است.

وی در تشریح ماجرا گفت: می‌خواستم به مطب یک پزشک در خیابان اندرزگو بروم. جلوی مطب مردی که خودروی BMW داشت جلوی پایم توقف کرد و به من پیشنهاد دوستی داد اما من قبول نکردم. حدود یک ساعت بعد که از مطب بیرون آمدم دوباره او را دیدم که همانجا ایستاده و با دیدن من گفت که منتظرم بوده تا برگردم. بعد هم از من خواست سوار خودرواش شوم تا مرا به خانه برساند اما چون شارژ گوشی‌ام تمام شده بود به بهانه برداشتن شارژر مرا به خانه‌اش برد. من هم که فکر می‌کردم او قصد بدی ندارد به خانه‌اش رفتم و برایم آبمیوه‌ای آورد اما بعد از خوردن آبمیوه بی‌حال شدم و او به من تعرض کرد، حتی وقتی مقاومتم را دید سرم را به دیوار کوبید و بعد هم تهدیدم کرد به کسی حرفی نزنم.

در ادامه مأموران به ردیابی متهم پرداختند و مرد ۵۰ ساله را ۱۷ روز بعد از این شکایت بازداشت کردند.

متهم پس از دستگیری با رد اتهام تجاوز گفت: من و سحر در یک مجتمع تجاری با هم آشنا شدیم و پس از چند روز هم به خانه‌ام آمد. او ۳ بار به آپارتمان من در زعفرانیه آمد و یک بار هم به خانه مادرم رفتیم و هربار هم با میل خودش با من ارتباط برقرار کرد.

با تکمیل تحقیقات و صدور کیفرخواست، پرونده برای رسیدگی به دادگاه کیفری یک استان تهران فرستاده شد.

نخستین جلسه دادگاه

در ابتدای جلسه، شاکی برای متهم درخواست اعدام کرد و گفت: من هیچ رابطه دوستانه‌ای با این مرد نداشتم و او باید مجازات شود.

پس از آن متهم به جایگاه رفت و گفت: او بارها به خانه‌ام آمده بود، آخرین بار وقتی از خانه‌ام رفت تماس گرفت و ادعا کرد گوشواره ۱۰۰ میلیون تومانی‌اش در خانه من گم شده و باید پول آن را بپردازم. من هم چون می‌دانستم دروغ می‌گوید قبول نکردم و او حالا با این شکایت خواسته از من انتقام بگیرد.

در پایان جلسه قضات این مرد را به اعدام محکوم کردند، اما با اعتراض متهم حکم اعدام وی از سوی قضات دیوان‌عالی کشور شکسته شد تا متهم در شعبه هم‌عرض محاکمه شود.

دومین جلسه دادگاه

در دومین جلسه باز هم شاکی بر اعدام متهم تأکید کرد و قضات مرد میانسال را به اعدام، ۵ سال زندان به خاطر آدم‌ربایی و پرداخت دیه به خاطر ضرب و جرح محکوم کردند، اما این بار هم حکم اعدام وی که از سوی قضات شعبه ۱۱ دادگاه کیفری تهران صادر شده بود از سوی دیوان‌عالی کشور شکسته شد تا وی برای سومین بار در شعبه هم‌عرض محاکمه شود.

هشدار پلیس به برهم‌زنندگان آسایش و امنیت در چهارشنبه‌سوری

گروه حوادث/ معاون اجتماعی فرماندهی انتظامی تهران بزرگ با هشدار به برهم‌زنندگان آرامش مردم در آستانه آخرین شب چهارشنبه سال از خانواده‌ها خواست در روزهای پیش‌رو مراقب فرزندان خود باشند.

سرهنگ علی همه‌خانی گفت: حفظ امنیت و آرامش جامعه همواره از اولویت‌های اصلی پلیس بوده و ایجاد بی‌نظمی و سلب آرامش مردم خط قرمز خدمتگزاران مردم در مجموعه پلیس پایتخت است.

خرید، نگهداری، حمل، توزیع و فروش مواد منفجره و مواد محترقه غیرمجاز جرم است و متخلفان مطابق قانون مجازات خواهند شد و در صورت فروش این‌گونه مواد محترقه برای استفاده در شب چهارشنبه پایانی سال در مراکز تجاری، پلیس از ادامه فعالیت تجاری آنها جلوگیری و نسبت به پلمب این مراکز اقدام خواهد کرد.

سرهنگ همه‌خانی از والدین و خانواده‌ها خواست هشدارهای پلیس را در خصوص حوادث احتمالی را چهارشنبه سوری جدی بگیرند تا فرزندانشان دچار حادثه نشوند. والدین از نگهداری مواد محترقه و تهیه و ساخت وسایل آتش‌بازی دستی توسط فرزندان جلوگیری کنند تا آنها سرود شاد زندگی را در صدای مهیب نارنجک و مواد محترقه به سکوت و غم تبدیل نکنند.

معاون اجتماعی پلیس تهران بزرگ با اشاره به اینکه آرامش روحی و روانی و سلامت جسمی مردم از اولویت‌های پلیس است، ادامه داد: هنجارشکنان باید بدانند و آگاه باشند که پلیس در مواجهه با اقداماتی که برای سلامت روان و جسم شهروندان خطرآفرین باشد، قاطعانه برخورد خواهد کرد.

دستگیری سارق مسلح بانک مولوی

گروه حوادث/ سارق مسلح شعبه بانک شهر در خیابان مولوی پایتخت در کمتر از یک هفته دستگیر شد.

سردار علی ولی‌پور گودرزی رئیس پلیس آگاهی فرماندهی انتظامی تهران بزرگ درخصوص این دستگیری گفت: ساعت ۱۱:۳۰ پنجشنبه ۱۰ اسفند طی اعلام مرکز فوریت‌های پلیسی ۱۱۰ مبنی بر وقوع سرقت مسلحانه از بانک شهر شعبه مولوی، موضوع به کارآگاهان اداره یکم مبارزه با سرقت‌های مسلحانه ارجاع شد.

بدنبال اعلام خبر سرقت مسلحانه کارآگاهان اداره یکم راهی محل سرقت شدند که در بررسی‌های اولیه و میدانی مشخص شد مرد جوانی با سلاح کلت کمری وارد بانک شده و با تهدید اقدام به سرقت ۲۹ میلیون تومان وجه نقد کرده که در حین فرار برای ایجاد رعب و وحشت اقدام به تیراندازی هوایی کرده و متواری شده است.

رئیس پلیس آگاهی تهران بزرگ در ادامه گفت: کارآگاهان با انجام اقدامات پلیسی و کارآگاهی بلافاصله هویت سارق مسلح را شناسایی کردند و مشخص شد بهزاد ۳۷ ساله یکی از مجرمین سابقه‌دار اداره یکم در گذشته بوده است. کارآگاهان در گام بعدی با جمعبندی اطلاعات بدست آمده و هماهنگی قضایی سارق مسلح را طی یک عملیات پلیسی و ضربتی در محدوده میدان محمدیه در روز چهار شنبه ۱۶ اسفند دستگیر کردند. وی با بیان اینکه در ادامه تحقیقات سارق مسلح ضمن اعتراف اولیه به سرقت اظهار کرد اسلحه در اختیار یکی از دوستانم به نام مهرداد است، یادآور شد: بلافاصله این فرد نیز دستگیر و اسلحه به همراه ۱۷ فشنگ جنگی کشف و ضبط شد. متهمان ضمن اعتراف به بزه انتسابی با صدور قرار قانونی برای سیر مراحل تحقیقات پلیسی در اختیار کارآگاهان اداره یکم قرار گرفتند.

کلاهبرداری با ترفند پرداخت وام

گروه حوادث/ مرد کلاهبردار که با ترفند اعطای وام از فردی ۱۰۰ میلیون تومان کلاهبرداری کرده بود از سوی پلیس استان فارس دستگیر شد.

سرهنگ امیرحسین سلیمانی رئیس پلیس فتا استان فارس گفت: در پی شکایت شهروند شیرازی مبنی بر کلاهبرداری از وی به بهانه دریافت وام، رسیدگی به موضوع به صورت ویژه در دستور کار کارشناسان پلیس فتا قرار گرفت. شاکی در اظهارات خود بیان داشت در یکی از سایت‌های مجازی با آگهی دریافت وام قرض‌الحسنه از سوی فردی به هویت نامعلوم آشنا شده و با اعتماد بیجا، غافل از نیات شوم این مجرم، برای دریافت وام قرض‌الحسنه مبلغ یک میلیارد ریال را به حساب وی طی چندین مرحله واریز کردم و پس از آن فرد آگهی دهنده دیگر پاسخگو تماس‌های من نبود.

رئیس پلیس فتا استان ادامه داد: کارشناسان با اقدامات فنی و شیوه و شگردهای خاص پلیسی، متهم به هویت معلوم را شناسایی و با هماهنگی قضایی در یکی از محلات شیراز دستگیر کردند. وی با فریب قربانی به بهانه دریافت وام بدون سپرده‌گذاری و در کمترین زمان ممکن، از قربانی خود پیش پرداخت گرفته و مبلغ اخذ شده را در کارت‌های اجاره‌ای به گردش درآورده تا رد پای خود را مخفی نگه دارد.

عامل زنده‌گیری کبک وحشی دستگیر شد

گروه حوادث/ فرمانده یگان و رئیس اداره حفاظت محیط زیست شهرستان دماوند از دستگیری متخلف زنده‌گیری کبک های وحشی در گشت و پایش محیطبانان در منطقه کوه سفید این شهرستان خبر داد.

نقی میرزاکریمی با اشاره به اینکه محیطبانان یگان حفاظت این اداره حین گشت و کنترل منطقه شکار ممنوع کوه سفید در جنوب ساران متوجه حضور عامل زنده‌گیری کبک شدند، افزود: این متخلف که با پخش صدای کبک و با استفاده از تله اقدام به زنده‌گیری غیرمجاز دو قطعه کبک وحشی کرده بود، دستگیر شد.

از متخلف دو قطعه کبک وحشی و ادوات زنده‌گیری کشف و ضبط شد و پرونده وی را برای سیر مراحل قانونی به مراجع قضایی فرستادند. پس از اطمینان از سلامت و قابلیت پرواز، این کبک‌ها به دامان طبیعت بازگردانده خواهند شد.

رئیس اداره حفاظت محیط زیست شهرستان دماوند گفت: شهروندان در صورت مشاهده موارد مشابه و هرگونه تخلف زیست محیطی از طریق سامانه ۱۵۴۰ یا از طریق شماره پیامکی ۰۹۹۲۱۰۰۱۵۴۰موضوع را به این اداره گزارش دهند.

از گوشه و کنار ایران

قاچاقچیان مواد مخدر مأمور مرزبانی را به شهادت رساندند

گروه حوادث/ فرمانده مرزبانی استان خراسان جنوبی از شهادت یک نیروی مرزبان طی درگیری با اشرار مسلح در نقطه صفر مرزی خبر داد.

سردار «حسین دهکی» سه‌شنبه شب در تشریح این خبر افزود: نیروهای جان برکف مرزبانی حین انجام مأموریت حفظ و حراست از مرز در منطقه مرزی «چاه‌مگو» با اشرار مسلح درگیر شدند و آنها را در نقطه صفر مرز زمینگیر کردند. طی درگیری نیروهای مرزبانی شهرستان نهبندان استان خراسان جنوبی با قاچاقچیان مواد مخدر ستوان یکم «علیرضا موذن» به درجه رفیع شهادت نائل آمد.

فرمانده مرزبانی استان خراسان جنوبی با تبریک و تسلیت شهادت ستوان یکم «علیرضا موذن» افزود: این شهید مجرد و اهل شهرستان بیرجند است.

بنا به این گزارش، همچنین در این درگیری که ساعت ۲۰:۳۰ سه‌شنبه اتفاق افتاد، ستوان سوم طاهری از ناحیه دست و سرباز وظیفه نوری از ناحیه کمر مجروح شدند.

دستگیری عامل شهادت سرباز وظیفه در یاسوج

گروه حوادث/ مرد مسلح که در جریان یک درگیری خانوادگی سرباز کلانتری را در یاسوج کشته بود از سوی پلیس دستگیر شد.

شامگاه دوشنبه مردی در جریان درگیری با یکی از بستگان نزدیک خود در خیابان امامت شهر یاسوج وی را مجروح کرد که با اعلام خانواده مرد مجروح به پلیس مأموران کلانتری راهی محل شدند اما ضارب به محض مشاهده مأموران با شلیک گلوله سرباز وظیفه را به شهادت رساند و مأمور دوم را مجروح کرد و گریخت. بر اساس این گزارش، سرباز وظیفه هادی راستگو گنجه بر اثر اصابت گلوله به درجه رفیع شهادت نائل شد و با شروع تحقیقات مرد مسلح با پیگیری پلیس دستگیر شد که تحقیقات درباره این حادثه و انگیزه وی از درگیری ادامه دارد.

مرگ خاموش ۲ زن در تبریز

دو بانوی تبریزی در محله مارالان تبریز بر اثر گاز گرفتگی جان خود را از دست دادند.

وحید شادی نیا سخنگوی مرکز اورژانس پیش بیمارستانی و مدیریت حوادث دانشگاه علوم پزشکی تبریز گفت: به دنبال اعلام مرکز پیام اورژانس آذربایجان شرقی مبنی بر حادثه گاز گرفتگی در خیابان مارالان تبریز، بلافاصله کارشناسان اورژانس به محل اعزام شدند و در بررسی‌های اولیه مشخص شد، دو بانوی ۷۵ و ۴۸ ساله در حال استحمام بودند که به علت اشکال فنی در آبگرمکن و نشت گاز منواکسید کربن دچار مسمومیت شده و جان خود را از دست داده‌اند.

تصادف خودرو معلمان در گردنه طبس

برخورد خودرو سمند حامل معلمان با تریلی در گردنه «طبس» در شمال این شهرستان منجر به آسیب‌دیدگی سه معلم شد.

محمد همتی، مسئول روابط عمومی سازمان آتش‌نشانی سبزوار گفت: با دریافت گزارش وقوع حادثه در شامگاه سه‌شنبه در مسیر روستای طبس، آتش‌نشانان از ایستگاه «توحیدشهر» سبزوار به محل اعزام شده و یکی از مصدومان را که به دلیل شدت برخورد در کابین خودرو سواری گرفتار شده بود، رهاسازی کردند. حادثه دیدگان، معلمان سبزواری شاغل در مدارس روستاهای «برغمد» و «خرم آباد» شهرستان جوین بودند که پس از تعطیلی مدرسه به سبزوار بازمی‌گشتند.

آتش گرفتن موتور هواپیما در آسمان کیش

هواپیمای بویینگ ۷۳۷ که در آسمان کیش آتش گرفته بود به سلامت به زمین نشست. صبح چهارشنبه هواپیمای بویینگ شرکت هواپیمایی ایروان بر فراز کیش دچار آتش گرفتگی در ناحیه موتور شد، این هواپیما ۱۶۴ مسافر داشت که یک موتورش را از دست داد و نیم ساعت در هوا به دنبال کم کردن سوخت بود.

نصرالله زمانی مدیرکل فرودگاه کیش گفت: هواپیمای بویینگ ۷۳۷ شرکت هواپیمایی ایروان پس از تیک آف از فرودگاه جزیره دچار نقص فنی شد و یکی از موتورهای آن از کار افتاد اما سرانجام به سلامت در فرودگاه کیش به زمین نشست.

سقوط تخته سنگ و رانش زمین در جاده کجور

رانش کوه همراه با سقوط تخته سنگ‌های بزرگ در منطقه «کتکش» باعث انسداد جاده کجور نوشهر شد.

جواد عارفی نیا بخشدار کجور گفت: این اتفاق شامگاه سه‌شنبه رخ داده و عبور و مرور خودروها در این محور تا اطلاع بعدی امکانپذیر نیست.

به نظر می‌رسد یکی از علت‌های وقوع این حادثه ناشی از بارندگی و برف اخیر بوده که سبب سست شدن نقاط رانشی و در نهایت منجر به بروز این بلای طبیعی در این نقطه از محور ارتباطی شده است.

بخشدار کجور گفت: فرمانده حوزه مقاومت بسیج مرکز بخش و دیگر نیروهای مردمی در محل وقوع حادثه حضور یافتند تا حادثه‌ای برای عابران سواره‌رو رخ ندهد.

شلیک مرگبار به سارق مسلح

سارق مسلح متواری با سوابق متعدد کیفری در اندیمشک پس از تبادل آتش با مأموران پلیس به هلاکت رسید.

سرهنگ علیرضا میررضایی فرمانده انتظامی شهرستان اندیمشک گفت: دستگیری سارق و شرور مسلحی که در پرونده خود سوابق متعدد کیفری اعم از سرقت مسلحانه، تیراندازی و تخریب خودرو شهروندان را داشت و تحت تعقیب قضایی بود به صورت ویژه در دستور کار پلیس قرار گرفت. مأموران انتظامی این شهرستان با اشراف اطلاعاتی و انجام فعالیت‌های فنی و تخصصی موفق به شناسایی مخفیگاه متهم شدند که پس از هماهنگی با مقام قضایی عملیات دستگیری این سارقان در دستور کار قرار گرفت. این شرور مسلح به محض مشاهده مأموران با همکاری سه نفر از همدستانش به سمت عوامل انتظامی تیراندازی کرد و قصد متواری شدن داشت که عوامل پلیس با رعایت کامل قانون به‌کارگیری سلاح، مجبور به اقدام متقابل شدند و متهم اصلی به هلاکت رسید و سه نفر از همدستانش مجروح شدند.

سرهنگ میررضایی ادامه داد: بررسی‌های تکمیلی در خصوص جرایم این فرد شرور و سلاح و مهمات غیرمجاز کشف شده از مخفیگاه این شرور در حال انجام است.

حوادث جهان

۶ کشته در واژگونی اتوبوس در افغانستان

دفتر پلیس ولایت «غزنی» در شرق افغانستان در بیانیه‌ای اعلام کرد بر اثر واژگونی یک دستگاه اتوبوس مسافربری در این ولایت، ۶ مسافر جان باخته و ۳۲ نفر دیگر زخمی شدند. به گزارش شینهوا، در این بیانیه آمده است حال شماری از مجروحان وخیم است و احتمال افزایش جانباختگان وجود دارد. مقامات محلی در حال بررسی علت حادثه هستند.
وقوع حوادثی از این دست در جاده‌های این کشور شایع است و عواملی چون رانندگی ناامن در جاده‌های پر ازدحام و عدم رعایت تدابیر امنیتی حین سفر و در شاهراه‌های فرسوده اغلب باعث بروز تصادفات جاده‌ای مرگبار در افغانستان می‌شود.

مهار آتش در دانشگاه فنی استانبول

آتش‌سوزی در یک کانتینر محل استراحت کارگران ساختمانی واقع در محل ساخت و ساز دانشگاه فنی استانبول (ITU) تحت کنترل قرار گرفت. به گزارش آناتولی، صبح چهارشنبه در پی وقوع این آتش‌سوزی تعداد زیادی از آتش‌نشانان و تیم‌های پزشکی به محل حادثه اعزام شدند. ویدئوهای منتشرشده در شبکه‌های اجتماعی بلند شدن دود زیاد از محل حادثه را نشان می‌دهند. در همین حال به گفته مقامات آتش‌نشان محلی، شعله‌های آتش با دخالت نیروهای آتش‌نشانی مهار شده و تاکنون گزارشی از مصدومیت احتمالی ناشی از این حادثه منتشر نشده است. تاکنون علت وقوع حریق مشخص نشده و تحقیقات در این زمینه آغاز شده است.

مرگ ۵ عابر در تصادف بزرگراه ترکیه

رسانه‌های محلی استانبول گزارش دادند که بر اثر تصادف در بزرگراهی در استانبول پنج نفر کشته و یک نفر زخمی شد. به گزارش شبکه تلویزیونی سی‌ان‌ان ترک، این حادثه زمانی رخ داد که یک خودرو در حال حرکت در بزرگراه با عابران پیاده که قصد عبور از جاده را در منطقه پندیک در سمت آسیایی شهر داشتند، برخورد کرد. طبق گزارش‌ها، هر پنج عابر پیاده جان خود را از دست دادند و راننده خودرو که در داخل خودرو محبوس شده بود، نجات یافت و به بیمارستان منتقل شد.

۲۱۷ بار تزریق واکسن کرونا

مردی ۶۲ ساله اهل آلمان بر خلاف توصیه‌های پزشکی، ۲۱۷ بار واکسن کرونا زد. به گفته پزشکان، شخص دریافت کننده که این تعداد واکسن را طی ۲۹ ماه تزریق کرده هیچ‌گونه عارضه‌ای نداشته است.
کیلیان شوبر، از پزشکان بخش میکروبیولوژی دانشگاه Erlangen-Nuremberg در گفت‌وگو با سرویس جهانی بی‌بی‌سی گفت: «از این مرد برای انجام آزمایش دعوت کردیم و او علاقه زیادی به انجام این کار داشت. بنابراین از او نمونه‌های خون و بزاق گرفتیم.»
او افزود: «ما توانستیم از این نمونه‌ها برای تعیین دقیق واکنش سیستم ایمنی به واکسن استفاده کنیم.» در طول مطالعه، این مرد حتی با اصرار خود، دوز دیگری از واکسن کووید را تزریق کرد تا پاسخ ایمنی حاد خود را پس از تمام واکسن‌های قبلی بررسی کند. بدن او پاسخ آنتی‌بادی مؤثری داشت که نشان می‌داد واکسن هنوز کار خود را در بدن این فرد انجام می‌دهد.

پایان ۲۹ ماه زندگی مخفیانه قاتل فراری با افشای اثر انگشت

گروه حوادث/ اثر انگشت پسر جوانی که به اتهام تیراندازی در زنجان دستگیر شده، راز قتلی را که وی ۲۹ ماه قبل در تهران رقم زده بود برملا کرد.

به گزارش خبرنگار حوادث «ایران»، ساعت یک بامداد ۷ مهر ۱۴۰۰ مأموران کلانتری ۱۴۹ امامزاده حسن در جریان درگیری خونینی قرار گرفتند و بلافاصله راهی محل شدند. با حضور مأموران در صحنه درگیری آنها با ۵ پسر جوان مواجه شدند که سه نفر از آنها زخمی شده بودند. دو پسر زخمی به یکی از بیمارستان‌ها و سومین نفر که وضعیت وخیمی داشت توسط اورژانس به بیمارستان دیگری منتقل شد.
در حالی که تلاش کادر درمان برای نجات سومین مصدوم ادامه داشت او تسلیم مرگ شد. گزارش مرگ پسر جوان به بازپرس کشیک قتل پایتخت اعلام شد. به دستور بازپرس شعبه دهم دادسرای امور جنایی پایتخت تحقیقات آغاز و در بررسی‌های اولیه یکی از دوستان مقتول که در این درگیری نیز حضور داشت و شاهد جنایت شبانه بود، گفت: آن شب قرار گذاشتیم به قهوه‌خانه‌ای شبانه‌روزی در میدان تره‌بار برویم. سوار سمند یکی از دوستان شدیم و ۵ نفره به راه افتادیم. در مسیر خودروی پرایدی که دو سرنشین داشت و راننده آن دختر جوانی بود، از کنارمان عبور کرد و با سرنشینان خودرو چشم در چشم شدیم. سرنشین دیگر خودرو که مرد جوانی بود و انگار حال عادی نداشت، از ماشین پیاده شد و شیشه‌های ماشین ما را شکست و سه نفر از دوستانم را زخمی کرد که در این میان پرهام، جانش را از دست داد.
با اطلاعاتی که شاهد جوان در اختیار تیم تحقیق قرار داد و پس از بازبینی دوربین‌های مداربسته اطراف محل جنایت، شماره پلاک خودروی پراید به دست آمد. خودرو متعلق به دختر جوانی به نام آرمیتا بود که به دستور بازپرس جنایی او بازداشت شد.
دختر جوان در تحقیقات گفت: مدتی قبل در فضای مجازی با مسعود آشنا شدم، رابطه‌مان ادامه یافت تا اینکه مسعود به من پیشنهاد ازدواج داد. شب حادثه برای شام بیرون رفته بودیم که ناگهان باهم دعوایمان شد و من به حالت قهر از مسعود جدا شدم و به خانه برگشتم. ساعتی بعد مسعود با من تماس گرفت و خواست آشتی کنیم و پیشنهاد داد که دوری در شهر بزنیم تا کدورت‌ها از بین برود. قبول کردم و به دنبال مسعود رفتم. در یک خیابان وقتی می‌خواستم با خودرو حرکت کنم یک خودروی سمند راه را سد کرده بود پنج پسر جوان سرنشین خودرو بودند هر چه بوق زدم بی‌فایده بود و آنها برای ما ایجاد مزاحمت می‌کردند.
او ادامه داد: سرنشینان خودرو حالشان خوب نبود و به مسعود هم این موضوع را گفتم. ناگهان پسرهای سمند سوار پیاده شده و به سمت ما آمدند. یکی از آنها در خودرو را باز کرد و یقه مرا گرفت و دیگری هم به سراغ مسعود رفت و در حالی که یقه مسعود در دستش بود او را از ماشین بیرون کشید. درگیری بالا گرفت و در این میان، آنها زخمی شده و ما هم سوار ماشین شده و فرار کردیم. مسعود را در نزدیکی خانه‌شان پیاده کردم و دیگر از او خبری ندارم.

هویت جعلی مرد تیرانداز

در ادامه بررسی‌ها، هویت مسعود شناسایی شد و تیم جنایی راهی محل شدند. اما پسر جوان پس از درگیری منجر به قتل متواری شده بود و سرنخ‌ها نشان می‌داد که از ایران خارج شده است. بررسی‌های کارآگاهان اداره دهم پلیس آگاهی پایتخت برای دستگیری مسعود ادامه داشت تا اینکه کارآگاهان پلیس زنجان با پلیس تهران تماس گرفته و از دستگیری متهمی خبر دادند که به خاطر قتل تحت تعقیب بود. طبق اطلاعات پلیسی استان همدان، پسر جوان به خاطر تیراندازی در زنجان بازداشت شده و با هویت جعلی خود را معرفی کرده بود.
اما اثر انگشت متهم که توسط کارآگاهان پلیس همدان گرفته شده بود نشان می‌داد که اسم اصلی او مسعود بوده و دو سال قبل در تهران مرتکب قتل شده و تحت تعقیب پلیس تهران است. با مشخص شدن این موضوع پس از هماهنگی‌های قضایی با بازپرس امیرحسین علیمردان متهم جوان به اداره آگاهی پایتخت منتقل شد و تحقیقات در این خصوص ادامه دارد.

قتل ناخواسته

متهم با گذشت ۲۹ ماه از جنایت و فرار بالاخره به دام پلیس افتاد.

در این مدت کجا بودی؟

مثل مارکوپولو مدام از شهری به شهر دیگر می‌رفتم. زمانی که مرتکب قتل شدم، مخفیانه به ترکیه رفتم. مدت زیادی در آنجا بودم اما یک روز که برای خرید رفته بودم، با مرد مغازه‌داری دعوایم شد. درگیری که منجر به چاقوکشی شد و فرار کردم. می‌دانستم دیر یا زود پلیس ترکیه مرا بازداشت می‌کند، به همین دلیل از همان راهی که به ترکیه رفته بودم برگشتم و به یکی از شهرهای شمال غربی کشور رفتم. مدتی هم در آنجا زندگی کردم اما حوصله‌ام سر رفت و تصمیم گرفتم به زنجان بروم.

ماجرای تیراندازی چه بود؟

دو ماهی در زنجان با هویت جعلی زندگی می‌کردم و در این حین با پسری دوست شده بودم. امیر یک روز به سراغم آمد و گفت چند نفری برایش ایجاد مزاحمت می‌کنند. قرار دعوا با آنها گذاشته بود و از من خواست همراه او بروم. در عالم رفاقت نمی‌توانستم او را تنها بگذارم و همراهش شدم. دعوا بالا گرفت و مجبور شدم دست به اسلحه شوم البته سلاح مال من نبود فقط با خودمان برده بودیم تا آنها را بترسانیم. به خاطر تیراندازی بازداشت شدم و به اداره آگاهی یکی از شهرستان‌های استان همدان منتقل شدم.

خودت را با هویت جعلی معرفی کردی؟

بله، می‌دانستم که اگر هویت اصلی‌ام را بگویم، راز قتلی که دو سال قبل مرتکب شده بودم برملا می‌شود. اما صحنه سازی‌های من بی‌فایده بود و از روی اثر انگشت هویتم برملا شد.

شب حادثه چه اتفاقی افتاد؟

با نامزدم قصد دور دور کردن را داشتیم که سرنشینان خودروی سمند برای ما ایجاد مزاحمت کردند. دو نفر از سرنشینان خودرو چاقو داشتند و به من حمله کردند. آنها اصلاً حالشان خوب نبود و در این میان چاقو از دست یکی از آنها افتاد و از فرصت استفاده کردم و چاقو را برداشتم. برای دفاع از خودم چاقو را پرتاب کردم وگرنه قصد کشتن نداشتم.

جدول سودوکو

ارقام ۱ تا ۹ را طوری در خانه‌های سفید قرار دهید که هر رقم در سطرها، ستون‌ها و مربع‌های کوچك ۳ در ۳ یکبار دیده شود

۴۴۵۰

آسان

۹							۵	۶
	۲		۴	۱		۷	۳	۹
۵	۷		۸					
۱		۲	۶	۳				
	۵		۷		۱		۶	
				۵	۲	۱		۳
					۷		۸	۴
۴	۸	۱		۲	۹		۷	
۶	۹							۲

متوسط

	۴			۳			۶	
۵	۸	۲			۷			۴
۳						۷		
		۸		۲		۶	۱	
			۳		۸			
	۵	۳		۹		۴		
		۷						۶
۴			۶			۹	۳	۷
	۲			۷			۵	

سخت

	۸					۳		
			۹			۲	۱	
	۱			۳				۶
۱	۳			۷				
		۴	۳	۸	۶	۵		
				۲			۳	۷
۹				۴			۵	
	۴	۸			۲			
		۶					۹	

خیلی سخت

۴	۶		۸			۲		۳
			۲		۳		۴	
۳								
			۱					۹
۷		۹				۱		۶
۸					۲			
								۴
	۳		۶		۹			
۹		۷			۱		۶	۵

حل جدول سودوکو شماره ۴۴۵۰

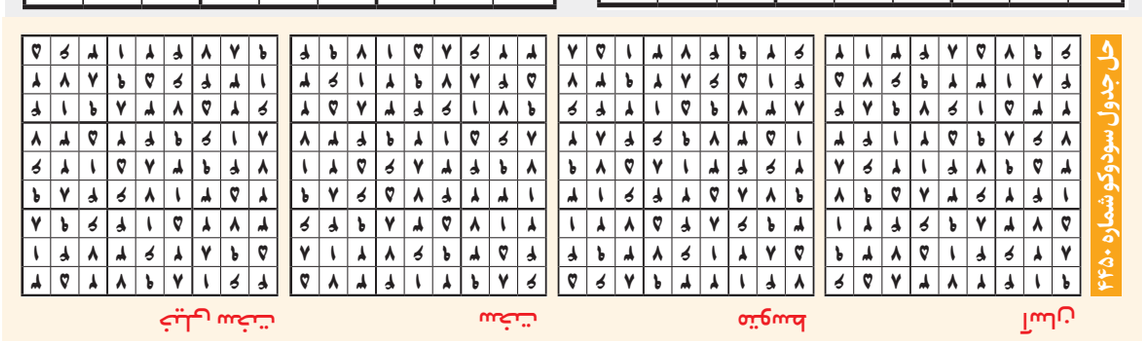

یک جدول با دو شرح

جدول روزنامه *ایران* دارای دو «شرح عادی و ویژه» است. در صورت تمایل به حل دو شرح ابتدا یکی از شرح‌ها را با مداد حل کرده و سپس با پاک کردن جواب شرح اول، به حل شرح دوم بپردازید.

۸۴۱۹

جدول عادی

افقی:
۱- حشره چوب‌خور - مافوق
۲- بارکش شهری - از راست به چپ - هادی فیزیکی
۳- جدول نجومی - اتحادیه - گزند و آزار
۴- ضربه‌ای در والیبال - شامل همه - زه کمان - گرداگرد لب
۵- مساوی عامیانه - مرمر - تشخیص و جدا کردن
۶- سرکوه - خیاط - سخن شیوا
۷- کلبه علفی - افسرده‌دل - رقابت استعدادیابی شغلی در حال پخش از شبکه سوم
۸- بیماری سبزی و آب آلوده - فارسی زبان - نیروگاه شمال ایران
۹- کشاورز - پرنده‌ای افسانه‌ای - فرزند
۱۰- لقب اروپایی - پارچه‌ای براق - عضو گوش
۱۱- لیست راهنما - روغن نفتی - زینت رو
۱۲- جای پا - وصف مکان بی‌خطر - از بازی‌های گروهی - بیش از حد لزوم
۱۳- میهمانی نوبتی! - علفزار - بازدید از رژه
۱۴- نمره - جدید، تازه - یکی از دستبافته‌های سنتی ایران
۱۵- کارتون معروف - تحول و تغییر

عمودی:
۱- پاره‌چین - یکی از جذاب‌ترین نقاط شمال ایران
۲- نرم‌افزار تلفن‌های هوشمند - گرد و غبار - خالق «سه تفنگدار»
۳- کدورت و آزردگی - ارجحیت داشتن - اهلی
۴- ضمیر متصل - قلعه مرکزی - ضمیر غایب - خوشگل
۵- نوعی پودر آرایشی - چهره‌پرداز - ایستاده مانند ستون
۶- خوردنی با بعضی غذاها - ویرایش - واحد طول
۷- عددی ترتیبی - گوشت کبابی - تیرانداختن
۸- ماده آسفالت - بسته ۱۲تایی - توشه
۹- بزرگ‌زاده - آگهی فوت - عنصر کبریت
۱۰- اصطلاحی در شطرنج - گوشه زمین فوتبال - برچسب
۱۱- قوم کم‌حرف - پست‌فطرت - قریحه و سرشت
۱۲- روزنامه ملی ژاپن - پول کشور آفتاب تابان - ستاره «اینتر میامی» - رفلکس حلقی
۱۳- گندم دروکن - رشته‌کوه ایرانی - پایتخت «نروژ»
۱۴- سال‌ها - پرسش - کاخ عبرت!
۱۵- فصل گرم - دانشمند و نابغه ایتالیایی دوره رنسانس

جدول ویژه

افقی:
۱- از جشن‌های باستانی - سریال احمد معظمی
۲- ناچار - فرایند و جریان - شهری در استان فارس
۳- سازنده ساختمان - خواهر - خطاب بی‌ادب
۴- سبزی خوشبو - جنبانیدن - خوردنی با بعضی غذاها - نرم‌افزار ریاضی
۵- یک خودمانی - فیلم رامبد جوان - بخشی از چشم
۶- نوعی پنیر سفت - ضروری - گیسو
۷- گذرگاه فرودگاهی - سخن بیهوده - مدرسه‌ها
۸- رنگ خونین - سلاح ورزشی! - از مواد پخت کیک
۹- همیشگی - نسبت دادن گناه - نامه‌بر
۱۰- دیوار قلعه - متخصص - بخشی از استخرها
۱۱- بخشی از سیستم گوارش نشخوار کنندگان - لبخند - مردمک
۱۲- مرکز اندیشه - بیماری سبزی و آب آلوده - مغرور - پادگان
۱۳- مخفف اندوه - کلوچه تبریز - شب عرب
۱۴- گردنده آسمانی - ناپسند - کارد
۱۵- در آمار به معنای پراکندگی است - معاون آدولف هیتلر

عمودی:
۱- یاتاقان توپی - شرکتی خودروساز
۲- نام دخترانه - جناح چپ - سرود
۳- حلال شرعی - تیره‌ای از گیاهان - چهارچوب قالی‌بافی
۴- چوب خوشبو - قطب مثبت باتری - چین زلف - گوهرفروش
۵- موسم - آبیاری زمستانی - حرف جمع
۶- علامت و نشان - قابلیت و استحقاق - تابان
۷- شهر «آبشار چلندر» - فیلمی از داریوش غذبانی - کمیسر سریالی
۸- همچنین - بریان شده - شکافی در کوه
۹- سرشوی گیاهی - حرف یا کلمه آخر هر بیت - چاره برای حل مسأله
۱۰- پادشاه انگلیسی - ته‌نشین شونده - ناگهانی
۱۱- فرمان اتومبیل - آفریده شدگان - سازمان و بنگاه
۱۲- شاعر پریشان - رنجوری - ظاهر بنا - دیوانه
۱۳- گله گوسفندان - حشره طولانی! - ضد
۱۴- نقصان در وزن - به شیوه اشراف - نوعی نیم تنه
۱۵- از شگردهای ادبیات داستانی - گونه‌ای از ابرهای بزرگ و متراکم

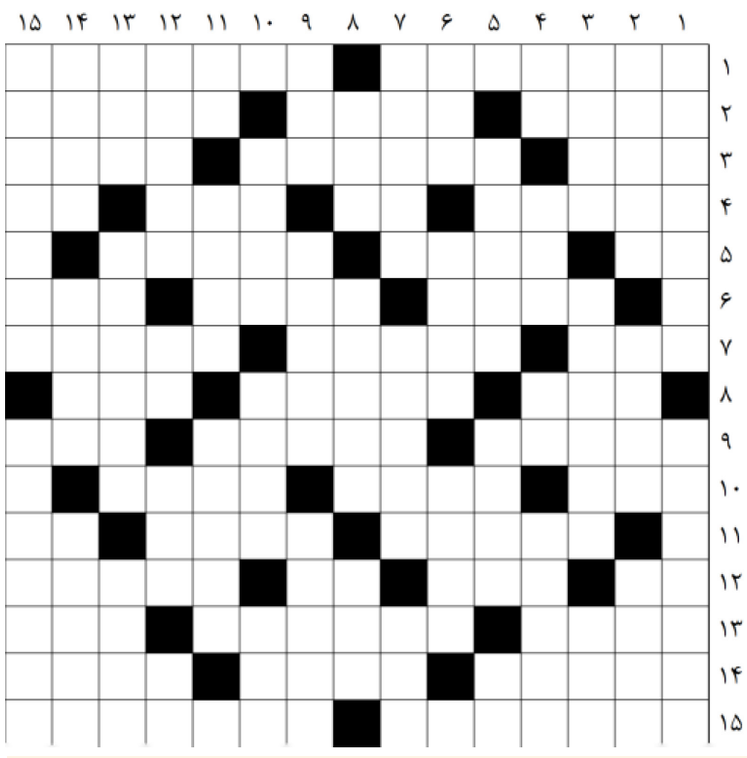

حل جدول عادی شماره ۸۴۱۸

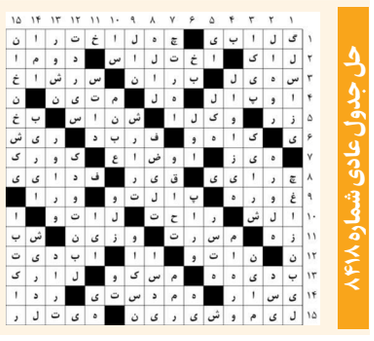

حل جدول ویژه شماره ۸۴۱۸

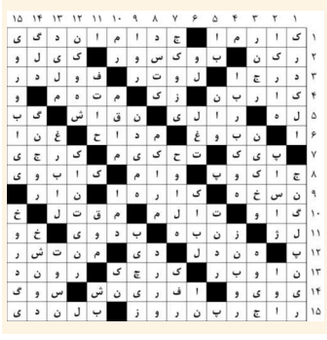

فارس

معابر دومین شهر پرترافیک کشور، ظرفیت جابه‌جایی روزانه ۸۵۰ هزار دستگاه خودرو را ندارد

گره کور ترافیک در تبریز

گزارش

بیتا میرعظیمی
خبرنگار

سال‌هاست که ترافیک آزاردهنده در نقاط مختلف شهر تبریز به کلافی سردرگم تبدیل شده و این معضل دیرینه را به یکی از مهم‌ترین دغدغه‌های ساکنین، کارشناسان و مسئولان امر این کلانشهر تبدیل کرده است؛ گرهی کور که علاوه بر معابر اصلی، کوچه پس کوچه‌های تبریز را نیز درگیر کرده و عبور و مروری آسان در بخش بزرگی از معابر و محلات را برای ساکنان آن به آرزویی دست نیافتنی تبدیل کرده است.

«محمدرضا روشنی» معاون حمل و نقل و ترافیک شهرداری تبریز، معضل ترافیک را یکی از دغدغه‌های اصلی شهرهای بزرگ کشور دانسته و به «ایران» می‌گوید: «تبریز پس از تهران دومین شهر پرچالش در حوزه ترافیکی کشور محسوب می‌شود؛ شهری که با وجود افزایش ۲۰ برابری خودرو از سال ۱۳۵۷ تاکنون و افزایش ۳ برابری معابر، طی ۱۰ سال گذشته تاکنون پیشرفت قبل توجهی در حوزه حمل و نقل نداشته است. وی با اشاره به افزایش دو برابری تردد روزانه خودروها در سطح شهر از سال ۱۳۹۶ تا کنون می‌گوید: «معابر این شهر توسعه چندانی پیدا نکرده و ظرفیت جابه‌جایی روزانه ۸۵۰ هزار دستگاه خودرو را ندارد.»

ضعف حمل و نقل عمومی

طبق گفته «محمدرضا روشنی»، «برای رفع مشکل ترافیکی باید ۳ مؤلفه حمل و نقل عمومی، محدود کردن تردد خودروهای شخصی و کنترل هوشمند ترافیک به صورت همزمان توسعه پیدا کند. در همین راستا شهری که در ۳ مؤلفه فوق الذکر پیشرفتی نداشته باشد، درگیر مشکلات ترافیکی بیشتری خواهد بود. به طور نمونه حمل و نقل عمومی تبریز طی ۱۰ سال گذشته پیشرفت قابل توجهی نداشته و به دلیل عدم توجه دولت‌های گذشته به این امر مهم، از ۶۰۰ دستگاه اتوبوس فعال به حدود ۲۰۰ دستگاه اتوبوس فعال کاهش پیدا کرده است. این آمار در مورد شهر تهران نیز کاهش داشته و از ۷ هزار دستگاه به ۲۳۰۰ دستگاه رسیده است.»

وی تصریح می‌کند: «اخیراً با استفاده از نرم‌افزار گوگل مپ، مقایسه‌ای میان شهرهای اصفهان، تبریز و شیراز به لحاظ جمعیتی و ترافیکی با شهرهای همتراز اروپایی (ورشو از اروپای شرقی، هامبورگ از اروپای غربی) انجام دادیم. شهرهای اروپایی که علی رغم زیاد بودن تعداد خودروها و معابر کمتر، مشکل ترافیکی نداشته و با توسعه همزمان حمل و نقل عمومی، محدود کردن خودروهای شخصی و کنترل هوشمند ترافیک، مدیریت صحیح ترافیکی در سطح شهر اعمال کرده‌اند و ترافیک چندانی در آنها وجود ندارد. ناگفته نماند که شهرداری تبریز استفاده‌های زیادی از نرم‌افزار گوگل مپ را در دو بخش برنامه‌ریزی حمل و نقل شهری و مهندسی ترافیک به شکل ابتکاری برای اولین بار در سطح جهان به عمل آورده و این تجربیات ابتکاری را به تمامی کلانشهرهای ایران نیز انتقال داده است.»

تعریض معابر کارساز نیست

معاون حمل و نقل و ترافیک شهرداری تبریز ادامه می‌دهد: «مطابق یک نظریه قطعی در دانش حمل و نقل و ترافیک، تعریض معابر یا احداث پارکینگ و پل‌های غیر هم سطح نه تنها کارساز نیست، بلکه اتفاقاً برعکس مشکل ترافیک را مضاعف می‌کند. مثلاً در تهران ۶۸ درصد معابر اصلی تهران را اتوبان تشکیل می‌دهد. اتوبان‌هایی که حالا بالاترین حجم ترافیک را در خود جای داده و عملاً به پارکینگی برای ماشین‌ها تبدیل شده‌اند. این در حالی است که در محدوده مرکزی ترافیکی تهران، ترافیک کمتری مشاهده می‌شود.»

طبق گفته این مقام مسئول، «در تبریز معضلات دیگری مانند معابر شیبدار و زیرگذر و روگذرهای زیادی وجود دارند و با بارش برف، ترافیک زیادی برای خودروها ایجاد می‌شود. باید توجه داشت که برای ایجاد محدودیت‌های ترافیکی نمی‌توان هم مانع تردد مردم با خودروهای شخصی شد و هم اقدامی برای توسعه حمل و نقل عمومی انجام نداد.»

روشنی با اشاره به گرانی (حدود ۹ میلیارد تومان) و کمیابی یک دستگاه اتوبوس تصریح می‌کند: «چنانچه دولت کمک نکند، مجموعه‌های شهرداری به تنهایی قادر به خرید اتوبوس نیستند. طبق قانون هوای پاک، ۵۰ درصد پرداخت هزینه‌های حمل و نقل عمومی سهم دولت و ۵۰ درصد باقی نیز سهم شهرداری است. این در حالی است که تا ۱۰-۱۵ سال پیش، ۸۰ درصد هزینه‌های حمل و نقل عمومی سهم دولت و مابقی با شهرداری بود.»

کمبود پارکینگ در کلانشهر

معاون حمل و نقل و ترافیک شهرداری تبریز با تأکید بر حل مشکل ترافیک شهرها با توسعه حمل و نقل عمومی می‌گوید: «واقعیت این است که برای ساخت معابر و تردد روان خودروها در تبریز باید ۵۰۰ هزار میلیارد تومان (معادل ۳۰ سال بودجه شهرداری تبریز) هزینه کرد. این در حالی است که می‌توان با یک دهم این اعتبارات و هزینه‌ها، حمل و نقل عمومی را گسترش داده و مشکل ترافیک را حل کرد.»

وی ادامه می‌دهد: «در حال حاضر، ۴۲۰۰ پارکینگ خارج از خیابان و ۳۷۰۰ پارکینگ کنار خیابانی در محدوده مرکزی شهر تبریز وجود دارد. این در حالی است که برای برآوردن تقاضای کنونی شهروندان باید برای ۷۰ هزار خودرو پارکینگ‌های دیگری در محدوده مرکزی شهر احداث کنیم که نیاز به هزینه‌ای معادل بودجه ۲۰ سال شهرداری تبریز دارد. برای رفع ترافیک در شهر تبریز باید گفتمان تغییر کرده و با تغییر خواست مردم درجهت توسعه حمل و نقل عمومی، مطالبات شهروندی در مسیر درست هدایت شود. مردم باید به جای تقاضا برای ساخت پارکینگ، اتوبان و تقاطع غیرهم سطح، خواهان گسترش حمل و نقل عمومی باشند».

توسعه «مترو» و «بی‌آرتی»

طبق گفته این مقام مسئول، «خط اول بی‌آرتی در تبریز مدت مدیدی است که راه‌اندازی شده و خط دوم آن نیز در سال آینده راه‌اندازی خواهد شد. مشکل اینجاست که خطوط بی‌آرتی با خودروها در خیابان‌های تبریز تداخل داشته و مشکلاتی را برای استفاده شهروندان ایجاد کرده است. این در حالی است که باید خطوط بی‌آرتی ایزوله بوده و مردم با آگاهی در مسیر بی‌آرتی تردد نکنند. همچنین احداث مترو در شهر تبریز نیز از سال ۱۳۸۰ کلید خورده و خط ۱ آن با ۹۸ درصد پیشرفت فیزیکی راه‌اندازی شده است. در حال حاضر فاصله ورود قطار به ایستگاه‌ها ۱۶ دقیقه است که باید به ۸ دقیقه برسد.»

مدیریت شورایی در کنترل ترافیک

محمدرضا روشنی، کاربری‌های درمانی را مهم‌ترین کاربری‌های شهری ترافیک زا در شهر تبریز معرفی کرده و می‌گوید: «قانون طبابت پزشکان در محل زندگی چند سالی است مورد سوءاستفاده قرار گرفته و کاربری‌های مسکونی را تبدیل به کاربری‌های درمانی (مطب) کرده است. به طور نمونه کنار یک پل، مجتمع پزشکی احداث شده و بار ترافیکی زیادی را در منطقه ایجاد کرده است. این قانون باید اصلاح شده و جلوی هرگونه تغییر کاربری مسکونی به درمانی آن هم در بخش‌های مرکزی شهر گرفته شود.»

وی ادامه می‌دهد: «به منظور توسعه حمل و نقل عمومی درصددیم تا آخر دوره ششم شورا (۱۴۰۴) تعداد اتوبوس‌ها را افزایش داده و به ۸۰۰ دستگاه برسانیم. مجموعه شورا و شهرداری تبریز برای حل ترافیک شهری درصددند تا از سال آینده به جای ساخت تقاطع غیر هم سطح، خیابان و معبر، تمرکز اصلی خود را بر افزایش تعداد اتوبوس‌ها قرار داده و به منظور کاهش آلودگی هوا، پیگیر تهیه ۲۰۰ دستگاه اتوبوس برقی باشند.»

معاون حمل و نقل و ترافیک شهرداری تبریز در آخر می‌افزاید: «طبق قانون، مسئول کنترل ترافیک در قانون مشخص نبوده و این معضل با شورای ترافیک حل و فصل می‌شود؛ قانونی که ابهام داشته و ناخواسته منجر به فرافکنی می‌شود. این قانون نیازمند اصلاح بوده و باید ابزار لازم و اختیارات برای مدیریت واحد فراهم شود. بهتر است مدیریت شورایی جای خود را به مدیریت واحد (شهرداری) داده و بقیه عوامل تحت نظارت شهرداری در رفع ترافیک شهری مشارکت کنند. ترافیک باید مسئول مستقیم داشته و تحت نظارت و پاسخگویی شهرداری حل و فصل شود.»

> برای ساخت معابر و تردد روان خودروها در تبریز باید ۵۰۰ هزار میلیارد تومان (معادل ۳۰ سال بودجه شهرداری تبریز) هزینه کرد. این در حالی است که می توان با یک‌دهم این اعتبارات و هزینه ها، حمل و نقل عمومی را گسترش داده و مشکل ترافیک را حل و فصل کرد

برش

این شهر دیگر ظرفیت خودرو ندارد

«فرزاد ملازاده» شهروند تبریزی، از داستان تکراری گیرافتادن در ترافیک گلایه کرده و به «ایران» می گوید: بافت کلانشهر تبریز، قدیمی است و مردم اغلب تمایل دارند به جای استفاده از حمل و نقل عمومی از خودرو شخصی استفاده کنند. البته ناگفته نماند که تعداد پارکینگ‌های شهر نیز اندک بوده و جوابگوی مردم نیست. خودروها در اغلب اوقات دوبله ایستاده و ترافیک جدیدی ایجاد می کنند. طبق گفته این روزنامه‌نگار تبریزی، تجمع صنوف در بخش های مختلف شهر نیز یکی دیگر از عوامل تشدید ترافیک بشمار می رود. به طور مثال صبح ها در خیابان ۱۷ شهریور (محل تجمع مراکز پزشکی) جای سوزن انداختن نیست اما روزهای پنجشنبه این خیابان، خلوت ترین جای تبریز است. کلام آخر این که برای رفع ترافیک در تبریز، باید مردم توجیه شده و به جای استفاده از خودرو شخصی از حمل و نقل عمومی استفاده کنند. البته لازمه رسیدن به این امر مهم در وهله اول، بستگی به توسعه زیرساخت های حمل و نقل عمومی و افزایش تعداد اتوبوس ها در سطح شهر دارد.

بازسازی خسارات ناشی از وقوع سیلاب با حضور میدانی اعضای هیأت دولت و گروه‌های امدادی آغاز شد

برق تمام روستاهای سیستان و بلوچستان وصل شد

گزارش

گروه ایران زمین

بیش از ۱۰ روز از بارش‌های سیل‌آسا در سیستان و بلوچستان و محاصره ۲ هزار روستا در سیلاب می‌گذرد؛ ارزیابی‌های اولیه نشان می‌دهد که وقوع سیلاب حدود ۲ هزار میلیارد تومان به زیرساخت‌های استان خسارت وارد کرده و مناطق جنوبی استان از جمله چابهار، نیکشهر، قصرقند و دشتیاری را با چالش‌های بیشتری مواجه کرده است. با این حال پس از دستور ویژه رئیس‌جمهور برای امدادرسانی و رسیدگی به وضعیت مردم روستاها، به بیش از ۱۹ هزار نفر در ۴۴۸ روستای متأثر از سیلاب سیستان و بلوچستان در قالب ۴ هزار و ۱۵۳ خانوار امدادرسانی شده و تلاش‌های گروه‌های امدادی و هیأت دولت برای بهبود شرایط و رسیدن به وضعیت پایدار در استان همچنان ادامه دارد.

برق همه روستاها وصل شد

«محمد کرمی» استاندار سیستان و بلوچستان در بازدید از مناطق سیلزده جنوب استان خبر داد که تأمین برق همه روستاهای استان پایدار شده و تنها چند روستا در بحث آبرسانی مشکل دارند که آن نیز درحال رفع است. همچنین اگرچه همه راه‌ها بازگشایی شده است اما باید اقداماتی در حوزه زیرساخت‌های جاده‌ای انجام شود.

پایداری شبکه آب شرب

طبق گفته «علیرضا قاسمی» مدیرعامل شرکت آب و فاضلاب سیستان و بلوچستان، بارش بی‌سابقه در سیستان و بلوچستان پس از چهار سال خشکسالی، ۱۲ شهرستان استان را درگیر سیلاب کرده و تعداد ۲۵۲ روستا را به دلیل آسیب‌های وارده به خطوط انتقال، شبکه‌های توزیع و تأسیسات تأمین و پمپاژ آب با مشکل قطعی آب مواجه کرده است. آن‌گونه که این مقام مسئول می‌گوید: در برخی از روستاها تا زمان فروکش کردن آب و باز شدن راه‌های دسترسی امکان اصلاح خطوط وجود نداشت و بجز ۹ روستا که در آنها در انتظار پایداری شرایط برای رفع آسیب‌ها هستیم، شبکه آب شرب ۲۴۳ روستا متصل و تعدادی از روستاها نیز دچار افت فشار هستند که به مرور زمان شبکه آب آنها نیز پایدار می‌شود. مدیرعامل شرکت آب و فاضلاب سیستان و بلوچستان افزود: تیم‌های کوچک و بزرگ در جنوب استان مستقر هستند تا ضمن تلاش برای رفع کامل مشکلات به وجود آمده، در صورت وقوع مجدد سیل و یا بروز حادثه نسبت به رفع آسیب‌ها و بروز اختلال در خدمات‌رسانی به مردم اقدام کنند.

توزیع مایحتاج ضروری به سیلزدگان

همزمان «منصور بیجار» معاون هماهنگی امور عمرانی استاندار سیستان و بلوچستان نیز خبر داد که پیرو تأکیدات رهبر معظم انقلاب، امدادرسانی و توزیع اقلام ضروری به آسیب‌دیدگان از سیل ادامه داشته و اقدامات لازم درحال انجام است. وی افزود: با توجه به کاهش دما وسایل گرمایشی شامل پتو، والور و بخاری برقی بین آسیب‌دیدگان از سیل توزیع و دیگر مایحتاج ضروری شامل مواد غذایی گرم و بسته‌بندی شده، نان و آرد، چادرهای امدادی، نایلون، موکت، فانوس روشنایی، ست‌های بهداشتی و آب معدنی نیز به طور پیوسته بین سیلزدگان درحال توزیع است.

معاون هماهنگی امور عمرانی استانداری سیستان و بلوچستان ادامه داد: ساخت بندها و اجرای عملیات‌های آبخیزداری در مناطق سیل‌خیز سبب ذخیره بیش از ۲۷۷ میلیون مترمکعب آب حاصل از بارندگی سیل‌آسای اخیر شد؛ که از این میزان حدود ۱۹۰ میلیون متر مکعب آب در حوزه‌های ساحلی بوده است. وی اظهار کرد: با توجه به تمهیدات اندیشیده شده در سال‌های گذشته و ساخت سدها در این مناطق نه تنها سبب شد شدت میزان خسارات وارده به روستاها و شهرها کاهش یابد، بلکه بیش از ۳۴۵ میلیون مترمکعب آب حاصل از بارش‌های رگباری در سدهای پیشین، زیردان، خیرآباد، ماشکید علیا و کهیر ذخیره شده است.

بازسازی و ترمیم خسارات

در همین حال، امیر سرلشکر «سید عبدالرحیم موسوی» فرمانده کل ارتش جمهوری اسلامی ایران نیز با توجه به تأکید فرمانده معظم کل قوا (مدظله‌العالی)، به فرماندهان نیروهای چهارگانه ارتش دستور داد تا امدادرسانی در مناطق سیلزده را تقویت کرده و استمرار بخشند.

همزمان، سردار «احمد شفایی» جانشین فرمانده قرارگاه قدس نیروی زمینی سپاه پاسداران نیز از ورود سپاه به مرحله بازسازی آسیب‌ها و خسارت‌های ناشی از سیلاب در جنوب استان سیستان و بلوچستان خبر داده و تأکید کرد: ۹ گروه مهندسی نیروی زمینی سپاه در کنار سایر بخش‌های دولتی و مردمی با بهره‌گیری از ماشین‌آلات و امکانات و تجهیزات فنی و مهندسی خود در مرحله بازسازی و ترمیم آسیب‌ها و خسارت‌های ناشی از سیلاب در منطقه سیلزده از جمله چابهار و دشتیاری شرکت دارند. وی افزود: به دلیل ابعاد گسترده حادثه و مشکلاتی که برای مردم در اثر سیلاب به وجود آمد، اقدامات گوناگونی در سه مرحله با مشارکت قرارگاه قدس انجام شد. جانشین فرمانده قرارگاه منطقه‌ای قدس سپاه خاطر نشان کرد: در مرحله اول که اولویت ما امداد و نجات بود، تعداد قابل توجهی از ساکنان مناطق پرخطر به جاهای امن انتقال داده شدند و از سوی دیگر صدها رأس از دام و احشام سیلزدگان نجات داده شد. برای این کار، گروه‌های جهادی، نیروهای رزمی و قرارگاه‌های عملیاتی قدس نیروی زمینی سپاه در اولین ساعات حادثه در منطقه حضور یافتند و عملیات امداد و نجات را انجام دادند.

ارائه خدمات پزشکی رایگان

سرهنگ «محمد سارانی» فرمانده سپاه چابهار نیز درخصوص امدارسانی به مناطق سیلزده گفت: از ابتدای وقوع سیل درمنطقه، سپاه پاسداران با توزیع بسته‌های کمک معیشتی و کمک‌های امدادی در کنار مردم سیلزده بوده و با ارسال ۱۰۰ تن مواد غذایی و پوشاک با ۲۵ دستگاه خودرو به مناطق سیلزده سیستان وبلوچستان، اقلام اهدایی را به دست مردم رسانده است. وی افزود: گروه‌های جهادی برای بازگشایی مسیر روستاهایی که در محاصره سیل بودند در کنار مردم هستند و کار امدادرسانی همچنان با قوت در جریان است. فرمانده سپاه چابهار اظهار کرد: در کنار کمک‌های امدادی، ۱۰ تیم پزشکی با ۱۰ دستگاه آمبولانس جهت خدمات رسانی رایگان همراه با داروهای مورد نیاز به مناطق سیلزده اعزام شده است تا با ارائه بموقع خدمات پزشکی از بروز برخی بیماری‌های واگیردار جلوگیری شود.

تسنیم

> تیم‌های کوچک و بزرگ در جنوب استان مستقر هستند تا ضمن تلاش برای رفع کامل مشکلات به‌وجود آمده، درصورت وقوع مجدد سیل و یا بروز حادثه نسبت به رفع آسیب‌ها و بروز اختلال در خدمات‌رسانی به مردم اقدام کنند

بنگاه

پروازی که با مدیریت تیمی به سلامت در فرودگاه کیش به زمین نشست

پرواز کیش به مشهد هواپیمایی اروان با یک موتور به‌سلامت در فرودگاه کیش به زمین نشست.

به گزارش روابط عمومی و امور بین‌الملل سازمان منطقه آزاد کیش، مدیرکل شرکت توسعه و مدیریت بنادر و فرودگاه‌های کیش گفت: هواپیما بویینگ ۷۳۷ شرکت هواپیمایی اروان که ساعت ۱۱و ۳۵ دقیقه چهارشنبه ۱۶ اسفند، جزیره کیش را به مقصد مشهد ترک کرده بود به محض برخاستن از جزیره کیش، در یکی از موتورهای خود دچار نقص‌نفی شد.

محمدی افزود: در پی ارتباط لحظه به لحظه با خلبان و تیم پروازی و با تصمیم صحیح خلبان این پرواز، تصمیم گرفته شد برای اینکه سوخت هواپیما مصرف شده و به حد استاندارد برسد هواپیما برفراز کیش پرواز کند تا شرایط هواپیما برای نشستن ایمن درفرودگاه کیش مهیا شود.

وی ادامه داد: پس از طی دو ساعت ونیم و در زمانی که میزان سوخت هواپیما بر اساس پروتکل‌های هوایی به حد استاندارد رسید با آمادگی تمامی تیم‌های تخصصی وایمنی فرودگاه کیش این پرواز با ۱۷۶ مسافر وخدمه پروازی با یک موتور درفرودگاه کیش به سلامت به زمین نشست. مدیرکل فرودگاه کیش تأکید کرد: تمامی مسافران این پرواز در سلامت کامل هستند و تمهیدات لازم برای انتقال این مسافران با پرواز جایگزین انجام شد.

ایران در ایران

بهره‌برداری از ۱۰ هزار واحد نهضت ملی مسکن

شیراز- معاون مسکن شهری بنیاد مسکن انقلاب اسلامی کشور گفت: از زمان اجرای طرح نهضت ملی مسکن تاکنون در شهرهای تحت مسئولیت بنیاد ۱۰ هزار واحد به بهره‌برداری رسیده و مقرر است تا پایان امسال واحدهای بهره‌برداری شده به ۱۶ هزار واحد در شهرها برسد.

حمیدرضا سهرابی با بیان اینکه استان فارس از استان‌های پیشرو در نهضت ملی مسکن است، افزود: ۳۲ هزار متقاضی نهضت ملی مسکن در این استان تقاضای خود را ثبت کردند و برای ۲۷ هزار متقاضی نیز پروژه اختصاص یافته و کار ساخت این واحدها شروع شده است.

وی ادامه داد: در سطح کشور هم در حوزه نهضت ملی مسکن، افرادی که در سامانه نام‌نویسی کرده و تقاضای آنها ثبت شده تعداد ۱۸۶ هزار متقاضی تخصیص پروژه شدند. برخی طرح‌ها به مرحله نازک‌کاری رسیده و در آستانه افتتاح هستند و این روند در ماه‌های آینده شتاب می‌گیرد. افزون بر این در حوزه تأمین مسکن اقشار کم‌درآمد هم ۱۶ هزار واحد در دست اجراست، بنابراین در مجموع بنیاد مسکن ۲۰۳ هزار واحد مسکن در شهرها در حال اجرا دارد که امید است در زمان مناسب افتتاح و به متقاضیان واگذار شود.

فعالیت سامانه بارشی در ۱۸ استان

ایران زمین - سازمان هواشناسی با هشدار فعالیت سامانه بارشی در ۱۸ استان، از افزایش غلظت آلاینده‌های جوی و کاهش کیفیت هوا در ۵ شهر از جمله تهران خبر داد.

نقشه‌های همدیدی و آینده‌نگری سازمان هواشناسی، روز گذشته در سیستان‌وبلوچستان، شرق هرمزگان و جنوب کرمان وقوع رگبار، رعدوبرق، وزش باد و در اواخر وقت در مناطقی از شمال غرب و غرب کشور بارش‌های پراکنده را پیش‌بینی کرد. براین اساس، امروز (پنجشنبه) گستره بارش‌ها آذربایجان غربی، آذربایجان شرقی، کرمانشاه، کردستان، زنجان، قم، مرکزی، همدان، قزوین، البرز، تهران، لرستان و چهارمحال‌وبختیاری را فرا گرفته و فردا در مناطقی از شمال غرب، غرب، دامنه‌های جنوبی البرز، سواحل دریای خزر، شمال شرق، شرق، دامنه‌ها و ارتفاعات زاگرس مرکزی و شنبه در شمال غرب، شمال شرق، جنوب و جنوب شرق بارش روی می‌دهد. طبق پیش‌بینی هواشناسی، یکشنبه هفته آینده با تشدید و گسترش بارش‌ها در مناطقی از شمال غرب، غرب، دامنه‌های جنوبی البرز، شمال شرق، شرق، جنوب شرق و دامنه‌های زاگرس مرکزی، بارندگی و استمرار بارش‌ها در مناطق مرتفع و کوهستانی به شکل برف و در مناطق جنوبی همراه با رعدوبرق پیش‌بینی می‌شود.

گزارش و خبر

درگذشت تلخ دوچرخه سوار ملی پوش

آریانا ولی‌نژاد آسمانی شد

آریانا ولی‌نژاد دوچرخه سوار ملی‌پوش، در اثر عوارض شدید سوختگی درگذشت. رکابزن خرم‌آبادی که برای اولین‌بار به‌عنوان تنها نماینده دوچرخه‌سواری ایران در کمپ جهانی به میزبانی کره جنوبی شرکت کرده بود و در رده سنی زیر ۲۳ سال پدال می‌زد، شامگاه ۱۰ روز پیش، به دلیل انفجار ناشی از نشت گاز بخاری خانه‌اش، ۷۰ درصد دچار سوختگی شد. او ابتدا در بیمارستان خرم‌آباد بستری شد، اما برای ادامه معالجه به بیمارستانی در اصفهان انتقال پیدا کرد، اما به‌خاطر شدت جراحت، معالجات افاقه نکرد و او دیروز آسمانی شد. پیکر آریانا ولی‌نژاد ساعت ۹ صبح امروز در خرم‌آباد تشییع می‌شود و در قبرستان صالحین شهرش به خاک سپرده می‌شود.
کیومرث هاشمی وزیر ورزش و جوانان، در پیامی درگذشت این دوچرخه‌سوار ملی‌پوش جوان ایران در سانحه سوختگی را تسلیت گفت.
در پیام تسلیت وزیر ورزش و جوانان آمده:
«انا لله و انا الیه راجعون
خبر آسمانی شدن «آریانا ولی‌نژاد» دوچرخه‌سوار جوان ایران بسیار تلخ و ناگوار است. با ابراز تأسف و تأثر از سانحه سوختگی برای این دختر خوب سرزمینم که منجر به پرکشیدن زودهنگام به دنیای باقی شد، مراتب تسلیت عمیق خود را به خانواده گرامی و داغدار وی و کلیه بستگان و همچنین جامعه دوچرخه‌سواری اعلام می‌دارم.
روح آن فقیده سعیده در رحمت و آرامش الهی و برای خاندان محترم، صبر بر این مصیبت بزرگ و سلامتی از خداوند متعال خواستارم.»
روزنامه «ایران» درگذشت این ورزشکار ملی پوش را تسلیت گفته و برای خانواده اش آرزوی صبر دارد.

درخواست حبس برای آنچلوتی!

اداره مالیات اسپانیا از کارلو آنچلوتی سرمربی رئال مادرید شکایت کرد و خواستار چهار سال و ۹ ماه حبس برای او به خاطر تخلف مالیاتی ۱،۰۶۲،۰۷۹ یورویی بین سال‌های ۲۰۱۴ و ۲۰۱۵ در دوره اولش در رئال مادرید شد. اداره مالیات اسپانیا مدعی است که کارلتو دچار دو تخلف شده، چرا که در دو سال مذکور، درآمد تبلیغاتی خود را به اداره مالیات اسپانیا اعلام نکرده و مالیات آن را نپرداخته است. این سازمان در شکایت خود اعلام کرده با توجه به اینکه در این سال‌ها آنچلوتی در اسپانیا ساکن بوده، باید مالیات خود را هم به کشور اسپانیا می‌پرداخت هر چند که وکلای آنچلوتی معتقد هستند مالیات را به دولت انگلیس پرداخته‌اند چرا که کارلتو پیش از حضور در رئال مادرید، در چلسی فعالیت می‌کرد. آنچلوتی در سال ۲۰۱۳ قراردادی ۱۰ ساله را به ارزش ۲۵ میلیون یورو با شرکت واپیا لیمیتد امضا کرد و درآمد تبلیغاتی خود را به این شرکت فروخت. کارلتو بعد از آن به رئال مادرید ملحق شد که بر اساس قراردادش، نیمی از حق تبلیغاتش در اختیار رئال مادرید بود. در هر صورت آنچلوتی حالا یا باید از طریق وکلایش، بی‌گناهی خود را ثابت کند و از پرداخت مبلغ مذکور و جریمه آن معاف شود یا با اداره مالیات اسپانیا به توافق برسد و جریمه بپردازد تا به زندان نرود.

جلالی مشاور تاج شد

مهدی تاج رئیس فدراسیون فوتبال در حکمی، مجید جلالی را با حفظ سمت (مدیر توسعه و پیشرفت فوتبال کشور) به‌عنوان رئیس کمیته فنی و مشاور خود منصوب کرد.
در قسمتی از حکم تاج به جلالی آمده است: «با توجه به تخصص، تعهد و تجارب ارزشمند جنابعالی و به موجب این ابلاغ با حفظ مسئولیت قبلی به عنوان رئیس کمیته فنی و مشاور اینجانب منصوب می‌شوید. امید است با تلاش مستمر جنابعالی و دیگر همکاران در راستای مسئولیت این امر، شاهد ارتقای بیش از بیش فدراسیون فوتبال باشیم.»

محکومیت کنعانی‌زادگان تأیید شد

پس از درگیری محمدحسین کنعانی‌زادگان و یک هوادار بعد از بازی پرسپولیس با آلومینیوم در اراک، کمیته انضباطی کنعانی‌زادگان را به یک جلسه محرومیت تعلیقی از همراهی پرسپولیس به مدت شش ماه و پرداخت ۲۰۰ میلیون تومان جریمه نقدی به‌دلیل بدرفتاری محکوم کرد که باشگاه پرسپولیس به آن اعتراض کرد اما کمیته استیناف اعلام کرد با عنایت به مجموع محتویات پرونده و استدلالات مندرج در رأی صادره، ایراد و اعتراض مؤثری که خدشه بر دادنامه معترض‌عنه وارد نماید به‌عمل نیامده، مستنداً به ماده ۱۰۶ مقررات انضباطی فدراسیون فوتبال ضمن رد اعتراض دادنامه صادره، عیناً تأیید و اعلام می‌شود رأی صادره قطعی است.

دوئل شجاعی با گاندوها

اولین بازی هفته نوزدهم لیگ برتر، از ساعت ۱۷:۲۰ امروز میان هوادار و ذوب آهن در ورزشگاه شهید دستگردی تهران برگزار می‌شود. هوادار که بازی‌اش در هفته هجدهم برابر آلومینیوم به‌دلیل برف اراک به تعویق افتاد، در آخرین بازی‌اش ۲-۱ شمس آذر را شکست داد و حالا با ۱۸ امتیاز در رتبه دوازدهم قرار دارد. مسعود شجاعی در این بازی باید تیمش را به مصاف شاگردان محمد ربیعی بفرستد. این در حالی است که دو شکست پیاپی در کارنامه گاندوها به ثبت رسیده و باعث شده تا ذوبی‌ها با ۲۵ امتیاز در رده هفتم جدول باشند. تیم ربیعی در بازی رفت برابر تیم تحت هدایت محمود فکری به تساوی بدون گل رسید.

بازی دو همسایه جدولی

از ساعت ۱۷:۳۰ امروز، ملوان در ورزشگاه سیروس قایقران انزلی پذیرای گل گهر است. دو تیمی که در این فصل، فوتبال چشم‌نوازی را از خود به نمایش گذاشته‌اند و در جدول نیز همسایه هم هستند. شاگردان مهدی تارتار که آخرین بار در هفته دوازدهم بازنده بوده‌اند، در بازی قبل‌شان برابر فولاد به تساوی ۱-۱ رسیدند تا با ۲۹ امتیاز در رتبه ششم باشند. این در حالی است که شاگردان مارینوس اوزونیدیس هم آخرین بار در هفته دوازدهم باخت را تجربه کرده‌اند و در بازی قبل‌شان هم ۳-۰ نساجی را بردند تا با ۳۰ امتیاز در رده پنجم باشند. تقابل این دو تیم در بازی رفت با تساوی ۱-۱ به پایان رسید.

جنگ در قعر جدول

در آخرین بازی امروز صنعت نفت و نساجی از ساعت ۱۷:۴۰ در ورزشگاه تختی آبادان به مصاف هم می‌روند. تیم سهراب بختیاری‌زاده پس از حذف تیمش از جام حذفی و دو باخت پیاپی در لیگ، هفته قبل پیکان را با تساوی ۲-۲ متوقف کرد تا با ۱۲ امتیاز در رده پانزدهم باشد. این در حالی است که ساکت الهامی هم در بدو بازگشت دوباره‌اش به نساجی، شکست را تجربه کرد تا تیمش با ۱۱ امتیاز در رده شانزدهم جدول باقی بماند. حالا این دو تیم قعر جدولی و البته پرطرفدار، برای فرار از منطقه خطر سقوط، باید دیداری ۶ امتیازی را برابر هم برگزار کنند. نساجی در بازی رفت ۳-۱ برنده شد.

محرم به مس برمی گردد؟

در ادامه بازی‌های هفته نوزدهم، مس رفسنجان از ساعت ۱۵:۴۵ جمعه در ورزشگاه شهدای این شهر، میزبان تراکتور است که بازی جذابی به نظر می‌رسد. شاگردان محرم نویدکیا سه بازی بدون باخت و بدون گل خورده را در لیگ برتر با این مربی سپری کرده‌اند و با ۲۰ امتیاز در رتبه دهم هستند، آن‌ها در جام حذفی هم با برتری ۲-۰ برابر استقلال شگفتی‌ساز شدند اما نویدکیا هشدار داده اگر مشکلات مالی حل نشود، مقابل تراکتور روی نیمکت نمی‌نشیند و به اصفهان بازگشته است! شاگردان پاکو خمس هم که در بازی قبل‌شان استقلال خوزستان را ۲-۰ شکست دادند، با ۳۱ امتیاز چهارم هستند. تراکتور در بازی رفت ۱-۰ برابر مس با مربیگری الهامی به برتری دست یافت.

زردها به‌دنبال پیکان‌سواری

سپاهان از ساعت ۱۶ فردا در ورزشگاه نقش جهان اصفهان با پیکان دیدار می‌کند. شاگردان ژوزه مورایس که با دو بازی عقب‌افتاده و کسب ۳۱ امتیاز در رده سوم هستند، در بازی قبل‌شان که در جام حذفی بود، ۳-۰ شمس آذر را شکست دادند تا طلسم ۶ باخت پیاپی‌شان در لیگ برتر و آسیا را بشکنند. آنها حالا باید با شاگردان رضا عنایتی دیدار کنند که با هدایت این مربی هنوز به بردی دست پیدا نکرده‌اند و تنها بردشان در این فصل در هفته هفتم با مربیگری رسول خطیبی بوده است و حالا هم به نظر می‌رسد کار سختی در پیش داشته باشند. سپاهان در بازی رفت ۳-۱ به پیروزی رسید.

شمس آذر احیا می‌شود؟

از ساعت ۱۶ شمس آذر در ورزشگاه سردار آزادگان قزوین، به مصاف آلومینیوم می‌رود. شاگردان سعید دقیقی که در نیم فصل اول پدیده لیگ بودند، در نیم فصل دوم بدون برد مانده‌اند تا با ۲۲ امتیاز در رده نهم باشند. این تیم که از جام حذفی هم کنار رفته، حالا باید با آلومینیومی دیدار کند که در هفته هجدهم ۳-۲ مغلوب استقلال خوزستان شد و حالا با ۲۵ امتیاز و یک پله بالاتر از شمس آذر در رده هشتم قرار دارد. البته شاگردان مجتبی حسینی در کل در این فصل بازی‌های خوبی را به نمایش گذاشته و حریف سرسختی برای قزوینی‌ها محسوب می‌شوند. بازی رفت دو تیم با برتری ۲-۱ آلومینیوم خاتمه یافت.

پرسپولیس - فولاد؛ جمعه ۱۷:۳۰

جنگ دستیارانی که سرمربی شده‌اند!

لیگ برتر

حامد جیرودی
خبرنگار

در یکی از دیدارهای حساس لیگ برتر، پرسپولیس از ساعت ۱۷:۳۰ دقیقه جمعه در ورزشگاه آزادی تهران میزبان فولاد است. سرخپوشان پایتخت در حالی در این مسابقه به میدان می‌روند که با مربیگری اوسمار ویرا به وضعیت خوبی دست پیدا کرده‌اند. قرمزها با اینکه در اولین بازی‌شان با این مربی برزیلی برابر آلومینیوم بازنده شدند ولی در دو دیدار بعدی‌شان برابر تراکتور و ذوب آهن به پیروزی رسیدند تا با ۳۶ امتیاز و قرار داشتن در رده دوم جدول، جایگاه خود در بین مدعیان حفظ کنند. پرسپولیس در بازی قبل خود برابر تیم لیگ یکی نفت و گاز هم به پیروزی ۳-۰ رسید تا جام حذفی را هم به موفقیت آغاز کرده باشد. اما فارغ از نتایج خوبی که پرسپولیس به دست آورده، این تیم با مربیگری اوسمار فوتبال زیبا و چشم‌نوازی را هم ارائه می‌دهد که توجه بسیاری از کارشناسان و هواداران فوتبال را به خود جلب کرده و ویرا توانسته تا به اینجای کار، خود را به عنوان جانشین خوبی برای یحیی گل‌محمدی معرفی کند. اما در سمت مقابل، فولادی‌ها در این فصل روزهای پرفراز و نشیبی را سپری کرده‌اند. این باشگاه که کارش را در لیگ بیست و سوم با علیرضا منصوریان آغاز کرد، با خوان ایگناسیو مارتینز هم نتوانست به شرایط خوبی دست پیدا کند. فولاد در ادامه به دنبال جذب مربیانی مانند گل‌محمدی، محمد ربیعی و سید مهدی رحمتی رفت اما در نهایت نیمکت خود را تا پایان فصل به احمد آل نعمه سپرد که در کادر فنی این این تیم حضور داشت. فولاد با آل نعمه یک باخت، یک برد و یک تساوی داشته که در آخرین آنها برابر ملوان به تساوی ۱-۱ دست یافت و حالا با ۱۹ امتیاز در رده یازدهم ایستاده است.
حالا هم به نظر می‌رسد که اهوازی‌ها کار سختی را در تهران در پیش داشته باشند. خصوصاً اینکه پرسپولیس در سه بازی اخیرش توانسته دروازه خود را نیز بسته نگه دارد. اضافه شدن بازیکنان جدید به ترکیب سرخ‌ها مانند عبدالکریم حسن، اوستون رستم ارونوف، محمد خدابنده‌لو و عیسی آل‌کثیر باعث شده تا دست اوسمار برای انتخاب نفرات بازتر باشد. خصوصاً ارونوف که توانسته در بخش هجومی پرسپولیسی‌ها را خطرناک‌تر کند. البته فولاد هم در نقل و انتقالات زمستانی خود را تقویت کرده و تعدادی از بازیکنان سابق خود مانند احسان پهلوان، لوسیانو پریرا و حمید بوحمدان را به خدمت گرفته است. ضمن اینکه حسین کعبی هم بار دیگر به کادر فنی این تیم اضافه شده است. پرسپولیس و فولاد تاکنون ۵۱ بار با هم در لیگ‌های آزادگان و برتر، جام حذفی و سوپرجام بازی کرده‌اند که حاصل آن ۲۶ برد برای پرسپولیس، ۱۲ برد برای فولاد و ۱۳ تساوی بوده است. این دو تیم تاکنون ۴۳ بار در لیگ برتر به مصاف هم رفته‌اند که ۲۰ برد برای پرسپولیس و ۱۱ برد هم برای فولاد به دست آمده و ۱۲ بار هم بازی دو تیم مساوی شده است. در آخرین بازی دو تیم که در دور رفت برگزار شد، پرسپولیس با گل‌های مرتضی پورعلی گنجی و یاسین سلمانی به پیروزی ۲-۰ رسید که هر دو بازیکن در ادامه فصل با مصدومیت‌های شدید مواجه شدند. جالب اینکه در بازی رفت هم که در هفته چهارم برگزار شد، آل نعمه دستیار منصوریان مربی موقت فولاد بود و حالا باید دید تقابل او با اوسمار که او هم دستیار یحیی بود و حالا هر دو سرمربی شده‌اند، چه نتیجه‌ای دربر خواهد داشت.

استقلال خوزستان - استقلال؛ جمعه ۱۹:۴۵

دوئل همنام‌های همرنگ

لیگ برتر

حامد حسینی
خبرنگار

در آخرین بازی هفته نوزدهم، استقلال خوزستان از ساعت ۱۹:۴۵ فردا در ورزشگاه غدیر اهواز، پذیرای استقلال است تا شاهد تقابل دو تیم همنام فوتبال ایران باشیم. آبی‌پوشان اهوازی درحالی در این فصل دوباره به لیگ برتر بازگشتند که در نیم فصل اول، روزهای خوبی را سپری نکردند و در قعر جدول قرار داشتند. با این حال، در اواخر دور رفت، تیم تحت هدایت سیروس پورموسوی وضعیت بهتری پیدا کرد. استقلال خوزستان در نقل و انتقالات زمستانی هم دست به تقویت خود زد و بازیکنانی مانند آسو رستم عراقی، ساویو روبرتو برزیلی و داستونبک تورسونوف ازبک را به خدمت گرفت. ضمن اینکه پیمان رنجبری از ملوان هم به این تیم پیوست. در این شرایط، استقلال خوزستان نیم فصل دوم را با تساوی برابر شمس آذر آغاز کرد و در ادامه برابر آلومینیوم هم به یک برد خوب دست یافت اما این تیم در آخرین بازی‌اش برابر تراکتور ۲-۰ بازنده شد تا با ۱۲ امتیاز در رده چهاردهم باشد. حالا این تیم باید در دیداری سخت برابر صدرنشین لیگ برتر قرار بگیرد و باید دید برابر استقلال ۳۹ امتیازی چه شرایطی را تجربه خواهد کرد. البته نکته مهمی که در خصوص شاگردان جواد نکونام وجود دارد این است که آنها در شش بازی آخر خارج از خانه خود در لیگ برتر نتوانسته‌اند به پیروزی برسند.
آبی پوشان پایتخت در آخرین بازی‌شان هم که در رفسنجان برابر مس برگزار شد، ۲-۰ مغلوب شدند تا خیلی زود از جام حذفی خداحافظی کنند. حالا استقلالی‌ها که تمام امتیازهای بازی‌های خانگی را تصاحب کرده‌اند، باید دیدار خارج از خانه دیگری را برگزار کنند و باید دید این بار با برد می‌توانند اهواز را به مقصد تهران ترک کنند یا خیر. آنچه مشخص است این است که شاگردان نکونام با پیروزی در این دیدار می‌خواهند با یک تیر سه نشان بزنند. آنها می‌خواهند هم ناکامی در جام حذفی را جبران کنند، هم جایگاه اولی خود در لیگ را تقویت کنند و هم با یک برد روحیه‌بخش آماده دربی پایتخت شوند و برای همین کسب سه امتیاز برای آنها از اهمیت بسیار زیادی برخوردار است و باید دید استقلال خوزستان در خانه‌اش اجازه چنین کاری را به همنام خود خواهد داد یا خیر. این دو تیم تاکنون ۱۳ بار در لیگ برتر با هم دیدار کرده‌اند که حاصل آن شش برد برای آبی‌پوشان تهرانی، سه برد برای تیم خوزستانی و چهار تساوی بوده است. در این دیدارها ۳۳ گل به ثمر رسیده که ۱۹ گل برای استقلال و ۱۴ گل هم سهم استقلال خوزستان بوده است. پرگل‌ترین مصاف آبی‌های تهران و خوزستان ۲۰ آذر ۱۳۹۳ و در هفته هفدهم لیگ سیزدهم برگزار شد که با تساوی ۴ - ۴ به پایان رسید.
در آخرین بازی دو تیم که در هفته چهارم برگزار شد، شاگردان نکونام با تک گل مهرداد محمدی به پیروزی رسیدند و باید دید این بار تقابل آنها چه نتیجه‌ای در برخواهد داشت. قضاوت بازی این دو تیم را موعود بنیادی‌فر به همراه کمک‌های خود علیرضا ایلدروم و علی احمدی برعهده خواهد داشت.

۵+۴ بازیکن در خطر از دست دادن دربی

سرخابی‌ها در حالی این هفته به میدان می‌روند که پنج بازیکن استقلال و چهار بازیکن پرسپولیس در خطر از دست دادن دربی هستند. در حال حاضر از بین آبی‌پوشان، آرمین سهرابیان، روزبه چشمی، صالح حردانی و میلاد فخرالدینی سه کارته هستند و در صورت دریافت کارت زرد چهارم در بازی با استقلال خوزستان، دربی را از دست می‌دهند. همچنین امید حامدی‌فر پس از پشت سر گذاشتن یک‌بار محرومیت چهار کارته شدن، دو کارت زرد دیگر هم دریافت کرده تا در صورت دریافت یک کارت زرد دیگر، او هم دربی را از دست بدهد. از بین سرخپوشان هم محمدحسین کنعانی‌زادگان، سروش رفیعی، سعید صادقی و علی نعمتی در صورت دریافت یک کارت زرد دیگر چهار کارته و از دربی محروم می‌شوند. در بین این چهار بازیکن، نعمتی در بازی با شمس آذر با دریافت دو کارت زرد از زمین بازی اخراج شد که یک جلسه محرومیت هم به خاطر آن پشت سر گذاشته بود اما همچنان خطر چهار کارته شدن برای او وجود دارد.

برادران حیدری، کاظمی، عرب‌براقی و اکرمی کاندیدا هستند

دربی پایتخت را کدام داور سوت می‌زند؟

سوژه

خداداد افشاریان رئیس کمیته داوران سه‌شنبه اعلام کرد تصمیمات نهایی درباره داور دربی استقلال و پرسپولیس اتخاذ شده اما فعلاً اعلام نخواهد شد تا گمانه‌زنی‌ها در این خصوص افزایش پیدا کند. نکته مشخص درباره داور صد و سومین بازی استقلال و پرسپولیس این است که با توجه به برگزاری آن با VAR تیم داوری مسابقه حتماً باید لایسنس مربوط به تکنولوژی کمک‌داور ویدیویی را در اختیار داشته باشند. دربی گذشته که با VAR برگزارشد را موعود بنیادی‌فر، نفر اول لیست الیت ایران، سوت زد اما با توجه به اینکه این داور در هفته نوزدهم بازی استقلال خوزستان و استقلال را قضاوت می‌کند، قطعاً به عنوان داور دربی در هفته بیستم انتخاب نخواهد شد.
دیگر داوران الیت ایران که برای لایسنس VAR اقدام کرده‌اند، بیژن حیدری، پیام حیدری، وحید کاظمی، امیر عرب‌براقی، حسن اکرمی و مرتضی منصوریان هستند. در این بین اما تا این لحظه لایسنس سه نفر از این داوران به دست آنها و مسئولان فدراسیون فوتبال رسیده است. بیژن حیدری، پیام حیدری و وحید کاظمی سه داور هستند که در صورت صدور لایسنس VAR خود تا دو روز قبل از دربی، شانس قضاوت در این مسابقه را پیدا خواهند کرد. شش داور حاضر در لیست الیت چند ماه قبل برای گذراندن یک دوره یک‌هفته‌ای راهی عربستان شدند و در دو گروه برای دریافت لایسنس VAR یک مرحله از کلاس‌های فیفا و AFC را پشت‌سر گذاشتند.
در چنین شرایطی عرب‌براقی، منصوریان و اکرمی مرحله آخر مربوط به دریافت لایسنس را زودتر از بیژن حیدری، پیام حیدری و وحید کاظمی گذراندند و به همین خاطر لایسنس آنها رسیده اما سه داور دیگر (برادران حیدری و کاظمی) با وجود گذراندن دوره آخر اما هنوز لایسنس خود را دریافت نکرده‌اند. اگر تا هفته آینده و یکی دو روز قبل از بازی استقلال و پرسپولیس (تاریخ بازی ۲۳ اسفند است) لایسنس بیژن حیدری، پیام حیدری و کاظمی برسد، احتمال اینکه سوت قضاوت به یکی از این سه داور برسد، وجود دارد. منتها اگر این اتفاق رخ ندهد، از بین عرب‌براقی، منصوریان و اکرمی یک نفر باید دربی تهران را سوت بزند. نکته مهم اینکه از بین عرب‌براقی، اکرمی و منصوریان بعید است کمیته داوران شانس قضاوت در این دیدار را با توجه به تجربه کمتر به منصوریان بسپارد و در این شرایط عرب‌براقی و اکرمی از بیشترین شانس برای سوت زدن در مسابقه دربی ۱۰۳ برخوردار خواهند بود.
گفتنی است پس از شکست استقلال مقابل مس رفسنجان و حذف از جام حذفی، با انتشار بیانیه‌ای ضمن اعتراض به تصمیمات داور، درخصوص داوری دربی نیز ابراز نگرانی کرد. دیروز هم باشگاه پرسپولیس جواب آن بیانیه را داد و ابراز نگرانی استقلال از داوری دربی را یک فرار رو به جلو توصیف کرد.

خبر خوش مدیرعامل سازمان منطقه آزاد کیش برای ورزشکاران و علاقه‌مندان به ورزش زورخانه‌ای

بنگاه

رحیم سرهنگی مدیرعامل سازمان منطقه آزاد کیش، شامگاه سه‌شنبه ۱۵ اسفند با حضور در جمع ورزشکاران باستانی و زورخانه‌ای کیش، از اختصاص ۲ هزار مترمربع زمین برای ساخت سالن اختصاصی ورزش‌های زورخانه‌ای با هدف میزبانی از مسابقات ملی و بین‌المللی در کیش خبر داد. به گزارش روابط عمومی و امور بین‌الملل سازمان منطقه آزاد کیش، سرهنگی با بیان اینکه ورزش زورخانه‌ای تبلور فرهنگ پهلوانی ایرانی اسلامی است، گفت: «فرهنگ پهلوانی و آیین ورزش‌های زورخانه‌ای، میراث فرهنگی ماندگار و افتخاری ثبت شده در یونسکو برای کشورماست و یکی از ظرفیت‌های ارزشمند کشور برای توسعه گردشگری ورزشی در سطح بین‌المللی است.» او ادامه داد: «در جهت بهره‌گیری و گسترش این میراث ماندگار، با اختصاص زمین برای ساخت ورزشگاه تخصصی، مرکز توسعه ورزش باستانی و پهلوانی برای تربیت ورزشکار و برگزاری رویدادهای ملی و بین‌المللی در جزیره کیش ساخته می‌شود.» گفتنی است کلنگ ورزشگاه اختصاصی ورزش باستانی و زورخانه‌ای کیش اردیبهشت ماه سال ۱۴۰۳ همزمان با روز ملی ورزش‌های زورخانه‌ای به زمین زده می‌شود.

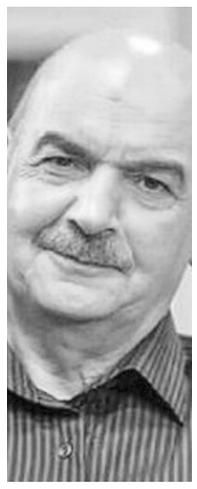

بازگشت ایرج طهماسب به صدا و سیما

سرانجام و بعد از اخبار ضد و نقیض فراوان، ایرج طهماسب به صدا و سیما بازگشت و پیش‌تولید فصل سوم برنامه «مهمونی» را برای پخش از شبکه نسیم آغاز کرد. طهماسب طی هفته‌های گذشته جلساتش را با مدیران صدا و سیما برگزار و بعد از توافقات، موافقتش را برای بازگشت به این سازمان اعلام کرد. تعدادی از عروسک‌های کلاه قرمزی هم در برنامه مهمونی حضور خواهند داشت و صدا و سیما با در اختیار گذاشتن اجازه استفاده از این عروسک‌ها قصد دارد ترکیبی از این دو برنامه را پخش کند. /ایسنا

«کوین اسپیسی» در نقش شیطان

«کوین اسپیسی» بازیگر برنده دو جایزه اسکار در جدیدترین تلاش برای احیای حرفه بازیگری خود در یک فیلم سینمایی در ایتالیا مقابل دوربین رفته است.
هفت سال پس از سقوط حرفه‌ای «کوین اسپیسی» در میان ده‌ها اتهام سوءرفتار جنسی، تلاش‌های مداوم این بازیگر برای احیای حرفه‌اش او را به ایتالیا کشاند و حالا این بازیگر در نقش شیطان در فیلمی تحت عنوان «قرارداد» بازی کرده است. / مهر

آزیتا حاجیان «شوکران» را خواند

آزیتا حاجیان نسخه ویژه نابینایان فیلم «شوکران» ساخته بهروز افخمی را برای نابینایان توضیح‌دار کرد.
نسخه ویژه نابینایان فیلم سینمایی «شوکران» ساخته بهروز افخمی توسط آزیتا حاجیان صداگذاری شده است و گروه سوینا این فیلم را پنجشنبه ۱۷ اسفند ۱۴۰۲ در چهارچوب برنامه فیلمخانه منتشر می‌کند و فیلم روز پنجشنبه ساعت ۱۹ از طریق سایت سوینا در دسترس مخاطبان قرار می‌گیرد. /مهر

کنسرت علیرضا قربانی با حمایت تمام قد وزیر فرهنگ و ارشاد اسلامی در اصفهان برگزار شد

برخورد سلیقه‌ای ممنوع!

فرهنگی

نداسیجانی
خبرنگار

«ما به عنوان فرزندان این سرزمین، هنجارهای آن را می‌شناسیم و همیشه با نگاه پر از احترام و حرمت به آنها می‌نگریم و سعی می‌کنیم آنها را رعایت کنیم.» صاحب این سخن علیرضا قربانی است. صحبت‌هایی که در شب نخست کنسرتش (سه‌شنبه ۱۵ اسفندماه) در اصفهان با مخاطبان خود در میان گذاشت. خواننده‌ای که آوازه هنرش برای مردم ایران زمین آشکار و سحرانگیز است. نجواهای عاشقانه‌ای که مشتاقان بسیاری هم درآن سوی آب دارد. سال‌هاست برای مردم سرزمینش می‌خواند و آنها را به عشق دعوت می‌کند. کلام و اشعارش برگرفته از مولانا و دیگر شعرا و عرفای بزرگ ایران زمین است و ملودی‌های گوش نوازش جادوی موسیقی است.

حمایت و دفاع تمام قد وزیر فرهنگ از برگزاری کنسرت علیرضا قربانی

علیرضا قربانی طی این سال‌ها، با همان جامه وقار و متانتی که همیشه بر تن داشته، برای سرزمینش و به عشق مردمش، آواز خواند و به دنبال هیچ گونه حواشی نبوده و نیست. اما به ناگاه چندی قبل برخی اتفاقات و رفتارهای پیش‌بینی نشده، کنسرت اصفهان او را به حاشیه برد. اعتراض در جهت حضورنوازندگان زن که سرانجام آن پایانی خوش داشت و این خواننده توانست باحمایت و همکاری مسئولان وزارت فرهنگ و با پیام‌های دلگرم کننده مردم درمجموعه سیتی سنتر شهر اصفهان به روی صحنه برود.
اجرایی که شخص محمد مهدی اسماعیلی، وزیرفرهنگ و ارشاد اسلامی تمام قد در برگزار شدن آن ایستاد تا اعلان و اعلامی باشد به کسانی که قانون را دور می‌زنند و در راستای این حرکت، سید محمد هاشمی، قائم مقام و معاون حقوقی وزیر فرهنگ و ارشاد با دستور شخص وزیر در شب نخست این اجرا حضور پیدا کرد.
علیرضا قربانی در ابتدای این کنسرت پس از اجرای قطعه «معراج» در جملاتی گفت: «ما به عنوان فرزندان این سرزمین، هنجارهای آن را می‌شناسیم و همیشه با نگاه پر از احترام و حرمت به آنها می‌نگریم و سعی می‌کنیم آنها را رعایت کنیم. حرمت همه عزیزانی که در شهر حضور دارند و در آن زندگی می‌کنند و یکسری مقدساتی دارند که برای بعضی‌ها کمرنگ‌تر و پررنگ‌تر است را با نگاه پر از مهر می‌بینیم و به نظرمی رسد باید بیشتر از اینها به هنرمندان اعتماد بکنیم.» قربانی از اعتماد سخن می‌گوید. هنرمندانی چون او سال‌های بسیاری است اعتبار و اعتماد کشورشان هستند و این بار او به احترام زنان هنرمند سرزمینش که در گروه او هنرنمایی می‌کنند، ایستاده آنان را تشویق می‌کند تا درجایگاه خود قرار بگیرند و این حسن اعتماد را با زبان هنر خود بیان کنند.

تشکر قربانی از وزیر فرهنگ

او در ادامه صحبت‌هایش اظهار کرد: «طی یکی دو روز گذشته بسیاری از دوستان محبت داشتند و دلجویی کردند. سایه شما مردم آنقدر بلند و پربار است که هر چه برای شما انجام بدهیم کم است و تعارفی هم در این باره نیست. امیدوارم لایق باشیم و بتوانیم کاری برای شما انجام بدهیم. از همه دوستان و عزیزانی که در مجموعه‌های مختلف کمک کردند در کنار شما باشیم تشکر می‌کنیم. از مجموعه وزارت فرهنگ و ارشاد اسلامی و بویژه شخص آقای وزیر و تیمشان که مردانه ایستادند و تلاش کردند با گفت‌وگو، دوستان را مجاب کنند و خوشحالم این گفت‌وگو میسر شد تا در خدمت شما باشیم. این کنسرت یک کنسرت جدی است و ادبیاتی که درآن به کار برده می‌شود ادبیات فاخری است.»
این خواننده درادامه افزود: «از دوستانی که نتوانستیم در شب اول این برنامه در خدمتشان باشیم بی‌نهایت عذرخواهی می‌کنیم. تمام تلاش ما این است در خدمت این عزیزان باشیم و این قول را می‌دهم با تمهیدی که دوستان اندیشیده‌اند یک روز را با اولویت آن عزیزان در نظر خواهیم گرفت تا از حضورشان مستفیض شویم.»

> دولت به استانداران دستور اکید داده تا از مجوزهای قانونی که وزارت فرهنگ و ارشاد اسلامی به گروه‌های موسیقی داده پشتیبانی لازم را به عمل آورده و برخورد سلیقه‌ای در این خصوص نداشته باشند

تعامل در برگزاری یک کنسرت

مهدی اسماعیلی، وزیر فرهنگ و ارشاد اسلامی روز گذشته در حاشیه جلسه هیأت دولت در جمع خبرنگاران درباره کنسرت علیرضا قربانی در اصفهان اظهار کرد: «در ابتدا از مردم عزیز و شهیدپرور اصفهان تشکر می‌کنم؛ مردم اصفهان همیشه پیشتاز صحنه‌های بزرگ در انقلاب اسلامی بوده و هستند؛ ۲۵ آبان سال گذشته را به دلیل همین ماهیت مکتب شهادت طلبانه‌ای که در اصفهان حاکم است، به عنوان روز حماسه ایثار اصفهان نامگذاری کردیم.»
اسماعیلی با بیان اینکه در اصفهان دوستانمان درخواست اجرا داشتند که مجوز داده شده بود، افزود: با وجود این مجوز، در اجرا یک ناهماهنگی پیش آمد که ما با وزارت کشور و مدیران استان تعامل کردیم و اجرای آقای قربانی آغاز شد. حضور همکاران من هم در آنجا برای عرض خدا قوت به همکاران فرهنگی در استان و همینطور برای عذرخواهی از مردم و انجام هماهنگی‌های لازم بود. علاوه بر مردم هنرپرور اصفهان باید از گروه اجرا هم تشکر کنم که رفتاری خوب و منطقی داشتند.

ارزش‌ها و اصالت‌های این سرزمین مورد احترام است

سیدمحمد هاشمی، شامگاه سه‌شنبه در پایان کنسرت علیرضا قربانی در گفت‌وگو با ایرنا این خواننده را هنرمندی خوب، دوست‌داشتنی، محبوب، متین و توانمند برشمرد و گفت: «متأسفانه نخستین اجرای آقای قربانی که قرار بر اجرای ۲ سانس بود به دلیل برخی ناهماهنگی‌ها برگزار نشد وبر این اساس موفق نشدیم در خدمت شهروندانی باشیم که بلیت تهیه کرده بودند. ولی همینطور که آقای قربانی در پایان اجرای کنسرت اعلام کرد با تمدید اجرا یا اضافه کردن یک سانس، امکان استفاده این دسته از شهروندان از هنر این خواننده خوب کشورمان فراهم خواهد شد.»
هاشمی با تقدیر از مسئولان فرهنگی و اجرایی در رفع ناهماهنگی صورت گرفته گفت: با این اقدام هم حرمت قانون نگاه داشته شد و هم پاسداری خوبی از قانون شد و هم هنراصیل ایرانی تکریم شد. قائم مقام و معاون حقوقی، امور مجلس و استان‌های وزیر فرهنگ و ارشاد اسلامی یادآور شد: ارزش‌ها و اصالت‌های این سرزمین مورد احترام وحرمت بخش قابل توجهی از هنرمندان سرزمینمان هست که خیلی ارزشمند است.

محمد علیزاده: وزیر ارشاد پای برگزاری تک‌تک کنسرت‌ها ایستاده است

محمد علیزاده خواننده پاپ در حاشیه کنسرت خود در واکنش به برگزاری کنسرت علیرضا قربانی با حمایت وزیر فرهنگ و ارشاد اسلامی در اصفهان گفت: در این دوره وزارت ارشاد خیلی مجوزها و اتفاقات دیگر را سهل کرده است. وی افزود: از وزیر فرهنگ و ارشاد اسلامی تشکر می‌کنم که پای تک تک ما ایستاده و برای ما می‌جنگد و با جنگش ما را روی استیج می‌آورد.

دستور اکید دولت به استانداران در خصوص حمایت از برگزاری کنسرت‌های موسیقی مجوزدار

برش

رئیس شورای اطلاع‌رسانی دولت تأکید کرد: دولت به استانداران دستور اکید داده تا از مجوزهای قانونی که وزارت فرهنگ و ارشاد اسلامی به گروه‌های موسیقی داده پشتیبانی لازم را به عمل آورده و برخورد سلیقه‌ای در این خصوص نداشته باشند.
سپهر خلجی در حاشیه نشست هیأت وزیران در جمع خبرنگاران اظهار کرد: برای اولین بار سند موسیقی به تصویب شورای عالی انقلاب فرهنگی رسید؛ این اقدام بزرگی برای حوزه موسیقی بود که وزارت فرهنگ و ارشاد اسلامی در این دوره انجام داد و در ۴ دهه گذشته بی‌سابقه بود.
او درباره برخی تلاش‌ها برای جلوگیری از برگزاری تعدادی از کنسرت‌های موسیقی مجوزدار گفت: وزارت فرهنگ و ارشاد اسلامی مجوزهای قانونی به گروه‌های هنری موسیقی می‌دهد و این گروه‌ها را پشتیبانی می‌کند؛ ما هم دستور اکید به استانداران داده‌ایم که مجوزهای قانونی که دستگاه‌های دولتی و وزارت ارشاد صادر می‌کنند، مکلف به اجرا هستند؛ ما برخورد سلیقه‌ای در این موضوعات نداریم و مراحل قانونی همه مجوزها طی شده است.

فرهنگ

آغاز نمایشگاه قرآن از اول فروردین

وزیر فرهنگ و ارشاد اسلامی گفت: در اولین روز فروردین نمایشگاه بین‌المللی قرآن را آغاز خواهیم کرد. محمدمهدی اسماعیلی در حاشیه جلسه هیأت‌دولت در جمع خبرنگاران با بیان این مطلب افزود: در اولین روز فروردین نمایشگاه بین‌المللی قرآن را آغاز خواهیم کرد. همه تمهیدات را فراهم کردیم که این نمایشگاه به بهترین نحو با حضور همه اقشار مردم بویژه کودکان و نوجوانان برگزار شود. وی ادامه داد: در این نمایشگاه بخش‌های جانبی را برای حفظ سوره‌های کوتاه و سوره‌هایی که خانواده‌ها با آنها انس دارند آماده کرده‌ایم و یک پویش میلیونی برای آن راه خواهد افتاد. در طول ماه مبارک رمضان در همه استان‌ها تلاش می‌کنیم این موضوع را داشته باشیم. /ایسنا

اکران شبانه سینماها در نوروز ۱۴۰۳

سخنگوی شورای صنفی نمایش بیان کرد که سینماها در ایام تعطیلات نوروز و ماه مبارک رمضان امکان فعالیت شبانه هم خواهند داشت. همایون اسعدیان درباره شرایط اکران سینماها در ایام هم‌زمانی تعطیلات نوروزی و ماه مبارک رمضان، توضیح داد: براساس هماهنگی‌های صورت‌گرفته، سینماها در این ایام امکان فعالیت شبانه هم خواهند داشت و محدودیتی در زمینه اکران فیلم‌ها در خارج از ساعت فعالیت‌های مرسوم سالن‌های سینما، در این ایام وجود نخواهد داشت.
وی که پیش از این از احتمال افزایش قیمت بلیت سینماها خبر داده بود، در این زمینه هم تأکید کرد: قطعاً در بازه اکران نوروز امسال افزایش قیمت نخواهیم داشت و اگر در این زمینه به جمع‌بندی برسیم، این افزایش برای بعد از عید فطر و نیمه اول سال آینده اعمال خواهد شد. «تمساح خونی» ساخته جواد عزتی، «آسمان غرب» به کارگردانی محمد عسگری، «بی بدن» ساخته مرتضی علیزاده، «پرویزخان» به کارگردانی علی ثقفی، «آپاراتچی» ساخته علی طاهرفر، «نوروز» به کارگردانی سهیل موفق و «ایلیا در جست‌وجوی قهرمان» ساخته سیدعلی موسوی‌نژاد ۷ فیلم دیگر اکران نوروز است. /ایرنا

اخبار تلویزیون

اعلام و معرفی برنامه‌های تحویل سال و رمضان

نشست خبری اعلام برنامه‌های نوروز ۱۴۰۳ و ماه مبارک رمضان با حضور محسن برمهانی، معاون سیما در سالن همایش‌های صداوسیما برگزار شد.
برمهانی در این نشست با اعلام اینکه فیلم‌های ایرانی «هناس»، «مصلحت»، «ضد» و «کارو» برای اولین بار در نوروز ۱۴۰۳ از شبکه‌های مختلف سیما پخش می‌شود، اظهار کرد: فیلم‌های ایرانی بیشتر مربوط به سال ۱۴۰۰ به بعد هستند و فیلم‌های خارجی هم از ۵۱ کشور به نمایش درمی‌آیند. معاون سیما افزود: امسال فیلم‌های ایرانی را قبل اکران خریداری نکردیم. این اقدام برای دوران کرونا تجربه خوبی بود، ولی امسال تلویزیون به نفع سینما کنار کشید تا فیلم‌ها اولین بار در سینما اکران شوند.

فرزاد حسنی در شبکه نسیم

وی درباره ویژه برنامه‌های سال تحویل گفت: شبکه یک سیما ایران دوست‌داشتنی را خواهد داشت که پدرام کریمی، امیرحسین مدرس، محمد معتمدی و فلورا سام مجریان آن هستند. اجرای برنامه سال تحویل شبکه دو سیما را المیرا شریفی و وحید رونقی بر عهده دارند. مجریان برنامه‌های شبکه سه و نسیم هم حامد سلطانی و فرزاد حسنی هستند. برمهانی افزود: تلویزیون با سریال‌های زیرخاکی ۴، نون‌خ۵، رستگاری و هفت سر اژدها به استقبال ماه مبارک رمضان و عید نوروز خواهد رفت.
پخش سریال زیرخاکی ۴ از ابتدای ماه رمضان و آخرین هفته اسفند آغاز می‌شود. دومین سریال شبکه یک سیما نون‌خ۵ است که پس از ایام سوگواری شب‌های قدر از نیمه دوم فروردین روانه آنتن خواهد شد.

پایتخت در مرحله مذاکره است

برمهانی با اعلام اینکه پروژه موسی در مرحله پیش‌تولید است، گفت: این سریال بنا دارد با یک تکنولوژی جدید ساخته شود. ممکن است مجبور شویم دکورهایی هم بسازیم، اما بنیادش براساس استودیو است و در حال حاضر در مرحله پیش‌تولید فیلمبرداری می‌شود. وی افزود: درباره پایتخت نیز نکته مهم این است که عناوین موفق تلویزیون را رها نخواهیم کرد. این سریال در یکی دو فصل اخیرش با نکاتی مواجه شده است. هر سریالی تا وارد پیش‌تولید نشود نمی‌توانیم بگوییم در حال تولید است و سریال پایتخت الان در حال مذاکره است.

یکشنبه شب «اسکارهای ۲۰۲۴» توزیع می‌شود

پیشتازی «اوپنهایمر» در جمع رکورددارن

فرهنگی

وصال روحانی
خبرنگار

پس از ماه‌ها انتظار سرانجام یکشنبه شب ۲۰ اسفند به وقت امریکا (ساعت ۴ صبح دوشنبه ۲۱ اسفند به وقت ایران) نود و ششمین دوره اهدای جوایز اسکار در تالار «دالبی تئاتر» شهر لس‌آنجلس امریکا برگزار می‌شود تا از بهترین‌های امسال سینمای جهان قدردانی شود. کاندیداهای «اسکار ۲۰۲۴» در شاخه‌های ۲۴گانه این جوایز مشتمل بر نام ۵ اثر هنری یا هنرمند در هر یک از شاخه‌ها ۳ بهمن معرفی شدند (البته منهای شاخه برترین فیلم که دارای ۱۰ نامزد است). «اوپنهایمر» کار برجسته سیاسی-تاریخی کریستوفر نولان با کاندیدا شدن در ۱۳ شاخه بیشترین اقبال را برای کسب پیروزی‌های متعدد دارد و به واقع هیچ فیلمی هم به اندازه این اثر که پیرامون زندگی پرتنش جی رابرت اوپنهایمر خالق بمب اتم و جنایات عظیم برخاسته از آن است، شایستگی تصاحب اسکار بهترین فیلم سال را ندارد و طبعاً خود نولان نیز لایق‌ترین فرد برای کسب عنوان بهترین کارگردان سال است. سایر فیلم‌های دارای نامزدهای متعدد «چیزهای حقیرانه» (با ۱۱ نامزدی)، «قاتلان ماه کامل» (با ۱۰ نامزدی)، «باربی» (با ۸ نامزدی) و «رهبر ارکستر» یا «استاد» (با ۷ نامزدی) هستند.

آمار ناب، دستاوردهای تازه

با وجود این چون شگفتی‌ها و نتایج غیرمنتظره هر سال در مراسم اسکار فراوان است به جای بررسی شرایط و تمرکز بر شانس آنها به نکات و احتمالات جالبی اشاره می‌کنیم که پس از اعلام اسامی نامزدها شکل گرفته و هر یک آمار ناب و دستاوردهای تازه‌ای در دنیای سینما به شمار می‌آید و توأم با رکوردسازی است. استیون اسپیلبرگ کارگردان نامی هالیوود و برنده دو اسکار برترین کارگردانی و یک اسکار بهترین فیلم، امسال فیلم تازه‌ای را نساخته اما با مشارکت در تهیه «رهبر ارکستر» فیلم موفق و تحسین شده بردلی کوپر تعداد نامزدهای خود برای اسکار برترین فیلم را به عدد ۱۳ رسانده که البته رکورد سابق هم با ۱۲ کاندیدایی در دست خود اسپیلبرگ بود. در مورد اسکار برترین فیلم، رسم و روال جاری بر این منوال است که تهیه‌کنندگان فیلم نامزد جایزه این رده شوند و نه کارگردان، مگر اینکه کارگردان جزو تهیه‌کنندگان فیلم هم باشد. مارتین اسکورسیزی دیگر فیلمساز مشهور و پرسابقه امریکایی برای دهمین بار با نامزد شدن در شاخه اسکار برترین کارگردانی بالاترین رقم نامزدی در میان کارگردانان در قید حیات جهان را در اختیار دارد. اسکورسیزی با ثبت این نامزدی برای «قاتلان ماه کامل» عنوان‌دار پیرترین کاندیدای اسکار برترین کارگردانی در تاریخ ۹۶ ساله اهدای این جوایز نیز هست. پیرترین کاندیدای قبلی، جان هیوستون بود که در زمان واپسین نامزدی‌اش ۷۹ سال داشت.

تلما شونمیکر تدوینگر زن فیلم «قاتلان ماه کامل» که ادیتور همیشگی آثار اسکورسیزی است، با کسب نهمین نامزدی‌اش برای تدوین این فیلم رکورد کاندیدایی در این شاخه را شکست.
جان ویلیامز آهنگساز تقریباً همه فیلم‌های استیون اسپیلبرگ با نامزد شدن برای اسکار برترین موسیقی متن (برای فیلم «ایندیانا جونز و تماس سرنوشت») به پنجاه و چهارمین کاندیدایی‌اش در این شاخه نائل آمد که بیشترین نامزدی برای این جایزه در میان هنرمندان در قید حیات است.
در میان کارگردان‌ها، دو نفر برای اولین بار کاندیدا شده‌اند که جاناتان گلیزر بریتانیایی برای فیلم «منطقه مورد نظر» و ژوستین تریه برای «آناتومی یک سقوط» هستند.
هر دوی این هنرمندان نامزد مجسمه طلایی برترین سناریو هم شده‌اند. اضافه بر این گلیزر به اولین هنرمند انگلیسی تبدیل شده که به‌طور همزمان کاندیدای اسکار در سه شاخه کارگردانی، سناریونویسی و برترین فیلم بین‌الملل (غیرانگلیسی زبان) شده است. تریه هم هشتمین زن در تاریخ طولانی اهدای جوایز اسکار است که نامزد جایزه برترین کارگردانی می‌شود. در میان نامزدهای اسکار برترین فیلمنامه سامی برچ، دیوید همینگسون، کورد جفرسون و سلین سانگ نخستین مرتبه کاندیدایی‌شان را تجربه می‌کنند. سامی برچ اولین هنرمند زن آسیایی هم به حساب می‌آید که نامزد اسکار بهترین سناریوی اصلی می‌شود. اما استون با نامزد شدن در دو شاخه برترین بازیگر زن نقش اول و مشارکت در تهیه‌کنندگی فیلم «چیزهای حقیرانه» به دومین زنی تبدیل شده که به‌طور همزمان نامزد اسکار هر دوی این شاخه‌ها می‌شود. نفر قبلی فرانسیس مک دورماند بود که برای «سرزمین خانه به دوش‌ها» نامزد اسکار شد و هر دو جایزه را هم برد.
برای اولین مرتبه در میان ۱۰ اثر نامزد شده برای اسکار بهترین فیلم سال، سه فیلم دیده می‌شوند که توسط کارگردانان زن ساخته شده‌اند؛ «زندگی‌های گذشته» سلین سانگ، «آناتومی یک سقوط» ژوستین تریه و «باربی» گرتا گرویگ.

فاتحان پیش‌هنگام

در انتها بد نیست متذکر شویم که آکادمی مذکور به رسم هر ساله آنجلا باست بازیگر زن سیاهپوست، مل بروکس سازنده پرسابقه آثار کمدی و کارول لیتلتون تدوینگر سینما را برای دریافت جایزه اسکار افتخاری انتخاب کرد و طی آیینی مجزا در شهر لس‌آنجلس جوایز آنها را اعطا کرد. جایزه بشردوستانه جین هرشولت هم به میشل ساتر تعلق گرفت.

irannewspaper.ir

• پنجشنبه ۱۷ اسفند ۱۴۰۲ • سال سی‌ام • شماره ۸۴۱۹
• اذان ظهر ۱۲/۱۵ • اذان مغرب ۱۸/۲۳ • نیمه شب شرعی ۲۳/۳۳ • اذان صبح فردا ۵/۰۱ • طلوع آفتاب فردا ۶/۲۵

ایران

• **صاحب امتیاز:** خبرگزاری جمهوری اسلامی
• **مدیرمسئول:** محمدحسن روزی‌طلب
• **سردبیر:** حسام‌الدین برومند
• **معاون فنی:** محمدملاعلی‌اکبری
• **دبیران:** مصطفی عیوضی (سیاسی)
• مهدی مهرپور (اقتصادی)
• زرین رستمی وند (اجتماعی)
• بنفشه غلامی (جهان)
• لیدا فخری (اندیشه) • محمدرضا عزیزی (گزارش)
• زهرا کشوری (زیست‌بوم) • فرناز قلعه‌دار (حوادث)
• مهدی کلهرنژاد (اجرایی)
• حجت حکیمی (صفحه‌آرایی)
• محسن جانی‌پور (ویراستاری)
• ابوالفضل نسایی (عکس)

• **تلفن:** ۸۸۷۶۱۷۲۰ نمابر: ۸۸۷۶۱۲۵۴ ارتباط مردمی: ۸۸۷۶۹۰۷۵
• **پیامک:** ۳۰۰۰۴۵۱۲۱۳ روابط عمومی • **نشانی:** تهران خیابان خرمشهر، شماره ۲۰۸
• **صندوق پستی:** ۵۳۸۸-۱۵۸۷۵ • **امور مشترکین:** ۸۸۷۴۸۸۰۰
• **چاپ:** چاپخانه‌های همشهری، شرکت چاپ جام‌جم
• **سازمان آگهی‌های روزنامه ایران:** دارنده گواهینامه ایزو ۹۰۰۱ از شرکت NISCERT
• **پذیرش سازمان آگهی‌ها:** ۱۸۷۷(۰۲۱)
• **انتشارات مؤسسه فرهنگی مطبوعاتی ایران:** ۵-۸۸۵۴۸۸۹۲

تمام خرد بشری در دو جمله خلاصه می‌شود: صبر کن و امیدوار باش.

کنت مونت کریستو، الکساندر دوما

سخن روز

پیامبر اکرم (ص):

محبوب‌ترین بندگان در پیش خدا پرهیزگاران گمنامند.

کنزالعمال، ج ۳، ص ۱۵۳، ح ۵۹۲۹

نگاره

این جنگ برای کودکان نبود

لینا جرادات / طراح

فضای مجازی

«جنگل آسفالت» در نماوا

پژمان تیمورتاش اولین تصویر از سریال جنگل آسفالت با بازی نوید محمدزاده را به اشتراک گذاشت و نوشت: این سریال در نماوا پخش می‌شود. سریال «جنگل آسفالت» به کارگردانی پژمان تیمورتاش و تهیه‌کنندگی اسماعیل عفیفه، نوروز ۱۴۰۳ پخش می‌شود. در این سریال نوید محمدزاده، امیر جعفری، مریلا زارعی، فرشته حسینی، ریما رامین‌فر، آزاده صمدی و دیگر بازیگران سینما و سریال‌های شبکه خانگی به ایفای نقش می‌پردازند. در خلاصه داستان این مجموعه آمده است: «توی جنگل یا باید جنگیدن بلد باشی یا فرار کردن. یا شکارچی هستی یا شکار. جنگل جای ترسیدن نیست...»

گروه قوالی در کاخ گلستان

آفرین امامی، مدیر مجموعه میراث جهانی کاخ گلستان در پستی اجرای قوالی توسط گروه برادران نیازی (هنرمندان هندی) در کاخ گلستان را در حاشیه نمایشگاه «هندوستان در گلستان» به اشتراک گذاشت و نوشت: گروه «قوالی شهید نیازی» که از هند آمده بودند چند قطعه موسیقی در مدح و بیان فضایل پیامبر اکرم(ص) و امیرالمؤمنین(ع) اجرا کردند که با استقبال حاضران روبه‌رو شد. نمایشگاه هندوستان در گلستان مجموعه پشم‌های نفیس گنجینه کاخ گلستان شامل ۱۲۷ شیء از جمله حقه مرصع کنگره‌دار، گلاب‌پاش پشم شیر و شکر مرصع، نمکدان چهارخانه پشم زرنشان مرصع با قاشق سلمانی، قاب و قدح پشم صفوی و قلمدان خراجی مرصع است که تا دو ماه در مجموعه کاخ گلستان برپا خواهد بود و برای عموم قابل بازدید است.

انیمیشنی برای غلبه بر ترس تاریکی

پرستو علی‌عسگر نجاد نویسنده، دنبال‌کنندگان صفحه اینستاگرامش را به تماشای انیمیشن «اوریون و تاریکی» دعوت کرده است. او نوشته: «اگه وقتی توی تاریکی سایه درختا رو روح می‌دیدیم و از ترس نفسمون می‌گرفت، یکی بود که برای ترس شیش هفت سالگی‌مون انیمیشن بسازه، احتمالاً هم اکنون آدم بزرگایی نبودیم که هنوزم یواشکی از تاریکی می‌ترسن. حالا آقای سین چارمتز جور دهه‌ها رو کشیده و برای بچه‌هامون این انیمیشن رو ساخته. انیمیشن اوریون و تاریکی البته فقط حاصل زحمت ایشون نیست، یک اثر اقتباسیه از روی کتابی به همین نام، اثر خانم «اما یارلت» که دریم ورکس هوشمندانه سرش سرمایه‌گذاری کرده تا یه انیمیشن خوب ازش دربیاد. ایده! اوریون نون ایده‌ش رو می‌خوره. با تکنیک جان‌بخشی، تاریکی تبدیل به یه شخصیت اصلی در این انیمیشن شده؛ یعنی درست همون چیزی که پسِ ذهن بچگی ما بود که «یه موجودی توی تاریکی هست!» تاریکی با دوبله انگلیسی عالی و طراحی کاراکتر ساده فانتزی، می‌تونه دل بچه‌ها رو به دست بیاره، اما در عین حال، همچنان به‌خاطر هیبت سیاهش ممکنه کوچولوترها رو بترسونه؛ به‌خصوص که توی دوبله فارسی هیچ وقت متأسفانه ظرایف طنز دیالوگ‌های انگلیسی درنمیاد و طنز کلامی درست منتقل نمی‌شه که هیچ، اتفاقاً بالعکس به سمت بی‌ادبی و زرد شدن می‌ره. اگه بچه‌تون زیر ۵ ساله توصیه می‌کنم اول خودتون اثر رو ببینید تا مطمئن شید ترسش جای محوشدن، بیشتر نشه!»

فضایی برای کتابخوان شدن کودکان

سهیل اسعد، فعال فرهنگی با انتشار تصویری درباره لزوم فراهم ساختن شرایطی برای کتابخوانی و تشویق کودکان به مطالعه نوشته است: «ما به‌عنوان والدین وظایفی برابر فرزندانمان داریم. از جمله این وظایف آن هم در دوران کنونی که بیشتر اوقات آزاد اکثر مردم از بزرگ و کوچک صرف حضور در فضای مجازی و بازی‌های رایانه‌ای می‌شود، فراهم کردن فرصت و فضای مطالعه و کتابخوانی است.
طبیعتاً همه ما نمی‌توانیم با کتاب ارتباط برقرار کنیم، این موضوع میان کودکانمان هم صادق است. نمی‌توان از همه انتظار داشت که روزی چند ساعت کتاب بخوانند اما می‌توان فضا را برای این کار مساعد کرد. مثلاً اگر کتابخانه‌ای در خانه دارید، حتماً بخشی از آن را به کتاب‌های کودک اختصاص دهید. می‌توان مشوق‌هایی را هم برای فرزندی که مطالعه روزانه دارد در نظر گرفت.

نقل قول

موضوع فرهنگ و اقوام باعث شد به تلویزیون برگردم

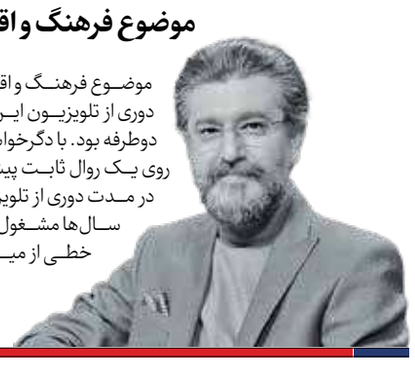

موضوع فرهنگ و اقوام و آداب و رسوم برنامه «ایران دوست‌داشتنی» باعث شد بعد از چندین سال دوری از تلویزیون این برنامه را قبول کنم. دوری از تلویزیون و اینکه خودخواسته بوده یا دگرخواسته دوطرفه بود. با دگرخواسته شروع شد و به خودخواسته رسید. هر چیزی ساعتی دارد و کار و زندگی روی یک روال ثابت پیش نمی‌رود. فراز و نشیب‌هایی دارد و این هم جزو همان فراز و نشیب‌هاست. در مدت دوری از تلویزیون برنامه رادیویی خودم را داشتم. هرروز در رادیو صبا برنامه دارم که در این سال‌ها مشغول این برنامه بودم و کار اصلی ای که می‌کردم در حوزه بازیابی و تصحیح و شرح نسخ خطی از میراث ادبی و غیره مربوط به سده‌های نهم تا سیزدهم بود.

امیرحسین مدرس، مجری و بازیگر در گفت‌وگو با ایرنا

تجسم

سعید فلاح فر
پژوهشگر هنر

هنر متعهد

صحبت از هنر معمولاً به تشتت آرا در روابط هنر با سایر مشخصه‌های زندگی فردی و اجتماعی منجر می‌شود؛ رابطه هنر با آرمان‌های اخلاقی، فلسفی و روانی، رابطه هنر با زیبایی‌شناسی، رابطه هنر با دغدغه‌های اجتماعی و کارکردهای فرهنگی، رابطه هنر با نیازهای روزمره و معیشتی هنرمند و بالاخره رابطه هنر با فرهنگ و سواد هنری عامه. تمایل به هر کدام از این روابط به تعریفی متفاوت از هنر و در نتیجه انتظارات متفاوتی منتهی می‌شود؛ ترکیبی که گاهی حتی تقابل‌ها و تضادهای عمیقی را به نمایش می‌گذارد.
یکی از این مناقشات مربوط به فرم و محتواست که بویژه نگاه مذهبی آن، ذیل عبارت «هنر متعهد» در سال‌های اخیر بیش از پیش به کلیدواژه مدیران فرهنگی و هنری و گروه مشخصی از هنرمندان تبدیل شده است.
این سویه‌گیری‌ها اغلب با قرائت خاصی از محتوا مطرح می‌شود که تداعی‌کننده فرایندی شبیه به انتقال قطعی «پیام» و «شعار» است. طرفداران این هنر انتظار دارند هر اثر هنری در اولین مواجهه با مخاطب، مضمون یا جمله‌ای معنوی را به ذهن متبادر کند.
تلویحاً این جمله باید غیرقابل تفسیر به غیر باشد. بدیهی است که چنین برداشتی از هنر نمی‌تواند «هنر فرم‌گرا» و «انتزاعی» را چندان مورد تأیید قرار دهد، در حالی که حتی بخشی از هنرمندانی که معتقد به اصالت محتوا در آثار هنری هستند، اصولاً قطعیت در محتوا را دور از شأن و ماهیت هنر قلمداد می‌کنند. این تعریف از هنر، گرایش به پایبندی هنر به کارکردهای مطلوب ایدئولوژیک دارد و فرم را فرع بر هویت و ارزش‌های هنری فرض می‌کند. بنابراین «زیبایی‌شناختی» هم تابعی از همین معنا از محتوا می‌شود.
«هنر اسلامی» که به عنوان آرمان هنری این قبیل نظریات در قالب تعهدات هنری مطرح می‌شود، گرچه برای واقعیت وجودی آن در نقد هنری و تاریخ هنر اتفاق‌نظر وجود ندارد و همواره مورد سؤال و تردید برخی پژوهشگران قرار می‌گیرد، در تناقضی آشکار یکی از اولین یا حداقل یکی از قدیمی‌ترین نمونه‌های فرم‌گرایی و انتزاع در تاریخ هنر جهان است. در واقع تمام ارائه‌های هنر اسلامی ـ غیر از اشارات مستقیم خوشنویسی به محتوا ـ در معماری، تذهیب، کتاب‌آرایی و... مبتنی بر تکرار و فرم است و برآمده از محرمات فقهی که تفاسیر محتوایی از قبیل وحدت و... بعدها به آن الحاق شده است؛ پدیده‌ای که در همه تاریخ هنرهای فرم‌گرا و انتزاعی قابلیت انتساب مشابهی دارد.
به دور از پیش‌فرض‌های ذهنی و باورهای اعتقادی و از نظر فرم‌شناسی در این مبحث، تفاوت ماهوی در تابلوهای جکسون پالاک و شاخه‌های پیچیده تاک در نقوش اسلیمی کاشیکاری‌های دوران اسلامی وجود ندارد. حتی قسمتی از کتیبه‌های قرآنی یا اسامی ائمه و... در معماری‌های مذهبی، بیشتر در چهارچوب جذابیت‌های هندسی و رنگ به چشم می‌آیند تا القای روشنی از محتوای مذهبی.
اصولی مثل نظم، تقارن، بافت، تناسب و... که پایه هنرهای اسلامی محسوب می‌شوند، جزئیاتی هستند که ریشه در مبانی فرمی دارند.
اگر نه، نقاشی‌های گنبد سلطانیه، معرق‌های مسجد کبود، آجرکاری رباط شرف، بازی رنگ‌های درخشان مسجد نصیرالملک و... حاوی کدام پیام بلافصلی برای بیننده و مخاطب بودند؟

> «هنر اسلامی» به عنوان آرمان هنری این قبیل نظریات در قالب تعهدات هنری مطرح می‌شود، گرچه برای واقعیت وجودی آن در نقد هنری و تاریخ هنر اتفاق‌نظر وجود ندارد

یادداشت

توسعه و ترویج هنرهای ایرانی و اسلامی در بستر اقتصاد

محبوبه کاظمی دولابی
فعال فرهنگی، هنری، اقتصادی و مدیرمسئول موزه گالری ترانه باران

این روزها به هر کجا سر می‌چرخانیم بحث اقتصاد و معیشت است. اقتصاد هنر و معیشت هنرمندان نیز از این مباحث مستثنی نیست. وقتی از اقتصاد هنر صحبت می‌کنیم با دو مقوله اقتصاد و هنر روبه‌رو هستیم. در حوزه اقتصادی که لاجرم باید از قوانین و قواعد اقتصاد تبعیت کرد. اما در حوزه هنر آنچه اهمیت دارد حفظ هویت ملی و بن‌مایه‌های فرهنگی است.
این در حالی است که وقتی یک اثر هنری برای فروش گذاشته می‌شود تبدیل به یک کالا می‌شود که اگر مورد اقبال جامعه قرار گیرند می‌توان در توسعه و رشد زمینه‌های اقتصادی آن امیدوار بود. هنرهای هویت‌بنیان و اصالت‌محور به‌عنوان مهم‌ترین منابع اقتصاد فرهنگی کشورمان ایران باید به گونه‌ای در جامعه معرفی و ارائه شوند که علاوه بر ترویج فرهنگی، ارزش افزوده اقتصادی نیز برای آن به همراه بیاورد. وقتی در بستر فرهنگی، کار اقتصادی می‌کنیم مهم است که چه فرهنگی را ترویج می‌کنیم و رشد می‌دهیم.
کشور ما با داشتن دو تمدن بزرگ ایرانی و اسلامی منابع غنی از هنرهای مختلف را داراست که با داشتن بن‌مایه‌های فرهنگی و اصیل قابلیت و پتانسیل فراوانی برای توسعه اقتصادی در سطح ملی و بین‌المللی دارند.
همان‌طور که همه کشورها از جمله کشورهای غربی به خوبی از فرهنگ خود با حمایت قوی از هنر و هنرمندانشان در حوزه اقتصاد که یکی از تأثیرگذارترین ابزار ترویج فرهنگی در دنیاست عمل می‌کنند.
این موضوع باید در کشور ما هم پررنگ شود. همواره اقتصاد می‌تواند دریچه‌ای باز برای نفوذ و تهاجم فرهنگی باشد اما جریان‌های فرهنگی می‌توانند از طریق خلق آثار هنری تغییر کند و در جامعه تأثیرگذار باشد.
اگر موضوع را از دریچه اقتصاد فرهنگی که شاید یکی از بااهمیت‌ترین انواع اقتصاد مقاومتی باشد بنگریم، با توجه به گستره فرهنگی کشور و تعدد هنرمندان می‌بینیم حمایت از آن چه تأثیری بر اشتغالزایی میلیون‌ها نفر در صنایع فرهنگی به‌طور مستقیم و غیرمستقیم و در نتیجه در معیشت هنرمندان خواهد داشت. در این نقطه است که نقش و وظیفه مسئولان مشخص می‌شود.
در بسیاری از کشورها شاهد ورود بخش حاکمیت در حمایت از هنرهای ملی و هویتی و اصیل هستیم و می‌بینیم اقتصاد هنر در این کشورها بسیار چشمگیر است. توسعه اقتصاد هنرهای ایرانی و اسلامی به عنوان یکی از مهم‌ترین عوامل توسعه فرهنگی و اقتصادی کشور، در راستای منافع ملی نیازمند حمایت دولت و سیاستگذاران است. نباید فراموش کرد که هنر و فرهنگ یک کشور، از جمله عوامل پویایی اقتصادی آن است.
توسعه و رشد اقتصادی هنرهای ایرانی و اسلامی، به پویایی اقتصادی کشور کمک می‌کند و در نتیجه می‌تواند به رشد اقتصادی کشور کمک کند.
هنرهای ایرانی و اسلامی، به‌عنوان یک منبع درآمدزایی مهم برای کشور، می‌تواند در توسعه صادرات کشور نقش مهمی ایفا کند.
با توجه به استقبال بین‌المللی از هنرهای ایرانی و اسلامی، توسعه و صادرات آن می‌تواند به افزایش درآمدهای فرهنگی و هنری در کشور کمک کند که این مهم در ترویج فرهنگ ایرانی و اسلامی نیز بسیار تأثیرگذار خواهد بود.

> کشور ما با داشتن دو تمدن بزرگ ایرانی و اسلامی منابع غنی از هنرهای مختلف را داراست که با داشتن بن‌مایه‌های فرهنگی و اصیل قابلیت و پتانسیل فراوانی برای توسعه اقتصادی در سطح ملی و بین‌المللی دارند

عکس نوشت

ایسنا

دبستانی در دل رشته کوه‌های زاگرس

دبستان عدل، دبستانی که در دل رشته کوه‌های زاگرس و در روستایی دور افتاده در شهرستان «معمولان» لرستان جای دارد.

عکس: ایسنا