ایران

• سه‌شنبه، ۸ اسفند ۱۴۰۲
• ۱۷ شعبان ۱۴۴۵
• سال سی‌ام
• شماره ۸۴۱۱
• ۲۴ صفحه
• قیمت در سراسر کشور: ۵۰۰۰ تومان

Iran Newspaper
ISSN1027-1449
Keytitle: IRAN (Tehran)
irannewspaper.ir

گفت‌وگوی «ایران» با علی ثابت‌نیا رئیس اولین جشنواره ملی عود نوازی

جشنواره‌های موسیقی، بستری برای معرفی اصالت‌ها هستند

حضور پرشور نوازندگان موسیقی دستگاهی در جشنواره

۲۳

نخستین جشنواره ملی عودنوازی با دبیری ارسلان کامکار از ۱۶ اسفندماه در جزیره قشم برگزار می‌شود. علی ثابت‌نیا رئیس اولین جشنواره ملی عودنوازی قشم در گفت و گو با «ایران» درخصوص تعداد آثار ارسالی به دبیرخانه جشنواره اظهار داشت: «با اتمام مهلت ارسال آثار در هفتم بهمن‌ماه، ۱۵۷ اثر از ۱۳۷ هنرمند به جشنواره ارسال شد.»

رشد اقتصادی ۵٫۱ درصدی در پاییز امسال محقق شد

مهر پایان بر «دهه از دست رفته»

+ تجارت تهران - مسکو با کالاهای ایرانی رونق گرفت؛ صادرات ۲ میلیارد دلاری ایران به روسیه

۷ ۱۰

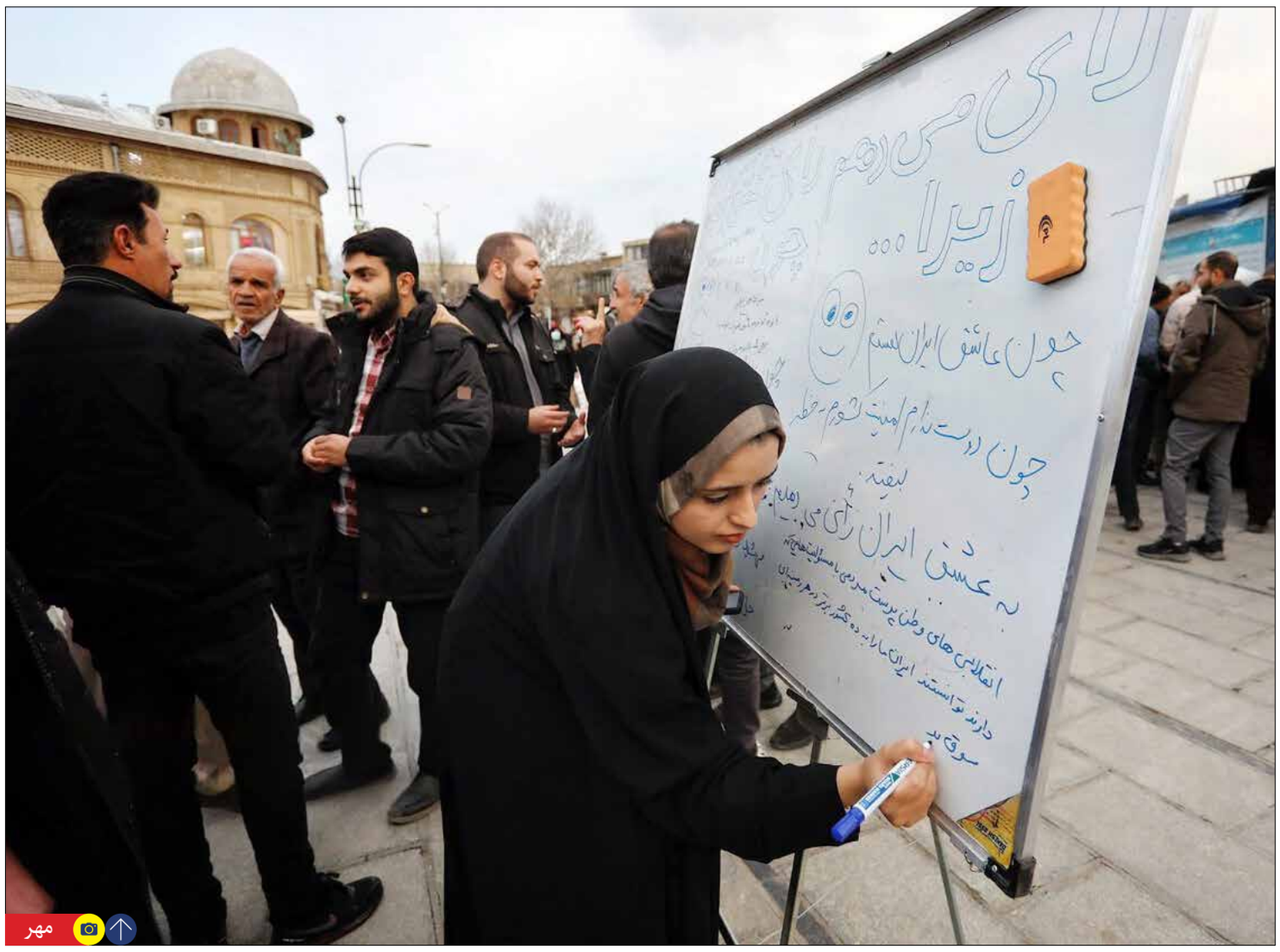

مهر

۲ ۱۸

«ایران» از تلاش جریان‌های سیاسی برای جلب آرای مردم گزارش می‌دهد

همه رقبای اسفند

انتشار فهرست‌های انتخاباتی، برگزاری نشست خبری و فرصت تبلیغاتی، امکان‌های پیش روی مردم هستند تا انتخابی آگاهانه را رقم بزنند

دستیابی به سهم بیشتر از ۲۹۰ کرسی نهاد قانونگذاری کشور در انتخابات دوازدهمین دوره مجلس شورای اسلامی، خواستی است که گروه‌ها و جریان‌های سیاسی برای دستیابی به آن تلاش می‌کنند. در این مسیر انتشار فهرست‌های انتخاباتی، در کنار برگزاری نشست‌های خبری و نیز فرصت گسترده تبلیغاتی، همگی امکان‌های پیش روی مردم هستند تا انتخابی آگاهانه‌تر را رقم بزنند. در حالی که برای ۸۸ کرسی مجلس خبرگان رهبری نیز در همه استان‌ها دو فهرست اصلی جامعه مدرسین و جامعه روحانیت به همین ترتیب در رقابتند، انتخابات مجلس شورای اسلامی با تعدد قابل توجهی از فهرست‌ها همراه شده است.

شمارش معکوس برای همایش ملی ایرانیان پای صندوق‌های انتخاباتی

گرمای انتخاباتی در سرمای زمستانی

هرچه به زمان پایان مهلت قانونی نامزدهای انتخاباتی برای تبلیغات نزدیک‌تر می‌شویم، حال‌وهوای انتخابات در شهرها و روستاهای سراسر کشور شور و گرمای بیشتری می‌گیرد. فرصت زیادی به برگزاری دوازدهمین همایش میلیونی ایرانیان برای انتخابات مجلس شورای اسلامی نمانده و جمعه ۱۱ اسفندماه موعد این همایش ملی است. رأی‌اولی‌ها مانند همه ادوار انتخاباتی، مورد توجه کاندیداها قرار دارند و آنها امیدوارند با برگزاری برنامه‌های ویژه رأی این گروه گسترده و تعیین‌کننده را به خود جلب کنند.

در مصاحبه فارین افرز با رابرت گیتس وزیر دفاع پیشین ایالات متحده مطرح شد

اسرائیل با حمله هفتم اکتبر به‌شدت آسیب روانی دیده است

ایران بزرگ‌ترین برنده حمله حماس بود، زیرا فرایند صلحی که با پیمان ابراهیم در راه رسیدن به عربستان سعودی و اسرائیل بود، متوقف شد

+ حزب‌الله پهپاد اسرائیلی را ساقط کرد
جبهه شمالی شکارگاه شیرهای مقاومت

+ «مروان برغوثی» و ترسیم آینده سرزمین‌های اشغالی
سر برآوردن مجدد «نلسون ماندلای فلسطین»

۴ ۵ ۶

خودسوزی کهنه سرباز امریکایی دراعتراض به جنگ غزه

روز گذشته رسانه‌های امریکایی اعلام کردند که یک افسر نیروی هوایی ارتش امریکا در اعتراض به جنگ علیه غزه و همدستی امریکا با رژیم صهیونیستی در جنایت و نسل‌کشی علیه فلسطینیان، مقابل سفارت این رژیم در واشنگتن اقدام به خودسوزی کرد. این مرد که یونیفرم نظامی به تن داشت قبل از اقدام به خودسوزی، گفته بود: «خودسوزی امری هولناک است، اما نه به اندازه جنایاتی که در غزه اتفاق می‌افتد.» وی بر اثر شدت جراحات درگذشت.

سیاست خارجی

سایت وزارت خارجه

۳

امیرعبداللهیان در نشست ژنو:

شورای حقوق بشر رژیم‌صهیونیستی را پاسخگو کند

وزیر امور خارجه روز گذشته در حالی در پنجاه‌وپنجمین نشست عالی شورای حقوق بشر حضور یافت که کوشید از فرصت سخنرانی در این نشست و دیدارهای دوجانبه با همتایان خارجی‌اش از کشورهای مختلف برای ایجاد تمرکز اذهان جامعه جهانی بر جنایاتی که در ماه‌ها و هفته‌های اخیر از سوی رژیم‌صهیونیستی علیه مردم بی‌دفاع غزه صورت می‌گیرد بهره ببرد؛ جنایاتی که بی‌تردید باید محور اصلی نشستی باشد که گرچه عنوان مدافع حقوق بشر را یدک می‌کشد اما در دفاع از حقوق مردمی که برای حداقل خواسته خود یعنی حفظ مالکیت سرزمینی‌شان می‌جنگند، کمترین کارآمدی را از خود نشان نداده است.

تیترهای امروز

رئیس سازمان فضایی:

سال آینده سال پرتاب‌های فضایی است

۱۱

معاون اجتماعی و فرهنگی وزارت تعاون، کار و رفاه اجتماعی در گفت‌وگو با «ایران» اعلام کرد

طراحی بسته مسکن مطابق با توان کارگران

+ انتظار کاهش قیمت مسکن در سال آینده

سیگنال‌های بازار مسکن در روزهای پایانی سال حکایت از ادامه روند کاهشی سرعت تورم و قیمت مسکن در سال ۱۴۰۳ دارد

۸ ۱۷

«ایران» اصلاحیه پیشنهادی دولت درخصوص بیمه بیکاری را بررسی می‌کند

گسترش چتر حمایت با اصلاح بیمه بیکاری

۹

شکارچیان مسلح، محیطبان منطقه حفاظت‌شده دنا را راهی بیمارستان کردند

شلیک مستقیم به محیط زیست

۱۹

گپ و گفت «ایران» با مریم مقانی نویسنده رمان «چشم‌هایم در اورشلیم»

آینده تاریک اسرائیل را به تصویر کشیدم

۲۲

نوستالژی پشت‌بام‌نشینی مهاجر آفریقایی

سالی یک پرنده برای تهران

۱۵

از رسانه‌ها چه خبر؟

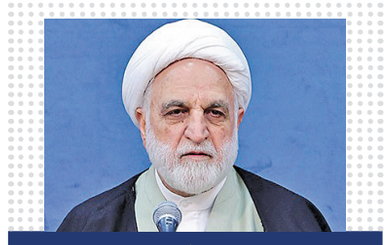

میزان

دستورات رئیس قوه قضائیه برای امنیت و سلامت انتخابات

رئیس قوه قضائیه به تمامی مسئولان و مقامات قضایی در سراسر کشور دستور داد در راستای کمک به سلامت و امنیت انتخابات یازدهم اسفند، همه تدابیر لازم را اتخاذ کنند و با دستگاه‌های دخیل در انتخابات نهایت همکاری را به عمل آورند. حجت‌الاسلام والمسلمین محسنی اژه‌ای در نشست روز گذشته شورای‌عالی قوه قضائیه، اضافه کرد: تا روز انتخابات، قضات مستقر در شعب مربوطه قضایی به محض وصول گزارشی دال بر وقوع تخلف و یا جرم انتخاباتی، به‌سرعت به موضوع ورود کنند.

ایرنا

دولت لیست انتخاباتی ندارد

رئیس شورای اطلاع‌رسانی دولت با تأکید بر اینکه وظیفه دولت اجرای دقیق چهار راهبرد رهبر معظم انقلاب است، گفت: دولت در انتخابات هیچ لیست و جریانی ندارد.
سپهر خلجی با اشاره به تلاش‌های گسترده و فشرده دولت در ماه‌های گذشته برای برگزاری انتخابات امن همراه با رقابت، سلامت و مشارکت تأکید کرد: وظیفه دولت به عنوان مجری انتخابات اجرای دقیق ۴ راهبرد انتخاباتی ابلاغی رهبر انقلاب است.

ایسنا

بررسی روابط دوجانبه در دیدار سفیر ایران با نخست‌وزیر عراق

دفتر نخست‌وزیر عراق در بیانیه‌ای از دیدار «محمد شیاع السودانی» با محمدکاظم آل‌صادق، سفیر جمهوری اسلامی ایران در بغداد و رایزنی آنان درباره روابط دوجانبه خبر داد. در این دیدار روابط دوجانبه و راه‌های تقویت و توسعه آن در همه زمینه‌ها به نحوی که منافع متقابل دو کشور دوست حاصل شود، مورد بررسی قرار گرفت. السودانی در این دیدار تأکید کرد: دولت عراق آماده توسعه روابط با همه کشورهای منطقه است.

president.ir

رئیس جمهور در جریان نظارت ستادی از معاونت حقوقی تأکید کرد

شناسایی و اجرای بخش‌های مغفول قانون اساسی

تاکنون رویکرد غالب در پرونده‌های حقوقی بین‌المللی کشور رویکرد دفاعی بوده است، درحالی که در برخی موارد نیاز است در دفاع از حقوق ملت ایران و مواجهه با برخی کشورهای زورگو و پرتوقع برای احقاق حق کشورمان رویکرد تهاجمی داشته باشید

دولت

گروه سیاسی

معاونت حقوقی ریاست جمهوری، مقصد هجدهمین جلسه نظارت ستادی رئیس‌جمهور بر وزارتخانه‌ها و دستگاه‌های اجرایی بود. براین اساس، آیت‌الله رئیسی روز گذشته در جمع مدیران معاونت حقوقی حضور یافت و ضمن بازدید از نمایشگاه اقدامات و دستاوردهای این معاونت، گزارش عملکرد و اقدامات بخش‌های مختلف این معاونت را استماع و نکات و توصیه‌های کاربردی را در راستای ارتقای کارآمدی و بهبود عملکرد این مجموعه مطرح کرد. این نکات و توصیه‌ها، موارد و بخش‌های متنوعی را شامل می‌شد. این بخش‌ها صیانت از حقوق ملت ایران در مقابل قدرت‌های زورگو، توانمندسازی حقوقی دستگاه‌های اجرایی و رعایت حقوق مردم و ذی‌نفعان را شامل می‌شود.

مأموریت اصلی؛ دفاع از حقوق ملت

رئیس‌جمهور در جمع معاونان و مدیران معاونت حقوقی، ضمن قدردانی از تلاش‌ها و اقدامات مجموعه مدیران و کارشناسان معاونت حقوقی که دستاوردهای قابل توجهی داشته‌اند، مأموریت اصلی این معاونت را دفاع از حقوق دولت و مردم بر محور احقاق حق عنوان کرد.
آیت‌الله رئیسی همچنین با تأکید بر ضرورت توانمندسازی بخش‌های مختلف دولت برای تشخیص و دفاع از حقوق دولت، به معاونت حقوقی ریاست جمهوری توصیه کرد، ضمن دنبال کردن استیفای همه حقوق دولت، دستگاه‌های اجرایی را نیز از نظر حقوقی توانمند کند تا بتوانند از وقوع اقدامات مغایر با قوانین در دستگاه‌های اجرایی جلوگیری کنند و معاونت حقوقی نیز بتواند در جایگاه ستادی با فراغ بال بیشتری، کار پایش و نظارت حقوقی را انجام دهد.
رئیس‌جمهور در ادامه با اشاره به مسئولیت قانونی جایگاه ریاست جمهوری برای اجرای قانون اساسی، معاونت حقوقی را مکلف کرد، بخش‌هایی از قانون اساسی را که مورد غفلت واقع شده، شناسایی و زمینه حقوقی لازم را برای اجرای کامل و دقیق آن فراهم کند.

جلوگیری از تصویب مقررات ناقص

آیت‌الله رئیسی با تأکید بر اتخاذ تدابیری برای جلوگیری از مصوبات ناقص یا خلاف مقررات و قوانین موجود افزود: در صورت بروز اختلاف در مورد مغایرت قانونی برخی مصوبات، دستگاه‌های نظارت کننده تلاش کنند با هماهنگی و همکاری و بهره‌گیری از کارشناسان متخصص و در نظر گرفتن حقوق مردم بویژه ذی‌نفعان، مصوبات به گونه‌ای اصلاح شود که هم مغایرت‌های قانونی برطرف شود و هم از لغو مصوبه جلوگیری شود تا در روند توسعه و پیشرفت کشور خللی وارد نشود.

رویکرد تهاجمی در دفاع از حقوق ملت ایران

رئیس‌جمهور در ادامه طرح دعوی حقوقی علیه تحریم‌های ظالمانه امریکا در دادگاه لاهه، برگزاری دادگاه محاکمه گروهک تروریستی منافقین، پیگیری پرونده شهادت شهید سپهبد قاسم سلیمانی، لغو داوری در پرونده کرسنت و استیفای حقوق ملت ایران را از جمله اقدامات قابل تقدیر معاونت حقوقی دانست و گفت: تاکنون رویکرد غالب در پرونده‌های حقوقی بین‌المللی کشور رویکرد دفاعی بوده است، درحالی که در برخی موارد نیاز است در دفاع از حقوق ملت ایران و مواجهه با برخی کشورهای زورگو و پرتوقع برای احقاق حق کشورمان رویکرد تهاجمی داشته باشید.
آیت‌الله رئیسی در ادامه تصریح کرد: در موضوع جنایات رژیم صهیونیستی در غزه اگرچه بر همگان روشن بود که دادگاه بین‌المللی تحت سیطره نظام سلطه است، اما این موضوع از ما سلب مسئولیت نکرده و نسبت به احقاق حقوق ملت فلسطین و محکومیت جنایت‌های رژیم صهیونیستی باید از همه ظرفیت‌ها استفاده کنیم.

آموزش حقوقی مدیران دولت

رئیس‌جمهور در بخش دیگری از سخنان خود بر ضرورت آموزش و آگاهی‌بخشی مدیران دولتی نسبت به مسائل حقوقی تأکید کرد و گفت: بخش عمده اختلافات در دستگاه‌های اجرایی ناشی از عدم تسلط برخی مدیران بر مسائل حقوقی است، لذا معاونت حقوقی باید موضوع آموزش قوانین و مقررات به مدیران را در قالب چهارچوب‌های الزام‌آور در همه دستگاه‌ها پیگیری کند.

رعایت حقوق مردم و ذی‌نفعان

رئیس‌جمهور همچنین با بیان اینکه توجه به امر داوری بسیاری از پرونده‌های قضایی را حل و فصل و حجم آنها را کاهش خواهد داد، بر ضرورت استفاده از ظرفیت مراکز داوری رسمی کشور بویژه در پرونده قراردادها میان دستگاه‌های اجرایی تأکید کرد و گفت: در پرونده‌های بین‌المللی نیز تلاش شود پایه اصلی داوری از داوران ایرانی و مراکز داوری ایرانی باشد.
آیت‌الله رئیسی همچنین مردمی کردن معاونت حقوقی، رعایت حقوق مردم و ذی‌نفعان و رضایت‌سنجی از عملکرد مدیران واحدهای حقوقی را مورد تأکید قرار داد و گفت: همه پرونده‌های حقوقی باید با رویکرد حل مسأله و باز کردن گره‌ها مورد بررسی و پیگیری قرار گیرد.

«ایران» از تلاش جریان‌های سیاسی برای جلب آرای مردم گزارش می‌دهد

همه رقبای اسفند

دستیابی به سهم بیشتر از نهاد قانونگذاری در انتخابات مجلس، خواستی است که جریان‌های سیاسی برای دستیابی به آن تلاش می‌کنند. انتشار فهرست‌های انتخاباتی، برگزاری نشست خبری و فرصت تبلیغاتی، امکان‌های پیش روی مردم هستند تا انتخابی آگاهانه رقم بزنند

گزارش

دستیابی به سهم بیشتر از ۲۹۰ کرسی نهاد قانونگذاری کشور در انتخابات دوازدهمین دوره مجلس شورای اسلامی، خواستی است که گروه‌ها و جریان‌های سیاسی برای دستیابی به آن تلاش می‌کنند. در این مسیر انتشار فهرست‌های انتخاباتی، در کنار برگزاری نشست‌های خبری و نیز فرصت گسترده تبلیغاتی، همگی امکان‌های پیش روی مردم هستند تا انتخابی آگاهانه‌تر را رقم بزنند.
در حالی که برای ۸۸ کرسی مجلس خبرگان رهبری نیز در همه استان‌ها دو فهرست اصلی جامعه مدرسین و جامعه روحانیت به همین ترتیب در رقابتند؛ انتخابات مجلس شورای اسلامی با تعدد قابل توجهی از فهرست‌ها همراه شده است تا آنجا که پس از انتشار چهار فهرست اصلی یعنی فهرست مشترک شورای ائتلاف و پایداری در کنار فهرست‌های شورای وحدت، امناء و صدای ملت و با وجود باقی ماندن تنها سه روز از مهلت تبلیغات انتخاباتی، نامزدها همچنان فهرست‌های جدید خود را به رأی‌دهندگان عرضه می‌کنند. با وجود این، عمده خبرها همچنان متوجه رقابت همان چهار رقیب عمده انتخاباتی و مواضع اعلامی و تحولات درونی‌شان است.

هشدار حدادعادل و تغییرات بحث‌برانگیز فهرست

تغییرهای لحظه آخری لیست مشترک شورای ائتلاف انقلاب (شانا) و جبهه پایداری روز گذشته همچنان خبرساز بود. یک نامزد اصولگرای عضو شانا در نامه‌ای به رعایت نشدن فرایند قانونی در تدوین فهرست شورای ائتلاف اعتراض کرد. محسن پیرهادی در نامه به غلامعلی حدادعادل رئیس شانا نوشت: «بعد از خروج آقای دهنوی، نفر بعدی که اینجانب با آرای برابر ۱۸ رأی با نفر آخر و با قرعه‌کشی انتخاب نشدم؛ می‌بایست جایگزین ایشان می‌شدم که متأسفانه فرد دیگری که در فرایند بررسی دارای ۷ رأی بود جایگزین شد. لذا خواهشمند است دستور فرمایید، به فوریت موضوع اصلاح و فهرست اصلاح شده به اطلاع عموم مردم شهیدپرور و انقلابی برسد.»
این خواست در حالی مطرح شد که حدادعادل در گردهمایی دیروز طلاب و روحانیت با تأکید بر اینکه تمام تلاش شورای ائتلاف ارائه فهرست قابل قبول برای تشکیل مجلس خوب به مردم بوده است، گفت: «در این بین اگر کسی خدای نکرده به فکر وحدت‌شکنی باشد لطمه جبران‌ناپذیری می‌زند.» وی با گلایه از موج تهمت و توهین و افترا که در فضای مجازی علیه نامزدها ایجاد می‌شود، گفت: هر کسی را به هر دلیلی متهم می‌کنند و حتی احکام محاکم صالحه و شورای نگهبان را قبول ندارند. خیلی جوانان را با این حرف‌ها مسأله‌دار می‌کنند و باید مراقب باشید.
مرتضی آقاتهرانی رئیس شورای مرکزی جبهه پایداری هم تأکید کرد: «ما برای آنکه به یک لیست واحد ورود کنیم، درخواست داشتیم که برخی از افراد بهتر جایگزین شوند و با تأملاتی یک لیست ۳۰ نفره با دو سرلیست داده شد.»

اعلام سرلیست و شعار امناء

فهرست ائتلاف مردمی نیروهای انقلاب موسوم به امناء که در ابتدا با سرلیستی حمید رسایی در رسانه‌ها بازتاب یافته بود، روز گذشته از سرلیست جدید و شعار انتخاباتی خود رونمایی کرد. مقداد ذکی‌زاده از نامزدهای حاضر در این فهرست با اعلام اینکه پوستر انتخاباتی آن با شعار «نه به فساد» منتشر شده، گفت: ائتلاف اُمناء برخلاف سایر لیست‌ها که یک نفر را به عنوان شاخص معرفی کرده‌اند، تصمیم گرفت که سرلیستش مردم باشند. بنای ائتلاف امناء مقابله با پدرسالاری سیاسی در کشور و در اولویت قرار دادن مردم است، چرا که معتقدیم پدرخوانده‌ها و کسانی که همیشه خود را محور امور می‌دانند امتحانشان را پس داده‌اند.

مطهری: مشارکت از انتخابات قبلی بالاتر خواهد بود

علی مطهری، سرلیست صدای ملت در نشست خبری که به میزبانی خبرگزاری تسنیم برگزار شد، پیش‌بینی کرد که مشارکت مردم در این انتخابات از انتخابات قبلی بالاتر خواهد بود. مطهری با تأکید بر اینکه راه‌حل اصلاح در کشور، قهر و رأی‌ندادن نیست، تحریم انتخابات را دادن میدان وسیع به تندروها دانست و گفت: آنهایی که می‌خواهند رأی هم ندهند، به‌جای رأی ندادن، رأی اعتراضی به صدای ملت بدهند. وی گفت: مسأله حجاب، مسأله اصلی کشور ما نیست و اکثریت قاطع مردم ما به‌خاطر ایمان و اعتقاد به اسلام، پوشش اسلامی را رعایت می‌کنند و این موضوعی نخواهد بود که کشور را درگیر آن کنیم، نظام هم قائل بر سختگیری در این مورد نیست. وی اعلام کرد: از لیست جامعه روحانیت مبارز در استان تهران برای انتخابات مجلس خبرگان حمایت می‌کنیم.

حمایت مؤتلفه از فهرست شورای وحدت

حزب مؤتلفه اسلامی با انتشار بیانیه‌ای، از فهرست شورای وحدت در تهران برای انتخابات مجلس حمایت کرد. حمایت این حزب از فهرست شورای وحدت در حالی بود که منوچهر متکی سرلیست شورای وحدتی‌ها در تهران هم با رسانه‌ای کردن پیامی خطاب به رأی‌دهندگان نوشت: «شورای وحدت معتقد است باید ۱۰۰ محور از سر فصل‌های مسائل کشور را احصاء و بر اساس مبانی دینی، آموزه‌های امام، رهنمودهای رهبری و تخصص و دانش روز برای آنها راه‌حل بیابیم. بنا داریم از مجلس که باید در رأس امور باشد، شروع کنیم.»
زنان نامزد نمایندگی مورد حمایت شورای وحدت هم دیروز نشست خبری برگزار کردند. لاله افتخاری در این نشست با بیان اینکه حضور هفت نامزد زن این شورا یک تحول ناشی از عدالت‌محوری است، گفت: مجلس نیازمند به‌روزرسانی قوانین حوزه زنان است.

انتشار فهرست‌های جدید

روز گذشته و در ادامه معرفی فهرست‌های اصلی رقیب در انتخابات مجلس، برخی احزاب و گروه‌ها فهرستی از نامزدهای مورد حمایت خود در حوزه‌های انتخابیه منتشر کردند. محمدصادق جوادی‌حصار، سخنگوی حزب اعتماد ملی که در تهران از فهرست صدای ملت حمایت کرده، فهرست نامزدهای مورد حمایت این حزب را در سراسر کشور اعلام کرد. یوسف نجفی، دبیر ائتلاف بزرگ فرهنگیان نیز از انتشار فهرست ۲۰ نفره‌ای برای حوزه انتخابیه تهران خبر داد.
مجمع اتحاد نیروهای انقلاب اسلامی ایران (مانا)، حزب خدمتگزاران انقلاب اسلامی و شبکه سامان که روز گذشته با حضور ۱۵ زن اعلام موجودیت کرد هر یک فهرست‌های جداگانه مورد حمایت خود را به مردم عرضه داشتند.

برش

هشدار سخنگوی شورای نگهبان درباره حدود وعده‌های نامزدها

هادی طحان‌نظیف، سخنگوی شورای نگهبان در جلسه‌ای با دانشجویان ضمن اشاره به قانون جدید انتخابات، گفت: طبق قانون جدید انتخابات، دادن وعده‌های خارج از اختیارات قانونی جرم شناخته شده است. اما اگر مردم خود بدانند دقیقاً نقش دستگاه‌ها و مجلس چیست، خودشان اصلاً اجازه نمی‌دهند چنین وعده‌هایی از سوی داوطلبان ارائه شود. طحان‌نظیف در اعلام آماری از کاندیداها هم گفت: ۴۰۰ نفر از تأییدصلاحیت‌شدگان دهه هفتادی هستند و برای هر کرسی مجلس بیش از شش نفر خانم تأییدصلاحیت شدند. همچنین جناح‌های مختلف سیاسی و احزاب گوناگون برنامه‌های خود را به مردم معرفی می‌کنند و بستر برای همه جریان‌های سیاسی و افراد فراهم است.

دادستان کل کشور: جرم انتخاباتی تاکنون رخ نداده است

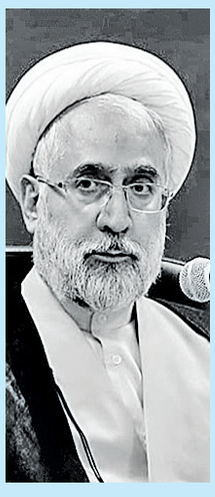

حجت‌الاسلام محمد موحدی‌آزاد، دادستان کل کشور با اشاره به رصد فضای انتخابات از سوی دادستانی‌های سراسر کشور گفت: تاکنون جرم انتخاباتی نداشته‌ایم و تنها تخلفاتی در فضای مجازی رخ داده که تذکرات لازم داده شد و مسائل برطرف شده است.
محمدمهدی عارف‌پور، رئیس هیأت مرکزی انتخابات کشور هم در نشستی از معاونان استانداران و رؤسای ستادهای انتخابات استان‌ها خواست تا عوامل اجرایی انتخابات را از هرگونه ایجاد شبهه، القای انتخاباتی و جهتگیری له یا علیه نامزدها را به عنوان یک تخلف انتخاباتی، برحذر دارند. وی صیانت از آرای مردم و حق و حقوق رأی‌دهندگان را از دیگر وظایف شرعی و قانونی عوامل دست‌اندرکار انتخابات نام برد و آن را خط قرمز وزارت کشور و دولت دانست.

شماره: ۵۵/۰۲/۳۱۳۵۲ – تاریخ: ۱۴۰۲/۱۲/۸
مناقصه عمومی یک مرحله‌ای
نوبت اول
آگهی مناقصه عمومی شرکت خدمات حمایتی کشاورزی
وزارت جهاد کشاورزی
شرکت خدمات حمایتی کشاورزی
شرکت خدمات حمایتی کشاورزی وابسته به وزارت جهادکشاورزی در نظر دارد نسبت به خرید کود شیمیایی سولفات پتاسیم گرانوله به مقدار ۳۰ هزار تن از تولیدکنندگان داخلی از طریق برگزاری مناقصه عمومی یک مرحله‌ای اقدام نماید. لذا از متقاضیان دعوت می‌گردد جهت دریافت اسناد مناقصه از روز سه‌شنبه مورخ ۱۴۰۲/۱۲/۰۸ لغایت پایان وقت اداری روز یکشنبه مورخ ۱۴۰۲/۱۲/۱۳ (۴ روز کاری) با در دست داشتن معرفی‌نامه معتبر و ارائه فیش واریزی به‌مبلغ ۵۰۰/۰۰۰ ریال از طریق دستورپرداخت ساتنا یا پایا به‌شماره شبا حساب IR۲۵۰۱۰۰۰۰۴۰۰۱۰۳۹۷۰۴۰۰۵۷۹۱ و با شناسه واریز سی کارکتری به‌شماره ۳۵۸۰۳۹۷۸۲۲۶۳۵۰۰۶۵۰۰۰۰۰۰۰۰۰۰۰۶ نزد بانک مرکزی جمهوری اسلامی ایران به‌نام شرکت خدمات حمایتی کشاورزی به نشانی: تهران – خیابان گاندی کوچه چهارم پلاک ۱، طبقه ۹، دفتر کمیسیون معاملات مراجعه نمایند. ضمناً آخرین مهلت ارائه پیشنهادات حداکثر تا پایان وقت اداری روز سه‌شنبه مورخ ۱۴۰۲/۱۲/۲۲ به اداره حراست (طبقه هشتم) شرکت واقع در نشانی فوق‌الاشاره می‌باشد.
بازگشایی پاکات پیشنهادی کود شیمیایی سولفات پتاسیم گرانوله روز چهارشنبه مورخ ۱۴۰۲/۱۲/۲۳ ساعت ۱۰ صبح در آدرس فوق‌الذکر خواهد بود. یادآوری می‌گردد مبلغ تضمین شرکت در فرآیند ارجاع کار به‌شرح ذیل می‌باشد که به دو صورت پرداخت نقدی و ضمانت‌نامه بانکی قابل ارائه می‌باشد.
مبلغ تضمین برای هر تن کود شیمیایی سولفات پتاسیم گرانوله ۵،۰۵۰،۰۵۷ ریال
ضمناً جهت کسب اطلاعات بیشتر می‌توانید ضمن تماس با شماره تلفن ۰۲۱۸۴۸۳۱۱۵۶ به آدرس اینترنتی شرکت www.assc.ir و آدرس پایگاه ملی اطلاع‌رسانی مناقصات http://iets.mporg.ir نیز مراجعه فرمایید.
روابط عمومی و امور بین‌الملل شرکت خدمات حمایتی کشاورزی
۴۶۶۲۲۲۳-۴۶۶۲۱۱۹

امیرعبداللهیان در نشست ژنو:

شورای حقوق بشر، رژیم صهیونیستی را در برابر جنایت‌های خود پاسخگو کند

سیاست خارجی

گروه سیاسی

حسین امیرعبداللهیان، وزیر امور خارجه روز گذشته در حالی در پنجاه‌وپنجمین نشست عالی‌رتبه شورای حقوق بشر حضور یافت که کوشید از فرصت سخنرانی در این نشست و دیدارهای دوجانبه با همتایان خارجی‌اش از کشورهای مختلف برای ایجاد تمرکز اذهان جامعه جهانی بر جنایاتی که در ماه‌ها و هفته‌های اخیر از سوی رژیم صهیونیستی علیه مردم بی‌دفاع غزه صورت می‌گیرد بهره ببرد؛ جنایاتی که بی‌تردید باید محور اصلی نشستی باشد که گرچه عنوان مدافع حقوق بشر را یدک می‌کشد اما در دفاع از حقوق مردمی که برای حداقل خواسته خود یعنی حفظ مالکیت سرزمینی‌شان می‌جنگند، کمترین کارآمدی را از خود نشان نداده است. این مهم، محور اصلی سخنان وزیر امور خارجه در نشست روز گذشته بود که به حمایت بی اما و اگر اغلب بازیگران غربی صحنه بین‌الملل از رژیم ستیزه‌جوی اسرائیل اشاره می‌کرد؛ حمایتی که به گفته امیرعبداللهیان، جهان را با شرم‌آورترین بحران اخلاقی، انسانی و نسل‌کشی بی‌سابقه در سرزمین‌های اشغالی مواجه ساخته است. وزیر امور خارجه در جریان نشست روز گذشته با شمار زیادی از مقام‌های حاضر در نشست از جمله آنتونیو گوترش، دبیرکل سازمان ملل دیدار و گفت‌وگو کرد.

رویارویی جهان با شرم‌آورترین بحران انسانی

وزیر امور خارجه جمهوری اسلامی ایران در جریان سخنرانی خود در نشست روز گذشته شورای حقوق بشر در ژنو به انسان‌کشی نظام‌مند توسط رژیم‌صهیونیستی در غزه اشاره کرد و با بیان اینکه جهان با شرم‌آورترین بحران اخلاقی و انسانی روبه‌رو است، آن را نتیجه ۸۰ سال حمایت همه‌جانبه و اغماض نسبت به اشغالگری استعمارگرانه و نقض مستمر و مهلک حق تعیین سرنوشت ملت فلسطین خواند. امیرعبداللهیان به حمایت همه‌جانبه امریکا، انگلیس، کانادا و تعدادی از کشورهای غربی از جنایات رژیم‌صهیونیستی و به همدستی واقعی آنها در نسل‌کشی مردم فلسطین اشاره و تأکید کرد که شورای حقوق بشر باید رژیم صهیونیستی را در برابر جنایت‌های خود پاسخگو کند. رئیس دستگاه دیپلماسی، بی‌کیفر ماندن سرکردگان اسرائیل طی هشت دهه گذشته را عامل اصلی استمرار، تشدید اشغالگری و آدم‌کشی از سوی این رژیم دانست و یادآور شد که کارنامه جهانی حقوق بشر به دلیل ناتوانی در توقف این جنایت‌ها لکه‌دار و سیاه شده است.

نظام ظالمانه تحریم‌های ضد ایرانی

وزیر امور خارجه در بخش دیگری از سخنان خود به نظام ظالمانه تحریم‌های ضد ایرانی اشاره کرد و اعمال تحریم‌های یک‌جانبه علیه ملت‌های مستقل را معادل جنایات علیه حقوق بشر خواند و تأکید کرد که سیاست اصلی ایران مبتنی بر تعامل و همکاری در عرصه بین‌المللی است. امیرعبداللهیان با اشاره به تناقض حقوق بشر غربی گفت: سال گذشته به بهانه فوت غم‌انگیز یک دختر عزیز ایرانی که همه ما را در ایران متأثر کرد، در این مکان چه فریادها بلند شد و کمیته‌ای موسوم به حقیقت‌یاب شکل گرفت، اما امروز در مواجهه با کشتار هزاران زن و کودک بی‌گناه در غزه، هیچ تحرک جدی در سطح سازمان ملل صورت نمی‌گیرد. او در توضیح بیشتر افزود: ایجاد سازکارهای تحمیلی علیه ایران به بهانه‌هایی همچون حقیقت‌یابی در شرایطی که چنین سازکارهایی در جمهوری اسلامی ایران فعالیت دارد، هیچ مبنای منطقی و مشروعیت حقوقی بین‌المللی ندارد و صرفاً دستاویزی برای سوءاستفاده ابزاری از حقوق بشر برای اعمال فشار سیاسی محسوب می‌شود.

افزایش حجم مبادلات تجاری ایران و ویتنام تا سقف ۲ میلیارد دلار

امیرعبداللهیان در حاشیه نشست روز گذشته با شمار زیادی از همتایان خارجی خود که در ژنو حضور داشتند دیدار کرد. در همین ارتباط او با «بوی‌تان سون» همتای ویتنامی خود دیدار و گفت‌وگو کرد. وزیر امور خارجه کشورمان در این دیدار با اشاره به سفر قبلی خود به هانوی، پنجاه سال روابط دیپلماتیک دو کشور را سرمایه‌ای ارزشمند برای دو کشور دانست و بر تمایل کشورمان برای تداوم این همکاری‌های متقابلاً مفید تأکید کرد. وزیر امور خارجه با اشاره به توافق قبلی دو کشور در سطح رؤسا برای افزایش حجم مبادلات تجاری دو کشور تا سقف ۲ میلیارد دلار، بر ضرورت توسعه همکاری‌های اقتصادی و تجاری دو کشور همگام و هم‌وزن با همکاری سیاسی، بین‌المللی و پارلمانی دو کشور تأکید کرد. وزیر خارجه ویتنام نیز در خصوص افزایش همکاری‌های اقتصادی و سرمایه‌گذاری میان دو کشور بر تمایل کشورش بدین منظور تأکید کرد و گفت: لازم است زمینه‌های آن را تسهیل و فراهم کنیم.

وزارت امور خارجه

دیدار با همتایان اردنی و کویتی

وزیر امور خارجه در ادامه برنامه‌های سفر خود به ژنو با «ایمن الصفدی» وزیر امور خارجه اردن نیز دیدار و رایزنی کرد. محور رایزنی این دو دیپلمات عالی‌رتبه ایرانی و اردنی، بررسی روابط دوجانبه و آخرین تحولات فلسطین و غرب آسیا بود. امیرعبداللهیان همچنین در حاشیه نشست حقوق بشر سازمان ملل در ژنو با وزیر خارجه کویت نیز دیدار کرد. این دیدار در مقر اروپایی سازمان ملل متحد انجام شد.

رئیس دستگاه دیپلماسی در برنامه ای دیگر با «رتنو مرسودی»، وزیر خارجه اندونزی هم ملاقات کرد.

امیرعبداللهیان: سال گذشته به بهانه فوت غم‌انگیز یک دختر عزیز ایرانی که همه ما را در ایران متأثر کرد، در این مکان چه فریادها بلند شد و کمیته‌ای موسوم به حقیقت‌یاب شکل گرفت، اما امروز در مواجهه با کشتار هزاران زن و کودک بی‌گناه در غزه، هیچ تحرک جدی در سطح سازمان ملل صورت نمی‌گیرد

برش

رایزنی امیرعبداللهیان با آنتونیو گوترش

حسین امیرعبداللهیان در یکی از مهم‌ترین برنامه‌های خود با آنتونیو گوترش، دبیر کل سازمان ملل دیدار کرد و پیرامون آخرین تحولات فلسطین و غزه به گفت‌وگو پرداخت.

وزیر امور خارجه در دیدار دبیر کل با اشاره به ملاقات اخیر خود با رهبران مقاومت فلسطین در بیروت و دوحه گفت: وضعیت مقاومت از نظر توانایی نظامی برای ادامه مقاومت علیه جنگ طلبی رژیم صهیونیستی بسیار خوب است، اما رژیم اسرائیل مشغول جنایت علیه شهروندان فلسطینی است و وضع انسانی در نوار غزه بویژه شمال آن بسیار فاجعه بار است. وزیر امور خارجه با اشاره به حمایت گروه‌های فلسطینی از آتش‌بس پایدار، افزود: متأسفانه رژیم اسرائیل با حمایت امریکا به تداوم جنگ اصرار دارد که البته این رویکرد هیچ نتیجه‌ای برای آنان نخواهد داشت.

امیرعبداللهیان بحران انسانی در نوار غزه بویژه شمال آن را بسیار نگران کننده خواند و گفت: صهیونیست‌ها هزاران نفر را با بمب کشته‌اند و می‌خواهند جمعیت باقیمانده را با گرسنگی از بین ببرند. وی با قدردانی از تلاش‌های سازمان ملل و دبیرکل آن در ارسال کمک‌های انساندوستانه برای شهروندان فلسطینی گفت: حجم فاجعه بسیار بیشتر از کمک‌های سازمان ملل است، مضافاً آنکه امریکا همچنان مایل به پایان جنگ نیست و در دریای سرخ و یمن نیز بدنبال تشدید بحران هستند. گوترش نیز وضعیت منطقه را انفجارآمیز خواند و تأکید کرد: باوجود سختی شرایط و پیچیدگی بحران، ما به تلاش‌های خود برای کنترل و مدیریت بحران ادامه خواهیم داد.

رئیس دستگاه دیپلماسی در بخش دیگری از برنامه‌های خود با میریانا اسپولیاریک، رئیس کمیته بین‌المللی صلیب سرخ جهانی دیدار و گفت‌وگو کرد.

دیگه چه خبر؟

اعتراف به ناتوانی در نابودی تأسیسات هسته‌ای ایران

خبر اول اینکه، نخست‌وزیر اسبق رژیم صهیونیستی به ناتوانی این رژیم در ضربه‌زدن به تأسیسات هسته‌ای جمهوری اسلامی ایران اعتراف کرد. به گزارش ایسنا، ایهود اولمرت معترف شد که «اسرائیل تنها می‌تواند به جاده‌ها یا پل‌ها ضربه بزند، اما در واقع تجهیزات یا مهماتی که بتواند به برنامه هسته‌ای ایران آسیب برساند، در اختیار ندارد.» وی با اذعان به اینکه نیروی هوایی رژیم صهیونیستی نمی‌تواند با حمله نظامی برنامه هسته‌ای ایران را متوقف کند، اضافه کرد که این رژیم بمب و هواپیما با برد کافی در اختیار ندارد.

کشف جسد عامل شهادت مأموران انتظامی فارس

دست آخر اینکه، فرمانده انتظامی سیرجان از کشف جسد یکی از اشرار مسلح عامل شهادت سه نفر از مأموران انتظامی استان فارس و توقیف دو دستگاه خودرو مربوط به این اشرار خبر داد. به گزارش ایسنا، سرهنگ خواجه‌پور گفت: با اشراف اطلاعاتی مأموران انتظامی سیرجان، جسد یک نفر از اشرار مسلح عامل شهادت مأموران انتظامی استان فارس که در درگیری با مأموران استان فارس به هلاکت رسیده بود، شناسایی و با هماهنگی مراجع قضایی تحویل عوامل انتظامی استان فارس داده شد. گفتنی است، بامداد سه‌شنبه دهم بهمن ماه، در تیراندازی قاچاقچیان مسلح ناشناس به سمت پلیس، ۲ مأمور فراجا به نام‌های سرگرد رضا شاهسونی و استواریکم علی شاهسونی به شهادت رسیده و ۴ نفر مجروح و روانه بیمارستان شدند. استواریکم اکبر زارع سه روز بعد از جراحت، در بیمارستان به شهادت رسید.

آگهی مزایده عمومی
شماره ۰۶-۱۴۰۲

شرکت پتروشیمی جم در نظر دارد محصولات پلیمری نامنطبق و ضایعاتی خود به‌شرح مندرج در اسناد مزایده را از طریق مزایده عمومی به‌فروش برساند.
– مبلغ تضمین شرکت در مزایده پنج درصد مبلغ پیشنهادی می‌باشد.
– دریافت اسناد: اسناد مزایده از تاریخ انتشار آگهی از روز سه‌شنبه مورخ ۱۴۰۲/۱۲/۰۸ و از طریق وب‌سایت شرکت پتروشیمی جم به آدرس www.jpcomplex.ir/fa/tender (بخش مناقصه و مزایده) قابل دریافت می‌باشد.
– تمامی مکاتبات و هماهنگی‌های لازم درخصوص این مزایده از طریق دبیرخانه حراست دفتر تهران به نشانی: تهران– میدان توانیر– خیابان نظامی گنجوی– پلاک ۲۷ می‌باشد، فلذا اعلام رسمی نشانی پست الکترونیک و شماره تماس همراه و ثابت مزایده گر، برای تداوم اطلاع‌رسانی‌ها الزامی است.
– آخرین زمان تسلیم پیشنهادات تا ساعت ۱۲:۰۰ روز پنج‌شنبه مورخ ۱۴۰۲/۱۲/۱۷ می‌باشد.
– سایر اطلاعات و جزئیات مربوط در اسناد مزایده مندرج می‌باشد.
– بدیهی است شرکت پتروشیمی جم در رد یا قبول کلیه پیشنهادات بدون ذکر دلیل مختار است.
تلفن تماس: ۸۸۶۵۴۵۴۵-۰۲۱
روابط عمومی شرکت پتروشیمی جم

ابلاغیه تصمیم کمیته انضباطی
شرکت پتروشیمی جم

بدین‌وسیله به آقای مهدی صادق‌زاده به‌شماره کارمندی ۹۰۱۷۶۹ که از کارکنان شرکت پتروشیمی جم به شناسه ملی ۱۰۱۰۰۷۷۷۳۰۰ می‌باشند ابلاغ می‌گردد، پرونده شما به‌دلیل غیبت غیرموجه بیش از ۷ روز در آذر ماه ۱۴۰۲ (از تاریخ ۱۴۰۲/۰۹/۰۱ لغایت ۱۴۰۲/۰۹/۳۰) برای نوبت سوم در کمیته انضباطی شرکت پتروشیمی جم مطرح و مستند به ماده‌های ۴۸ آئین دادرسی کار و ۷۳ قانون آیین دادرسی مدنی جهت مورخه ۱۴۰۳/۰۱/۱۹ساعت ۱۴ وقت رسیدگی تعیین گردیده است. ضمن ابلاغ وقت رسیدگی از طریق روزنامه کثیرالانتشار / محلی، به شما ابلاغ که قبل از حلول وقت رسیدگی جهت اطلاع از اوراق و محتویات پرونده متشکله به دبیرخانه کمیته انضباطی در محل سایت شرکت پتروشیمی جم واقع در استان بوشهر – شهرستان عسلویه – سازمان منطقه ویژه اقتصادی انرژی پارس مراجعه و عنداللزوم نسبت به تقدیم لایحه دفاعیه اقدام و در موعد مقرر رسیدگی نیز در جلسه متشکله کمیته انضباطی جهت دفاع از خود حاضر و یا لایحه دفاعیه تقدیم نمایید. بدیهی است درصورت عدم حضور یا تقدیم لایحه دفاعیه، کمیته انضباطی رسیدگی را انجام و رأی خود را صادر می‌نماید.
کمیته انضباطی شرکت پتروشیمی جم

ابلاغیه تصمیم کمیته انضباطی
شرکت پتروشیمی جم

مطابق تصمیم مورخه ۱۴۰۲/۱۱/۱۵ کمیته انضباطی شرکت پتروشیمی جم به شناسه ملی ۱۰۱۰۰۷۷۷۳۰۰ که تصمیم مزبور به‌شماره ۲۱۱۶۱ مورخه ۱۴۰۲/۱۱/۱۸ ثبت دبیرخانه شرکت شده است، آقای مهدی صادق‌زاده به‌شماره ملی ۱۲۸۲۷۴۱۳۱۴ و شماره پرسنلی ۹۰۱۷۶۹ به دلیل غیبت غیر موجه از تاریخ ۱۴۰۲/۰۸/۰۱ لغایت ۱۴۰۲/۰۸/۳۰، به اتفاق اعضا و در نوبت دوم، محکوم به تعویق در اعطای یک پایه شخصی به‌مدت یک‌سال شده است. تصمیم صادره وفق ماده ۲۴ آیین‌نامه قطعی می‌باشد.
کمیته انضباطی شرکت پتروشیمی جم

آگهی مناقصه عمومی دو مرحله‌ای
توأم با ارزیابی کیفی
نوبت دوم

موضوع: تأمین LP VENTURIES (مناقصه شماره JPC-4010275)

شرکت پتروشیمی جم (سهامی عام) در نظر دارد تأمین LP VENTURIES را از طریق فراخوان عمومی، به شرکت واجد شرایط واگذار نماید. فلذا از شرکت‌هایی که آمادگی و توانایی انجام موضوع مناقصه را داشته و دارای سوابق و تجربیات مؤثر و مرتبط می‌باشند دعوت می‌شود از تاریخ درج آگهی به تارنمای (وب‌سایت) پتروشیمی جم به آدرس WWW.JPCOMPLEX.IR مراجعه و اسناد مناقصه را از طریق این تارنما (وب‌سایت) دریافت (دانلود) نمایند. درصورت نیاز به‌اطلاعات بیشتر با شماره تلفن ۸۸۶۵۴۵۴۵-۰۲۱ داخلی ۳۵۱ تماس حاصل نمایند.
الف- شرح مختصر کار: تأمین LP VENTURIES
ب- مبلغ تضمین شرکت در مناقصه: (۳/۰۰۰/۰۰۰/۰۰۰ ریال)
مواعد زمانی مناقصه:
تاریخ درج آگهی: ۱۴۰۲/۱۲/۰۱ و ۱۴۰۲/۱۲/۰۸
آخرین مهلت دریافت اسناد مناقصه از وب‌سایت پتروشیمی جم: ۱۴۰۲/۱۲/۱۵
آخرین مهلت ارسال اسناد ارزیابی کیفی(پاکت د): ۱۴۰۲/۱۲/۲۰
تاریخ ارسال پیشنهادات (پاکات الف، ب و ج): پس از مرحله ارزیابی کیفی، به شرکت‌هایی که حائز حداقل امتیاز کیفی لازم می‌باشند، جهت ارسال پاکات الف، ب و ج اطلاع‌رسانی خواهد شد.
ج- برخی نکات مهم: شرکت‌های واجد شرایط می‌بایست ضمن مطالعه پیش نویس قرارداد و سایر اسناد مناقصه، ابتدا اسناد ارزیابی کیفی را مطابق دستورالعمل مندرج در آن بررسی و تکمیل و به‌همراه مستندات مربوطه در پاکت «د» (مستندات ارزیابی کیفی) به دبیرخانه شرکت پتروشیمی جم واقع در دفتر تهران تحویل و رسید دریافت شود.
شایان ذکر است که ارائه شماره تلفن و نشانی پست الکترونیک متقاضی شرکت در مناقصه، برای تداوم اطلاع‌رسانی‌ها الزامی است.
توضیح: درصورت هرگونه نقص در ارائه مستندات و یا عدم تکمیل موارد فوق، ارزیابی کیفی و تشخیص صلاحیت متقاضی قابل بررسی نمی‌باشد و ارائه مدارک مورد اشاره و عدم تأیید صلاحیت، هیچ‌گونه حقی برای متقاضیان ایجاد نخواهد کرد.
پس از ارزیابی کیفی و تشخیص صلاحیت متقاضیان و مشخص شدن فهرست کوتاه مناقصه‌گران، از شرکت‌های تأیید شده در مرحله ارزیابی کیفی، جهت ارائه سایر پاکات الف(تضمین شرکت در مناقصه)، ب(اسناد و مدارک فنی) و ج(پیشنهاد مالی) دعوت خواهد شد.
– حداکثر میزان پیش پرداخت، ۲۵ درصد مبلغ سفارش در قبال ارائه ضمانت‌نامه بانکی طبق شرایط درج شده به شرکت برنده پرداخت خواهد شد.
– ۵ درصد مبلغ سفارش به‌عنوان ضمانت‌نامه بانکی حسن انجام تعهدات طبق شرایط از شرکت برنده دریافت خواهد گردید.
– سایر جزئیات و اطلاعات مربوط در اسناد مناقصه مندرج است.
– شرکت پتروشیمی جم (سهامی عام) در بررسی مستندات و نیز در رد یا قبول هریک یا تمام مستندات ارائه شده توسط شرکت‌ها بدون آنکه محتاج به ذکر دلیل باشد مختار است.
آدرس مناقصه‌گزار (دفتر مرکزی) جهت تحویل پیشنهادات: تهران، خیابان شهید عباسپور، خیابان نظامی گنجوی، شماره ۲۷، شرکت پتروشیمی جم، طبقه همکف، دبیرخانه حراست
تلفن تماس: ۸۸۶۵۴۵۴۵-۰۲۱
شماره فکس: ۸۸۵۶۶۴۸۹-۰۲۱
روابط عمومی شرکت پتروشیمی جم

دورنما

الاخبار
لبنان

نتانیاهو، تیم مذاکره کننده اسرائیلی را که به نشست پاریس رفته بود توبیخ کرده و به آنها دستور داده است در مذاکرات آتی قاطع‌تر باشند. حتی گفته شده است، هیأتی جدید برای ادامه مذاکرات انتخاب شده که اختیاراتی محدود خواهند داشت. این یعنی وظیفه آنها فقط برای بررسی مسائل انسانی است و نه آتش‌بس.

ایندیپندنت
بریتانیا

سیاستمداران بریتانیایی، ریشی سوناک را متهم کرده‌اند به ولادیمیر پوتین کمک کرده است. آنچه آنها می‌گویند، به کاهش بودجه طرحی قدیمی برمی‌گردد که بر مبنای آن، انگلیس به نخبه‌های روسی بورسیه می‌داد تا بر اساس اهداف این طرح آنها را به‌عنوان رقیبان پوتین تربیت کنند.

اخبار

دیدار ادعایی وزیر اقتصاد اسرائیل با همتای عربستانی

روزنامه صهیونیستی «تایمز اسرائیل» مدعی شد که «نیل برکات» وزیر اقتصاد رژیم صهیونیستی با «مجید بن عبدالله القصابی» وزیر بازرگانی عربستان در حاشیه کنفرانس وزیران سازمان تجارت جهانی در امارات دیدار کرده، با او دست داده و به وی کارت ویزیت داده است. براساس این گزارش، وزیر اقتصاد رژیم اشغالگر به همتای سعودی خود اعلام کرده که به صلح با کشورهایی که در جست‌وجوی آن باشند، علاقه‌مند است. رسانه‌ها و مقامات رژیم صهیونیستی به بهانه‌های مختلف تلاش می‌کنند تا روابط تل‌آویو و ریاض را روبه توسعه نشان دهند. این در حالی است که عربستان سعودی حتی پیش از جنگ رژیم اشغالگر علیه غزه، شروطی را برای عادی‌سازی روابط با تل آویو مطرح کرده بود که عملی شدن آن غیرممکن به نظر می‌رسد.

انتقال اسرای فلسطینی به قطر، شرط نتانیاهو

رسانه عبری زبان «وای‌نت» در گزارشی به نقل از نخست‌وزیر این رژیم گزارش داد، نتانیاهو انتقال مستقیم اسرای ارشد فلسطینی به قطر را خواستار شده و اعلام کرده است، این اصلی‌ترین شرط او برای پیشرفت در مذاکرات است. برخی منابع آگاه از جزئیات مذاکرات نگران این هستند که نتانیاهو به دلیل فشارهای سیاسی، با پافشاری بر موضعگیری‌های خود قرارداد را لغو کند.

GettyImages

نخست‌وزیر تشکیلات خودگردان فلسطین استعفا کرد

شوک «اشتیه»

> نمی توان به قطع برهه زمانی فعلی را نقطه آغازی بر یک پوست اندازی سیاسی فلسطینی در قالب تشکیل دولت انتقالی تکنوکرات طی روزهای آتی دانست، چرا که هر گونه اقدام عملی برای رسیدن به این منظور مستلزم تعیین تکلیف مذاکرات فرمت پاریس، هم در قبال تبادل اسرا و هم رسیدن به چهارچوبی برای نحوه اداره غزه و بازیگران ذی مدخل در این باره است

غرب آسیا

حسین فاطمی
خبرنگار

به موازات اتفاقات میدانی در غزه و نیز تلاش‌های دیپلماتیک برای تبادل اسرا، تحولات سیاسی هم در میان گروه‌های فلسطینی مشاهده می‌شود که حکایت از تحولات ناشی از مذاکرات پس پرده دارد. در همین باره نخست‌وزیر تشکیلات خودگردان فلسطین دیروز (دوشنبه) استعفای دولت این تشکیلات در کرانه باختری را اعلام کرد.

به نوشته ایسنا، «محمد اشتیه»، نخست‌وزیر دولت تشکیلات خودگردان در سخنانی در این باره اعلام کرد: «استعفای دولت را به محمود عباس، رئیس تشکیلات خودگردان ارائه کردم.» البته اشتیه در ابتدای جلسه هیأت وزرا در کنار اعلام این خبر تأکید کرد: «ما در صحنه رویارویی با رژیم اشغالگر باقی خواهیم ماند و تشکیلات خودگردان فلسطین به مبارزه برای ایجاد کشور در سرزمین فلسطین ادامه خواهد داد.» وی ادامه داد: «معتقد هستم مرحله بعدی و چالش‌های آن نیازمند ترتیبات و تدابیر جدید دولتی و سیاسی است.» اشتیه همچنین گفت: «واقعیت جدید در غزه مستلزم گسترش اختیارات تشکیلات خودگردان فلسطین بر کل سرزمین فلسطین است.» با این حال و در صورت موافقت محمود عباس با نامه استعفای دولت، کابینه اشتیه تا زمان تشکیل دولت جدید، به صورت موقت امور را مدیریت خواهد کرد و به دولت پیشبرد امور (موقت) تبدیل خواهد شد.

استعفای اشتیه و تشکیل دولت تکنوکرات فلسطینی

دولت تشکیلات خودگردان دیروز دوشنبه در حالی استعفا کرد که یک روز قبل از آن، یک منبع فلسطینی از احتمال تشکیل دولت جدید تکنوکرات فلسطین تا پایان هفته جاری خبر داده بود. در سایه آنچه عنوان شد این ظن و گمان وجود دارد که استعفای اشتیه و تشکیل دولت تکنوکرات فلسطینی چندان بی‌ارتباط با مذاکرات جاری در قبال تحولات غزه نیست، خاصه آنکه بخشی از این گفت‌وگوها به آینده این باریکه و نحوه اداره آن بازمی‌گردد. در همین باره و براساس گزارش اسکای‌نیوز عربی، این تحولات در راستای تقویت اخباری رخ می‌دهد که هفته اخیر از موافقت جنبش مقاومت اسلامی فلسطین (حماس) با تشکیل یک دولت تکنوکرات خبر داده بود که مأموریت آن بازسازی غزه و بازگشت امنیت به این باریکه پس از جنگ است.

منابع شبکه خبری اسکای نیوز عربی از احتمال سپرده شدن مأموریت تشکیل چنین دولتی به «محمد مصطفی»، رئیس صندوق سرمایه‌گذاری فلسطین خبر داده‌اند. خبرنگار اسکای نیوز عربی اعلام کرد که نشانه‌هایی از موافقت جنبش حماس با تشکیل دولت تکنوکرات وجود دارد. این دولت تکنوکرات هیچ‌گونه ارتباطی با هیچ حزب فلسطینی نخواهد داشت و نیروهای مستقل و حرفه‌ای اداره مرحله انتقالی را تا زمان برگزاری انتخابات در صورت آرام شدن اوضاع برعهده خواهند داشت. خبرنگار اسکای نیوز عربی همچنین گفت، نشانه‌هایی پیرامون توافق ابتدایی جنبش حماس برای ورود به سازمان آزادی‌بخش فلسطین به شرط ارتباط آن با یک چشم‌انداز سیاسی روشن و واضح وجود دارد که منجر به تشکیل کشور مستقل فلسطین شود.

حمله به نوار غزه و اظهارات اشغالگران و امریکا مبنی بر اجازه ندادن به حماس برای اداره نوار غزه پس از جنگ، بررسی نحوه و آینده مدیریت نوار غزه را به دنبال داشت که از جمله پیشنهادهای مطرح شده در این باره تشکیل دولت تکنوکراتی برای حکومت بر غزه و کرانه باختری به منظور یک دوره انتقالی، متشکل از همه جناح‌های فلسطینی از جمله حماس است، در حالی که گروه‌های فلسطینی در حال حل و فصل اختلافات و توافق بر سر طرح نقشه راه جهت برگزاری انتخابات ریاستی و پارلمانی هستند. این گروه (حماس) از زمان جنگ اشغالگران در نوار غزه همواره از طریق رهبران خود بیش از یک بار آمادگی خود را برای بازسازی وضعیت داخلی فلسطین در پرتو گفت‌وگوهای مستمر درباره «روز پس از جنگ» و ارائه گزینه‌هایی برای مدیریت نوار غزه اعلام کرده است.

موضع حماس در قبال تشکیل دولت جدید در فلسطین

اگر چه موضوع استعفای دولت خودگردان و ارتباطش با تشکیل دولتی تکنوکرات برای اداره آینده نوار غزه طی دو روز گذشته توسط رسانه‌ها دست به دست می‌شود و در این بین هم منابع آگاه اعلام کرده‌اند، نشانه‌هایی وجود دارد مبنی بر اینکه حماس با تشکیل این دولت موافقت کرده است. با وجود این و در مقابل جهاد طه، سخنگوی رسمی حماس، بحث تشکیل دولت تکنوکرات فلسطینی در مرحله آتی را تکذیب کرد و اظهار داشت: اولویت در حال حاضر توقف تجاوزگری اسرائیل علیه فلسطین و مردم ماست. طه در گفت‌وگو با العربی الجدید تصریح کرد: «فعلاً صحبت در مورد تشکیل دولت تکنوکرات که در برخی رسانه‌ها منتشر می‌شود، زودهنگام است، اولویت اکنون برقراری آتش‌بس و پایان دادن به حملات و جنایات علیه مردم ماست.» وی تأکید کرد: «تلاش‌ها ادامه دارد و امیدواریم به نتایج مطلوب از جمله آتش‌بس، عقب‌نشینی رژیم اسرائیل از غزه و بازگشت آوارگان دست یابیم.» سخنگوی حماس گفت: «ارتباط و هماهنگی بین گروه‌های فلسطینی ادامه دارد، اما موضوع تشکیل دولت در حال حاضر مطرح نشده است.» منبع دیگری از حماس اظهار داشت: «به همه احزابی که با آنها صحبت شده، تأکید کردیم که اصولاً مخالفتی با تشکیل دولت وحدت ملی نداریم بلکه برعکس، با تمام قوا از آن حمایت می‌کنیم، مشروط بر اینکه در چهارچوبی جامع بر اساس یک برنامه خاص باشد.»

محمد نزال از رهبران حماس نیز گفت: «اولویت ما توقف تجاوزگری علیه ملت فلسطین و عقب‌نشینی اشغالگران از غزه است و بعد از آن می‌توان درباره سازکار اوضاع داخلی فلسطین و تشکیل دولت سخن گفت.» در حالی که مذاکرات آتش‌بس غزه با برگزاری نشست‌هایی در دوحه و پس از آن در قاهره از سرگرفته شده، طاهر النونو، مشاور رسانه‌ای اسماعیل هنیه، رئیس دفتر سیاسی حماس هم در گفت‌وگویی که با شبکه ماهواره‌ای «الجزیره» داشت، تأکید کرد که نخست‌وزیر رژیم صهیونیستی کلیدهای اصلی موفقیت مذاکرات را رد کرده و با به رسمیت شناختن حقوق ملت فلسطین مخالفت می‌کند. در مقام نتیجه‌گیری نمی‌توان به قطع برهه زمانی فعلی را نقطه آغازی بر یک پوست‌اندازی سیاسی فلسطینی در قالب تشکیل دولت انتقالی تکنوکرات طی روزهای آتی دانست، چرا که هر گونه اقدام عملی برای رسیدن به این منظور مستلزم تعیین تکلیف مذاکرات فرمت پاریس، هم در قبال تبادل اسرا و هم رسیدن به چهارچوبی برای نحوه اداره غزه و بازیگران ذی‌مدخل در این باره است.

نقش احتمالی «مروان برغوثی» در ترسیم آینده سرزمین‌های اشغالی

سر برآوردن مجدد «نلسون ماندلای فلسطین»

تحلیل روز

داوود کتاب، تحلیلگر مسائل خاورمیانه
مترجم: وصال روحانی

سران مقاومت اسلامی فلسطین (حماس) تأکید کرده‌اند که هرگونه آتش‌بس در جنگ جاری در غزه باید دربر دارنده آزادی «مروان برغوثی» هم باشد که از سال ۲۰۰۲ در زندان‌های رژیم صهیونیستی محبوس بوده است. شاید هم برغوثی دستاوردی بیش از کمک صرف به برقراری آتش‌بس داشته باشد و بتواند برخی مقدمات سازشی بالنسبه پایدار را در منطقه فراهم بیاورد. برغوثی که اینک ۶۴ سال سن دارد، بیش از ۵۰ سال، عضو سازمان فتح شاخه حاکم در سازمان آزادیبخش فلسطین (PLO) بوده است. برغوثی «نهضت جوانان» را درون سازمان فتح پایه‌گذاری کرده و در تشکیل نهضت موسوم به «تنظیم» که شامل نوجوان سازمان فتح می‌شود، نقش داشته است. برغوثی چون معتقد به لزوم «مبارزه بدون خشونت» است، از حمایت کسانی برخوردار است که زندگی کم‌تنشی را برای فلسطین آرزو می‌کنند و عده‌ای او را «سرباز آرامش‌طلب» منطقه نامیده‌اند. برغوثی به اینها اکتفا نکرده و کوشیده آموزه‌های مهاتما گاندی، رهبر مردمی فقید هند را به ذهن بسپرد و از روش‌های کاری مارتین لوترکینگ رهبر ترور شده سیاهپوستان امریکا هم خط فکری بگیرد. طول مدت حبس برغوثی هم سبب شده او «نلسون ماندلای فلسطین» تلقی شود.

هدف‌نهایی؛ اتحاد و پیروزی

برغوثی برپایه باورهای فوق «انتفاضه» نخست مردم فلسطین را هدایت کرد. در همان زمان بود که برغوثی توانست بیشتر در احوالات «فتح» دقیق شود و ضعف‌های آن را رصد و برای رفع آن تلاش کند. استدلالی که برغوثی داشت، این بود که فلسطین باید تبدیل به دولت و کشوری رسمی و مستقل شود و لازمه چنین چیزی تبدیل فتح به سازمانی سیاسی با حداقل رویکردهای نظامی بود.

رهبران آن زمان سازمان آزادیبخش فلسطین (ساف) که یاسر عرفات نفر ارشد آنها بود، اصلاً این ایده را برنمی‌تابیدند و عرفات بعد از شنیدن توصیه‌های برغوثی بشدت عصبانی شد و گفت: «یک جنبش آزادیبخش و استقلال‌طلب در فلسطین باید جلوه‌ای از افکار و خواسته‌های تمام اقشار فلسطینی باشد و چپ‌ها و راست‌ها را متحد سازد و افراد مذهب‌گرا و سکولارها را در راهی واحد قرار بدهد و در نهایت سرزمین فلسطین را از انقیاد جنایتکاران صهیونیستی رهایی بخشد و به پیروزی برسد. این هدف غایی ماست و هر چیزی به‌جز این موجب تفرق در میان ملت فلسطین خواهد شد و شکست می‌خورد.»

در جست‌وجوی یک کشور مستقل فلسطینی

عدم رعایت اصول اتحاد توسط برخی سران دیگر «فتح» سبب شد این سازمان پیشتازی خود را در میان نهادهای فلسطینی مبارزه کننده با رژیم جعلی تل‌آویو از دست بدهد و این سازمان به‌تدریج تحت‌الشعاع گروه‌های دیگری قرار گرفت که قصد مقاومت مسلحانه در مقابل اسرائیل را داشتند و هیچ نرمشی را در این ارتباط نمی‌پذیرفتند و یکی از سرآمدان این نوع نگرش حماس بود.

در سال ۱۹۹۴ برغوثی با استناد به «عهدنامه اسلو» قادر به بازگشت از اردن و استقرار مجدد در سرزمین‌های اشغالی شد. او بزودی متوجه شد نه عهدنامه اسلو و نه هیچ یک از اصولی که ساف به آن دل بسته بود، امنیت و آرامشی را که ملت مظلوم فلسطین خواهان و سزاوار آن است به ارمغان نمی‌آورند و اسرائیلی‌ها فرصت‌طلب‌تر و بی‌رحم‌تر از آن هستند که به این ملت امتیازی بدهند و فقط می‌خواهند حجم مناطق اشغال شده توسط خود را افزایش بخشند و هر چه بیشتر در آنجا شهرک‌سازی کنند. برغوثی با چنین نگاهی به عضویت پارلمان جدید فلسطین درآمد که آن را «شورای قانونگذاری» نامیده بودند و با استفاده از قدرت قانونی این نهاد کوشید یک دولت و به واقع کشور مستقل فلسطینی را تشکیل بدهد.

Reuters

برغوثی: ما تسلیم زور نمی‌شویم

وی در این راه با هر سیاستمدار صاحب نفوذ در سرزمین‌های اشغالی مشورت کرد و کوشید برخی اقدامات ساف را که تندروی می‌انگاشت، تعدیل کند. با این حال روند بسیار کند شکل‌گیری صلحی که او خواهان آن بود، وی را خسته و از نیل به این فرایند ناامید کرد. وقتی دور تازه‌ای از مذاکرات موسوم به صلح به سال ۲۰۰۰ در کمپ دیوید منجر به شکست و طرح‌های امریکا در این خصوص منتهی به ناکامی شد، برغوثی فهمید که باید از راه‌های دیگری وارد شود. دو، سه سال بعد از آن برغوثی که مایل نبود یک فرد تندرو نافی صلح در منطقه برشمرده شود، به رسانه‌های اروپایی گفت: «من قویاً نفی کننده هر خشونتی در حق شهروندان عادی هستم ولی در عین حال اجازه نمی‌دهم اسرائیل سرزمین‌های آبا و اجدادی ما را غصب کند و می‌کوشم با مبارزه‌ای هدفمند به این دستاورد برسم. من و همتاهایم تا پایان راه برای رهایی فلسطین از قید نژادپرستان اسرائیلی کوشش خواهیم کرد و تسلیم حرف زور نخواهیم شود.»

پایانی بر پنج بار حبس مادام‌العمر

با وجود این تشدید حملات نظامی به تشکیلات اسرائیلی که توسط سازمان‌های مصمم‌تر و جوان‌تری مثل حماس صورت می‌پذیرفت، موجب وخامت اوضاع در سرزمین‌های اشغالی شد و کار به جایی کشید که رژیم صهیونیستی قول و قرارهایی را که با یاسر عرفات بر سر حفظ آرامش در منطقه گذاشته بود، نادیده گرفت و بر عهدنامه اسلو هم خط بطلان کشید و از سال ۲۰۰۲ شروع به اشغال مجدد مناطقی در سرزمین‌های اشغالی کرد که پیش‌تر آن را به فلسطینی‌ها پس داده بود. دیری نپایید که برغوثی هم مجدداً توسط نیروهای امنیتی اسرائیل بازداشت و به اتهام موهوم قتل شهروندان اسرائیلی راهی زندان شد.

قومی در راه هدفمندتر شدن نهضت مقاومت

برغوثی البته در حین این حبس ناجوانمردانه نیز جایگاه تأثیرگذار خود را در سازمان فتح حفظ کرده و همچنان چهره‌ای بارز در روند تحقق اهداف شرافتمندانه فلسطینی‌ها تلقی شده است. او با مشارکت چند لیدر دیگر حبس شده «فتح» مرامنامه‌ای را به سال ۲۰۰۶ تنظیم و آن را به PLO ارائه کرد و بر اساس آن خواستار اجرای سیاست‌های مبارزه‌طلبانه‌ای شد که در آن بیش از خونریزی‌های وسیع نیل به پیروزی‌های سوق‌الجیشی و خاکریزهای استراتژیک منظور نظر قرار بگیرد. او همین حالا در آستانه یک آزادی احتمالی و پایان حبسی ۲۲ ساله معتقد است حق ملت شریف فلسطین بسیار بیشتر از چیزی است که دولت کودک‌کش تل‌آویو نصیب این ملت کرده است.

منبع: Project Syndicate

تجدید مناقصه عمومی
شماره ۱۴۰۲/۰۶۹

شرکت خدمات انفورماتیک (سهامی عام) در نظر دارد تأمین تجهیزات مورد نیاز خود به‌شرح ذیل را از طریق مناقصه عمومی واگذار نماید.

موضوع مناقصه	مهلت دریافت اسناد و تحویل پاکات پیشنهادی	سپرده شرکت در مناقصه
تأمین و تحویل تجهیزات شبکه، مطابق مشخصات مندرج در اسناد مناقصه	تا ساعت ۱۶:۰۰ روز شنبه مورخه ۱۴۰۲/۱۲/۱۹	ضمانت‌نامه بانکی و یا واریز وجه به میزان ۴۰۰,۰۰۰,۰۰۰ ریال

شرایط اخذ اسناد:
از کلیه اشخاص حقوقی واجد شرایط دعوت به‌عمل می‌آید جهت اخذ اسناد مناقصه در ساعات اداری (۸ الی ۱۶)، به نشانی: تهران، بلوار میرداماد، میدان مادر، خیابان شاه‌نظری، خیابان مددکاران (نظام سابق)، تقاطع خواجوی، پلاک ۶، طبقه همکف، دبیرخانه – شماره تماس ۲۷۳۷۰ مراجعه نمایند. جهت اخذ اسناد مناقصه ارائه مدارک ذیل الزامی است:
- معرفی‌نامه معتبر از جانب شرکت مناقصه‌گر.
- ارائه گواهی‌نامه معتبر رتبه‌بندی از سازمان برنامه و بودجه کشور درزمینه شبکه داده‌های رایانه‌ای و مخابراتی.
- ارائه گواهی‌نامه معتبر رتبه بندی از سازمان برنامه و بودجه کشور درزمینه امنیت فضای تولید و تبادل اطلاعات.
- محل تحویل پاکات پیشنهادی، آدرس فوق، دبیرخانه شرکت خدمات انفورماتیک می‌باشد.

شرکت خدمات انفورماتیک در رد یا قبول پیشنهادات ارائه شده مختار بوده و هزینه درج آگهی بر عهده برنده مناقصه خواهد بود.

تمدید مناقصه عمومی
شماره ۱۴۰۲/۰۷۵

شرکت خدمات انفورماتیک (سهامی عام) در نظر دارد انجام خدمات مورد نیاز خود به‌شرح ذیل را از طریق مناقصه عمومی واگذار نماید.

موضوع مناقصه	مهلت دریافت اسناد و تحویل پاکات پیشنهادی	سپرده شرکت در مناقصه
انجام خدمات عمرانی و تأسیساتی، مطابق مشخصات مندرج در اسناد مناقصه	تا ساعت ۱۶:۰۰ روز شنبه مورخه ۱۴۰۲/۱۲/۱۹	ضمانت‌نامه بانکی و یا واریز وجه به میزان ۲,۵۰۰,۰۰۰,۰۰۰ ریال

شرایط اخذ اسناد:
- از کلیه اشخاص حقوقی واجد شرایط دعوت به‌عمل می‌آید جهت اخذ اسناد مناقصه در ساعات اداری (۸ الی ۱۶)، به نشانی: تهران، بلوار میرداماد، میدان مادر، خیابان شاه‌نظری، خیابان مددکاران، تقاطع خواجوی، پلاک ۶، طبقه همکف، واحد دبیرخانه مراجعه نمایند. (شماره تماس ۲۷۳۷۰)

جهت اخذ اسناد مناقصه ارائه مدارک ذیل الزامی است:
- معرفی‌نامه معتبر از جانب شرکت مناقصه‌گر.

محل تحویل پاکات پیشنهادی، آدرس فوق، دبیرخانه شرکت خدمات انفورماتیک می‌باشد.
شرکت خدمات انفورماتیک در رد یا قبول پیشنهادات ارائه شده مختار بوده و هزینه درج آگهی بر عهده برنده مناقصه خواهد بود.

سازمان صنایع دریایی – گروه صنایع شهید قربانی – صنایع دریایی شهید درویشی
آگهی مناقصه عمومی دو مرحله‌ای
نوبت دوم

شماره مناقصه	موضوع مناقصه	مبلغ سپرده شرکت در مناقصه
۲۲-۶۸۲۱/۱/۰۹/۰۲/۲۰۴	واگذاری کارگاه تراشکاری و تعمیرات سیستم رانش شناورهای تعمیراتی به مدت ۱۲ ماه	۵,۰۰۰,۰۰۰,۰۰۰ ریال

شرایط اختصاصی:
کلیه متقاضیان می‌بایست:
۱ دارای جایگاه حقوقی بوده و تأیید صلاحیت از سوی اصناف مربوطه و اداره کار و امور اجتماعی را داشته باشند. ۲ دارای توانایی مالی و فنی باشند. ۳ دارا بودن سابقه اجرایی مرتبط با موضوع مناقصه ۴ دارا بودن حسن سابقه ۵ دارا بودن گواهی سمتا ۶ ارائه اسناد مناقصه، منوط به بررسی توانمندی مناقصه‌گر و تأیید صلاحیت فنی آن شرکت می‌باشد.
محل و مهلت فروش و نحوه دریافت اسناد: از تاریخ (۱۴۰۲/۱۲/۰۹) تا تاریخ (۱۴۰۲/۱۲/۱۶) غیر از ایام تعطیل رسمی از ساعت ۸ صبح تا ۱۵:۳۰ عصر از طریق مراجعه حضوری به واحد بازرگانی صنایع دریایی شهید درویشی به‌آدرس ۳۷ کیلومتری غرب بندرعباس – منطقه ویژه اقتصادی کشتی‌سازی خلیج‌فارس – صنایع دریایی شهید درویشی
تلفکس: ۰۷۶۳۲۵۷۱۲۵۲–۰۷۶۳۲۵۷۱۵۱۷
مهلت عودت و تحویل پیشنهادات:
از زمان دریافت اسناد تا تاریخ ۱۴۰۲/۱۲/۲۷ ساعت ۱۵:۳۰
مبلغ فروش اسناد مناقصه: ۲,۱۸۰,۰۰۰ ریال واریز به‌حساب جاری ۳۹۸۰۸۲۶۳۶/۳۸ بانک سپه مرکزی بندرعباس کد ۳۹ گروه صنایع شهید قربانی / صنایع دریایی شهید درویشی
- کلیه پرداخت‌ها به‌صورت نقد می‌باشد.
- پرداخت هزینه آگهی به‌عهده برنده مناقصه می‌باشد.
- سایر اطلاعات و مشخصات مناقصه در اسناد مناقصه ذکر شده است.
- ضمانت‌نامه بانکی به‌نام سازمان صنایع دریایی / گروه صنایع شهید قربانی/ صنایع دریایی شهید درویشی به شناسه ملی: ۱۴۰۰۳۱۸۹۲۶۲ اخذ گردد.

الوفاق
صحیفه ایران الدولیه
پذیرش آگهی های الوفاق
۱۸۷۷
www.al.vefagh.com

نمایندگان احزاب فلسطینی به مسکو رفتند

حمایت کرملین از حق فلسطین

غرب آسیا

فائزه‌سادات یوسفی
خبرنگار

در حالی رایزنی‌های منطقه‌ای پیرامون دستیابی به یک طرح آتش‌بس در حال انجام است که رسانه‌های عربی روز گذشته به نقل از یکی از اعضای حماس از نشست مشترک گروه‌های سیاسی فلسطینی مانند جنبش مقاومت اسلامی فلسطین (حماس) و جنبش فتح با مقامات روسیه در مسکو خبر دادند.

در همین رابطه محمد نزال، عضو دفتر سیاسی حماس در جریان گفت‌وگویی مطبوعاتی تصریح کرد، در خصوص آنچه طرح پساجنگ نامیده می‌شود، ارتباط و تماس رسمی با تشکیلات خودگردان فلسطین وجود ندارد. او همچنین خبرهای موجود در مورد اینکه منطقه رفح آخرین دژ جنبش حماس است یک خوش‌خیالی شکست‌خورده دانست و تأکید کرد، این جنبش در کل منطقه غزه حضور دارد. وی همچنین گفت، هدف حماس از مذاکره، تحقق منافع ملت فلسطین بوده و در حال حاضر نیز توقف جنگ علیه نوار غزه اولویت دارد.

پروژه اختلاف‌افکنی غرب بین گروه‌های فلسطینی

آنچه که در روند مذاکرات و همچنین ارائه طرح دو دولتی در دستورکار امریکا مشهود است، ایجاد اختلاف‌های عمیق بین گروه‌های فلسطینی و انسداد همکاری بین این دو گروه است. چرا که ایجاد اختلاف‌های جدید بین گروه‌های فلسطینی مشارکت آنها را بر سر ایجاد آتش‌بس کمرنگ کرده و کمک بزرگی به رژیم صهیونیستی خواهد کرد. از سوی دیگر این امر می‌تواند دشواری‌های زیادی را در مسیر آتش‌بس به وجود آورده و امکان عدم تحقق آن را به مناقشه موجود بین گروه‌های فلسطینی و نه عدم تضمین رژیم صهیونیستی منتسب کند؛ به معنایی عدم وجود طرف واحد در یک طرف گفت‌وگو می‌تواند بهانه عدم مشارکت در مذاکرات را برای رژیم صهیونیستی فراهم کند.

اکنون نیز آنچه به طور مشترک برای امریکا و رژیم صهیونیستی ارجحیت دارد، از بین بردن توان مقاومتی حماس همراه با برجسته کردن تشکیلات خودگردان فلسطینی در یک راستاست. از سوی دیگر احتمال واگذاری اداره نوار غزه به تشکیلات خودگردان در طرح دوران پساجنگ به عنوان امتیازی برای سازمان نیز با هدف اختلاف‌افکنی توسط واشنگتن تعقیب می‌شود. اما این قضیه برای گروه‌های فلسطینی آشکار شده و بر همین اساس بارها تشکیلات با تأکید بر وحدت صفوف اعلام کرد که حماس را بخشی از جنبش فلسطین و بخشی جدایی‌ناپذیر از مردم فلسطین می‌داند.

جایابی روسیه در میز میانجیگری

روسیه بارها پس از عملیات طوفان‌الاقصی اعلام کرده بود که به تماس‌های خود با فلسطین و اسرائیل ادامه داده و تلاش خواهد کرد تا راه‌هایی برای حل‌وفصل مسائل پیدا کند. اکنون نیز در بحبوحه جنگ و تراکم مذاکرات، مسکو تلاش دارد که از ظرفیت خود برای میانجیگری و یافتن راه‌حل‌هایی برای مشکل فلسطین که در اولویت مسائل غرب آسیا قرار گرفته، بهره ببرد.

به نظر می‌آید از منظر کرملین، تعمیق شکاف بین غرب و روسیه پس از جنگ اوکراین و بروز انتقادات گسترده جهانی از امریکا به عنوان حامی سرسخت جنایت‌های رژیم صهیونیستی، اعتبار مسکو را برای نقش میانجی افزایش داده است.

به همین منظور روسیه با اتخاذ رویکردی متعادل و منطبق بر خواست دولتمردان منطقه‌ای در صدد برآمد که منافع دوسویه خود را در این جنگ حفظ کرده و مانع گسترش تنش و در عین حال استقرار ناتو در سرزمین‌های اشغالی شود. به عنوان نمونه، پوتین صراحتاً اعلام کرد که حماس را یک سازمان تروریستی نمی‌داند و دستگاه سیاست خارجی کشورش نیز قطعنامه‌هایی را که در آن حق گروه‌های مقاومت فلسطینی زائل می‌شد، وتو کرد. اما در عین حال همانند امریکا، با رأی ممتنع قطعنامه کمک موقتی به غزه را به تصویب شورای امنیت رساند.

در این بین برخی جوسازی‌ها و ماجراجویی‌های رسانه‌ای تلاش دارند که این دیدارها را به حمایت‌های رزمی مسکو از گروه‌های فلسطینی مرتبط کنند. با وجود این، اما روابط مسکو با گروه حماس بسیار قدیمی‌تر از تنش‌های اخیر روسیه با اسرائیل بر سر اوکراین است و مسکو طی سال‌های گذشته همواره پذیرای هیأت‌های حماس بوده که در برخی مواقع با هدف انجام میانجیگری میان حماس و گروه فلسطینی رقیب، یعنی جنبش فتح بوده است و در برخی مواقع، دو طرف در مورد روند صلح در خاورمیانه گفت‌وگو کرده‌اند.

لذا با این سابقه تاریخی، برخی وجود روابط سیاسی را نشانگر احتمال حمایت نظامی و تسلیحاتی روسیه از حماس نیز دانسته‌اند که البته تاکنون چیزی جز حدس و گمان‌های ثابت‌نشده نبوده است.

GettyImages

فلسطینیان ساکن کرانه باختری اواخر مهر ماه در تظاهراتی از روسیه درخواست کمک کرده بودند

> از منظر کرملین، تعمیق شکاف بین غرب و روسیه پس از جنگ اوکراین و بروز انتقادات گسترده جهانی از امریکا به عنوان حامی سرسخت جنایت‌های رژیم صهیونیستی، اعتبار مسکو را برای نقش میانجی افزایش داده است

مقاومت عراق: طوفان در راه است

دبیرکل جنبش نُجَباء عراق در بیانیه‌ای با گلایه از خیانت برخی سیاسیون به نیروهای مقاومت، توقف حملات به مواضع امریکایی‌ها را تاکتیکی موقت دانست و به هواداران جبهه مقاومت خبر داد که طوفان در راه است.

به گزارش ایرنا، شیخ اکرم الکعبی در بند نخست این بیانیه ۶ماده‌ای تصریح کرد: تصمیمات جبهه مقاومت عراق، اسلامی و جهادی بوده و تمام مسئولیت آن‌را برعهده می‌گیرد؛ ما این ثبات را از کربلا داریم و در آخر ضمن ادامه تلاش برای هدف قرار دادن رژیم صهیونیستی و اخراج اشغالگران از عراق یا پیروز می‌شویم یا شهید. بند دوم این بیانیه به نقش مقاومت عراق در جنگ غزه پرداخته و تأکید کرده است، مقاومت عراق به همین دلیل شهدای بسیاری تقدیم کرده و همین خون‌ها موجب ثبات ما در مسیر آزادی و خونخواهی از امریکای خائن شده است. دبیرکل نُجَباء در بند سوم بیانیه خود خاطرنشان کرده است، رایزنی با حکومت عراق درخصوص اعلام برنامه زمانی برای عقب‌نشینی اشغالگران را رد نمی‌کند اما تأکید دارد خروج آنها از طریق گفت‌وگو یک توهم است. در بند چهارم نیز تأکید شده است: توقف حملات، تاکتیکی موقت برای بازیابی موقعیت و آرایش نیروهاست و با توجه به وجود مزدوران و خائنینی که برخی اطلاعات مقاومت را به امریکایی‌ها دادند، در جهت حفاظت از برادران‌مان این آرامش، آرامش قبل از طوفان است. بند پنجم بیانیه دبیرکل جنبش نُجَباء نیز با تأکید بر اینکه گروه‌های مقاومت با یکدیگر هماهنگ هستند و با توقف حملات در یک جبهه، شاهد فعال شدن جبهه دیگر هستیم، آمده است: ما به حمایت از غزه و اقدامات خود برای اخراج اشغالگران از سرزمین‌مان ادامه خواهیم داد.

حزب‌الله پهپاد اسرائیلی را ساقط کرد

جبهه شمالی؛ شکارگاه شیرهای مقاومت

غرب آسیا

امیرفرشباف
خبرنگار

مقاومت اسلامی لبنان، صدوچهل و سومین روز نبرد غزه را با شکار نظامیان و پرنده‌های جاسوسی اسرائیلی آغاز کرد. بامداد روز گذشته کانال رسمی اطلاع‌رسانی مقاومت در بیانیه‌ای اعلام کرد یک نیروی ارتش صهیونیستی را در پایگاه البغدادی با سلاح مناسب هدف قرار داده است. رزمندگان حزب‌الله همچنین در سلسله عملیات دیگری، در چند مقطع مواضع و تجمعات ارتش صهیونیستی را هدف قرار دادند؛ تجمع نظامیان در موقعیت «حدب یارین»، آبادی «اشتولا»، پادگان «برانیت»، سایت رادارى و پایگاه «رویسات العلم» در مزارع شبعا ازجمله اهداف مجاهدان مقاومت اسلامی لبنان در روز گذشته بودند که با موشک و سایر سلاح‌ها هدف قرار گرفتند. مقاومت همچنین در پاسخ به حمله ارتش متجاوز صهیونیستی به بعلبک در عمق خاک لبنان، مقر ارتش اشغالگر را با راکت‌های کاتیوشا بمباران کرد.

«هرمس» کرکسی که شکار شد

اما مهم‌ترین رخداد نظامی روز گذشته به انهدام یک پهپاد اسرائیلی توسط مقاومت لبنان بازمی‌گردد. کانال رسمی اطلاع‌رسانی حزب‌الله در بیانیه‌ای اعلام کرد «یگان پدافند هوایی مقاومت اسلامی در حمایت از مردم ثابت قدم فلسطین در نوار غزه و در حمایت از مقاومت دلیرانه و شرافتمندانه آنها، ساعت ۹:۲۰ صبح دوشنبه ۲۶ فوریه یک فروند پهپاد هرمس ۴۵۰ را بر فراز منطقه «اقلیم التفاح» به وسیله یک موشک زمین به هوا ساقط کرد.» گفتنی است پهپادهای هرمس ۴۵۰ جزو پرنده‌های بدون سرنشین پیشرفته و گران‌قیمت اسرائیلی هستند که کارکرد اطلاعاتی و تجسسی دارند، هرچند که گفته می‌شود نسخه‌های ارتقا یافته آن قابلیت عملیاتی و حمل موشک نیز دارند و ترور احمد الجعبری از فرماندهان ارشد حماس در سال ۲۰۱۲ توسط پهپادهای هرمس ۴۵۰ صورت گرفت. این پرنده توانایی پرواز در مسافت‌های طولانی و انجام مأموریت‌های دقیق شناسایی و همچنین کارکرد انتحاری دارد و رژیم صهیونیستی روی صادرات این پهپادها در بازار تسلیحاتی خود سرمایه‌گذاری ویژه‌ای کرده است. کشورهای زیادی مانند جمهوری آذربایجان، گرجستان، قبرس، مکزیک، کلمبیا، انگلیس و امریکا جزو مشتریان «هرمس» هستند؛ با این حال، این پرنده در طول جنگ غزه، چندین بار سرنگون شده یا به کنترل نیروهای فلسطینی و لبنانی درآمده است که همین امر غیر از ضربه نظامی و تبلیغاتی، می‌تواند بازار تسلیحاتی رژیم صهیونیستی را هم تحت‌الشعاع قرار بدهد.

تشدید درگیری‌ها در جبهه شمالی

از روز هشتم اکتبر سال گذشته، مقاومت لبنان وارد نبرد با رژیم اشغالگر شد و تا کنون، هر روز علیه مواضع و پایگاه‌ها و تسلیحات نظامی صهیونیست‌ها عملیات داشته و تلفات زیادی به دشمن وارد کرده است. با این حال، به موازات افزایش و تنوع جنایت صهیونیست‌ها در غزه، حزب‌الله نیز آتش جبهه شمالی را هم از حیث تعداد عملیات و هم از جهت تنوع سلاح‌ها و توان تخریب اهداف، تشدید کرده است. در چند روز گذشته، تعداد بیانیه‌های اطلاع‌رسانی مقاومت لبنان درباره کم و کیف عملیات نیز به طور چشمگیری بیشتر از قبل شده است.

در مقابل، رژیم صهیونیستی نیز مناطقی در عمق خاک لبنان را بمباران کرد که از ابتدای جنگ تاکنون سابقه نداشته است. بنا به اعلام منابع محلی، ارتش اشغالگر برای اولین بار از زمان جنگ ۳۳ روزه در سال ۲۰۰۶، بعلبک در عمق ۷۴ کیلومتری لبنان را بمباران کرد. به گزارش اسپوتنیک در این حملات، یک انبار مواد غذایی در دشت «عدوس» در ناحیه «بودای» در غرب شهر بعلبک هدف قرار گرفته شده است.

حسن فضل‌الله نماینده حزب‌الله در پارلمان لبنان در واکنش به این اقدام اشغالگران اعلام کرد این حمله صهیونیست‌ها بدون پاسخ نخواهد ماند. به گزارش شبکه المیادین، فضل‌الله گفت دشمن، لبنان را تهدید کرده؛ ولی ما به او می‌گوییم آتش مقاومت شعله ور است و با هر تهاجمی به کشورمان مقابله خواهیم کرد.

وی افزود: دشمن گمان می‌کند با حمله به بعلبک و روستاها می‌تواند اعتبار خود را به دست بیاورد، اما مقاومت در پاسخ به تهاجم دشمن به روستاها و شهرها خلاق خواهد بود. نماینده مجلس لبنان تأکید کرد تجاوز به بعلبک بی‌پاسخ نخواهد ماند و پایان این نبرد، جز با پیروزی مقاومت محقق نخواهد شد.

در ادامه تبادل آتش میان حزب‌الله و ارتش صهیونیست، اسپوتنیک به نقل از منابع لبنانی نوشت مقاومت ۶۰ موشک از جنوب به سمت الجلیل و جولان اشغالی شلیک کرد و ارتش اشغالگر نیز طی حملات پهپادی، مناطق مسکونی شهرک «عیتا الشعب» و یک خودرو در شهرک المجادل در شهر صور را هدف قرار داد.

مشخصات پهپاد هرمس ۴۵۰ که دیروز توسط حزب الله لبنان ساقط شد

خبر

چین قدرت دیپلماتیک اول جهان شد

یک اندیشکده غربی در پی انجام مطالعه‌ای گزارش داد، چین اکنون به عنوان بزرگترین قدرت دیپلماتیک دنیا مطرح است و حضور دیپلماتیک آن در سراسر جهان گسترده‌تر از حضور امریکاست. به گزارش ایسنا، اندیشکده استرالیایی «انستیتوی لووی» در گزارشی تحت عنوان «شاخص دیپلماسی جهانی ۲۰۲۴» به رده‌بندی ۶۶ کشور و منطقه جهان از روی تعداد نمایندگی‌های دیپلماتیکی که در سراسر جهان دارند، پرداخت. در این رده‌بندی چین با داشتن ۲۷۴ نمایندگی در شبکه دیپلماتیکش در جهان جایگاه اول را کسب کرد، در حالی که ایالات متحده امریکا با ۲۷۱ نمایندگی دیپلماتیک در رده دوم این رده‌بندی قرار گرفت. جمهوری خلق چین در سال گذشته میلادی تمرکز اصلی خود را بر گسترش شبکه دیپلماتیک خود گذاشت و در این راستا شی جین‌پینگ در آخرین کنگره ملی حزب کمونیست چین در اکتبر ۲۰۲۲ دستور به این گسترش داد.

استقبال از تظاهرات ۴ روزه در اسرائیل

خانواده‌های اسیران رژیم صهیونیستی خواستار برگزاری تظاهرات گسترده از مرز نوار غزه تا قدس شدند؛ تظاهراتی چهار روزه که از فردا آغاز خواهد شد. به گزارش روزنامه صهیونیستی «یدیعوت آحارنوت» راهپیمایی در زمانی برگزار می‌شود که رژیم در حال مذاکره برای توافق جدید در مورد آزادی اسیران است.

دورنما

فیلادلفیا اینکوایرر
امریکا

ایالت فیلادلفیا ایالتی دوپاره بین حامیان دو حزب دموکرات و جمهوری خواه شده است. بر همین اساس نیز بایدن و ترامپ در دو ماه گذشته چندین سفر به فیلادلفیا داشته‌اند که نشان دهنده اهمیت این ایالت است. ترامپ نیز به آن اذعان داشت و آن را «یکی از مهم‌ترین میدان‌های جنگ» خواند.

لوپی نیو
فرانسه

امانوئل مکرون برای آرام کردن بحران کشاورزی که خود در شعله‌ور شدن آن نقش داشته، راه‌حل جادویی قیمت‌های تضمینی را ارائه داده است که به زعم او، درآمدی مناسب برای کشاورزان فراهم می‌کند. پیشتر وزیر کشاورزی این طرح را پوپولیستی خوانده بود اما چرخش ناگهانی مکرون، نشان‌دهنده عمق سردرگمی و ناتوانی دولت است.

آگهی مفقودی / بدین‌وسیله سند سبز وسیله خودروها به مشخصات ذیل مفقود و فاقد هرگونه اعتبار می‌باشد.
سایپا

ردیف	خودرو	شاسی	موتور	پلاک انتظامی
۱	پراید ۱۳۱	NAS411100L3617271	M13/6488482	۹۶۸ س ۴۶ ایران ۴۰
۲	پراید ۱۳۱	NAS411100L1188261	M13/6458760	۸۲۷ د ۶۹ ایران ۲۸
۳	پراید ۱۳۱	NAS411100L1202902	M13/6493285	۸۴۷ س ۹۷ ایران ۴۰
۴	پراید ۱۳۱	NAS411100L1198443	M13/6484905	۱۸۹ و ۳۷ ایران ۱۶
۵	ساینا	NAS831100L5705255	M15/9082845	۹۱۸ د ۱۹ ایران ۶۸

آگهی تغییرات شرکت سهامی خاص باز آفرینی شهری ایران
به‌شناسه ملی ۱۴۰۰۸۳۰۸۱۱۵ و به‌شماره ثبت ۵۴۰۶۸۱ به استناد صورتجلسه مجمع عمومی عادی به‌طور فوق‌العاده مورخ ۱۴۰۱/۰۹/۳۰ تصمیمات ذیل اتخاذ شد: ترازنامه سود و زیان سال مالی منتهی به ۱۴۰۰/۱۲/۲۹ مورد تصویب قرار گرفت. سازمان حسابرسی به شناسه ملی ۱۰۱۰۱۱۳۶۳۳۲ به سمت بازرس قانونی شرکت تا پایان سال مالی انتخاب گردید.
سازمان ثبت اسناد و املاک کشور
اداره ثبت شرکت‌ها و مؤسسات غیرتجاری تهران
۱۶۷۵۸۰۱

آگهی دعوت به جلسه مجمع عمومی عادی سالیانه صاحبان سهام شرکت فجر اعتبار (سهامی خاص) ثبت‌شده به‌شماره ۱۲۷۶۰۹ و شناسه ملی ۱۰۱۰۱۷۰۹۹۷۱
بدین‌وسیله از سهامداران شرکت فجر اعتبار (سهامی خاص) به شماره ثبت ۱۲۷۶۰۹ و شناسه ملی ۱۰۱۰۱۷۰۹۹۷۱ دعوت می‌نماید در جلسه مجمع عمومی عادی سالیانه که در روز سه‌شنبه مورخ ۱۴۰۲/۱۲/۲۲ رأس ساعت ۱۰ در محل قانونی شرکت واقع در سعادت‌آباد، میدان شهرداری، پلاک ۶۱، مجتمع تجاری-اداری سرو، طبقه دهم برگزار می‌گردد، حضور به‌هم رسانند.
دستور جلسه:
۱- استماع گزارش فعالیت هیأت‌مدیره به مجمع و گزارش بازرس قانونی و حسابرس مستقل شرکت برای سال مالی منتهی به ۱۴۰۲/۰۹/۳۰
۲- استماع و بررسی و اتخاذ تصمیم برای صورت‌های مالی سال مالی منتهی به ۱۴۰۲/۰۹/۳۰
۳- انتخاب حسابرس و بازرس قانونی اصلی و علی‌البدل برای سال مالی ۱۴۰۳
۴- انتخاب روزنامه کثیر الانتشار برای سال مالی ۱۴۰۳
۵- تعیین حق حضور اعضای غیرموظف هیأت‌مدیره
۶- اتخاذ تصمیم نسبت به سایر مواردی که در صلاحیت مجمع عمومی عادی سالیانه باشد.
هیأت‌مدیره شرکت فجر اعتبار

آگهی انحلال شرکت با مسؤولیت محدود فرابرد ارتباطات بازار به شناسه ملی ۱۴۰۰۹۸۳۲۸۹۸ و به‌شماره ثبت ۵۷۳۵۲۸
به استناد صورتجلسه مجمع عمومی فوق‌العاده مورخ ۱۴۰۲/۰۲/۰۷ تصمیمات ذیل اتخاذ شد: شرکت منحل گردید و آقای امین فلاح ۰۰۸۰۱۵۵۹۳۶ به سمت مدیر تصفیه به نشانی: استان تهران، شهر تهران، مرکزی، نارمک، میدان چهلم، بن‌بست شهید اکبر نخعی، پلاک ۱۴، طبقه دوم، زنگ ۳، کدپستی ۱۶۴۷۶۱۷۵۶۵ انتخاب گردید.
سازمان ثبت اسناد و املاک کشور
اداره ثبت شرکت‌ها و مؤسسات غیرتجاری تهران
۱۶۷۵۸۰۷

آگهی مناقصه (نوبت دوم)
مشخصات مناقصه:

نام مناقصه‌گزار	شماره تقاضا/ مناقصه	شرح تقاضا	شماره فراخوان	مبلغ برآورد (ریال/ ارز)	مبلغ تضمین
شرکت ملی حفاری ایران	۰۸۰۰۷۰۰۳۴۵۵۸	P/F TWIN HT 400 PUMP POWER END MOUNTED	۴۰۰۲۰۹۳۹۸۵۰۰۳۳۱	۱۲.۴۴۹	۱.۸۶۸

روش ارزیابی: بر اساس کسب حداقل امتیاز مربوط به معیارهای موجود در استعلام‌های ارزیابی کیفی که توسط متقاضیان شرکت در مناقصه تکمیل می‌شود، انجام می‌گردد. (حداقل امتیاز ۵۰)
تاریخ شروع دریافت: توزیع اسناد از یک روز پس از چاپ آگهی نوبت دوم آغاز شده و تا ۱۰ روز پس از آن ادامه خواهد داشت. تاریخ شروع: (از ۱۴۰۲/۱۲/۰۹ لغایت ۱۴۰۲/۱۲/۱۹)
آخرین مهلت: ۴ روز پس از آخرین روز دریافت اسناد ۱۴۰۳/۰۱/۰۵
انواع تضامین قابل قبول: ضمانت‌نامه بانکی و یا ضمانت‌نامه‌های صادره از سوی مؤسسات اعتباری غیر بانکی دارای مجوز فعالیت از بانک مرکزی اصل فیش واریز وجه نقد به‌حساب شماره ۴۰۰۱۱۴۰۰۶۳۷۶۶۳۶ نزد بانک مرکزی جمهوری اسلامی ایران تحت عنوان تمرکز وجوه سپرده شرکت ملی حفاری ایران (شماره شبا IR ۳۵۰۱۰۰۰۰۴۰۰۱۱۴۰۰۶۳۷۶۶۳۶) و سایر تضمین‌های معتبر در آیین‌نامه تضمین معاملات دولتی به‌شماره ۵۰۶۵۹ ت / ۲۳۴۰۲ مورخ ۹۴/۰۹/۲۲ مورد قبول و پذیرش می‌باشد. (برای یک بار در سقف مدت اعتبار اولیه قابل تمدید باشد)
مدت اعتبار پیشنهاد/ تضمین: ۹۰ روز
• تذکر: تحویل اسناد به شرکت: سامانه تدارکات الکترونیکی دولت (ستاد) به نشانی www.setadiran.ir و اصل ضمانت‌نامه به آدرس اهواز - بلوار پاسداران بالاتر از میدان فرودگاه - شرکت ملی حفاری ایران - ساختمان پایگاه عملیاتی - طبقه اول پارت B - اتاق ۵۷ - دبیرخانه کمیسیون مناقصات- شماره تماس ۳۴۴۸۵۸۰ - ۰۶۱-۳۴۴۸۵۶۹
کلیه مراحل برگزاری مناقصه از دریافت اسناد مناقصه تا ارائه پیشنهاد مناقصه‌گران و بازگشایی پاکت‌ها از طریق درگاه سامانه تدارکات الکترونیکی دولت) ستاد (به آدرس www.setadiran.ir انجام خواهد شد.
کانال‌های اطلاع‌رسانی شرکت ملی حفاری ایران
www.nidc.ir http://sapp.ir/nidc_pr
اداره تدارکات خارجی کالا
۱۶۷۵۰۳۷

آگهی مناقصه عمومی (دومرحله‌ای) نوبت اول

ردیف	شماره مناقصه	موضوع مناقصه	مبلغ سپرده شرکت در مناقصه
۱	۱۴۰۲/ت/۰۱۳	شناسایی و انتخاب پیمانکار جهت سند بلاست و رنگ‌آمیزی بلوک‌های یک فروند شناور به مساحت تقریبی ۸۶۲۶ متر مربع	۱,۵۰۰,۰۰۰,۰۰۰ ریال

شرایط اختصاصی: کلیه متقاضیان می‌بایست:
۱- دارای جایگاه حقوقی بوده و تأیید صلاحیت مربوطه را داشته باشند.
۲- دارای توانایی مالی و فنی باشند.
۳- دارای حسن سابقه مرتبط باشند.
۴- دارا بودن و ارائه گواهی‌نامه معتبر سمتا (دارای تاریخ اعتبار) و یا در صورت عدم وجود گواهی‌نامه مربوطه، ثبت‌نام در مرکز راهبردی سامانه مدیریت تأمین‌کنندگان ودجا (سمتا) (طبق مدارک ارائه شده در اسناد مناقصه) الزامی می‌باشد.
محل و مهلت فروش و نحوه دریافت و عودت اسناد: از تاریخ ۱۴۰۲/۱۱/۰۸ تا تاریخ ۱۴۰۲/۱۲/۱۷ غیر از ایام تعطیل رسمی از ساعت ۷ صبح تا پایان وقت اداری از طریق مراجعه حضوری به آدرس: بندر انزلی، بعد از پل ولایت، خیابان تکاوران، خیابان مهدیه، روبه‌روی معاونت صید و بنادر ماهیگیری، صنایع دریایی شهید تمجیدی به شماره تلفن: ۰۱۳-۴۳۵۱۰۱۹ و نمابر ۰۱۳-۴۳۵۱۰۰۵۳
مهلت عودت و تحویل پیشنهادات: از زمان دریافت اسناد تا تاریخ ۱۴۰۲/۱۲/۲۴ ساعت ۱۶
مبلغ فروش اسناد مناقصه: مبلغ ۲,۰۰۰,۰۰۰ ریال جهت هر مناقصه، واریز به‌حساب جاری ۳۶۸۰۰۳۸۳۷۶۳ و شبای IR۸۰۰۱۵۰۰۰۰۰۰۰۰۳۶۸۰۰۳۸۳۷۶۳ به‌نام صنایع دریایی شهید تمجیدی نزد بانک سپه شعبه مرکزی بندر انزلی.
- سایر شرایط و استانداردها و گواهی‌نامه‌های لازم در اسناد مناقصه اعلام شده است.
- پرداخت هزینه آگهی به‌عهده برنده مناقصه می‌باشد.

در مصاحبه فارین افرز با رابرت گیتس وزیر دفاع پیشین ایالات متحده مطرح شد

اسرائیل با حمله هفتم اکتبر به‌شدت آسیب روانی دیده است

ترجمه

رابرت گیتس، وزیر دفاع پیشین امریکا در مقاله‌ای با عنوان «ابرقدرت ناکارآمد Dysfunctional Superpower» در مجله فارین افرز هشدار داد که اکنون امریکا با خطرناک‌ترین چشم‌انداز ژئوپلیتیکی دهه‌های اخیر دست به گریبان است و ناکارآمدی ساختار سیاست در واشنگتن، این تهدید را در خود دارد که این خطر به یک فاجعه بینجامد. امروز روسیه و چین، نظم بین‌المللی را به چالش کشیده اند، نیابتی‌های ایران روزانه به نیروهای امریکایی حمله می‌کنند و در همان لحظه‌ای که این رخدادها به یک پاسخ قوی و یکپارچه نیاز دارند، امریکا قادر به انجام آن نیست. گیتس نگران است که این ناکارآمدی داخلی می‌تواند موجب شود دشمنان امریکا دست به قمارهای خطرناکی بزنند که پیامدهای ویرانگری برای امریکا و جهان خواهد داشت. او همچنین معتقد است ایران بزرگترین برنده حمله حماس بود زیرا فرایند صلحی که با پیمان‌های ابراهیم شروع شده بود و در راه رسیدن به عربستان سعودی و اسرائیل بود، متوقف شد.

بخش‌های مهم مصاحبه تازه فارین افرز با رابرت گیتس را در ادامه می‌خوانید؛

> ایده دور کردن توجه ایالات متحده از خاورمیانه همواره یک هدف گذرا بوده است. خاورمیانه از نظر تاریخی اهمیت دارد، نه فقط برای نفت و گاز، بلکه به دلیل موقعیتش، جغرافیا، جایگاهش، مسیرهای حمل و نقل برای بقیه جهان، جدای نقش اسرائیل در منطقه و آنچه در آینده اتفاق می‌افتد. یکی از گام‌های بزرگ و از معدود موارد مثبتی که پیش از حمله ۷ اکتبر در حال رخ دادن بود، آشتی میان اسرائیل و کشورهای عرب، بویژه عرب‌های خلیج فارس بود. اینجاست که ایران بزرگ‌ترین برنده حمله حماس بود

اکنون به نظر می‌رسد احتمال اختصاص یک بسته کمک اضافی به اوکراین توسط امریکا به دلیل ناکارآمدی کنگره، روز به روز بیشتر می‌شود. به نظر شما، عدم تصویب این بسته، چه پیامدهایی برای جنگ در اوکراین و برای رهبری امریکا در جهان خواهد داشت؟

نکته جالب توجه این است که در واقع، عدم تصویب این بسته یا یک بسته مشابه نه تنها بر اوکراین تأثیر می‌گذارد، بلکه همچنین بر اسرائیل، بر کمک‌های انسانی به غزه و بر تایوان هم تأثیر می‌گذارد. بنابراین، پیامدهای این ناکارآمدی بسیار فراگیر است. البته درباره جنگ روسیه و اوکراین، فکر می‌کنم که این پیامد بسیار خطرناک‌تر باشد. البته خبر خوب این است که اتحادیه اروپا، در چند روز گذشته، ۵۴ میلیارد دلار کمک اقتصادی به اوکراین را پیگیری کرده که هم یک دلگرمی برای مردم اوکراین است و هم یک خط تنفس اقتصادی برای این کشور برای پرداخت بازنشستگی‌ها، تأمین هزینه‌های دولتی و غیره. آنچه اروپایی‌ها نمی‌توانند انجام دهند، پشتیبانی نظامی است.

آنها برخی قابلیت‌ها را دارند اما بسیار محدود است. آنها قول داده‌اند که در آینده در این زمینه هم کار بیشتری انجام دهند اما اضافه کردن این ظرفیت حداقل شش ماه تا یک سال زمان می‌برد.

پس ما در نقطه‌ای هستیم که اوکراینی‌ها در حالت دفاعی قرار گرفته‌اند. من این را الزاماً به عنوان یک بن‌بست در جنگ ارزیابی نمی‌کنم زیرا روسیه در شرق بسیار تهاجمی است. آنها اکنون بیش از هر زمان دیگری در طول این جنگ، به تمرکز نیرو در شرق اوکراین دست زده‌اند. با اینکه بین ۳۱۵ تا ۳۵۰ هزار مجروح داشته‌اند و دو سوم خدمه تانک خود را هم از دست داده‌اند اما آنها کشور را برای جنگ بسیج کرده‌اند. پوتین اقتصاد روسیه را برای جنگ بسیج کرده است. او صنایع دفاعی کشور را برای جنگ بسیج کرده و اکنون آنها در حال تولید تجهیزات تازه در حجم‌های انبوه هستند و آنچه را از ایران و کره‌شمالی دریافت می‌کنند به این اضافه کنید.

بنابراین اوکراینی‌ها واقعاً در وضعیت بسیار حساسی هستند. البته پنتاگون می‌تواند به قول یکی از دوستانم مقداری پول از لای بالشت‌ها و تشک‌های خود پیدا کند اما برای آن سطح حمایتی که واقعاً اوکراین به آن نیاز دارد، کافی نیست. بنابراین، فکر می‌کنم که بدون اختصاص این بسته حمایت نظامی برای اوکراین، زلنسکی زیر فشار بسیار زیادی در اوایل بهار یا تابستان آینده قرار خواهد گرفت که به نوعی مذاکره تن بدهد. روسیه بر خواسته‌های حداکثری خود پافشاری می‌کند. کسانی که با افراد درونی حلقه پوتین صحبت کرده‌اند، می‌گویند او اصرار دارد اوکراین نه تنها این چهار منطقه در شرق کشور بلکه همچنین ساحل جنوبی تا اودسا را نیز واگذار کند. همچنین تغییر حکومت در کی‌یف، جایگزینی یک حکومت طرفدار روسیه و تعهد اینکه اوکراین هرگز به اتحادیه اروپا یا ناتو نپیوندد. پس این چشم‌اندازی است که کنگره در برابر ما قرار داده است.

یک مکتب فکری دیگر هم هست، بویژه در بخش‌هایی از محافل سیاست خارجی جمهوری‌خواه، از جمله افراد نزدیک به رئیس‌جمهور سابق - و شاید آینده - ترامپ، که ادعا می‌کنند اوکراین واقعاً یک حاشیه‌سازی است برای چالش بزرگ‌تری که امریکا در اقیانوس آرام با چین دارد و هر دلاری که برای اوکراین هزینه می‌کنیم یا هر سلاحی که به اوکراین می‌دهیم، به جای آن باید به تایوان یا سایر مناطق در اقیانوس آرام برود. درک شما از رابطه بین این دو عرصه چیست؟ البته بی‌گمان، تأثیر و تأثراتی وجود دارد، اما ابعاد پیچیده‌تری هم مطرح است.

طعنه ماجرا اینجاست کسانی که این دیدگاه را مطرح می‌کنند، هم‌اکنون دارند هم در مخالفت با حمایت از تایوان و هم اوکراین رأی می‌دهند. پس، کجای این کار سازگاری منطقی دارد؟ فکر می‌کنم مشکل این خط فکری این است که در هم پیوستگی مسائل مختلف جهان را نمی‌بیند و این چیزی است که بارها در گذشته هم شاهد آن بوده ایم. به عنوان مثال، پوتین بزرگ‌ترین بهره‌بردار بین‌المللی از حمله حماس به اسرائیل بود، زیرا مناقشه در خاورمیانه، توجه جهانی به جنگ اوکراین را دور کرد. شی جین‌پینگ هم همچنین، زیرا که به او در رابطه با ایران کمک می‌کند اما همچنین توجه ایالات متحده را از شرق، دور می‌کند.

پس، مشکل اینجاست که نمی‌توانم باور کنم کسانی فکر کنند عدم ایستادگی ایالات متحده در کنار اوکراین باعث آسیب به اعتماد تایوان به ایالات متحده نخواهد شد و نیز به اعتماد سایر متحدان ما در اقیانوس آرام آسیب نخواهد زد. اگر ایالات متحده با متحدان ناتو در سد کردن راه این تهاجم در اروپا همکاری نکند، چرا کسی در آسیا اعتماد کند که ما برای تایوان خواهیم ایستاد؟ جایی که خطرات یک رویارویی بزرگتر با چین بسیار بیشتر است و هزینه‌های یک مناقشه بسیار بیشتر و احتمالاً موجب درگیر شدن مستقیم ایالات متحده خواهد شد. نمی‌توانم تصور کنم کسانی نفهمند که شی جین‌پینگ این موضوع را با دقت بسیار بالا دنبال می‌کند.

از آنجا که سه رئیس‌جمهور پشت سر هم در امریکا اساساً نشان داده‌اند که می‌خواهیم از خاورمیانه خارج شویم و تمرکزمان را روی آسیا قرار دهیم، همچنین با توجه به نگرشی که ترامپ و بسیاری از جمهوری‌خواهان نسبت به اتحادهایی همچون ناتو ارائه داده‌اند، این نگرانی وجود دارد که آیا ایالات متحده در کنار متحدانش خواهد بود یا نه. همچنین آنچه من می‌بینم این است که کشورهای سراسر جهان، متحدان و دوستان ما، در حال این سنجش و آزمون هستند که اگر برایشان دردسری پیدا شود، اگر مهاجمی به آنها حمله کند، آیا امریکا در کنار آنها خواهد بود یا نه. ناکامی در حمایت از اوکراین و سپس احتمال تسخیر اوکراین توسط روسیه، یک پسرفت گرانسنگ راهبردی خواهد بود و بسیار ساده انگارانه است که فکر کنیم چنین پیامدی بر اندیشه‌های شی جین پینگ درباره آنچه ما در تایوان انجام خواهیم داد، تأثیر نمی‌گذارد.

وقتی شما در مقاله اخیر در مجله فارین افرز، به شی جین‌پینگ اشاره می‌کنید، از شباهت‌های نسبتاً نگران‌کننده با جنگ جهانی اول سخن می‌گویید. شما نوشتید در حالی که درباره جنگ جهانی اول هیچ چیز نمی‌توانست غیرقابل پرهیز باشد، اما رهبران احمق و متکبر در اروپا ما را به جنگ کشاندند. این تشبیهی نگران‌کننده است که بسیاری از تاریخ‌نگاران در نگاه به سپهر کنونی جهانی، از جمله رابطه امریکا و چین، به آن اشاره کرده‌اند. زمانی که شما در مورد نوع اشتباهات سیاستی که ممکن است ما را به همین مسیر در برخورد با چین بکشاند فکر می‌کنید، چه چیزهایی شما را نگران می‌کند؟ و هنگامی که به راهبرد امریکا در برابر چین نگاه می‌کنید، چقدر فکر می‌کنید که این راهبرد به درستی اجرا شده است؟ اگر شما به یکی از مشاغل قدیمی خود- در وزارت دفاع یا سیا- بازگردید، چه چیزهایی را تغییر می‌دهید؟

فکر می‌کنم بخش اصلی مشکل و چالش در این است که یک نیروی بازدارنده کافی در آسیا وجود داشته باشد که هزینه‌های تلاش چین برای حمله به تایوان را خیلی بالا ببرد؛ هزینه‌های اقتصادی، سیاسی و غیره. همچنین بخشی از ناتوانی کنگره هم، عدم تصویب لایحه اعتبارات دفاعی است. بنابراین همه سخنرانی‌ها و شعارهای زیبایی که اعضای کنگره - و مقام‌های دولتی - درباره همه برنامه‌های جدید و پهپادهای تکثیرکننده و کشتی‌ها و زیردریایی‌های بیشتر و غیره، ارائه می‌کنند، فقط در حد حرف می‌ماند. در ۱۴ سال گذشته، پنتاگون نتوانسته در آغاز هر سال، یک اعتبار مصوب داشته باشد. این یعنی شانه خالی کردن کنگره از یکی از مسئولیت‌های اصلی‌اش. با این تمدیدهای مکرر بودجه، نمی‌توان هیچ پروژه تازه‌ای را کلید زد، هیچ کار بیشتری انجام نمی‌شود. همه موافقند که باید کارخانه‌های کشتی‌سازی و قابلیت‌های زیردریایی امریکا به روزرسانی شده و ارتقا یابد اما در حال حاضر، همه اینها فقط در حد سخنرانی است. هیچ‌کس پولی را برای هیچ یک از این کارها صرف نمی‌کند. این همان چیزی است که چینی‌ها به آن نگاه می‌کنند و آنها در این مسائل نگرش درازمدتی دارند. بنابراین آنها در بازه‌های پنج، ده و پانزده ساله به اهداف خود، هم در آسیا و هم در جهان و بویژه در تایوان نگاه می‌کنند. پس اگر ما می‌خواستیم به چینی‌ها نشان دهیم که مصمم هستیم از تسخیر نظامی تایوان توسط آنها جلوگیری کنیم، باید برای انجام تمام این کارها عملاً اقدام می‌کردیم، باید به کمک‌ها هم رأی می‌دادیم. چندین سال است که یک بسته کمک نظامی ۱۹ میلیارد دلاری به تایوان، همچنان به تأخیر افتاده و تحویل نشده است. بنابراین، در هر یک از این موارد، ناتوانی دولت یا کنگره در انجام عملی کارها نشانه‌های اشتباهی به چین می‌دهد و نشانه‌های اشتباهی به متحدان و دوستان ما.

می‌خواهم به خاورمیانه بپردازم. شما به این موضوع اشاره کوتاهی کردید. مقاله شما در پایان ماه سپتامبر منتشر شد، درست قبل از حمله ۷ اکتبر حماس به اسرائیل و جنگ بعدی در غزه. فکر می‌کنید دنیا از زمان نوشتن مقاله شما چه تغییری کرده است؟ و اگر امروز بخواهید یک پیوست به مقاله خود بیفزایید، درباره رویدادهای خاورمیانه چه می‌گویید؟

فکر می‌کنم خاورمیانه در آتش است. شما چهار میدان مختلف و همزمان منازعه را دارید. بدون شک، بزرگ‌ترین و دردناک‌ترین میدان، حمله وحشتناک حماس به اسرائیل در هفتم اکتبر و اکنون هم تلافی اسرائیل و عزمش به خلاص شدن از دست حماس است. دوم، تلاش‌های حوثی‌ها برای بستن دریای سرخ روی ترافیک تجاری. خوانده‌ام که در حمل و نقل جهانی، درآمدهای مصر از کانال سوئز در ماه ژانویه ۴۰ درصد کاهش یافته که نشان می‌دهد چه تعداد کشتی از این منطقه دوری می‌کنند. هنوز باید ببینیم این وضعیت چه تأثیری بر زنجیره تأمین جهانی می‌گذارد. فکر می‌کنم که ما اساساً با زدن سایت‌های حوثی، در حال بازی بی‌حاصلی هستیم. منازعه فعال سوم، در محدوده‌های مرزی اسرائیل است. اسرائیلی‌ها تا چه زمانی وضعیت کنونی را تحمل خواهند کرد؟ آنها ۸۰ هزار نفر را از بخش شمالی اسرائیل تخلیه کرده‌اند. اقتصاد در آنجا متوقف شده و بیشتر آن افراد در هتل‌ها ساکن هستند. اسرائیلی‌ها به حزب‌الله می‌گویند: «شما باید به شمال رود لیتانی عقب‌نشینی کنید»، که بین ۱۲ تا ۱۸ مایل از مرز شمالی اسرائیل فاصله دارد و آنها هم‌اکنون به طور منظم به یکدیگر شلیک می‌کنند. سؤال این است، آیا این وضعیت به یک درگیری کامل تبدیل می‌شود؟ همچنین برخی از وزرای کابینه اسرائیل به انجام همین کار در اوایل بهار امسال تشویق می‌کنند. چهارمین میدان هم، قطعاً حملات شبه‌نظامیان در سوریه و عراق علیه نیروهای امریکایی در سوریه، اردن و عراق است. پس شما در واقع چهار منازعه همزمان دارید. برخی دوست دارند بگویند همه آنها به هم مرتبط هستند - که از برخی جهات هم مرتبط هستند - اما آنها همچنین مجزا هستند و همه آنها به ایران بازمی‌گردند. عبارتی که در دوران ریاست جمهوری ریگان اغلب به کار برده می‌شد، «شما باید سراغ سرچشمه بروید» بود. خوب، سرچشمه همه اینها، ایران است و من فکر می‌کنم که درک دولت [بایدن] از اینکه مردم امریکا نمی‌خواهند جنگ دیگری در خاورمیانه داشته باشند و نمی‌خواهند با ایران وارد جنگ شوند، درست است. اما چگونه می‌توان ایرانی‌ها را از پیگیری نقشی که در هر چهار درگیری دارند، متوقف کرد؟ من فکر می‌کنم این یک چالش بزرگ است. بخشی از این چالش به سؤالی باز می‌گردد که در پاسخ آن درباره شی جین‌پینگ و دیگران صحبت کردیم، اینکه آیا سیاست امریکا طی سال‌های گذشته اساساً تأثیر بازدارنده رویکرد و قدرت امریکا را کمرنگ یا ضعیف کرده است؟ بدون شک، به نظر می‌آید کسی از ما نمی‌ترسد. حال سؤال این است که چگونه در طول زمان این وضعیت را تغییر دهیم؟ و این مرا به آنچه در کنگره در حال انجام است باز می‌گرداند، اینکه چگونه می‌توانیم به بقیه جهان نشان دهیم که ما به ایفای نقش خود ادامه می‌دهیم، نه به‌عنوان پلیس جهانی، بلکه تلاش برای حفظ یک نظم متکی بر قانون برای بقیه جهان و این نقشی است که احتمالاً متحدان ما را هم تشویق می‌کند که با ما باشند و از ما حمایت کنند.

> عبارتی که در دوران ریاست جمهوری ریگان اغلب به کار برده می‌شد، "شما باید به سراغ سرچشمه بروید" بود. خوب، سرچشمه همه اینها، ایران است و من فکر می‌کنم که درک دولت [بایدن] از اینکه مردم امریکا نمی‌خواهند جنگ دیگری در خاورمیانه داشته باشند و نمی‌خواهند با ایران وارد جنگ شوند، درست است. اما چگونه می‌توان ایرانی‌ها را از پیگیری نقشی که در هر چهار درگیری دارند، متوقف کرد؟ من فکر می‌کنم که این یک چالش بزرگ است

درباره بازدارندگی ایران بدون آغاز یک جنگ بزرگ دیگر، چه اقداماتی را برای تغییر یا تشدید واکنش واشنگتن انجام می‌دهید؟

من فکر می‌کنم در واقع رژیم بسیار شکننده‌ای در ایران است. زمانی بود که هرگاه تظاهراتی در ایران برگزار می‌شد، در تهران بود و توسط دانشجویان دانشگاه و شاید کسبه و غیره برپا می‌شد. اما از ژانویه ۲۰۱۸ و پس از آن، بسیاری از این تظاهرات در سراسر کشور و در شهرها و شهرک‌های کوچکی که روحانیت آنها را به نوعی به عنوان پایگاه خود معرفی کرده، رخ داده است. این جاهایی است که در گذشته پایگاه حمایتی آنها بوده است. پس من فکر می‌کنم این یک رژیم بسیار شکننده است و صادقانه بگویم، من اگر مسئولیت داشتم، هر کاری که می‌توانستم، آشکار و پنهان برای تضعیف آن رژیم و قدرت بخشیدن به آنهایی در داخل ایران که با آن رژیم مخالف هستند، انجام می‌دادم.

پس به نظر شما تغییر رژیم در تهران دیر یا زود رخ می‌دهد؟

یا شما یک تغییر رژیم خواهید داشت یا یک تغییر قابل توجه در سیاست‌های رژیم. منظورم این است که تغییر رژیم، حاوی همه آن دلالت‌های منفی است که از تجربه عراق و دیگر جاها حاصل شده و بی‌گمان تجربه ما در تلاش برای این تغییر با ابزار نظامی چندان راضی‌کننده نیست اما فکر می‌کنم که راه‌های دیگری برای تشویق به تغییر وجود دارد که ما باید از آنها استفاده کنیم.

بگذارید یک سؤال دیگر در مورد خاورمیانه بپرسم، با بازگشت به اولین میدان از چهار عرصه درگیری که قبلاً اشاره کردید و آن جنگ در غزه است، آیا راهبرد اسرائیل، احتمال موفقیت دارد؟ آیا چشم‌اندازی برای پیروزی و نابودی حماس می‌بینید که به نظر شما قابل اجرا باشد؟ یا فکر می‌کنید نیاز به ایجاد تغییری توسط اسرائیل و ایالات متحده هست تا امیدی برای تحقق آن وجود داشته باشد؟

من فکر می‌کنم که هدف آنها کاملاً قابل فهم است، یعنی نابود کردن حماس و قابلیت‌های نظامی آن و پاسخگو کردن - به معنای کشتن - رهبرانی که حمله هفتم اکتبر را برنامه‌ریزی کردند. مشکل این است که پس از چند ماه از عملیات نظامی تمام‌عیار، بر اساس آنچه خوانده‌ام، آنها شاید یک سوم از نیروهای حماس را کشته باشند. انتظار می‌رود حماس حدود ۲۵ تا ۳۰ هزار نیروی نظامی داشته باشد. به نظر می‌رسد اسرائیلی‌ها کمتر از نیمی از رهبرانی را که دنبال آنها بودند، کشته باشند. همچنین جامعه اسرائیل بشدت با حمله هفتم اکتبر، آسیب روانی دیده است. این کشور تأسیس شد تا مکانی را برای یهودیان فراهم کند که دیگر هرگز تجربه هولوکاست یا شبیه آن تکرار نشود. حال اتفاقی که در هفتم اکتبر رخ داد، ترکیبی از هولوکاست محلی و کشتار جمعی بود، با آن همه افراد بی‌گناه. در همه جنگ‌هایی که اسرائیل داشته، در چهار جنگ، هیچ‌گاه چیزی را شبیه به آنچه در هفته اول اکتبر رخ داد، تجربه نکرد. بنابراین، صدمه روانی در اسرائیل قابل فهم است و من فکر می‌کنم آنها به‌سرعت و با توجه به شرایط، واکنش سریعی نشان دادند اما در ادامه راهبرد خود را شکل می‌دهند. همچنین یکی از عواقب آن واکنش سریع، به کارگیری رویکردهای نظامی شدیدی بود و منجر به چیزی شد که اکنون همه موافقند یک فاجعه انسانی بسیار جدی در غزه است. من یک مسیر اسرائیلی برای نابودی کامل حماس نمی‌بینم. اگر شما به مدت چهار ماه درگیر این کار بوده‌اید و اکنون می‌گویید که می‌خواهید به سمت رفح و دیگر جاها در جنوب غزه حرکت کنید، شاید بسیاری از مبارزان حماس را بکشید و شاید برخی از رهبران آنها را هم بکشید. اما بیایید فرض کنیم که در یک نقطه، این جنگ تمام‌عیار به پایان می‌رسد و شما عملیات هدفمند و کوچک‌مقیاس بسیار بیشتری خواهید داشت. بعد چه؟ آینده این وضعیت به کجا می‌رسد؟ من فکر می‌کنم اسرائیل در مورد اینکه در آینده چه باید بکند، اندیشه نکرده است. منظورم این است که آنها درباره حفظ یک وضعیت پایدار امنیتی حرف می‌زنند، اما چه کسی نقش پلیسی این شرایط را ایفا می‌کند؟ چه کسی غذا را برای اهالی غزه فراهم می‌کند؟ چه کسی غزه را بازسازی می‌کند؟ فکر نمی‌کنم که آنها درباره هیچ‌کدام از این موارد فکر کرده باشند. همچنین صادقانه بگویم، دولت امریکا در حال شروع حرکت در آن جهت است. اما تنها نگرانی من درباره اشاره به/ یا اعلام آمادگی برای شناسایی دولت فلسطینی، مانند موضع دیوید کامرون در انگلستان، آن است که در حال حاضر هیچ دولت فلسطینی برای شناسایی وجود ندارد. همه می‌دانند که دولت فلسطینی در منطقه اشغال شده کرانه باختری، فاسد، ناتوان و فاقد حمایت مردمی است.

بنابراین ممکن است در این نقطه، دولت امریکا راهبرد خود را بر تلاش برای پذیرش مسئولیت کشورهای عربی در تغییر حکومت فلسطینی استوار کند. اما این کار مدتی طول خواهد کشید و این چیزی است که نمی‌دانم دولت امریکا به طور کامل در نظر گرفته است یا نه. برای ایجاد حداقلی از اعتماد از سوی اسرائیلی‌ها به هر نهاد حاکمی که در کرانه باختری وجود دارد، حتی اگر یک حکومت تازه باشد، مدتی زمان لازم است که تهدیدی برای اسرائیل نباشد. ما دوره‌ای داشتیم که در حال آموزش بودیم و یک ژنرال سه ستاره در اسرائیل سرگرم آموزش نیروهای پلیس و امنیت فلسطین بود و اسرائیلی‌ها اعتمادی به این نیروها داشتند. بازسازی این اعتماد اکنون زمان، انرژی زیاد و سیاست‌های هوشمندانه‌ای را می‌طلبد. اما فکر می‌کنم حرکت سریع به سمت یک دولت فلسطینی، تهدیدی که اسرائیل احساس می‌کند و واقعیت اینکه هیچ نهاد فلسطینی وجود ندارد که حتی بتواند کرانه باختری، چه برسد به غزه را در این نقطه اداره کند، نادیده می‌گیرد.

آیا نگران هستید که ایالات متحده دوباره در مشکلات خاورمیانه گرفتار شده و از روسیه و چین و چالش‌های دیگر بلندمدت دور شود؟ این چهارمین دولت از زمان جورج دبلیو بوش است که ایالات متحده تلاش می‌کند تا بر جایی دیگر تمرکز کند و اغلب در این تلاش شکست می‌خورد.

باور دارم که ایده دور کردن توجه ایالات متحده از خاورمیانه همواره یک هدف گذرا بوده است. خاورمیانه از نظر تاریخی اهمیت دارد، نه فقط برای نفت و گاز، بلکه به دلیل موقعیتش، جغرافیا، جایگاهش، مسیرهای حمل و نقل برای بقیه جهان، جدای نقش اسرائیل در منطقه و آنچه در آینده اتفاق می‌افتد. یکی از گام‌های بزرگ و از معدود موارد مثبتی که پیش از حمله ۷ اکتبر در حال رخ دادن بود، آشتی میان اسرائیل و کشورهای عرب، بویژه عرب‌های خلیج فارس بود. اینجاست که ایران بزرگ‌ترین برنده حمله حماس بود، زیرا فرایند صلحی که با پیمان‌های ابراهیم شروع شده بود و در راه رسیدن به عربستان سعودی و اسرائیل بود، متوقف شد. شاید هنوز در دستور کار باشد، اما نه در آینده نزدیک.

به نظر می‌رسد ما در مراحل اولیه یک کارزار انتخاباتی میان جو بایدن و دونالد ترامپ قرار داریم. شما به نظم مبتنی بر قانون اشاره کردید. دونالد ترامپ، به نظر من، این نظم را یک نمونه از جنبه‌های نادرست در ساختار سیاست خارجی امریکا می‌بیند. بازگشت او برای رهبری امریکا در جهان- وقتی به همه این چالش‌ها فکر می‌کنیم- چه مفهومی خواهد داشت؟

برش

فکر می‌کنم بزرگ‌ترین پیامد بازگشت ترامپ، پیش‌بینی‌ناپذیری اوست. توافق‌های ابراهیم، در دوران او رخ داد و یک اتفاق مثبت بود اما در مورد متحدان ما و غیره، واقعیت این است که یکی از نگرانی‌های او - که صادقانه بگویم نگرانی همه ما در امور دفاعی بوده، به گذشته بازمی‌گردد - اینکه اروپایی‌ها سهم خود را نمی‌پردازند. تا حد زیادی به دلیل تجاوز به اوکراین، متحدان امریکا، واقعاً هزینه‌های دفاعی و امنیتی خود را افزایش داده‌اند. بنابراین فکر می‌کنم تا اندازه‌ای به انتقاداتی که او داشت، واکنش نشان داده‌اند. اما فکر می‌کنم پیش‌بینی‌ناپذیری ترامپ، یک نگرانی بزرگ باشد. من ناراحتی و خشم امریکایی‌ها را در مورد ۲۰ سال جنگ می‌فهمم-و اینکه چه دستاوردی داشتیم؟- ناکامی در مقابله با بحران مالی جهانی در سال‌های ۲۰۰۸، ۲۰۰۹ و همچنین بسیاری از مشکلات و اشتباهاتی را که رخ داد درک می‌کنم، اما اینها اوضاع جهانی را که امروز در آن زندگی می‌کنیم تغییر نمی‌دهند. ما نمی‌توانیم فقط عقب بنشینیم و انتظار داشته باشیم که بقیه جهان راه را ادامه دهد—و به این باور بپردازیم، همان‌طور که امریکایی‌ها دیر زمانی باور داشتند که رویدادهای مکان‌های دور، چه در سارایوو باشد چه در افغانستان یا دیگر جاها، برای ما پیامدهایی نخواهد داشت.

ایران اقتصادی

Iran NEWSPAPER

• سه شنبه ۸ اسفند ۱۴۰۲
• سال سی‌ام
• شماره ۸۴۱۱

ISSN1027-1449
Keytitle: IRAN (Tehran)
irannewspaper.ir

سیگنال‌های بازار مسکن حکایت از ادامه روند کاهشی سرعت تورم و قیمت مسکن دارد

انتظار کاهش قیمت مسکن در سال آینده

۸

تحولات بخش مسکن باعث شده تا انتظار برای کاهش بیشتر قیمت به سال آینده منتقل شود و رفتار بازیگران بازار این موضوع را بخوبی نشان می‌دهد. بیشتر خریداران در انتظار کاهش بیشتر قیمت هستند

تجارت تهران - مسکو با کالاهای ایرانی رونق گرفت

صادرات ۲ میلیارد دلاری ایران به روسیه

۱۰

همکاری‌های پولی و بانکی ایران و روسیه درحال گسترش است و توافقات خوبی در سفر اخیر رئیس کل بانک مرکزی به مسکو و دیدار وی با مقامات بانک مرکزی روسیه شکل گرفته است

اجرایی شدن سند مدیریت ریسک از ۱۴۰۳

وزیر اقتصاد: مجموعه گردش مالی کشور به سمت تولید می‌رود

وزیر امور اقتصادی و دارایی با بیان اینکه از سال ۱۴۰۳ سند مدیریت ریسک اجرایی می‌شود، گفت: مجموعه ظرفیت گردش مالی در کشور طی سال آینده به سمت مزارع پربازده اقتصاد ایران حرکت می‌کند. به گزارش تسنیم، سیداحسان خاندوزی وزیر امور اقتصادی و دارایی در نشست رونمایی از سند ملی ارزیابی ریسک در مبارزه با پولشویی و تأمین مالی تروریسم گفت: در فضای اقتصادی و بویژه رسانه‌های اقتصادی این پرسش را مطرح می‌کنند که در کنار اقدامات وزارت اقتصاد، آیا دید کلانی برای ارتباط این اقدامات وجود دارد؟ آیا مسیر روشنی برای گام‌های وزارت اقتصاد وجود دارد؟ پاسخ من این است که ما یک کلیدواژه مهم داریم. برای آنکه چرخ رشد اقتصادی کشور به حرکت دربیاید، نیازمند یک حلقه بسیار کلیدی یعنی تسهیل در حوزه‌های مختلف هستیم.

وی افزود: در مقابل این تسهیل پر هزینه‌سازی فعالیت‌های ضدتولید مانند پولشویی و سفته‌بازی قرار دارد. لازم است به جای آنکه منابع مالی روانه شوره‌زار سوداگری شود روانه بخش تولیدی شود. نمود این تفکر را شما در حوزه درگاه ملی مجوزها و سایر اقدامات که در حوزه مالی و تأمین مالی انجام شده، مشاهده می‌کنید. تسهیل در حوزه انجام وظایف قانونی شرکت‌ها، روند گمرکی و فرایند اموال تملیکی در حال انجام است. ثمره مجموع این اقدامات این است که هزینه مبادله کاهش و انگیزه تولید افزایش پیدا کند. به این ترتیب رونق در تولید و سرمایه رخ خواهد داد.

خاندوزی ادامه داد: البته در کنار این مسأله باید حتماً در مسیر انحرافی مانع ایجاد کنیم. متأسفانه ساختار نظام انگیزشی اقتصاد ایران در پنجاه سال اخیر به نحوی بوده که مروج فعالیت‌های غیرمولد بوده است. در اینجا ابزار وزارت اقتصاد این است که فعالیت‌های غیررسمی را با ابزار مالیات پرهزینه کنیم. از همین ابزار هم برای کاهش مالیات تولید استفاده کردیم. مرکز اطلاعات مالی یکی از ارکان این مسیر است و اختیارات خوبی در اختیار این مرکز قرار گرفته تا جلوی فعالیت‌های مخل سلامت مالی را بگیرد.

متأسفانه این ظرفیت طی سال‌های گذشته چندان به کار کشور نیامده بود. آسیب این تأخیر را در جهش‌های بی‌سابقه قیمت دارایی‌ها دیدیم. جریان‌های مالی و اقتصادی بزرگی وجود دارند که نفع آنها در شفافیت جریان مالی و در خدمت تولید نیست. در طول یکسال گذشته مرکز اطلاعات مالی تلاش کرد تا این بخش از پازل اقتصاد ایران را پررنگ‌تر کند. امروز سند ملی مدیریت ریسک از تکالیف باقیمانده از دهه ۹۰، حاوی دستورالعمل اجرایی و اقدامات عملیاتی است که از سال ۱۴۰۳ در دستور کار و نظارت قرار خواهد گرفت. از سال ۱۴۰۳ مجموعه ظرفیت گردش مالی در کشور به سمت مزارع پربازده اقتصاد ایران حرکت می‌کند. این سند دستور کار FIU را در برابر سایر دستگاه‌ها مشخص می‌کند. به این ترتیب گلوگاه‌ها شناسایی و نحوه نظارت در بازه‌های زمانی مشخص تعیین شده است. وزیر اقتصاد تأکید کرد: باید به نحوی اصلاحات را انجام دهیم که جلوی مسائل و جنازه‌های مشکلات و مفاسد در پایین دست اقتصاد ایران گرفته شود. با عملیاتی شدن این اقدامات در عمل امکان بروز فساد مالی در سطح بزرگ گرفته خواهد شد.

شناسایی ۱۵۷۲ ریسک اقتصادی

هادی خانی رئیس مرکز اطلاعات مالی در این نشست گفت: سند ملی ریسک، آسیب‌های حوزه مختلف را شناسایی می‌کند. از ۳۱ خرداد این سند ۲۳ درصد رشد داشت که این پیشرفت نیز در دولت جدید رخ داده بود. در بهمن ماه سال‌جاری این پیشرفت کامل شد. سند در ۹ محور ازجمله ارزیابی، تهدید ملی، بیمه، بانک، بورس، آسیب‌پذیری مشاغل و... تدوین شده است. براین اساس ۱۵۷۲ ریسک و به دنبال آن ۱۵۳۲ اقدام در چهارچوب سند مدیریت ریسک تدوین شده است.

وی افزود: این سند کاملاً محرمانه است و هر بخش مربوط به هر دستگاه تنها به خود همان دستگاه ابلاغ خواهد شد. طبیعتاً این سند اولین سند است و پس از چهار سال تأخیر به تدوین رسیده، در نتیجه ممکن است دچار ایراداتی باشد. ریسک پولشویی در بخش‌های مختلف در این سند شناسایی شده است. در حوزه بانکی، صرافی‌ها، فروشندگان طلا، صندوق‌های قرض‌الحسنه و... بالاترین ریسک پولشویی را داشتند که سند اقدامی در این زمینه تدوین کرده است.

رشد اقتصادی ۵٫۱ درصدی در پاییز امسال محقق شد

پایان «رشدهای منفی» اقتصادی

۳۹/۳ درصد

سهم تسهیلات پرداختی بابت تأمین سرمایه در گردش بخش صنعت و معدن در ۱۰ ماهه سال ۱۴۰۲ معادل ۱۰۴۲۰.۳ هزار میلیارد ریال بوده است که حاکی از تخصیص ۳۹.۳ درصد از منابع تخصیص‌یافته به سرمایه درگردش تمام بخش‌های اقتصادی (مبلغ ۲۶۵۲۷.۹ هزار میلیارد ریال) است

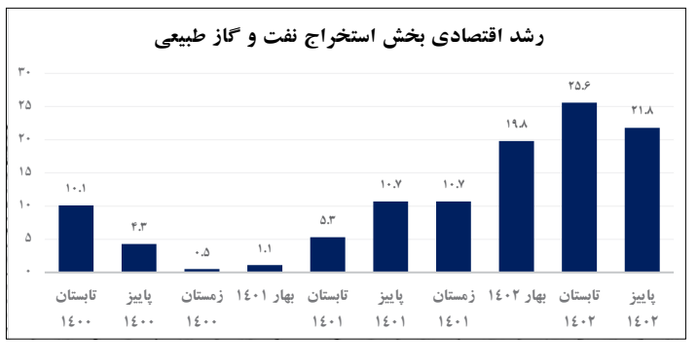

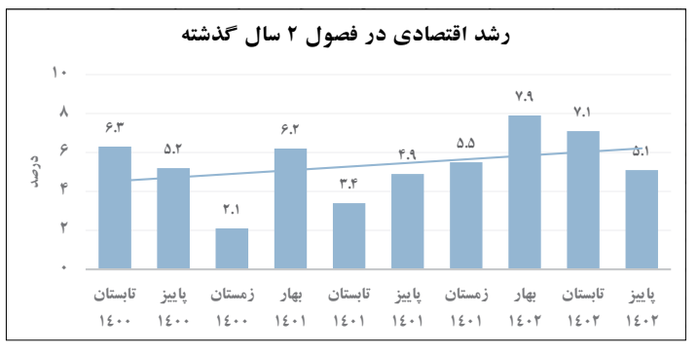

اقتصاد کلان

تسهیل مسیر رشد اقتصادی و رونق تولید در بخش‌های مختلف فعالیت‌های اقتصادی کشور، یکی از محورهای برنامه‌های دولت سیزدهم از ابتدای خود بوده است و می‌توان رشد اقتصادی را به‌عنوان یکی از شاخص‌های ارزیابی عملکرد دولت در تحقق این هدف درنظر گرفت؛ بر اساس آخرین آمار منتشرشده از سوی مرکز آمار ایران، رشد اقتصادی در پاییز امسال نیز با تداوم روند مثبت دو سال گذشته، با ثبت رشد اقتصادی ۵٫۱ درصد، رقمی بالاتر از میزان رشد اقتصادی پاییز سال ۱۴۰۱ را به ثبت رساند. در تمامی فصول ۲ سال‌جاری، رشد اقتصادی همواره مثبت بوده و توجه ویژه دولت به رونق فعالیت‌های تولیدی در بخش‌های مختلف اعم از نفت و گاز، صنعت و معادن، خدمات ساختمان و کشاورزی منجربه تداوم رشد اقتصادی طی عمر دولت سیزدهم شده است، همچنین در فصول بهار و تابستان سال‌جاری نیز به ترتیب با ثبت رشد اقتصادی ۷٫۹ و ۷٫۱ درصد و تحقق رشد ۵٫۱ درصدی در پاییز سال‌جاری می‌توان انتظار ثبت رشد اقتصادی مطلوبی در انتهای سال ۱۴۰۲ داشت.

عبور از «رشدهای منفی» در اقتصاد

طی دهه ۹۰ به دلیل ناکارآمدی دولت روحانی به‌طور متوسط رشد اقتصادی صفر درصد در اقتصاد ایران به ثبت رسید که منجر شد این دهه، دهه از دست‌رفته نام بگیرد و با روی کار آمدن دولت سیزدهم و تغییر ریل سیاست‌گذاری اقتصادی در کشور، مسیر رشد اقتصادی نیز هموار شد و تولید رونق گرفت.

بر اساس نتایج محاسبات مرکز آمار در پاییز سال ۱۴۰۲ گروه صنایع و معادن رشد ۶٫۹ درصدی را که شامل استخراج نفت‌خام و گاز طبیعی ۲۱٫۸، سایر معادن ۰٫۳، صنعت ۱٫۳، انرژی ۵٫۶ و ساختمان ۰٫۴ درصد و فعالیت‌های گروه خدمات رشد ۴٫۶ درصد که شامل زیربخش‌های عمده وخرده فروشی، فعالیت‌های خدماتی مربوط به تأمین جا و غذا، حمل ونقل، انبارداری، پست، اطلاعات و ارتباطات، فعالیت‌های مالی و بیمه، مستغلات، کرایه و خدمات کسب وکار و دامپزشکی، اداره امورعمومی وخدمات شهری، آموزش، فعالیت‌های مربوط به سلامت انسان و مددکاری اجتماعی و سایرخدمات عمومی، اجتماعی، شخصی وخانگی می‌شود را نسبت به پاییز سال ۱۴۰۱ نشان می‌دهد.

> بررسی تولید ناخالص داخلی برحسب اقلام هزینه نهایی در شش‌ماهه اول سال ۱۴۰۲ نشان می‌دهد، هزینه‌های مصرف نهایی بخش خصوصی، تشکیل سرمایه ثابت ناخالص و هزینه‌های مصرف نهایی بخش دولتی به قیمت‌های ثابت سال ۱۳۹۰ به ترتیب از نرخ‌رشد ۳٫۱، ۳٫۴ و ۱۶٫۸درصدی نسبت به دوره مشابه سال قبل برخوردار بوده‌اند

رشد ۲۱٫۸ درصدی صنعت نفت در پاییز ۱۴۰۲، پیشتازی این صنعت در رشد اقتصادی این فصل را نشان می‌دهد.

تسهیلات‌دهی در خدمت رشد اقتصادی

نگاهی به سهم بخش‌های مختلف اقتصادی از میزان دریافت اعتبارات بانکی و مقایسه آن با سهم آن فعالیت در رشد تولید ناخالص داخلی کشور در ۹ ماهه سال ۱۴۰۲ نشان می‌دهد در بخش‌های مختلف خدمات و صنعت اعطای تسهیلات نقش مؤثری بر رشد ارزش‌افزوده آن بخش داشته است. سهم تسهیلات پرداختی بابت تأمین سرمایه در گردش بخش صنعت و معدن در ۱۰ ماهه سال ۱۴۰۲ معادل ۱۰۴۲۰.۳ هزار میلیارد ریال بوده است که حاکی از تخصیص ۳۹.۳ درصد از منابع تخصیص‌یافته به سرمایه درگردش تمام بخش‌های اقتصادی (مبلغ ۲۶۵۲۷.۹ هزار میلیارد ریال) است. از ۱۲۷۶۹.۵ هزار میلیارد ریال تسهیلات پرداختی در بخش صنعت و معدن معادل ۸۱.۶ درصد آن (مبلغ ۱۰۴۲۰.۳ هزار میلیارد ریال) در تأمین سرمایه در گردش پرداخت شده است که بیانگر توجه و اولویت‌دهی به تأمین منابع برای این بخش توسط بانک‌ها در سال ۱۴۰۲ است.

تداوم رشد تشکیل سرمایه ثابت در پاییز امسال

بررسی تولید ناخالص داخلی برحسب اقلام هزینه نهایی در پاییز سال ۱۴۰۲ نشان می‌دهد، هزینه‌های مصرف نهایی بخش خصوصی، تشکیل سرمایه ثابت ناخالص و هزینه‌های مصرف نهایی بخش دولتی به قیمت‌های ثابت سال ۱۳۹۵ به ترتیب از نرخ‌رشد ۵٫۹، ۴٫۵ و ۰٫۹ درصدی نسبت به دوره مشابه سال قبل برخوردار بوده‌اند. رشد محقق شده تشکیل سرمایه ثابت ناخالص در دوره مزبور عمدتاً متأثر از رشد تشکیل سرمایه ثابت ناخالص در دو زیربخش ماشین‌آلات و ساختمان به ترتیب معادل ۷٫۶ و ۲٫۷ درصد بوده است. لازم به ذکر است که رشد تشکیل سرمایه ثابت ناخالص (به قیمت‌های ثابت سال ۱۳۹۵) در بخش ماشین‌آلات در فصول اول و دوم سال‌جاری به ترتیب معادل ۲٫۱ و ۱۱٫۸ درصد نسبت به دوره مشابه سال قبل تحقق یافته است.

برش

رشد ۴٫۵ درصدی تشکیل سرمایه ثابت ناخالص در نیمه امسال

در یک دهه گذشته تشکیل سرمایه و تولید ناخالص داخلی کشور با رشدهای پایین و بعضاً منفی روبه‌رو بود. نتایج عدم ثبات در شرایط اقتصاد کلان به دلیل ناکارآمدی و بی‌برنامگی دولت گذشته در کاهش سرمایه‌گذاری و تولید، همچنین ترغیب فعالان اقتصادی به فعالیت‌های سفته‌بازانه در دهه ۹۰ قابل مشاهده است. بررسی تولید ناخالص داخلی برحسب اقلام هزینه نهایی در شش‌ماهه اول سال ۱۴۰۲ نشان می‌دهد، هزینه‌های مصرف نهایی بخش خصوصی، تشکیل سرمایه ثابت ناخالص و هزینه‌های مصرف نهایی بخش دولتی به قیمت‌های ثابت سال ۱۳۹۰ به ترتیب از نرخ‌رشد ۳٫۱، ۳٫۴ و ۱۶٫۸درصدی نسبت به دوره مشابه سال قبل برخوردار بوده‌اند. رشد محقق‌شده تشکیل سرمایه ثابت ناخالص در دوره مزبور عمدتاً متأثر از رشد تشکیل سرمایه ثابت ناخالص در زیربخش ماشین‌آلات معادل ۶٫۲ درصد بوده است. لازم به ذکر است که رشد تشکیل سرمایه ثابت ناخالص (به قیمت‌های ثابت سال ۱۳۹۰) در بخش ماشین‌آلات در فصول اول و دوم سال‌جاری به ترتیب معادل ۸٫۵ و ۵٫۶ درصد نسبت به دوره مشابه سال قبل رشد داشته است. تداوم رشد تشکیل سرمایه بالا در بخش ماشین‌آلات در تمامی فصول ۲ سال گذشته که در اوج خود رقم ۱۰٫۸ درصدی را در زمستان ۱۴۰۱ به ثبت رساند، بیانگر آغاز مسیر بهبود فضای کسب و کار و صنعت در جهت نوسازی و بهسازی صنایع و افزایش سرمایه‌گذاری در این بخش است. همچنین براساس گزارشات مرکز آمار، از ابتدای سال ۱۳۸۶ تا پایان ۱۳۹۹، متوسط رشد سالانه بخش صنعت کشور ۰٫۷- بوده است؛ به عبارت دیگر صنعت کشور برای سال‌های طولانی درجا زد اما در دو سال ابتدایی دولت سیزدهم متوسط رشد بخش صنعت کشور ۵٫۴ درصد شده است.

آگهی تجدید مناقصه عام
شماره ۰۸/ب/۱۴۰۲
پیرو آگهی منتشر شده مورخ ۱۴۰۲/۱۱/۱۶ **شرکت سمندریل(سهامی خاص)** در نظر دارد نسبت به **«انتخاب پیمانکار جهت انجام امور خدماتی و نظافتی و مهمانداری ساختمان‌ها و مکان‌های مورد نظر کارفرما»**، اقدام نماید. به‌اطلاع می رساند مدت شرکت در مناقصه مذکور تا پایان وقت اداری روز **شنبه** مورخ **۱۴۰۲/۱۲/۱۲** تمدید می‌گردد، لذا از کلیه متقاضیان محترم دعوت می‌شود جهت دریافت اسناد شرکت در مناقصه به سایت این شرکت به آدرس www.samandrail.ir مراجعه فرمایید.

آگهی تغییرات شرکت سهامی خاص مهندسی جم صنعت کاران تهران به شناسه ملی ۱۰۱۰۳۳۱۲۹۱۸ و به شماره ثبت ۲۹۵۴۸۷
به استناد صورتجلسه هیأت مدیره مورخ ۱۴۰۲/۱۰/۱۱ تصمیمات ذیل اتخاذ شد شرکت پترو شیمی جم به شناسه ملی ۱۰۱۰۰۷۷۷۳۰۰ با نمایندگی علی ابراهیم‌زاده به شماره ملی ۵۰۱۰۳۶۴۶۸۹ به سمت عضو اصلی هیأت‌مدیره و به سمت نایب رئیس هیأت‌مدیره تا تاریخ ۱۴۰۴/۰۲/۲۴ شرکت پترو شمیران به شناسه ملی ۱۰۱۰۲۵۷۳۳۱۰ با نمایندگی غلامرضا موسی‌خانی به شماره ملی ۰۴۹۱۴۶۴۲۸۲ به سمت عضو اصلی هیأت‌مدیره تا تاریخ ۱۴۰۴/۰۲/۲۴ شرکت پتروشیمی جم پیلن به شناسه ملی ۱۰۱۰۲۷۳۷۷۲۷ با نمایندگی سجاد خیریان به شماره ملی ۰۰۱۷۷۳۶۲۹۳ به سمت عضو اصلی هیأت‌مدیره تا تاریخ ۱۴۰۴/۰۲/۲۴ شرکت توسعه پلیمر کنگان به شناسه ملی ۱۴۰۰۷۸۹۶۶۶۰ با نمایندگی نادر کاظمیان به شماره ملی ۱۵۰۲۱۱۹۵۱ به سمت عضو اصلی هیأت‌مدیره و رئیس هیأت‌مدیره تا تاریخ ۱۴۰۴/۰۲/۲۴ انتخاب گردیدند کلیه اسناد و اوراق بهادار و تعهدآور شرکت از قبیل چک، سفته، بروات، قراردادها و عقود اسلامی با امضای مدیر عامل به همراه یکی از اعضای هیأت‌مدیره و در نبود مدیر عامل با امضای دو نفر از اعضای هیأت‌مدیره همراه با مهر شرکت و اوراق عادی و اداری با امضای مدیر عامل همراه با مهر شرکت معتبر می‌باشد.
سازمان ثبت اسناد و املاک کشور
اداره ثبت شرکت‌ها و موسسات غیرتجاری تهران
۱۶۷۵۷۹

نوبت دوم
آگهی مناقصه عمومی
اداره کل بنیاد شهید و امور ایثارگران تهران بزرگ در نظر دارد بسته خدمتی زیر را بر اساس شرایط و طرح قرارداد، از طریق برگزاری **مناقصه عمومی یک مرحله‌ای** در **سامانه تدارکات الکترونیکی دولت** به شرکت‌های واجد شرایط واگذار نماید.
همه مراحل برگزاری مناقصه از دریافت اسناد تا ارائه پیشنهاد مناقصه‌گران و بازگشایی پاکت‌ها از طریق درگاه الکترونیکی سامانه تدارکات الکترونیکی دولت (ستاد) (www.setadiran.ir) انجام خواهد شد و لازم است مناقصه‌گران در صورت عدم عضویت قبلی، مراحل ثبت‌نام در سایت مذکور و دریافت گواهی امضای الکترونیکی را جهت شرکت در مناقصه محقق سازند.

ردیف	شماره مناقصه	موضوع مناقصه	شماره ثبت مناقصه در سامانه ستاد (www.setadiran.ir)	نوع مرحله
۱	۱۴۰۳-۲	انجام امور تعمیرات، سرویس و نگهداری، راه‌اندازی همه دستگاه‌های مولد تهویه مطبوع حرارتی و برودتی و سیستم‌های مخابراتی و ارتباطی	۲۰۰۲۰۰۵۰۰۲۰۰۰۰۱۲	یک مرحله‌ای

مهلت دریافت اسناد مناقصه: از روز **دوشنبه** مورخ ۱۴۰۲/۱۲/۰۷ لغایت روز **شنبه** مورخ ۱۴۰۲/۱۲/۱۲ ساعت ۱۵:۰۰
مهلت ارائه پیشنهادات: تا ساعت ۱۰:۰۰ صبح روز **چهارشنبه** مورخ ۱۴۰۲/۱۲/۲۳
زمان بازگشایی پاکت‌های الف و ب و ج: ساعت ۰۹:۰۰ صبح روز **شنبه** مورخ ۱۴۰۲/۱۲/۲۶
ضمناً متقاضیان محترم برای کسب اطلاعات بیشتر می‌توانند به آدرس: تهران، میدان هفتم تیر، روبه‌روی مسجدالجواد(ع)، پلاک ۳۱، اداره کل بنیاد شهید و امور ایثارگران تهران بزرگ مراجعه و یا با شماره تلفن ۸۸۸۴۶۸۳۹ تماس حاصل نمایند.
اطلاعات تماس سامانه ستاد جهت انجام مراحل عضویت در سامانه: (مرکز تماس: ۱۴۵۶-۰۲۱) (دفتر ثبت‌نام: ۸۵۱۹۳۷۶۸ و ۸۸۹۶۹۷۳۷)
کمیسیون معاملات اداره کل بنیاد شهید و امور ایثارگران تهران بزرگ

نوبت اول
آگهی فراخوان مناقصه عمومی دو مرحله‌ای
شرکت مجتمع گاز پارس جنوبی در نظر دارد اقلام مورد نیاز خود را با شرایط ذیل به‌صورت برگزاری مناقصه عمومی دو مرحله‌ای از طریق سامانه تدارکات الکترونیکی دولت (سامانه ستاد) تأمین نماید:

شماره فراخوان در سامانه ستاد ایران	۲۰۰۲۰۹۶۳۳۴۰۰۰۰۹۴
شماره مناقصه و تقاضا	تقاضای R1-0140076-AD مناقصه شماره R1-1402/017
موضوع مناقصه / شرح مختصر اقلام درخواستی	خرید، اقلام یدکی ABB
مبلغ تضمین شرکت در فرآیند ارجاع کار	۱/۳۵۰/۰۰۰/۰۰۰ ریال
نوع تضمین شرکت در فرآیند ارجاع کار	تضمین شرکت در فرآیند ارجاع کار به‌صورت یکی از تضامین قابل قبول وفق آیین‌نامه تضمین شماره ۱۲۳۴۰۲/ت۵۰۶۵۹هـ مورخ ۹۴/۰۹/۲۲ هیأت وزیران می‌باشد.
مبلغ برآوردی مناقصه	۲۷/۰۰۰/۰۰۰/۰۰۰ ریال
آخرین مهلت دریافت اسناد ارزیابی کیفی در سامانه ستاد	۸ روز پس از درج نوبت دوم آگهی در صفحه اعلان عمومی سامانه ستاد ایران می‌باشد.
آخرین مهلت بارگذاری و ارسال مستندات ارزیابی کیفی (رزومه) در سامانه ستاد	ظرف مدت دو هفته پس از انقضای مهلت دریافت اسناد می‌باشد.
آخرین مهلت بارگذاری پیشنهادات فنی / مالی در سامانه ستاد	پس از ارزیابی کیفی مناقصه‌گران، مستندات دریافت پیشنهاد فنی و مالی به‌همراه برنامه زمانی از طریق سامانه ستاد ارسال می‌گردد.
آدرس مناقصه‌گزار	استان بوشهر- شهرستان عسلویه- شرکت مجتمع گاز پارس جنوبی-پالایشگاه اول - اداره خرید

بدیهی است کلیه فرآیند برگزاری مناقصه الکترونیکی از طریق درگاه سامانه تدارکات الکترونیکی دولت (سامانه ستاد) به نشانی: WWW.SETADIRAN.IR انجام می‌پذیرد و به پیشنهادهای خارج از سامانه ستاد هیچ‌گونه ترتیب اثری داده نخواهد شد و مناقصه‌گران بایستی نسبت به ثبت‌نام در سامانه ستاد و دریافت گواهی امضای الکترونیکی اقدام نمایند. مناقصه‌گران می‌توانند جهت کسب اطلاعات بیشتر به سایت WWW.SPGC.IR مراجعه و یا با شماره تلفن‌های ۴۳۲۹-۰۷۷۳۱۳۱۴۳۳۵ تماس حاصل فرمایند.
روابط عمومی شرکت مجتمع گاز پارس جنوبی
۶۷۳۹۱۱

نوبت اول
آگهی فراخوان عمومی (ارزیابی کیفی)
شرکت سهامی آب منطقه‌ای بوشهر درنظر دارد به منظور اجرای پروژه زیر که براساس فهرست بهای سال ۱۴۰۲ برآورد گردیده، از طریق ارزیابی کیفی مطابق مشخصات زیر نسبت به انتخاب پیمانکار ذیصلاح اقدام نماید. لذا از کلیه پیمانکاران واجد صلاحیت که دارای سابقه‌کار مرتبط هستند دعوت می‌شود از تاریخ ۱۴۰۲/۱۲/۰۷ تا تاریخ ۱۴۰۲/۱۲/۱۰ ساعت ۱۸ برای خرید اسناد ارزیابی کیفی به سامانه ستاد www.setadiran.ir مراجعه نمایند.

ردیف	شماره فراخوان	شرح	برآورد	محل اجرا	مدت	دستگاه نظارت	رشته و حداقل پایه	تاریخ گشایش
۱	۲۰۰۲۰۰۱۴۳۱۰۰۰۰۴۹	طرح تکمیل کارهای باقیمانده سد دالکی و سازه‌های جانبی	حدود ۱۹۵۰۰ میلیارد ریال	شهرستان دشتستان	۳۶ ماه	مهندسین مشاور آب توسعه و پایدار	۱- آب	۱۴۰۲/۱۲/۲۶ ساعت ۱۰ صبح

توضیحات:
۱- قیمت خرید اسناد ارزیابی مبلغ ۲۰/۰۰۰/۰۰۰ ریال می‌باشد که می‌بایست به‌حساب شماره IR۶۳۰۱۰۰۰۰۴۰۰۱۱۰۳۴۰۳۰۱۸۸۱۸ به‌نام تمرکز وجوه درآمد شرکت آب منطقه‌ای بوشهر نزد بانک مرکزی جمهوری اسلامی ایران و شناسه حساب ۳۱۵۱۰۳۴۷۳۳۹۵۰۱۰۰۰۰۰۰۰۰۰۰۰۰۰۰ واریز و فیش واریزی آن همراه با درخواست شرکت در مناقصه تحویل گردد.
۲- هزینه درج آگهی در دو نوبت به عهده برنده مناقصه می‌باشد.
۳- آخرین مهلت بارگذاری مدارک به‌صورت الکترونیکی در سامانه ستاد تا ساعت ۹ صبح روز شنبه مورخ ۱۴۰۲/۱۲/۲۶ می‌باشد.
۴- کلیه اسناد استعلام ارزیابی و مدارک ارائه شده باید به مهر (الکترونیکی) و امضای صاحبان امضای مجاز تعهدآور برسد.
۵- به پیشنهادهای فاقد امضا، مشروط و مخدوش مطلقاً ترتیب اثر داده نخواهد شد.
۶- حضور یک نفر به عنوان نماینده هر شرکت در جلسه بازگشایی پاکات بلامانع می‌باشد.
۷- مدت اعتبار پیشنهادها: ۹۰ روز
۸- ارائه گواهی صلاحیت ایمنی پیمانکاران الزامی می‌باشد.
۹- محل تأمین اعتبار: اعتبارات استانی
۱۰- ارائه کد شناسه ملی الزامی می‌باشد.
۱۱- ارائه صورت مالی حسابرسی شده شرکت پیمانکار توسط حسابرسان رسمی مربوط به سال ۱۴۰۱

خبر

اجرای بسته تشویقی نوسازی در ۳۷۴ شهر

محمدمهدی نوروزیان، مدیرکل دفتر راهبری تهیه طرح‌های شرکت بازآفرینی شهری ایران، با بیان اینکه بسته تشویقی کالبدی در ۳۷۴ شهر اجرایی شده است، از اجرای ۱۰۰ درصدی این بسته تشویقی در استان‌های اصفهان، البرز، چهارمحال و بختیاری، شرق استان سمنان و کرمانشاه خبر داد. وی با بیان اینکه استان‌های اصفهان، البرز، چهارمحال و بختیاری، شرق استان سمنان و کرمانشاه ۱۰۰ درصد بسته تشویقی را اجرا می‌کنند، گفت: اکنون بسته تشویقی کالبدی ۱۹بندی در ۲۲۱ شهر اجرایی می‌شود و ۱۵۳ شهر نیز بسته تشویقی بومی خود را تدوین کرده‌اند که در مجموع در ۳۷۴ شهر بسته تشویقی کالبدی اجرایی می‌شود. همچنین در مدت یک هفته، ۹ شهر در خراسان رضوی و ۵ شهر در استان خوزستان نیز بسته تشویقی بومی خود را به تصویب رسانده‌اند. مدیرکل دفتر راهبری تهیه طرح‌های شرکت بازآفرینی ایران، با تأکید بر اینکه بسته تشویقی کالبدی آخرین اصلاحیه طرح تفصیلی شهرهاست، عنوان کرد: متولی اصلی اجرای بسته‌های تشویقی شهرداری‌ها هستند و عدم اجرای این بسته ترک فعل محسوب شده و پیگرد قانونی به همراه خواهد داشت.

انتظار کاهش قیمت مسکن در سال آینده

سیگنال‌های بازار مسکن در روزهای پایانی سال حکایت از ادامه روند کاهشی سرعت تورم و قیمت مسکن در سال ۱۴۰۳ دارد

بازار مسکن

مسکن در روزهای پایانی سال، بازار آرام و باثباتی دارد و آمارهای رسمی و گزارش‌های میدانی نشان می‌دهد اگر مؤلفه‌های تأثیرگذار بر قیمت مسکن دچار تغییرات ناگهانی نشود، چشم‌انداز بازار مسکن در سال آینده نیز روند کاهشی قیمت‌ها را نشان می‌دهد.

براساس آخرین آمار نرخ تورم، در بهمن‌ماه تورم مسکن و اجاره بها مانند ماه‌های قبل کاهشی بوده است. رشد ماهانه قیمت مسکن و اجاره بها ۲٫۸ درصد است که نسبت به تورم بیش از ۳ درصدی دی ماه، نرخ تورم کاهشی است. در ماه پایانی سال نیز آنگونه که برخی مشاوران املاک عنوان می‌کنند نباید منتظر تغییر محسوس قیمت در بازار مسکن باشیم و این بازار اکنون در آرامش و ثبات است. بنابر این گزارش، تحولات بخش مسکن در یک سال اخیر باعث شده تا انتظار برای کاهش بیشتر قیمت به سال آینده منتقل شود و رفتار بازیگران بازار این موضوع را بخوبی نشان می‌دهد. براساس این گزارش، مشاوران املاک در مناطق مختلف شهر تهران، تأکید می‌کنند که این روزها مشتریان به بنگاه مسکن مراجعه دارند اما مراجعه آنان برای انجام معامله نیست و بیشتر می‌خواهند از نرخ‌ها مطلع شوند. یکی از مشاوران املاک در غرب تهران می‌گوید در این چند سال معمولاً شرایط بازار به گونه‌ای بود که مردم مطمئن بودند سال بعد قیمت مسکن بیشتر خواهد شد و تلاش می‌کردند معامله خود را به بعد از سال موکول نکنند اما امسال با اینکه تعداد فایل‌های عرضه با تخفیفات بالا چشمگیر است ولی مردم با توجه به رصد تحولات یک‌ساله بازار مسکن منتظر کاهش بیشتر قیمت در سال آینده هستند بنابراین ریسک نمی‌کنند و دست نگه داشته‌اند.

با توجه به اینکه معمولاً در دو ماه ابتدایی سال، بازار مسکن سکون دارد و تحرک قابل ملاحظه‌ای در این بازار اتفاق نمی‌افتد، انتقال ثبات قیمت‌ها به سال آینده در دو ماه اول سال قطعی بوده و در ماه‌های بعدی نیز تحت تأثیر شرایط اقتصادی به پیش خواهد رفت. در بازار اجاره نیز آرامش و ثبات برقرار است و با توجه به اینکه معمولاً در نیمه دوم سال و مخصوصاً ماه‌های پایانی کمترین جابه‌جایی اتفاق می‌افتد، بازار اجاره نیز برخلاف نیمه اول سال، روند کاهشی سرعت رشد تورم را تجربه می کند.

در بازار اجاره، موضوع دیگر انتظار برای تحویل مسکن متقاضیان نهضت ملی مسکن و واحدهای باقی‌مانده مسکن مهر، دورنمای تقاضا در این بازار را کاهشی نشان می‌دهد و حداقل انتظار این است که در سال‌های آینده سرعت افزایش تعداد خانوار مستأجر روندی کند پیدا کند. حدود ۴ میلیون و ۵۰۰ هزار متقاضی واجد شرایط طرح نهضت ملی مسکن در کشور وجود دارد که خانه ندارند و بیشتر آنان مستأجر هستند، اگر ساخت مسکن نهضت ملی براساس برنامه اجرایی پیش برود، خانه‌دار شدن حتی نیمی از این متقاضیان میزان تقاضا برای اجاره مسکن را کاهش می‌دهد.

ضرورت نظارت و ساماندهی بازار اجاره بها باعث شد که دولت برای افزایش سالانه اجاره سقف تعیین کند از این رو امسال نیز برای سومین سال متوالی، سقف افزایش اجاره بها برای تهران ۲۵ درصد و برای سایر شهرها ۲۰ درصد تعیین شد. هر چند که در بازار مسکن این سقف‌ها رعایت نمی‌شود اما به گفته مشاوران املاک، تعیین سقف باعث شده تا قیمت‌های اجاره رشدهای نامتعارف نداشته باشد و بسیاری از قراردادها با سقف حدود ۳۰ تا ۴۰ درصد افزایش بسته می‌شود در حالی که به نظر می‌رسد که اگر قانون محدودیت افزایش اجاره اجرا نمی‌شد، انتظار این بود که قیمت‌های اجاره رشد بیشتر از ۵۰ درصدی سالانه را داشت.

یکی دیگر از اقدامات دولت برای ساماندهی بازار اجاره تمدید اعطای تسهیلات ودیعه مسکن است. براساس بخشنامه ابلاغی بانک مرکزی وام ودیعه مسکن در حال حاضر سقف آن برای مستأجران تهران ۲۰۰، کلانشهرها ۱۵۰ و سایر شهرها ۱۰۰ میلیون تومان با بازپرداخت ۵ ساله است. در بازار مسکن پرداخت وام ودیعه همچنان ادامه دارد. براساس آمار دفتر پایش طرح‌های نهضت ملی مسکن وزارت راه و شهرسازی، تاکنون یک میلیون و ۴۶۲ هزار و ۱۶۰ متقاضی در سراسر کشور برای تسهیلات ودیعه برای اجاره مسکن ثبت‌نام کرده‌اند که از این تعداد یک میلیون و ۲۹۶ هزار و ۹۱۵ متقاضی حائز شرایط اولیه شناخته شدند. همچنین از تعداد افراد واجد شرایط شناخته شده، ۸۹۵ هزار و ۶۶۸ متقاضی برای دریافت تسهیلات به بانک‌ها معرفی شدند و بانک‌ها با ۳۸۱ هزار و ۷۶۳ متقاضی قرارداد امضا کرده‌اند. به این ترتیب بانک‌های عامل قرارداد پرداخت تسهیلات ودیعه مسکن با ۲۹ درصد از متقاضیان واجد شرایط را امضا کرده‌اند.

موضوع راه‌اندازی سامانه رایگان ثبت قراردادها، احتمال تصویب قانون حمایت از مستأجران که سقف افزایش اجاره بها را محدود می‌کند و همچنین عرضه واحدهای خالی به بازار و طرح‌هایی از این دست که در حال اجرا است، بر بازار اجاره تأثیر مثبتی گذاشته است؛ البته فعالان بازار تأکید می‌کنند اگر نرخ تورم ثبات داشته باشد قیمت اجاره نیز جهش‌های سال‌های قبل و تورم ۵۰ درصدی را نخواهد داشت.

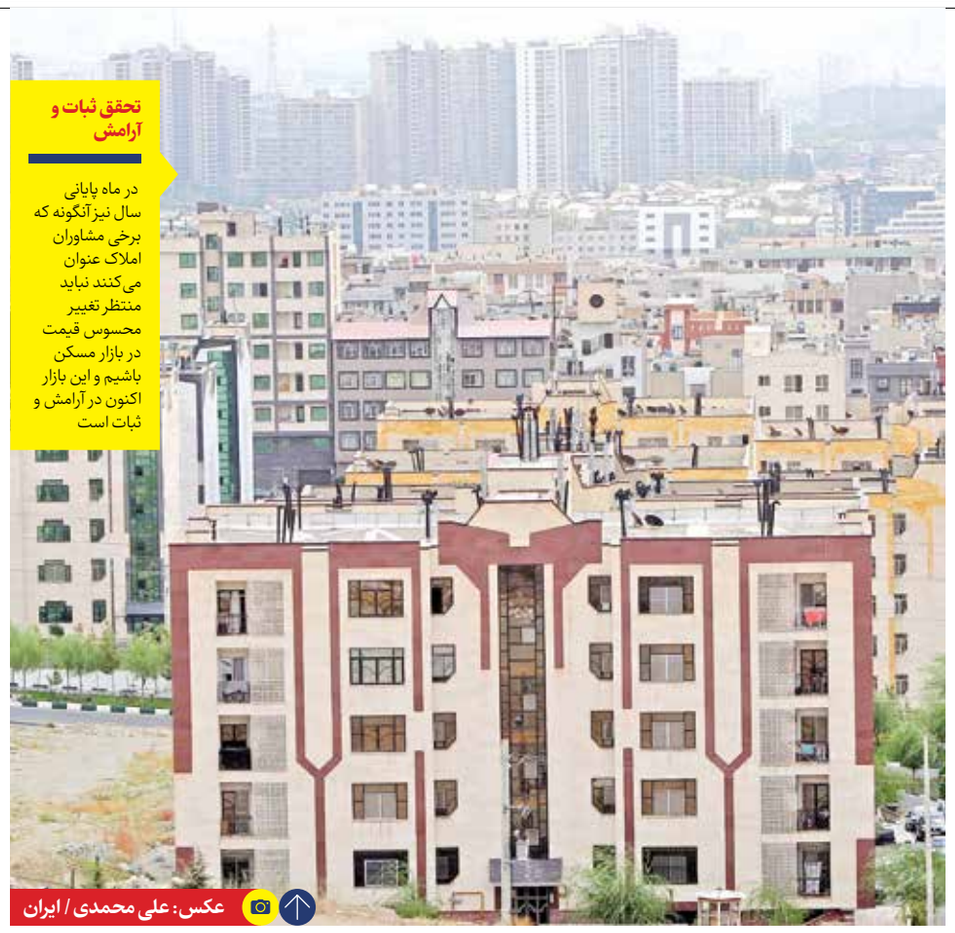

عکس: علی محمدی / ایران

تحقق ثبات و آرامش

در ماه پایانی سال نیز آنگونه که برخی مشاوران املاک عنوان می‌کنند نباید منتظر تغییر محسوس قیمت در بازار مسکن باشیم و این بازار اکنون در آرامش و ثبات است

> تحولات بخش مسکن در یک سال اخیر باعث شده تا انتظار برای کاهش بیشتر قیمت به سال آینده منتقل شود و رفتار بازیگران بازار این موضوع را بخوبی نشان می‌دهد. بیشتر خریداران در انتظار کاهش بیشتر قیمت در سال آینده، از انجام معامله در پایان سال خودداری می‌کنند

برش

نگاه مثبت کارشناسان به آینده بازار

کارشناسان بازار مسکن با تحلیل شرایط این بازار و آنچه در یک سال اخیر در این بازار شاهد آن بودیم، انتظار دارند با اجرای طرح‌های مختلف، ثبات بازار، در سال آینده نیز برخلاف یک دهه اخیر، قیمت مسکن افزایش نداشته باشد. طبق گزارش مرکز آمار ایران، تورم نقطه به نقطه مسکن در پایان دی‌ماه امسال نسبت به دی سال گذشته ۱۱ درصد کاهش داشته و از ۵۷٫۵ درصد به ۴۶٫۵ درصد کاهش یافته است، همچنین تورم نقطه به نقطه بخش مسکن نسبت به ابتدای سال بیش از ۷۰ درصد کاهش یافته و این عدد کمترین میزان تورم در بیش از یک سال گذشته است.

تورم ماهانه مسکن از ابتدای امسال در پنج ماه منفی بوده و عدد کمی داشته است. با توجه به این شرایط و برنامه دولت برای ایجاد ثبات در اقتصاد و ثبات در قیمت ارز، شرایط بازار مسکن نیز تحت تأثیر این برنامه‌ها و اجرای آن، ثبات خواهد یافت.

نوبت دوم

فراخوان مناقصه عمومی یک مرحله‌ای

شرکت مادر تخصصی بازرگانی دولتی ایران

۱-مناقصه‌گزار: شرکت مادر تخصصی بازرگانی دولتی ایران به نشانی تهران، میدان جهاد، شماره ۱۲ به‌شماره ثبت: ۲۵۵۲۰ و شناسه: ۱۰۱۰۰۷۰۹۸۲۶

۲-موضوع مناقصه: تخلیه و بارگیری ۱۵۰٬۰۰۰ تن کالای اساسی در استان تهران

۳-برآورد مناقصه: ۱۱۶٬۳۰۰٬۰۰۰٬۰۰۰ ریال

۴-زمان، مهلت و نشانی دریافت اسناد: متقاضیان می‌توانند اسناد مناقصه را از تاریخ بارگذاری و همچنین انتشار آگهی تا مورخ ۱۴۰۲/۱۲/۱۲ از طریق درگاه سامانه تدارکات الکترونیکی دولت به نشانی www.setadiran.ir دریافت نمایند.

۵-هزینه تهیه اسناد: واریز مبلغ ۵۰۰/۰۰۰ ریال به‌حساب بانک مرکزی به‌شماره شبا IR ۷۵۰۱۰۰۰۰۴۰۰۱۰۵۸۲۰۴۰۰۵۹۱۱ و شناسه ۳۹۷۰۵۸۲۸۲۹۴۲۱۰۰۵۵۹۱۰۰۰۰۰۰۰۰۰ قابل واریز در کلیه شعب بانک‌ها به‌صورت پایا

۶- مدت اعتبار پیشنهادها: سه ماه از تاریخ تحویل پاکات می‌باشد.

۷-مبلغ و نوع تضمین شرکت در مناقصه: واریز وجه نقد به مبلغ ۵٬۸۱۵٬۰۰۰٬۰۰۰ ریال به‌عنوان سپرده شرکت در مناقصه به‌حساب شماره IR ۳۹۰۱۰۰۰۰ ۴۰۰۱۰۵۸۲۰۶۳۷۳۷۴۷ خزانه نزد بانک مرکزی جمهوری اسلامی ایران به‌نام شرکت مادر تخصصی بازرگانی دولتی ایران و یا ضمانت‌نامه بانکی بلاقید و شرط ۳ ماهه با تمدید اعتبار ۳ ماه دیگر

۸-زمان و محل گشایش پیشنهادها: ساعت ۹ روز چهارشنبه مورخ ۱۴۰۲/۱۲/۲۳ در محل شرکت به نشانی: تهران- خیابان فاطمی- نبش حجاب- شماره ۲۲۵- شرکت مادر تخصصی بازرگانی دولتی ایران (ساختمان شماره ۲)- طبقه دوم سالن جلسات خواهد بود.

۹-نحوه تکمیل و تنظیم پاکات مناقصه: مناقصه‌گران می‌بایست بر طبق شرایط و دستورالعمل شرکت در مناقصه نسبت به تکمیل و تنظیم و ارسال پاکات اقدام نمایند.

۱۰-زمان و نحوه ارسال پاکات مناقصه: مناقصه‌گران می‌بایست اسناد مناقصه شامل پاکات الف و ب و ج را تا پایان وقت اداری روز سه‌شنبه مورخ ۱۴۰۲/۱۲/۲۲ در سامانه تدارکات الکترونیکی دولت به آدرس www.setadiran.ir بارگذاری نمایند و در عین حال فیزیک پاکت الف را تا تاریخ فوق به نشانی تهران- میدان جهاد- شماره ۱۲- شرکت مادر تخصصی بازرگانی دولتی ایران - طبقه هفتم - دبیرخانه محرمانه تحویل و رسید دریافت نمایند.

۱۱-مناقصه‌گران در صورت عدم عضویت قبلی در سامانه تدارکات الکترونیکی دولت (ستاد) می‌بایست مراحل ثبت‌نام در سایت www.setadiran.ir را انجام و گواهی امضای الکترونیکی دریافت نمایند.

۱۲-متقاضیان شرکت در مناقصه در صورت نیاز به اطلاعات بیشتر می‌توانند با شماره تلفن ۸۴۳۹۹۷۴۲ تماس حاصل نمایند. ضمناً اطلاعات تماس سامانه ستاد جهت انجام مراحل عضویت در سامانه به‌شرح زیر می‌باشد.

مرکز تماس: ۴۱۹۳۴-۰۲۱ دفتر ثبت‌نام: ۸۸۹۶۹۷۳۷ و ۸۵۱۹۳۷۶۸ - اطلاعات تماس دفاتر ثبت‌نام سایر استان‌ها، در سایت سامانه بخش «ثبت‌نام/ پروفایل تأمین‌کننده / مناقصه‌گر» موجود است.

شرکت مادر تخصصی بازرگانی دولتی ایران

آگهی دعوت به مجمع عمومی فوق‌العاده صاحبان سهام
شرکت دخانیات ایران (سهامی عام)

بدین‌وسیله از کلیه سهامداران، وکیل یا نماینده قانونی صاحب سهم شرکت دخانیات ایران دعوت به‌عمل می‌آید تا در جلسه مجمع عمومی فوق‌العاده این شرکت که رأس ساعت ۱۴ روز یک‌شنبه مورخ ۱۴۰۲/۱۲/۲۰ در محل قانونی شرکت دخانیات ایران واقع در تهران- میدان قزوین - خیابان قزوین - پلاک ۴۵۹ - سالن امام علی(ع) تشکیل می‌گردد، حضور به‌هم رسانند.

دستور جلسه مجمع:
۱- تصمیم‌گیری در خصوص فروش مشارکت، تهاتر برخی املاک شرکت

هیأت‌مدیره شرکت دخانیات ایران

نوبت دوم

آگهی مزایده عمومی یک مرحله‌ای

فروش تعداد ۲۵۰ دستگاه خودرو وانت پراید تیپ ۱۵۱ مدل ۱۴۰۱ متعلق به شرکت دخانیات ایران

شماره مزایده در سامانه تدارکات الکترونیکی دولت (ستاد): ۱۰۰۲۰۰۱۰۰۲۰۰۰۰۰۱

شرکت دخانیات ایران در نظر دارد، نسبت به‌فروش ۲۵۰ دستگاه خودرو وانت پراید تیپ ۱۵۱ مدل ۱۴۰۱ به‌شرح مشخصات مندرج در اسناد مزایده از طریق برگزاری در سامانه تدارکات الکترونیکی دولت (سامانه ستاد) اقدام نماید. لذا از کلیه متقاضیان واجد شرایط دعوت به‌عمل می‌آید از تاریخ ۱۴۰۲/۱۲/۰۲ تا پایان وقت اداری ۱۴۰۲/۱۲/۱۰ از طریق سامانه تدارکات الکترونیکی دولت (سامانه ستاد) به آدرس www.setadiran.ir تمامی اسناد مزایده را دریافت و تا مورخ ۱۴۰۲/۱۲/۲۲ در سامانه بارگذاری و در مزایده شرکت نمایند. لازم به ذکر است تمامی مراحل برگزاری مزایده از طریق سامانه تدارکات الکترونیکی دولت (سامانه ستاد) انجام خواهد شد.

- قیمت پایه فروش برای هر دستگاه خودرو مبلغ ۲/۳۰۰/۰۰۰/۰۰۰ ریال می‌باشد.
- مبلغ تضمین شرکت در مزایده برای هر دستگاه خودرو وانت پراید مبلغ ۱۱۵/۰۰۰/۰۰۰ ریال و نوع آن از انواع تضامین مجاز اعلام شده در آیین‌نامه تضمین معاملات دولتی می‌باشد.
- متقاضیان پس از دریافت اسناد و تمایل شرکت در مزایده برای هر دستگاه خودرو می‌توانند اسناد تکمیل شده به‌همراه تمامی مدارک مورد نیاز و سایر اسناد مزایده را در سامانه مذکور بارگذاری و ارسال نمایند.
- تاریخ و محل بازگشایی پاکات پیشنهادی ساعت ۱۰ صبح مورخ ۱۴۰۲/۱۲/۲۳ در تهران: میدان قزوین - خیابان قزوین - شرکت دخانیات ایران - سالن اجتماعات امام علی(ع) می‌باشد.
- (درصورت نیاز به راهنمایی با شماره تلفن‌های ۵۱۲۶۱۰۰۱- ۵۱۲۶۱۶۵۱ تماس حاصل فرمایید.)

مدیریت ارتباطات و امور بین‌الملل شرکت دخانیات ایران

نوبت اول

فراخوان عمومی اقدام به شناسایی تأمین‌کنندگان واجد شرایط و صاحب صلاحیت

در زمینه طراحی، تأمین، نصب و اجرای سیستم اطفای حریق با گاز CO2

شرکت پلیمر آریاساسول
ARYA SASOL POLYMER COMPANY

شرکت پلیمر آریاساسول در نظر دارد جهت تکمیل بانک اطلاعاتی تأمین‌کنندگان خود، از طریق فراخوان عمومی اقدام به شناسایی تأمین‌کنندگان واجد شرایط و صاحب صلاحیت در زمینه طراحی، تأمین، نصب و اجرای سیستم اطفای حریق با گاز CO2 مطابق استاندارد NFPA 12 نماید. به همین منظور از تمامی شرکت‌های دارای تجربه تأمین کالا از هر یک از برندهای مندرج در جدول زیر دعوت می‌گردد در صورت تمایل به همکاری حداکثر ظرف مدت ۳ هفته از انتشار این آگهی نسبت به ارسال رزومه و سوابق فروش (سه سال گذشته) به آدرس invitation@aryasasol.com اقدام نمایند.

جهت کسب اطلاعات بیشتر با شماره تلفن ۰۲۱۸۵۹۲۲۷۵۲ و یا شماره موبایل ۰۹۱۲۰۷۵۷۱۸۵ تماس حاصل نمایید.

لازم به توضیح است اعلام آمادگی هیچ‌گونه حقی را برای متقاضیان جهت ورود به لیست تأمین‌کنندگان مورد تأیید این شرکت ایجاد نخواهد کرد و تصمیم گیری نهایی درخصوص ورود متقاضی به لیست تأمین‌کنندگان مجاز شرکت پس از دریافت مستندات ارزیابی کیفی و کسب حداقل امتیاز می‌باشد.

واحد توسعه منابع خرید شرکت پلیمر آریاساسول

نوبت دوم

S T P C

فراخوان مناقصه عمومی یک مرحله ای

توأم با ارزیابی کیفی مناقصه شماره ۸۱۱ /۱۴۰۲

شرکت پتروشیمی شهید تندگویان (سهامی عام)

شرکت پتروشیمی شهید تندگویان به آدرس بندر امام خمینی، منطقه ویژه اقتصادی، سایت اداری پشتیبانی، امورحقوقی و پیمان‌ها، تلفن ۰۶۱۵۲۱۷۲۷۸۴ درنظر دارد مناقصه باشرایط ذیل را ازطریق مناقصه عمومی یک مرحله‌ای توأم با ارزیابی کیفی به پیمانکار واجد شرایط و دارای صلاحیت واگذار نماید.

۱-موضوع مناقصه: طراحی، خرید، نصب و راه‌اندازی سوپچگیرهای 400V و 6 KV در SUB-4-PTA2

۲- مدت اجرای موضوع مناقصه: ۱۸ ماه

۳- مبلغ تضمین شرکت در مناقصه ۷٬۴۰۰٬۰۰۰٬۰۰۰ ریال می‌باشد.

۴- تضمین‌های معتبر برای شرکت در مناقصه: ضمانت‌نامه بانکی، واریز وجه به‌حساب اعلام شده در اسناد مناقصه

۵- مناقصه‌گران جهت دریافت اسناد مناقصه به آدرس https://tender.stpc.ir مراجعه و ثبت‌نام نمایند.

- مهلت توزیع اسناد مناقصه: از مورخ ۱۴۰۲/۱۲/۰۷ تا ساعت ۱۲ مورخ ۱۴۰۲/۱۲/۱۳

۶- ارائه گواهی‌نامه‌های ذیل از سوی مناقصه‌گران در زمان دریافت اسناد مناقصه الزامی است:

۶-۱) ارائه آگهی تأسیس شرکت یا آگهی تغییرات جهت کنترل موضوع شرکت با موضوع مناقصه

۶-۲) گواهی‌نامه صلاحیت پیمانکاری

۶-۳) گواهی‌نامه تأیید صلاحیت ایمنی از سوی اداره تعاون، کار و رفاه اجتماعی(به استناد دستورالعمل اجرایی آیین‌نامه ایمنی امور پیمانکاری، اخذ تأییدیه اداره کل تعاون، کار و رفاه اجتماعی استان خوزستان جهت شرکت‌هایی که مرجع صادرکننده گواهی‌نامه تأییدصلاحیت ایمنی آن‌ها خارج از استان باشد، درزمان دریافت اسناد مناقصه الزامی است.)

۷- محل و مهلت تحویل پاکات پیشنهادی: آدرس فوق کمیسیون معاملات- تا ساعت ۱۲ مورخ ۱۴۰۲/۱۲/۲۶

۸- محل و تاریخ جلسه گشایش پاکات قیمت: آدرس فوق، کمیسیون معاملات، ساعت ۱۱ مورخ ۱۴۰۳/۰۱/۲۰ می‌باشد که از پیشنهاددهندگان دعوت می‌شود در جلسه گشایش پاکات حضور یابند.

تذکر۱: پاکت پیشنهادی مناقصه‌گری گشوده خواهد شد که حد نصاب امتیاز ارزیابی کیفی را کسب نماید.

تذکر۲: به پیشنهادهایی که فاقد سپرده یا امضای مشروط و مخدوش و سپرده‌های کمتر از میزان مقرر، چک شخصی و نظایر آن و پیشنهادهایی که پس از انقضای مدت مقرر در آگهی واصل شود مطلقاً ترتیب اثر داده نخواهد شد.

تذکر۳: سایر اطلاعات وجزئیات مربوطه در اسناد مناقصه مندرج می‌باشد.

تذکر۴: ارائه کپی مصدق قراردادهای مشابه انجام شده و مفاصاحساب‌های ذیربط که در یکی از مراجع ذیصلاح (دفترخانه اسناد رسمی یا دادگاه یا امور حقوقی کارفرمای طرف قرارداد) گواهی شده است، جهت بررسی مدارک ارزیابی کیفی مناقصه‌گران، الزامی است.

روابط عمومی و امور بین‌الملل شرکت پتروشیمی شهید تندگویان (سهامی عام)

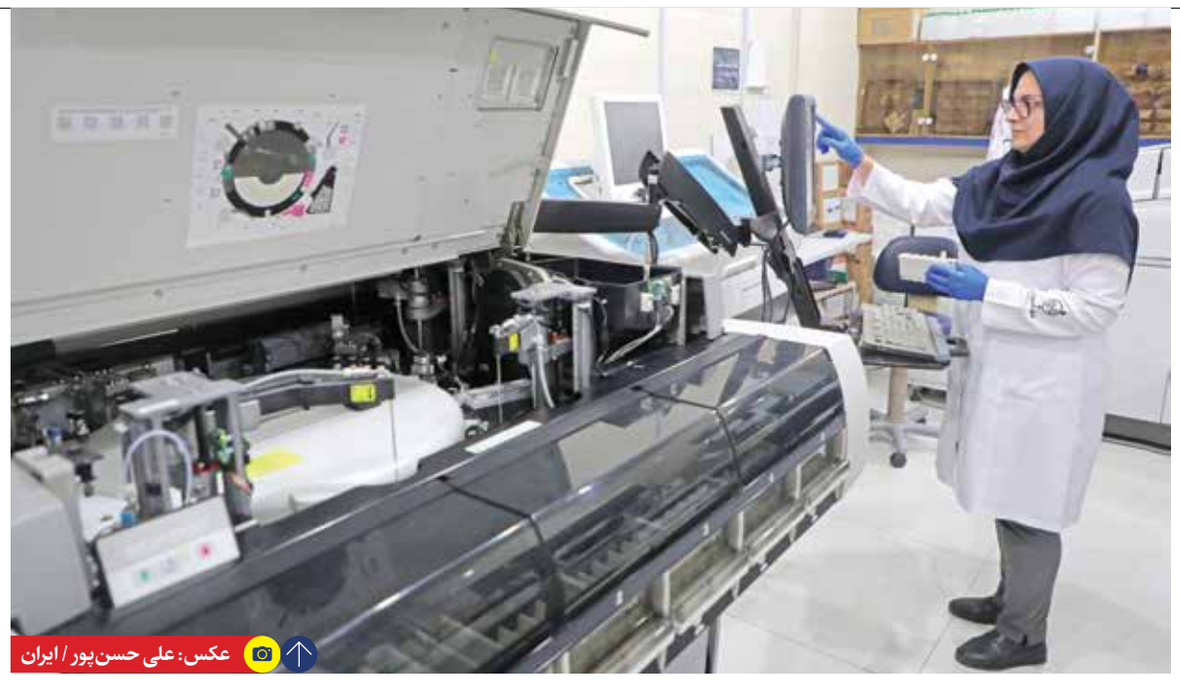

عکس: علی حسن‌پور / ایران

۵۰ درصد

جامعه کارگری که بیش از ۵۰درصد جمعیت کشورمان را شامل می‌شوند، نیازمند خدماتی در دوران بیکاری هستند. از این‌رو بایستی اصلاح قانون بیمه بیکاری با تأمین منابع بودجه‌ای پایدار و الزام دولت‌ها به پرداخت سهم خود به سازمان تأمین اجتماعی صورت گیرد.

«ایران» اصلاحیه پیشنهادی دولت درخصوص بیمه بیکاری را بررسی می کند

گسترش چتر حمایت با اصلاح بیمه بیکاری

دولت بـا کاهش مدت زمان پرداخـت بیمه بیکاری، درصـدد افزایش انگیزه اشتغال و گسـترش بهره‌وری است

بازار کار

دولت سیزدهم با اصلاحات بیمه بیکاری درصدد است تا چتر بیمه‌ای خود را گسترش دهد، بر این اساس طبق ماده ۷ مدت مقرری بیمه بیکاری فعلی برای افراد مجرد حداکثر۳۶ ماه و برای افراد متأهل حداکثر ۵۰ ماه است. اما در اصلاحیه پیشنهادی دولت این میزان برای افراد مجرد به ۲۱ ماه و برای افراد متأهل به ۲۴ ماه تقلیل پیدا کرده است.

دولت سیزدهم با هدف حمایت از اقشار ضعیف جامعه بخصوص کارگران اقدام به این اصلاحات کرده است. طبق قانون اساسی و سایر قوانین بالادستی، این وظیفه دولت است تا خدمات تأمین اجتماعی را برای همه گروه‌ها برقرار کند، این در حالی است که این مطالبه شاغلان و بیکاران در دولت‌های گذشته مغفول مانده بود. بنا به گفته میرهاشم موسوی، مدیر عامل سازمان تأمین اجتماعی، ماهانه حدود ۱۲۰۰ تا ۱۳۰۰ میلیارد تومان، بیمه بیکاری پرداخت می‌شود.

واکاوی دلایل اصلاح بیمه بیکاری

دولت سیزدهم نه تنها به دنبال اصلاحات بیمه بیکاری است، بلکه بدهی انباشته شده به سازمان تأمین اجتماعی را که سال‌ها مورد بی‌توجهی قرار گرفته بود پرداخت کرد تا از این طریق حسن نیت خود را با افزایش دایره خدمات بیمه‌ای به کارگرانی که با حداقل ثبات شغلی فعالیت می‌کنند، نشان دهد و از آنها در مقابل آسیب‌های روانی و اجتماعی با ارائه خدمات حمایت کند.

در همین باره معاون روابط کار وزارت تعاون، کار و رفاه اجتماعی اعلام کرد که بیمه بیکاری قبل از قانون کار مصوب شده و نیاز به اصلاحاتی داشته که در این اصلاحات روی چند محور تمرکز شده است. هدف ما در اصل گسترش دامنه پوشش بیمه بیکاری بود چراکه در برخی موارد مانند پارک‌های علم و فناوری این بیمه لحاظ نمی‌شد اما اکنون دامنه پوشش‌دهی آن افزایش یافته است.

علی حسین رعیتی‌فرد گفته است که بر این اساس برای افراد مجردی که سابقه ۲۴۰ ماه پرداخت بیمه داشته باشند به مدت ۲۴ ماه و برای افراد متأهل با این شرایط ۳۰ ماه بیمه بیکاری پرداخت می‌شود که در گذشته این مدت برای افراد مجرد ۳۶ ماه و برای افراد متأهل ۵۰ ماه بوده است که البته این مدت بیمه بیکاری ممکن بود باعث شود انگیزه‌های این افراد برای اشتغال مجدد کمرنگ شود.

طبق گفته معاون روابط کار وزارت تعاون، کار و رفاه اجتماعی، بر این اساس اصلاح قانون مربوط به بیمه بیکاری کمک‌کننده است و در این قانون بحث مشارکت در پرداخت حق بیمه نیز مورد توجه قرار گرفته و پیشنهاد ما این است که یک درصد به حق بیمه‌ای که کارفرما پرداخت می‌کند، یک درصد به سهم دولت و یک درصد هم به کارگر اضافه شود تا مشکل ناترازی صندوق نیز برطرف شود.

> براساس اصلاحیه جدید دولت «همه مشمولان قانون تأمین اجتماعی، مجمع تشخیص مصلحت نظام، قانون مقررات خاص مناطق آزاد تجاری، صنعتی و ویژه اقتصادی، پارک‌های علم و فناوری و شرکت‌های دانش‌بنیان اعم از کارهایی با ماهیت دائمی و غیردائمی» مشمول مقررات این قانون هستند

مفادی از قانون بیمه بیکاری در دولت سیزدهم در حال اصلاح است

طبق «قانون کار»و «قانون بیمه بیکاری»، افراد واجد شرایط بیمه بیکاری، افرادی هستند که بیمه شده یک کارگاه، با کد کارگاهی مشخص هستند. کارفرما از بابت اشتغال این افراد ۲۳ درصد حقوق و دستمزد را با عنوان «حق بیمه سهم کارفرما» به سازمان تأمین اجتماعی می‌پردازد؛ ۷درصد دیگر هم سهم کارگر است. در نتیجه برای متقاضی بیمه بیکاری ۳۰درصد حقوق و دستمزد به عنوان حق بیمه به حساب سازمان واریز می‌شود. از این‌رو موضوع مجدد اصلاح مفاد ۱، ۵، ۶، ۷ قانون بیمه بیکاری از چندین ماه گذشته در دستور کار دولت قرار گرفت و مقرر شد که پس از بررسی بیشتر در قالب لایحه به مجلس ارسال شود.

البته پیش از این اصلاح بیمه بیکاری چند ماه پس از شیوع پاندمی کووید ۱۹ و تعطیلی اجباری کسب و کارها و بیکاری تعداد زیادی از کارگران(حدود ۱ تا ۱.۵ میلیون نفر) مورد بحث قرار گرفت. در گذشته وزارت تعاون، کار و رفاه اجتماعی سامانه‌ای را راه‌اندازی کرد تا افرادی را که بیکار شده‌اند تحت پوشش بیمه بیکاری قرار دهد. این در حالی است که یکی از شروط قانونی برای برقراری بیمه بیکاری این است که افراد بیکار شده از مشمولان قانون کار باشند اما یکی از مشکلات وزارت کار و سازمان تأمین اجتماعی، ثبت‌نام افرادی بود که مشمول قانون کار نبودند و در مناطق آزاد، مشاغل غیررسمی و در پروژه‌ها و کارگاه‌های مختلفی مشغول به‌کار بودند و در پی اعمال پروتکل‌های مربوط به قرنطینه با توقف اجباری کار و سپس بیکاری مواجه شده بودند.

بعد از سال‌ها، در حال حاضر در دولت سیزدهم اصلاح موادی از قانون بیمه بیکاری در هیأت دولت مطرح شد تا در کنار اصلاح موادی از قانون کار در قالب لایحه به مجلس ارسال شود. بر اساس پیشنهاد دولت قرار است تغییراتی در مفاد ۱، ۵، ۶ و ۷ صورت گیرد.

برش

تغییرات شامل چه مواردی می شود؟

طبق اعلام مسئولان وزارت کار، این تغییرات شامل موارد زیر است: ماده ۱- در حالی که طبق قانون فعلی، بیمه بیکاری شامل مشمولان قانون تأمین اجتماعی، قانون کار و کشاورزی می‌شود، بر اساس اصلاحیه جدید دولت «همه مشمولان قانون تأمین اجتماعی مصوب سال ۵۴ و اصلاحات بعدی آن در سال ۶۹، مجمع تشخیص مصلحت نظام، قانون مقررات خاص مناطق آزاد تجاری، صنعتی و ویژه اقتصادی، پارک‌های علم و فناوری و شرکت‌های دانش‌بنیان اعم از کارهایی با ماهیت دائمی و غیر دائمی» مشمول مقررات این قانون هستند. ضمن اینکه کماکان مطابق قانون فعلی «بازنشستگان و از کارافتادگان کلی»، «صاحبان حرف و مشاغل آزاد و بیمه شدگان اختیاری» و «اتباع خارجی» از شمول این قانون مستثنی هستند.

ماده ۶- طبق قانون فعلی بیمه شده باید قبل از بیکار شدن حداقل ۶ ماه سابقه پرداخت حق بیمه داشته باشد و مدت دریافت حقوق بیکاری نیز در سوابق بازنشستگی، ازکارافتادگی و فوتی او لحاظ می‌شود. در حالی که در اصلاحیه پیشنهادی، حداقل سابقه به یک سال افزایش یافته و در مدت دریافت مقرری، فقط یک سال اول در سابقه بازنشستگی لحاظ می‌شود و تمام مدت بابت از کارافتادگی و فوت محسوب خواهد شد.

ماده ۷- طبق ماده ۷ مدت مقرری بیمه بیکاری فعلی برای افراد مجرد حداکثر ۳۶ ماه و برای افراد متأهل حداکثر ۵۰ ماه است. اما در اصلاحیه پیشنهادی دولت این میزان برای افراد مجرد به ۲۱ ماه و برای افراد متأهل به ۲۴ ماه تقلیل پیدا کرده است.

خبر

مصرف روزانه گاز بخش خانگی و تجاری به ۶۵۰ میلیون مترمکعب می‌رسد

معاون وزیر نفت در امور گاز گفت: مصرف گاز در بخش خانگی و تجاری کشور روز یکشنبه، ششم اسفندماه به ۶۰۰ میلیون مترمکعب رسید و پیش‌بینی می‌شود با توجه به برودت هوا، مصرف در هفته آینده به ۶۵۰ میلیون مترمکعب برسد.

مجید چگنی با تأکید بر اینکه هم‌اکنون در سرشاخه‌های خطوط لوله گاز کشور هیچ‌گونه افت فشاری نداریم، گفت: به‌دلیل برودت شدید هوا در سطح کشور و بارش برف در بیشتر استان‌ها با افزایش مصرف گاز روبه‌رو هستیم.

وی با اشاره به کاهش بیشتر دمای هوا در هفته آینده در اکثر نقاط کشور از هموطنان خواست با رعایت الگوی مصرف به پایداری شبکه گاز کشور کمک کنند.

معاون وزیر نفت در امور گاز اظهار کرد: دیروز (یکشنبه، ششم اسفندماه) مصرف گاز در بخش خانگی و تجاری کشور به ۶۰۰ میلیون مترمکعب رسید و پیش‌بینی می‌شود با توجه به برودت هوا مقدار مصرف در هفته آینده به ۶۵۰ میلیون مترمکعب برسد.

آگهی مناقصه عمومی
نوبت دوم — با اخذ سپرده
درخواست شماره: RHS-0247605-T11
موضوع آگهی:
خرید اتصالات صنعتی
برای کسب اطلاعات بیشتر به سایت این شرکت WWW.BAORCO.IR مراجعه نمایید.
روابط عمومی و امور بین‌الملل

آگهی مناقصه عمومی
نوبت دوم — با اخذ سپرده
درخواست شماره: RHS-0248101-T15
موضوع آگهی:
خرید پیچ و مهره
برای کسب اطلاعات بیشتر به سایت این شرکت WWW.BAORCO.IR مراجعه نمایید.
روابط عمومی و امور بین‌الملل

آگهی مرحله دوم (تجدید)مناقصه عمومی دومرحله‌ای
شماره: ۱۴۰۲/۸۴۷/۸/۱۵ — نوبت اول
شرکت توسعه و مدیریت بنادر و فرودگاه‌های منطقه آزاد کیش
مناقصه‌گزار: شرکت توسعه و مدیریت بنادر و فرودگاه‌های منطقه آزاد کیش
نوع مناقصه: عمومی دو مرحله‌ای
موضوع مناقصه: عملیات خرید، حمل، نصب و راه‌اندازی نورافکن‌های LED برج‌های روشنایی به‌همراه تابلو برق‌های اپرون فرودگاه بین‌المللی جزیره کیش
برآورد اولیه مناقصه: برآورد اولیه این مناقصه مبلغ ۸۷،۹۹۴،۵۳۲،۴۳۳ (هشتاد و هفت میلیارد و نهصد و نود و چهار میلیون و پانصد و سی و دو هزار و چهارصد و سی و سه) ریال می‌باشد.
مبلغ و نوع تضمین شرکت در مناقصه: مبلغ تضمین شرکت در مناقصه۶۲۱ ، ۷۲۶ ، ۳۹۹ ، ۴ (چهار میلیارد و سیصد و نود و نه میلیون و هفتصد و بیست و شش هزار و ششصد و بیست و یک) ریال که می‌بایست به یکی از دو روش ذیل ارائه شود:
- واریز نقدی به‌شماره حساب مندرج در اسناد و ارائه فیش بانکی مربوطه
- ارائه ضمانت‌نامه بانکی بدون هرگونه قید و شرط به‌نام شرکت توسعه و مدیریت بنادر و فرودگاه‌های منطقه آزاد کیش برای مدت ۳ ماه و قابل تمدید برای یک دوره ۳ ماهه دیگر

تبصره: ارائه ضمانت‌نامه شرکت در مناقصه از مؤسسات مالی و اعتباری توسط پیشنهاددهندگان مجاز نمی‌باشد.
مهلت فروش اسناد مناقصه: از مورخ ۱۴۰۲/۱۲/۰۸ لغایت مورخ ۱۴۰۲/۱۲/۱۲ ساعت ۲۳
محل فروش اسناد مناقصه: از طریق مراجعه به سامانه برگزاری مناقصات و مزایدات شرکت توسعه و مدیریت بنادر و فرودگاه‌های منطقه آزاد کیش به نشانی اینترنتی tender.kishports.com
مبلغ خرید اسناد مناقصه: مبلغ ۰۰۰ ، ۰۰۰ ، ۱۵ (پانزده میلیون) ریال که می‌بایست از طریق درگاه پرداخت اینترنتی مندرج در سامانه فوق‌الذکر واریز و رسید خرید اسناد دریافت گردد.
آخرین مهلت زمان تحویل پاکات مناقصه: از تاریخ اتمام مهلت فروش اسناد لغایت ساعت ۱۵:۰۰ مورخ ۱۴۰۲/۱۲/۲۲
محل تحویل پاکات مناقصه:
- دفتر مرکزی مناقصه‌گزار: جزیره کیش، بلوار ایران، ساختمان اداری واقع در خیابان اسکله شرقی بندرتجاری کیش، دبیرخانه کمیسیون معاملات شرکت توسعه و مدیریت بنادر و فرودگاه‌های منطقه آزاد کیش - تلفن: ۴۴۴۲۴۸۵۳-۰۷۶
- دفتر تهران: بزرگراه آفریقا، بالاتر از چهارراه شهید حقانی (جهان کودک)، نبش کوچه کیش، پلاک ۴۵، ساختمان سازمان منطقه آزاد کیش - تلفن: ۸۶۰۸۴۷۶۸ - ۰۲۱

حدنصاب شرکت‌کنندگان: حداقل تعداد شرکت‌کنندگان جهت بازگشایی پاکات «الف» و«ب» و«ج» یک شرکت‌کننده می‌باشد.
زمان بازگشایی پیشنهادات(پاکات الف و ب): پیشنهادات واصله ساعت ۱۰:۰۰ صبح مورخ ۱۴۰۲/۱۲/۲۴ در جلسه کمیسیون معاملات در دفتر مرکزی مناقصه‌گزار بازگشایی خواهد شد.

شرایط مناقصه:
- هزینه‌های درج آگهی در روزنامه به‌عهده برنده مناقصه می‌باشد.
- پیشنهاددهندگان مطابق اسناد مناقصه، مورد ارزیابی فنی - بازرگانی قرار گرفته و ضریب تأثیر فنی ۴۰% و حداقل امتیاز قابل قبول برای پذیرفتن پیشنهاد ۶۵ می‌باشد.
- شرکت‌کنندگان در مناقصه می‌بایست دارای قرارداد مشابه و حداقل یک رضایت نامه از کارفرما در ۵ سال اخیر باشند.
- به پیشنهاداتی که فاقد سپرده یا امضای غیر مجاز و سپرده‌های کمتر از میزان تعیین شده، یا ارائه چک‌های بانکی و شخصی و نظایر آن برای تضمین شرکت در مناقصه و پیشنهادهایی که پس از انقضای مدت مقرر در آگهی واصل شود مطلقاً ترتیب اثر داده نخواهد شد.
- اعتبار پیشنهادات واصله سه ماه می‌باشد و با نظر مناقصه‌گزار برای یک دوره سه ماه قابل تمدید است.
- سایر اطلاعات و جزئیات در اسناد مناقصه درج گردیده است جهت کسب اطلاعات بیشتر با شماره تلفن: ۴۴۴۲۴۸۵۳-۰۷۶ داخلی ۱۸۳-۱۸۱ تماس گرفته شود.

شرکت توسعه و مدیریت بنادر و فرودگاه‌های منطقه آزاد کیش

آگهی مناقصه عمومی
نوبت دوم — یک مرحله‌ای
شماره: ۱۴۰۲/۰۳۵
موضوع آگهی:
تعمیر، بازسازی و نوسازی دستگاه‌های تراش و فرز
آخرین مهلت اعلام آمادگی و ارسال رزومه پایان وقت اداری روز سه‌شنبه مورخ ۱۴۰۲/۱۲/۲۲
برای کسب اطلاعات بیشتر به سایت این شرکت WWW.BAORCO.IR و یا خبرگزاری شانا www.shana.ir و WWW.TENDER@NIORDC.IR مراجعه نمایید.
روابط عمومی و امور بین‌الملل

آگهی مناقصه عمومی
نوبت دوم — با اخذ سپرده
درخواست شماره: RHS-0244304-T29
موضوع آگهی:
ساخت قطعات کوره
برای کسب اطلاعات بیشتر به سایت این شرکت WWW.BAORCO.IR مراجعه نمایید.
روابط عمومی و امور بین‌الملل

آگهی مناقصه عمومی
نوبت دوم — یک مرحله‌ای
شماره: ۱۴۰۲/۰۳۳
موضوع آگهی:
تعویض کامل دیزل ژنراتور ایتالیایی ۶۲۵KVA واحد آب، برق و بخار با مدل ولوو TAD1642-GE
آخرین مهلت اعلام آمادگی و ارسال رزومه پایان وقت اداری روز سه‌شنبه مورخ ۱۴۰۲/۱۲/۲۲
برای کسب اطلاعات بیشتر به سایت این شرکت WWW.BAORCO.IR و یا خبرگزاری شانا www.shana.ir و WWW.TENDER@NIORDC.IR مراجعه نمایید.
روابط عمومی و امور بین‌الملل

آگهی مناقصه عمومی
نوبت دوم — با اخذ سپرده
درخواست شماره: RHP-7302514160-T17
موضوع آگهی:
خرید لوازم یدکی دستگاه کروماتو گرافی
برای کسب اطلاعات بیشتر به سایت این شرکت WWW.BAORCO.IR مراجعه نمایید.
روابط عمومی و امور بین‌الملل

بنگاه

نرخ حق‌الوکاله بانک تجارت اعلام شد

بانک تجارت نرخ حق‌الوکاله سپرده‌های سرمایه‌گذاری برای سال ۱۴۰۳ را ۳ درصد اعلام کرد. به گزارش اداره روابط عمومی و ارتقای سرمایه اجتماعی بانک تجارت، نرخ حق‌الوکاله سپرده‌های سرمایه‌گذاری بانک تجارت برای سال ۱۴۰۳ معادل ۳ درصد تعیین و اعلام شد.

حق‌الوکاله مبلغی است که بانک‌ها در چهارچوب بانکداری اسلامی در قبال به‌کارگیری منابع سپرده‌گذاران در امور اعطای تسهیلات و سرمایه‌گذاری‌های اقتصادی بانک با توجه به اصول بانکداری بدون ربا و رابطه حاکم بین وکیل و موکل دریافت می‌کنند.

خبر

آغاز عرضه ارز مسافرتی

بانک مرکزی از آغاز عرضه ارز به متقاضیان سفرهای هوایی به مبلغ ۱۰۰۰ یورو از روز گذشته خبر داد و جزئیات دریافت سهمیه ارز مسافرتی را اعلام کرد.

بانک مرکزی در تشریح جزئیات دریافت ارز مسافرت‌های هوایی اعلام کرد: از روز گذشته و در راستای مدیریت بازار ارز و پوشش نیاز ارزی متقاضیان در پایان سال، سرانه فروش ارز برای مسافرت‌های هوایی به متقاضیان از ۵۰۰ به ۱۰۰۰ یورو به قیمت مرکز مبادله ارز و طلای ایران افزایش یافت و عملیات عرضه نیز در شعب منتخب بانک‌های عامل ملی، ملت و سامان آغاز شد.

تجارت تهران - مسکو با کالاهای ایرانی رونق گرفت

صادرات ۲ میلیارد دلاری ایران به روسیه

ابوالفضل نسائی / ایران

صدرنشینی فدراسیون روسیه

تا پایان بهمن‌ماه امسال در بین ۱۰ شریک تجاری نخست کشورمان، بیشترین افزایش مبادلات تجاری به لحاظ وزن و ارزش به فدراسیون روسیه اختصاص داشته که از حیث وزن ۵۴ درصد و به لحاظ ارزش ۲۴ درصد افزایش نشان می‌دهد

تجارت

مناسبات تجاری ایران و روسیه درحال افزایش است و خبرهای خوشی از مسکو شنیده می‌شود. آن‌طور که اعلام شده صادرات محصولات ایرانی به روسیه در سال ۲۰۲۳ به بیش از دو میلیارد دلار رسیده که این عدد در تاریخ همکاری‌های مشترک ایران و روسیه بی‌سابقه بوده است. گمرک نیز مهر تأییدی بر رونق تجارت دو کشور زده و تأکید کرده است که تا پایان بهمن‌ماه امسال در بین ۱۰ شریک تجاری نخست کشورمان، بیشترین افزایش مبادلات تجاری به لحاظ وزن و ارزش به فدراسیون روسیه اختصاص داشته که از حیث وزن ۵۴ درصد و به لحاظ ارزش ۲۴ درصد افزایش نشان می‌دهد. این رشد گواه آن است که سیاست‌های تجاری دولت سیزدهم موفقیت‌آمیز بوده و هدفگذاری برای افزایش تجارت در حد حرف نبوده است.

قاعدتاً اگر تجار و فعالان اقتصادی، به بازار روسیه و صادرات کالا، نگاه عمیق‌تری داشته باشند و به تعهدات خود عمل کنند، صادرات ایران به روسیه با سرعت بیشتری افزایش خواهد یافت.

یکی از چالش‌های عمده‌ای که در صادرات کالا وجود دارد، عدم تعهد برخی از تجار و فعالان اقتصادی به سفارش‌دهندگان است. متقاضیان کالاهای ایرانی در روسیه، بشدت نسبت به زمان و تعهدی که در مذاکرات صورت می‌گیرد، دقت دارند لذا تجار و فعالان اقتصادی در گفت‌وگوهای خود باید به نحوی قراردادهای خود را پیش ببرند که توانایی پاسخ دادن به آن را داشته باشند در غیراین‌صورت صادرات به یک پروژه شکست خورده تبدیل می‌شود. نمونه بارز این اتفاق، خودروسازان و قطعه‌سازان هستند. زمانی که دولت مذاکرات خود را برای صادرات خودرو و قطعه با روسیه آغاز کرد و تیم‌هایی هم اعزام شد تا مذاکرات به نتیجه برسد، در نهایت دیدیم که ایران‌خودرو و سایپا هیچ توفیقی نداشتند و فرصت‌ها را هم از دست دادند.

۱۳دی‌ماه شرکت سایپا طی اطلاعیه‌ای در سامانه کدال بورس اعلام کرد که با توجه به تحولات اخیر کشور روسیه و کمبود عرضه خودرو در آن کشور، قرارداد صادرات خودروهای شاهین، کوییک و ساینا در بازارهای روسیه و بلاروس به میزان ۴۵ هزار دستگاه و طی سه سال منعقد شده است. این درحالی است که شنیده شده، روسیه به جهت بدعهدی سایپایی‌ها پرونده خودروهای نارنجی‌پوشان را بسته است. ایران‌خودرویی‌ها هم هنوز نتوانسته‌اند وارد بازار پهناور روسیه شوند. این شرایط درحالی است که چین و ترکیه برای رسیدن به بازار خودروی مسکو که مورد شدیدترین تحریم‌ها واقع شده، درحال رقابت هستند. لذا با فرایندی که خودروسازان در پیش گرفتند و به جای آنکه به فکر صادرات باشند، تنها دغدغه افزایش قیمت و البته گرانفروشی دارند، گرفتن بازار خودروی روسیه دور از انتظار خواهد بود.

صفر شدن تعرفه ۹۰ درصد کالاها

روز گذشته کاظم جلالی، سفیر جمهوری اسلامی ایران در مسکو در آستانه نشست کمیته‌های تخصصی هفدهمین کمیسیون دائمی همکاری‌های اقتصادی و بازرگانی جمهوری اسلامی ایران و فدراسیون روسیه گفته بود که صادرات ایران به روسیه در سال ۲۰۲۳ از دو میلیارد دلار فراتر رفته است. البته آمار واقعی صادرات محصولات ایرانی به روسیه می‌تواند از این رقم هم بیشتر باشد چرا که بخشی از محصولات ایرانی از طریق کشورهای عضو اتحادیه اقتصادی اوراسیا مانند قزاقستان به روسیه وارد می‌شود. در سال ۲۰۲۳ میلادی، صادرات محصولات روسیه به ایران نسبت به سال قبل کاهش یافت که این کاهش به علت آن بود که وضعیت تولید گندم در ایران خوب بود، از این رو، میزان کمتری گندم از روسیه خریداری کردیم و به همین دلیل، رقم صادرات این کشور به کشور ما کاهش یافت. سفیر ایران در روسیه در ادامه امضای موافقتنامه تجارت آزاد جمهوری اسلامی ایران و پنج کشور عضو اتحادیه اقتصادی اوراسیا را موفقیتی بزرگ توصیف کرد و گفت: در این راستا دولت پیگیری‌ها و مذاکراتی را در دو سال گذشته انجام داد و در نهایت در دی‌ماه ۱۴۰۲ این توافقنامه در سن‌پترزبورگ به امضای وزیر صمت ایران و مقامات کشورهای عضو اتحادیه اوراسیا رسید. پس از امضای این موافقت‌نامه، منتظر هستیم که دولت‌های هر ۶ کشور (ایران و پنج کشور عضو اتحادیه اوراسیا: روسیه، بلاروس، ارمنستان، قزاقستان و قرقیزستان)، آن‌را به شکل لایحه به پارلمان‌ها ارائه کنند تا پس از تصویب در مجالس، لازم‌الاجرا شود.

جلالی با بیان اینکه تعرفه گمرکی افزون بر ۹۰ درصد کالاها در مبادلات تجاری ایران و اتحادیه اوراسیا با اجرایی شدن این موافقتنامه، صفر خواهد شد، تصریح کرد: انتظار این است که این موافقتنامه هر چه سریعتر به تصویب مجالس کشورهای طرف قرارداد برسد، چرا که در رشد مبادلات تجاری نقش مهمی خواهد داشت. او ابراز امیدواری کرد که با اجرایی شدن توافقنامه تجارت آزاد با اتحادیه اوراسیا، صادرات محصولات ایرانی به کشورهای عضو این اتحادیه ارتقای چشمگیری داشته باشد که قطعاً بخشی از این رشد مبادلات در ارتباط با کشور روسیه خواهد بود.

سفیر ایران در روسیه خاطرنشان کرد: همکاری‌های پولی و بانکی ایران و روسیه درحال گسترش است و توافقات خوبی در سفر اخیر رئیس کل بانک مرکزی به مسکو و دیدار وی با مقامات بانک مرکزی روسیه شکل گرفته که با اجرایی شدن این توافقات، بسیاری از موانع پولی و بانکی برداشته می‌شود. امیدوارم مبادلات پولی و بانکی تهران - مسکو در سال ۱۴۰۳ به صورت روان‌تر انجام شود.

خط اعتباری ۶.۵ میلیارد روبلی

دی‌ماه ۱۴۰۲ رئیس کل بانک مرکزی به دعوت همتای روس خود برای افزایش همکاری‌های پولی و بانکی با این کشور و همچنین تقویت مناسبات در چهارچوب توافقنامه تجارت آزاد میان ایران و اتحادیه اقتصادی اوراسیا به مسکو سفر کرد که در این سفر جلسه‌ای میان مدیران بانکی ازبر بانک روسیه و بانک ملی ایران برگزار شد که طی آن، مدیران این بانک‌ها گشایش خط اعتباری ۶.۵ میلیارد روبلی میان ایران و روسیه را مورد تأکید قرار دادند. این خط اعتباری قرار است از طریق ازبر بانک روسیه و بانک ملی ایران جهت تأمین مالی واردات کالاهای اساسی و مورد نیاز کشورمان انجام شود. خط اعتباری ۶.۵ میلیارد روبلی، پیرو توافقات و قراردادهای منعقد شده کارگزاری میان دو بانک به صورت حداقلی و به عنوان شروع عملیات بانکی است.

تجربه روندی پرنوسان

در سال ۲۰۲۲ تولید ناخالص داخلی روسیه ۲.۱ درصد کاهش یافت. نرخ تورم در سال ۲۰۲۲ برای اقتصاد روسیه حدود ۱۴ درصد افزایش یافت، اما این نرخ در سال ۲۰۲۲ کم شد، همچنین نرخ بیکاری در سال ۲۰۲۲، ۴.۲ درصد بوده است. برآوردهای بانک جهانی نشان می‌دهد، اقتصاد روسیه طی ۲۰۲۴ روند پرنوسانی را تجربه خواهد کرد. طی سال ۲۰۲۳ صادرات نفت کاهش یافت اما در سال ۲۰۲۴ با بازآرایی بازار نفت روسیه، بار دیگر صادرات نفت این کشور ۱.۶ درصد افزایش خواهد داشت. همچنین براساس آمار سالانه، بیشترین صادرات این کشور در سال ۲۰۲۱ شامل نفت خام (۱۱۳ میلیارد دلار)، نفت تصفیه شده (۸۱.۸ میلیارد دلار)، نفت گاز (۳۷.۷ میلیارد دلار)، زغال‌سنگ (۱۹.۱ میلیارد دلار) و گندم (۲۰ میلیارد دلار) بوده است.

واردات روسیه در سال ۲۰۲۱ عمدتاً ماشین‌آلات مکانیکی (۵۴.۴ میلیارد دلار)، ماشین‌آلات و دستگاه‌های برقی (۳۷ میلیارد دلار)، خودرو و وسایل نقلیه زمینی (۲۶.۷ میلیارد دلار)، دارو (۱۳.۸ میلیارد دلار)، پلاستیک و محصولات پلاستیکی (۱۲.۶ میلیارد دلار) و ... بوده است.

> همکاری‌های پولی و بانکی ایران و روسیه درحال گسترش است و توافقات خوبی در سفر اخیر رئیس کل بانک مرکزی به مسکو و دیدار وی با مقامات بانک مرکزی روسیه شکل گرفته که با اجرایی شدن این توافقات، بسیاری از موانع پولی و بانکی بین تجار ایران و روسیه برداشته می‌شود

برش

فرصت‌ها را از دست ندهیم

حسین عابدینی از تجار ایرانی که ۵ سالی است صادرات کالا به روسیه را آغاز کرده است به «ایران» گفت: بازار روسیه، بازار بسیار بزرگی است. کار در این کشور و به خصوص صادرات سخت است چرا که روس‌ها در همکاری‌های مشترک بسیار جدی هستند و هیچ کوتاهی را قبول نمی‌کنند.

او با بیان اینکه دولت تا حدی می‌تواند از تجار و تولیدکنندگان ایرانی حمایت کند اما فراتر از آن امکان ندارد، افزود: برخی از تجار به دنبال آن هستند که دولت تمام مشکلات را حل کند و تاجر بدون مشکل صادرات خود را داشته باشد اما برای حضور پایدار و پیوسته در بازار روسیه، باید تعهدات را عملی کرد و فرصت‌ها را از دست نداد. متأسفانه شاهد آن هستیم که برخی از تجار برای ورود به بازار روسیه قیمت‌شکنی می‌کنند و می‌خواهند فقط محصول خود را به فروش برسانند. در عمل این افراد نمی‌توانند تعهدات خود را اجرایی کنند. لذا برای جلوگیری از صدمه دیدن فعالان اقتصادی باید شفاف عمل کرد. عابدینی تصریح کرد: روس‌ها در تجارت خیلی جدی هستند و سال‌ها با شرکت‌های بنام خارجی همکاری کردند، لذا مجموعه‌هایی می‌توانند در روسیه دوام بیاورند که نگاه همه جانبه به بازار روسیه و کالاهای مورد تقاضا داشته باشند در غیراین‌صورت نام کالای ایرانی صدمه می‌بیند. او با بیان اینکه در دولت‌های گذشته کم‌کاری برخی از تجار سبب شد که نگاه‌ها نسبت به کالاهای ایرانی در بازار عراق منفی شود، گفت: بازار روسیه را نمی‌توان با بازار کشورهای عراق، افغانستان و... قیاس کرد. بازار روسیه بسیار بزرگ است و اگر فعال اقتصادی بتواند وعده‌های خود را عملی کند، استانداردها را رعایت و کالاها را به‌موقع ارسال نماید، می‌تواند در این بازار دوام بیاورد و اگر خلاف این رویه عمل شود، قطعاً آن کالای صادراتی امکان فروش نخواهد یافت. این فعال اقتصادی توافقنامه تجارت آزاد با اتحادیه اوراسیا را در همکاری با روسیه بسیار مهم دانست و گفت: مذاکرات ایران و گفت‌وگوهای متعدد مسئولان دولتی با روس‌ها سبب شده که تجار روس به کالاهای ایرانی توجه مضاعفی داشته باشند لذا تأکید می‌کنم که این فرصت را نباید از دست داد.

شرکت مادر تخصصی بازرگانی دولتی ایران
اداره کل غله و خدمات بازرگانی استان هرمزگان

آگهی مناقصه عمومی یک مرحله‌ای

اداره کل غله وخدمات بازرگانی استان هرمزگان درنظر دارد **انجام فعالیت‌های خدمات و پشتیبانی شامل نظافت و آبدارچی، امور دفتری و تایپ و امور اداری و مالی، امور بندری و گمرکی و پاسخگویی به مراجعین و... طبق شرایط اختصاصی قرارداد در ساختمان‌ها و انبارهای ملکی و در اختیار** را از طریق مناقصه عمومی یک مرحله‌ای به مدت یک‌سال به پیمانکار واجدشرایط واگذار نماید.

لذا کلیه **شرکت‌های مجاز تأمین نیروی انسانی** که **۱)** گواهی‌نامه تعیین صلاحیت شرکت‌های خدماتی، پشتیبانی و فنی و مهندسی از اداره کل تعاون، کار و رفاه اجتماعی استان هرمزگان دارای مدت و مهلت اعتبار **۲)** گواهی‌نامه تأیید صلاحیت ایمنی امور پیمانکاری از اداره کل تعاون، کار و رفاه اجتماعی استان هرمزگان را دارا می‌باشند و همچنین امکانات و توانایی لازم را در این زمینه در اختیار دارند می‌توانند با توجه به شرایط ذیل از طریق **سامانه تدارکات الکترونیکی دولت (ستاد)** در مناقصه مذکور شرکت نمایند. کلیه مراحل برگزاری مناقصه از دریافت اسناد مناقصه تا ارائه پیشنهاد مناقصه‌گران و بازگشایی پاکت‌ها از طریق درگاه سامانه تدارکات الکترونیکی دولت (ستاد) به آدرس www.setadiran.ir انجام خواهد شد و لازم است مناقصه‌گران در صورت عدم عضویت قبلی در سامانه تدارکات الکترونیکی دولت (ستاد)، مراحل ثبت‌نام در سایت مذکور و دریافت گواهی امضای الکترونیکی را جهت شرکت در مناقصه محقق سازند.

ضمناً مناقصه‌گران می‌بایست پس از ثبت و بارگذاری کلیه اسناد و مدارک خواسته شده در سامانه تدارکات الکترونیکی دولت (ستاد) به نشانی www.setadiran.ir **پاکت (الف) را به‌صورت لاک و مهر شده و با ضرب مهر شرکت با ذکر موضوع مناقصه در لفاف مناسب قرار داده** و حد اکثر تا ساعت **۱۵:۳۰** روز **شنبه** مورخ **۱۴۰۲/۱۲/۲۶** به دبیرخانه اداره کل غله و خدمات بازرگانی استان هرمزگان تحویل و رسید دریافت نمایند. صرفاً اسناد پاکت‌های پیشنهاد (ب) و (ج) دارای امضای الکترونیکی مورد پذیرش است و در جلسه بازگشایی پاکات (ب) و (ج)، اسناد فیزیکی (کاغذی) و اسناد فاقد امضای الکترونیکی (دارای مهر گرم) به هیچ وجه مورد پذیرش نیست.

۱) تاریخ انتشار مناقصه در سامانه **۱۴۰۲/۱۲/۰۸** می‌باشد.

۲) مهلت زمانی دریافت اسناد مناقصه از سایت: از تاریخ **۱۴۰۲/۱۲/۰۸** لغایت **۱۴۰۲/۱۲/۱۴** از ساعت ۸ صبح لغایت ۱۹

۳) مهلت زمانی تحویل پیشنهادات از تاریخ **۱۴۰۲/۱۲/۱۵** لغایت **۱۴۰۲/۱۲/۲۶** از ساعت ۸ صبح لغایت ۱۹

۴) زمان بازگشایی پاکات: ساعت **۱۰:۰۰ صبح** روز **یک‌شنبه** مورخ **۱۴۰۲/۱۲/۲۷**

۵) مکان بازگشایی پاکات: بندرعباس بلوار دانشگاه، روبه‌روی دانشگاه آزاد اسلامی اداره کل غله و خدمات بازرگانی استان هرمزگان.

۶) سایر شرایط وجزئیات در اسناد مناقصه درج شده است.

اطلاعات تماس دستگاه مناقصه‌گزار: جهت دریافت اطلاعات بیشتر در خصوص اسناد مناقصه و ارائه پاکت‌ها به آدرس بندرعباس بلوار دانشگاه، روبه‌روی دانشگاه آزاد اسلامی – واحد اداری/ حقوقی اداره کل غله و خدمات بازرگانی استان هرمزگان مراجعه و یا با **تلفن‌های ۳۳۶۶۸۰۰۹ – ۳۳۶۶۴۳۹۱** تماس حاصل فرمایید.

اطلاعات تماس سامانه ستاد جهت انجام مراحل عضویت در سامانه ستاد:

مرکز تماس: **۱۴۵۶** دفتر ثبت‌نام: **۸۸۹۶۹۷۳۷ و ۸۵۱۹۳۷۶۸**

واحدحقوقی اداره کل غله وخدمات بازرگانی استان هرمزگان

۱۶۷۴۶۳۹

وزارت نیرو
شرکت برق منطقه‌ای خراسان

با استفاده از لامپ های LED و کم مصرف در هزینه برق مصرفی خود صرفه جویی کنیم

آگهی مناقصه عمومی دو مرحله‌ای هم‌زمان با ارزیابی (یکپارچه) به‌شماره ط / ۴۰۲/۳۶

نوبت دوم

شرکت برق منطقه‌ای خراسان در نظر دارد عملیات «توسعه پست ۴۰۰/۱۳۲/۲۰ کیلوولت ابوطالب» از طریق برگزاری مناقصه عمومی دو مرحله‌ای هم‌زمان با ارزیابی (یکپارچه) به پیمانکار حائز شرایط ذیل واگذار نماید.

شماره فراخوان درسامانه ستاد	شماره مناقصه	موضوع مناقصه	مدت پیمان	مبلغ تضمین شرکت در فرآیند ارجاع کار (ریال)	محل اعتبار
۲۰۰۲۰۰۱۱۲۳۰۰۰۰۸۱	۴۰۲/۳۶/ط	توسعه پست ۴۰۰/۱۳۲/۲۰ کیلوولت ابوطالب	۱۲ ماه شمسی	۱۹.۷۰۶.۹۲۸.۱۲۴	منابع داخلی (غیر عمرانی)

• شرایط لازم جهت شرکت در مناقصه:

– دارا بودن گواهی‌نامه صلاحیت معتبر پیمانکاری با حداقل پایه ۵ نیرو از سازمان برنامه و بودجه و ظرفیت‌کاری (مقداری/ریالی) آزاد

– دارا بودن گواهی‌نامه صلاحیت معتبر ایمنی از وزارت تعاون، کار و رفاه اجتماعی

•نحوه دریافت اسناد ارزیابی کیفی و اسناد مناقصه:

مناقصه‌گران حائز شرایط فوق، می‌توانند پس از ثبت‌نام در سامانه تدارکات الکترونیکی دولت بدون واریز وجه فایل اسناد ارزیابی کیفی و اسناد مناقصه را بارگیری نمایند.

•تاریخ دریافت اسناد ارزیابی کیفی و اسناد مناقصه:

از ساعت ۱۰:۰۰ صبح روز دوشنبه به تاریخ ۱۴۰۲/۱۲/۷ تا ساعت ۱۹:۰۰ روز چهارشنبه به تاریخ ۱۴۰۲/۱۲/۹

•تاریخ بارگذاری اسناد ارزیابی کیفی و اسناد مناقصه و محل تحویل پاکت تضمین:

از پیشنهاد دهندگان تقاضا می‌گردد، ابتدا تصویر کلیه مستندات و مدارک (اسناد ارزیابی کیفی، پاکت الف، ب و ج) را در سامانه تدارکات الکترونیکی دولت حداکثر تا ساعت ۸:۰۰ صبح روز شنبه به تاریخ ۱۴۰۲/۱۲/۲۶ بارگذاری نمایند و اصل پاکت الف با شرایط درج شده در اسناد مناقصه و به‌صورت لاک و مهر شده تا ساعت ۹:۰۰ صبح روز شنبه به تاریخ ۱۴۰۲/۱۲/۲۶ پس از ثبت در دبیرخانه شرکت برق منطقه‌ای خراسان به آدرس: مشهد – انتهای بلوار وکیل‌آباد – نرسیده به جاده شاندیز – سمت راست – به امور تدارکات و قراردادها – تلفن ۳۶۱۰۳۶۰۸ – ۰۵۱ – دورنگار ۳۶۱۰۳۶۲۹ – ۰۵۱ تحویل نمایند.

•تاریخ و محل گشایش پاکات کیفی: ساعت ۱۰:۰۰ صبح روز شنبه به تاریخ ۱۴۰۲/۱۲/۲۶ در محل امور تدارکات و قراردادها

• در صورت نیاز به دریافت توضیحات بیشتر، متقاضیان می‌توانند با مشاور (شرکت مهانیر طوس – آقای مهندس جلیلی) به‌شماره ۰۵۱۳۸۷۰۴۸۰۶ یا با امور تدارکات و قراردادها به‌شماره ۳۶۱۰۳۶۰۸ – ۰۵۱ (خانم طمنی) تماس حاصل فرمایند.

•به پیشنهادها و مستندات فاقد امضا، مشروط، مخدوش و پیشنهاداتی که بعد از انقضای مدت مقرر واصل شود، مطلقاً ترتیب اثر داده نخواهد شد.

•مناقصه‌گران موظف به ارائه تضمین شرکت در فرآیند ارجاع کار معتبر و قابل تمدید مطابق آیین‌نامه تضمین معاملات دولتی می‌باشند. به پیشنهادهای فاقد سپرده، سپرده‌های مخدوش، سپرده‌های کمتر از میزان مقرر، چک شخصی و نظایر آن ترتیب اثر داده نخواهد شد.

•سایر اطلاعات وجزئیات در اسناد مناقصه درج شده است.

ضمناً جهت کسب اطلاعات بیشتر به پایگاه‌های اطلاع‌رسانی به آدرس ذیل مراجعه نمایند:

پایگاه اطلاع‌رسانی معاملات توانیر http://tender.tavanir.org.ir
پایگاه ملی اطلاع‌رسانی مناقصات http://iets.mporg.ir
پایگاه اطلاع‌رسانی مناقصات شرکت برق منطقه‌ای خراسان www.krec.ir
سامانه تدارکات الکترونیکی دولت «ستاد» www.setadiran.ir

روابط عمومی شرکت برق منطقه‌ای خراسان

۱۶۷۲۰۹۳

معاون وزیر ارتباطات و فناوری اطلاعات:

تأسیس «سندباکس» به اکوسیستم نوآوری کشور کمک می‌کند

گزارش

سوسن صادقی- معاون وزارت ارتباطات و فناوری اطلاعات از تأسیس سندباکس وزارت ارتباطات (محیط آزمون تنظیم‌گری) برای کسب‌وکارهای نوظهور خبر داد و گفت: تأسیس سندباکس فرصتی است تا به جای مانع‌تراشی برای کسب‌وکارها، موانع سر راه آنها را شناسایی کرده و با تنظیم‌گری قوانین از بروز مشکلات پیش‌روی آنها جلوگیری کنیم تا بتوانند به رشد و شکوفایی برسند.

تنظیم‌گری قوانین در محیط سندباکس

محمد خوانساری روز گذشته در نشست خبری فراخوان محیط آزمون تنظیم‌گری (سندباکس) ارتباطات و فناوری اطلاعات با بیان اینکه سندباکس به اکوسیستم نوآوری کشور کمک خواهد کرد، افزود: در سال ۹۸ مصوبه‌ای توسط کمیسیون‌عالی تنظیم مقررات مرکز ملی فضای مجازی با نام «نظام مدیریت یکپارچه محیط‌های تنظیم‌گری» در فضای مجازی تصویب، سپس مطابق آن دستورالعمل مربوطه برای اجرای این کار ابلاغ شد. بر مبنای آن نیز از سال گذشته دبیرخانه‌ای برای محیط‌های آزمون تنظیم‌گری در وزارت امور اقتصادی و دارایی شکل گرفت تا از این طریق کسب‌وکارهایی که در حوزه‌های فناورانه جدید هستند یا ایده‌های نوآورانه‌ای دارند، بتوانند از این ظرفیت ایجاد شده (سندباکس) استفاده کنند.

رئیس سازمان فناوری اطلاعات گفت: به صورت کلی دو شکل در حوزه محیط‌های آزمون تنظیم‌گری وجود دارد که یکی سندباکس توسعه‌ای و دیگری بحث نظارتی است. بحث ما در این نشست مربوط به محیط‌های آزمون‌گری نظارتی یا همان تنظیم‌گری است. به این صورت که گروه متخصصی ایده‌هایی را که قرار است در سندباکس تنظیم‌گری شوند بررسی و سنجش می‌کنند. ممکن است ایده‌های نوآورانه‌ای که مطرح می‌شود قوانین مشخصی در کشور برای این کسب‌وکار جدید وجود نداشته باشد یا احتمال دارد این ایده دارای قوانینی در کشور باشد اما قوانین موجود مربوط به فضای سنتی و فیزیکی باشد و نیاز آن کسب‌وکار جدید نوآورانه را برآورده نکند و موانع جدی در راه‌اندازی و ادامه کارش به وجود آورد، از این‌رو این کسب‌وکار جدید در محیط آزمون قرار می‌گیرد تا بتوان برای آن قوانین و مقرراتی تنظیم کرد.

وی با تأکید بر اینکه مرکز ملی فضای مجازی برای این موضوع تمهیداتی اندیشیده است که همانا ایجاد سندباکس برای کسب‌وکار نوآورانه است، افزود: ابتدا صاحب ایده جدید کسب‌وکار، باید درخواست خود را به دبیرخانه این مرکز که در وزارت امور اقتصادی و دارایی قرار دارد ارائه کند، سپس کارگروه تخصصی، ایده درخواستی را بررسی کرده و تشخیص می‌دهد این کسب‌وکار (مانند حوزه‌های پولی و مالی، بیمه، وام، هوش مصنوعی و...) به کدام دستگاه اجرایی (وزارتخانه‌های امور اقتصادی و دارایی، بهداشت، درمان و آموزش پزشکی، ارتباطات و فناوری اطلاعات و...) مربوط است و آن را به کارگروه تخصصی همان دستگاه ارجاع می‌دهد تا سندباکس آن کسب‌وکار شکل بگیرد.

خوانساری با بیان اینکه محیط آزمون‌های تنظیم‌گری کسب‌وکارهای مربوط به وزارت ارتباطات و فناوری اطلاعات در سازمان فناوری اطلاعات تشکیل می‌شود، گفت: به طور کلی کسب‌وکارهای فناوری‌های نوظهور حوزه ارتباطات و فناوری اطلاعات شامل مباحثی مانند هوش مصنوعی، کلان داده، اینترنت اشیا، هوشمندسازی، رایانش ابری، زنجیره بلوکی، فناوری‌های تنظیمی، واقعیت افزوده و مجازی، فناوری‌های احتمالی و... می‌شوند.

معاون وزیر ارتباطات و فناوری اطلاعات تصریح کرد: صاحب کسب‌وکار ابتدا باید ایده خود را به دبیرخانه اصلی ارائه کند. دبیرخانه اصلی محیط آزمون تنظیم‌گری تشخیص می‌دهد که آیا این ایده به وزارت ارتباطات و فناوری اطلاعات مربوط است یا خیر. اگر ایده کسب‌وکار جدید به وزارتخانه ارتباطات و فناوری اطلاعات مرتبط باشد، به این وزارتخانه ارجاع می‌دهد، سپس این کسب‌وکار در مدت ۶ ماه تا یک‌سال با چشم‌پوشی از برخی قوانین موجود، در این محیط به صورت آزمایشی فعالیت می‌کند تا بعضی از قوانینی که در این حوزه وجود ندارد شناسایی و طراحی شود و بتواند ایده خود را در این محیط آزمایش کند. به عبارتی صاحب کسب‌وکار مشکلات خود را در بازار تجارتی شناسایی می‌کند. دولت که مسئولیت تنظیم‌گری قانون را بر عهده دارد، با کمک صاحب کسب‌وکار جدید قوانین را شناسایی کرده و برای رفع آن تلاش می‌کند. بدین ترتیب هر دو برای سهولت کسب‌وکار تلاش می‌کنند. در واقع این کسب‌وکار می‌تواند همه مسائل خود را در مسیر رشد کشف کند و راه شکوفایی خود را بیابد.

وی درباره اهداف کلی شکل‌دهی و استقرار سندباکس هم گفت: هدف این است تا موانع نظارتی نوآوری حذف شده و نوآوری فراهم شود. از سوی دیگر به ایجاد نوآوری در حوزه فاوا تشویق شود. البته بهبود چهارچوب نظارتی، کاهش هزینه و زمان ورود ایده‌های جدید به بازار فاوا، افزایش رقابت در حوزه آی‌سی‌تی، کمک به رشد اقتصادی و بهبود مراحل صدور مجوز هم از دیگر اهداف تشکیل سندباکس برای کسب‌وکارهای جدید است.

کمک به افزایش سهم اقتصاد دیجیتال

در ادامه این نشست حامد منکرسی، معاون سیاستگذاری و اعتباربخشی سازمان فناوری اطلاعات ایران گفت: هدف، اطلاع‌رسانی از وجود سندباکس فناوری اطلاعات در کنار سایر سندباکس‌هایی است که در کارگروه تخصصی سندباکس کشور تشکیل شده است تا دریچه‌ای به نوآوری‌ها و فعالیت‌های جدید در حوزه آی‌تی باز شود و در ادامه به افزایش سهم اقتصاد دیجیتال در کشور کمک کند.

منکرسی با بیان اینکه باید بتوانیم در فرایند تنظیم‌گری مشارکت بخش خصوصی را داشته باشیم، افزود: با همکاری دولت و بخش خصوصی می‌توانیم در کسب‌وکارهای جدیدی که خلأ قانونی داریم یا قانون کافی وجود ندارد تنظیم‌گری قانونی کرده یا قوانین و مقررات را اصلاح کنیم.

به گفته وی، فناوری اطلاعات نقش عمده‌ای در نوآوری‌ها و فناوری‌های جدیدی که شکل می‌گیرند ایفا می‌کند. منکرسی گفت: تاکنون تنظیم‌گران بخشی که مجوز توسعه سندباکس را دریافت کرده‌اند شامل بانک مرکزی، سازمان بورس، بیمه مرکزی، وزارتخانه‌های ارتباطات و فناوری اطلاعات، صمت، فاوا و بهداشت، درمان و آموزش پزشکی است.

این مقام مسئول افزود: کسب‌وکارهای مرتبط با فناوری‌های نوظهور فاوا شامل هوش مصنوعی، شبکه ملی اطلاعات، امنیت سایبری، اینترنت اشیا، کلان داده، رایانش ابری، هوشمندسازی، دولت الکترونیک، بلاک‌چین (زنجیره بلوکی)، واقعیت افزوده و مجازی، فناوری‌های تنظیمی و احتمالی آینده هستند که کسب‌وکارهای این حوزه می‌توانند در محیط آزمون تنظیم‌گری سازمان فناوری دوره آزمایشی خود را طی کنند.

وی گفت: البته تنظیم‌گری فقط محدود به موارد گفته شده نیست بلکه دیگر کسب‌وکارها مانند حوزه خدمات مرتبط با تکالیف وزارت ارتباطات و فناوری اطلاعات هم در این محیط آزمون تنظیم‌گری قرار می‌گیرند که این بخش‌ها هم شامل ارائه‌دهندگان خدمات دولت الکترونیکی و دولت هوشمند، خدمات نوین ارتباطی و مراکز داده، ارائه‌دهندگان زیرساخت‌ها و سکوهای ابری، پلتفرم‌های زیرساختی نرم‌افزاری (Pass)، پلتفرم‌های توسعه و ارائه‌دهنده APIهای دولتی، ارائه‌دهندگان خدمات ارزش افزوده، ارائه‌دهندگان خدمات پایه شبکه ملی اطلاعات (پیام‌رسان‌ها، جویش‌گرها، مرورگرها و...) ارائه‌دهندگان خدمات دیجیتال پستی، کسب‌وکارهای مرتبط با سامانه ملی داده باز، کسب‌وکارهای فضاپایه، استارتاپ‌های نوآور حوزه خدمات دیجیتال فضایی و امنیت دیجیتال و سایبری هستند.

به گفته منکرسی، در حوزه کمیسیون تنظیم مقررات هم اگر قرار است مقرره‌ای بازنگری شود و استارتاپی کار خود را توسعه داده و تغییری در مقررات ایجاد شود، می‌تواند سندباکس مربوطه خود را به دبیرخانه اعلام کند تا پیگیری‌های بعدی انجام شود. حتی کسب‌وکارهای حوزه شرکت ارتباطات، زیرساخت و سایر زیرمجموعه‌های وزارت ارتباطات و فناوری اطلاعات مانند سازمان فضایی هم می‌توانند وارد سندباکس شوند.

وی به ساختار اجرایی سندباکس هم اشاره کرد و گفت: محیط آزمون تنظیم‌گری (سندباکس) از سه بخش شورای راهبری، کارگروه تخصصی و دبیرخانه تشکیل شده است. به دو بخش دیگر اشاره شد اما کار شورای راهبری برای طرح‌های پیشنهادی این است که در این بخش درباره اعطا، رد، تمدید یا لغو مجوز برای یک طرح پذیرفته شده اولیه تصمیم‌گیری می‌شود. از سوی دیگر عملکرد طرح پذیرفته شده در طول دوره حضور در محیط آزمون و ارائه گزارش بررسی می‌شود و اینکه دلایل مستند و مستقل درباره تأیید یا تأیید نشدن طرح‌های پذیرفته شده در پایان هر دوره آزمون ارائه می‌شود.

احمد نوروزی، دبیر کارگروه مدیریت یکپارچه و هماهنگی محیط‌های آزمون هم در ادامه این نشست گفت: تا امروز ۳۷ جلسه در کارگروه مدیریت یکپارچه هماهنگی‌های محیط آزمون برگزار شده است. یکی از وظایف این کارگروه حمایت از تنظیم‌گران بخشی و تعامل با شبکه برای ایجاد سندباکس‌های بخشی است. با توجه به درخواست وزارت ارتباطات و فناوری اطلاعات، این محیط تنظیم‌گری در سازمان فناوری اطلاعات نیز آغاز به کار کرد. بعد از وصول درخواست کسب‌وکارها در دبیرخانه با توجه به حوزه عملکردی، آن درخواست ممکن است به یک یا چند عنوان از محیط‌های آزمون مرتبط شود و زمانی که استانداردهای لازم را در محیط آزمون دریافت کند به محیط آزمون دستگاه مرتبط ارجاع داده می‌شود تا خلأهای مقرراتی پوشش داده شوند و ریسک‌های کسب‌وکار به حداقل برسد یا ریسک‌ها به حدی باشد که تداوم کار آن ممکن نباشد. تمام اینها در محیط آزمون‌گری بررسی خواهد شد.

> صاحب کسب‌وکار ابتدا باید ایده خود را به دبیرخانه اصلی ارائه کند. دبیرخانه اصلی محیط آزمون تنظیم‌گری تشخیص می‌دهد که آیا این ایده به وزارت ارتباطات و فناوری اطلاعات مربوط است یا خیر

برش

سندباکس نظارتی یک محیط کنترل شده و تحت نظارت است که به شرکت‌های نوآور اجازه می‌دهد محصولات خدمات و مدل‌های کسب‌وکار نوآورانه خود را در مقیاس کوچک آزمون کنند. به واسطه کوچک بودن مقیاس آزمایش و نیز نظارت‌های اعمال شده از سوی رگولاتور، میزان خطرات و ریسک‌ها به میزان قابل‌توجهی کاهش می‌یابد به همین دلیل در چهارچوب سندباکس ایده‌های نوآور با اطمینان از وجود محافظت مورد آزمایش قرار خواهند گرفت. هدف از ایجاد سندباکس ترویج نوآوری و افزایش قدرت رقابت‌پذیری، رفع موانع نظارتی بر سر راه نوآوری و آموزش و یادگیری در مورد تحولات بازار است.

رئیس سازمان فضایی:

سال آینده، سال پرتاب‌های فضایی است

رئیس سازمان فضایی ایران با تشریح برنامه‌های فضایی کشور تا پایان سال و سال آینده گفت: با توجه به برنامه‌ریزی‌های انجام شده سال ۱۴۰۳ سال پر پرتابی از نظر فضایی خواهد بود.

به گزارش مهر، حسن سالاریه افزود: مراحل طراحی و ساخت ماهواره‌های مختلفی تمام شده یا در حال اتمام است از جمله نمونه پروازی ماهواره ناهید ۲، نمونه پروازی بلوک انتقال مداری سامان و همچنین نمونه پروازی ماهواره ظفر ۲ که این ماهواره‌ها و بلوک انتقال مداری با اتمام کامل تست‌های محیط‌شان، آماده پرتاب هستند.

وی با بیان اینکه تا قبل از پایان سال، تعدادی دیگر از ماهواره‌ها آماده پرتاب خواهند بود، افزود: ماهواره ناهید ۲ نمونه پروازی، بلوک انتقال مداری سامان نمونه پروازی و همچنین ماهواره ظفر ۲ نمونه پروازی، برای پرتاب سال ۱۴۰۳ برنامه‌ریزی شدند.

سالاریه به ساخت و تکمیل پایگاه ملی پرتاب‌های فضایی چابهار و دسترسی به مدارهای مختلف فضایی اشاره کرد و گفت: با تکمیل پایگاه چابهار و آغاز پرتاب‌ها از پایگاه چابهار، دسترسی ما به مدارهای مختلف فضایی خیلی باز می‌شود و درنتیجه می‌توانیم تعداد پرتاب‌ها را افزایش دهیم و تنوع مدارگذاری از جمله شیب‌های مختلف مداری و همچنین ارتفاع‌های مختلف مداری داشته باشیم.

رئیس سازمان فضایی ایران به زمان تکمیل پایگاه چابهار اشاره کرد و گفت: پایگاه چابهار، پایگاه اختصاصی بزرگی است و فازهای متعددی دارد که در حال تکمیل است و طبق برنامه‌ریزی‌های انجام شده، فاز اول پایگاه چابهار که با اولین پرتاب‌های تحقیقاتی و عملیاتی شروع می‌شود، سال ۱۴۰۳ یعنی در سال آینده به بهره‌برداری می‌رسد.

سالاریه برقراری ارتباط با ماهواره‌های مهدا و ثریا را مطلوب عنوان کرد و گفت: داده‌های دریافتی نشان از صحت عملکرد زیرسیستم‌ها دارند. دریافت این داده‌ها برای ما بسیار مهم است چرا که با تحلیل آنها، علاوه بر بررسی نحوه عملکرد سیستم‌ها و زیرسیستم‌ها، ایرادات و اشکالات احتمالی تحلیل و بررسی می‌شوند که نتیجه این بررسی‌ها می‌تواند برای طراحی‌های جدیدتر و به‌روزتر در ماهواره‌های بعدی بسیار تأثیرگذار باشد. وی در خصوص داده دریافتی از این کپسول زیستی تصریح کرد: داده‌های کپسول زیستی که امسال پرتاب شد، دریافت شده و در طراحی کپسول‌های بعدی از آن استفاده می‌کنیم، نقاط ضعف و قوت این کپسول شناسایی شده، کیت‌های زیستی که در آن قرار گرفته ارزیابی و بررسی شده و برای طراحی ساخت کپسول بزرگ‌تر همه این داده‌ها مورد استفاده قرار می‌گیرد.

رئیس سازمان فضایی ایران افزود: قرارداد جدیدی برای ارتقای این کپسول با جرم و حجم بالاتر منعقد کردیم و دنبال این هستیم که در قدم اول با پرتاب‌های اولیه قابلیت زیست در فضا را در پرتاب‌های زیر مداری به لحاظ تکنولوژیکی امتحان و تست کنیم تا به قابلیت اعتماد بالا برسیم و پس از آن از ظرفیت موجود استفاده خواهیم کرد تا برسیم به نقطه‌ای که قابلیت حمل انسان در کپسول‌های زیستی با قابلیت اطمینان بسیار بالا ایجاد شود.

سالاریه درباره پرتاب کپسول زیستی در سال ۱۴۰۳ و سال‌های آینده گفت: به دلیل اینکه به لحاظ تکنولوژیک تست خیلی از موارد قبل از پرتاب اصلی یعنی پرتاب فضانورد به فضا لازم است، بنابراین در حال برنامه‌ریزی هستیم که برای سال‌های ۱۴۰۳ و ۱۴۰۴ نیز پرتاب کپسول زیستی با جرم و حجم بیشتری داشته باشیم. همچنین ممکن است کپسول‌های دیگری هم در ابعاد کوچک‌تر برای آزمون و دستیابی به فناوری‌های جدیدتر طراحی و پرتاب کنیم. وی در خصوص طراحی و ساخت ماهواره‌های سار گفت: ماهواره‌های سار یک نوع ماهواره سنجشی راداری محسوب می‌شوند و قابلیت تصویربرداری از سطح زمین با تکنولوژی‌های راداری را دارند، طراحی و ساخت ماهواره سار در برنامه ۱۰ ساله فضایی ایران پیش‌بینی شده است و طبق برنامه‌ریزی انجام شده ان‌شاءالله در مدت یک یا دو سال آینده اولین پرتاب‌های ماهواره‌های سار در کشور آغاز می‌شود.

سالاریه در ادامه در خصوص وضعیت موجود ماهواره سار در کشور تصریح کرد: در حال حاضر در مجموعه‌های پژوهشگاه فضایی، وزارت دفاع و پشتیبانی نیروهای مسلح در حال طراحی و ساخت ماهواره‌های سار با دقت‌های مختلف هستیم و در سال‌های آتی ماهواره‌های سار ایرانی اولین تست‌های مداری خود را خواهند داشت.

> ماهواره ناهید ۲ نمونه پروازی، بلوک انتقال مداری سامان نمونه پروازی و همچنین ماهواره ظفر ۲ نمونه پروازی، برای پرتاب سال ۱۴۰۳ برنامه‌ریزی شدند

حکاکی سه بعدی حرفه‌ای

نرم‌افزار آنلاین

طراحی تصاویر سه بعدی امروزه با استفاده از نرم‌افزارهای مختلفی امکانپذیر است. ایجاد تصاویر انیمیشن برای کودکان، ساخت تیزرهای تبلیغاتی سه بعدی، ایجاد تصاویر مربوط به فیلم‌ها و ساخت نماهای ثابت سه بعدی همگی به راحتی و توسط نرم‌افزارهای مختلف ایجاد تصاویر سه بعدی امکانپذیر است. کاربرانی که با نرم‌افزارهای مختلفی در ارتباط هستند پس از شنیدن اصطلاح سه بعدی و نرم‌افزار مربوط به آن در بیشتر موارد به یاد نرم‌افزار معروف و حرفه‌ای‌تری دی مکس می‌افتند. اما این نرم‌افزار یک برنامه کامل و حرفه‌ای است و علاوه بر اینکه هنگام کار با آن، باید آشنایی کاملی با ابزارها داشت، نیازمند وجود سیستم‌های قدرتمند از نظر سخت‌افزاری و به‌خصوص کارت گرافیک و حافظه بود. امروزه می‌توان نرم‌افزارهای دیگری را نیز یافت که به کمک آنها بتوان تصاویر سه بعدی حرفه‌ای را ایجاد کرد. استفاده از این نرم‌افزارها برای کاربران نسبت به نرم‌افزارهایی همچون «تری دی مکس»، آسان‌تر است. یکی از این نرم‌افزارهای پرکار، Pixologic ZBrush است. ZBrush نام نرم‌افزاری فوق‌العاده حرفه‌ای برای ساخت و طراحی تصاویر سه بعدی یا حکاکی سه بعدی است که کاربران می‌توانند به کمک آنها اقدام به ساخت تصاویر سه بعدی حرفه‌ای کنند. امروزه این نرم‌افزار در دنیای سینمایی مدرن، در ساخت اکثر شخصیت‌ها و هیولاهای مخوف به کار می‌رود. در این نرم‌افزار، ابزارهای مختلفی برای ساخت این تصاویر قرار داده شده که با توجه به نحوه طراحی و قرارگیری ابزارها، دسترسی کاربر به آنها بسیار سریع است.

از ویژگی‌های این نرم‌افزار می‌توان به قابلیت‌هایی همچون ساخت تصاویر سه بعدی بدون پس زمینه، قابلیت وارد کردن (Import) تصاویر مختلف به منظور استفاده در تصویر سه بعدی و قدرت بالا در رندر کردن تصاویر اشاره کرد. اگر شما هم از علاقه‌مندان این نرم‌افزار هستید می‌توانید آن را به صورت رایگان از وب سایت پی سی ورلد به آدرس WWW.p30world.com دانلود کنید.

> از ویژگی‌های این نرم‌افزار می‌توان به قابلیت‌هایی همچون ساخت تصاویر سه بعدی بدون پس‌زمینه، قابلیت وارد کردن (Import) تصاویر مختلف به منظور استفاده در تصویر سه بعدی اشاره کرد

خبر

وزیر ارتباطات:

وضعیت مالی شرکت ملی پست پایدار است

وزیر ارتباطات و فناوری اطلاعات گفت: با اقداماتی که در دولت سیزدهم انجام شد، شرکت ملی پست به وضعیت مالی پایدار و پست‌بانک پس از چند سال به سوددهی رسیده است.

به گزارش ایرنا، «عیسی زارع‌پور» درباره خروج شرکت‌های ملی پست ایران و پست‌بانک از زیان‌دهی اظهار کرد: پست‌بانک به‌عنوان بانک تخصصی حوزه ارتباطات و فناوری اطلاعات تا دو سه سال قبل زیان‌ده بود که در حال حاضر به سوددهی رسیده است. وی ادامه داد: شرکت ملی پست هم مشکلات جدی‌ای داشت که در حال حاضر با اقداماتی که در این دو سال انجام شده، به وضعیت کاملاً پایدار رسیده و امیدواریم روز به روز وضعیتش بهتر هم بشود.

وزیر ارتباطات و فناوری اطلاعات یادآور شد: ما به دنبال نوسازی زیرساخت‌ها و هوشمندسازی شرکت ملی پست ایران هستیم تا بتواند خدمات بهتری را با تضمین کیفیت به مردم ارائه دهد.

نوآورانه

ضربان ساز نازک‌تر از موی انسان از راه رسید

محققان دانشگاه شیکاگو یک دستگاه ضربان‌ساز جدید قلب ابداع کرده‌اند که ضخامت آن از موی انسان کمتر است. این دستگاه بی‌سیم به‌طور کامل به‌وسیله نور دریافتی از یک فیبر نوری فعال می‌شود. به گزارش نیواطلس، قلب در نتیجه مجموعه‌ای از سیگنال‌های الکتریکی که در زمان دقیقی ارسال می‌شوند، فعالیت می‌کند اما اگر این سیگنال‌ها افت کنند، ممکن است به مشکلات مختلفی مانند سکته، حمله قلبی یا حتی از کار افتادن این عضو بدن منجر شوند. دستگاه‌های تنظیم‌کننده ضربان قلب ریتم‌های غیرطبیعی را رصد و اصلاح می‌کنند اما نیازمند جراحی‌های غیرتهاجمی هستند و خطراتی نیز همراه دارند.

اما دستگاه جدید کم‌تهاجمی است زیرا از یک ورقه نازک به ضخامت یک میکرومتر ساخته شده که ۱۰۰ بار نازک‌تر از تار موی انسان است. وزن ضربان‌ساز مذکور یک پنجاهم یک‌گرم است و به‌عبارتی ۲۵۰ بار سبک‌تر از یک دستگاه معمولی است. همچنین به جای باتری با نور کار می‌کند.

ضربان‌ساز فعلی طوری طراحی شده تا موقت کار کند و به شکل ترکیبات غیرسمی حل می‌شود. به این ترتیب به جراحی برای حذف آن نیازی نیست. اما محققان تصمیم دارند نسخه‌های آتی را طوری بسازند که برای بازه‌های زمانی متفاوتی مناسب باشد.

فناورانه

برای نخستین بار

لپ‌تاپ با نمایشگر کاملاً شفاف رونمایی شد

لنوو یک لپ‌تاپ با نمایشگر میکرو ال‌ای‌دی شفاف ابداع کرده که مرزهای بین دنیای واقعی و دیجیتال را از بین برده است.

به گزارش مهر، به ندرت دستگاهی ابداع می‌شود که گویی از دل فیلم‌ها و تخیلات انسان بیرون آمده باشد. اما لنوو نخستین لپ‌تاپ جهان با نمایشگر میکرو ال‌ای‌دی شفاف را به نام «پروژه کریستال» معرفی کرده که به نظر می‌رسد از فیلم‌های علمی تخیلی الهام گرفته شده باشد.

در حال حاضر شرکت هیچ برنامه‌ای برای تولید انبوه پروژه کریستال ندارد. اما جدیدترین کانسپت لنوو که توسط بخش «تینک پد» آن ابداع شده پتانسیل استفاده از پنل‌های شفاف میکرو ال‌ای‌دی و یکپارچه‌سازی آن با هوش مصنوعی را بررسی می‌کند.

مهمترین کاربرد چنین دستگاه‌هایی به اشتراک‌گذاری اطلاعات در محلی مانند مطب پزشک یا هتل است. کاربر به جای چرخاندن نمایشگر، می‌تواند با کمک نرم‌افزار آن را برعکس کند و طرف مقابل محتوای نمایشگر را ببیند. به این ترتیب هر فردی که روبه‌رو باشد، می‌تواند محتوا را ببیند و البته توضیحی دقیق دریافت کند.

به گفته شرکت لنوو می‌توان این نمایشگر را با دوربینی که در پشت سیستم تعبیه شده، یکپارچه کرد. به عنوان مثال از دوربین برای شناسایی یک شیء (مشابه گوگل لنز) استفاده کرد. از آنجا که نمایشگر شفاف است، می‌توان برای بررسی مشکل یا تعمیر، لایه‌ای به شکل یک نمودار یا شماتیک روی شیء ایجاد کرد.

اما جالب‌ترین نکته درباره پروژه کریستال آن است که لنوو تمام بخش‌های آن را ساخته است.

خبرپلیس

فرمانده کل فراجا:

کالاهای قاچاق به آتش کشیده می شوند

گروه حوادث: فرمانده کل فراجا از حمایت پلیس برای سرمایه گذارانی که هزینه می‌کنند تا چرخ اقتصاد کشور سالم به گردش درآید خبر داد و گفت: قاچاقچیان کالا و ارز نیزهر لحظه باید حس کنند دودمانشان در حوزه تجارت ناسالم از بین خواهد رفت.

سردار احمدرضا رادان در همایش سراسری پلیس امنیت اقتصادی فراجا ضمن تشکر از همه کسانی که در موضوع مبارزه با قاچاق کالا و ارز تلاش می‌کنند، اظهار کرد: سال ۱۴۰۲ جهش پلیس امنیت اقتصادی فراجا به‌خوبی مشهود بوده، به‌گونه‌ای که سال سختی برای قاچاقچیان و مجرمان اقتصادی رقم خورد اما در سال ۱۴۰۳ باید این فعالیت مضاعف شود.

این مقام ارشد انتظامی کشور گفت: سال آتی، سال بالابردن ریسک برای قاچاقچیان است و نباید احساس امنیت داشته باشند البته باید این نکته را هم در نظر داشته باشیم که خودمان را مشغول قاچاق‌های جزئی نکنیم. در سال ۱۴۰۳ تمامی کالاهای کشف‌شده اعم از خودرو و کالاهای خانگی به آتش کشیده خواهد شد.

ارشدترین مقام انتظامی کشور تأکید کرد: در سال ۱۴۰۳ باید نقش پلیس‌های تخصصی در برخورد با قاچاقچیان کالا مشخص شود؛ همچنین پلیس‌امنیت اقتصادی با هوشمندی و بهره‌گیری از تکنولوژی و اشراف اطلاعاتی جلوی قاچاق کالا به کشور را بگیرد.

۵۰۰ نفر قربانی تخلفات خودروهای شوتی

به گزارش سایت پلیس، سردار رادان با بیان اینکه در برخورد با خودروهای شوتی اقدامات خوبی از ابتدای سال تاکنون صورت گرفته است، خاطرنشان کرد: ۵۰۰ نفر از مردم ما بر اساس حادثه‌آفرینی‌ای که این خودروها در امور راهنمایی و رانندگی به‌وجود آورده‌اند، جان خود را از دست دادند؛ همچنین تعدادی از همکاران ما بر اثر برخورد با خودروهای شوتی به شهادت رسیدند لذا باید پدیده شوتی‌گری را از بین ببریم.

وی در خاتمه اضافه کرد: تلاش پلیس همواره بر این است که پدیده شوم «شوتی‌گری» را به‌طور کامل از بین ببرد و در این راستا از سازمان‌های مربوطه نیز خواستار کمک و همیاری بوده و هستیم.

گفتنی است در این همایش از تعدادی خانواده شهدا با اهدای لوح، قدردانی به عمل آمد و همچنین از ۸ سامانه پلیس امنیت اقتصادی فراجا نیز رونمایی شد.

از گوشه و کنار ایران

گذشت از طلب میلیاردی به حرمت نام امام علی(ع)

مرد بدهکار با رضایت دو شاکی و گذشت آنها از طلب ۱۰ میلیارد ریالی خود از رفتن به زندان نجات یافت.

حجت‌الاسلام والمسلمین سید حسین علوی معاون قضایی رئیس کل دادگستری و رئیس حل اختلاف استان اردبیل اظهار کرد: ۲ نفر از همشهریان اردبیلی از فردی ۱۰ میلیارد ریال‌طلب داشتند، بعد از مدتی پرونده آنها به شعبه ۵ شورای حل اختلاف شهرستان اردبیل ارجاع داده شد که با ورود اعضای باتجربه و پر تلاش این شعبه و برگزاری جلسات متعدد و مستمر آنان توجیه شدند که فرد بدهکار به هیچ وجه قادر به پرداخت بدهی نیست و بی هیچ شائبه ای یک فرد ورشکسته است، بنابراین هر دو شاکی به احترام نام و یاد مولی الموحدین علی بن ابی طالب(ع) از حق خود گذشتند و راضی نشدند در این ایام مبارک ماه شعبان یک سرپرست خانواده روانه زندان شود.

مرگ راننده زیر لودر

راننده لودر در یک واحد معدنی واقع در معدن سنگ روستای «کروس بالا بر» اثر حادثه شغلی، جان خود را از دست داد.

به گزارش ایلنا، این راننده لودر در حال اجرای عملیات برداشت خاک در معدن سنگ روستای کروس بالا از توابع بخش ایوانکی شهرستان گرمسار در استان سمنان بود که ناگهان لودر واژگون شد. امدادگران با تجهیزات در اختیار، اقدام به رهاسازی وی کردند اما راننده جان باخته بود.

واژگونی آمبولانس حامل بیمار در جاده برفی

یک دستگاه آمبولانس حامل بیمار در آزادراه نطنز به اصفهان بر اثر بارش برف واژگون شد.

حسن صالحیان رئیس مرکز فوریت‌های پزشکی شهرستان نطنز گفت: حوالی ساعت ۶ صبح دوشنبه یک دستگاه آمبولانس متعلق به بیمارستان هاجر شهرکرد بر اثر لغزندگی در آزادراه نطنز به اصفهان واژگون شد.

وی افزود: این آمبولانس در حال اعزام بیمار به تهران بود که در حوالی پایگاه اورژانس روستای نیه در آزادراه نطنز به اصفهان واژگون شد و بیمار داخل آمبولانس، پرستار همراه بیمار و راننده آمبولانس مصدوم و برای تکمیل سیر درمان به بیمارستان منتقل شدند.

کشف شیشه از چمدان ۲ مسافر استانبول

مأموران گیت بازرسی پلیس فرودگاه تبریز هنگام بررسی بار مسافران استانبول از ۲ مسافر زن و مرد که هر دو اهل اردبیل بوده اما نسبت فامیلی نداشتند، در مجموع ۳ کیلو و ۸۵۰ گرم شیشه (خالص) کشف کردند.

سرهنگ محسن لریان رئیس فرودگاه تبریز اعلام کرد: مأموران از کف و جداره چمدان‌های این دو مسافر که به شکل ماهرانه موادمخدر را جاساز کرده بودند ماده مخدر شیشه کشف کردند و پرونده قانونی در این خصوص تشکیل شد و اقدامات قانونی در حال انجام است.

مادر مقتول در دادگاه:

دیه پسرم را به کودکان بی سرپرست می بخشم

گروه حوادث / کامران علمدهی: پسر جوانی که به خاطر شوک از دست دادن نامزدش مرتکب قتل شده و تا یک قدمی چوبه دار رفته بود در حالی با پرداخت دیه رضایت گرفت که مادر مقتول دیه دریافتی را به کودکان بی‌سرپرست بخشید.

به گزارش خبرنگار حوادث «ایران»، زمستان سال ۱۴۰۰ گزارش درگیری خونینی در یکی از بوستان‌های تهرانپارس به مرکز فوریت‌های پلیسی ۱۱۰ اعلام شد. پس از آن مأموران به محل نزاع رفتند و با بررسی‌های اولیه پی بردند که درگیری میان دو پسر جوان رخ داده و در جریان آن یکی از آنها با ضربات چاقو مجروح شده و ضارب نیز از صحنه فرار کرده است. پس از آن مجروح حادثه به بیمارستان منتقل شد اما ساعتی بعد به علت شدت جراحات وارده و خونریزی شدید تسلیم مرگ شد و جسد با دستور قضایی به پزشکی قانونی منتقل شد.

در نخستین گام مأموران پلیس به سراغ شاهدان درگیری رفتند و آنها مشخصات ضارب را که پسری ۲۶ ساله به نام بهروز بود به پلیس دادند.

در ادامه بررسی‌ها سرانجام با تلاش مأموران پسر جوان ردیابی و بازداشت شد و در همان بازجویی‌های اولیه به درگیری خونین با مقتول اعتراف کرد و گفت: من عاشق دختری بودم و قرار بود ازدواج کنیم اما روز حادثه خانواده نامزدم خبر مرگ مشکوک او را به من دادند، از شنیدن این خبر دیوانه شدم، با حالی پریشان در خیابان‌ها راه می‌رفتم و گریه می‌کردم تا اینکه به پارک رسیدم، در آنجا مقتول را دیدم و با هم چشم در چشم شدیم، از آنجا که حالم بد بود با او درگیر شدم. با وساطت چند نفر دعوا خاتمه پیدا کرد. من روی نیمکت پارک نشسته بودم و به نامزدم فکر می‌کردم که نیم ساعت بعد همان پسر دوباره با یکی از دوستانش به پارک برگشتند و ناگهان به سمتم حمله کردند، من هم برای دفاع از خودم با چاقو او را زدم و وقتی روی زمین افتاد فرار کردم. با اعتراف متهم، بازسازی صحنه جرم انجام شد و با تکمیل تحقیقات پرونده برای رسیدگی به شعبه ۱۰ دادگاه کیفری یک استان تهران فرستاده شد.

نخستین جلسه دادگاه و حکم قصاص

در آن جلسه اولیای دم درخواست قصاص کردند و قضات پس از شنیدن دفاعیات متهم، گزارش پزشکی قانونی و پلیس و بررسی پرونده و براساس درخواست اولیای دم وی را به قصاص محکوم کردند و حکم با تأیید قضات دیوان عالی کشور قطعی شد و متهم در یک قدمی چوبه دار قرار گرفت.

بخشش مادر مقتول

در حالی که دو سال از قطعی شدن حکم گذشته بود و پسر جوان در یک قدمی اجرای حکم قصاص قرار داشت، سرانجام مادر مقتول که تنها ولی دم پرونده بود به شرط دریافت دیه رضایت داد و پسر زندانی از چوبه دار رهایی یافت.

مادر مقتول زمانی که برای اعلام رضایت به دادگاه رفت، گفت: من با دریافت دیه قاتل پسرم را بخشیدم هر چند تمام زندگی‌ام که پسرم بود از دست رفت اما حالا اعلام می‌کنم که تمام دیه پسرم را برای شادی روح فرزندم به کودکان بی‌سرپرست می‌بخشم.

به این ترتیب با بخشش بهروز او در شعبه ۱۰ دادگاه کیفری یک استان تهران از جنبه عمومی جرم محاکمه شد.

دومین جلسه دادگاه

در این جلسه بهروز ضمن تشریح جزئیات ماجرای درگیری با قربانی به قضات گفت: روز حادثه شنیدن خبر مرگ نامزدم من را شوکه کرده بود، هنوز هم نمی‌دانم دختری که در سلامت کامل بود و هیچ بیماری نداشت چطور فوت کرد. باور کنید آنقدر این خبر مرا شوکه کرده بود که نمی‌دانستم چکار می‌کنم. فکر می‌کردم دنیا برایم تمام شده و دیگر نمی‌توانم به زندگی ادامه دهم. قطعاً اگر آن روز حال روحی خوبی داشتم کارم به درگیری نمی‌کشید و حالا اینجا نبودم.

وی در ادامه افزود: من نه مقتول را می‌شناختم و نه کینه‌ای از او داشتم به یکباره باهم درگیر شدیم. حتی اگر او دوباره برنمی‌گشت این اتفاق نمی‌افتاد. من شرمنده خانواده‌اش هستم مادرش بزرگی کرد و با گذشت از خون پسرش به من زندگی دوباره داد و حالا هم از شما قضات می‌خواهم در حد امکان در مجازاتم تخفیف قائل شوید. واقعاً از کارم پشیمان هستم.

در پایان جلسه قضات برای صدور رأی وارد شور شدند.

خواب ابدی کودک با اشتباه مادر

گروه حوادث/ زن جوان با گذشت ۶۹ روز از مرگ فرزندش به خوراندن قرص متادون برای خوابانـدن او اعتراف کرد. این در حالی است که این مادر ابتدا مدعی بود دخترش در بازی کودکانه دچار حادثه شده است.

به گزارش خبرنگار حوادث «ایران»، ۲۸ آذر امسال گزارش مرگ دختری دو ساله از سوی بیمارستانی در تهران به بازپرس محسن اختیاری اعلام شد. وقتی تیم جنایی راهی محل شد در بررسی‌های اولیه مادر کودک گفت: برای میهمانی از دماوند به خانه خواهرم در تهران آمدیم. دخترم با پسر ۵ ساله خواهرم مشغول بازی بود که دعوایشان شد و پسر خواهرم او را هل داد و دخترم روی زمین افتاد و ضربه‌ای به سرش وارد شد. بچه‌ام کمی گریه کرد و بعد خوابید، صبح هر چه او را صدا کردم بیدار نشد او را به بیمارستان رساندم و به من گفتند که دخترم فوت کرده است.

در حالی که زن جوان چنین اظهاراتی داشت به دستور بازپرس شعبه اول دادسرای امور جنایی، جسد دخترک برای مشخص شدن علت مرگ به پزشکی قانونی منتقل شد. پس از آزمایش‌های انجام شده از سوی متخصصان پزشکی قانونی، آنها اعلام کردند که هیچ ضربه‌ای به سر دخترک وارد نشده و علت مرگ او مصرف متادون و مسمومیت ناشی از آن بوده است.

با برملا شدن علت اصلی مرگ کودک، مادر و خاله او که در زمان حادثه در خانه حضور داشتند بازداشت شدند. مادر کودک این بار مدعی شد: دخترم در حال بازی بود که چشمش به شربت متادون شوهر خواهرم افتاد که زیر بخاری بود. او شربت را برداشت و خورد، من این موضوع را دیدم اما فکر نمی‌کردم ضرری داشته باشد، از آنجایی که بعد از خوردن شربت واکنشی نشان نداد و گریه نکرد با خودم گفتم که اتفاقی نمی‌افتد. حدود دو سه ساعت بعد هم دخترم خوابید اما دیگر بیدار نشد. وقتی متوجه مرگ فرزندم شدم به خاطر اینکه برای من و خواهرم مشکلی پیش نیاید، ماجرای دعوای کودکانه و زمین خوردن او را مطرح کردیم. گرچه زن جوان چنین ادعایی داشت اما از نظر بازپرس جنایی، او باز هم حقیقت را بیان نمی‌کرد. بنابراین او و خواهرش همچنان بازداشت و به اداره دهم پلیس آگاهی پایتخت منتقل شدند.

در نهایت پس از گذشت دو ماه از این ماجرا، زن جوان که کتمان حقیقت را بی‌نتیجه می‌دید به قتل ناخواسته دخترش اعتراف کرد: آن روز دخترم بی‌قراری می‌کرد و هر چه سعی کردم او را آرام کنم، نتوانستم. ناگهان چشمم به قرص متادون شوهر خواهرم افتاد که زیر بخاری بود. آن را برداشتم و داخل آب حل کردم و به دخترم دادم. تصور نمی‌کردم که قرص باعث مرگ او شود.

از سویی پدر دخترک نیز با حضور در دادسرا از همسر و خواهر همسرش به خاطر قتل دخترش شکایت کرد. با اعتراف زن جوان، به دستور بازپرس محسن اختیاری، زن جوان به اتهام مباشرت در قتل و خواهرش به خاطر معاونت در قتل دختر دو ساله بازداشت شده و تحقیقات ادامه دارد.

۲ برادر خودروهای تصادفی را با سند نمره می فروختند

گروه حوادث: دو برادر سارق که قطعات خودروهای سرقتی را روی خودروهای تصادفی گذاشته و آنها را می‌فروختند از سوی پلیس دستگیر شدند.

حجت‌الاسلام والمسلمین حسن غریب دادستان عمومی و انقلاب مرکز استان قم اظهار کرد: این ۲ برادر با سرقت ۹ دستگاه خودرو پژو ۴۰۵، ۲۰۶، پژو پارس و سمند از سراسر کشور و انتقال لوازم آن به خودروهای تصادفی و سوخته اقدام به دریافت سند برای ۵ خودرو و فروش آنها کرده بودند. با تحقیقات تخصصی و رصد اطلاعاتی پلیس آگاهی استان قم و دستورات قضایی دادیار شعبه ۴ دادسرای مرکز استان، ۲ متهم این پرونده که در یکی از استان‌های غربی کشور سکونت داشتند و صاحب چند گاراژ بودند به همراه اموال مسروقه دستگیر شدند. این سارقان از شهرهای قم، تهران، خرم‌آباد، اصفهان، مهران و بروجرد خودرو سرقت کرده‌اند.

دادستان عمومی و انقلاب مرکز استان قم با بیان اینکه برخی از خودروهای مسروقه مورد استفاده متهمان و خانواده آنان بوده و ۵ خودرو را نیز با شگردهای مجرمانه خود با اخذ قانونی سند به فروش رسانده‌اند، افزود: شاکیان این پرونده صاحبان خودروهای سرقتی و خریداران جدید این خودروها هستند.

وی سرقت، قبول و تحصیل مال مسروقه به صورت حرفه‌ای، کلاهبرداری و مخدوش کردن پلاک خودرو را از عناوین اتهامی سارقان در این پرونده برشمرد و تصریح کرد: این ۲ برادر دارای سوابق متعدد در سرقت خودرو بوده و متهم اصلی ۳۰ سال سن دارد.

این مقام قضایی اقدامات و پیگیری‌های شبانه‌روزی ضابطان و همکاران قضایی استان را در شناسایی و دستگیری سارقین قابل تقدیر و کم نظیر خواند و هشدار داد: با سارقان و مخلان امنیت شهر قاطع و بدون مماشات برخورد خواهد شد و از هیچگونه تسهیلات قانونی برخوردار نخواهند بود.

دستگیری متهم به قتل در خانه فامیل

مرد جوان که پس از قتل دوستش متواری شده بود، با تلاش کارآگاهان دستگیر شد و به جرم خود اعتراف کرد.

سرهنگ علی کرمی رئیس‌پلیس آگاهی استان کرمانشاه گفت: پس از اعلام وقوع قتل مردی ۴۴ ساله در کرمانشاه و ارجاع پرونده به پلیس آگاهی، تلاش برای دستگیری فرد قاتل آغاز شد. کارآگاهان با انجام کارهای اطلاعاتی و تلاش‌های شبانه‌روزی موفق به شناسایی مخفیگاه متهم ۳۹ ساله در منزل یکی از بستگانش شده و محل مورد نظر را به محاصره درآوردند و پس از هماهنگی با مقام قضایی طی عملیاتی غافلگیرانه وی را دستگیر و به پلیس آگاهی منتقل کردند. متهم دستگیر شده در بازجویی‌ها به ارتکاب قتل اعتراف و انگیزه‌اش را اختلاف با مقتول عنوان کرد.

کشف بیش از یک و نیم تن تریاک در سیستان و بلوچستان

فرمانده انتظامی سیستان و بلوچستان از کشف یک تن و ۶۳۵ کیلوگرم مواد مخدر از قاچاقچیان در اقدام اطلاعاتی پلیس استان در شهرستان‌های سراوان و خاش در ۴۸ ساعت گذشته خبر داد.

سردار دوستعلی جلیلیان اظهار کرد: مأموران پلیس مبارزه با مواد مخدر استان و همچنین مأموران انتظامی شهرهای سراوان و خاش، با رصد اطلاعاتی و اقدامات تخصصی از فعالیت سوداگران مرگ و انتقال مواد افیونی مطلع شدند و موضوع را در دستور کار خود قرار دادند. مأموران با اشراف اطلاعاتی این فعالیت را رصد کرده و محموله‌ها را در موقعیت و فرصت مناسب در سراوان و خاش هدف عملیاتی قرار دادند و مقدار یک تن و ۶۳۵ کیلوگرم مواد مخدر از نوع تریاک کشف شد.

سرقت های خشن راننده از اتباع بیگانه

گروه حوادث: راننده مسافربرنما که با زور و تهدید و ضرب و جرح از مسافرانش که اتباع غیرایرانی بودند سرقت و زورگیری می‌کرد از سوی پلیس دستگیر شد.

سردار کارآگاه علی ولیپور گودرزی، رئیس‌پلیس آگاهی پایتخت گفت: با وقوع چند فقره سرقت مشابه همراه با ضرب و جرح از اتباع کشورهای همسایه بررسی موضوع رسیدگی در دستور کار تیمی زبده از کارآگاهان اداره پنجم پلیس آگاهی قرار گرفت. تحقیقات ابتدایی کارآگاهان نشان داد، فردی با استفاده از ۲ دستگاه خودرو سواری پژو و سمند با تردد در محدوده پایانه‌های مسافربری به بهانه‌های مختلف از مسافران که از اتباع کشورهای همسایه بودند، زورگیری کرده است.

رئیس‌پلیس آگاهی پایتخت با بیان اینکه کارآگاهان در نخستین‌گام با بهره‌گیری از شیوه‌های کشف نوین جرم و روش‌های علمی، هویت متهم را شناسایی کردند گفت: در گام بعدی کارآگاهان با اقدامات اطلاعاتی و بررسی‌های تخصصی مخفیگاه متهم را در غرب تهران شناسایی و پس از هماهنگی با مرجع قضایی موفق به دستگیری این فرد در یک عملیات منسجم شدند. وی افزود: متهم پس از انتقال به اداره پنجم پلیس آگاهی در تحقیقات ابتدایی به جرم خود مبنی بر ۱۰۰ فقره سرقت اعتراف کرد و ۱۵ مالباخته وی را شناسایی کردند. با صدور قرار قانونی از سوی مرجع قضایی، متهم برای کشف جرایم احتمالی و شناسایی سایر مالباختگان دیگر در اختیار کارآگاهان اداره پنجم پلیس آگاهی قرار گرفت.

قرص و آمپول‌های نیروزا به مشتری‌ها نرسید

فرمانده انتظامی استان بوشهر از کشف انواع قرص و آمپول‌های نیروزا به ارزش ۱۱۰ میلیارد ریال در شهرستان دیر استان خبر داد.

سردار حیدر سوسنی گفت: روزیکشنبه مأموران انتظامی شهر دوراهک و یگان امداد شهرستان دیر در اجرای طرح‌های مبارزه با قاچاق کالا و ارز، از فعالیت قاچاقچیان در امر توزیع قرص‌های نیروزا مطلع شدند که موضوع را در دستور کار قرار دادند.

وی با بیان اینکه پس از هماهنگی با مقام قضایی، منزل مورد نظر مورد بازرسی قرار گرفت، افزود: در بازرسی انجام گرفته تعداد ۶۴۵ هزار انواع قرص و آمپول نیروزای غیرمجاز و بدون مجوز ساخت کشور هند کشف شد. در این عملیات ۲ متهم دستگیر و به مرجع قضایی معرفی شدند.

مرگ خاموش ۲ نگهبان

دو نگهبان ساختمان نیمه‌ساز در اثر استنشاق گاز منوکسیدکربن به دلیل استفاده نکردن از دودکش استاندارد جان باختند.

سرهنگ کامران ملکی فرمانده انتظامی شهرستان فردیس گفت: حوالی ساعت ۱۴ روز یکشنبه در پی اعلام مرکز فوریت‌های پلیسی ۱۱۰ مبنی بر یک فقره گازگرفتگی در یکی از بخش‌های این شهرستان، بلافاصله اکیپی از مأموران انتظامی به محل اعزام شدند.

این مقام انتظامی افزود: پس از حضور مأموران پلیس و تیم‌های امدادی در محل حادثه مشخص شد ۲ مرد میانسال در اتاقک نگهبانی یک ساختمان نیمه‌کاره در حال استراحت بودند که دچار گازگرفتگی شده و جان خود را از دست دادند.

پرداخت سهم دیه تنها شرط آزادی قاتل بعد از ۲۱ سال

گروه حوادث: مرد زندانی که ۲۲ سال قبل مرتکب قتل شده و سه نفر از اولیای دم نیز او را بخشیده‌اند به شرطی آزاد خواهد شد که سهم دیه چهارمین ولی دم را که در خارج از کشور زندگی می‌کند، بپردازد.

به گزارش خبرنگار حوادث «ایران»، دوم اسفند سال ۱۳۸۰ درگیری مرگباری در جنوب پایتخت به تیم جنایی اعلام شد. با گزارش این خبر تیم جنایی راهی محل حادثه شده و با جسد مردی ۷۰ ساله درحالی مواجه شدند که با ضربه چاقو به قتل رسیده بود. جسد پیرمرد در چند قدمی یک خودروی پیکان افتاده بود و دو بسته پول به مبلغ دویست هزار تومان نیز همراهش بود اما نه پول‌ها به سرقت رفته بود و نه خودروی مقتول و این موضوع نشان می‌داد که جنایت به خاطر سرقت رخ نداده است.

در تحقیقات از شاهدان، یکی از آنها گفت: درحال عبور از خیابان بودم که متوجه صدای درگیری مقتول و مرد جوانی شدم. نمی‌دانم درگیری‌شان به چه دلیل بود اما ناگهان، مرد جوان چاقویی را بیرون آورد و ضربه‌ای به مقتول زد و متواری شد. با کمک شاهدان، چهره‌نگاری عامل جنایت که به نظر می‌رسید جوانی ۲۰ ساله است، انجام شد اما با گذشت یک سال از این ماجرا ردی از وی به دست نیامد.

تماس مرد ناشناس

بررسی‌های تیم جنایی برای رازگشایی از این جنایت و دستگیری قاتل ادامه داشت تا اینکه مرد ناشناسی با پلیس تماس گرفت و گفت: مرد جوانی در همسایگی ما زندگی می‌کند و گاهی اوقات برای شب‌نشینی به خانه‌ام می‌آید. چند شب قبل که به خانه‌ام آمد، حال روحی خوبی نداشت. او برایم تعریف کرد که حدود یکسال قبل دست به قتلی ناخواسته زده و راننده‌ای را به قتل رسانده است. در این مدت عذاب وجدان رهایش نکرده و چند بار هم خواسته خودش را به پلیس معرفی کند اما جرأت این کار را نداشته است. او حتی گفت، ای کاش یک نفر او را به پلیس لو می‌داد تا شاید کابوس‌هایش پایان یابد. نمی‌دانم کار درستی بود که ماجرای او را برای پلیس تعریف کردم یا نه اما آدرس او را به شما می‌دهم.

به‌دنبال این تماس، تیمی از کارآگاهان جنایی راهی آدرس مورد نظر شده و مرد جوان را دستگیر کردند. وی وقتی مقابل افسر پرونده‌اش قرار گرفت، لب به اعتراف گشود: اسفند سال گذشته در حال عبور از خیابان بودم که خودروی پیکان مقتول مقابل پایم توقف کرد. راننده با داد و فریاد از ماشین پیاده شد و یقه‌ام را گرفت. می‌گفت من با او تصادف کرده و سپس فرار کرده‌ام و حالا که مرا پیدا کرده باید خسارت ماشینش را بدهم. از شنیدن حرف‌های او شوکه شده بودم هرچه خواستم توضیح بدهم که مرا اشتباه گرفته توجهی نمی‌کرد. کم کم عصبانی شدم و دعوا بالا گرفت، قصدم کشتن او نبود و ناخودآگاه دست به چاقو شدم.

پای چوبه دار

با اعتراف مرد جوان به جنایت، او به بازسازی صحنه قتل پرداخت و پس از تکمیل تحقیقات، پرونده برای صدور حکم به دادگاه کیفری استان تهران ارجاع شد. با توجه به اینکه خواهر و برادر مقتول تنها اولیای دم او بودند و پیرمرد نیز همسر و فرزندی نداشت آنها خواستار قصاص قاتل برادرشان شدند. با درخواست آنها، قضات دادگاه کیفری حکم قصاص صادر کردند و پس از تأیید پرونده برای اجرای حکم به دادسرای امور جنایی پایتخت ارجاع شد. چندین جلسه برای رضایت اولیای دم از سوی دادیار شعبه دوم اجرای احکام دادسرای امور جنایی پایتخت برگزار شد اما خانواده مقتول اصرار بر اجرای حکم داشتند. بدین ترتیب چند سال قبل مرد زندانی پای چوبه دار رفت اما با تلاش واحد صلح و سازش دادسرای امور جنایی پایتخت موفق شد از اولیای دم مهلت بگیرد.

سرنوشت مبهم

با گذشت چندین سال از این ماجرا خواهر و برادر مقتول فوت کردند و بدین ترتیب با مرگ آنها وضعیت پرونده تغییر کرد. از آنجا که خواهر مقتول فرزندی نداشت با مرگ وی اتفاقی نمی‌افتاد اما برادر مقتول چهار فرزند داشت که اولیای دم محسوب می‌شدند. سه نفر از آنها به دادسرای امور جنایی پایتخت رفته و با تلاش قاضی رحیمی، دادیار شعبه دوم اجرای احکام دادسرای امور جنایی پایتخت، به خاطر رضای خدا از قصاص قاتل عموی‌شان گذشت کردند.

اما چهارمین نفر در یکی از کشورهای اروپایی زندگی می‌کرد که حالا سرنوشت پسر زندانی در دستان او بود. اما از آنجا که آدرس و محل زندگی مشخصی از او در دسترس نبود سرنوشت مرد زندانی که حالا ۴۲ ساله شده همچنان مبهم مانده است.

باتوجه به اینکه دسترسی به چهارمین ولی دم مقدور نبود، طبق ماده ۳۵۶ قانون مجازات اسلامی، از رئیس قوه قضائیه درخواست شد تا برای پرونده مرد زندانی تعیین تکلیف کند. بدین ترتیب باتوجه به رضایت سه نفر از اولیای دم و از آنجایی که مرد جوان ۲۱ سال در زندان به سر برده، حکم بر پرداخت سهم دیه به چهارمین ولی دم صادر شد. با توجه به اینکه دسترسی به ولی دم چهارم مقدور نیست سهم دیه باید به صندوق امانی دادگستری واریز شود.

بدین ترتیب سرنوشت مرد جوان به پرداخت سهم دیه گره خورده است و در صورت پرداخت آن می‌تواند پس از ۲۱ سال از زندان آزاد شود. این درحالی است که مرد زندانی اظهار داشته توانایی پرداخت دیه را ندارد و چشم امید وی به کمک نیکوکاران است.

حوادث جهان

سفر ۷۰ کیلومتری قطار بدون راننده

یک قطار باری در هند بیش از ۷۰ کیلومتر را بدون راننده طی کرد.

به گزارش بی‌بی‌سی، این قطار روز یکشنبه با ۵۳ واگن حامل سنگ‌های تراشه‌ای از جامو به پنجاب در راه بود که برای تغییر خدمه در کاتوا توقف کرد اما پس از آنکه راننده قطار و دستیارش پیاده شدند، ناگهان قطار به سمت پایین شیب روی ریل بدون راننده به راه افتاد و از کاتوا در جامو و کشمیر به منطقه هوشیارپور در پنجاب رفت. ویدیوهای به اشتراک گذاشته شده در شبکه‌های اجتماعی نشان می‌دهد این قطار با سرعتی نزدیک به ۱۰۰ کیلومتر در ساعت از حدود پنج ایستگاه عبور کرد. به گفته مسئولان راه‌آهن هند، آنها توانستند با قرار دادن بلوک‌های چوبی سرعت قطار را کاهش داده و آن را بدون آنکه به کسی آسیب بزند متوقف کنند. راه‌آهن هند پس از این حادثه دستور تحقیق در این خصوص را صادر کرده است.

قتل دانشجوی پرستاری هنگام پیاده‌روی

یک دانشجوی رشته پرستاری در دانشگاه جورجیا امریکا به قتل رسید.

به گزارش سی‌ان‌ان، جسد هوپ رایلی روز پنجشنبه گذشته در نزدیکی یک دریاچه در محوطه دانشگاه جورجیا پیدا شد. پزشکی قانونی شهرآتن کلارک در ایالت جورجیا، صبح روز جمعه هویت این دانشجوی ۲۲ ساله پرستاری را شناسایی کرد. بنا به گفته پلیس، مقتول که برای پیاده‌روی به اطراف دریاچه رفته بود، بر اثر ضربه شدید به سر جانش را از دست داده است.

جف کلارک، رئیس پلیس دانشگاه جورجیا در یک کنفرانس خبری اعلام کرد که فردی ۲۶ ساله به نام خوزه آنتونیو ایبارا به عنوان مظنون اصلی قتل دستگیر شده است. بنا به گفته کلارک، مظنون سابقه جنایی ندارد. او افزود که ایبارا ساکن آتن کلارک است، اما شهروند ایالات‌متحده یا دانشجو در دانشگاه جورجیا نیست. از طرف دیگر هیچ مدرکی وجود ندارد که نشان دهد قاتل و مقتول از قبل یکدیگر را می‌شناختند. برادر ایبارا جمعه شب از طرف پلیس فدرال به داشتن گرین کارت جعلی متهم شد و بر اساس انتشار خبری از دفتر دادستانی ایالات‌متحده در منطقه جورجیا، در بازداشت دولتی است. در این بیانیه آمده است که دیگو ایبارا ۲۹ ساله که مانند برادرش اهل ونزوئلا است و مدرکی ندارد، به داشتن یک سند جعلی متهم شده و با ۱۰ سال زندان مواجه است. پلیس در مورد نحوه دستگیری مظنون می‌گوید که یک افسر پلیس به ایبارا نزدیک شد زیرا او با توصیف مظنونی که تحت تعقیب بود، مطابقت داشت. او به افسر گرین کارت ارائه کرد که مشخص شد جعلی بوده است.

انهدام باند پدربزرگ‌ها

پلیس ایتالیا، باندی از دزدان مسلح را دستگیر کرده است که تمام اعضایش، مردان مسنی هستند که به جای زندگی آرام در انتهای عمر، پول درآوردن پرخطر را انتخاب کرده‌اند.

این باند ۶نفره بعد از چند سرقت مسلحانه از اداره‌های پست در رم، مشهور شد. اعضای آن، در نگاه اول پدربزرگ‌های مهربانی به‌نظر می‌رسند، اما دادستانی رم گفته که این افراد، خلافکاران بی‌رحم و به‌شدت حرفه‌ای بوده و تشکیلات سازمانی مستحکمی داشته‌اند.

۳ عضو باند که ۶۸، ۷۰ و ۷۷ ساله هستند، رهبری باند را برعهده داشتند و ۳ نفر دیگر که ۵۱،۶۶ و ۵۶ سال دارند کلیدساز و حفار بودند و کار نفوذ به ادارات به عهده آنها بود. همه افراد سابقه‌دار هستند و رهبران باند، خلاف را از دهه۷۰ میلادی شروع کرده‌اند.

جدول سودوکو

ارقام ۱ تا ۹ را طوری در خانه‌های سفید قرار دهید که هر رقم در سطرها، ستون‌ها و مربع‌های کوچك ۳ در ۳ یکبار دیده شود

۴۴۴۲

آسان

						۳	۸	
	۶				۳	۴	۷	
۸		۴				۱	۹	۵
۴	۷			۸	۹			
	۸		۶		۵		۴	
			۱	۲			۵	۷
۲	۱	۸				۵		۴
	۴	۷	۵				۳	
	۵	۶						

متوسط

	۸	۷	۳		۲			۴
	۶		۹	۵				
		۹		۴				
		۱		۳	۸			۶
۶			۴		۵			۱
۴			۷	۱		۲		
				۷		۱		
				۲	۹		۳	
۲			۶		۳	۴	۹	

سخت

۱	۸			۵				
۹			۸	۳		۴		
		۴			۹			
۲				۹			۳	۸
۴	۹			۸				۶
			۱			۶		
		۷		۲	۸			۱
				۶			۸	۵

خیلی سخت

	۵				۸			
۶		۲	۴					
۳		۷			۱			
۹		۶		۱				۲
۴								۷
۲				۶		۱		۴
			۵			۶		۹
					۷	۸		۳
			۲				۷	

حل جدول سودوکو شماره ۴۴۴۲

آسان

۶	۱	۸	۷	۴	۲	۵	۹	۳
۹	۴	۵	۱	۶	۳	۷	۸	۲
۲	۷	۳	۹	۸	۵	۱	۴	۶
۸	۶	۴	۳	۷	۱	۲	۵	۹
۱	۵	۷	۲	۹	۶	۳	۸	۴
۳	۲	۹	۵	۸	۴	۶	۱	۷
۵	۸	۶	۴	۲	۹	۱	۷	۳
۷	۹	۱	۶	۳	۸	۴	۲	۵
۴	۳	۲	۷	۵	۱	۹	۶	۸

متوسط

۶	۸	۷	۳	۱	۲	۹	۵	۴
۳	۶	۱	۹	۵	۴	۸	۷	۲
۵	۴	۲	۸	۷	۶	۱	۳	۹
۴	۷	۸	۱	۳	۹	۲	۶	۵
۹	۳	۶	۲	۴	۵	۷	۱	۸
۸	۱	۵	۷	۶	۸	۳	۴	۹
۲	۹	۴	۶	۸	۱	۵	۳	۷
۱	۵	۳	۴	۲	۷	۹	۸	۶
۷	۸	۹	۵	۱	۳	۴	۲	۱

سخت

۹	۱	۸	۷	۲	۴	۶	۳	۵
۳	۷	۶	۱	۹	۵	۸	۴	۲
۴	۵	۲	۸	۶	۳	۱	۷	۹
۸	۶	۳	۹	۷	۱	۴	۲	۵
۷	۴	۹	۶	۵	۲	۳	۸	۱
۱	۲	۵	۴	۸	۷	۹	۶	۳
۶	۸	۱	۳	۴	۹	۲	۵	۷
۵	۹	۷	۲	۳	۶	۸	۱	۴
۲	۳	۴	۵	۱	۸	۷	۹	۶

خیلی سخت

۱	۵	۶	۴	۹	۲	۳	۸	۷
۷	۴	۹	۱	۸	۵	۶	۲	۳
۳	۸	۲	۶	۷	۴	۹	۱	۵
۹	۶	۴	۷	۳	۱	۲	۵	۸
۵	۲	۸	۹	۶	۷	۴	۳	۱
۸	۱	۷	۲	۵	۳	۹	۶	۴
۲	۹	۳	۸	۴	۶	۱	۷	۵
۴	۷	۵	۳	۱	۹	۸	۲	۶
۶	۳	۱	۵	۲	۸	۷	۴	۹

یک جدول با دو شرح

جدول روزنامه *ایران* دارای دو «شرح عادی و ویژه» است. در صورت تمایل به حل دو شرح ابتدا یکی از شرح‌ها را با مداد حل کرده و سپس با پاک کردن جواب شرح اول، به حل شرح دوم بپردازید.

۸۴۱۱

جدول عادی

افقی:

۱- بهای بلیت - غذای محلی اصفهان
۲- نوعی اسباب‌بازی - خردمند و فاضل - وزارتخانه
۳- پستی - بیمارستانی در شمال غرب تهران - واحد جعبه سیگار
۴- کلمه شرط - قمر برجیس - الهه عشق و جمال - موی گردن شیر
۵- مساوی عامیانه- ریشه خوراکی - نوبت کاری
۶- تالاب دیدنی «بوکان» در آذربایجان غربی - از آفات درختان میوه‌دار - صف و رده
۷- بی‌بیم شدن - قطعه‌ای از موسیقی - تمام پوشش خانه
۸- کارتونی محبوب و به یاد ماندنی
۹- آواز خوش - نورد - سکوی شیرجه
۱۰- پهلوان - غیرمعنوی - شهرپرجمعیت «چین»
۱۱- کوچک‌ترین کشور شمال آفریقا - عامدانه - ام‌الخبائث
۱۲- رشد کردن - پادشاه خوارزمشاهی - چای انگلیسی - پرده‌دری
۱۳- نشان قهرمانی - مخلص، بی‌ریا - دشت
۱۴- کربلای سابق - نشانی خانه - باران یخی
۱۵- مجموعه عقاید حزبی - چاشنی فالوده

عمودی:

۱- فیلمی با بازی ریما رامین فر و رضا عطاران (۱۴۰۲) - باران اندک
۲- صفار - برچیده شده و نابود - اداره کننده
۳- میل شدید زن حامله - پسر چنگیزخان - قادر
۴- بعد اول! - نامربوط و یاوه - زینت رو - ملامت
۵- لبه تیز کارد - دستخط خوش - اشاره بعید
۶- ضربه سر - گریه بچه - شعبده
۷- دو یار هم‌قد! - ناامیدی - سامانه رنگی آنالوگ
۸- مصرف شمار - شهرموسیقی - غمگین و آسیب‌دیده
۹- گونه‌ای طلاق - صفتی برای بیان بی‌خاصیت بودن شخص - پرحرفی
۱۰- باهوش و زرنگ - واحد توان - پسوند شباهت
۱۱- متضاد «خوب» - روش، سازمان - چشم‌روشنی
۱۲- آرایش، زینت - پاروی قایقران - امر از زدودن - با «متل» آید
۱۳- نقل‌قول، حدیث - تیز - کل و تمام
۱۴- مرکز «بنگلادش» - چوپان - آماسیده
۱۵- فسخ شدن - کشوری در مرکز قاره آفریقا

جدول ویژه

افقی:

۱- زبانی در برنامه‌نویسی - دیدگاهی فلسفی
۲- خط راست موازی سطح زمین - بریده شده - با شکوه و شوکت
۳- خواهرزاده میرعماد خوشنویس - کلیسای اصفهان - مادر خودمانی
۴- رنگ بخشندگی! - شادمان شدن - کودک بی‌سرپرست - شهر «اتریش»
۵- ابرپایین آمده - برتری‌ها - اعضای درون شکم
۶- پشت سر - خجالتی - به وسیله
۷- آهسته - پسرمازنی - موش رایانه‌ای
۸- رمان «مویان» چینی
۹- سنگ عیارسنجی طلا - سبکی موسیقایی - سران و امرا
۱۰- کلمه شگفتی - آدم فعال - گیاه رنگرزی
۱۱- تعطیل کردن و بستن جایی - درس دادن - زه و خوشا
۱۲- نغمه - خودروی جنگی - فلز تمدن - سپاس
۱۳- واحد نمایش فیلم - مفصل پا - لنگه به لنگه
۱۴- بخشی در «اسپانیا» - داروی مالیدنی - رؤیای تشنه لب
۱۵- مابعدالطبیعه - برنده سوئیسی نوبل شیمی ۲۰۱۷ با نام کوچک «ژاک»

عمودی:

۱- تفرجگاه شیراز - ایالت «هند»
۲- عصاره - آبادی در میان کویر - خودروی باری کوچک
۳- بیمار - برچسب - نوعی خرس در چین
۴- نیرنگ - نام مستعار «ماریا شاراپووا» - همگی - باجناق
۵- سازمان بین‌المللی استانداردسازی - پشیمانی - عدد ماه
۶- قلق - عمارت عالی - گذشته‌های دور
۷- پرنده دریاچه - مددرسانی - سرباز نیروی دریایی
۸- بخشش‌ها - مروارید غلتان! - شگرد
۹- لعن - صفحه‌کلید - قورباغه درختی
۱۰- قله‌ای در ارسباران - پف‌کردگی - آب‌بند
۱۱- ناپدید - بخشی از یک عبادتگاه - مفقود
۱۲- بخشایش قلب - ایزد مصر باستان - واهمه - مرکب اِنسان‌ها قبل از ساخت خودرو
۱۳- شهر «کانادا» - موشی - دزد تاریکی‌ها!
۱۴- سبز تیره - بازار رسمی سرمایه - بزرگ ایل
۱۵- سوی راست - یکی از مکان‌های دیدنی شهرستان جلفا

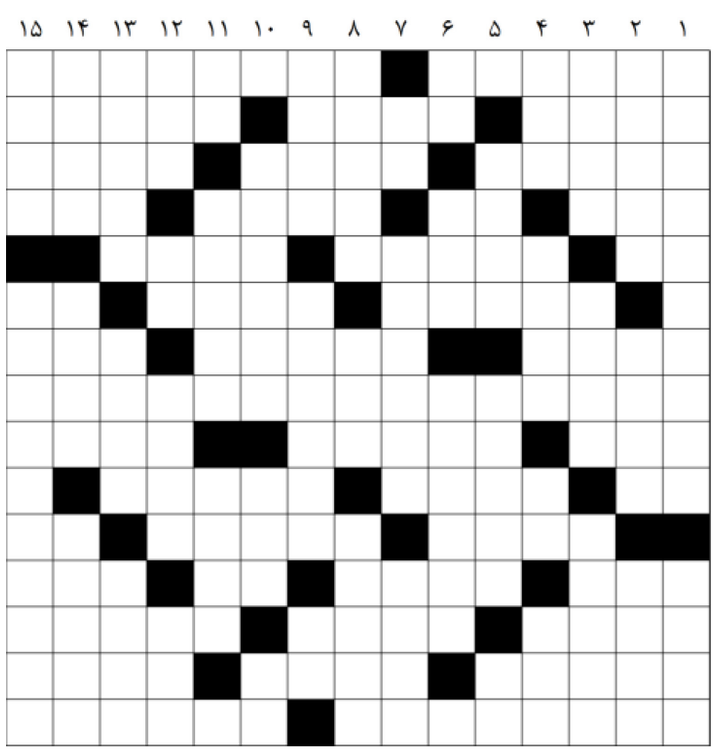

حل جدول عادی شماره ۸۴۱۰

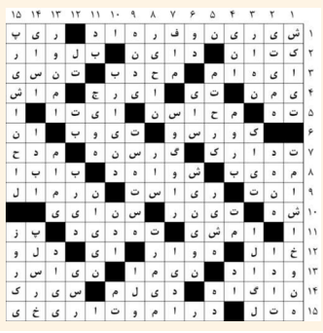

حل جدول ویژه شماره ۸۴۱۰

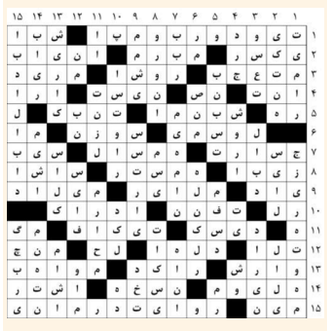

عکس: ایرنا

از رنج بیماران همیشگی چه می‌دانیم

همراه دائمی

گزارش

ترانه بنی یعقوب
خبرنگار

یک همراه همیشگی است؛ همراهی که در تمام ساعت‌های خوب و بد زندگی همراهت است، چه دوستش داشته باشی یا نه با توست. گاهی نه تنها زندگی تو را که زندگی همه دوروبری‌هایت را تحت تأثیر قرار می‌دهد.

این همراه همیشگی، بیماری ای است که ممکن است همه عمر همراهت باشد. یک همراه دائمی و سمج.

از بیماری‌های سخت و مزمن حرف می‌زنم؛ بیماری‌ای که ممکن است از بچگی شروع شود و تا آخر عمر همراهت باشد یا از نوجوانی و جوانی گریبانت را بگیرد، سختی‌های کنار آمدن با یک بیماری دائمی یک طرف و کنار آمدن دور و بری‌هایت و مشکلات دیگرش سمت دیگر ماجراست.

یک کیسه دارو، کیسه آب داغ و چند لباس همیشه همراهش است. دوستانش گاهی سر به سرش می‌گذارند که چرا مثل پیرزن‌ها با این همه دارو این ور و آن ور می‌رود. گاهی دوستانش سعی می‌کنند فکر بیماری را از او دور کنند اما واقعیت این است که بیماری همیشه همراهش است.

«همه رنج بیماری دائمی یک طرف اما حرف‌های دیگران هم یک طرف. تا به تو می‌رسند می‌گویند این را نخور، این را نپوش، نظرات غیرکارشناسی که درباره بیماری‌ات می‌دهند فقط رنج تو را اضافه می‌کند.» شیوا ام اس دارد. هفت سال پیش وقتی بیست و سه ساله بود با دوبینی و سایر علائم متوجه شد مبتلا به این بیماری است و قرار هم نیست بهبود پیدا کند و باید سعی کند با این بیماری و رنج‌هایش کنار بیاید.

آهی می‌کشد: «راستش را بخواهی اوایل پذیرش بیماری دائمی برایم خیلی سخت بود اینکه همیشه یک کیسه دارو همراهم باشد و مجبور باشم همیشه تزریق انجام دهم. دائم چکاپ بروم. می‌دانی سبک و شکل زندگی‌ات برای همیشه عوض می‌شود مثلاً نمی‌توانی بدون فکر سفر بروی یا تصمیم ناگهانی بگیری چون تو یک همراه همیشگی داری.

حالا همه اینها یک طرف، نظرات غیرکارشناسی یک طرف دیگر در حالی که ام اس درست مثل اثر انگشت می‌ماند و این بیماری در هر فرد نسبت به فرد دیگر تفاوت دارد. در این شش، هفت سال بیماری من کنترل شده همان بیماری‌ای که فکر می‌کردم فلجم می‌کند.»

شیوا برایم از زمانی می‌گوید که تازه فهمید با یک بیماری دائمی طرف شده: «یک جور خشم بدی آدم را درگیر خودش می‌کند. دائم از خودت می‌پرسی چرا من؟ مگر من چه بدی کرده بودم؟ چرا بین این همه آدم من باید درگیر چنین بیماری‌ای شوم. روزهای اول این خشم چنان به من حمله‌ور می‌شد که داروهایم را از پنجره بیرون می‌انداختم.

چند وقتی که از ماجرا گذشت، فهمیدم چاره‌ای ندارم و باید با بیماری کنار بیایم و دوست باشم. البته دوستی با بیماری دائمی چندان هم آسان نیست اما مجبوری با آن کنار بیایی مثلاً ام‌اس خستگی زیاد دارد. اوایل سعی می‌کردم با این خستگی مبارزه کنم اما الان راحت تسلیم‌اش می‌شوم و بیشتر می‌خوابم. هر وقت خسته هستم جایی می‌نشینم و استراحت می‌کنم. وقتی دوبینی دارم، چشمانم را می‌بندم. دائم به خودت می‌گویی با این بیماری کنار بیا چون قرار نیست خوب بشوی. سرماخوردگی نیست که بگویی دو هفته بعد سرحالم و ممکن است هر روز یک قسمت بدنت را درگیر کند. اگر در برابر بیماری دائمی بایستی او محکم‌تر در برابرت خواهد ایستاد.»

به نظر شیوا سخت‌ترین بخش زندگی با بیماری‌اش تزریق یک روز در میان است و البته چالش‌های پیدا کردن دارو و اینکه یک روز می‌گویند داروی خارجی خوب است و روز دیگر می‌گویند ایرانی‌اش هم فرقی ندارد اما وقتی مقایسه می‌کنی می‌بینی با برخی داروها زیر پایت دائم خالی می‌شود. این چالش‌ها در کشور ما با توجه به تحریم‌ها جدی‌تر هم هست. اینکه همیشه و همه جا داروهایت باید همراهت باشد و وقتی جوانی، تصور پذیرفتن چنین چیزی از سوی همه انگار خیلی سخت است اینکه با تعجب می‌پرسند؟ بیماری اعصاب داری؟ چرا باید این همه دارو بخوری، یعنی هیچ‌وقت خوب نمی‌شوی؟ علم پیشرفت می‌کند و خوب می‌شوی. باور کنید اینها سخت‌ترین بخش گذراندن یک بیماری دائمی است. برای سعید هم ابتلا به دیابت نوع یک خیلی سخت بود اینکه متوجه شد هرگز مثل قبل نمی‌تواند غذا بخورد و بدون انسولین زندگی برایش ممکن نیست اینکه سبک زندگی و کارش کاملاً تغییر کرده.

تینا وقتی فهمید در سن سی سالگی به بیماری آرتریت مبتلا شده خیلی ناراحت شد: «همه می‌گفتند بیماری پیرزن، پیرمردها را گرفته‌ای. راست هم می‌گفتند توی خانواده‌مان کسانی بودند که این بیماری را داشتند، اما همه مسن بودند. با خودم دائم می‌گفتم این سن و آرتریت و روماتوئید و آرتروز واقعاً چرا؟ انگشتان دستانم یکی پس از دیگری درگیر می‌شد یعنی متورم و دردناک تا اینکه وسط سینه‌ام هم ناگهان یک استخوان برجسته شد. خیلی روزها از درد کج شدن انگشتان دست و پایم از خواب می‌پریدم. دکترها می‌گفتند این یک بیماری خود ایمنی است یعنی سیستم ایمنی علیه خودش فعال می‌شود.

خلاصه اینکه این بیماری جز رنج دائمی واقعاً ناتوان و خسته‌ات می‌کند. صبحی نیست که با حال خوب یا انرژی کامل از خواب بیدار بشوم. خشکی عضلات و خستگی واقعاً آزاردهنده است و تو می‌دانی که قرار نیست خوب هم بشوی فقط باید کنار بیایی، کنار. داروهایی که برای این بیماری تجویز می‌شود، بیشتر کورتون است هر چند دکتر همان اولش به تو می‌گوید بیماری درمان قطعی ندارد و باید با آن بسازی. تو وقتی بیماری دائمی داری مجبوری سبک زندگیت را هم عوض کنی یعنی هر وقت خسته شدی استراحت کنی و هر وقت درد داشتی دارو مصرف کنی. نباید غذاهای خاصی بخوری مثلاً در آرتریت رژیم سالم و گرم خیلی کمک کننده است، خلاصه بگویم بعد از این بیماری من دیگر آن آدم سابق نبودم.»

با مادر محسن حرف می‌زنم، بیماراعصاب و روان حاد: «از بچگی با همه بچه‌ها فرق داشت. توی مدرسه نمی‌ماند و می‌گفت می‌ترسم. ساعت‌ها پشت در کلاسش می‌نشستم تا کلاس تمام شود و از همان وقت دکتر پشت دکتر. هر که از راه می‌رسید، می‌گفت وای، به بچه به این کوچکی این همه دارو می‌دهی. دیگر نمی‌دانستند بچه‌ام با چه اضطراب و پرخاشگری روزگار می‌گذراند. روزها گذشت و محسن بدتر و بدتر شد تا یک روز یک روانپزشک آب پاکی را روی دستم ریخت و گفت بیماری پسرتان مزمن است و همه عمر با اوست. یادم می‌آید روزهای اول بعد از شنیدن این خبر شوکه بودم و نمی‌توانستم باور کنم. می‌گفتم چرا بچه من؟ چرا او باید برای همه عمر تحت درمان باشد، چرا او باید بیماری اعصاب و روان داشته باشد؟ آن هم از این سن کم، چرا که توی بیماری‌های اعصاب ابتلا در سن پایین یک پیش آگهی بد است. خلاصه اینکه الان که پسرم ۲۲ ساله است همچنان با این بیماری درگیریم و او نمی‌تواند مثل بقیه یک زندگی نرمال داشته باشد چون همیشه درگیر خشم، اضطراب و افسردگی است، سؤال‌های تکراری می‌کند و زود از کوره در می‌رود.

اتفاقات عادی زندگی که برای همه عادی است، او را بهم می‌ریزد. خلاصه اینکه او با این بیماری دائمی، زندگی‌اش با همه فرق دارد. بیشتر اوقات با من یا اقوام نزدیک بیرون می‌رود. وقتی دبیرستان می‌رفت دائم با همه مشکل داشت بنابراین مدرسه را ترک کرد و توی خانه درس خواند و امتحان داد. بیماری همه توانایی‌هایش را تحت تأثیر قرار داد و البته زندگی همه ما را. ما مثل همه مردم نمی‌توانیم خانه اقوام‌مان برویم. نمی‌توانیم به هر جایی سفر کنیم.

نمی‌توانیم توی خانه درباره هر موضوعی بحث کنیم چون پسرم بهم می‌ریزد. زندگی با یک بیمار دائم اعصاب و روان خیلی سخت است. حالا بماند انگ‌هایی که به بیماران می‌زنند کلماتی مثل روانی، دیوانه، چشم‌های از ترس گشاد شده. وقتی می‌بینند پسرم داروی زیادی مصرف می‌کند، زندگی با یک بیماری دائمی واقعاً ساده نیست.»

می‌گویند زندگی‌ات را به طور کامل عوض می‌کند. یک همراه بی‌رحم داری که باید با او کنار بیایی اگر با بیماری‌ات کنار نیایی از پا درت می‌آورد. انگ، سرزنش و قضاوت فقط زندگی با این همراه همیشگی را دشوارتر می‌کند، این یادمان نرود.

> خشم بدی آدم را درگیر خودش می‌کند. دائم از خودت می‌پرسی چرا من؟ مگر من چه بدی‌ای کرده بودم؟ چرا بین این همه آدم من باید درگیر چنین بیماری‌ای شوم. روزهای اول این خشم چنان به من حمله‌ور می‌شد که داروهایم را از پنجره بیرون می‌انداختم. چندوقتی که از ماجرا گذشت فهمیدم چاره‌ای ندارم و باید با بیماری کنار بیایم و دوست باشم

«آگهی مزایده عمومی یک مرحله‌ای» شماره ۲۴۴/م/ع/۴۰۲

نوبت اول

شرکت سرمایه‌گذاری و توسعه کیش (متعلق به سازمان منطقه آزاد کیش)

مزایده گزار: شرکت سرمایه‌گذاری و توسعه کیش

موضوع مزایده: «واگذاری ۴ واحد مسکونی در مجتمع مسکونی مسکن جنوب و ۸ باب غرف تجاری در بازار بین‌المللی پردیس ۱ و ۲ واقع در جزیره زیبای کیش»

مبلغ برآورد اولیه و تضمین شرکت در فرآیند ارجاع کار مطابق جدول به‌شرح ذیل:

جدول شماره یک: ۴ واحد مسکونی واقع در مجتمع مسکونی مسکن جنوب

ردیف	موقعیت	نام مجتمع	کاربری	قطعه	بلوک	واحد	طبقه	کل مساحت قابل محاسبه	قیمت هر مترمربع (ریال)	قیمت کل (ریال)	مبلغ سپرده شرکت در مزایده(ریال)
۱	فاز ۶ شهرک صدف	مسکن جنوب	مسکونی	۶۹	A2	۳۰۵	سوم	۱۳۲/۶۰	۱,۰۵۷,۰۰۰,۰۰۰	۱۴۰,۱۵۸,۲۰۰,۰۰۰	۷,۰۰۷,۹۱۰,۰۰۰
۲						۴۰۵	چهارم	۱۳۲/۶۰	۱,۰۸۷,۰۰۰,۰۰۰	۱۴۴,۱۳۶,۲۰۰,۰۰۰	۷,۲۰۶,۸۱۰,۰۰۰
۳						۴۰۱	چهارم	۱۷۲/۳۷	۱,۰۸۷,۰۰۰,۰۰۰	۱۸۷,۳۶۶,۱۹۰,۰۰۰	۹,۳۶۸,۳۰۹,۵۰۰
۴						۴۰۲	چهارم	۱۰۲/۶۱	۱,۰۸۷,۰۰۰,۰۰۰	۱۱۱,۵۳۷,۰۷۰,۰۰۰	۵,۵۷۶,۸۵۳,۵۰۰

جدول شماره دو: ۸ باب غرف تجاری در بازار بین‌المللی پردیس ۱ و ۲

ردیف	موقعیت	پلاک	طبقه	کاربری	کاربری فعلی	مساحت مفید (مترمربع)	قیمت هرمترمربع (ریال)	قیمت کل (ریال)	مبلغ سپرده شرکت در مزایده (ریال)
۱	بازار پردیس ۱	۳۲	همکف	تجاری	تجاری	۴۹/۰۰	۳,۵۰۰,۰۰۰,۰۰۰	۱۷۱,۵۰۰,۰۰۰,۰۰۰	۸,۵۷۵,۰۰۰,۰۰۰
۲	بازار پردیس ۲	۲۳۷	سوم		انبار	۲۸/۳۰	۹۰۰,۰۰۰,۰۰۰	۲۵,۴۷۰,۰۰۰,۰۰۰	۱,۲۷۳,۵۰۰,۰۰۰
۳	بازار پردیس ۲	۲۲۶	دوم			۱۲/۲۳	۱,۹۶۸,۰۰۰,۰۰۰	۲۴,۰۶۸,۶۴۰,۰۰۰	۱,۲۰۳,۴۳۲,۰۰۰
۴	بازار پردیس ۲	۱۲۶	اول			۸/۹۰	۱,۸۰۰,۰۰۰,۰۰۰	۱۶,۰۲۰,۰۰۰,۰۰۰	۸۰۱,۰۰۰,۰۰۰
۵	بازار پردیس ۲	۱۳۰	اول			۹/۵۸	۱,۸۰۰,۰۰۰,۰۰۰	۱۷,۲۴۴,۰۰۰,۰۰۰	۸۶۲,۲۰۰,۰۰۰
۶	بازار پردیس ۲	۲۲۰	دوم			۵/۲۸	۱,۴۵۲,۰۰۰,۰۰۰	۷,۶۶۶,۵۶۰,۰۰۰	۳۸۳,۳۲۸,۰۰۰
۷	بازار پردیس ۲	۳۴	همکف			۴/۰۰	۲,۰۰۰,۰۰۰,۰۰۰	۸,۰۰۰,۰۰۰,۰۰۰	۴۰۰,۰۰۰,۰۰۰
۸	بازار پردیس ۲	۲۳۸	سوم			۱۸/۸۴	۸۱۶,۰۰۰,۰۰۰	۱۵,۳۷۳,۴۴۰,۰۰۰	۷۶۸,۶۷۲,۰۰۰

تاریخ فروش اسناد مزایده: از تاریخ درج آگهی (۱۴۰۲/۱۲/۰۸) در سایت شرکت (idctender.kish.ir) تا ساعت ۱۶ روز سه‌شنبه مورخ ۱۴۰۲/۱۲/۱۵

آخرین مهلت زمان تحویل اسناد مزایده: از تاریخ درج آگهی فروش اسناد تا ساعت ۱۶ روز دوشنبه مورخ ۱۴۰۲/۱۲/۲۱

محل‌های فروش اسناد مزایده و تحویل پاکات:

- **دفتر مرکزی:** جزیره کیش- میدان خلیج‌فارس- بلوار ایران- مجتمع پارس- بلوک ۱- دبیرخانه شرکت سرمایه‌گذاری و توسعه کیش- تلفن: ۰۷۶-۴۴۴۲۵۰۱۸-۲۰
- **دفتر تهران:** بزرگراه نلسون ماندلا- بالاتر از چهارراه شهید حقانی (جهان کودک)- نبش خیابان کیش- ساختمان منطقه آزاد کیش- شماره ۴۵- طبقه دوم- تلفن: ۸۸۸۸۰۲۶۰-۸۸۷۷۱۹۰۳-۰۲۱
- سامانه اینترنتی مزایده‌ها و مناقصات شرکت سرمایه‌گذاری وتوسعه کیش idctender.kish.ir (صرفاً فروش)

مبلغ فروش اسناد مزایده: ۱۵,۰۰۰,۰۰۰ (پانزده میلیون) ریال وجه نقد که می‌بایست به‌حساب شماره ۷۲۱۷۱۱۶۲۵۹۶۵۷۱ به‌شماره شبا IR۰۷۰۶۰۰۷۲۱۷۰۱۱۰۶۲۵۹۶۵۷۰۰۱ نزد بانک مهر ایران به‌نام شرکت سرمایه‌گذاری و توسعه کیش واریز گردد.

مبلغ خرید اسناد از طریق سامانه اینترنتی شرکت ۱۰,۰۰۰,۰۰۰ (ده میلیون) ریال می‌باشد.

نوع سپرده شرکت در مزایده که می‌بایست به یکی از سه روش ذیل ارائه شود:

- ارائه ضمانت‌نامه بانکی بدون هرگونه قید و شرط به‌نام مزایده‌گزار مطابق ضوابط مندرج در اسناد مزایده با اعتبار **سه ماه و قابل تمدید برای سه ماه دیگر**
- چک بانکی تضمینی در وجه شرکت سرمایه‌گذاری و توسعه کیش
- رسید واریز نقدی به‌حساب شماره ۷۲۱۷۱۱۶۲۵۹۶۵۷۱ به‌شماره شبا IR۰۷۰۶۰۰۷۲۱۷۰۱۱۰۶۲۵۹۶۵۷۰۰۱ نزد بانک مهر به‌نام شرکت سرمایه‌گذاری و توسعه کیش

شرایط موضوع مزایده:

- **شرایط پرداخت به‌شرح جدول ذیل می‌باشد:**

ردیف	موقعیت	پیش پرداخت نقد (درصد)	اقساط درصد	اقساط ماه	تحویل	انتقال سند
۱	واحدهای مسکونی واقع در مجتمع مسکونی مسکن جنوب	۴۰	۵۰	۱۲	۵	۵
۲	غرفه تجاری بازار پردیس ۱، پلاک ۳۲، طبقه همکف	۵۰	۴۰	۱۲	۵	۵
۳	غرف تجاری بازار پردیس ۲	۵۰	۴۰	۸	۵	۵

- غرف تجاری بازار پردیس ۲ مطابق ردیف ۲ الی ۸ جدول شماره ۲، فاقد انشعابات آب و برق اختصاصی می‌باشند.
- تمامی غرف آماده تحویل و انتقال سند مالکیت به‌نام خریدار می‌باشد.
- واحدهای مسکونی مذکور دارای کابینت، سینک، اجاق گاز، هود، اسپیلت یونیت، آبگرمکن، شیرآلات، انباری، پارکینگ اختصاصی و مجهز به دو دستگاه آسانسور، دو دستگاه راه پله اضطراری، سیستم اعلان و اطفاء حریق و شوتینگ زباله می‌باشند.
- کلیه پیشنهاددهندگان **درصورت تمایل و پس از خرید اسناد می‌توانند** با هماهنگی مدیریت سرمایه‌گذاری و فروش با شماره ۲۰-۴۴۴۲۵۰۱۸-۰۷۶ (داخلی ۱۱۰) تماس و از محل موضوع مزایده بازدید نمایند.
- برنده مزایده می‌بایست پیش پرداخت را صرفاً به‌صورت نقدی واریز و اصل فیش واریزی را به امور مالی شرکت تحویل نماید.
- امکان تهاتر مطالبات و یا ارائه اعلامیه مالی توسط پیشنهاددهندگانی که دارای مطالبات از سازمان منطقه آزاد کیش و شرکت‌های تابعه می‌باشند وجود نداشته و امکان تسویه مطالبات با تعهدات مالی مندرج در شرایط اسناد مزایده وجود ندارد.

سایر شرایط:

- هزینه درج هر دو نوبت آگهی و حق‌الزحمه کارشناسان رسمی دادگستری به نسبت مساحت هر واحد به‌عهده برنده مزایده می‌باشد.
- درصورت درخواست بیش از یک واحد/ غرفه لازم است به ازای هر واحد/غرفه به‌صورت مجزا اسناد مزایده خریداری گردد. لذا بدیهی است هر پیشنهاد برای هر یک از ردیف‌های موضوع مزایده می‌بایست در پاکات خریداری شده به‌صورت مجزا تکمیل و ارائه گردد.
- شرکت کلیه اشخاص حقیقی و حقوقی در مزایده آزاد است.
- به پیشنهادهای فاقد امضا، مشروط، مخدوش و پیشنهادهایی که بعد از انقضای مدت مقرر در آگهی واصل شود، مطلقاً ترتیب اثر داده نخواهد شد.
- به پیشنهادهای فاقد سپرده، سپرده‌های مخدوش یا کمتر از میزان مقرر، چک شخصی و نظایر آن ترتیب اثر داده نخواهد شد.
- حداقل تعداد پیشنهادات واصله در مرحله بازگشایی پاکات «الف» و «ب» سه پیشنهاد و برای پاکات «ج» دو پیشنهاد می‌باشد.
- پاکات در ساعت ۱۰ صبح روز چهارشنبه مورخ ۱۴۰۲/۱۲/۲۳ در جلسه کمیسیون معاملات در مرکز همایش‌های بین‌المللی کیش بازگشایی خواهند شد.
- حضور متقاضیان یا نماینده تام الاختیار پیشنهاددهندگان در جلسه بازگشایی پاکات «ج» درصورت ارائه معرفی‌نامه کتبی، مجاز می‌باشد.
- مزایده‌گزار در رد یا قبول هر یک از پیشنهادات مخیر خواهد بود و ارائه اسناد مزایده هیچ‌گونه حقی برای پیشنهاددهندگان ایجاد نخواهد کرد.
- سایر اطلاعات و جزئیات در اسناد مزایده درج گردیده است.
- جهت کسب اطلاعات بیشتر با شماره تلفن ۰۷۶-۴۴۴۲۴۹۴۰ دبیرخانه کمیسیون معاملات تماس یا به سامانه اینترنتی مزایده‌ها و مناقصات شرکت سرمایه‌گذاری وتوسعه کیش idctender.kish.ir مراجعه فرمایید.

شرکت سرمایه‌گذاری و توسعه کیش - دبیرخانه کمیسیون معاملات

نوستالژی پشت‌بام‌نشینی مهاجر آفریقایی

سالی یک پـــرنده برای تهران

گزارش
نیلوفر منصوری
خبرنگار

«از ساکنان قدیمی تهران بودند. حالا دیگر بیش از ده‌ها سال است که از اینجا رفته‌اند و امیدی به آمدن‌شان ندارم. یادم هست وقتی بچه بودم و با پدرم به حرم حضرت عبدالعظیم می رفتم، لانه‌هایشان را روی مناره‌های حرم می‌دیدم. پدرم می‌گفت، بهار که بیاییم لک‌لک‌ها به لانه‌هایشان برمی‌گردند و بهار که از راه رسید، من به عشق دیدن آنها با شوق به حرم رفتم تا لک‌لک‌ها را از نزدیک ببینم. اما آنها دیگر نیامدند. قدیم‌ترها در تهران لک‌لک، چلچله و جغد زیاد بود. اگر جغدی روی بام خانه‌ای می‌نشست و می‌خواند، زنان خانه سفره‌ای می‌انداختند و در آن نقل و نبات و قرآن و آینه قرار می‌دادند تا شاید جغد خودش را در آینه ببیند و برود. لک‌لک را پیام‌رسان زایش، بارش و بهروزی می‌دانستند و می‌گفتند نویدبخش عید و سال نو است. بله دخترم، لک‌لک‌ها اعتبار این شهر بودند. سالیان درازی است که دیگر خبری از لک‌لک‌ها بر مناره‌ها نیست. حالا فقط چندتا کبوترچاهی و کلاغ مانده. بعید می‌دانم که بار دیگر این شهر لک‌لک‌ها و جغدها را به خود ببیند.»

این‌ها بخشی از خاطرات مشهدی بهرام از پرندگان پشت بام نشین مهاجر آفریقایی تهران است. مشهدی بهرام حالا نود سالگی را هم پشت‌سر گذاشته است. چندی پیش رئیس اداره محیط زیست شهرداری منطقه ۲۰ تهران (شهرری) از طرحی خبر داد که نوستالژی حضور این لک‌لک‌ها را در این منطقه زنده می‌کند. او از طرح «بازگشت لک‌لک‌ها به ری» خبر داده بود؛ خبری مسرت‌بخش که هدف از آن احیای تنوع زیستی و افزایش جاذبه‌های گردشگری منطقه به شمار می‌رود. به گفته او، نوستالژی حضور لک‌لک‌ها در شهرری، به حلیا احیای هویت محیط زیستی این منطقه و انگیزه‌ای برای اجرای این طرح است. حلیا سادات حسینی، مدیرکل محیط زیست و توسعه پایدار شهرداری تهران نیز در رابطه با جمعیت پرندگان بومی و مهاجر شهر تهران به «ایران» می‌گوید: بیش از ۲۱۰ گونه پرنده توسط پرنده‌نگرها و علاقه‌مندان این حوزه، مشاهده و به ثبت رسیده که به‌صورت بومی یا مهاجر در شهر دیده می‌شوند. به گفته این مسئول، پرندگانی مانند شاه طوطی، طوطی طوق صورتی، بلبل خرما، سار، سهره‌ها، چرخ ریسک‌ها، داركوب باغی، کلاغ ابلق، زاغی، کبوتر چاهی، قمری و... چندین سال است که در تهران حضور دارند.

تهران؛ زیستگاه پرندگان

تهرانی‌ها از دیرباز همزیستی دوستانه‌ای با پرنده‌ها داشتند. دکتر اسماعیل کهرم، پژوهشگر این مطلب را به «ایران» می‌گوید و ادامه می‌دهد: «لک‌لک‌ها در جنوب تهران و محله‌های قدیمی مثل عودلاجان روی سقف مساجد و حمام‌ها لانه داشتند، بهار می‌آمدند تخم می‌گذاشتند. زمانی هم خودم مسئول پرنده حاجی لک‌لک بودم. با از بین رفتن زیستگاه این پرنده مثل خشک شدن برکه، از بین رفتن زمین‌های زراعی، آلودگی صوتی و نوری قبل از مرگ از این سرزمین رفتند و زیستگاه دیگری برای خود مهیا کردند.»

به گفته این استاد دانشگاه، تهران پرندگان زیادی به خود دیده است: «۷ نوع زیستگاه آبی، کوهستانی و زراعی در تهران و اطراف آن وجود دارد که پرنده‌های خاص آن زیستگاه در آن زندگی می‌کنند. بافت و ساختار پرنده‌های تهران، دینامیک است و متحول و متغیر می‌شوند. به عبارتی شرایط اکنون با یک ماه آینده یکسان نیست. ماه، فصل، سال و حتی نسبت به ده‌ها سال متفاوت است و به همین جهت نمی‌توان انواع پرنده‌هایی را که اکنون برای تهران شمرده می‌شوند برای سال و فصل آینده معتبر دانست، زیرا پرنده‌های جدید می‌آیند.» او ادامه می‌دهد: از ۵۰ سال پیش که ما تحقیق در این زمینه را شروع کردیم تاکنون، پرندگان دیگری هم به این زیستگاه‌ها اضافه شده‌اند و از حدود ۱۲۰ و اندی اکنون به ۱۴۰ و اندی پرنده رسیده است. به عبارتی هر سال یا هر دو سال یک بار یک پرنده به شهر تهران اضافه شده است. هنوز هم پرندگانی هستند که کشف نشده‌اند. کهرم می‌افزاید: ۲۵ درصد از پرندگانی که حدود ۷۰-۶۰ سال پیش در تهران بودند، اکنون وجود ندارند و قطعاً ۲۵ درصد این پرندگان نیز تا حدود ۱۵ سال آینده نخواهند بود. پرنده‌هایی مثل یاکریم، حدود ۴۰ سال پیش از خراسان آمدند. بلبل خرما یا گوش سفید نیز از خوزستان آمده است. طوطی طوق صورتی نیز نداشتیم، اما اکنون در محوطه‌هایی مثل کاخ سعدآباد یا کاخ مرمر که دارای کاج‌های کهن هستند، وجود دارند. از مجموع حدود ۱۴۰ پرنده که در تهران شناسایی شده‌اند، حدود ۱۲ مورد آنها در ۱۵ سال اخیر به تهران آمده‌اند.

به گفته این استاد دانشگاه، انواع پرنده‌های بیابانی، جنگلی، شکاری و آبزی در تهران وجود دارند. تهران هنوز زیستگاه‌هایی برای پاسخ پرندگان دارد. مثل لانه، غذا، سایه، آفتاب، آب و جفت و به عبارتی تمامی نیازهای آن پرنده در زیستگاه برآورده می‌شود. ممکن است زیستگاه بعضی از پرندگان مشترک باشد. مثلاً گنجشک‌سانان باهم زیستگاه مشترکی داشته باشند چون نیازهای مشترکی دارند اما ممکن است بعضی از آن‌ها متفاوت باشند و زیستگاه‌هایشان با هم تفاوت داشته باشد.

او در خصوص اهمیت وجود پرنده در شهر می‌گوید: پرندگان مفید هستند و بدون اینکه به محیط زیست و انسان آسیب وارد کنند، می‌توانند آفات محصولات غذایی مزارع و طبیعت را از بین ببرند. به عبارتی منقار، بال و پاهای پرندگان بهترین وسیله برای کنترل بیولوژیک آفات هستند.

تهران پرنده‌های مختلف دارد

کارشناس پرندگان و فعال حوزه حیات وحش با اشاره به تنوع آب و هوایی در تهران، به «ایران» می‌گوید: به طور کلی گنجشک‌سانان مثل چرخ ریسک‌ها، سسک‌ها و سهره‌ها در تمام گستره شهر تهران دیده می‌شوند.

زیستگاه این پرنده‌ها به تعداد پارک‌ها، بوستان‌ها، محوطه‌ها و مراکز سبز و اماکن بزرگ مثل داخل کاخ نیاوران، سعدآباد و دانشگاه‌ها است. به گفته او، برخی پرندگان شکاری هم وجود دارند که برای شکار این پرندگان به این منطقه می‌آیند. علاوه بر این، پرندگان دیگری هم وجود دارند که از فضای شهری فاصله می‌گیرند و در پارک‌های اطراف شهر تهران حضور دارند. آنگونه که این پرنده‌شناس می‌گوید: هر بخشی از تهران، مکان مطلوبی برای گروهی از پرندگان است. مثلاً، پرنده چکاوک کاکولی در پارک‌های اطراف تهران وجود دارد و داخل شهر مشاهده نمی‌شود. دریاچه چیتگر محل مناسبی برای اردک، حواصیل و کاکایی است. هرچند کاکایی داخل شهر مثل اطراف متروی صادقیه و حتی روی تیرچراغ برق وسط بزرگراه هم دیده می‌شود.

او در خصوص آمار موجود از تعداد و تنوع پرندگان شهر تهران می‌گوید: در این زمینه مطالعاتی صورت گرفته و نتیجه این تحقیقات در قالب کتابی به نام «پرندگان شهر تهران و حومه» توسط پرویز بختیاری، چاپ و منتشر شده است. اما مسأله اصلی اینجاست که تعداد و گونه پرندگان مدام در حال تغییر است و هر آن، گونه جدیدی در این شهر دیده می‌شود و به همین جهت آمار آنها متغیر و مدام افزایش پیدا می‌کنند.

علی اصل می‌گوید: پرندگان در هر فصلی در حال تردد هستند. به طور کلی در شهر تهران، کبوترچاهی، قمری، کلاغ و گنجشک‌ها همیشگی هستند. اما پرندگان دیگری هم هستند که در فصل پاییز و زمستان می‌آیند و در بهار و تابستان نیستند. حتی برعکس هم وجود دارد. برخی پرندگان در نیمه اول سال هستند و در نیمه دوم دیده نمی‌شوند. مثل بادخورک‌ها که از آفریقا می‌آیند و با سرد شدن هوا به محل دیگری کوچ می‌کنند. برخی از پرندگان هم عبوری هستند و زمانی که از مسیری مثل شمال به جنوب می‌روند از شهرها هم عبور می‌کنند و امکان مشاهده آنها در شهر تهران شاید فقط به چند روز می‌رسد.

او در پاسخ به این سؤال که چه عواملی روی پرندگان تأثیر نامطلوب می‌گذارند و تهدید محسوب می‌شوند، می‌گوید: آلودگی هوا، تخریب زیستگاه، قطع کردن درختان، افزایش جمعیت گربه‌ها، رها شدن زباله‌ها، آلودگی صوتی و آلودگی نوری روی پرندگان تأثیرات نامطلوبی می‌گذارد.

این پرنده‌شناس پیشنهاد می‌کند که در زمینه آشنایی مردم با پرندگان، باید فرهنگسازی و برنامه‌ریزی شود. می‌توان مناطقی را تعبیه کرد که پرندگان زیادی در آنجا حضور دارند؛ زیرا علاوه بر اینکه برای افراد مسن سرگرم‌کننده و جذاب است، کودکان نیز می‌توانند با انواع پرندگان آشنا شوند. بدین ترتیب این فرهنگسازی می‌تواند پیوند و دوستی بین مردم و طبیعت را شکل دهد.

۲۵ درصد

۲۵ درصد از پرندگانی که حدود ۷۰-۶۰ سال پیش در تهران بودند اکنون وجود ندارند و قطعاً ۲۵ درصد این پرندگان نیز تا حدود ۱۵ سال آینده نخواهند بود. پرنده‌هایی مثل یاکریم، حدود ۴۰ سال پیش از خراسان آمدند. بلبل خرما یا گوش سفید نیز از خوزستان آمده است

۷ نوع زیستگاه آبی، کوهستانی و زراعی در تهران

«۷ نوع زیستگاه آبی، کوهستانی و زراعی در تهران و اطراف آن وجود دارد که پرنده‌های خاص این زیستگاه در آن زندگی می‌کنند. بافت و ساختار پرنده‌های تهران، دینامیک است و متحول و متغیر می‌شوند

قدیم‌ترها در تهران لک‌لک، چلچله و جغد زیاد بود. اگر جغدی روی بام خانه‌ای می‌نشست و می‌خواند، زنان خانه سفره‌ای می‌انداختند و در آن نقل و نبات و قرآن و آینه قرار می‌دادند تا شاید جغد خودش را در آینه ببیند و برود. لک‌لک را پیام‌رسان زایش، بارش و بهروزی می‌دانستند

تاریخ انتشار آگهی: ۱۴۰۲/۱۲/۰۸

آگهی دعوت مجمع عمومی عادی
به‌طور فوق‌العاده نوبت دوم
شرکت تعاونی توسعه روستایی واصفجان شماره ثبت ۱۷۴۴

بدین‌وسیله از کلیه اعضای محترم شرکت تعاونی دعوت می‌شود تا در مجمع عمومی عادی به‌طور فوق‌العاده نوبت دوم که رأس ساعت ۱۵:۰۰ روز چهارشنبه مورخ ۱۴۰۲/۱۲/۲۳ در محل واقع در تهران - شهرستان پردیس - روستای واصفجان - مسجد جامع (صاحب الزمان) تشکیل می‌گردد حضور به‌هم رسانند.

توجه: در صورتیکه هریک از اعضا نتوانند در مجمع عمومی فوق حضور یابند می‌توانند استفاده از حق خود را برای حضور و اعمال رای در مجمع عمومی به یک نماینده تام‌الاختیار واگذار نمایند. تعداد آرای وکالتی هر عضو حداکثر سه رای و هر شخص غیر عضو تنها یک رأی خواهد بود. لازم به ذکر است تأیید نماینده تام‌الاختیار با بازرس و احدی از اعضای هیأت‌مدیره تعاونی خواهد بود. بدین منظور عضو متقاضی اعطای نمایندگی بایستی حداکثر تا یک روز قبل از برگزاری مجمع به‌همراه نماینده خود و با در دست داشتن مدرک موید عضویت در تعاونی و کارت شناسایی معتبر در محل دفتر شرکت تعاونی حاضر تا پس از احراز هویت طرفین (عضویت متقاضی و اهلیت نماینده) برگه نمایندگی مربوط توسط مقام مذکور تأیید و برگه ورود به مجمع عمومی برای نماینده صادر گردد

دستور جلسه:
۱- استماع گزارش هیأت‌مدیره و بازرس
۲- طرح و تصویب صورت‌های مالی منتهی به سال های ۱۳۹۲ الی ۱۴۰۱
۳- انتخاب اعضای اصلی و علی‌البدل هیأت‌مدیره و بازرسین اصلی و علی‌البدل
۴- طرح و تصویب نابرابری سهام وفق ماده ۹ اساسنامه
۵- انتخاب و تعیین روزنامه کثیرالانتشار جهت درج آگهی‌های شرکت
۶- گزارش تغییرات اعضا و سرمایه

هیأت‌مدیره

مناقصه عمومی یک مرحله‌ای
خرید روغن آنتی فوم و روغن آنتی استیک خوراکی به‌شماره ۱۱۱۰۲۱۵

شرکت بازرگانی صنایع شیر ایران (سهامی خاص) در نظر دارد نسبت به خرید میزان ۸۵۰ کیلوگرم روغن آنتی‌فوم خوراکی و ۱,۷۰۰ کیلوگرم روغن آنتی استیک خوراکی مورد نیاز خود از طریق مناقصه عمومی یک مرحله‌ای و براساس برگ شرایط اقدام نماید. متقاضیان شرکت در مناقصه می‌توانند جهت دریافت برگ شرایط به دفتر مدیر عامل این شرکت واقع در تهران - میدان آرژانتین - خیابان الوند - کوچه جوین - پلاک ۶- طبقه ۳ مراجعه و پیشنهادات خود را در پاکت‌های لاک، مهر، امضا و چسب زده شده حداکثر تا پایان وقت اداری روز سه‌شنبه مورخه ۱۴۰۲/۱۲/۲۲ به این شرکت تحویل نمایند.

شرکت بازرگانی صنایع شیر ایران (سهامی خاص)

نوبت اول
آگهی مناقصه عمومی
(خرید یک دستگاه سانتریفیوژ افقی)

شرکت پالایش قطران ذغالسنگ اصفهان (سهامی عام) در نظر دارد یک دستگاه سانتریفیوژ افقی مطابق مشخصات درخواستی را براساس شرایط مندرج در مدارک و اسناد ضمیمه، از طریق مناقصه عمومی، به پیمانکاران واجد شرایط واگذار نماید. لذا از متقاضیان دعوت می‌گردد از تاریخ انتشار این آگهی ظرف مدت ده روز جهت دریافت اسناد مناقصه به آدرس اینترنتی www.ctr-co.com قسمت چند رسانه (اطلاعیه‌ها) یا آدرس: اصفهان، سه راه سیمین، ابتدای خیابان سهروردی، نبش خیابان فرهنگ، پلاک یک (دفتر تدارکات) مراجعه نمایند.

جهت کسب اطلاعات بیشتر با شماره تلفن‌های ۰۳۱۳۷۷۵۴۱۲۰ و ۰۳۱۳۷۷۵۳۲۱۵ تماس حاصل فرمایید.

شرکت پالایش قطران ذغالسنگ (سهامی عام)

آگهی تجدید مناقصه
عمومی دو مرحله‌ای

دانشگاه علم و صنعت ایران در نظر دارد «قرارداد مراقبت و نگهداری، بهسازی، توسعه و مرمت فضای سبز و نظافت محوطه، معابر و کل خیابان‌ها و دسترسی‌ها در دانشگاه» را در قالب قرارداد نه ماهه به پیمانکاران حقوقی صلاحیت‌دار، واجد شرایط و توانمند واگذار نماید. متقاضیان می‌توانند از روز سه‌شنبه مورخ ۱۴۰۲/۱۲/۰۸ لغایت روز شنبه مورخ ۱۴۰۲/۱۲/۱۲ به مدت پنج روز ضمن مراجعه به سامانه تدارکات الکترونیکی دولت (ستاد) به آدرس www.setadiran.ir نسبت به دریافت اسناد و مدارک مناقصه اقدام نمایند. جهت کسب اطلاعات بیشتر با شماره تلفن‌های ۷۷۲۴۰۴۲۱-۷۷۲۰۸۱۱۳ اداره کارپردازی دانشگاه تماس حاصل نموده و یا به سایت دانشگاه به آدرس www.iust.ac.ir مراجعه فرمایید.

ایران ورزشی
سازمان آگهی‌های ایران ورزشی
۱۸۷۷

آگهی تجدید مناقصه عمومی یک مرحله‌ای
«شماره ۰۹۴-۱۴۰۲»
نوبت دوم

شرکت سهامی برق منطقه‌ای هرمزگان در نظر دارد از طریق برگزاری مناقصه عمومی یک مرحله‌ای، نسبت به «خرید ۱۳ عدد رله‌های حفاظتی جهت آماده‌سازی بی‌های ۶۳ کیلوولت پست هشت‌بندی (احداث پست اسلام‌آباد)» اقدام نماید. لذا از متقاضیان شرکت در این مناقصه دعوت به‌عمل می‌آید، جهت دریافت اسناد مناقصه به سامانه تدارکات الکترونیکی دولت به آدرس www.setadiran.ir مراجعه و نسبت به واریز مبلغ ۵۰۰,۰۰۰ ریال به‌صورت الکترونیکی به‌شماره حساب ۴۰۰۱۱۰۳۱۰۴۰۲۵۱۸۷ بنام تمرکز وجوه درآمد حق انشعاب و سایر درآمدهای شرکت سهامی برق منطقه‌ای هرمزگان از تاریخ ۱۴۰۲/۱۲/۸ لغایت ۱۴۰۲/۱۲/۱۰ اقدام و یک نسخه از اسناد مناقصه را دریافت نمایند. با توجه به اینکه کلیه مراحل برگزاری مناقصه از دریافت اسناد تا ارائه پیشنهاد از طریق سامانه تدارکات الکترونیکی دولت برگزار می‌گردد، لازم است در صورت عدم عضویت قبلی شرکت‌ها در سامانه فوق مراحل ثبت‌نام در سایت مذکور انجام و نسبت به دریافت گواهی امضای الکترونیکی اقدام نمایند. شرکت‌کنندگان می‌توانند جهت کسب اطلاعات بیشتر با شماره تلفن‌های: ۳۳۳۱۳۸۶۱ - ۳۳۳۱۳۷۷۶ - ۳۳۳۱۳۷۷۴ - ۳۳۳۱۳۷۵۸ - ۳۳۳۱۳۷۵۲ - ۰۷۶ و داخلی ۲۰۷۱ و در خصوص سامانه با داخلی ۳۰۰۰ تماس حاصل فرمایند. ثبت شماره تلفن، فکس و ایمیل از سوی شرکت‌کنندگان در سامانه الزامی می‌باشد. ارائه فیزیک پاکت الف الزامی است.

توضیحات:
۱- مبلغ تضمین شرکت در فرآیند ارجاع کار ۱/۴۹۶/۵۸۵/۴۱۰ ریال، به‌صورت ضمانت‌نامه معتبر بانکی و یا واریز نقدی
۲- پیش پرداخت: طبق آیین‌نامه تضمین معاملات دولتی و با ارائه ضمانت‌نامه بانکی معتبر قابل پرداخت خواهد بود.
۳- الزامات: (شرط ورود)
۳-۱- ارائه گارانتی حداقل ۲ ساله
۳-۲- ارائه مدارک فروش رله و رضایتمندی در فروش‌های قبلی به برق‌های منطقه ای
۳-۳- ارائه گواهی تولید توسط شرکت اصلی و سازنده (اثبات اصالت رله‌ها) + کاتولوگ‌ها و CD اطلاعاتی
۳-۴- ارائه تست شیت‌های کارخانه و اخذ تأییدیه از کارفرما
۴- دستگاه نظارت: معاونت بهره‌برداری شرکت سهامی برق منطقه‌ای هرمزگان می‌باشد و شرکت‌های متقاضی می‌توانند در خصوص سؤالات فنی خود باشماره داخلی ۲۱۹۵ و همراه ۰۹۱۷۷۶۳۰۹۵۶ (آقای مهندس شنبه‌زاده) تماس حاصل فرمایند.
۵- حداکثر مهلت تحویل اسناد به دبیرخانه این شرکت تاساعت ۸ صبح روز سه‌شنبه مورخ ۱۴۰۲/۱۲/۲۲ و زمان بازگشایی پاکات رأس ساعت ۹ صبح همان روز در دفتر امور تدارکات و قراردادهای این شرکت می‌باشد.
۶- به پیشنهادات مشروط، مبهم، مخدوش و فاقد سپرده و پیشنهاداتی که بعد از موعد مقرر به دبیرخانه این شرکت ارسال گردد مطلقاً ترتیب اثر داده نخواهد شد.
۷- آگهی ما در سایت سامانه (www.setadiran.ir) بخش "ثبت‌نام/ پروفایل تأمین‌کننده / مناقصه‌گر" قابل مشاهده می‌باشد.

روابط عمومی شرکت سهامی برق منطقه‌ای هرمزگان
۱۶۷۱۱۴

آگهی مزایده عمومی
نوبت اول
فروش خودروهای اسقاطی فرسوده

جمهوری اسلامی ایران
وزارت راه و شهرسازی
شرکت سهامی آزمایشگاه فنی و مکانیک خاک

شرکت آزمایشگاه فنی و مکانیک خاک در نظر دارد تعداد ۳۲ دستگاه خودروی وانت را با شرایط ذیل به‌فروش برساند.

الف) شماره مزایده ثبت شده در سامانه ستاد: ۱۰۰۲۰۰۱۰۵۰۰۰۰۰۰۵
ب) موضوع مزایده: فروش ۳۲ دستگاه خودروی اسقاطی دولتی غیر قابل شماره‌گذاری مجدد.
ج) براساس مجوز شماره ۰۲۵۱-۰۲-۹۹ مورخ ۱۴۰۲/۱۲/۰۲ کمیسیون ماده ۲ وزارت اقتصاد و دارایی و حسب مجوز حاصله از آن به‌استناد قانون برگزاری مناقصات مصوب ۱۳۸۳/۱۱/۱۷ مجلس محترم شورای اسلامی و آئین‌نامه‌های اجرایی مربوطه و همچنین آئین‌نامه راه‌اندازی و فعالیت سامانه تدارکات الکترونیکی دولت (مصوب هیأت وزیران) فراخوان ذیل را از طریق سامانه تدارکات الکترونیکی دولت برگزار می‌نماید.
د) اطلاعات زمانی مزایده خودروهای غیر قابل پلاک‌گذاری در سامانه تدارکات الکترونیکی دولت
تاریخ نمایش و انتشار در سایت: از تاریخ ۱۴۰۲/۱۲/۰۸ ساعت ۰۸:۰۰ تا تاریخ ۱۴۰۲/۱۲/۱۹ ساعت ۱۶:۰۰
مهلت بازدید: از تاریخ ۱۴۰۲/۱۲/۰۸ تا تاریخ ۱۴۰۲/۱۲/۱۱ روزانه از ساعت ۰۸:۰۰ تا ساعت ۱۴:۰۰
مهلت دریافت اسناد: تا تاریخ ۱۴۰۲/۱۲/۰۹ ساعت ۱۶:۰۰
زمان بازگشایی: در تاریخ ۱۴۰۲/۱۲/۲۰ ساعت ۰۸:۰۰
زمان اعلام به برنده: ۱۴۰۲/۱۲/۲۰ ساعت ۱۲:۰۰
هـ) مزایده‌گران می‌بایست مجوز اسقاط از مراکز اسقاط داشته باشند.

ضمناً رعایت موارد ذیل الزامی می‌باشد.
۱- برگزاری مزایده صرفاً از طریق سامانه تدارکات الکترونیکی دولت می‌باشد و کلیه مراحل فرآیند مزایده شامل دریافت اسناد مزایده، پرداخت تضمین شرکت در مزایده (ودیعه)، ارسال پیشنهاد قیمت، بازگشایی پاکات، اعلام به برنده، واریز وجه مزایده و تحویل کالا در بستر سامانه از این طریق امکان‌پذیر می‌باشد.
۲- پیشنهاد می‌گردد با توجه به تنوع کالاهای مطرح شده در مزایده قبل از ارائه پیشنهاد، از اقلام موضوع مزایده بازدید به‌عمل آورید.
۳- علاقه‌مندان به شرکت در حراج می‌بایست جهت ثبت‌نام و دریافت گواهی الکترونیکی (توکن) با شماره ذیل تماس حاصل فرمایند.
مرکز پشتیبانی و راهبری سامانه ستاد: ۱۴۵۶
اطلاعات تماس سایر استان‌ها در سایت سامانه (www.setadiran.ir) بخش «ثبت‌نام / پروفایل مزایده‌گر» موجود می‌باشد.

عکس: مهر

گزارش «ایران» از عواقب حجم زیاد تکالیف دانش آموزان

تکلیف مشق شب را روشن کنید

گزارش

غزل رضایی ثانی
خبرنگار

کش و قوس تکالیف دانش‌آموزی از مدرسه تا خانه همچنان ادامه دارد؛ مشق شب‌هایی که گاه جز تکرارنویسی، هیچ عایدی برای دانش‌آموزان ندارد. این امر موجب شده بار آموزش بر دوش والدین سنگینی کند. حالا اغلب بچه‌ها بعد از تعطیلی مدرسه به خانه نمی‌روند تا ساعاتی به فراغت بگذرانند و زمانی را هم به تکالیفشان اختصاص دهند. آنان عملاً در خانه با شیفت دوم مدرسه مواجه‌اند با تکالیف انبوهی که باید انجام دهند و درس‌هایی که برخی را در مدرسه یاد نگرفته‌اند و والدین مجبورند همپای فرزندانشان همان درس‌ها را یاد بگیرند و به او در خانه بیاموزند و گاه حتی تکالیف را هم انجام دهند!

اساساً چرا بخشی از آموزش روی دوش خانواده افتاده است؟ اصول تکلیف و مشق شب چیست و چرا بار تکالیف آنقدر سنگین شده که والدین مجبور به مداخله شده‌اند؟ و اصلاً چرا برخی والدین درباره شیوه آموزش و درس خواندن هیچ سؤال یا ایده‌ای ندارند و فقط شیوه معمول سروکله زدن با فرزندشان همراه با استرس و کشمکش را برای انجام تکالیف و درس خواندن گاه تا نیمه شب، در پیش گرفته‌اند؟ مهم‌تر اینکه، آیا آموزش و پرورش برنامه‌ای برای تغییر این رویه ندارد؟

کرونا و تقلیدهای کورکورانه

حسین اندایش‌گر، کارشناس تعلیم و تربیت، مدیر مدرسه و سرگروه آموزشی پایه ششم آموزش و پرورش استان تهران در گفت‌وگو با «ایران» درباره تکلیف زیاد دانش‌آموزان که این روزها یکی از مشغله‌های خانواده‌ها شده است، گفت: زمانی که ارزشیابی توصیفی وارد فضای آموزشی شد، متأسفانه یکسری تقلیدهای کورکورانه صورت گرفت و یکسری اقدامات را شاهد بودیم مانند اینکه برخی شروع به تبلیغ کتاب‌های کمک آموزشی کردند.

ولی وزارت آموزش و پرورش سریعاً این کار را جمع و عنوان کرد، دادن هر نوع کتاب کمک آموزشی در دوره ابتدایی ممنوع است. اما یک بحثی که هنوز آثار آن باقی مانده و خصوصاً در دوران کرونا پررنگ‌تر بوده این است که بیشترین جنبه آموزش در منزل بر دوش اولیا و یا خواهر و برادر بزرگتر دانش آموزان انداخته شد.

این کارشناس تعلیم و تربیت افزود: اکنون که ما دوران پساکرونا را طی می‌کنیم متأسفانه هنوز همان شیوه برای اولیا باقی مانده است. تا حد زیادی خود اولیا درخصوص این بار آموزشی مقصرند. در مدارس تحولی و پیشرو، مدیر مدرسه به معلمان اعلام می‌کند که ما تکلیفی با عنوان کاربرگ آخر هفته نداریم، اما معلمان می‌توانند بر اساس آن محتوای آموزشی‌ای که در کلاس درس تدریس کرده‌اند، چند تمرین مهارت‌محور و خلاق به دانش‌آموزان بدهند.

وی با اشاره به اینکه آستانه تحمل والدین در حل تمرین دانش‌آموزان و صرف زمان برای تکالیف، کاهش یافته است، گفت: متأسفانه اولیا اجازه نمی‌دهند که دانش‌آموز یک رابطه و یک مفهوم آموزشی را درک و کشف کند، در واقع والدین نسبت به قبل آستانه تحمل کمتری برای اینکه فرصت دهند دانش‌آموزان تکالیف خود را انجام دهند، دارند.

اولیای دانش‌آموزان هم مقصرند

اندایش‌گر افزود: بازخوردهایی که از همکاران گرفته‌ایم، این است که تکالیف پایه اول و دوم گاهی تماماً دست خط والدین بوده است. در حاشیه یکی از برنامه‌هایی که در مدرسه داشتیم همان لحظه مادری را دیدم که در حال نوشتن تکالیف فرزندش است. بعد از دیدن تکلیف در پایین صفحه نوشتم اولیای گرامی اگر شما هم به تکالیف شبانه نیاز دارید یک دفتر جداگانه به فرزند خود بدهید تا ما به شما تکلیف بدهیم. همین است که می‌گویم برخی اولیای دانش‌آموزان خودشان مقصرند. مثلاً اول سال تحصیلی برخی از والدین به ما می‌گویند که کاربرگ (تکالیف چند صفحه‌ای که برای تمرین‌های آخر هفته بوده و توسط انتشارات مختلف تهیه می‌شود) بدهید. گرفتن کاربرگ از بیرون مدرسه ممنوع است زیرا این کاربرگ‌ها معمولاً پر از ایراد آموزشی است و حتی بازخورد هم ندارد. والدین تصور می‌کنند که کاربرگ برای یادگیری دانش‌آموزان مناسب است در حالی که این کاربرگ‌ها برای کلاس‌های من هیچ جنبه آموزشی‌ای ندارد و فقط موجب ضرر مالی برای خانواده‌هاست.

> بازخوردهایی که از همکاران گرفته‌ایم، این است که تکالیف پایه اول و دوم اکثراً و گاهی تماماً دستخط والدین بوده است! درواقع والدین آستانه تحمل کمی دارند و فرصت نمی‌دهند دانش‌آموزان تکالیف خود را انجام دهند. همین است که می‌گویم برخی اولیای دانش‌آموزان خودشان مقصرند

تکالیف باید اندک و خلاقانه باشد

وی در این باره که آیا برنامه‌ای برای رفع این مشکل هست، گفت: اگر تمام معلمان ما که پایه آموزش به آنها بستگی دارد یک مقدار سختگیرانه‌تر عمل کنند، بهتر خواهد بود. ما می‌گوییم که معلمان به دانش‌آموزان تکلیف بدهند اما نه یک تکلیفِ ده‌ها صفحه‌ای بلکه برای مثال دو نوع تمرین مهارتی و خلاقانه بدهند تا انتظارات و مفاهیمی را که بر اساس مطالب آموزشی وجود دارد، از دانش‌آموز دریافت کنند. بعد از اینکه معلم بازخوردها را جمع کرد، می‌تواند بعد از یک ماه به والدین دانش‌آموزان، بازخوردها را انعکاس دهد و به آنها بگوید که فرزندشان چه وضعیت آموزشی‌ای دارد.

والدینی که فقط دنبال نمره‌اند و دانش‌آموزی که فقط تقلب می‌آموزد

سرگروه آموزشی پایه ششم آموزش و پرورش استان تهران گفت: از طرفی متأسفانه برخی از والدین هم به دنبال نمره هستند، والدینی هستند که اگر معلم هیچ کاری برای فرزند آنها نکند و آموزشی نداشته باشد ولی فقط نمره بدهد، راضی هستند. این بزرگترین ضرر و زیان است که متوجه فرزندشان می‌شود. من هر سال در اولین جلسه‌ای که در آغاز سال تحصیلی با والدین برگزار می‌کنم، به آنها می‌گویم که نمره برای ما ملاک نیست و ملاک، یادگیری و تربیت دانش‌آموزان است. یک دانش‌آموز علاوه بر اینکه باید محتوای آموزشی را بیاموزد، باید برای زندگی آینده خود آماده شود. با این شیوه‌ها که می‌بینم، دانش‌آموز تقلب کردن را یاد می‌گیرد و این یعنی بتواند در کارهایش در آینده تقلب کند.

معاونت آموزش ابتدایی می‌تواند ورود کند

اندایش‌گر در پاسخ به این سؤال که والدین در مواجهه با حجم زیاد تکالیف باید چه اقدامی انجام دهند، گفت: ما یک مرجع به نام معاونت آموزش ابتدایی در هر منطقه و استان داریم. وقتی والدین می‌بینند که معلم حجم زیادی از تکالیف را به فرزندشان سپرده و مدتی است این رویه ادامه دارد، می‌توانند ابتدا به مدیر مدرسه اعلام کنند، سپس در صورت نتیجه نگرفتن، به معاونت آموزش ابتدایی منطقه بروند. معاونت آموزشی با کمک گروه‌های آموزشی به مسأله ورود می‌کند.

وی افزود: درست است که با رونویسی می‌خواهیم خط دانش‌آموز خوب شود اما نیازی نیست که او را مجبور به رونویسی کنیم، این روش هیچ گونه جنبه مثبتی ندارد و دردی هم از دانش‌آموز دوا نمی‌کند.

جریمه کردن دانش‌آموز با تکلیف زیاد، تخلف است

این کارشناس آموزش ابتدایی در این باره که آیا اصول بخصوصی برای نوشتن تکالیف وجود دارد، گفت: متأسفانه برخی از والدین می‌گویند به فرزند ما تکلیف بدهید؛ در صورتی که در ارزشیابی توصیفی این موضوع منسوخ شده است زیرا ما درس فارسی را به شکل خواندنی و نوشتاری داریم که در همان‌جا دانش‌آموزان تمرین لازم را اعم از نوشتن و یا خواندن انجام می‌دهند. بعضی از خانواده‌ها می‌خواهند فرزندشان مشغول شوند و خودشان به کارهایشان برسند به همین خاطر به ما می‌گویند که به بچه‌ها مشق شب بدهید. علاوه بر اینکه برخی از معلمان مقصر هستند، این دسته از خانواده‌ها هم مقصرند. حتی نمی‌گذارند کودکان کودکی کنند. یک بچه باید با بازی، خلاقیت و کارهای فکری درس را بیاموزد اما برخی از والدین می‌خواهند که او فقط در حال نوشتن باشد. تنها فایده نوشتن، بهتر شدن رسم‌الخط بچه‌هاست که برای این کار هم می‌توان به دانش‌آموز آموزش خوش‌نویسی داد، آن هم فقط در حد یک یا دو سطر.

اندایش‌گر گفت: علاوه بر این برخی از معلمان با مشق‌های بیشتر دانش‌آموزان را جریمه می‌کنند و از این غافلند که این جریمه کردن دانش‌آموزان نوعی تنبیه کردن است و معلمی که این کار را می‌کند، تخلف کرده است. وقتی می‌گویند تنبیه کردن دانش‌آموزان تخلف محسوب می‌شود، معلمان باید این را هم بدانند که جریمه کردن دانش‌آموزان تخلف است. معلمان حق ندارند برای جریمه کردن دانش‌آموزان به آنها بگویند چندین بار از روی یک درس بنویسند؛ ولی برخی، از قوانین و مقررات آگاهی ندارند به همین خاطر دست به چنین کارهایی می‌زنند. بنابراین اگر آگاهی‌سازی اتفاق بیفتد روند آموزشی توسعه خواهد یافت.

سرگروه آموزشی پایه ششم آموزش و پرورش استان تهران در این خصوص که باوجود ممنوع بودن کتاب‌های کمک آموزشی در مدارس ابتدایی، در برخی مدارس غیردولتی به والدین دستور خرید کتاب کمک آموزشی داده می‌شود، بیان کرد: نظارت‌ها در مدارس غیردولتی کمتر است. در مدارس غیردولتی، نظارت مناطق انجام نمی‌شود و اگر گروه‌های آموزشی ورود کنند و نظارت کامل انجام شود، آنها هم حق ندارند دانش‌آموز ابتدایی را وادار به تهیه کتاب کمک آموزشی کنند.

> معلمان به دانش‌آموزان تکلیف بدهند اما نه یک تکلیفِ ده‌ها صفحه‌ای، بلکه برای مثال دو نوع تمرین مهارتی و خلاقانه تا انتظارات و مفاهیمی را که بر اساس مطالب آموزشی وجود دارد، از دانش‌آموز دریافت کنند و بازخوردها را به والدین انعکاس دهند

حسین روزبهانی | روانشناس بالینی

انجام تکالیف دانش‌آموز توسط والدین اثرات سوء بر جا می‌گذارد

حسین روزبهانی، روانشناس بالینی و مدرس دانشگاه در گفت‌وگو با «ایران» درباره عواقب تکالیف زیاد که موجب می‌شود پای والدین به حل تمارین و تکالیف باز شود، گفت: والدین می‌توانند در انجام تکالیف به دانش‌آموزان کمک کنند اما اگر بخواهند تکالیف دانش‌آموز را انجام دهند، اثرات سوء خواهد داشت. آنها باید در انجام تکالیف یک سری برنامه‌ریزی داشته باشند؛ مثلاً به جای اینکه تکلیف دانش‌آموز را انجام دهند، بر کار دانش‌آموز نظارت و درصورت لزوم او را راهنمایی و تشویق کنند ولی باید بگذارند کودک به تنهایی تکالیف خود را انجام دهد، زیرا هدف ما از آموزش این است که استقلال کودک را شکل بدهیم. اگر ما بخواهیم تکالیف کودک را انجام دهیم استقلال او شکل نخواهد گرفت. طبق تحقیقات هرچه کودک در انجام تکالیف استقلال داشته باشد مهارت‌های تحصیلی او ارتقا پیدا خواهد کرد.

تکالیف خلاقانه و به اندازه مفیدند و تکالیف زیاد، مضر

روزبهانی گفت: تکلیف یا همان مشق شب، به نوعی، هم می‌تواند مفید باشد و هم مضر و به کودک آسیب وارد کند، اما مهم این است در چه مقطع تحصیلی اتفاق می‌افتد. مثلاً برای دانش‌آموزانی که متوسطه دوم هستند نباید بیشتر از یک و نیم تا دو و نیم ساعت و برای دانش‌آموزان متوسطه اول نباید بیشتر از یک ساعت باشد. در عین حال برای دانش‌آموزان دبستانی باید حداقل بین ۱۰ تا ۲۰ دقیقه باشد.

وی با تأکید بر آموزش استقلال به کودکان افزود: البته هدف ما این است که مهارت‌های خود کنترلی و استقلال کودک و دانش‌آموز را ارتقا دهیم تا بتواند کارهای خود را مستقل انجام دهد ولی اگر دانش‌آموزان دبستانی بیش از این تکلیف دریافت کنند، تأثیرات منفی خواهد داشت. طبق مطالعاتی که در گذشته انجام شده، دانش‌آموزان دبستانی که بیش از حد استاندارد، مثلاً سه برابر ۱۰ تا ۲۰ دقیقه تکلیف دریافت کنند، آسیب خواهند دید.

این روانشناس بالینی با اشاره به تأثیر مثبت تکلیف بخصوص تکالیف خلاقانه بر محصلان گفت: تأثیر مثبت تکلیف برای دانش‌آموزان متوسطه اول و دوم به دلیل همبستگی نمرات آنها با آزمون‌ها زیاد است، اما برای دانش‌آموزان ابتدایی و دبستان این موضوع برعکس است. یعنی اگر زمان و میزان تکلیف دانش‌آموزان ابتدایی زیاد باشد نتیجه برعکس خواهد شد و اگر بازه ۱۰ تا ۲۰ دقیقه برای دانش‌آموزان ابتدایی رعایت شود قطعاً تأثیر مثبت بیشتری دارد.

آموختن از طریق بازی، مهم‌تر از تکلیف

«تکلیف فقط برای بهبود عملکرد تحصیل نیست.» روزبهانی با تأکید بر این موضوع گفت: تکلیف مزایای دیگری هم دارد؛ مثلاً موجب می‌شود دانش‌آموزان ابتدایی، مسئولیت‌پذیری، مهارت مدیریت زمان و تداوم در فعالیت را بیاموزند. اگر این رویه از سوی دانش‌آموز رعایت شود، والدین هم با آنها همراهی خواهند کرد و وضعیت بهتری برای دانش‌آموز ایجاد خواهد شد که موجب کاهش استرس دانش‌آموز می‌شود.

وی درباره عواقب تکلیف زیاد دانش‌آموزان گفت: تکلیف بیش از حد در وهله اول موجب می‌شود بازی دانش‌آموز کاهش پیدا کند. بازی کردن، مهارت‌های کلامی، مهارت‌های شناختی، خودکنترلی و حتی مهارت‌های اجتماعی و عاطفی کودک را افزایش می‌دهد ولی تکلیف بیش از حد موجب به حداقل رسیدن زمان بازی برای او می‌شود. وقتی تکالیف زیاد شود فعالیت‌های بدنی دانش‌آموز کاهش پیدا می‌کند که در سلامت جسم او اثرات سوء می‌گذارد و در نهایت افزایش وزن را در پی خواهد داشت.

تکالیف فقط برای نمره نیست

روزبهانی گفت: ما زمانی باید به کودک در تکالیف کمک کنیم که او خودش از ما درخواست کند و اگر بیش از حد کمک کنیم، کنترل کنیم یا دخالت داشته باشیم، موجب کاهش عملکرد تحصیلی‌اش خواهد شد. باید کمک کنیم دانش‌آموز برای خودش یک روالی داشته باشد تا بتواند تکالیفش را انجام دهد و در نهایت مهارت آموزشی افزایش یابد.

وی با تأکید بر اینکه دیدگاه تکلیف بیشتر برای نمره بیشتر را باید اصلاح کرد، گفت: این دیدگاه درست نیست که انجام دادن تکلیف فقط برای گرفتن نمره است ولی باید این ذهنیت وجود داشته باشد که انجام تکالیف موجب ارتقای مهارت‌های دانش‌آموز می‌شود.

این روانشناس کودک با بیان اینکه تکالیف چالش برانگیز به نفع دانش‌آموزان است، گفت: باید سعی کنیم به فرزندان‌مان بگوییم تکالیف دشوار و چالش برانگیز را انتخاب کنند زیرا این شیوه می‌تواند به ارتقای عملکرد و مهارت آنها کمک کند. والدین باید زمانی که دانش‌آموز تکالیف خود را انجام می‌دهد خونسرد و مثبت‌اندیش باشند. این احساس مثبت می‌تواند کمک کند تا فرزندمان تکالیف خود را بهتر انجام دهد. همچنین باید او را تشویق و تحسین کنیم زیرا او با تحسین انگیزه بیشتری برای انجام تکالیف خواهد داشت.

روزبهانی خاطرنشان کرد: اگر دیدیم دانش‌آموز در انجام تکالیف خود با مشکل مواجه شده باید با او و معلمش ارتباط برقرار کنیم و علت را جویا شویم. ما باید فرزندان را تشویق کنیم تا تکالیف خود را در یک زمان و مکان مشخص انجام دهند و در آن زمان، تلفن همراه و تلویزیون را خاموش کنیم تا کودک در یک فضای آرام تکالیف خود را انجام دهد. اگر والدین فکر می‌کنند تکالیفی که به فرزندشان داده‌اند دشوار است، نیاز نیست آن تکلیف را حل کنند بلکه باید با معلم فرزندشان و مسئولان آن مدرسه صحبت کنند تا بدانند مشکل چیست زیرا نباید از معلم در مقابل دانش‌آموزان ایراد گرفت.

وی تأکید کرد: تکلیف در مدرسه اگر متناسب با سن کودک و به اندازه کافی باشد، می‌تواند مزایای خوبی داشته باشد. برای مثال، بهبود نظم و انضباط، ارتقای حافظه، مهارت مدیریت زمان، ایجاد مسئولیت، شکل‌گیری استقلال کودک، تداوم فعالیت و مشارکت بیشتر والدین و فرزند از مزایای تکالیف مناسب است ولی اگر میزان تکالیف بیش از اندازه باشد، معایب خاص خودش را دارد که به آن اشاره شد.

منصوراردستانی | کارشناس حقوقی

تحمیل تکالیف سنگین و بی‌تأثیر، تخلف است

منصوراردستانی، کارشناس حقوقی تعلیم و تربیت، درخصوص تکالیف زیاد، مداخله مادران در انجام این تکالیف و ابعاد قانونی این موضوع به «ایران» گفت: تشخیص فرایندهای ارزشیابی، معمولاً به عهده معلم و دبیر درس مربوطه است. در کل، آنچه که مدنظر ماست این است که معلم در چهارچوب، یا آن سناریو و برنامه درسی، فرایند یاددهی و یادگیری را برای دانش‌آموزان تسهیل کرده، سپس احراز کند که آیا دانش‌آموز مفاهیم درسی را به‌خوبی آموخته‌است یا خیر.

بررسی ابعاد حقوقی تکلیف شب

وی افزود: در عین حال آنچه مطرح می‌شود این است که میزان تکالیف برای یادگیری یا ارزشیابی، بر اساس تشخیص معلم تعیین شود. چنانچه یادگیری لازم اتفاق بیفتد و معلم آن را احراز کند، دیگر ضرورتی به الزام دانش‌آموز برای انجام تکالیف بیشتر و غیرمتعارف نیست. اردستانی با بررسی حقوقی بار سنگین تکالیف و مشق شب گفت: به لحاظ حقوقی، مبتنی بر مقررات آموزش و پرورش و برنامه‌های درسی ملی و سند تحول بنیادین، این بخش از حوزه آموزشی و پرورشی، در اختیارات معلم درس مربوطه است. طبق آیین‌نامه‌های تحصیلی و آیین‌نامه‌های ارزشیابی، معلم باید به طور مستمر جریان یاددهی و یادگیری را رصد و وضعیت پیشرفت دانش‌آموز را در قالب سؤالات شفاهی یا امتحانات کتبی پایش کند. همچنین باید در کاربرگ‌های مربوط به ارزشیابی، سابقه تحصیلی دانش‌آموز و فعالیت‌های او در کلاس را ثبت کند و به اولیا گزارش دهد.

این کارشناس حقوقی تعلیم و تربیت افزود: موضوع تکالیف تا جایی که به مقررات آموزشی برمی‌گردد، یعنی تا وقتی که ناظر بر فرایند یاددهی و یادگیری است، جزو مقررات آموزشی و تربیتی مدرسه تلقی می‌شود اما اگر تکالیف دانش‌آموزان از حد متعارف و مقررات آموزشی عبور کند و یک نوع تنبیه یا سوء رفتار با دانش‌آموز تلقی شود، درست نیست.

وی با اشاره به اینکه تکلیف زیاد با هدف تنبیه مصداق ماده ۸۱ آیین‌نامه اجرایی مدارس است گفت: سوء رفتار چیزی است که دانش‌آموز را به لحاظ سلامت جسمی و روانی تحت‌تأثیر قرار دهد و موجب خطر و آسیب به او شود یا حتی دانش‌آموز به واسطه آن سوء رفتار، در شرایط سخت، استرس‌زا و غیرمتعارف قرار گیرد. پس اگر این شرایط برای دانش‌آموز ایجاد شود، مصداق ماده ۸۱ آیین‌نامه اجرایی مدارس است. مطابق ماده مذکور، سوءرفتار با دانش‌آموز یا تنبیه تحت هر عنوان و به هر دلیلی ممنوع است. در عین حال چنانچه تشخیص مدیر، تشخیص مرجع ناظر آموزشی یا راهنمای تعلیماتی (راهنمای تعلیم و تربیت) این باشد که دانش‌آموز موضوع درسی را به‌خوبی آموخته و لزومی ندارد مجدداً تمرین و تکرای داشته باشد اما تکالیفی که به او داده شده سنگین باشد، می‌تواند از مصادیق ماده ۸۱ تلقی شود.

تکلیف سنگین مصداق آزار است

اردستانی گفت: یعنی اگر یک معلم یا همکار فرهنگی با هدف آزار، اذیت و قرار دادن دانش‌آموزان در شرایط سخت و غیرمتعارف تکالیفی را تحمیل کند که در یادگیری بی‌تأثیر است یا اصلاً لزومی ندارد، مشمول این ماده خواهد شد. وی تأکید کرد: البته ناگفته نماند انجام تکالیف درسی و رعایت مقررات آموزشی و تربیتی جزو وظایف هر دانش‌آموز است و اجرای برنامه‌های درسی و نظارت بر فرایند یاددهی و یادگیری به‌عهده معلم و دبیر آن درس مربوطه است. چنانچه او تشخیص دهد برای تثبیت یادگیری عمیق‌تر، تکالیفی را به دانش‌آموز بدهد، این تشخیص قابل احترام است ولی به شرطی که در راستای یادگیری مفاهیم درسی باشد. اما چنانچه از محدوده جریان یادگیری و از مرز مقررات آموزشی عبور کند، با توجه به ماده ۸۱ با او برخورد خواهد شد. اگر سوء رفتار قابلیت اثبات داشته باشد جنبه تخلف اداری داشته و حتی می‌تواند جنبه جزایی و مجرمانه هم پیدا کند. البته مدیر مدرسه موظف است نظارت لازم را در اجرای برنامه‌های درسی و نظارت بر عملکرد معلمان داشته باشد.

> وقتی والدین می‌بینند که معلم حجم زیادی از تکالیف را به فرزندشان سپرده و مدتی است این رویه ادامه دارد، می‌توانند ابتدا موضوع را به مدیر مدرسه اعلام کنند، سپس در صورت نتیجه نگرفتن، به معاونت آموزش ابتدایی منطقه بروند. این معاونت با کمک گروه‌های آموزشی به مسأله ورود می‌کند

افزایش فعالیت اتوبوس‌های منتهی به بازار و مراکز خرید، تا ساعت ۲۳

مدیرعامل شرکت واحد اتوبوسرانی شهرداری تهران گفت: ساعات فعالیت ناوگان اتوبوسرانی در خطوطی که به مقصد بازارها و مراکز مهم خرید منتهی می‌شوند، تا ساعت ۲۳ افزایش می‌یابد. به گزارش مهر، مهدی علیزاده گفت: برای سرعت و سهولت در جابه‌جایی شهروندان در روزهای پر ترافیک پایانی سال، تدارک گسترده‌ای دیده شده است که از جمله می‌توان به افزایش عوامل خطوط، نظارت میدانی و هوشمند و تقویت خطوط شبانه‌روزی تندرو و خطوط منتهی به مراکز مهم خرید اشاره کرد. علیزاده افزود: ساعات فعالیت ناوگان اتوبوسرانی در خطوطی که به مقصد بازارها و مراکز مهم خرید منتهی می‌شوند یا از مقاصد مذکور عبور می‌کنند، تا ساعت ۱۱ شب افزایش می‌یابد. خطوط ۹ گانه تندرو که به صورت شبانه‌روزی فعالیت می‌کنند نیز تقویت خواهد شد.

شهروندان برای دریافت نهال رایگان از طریق سامانه ۱۳۷ درخواست دهند

سخنگوی شهرداری تهران درخصوص اجرای طرح کاشت نهال رایگان در پایتخت گفت: «طرح ارائه نهال رایگان به شهروندان از ابتدای اسفند آغاز شده و تا پایان سال ادامه خواهد داشت و شهروندان می‌توانند از طریق سامانه ۱۳۷، درخواست خود را برای دریافت نهال و کاشت آن ثبت کنند.» عبدالمطهر محمدخانی در گفت‌وگو با ایرنا، درباره ویژگی‌های نهال‌های آماده شده برای توزیع بین شهروندان گفت: «نهال‌هایی که برای کاشت در منازل مردم در نظر گرفته شده از نوع مثمر است و هیچ محدودیتی در ارائه آنها وجود ندارد. این درخت‌ها در ۱۰ گونه مختلف از جمله خرمالو، آلو، به، شلیل، انجیر و بادام است و شهروندان می‌توانند با کاشت آنها از محصولات‌شان استفاده کنند.»

عرضه مکمل‌های ورزشی فقط از طریق داروخانه‌ها مجاز است

سرپرست اداره کل نظارت و ارزیابی فرآورده‌های طبیعی، سنتی و مکمل سازمان غذا و دارو با بیان اینکه مکمل‌های ورزشی فقط باید در داروخانه‌ها توزیع شود، گفت: توزیع این محصولات از طریق فروشگاه‌های ورزشی و عطاری‌ها غیرمجاز است. به گزارش وبدا، علیرضا رستمی اظهار داشت: برای عرضه هر دسته از فرآورده‌های حوزه سلامت، فضای مشخصی تعیین شده است و مجوزهای مورد نیاز اعطا می‌شود. براین اساس، محل فروش داروهای گیاهی و مکمل‌ها و همچنین داروهای سنتی و شیمیایی در داروخانه‌هاست. متأسفانه برخی فضاها و اصناف مانند عطاری‌ها مبادرت به فروش داروهای گیاهی و شیمیایی می‌کنند که از نظر وزارت بهداشت تخلف است و این محصولات صرفاً باید در داروخانه‌ها به فروش برسد.

معاون اجتماعی و فرهنگی وزارت تعاون، کار و رفاه اجتماعی در گفت‌وگو با «ایران» اعلام کرد

طراحی بسته مسکن مطابق با توان کارگران

گزارش خبری

محدثه جعفری
خبرنگار

ایران

کمک به ایجاد مسکن کارگری یکی از وظایف اصلی هر دولتی است. اگرچه در دوره‌های مختلف برنامه‌هایی برای تأمین مسکن این گروه از جامعه اجرایی شده است، اما چنین برنامه‌هایی نتوانسته چندان در تأمین مسکن کارگران مؤثر باشد؛ محمد چکشیان، معاون اجتماعی و فرهنگی وزارت تعاون، کار و رفاه اجتماعی، در این‌باره در گفت‌وگو با «ایران» عنوان کرد: در بحث مسکن کارگری، ما یک مشکل عمده به نام «مبلغ اولیه ثبت‌نام مسکن» داریم که پرداخت آن در توان کارگران نیست. برای حل این مشکل «قرارگاه مسکن کارگری» راه‌اندازی شده است. با بررسی راهکارهای مختلف در بحث مسکن باید به مدل مناسبی برای کارگران در جهت تأمین «آورده اولیه» برسیم که در آن، کارگر، کارفرما و دولت هرکدام نقش مشخصی داشته باشند.

محمد چکشیان، درباره اقدامات معاونت اجتماعی و فرهنگی وزارت کار پیرامون مسائل رفاهی کارگران با اشاره به مسکن کارگران و اقدمات انجام شده، افزود: در برنامه سال ۱۴۰۲ وزارت کار در حال طراحی بسته مسکن برای کارگران مطابق با توان کارگران است و مبلغی برای آورده از سوی کارگران در نظر گرفته می‌شود که در توان جامعه کارگری باشد.

طراحی مدلی برای خانه‌دار شدن کارگران

معاون اجتماعی و فرهنگی وزارت تعاون، کار و رفاه اجتماعی گفت: بسیاری از کارگران برای مسکن کارگری ثبت‌نام کردند اما مبالغی که برای آورده در نظر گرفته شده بود، سنگین بود و افراد نمی‌توانستند پرداخت کنند. به همین دلیل چندماه پیش به دستور وزیر تعاون، کار و رفاه اجتماعی، قرارگاهی تحت عنوان «قرارگاه مسکن کارگری» تشکیل شد تا با بررسی راهکارهای مختلف در بحث مسکن، مدل‌های مناسبی برای کارگران به‌منظور تأمین آورده اولیه برای مسکن پایه‌گذاری شود. مقرر شده است در این مدل‌ها، کارگر، کارفرما و دولت دخیل باشند تا با ارائه تسهیلات و جمع این سه ضلع، کارگران صاحب مسکن شوند.

معاون اجتماعی و فرهنگی وزارت کار با بیان اینکه در نظرداریم در بازه زمانی کوتاهی مدل مشخصی برای مسکن کارگری طراحی کنیم، اظهار داشت: مذاکراتی با تعاونی‌های مسکن کارگری و کانون‌های کارفرمایی کشور برای طراحی چنین بسته‌ای که تهیه آن برای کارگران امکان‌پذیر باشد، ادامه دارد و امیدواریم هرچه زودتر به نتیجه مطلوب دست پیدا کنیم.

وی افزود: جامعه کارگری کشور ۱۴ میلیون نفر هستند که با خانواده‌هایشان بیش از ۴۰ میلیون نفر یعنی بیش از ۵۰ درصد جمعیت کشور را تشکیل می‌دهند. به این ترتیب، تکریم جایگاه کار و کارگران و پرداختن به موضوع‌ها و مسائل جامعه کار و تولید، ضروری و جزو اولویت‌های وزارتخانه و شخص وزیر رفاه است.

ایجاد خانه بهداشت برای بنگاه‌های اقتصادی کوچک کلید خورد

چکشیان درخصوص بحث خانه‌های بهداشت برای کارگران در کارگاه‌های زیر ۱۰ نفر، گفت: در گام اول به سراغ بنگاه‌های اقتصادی ۲۰ تا ۵۰ نفر رفتیم و ایستگاه‌های «به‌گر» را گسترش دادیم. در گام بعدی طی جلساتی که با اصناف، تشکل‌های کارگری و... داشتیم، طرح اجرای مدلی از «خانه بهداشت» را برای کارگاه‌های زیر ۱۰ نفر کلید زدیم اما هنوز به مدل مشخصی دست نیافته‌ایم. این امر در دست بررسی و طراحی است تا کارگران، از لحاظ بهداشت روحی و جسمی تحت مراقبت قرار گیرند و اقدامات لازم برای آنها و خانواده‌هایشان انجام شود. وی افزود: وزارت رفاه، سازمان تأمین اجتماعی و وزارت بهداشت، سه ضلع اثرگذار در خانه‌های بهداشت کارگری هستند؛ به این صورت که برای کارگاه‌های ۲۰ تا ۵۰ نفر، ایستگاه به‌گر را ایجاد کردیم، برای کارگاه‌هایی با ۵۰ تا ۵۰۰ کارگر، خانه بهداشت و برای کارخانه‌هایی با بیش از ۵۰۰ نفر کارگر، مرکز بهداشت را راه‌اندازی کردیم که فعال هستند.

ایجاد بیش از دوهزار ایستگاه «به‌گر» در دولت سیزدهم

معاون اجتماعی و فرهنگی وزارت تعاون، کار و رفاه اجتماعی، با اشاره به اینکه در مجموع ۴ هزار و ۳۵۰ خانه بهداشت داریم، عنوان کرد: طی دو سال گذشته ۹۴۸ خانه بهداشت کارگری در بنگاه‌های اقتصادی ۵۰ تا ۵۰۰ نفر شکل گرفته است که رشد ۲۲ درصدی در دولت سیزدهم دارد. همچنین رشد ۷۲ درصدی در ایستگاه‌های به‌گر داشتیم به‌طوری که از سه هزار و ۲۸۴ ایستگاه «به‌گر»، دو هزار و ۳۸۴ ایستگاه آن طی دو سال گذشته در بنگاه‌های ۲۰ تا ۵۰ نفر ایجاد شده است.

چکشیان افزود: در این ایستگاه‌ها به بحث‌های مختلفی همچون سلامت روان، آموزش آسیب‌های اجتماعی، بهداشت و سلامت جسمی کارگران پرداخته می‌شود و اثر بسیار خوبی در جامعه کارگری گذاشته است؛ بویژه در بحث پیشگیری، بازخوردهای مثبتی را از این بنگاه‌ها دریافت کردیم.

> مبالغی که برای آورده مسکن کارگری در نظر گرفته شده بود، سنگین بود. به دستور وزیر تعاون، قرارگاه مسکن کارگری تشکیل شد تا مدل‌های مناسبی برای تأمین آورده اولیه پایه‌گذاری شود. در این مدل‌ها، کارگر، کارفرما و دولت دخیل‌اند و با ارائه تسهیلات، کارگران صاحب مسکن می‌شوند

هوشمندسازی و حذف پول فیزیکی اولویت تاکسیرانی

آیین تقدیر از ۴۰۰ تاکسیران برتر شهر تهران که در اجرای طرح دریافت الکترونیکی کرایه از مسافران مشارکت داشتند، روز گذشته برگزار شد.

به گزارش ایرنا، سرپرست سازمان مدیریت و نظارت بر تاکسیرانی شهر تهران در این آیین، هوشمندسازی و حذف پول فیزیکی را از اولویت‌های تاکسیرانی عنوان کرد و گفت: «روزانه سه میلیون و ۵۰۰ هزار نفر در شهر تهران با تاکسی جابه‌جا می‌شوند و در مجموع ۵۹ پایانه و ۶۰۰ خط تاکسی در شهر داریم.» شادی مالکی افزود: «با استفاده از تسهیلات صندوق کارآفرینی امید و با حمایت شهردار تهران، تاکنون ۶ هزار تاکسی نوسازی شده یا درحال نوسازی است.» سرپرست سازمان تاکسیرانی این خبر را هم داد که برای بهسازی تاکسی‌ها، با حمایت شورای شهر، اعتباری دریافت خواهد شد تا از طریق این تسهیلات نواقص خودروهای زیر ۱۰ سال برطرف شود و تاکسیرانان برای گرفتن معاینه فنی مشکلی نداشته باشند.

مالکی گفت: «پرداخت وام‌های ۱۵۰ میلیونی برای رانندگان تاکسی‌های سواری و وام ۲۰۰ میلیون تومانی برای ون تاکسی‌ها با سود هشت درصد در دستور کار است اما اولویت اصلی، برقی‌سازی تاکسی‌ها است.»

وی افزود: «براساس توافق‌های انجام شده با وزارت صمت، ۲۰ هزار تاکسی برقی از این وزارتخانه خواهیم گرفت و با واردات خارجی، در نهایت بیش از ۵۰ هزار خودروی برقی را در سال آینده در معابر تهران خواهیم داشت.»

رئیس شورای اسلامی شهر تهران:

سال آینده ترافیک پایتخت کمتر می‌شود

گزارش خبری

مهسا قوی قلب
خبرنگار

ایران

رئیس شورای اسلامی شهر تهران با اشاره به اینکه ۴۸ درصد از کل بودجه سال ۱۴۰۳ شهرداری به حوزه حمل و نقل و ترافیک اختصاص یافته است، گفت: با توجه ویژه به این بخش، امیدواریم عقب‌ماندگی سال های اخیر جبران شود.

مهدی چمران، در نشست خبری افزود: لایحه بودجه سال آینده همچون امسال به موضوع مهم شهر تهران توجه دارد. در خصوص تبیین بودجه سال آینده شهرداری تهران در جریان بررسی لایحه بودجه ۱۴۰۳ شهرداری تهران جلسات فشرده‌ای از سوی کمیسیون‌های تخصصی و کمیسیون تلفیق برگزار شد و درنهایت زمینه ساز این امر شد که هفته گذشته این لایحه در صحن علنی در دو نوبت با رقمی بیش از ۱۵۰ هزارمیلیارد تومان به تصویب برسد. این امر خوشبختانه در وعده قانونی انجام گرفت تا شهرداری تهران بتواند مطابق این مصوبه، برنامه‌ریزی‌های سال آینده خود را برای انعقاد تفاهمنامه‌ها، قراردادها و دخل و خرج‌ها تنظیم و عملیاتی کند.

چمران با تأکید براینکه در برنامه چهارم توسعه شهر بر موضوعات اساسی تأکید شده بود، افزود: سال قبل ۱۰هزار میلیارد تومان، اضافه بر بودجه مصوب برای توسعه حمل و نقل عمومی تخصیص یافت که البته فراتر از برنامه‌ریزی‌های صورت گرفته، نیازها دیده شد؛ برهمین اساس در متمم بودجه، اعتبارات بیشتری در نظر گرفتیم.

چمران با تأکید بر اینکه ۱۳۵هزار میلیارد تومان بودجه یکی از سناریوهای پیش‌بینی شده بود که مورد تأیید قرار گرفت، تصریح کرد: ۱۵هزار میلیارد تومان مازاد نیز برای توسعه حمل و نقل پیش‌بینی شد که منابع و مصارف آن کاملاً مشخص است.

چمران گفت: از ۱۵هزار میلیارد تومان، ۱۴هزار میلیارد تومان برای حمل و نقل عمومی و هزار میلیارد تومان برای خدمات شهری است.

رئیس شورای اسلامی شهر تهران، با بیان اینکه ۱۰ درصد از بودجه سال آینده به حوزه فرهنگی و اجتماعی، ۴۸ درصد بودجه به حمل و نقل و ترافیک، ۱۵ درصد بودجه به خدمات شهری و محیط زیست، ۵ درصد بودجه به ایمنی و مدیریت بحران، ۲ درصد بودجه به شهرسازی و ۲۰ درصد بودجه به توسعه و هوشمندسازی اختصاص یافته است، گفت: در سال قبل ۴۰ درصد بودجه هزینه‌ای بود و در بودجه سال آینده ۳۶ درصد بودجه هزینه‌ای است و مابقی به تملک دارایی سرمایه‌ای و مالی اختصاص دارد.

او درادامه با تأکید بر اینکه جهت‌گیری بودجه کاملاً مشخص است و به سمت کاهش هزینه‌ها رفته و برای حل مسائل اصلی شهر، بودجه بیشتری اختصاص یافته است، یادآور شد: این بودجه کمک خواهد کرد که مسائل باقی مانده حل شود. البته برای پروژه‌های عمرانی شهر به صورت جزئی برنامه‌ریزی شده که پس از تصویب نهایی بودجه، ارقام در دسترس قرار خواهد گرفت.

رئیس شورای اسلامی شهر تهران در پاسخ به سؤال خبرنگار «ایران» مبنی براینکه آیا شورا، این وعده را می‌دهد که سال آینده در پایتخت ترافیک کمتری را تجربه می‌کنیم یا خیر، گفت: ان شاءالله با اقداماتی که انجام شده و با بهره‌مندی از تحویل اتوبوس‌های داخلی و خرید اتوبوس‌های خارجی این اتفاق محقق می شود.

> ۴۸ درصد بودجه سال آینده شهرداری به حمل و نقل و ترافیک، ۱۵ درصد به خدمات شهری و محیط زیست و ۲۰ درصد بودجه به توسعه و هوشمندسازی اختصاص یافته است

مرور

معاون پرورشی و فرهنگی وزارت آموزش و پرورش:

مدارس کشور امروز زنگ مجلس دارند

معاون پرورشی و فرهنگی وزارت آموزش و پرورش گفت: طرح زنگ مجلس روز هشتم اسفندماه (امروز) در مدارس سراسر کشور برگزار می‌شود.

به گزارش معاونت پرورشی و فرهنگی وزارت آموزش و پرورش، حجت‌الاسلام محمدحسین پورثانی، با اشاره به برنامه‌های این معاونت در راستای حضور حداکثری در انتخابات امسال اظهار کرد: طرح زنگ مجلس با تمرکز بر کنشگری همکاران فرهنگی و حضور دغدغه‌مندانه در کلاس‌های درس به صورت متمرکز، در مدارس سراسر کشور برگزار خواهد شد.

وی افزود: براساس اجرای این طرح، در تمامی کلاس‌های درس، معلمان برای دقایقی درخصوص جایگاه و اهمیت مشارکت در انتخابات، مقایسه انتخابات قبل و بعد از انقلاب، تأثیر رأی یکایک آحاد جامعه در انتخابات، دلایل سرمایه‌گذاری رسانه‌های بیگانه برای کاهش مشارکت مردم در پای صندوق‌های رأی و مثال‌های عینی از اقدامات مثبت مجلس برای دانش‌آموزان توضیحاتی خواهند داد.

امسال ۴۸۷ هزار رأی اولی در انتخابات شرکت مؤثر خواهند داشت و در کنار برنامه زنگ مجلس، طرح‌هایی از قبیل پویش نشان آزادی، جشن رأی اولی‌ها یا جشن تکلیف سیاسی، روایت همدلی و شوق حضور نیز در معاونت پرورشی و فرهنگی با محوریت انتخابات ۱۴۰۲ در حال اجراست.

سلامت

امروز، روز ملی حمایت از بیماری‌های نادر است

۸۰ درصد بیماری‌های نادر ژنتیکی است

عضو کمیته مشورتی بیماری‌های نادر وزارت بهداشت و فوق‌تخصص بیماری‌های غدد و متابولیسم کودک، با اشاره به ژنتیکی بودن ۸۰ درصد این بیماری‌ها گفت: «پوشش کامل بیمه‌ای، دریافت رایگان آنزیم‌های خاص در مبتلایان به اختلالات متابولیک نادر و انجام پیوند مغز استخوان رایگان در برخی سرطان‌های نادر از جمله حمایت‌ها برای این بیماران است.»

به گزارش دانشگاه علوم پزشکی شهید بهشتی، شاداب صالح‌پور، دیروز در آستانه روز ملی حمایت از بیماری‌های نادر (هشتم اسفند) افزود: «براساس برخی منابع، حدود ۸ هزار نوع مختلف از بیماری‌های نادر و اختلالات مربوط به آن در جهان وجود دارد اما تاکنون در بنیاد بیماری‌های نادر ایران ۳۶۱ نوع بیماری مختلف به ثبت رسیده است که به مرور موارد جدیدی نیز به آن اضافه می‌شود.»

فوق تخصص بیماری‌های غدد و متابولیسم کودک با اشاره به علل و عوامل مؤثر در بروز بیماری‌های نادر گفت: «علل مختلفی برای بیماری‌های نادر وجود دارد اما ۸۰ درصد این بیماری‌ها ژنتیکی هستند و به دلیل بروز تغییرات در ژن‌ها یا کروموزوم‌ها بروز می‌یابند. این تغییرات ژنتیکی می‌تواند از نسلی به نسل دیگر منتقل شود یا به صورت تصادفی و برای اولین بار در یک فرد در یک خانواده رخ دهد.»

کمتراز ۵ درصد بیماری‌های نادر دارای درمان تأیید شده هستند

دکتر صالح‌پور گفت: «کمتراز پنج درصد بیماری‌های نادر دارای درمان تأیید شده هستند و مابقی درمان‌ها صرفاً نگهدارنده و تسکین دهنده هستند یا اصلاً درمان خاصی وجود ندارد؛ بنابراین مهم‌ترین موضوع در مواجهه با بیماری‌های نادر، پیشگیری از بروز موارد جدید بیماری است.» وی با اشاره به طراحی بسته‌های حمایتی برای این بیماران یادآور شد که پس از تصویب و اجرا، خدمات توانبخشی، کاردرمانی، چشم پزشکی، شنوایی سنجی، مغز و اعصاب، ارتوپدی و قلبی به صورت رایگان در اختیار این بیماران قرار می‌گیرد.

خرید لوازم آرایشی از دست‌فروش‌ها، ممنوع

مدیرکل امور فرآورده‌های آرایشی و بهداشتی سازمان غذا و دارو با تأکید بر اینکه از دست‌فروش‌ها و زیرپله‌ای‌ها لوازم آرایشی نخرید، گفت: محصولات آرایشی بهداشتی از فرآورده‌های پرمصرف کشور هستند و به دلیل ارتباط مستقیم این محصولات با سلامت افراد، برخورداری از استانداردهای کیفی در آنها بسیار حائز اهمیت است.

به گزارش سازمان غذا و دارو، محمود آل‌بویه افزود: سازمان غذا و دارو به‌عنوان یکی از ارکان متولی سلامت کشور، نقش مؤثری در حفظ و ارتقای کیفیت و بررسی ایمنی این محصولات و نیز نظارت بر بازارهای مصرف آنها دارد. آنچه از ما انتظار می رود، تضمین سلامت محصولات است؛ به این معنی که هم محصولات آرایشی و بهداشتی عاری از مواد مضر و ممنوعه در ترکیب خود باشند، هم فرایند تولید و ساخت این فرآورده‌ها از استانداردهای کیفی لازم برخوردار باشد. ما وظیفه داریم در بحث مصرف محصولات آرایشی و بهداشتی غیرمجاز و تقلبی هشدارهای لازم را بدهیم که بارها از طریق رسانه‌ها این کار را انجام داده‌ایم.

وی با بیان اینکه آسان‌ترین راه برای اطمینان از کیفیت و سلامت محصولات آرایشی و بهداشتی تهیه آنها از فروشگاه‌های معتبر و داروخانه‌ها است، تصریح کرد: لوازم آرایشی وارداتی نیز باید پروانه بهداشتی ورود و برچسب اصالت و سلامت کالا را داشته باشند.

مدیرکل امور فرآورده‌های آرایشی و بهداشتی سازمان غذا و دارو تصریح کرد: مردم باید برای مصرف لوازم آرایشی خارجی حتماً به برچسب اصالتی که توسط سازمان غذا و دارو صادر می شود، توجه داشته باشند.

ایران در ایران

سازمان هواشناسی هشدار داد

تداوم بارش‌ها و ماندگاری هوای سرد تا پایان هفته

۲۲ روز مانده به پایان فصل زمستان با ورود سامانه بارشی قوی به کشور، موجی از سرما همه استان‌ها را درگیر خود کرده تا جایی که حتی دشت کویر و کویر لوت برای اولین‌بار در یک دهه گذشته دمای زیر صفر را تجربه کرده و هوا در برخی مناطق به ۱۰- درجه هم رسیده است. در گیلان هم در محور مواصلاتی توتکابن حشمت‌آباد بیش از ۱۲۰ سانتیمتر برف باریده و در محورهایی نظیر بلوردکان خصیب‌دشت، زیاز اشکورات و سیاهکل دیلمان ارتفاع برف به یکصد سانتیمتر رسیده است. در مازندران هم بارش برف سنگین راه ۶۰ روستا در سوادکوه را مسدود کرده است. براین اساس سازمان هواشناسی با صدور هشدار سطح زرد از ادامه فعالیت سامانه بارشی سرد تا روز جمعه خبرداد و اعلام کرد در تمام طول این هفته فعالیت این سامانه موجب بارش باران، برف و مه، در ارتفاعات و گردنه‌ها کولاک برف، احتمال بهمن، در مناطق جنوبی کشور رعد و برق، احتمال تگرگ، وزش باد شدید موقت و ماندگاری هوای سرد خواهد شد.

بارش‌ها ادامه دارد

«صادق ضیاییان»، رئیس مرکز ملی پیش‌بینی و مدیریت بحران مخاطرات وضع هوا با اعلام اینکه از اواخر وقت امروز (۸ اسفندماه) موج بارشی جدید از سمت غرب و جنوب غرب وارد کشور می‌شود اظهار داشت: «با ورود این سامانه بارش برف و باران با شدت بیشتری در استان‌های واقع در شمال شرق، شرق، جنوب شرق، سواحل دریای خزر، بخش‌هایی از مرکز و جنوب غرب و استان‌های واقع در دامنه‌های جنوبی البرز ادامه خواهد داشت.»

بارش سنگین برف در رشت

از سوی دیگر «غلامعلی نیک‌فهم»، مدیرکل راهداری و حمل و نقل جاده‌ای گیلان با اشاره به آخرین وضعیت راه‌های استان، اظهار داشت: «طی روزهای اخیر شاهد بارش برف شدید در ۱۳ محور مواصلاتی استان بوده‌ایم.»

وی با اشاره به ارتفاع برف در محورهای مواصلاتی گیلان، افزود: «در محور مواصلاتی توتکابن حشمت‌آباد بیش از ۱۲۰ سانتیمتر برف باریده و در محورهایی نظیر بلوردکان خصیب‌دشت، زیاز اشکورات و سیاهکل دیلمان ارتفاع برف به یکصد سانتیمتر رسیده است.»

مهر

شمارش معکوس برای همایش ملی ایرانیان پای صندوق‌های انتخاباتی

گرمای انتخابات در سرمای زمستانی شهرها و روستاهای ایران

گزارش

ایران زمین

هرچه به زمان پایان مهلت قانونی نامزدهای انتخاباتی برای تبلیغات نزدیک‌تر می‌شویم، حال‌وهوای انتخابات در شهرها و روستاهای سراسر کشور شور و گرمای بیشتری می‌گیرد. فرصت زیادی به برگزاری دوازدهمین همایش میلیونی ایرانیان برای انتخابات مجلس شورای اسلامی نمانده و جمعه ۱۱ اسفندماه موعد این همایش ملی است. رأی‌اولی‌ها مانند همه ادوار انتخاباتی، مورد توجه کاندیداها قرار دارند و آنها امیدوارند با برگزاری برنامه‌های ویژه رأی این گروه گسترده و تعیین‌کننده را به خود جلب کنند. مانند همه دوره‌ها، تنور انتخابات در حوزه‌هایی که متشکل از دو یا سه شهرستان با یک کاندیدای مشترک است گرم‌تر از حوزه‌های انتخابیه واحد است. دراین حوزه‌ها مردم هر شهرستان در تلاشند تا کاندیدای خود را صدرنشین آرای حوزه انتخابیه کنند. البته به دلیل رقابت تنگاتنگ کاندیداها در این حوزه‌ها، معمولاً انتخابات در این حوزه‌ها به دور دوم کشیده می‌شود.

چند سالی است که ظرفیت فضای مجازی با تشکیل گروه و کانال‌های انتخاباتی به مدد انتخابات آمده است و هرچند برخی افراد ناشناس با کاربری‌های غیرواقعی به تخریب نامزدهای رقیب می‌پردازند اما در مجموع حال‌وهوای بسیار هیجانی و وصف نشدنی در میان لایه‌های مختلف مردم شکل گرفته است و افرادی که فرصت حضور در ستادها را ندارند می‌توانند با گشت‌وگذاری کوتاه میان این فضا و رؤیت کلیپ و صداهای بارگذاری شده از سخنرانی نامزدها تصمیم نهایی خود را برای انتخاب بگیرند.

صف‌آرایی حامیان نامزدها مقابل ستادهای انتخاباتی امسال در نوع خود کم نظیر است و از همه گروه‌های سنی و جنسی از زن و مرد گرفته تا پیر و جوان پرچم و بنر به دست تجمع می‌نمایند و با تشکیل صف‌های بلند چندصد متری کم‌نظیر و حرکت در خیابان‌ها و میادین، سعی می‌کنند نظر سایر مردم را برای رأی دادن به نامزد محبوب خود جلب نمایند.

علاوه بر این نامزدهای مطرح هر شهرستان سعی می‌کنند در ایام باقیمانده از تبلیغات با جمع کردن حامیان، راه‌اندازی کاروان‌های خودرویی، حضور در شهرستان دیگر و برگزاری تجمعات بزرگ و سخنرانی در جمع مردم، آرای شهرستان مقابل را نیز به سبد خود سرریز کنند.

عشایر، میدان‌دار صحنه انتخابات فارس

تکاپوی فعالین سیاسی و احزاب استان فارس به اوج خود رسیده و هرروز لیست تازه‌ای از دل این احزاب بیرون می‌آید و در تازه‌ترین آن شبکه مردمی سامان در فارس اعلام حضور کرد و جبهه پایداری انقلاب اسلامی، ائتلاف یاران ایل و ائتلاف نخبگان ایران در این استان لیست خود را برای رقابت وارد میدان کردند.

شور و هیجان فعالان سیاسی و اجتماعی استان فارس از طیف و جناح‌های مختلف یا مستقل در آستانه ۱۱ اسفندماه ۱۴۰۲ و رقم خوردن حماسه حضوری دیگر بالا گرفته و در ایام قانونی تبلیغات کاندیداهای دوازدهمین دوره انتخابات مجلس شورای اسلامی هر روز لیست تازه‌ای از گروه‌های مختلف بیرون می‌آید.

دبیر ائتلاف فراگیر جامعه اقوام و عشایر (یاران ایل) فارس اعلام کرد: با توجه به منویات رهبر معظم انقلاب در جهت مشارکت حداکثری و کمک به انتخاب اصلح و شکل‌گیری مجلسی قوی و کارآمد، ائتلاف فراگیر فعالین اقوام و عشایر استان فارس شکل گرفت.

مهران نامداری به ایرنا گفت: حضور اقوام و عشایر قشقایی، لُر، عرب خمسه، ایلات کوهمره و طوایف مستقل در استان فارس که از نظر جمعیت، پراکندگی، تنوع قومی و اثرگذاری یک قطب بزرگ در کشور هستند، همواره از ظرفیت‌های استان بوده که مغفول مانده و کمتر مورد توجه قرار گرفته است.

> ظرفیت فضای مجازی با تشکیل گروه و کانال های انتخاباتی به مدد انتخابات آمده است و هرچند برخی افراد ناشناس با کاربری های غیرواقعی به تخریب نامزدهای رقیب می پردازند اما در مجموع حال و هوای بسیار هیجانی و وصف نشدنی در میان لایه های مختلف مردم شکل گرفته است

دعوت علمای اهل سنت گلستان برای حضور حداکثری

علمای اهل سنت استان گلستان با تأکید بر حضور حداکثری در انتخابات، تصریح کردند: حضور در انتخابات غیرت دینی و ملی ایرانیان را نشان می‌دهد. آخوند خوجملی امام جمعه نگین‌شهر با تأکید بر حضور در انتخابات، گفت: حضور در انتخابات حقی است که از طرف نظام و انقلاب برای مردم گذاشته شده است.

وی افزود: حضور در انتخابات یعنی حق تعیین سرنوشت و حقی است که از طرف نظام و انقلاب برای مردم گذاشته شده است و باید قدردان آن باشیم. آخوند حقیقی امام جمعه شهرکرند نیز گفت: وظیفه داریم پرشورتر از گذشته در انتخابات شرکت کنیم.

وی با تأکید براینکه، وظیفه داریم پرشورتر از گذشته در انتخابات شرکت کنیم، بیان کرد: خداوند متعال در قرآن کریم دستور داده است تا ازالله متعال، رسول خدا و اولی الامر خود اطاعت کنید و ما امروز وظیفه داریم از اولی الامر خود یعنی مقام معظم رهبری اطاعت کرده و در انتخابات شرکت کنیم.

آخوند طویقلی گل‌چشمه مدیر حوزه علمیه اهل سنت مکتب الزهرا(س) آزادشهر هم گفت: هر رأی ما تیر محکمی بر زبان و قلب و سر دشمنان جمهوری اسلامی ایران است.

آخوند طویقلی گل‌چشمه گفت: شرکت و مشارکت حداکثری در انتخابات وظیفه شرعی و قانونی هر فرد ایرانی است. بنا بر منویات و فرمایشات مقام معظم رهبری، مشارکت، رقابت، سلامت و پیروزی از راهبردهای انتخابات است.

تنور داغ تبلیغات انتخاباتی در سیستان و بلوچستان

بازار گرم تبلیغات انتخاباتی در ۶ حوزه انتخابیه سیستان و بلوچستان گرم‌تر شده و باید دید کدام کاندیداها هشت کرسی این استان را در ساختمان بهارستان از آن خود خواهند کرد.

با وجود ۲۵۳ نامزد برای تصاحب هشت کرسی مجلس شورای اسلامی و سه کاندیدا برای مجلس خبرگان رهبری، شور و شوق انتخاباتی خاصی بر سیستان و بلوچستان حاکم است و هریک از هواداران کاندیداها با توزیع بروشورها و نصب بنرهای نامزد مورد نظر خود بر سر در مغازه‌ها یا بر خودروها شور و حضور گرم را دوچندان کرده‌اند. تبلیغات انتخاباتی چهره کلی شهر و حتی حال و هوای کوچه و خیابان‌های شهر را عوض کرده است و جمع زیادی از مردم بویژه جوانان برای حمایت از کاندیداهای مورد نظر خود در ستادها گرد هم می‌آیند.

هواداران کاندیداها آخرین برنامه‌های خود را برای معرفی بیشتر نامزدهای مورد نظر اعلام می‌کنند تا به حضور حداکثری مردم در انتخابات کمک شود. توزیع انواع بروشور، کاتالوگ و کارت ویزیت معرفی نامزدها در کوچه‌ها، خیابان‌ها، منازل و ایجاد گروه و کانال‌های مختلف از طریق اپلیکیشن‌های مختلف دیگر موضوعی است که در شهرها و حتی روستاهای سیستان و بلوچستان مشهود است.

نوبت اول
CH2=CH2 CH2=CH2 CH2=CH2 CH2=CH2 CH2=CH2 CH2=CH2

شرکت پتروشیمی بندر امام (سهامی عام)
B.I.P.C

آگهی فراخوان تجدید مناقصه عمومی
یک مرحله‌ای توأم با ارزیابی کیفی مناقصه شماره ت م ن/۴۰۲/۶۷

شرکت پتروشیمی بندر امام به آدرس بندر امام خمینی(ره) منطقه ویژه اقتصادی پتروشیمی، سایت ۵ در نظر دارد مناقصه با شرایط ذیل را از طریق مناقصه عمومی به پیمانکار واجد شرایط و دارای صلاحیت واگذار نماید.
۱-موضوع مناقصه: طراحی، خرید، نصب و راه‌اندازی و آموزش یک دستگاه سیستم TCH و CO_2 واحد ۴۰۰ آبنیرو شرکت پتروشیمی بندر امام.
۲- مدت اجرای موضوع مناقصه: هجده / ۱۸ ماه تمام شمسی.
۳- مبلغ تضمین شرکت در مناقصه ۱،۲۵۰،۰۰۰،۰۰۰ ریال، می‌باشد.
۴- انواع تضمین‌های معتبر برای شرکت در مناقصه:
۴-۱) ضمانت‌نامه بانکی
۴-۲) واریز وجه به‌حساب اعلام شده در اسناد مناقصه
۵- مهلت توزیع اسناد: از تاریخ ۱۴۰۲/۱۲/۰۹ لغایت ساعت ۲۴ مورخ ۱۴۰۲/۱۲/۱۵.
ضمناً مناقصه‌گران می‌توانند جهت دریافت اسناد مناقصه به آدرس WWW.BIPC.IR مراجعه نمایند.
۶- داشتن گواهی‌نامه‌های ذیل از سوی مناقصه‌گران در زمان دریافت اسناد مناقصه الزامی است:
۶-۱) آگهی تأسیس(درصورت عدم انطباق موضوع مناقصه با آگهی تأسیس، شرکت مناقصه‌گر مورد ارزیابی کیفی قرار نخواهد گرفت.)
۶-۲) گواهی‌نامه صلاحیت پیمانکاری
۶-۳) گواهی‌نامه تأیید صلاحیت ایمنی از سوی اداره تعاون، کار و رفاه اجتماعی(به استناد دستورالعمل اجرایی آیین‌نامه ایمنی امور پیمانکاری، اخذ تأییدیه اداره کل تعاون کار و رفاه اجتماعی استان خوزستان جهت شرکت‌هایی که مرجع صادرکننده گواهی‌نامه تأیید صلاحیت ایمنی آنها خارج از استان باشد، از سوی مناقصه‌گران الزامی است.)
۷- محل و مهلت تحویل پاکات پیشنهادی: دبیرخانه کمیسیون معاملات؛ تا ساعت ۱۶ مورخ ۱۴۰۲/۱۲/۲۶
۸- محل و تاریخ جلسه گشایش پاکات پیشنهادی: آدرس فوق‌الذکر - سالن کنفرانس ساختمان مرکزی، متعاقباً توسط کمیسیون معاملات اطلاع‌رسانی خواهد شد.
تذکر۱: ارائه‌کپی‌مصدق قراردادهای‌مشابه انجام‌شده‌ومفاصاحساب‌های ذیربط که در یکی از مراجع ذیصلاح (دفتر خانه اسناد رسمی، دادگاه حقوقی، امور حقوقی کارفرمای طرف قرارداد)گواهی شده است، جهت بررسی‌مدارک ارزیابی‌کیفی مناقصه‌گران، الزامی است.
تذکر۲: پاکت پیشنهادی مناقصه‌گری گشوده خواهد شد که حد نصاب امتیاز ارزیابی‌کیفی را کسب نمایند.
تذکر۳: به پیشنهادهایی که فاقد سپرده یا امضای مشروط و مخدوش و سپرده‌های کمتر از میزان مقرر، چک شخصی و نظایر آن و پیشنهادهایی که پس از انقضا، مدت مقرر در آگهی واصل شود، مطلقاً ترتیب اثر داده نخواهد شد.
تذکر۴: سایر اطلاعات و جزئیات مربوطه در اسناد مناقصه مندرج می‌باشد.
روابط عمومی شرکت پتروشیمی بندرامام (سهامی عام)

نوبت اول
CH2=CH2 CH2=CH2 CH2=CH2 CH2=CH2 CH2=CH2 CH2=CH2

شرکت پتروشیمی بندر امام (سهامی عام)
B.I.P.C

آگهی فراخوان مناقصه عمومی یک مرحله‌ای
شماره مناقصه: م ن/۴۰۲/۱۱۲

شرکت پتروشیمی بندر امام به آدرس بندر امام خمینی(ره) منطقه ویژه اقتصادی پتروشیمی، سایت ۵ در نظر دارد مناقصه با شرایط ذیل را از طریق مناقصه عمومی به پیمانکار واجد شرایط و دارای صلاحیت واگذار نماید.
۱-موضوع مناقصه: انجام عملیات خرید، حمل، تخلیه و کاشت ۷۰/۰۰۰ نهال حرا در خوریات ماهشهر سال ۱۴۰۲
۲- مدت اجرای موضوع مناقصه: ۲ ماه
۳- مبلغ تضمین شرکت در مناقصه ۷۰۰ ، ۰۰۰ ، ۰۰۰ ریال می‌باشد.
۴- انواع تضمین‌های معتبر برای شرکت در مناقصه:
۴-۱) ضمانت‌نامه بانکی
۴-۲) واریز وجه به‌حساب اعلام شده در اسناد مناقصه
۵- مهلت توزیع اسناد: از تاریخ ۱۴۰۲/۱۲/۱۰ تا ساعت ۲۴:۰۰ مورخ ۱۴۰۲/۱۲/۱۶
ضمناً مناقصه‌گران می‌توانند جهت دریافت اسناد مناقصه به آدرس WWW.BIPC.IR مراجعه نمایند.
۶- داشتن گواهی‌نامه‌های ذیل از سوی مناقصه‌گران در زمان دریافت اسناد مناقصه الزامی است:
۶-۱) آگهی تأسیس (درصورت عدم انطباق موضوع مناقصه با آگهی تأسیس، شرکت مناقصه‌گر مورد ارزیابی کیفی قرار نخواهد گرفت.)
۶-۲) گواهی‌نامه صلاحیت پیمانکاری
۶-۳) گواهی‌نامه تأیید صلاحیت ایمنی از سوی اداره تعاون، کار و رفاه اجتماعی (به استناد دستورالعمل اجرایی آیین‌نامه ایمنی امور پیمانکاری، اخذ تأییدیه اداره کل تعاون، کار و رفاه اجتماعی استان خوزستان جهت شرکت‌هایی که مرجع صادرکننده گواهی‌نامه تأیید صلاحیت ایمنی آنها خارج از استان باشد، از سوی مناقصه‌گران الزامی است.)
۷- محل و مهلت تحویل پاکات پیشنهادی: دبیرخانه کمیسیون معاملات؛ تا ساعت ۱۶ مورخ ۱۴۰۲/۱۲/۲۶
۸- محل و تاریخ جلسه گشایش پاکات پیشنهادی: متعاقباً از سوی کمیسیون معاملات اطلاع‌رسانی خواهد شد.
تذکر۱: ارائه کپی مصدق قراردادهای مشابه انجام شده و مفاصاحساب‌های ذیربط که در یکی از مراجع ذیصلاح (دفتر خانه اسناد رسمی، دادگاه حقوقی، امور حقوقی کارفرمای طرف قرارداد) گواهی شده است، جهت بررسی مدارک ارزیابی کیفی مناقصه‌گران، الزامی است.
تذکر۲: پاکت پیشنهادی مناقصه‌گری گشوده خواهد شد که نمونه نهال ارائه شده از سوی وی مورد تأیید دستگاه نظارت قرار گیرد.
تذکر۳: به پیشنهادهایی که فاقد سپرده یا امضای مشروط و مخدوش و سپرده‌های کمتر از میزان مقرر، چک شخصی و نظایر آن و پیشنهادهایی که پس از انقضا مدت مقرر در آگهی واصل شود، مطلقاً ترتیب اثر داده نخواهد شد.
تذکر۴: سایر اطلاعات و جزئیات مربوطه در اسناد مناقصه مندرج می‌باشد.
روابط عمومی شرکت پتروشیمی بندرامام (سهامی عام)

نوبت اول
CH2=CH2 CH2=CH2 CH2=CH2 CH2=CH2 CH2=CH2 CH2=CH2

شرکت پتروشیمی بندر امام (سهامی عام)
B.I.P.C

آگهی فراخوان تجدید مناقصه عمومی
یک مرحله‌ای توأم با ارزیابی کیفی مناقصه شماره ت م ن/۴۰۲/۶۶

شرکت پتروشیمی بندر امام به آدرس بندر امام خمینی(ره) منطقه ویژه اقتصادی پتروشیمی، سایت ۵ در نظر دارد مناقصه با شرایط ذیل را از طریق مناقصه عمومی به پیمانکار واجد شرایط و دارای صلاحیت واگذار نماید.
۱-موضوع مناقصه: طراحی، خرید، نصب و راه‌اندازی و آموزش یک دستگاه سیستم Vibration و دورسنج مربوط به کمپرسور هوای واحد ۳۰۰ آبنیرو شرکت پتروشیمی بندر امام.
۲- مدت اجرای موضوع مناقصه: دوازده / ۱۲ ماه تمام شمسی.
۳- مبلغ تضمین شرکت در مناقصه ۲،۰۰۰،۰۰۰،۰۰۰ ریال، می‌باشد.
۴- انواع تضمین‌های معتبر برای شرکت در مناقصه:
۴-۱) ضمانت‌نامه بانکی
۴-۲) واریز وجه به‌حساب اعلام شده در اسناد مناقصه
۵- مهلت توزیع اسناد: از تاریخ ۱۴۰۲/۱۲/۰۹ لغایت ساعت ۲۴ مورخ ۱۴۰۲/۱۲/۱۵.
ضمناً مناقصه‌گران می‌توانند جهت دریافت اسناد مناقصه به آدرس WWW.BIPC.IR مراجعه نمایند.
۶- داشتن گواهی‌نامه‌های ذیل از سوی مناقصه‌گران در زمان دریافت اسناد مناقصه الزامی است:
۶-۱) آگهی تأسیس(درصورت عدم انطباق موضوع مناقصه با آگهی تأسیس، شرکت مناقصه‌گر مورد ارزیابی کیفی قرار نخواهد گرفت.)
۶-۲) گواهی‌نامه صلاحیت پیمانکاری
۶-۳) گواهی‌نامه تأیید صلاحیت ایمنی از سوی اداره تعاون، کار و رفاه اجتماعی(به استناد دستورالعمل اجرایی آیین‌نامه ایمنی امور پیمانکاری، اخذ تأییدیه اداره کل تعاون کار و رفاه اجتماعی استان خوزستان جهت شرکت‌هایی که مرجع صادرکننده گواهی‌نامه تأیید صلاحیت ایمنی آنها خارج از استان باشد، از سوی مناقصه‌گران الزامی است.)
۷- محل و مهلت تحویل پاکات پیشنهادی: دبیرخانه کمیسیون معاملات؛ تا ساعت ۱۶ مورخ ۱۴۰۲/۱۲/۲۶
۸- محل و تاریخ جلسه گشایش پاکات پیشنهادی: آدرس فوق‌الذکر - سالن کنفرانس ساختمان مرکزی، متعاقباً توسط کمیسیون معاملات اطلاع‌رسانی خواهد شد.
تذکر۱: ارائه کپی مصدق قراردادهای مشابه انجام شده و مفاصاحساب‌های ذیربط که در یکی از مراجع ذیصلاح (دفتر خانه اسناد رسمی، دادگاه حقوقی، امور حقوقی کارفرمای طرف قرارداد) گواهی شده است، جهت بررسی مدارک ارزیابی کیفی مناقصه‌گران، الزامی است.
تذکر۲: پاکت پیشنهادی مناقصه‌گری گشوده خواهد شد که حد نصاب امتیاز ارزیابی کیفی را کسب نمایند.
تذکر۳: به پیشنهادهایی که فاقد سپرده یا امضای مشروط و مخدوش و سپرده‌های کمتر از میزان مقرر، چک شخصی و نظایر آن و پیشنهادهایی که پس از انقضا، مدت مقرر در آگهی واصل شود، مطلقاً ترتیب اثر داده نخواهد شد.
تذکر۴: سایر اطلاعات و جزئیات مربوطه در اسناد مناقصه مندرج می‌باشد.
روابط عمومی شرکت پتروشیمی بندرامام (سهامی عام)

نوبت اول
CH2=CH2 CH2=CH2 CH2=CH2 CH2=CH2 CH2=CH2 CH2=CH2

شرکت پتروشیمی بندر امام (سهامی عام)
B.I.P.C

آگهی فراخوان تجدید مناقصه عمومی یک مرحله‌ای
توأم با ارزیابی کیفی مناقصه شماره ت م ن/۴۰۲/۳۷

شرکت پتروشیمی بندر امام به آدرس بندر امام خمینی(ره) منطقه ویژه اقتصادی پتروشیمی، سایت ۵ در نظر دارد مناقصه با شرایط ذیل را از طریق مناقصه عمومی به پیمانکار واجد شرایط و دارای صلاحیت واگذار نماید.
۱-موضوع مناقصه: انجام پروژه طراحی و مهندسی، خرید، نصب، راه‌اندازی و آموزش سه دستگاه آنالایزر رطوبت سنج، جهت اندازه‌گیری میزان رطوبت در واحد NF۳ مجتمع پتروشیمی بندر امام
۲- مدت اجرای موضوع مناقصه: دوازده / ۱۲ ماه تمام شمسی
۳- مبلغ تضمین شرکت در مناقصه ۴،۲۴۰،۰۰۰،۰۰۰ ریال می‌باشد.
۴- انواع تضمین‌های معتبر برای شرکت در مناقصه:
۴-۱) ضمانت‌نامه بانکی
۴-۲) واریز وجه به‌حساب اعلام شده در اسناد مناقصه
۵- مهلت توزیع اسناد: از تاریخ ۱۴۰۲/۱۲/۰۹ لغایت ساعت ۲۴ مورخ ۱۴۰۲/۱۲/۱۵
ضمناً مناقصه‌گران می‌توانند جهت دریافت اسناد مناقصه به آدرس WWW.BIPC.IR مراجعه نمایند.
۶- داشتن گواهی‌نامه‌های ذیل از سوی مناقصه‌گران در زمان دریافت اسناد مناقصه الزامی است:
۶-۱) آگهی تأسیس(درصورت عدم انطباق موضوع مناقصه با آگهی تأسیس، شرکت مناقصه‌گر مورد ارزیابی کیفی قرار نخواهد گرفت.)
۶-۲) گواهی‌نامه صلاحیت پیمانکاری
۶-۳) گواهی‌نامه تأیید صلاحیت ایمنی از سوی اداره تعاون، کار و رفاه اجتماعی (به استناد دستورالعمل اجرایی آیین‌نامه ایمنی امور پیمانکاری، اخذ تأییدیه اداره کل تعاون، کار و رفاه اجتماعی استان خوزستان جهت شرکت‌هایی که مرجع صادرکننده گواهی‌نامه تأیید صلاحیت ایمنی آنها خارج از استان باشد، از سوی مناقصه‌گران الزامی است.)
۷- محل و مهلت تحویل پاکات پیشنهادی: دبیرخانه کمیسیون معاملات؛ تا ساعت ۱۶ مورخ ۱۴۰۲/۱۲/۲۶
۸- محل و تاریخ جلسه گشایش پاکات پیشنهادی: آدرس فوق‌الذکر - سالن کنفرانس ساختمان مرکزی، متعاقباً توسط کمیسیون معاملات اطلاع‌رسانی خواهد شد.
تذکر ۱: ارائه کپی مصدق قراردادهای مشابه انجام شده و مفاصاحساب‌های ذیربط که در یکی از مراجع ذیصلاح (دفتر خانه اسناد رسمی، دادگاه حقوقی، امور حقوقی کارفرمای طرف قرارداد) گواهی شده است، جهت بررسی مدارک ارزیابی کیفی مناقصه‌گران، الزامی است.
تذکر۲: پاکت پیشنهادی مناقصه‌گری گشوده خواهد شد که حد نصاب امتیاز ارزیابی کیفی را کسب نمایند.
تذکر۳: به پیشنهادهایی که فاقد سپرده یا امضای مشروط و مخدوش و سپرده‌های کمتر از میزان مقرر، چک شخصی و نظایر آن و پیشنهادهایی که پس از انقضا، مدت مقرر در آگهی واصل شود، مطلقاً ترتیب اثر داده نخواهد شد.
تذکر۴: سایر اطلاعات و جزئیات مربوطه در اسناد مناقصه مندرج می‌باشد.
روابط عمومی شرکت پتروشیمی بندرامام (سهامی عام)

آسیب پذیری پرندگان نسبت به کمبود منابع آبی بیشتر از دیگر گونه های حیات وحش است

زیست سخت پرندگان مهاجر

کسی از سرنوشت فلامینگوهای دریاچه ارومیه خبر ندارد

گزارش

یاسمن صادق شیرازی
خبرنگار

فلامینگوها به دریاچه ارومیه نرسیدند. تک درنای سیبری هم امسال به تالاب فریدونکنار زیستگاه زمستانه‌اش نیامد و رویا، درنای بلژیکی را در بی‌خبری گذاشت تا این سؤال مطرح شود که علت فرود نیامدن برخی از پرندگان مهاجر به ایران چیست؟ کارشناسان محیط زیست می‌گویند: تغییر اقلیم و خشکی تالاب‌ها و دریاچه‌ها از عوامل اصلی این موضوع هستند. هرچند آمار پرندگان مهاجر در سال‌جاری هنوز اعلام نشده اما حسن اکبری، معاون محیط زیست طبیعی و تنوع زیستی سازمان حفاظت محیط زیست می‌گوید که ایران همه ساله پذیرای میلیون‌ها پرنده مهاجر و زیستگاه بیش از ۱.۸ میلیون فرد از ۱۶۶ گونه از پرندگان آبزی است. این مقام مسئول، اگرچه آماری از کاهش پرندگان مهاجر در امسال ارائه نمی‌کند اما احیای تالاب‌های در معرض تهدید را برای زیست پرندگان مهاجر ضروری می‌داند چراکه در سال‌های اخیر نوسان تراز آبی تالاب‌ها به دلیل کاهش منابع آبی و عدم تأمین حقابه، پسروی آب دریای خزر و شکار و صید موجب کاهش ارزش زیستگاهی بسیاری از تالاب‌ها و پهنه‌های آبی کشور شده است.

موضوعی که اسماعیل کهرم استاد دانشگاه نیز در گفت‌وگو با «ایران» آن را تأیید می‌کند و می‌گوید: «جمعیت ایران طی ۴۰ سال اخیر از ۳۵ میلیون نفر به بیش از ۸۰ میلیون نفر رسیده است اما آیا منابع آبی ما افزایش پیدا کرده است؟ پاسخ این سؤال مسلماً منفی است. بنابراین، هر انسان یا هر موجود زنده در شرایط کنونی سهم کمتری از آب دارد و برای همین نیاز به صرفه‌جویی داریم. البته این موضوع تنها به ایران محدود نمی‌شود و در جهان هم این وضعیت صدق می‌کند.»

او چنین استدلال می‌کند: وقتی که از آزمایشگاه پیشرانش جت ناسا (JPL) سؤال شد که از میان میلیون‌ها کهکشان کدام یک را انتخاب می‌کند؟ پاسخ داد سیاره‌ای که دارای آب مایع باشد؛ زیرا امکان زیست تنها در سیاراتی که آب مایع دارند، وجود دارد. همان‌طور که در قرآن کریم آمده، «وَجَعَلْنا مِنَ الْماءِ كُلَّ شَيْءٍ.» یعنی هرچیز زنده را از آب آفریدیم. بنابراین نقش مهم آب در حیات در منابع دینی و علمی به اثبات رسیده و بدون آب امکان حیات هیچ موجود زنده‌ای امکان پذیر نیست.

خشکی تالاب‌ها و منابع آبی علت اصلی تلف شدن پرندگان مهاجر

کهرم علت کاهش و تلف شدن پرندگان مهاجر را خشکی تالاب‌های کشور می‌داند و در این باره توضیح می‌دهد: این پرندگان تا حدود دو سال با پدر و مادر خود زندگی می‌کنند و بعد تنها می‌شوند. آنها در این زمان نیاز به راهنما ندارند و همان راهی را که پدر و مادرشان به آنها یاد داده‌اند ادامه می‌دهند. برای مثال، به تالاب گاوخونی می‌رسند که خشک شده است. درنهایت تا ۲۰ کیلومتر دیگر به دنبال آب می‌گردند و اگر نتوانند خود را سیراب کنند تلف می‌شوند.

این استاد دانشگاه ادامه می‌دهد: یک پرنده مهاجر چیزی حدود ۸۰۰ تا ۹۰۰ کیلومتر بال زده تا به یک تالاب برسد. بنابراین، بال زدن‌های مفرط باعث شده تا انرژی او که مانند سوخت یک هواپیما برای پرواز ضروری است تمام شود. او از خشکی گاوخونی اطلاعی ندارد و بعد از اینکه به آن می‌رسد تلف می‌شود.

کهرم هشدار می‌دهد که در صورت تداوم این روند بتدریج نسل پرندگان مهاجر منقرض خواهد شد. اگر این چرخه ادامه پیدا کند نسل پرندگانی که این تالاب‌ها را می‌شناسند به مرور کمتر و کمتر خواهد شد و نهایتاً همگی از بین خواهند رفت.

> تعداد زیادی از فلامینگوهایی که هر ساله به دریاچه ارومیه مهاجرت می‌کردند در سکونتگاه‌های جنوبی کشور زندگی می‌کردند. درحال حاضر ما هم سکونتگاه‌های جنوبی خود را از دست داده‌ایم وهم از سرنوشت فلامینگوهای دریاچه ارومیه خبر نداریم

حیات طیف وسیعی از پرندگان وابسته به آب است

علیرضا هاشمی، پرنده شناس در گفت‌وگو با «ایران» تأکید می‌کند که برخلاف تصور دیگران، تنها زندگی پرندگان مهاجر به آب وابسته نیست بلکه کمبود منابع آبی طیف وسیعی از پرندگان را تحت تأثیر خود قرار می‌دهد. پرندگان خشک‌زی، آبزی و کنار آبزی به کم آبی بسیار حساس هستند. شاید بتوان گفت که این حساسیت بیشتر از پستانداران است. دلیل این موضوع هم فیزیولوژی خاص بدن پرندگان مطرح می شود.

وی ادامه داد: در کشورهای اروپایی که میزان رطوبت هوا بالاست هم ظرف‌های آب برای پرندگان در سطح شهرها وجود دارد. درباره تالاب‌ها البته وضعیت کمی متفاوت است. تالاب‌ها زیستگاه اصلی تعداد زیادی از پرندگان طی هزاران سال بوده‌اند، بنابراین، آنها سال‌های طولانی درحال رفت و آمد و استراحت در این مکان‌ها بودند. پرنده‌ای که هزاران کیلومتر پرواز کرده تا به شادگان و پریشان رسیده، مثل یک هواپیما نیاز به سوخت یعنی آب، غذا و استراحت دارد. البته برخی از پرندگان یک مسیره پرواز می‌کنند اما مهاجرت غالب آنها به صورت ایستگاهی است.

وی در ادامه به خشکی برخی از تالاب‌های کشور اشاره می‌کند و می‌گوید: فرض کنید پرنده مهاجر به پریشان می‌رسد و این تالاب خشک است. در این حالت او با پرواز دوباره می‌تواند به شادگان برسد. البته در اکثر مواقع این‌طور نیست که تالاب و رودخانه یا منابع آبی نزدیک به یکدیگر وجود داشته باشد. بنابراین طبیعی است که پرنده از بین برود.

او از افزایش پرندگان مهاجر در راه مانده طی سال‌های اخیر خبر می‌دهد و می‌گوید: کم آبی به صورت فرسایشی به پرندگان آسیب می‌زند. در این باره دو احتمال وجود دارد. نخست اینکه پرنده مهاجر به علت کم آبی تلف شود و دوم اینکه این حیوان به علت تحمل کم آبی ضعیف شده و سایر بلایای طبیعی به آن چیره شوند.

هاشمی یکی دیگر از دلایل تهدید پرندگان مهاجر را زباله‌ها و آلودگی منابع آبی می‌داند و می‌گوید: تحقیقات سازمان حفاظت محیط زیست نشان می‌دهد که تعداد زیادی از فلامینگوهایی که هر ساله به دریاچه ارومیه مهاجرت می‌کردند در سکونتگاه‌های جنوبی کشور زندگی می‌کردند. درحال حاضر ما هم سکونتگاه‌های جنوبی خود را از دست داده‌ایم وهم از سرنوشت فلامینگوهای دریاچه ارومیه خبر نداریم. برخی می‌گویند که این پرندگان مسیر پروازی خود را تغییر دادند و برخی احتمال مرگ آنها را مطرح می‌کنند. برای اینکه واقعاً از سرنوشت آنها مطلع شویم نیاز به تحقیقات وسیع داریم که هنوز انجام نشده است.

کم آبی یا خشکی تالاب‌ها باعث هجوم پرندگان به مکان‌های ناامن برای تأمین آب می‌شود. به گفته هاشمی، هجوم پرندگان به فریدونکنار باعث می‌شود تا سالانه میلیون‌ها پرنده طعمه شکارچیان شوند. او نسبت به انقراض پرندگان مهاجر بتدریج هشدار می‌دهد و تأکید می‌کند که این موضوع تبعات منفی زیادی به دنبال خواهد داشت چراکه پرندگان آبزی منبع تغذیه بسیاری از پرندگان شکاری هستند و با از بین رفتن آنها جان پرندگان شکاری هم تهدید خواهد شد.

این پرنده شناس از تلف شدن تعداد زیادی از پرندگان به علت حوضچه‌های نفتی و سمی پساب کارخانه‌ها خبر می‌دهد و می‌گوید: در حالت عادی پیکره یک تالاب به اندازه کافی وسیع است و پرندگان را خود به خود جذب می‌کند. تا زمانی که تالاب‌های پرآب باشند پرندگان ما به سراغ منابع آلوده نمی‌روند. متأسفانه خشکی تالاب‌ها باعث شده تا پرندگان برای تأمین آب مورد نیاز خود به سمت حوضچه‌های نفتی و پساب کارخانه‌ها بروند که این موضوع باعث افزایش مرگ و میر آنها شده است.

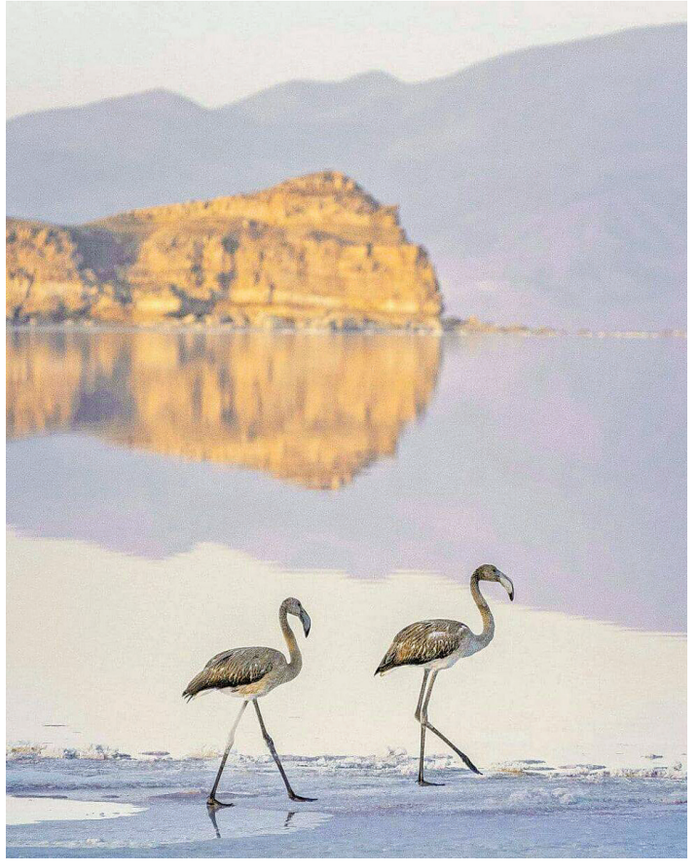

شکارچیان مسلح، محیطبان منطقه حفاظت‌شده دنا را راهی بیمارستان کردند

شلیک مستقیم به محیط زیست

گزارش

راضیه خوئینی
خبرنگار

دوباره شکارچیان با شلیک مستقیم یک محیطبان را راهی بیمارستان کردند؛ محیطبان منطقه حفاظت‌شده دنا در کهگیلویه و بویراحمد. اسلام جاودان‌خرد، مدیرکل حفاظت محیط‌زیست کهگیلویه و بویراحمد در شرح ماجرا به روزنامه ایران گفت: حوالی ساعت ۸ صبح یکشنبه ۶ اسفندماه، صدای شلیک گلوله در دره ناری (تنگه بن‌رود)، حدفاصل پاسگاه محیطبانی خاری‌دون و پشت‌کره واقع در منطقه حفاظت‌شده دنا، توجه محیطبانان را جلب کرد. بلافاصله تیمی از محیطبانان به منطقه اعزام شدند. مأموریت پایش منطقه از ۸ صبح تا ۱۲ ظهر طول کشید تا اینکه مأموران متوجه حضور سه شکارچی متخلف شدند. مأموران فرمان ایست دادند اما به محض اینکه شکارچیان خود را در دام محیطبانان دیدند و دیگر راه گریزی از قانون نداشتند، اقدام به شلیک مستقیم به سوی محیطبانان کرده و متأسفانه یکی از همکاران ما ساعت ۱۲ ظهر از ناحیه پهلوی راست، مورد اصابت گلوله قرار گرفت.

جاودان‌خرد به ماجرای متواری‌شدن شکارچیان متخلف اشاره و بیان کرد: زمانی که همکاران حاضر به اورژانس ۱۱۵ زنگ می‌زنند و درخواست کمک برای همکار مصدوم می‌کنند، شکارچیان از این فرصت سوءاستفاده و فرار می‌کنند. در این میان یک تکه از لاشه کل شکارشده که به سه قسمت میان شکارچیان تقسیم شده بود را هم به زمین می‌اندازند.

وی افزود: البته استانداری و دستگاه‌های نظارتی و انتظامی پیگیر شناسایی هویت متخلفان و دستگیری آنها هستند. به همین منظور در همه رسانه‌ها اطلاع‌رسانی و تقاضا کرده‌ایم که اگر مردم اطلاعاتی از این سه متخلف دارند با سامانه رایگان ۱۵۴۰ تماس بگیرند و ما را در جریان قرار بدهند.

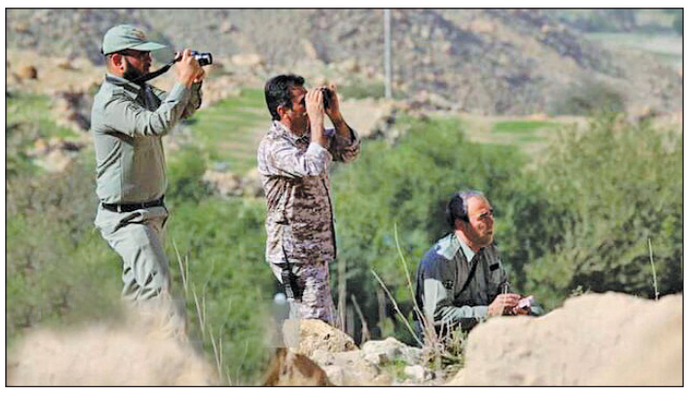

مدیرکل محیط‌زیست کهگیلویه به سابقه کاری ۳۰ ساله این محیطبان دلسوز و باتجربه اشاره کرد و گفت: او چند فرزند دارد و خوشبختانه بخت با ایشان یار بود و جراحت حاصل از گلوله، کاری نبود. همان لحظه بلافاصله با هماهنگی ستاد بحران و اورژانس استان، او را به بیمارستان شهید جلیل شهر یاسوج انتقال دادیم و تحت مراقبت‌های پزشکی قرار گرفت. پزشک معالج ایشان گفت که جراحت ایجاد شده کاری نیست ولی باید بستری باشد و نهایتاً تا روز سه‌شنبه ترخیص خواهد شد.

جاودان‌خرد درباره مسلح بودن شکارچیان و دلیل اینکه چرا محیطبانان هنگام مأموریت و برخورد با متخلفان از سلاح استفاده نمی‌کنند به ماجرای قتلی که چند سال پیش از سوی یک محیطبان رخ داد اشاره کرد و شرح داد: یکی از محیطبانان حدوداً ۶ تا ۷ سال در زندان بود و حکم قصاص او صادر شد. وی تا پای چوبه‌دار هم رفت ولی مورد گذشت خانواده مقتول قرار گرفت. درواقع محیطبانان مجهز به سلاح هستند اما این ماجرا روی روحیه همکاران تأثیر بسزایی گذاشت و از طرفی متخلفان را جسورتر کرد. ما می‌توانیم از سلاح استفاده کنیم اما تصمیم‌گیری در این شرایط بسیار دشوار به‌نظر می‌رسد. زیرا بعداً باید اثبات کنیم که شرایط خاص استفاده از سلاح را رعایت کرده‌ایم. همین موجب می‌شود که محیطبانان در بدترین شرایط نیز دست به سلاح نبرند.

وی گونه غالب حیات‌وحش دنا را کل و بزخواند و با اشاره به وضعیت معیشتی جامعه که تأثیر مستقیمی روی طبیعت می‌گذارد تأکید کرد: اکثر ساکنان روستاهای حاشیه‌نشین زاگرس از لحاظ مالی در مضیقه هستند چون این منطقه دارای کارخانه، صنعت و شغلی برای مردم محلی نیست. به گفته جاودان‌خرد، مجازات این افراد از لحاظ حقوقی جریمه‌ای معادل ۲۵ میلیون تومان بابت شکار کل است و مجازات کیفری آنها به نظر قاضی بازمی‌گردد. اینکه آیا سلاح آنها دارای مجوز بوده است یا خیر، اینکه سوابق کیفری و جرم داشته‌اند و برخی مسائل دیگر در تصمیم‌گیری قاضی تأثیرگذار است.

> استاندارد جهانی حفاظت به‌ازای هریک هکتار منطقه یک محیطبان راتعیین کرده است. درحالی‌که در کهگیلویه وبویراحمد به دلیل کمبود نیروتقریباً به‌ازای هر ۴ ونیم هکتار یک نیرو داریم و در واقع هر محیطبان کار ۵ نفر را انجام می‌دهد

یک محیطبان کار پنج محیطبان را انجام می‌دهد

به گفته او پایش پارک ملی دنا که عمدتاً کوهستانی است با استان‌های کویری مانند یزد تفاوت دارد؛ چرا که مناطق کویری مسطح را یک محیطبان با یک موتور سیکلت تا ۱۰ هکتار می‌تواند پایش و حفاظت کند.

مدیرکل محیط زیست کهگیلویه ادامه می‌دهد: استاندارد جهانی حفاظت به‌ازای هر یک هکتار منطقه یک محیطبان را تعیین کرده است. در حالی‌که در کهگیلویه وبویراحمد به دلیل کمبود نیرو تقریباً به‌ازای هر ۴ ونیم هکتار یک نیرو داریم و در واقع هر محیطبان کار ۵ نفر را انجام می‌دهد. درباره پایش با دوربین هم باید گفت که کار سخت و هزینه‌بری است. اما سازمان پیگیر است و در چند نقطه که امکانش وجود داشت دوربین‌هایی کاشتیم اما آنچه که بتوان گفت پایش دقیق می‌شود، نیست.

وی با تأکید بر بُعد فرهنگی حفاظت از محیط‌زیست اظهار کرد: زمان بگیر و ببند دیگر گذشته است و باید نگاه فرهنگی و اجتماعی به آن داشته باشیم. البته این دیدگاه نیاز به هزینه و بودجه دارد. متأسفانه هنگام بودجه‌بندی می‌بینیم که محیط‌زیست در انتهای جدول قرار دارد. درحالی‌که مسئولان همیشه تأکید می‌کنند که محیط‌زیست اگر اولویت اول نباشد، جایگاه دوم را دارد. اما از نظر منابع، بودجه، نیروی انسانی و تکنولوژی واقعاً در مضیقه هستیم. مثلاً در بحث آتش‌سوزی‌ها واقعاً نیاز به تجهیزات مدرن داریم. نیازمند بودجه هستیم که بتوانیم از طریق تشکل‌ها کار فرهنگی انجام بدهیم. اینها نیازهای واقعی است و بخش اعظم آن به ضعف قوانین بازمی گردد، آنچه که نمایندگان می‌توانند نقش بسزایی در آن داشته باشند، در بحث بودجه‌ریزی مدرسه کمک کنند و به محیط‌زیست نگاه ویژه داشته باشند.

روستای بیشه در فهرست ۸ روستای ایرانی برای ثبت جهانی

علی‌اصغر شالبافیان، معاون گردشگری کشور در نامه‌ای به استاندار لرستان پیشنهاد تشکیل کمیته ثبت جهانی روستای بیشه را داده است. به گفته عطا حسن‌پور، مدیرکل میراث فرهنگی، گردشگری و صنایع‌دستی لرستان، این نامه به دنبال قرار گرفتن روستای بیشه در فهرست ۸ روستای ایرانی برای ثبت در فهرست جهانی بهترین دهکده‌های سازمان جهانی گردشگری ملل متحد برای سال ۲۰۲۴ نوشته شد. به گفته حسن‌پور برای ثبت‌جهانی این روستا نیاز به کمک همه دستگاه‌های اجرایی، تشکل‌های مردم‌نهاد و مردم لرستان است تا بتوان نسبت به ارتقای شاخص‌های ۹ گانه در روستا اقدام کرد.

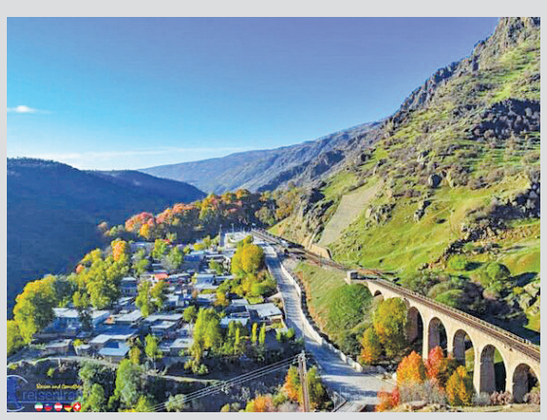

عکس: تهران تایمز

صادرات صنایع دستی از طریق سفارتخانه‌ها

غلامعلی فیض‌اللهی، هنرمند میناکار اصفهان، حدود یک سال پیش، تجربه ۵۰ ساله خود در زمینه صنایع دستی را در قالب پنج پیشنهاد برای وزیر میراث فرهنگی، صنایع دستی و گردشگری مطرح کرد تا قدم مثبتی در حوزه رشد و توسعه صنایع دستی باشد. یکی از پیشنهادها این بود که با توجه به شرایط اقتصادی، نیاز است صنایع دستی را از کشور خارج کنیم و با توجه به اینکه در کشورهای مختلف، سفارت‌خانه‌ها، خانه‌های فرهنگی و رایزن فرهنگی داریم، محلی را در اختیار هنرمندان قرار دهند تا با کمترین هزینه، هنر آن هنرمند در آن کشور عرضه شود. اگر این پیشنهاد عملی شود علاوه بر آشنایی با بازار هدف، ارزآوری نیز خواهیم داشت. زمانی که ارزآوری داشته باشیم، این صنعت قابلیت رشد خواهد داشت.

عکس: ایلنا

خبر در خبر

مهر علی سلاجقه رئیس سازمان حفاظت محیط زیست از اختصاص ۵.۵ میلیارد یورو برای بهبود وضعیت هوا و کاهش مازوت‌سوزی در کشور خبر داد و گفت: دولت گام‌های اساسی نسبت به رفع دغدغه محیط زیستی مردم برداشته است و در همین راستا ۹ پالایشگاه کشور در زمره بهینه‌سازی سوخت و کیفی‌سازی قرار گرفت.

ایسنا حشرات با وجود اینکه معمولاً کوچک هستند، اما بر سیاره زمین حکومت می‌کنند. حشرات بیش از دوسوم از ۱.۵ میلیون گونه جانوری شناخته شده و ستون فقرات زنجیره غذایی را در کره زمین تشکیل می‌دهند. دانشمندان تخمین می‌زنند که ۴۰ درصد از گونه‌های حشرات رو به زوال باشند و یک‌سوم آنها نیز در معرض مواجه شدن با خطر انقراض قرار دارند.

مهر امیر کرم‌زاده، مدیرکل میراث فرهنگی استان سمنان از راه‌اندازی نوروزگاه‌ها در شهرهای مختلف استان با هدف پذیرایی از مسافران نوروزی و زائران رضوی طی ایام نوروز سال آتی خبر داد.

ایسنا مجتبی ذوالجودی، معاون محیط زیست دریایی سازمان حفاظت محیط زیست با بیان اینکه حقابه هامون باید از افغانستان وارد هامون ایران شود، اظهار کرد: در سال‌های اخیر به دلیل اجرای سیاست‌های آبی از سوی افغانستان، از ساخت سدها و آب‌بندها گرفته تا اقدامات انجام شده برای هدایت و انحراف آب هیرمند به داخل افغانستان، دریافتی ایران از هیرمند خیلی کم شده است. بنابراین، خشکسالی و کم‌بارشی مشکل هامون را دو چندان کرده است که در این زمینه لازم است مدیریت کامل‌تری داشته باشیم.

ایسنا امسال سطح دریاچه ارومیه با توجه به حجم رهاسازی‌ها و اقدامات نرم‌افزاری انجام شده و به برکت بارش‌های زمستانه باوجود سه سال پی‌درپی خشکسالی و بارش‌های اندک پاییز، به تراز ۱۲۷۰.۲ متر و حجم موجود در آن به بیش از ۱ میلیارد و ۴۰۰ میلیون مترمکعب رسیده است. احمد قندهاری، رئیس حوضه آبریز رودخانه در این زمینه گفت: بر اساس آخرین وضعیت بارش‌ها در سال‌جاری تاکنون، نسبت به متوسط بلندمدت حوضه دریاچه ارومیه ۲۸ درصد افزایش را نشان می‌دهد. در این شرایط رهاسازی آب از سدهای مهاباد، بوکان و از سد ساروق ۱۰ میلیون مترمکعب در فاز اول برنامه‌ریزی و در سوم اسفندماه جاری آغاز شد.

ایسنا نتایج تحقیق جدید مرکز میکروبیولوژی و علوم سیستم‌های محیطی در دانشگاه وین اتریش، نشان‌دهنده تغییر قابل توجهی در درک ما از چگونگی تأثیر فعالیت میکروبی در خاک بر چرخه جهانی کربن و مکانیسم‌های بازخورد احتمالی در آب‌وهوا است. تاکنون دانشمندان تصور می‌کردند که دمای بالاتر خاک، رشد میکروب‌ها را تسریع می‌کند و در نتیجه انتشار کربن در جو را افزایش می‌دهد. با این حال، این افزایش انتشار کربن در واقع به‌دلیل فعال شدن باکتری‌هایی است که پیش از این غیرفعال بودند.

ایسنا محمد ثابت اقلیدی، مدیرکل میراث فرهنگی، گردشگری و صنایع‌دستی استان فارس گفت: جلسه شورای ملی ثبت آثار تاریخی فرهنگی، طبیعی و تعیین حرایم کشور در شیراز در حال برگزاری است و در این جلسه نزدیک به ۱۴۲ پرونده استان فارس در حوزه‌های میراث طبیعی، تاریخی و فرهنگی حرایم و میراث معنوی مورد بررسی قرار می گیرد.

ایلنا سمیه رفیعی، رئیس فراکسیون محیط زیست مجلس گفت: بدون شک باید رقم بودجه سازمان حفاظت محیط زیست افزایش یابد و حداقل ۱۰ برابر اعداد و ارقام کنونی شود.

میراث‌آریا حمیدرضا محققیان، سرپرست اداره کل میراث فرهنگی، گردشگری و صنایع‌دستی استان اصفهان از برگزاری تور «ایران سلام» با حضور ۱۱ نفر از جوانان فعال در شبکه‌های اجتماعی شرق آسیا بویژه چین که درزمینه گردشگری فعال هستند و بیش از ۲۰ میلیون نفر دنبال‌کننده در این شبکه‌ها دارند در اصفهان خبر داد.

منهای فوتبال

بسکتبال انتخابی کاپ آسیا؛هند

پیروزی ایران مقابل تیم ۷۲ ملت

تیم ملی بسکتبال ایران دومین مسابقه خود را در انتخابی کاپ آسیا با پیروزی ۸۶-۵۳ پشت‌سرگذاشت. هاکان دمیر، سرمربی ترکیه‌ای تیم ملی شاگردانش را با ترکیب بهنام یخچالی، نوید رضایی‌فر، ارسلان کاظمی، میثم میرزایی و نوید رضایی‌فر به میدان فرستاد. کوارتری که هندی‌ها بواسطه میزبانی در آن بیشتر برمیدان احاطه داشتند و اگر بازی خوب سجاد مشایخی نبود شاید این زمان به نفع بسکتبالیست‌های هفتاد ودو ملت رقم می‌خورد. در وقت دوم مسابقه، هر دو تیم ترنورهای زیادی (توپ‌های از دست رفته) داشتند ولی تعویض‌های به‌موقع دمیر نیمه را ۴۰-۳۲ برای ایران رقم زد. در نیمه دوم دیدارتیم‌های ملی بسکتبال ایران و هند، ملی‌پوشان ایران به تدریج جریان بازی رو در اختیار گرفتند طوری‌که ضمن دفاع بازیکنان هند، با استفاده از موقعیت‌های پیرامونی و کشاندن بازی به زیر حلقه، به دفعات صاحب موقعیت شدند و استفاده درست از آنها کمک کرد تا با اختلاف امتیاز قابل توجهی برنده کوارترهای پایانی و مجموع این بازی شوند. تیم ملی بسکتبال در شرایطی دیدار برابر هند را در پایان رقابتی بدون استرس با برتری خود تمام کرد که شامگاه جمعه نیز در تهران و در سالن زنده یاد محمود مشحون مقابل قطر صاحب برتری ۷۶ بر ۷۴ شده بود. آن بازی برتری در وقت اضافه به دست آمد. در این مسابقه بازهم بهنام یخچالی بهترین عملکرد را به نمایش گذاشت. محمد امینی و سالارمنجی هم در این میدان هرکدام ۱۴ امتیاز آوردند. اگرچه پیروزی برابر قطر در پایان یک دیدار پرانتقاد به دست آمد اما دو امتیاز آن بازی در کنار امتیاز کاملی که از دیدار دیروز برابر هند به دست آمد، باعث شد تا تیم ملی بسکتبال از رده دوم جدول گروه E به صدر جدول صعود کند. البته رده‌بندی نهایی این گروه در پنجره نخست پس از دیدار تیم‌های قزاقستان و قطر مشخص می‌شود.

فوتبال ایران

تمجید AFC از تیم ملی فوتبال ساحلی

ایران زننده بیشترین گل آکروباتیک

تیم ملی فوتبال ساحلی ایران با برتری ۶-۱مقابل بلاروس، در جایگاه سوم مسابقات جام جهانی فوتبال ساحلی ۲۰۲۴ امارات ایستاد. در این میان، سایت کنفدراسیون فوتبال آسیا اشاره‌ای گذرا به عملکرد شاگردان علی نادری در دوازدهمین دوره جام جهانی فوتبال ساحلی داشت و نوشت: «ایران در مرحله نیمه‌نهایی شکست دراماتیکی مقابل برزیل تجربه کرد و به فینال نرسید. قهرمان رقابت‌ها در شرایطی که ۲-۰ عقب بود، گل برتری را در فاصله ۴۲ ثانیه تا پایان بازی به ثمر رساند. ایران که در سال ۲۰۱۷ مدال برنز را به گردن آویخته بود، برای دومین بار در جایگاه سوم جام جهانی قرار گرفت. محمدعلی مختاری، جایزه برنزی برترین گلزن جام جهانی را با زدن هفت گل به دست آورد. ایهار بریشتسل از بلاروس با ۱۲ گل، بهترین گلزن جام لقب گرفت و لئومارتینز از پرتغال، جایزه نقره‌ای بهترین گلزن را دریافت کرد. در جام جهانی فوتبال ساحلی ۲۰۲۴ در مجموع ۳۸ گل با ضربات آکروباتیک به ثمر رسید که ایران با ۱۰ گل، بیشترین سهم را از این گل‌ها داشت. همچنین سایت فیفا رده‌بندی برترین بازیکنان گل‌ساز جام را اعلام کرد که دو بازیکن ایران یعنی موحد محمدپور با شش و حمید بهزادپور (ایران) با پنج پاس گل در صدر این جدول هستند. گفتنی است برزیل در فینال با پیروزی مقابل ایتالیا به قهرمانی رسید.

حمله به تیم امید تراکتور!

در اتفاقی عجیب و ناراحت کننده، دیروز اعضای کاروان تیم فوتبال امید تراکتور توسط افراد ناشناس در کرمانشاه مورد ضرب و شتم قرار گرفتند! کاظم محمودی، مدیر آکادمی فوتبال باشگاه تراکتور در این خصوص به ایرنا توضیح داد: «تیم ما برای دیدار با تیم بعثت عازم کرمانشاه شده بود، در ورودی استادیوم مورد هجوم وحشیانه افراد ناشناس قرار گرفت و حدود ۱۲ نفر با انواع سلاح سرد به اعضای تیم تراکتور حمله‌ور شدند. این افراد پس از ضرب و شتم شدید اعضای تیم تراکتور، وسایل شخصی، لباس بازی و کفش‌های بازیکنان را به سرقت برده و متواری شده‌اند.» او ادامه داد: «باتوجه به شدت جراحات، چهار بازیکن تیم به نام‌های مهدی جعفرپور، امیرعلی نیک‌مهر، مهدی عباسی و سوران کریم‌زاده با آمبولانس به بیمارستان منتقل شدند.» او همچنین گفت: «شرایط برای برگزاری این دیدار مهیا نبود و خسارات وارده به اتوبوس تراکتور نیز به حدی بوده که امکان استفاده از آن هم ممکن نبود و مسئولان تیم در حال تدارک اتوبوس دیگری هستند تا کاروان تراکتور به تبریز بازگردد.» گفتنی است بعد از این اتفاق، باشگاه بعثت در بیانیه ای عجیب مدعی شد که تراکتور برای عدم حضور در زمین بهانه جویی می‌کند!

شیمبا فولادی شد

فولادی‌ها در روز پایانی نقل و انتقالاتی، لوسیانو پریرا مهاجم برزیلی سابق خود را که به مس رفسنجان رفته بود با توافقی که با او داشتند، دوباره به خدمت گرفتند. این بازیکن ۴۰ ساله بهترین گلزن خارجی تاریخ لیگ برتر و بهترین گلزن تاریخ باشگاه فولاد نیز محسوب می‌شود.

استارت نساجی با ساکت

هفته هجدهم لیگ برتر فوتبال، امروز با برگزاری سه مسابقه آغاز می‌شود که در اولین بازی گل گهر از ساعت ۱۴:۳۰ در ورزشگاه شهید سردار سلیمانی سیرجان میزبان نساجی است. سیرجانی‌ها که پنج بازی بدون شکست را پشت سر گذاشته‌اند و در مسابقه قبلی شان برابر پیکان به تساوی ۲-۲ رسیدند، با ۲۷ امتیاز در رده ششم جدول قرار دارند. در آن سوی میدان، قائمشهری‌ها در شرایطی به میدان می‌روند که پس از باخت ۳-۰ برابر مس رفسنجان، به کار خود با لوکاس آلکاراس پایان دادند و به جای این مربی اسپانیایی، ساکت الهامی را به عنوان سرمربی خود انتخاب کردند. حالا باید دید نساجی که با ۱۱ امتیاز در رده پانزدهم جدول است، برابر تیم تحت هدایت مارینوس اوزونیدس چه نتیجه‌ای می‌گیرد. گل گهر در بازی رفت، نساجی تحت هدایت سید مهدی رحمتی را ۱-۰ شکست داد.

دوئل تیم‌های شمال و جنوب

دیگر بازی امروز را فولاد و ملوان از ساعت ۱۶ در ورزشگاه شهدای فولاد اهواز برابر هم برگزار می‌کنند. فولادی‌ها پس از تغییر و تحولاتی که داشتند و به طور رسمی احمد آل نعمه را به عنوان سرمربی خود انتخاب کردند، مقابل صنعت نفت به پیروزی ۲-۰ رسیدند تا با ۱۸ امتیاز در رده دوازدهم قرار بگیرند. حالا سرخپوشان اهوازی باید قوهای سپید به میدان بروند که در شرایط فنی خوبی به سر می‌برند و به راحتی به حریفان خود امتیاز نمی‌دهند. شاگردان مهدی تارتار پس از تساوی ۱-۱ با استقلال، با ۲۸ امتیاز در رده چهارم قرار دارند و به نظر می‌رسد فولاد کار سختی برابر این تیم در پیش داشته باشد. هر چند میزبان با بردی که داشته انگیزه زیادی پیدا کرده و این به جذابیت این مسابقه می‌افزاید. ملوان در بازی رفت ۴-۰ به پیروزی رسید که منجر به رفتن علیرضا منصوریان از فولاد شد.

بازی بزرگ لیگ برتر از راه رسید

دوئل برفی مدعیان

پیش بازی

حامد جیرودی
خبرنگار

رویارویی تیم‌های بزرگ فوتبال همیشه جذاب و دیدنی است، اما این تقابل‌ها زمانی حلاوت بیشتری پیدا می‌کند که آن دو تیم در کورس رقابت برسر کسب عنوان قهرمانی هم با یکدیگر قرار داشته باشند. مثل استقلال و سپاهان که هر دو جزو تیم‌های مدعی قهرمانی لیگ بیست‌وسوم به شمار می‌روند و قرار است از ساعت ۱۷:۱۵ امروز، یکی از حساس‌ترین بازی‌های هفته هجدهم لیگ برتر را در ورزشگاه آزادی تهران، با قضاوت پیام حیدری برگزار کنند. البته با توجه به بارش برف در شهرهای مختلف بخصوص در اصفهان و تهران، احتمال لغو این بازی مطرح شد اما سازمان لیگ تا دیروز عصر، چنین خبری را به صورت رسمی منتشر نکرد. اما آبی‌پوشان پایتخت درحالی میزبان این مسابقه هستند که تنها باخت خود تا به اینجای فصل را در هفته سوم و در بازی رفت برابر همین تیم در اصفهان تجربه کردند که با نتیجه ۱-۰ مغلوب این تیم شدند. شاگردان جواد نکونام از آن زمان به بعد، باختی نداشته‌اند و تمام بازی‌های خانگی‌شان را هم با برد پشت‌سر گذاشته‌اند، اما در بازی‌های خارج از خانه، تقریباً ناکام بوده‌اند. استقلال پنج بازی آخر خارج از خانه‌اش را نبرده که آخرین آن در بازی قبل این تیم در انزلی رقم خورد. با این حال، آبی‌ها که با ۳۶ امتیاز در صدر جدول قرار دارند، امروز در خانه بازی می‌کنند و امیدوارند که روند بردهای خود را ادامه دهند تا جایگاه خود در رده نخست را تقویت کنند. اما در آن سوی میدان، زردپوشان اصفهانی در شرایطی به میدان می‌روند که در چند وقت اخیر، روند بدی را از لحاظ نتیجه‌گیری پشت‌سر گذاشته‌اند. شاگردان ژوزه موراریس که سه بازی پایانی خود در نیم‌فصل اول را با باخت پشت‌سر گذاشتند، در لیگ قهرمانان آسیا هم ناکام بودند و در دو بازی رفت و برگشت برابر الهلال با نتایج مشابه ۳-۱ بازنده شدند تا هم از آسیا خداحافظی کنند و هم پنج شکست پیاپی در کارنامه آنها به ثبت رسیده باشد. با این حال، سپاهانی‌ها که با دو بازی عقب‌افتاده در لیگ برتر، با ۳۱ امتیاز در رده سوم قرار دارند، امیدوارند در بازگشت مجدد خود به این مسابقات، بتوانند از شکست فاصله گرفته و دوباره در مسیر برد قرار بگیرند. این در شرایطی است که استقلال نشان داده در خانه خود به حریفی امتیاز نمی‌دهد و باید دید این بار برابر سپاهان چه عملکردی خواهد داشت. البته سپاهان از این پس محمد قربانی هافبک جوان خود که راهی اورنبورگ در لیگ روسیه شده را در اختیار ندارد و محمد کریمی کاپیتان سپاهان هم به‌دلیل مصدومیت طلایی‌پوشان اصفهانی را در سفر به تهران همراهی نمی‌کند. البته سپاهان ستاره‌های زیاد دیگری مانند شهریار مغانلو و رضا اسدی را دارد که دو گلزن برتر لیگ هستند و موراریس می‌تواند از آنها استفاده کند، اما معلوم نیست اسدی که در بازی‌های برابر الهلال نیمکت‌نشین بود، مقابل استقلال در ترکیب قرار می‌گیرد یا خیر. در سمت مقابل، دست نکونام هم برای استفاده از مهره‌های مختلف باز است. مثل جلال‌الدین ماشاریپوف که در بدو حضورش در ترکیب آبی‌ها تأثیر خود را نشان داد و برابر ملوان گلزنی کرد و حالا استقلالی‌ها روی درخشش او حساب ویژه‌ای باز کرده‌اند. در هر صورت، استقلال و سپاهان همیشه رقیبانی سرسخت برای هم بوده‌اند و آمارهایی که از تقابل‌های آنها به دست آمده، همین موضوع را به اثبات می‌رساند. سپاهان و استقلال، در ۵۲ سال گذشته تاکنون، ۸۳ بازی در تورنمنت‌های جام منطقه‌ای، تخت جمشید، جام آزادگان، لیگ برتر، جام حذفی و لیگ قهرمانان آسیا برابر هم قرار گرفته‌اند که ۳۲ برد سهم سپاهان و ۳۰ برد هم سهم استقلال بوده و ۲۱ بازی هم با تساوی به پایان رسیده است. در این دیدارها، سپاهان ۱۰۰ گل و استقلال هم ۱۰۵ گل به ثمر رسانده‌اند. دو تیم در لیگ برتر، ۴۵ بار مقابل هم قرار گرفته‌اند که هر دو تیم ۱۶ بار به پیروزی رسیده‌اند و ۱۳ بازی هم مساوی شده است. زردها در لیگ برتر ۵۲ گل و آبی‌ها ۵۴ گل به ثمر رسانده‌اند و حالا باید دید این جدال سه امتیازی آنها چه نتیجه‌ای در بر خواهد داشت.

۴۵
بازی
دو تیم در لیگ برتر، ۴۵ بار مقابل هم قرار گرفته‌اند که هر دو تیم ۱۶ بار به پیروزی رسیده‌اند و ۱۳ بازی هم مساوی شده است

ماشاریپوف باعث شده تیم ما شکل بهتری پیدا کند

نوازی: نکونام دیگر درخصوص مدیریت باشگاه حرف نمی‌زند

محمد نوازی، مربی استقلال که دیروز در نشست خبری پیش از دیدار این تیم برابر سپاهان حاضر شده بود، گفت: «دیدار سختی پیش رو خواهیم داشت چرا که حریف ما یکی از تیم‌های برتر لیگ است و بازیکنان بسیار خوب و تیم منسجمی دارد. این تیم در دیدار با الهلال هم روی اشتباهات فردی نتوانست نتیجه بگیرد.» او ادامه داد: «تمام تمرکز ما روی بازی با سپاهان است و تلاش خواهیم کرد تا فوتبال زیبایی را مقابل هواداران ارائه دهیم. هواداران همیشه حامیان تیم بوده‌اند و باز هم قطعاً از ما و بازیکنان حمایت لازم را انجام خواهند داد.» نوازی درخصوص غیبت جواد نکونام در نشست‌های خبری قبل و بعد از بازی چنین توضیح داد: «تمام صحبت‌هایی را که باید مطرح می‌شد، ایشان عنوان کرده است. به دلیل اینکه نشست خبری همزمان با تمرین بود، آقای نکونام نتوانست به نشست بیاید. هر چند در این هفته‌ها در نشست خبری‌ها حضور نداشته است اما تمام صحبت‌های خود را انجام داده و به قول خودش از این به بعد باید تنها به بازی‌های لیگ برتر فکر کنیم. دیگر هم تصمیم ندارد درخصوص مدیریت باشگاه حرف بزند. هرچه که بود تمام شده و باید به لیگ فکر کنیم.» او درخصوص حضور ماشاریپوف و عملکرد او چنین نظر داد: «حضور ماشاریپوف بسیار برای استقلال مؤثر بوده و امیدواریم در آینده با بازیکنان بیشتر هماهنگ شود و بیشتر به تیم کمک کند. او بازیکن بزرگی است و آمدن او باعث شد تیم ما هم شکل بهتری پیدا کند.» نوازی در پاسخ به این سؤال که آیا زبیر نیک‌نفس در استقلال می‌ماند یا جدا می‌شود، عنوان کرد: «نیک‌نفس در استقلال می‌ماند و حرفی از جدایی او نیست اگر موضوع جدیدی مطرح شده است من خبر ندارم.» نوازی در پایان درباره استفاده از کمک داور ویدئویی در بازی امروز استقلال تهران و سپاهان گفت: «درخصوص کمک داور ویدئویی صحبت‌هایی را شنیدیم اما نمی‌دانیم که عملی می‌شود یا خیر. اگر این بازی با کمک داور ویدئویی برگزار شود، خیلی خوب خواهد شد.»

جدایی رسمی زاهدی از جمع سرخ‌ها و فسخ قریب الوقوع باهویی

پرسپولیس به دنبال مهاجم خارجی

سوژه

پرسپولیس دیروز و در آخرین روز نقل و انتقالات زمستانی لیگ برتر روز شلوغی را پشت سر گذاشت. در خبری که دیروز به صورت غیر رسمی منتشر شد، اعلام شد نبیل باهویی، مهاجم سوئدی این تیم که صحبت‌های زیادی مبنی بر حضورش در لیست مازاد وجود داشت، سرانجام پس از توافق با این باشگاه قراردادش را فسخ کرد تا با زدن تنها یک گل به استقلال خوزستان، کارش را در این تیم به پایان برساند.

با جدایی باهویی، لیست سرخ‌ها برای ثبت قرارداد استون ارونوف باز شد. اما این تنها جدایی دیروز از جمع قرمزها نبود و شهاب زاهدی، بهترین گلزن این فصل پرسپولیس که در تمرینات این هفته به طور کامل غایب بود، سرانجام قراردادش را فسخ کرد. او در دو هفته اخیر و پس از شروع نیم فصل دوم رقابت‌ها در شرایطی که در ترکیب ثابت پرسپولیس به میدان می‌رفت، با پیشنهاد وسوسه کننده‌ای از لیگ ژاپن مواجه شده بود و اصرار زیادی به جدایی داشت، در تمرینات چند روز اخیر پرسپولیس حاضر نشد تا در نهایت با شش گل در لیگ و یک گل در لیگ قهرمانان آسیا از این تیم جدا شود و خود را برای حضور در تیم فوکوکا ژاپن و چالش جدید در شرق آسیا آماده کند. پیش از این گفته می‌شد زاهدی که نیم فصل از قراردادش با پرسپولیس مانده، مبلغ ۷۵ هزار دلار را برای صدور رضایتنامه به باشگاه پرسپولیس پیشنهاد داده بود و در نهایت پس از توافق با این باشگاه به پایان کار زودهنگام خود در دومین مقطع با پیراهن سرخ رسید. پس از این اتفاق، یک جا در لیست پرسپولیس خالی شد و در ادامه خبر رسید که این باشگاه قصد جذب مهاجم خارجی جدید دارد. در این میان، ایرنا خبر داد پانیل ملاپا مهاجم تیم ملی توگو گزینه سرخ‌پوشان برای حضور در خط حمله است. این بازیکن ۳۳ ساله سابقه بازی در باشگاه‌های بوخوم، مونیخ ۱۸۶۰، نورنبرگ و هوفنهایم را نیز در کارنامه خود دارد و در تیم‌های جوانان و زیر ۲۱ سال آلمان نیز بازی کرده است. آخرین تیمی که ملاپا برای آن بازی کرده، النصر امارات در سال ۲۰۲۳ بوده که در ۱۲ بازی یک گل برای این تیم زده بوده است. البته دیروز از بلیل عمرانی مهاجم الجزایری سابق المپیک مارسی به عنوان یکی از گزینه‌های پرسپولیس نام برده شد که او هم آمار جالبی ندارد. گفتنی است دیروز، عرفان نجاری، گلر آکادمی پرسپولیس با قرارداد ۲.۵ ساله به تیم بزرگسالان این باشگاه اضافه شد.

پاسخ منفی ذوب‌آهن به سرخابی‌ها

گفتنی است باشگاه ذوب‌آهن هم با درخواست انتقال بازیکنانش به استقلال و پرسپولیس مخالفت کرد. محمدحسین اسلامی و محمدجواد محمدی دو بازیکن باشگاه ذوب‌آهن بودند که در روزهای اخیر با پیشنهاد همکاری استقلال و پرسپولیس مواجه شدند. استقلال با ارائه پیشنهادی مکتوب، خواهان به خدمت‌گیری اسلامی شد و باشگاه پرسپولیس به‌صورت شفاهی درخواست خود را ارائه کرد اما مدیران باشگاه ذوب‌آهن بعد از بررسی‌های به عمل‌آمده با هر دو پیشنهاد مخالفت کردند تا محمدی و اسلامی در جمع شاگردان ربیعی باقی بمانند.

تغییر داور ذوب آهن و پرسپولیس

کمیته داوران فدراسیون فوتبال دیروز اسامی داوران را اعلام کرد که رضا عادل به‌عنوان داور وسط در بازی حساس ذوب‌آهن و پرسپولیس انتخاب شد، ولی این کمیته تصمیم به تغییر او گرفت. بنابر اعلام کمیته داوران فدراسیون فوتبال، رضا عادل به دلیل آسیب‌دیدگی نمی‌تواند در مسابقه ذوب‌آهن و پرسپولیس قضاوت کند و علی صفایی به جای او قضاوت بازی ذوب‌آهن و پرسپولیس را در هفته هجدهم لیگ برتر بر عهده خواهد داشت. این در حالی است که پیش از آن خود صفایی به‌عنوان داور وسط دیدار آلومینیوم و هوادار انتخاب شده بود.

سهمیه ایران در آسیا کاهش می‌یابد؟

با توجه به نتایج به دست آمده تیم‌های فوتبال ایرانی در آسیا، احتمالاً از دو سال آینده سهمیه باشگاه‌های ایرانی کاهش خواهد یافت.

به گزارش ایسنا، براساس نتایج به دست آمده، فوتبال ایران برای دو سال بعد در رقابت‌های آسیایی احتمالاً با کاهش سهمیه روبه‌رو خواهد بود و امارات جای ایران را در رده سوم خواهد گرفت. برای رقابت‌های فصل ۲۶-۲۰۲۵ رقابت بین فوتبال ایران و امارات است و باید دید بیشترین سهمیه به کدام کشور می‌رسد. در حال حاضر ایران با فاصله کمی بالاتر از امارات قرار دارد ولی صعود العین به مرحله بعد رقابت‌های این فصل لیگ قهرمانان آسیا یا احتمال نتایج بهتر اماراتی‌ها در فصل بعد باعث کاهش سهمیه ایران خواهد شد. کنفدراسیون فوتبال آسیا به صورت رسمی میزان سهمیه ایران در رقابت‌های لیگ قهرمانان آسیا در فصل ۲۵-۲۰۲۴ یا همان سوپرلیگ، ملقب به لیگ نخبگان را اعلام کرد که طی آن دو سهمیه مستقیم و یک سهمیه غیرمستقیم به فوتبال ایران اختصاص داده خواهد شد. این سهمیه برای فوتبال ایران قطعی است ولی از سال بعد از آن، سهمیه ایران می‌تواند به ۱+۱ کاهش پیدا کند. یعنی یک تیم در دور گروهی و یک تیم در پلی‌آف که این کم‌ترین سهمیه برای باشگاه‌های ایران در تاریخ لیگ قهرمانان آسیاست.

چند ماه خانه نشینی و تعطیلی اردوها خودش عامل افت بود

شه‌بخش: اگر هر روز مسابقه تدارکاتی داشتیم، انتقادات بجا بود

مصاحبه

فائزه زمانی
خبرنگار

شمارش معکوس برای شروع مأموریت جدی فونتانا سرمربی جدید تیم ملی بوکس در مسابقات جهانی ایتالیا شروع شده است. روزها مثل برق و باد گذشت و بوکسورها ۲ روز دیگر عازم مسابقات انتخابی المپیک می‌شوند تا شانس خود را برای رزرو بلیت المپیک پاریس امتحان کنند. تیم ملی در این مدت هرچند دیر و کوتاه اما بالاخره رنگ مربیان کوبایی را به خود دید و حالا با این مربی در ایتالیا برای بیرون کشیدن سهمیه المپیک از دهان شیر مبارزه خواهد کرد.

دانیال شه‌بخش ستاره تاریخ‌ساز تیم ملی که همیشه چشم امید تیم ملی بوکس بوده به گفته خودش کار را در ایتالیا سخت می‌داند اما از همیشه امیدوارتر است تا بتواند کار را در ایتالیا تمام کرده و با بلیت پاریس به ایران برگردد.

او حضور کوتاه‌مدت سرمربی جدید کوبایی را بی‌تأثیر نمی‌داند: «فونتانا و متقابلاً ما به زمان بیشتری نیاز داریم تا در کنار یکدیگر باشیم و باید در مسابقات متعددی شرکت کنیم. در حال حاضر با برنامه‌ریزی فدراسیون استارت مسابقات برون‌مرزی زده شده و اخیراً هم در تورنمنت بلغارستان شرکت کردیم. به هرحال فونتانا مدت کمی است که سرمربی تیم ملی شده و فرصت کمی برای استفاده از تجارب او داشتیم ولی حضورش بی‌تأثیر هم نبود و تمام تلاش خود را می‌کنیم تا در آینده هماهنگی بیشتری صورت بگیرد.» شه‌بخش معتقد است فونتانا برای نشان دادن هنر خود باید فرصت بیشتری داشته باشد: «همان‌طور که مربیان کوبایی در دنیا سبک خاص خودشان را دارند، مربیان ایرانی هم سبک خود را دارند. به هرحال فونتانا سال‌ها هدایت تیم ملی تایلند را برعهده داشت و با این تیم مدال المپیک را در کارنامه خود ثبت کرده است. به‌راحتی نمی‌شود چشم روی رزومه او بست. فونتانا زمان زیادی برای ساختن تیم ملی تایلند داشت، ما هم باید زمان کافی به او بدهیم تا هم بوکسورها پیشرفت کنند و هم فونتانا بتواند هنر خود را نشان دهد.» ستاره تاریخ‌ساز بوکس در واکنش به انتقادها نسبت به افت اخیرش گفت: «انتقادات همیشه هست. در اوج هم که باشی، عده‌ای منتقدت هستند. اخیراً من اصلاً در تورنمنت تدارکاتی شرکت نکردم که بخواهم در مسابقات رسمی نتیجه‌اش را بگیرم.

افت با ورزشکار همراه بوده و ممکن است گاهی پیش بیاید، همیشه که روز من نیست و باخت هم پیش می‌آید. اگر ما هرروز در یک تورنمنت تدارکاتی باشیم و بعد نتیجه نگیریم، عزیزان می‌توانند انتقاد کنند. بعد از بازی‌های آسیایی تقریباً ۳، ۴ ماهی خانه‌نشین بودیم و خبری از اردوها نبود. همین ۳، ۴ ماه تعطیلی اسمش افت است. یک‌سری چیزها هم مطمئناً تغییر کرده است، به هرحال من آن آدمی که ۴ سال پیش اولین سهمیه المپیک استان سیستان و بلوچستان را گرفت، نیستم و قطعاً انتظارات از من بالارفته و همین کار را برایم سخت‌تر می‌کند.»

تمرین پولادمردان در خانه برای تثبیت سهمیه در تایلند

ناکامی در پوکت قابل جبران نیست!

گزارش

رضا عباسپور
خبرنگار

پولادمردان و زنان کشورمان برای حضور در آخرین میدان گزینشی بازی‌های المپیک ۲۰۲۴ پاریس، از ۱۲ فروردین ۱۴۰۳ باید در شهر پوکت تایلند به مصاف رقبای خود رفته تا در اوزان المپیکی که ما امیدوار به کسب سهمیه ورودی هستیم(۸۹، ۱۰۲ و ۱۰۲+ کیلوگرم) آخرین فرصت طلایی خود را برای تثبیت و تضمین سهمیه ورودی‌شان به بازی‌های فرانسه پشت سر بگذارند. شرایط ما در دو دسته وزنی ۸۹ و ۱۰۲+ کیلوگرم(فوق سنگین) برای تثبیت سهمیه ورودی تقریباً مسجل است، تنها نگرانی کادرفنی تیم ملی وزنه‌برداری دسته وزنی ۱۰۲ کیلوگرم است که باید منتظر بمانیم و ببینیم چه سرنوشتی برای ما در این دسته وزنی المپیکی رقم می‌خورد؟

تمرین جهانی در خانه نیمه آماده!

علی داوودی، علیرضا یوسفی، آیت شریفی، مصطفی جوادی، رضا دهدار، علیرضا معینی، مسعود ممیوند، علیرضا عباسپور، سپهر مردانی، ایلیا صالحی‌پور، علی عالی‌پور، علیرضا نصیری، ابوالفضل زارع، آریا پایدار و نهایتاً عبدالله بیرانوند ملی‌پوشانی هستند که نواب نصیرشلال سرمربی تیم ملی وزنه‌برداری آنها را به اردوی جام جهانی تایلند که از روز اول اسفند بعد از یک سال و نیم دوری آنها از خانه وزنه‌برداری مجموعه ورزشی آزادی به کمپ تمرینی تهران دعوت کرده است. نفراتی که تقریباً چکیده و بهترین‌های وزنه‌برداری ایران به شمار می‌روند و شانس‌های کسب مدال در اوزان تخصصی خود هستند. قطعاً یکی از اولویت‌های کادرفنی تیم ملی وزنه‌برداری برای اینکه ستاره‌های خود را همراه با تعداد زیادی از وزنه‌برداران جوان و پشتوانه به اردوی جام جهانی تایلند دعوت کرده است، روحیه گرفتن جوانان کنار بزرگترها است که بتوانند بزودی جای خالی ستاره‌های نامدار وزنه‌برداری را در تیم ملی پر کنند. ضمن اینکه نصیرشلال به دنبال ساخته و پرداخته کردن مصطفی جوادی، رضا دهدار، علی داوودی و آیت شریفی شانس‌های المپیکی خود است تا آنها نیز با انرژی گرفتن از وزنه‌برداران جوان و جویای نام، با انگیزه‌تر برای درخشش در آخرین رویداد گزینشی المپیک ۲۰۲۴ پاریس دست به وزنه شوند.

تمرین بچه‌های وزنه‌برداری اگرچه در سالن نیمه آماده مجموعه ورزشی آزادی تهران بعد از مدت‌ها دوری از خانه برگزار می‌شود، اما همین که تفکر تمامی ملی‌پوشان کشورمان درخشش در جام جهانی و حضور با ترکیب کامل (سه نفره) در بازی‌های المپیک ۲۰۲۴ پاریس است، باعث می‌شود به آینده امیدوار شویم. کمپ تمرینی تیم‌های ملی وزنه‌برداری برای نونوارشدن همچنان نیاز به زمان و هزینه‌های بیشتری دارد. البته به نظر می‌رسد با بازگشت ملی‌پوشان وزنه‌برداری به اردو، روند آماده‌سازی این کمپ سریع‌تر از قبل پیش برود. فارغ از این موضوع بچه‌های وزنه‌برداری خصوصاً ملی‌پوشانی که جام جهانی تایلند را پیش رو دارند باید این را خوب بدانند که پوکت آخرین فرصت آنها برای کسب نتیجه و تثبیت سهمیه ورودی‌شان به بازی‌های المپیک پاریس است. به هر دلیل اگر هر یک از ملی‌پوشان خصوصاً در دسته وزنی ۱۰۲ کیلوگرم نتوانند آنطور که از آنها توقع داریم روی تخته مسابقه بدرخشند و عملکرد قابل قبولی داشته باشند، باید منتظر از دست رفتن سهمیه و ناکامی وزنه‌برداری در بازی‌های المپیک باشیم. اما قطعاً تا به الان هر سه سهمیه کامل ما در بازی‌های فرانسه دست خود ملی‌پوشان اوزان ۸۹، ۱۰۲ و ۱۰۲+ کیلوگرم است. بنابراین آنها خودشان هستند که حضور یا عدم حضورشان در پاریس را در شهر پوکت و آخرین گزینشی بازی‌های المپیک سند می‌زنند. سندی که اگر تزلزل یا ضعفی در آن رؤیت شود، می‌تواند به قیمت از دست رفتن سهمیه ورودی المپیکی ما در یکی از اوزان سه‌گانه مذکور تمام شود.

> ملی‌پوشانی که جام جهانی تایلند را پیش رو دارند باید این را خوب بدانند که پوکت آخرین فرصت آنها است

آماده‌سازی پشتوانه‌ها برای بعد از المپیک

با نیم‌نگاهی به لیست دعوتی‌های نصیرشلال می‌توان به راحتی دریافت که نیم بیشتری از وزنه‌برداران دعوت شده به اردوی بزرگسالان، چهره‌های جوان و خوش‌آتیه‌ای هستند که قطعاً پتانسیل این را دارند که بعد از بازی‌های المپیک ۲۰۲۴ پاریس جزو ترکیب و استخوان‌بندی اصلی تیم ملی وزنه‌برداری بزرگسالان باشند و جای خالی ستاره‌های بازنشسته و خداحافظی کرده با تیم ملی وزنه‌برداری کشورمان را به خوبی در اوزان مختلف پر کنند. چهره‌های شاخص و توانمندی همچون علیرضا یوسفی، آیت شریفی، مسعود ممیوند، عبدالله بیرانوند، علیرضا عباسپور، سپهر مردانی، ایلیا صالحی‌پور، علی عالی‌پور، علیرضا نصیری، ابوالفضل زارع یا آریا پایدار که همگی در این یکی دو سال اخیر در رقابت‌های آسیایی و جهانی رده سنی پایه به قدری خوب کار کردند و عملکرد ایده‌آلی داشتند که مورد توجه سرمربی تیم ملی بزرگسالان قرار گرفته و به اردوی تیم ملی بزرگسالان دعوت شدند. بدون شک بعد از بازی‌های المپیک ۲۰۲۴ پاریس پوست‌اندازی جدی در تیم ملی وزنه‌برداری کشورمان خواهیم داشت. پوست‌اندازی که می‌تواند به سود ما برای تغییر نسل در وزنه‌برداری ایران باشد. نسلی که به آنها بسیار امیدواریم و مطمئنیم که می‌توانند به خوبی جا پای ستاره‌ها و بزرگترهای خود در وزنه‌برداری ایران بگذارند. وزنه‌برداری ایران بعد از پاریس رویدادهای قاره‌ای و جهانی متعددی پیش رو دارد که استفاده از این پشتوانه‌ها می‌تواند ما را در مسیر کسب موفقیت در این رویدادها بسیار کمک کند. البته اگر این استعدادها و پشتوانه‌های توانمند وسط راه به حال خود رها نشوند. ما در بازی‌های المپیک ۲۰۲۴ پاریس چاره‌ای جز استفاده از ظرفیت‌های موجود در وزنه‌برداری ایران نداریم.

بنابراین خیلی نمی‌توانیم توقع بیش از اندازه و ظرفیت از این ملی‌پوشان داشته باشیم. اما بعد از پاریس می‌توانیم با پرورش و رشد پتانسیل بالقوه‌ای که در اختیار داریم، خیلی زود آنها را در میادین معتبر بین‌المللی به فعل تبدیل کنیم.

فینال لیگ برتر والیبال بانوان

سایپا و مهرسان برای آسیا می‌جنگند

توپ و تور

پریسا غفاری
خبرنگار

دو تیم سایپا و مهرسان امروز در آخرین بازی فینال لیگ برتر والیبال به مصاف هم می‌روند تا ضمن کسب قهرمانی جواز حضور در باشگاه‌های آسیا را کسب کنند. بیست‌وسومین دوره این مسابقات که از پنجم آبان‌ماه با حضور هفت تیم مهرسان، هوران یزد، پیکان تهران، فولاد مبارکه سپاهان، ذوب‌آهن اصفهان، مس رفسنجان و سایپا تهران آغاز شده است، امروز به پایان می‌رسد.

فینال این رقابت‌ها به صورت دو برد از سه مسابقه در روزهای یکم، چهارم و هشتم اسفندماه به صورت متمرکز در تهران برگزار شد و تیم‌های مهرسان و سایپا که برای کسب مقام قهرمانی به مصاف یکدیگر می‌روند در دیدارهای اول و دوم، یک‌بریک برابر شدند.

تیم سایپا در مرحله مقدماتی با ۱۱ برد و ۳۳ امتیاز صدرنشین جدول شد و تنها یک شکست در مرحله گروهی تجربه کرد تا حریف تیم ذوب‌آهن در مرحله نیمه‌نهایی شود.

نارنجی‌پوشان در مرحله نیمه‌نهایی با دو برد متوالی مقابل ذوب‌آهن جواز حضور در فینال را به دست آوردند. در آن سوی میدان فینال، تیم مهرسان قرار دارد که در مرحله گروهی با هشت برد و ۲۵ امتیاز جایگاه سوم جدول را کسب کرد.

شاگردان فاطمه رشیدی در مرحله نیمه‌نهایی سه بار به مصاف فولاد مبارکه سپاهان رفتند که در دیدار رفت نتیجه را سه بر یک واگذار کردند، اما در دو مسابقه بعدی ۲-۳ و ۱-۳تیم دوم جدول مقدماتی را شکست دادند و راهی فینال شدند.

مهرسان و سایپا در مرحله مقدماتی دو بار (۲۶ آبان و ۲۲ دی‌ماه) با یکدیگر روبه‌رو شدند که شاگردان نیلوفر حجتی در تیم سایپا هر دو مسابقه را سه بر یک به سود خود پایان دادند و حالا دو تیم برای پنجمین‌بار به مصاف هم خواهند رفت تا قهرمان این فصل از مسابقات را مشخص کنند. سایپا در سال ۱۳۹۹ قهرمان لیگ برتر زنان شد و امسال برای دومین قهرمانی تلاش می‌کند، اما مهرسانی‌ها امیدوارند با شکست سایپا برای نخستین‌بار جام قهرمانی را بالای سر ببرند. حضور بانوان تماشاگر در این دیدار که از ساعت ۱۲ در سالن فدراسیون والیبال آغاز می‌شود، آزاد است.

ورزش ایران

انتخابات فدراسیون شطرنج بالاخره استارت خورد

فدراسیون شطرنج که از هشت ماه پیش به دلیل کناره‌گیری رئیس وارد دوره سرپرستی شد با برگزاری نشست‌های لازم برای تشکیل کمیسیون‌های داخلی، بالاخره وارد پروسه انتخابات شد.

بعد از کناره‌گیری حسن تأمینی از ریاست این فدراسیون (۱۲ خرداد)، وزارت ورزش شهرام عظیمی را به‌عنوان سرپرست منصوب کرد (۲۳ خرداد) و در ادامه هم شادی پریدر نایب رئیس پیشین فدراسیون عهده‌دار این مسئولیت شد.

شادی پریدر ۲۷ آذر به‌عنوان سرپرست فدراسیون شطرنج منصوب شد در حالی‌که از همان روز نام‌نویسی از کاندیداهای این فدراسیون آغاز شده بود. این درحالی بود که فدراسیون با چالش دبیر و نداشتن دبیر مجمع برای نظارت در پروسه نام‌نویسی از کاندیداها مواجه بود. همین مسأله باعث شد بعد از گذشت پنج روز از آغاز نام‌نویسی‌ها، وزارت ورزش ادامه آن را لغو و به زمان دیگری موکول کند. بدین ترتیب فدراسیون با انجام اقدامات لازم جهت تشکیل قانونمند کمیسیون‌های داوران، ورزشکاران و مربیان استارت زد.

فروغی، سرانجام به اردو دعوت شد

در دور جدید تمرینات تیم ملی تیراندازی جواد فروغی به اردو دعوت شد. بعد از پایان مسابقات فینال فینالیست‌ها فروغی که در پایان آن رویداد بعد از وحید گلخندان، سیدامیر میرجهانبخش، سجاد پورحسینی، امیر جوهری‌خو و محمدعلی پساویده‌ئر، در رده ششم ایستاده بود از سوی سرمربی دعوت شد. هانیه رستمیان، لعیا محمدی، گلنوش سبقت‌الهی، مینا قربانی، زینب طوماری، نوشین پی‌خسته، حسین ظفرجعفرزاده وابراهیم برخورداری نفرات دیگر اردو هستند.

هورسان، محروم و جریمه شد

کمیته انضباطی فدراسیون والیبال، رأی خود را درباره دیدار تیم‌های هورسان رامسر و مس رفسنجان در لیگ‌برتر صادر کرد. این کمیته برای رسیدگی به حواشی دیدار مورخ ۲۵ بهمن بین تیم‌های والیبال هورسان رامسر و مس رفسنجان تشکیل جلسه داد. به‌رغم دعوت قبلی از باشگاه هورسان، نماینده‌ای حضور نداشت. حسب گزارش ناظر مسابقه تماشاگرهای منتسب به تیم میزبان با به‌کار بردن الفاظ زشت و خارج از نزاکت و پرتاب بطری آب به داخل زمین موجب توقف طولانی در بازی شده‌اند. براساس رأی این کمیته استناد به‌بند ۱ ماده ۳ و بندهای ۱ و ۳ ماده ۴ آیین‌نامه انضباطی، باشگاه هورسان رامسر به یک جلسه محرومیت از حضور تماشاگر در بازی خانگی و مبلغ ۵۰ میلیون تومان جریمه نقدی محکوم شد.

والیبال نشسته‌ها به اردو رفتند

سومین اردوی تیم ملی والیبال نشسته در کمپ تیم‌های ملی فدراسیون ورزش‌های جانبازان و توان‌یابان از ۱۲ اسفندماه آغاز می‌شود. صادق بیگدلی، حمیدرضا عباسی، مهدی بابادی، مجید لشکری، رمضان صالحی، مرتضی مهرزاد، حسین گلستانی، سیدمحمدحسینی جد، محمد نعمتی، جمال نظری، قاسم اسلامی، مسعود امامی، میثم علی‌پور، میثم حاج‌بابایی، عیسی زیراهی و داوود علیپوریان ۱۶ ملی‌پوش دعوت شده هستند که دور جدید اردوی خود را زیر نظر هادی رضایی سرمربی تیم ملی در کمپ تیم‌های ملی فدراسیون استارت می‌زنند.

پایان دوچرخه‌سواری قهرمانی آسیا بدون مدال

دوچرخه‌سواری ایران در مسابقات پیست قهرمانی آسیا ۲۰۲۴ عملکرد ضعیفی بر جای گذاشت و موفق به گرفتن مدالی نشد. ششمین و آخرین روز مسابقات دوچرخه‌سواری پیست قهرمانی آسیا در هند به پایان رسید و بازهم نمایندگان ایران همانند روزهای قبلی موفق به گرفتن مدالی نشدند.

قهرمانی سپاهانی‌ها قطعی شد

دختران والیبال نشسته سپاهان در حساس‌ترین دیدار دور برگشت لیگ‌برتر رقیب سنتی و همشهری خود را با حساب ۳ بر صفر شکست دادند و قهرمانی را قطعی کردند. دومین مسابقه فینال در مجموعه صفائیه اصفهان بین تیم‌های سپاهان و ذوب‌آهن برگزار شد که در این بازی ابتدا دو همشهری پایاپای پیش رفتند، اما موتور سپاهانی‌ها روشن شد تا امتیازات از دست رفته را جبران کنند و ۲۵ بر ۱۵ ست نخست را به نام خود کنند. دومین دست بازی یک‌طرفانه با نتیجه ۲۵ بر ۱۱ به سود سپاهان شد، اما ست سوم باز هم دو تیم هم‌پای هم پیش رفتند. با این حال طلایی‌ها با تجربه بیشتر خود و استفاده از مهره‌های کلیدی ۲۵ بر ۲۰ پیروز ست و بازی شدند. به این ترتیب سپاهانی‌ها خود را آماده هفتمین جشن قهرمانی آن هم در خانه می‌کنند و آخرین بازی آنها با فولاد هرمزگان جنبه تشریفاتی خواهد داشت.

گپ و گفت «ایران» با مریم مقانی نویسنده رمان «چشم‌هایم در اورشلیم»

آینده تاریک اسرائیل را به تصویر کشیدم

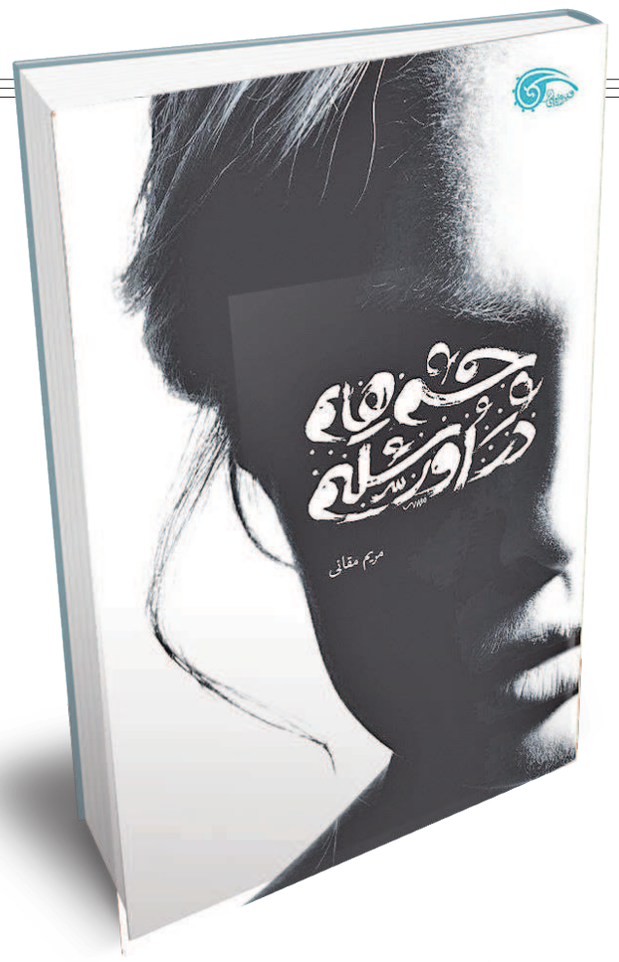

گفت‌وگو

علی‌الله سلیمی
نویسنده و منتقد ادبی

مریم مقانی، داستان‌نویس و دانش‌آموخته کارشناسی علوم آزمایشگاهی از دانشگاه علوم پزشکی تهران است. وی نوشتن را به طور جدی از سال ۱۳۸۱ آغاز کرد. اولین داستان بلندش با نام عشق آبی را در سال ۱۳۸۷ نوشت که به همت انتشارات انجمن قلم ایران در دسترس علاقه‌مندان قرار گرفت. مقانی سابقه عضویت در شورای کارشناسی داستان بنیاد حفظ آثار و نشر ارزش‌های دفاع مقدس و همچنین داوری پنجمین جشنواره ادبی داستان کوتاه دفاع مقدس (یوسف) را داشته و افزون بر اینها دبیر بیستمین دوره جایزه ادبی قلم زرین انجمن قلم ایران نیز بوده است. یکی از آثار شاخص این نویسنده، رمان «چشم‌هایم در اورشلیم» با موضوع فلسطین است که با استقبال خوب مخاطبان و البته کارشناسان ادبی مواجه شد؛ کتابی که موفق به کسب عنوان رمان برگزیده نخستین جایزه جهانی فلسطین در لبنان نیز شده و مورد تجلیل قرار گرفته است. رمان «چشم‌هایم در اورشلیم» دومین کتاب از سه‌گانه مریم مقانی با محوریت مقاومت و مسأله فلسطین است که به همت نشر معارف روانه کتابفروشی‌ها شده است. گفت‌وگوی امروز «ایران» را با این نویسنده فعال در حوزه ادبیات مقاومت، درباره داستان‌نویسی با موضوع فلسطین، ادبیات مقاومت و رمان «چشم‌هایم در اورشلیم» می‌خوانید؛

● شما یکی از داستان‌نویسان فعال در حوزه ادبیات پایداری هستید که همواره دغدغه نوشتن درباره فلسطین را دارید که نوشتن مجموعه رمان‌های سه‌گانه با محوریت مقاومت و مسأله فلسطین بخشی از این دغدغه را تشکیل می‌دهد. در این خصوص، رمان «چشم‌هایم در اورشلیم» از این مجموعه مورد توجه مخاطبان و کارشناسان ادبی قرار گرفته است. ایده این رمان چگونه در ذهن شما شکل گرفت و اصولاً رفتن به سراغ چنین سوژه‌ای بر اساس چه نوع دغدغه‌هایی عملی شد؟

بله این داستان جلد دوم کتاب دیگری به نام عشق آبی است که اواخر دهه هشتاد توسط انتشارات انجمن قلم به چاپ رسید و کمی بعد هم در جشنواره ادبی پروین اعتصامی در بخش رمان، شایسته تقدیر شناخته شد. شخصیت‌های داستان قبل، در کتاب چشم‌هایم ادامه پیدا کردند و این کتاب نوشته شد. این کتاب را من بلافاصله بعد از چاپ جلد اول نوشتم که سال ۹۲ توسط نشر تکا چاپ شد و اتفاقاً نامزد جایزه قلم زرین در بخش بزرگسال نیز شد. همان سال که کتاب «گرگ سالی» مرحوم فردی و «آه با شین» آقای مزینانی و «لحظه‌ها جا می‌مانند» آقای یوسف قوجُق هم به مرحله نهایی رسیده بودند. در پاسخ به سؤال شما باید بگویم که اغلب موارد، شکل گرفتن ایده‌ها و در واقع شکار سوژه‌ها برای نویسنده یک دفعه‌ای رخ نمی‌دهد. ایده مثل بذری است که در بستر ذهن نویسنده سر برمی‌آورد و از آن تغذیه می‌کند. موضوع فلسطین همیشه برایم مهم بود و اخبارش را دنبال می‌کردم. این شد که تصمیم گرفتم اولین داستان بلندم را با موضوع فلسطین بنویسم و بعد هم این کتاب دنباله‌ای شد بر آن اثر. چند سال بعد که دوباره تصمیم گرفتم کتاب را به ناشر بسپارم دیدم جای سردار سلیمانی در داستانم خالی است. تغییرات اندکی دادم و شخصیت اصلی داستانم بدون آنکه من تلاش زیادی کنم عاشق چشم‌های سردار شد و مریدی‌اش را به جان و دل پذیرفت.

● آثار داستانی مرتبط با تاریخ، بویژه درباره موضوعی همچون فلسطین، نیاز به مطالعات زمینه‌ای نسبتاً گسترده دارد. شما برای نوشتن «چشم‌هایم در اورشلیم» تا چه اندازه مطالعه و تحقیقات داشتید؟ و منابع شما در این زمینه بیشتر چه نوع آثاری بود؟

همان طور که گفتم من از خیلی قبل‌تر به موضوع فلسطین علاقه داشتم. پس خیلی از اطلاعات، حاصل مطالعه من در طول سال‌های قبل بوده. اما وقتی به‌صورت جدی تصمیم به نوشتن این دو کتاب گرفتم، دست به مطالعه بیشتر و افزودن بر اطلاعاتی که در این زمینه داشتم، زدم. آن موقع نشر هلال و موعود، کتاب‌های خوبی درباره صهیونیسم، تاریخ یهودیان و رابطه تنگاتنگ اسرائیل و ایالات متحده چاپ می‌کرد که همه را خریده و خوانده بودم. بعد رفتم سراغ داستان‌هایی که نویسنده‌های یهودی نوشته بودند. قبل‌تر خیلی به سختی می‌شد این چیزها را پیدا کرد. برای آن که تصویر روشن‌تری از موقعیت‌های مکانی داستانم داشته باشم از طریق تصاویر ماهواره‌ای موجود در فضای وب، تصاویر زیادی را پیدا کرده و به شکل مجازی در آن نقاط سیر و سفر می‌کردم.

● یکی از ویژگی‌های رمان شما، نگاه به آینده است و سعی شده موضوع فلسطین در چشم‌انداز پیش‌رو تصور و روایت شود. هدف خاصی از این رویکرد داشتید؟

یک دلیلش علاقه شخصی من به گونه داستان‌های آینده‌نگرانه است. اغلب داستان‌های من در همین ژانر نوشته شده‌اند. اما دلیل مهمتری که داشتم این بود که با داستانم بگویم اسرائیل آینده‌ای ندارد. بخصوص در کتاب چشم‌هایم در اورشلیم که در سال ۲۰۳۵ رخ می‌دهد، ایالات متحده امریکا قدرت خود را از دست داده، تجزیه شده و اسرائیل هم مردم خود را از دست داده است و تلاش دارد با برگزاری مراسم‌های باشکوه و دعوت از خواننده و سلبریتی‌های سرشناس کمی وجهه خود را ترمیم کند و مردمش را به اسرائیل برگرداند. بعد از نوشتن داستان، رهبر معظم انقلاب آن جمله معروف‌شان را که اسرائیل ۲۵ سال آینده را نخواهد دید، بیان کردند. اولین کاری که کردم این بود که با نگرانی حساب کردم ببینم زمان تاریخی اثرم با این گفته ایشان همخوانی دارد که دیدم خدا را شکر قبل از آن ۲۵ سال وعده داده شده است.

● از موفقیت‌های رمان «چشم‌هایم در اورشلیم»، یکی هم برگزیده شدن در جایزه جهانی فلسطین در بخش رمان بوده است، درباره این جایزه و نقش آن در سرنوشت این کتاب بگویید.

من این داستان و اثر قبلی را بدون آنکه پیشنهاد یا سفارشی بگیرم، نوشته بودم. اتفاقاً آن موقع با خودم فکر می‌کردم که چرا نویسندگان ما در این زمینه نمی‌نویسند. البته چند اثر خوب هم بعداً دیدم، مثل داستان «ریاح» از جلال توکلی. با این حال در کشوری که در همان سال‌های نخستین انقلابش، این جمله معروف سرلوحه اعتقاداتش شده بود که راه قدس از کربلا می‌گذرد و داعیه نجات فلسطین از یوغ اسرائیل اشغالگر را داشت، چند اثر ادبی معدود درباره موضوع فلسطین، نشان‌دهنده کم‌کاری داستان‌نویس‌هایش به‌شمار می‌رود. الان که به آن سال‌ها فکر می‌کنم احساس می‌کنم خلوص نیت و اعتقاد قلبی عمیق‌تری در حین نوشتن این دو اثر داشتم که شاید الان دیگر آن گوهر ناب را نداشته باشم. با شخصیت‌های داستانم می‌خندیدم، گریه می‌کردم و رنج می‌کشیدم و امروز می‌بینم که آنها راه‌شان را پیدا کردند و حتی دست من را گرفتند و با خودشان به جنوب لبنان بردند. زیر تابلوی ۱۷۳ کیلومتر تا قدس ایستادم و به دشت بزرگ پیش رویم که همان فلسطین اشغالی بود، نگاه کردم و جملات پایانی کتاب در ذهنم مرور می‌شد: «دوست داشتم در بیت‌المقدس باشم. می‌توانستم خورشیدی باشم تا بر سرزمینی بتابم که خاکش عزیزم را در آغوش گرفته بود یا نسیمی باشم که خوشه‌های نرم و زرین گندم را در آن دیار به رقص وا می‌داشت. می‌توانستم میان باغ‌های زیتون قدم بزنم و نشانه‌های او را ببینم. می‌توانستم در بیت‌المقدس باشم و همراه ذرات پراکنده روحی آشنا در آن توقفگاه مقدس به چرخش دربیایم. می‌توانستم گریه نکنم؛ اگر او می‌خواست. می‌توانستم صبر کنم؛ اگر می‌خواست. می‌توانستم چشمانم را به روی مرگ تدریجی‌اش نبندم؛ اگر او می‌خواست...»

● ارتباط نویسندگان و ناشران ایرانی با نویسندگان و ناشران جهان عرب در خصوص مسأله فلسطین در حال حاضر چگونه است و برای پررنگ شدن این ارتباط چه راهکاری را پیشنهاد می‌کنید؟

به اتفاقی که ۱۰ سال پیش برایم رخ داد، اشاره می‌کنم. آن سال‌ها قرار شد مجموعه داستانی از آثار کوتاه نویسندگان در مورد فلسطین چاپ شود. چند داستان کوتاه داشتم که فرستادم. چند اثر از خانم «سنا شعلان» هم بود که اتفاقاً خودم کارشناسی و تأیید کردم. آن موقع من چندان ایشان را نمی‌شناختم. گذشت و چون آن مجموعه چاپ نشد من هم به کل فراموش کرده بودم. سال گذشته من در بیروت با چند نفر از نویسندگان پرآوازه عرب ملاقات کردم که به عنوان میهمان به جشنواره فلسطین دعوت شده بودند. از قضا یکی از برندگان در بخش داستان کوتاه همین خانم شعلان بود. آن موقع من یادم نبود که قبلاً آثارشان را خوانده‌ام و اتفاقاً همین چند روز پیش که متوجه شدم دوباره آن مجموعه داستان کوتاه وارد مسیر چاپ شده، یادم آمد که ایشان را از قبل می‌شناختم. ارتباط با نویسندگان جهان عرب در خصوص فلسطین بیشتر به همت متولیان امر کتاب در کشور می‌تواند رقم بخورد. آثار آنها در ایران به فارسی چاپ شود و آثار ما به عربی ترجمه شود. همین باعث پررنگ شدن این ارتباط خواهد شد و ما می‌توانیم یکدیگر را پیدا کنیم.

● در ادبیات داستانی معاصر کشورمان، موضوع فلسطین چندان پررنگ و فراگیر نیست، به نظر شما این مسأله چه دلایلی دارد؟

بعد از انقلاب اسلامی انتظار می‌رفت که نویسندگان در آثارشان به سمت موضوع فلسطین بروند، اما متأسفانه این اتفاق نیفتاد. شاید خیلی‌ها هم بودند که دوست داشتند درباره آن بنویسند، اما نداشتن تجربه زیسته از فلسطین و همینطور اطلاعاتی که برای ساختن جهان داستان به آن نیاز است، باعث شد کمتر کسی به سراغ این موضوع برود. دلایل مهم‌تری هم هست. همیشه و از همان اوایل انقلاب، موضوع فلسطین حساسیت زیادی داشت و به جرأت می‌گویم بعضی‌ها هم بودند و هستند که نمی‌خواهند با نوشتن درباره آن، گذرنامه خود را علامت‌دار کنند و روادید خودشان را بسوزانند. یک‌بار با نویسنده‌ای که از غزه آمده بود ملاقات کردم و ایشان تأکید داشتند که شما در داستان‌هایتان از منظر بین‌المللی به موضوع فلسطین بپردازید. برداشت من از صحبت ایشان این بود چون من در غزه هستم خودم می‌توانم درباره فلسطین بنویسم و خیلی بهتر از شما هم می‌نویسم، اما ما نیاز داریم از آثار شما توجه جهانی به ظلمی که به ما می‌شود را ببینیم. اگر نگاه ما نویسندگان به این سمت سوق پیدا کند شاید بهتر بتوانیم با داشته‌های خودمان درباره فلسطین تولید اثر کنیم.

● با توجه به اینکه شما در حوزه فلسطین کار کرده‌اید، برخورد ناشران کشورمان با این موضوع، داستان کوتاه و رمان فلسطین را چگونه می‌بینید؟

گفتنش زیاد برایم آسان نیست، اما ناشران کشور هم مثل نویسندگان، آن طور که باید دغدغه فلسطین و تولید آثار ادبی با این موضوع را ندارند. اغلب نویسندگان کم‌تجربه و تازه‌قلم به سراغ نوشتن داستان درباره فلسطین می‌روند که خود به خود در رقابت با بازار نشر، از نویسندگان نامدار و چیره‌دست عقب می‌مانند، البته این را هم بگویم که نویسندگانی مثل جلال توکلی هنوز و مثل سال‌های پیش به موضوع فلسطین علاقه دارند و در این حوزه قلم می‌زنند، اما مثل قطره‌ای هستند در دریای جامعه ادبی کشورمان.

● جوایز ادبی در ترویج فرهنگ مقاومت و تشویق نویسندگان برای فعالیت در این بخش چه نقشی دارد؟

قطعاً تأثیرگذار است، اما این تأثیر زودگذر و مقطعی است. برای جریان‌سازی در این عرصه باید کارگاه‌های تولید داستان و رمان تشکیل داد. باید بین پژوهشگران این حوزه و داستان‌نویس‌ها ارتباط برقرار کرد و به شکل حساب شده و برنامه‌ریزی شده به خلق آثار ادبی پرداخت. این روند ممکن است حتی سال‌ها طول بکشد، اما نتیجه‌اش تولید آثاری است که هم مبتنی بر اطلاعات دقیق و درست است و هم سطح ادبی بالایی دارد و حتی می‌توان آن را ترجمه و در اختیار کشورهای منطقه قرار داد.

● کتاب تازه‌ای هم درباره فلسطین یا به طور کلی، فرهنگ مقاومت در دست تألیف یا انتشار دارید؟

مجموعه داستان کوتاهی دارم که غالب آن درباره غزه نوشته شده و قرار است به‌زودی در اختیار ناشر قرار گیرد. از آنجا که من فیلمنامه نویس هستم و در آن حوزه هم قلم می‌زنم پیشنهاداتی داشته‌ام که مستقیماً مربوط به موضوع فلسطین است و الان در آن حوزه کاری هم درگیر نوشتن سریالی با همین موضوع هستم.

● در آخر نکته‌ای باقی مانده که بخواهید به آن بپردازید؟

سال گذشته در بیروت با مادر اسیری ملاقات کردم که پسرش از ۲۰ سالگی در بند اسرائیل بود و قرار بود ژانویه ۲۰۲۳ آزاد شود. یعنی ۲۰ ساله به زندان رفته و ۴۰ ساله برمی‌گشت. پسرش نویسنده بود و از همان زندان داستان‌هایش را برای شرکت در جایزه جهانی فلسطین فرستاده و برنده شده بود. مادر «رأفت البورینی» تصویر او را در گوشی‌اش به ما نشان می‌داد و خیلی خوشحال بود که به‌زودی فرزندش را ملاقات می‌کند. برق نگاهش را وقتی فهمید من از ایران آمده‌ام و درباره فلسطین داستان نوشته‌ام، فراموش نمی‌کنم. اتفاقی که اسرائیل غاصب در منطقه رقم زده، در حد یک کشور یا بخشی از خاورمیانه نیست، بلکه اهمیتی جهانی دارد، چون صهیونیسم نه تنها برای فلسطین و جهان اسلام، بلکه برای کل کشورها و مردم این کره خاکی برنامه دارد. بعد از ۷ اکتبر و اتفاقی که در غزه رقم خورد مسأله فلسطین مهم‌ترین دغدغه مردم جهان شده است.

شما هر جای جهان باشید می‌توانید پای تلویزیون خانه‌تان بنشینید و قتل‌عام مردم غزه را مستقیم و برخط تماشا کنید. کشتار مردم فلسطین خط تقابل حق و باطل شده است و تبدیل شده به معیاری که طرفداران دو جبهه را آشکار می‌سازد. هر انسان آزاده‌ای در جهان نسبت به کشتار مردم غزه واکنش نشان داده است. اینکه نویسندگان ایرانی هنوز در قلم زدن در موضوع مقاومت و فلسطین اهمال می‌کنند جای شگفتی است. بر نویسندگان متعهد و انقلابی کشورم فرض است که اگر هیچ تلاشی از سمت متولیان امر داستان‌نویسی در کشور ندیدند، از اعتقادات و دغدغه‌های قلبی خود سفارش بگیرند و دست به کار شوند و دین خود را به ساحت مقدس قلم ادا کنند.

۲۰۳۵
سال

اما دلیل مهمتری که داشتم این بود که با داستانم بگویم اسرائیل آینده‌ای ندارد. بخصوص در کتاب چشم‌هایم در اورشلیم که در سال ۲۰۳۵ رخ می‌دهد، ایالات متحده امریکا قدرت خود را از دست داده، تجزیه شده و اسرائیل هم مردم خود را از دست داده است و تلاش دارد با برگزاری مراسم‌های باشکوه و دعوت از خواننده و سلبریتی‌های سرشناس کمی وجهه خود را ترمیم کند و مردمش را به اسرائیل برگرداند

چشم‌هایم در اورشلیم

این داستان جلد دوم کتاب دیگری به نام عشق آبی است که اواخر دهه هشتاد توسط انتشارات انجمن قلم به چاپ رسید و کمی بعد هم در جشنواره ادبی پروین اعتصامی در بخش رمان، شایسته تقدیر شناخته شد. شخصیت‌های داستان قبل، در کتاب چشم‌هایم ادامه پیدا کردند و این کتاب نوشته شد. این کتاب را من بلافاصله بعد از چاپ جلد اول نوشتم که سال ۹۲ توسط نشر تکا چاپ شد و اتفاقاً نامزد جایزه قلم زرین در بخش بزرگسال نیز شد

شما هر جای جهان باشید می‌توانید پای تلویزیون خانه‌تان بنشینید و قتل‌عام مردم غزه را مستقیم و برخط تماشا کنید. کشتار مردم فلسطین خط تقابل حق و باطل شده است و تبدیل شده به معیاری که طرفداران دو جبهه را آشکار می‌سازد. هر انسان آزاده‌ای در جهان نسبت به کشتار مردم غزه واکنش نشان داده است. اینکه نویسندگان ایرانی هنوز در قلم زدن در موضوع مقاومت و فلسطین اهمال می‌کنند جای شگفتی است

نگاهی به ماجراهای رمان «چشم‌هایم در اورشلیم»

برش

ماجراهای رمان «چشم‌هایم در اورشلیم» مریم مقانی اثری با رویکرد نگاه به زمان آینده است؛ داستانی که با یک قرار ملاقات در آوریل ۲۰۳۵ در پاریس آغاز می‌شود. این قرار بین سفیر اسرائیل در فرانسه با تاجر یهودی سرشناسی به نام «آدریل عُوادیا» اتفاق می‌افتد. «موشه شالو» قصد دارد تاجر یهودی را در جریان نقشه نابودی مسجدالاقصی به وسیله ماهواره نظامی در جشن سال نو یهودیان قرار دهد، اما سفیر نمی‌داند «آدریل عوادیا»، همان «بنجامین راحیل»افسانه‌ای و فرمانده بخش سایبری جنبش آزادی‌بخش قدس است. مردی که ۲۰ سال است توسط مهم‌ترین سرویس‌های امنیتی جهان تحت تعقیب قرار دارد و آنها را به ستوه آورده است.

او شخصاً برای نابودی این عملیات وارد فلسطین می‌شود. «بنجامین راحیل» با اطلاعات ذی‌قیمتی که از «موشه شالو» به دست آورده است، تصمیم می‌گیرد شخصاً برای خنثی کردن نقشه صهیونیست‌ها به فلسطین برود، اما دستور فرمانده مقر اطلاعات و عملیات برای همراه کردن «سارا اسلاتر»، مأمور سابق سازمان جاسوسی ایالات شرقی امریکا با او، «بنجامین راحیل» را با چالشی جدی روبه‌رو می‌کند. قبول این دستور برای بنجامین سخت است، چرا که رابطه عاطفی قدیمی و عمیقی بین او و سارا وجود دارد و بنجامین نمی‌خواهد سارا را به خطر بیندازد. در بخشی از این رمان می‌خوانیم: «آن‌طور که حساب کرده بودم، تا بیمارستانی که سارا در آن بستری بود نیم ساعت راه بود. یاد روزهایی افتادم که سارا را با خودم از ایالات شرقی بیرون آورده بودم.

البته واقعیت این بود که او را دزدیده بودم. آن روزهایی که در مخفیگاه‌مان در شهر طرطوس سوریه منتظر بودم که حورا چشم‌های سارا را باز کند، همه‌اش به این فکر می‌کردم که چطور واقعیتِ رابطه‌مان را به او بگویم. سارا کارمند اداره BROF در نیویورک بود و من بنجامین راحیل؛ کسی که سارا هیلاری را مسئول مستقیم دستگیری‌ام و آوردنم از ایتالیا به ایالات شرقی کرده بودند. من و دکتر رضوان، سارا را در هواپیما به مدت ۲۰ دقیقه بیهوش کرده بودیم و بدون اطلاعش، لنزهای فرستنده را در چشم‌هایش کاشته بودیم. نگهداری آن لنزها در چشم، نیاز به مراقبت‌های ویژه داشت و از آنجا که نمی‌توانستیم به سارا بگوییم که دارد برای جنبش، نقش یک فرستنده را بازی می‌کند، نمی‌توانستیم به او درباره استفاده از مایع شست‌وشو و التیام چشم تذکراتی بدهیم. همین باعث شده بود چشم سارا صدمه ببیند و دو هفته طول کشید تا زخم‌هایش بهبود پیدا کند. چند باری که فرصت کرده بودم به طرطوس برگردم و سارا را ببینم، به او نزدیک نشده بودم. عصبانیت او و حس عذاب وجدان خودم، کار را سخت و پیچیده کرده بود.»

ایران
سازمان آگهی بازرگانی
با رسانه‌های متنوع مؤسسه ایران
دیده خواهید شد
الوفاق
IRAN DAILY
ایران online
ایران دانشجویی
خط ویژه
پذیرش آگهی
۱۸۷۷
ایران مناقصه مزایده فراخوان

بازگشت صابر ابر به صحنه تئاتر

صابر ابر پس از ۶ سال دوری از صحنه تئاتر قصد دارد نمایش «امشب به صرف بورش و خون» نوشته مهدی یزدانی‌خرم را از فروردین سال ۱۴۰۳ در بلک‌باکس پردیس تئاتر و موسیقی باغ کتاب روی صحنه ببرد. ابر این مونولوگ را که بر اساس رمان «نازنین» فئودور داستایوفسکی و ترجمه یلدا ذبیحی شکل گرفته است، در کنار فاطمه نقوی به صحنه می‌برد. پیش‌فروش بلیت «امشب به صرف بورش و خون» از ساعت ۱۲ روز چهارشنبه ۹ اسفند در سایت تیوال آغاز می‌شود./ **ایسنا**

واکنش پریانکا چوپرا به مستند نامزد اسکار

پریانکا چوپرا تهیه‌کننده اجرایی مستند نامزد اسکار «کشتن یک ببر» شد که درباره یک کشاورز است که خواستار برقراری عدالت برای دختر ۱۳ساله خود می‌شود. دختر ۱۳ساله کشاورز در سال ۲۰۱۷ با آزارجنسی روبه‌رو شد. او درباره این مستند نوشت: «وقتی برای اولین‌بار آن را تماشا کردم، بلافاصله مجذوب روایت تلخش شدم که مبارزات شجاعانه یک پدر را در سیستم قضایی برای اجرای عدالت به نفع دخترش به تصویر می‌کشد. این مستند شاهدی بر عشق بی حد و حصر و اراده خلل‌ناپذیر پدری فداکار برای دختر عزیز اوست.»/ **دنیای تصویر**

حضور مصطفی زمانی در یک سریال عرب‌زبان

مصطفی زمانی در سریالی عرب‌زبان با عنوان «آمرلی» (Amerli) در کنار مجموعه‌ای از بازیگران خارجی حاضر شده است. این سریال ۱۰ قسمتی که هر قسمت آن ۶۰ دقیقه مدت زمان دارد، در ژانر درام، عاشقانه و جنگی است و داستان یک قهرمان عراقی را روایت می‌کند که برای مردمانش به جنگ علیه داعش می‌پردازد. این سریال به کارگردانی احمد مسعود احمد، با بازی مصطفی زمانی و ناریمان الصالحی بازیگر عراقی در نقش‌های اصلی برای پخش در ماه رمضان آماده شده است./ **ایسنا**

گفت‌وگوی «ایران» با علی ثابت‌نیا رئیس اولین جشنواره ملی عود نوازی

جشنواره‌های موسیقی بستری برای معرفی اصالت‌ها هستند

موسیقی

نداسیجانی
خبرنگار

نخستین جشنواره ملی عودنوازی با دبیری ارسلان کامکار از ۱۶ اسفندماه در جزیره قشم برگزار می‌شود.

علی ثابت‌نیا رئیس اولین جشنواره ملی عودنوازی قشم در گفت و گو با «ایران» درخصوص تعداد آثار ارسالی به دبیرخانه جشنواره اظهار داشت: «با اتمام مهلت ارسال آثار در هفتم بهمن‌ماه، ۱۵۷ اثر از ۱۳۷ هنرمند به جشنواره ارسال شد. این جشنواره در دو بخش ردیف دستگاهی و نواحی در دو رده سنی زیر ۱۸ سال و بالای ۱۸ سال برگزار می‌شود. ارسال آثار در بخش مقدماتی جشنواره به‌صورت ویدیویی بوده که در هفته‌های گذشته با حضور اساتید عودنوازی موسیقی دستگاهی و نواحی ایران از مناطق مختلف کشور، آثار شرکت‌کنندگان داوری شد و در مجموع ۳۵ نوازنده توانستند به مرحله نهایی جشنواره راه پیدا کنند.»

حضور پرشور نوازندگان موسیقی دستگاهی در جشنواره

به گفته ثابت‌نیا، بخش موسیقی دستگاهی بیشترین تعداد آثار ارسالی را داشته است که شرکت‌کنندگان بیشتر از استان‌های تهران، فارس و اصفهان بوده‌اند و در بخش موسیقی نواحی، استان‌های هرمزگان و کردستان بیشترین آثار را به این جشنواره ارسال کرده‌اند.

او در رابطه با ارزیابی خود از این جشنواره گفت: «آنچه اتفاق افتاد از نظر کمی و کیفی فراتر از انتظار بود؛ با توجه به تجربه برگزاری جشنواره موسیقی نواحی و جشنواره موسیقی جوان و طبق اعلام نظر کارشناسان، مشارکت خوبی در گام نخست جشنواره صورت گرفته است. این جشنواره برای اولین بار است که برگزار می‌شود؛ بنابراین قطعاً نقاط ضعفی هم وجود دارد که کارشناسان حاضر در دبیرخانه بعد از پایان رویداد، نقاط ضعف و قوت را بررسی خواهند کرد تا در دوره‌های بعد شاهد اتفاقات بهتری باشیم. ناگفته نماند که زمان ما در این دوره بسیار محدود بود و فرصتی برای تبلیغات کافی نداشتیم اما با وجود این مسائل، میزان مشارکت مطلوب بود. هدف اصلی و تلاش ما معطوف بر کیفیت است و آثار ارسالی از کیفیت بالایی برخوردار بودند؛ این اتفاق خوب نشان‌دهنده این است که عودنوازی در دهه اخیر رشد چشمگیری داشته است.»

استقبال از استعدادهای عودنوازی

رئیس جشنواره ملی عودنوازی قشم با اشاره به تعداد شرکت‌کنندگان این جشنواره در بخش موسیقی نواحی در مقایسه با جشنواره موسیقی جوان گفت: «اغلب شرکت‌کنندگان در جشنواره‌های موسیقی نواحی و جوان به خط ساحلی خلیج فارس یعنی استان‌های هرمزگان، خوزستان و تعداد محدودتری هم از استان بوشهر محدود می‌شدند اما در این جشنواره از استان‌های کردستان، خراسان و مازندران هم افرادی شرکت کردند، با توجه به این موضوع می‌توان گفت با وجود سابقه اندک ساز عود در موسیقی اقوام ایرانی، این ساز توانسته جایگاه خود را در فضای موسیقی نواحی گسترده کند و در جمع سازهایی قرار گیرد که در گروه‌نوازی‌ها یا تک‌نوازی‌های موسیقی نواحی شنیده شود و این جایگاه ثابت بماند.»

موسیقی اقوام موسیقی زنده و پویا است

او در پاسخ به این سؤال که آیا در این جشنواره بین هنرمندان موسیقی نواحی و دستگاهی شاهد همنوازی خواهیم بود، اظهار کرد: «بله، ان‌شاءالله پس از طی شدن مرحله داوری، تمرکزمان بر اجراها و اختتامیه خواهد بود و گروه‌نوازی نوازندگان هرمزگانی را خواهیم داشت و در مراسم اختتامیه شاهد تلفیق سازها با ساز عود خواهیم بود که برنامه جالب و قابل توجهی است.»

ثابت‌نیا درباره بیشتر دیده شدن موسیقی اقوام ایران در کنار سازهای ایرانی بیان داشت: «به نظرم موسیقی مقامی ایران در حال حاضر مهجور نیست اگرچه تا به امروز در شأن و ظرفیت‌های خود در سطح بین‌المللی به آن پرداخته نشده است اما اگر نگاهی به اجرای موسیقی نواحی در مناطق بومی خود داشته باشید، خواهید دید این موسیقی همچنان زنده است و عودنوازی در اکثر خانه‌های روستایی جزیره قشم و هرمزگان شنیده می‌شود؛ بنابراین این موسیقی مهجور نیست بلکه زنده و پویاست. نکته دیگر اینکه برخی از هنرمندان تلاش می‌کنند تا موسیقی نواحی را با آزمون و خطا با موسیقی روز دنیا تطبیق دهند؛ اجرای آثار متنوع و استفاده از تکنیک‌ها و تجربیات نوازندگان مطرح ایران و جهان، تلفیق با سازهای ملی، کلاسیک و حتی الکترونیک از نمونه‌های این تلاش است که البته اکثر این تجربه‌ها به بهای از بین رفتن اصالت‌ها نیست؛ ما در چنین جشنواره‌هایی اصالت‌ها را پیگیری می‌کنیم اما موسیقی فارغ از همه سیاست‌گذاری‌ها در بستر اجتماعی کشور حرکت می‌کند و سیر خود را دارد. برگزاری اجراهای موسیقی نواحی در تهران و شهرهای بزرگ برای معرفی و آشنایی بیشتر پایتخت نشینان و شهرنشینان با فرهنگ و هنر اصیل ایرانی است.

> اجرای این‌گونه موسیقی متنوع و گسترده در شهرهای بزرگ می‌تواند جرقه‌ای باشد تا علاقه‌مندان به بستر بومی آن موسیقی‌ها سفر کنند تا در آنجا بیشتر بشنوند و آشنا شوند؛ بنابراین جشنواره ملی عودنوازی قشم برای حمایت هنر و هنرمندان حوزه موسیقی نواحی است

سایت جشنواره عود نوازی

سفر رؤیایی به موسیقی‌های بومی

تنوع سازی، موسیقی و اساتید در کشور ما به گونه‌ای است که حتی در حوزه عودنوازی نتوانستیم جایزه‌ای را با نام پیشکسوتی از این هنر انتخاب کنیم و در نهایت جایزه به نام خود ساز یعنی «عود» انتخاب شد.

اجرای این‌گونه موسیقی متنوع و گسترده در شهرهای بزرگ می‌تواند جرقه‌ای باشد تا علاقه‌مندان به بستر بومی آن موسیقی‌ها سفر کنند تا در آنجا بیشتر بشنوند و آشنا شوند؛ بنابراین جشنواره ملی عودنوازی قشم برای حمایت هنر و هنرمندان حوزه موسیقی نواحی است.»

ثابت‌نیا در پایان گفت: «این جشنواره فرصتی ارزشمند برای محک زدن ظرفیت عودنوازی کشور است و امیدواریم سرآغازی برای بین‌المللی شدن آن در رویدادهای بعدی باشد و برگزاری جشنواره ملی عودنوازی بتواند با تداوم و کیفی‌سازی به یک رویداد بین‌المللی تبدیل شود.»

درگپ‌وگفت «ایران» با فعالان تئاتر کودک و نوجوان مطرح شد

نقش آموزشی تئاتر قابل چشم‌پوشی نیست

تئاتر

گروه فرهنگی

جشنواره‌های تئاتر، فرصتی برای تبادل تجربه و از سویی آشنایی هنرمندان جوان با مسائل پیش روی فعالیت در این عرصه هستند؛ این گفته‌ای است که الهه کیان‌فرد، آرین ناصری‌مهر و امین دلپذیر برآن تأکید دارند؛ هنرمندانی که از جمله شرکت کنندگان بیست و هشتمین دوره جشنواره بین‌المللی تئاتر کودک و نوجوان بوده‌اند، رویدادی رقابتی که اختتامیه‌اش به تازگی در شهر اردکان برگزار شده است. در گپ‌وگفت امروز «ایران» با این کارگردانان تئاتر، نکاتی را درباره اهمیت برگزاری جشنواره‌ها و رویدادهای رقابتی می‌خوانید.

فرصتی برای آشنایی با مسائل پیش روی تئاتر

امین دلپذیر که با نمایش «هیولا که ترس نداره» در بخش مسابقه کودک جشنواره بیست و هشتم شرکت داشته، درباره نقش این جشنواره و دیگر رویدادهای رقابتی مشابه به «ایران» گفت: «به نظرم یکی از مهم‌ترین کارکردهای جشنواره آشناکردن هنرمندان با مسائل پیش‌روی تئاتر کودک و نوجوان است. این جشنواره‌ها برای هنرمندان جوان بسیار مفید هستند. آنان از این طریق می‌توانند با فضا آشنا شده، کمبودها را ببینند و تجربه کسب کنند. از همین بابت تأکید دارم که جشنواره‌ها باعث به اشتراک گذاشتن تجربیات هنرمندان می‌شود. هنرمندان از این طریق فرصتی برای تبادل فرهنگ، اندیشه و آموزش تکنیک‌های مختلف به دست می‌آورند، از سویی تماشای آثار گروه‌های نمایشی حاضر در جشنواره‌ها، تلنگری برای بهره‌مندی از تجربیات یکدیگر خواهد بود.»

آرین ناصری‌مهر نویسنده و کارگردان نمایش «سفر به ماه» هم از دیگر هنرمندان حاضر در این جشنواره بود، او نیز با اشاره به اینکه برگزاری جشنواره‌ها مردم را بیش از پیش به فرهنگ و هنر نزدیک می‌سازد به «ایران» گفت: «تأثیر جشنواره‌های تئاتری که تا به امروز در شهرهایی به غیر از تهران برگزار شده‌اند به اندازه‌ای بوده که شتاب قابل تأملی به چرخه رشد هنری و فرهنگی آن شهرها داده است.»

نویسنده و کارگردان نمایش «سفر به ماه»، جشنواره تئاتر کودک و نوجوان را از جهت جلب توجه اهالی هنر به تولید تئاترهایی برای مخاطبان کم سن و سال مهم خواند و تأکید کرد: «جشنواره‌های تئاتر، به خصوص جشنواره‌ای که به تازگی پایان یافته، شرایط مناسبی را برای ترویج و آموزش ارزش‌ها به کودکان و نوجوانان، آن هم به زبان هنر و نمایش فراهم می‌کنند. دوره خردسالی یکی از حساس‌ترین دوره‌های زندگی در بحث آموزش است، در این مقطع سنی بچه‌ها نیاز به الگوسازی دارند و باید الگویی برای او تعریف شود تا بتواند مسیر درست زندگی را انتخاب کند و تئاتر در این زمینه تأثیر زیادی دارد.»

تئاتر، شاه کلید سالم پرورش یافتن کودکان

الهه کیان‌فرد، نویسنده و کارگردان تئاتر که با نمایش «علاء الدین» در بخش مسابقه نوجوان بیست و هشتمین جشنواره بین‌المللی تئاتر کودک و نوجوان شرکت داشته، درباره اهمیت برپایی چنین رویدادهایی، به خصوص وقتی بحث مخاطبان کم سن و سال در میان باشد به «ایران» گفت: «در هر تعبیر و تعریفی که تا به امروز برای تئاتر کودک و نوجوان ارائه شده، مهم‌ترین نقش را برای آموزش مهارت‌های زندگی به کودکان و نوجوانان و فرهنگ‌سازی جامعه قائل شده‌اند.»

وی با تأکید براینکه کارکرد آموزشی تئاتر قابل چشم‌پوشی نیست ادامه داد: «تئاتر می‌تواند از طریق شگفتی و هیجان بازی و شادمانی، مخاطبان را به سوی حقیقت رهنمون سازد و ما را از آنچه در پیرامون‌مان قرار گرفته جدا سازد و به اصل زندگی نزدیک‌تر کند. جشنواره‌های کودک و نوجوان باعث آشنایی بیشتر نوجوانان با هنر تئاتر می‌شوند و می‌توانند راهی باشند برای علاقه‌مند شدن نوجوانانی که استعدادی در زمینه تئاتر دارند.»

کیان‌فرد اضافه کرد: «با توجه به اینکه هنر تئاتر ابزاری برای تعالی بشر است کودکان می‌توانند با تئاتر زندگی کرده و چگونگی زندگی کردن را درک کنند. تئاتر و هنر نمایش را می‌توان به‌عنوان شاه کلیدی به حساب آورد که کودکان را خلاق‌تر، اجتماعی‌تر و سالم‌تر پرورش می‌دهد، کودکان می‌توانند با استفاده از هنر تئاتر به توانایی‌های گفتاری، حرکتی و عواطفی خود پی برده و قوه تخیل خود را تقویت کنند.»

> کیان فرد: در هر تعریفی که تا به امروز برای تئاتر کودک و نوجوان ارائه شده، مهم‌ترین نقش را برای آموزش مهارت‌های زندگی قائل شده‌اند

عکس تزئینی است

فرهنگ

وزیر فرهنگ و ارشاد اسلامی مطرح کرد

تأکید جمهوری اسلامی بر اتخاذ مواضع عملی برای بحران غزه در اجلاس وزرای اطلاع‌رسانی کشورهای اسلامی

وزیر فرهنگ و ارشاد اسلامی پس از بازگشت از سفر به ترکیه که به منظور شرکت در اجلاس فوق‌العاده وزرای اطلاع‌رسانی کشورهای همکاری‌های اسلامی برای غزه صورت گرفته بود، گفت: اجلاس فوق‌العاده وزرای اطلاع‌رسانی کشورهای عضو سازمان کنفرانس اسلامی به میزبانی ترکیه برگزار شد و نزدیک به ۳۰ وزیر در این اجلاس شرکت کردند و سایر کشورها نیز حضوری قوی در این اجلاسیه داشتند.

محمدمهدی اسماعیلی با بیان اینکه جمهوری اسلامی ایران در این اجلاس به دنبال ترغیب کشورهای عضو سازمان به اتخاذ مواضع عملی در قبال بحران غزه بود، افزود: در بیش از صدوبیست روزی که از این اتفاق می‌گذرد شاهد نوعی انفعال عملی هستیم. این مسأله برای جهان اسلام صورت خوشی ندارد که در قلب جهان اسلام ۳۰ هزار فلسطینی اعم از زنان و کودکان بی‌گناه کشته شوند ولی واکنش‌ها در حد برخی جلسات و ابراز همدردی‌ها باقی بماند. عضو شورای‌عالی انقلاب فرهنگی تصریح کرد: حتماً نیاز است که رژیم‌صهیونیستی تاوان جنایت‌هایش را حتی به صورت حداقلی پرداخت کند و این تاوان حداقل قطع کامل مناسبات سیاسی، اقتصادی و استفاده از همه اهرم‌های بین‌المللی برای انزوای این رژیم جنایتکار است. وی با بیان اینکه در این اجلاس تأکید کردم مردم کشورهای اسلامی با نگرانی تحولات را دنبال می‌کنند و از این انفعال حتماً ناراحت و نگران هستند، افزود: ان‌شاءالله این اجلاس بتواند گام نوینی برای حرکتی قوی در حوزه اطلاع‌رسانی و حرکت جمعی جدید برای هم‌افزایی خبری و رسانه‌ای باشد. عضو شورای‌عالی انقلاب فرهنگی با تأکید براینکه در دیدارهای دوجانبه با مسئولان کشورهای مختلف همین نگاه حاکم بود تا بتوانیم این فضا را شکل دهیم، ادامه داد: امیدواریم تحرکات رسانه‌ای و فرهنگی بیشتر شود. جمهوری اسلامی ایران هم آمادگی خود را برای هر گونه میزبانی از اجلاس‌های بعدی در این زمینه و انجام اقدامات تحول‌آفرین اعلام می‌کند.

فروش فراتر از انتظار مجموعه هنری «التون جان»

حراج مجموعه آثار متعلق به التون جان خواننده و ترانه‌سرای انگلستانی از جمله آثار هنری، کالاهای لوکس و لباس‌های خاص این هنرمند در حالی در حراجی کریستیز به پایان رسید که قیمت کلی آثار فروخته‌شده از پیش‌بینی‌ها فراتر رفت. تقریباً تمامی اشیای ارائه‌شده در روز نخست از حراجی این مجموعه به فروش رسید و قیمت کل اشیای فروخته‌شده به ۸ میلیون دلار رسید که دو برابر قیمت پیش‌بینی شده است./ **ایسنا**

هموار شدن مسیر «اوپنهایمر» در راه اسکار

«اوپنهایمر» یکشنبه شب جایزه انجمن تهیه‌کنندگان امریکا در سال ۲۰۲۴ را هم گرفت تا به راه خود به سوی اسکار ادامه دهد. «اوپنهایمر» کریستوفر نولان موفق شد رقبایی چون «داستان امریکایی»، «آناتومی یک سقوط»، «باربی»، «جاماندگان»، «قاتلان ماه کامل»، «مایسترو»، «زندگی‌های گذشته»، «بیچاره‌ها» و «منطقه مورد علاقه» را پشت سر بگذارد./ **مهر**

اخبار

پایتخت میزبان کنسرت موغام آذربایجانی

ناصر عطاپور کنسرت موسیقی موغام آذربایجانی را با همراهی گروه «موغام» در تاریخ ۲۱ اسفند در تالار وحدت روی صحنه می‌برد. از نوآوری‌های این پروژه اجرای گروه کربانوان به صورت «موغام» است که تجربه‌ای زیبا را برای مخاطبان حاضر در سالن برنامه‌ریزی کرده است. /**ایرنا**

از «نون خ» و «بدل» تا «رستگاری» ده‌نمکی

رسانه ملی برای ماه‌مبارک رمضان و نوروز ۱۴۰۳ چهار سریال را آماده کرده است. فصل پنجم سریال «نون خ» از ۲۲ اسفند و هم‌زمان با شب اول ماه مبارک آغاز و در نوروز ۱۴۰۳ نیز ادامه خواهد داشت. فصل چهارم «زیرخاکی» در حال تصویربرداری و تدوین هم‌زمان است تا به نوروز ۱۴۰۳ برسد. مجموعه ۳۰ قسمتی «رستگاری» ساخته مسعود ده‌نمکی برای پخش در ایام ماه‌رمضان آماده شده و احتمالاً از شبکه دو سیما پخش می‌شود. سریال «بدل» هم قرار است از شب اول ماه مبارک رمضان و احتمالاً از شبکه سه سیما پخش شود همچون «نوروز رنگی» که ساخته دیگری از علی مشهدی است و روایتگر قصه‌های یک محله است و پایان اسفند ۱۴۰۲ تصویربرداری آن به‌پایان می‌رسد./ **فارس**

هند میهمان سی‌وپنجمین نمایشگاه کتاب

یاسر احمدوند، معاون امور فرهنگی وزارت فرهنگ و ارشاد اسلامی و رئیس سی‌وپنجمین نمایشگاه بین‌المللی کتاب تهران از انتخاب هند به عنوان میهمان ویژه این نمایشگاه خبر داد. / **مهر**

آثار هنرمندان افغانستانی در فرهنگسرای نیاوران

سومین نمایشگاه گروهی تذهیب باعنوان «دختران شهمامه» به سرپرستی «شکیلا عالمی» و با حمایت صندوق اعتباری هنر از ۱۲ اسفند ماه ۱۴۰۲ در این مجموعه برپا می‌شود. ۱۹نفر از بانوان ایرانی و افغانستانی برای سومین دوره با ٤ اثر در این نمایشگاه حضور دارند. آیین گشایش این نمایشگاه روز پنجشنبه دهم اسفندماه ۱۴۰۲ از ساعت ۱۵ با حضور و همراهی علیرضا رجایی مشاور وزیر خارجه، استاد سیدعسگر موسوی مشاور رئیس جمهور سابق افغانستان همچنین جمعی از اساتید انجمن خوشنویسان ایران و گروه‌های فرهنگی افغانستانی در سالن خزر این مجموعه برگزار می‌شود./ **تسنیم**

irannewspaper.ir

• سه شنبه ۸ اسفند ۱۴۰۲ • سال سی‌ام • شماره ۸۴۱۱
• اذان ظهر ۱۲/۱۷ • اذان مغرب ۱۸/۱۵ • نیمه شب شرعی ۲۳/۳۵ • اذان صبح فردا ۵/۱۳ • طلوع آفتاب فردا ۶/۳۷

ایران

• **صاحب امتیاز:** خبرگزاری جمهوری اسلامی
• **مدیرمسئول:** محمدحسن روزی‌طلب
• **سردبیر:** حسام‌الدین برومند
• **معاون فنی:** محمدملاعلی‌اکبری
• **دبیران:** مصطفی عیوضی(سیاسی)
• مهدی مهرپور(اقتصادی)
• زرین رستمی وند(اجتماعی)
• بنفشه غلامی(جهان)
• لیدا فخری(اندیشه) • محمدرضا عزیزی(گزارش)
• زهرا کشوری(زیست‌بوم) • فرناز قلعه‌دار(حوادث)
• مهدی کلهرنژاد(اجرایی)
• حجت حکیمی(صفحه‌آرایی)
• محسن جانی‌پور (ویراستاری)
• ابوالفضل نسایی(عکس)

• **تلفن:** ۸۸۷۶۱۷۲۰ نمابر: ۸۸۷۶۱۲۵۴ ارتباط مردمی: ۸۸۷۶۹۰۷۵
• **پیامک:** ۳۰۰۰۴۵۱۲۱۳ روابط عمومی • **نشانی:** تهران خیابان خرمشهر، شماره ۲۰۸
• **صندوق پستی:** ۵۳۸۸-۱۵۸۷۵ • **امور مشترکین:** ۸۸۷۴۸۸۰۰
• **چاپ:** چاپخانه‌های همشهری، شرکت چاپ جام‌جم
• **سازمان آگهی‌های روزنامه ایران:** دارنده گواهینامه ایزو۹۰۰۱ از شرکت NISCERT
• **پذیرش سازمان آگهی‌ها:** ۱۸۷۷(۰۲۱)
• **انتشارات مؤسسه فرهنگی مطبوعاتی ایران:** ۵-۸۸۵۴۸۸۹۲

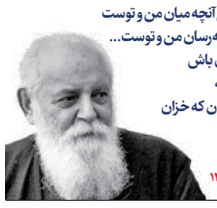

نشود فاش کسی آنچه میان من و توست
تا اشارات نظر نامه‌رسان من و توست...
گو بهار دل و جان باش
و خزان باش، ارنه
ای بسا باغ و بهاران که خزان
من و توست

هوشنگ ابتهاج
زاده ۶ اسفند ۱۳۰۶

سخن روز

امام رضا(ع):
از ما نیست آنکه دنیای خود را برای دینش و دین خود را برای دنیایش ترک گوید.

(بحارالانوار، ج۷۸، ص۳۴۶)

نگاره

زیتون و باغ سبز نگاه من/تصویر مات شهر و شب و شمشاد

شاعر:ونوس جامی پور

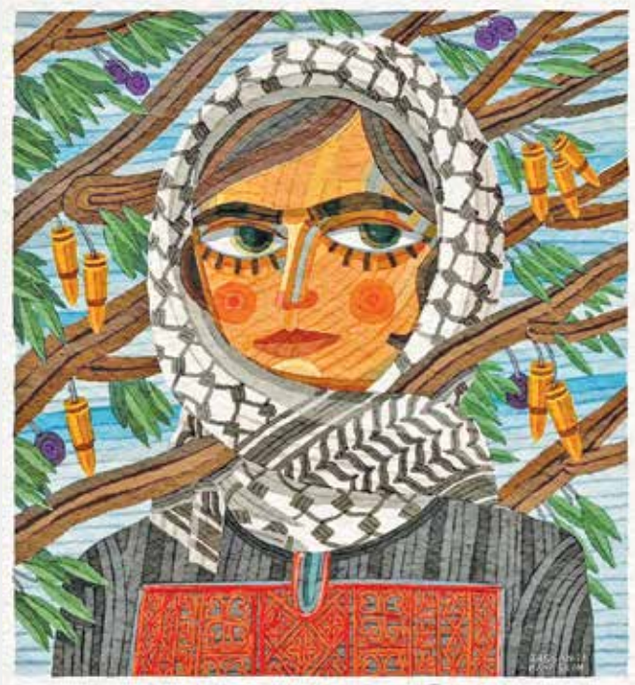

فضای مجازی

یادی از دهخدای زبان و ادب فارسی

اسماعیل امینی مطلبی از صفحه فرهنگستان زبان و ادب فارسی بازنشر کرده که به سالگرد درگذشت علی‌اکبر دهخدا اشاره دارد، هفتم اسفندماه ۱۳۳۴ با این شرح: «علی‌اکبر دهخدا، ادیب، شاعر و منتقد اجتماعی معاصر در سال ۱۲۵۷ش، در تهران زاده شد. دهخدا مقدمات فارسی، عربی و درس‌های دیگر را در مکتب‌خانه‌های قدیم فرا گرفت و سپس، ده سال نزد معلمی به نام شیخ غلامحسین بروجردی، به یادگیری صرف و نحو عربی، اصول فقه و کلام اسلامی مشغول شد. به علاوه، از محبّت‌ها و تشویق‌های روحانی تجدّدخواه سرشناس، شیخ هادی نجم‌آبادی، هم بهره گرفت. پس از آن، در آزمون نخستین دوره «مدرسه سیاسی» شرکت جُست و پذیرفته شد. معلّمان این مدرسه کسانی چون میرزا حسن‌خان پیرنیا (مشیرالدّوله)، میرزا حبیب‌الله، اردشیر جی، عبدالرّزاق بغایری و دکتر مورِل فرانسوی بودند. مهم‌ترین اثر دهخدا لغت‌نامه (۲۲۲ بخش یا جزوه، تهران، ۱۳۵۸،۱۳۱۸ش) است که شامل همه واژه‌ها و تعبیرها و اصطلاح‌های فارسی و دخیل در فارسی و بخش عمده‌ای از اعلام ایرانی و غیرایرانی در نیمه دوم قرن بیستم است.»

«پدرِ همه» بود

هوشنگ کامکار آهنگساز و موزیسین نام‌آشنای ایران، متنی از هانا کامکار را در صفحه اینستاگرامش منتشر کرده با این شرح: «چشم باز کردم مردی در خانواده ما بود که «پدرِ همه» بود. اوایل تشخیص نمی‌دادم پدر کدام یک از اعضای خانواده است. تنها می‌دانستم از بابای من بزرگ‌تر است. «خورشید مستان» بود و همیشه شوخ و شاد ولی نگران «کوچ بنفشه‌ها»....گاهی گوشه‌ای در طبیعت در حال کوبیدن کنده‌ها بر هم، ریتم می‌گرفت و آهنگی از خود با آن می‌خواند. وقتی سر شوق می‌آمد شعر می‌خواند و جوری «فروغ»، «سهراب»، «مولانا» یا «حافظ» دکلمه می‌کرد که فکر می‌کردم شاعر خود اوست. «شهیدان خدایی» او نخستین آهنگی بود که با آن خود را میان ارکستر احساس می‌کردم. با زبان الکن کودکی به‌جای بابا می‌خواندم و دایره کوچکم را به‌جای دف بابا، تکان می‌دادم. من دوستش دارم و می‌دانم هر که او را خوب می‌شناسد چنین است. «پدرِ همه»؛ هوشنگ کامکار»

نوشته وحید خضاب درباره نیروهای رژیم صهیونیستی

وحید خضاب، شاعر و مترجم در تازه‌ترین استوری خود به وقایع این روزهای فلسطینی‌ها پرداخته و درباره اقدامات نیروهای رژیم صهیونیستی نوشته: «نیروهای اسرائیلی در شرق خان یونس، مشخصاً در عبسان الکبیره مشغول عملیات محدودی هستند. حالا از سرایا القدس (شاخه نظامی جهاد اسلامی) خبر می‌رسد که اولاً یک بولدوزر نظامی را با مین ضد زره هدف قرار داده و سپس یک تانک مرکاوا را با راکت ضدزره تاندم زده‌اند. جالب‌تر اینکه بعد از آن به سمت تانک یورش برده، درب آن را باز کرده و تک تک نظامیان قاتل داخل تانک را کشته‌اند.»

آش آنقدر شور شد که خان هم فهمید

سعید مستغاثی با انتشار تصاویری از برگزیدگان هفتاد و چهارمین جشنواره برلین درباره دست خالی فیلم «کیک محبوب من» با وجود تبلیغات فراوان در فضای مجازی نوشته است. او در یادداشتی با تیتر «تمام شد آقایان، اگر می‌توانید دکان دیگری باز کنید!» آورده است: «آنچه طی این یکی دو روز به عنوان جایزه فیپرشی یا همان منتقدان بین‌المللی توی بوق کردند نیز یک جایزه حاشیه‌ای بیش نبود که در واقع به ۴ فیلم تعلق گرفت و یکی از آن ۴ فیلم، «کیک محبوب من» بود! البته این موضوع چندان دور از انتظار به نظر نمی‌رسید و همچنان که در نقد اثر یاد شده هم نوشتم، «کیک محبوب من»، آنچه کم داشت و یا اصلاً نداشت همان «سینما» بود. و به جای آن حجم عظیمی از شعر و شعار و چند پیرزن بی‌حجاب و مشروب‌خوری و روابط آنچنانی را جانشین اصل «سینما» و «بیان سینمایی» نموده بود که دیگر به قول معروف «آش آنقدر شور شد که خان هم فهمید» و خان برلین نیز همچون برخی جشنواره‌های دیگر مثل ونیز حاضر نشد اعتبار جشنواره‌اش را پای یک اثر غیرسینمایی و شعاری با ترکیبی از ابتذال فیلمفارسی له و لورده کند!! این موضوع را هنگام جشنواره ونیز و تبلیغات فراوان بر سر یکی دو اثر منتسب به سینمای به اصطلاح زیرزمینی یا اورژانسی ایران هم نوشتم که دیگر سینمای اورژانسی کار نمی‌کند، دوره دکان‌های ممنوع الخروجی نیز به سر آمده (امثال جعفر پناهی و رسول‌اف و... دیگر ته این دکان را درآوردند!). دوران بیانیه و شعار و کمپین‌های به اصطلاح سیاسی حتی در سیاسی‌ترین جشنواره هم گذشته، دیگر کسی صندلی خالی و اشک و آه هم هزینه نمی‌کند تمام شد آقایان! وقتش است که اگر می‌توانید دکان دیگری باز کنید وگرنه باید از ماشین اورژانس پیاده شوید!! یادتان باشد اگر حتی به نظر خودتان مثلاً همه خط قرمزهای یک جامعه را هم زیرپا گذارده باشید، در یک جشنواره سینمایی اهمیتی ندارد، تنها موضوعی که در یک فستیوال سینمایی مهم است، «سینما»ست حضرات! «سینما».

نقل قول

کورش زارعی: نگذاریم دیگران برای ما انتخاب کنند

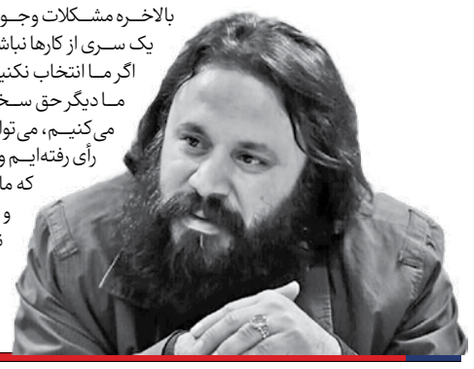

بالاخره مشکلات وجود دارد و این جور نیست که خود ما هم به‌عنوان یک بچه انقلابی منتقد یک سری از کارها نباشیم، این مشکلات دلیل نمی‌شود که در انتخابات حضور نداشته باشیم. اگر ما انتخاب نکنیم دیگران برای ما انتخاب می‌کنند و وقتی دیگران برای ما انتخاب کنند ما دیگر حق سخن گفتن، اعتراض و نقد کردن را نخواهیم داشت. وقتی خودمان انتخاب می‌کنیم، می‌توانیم به آن نماینده یا نماینده‌های مورد نظر بگوییم ما پای صندوق‌های رأی رفته‌ایم و به شما رأی داده‌ایم تا برای مملکت و جامعه کار کنید. در آن موقع است که ما می‌توانیم مطالبه‌گر باشیم و مطالبه کنیم، اما اگر پای صندوق رأی نرویم و دیگران برای ما انتخاب کنند به نظرم در آن زمان هیچ حق مطالبه‌گری نداریم و نمی‌توانیم مطالبه کنیم.

بخشی از صحبت‌های این بازیگر سینما و تلویزیون با فارس

یادداشت

موسیقی، پژواک حق (۴)

محسن نفر
آهنگساز
مدرس موسیقی
و نوازنده

شوخی درعالم وجود ندارد و در تلقی ما از امور و موضوعات است که شوخی معنا می‌یابد. اگرچه همان تلقی هم خود، جدی است. هر قدر هم چیزی را جدی نگیری وتلقی غیرجدی نسبت به آن داشته باشی، بازهم کاری(فعلی) جدی انجام داده‌ای. به تعبیری، جدی شوخی کرده‌ای! این موضوع در هنر به صورت‌های مختلف بروز کرده است. در سینما، کمدی و کمیک، عرصه بروز شوخی، به نحو معلوم و مشخص بوده است. در تئاتر، نمایش‌هایی با محوریت خنده و تفریح، نماد شوخی و در نقاشی متحرک، اکثر کارتون‌های محبوب کودکان، شوخی و تفنن است. گاهی ترکیب دو یا چند هنر، مفهوم شوخی را پدیدار می‌کنند. مثلاً در نمایش‌های آیینی مانند تئاتر روحوضی، بازیگری، دیالوگ (گفتار) و موسیقی، با هم مفهوم شوخی را رقم می‌زنند. در موسیقی کلاسیک، اپرا کمیک، که متن در آن گفتاری است و نه آوازی، موضوع شوخی و تفنن همراه با موسیقی جلوه گری دارد. حال نکته مهم این است که تصور عمومی در مورد شوخی، خنده دار بودن آن است. اگرچه در شوخی، خنده هم جای دارد ولی نسبت میان آنها، نسبت تساوی نیست. بلکه عموم و خصوص مطلق است. یعنی شوخی ممکن است خنده دار باشد و ممکن است گریه دار باشد. ممکن است مطایبه و لطیفه باشد و ممکن است منجر به فاجعه، جنایت و حوادث شوم ومهلک و ترسناک و مرگ آور باشد. مفهوم آیه شریفه «أَنَّمَا الْحَیاةُ الدُّنْیا لَعِبٌ وَ لَهْوٌ...» با نظریه شوخی، بیشتر درک می‌شود. بازی و پوچی، گویا ملازم دنیاست. نه یعنی دنیا بازیچه و پوچ است. نعوذاًبالله دنیا نه بازیچه است و نه پوچ. زیرا: ربنا ماخلقتَ هذا باطلاً.» خدا هیچ خلقتی را باطل انجام نداده است. بازیچگی و پوچی، مصداق تام و تمام ابطال است. کاری که پوچ و بازی است، باطل است. پوچی، یعنی تهی ازمحتوا. از آن‌رو که زندگی نردبان و فرصت کمال است، پوچی، فاقد آن محتواست. پس باطل است و از آن‌رو که بازی، کاری غیرجدی و شوخی گرفتن دنیاست، کاری باطل است. بازی، تلقی شوخی داشتن از دنیا است.

پس خالق حکیم، نعوذاًبالله دنیا را برای بازی و بیهودگی نیافریده است. بلکه تلقی غلط ما از دنیا، می‌تواند ما را به بازی و پوچی و بیهودگی بکشاند! اگر ما دنیا را نردبان و فرصت کمال و استکمال بدانیم، دنیا عرصه مغتنمی برای آن هدف است و اگر ما آن را تنها مجال بودن و زیستن بدانیم، امکان بازی خوردن و پوچی‌گرایی برای ما هست! کسی که زندگی را تنها فرصت بودن و تنها امکان وجود می‌داند و پس ازدنیا را باور ندارد، هدفش از زندگی، برخورداری، شادی، عیش، خوشگذرانی و تمتع است و برای رسیدن به آن مقاصد، از هیچ تلاشی دریغ نمی‌کند. حتی اگر لازم باشد دیگران را لگد مال و ضایع و زائل کند. خب دراین صورت، دنیا برای او چه مفهومی دارد؟! او که هستی و وجود را تنها خلاصه در دنیا می‌بیند و قبل و بعد آن را نمی‌پذیرد، زیستی بجز پوچی می‌پوید؟! اگر پشت پرده را نخوانی، از نظرساکنان آن (پشت پرده)، به غیر از پوچی می‌گذرانی؟! آیا زندگی و سبک آن، برایت به غیر بازی است؟ زندگی را فرصتی برای بازیگری و به بازی گرفتن دیگران و هرآنچه هست، می‌دانی! پس دنیا، برایت عرصه بازی است و آن را به بازی می‌گیری! به غیر از بازی و بازیچگی، آن را به حساب نمی‌آوری و این نحوه زیستن در دنیا و مواجهه با آن، به غیر از پوچی است؟ چرا پوچ؟ برای اینکه حاوی هیچ محتوای ارزشمند و معتبری برای بعد از آن نیست! توشه‌ای به همراه ندارد. توشه‌اش پوچی است. زیرا روشش بازی و بازیگری و به بازی گرفتن دنیا ومافیها بوده است. نکته‌ای که درخلال مباحث هویداست، این است که بازی، ملازم پوچی است. بازیگر، پوچی ثمر دارد. چرا؟ برای اینکه خودش نیست. خود واقعی‌اش را پیدا نکرده و بدتر ازآن، خود واقعی‌اش را گم کرده. اگر تو مرتبا با ناخودها مواجه شوی، خودت را هم مانندآنها، ناخود می‌یابی. خودت را نمی‌شناسی و گم می‌کنی و ناخود را، خود می‌پنداری! ثمره این ناخودی، برای خود واقعی‌ات، پوچ و بی‌فایده است. خودت واقعی‌ات، چنین ثمری نداشته و نخواسته است. این ثمر، توشه خود واقعی‌ات نیست و نبوده است و نمی‌توانسته که باشد. پس ختم زندگی ات، پوچ و ثمره زندگی ات، پوچی و پاداشت، فقدان است. پس چاره چیست؟ اینکه دنیا را بازی ندانی! یعنی چه؟ آیه شریفه می‌گوید بازی است و تو می‌گویی بازی نیست؟!

آیه شریفه می گوید راهی که به پوچی ختم شود، بازی است. توقع خوشی و عیش و نوش و لذت و ثروت و تمتع، آنهم منحصر به این دنیا، پوچ است و زندگی در جهت آن، فقط بازی است. اگر از بودنت در دنیا به چنین باور و روشی نایل آمده‌ای، وقت خود را هدر داده ای. یعنی پوچ گذرانده‌ای و هر چه که به پوچی ختم شود، بازی است. یعنی جدی نیست. یعنی شوخی است. یعنی غیرجدی را به جای جدی نشانده ای! گفتی که در عالم شوخی وجود ندارد؟! آری. ولی تو تلقی شوخی از دنیا داشته‌ای و آن تلقی را جدی گرفته‌ای و نقش شوخی را، جدی بازی کرده‌ای و نقش شوخی داشتن، پوچ گذراندن عمراست. زیرا نقش جدی را نداشته ای. اگرچه شوخی (تلقی غلط) را جدی بازی کرده‌ای، ندانسته‌ای که جدی را نفهمیدی و گم کرده‌ای وغیرآن را به‌جای آن گرفته‌ای! اگرچه آن را جدی بازی کرده‌ای! عجب! خب حالا فقط معنای آیه شریفه که دنیا، بازی و بیهوده است همین است؟الله اعلم. ولی با تلقی فوق که شرح شد، به نظر همین است. اما افراد برجسته و بزرگی چه مذهبی و چه غیرآن، زندگی را صحنه بازی و انسان را بازیگر در آن می‌دانند! پس این از چه رو است؟ درست است. زندگی صحنه بازی و انسان، بازیگر است. ولی مگر نمی‌شود آدمی در صحنه زندگی، نقش واقعی که همان نقش جدی‌اش است را بازی کند؟!

> اگر ما آن را تنها مجال بودن و زیستن بدانیم، امکان بازی خوردن و پوچی‌گرایی برای ما هست!

کارآفرینان

معجزه جاویدان جوانی

پرویز کرمی
کارآفرین

طبیعت به ما آموزانده است که پس از هر مرگی، تولدی در پیش است. آموزه‌های دینی ما هم، این موضوع را تأیید می‌کند. در واقع، سیاهی و تباهی، در جایی حاکم می‌شود که زایش وجود ندارد. در جایی که تولید نباشد، مرگ، حاکم است.

پس، هر زیست بومی برای مانایی و ماندگاری نیاز به تولید دارد و تولید هم با جوانی و جوان شدن، گره خورده است.

کسب و کارها که مأموران تولید هستند نیز، از این قاعده به دور نیستند. آنها، دائماً باید جوان بمانند و برای جوان ماندن، حضور جوانان خلاق و باانگیزه را نیازمندند.

ایران عزیز ما در چند دهه اخیر، با همین فرمول کارش را جلو برده و توانسته است دارای زیست بومی مقتدر و اثرگذار باشد و توسط آن، در مقابل تحریم‌ها و تهدیدها، سربلندانه بایستد و بسازد. اما این روزها، آن طراوت و شادابی قبل را نمی‌توانم در اهالی زیست بوم نوآوری کشور، همچون قبل مشاهده کنم.

علتش هم این است که ورودی به این حوزه، نسبت به قبل کاهش یافته است و این موضوع، بازیگران عرصه نوآوری را دچار رنج و نگرانی کرده است. حال برای رفع این نقیصه چه باید کرد؟ بهترین راه این است که شور و نشاط و امید و انگیزه را در نسل دانشگاهی باید دوباره تزریق و تفکر کارآفرینی فناورانه را مجدداً ملکه ذهن‌ها کنیم.

شتاب‌دهنده‌ها، کارخانه‌های نوآوری و مراکز نوآوری، آغوششان به روی جوانان در هر زمانی باز است و می‌باید که این آغوش باز، نمایان‌تر از قبل باشد. کشور برای مانایی و حفظ اقتدارفناوری و نوآوری به این جوان‌ها نیاز مبرمی دارد.

از طرف دیگر، توصیه‌ام به جوانان این است که برای رسیدن به موفقیت‌های پایدار و دستیابی به خواسته‌هایشان، باید هر چه سریع‌تر به میدان عمل پا بگذارند. ایشان با تجمیع مثلث انگیزه، ایده و تیم سازنده، باید وارد عرصه زیست بوم نوآوری کشور شوند و آنگاه، خواهند دید که قد و قواره‌شان، از هر حصار و مانعی، فراتر است.

دست‌اندرکاران زیست بوم نوآوری هم با تهییج و ترویج انگیزه‌ها، مسیر ورود جوانان را می‌توانند گلریزان کنند و حضور مبارک آنان را سرعت ببخشند. اما اشاره‌ای اختصاصی و ویژه هم به فعالان بخش‌های مختلف فرهنگ و هنر داشته باشم؛ چند سالی است که به صورت جدی، زیست بوم صنایع خلاق در کشور بروز و ظهور کرده است. خانه‌های خلاق ونوآوری زیادی در سراسر ایران عزیز، تأسیس شده‌اند و شرکت‌های خلاق نیز به شکلی چشمگیر، راه‌اندازی شده‌اند. اما هنوز می‌بینیم که هنرمندان و فعالان فرهنگی بسیاری هستند که از وجود چنین زیست بومی آگاه نیستند یا توجهی به آن ندارند. این موضوع ثابت شده است که هر حرکت مبتنی بر تیم و سیستم، با موفقیت و رسیدن به نتیجه، همراه است.

اکوسیستم خلاق در کشور، اکنون در دسترس است و عرصه فرهنگ و هنر از آنجا که برای مانایی خودش نیاز به تولید و جوانی مستمر دارد با کمک این اکوسیستم، می‌تواند جهشی چشمگیر در سطح ملی، منطقی و در آینده نزدیک، در سطح جهانی داشته باشد.

یادمان باشد چالش دیگر ما فاصله دانایی وتوانایی ماست یعنی ما رتبه ۱۶ تولید علم دنیا هستیم اما در پتنت و محصول رتبه ۶۰ باید برای این گپ فکری کرد.

جماعت ایرانی، ثابت کرده است که اگر فعل خواستن را صرف کند، توانایی‌اش را دارد. حالا که ما در حوزه‌های مختلف فناوری ونوآوری توانسته‌ایم از سرآمدان دنیا باشیم، در حوزه فرهنگ و هنر نیز، با پیشینه قوی و ظرفیت غنی، می‌توانیم به طور حتم، نگاه دنیا را به مصنوعات فناوری‌های نرم خود جلب کنیم. شرط لازم و کافی آن، کمک به زیست بوم خلاق است. اینک این گوی و این میدان.

> توصیه‌ام به جوانان این است که برای رسیدن به موفقیت‌های پایدار و دستیابی به خواسته‌هایشان، باید هر چه سریع‌تر به میدان عمل پا بگذارند. ایشان با تجمیع مثلث انگیزه، ایده و تیم سازنده، باید وارد عرصه زیست بوم نوآوری کشور شوند و آنگاه، خواهند دید که قد و قواره‌شان، از هر حصار و مانعی، فراتر است

عکس نوشت

اینفلوئنسرهای گردشگری چینی ششم اسفندماه هم‌زمان با عید بهاره چینی از نارین‌قلعه، کاروانسرای شاه‌عباسی، موزه زیلو و یخچال خشتی میبد و مجموعه امیرچخماق، بافت تاریخی و باغ دولت‌آباد یزد بازدید کردند.

عکس: میراث آریا