ایران

سالروز شهادت امام موسی کاظم(ع) را تسلیت می‌گوییم

• سه‌شنبه، ۱۷ بهمن ۱۴۰۲
• ۲۵ رجب ۱۴۴۵
• سال سی‌ام
• شماره ۸۳۹۸
• ۲۴ صفحه
• قیمت در سراسر کشور: ۵۰۰۰ تومان

Iran Newspaper

ISSN1027-1449
Keytitle: IRAN (Tehran)
irannewspaper.ir

رئیس‌جمهور در همایش ملی روایت پیشرفت عنوان کرد

درست روایت نکنیم دیگران تحریف خواهند کرد

مجله «دانشمند» مؤسسه ایران برگزیده جایزه روایت پیشرفت

نخستین اجلاس ملی «روایت پیشرفت» دوشنبه- ۱۶ بهمن ماه- در سالن اجلاس سران با حضور و سخنرانی آیت الله سیدابراهیم رئیسی رئیس جمهور و همراهی وزرای ورزش و جوانان، آموزش و پرورش، علوم، فرمانده نیروی هوافضای سپاه، دبیر شورای عالی جوانان و رئیس حوزه هنری انقلاب اسلامی برگزار شد. در این مراسم، برگزیدگان نخستین جایزه ملی «روایت پیشرفت» معرفی شدند که در بخش هنر و رسانه، مجلّه «دانشمند» از محصولات مؤسسه فرهنگی مطبوعاتی ایران و به سردبیری پژمان عرب حائز این جایزه شد.

۲

رهبر انقلاب در دیدار جمعی از فرماندهان و کارکنان نیروی هوایی و پدافند هوایی ارتش با اشاره به فجایع انسانی در غزه تأکید کردند

ضربه قاطع یعنی قطع رابطه اقتصادی با رژیم صهیونیستی

خواص در میدان انتخابات نقش‌آفرین باشند

انتخابات پرشور، تضمین کننده اقتدار و امنیت ملی است

khamenei.ir

۲

تیترهای امروز

معاون اول رئیس جمهور در آیین تجلیل از بازنشستگان:

حداقل حقوق بازنشستگان را به ۱۰ میلیون تومان نزدیک می‌کنیم

۲

در پی سفر وزیر خارجه سودان به ایران صورت گرفت

بازگشایی سفارت «خارطوم» در تهران پس از هفت سال

دیدار سرپرست وزارت خارجه سودان با رئیس جمهور

۳

استاد دانشگاه تربیت مدرس مطرح کرد

حملات امریکا؛ تلاشی برای گرفتن ابتکار بازی در غرب آسیا

نخست‌وزیر و رئیس جمهور عراق نشست‌های ویژه‌ای با محور پایان حضور امریکا در این کشور برگزار کردند

تکاپوی بغداد برای پایان حضور امریکا

۴ ۶

شهادت ۴ رزمنده فاطمیون در پی حملات امریکا

۳

رئیس سازمان امور مالیاتی:

حساب دانه درشت‌های فرار مالیاتی بلوکه می‌شود

۱۰

۱۰ هزار میلیارد تومان عوارض آلایندگی در دولت سیزدهم به استان خوزستان تزریق شد

پرداخت عوارض آلایندگی به خوزستان

۱۸

سازمان تعزیرات حکومتی جلوی تخلف اسنپ و تپسی را گرفت

مهار گرانفروشی تاکسی‌های اینترنتی

۱۰

وزیر میراث فرهنگی از تخصیص ۲۰۸ میلیارد تومان برای بیمه فعالان صنایع‌دستی خبر داد

۱۰ هزار فعال صنایع‌دستی بیمه می‌شوند

از ۴۰۰ رشته صنایع‌دستی دنیا ۲۹۹ رشته در ایران وجود دارد، در برخی حوزه‌ها در دنیا سرآمد هستیم و در کنار هند بالاترین موقعیت صنایع‌دستی را از نظر تنوع و کیفیت در جهان داریم. نقطه قوت ما تفاوت‌های فرهنگی است، در صنایع‌دستی و هنرهای سنتی این تنوع بزرگ امروز وجود دارد.

۲۰

دولت از امروز ۲۲۰ هزار تومان یارانه مضاعف به دهک‌های اول تا هفتم پرداخت می‌کند

پوشش تورم مواد غذایی با کالابرگ

ریزش ۵ هزار تومانی قیمت دلار آزاد در ۵ روز

۷

بسته ضد تورمی بانک مرکزی به ثمر نشست

کاهش ۱۷ درصدی تورم در دولت سیزدهم

آمارها نشان می‌دهد که در ابتدای فعالیت دولت سیزدهم، رشد نقدینگی ۴۲.۸ درصد بود و در حال حاضر این عدد با کاهش ۱۷.۶ واحد درصدی به ۲۵.۲ درصد رسیده است. این نرخ در ابتدای امسال ۳۳.۱ درصد بود که با کاهش ۷.۹ واحد درصدی مواجه شده و این میزان نیز نسبت به ماه گذشته آن یعنی آذرماه ۱.۸ واحد درصد کاهش پیدا کرده است

۸

جشنواره فجر

عکس: فارس

پنجمین روز جشنواره فیلم فجر

نما

در پنجمین روز جشنواره فیلم فجر، فیلم مجنون به کارگردانی مهدی شامحمدی به نمایش درآمد. عباس نادران تهیه‌کنندگی، حمید نجفی راد تدوین این اثر سینمایی و موسیقی فیلم را هم مجید انتظامی ساخته است. داستان فیلم بر اساس زندگینامه شهید مهدی زین‌الدین فرمانده لشکر ۱۷ علی ابن ابیطالب در دوران دفاع مقدس ساخته شده است. او از فرماندهان ارشد سپاه پاسداران انقلاب اسلامی در طول جنگ تحمیلی بود که در سال ۶۳ در منطقه سردشت در پی درگیری مستقیم با نیروهای مسلح دشمن بعثی در سن ۲۵ سالگی به شهادت رسید. نقش شهید زین الدین را سجاد بابایی بازی کرده است.

علی ثقفی در گفت‌وگو با «ایران» از تجربه کارگردانی «پرویز خان» می‌گوید

دهداری یاد داد می‌توان جنگید و برنده شد

فیلم سینمایی «پرویز خان» به کارگردانی علی ثقفی که موضوع آن برشی از مقطعی حساس از زندگی زنده‌یاد پرویز دهداری سرمربی اسبق تیم ملی فوتبال ایران در سال ۱۳۶۵ است که در آن ۱۴ بازیکن تیم ملی از حضور در این تیم استعفا دادند تا یکی از پرحاشیه‌ترین اتفاق‌های تاریخ تیم ملی رقم بخورد.

۲۲

نمایشگاه «جان جهان» با عکس هایی از حرم امیرالمؤمنین(ع) برپاست

دوست دارم راوی تصویری اماکن مذهبی باشم

هرچه از مکان‌های مذهبی عکس تکثیر شود هویت دینی‌مان بیشتر مطرح می‌شود و جوان‌ها به مسائل مذهبی گرایش پیدا می‌کنند

۲۳

مزایده سراسری نوبت دوم

املاک تملیکی و مازاد بر نیاز بانک سپه واقع در استان کرمان

شماره ۱۶۶۱۸۵۳

شرح در صفحه ۵

ایران online

www.ion.ir

www.ion.ir

با ایران آنلاین، آنلاین باشید

ویژه‌نامه تحولات گمرک

۱۲ صفحه

ضمیمه رایگان امروز

از رسانه‌ها چه خبر؟

پایگاه اطلاع‌رسانی معاون اول

حداقل حقوق بازنشستگان را به ۱۰ میلیون تومان نزدیک می کنیم

محمد مخبر، معاون اول رئیس جمهور صبح دیروز در آیین تجلیل از بازنشستگان و مستمری‌بگیران نمونه سراسر کشور سازمان تأمین اجتماعی با تأکید بر اینکه دولت با جدیت پیگیر متناسب‌سازی حقوق بازنشستگان است و تا پایان دولت این موضوع حل خواهد شد، گفت: حداقل کف حقوق ماهانه ۶ میلیونی بازنشستگان تأمین اجتماعی از نظر دولت قابل قبول نیست و باید مسأله حداقل حقوق دریافتی و افزایش حقوق بازنشستگان تأمین اجتماعی هر چه سریع‌تر حل شود و بزودی حداقل حقوق ماهانه آنها را به ۱۰ میلیون تومان نزدیک می‌کنیم که تاکنون نیز در این دولت ارزشمندترین بنگاه‌های اقتصادی برای پرداخت بدهی‌های تأمین اجتماعی به سازمان تأمین اجتماعی واگذار شده و اکنون تأمین اجتماعی از یک سازمان بدهکار در ابتدای دولت به یک دستگاه طلبکار تبدیل شده است.

وی افزود: بازنشستگان ارزشمندترین و مهم‌ترین سرمایه کشور هستند و با وجود تمام این سختی‌ها، حل مشکلات بازنشستگان و پرداخت حقوق آنان از مهم‌ترین دغدغه‌های اصلی دولت بود که توانستیم این مشکلات را پشت سر بگذاریم.

مخبر همچنین گفت: دستاوردهای کنونی کشور و پیشرفت‌های به‌دست آمده طی سالیان گذشته در تمامی این حوزه‌ها حاصل تلاش‌ها و زحمات نسل بازنشسته امروز است و بزرگ‌ترین اشتباه این است که با بازنشستگی، کار و فعالیت یک نیروی با تجربه پایان یافته تلقی شود.

در ادامه این نشست با حضور معاون اول رئیس جمهور از ۱۳ برگزیده کشوری به نمایندگی از بازنشستگان و مستمری‌بگیران نمونه با اهدای لوح و تندیس تقدیر شد.

در حاشیه این مراسم نیز از ۴۶ دستگاه آمبولانس مراکز درمانی سازمان تأمین اجتماعی در ۱۵ استان با سرمایه‌گذاری بالغ بر ۳۰۰ میلیارد تومانی رونمایی شد.

leader.ir

رهبر انقلاب در دیدار جمعی از فرماندهان و کارکنان نیروی هوایی و پدافند هوایی ارتش با اشاره به فجایع انسانی در غزه تأکید کردند

ضربه قاطع یعنی قطع رابطه اقتصادی با رژیم صهیونیستی

خواص در میدان انتخابات نقش‌آفرین باشند

رهبری

گروه سیاسی

رهبر معظم انقلاب اسلامی صبح دیروز در دیدار جمعی از فرماندهان و کارکنان نیروی هوایی و پدافند هوایی ارتش، بیعت شماری از همافران با امام خمینی را در ۱۹ بهمن ۱۳۵۷، «شتاب‌دهنده» انقلاب خواندند و با تبیین نقش شتاب‌دهندگی خواص - به معنای مجموعه‌ها و عناصری که با شناخت و تشخیص صحیح و شجاعانه و بموقع اقدام می‌کنند- افزودند: خواص در ایجاد شتاب لازم برای تحقق اهداف انقلاب، وظایف سنگینی بر عهده دارند.

به گزارش پایگاه اطلاع‌رسانی دفتر مقام معظم رهبری، حضرت آیت‌الله خامنه‌ای همچنین حضور هرچه پرشورتر مردم در انتخابات ۱۱ اسفند را تضمین‌کننده اقتدار و امنیت ملی برشمردند و تأکید کردند: به فضل الهی مردم در راهپیمایی سراسری ۲۲ بهمن، شرکت گسترده و پرشوری خواهند داشت و با دفاع از انقلاب، وفاداری خود به امام خمینی را برجسته خواهند کرد.

شتاب‌دهنده انقلاب و پیشگام جهاد خودکفایی

فرمانده کل قوا، حادثه شگفت‌انگیز بیعت جمعی از همافران و کارکنان نیروی هوایی با امام خمینی را در ۱۹ بهمن ۴۶ سال قبل، دارای عبرت‌ها و درس‌های پایان‌ناپذیری دانستند و افزودند: نیروی هوایی با از خودگذشتگی و با آن کار مخلصانه و شجاعانه، در پیوستن به انقلاب پیشگام شد و در روزهای بعد با مقاومت در مقابل حمله گارد شاه به مرکز نیروی هوایی در تهران، مردم و جوانان را به شوق و امید آورد و به خیابان کشاند و در پیروزی انقلاب در ۲۲ بهمن، نقش بسیار مهم «شتاب‌دهنده» را ایفا کرد.

رهبر انقلاب با اشاره به تشکیل جهاد خودکفایی در نیروی هوایی چند ماه بعد از پیروزی انقلاب، افزودند: همان روحیه اقتدار و شجاعت و قدرت روحی باعث شد نیروی هوایی در تشکیل جهاد خودکفایی هم پیشگام و شتاب‌دهنده شود.

حضرت آیت‌الله خامنه‌ای نیروی هوایی دوره طاغوت را از لحاظ فرماندهی، سیاستگذاری و تجهیزات، کاملاً در اختیار و تحت امر امریکایی‌ها برشمردند و افزودند: عناصر مؤمن و انقلابی با جهاد خودکفایی، نیروی هوایی را از مالکیت امریکا خارج و کاملاً به نیرویی ایرانی تبدیل کردند و پیش‌برندگی و قدرت تحول‌آفرینی خود را نشان دادند.

ایستادگی در برابر قلدرهای جهان

ایشان، برخورداری از عناصر و مجموعه‌های شتاب‌دهنده را نیاز مستمر انقلاب‌ها و حرکات عظیم و هدف‌دار اجتماعی خواندند و گفتند: براساس تجربیات تاریخی، حرکات بزرگ به‌تدریج دچار رکود و کندی و سستی و حتی بازگشت به عقب می‌شوند که جلوگیری از ابتلای به این آفت مخرب، نیاز به فعالیت شتاب‌دهنده‌ها دارد.

رهبر انقلاب برخی جاذبه‌های درونی انقلاب اسلامی از جمله مبارزه با ظلم و ظالم، ایستادگی در مقابل قلدرهای جهانی، توجه به دنیای مردم و آینده کشور و در عین حال توجه کامل به معنویت و مراسم و مناسک عبادی را باعث رویش‌های جدید و جایگزینی ریزش‌ها خواندند و گفتند: با وجود این جاذبه‌های ذاتی، انقلاب و کشور نیازمند وجود شتاب‌دهنده‌هایی است تا در کارهای بزرگ دچار کندی و سستی نشویم.

> رهبر انقلاب: خواص باید جهت عمومی حرکت جامعه را حفظ کنند و نگذارند این حرکت دچار انحراف شود که اگر از این وظیفه غفلت شود، حوادثی پیش خواهد آمد که ضربه‌های تاریخی به همراه می‌آورد

اهمیت نقش خواص

حضرت آیت‌الله خامنه‌ای، خواص را شتاب‌دهندگان حقیقی برشمردند و در نکته‌ای مهم گفتند: منظور از خواص، صرف نام و نشان‌دار بودن نیست؛ بلکه خواص کسانی هستند که در همه قشرها و صنوف ملت، با فکر و شناخت و قدرت تشخیص عمل می‌کنند و بدون تبعیت از جو و فضاسازی‌ها، با قدرت و شجاعانه و بهنگام، به وظایف خود عمل می‌نمایند. ایشان افزودند: هرکس در میان دانشگاهیان، دانشجویان، سیاسیون، روحانیون، بازاریان، مطبوعاتی‌ها، نظامیان و هر قشر دیگر با فهم مسائل و شناخت جبهه‌بندی دوست و دشمن عمل می‌کند، جزو خواص محسوب می‌شود.

غفلت های خسارت بار

رهبر انقلاب وظیفه و نقش‌آفرینی خواص در موارد حساس را سنگین خواندند و گفتند: خواص باید جهت عمومی حرکت جامعه را حفظ کنند و نگذارند این حرکت دچار انحراف شود که اگر از این وظیفه غفلت شود، حوادثی پیش خواهد آمد که ضربه‌های تاریخی به همراه می‌آورد.

ایشان تردید و تعلل یا خیانت و تبانی برخی خواص در جنگ صفین را نمونه‌ای از غفلت‌های خسارت‌بار تاریخ اسلام دانستند و خاطرنشان کردند: در تاریخ اسلام موارد زیادی وجود دارد که خواص و اهل تشخیص در لحظه لازم به‌خاطر تردید، تأمل، تنبلی و در مواردی خیانت، حضور بهنگام نداشتند و این غفلت آنها، روی دیگران و جمعیت تابع جوّ نیز آثار منفی داشته است.

جهادتبیین وظیفه خواص است

حضرت آیت‌الله خامنه‌ای با تأکید بر اینکه جبهه دشمن برای خواص برنامه خاص دارد، افزودند: هدف دشمن این است که خواص با گرفتار شدن به تردید و تعلل و جذب شدن به چرب و شیرین دنیا، در بزنگاه‌ها و مواقع حساس، کار لازم و نقش شتاب‌دهندگی خود را انجام ندهند. ایشان وظیفه خواص در مقابل این نقشه را جهاد تبیین و خنثی کردن تردیدافکنی و شک‌آفرینی بدخواهان دانستند و گفتند: در قرآن کریم، نمونه‌ای از نقش‌آفرینی یک مرد مؤمن بیان شده است که در مقابل توطئه برای قتل سه پیغمبر الهی، با شجاعت و صراحت مردم را به پیروی از پیامبران دعوت، و با صدای بلند ایمان خود را بیان می‌کند. رهبر انقلاب، وظیفه خواص را بیان صریح حقایق و پرهیز از دوپهلوگویی و بیان سخنان تردیدآمیز دانستند و افزودند: امروز یک میدان جدی برای نقش‌آفرینی خواص دنیای اسلام اعم از علما، دانشمندان، سیاسیون و مطبوعاتی‌ها، موضوع غزه است.

وظیفه خواص در مطالبه از دولت‌ها

ایشان با اشاره به رقم خوردن فجایع انسانی در غزه با پشتیبانی امریکا از رژیم صهیونیستی، تبیین این حقیقت برای ایجاد مطالبه عمومی ملت‌های مسلمان از دولت‌هایشان برای ضربه قاطع به رژیم صهیونیستی را وظیفه مهم خواص خواندند و گفتند: ضربه قاطع به معنی وارد جنگ شدن با رژیم صهیونیستی نیست بلکه به معنی قطع رابطه اقتصادی با رژیم صهیونیستی است. حضرت آیت‌الله خامنه‌ای با تأکید بر اینکه ملت‌ها توان به خط کردن دولت‌ها و وادار کردن آنها به قطع حمایت و پشتیبانی از رژیم صهیونیستی را دارند، گفتند: با وجود اینکه این رژیم ظالم و گرگ‌صفت این‌گونه به جان زن و کودک و بیمار افتاده و بیست و چند هزار نفر را به قتل رسانده است اما برخی کشورهای اسلامی باز هم به آن کمک اقتصادی می‌کنند و حتی شنیده می‌شود بعضی از آنها سلاح هم به رژیم صهیونیستی می‌دهند.

انتخابات پرشور، نمایانگر قدرت و امنیت ملی

ایشان درباره مسائل مهم داخلی نیز، انتخابات اسفندماه را میدانی دانستند که خواص می‌توانند در آن نقش ایفا کنند. رهبر انقلاب اسلامی با تأکید بر اینکه انتخابات هرچه پر شورتر برگزار شود، قدرت ملی و امنیت ملی بیشتر نمایان و تأمین می‌شود، افزودند: با حضور مردم در صحنه و مشاهده قدرت نظام و کشور، تهدید دشمن خنثی می‌شود چرا که قدرت و اقتدار ملی، امنیت ملی به وجود می‌آورد.

حضرت آیت‌الله خامنه‌ای با اشاره به نزدیک بودن ۲۲ بهمن و سالروز پیروزی انقلاب، گفتند: همچنان‌که مردم در ۴۵ سال گذشته حتی بدون یک نوبت تعطیلی در همه شهرها و روستاها به خیابان‌ها آمده و با سر دادن شعار، از انقلاب خود دفاع، و تبعیت و بیعتشان را با امام بزرگوار اعلام کرده‌اند، امسال نیز ان‌شاءالله مردم عزیز در راهپیمایی ۲۲ بهمن که نشانه اقتدار ملی است به صورت پرشور شرکت خواهند کرد.

در ابتدای این دیدار، امیر سرتیپ حمید واحدی فرمانده نیروی هوایی ارتش با اشاره به تعهد نیروی هوایی به راه و مکتب شهیدانی چون بابایی و ستاری، گزارشی از برنامه‌ها و دستاوردهای یک‌سال گذشته این نیرو بیان کرد. این دیدار به صورت مستقیم برای یگان‌های نیروی هوایی ارتش در سراسر کشور پخش شد.

ایسنا

سفر دبیر شورای عالی امنیت ملی به عراق

علی اکبر احمدیان، دبیر شورای عالی امنیت ملی ایران که صبح دیروز به بغداد سفر کرد با شیاع السودانی نخست وزیر عراق و قاسم الاعرجی، مشاور امنیت ملی این کشور دیدار و رایزنی کرد.

در دیدار احمدیان و همتای عراقی خود که در دفتر الاعرجی برگزار شد، دو طرف در مورد آخرین تحولات سیاسی و امنیتی منطقه و تقویت روابط دوجانبه در تمامی سطوح تبادل نظر کردند.

در این دیدار محمد کاظم آل‌صادق، سفیر ایران در بغداد نیز حضور داشت.

از سوی دیگر، علی اکبر احمدیان در این دیدار تأکید کرد که ایران بر اساس احترام به حاکمیت عراق رفتار می‌کند و تمام مشکلات از طریق گفت‌وگوهای هدفمند و سازنده قابل حل است.

منابع مطلع عراقی اعلام کردند که عصام السعدی، معاون مشاور امنیت ملی عراق از علی اکبر احمدیان در فرودگاه استقبال کرد.

دو طرف همچنین نشست برگزار کرده و درخصوص مسائل مشترک گفت‌وگو کردند.

این منابع خاطرنشان کردند که سفر دبیر شورای امنیت ملی ایران به عراق یک روزه بوده است.

رئیس جمهور در همایش ملی روایت پیشرفت عنوان کرد

درست روایت نکنیم، دیگران تحریف خواهند کرد

دولت

رئیس جمهور با تأکید بر اینکه امروز جنگ ما با مستکبرین جنگ اراده‌ها و روایت‌هاست، گفت: ملت ایران در جنگ اراده‌ها بر مستکبرین پیروز شده و امروز وظیفه صاحبان فکر و سخن و بیان تلاش برای روایتگری این پیروزی است و باید از همه فرصت‌ها و ظرفیت‌ها برای روایت پیشرفت‌ها، حماسه‌ها، صبر، ایمان و وفاداری ملت ایران استفاده شود. به گزارش پایگاه اطلاع‌رسانی ریاست جمهوری، آیت‌الله سید ابراهیم رئیسی صبح دیروز در «همایش ملی روایت پیشرفت» ضمن تبریک ایام‌الله دهه مبارک فجر و نیز فرارسیدن سالروز بعثت نبی مکرم اسلام حضرت محمد(ص) تصریح کرد: تبیین پیشرفت‌ها امید را در دل‌ها زنده کرده و ارتقا می‌بخشد و تلاش دشمن برای القای ناامیدی و یأس را به شکست می‌کشاند و نشان می‌دهد که نمی‌توانند کارشان را با یأس و ناامیدی پیش ببرند.

تلاش دشمن برای جلوگیری از رشد انقلاب

آیت‌الله رئیسی دهه فجر را دهه امیدآفرینی نامید و با اشاره به اینکه امام راحل به دنبال ایجاد کشور و نظامی مستقل، آزاد، برخوردار از نظام دینی متکی به تمدن درخشان و مدنیت ایرانی-اسلامی و ارائه سبکی از زندگی متناسب با شأن انسان واقعی بود، گفت: امام برای این نظام ساختارسازی کرد و با تدوین قانون اساسی آن را نهادینه کرد و اصل نظام و قانون اساسی آن را به رأی مردم گذاشت که قاطعانه به آن رأی موافق دادند، اما دشمن در تمام این مراحل در مقابل تلاش امام و مردم، به دنبال این بود که مراحل مختلف این تحول اتفاق نیفتد. آیت‌الله رئیسی با بیان اینکه دشمن در دهه اول که دهه تأسیس جمهوری اسلامی بود برای جلوگیری از تأسیس و استقرار این نظام و ساختارهای آن تلاش کرد و در دهه دوم تلاش داشت با تحمیل جنگ و به راه انداختن فتنه منافقین مرحله تثبیت نظام محقق نشود، خاطرنشان کرد: با وجود تلاش دشمن برای اثبات ادعای خود مبنی بر ناکارآمد بودن نظام دینی برای اداره زندگی انسان معاصر، مراحل تأسیس و تثبیت جمهوری اسلامی طی شد و نظام اسلامی وارد دهه سوم حیات خود که دهه توسعه و ارسال پیام انقلاب خود برای منطقه و جهان بود، شد.

انقلاب ایران مبدأ ایستادگی مقابل رژیم صهیونیستی

رئیس جمهور با اشاره به اینکه ملت‌ها نه فقط در منطقه بلکه در جای‌جای جهان از انقلاب اسلامی آموختند که می‌توان تحولی با تکیه بر دین ایجاد و استقلال، آزادی، حق و عدالت را مطالبه کرد، گفت: آنچه در منطقه اتفاق افتاد بیداری اسلامی به عنوان یک تحول عظیم بود که بر اساس آن مردم مسلمان منطقه اراده کردند که مسلمان زندگی کنند. آیت‌الله رئیسی بیداری اتفاق افتاده در منطقه به برکت انقلاب اسلامی ملت ایران را باعث تغییر شرایط در عرصه مقاومت و ایستادگی در مقابل رژیم جعلی صهیونیستی دانست و افزود: تا قبل از آن گروه‌های سازشکار به دنبال رسیدن به حقوق خود در پشت میزهای مذاکره با قراردادهای کمپ‌دیوید، شرم‌الشیخ و اسلو بودند، اما همگان دیدند که طرف مقابل به هیچ وجه به پیمان خود پایبند نیست، لذا ملت فلسطین متأثر از مبانی انقلاب اسلامی به این نتیجه رسیدند که راه مواجهه با دشمن صهیونیستی ایستادگی است.

رئیس جمهور با اشاره به تطور مقاومت مردم فلسطین در مقابل صهیونیست‌ها، از انقلاب سنگ تا مقاومت با موشک، اظهار داشت: همه این تحول به برکت انقلاب اسلامی به وجود آمده و این پرچمی بود که امام راحل و انقلاب اسلامی ایران برافراشتند و به‌رغم خواست دشمن روز به‌روز به پیش رفت و قوی‌تر شد.

اهمیت روایتگری پیشرفت‌های کشور

آیت‌الله رئیسی اضافه کرد: پیشرفت‌های نظام برآمده از انقلاب اسلامی آنقدر چشمگیر شد که خود دشمنان اعتراف کردند، همه تحریم‌ها و فشارها در برابر اراده ملت ایران بی‌اثر شده و نتوانسته جمهوری اسلامی را متوقف کرده یا حرکت آن را کُند کند؛ همه معترف هستند که جنگ تحمیلی، توطئه منافقین، تحریم‌های گسترده، فشارها و تهدیدهای بی‌نظیر هیچ‌کدام نتوانست این ملت و قطار پیشرفت این کشور را متوقف کرده و از حرکت بازدارد. رئیس جمهور این پیشرفت‌ها و موفقیت‌ها را به برکت حضور مردم، هدایت‌های رهبر معظم انقلاب اسلامی و اراده پولادین مردم و به‌خصوص جوانان کشور دانست و تصریح کرد: تبیین این پیشرفت‌ها امید را در دل مردم زنده می‌کند، بویژه آنکه دشمن با امپراطوری رسانه‌ای خود به دنبال تخریب نقاط قوت و پیشرفت ملت ایران و القای یأس با شایعه‌پراکنی، جوسازی و بزرگنمایی نقاط ضعف و کاستی‌هاست. آیت‌الله رئیسی تأکید کرد: باید رشادت‌ها، شجاعت‌ها، ایستادگی‌ها و مظاهر پیشرفت را تبدیل به امید در روح، جان و روان جامعه کنیم تا دشمن نتواند با بزرگنمایی برخی کاستی‌ها، پیشرفت‌ها را در ذهن جامعه مشوش کرده و یأس‌آفرینی کند. رئیس جمهور در ادامه با اشاره به جمله معروف «آنان که رفتند کاری حسینی کردند و آنان که ماندند باید کاری زینبی کنند» با بیان اینکه اگر واقعه عاشورا به عنوان مهم‌ترین اتفاق تاریخ به‌خوبی روایت نمی‌شد، به‌رغم تلاش‌های صورت گرفته برای تعریف این واقعه بزرگ، عصرها و نسل‌ها از آن مطلع نمی‌شدند، افزود: در دوران دفاع مقدس نیز اگر روایت درست و تحلیل و تبیین دقیقی صورت نمی‌گرفت، حماسه‌ها و رشادت‌ها در جنگ تحمیلی به گونه‌ای دیگر روایت می‌شد. این حرکت عظیم همچنان ظرفیت تبیین در قالب‌های هنری را دارد که جریان راهیان نور به عنوان یکی از برکات الهی این وظیفه بزرگ و خطیر را به‌خوبی انجام داده و روایتگری صادق از دوران دفاع مقدس بوده است.

> همه معترف هستند که جنگ تحمیلی، توطئه منافقین، تحریم‌های گسترده، فشارها و تهدیدهای بی‌نظیر هیچ‌کدام نتوانست این ملت و قطار پیشرفت این کشور را متوقف کرده و از حرکت بازدارد

سند دقیق پیشرفت‌ها و راهکار حل مشکلات

آیت‌الله رئیسی در ادامه روایتگری درست از پیشرفت‌های کشور را موجب ناامیدی دشمن و امیدافزایی در جامعه عنوان کرد و اظهار داشت: اگر ما پیشرفت‌های کشور را به‌درستی روایت نکنیم، دیگران به صورت دیگر و تحریف‌گونه آن را روایت خواهند کرد. رئیس جمهور در ادامه بیانیه گام دوم انقلاب را اقدامی حکیمانه در تدوین سندی دقیق و درست از پیشرفت‌های کشور، واقعیت‌های انقلاب و راهکاری برای حل مشکلات کشور عنوان و تصریح کرد: این سند دقیق برای همه کسانی که در عرصه روایتگری فعالیت دارند بسیار راهگشا خواهد بود.

آیت‌الله رئیسی در بخش دیگری با اشاره به تلاش گسترده رژیم صهیونیستی و حامیان غربی آن برای تحریف وقایع امروز غزه، گفت: آنها بسیار تلاش کردند تا ۷ اکتبر و عملیات طوفان‌الاقصی را علت اصلی وقایع امروز غزه القا کنند در حالی که ریشه اصلی آن در ۷۵ سال اشغالگری صهیونیست‌هاست و تلاش تبلیغاتی و رسانه‌ای آنها در این رابطه به نتیجه نرسید، همانگونه که با ممنوعیت انتشار عکس و نام سپهبد شهید حاج قاسم سلیمانی موفق به تحریف حقیقت نشدند.

جنگ اراده‌ها و روایت‌ها

آیت‌الله رئیسی حرکت و پویایی، داشتن مقصد و امامت را از ویژگی‌های منحصر به‌فرد ملت ایران برشمرد و اظهار داشت: دشمنان تصور کردند با ابزار تحریم می‌توانند ما را متوقف کنند در حالی که امروز در بخش‌های مختلف صنعتی، دفاعی و نظامی، کشاورزی و علم و فناوری به پیشرفت‌های چشمگیری دست یافته‌ایم و همه تلاش‌های آنان برای متوقف ساختن ملت ایران را خنثی کرده‌ایم.

رئیس جمهور در ادامه با تأکید بر اینکه امروز جنگ ما با مستکبرین جنگ اراده‌ها و روایت‌هاست، تصریح کرد: ملت ایران در جنگ اراده‌ها بر مستکبرین پیروز شده و امروز وظیفه صاحبان فکر و سخن و بیان تلاش برای روایتگری این پیروزی است و باید از همه فرصت‌ها و ظرفیت‌ها برای روایت پیشرفت‌ها، حماسه‌ها، صبر، ایمان و وفاداری ملت ایران استفاده شود. آیت‌الله رئیسی در پایان همچنین از کتاب «در مسیر پیشرفت» نگارش شده توسط حجت‌الاسلام راجی به عنوان یکی از آثار بسیار خوب در حوزه روایتگری پیشرفت‌های کشور تجلیل کرد.

در پی سفر وزیر خارجه سودان به ایران صورت گرفت

بازگشایی سفارت «خارطوم» در تهران پس از هفت سال

سیاست خارجی

گروه سیاسی

حسین امیرعبداللهیان، وزیر امور خارجه روز گذشته میزبان «علی الصادق علی» وزیر خارجه سودان بود که برای نخستین بار در هفت سال گذشته به منظور دیدار و گفت‌وگو با مقامات جمهوری اسلامی ایران به تهران سفر کرده بود. این سفر در پی آن صورت گرفت که ایران و سودان مهرماه گذشته از توافق برای از سرگیری روابط دیپلماتیک بعد از هفت سال قطع روابط خبر دادند و توافق کردند که روابط دوستانه را بر اساس احترام متقابل به حاکمیت، برابری، منافع مشترک و هم‌زیستی مسالمت‌آمیز توسعه دهند. دولت سودان در سال ۱۳۹۴ در پی رویدادهای رخ داده در سفارت عربستان در تهران، همراه با شماری دیگر از کشورهای عربی، روابط دیپلماتیک خود را با جمهوری اسلامی قطع کرده بود.
پس از بازگشایی رابطه تهران و ریاض، مقام‌های سودانی نیز برای ترمیم رابطه با ایران ابراز تمایل کرده و پس از آن در بیانیه‌ای بر بازگشایی مناسبات دوجانبه تفاهم کردند. چند ماه پس از این تفاهم، وزیر خارجه سودان روز گذشته به تهران آمد و ابراز امیدواری کرد که طرفین با از سرگیری فعالیت سفرای دو کشور، شاهد توسعه و گسترش بیش از پیش روابط و پیگیری توافقات فی مابین دو کشور باشند.

گشایش صفحه جدیدی از توسعه روابط

امیرعبداللهیان روز گذشته در دیدار با همتای سودانی خود بازگشایی سفارتخانه‌ها و از سرگیری فعالیت سفرا در دو کشور را برای پیگیری توسعه همکاری‌های مشترک مهم دانست و ابراز امیدواری کرد که بتوان همکاری‌های فیمابین را افزایش داد.
رئیس دستگاه دیپلماسی با تأکید بر گشایش صفحه جدیدی از تحکیم و توسعه روابط تهران و خارطوم به توافقات و نکات مهم مطرح شده در دیدار رؤسای جمهور دو کشور در حاشیه نشست مشترک سران سازمان همکاری اسلامی و اتحادیه عرب در ریاض اشاره کرد و افزود: حضور هیأت سودان در تهران نشانگر اراده جدی مقامات عالی‌رتبه سودان برای تحکیم و توسعه روابط است و اراده و تصمیم قاطع جمهوری اسلامی ایران نیز حمایت از تقویت همکاری و توسعه روابط با سودان است.
امیرعبداللهیان با اشاره به ظرفیت‌ها و تجربیات ارزشمند کشورمان در عرصه صنعتی و خدمات فنی مهندسی، فناوری‌های نوین و برتر، زمینه‌های پزشکی و دارویی، آمادگی کشورمان را برای ارائه این تجربیات در راستای توسعه و پیشرفت سودان اعلام کرد.

ابراز تأسف از قطع رابطه

وزیر خارجه سودان نیز در این دیدار با ابراز خرسندی از سفر به تهران، به سابقه روابط تاریخی دو کشور اشاره کرد و با ابراز تأسف از قطع روابط و ایجاد وقفه در روند روابط بین دو کشور و ملت مسلمان، بر اراده و اهتمام جدی کشورش برای تحکیم و توسعه روابط در عرصه‌های مختلف تأکید و ابراز امیدواری کرد با از سرگیری فعالیت سفرای دو کشور شاهد توسعه و گسترش بیش از پیش روابط و پیگیری توافقات بین دو کشور باشیم.
وی همچنین گزارشی از روند تحولات داخلی و بحران در این کشور و تلاش‌های رئیس‌جمهور کشورش برای فائق آمدن بر مشکلات مردم سودان ناشی از جنگ و بحران و حل و فصل بحران از راه‌های مسالمت‌آمیز و با کمک و حمایت کشورهای همسایه و سازمان ملل متحد و از طریق ابتکار عمل‌های صلح منطقه‌ای و بین‌المللی ارائه کرد. وزیر خارجه سودان همچنین در بخش دیگری از این دیدار با اشاره به توطئه‌های رژیم صهیونیستی برای تداوم جنگ و بحران داخلی در سودان، بر موضع اصولی دولت و مردم کشورش در حمایت از آرمان مقدس فلسطین و محکومیت تجاوزات و جنایات رژیم صهیونیستی علیه مردم فلسطین به‌خصوص در غزه تأکید کرد.

دیدار سرپرست وزارت خارجه سودان با رئیس جمهور

برش

President.ir

دکتر سید ابراهیم رئیسی ظهر دیروز دوشنبه در دیدار «علی الصادق علی» سرپرست وزارت خارجه سودان، با اشاره به حمایت جمهوری اسلامی ایران از استقرار دولت قوی در سودان و تمامیت ارضی آن کشور، از درخواست سودان برای احیای روابط تهران-خارطوم استقبال کرد و آن را زمینه‌ساز جبران فرصت‌های از دست رفته و خلق فرصت‌های جدید دانست. رئیس جمهور در این دیدار همچنین با اشاره به ظرفیت‌های موجود در دو کشور و اراده متقابل مسئولان برای ارتقای تعاملات سیاسی، اقتصادی و فرهنگی، تبادل سفرا و بازگشایی سفارتخانه‌ها در تهران و خارطوم را زمینه مناسبی برای احیا و توسعه روابط دو کشور دانست.
دکتر رئیسی در بخش دیگری از سخنان خود با اشاره به تحولات اخیر منطقه و تأکید بر اینکه فاصله‌گذاری کشورها با رژیم صهیونیستی از سیاست‌های اصولی جمهوری اسلامی ایران است، افزود: غفلت برخی کشورهای اسلامی از این سیاست اصولی جمهوری اسلامی ایران خسارات سنگینی به امت اسلامی تحمیل کرده است.
«علی الصادق علی» سرپرست وزارت خارجه سودان نیز در این دیدار برآمادگی کشورش برای احیای روابط سیاسی و دیپلماتیک با جمهوری اسلامی ایران تأکید کرد.
سرپرست وزارت خارجه سودان همچنین ضمن تقدیر از حمایت‌های سیاسی جمهوری اسلامی ایران از ملت سودان در مجامع و محافل بین‌المللی، بر علاقه‌مندی کشورش برای توسعه روابط با جمهوری اسلامی ایران تأکید و آمادگی کشورش را برای افزایش همکاری‌های اقتصادی و تجاری با جمهوری اسلامی ایران اعلام کرد.

> امیرعبداللهیان روز گذشته در دیدار با همتای سودانی خود بازگشایی سفارتخانه‌ها و از سرگیری فعالیت سفرا در دو کشور را برای پیگیری توسعه همکاری‌های مشترک مهم دانست و ابراز امیدواری کرد که بتوان همکاری‌های فیمابین را افزایش داد

سخنگوی وزارت امور خارجه در واکنش به حملات اخیر امریکا به عراق و سوریه:

پیام صریح تهران به واشنگتن رسیده است

گزارش

گروه سیاسی

«پیام صریح تهران به واشنگتن رسیده است»؛ این را ناصر کنعانی، سخنگوی وزارت امور خارجه در نشست خبری روز گذشته در واکنش به پرسش‌هایی پیرامون حملات اخیر نظامی ایالات متحده به عراق و سوریه به بهانه مقابله با آنچه گروه‌های نیابتی جمهوری اسلامی ایران خوانده، مطرح کرد؛ گروه‌هایی که ایران بارها بر استقلال عمل‌شان در روند مقابله با مداخله‌گری‌های امریکا و اسرائیل در منطقه و کشتار مردم بی‌دفاع غزه تأکید کرده است.
امریکا چند روز پیش شماری از پایگاه‌های نظامی مقاومت عراق و سوریه را هدف حمله قرار داد و ادعا کرد این اقدام را به تلافی کشته شدن سه نیروی نظامی‌اش در منطقه و با هدف حمله به نیروهای مستشاری ایران در این کشورها انجام داده است. سخنگوی وزارت امور خارجه در نشست خبری روز گذشته این حملات را محکوم کرد و خبر داد که از طریق واسطه‌ها درباره ابعاد و عواقب این اقدامات به واشنگتن پیام داده است. کنعانی در این رابطه گفت: پیام ما به امریکا رسیده و در مواردی که آنها از طریق واسطه‌ها پیام‌هایی را منتقل کرده‌اند ما از طریق واسطه‌ها پاسخ‌های واضح و صریحی دادیم. سخنگوی وزارت امور خارجه در حالی که یادآور می‌شد نیازی به مذاکره مستقیم ایران و امریکا نیست، تأکید کرد که کانون بحران فلسطین است و دولت امریکا متأسفانه بخشی از راه‌حل نیست بلکه بخشی از بحران است و در کنار تشدید تنش و بحران در منطقه قرار گرفته است.

دعوت از ایران برای حضور مستشاری در سوریه و عراق

سخنگوی وزیر امور خارجه همچنین ادعاهای مطرح شده در خصوص حمله به سوریه و عراق و اینکه مواضع ایران را هدف قرار داده‌اند، رد و تصریح کرد: آنچه اتفاق افتاد، تجاوز به حاکمیت و تمامیت ارضی سه کشور در منطقه و نقض مقررات و حقوق بین‌الملل و نقض صریح منشور ملل است. حضور ایران در سوریه قانونی، رسمی و مستشاری با هدف مبارزه با تروریسم و در چهارچوب دعوتی است که از ایران به عمل آمده است. سخنگوی دستگاه دیپلماسی در توضیح بیشتر این موضوع، ادعاهای امریکایی‌ها را باطل خواند و افزود: آنها نمی‌توانند با برخی اتهام‌زنی‌ها و ادعاها آنچه را به عنوان نقض منشور ملل و نقض حاکمیت و تمامیت ارضی کشورهاست، توجیه کنند. سخنگوی وزارت امور خارجه همچنین خبر داد که ایران در نشست شورای امنیت سازمان ملل در سطح نماینده دائم نزد سازمان ملل حضور خواهد داشت.

موفقیت طرح ایران در تشکیل گروه تماس منطقه‌ای

سخنگوی وزارت امور خارجه در بخش دیگری از نشست خبری خود به پرسش‌هایی درباره روابط میان ایران و افغانستان و طرح ایران در تماس منطقه‌ای پرداخت و با اشاره به اینکه ایده گروه تماس منطقه‌ای برای حل موضوعات افغانستان از سوی ایران حدود چهار ماه پیش در نشست مسکو مطرح شد، افزود: در این رابطه با طرف‌های مختلف گفت‌وگوهایی را انجام دادیم و در نهایت گروه تماس منطقه‌ای شامل ایران، چین، روسیه و پاکستان شکل گرفت و توافق کردند نشستی در کابل برگزار شود که نتیجه آن هم نشست ۹ بهمن در کابل شد. کنعانی تصریح کرد: در این نشست طرف‌های حاضر در خصوص موضوعات مختلف و روند تحولات جاری در افغانستان و کمک برای ایجاد و گسترش ثبات، صلح و توسعه در افغانستان بحث و تبادل نظر داشتند و امیدواریم در نهایت وضعیت بهتری را برای مردم آن کشور شاهد باشیم.

فارس

> سخنگوی وزارت امور خارجه: دولت امریکا متأسفانه بخشی از راه‌حل نیست بلکه بخشی از بحران است و در کنار تشدید تنش و بحران در منطقه قرار گرفته است

ذره‌بین

شهادت ۴ رزمنده فاطمیون در پی حملات امریکا

بامداد شنبه هفته جاری، ارتش امریکا در اقدامی تروریستی، اقدام به بمباران اهدافی در سوریه و عراق کرد. در پی حمله امریکا به سوریه، ۴ تن از رزمندگان لشکر فاطمیون به درجه رفیع شهادت نائل آمدند.
«محمد علی اکبری»، «سید حمزه علوی»، «سید علی حسینی» و «سید محمدرضا سادات علوی» شهدایی هستند که در حمله اخیر ارتش امریکا، به شهادت رسیدند. در این میان، شهید «سید حمزه علوی» از رزمندگان و فرماندهان باسابقه این لشکر محور مقاومت بود.
شهید مدافع حرم سید حمزه علوی متولد ۱۳۳۷ در ولایت پروان افغانستان بود که سابقه حضور در جهاد افغانستان علیه شوروی سابق و همچنین دفاع از انقلاب اسلامی در دفاع مقدس را در کارنامه درخشان خود به ثبت رسانده بود. شهید علوی از جمله افغانستانی‌هایی بود که در طول هشت سال دفاع مقدس، دوشادوش رزمندگان ایرانی و برای دفاع از تمامیت ارضی کشورمان در مقابل ارتش بعث عراق جنگید. لازم به ذکر است که پیکر این شهید طبق اعلام مرکز رسانه فاطمیون، در شهر مشهد تشییع و به خاک سپرده خواهد شد.
لشکر فاطمیون از سال ۱۳۹۲ و به منظور همراهی با جبهه مقاومت در برابر تجاوز نیروهای تکفیری در سوریه، از رزمندگان افغانستانی داوطلب حضور در جنگ تشکیل شد. این لشکر که متشکل از شیعیان افغانستانی است، در طول هشت سال جنگ نزدیک به سه هزار شهید را تقدیم جبهه مقاومت کرده است. پس از پایان جنگ و سیطره گروه‌های تکفیری در سوریه نیز فاطمیون به منظور پشتیبانی و حمایت از جبهه مقاومت همچنان در سوریه حضور مؤثر دارد و از این رو در حملات پراکنده تروریست‌های تکفیری، امریکایی و نیروهای رژیم صهیونیستی شهدایی را تقدیم کرده است.
گفتنی است ارتش تروریستی امریکا بامداد روز شنبه هفته جاری به ۸۵ هدف در سوریه و عراق حمله کرد.
در همین رابطه نیویورک تایمز به نقل از داگلاس سیمس مدیر ستاد مشترک امریکا اعلام کرد که بمب‌افکن‌های بی-۱بی در این حملات مشارکت داشتند. شبکه سی.ان.ان نیز گزارش داد که این حملات با مشارکت چند بمب‌افکن «بی ۱» و جنگنده‌های اف ۱۶ انجام شد.
این حملات پس از آن صورت گرفت که هشتم بهمن ماه ۱۴۰۲ برابر با ۲۸ ژانویه ۲۰۲۴ در یک حمله پهپادی شبانه به یک پایگاه کوچک امریکایی در مرز سوریه و اردن، سه سرباز ارتش امریکا کشته و ده‌ها نفر زخمی شدند. برخی اخبار حکایت از آن دارد که بیش از ۴۰ نظامی امریکایی در این حمله مجروح شده‌اند.
وزارت دفاع امریکا نیز مدعی شد تأسیسات هدف‌گیری شده شامل مراکز فرماندهی و کنترل عملیات و تشکیلات زنجیره مهمات «گروه‌های شبه‌نظامی و حامیان آنها در سپاه پاسداران بود که حملات علیه نیروهای ائتلاف و امریکا را زمینه‌سازی می‌کردند.»

دیگه چه خبر؟

علت غیبت نماینده خواف در جلسات مجلس

خبر اول اینکه، «ایران» در شماره قبلی خود در گزارشی تحت عنوان «منظم‌ترین و نامنظم‌ترین نمایندگان مجلس» با استناد به سامانه اینترنتی شفافیت آرای نمایندگان، نوشت که حجت‌الاسلام اکبر احمدپور نماینده خواف رکورد بیشترین غیبت در جلسات مجلس را از آن خود کرده است؛ این درحالی است که روز گذشته طی تماسی از سوی دفتر نماینده مردم خواف، به اطلاع «ایران» و مخاطبان آن رسید که آقای احمدپور طی ماه‌های گذشته که مجلس پرجلسه بوده و لوایح برنامه و بودجه را در دستور کار داشته، متأسفانه در بستر بیماری بوده و امکان حضور در جلسات مجلس را نداشته. «ایران» برای نماینده مردم شهر خواف آرزوی سلامتی می‌کند.

افشای دروغ‌پردازی ترامپ با راستی‌آزمایی «سی‌ان‌ان»

دست آخر اینکه، رسانه امریکایی «سی‌ان‌ان» در گزارشی به دروغ پردازی اخیر «دونالد ترامپ»، رئیس جمهور پیشین امریکا درباره حمله نظامی ایران به پایگاه امریکایی «عین الاسد» پرداخت و در یک راستی آزمایی ثابت کرد که او این ادعاها را با هدف بهره برداری‌های انتخاباتی مطرح کرده است. «ترامپ» که خود بارها مقام‌ها و رقبای خود را به تقلب و دروغگویی متهم کرده است، از جمله افرادی است که ادعاهای دروغینی درباره حمله ایران به «عین‌الاسد» مطرح کرده است. او در گفت‌وگویی با «فاکس نیوز» در این رابطه مدعی شده است که ایران عمداً در سال ۲۰۲۰ در انتقام از به شهادت رسیدن سردار «قاسم سلیمانی» فرمانده سپاه قدس توسط واشنگتن، از حمله به پایگاه «عین الاسد» خودداری کرد. «ترامپ» در این رابطه به دروغ گفت: ایرانی‌ها به من زنگ زدند که بگویند قرار است یک مکان خاص را هدف قرار دهیم اما نمی‌خواهیم آن (عین‌الاسد) را بکوبیم. قرار است خارج از آنجا حمله موشکی صورت بگیرد.
شبکه «سی‌ان‌ان» با راستی آزمایی ادعاهای واهی ترامپ تصریح کرد که ادعاهای او مبنی بر اینکه موشک‌های ایران به پایگاه عین‌الاسد برخورد نکرد، دروغ است زیرا همان‌طور که واشنگتن‌پست اواخر سال گذشته در بخش حقیقت‌یابی خود تصریح کرد، ۱۱ موشک ایران در حمله انتقام‌جویانه به عین الاسد برخورد کرد. از طرف دیگرتصاویر ماهواره‌ای، برخورد موشک‌های ایران به پایگاه عین الاسد را تأیید کردند و پنتاگون و بازدید خبرنگار سی‌ان‌ان از پایگاه چند روز پس از آن حمله، این حقیقت را اثبات کرد. «سی‌ان‌ان» به گزارش خبرنگار خود از محل پایگاه عین الاسد در آن سال اشاره کرد و افزود: ۱۰ موشک از ۱۱ موشک به مواضع امریکا در پایگاه هوایی در بیابان گسترده عراق برخورد کرد. یکی از موشک‌ها به مکانی دورافتاده در سمت ارتش عراق برخورد کرد.

آگهی مناقصه عمومی دو مرحله‌ای توأم با ارزیابی کیفی
نوبت اول
JPC پتروشیمی جم
موضوع: تأمین و یا ساخت PARTS FOR "KOBE STEEL" CORE IN DRUM EXCHANGER
(مناقصه شماره 02-PJS-4021470-1)
شرکت پتروشیمی جم (سهامی عام) در نظر دارد تأمین و یا ساخت PARTS FOR "KOBE STEEL" CORE IN DRUM EXCHANGER را از طریق فراخوان عمومی، به شرکت واجد شرایط واگذار نماید. فلذا از شرکت‌هایی که آمادگی و توانایی انجام موضوع مناقصه را داشته و دارای سوابق و تجربیات مؤثر و مرتبط می‌باشند دعوت می‌شود از تاریخ درج آگهی به تارنمای (وب‌سایت) پتروشیمی جم به آدرس WWW.JPCOMPLEX.IR مراجعه و اسناد مناقصه را از طریق این تارنما (وب‌سایت) دریافت (دانلود) نمایند. درصورت نیاز به اطلاعات بیشتر با شماره تلفن‌های ۸۸۶۵۴۵۴۵-۰۲۱ داخلی ۳۴۳ تماس حاصل نمایند.
الف- شرح مختصر کار:
تامین PARTS FOR "KOBE STEEL" CORE IN DRUM EXCHANGER
ب- مبلغ تضمین شرکت در مناقصه: ۶,۰۰۰,۰۰۰,۰۰۰ (شش میلیارد ریال)
مواعد زمانی مناقصه:
تاریخ درج آگهی: ۱۴۰۲/۱۱/۱۷ و ۱۴۰۲/۱۱/۲۴
آخرین مهلت دریافت اسناد مناقصه از وب‌سایت پتروشیمی جم: ۱۴۰۲/۱۲/۰۱
آخرین مهلت ارسال اسناد ارزیابی کیفی(پاکت د): ۱۴۰۲/۱۲/۰۸
تاریخ ارسال پیشنهادات (پاکات الف، ب و ج): پس از مرحله ارزیابی کیفی، به شرکت‌هایی که حائز حداقل امتیاز کیفی لازم می‌باشند، جهت ارسال پاکات الف، ب و ج اطلاع‌رسانی خواهد شد.
ج- برخی نکات مهم: شرکت‌های واجد شرایط می‌بایست ضمن مطالعه پیش نویس قرارداد و سایر اسناد مناقصه، ابتدا اسناد ارزیابی کیفی را مطابق دستورالعمل مندرج در آن بررسی و تکمیل و به‌همراه مستندات مربوطه در پاکت «د» (مستندات ارزیابی کیفی) تحویل دبیرخانه شرکت پتروشیمی جم واقع در دفتر تهران تحویل و رسید دریافت شود. شایان ذکر است که ارائه شماره تلفن و نشانی پست الکترونیک متقاضی شرکت در مناقصه، برای تداوم اطلاع‌رسانی‌ها الزامی است.
توضیح: درصورت هرگونه نقص در ارائه مستندات و یا عدم تکمیل موارد فوق، ارزیابی کیفی و تشخیص صلاحیت متقاضی قابل بررسی نمی‌باشد و ارائه مدارک مورد اشاره و عدم تأیید صلاحیت، هیچ‌گونه حقی برای متقاضیان ایجاد نخواهد کرد.
پس از ارزیابی کیفی و تشخیص صلاحیت متقاضیان و مشخص شدن فهرست کوتاه مناقصه‌گران، از شرکت‌های تأییدشده در مرحله ارزیابی کیفی، جهت ارائه سایر پاکات الف (تضمین شرکت در مناقصه)، ب (اسناد و مدارک فنی) و ج (پیشنهاد مالی) دعوت خواهد شد.
- حداکثر میزان پیش پرداخت، ۲۵ درصد مبلغ سفارش در قبال ارائه ضمانت‌نامه بانکی طبق شرایط درج شده به شرکت برنده پرداخت خواهد شد.
- ۵ درصد مبلغ سفارش به‌عنوان ضمانت‌نامه بانکی حسن انجام تعهدات طبق شرایط از شرکت برنده دریافت خواهد گردید.
- سایر جزئیات و اطلاعات مربوط در اسناد مناقصه مندرج است.
- شرکت پتروشیمی جم (سهامی عام) در بررسی مستندات و نیز در رد یا قبول هریک یا تمام مستندات ارائه شده توسط شرکت‌ها بدون آنکه محتاج به ذکر دلیل باشد مختار است.
آدرس مناقصه‌گزار (دفتر مرکزی) جهت تحویل پیشنهادات: تهران، خیابان شهید عباسپور، خیابان نظامی گنجوی، شماره ۲۷، شرکت پتروشیمی جم، طبقه همکف، دبیرخانه حراست
تلفن تماس: ۸۸۶۵۴۵۴۵-۰۲۱
شماره فکس: ۸۸۵۶۶۴۸۹-۰۲۱
روابط عمومی شرکت پتروشیمی جم

دورنما

نشنال
امارات

آنتونی بلینکن، وزیر خارجه امریکا در حالی وارد خاورمیانه شده است که منطقه به خاطر حملات این کشور چه به تنهایی و چه به طور مشترک با انگلیس، در التهاب کم‌سابقه‌ای به سر می‌برد. این سفر همچنین در حالی انجام شد که اسرائیل شدیدترین حملات خود را به رفح که بیش از یک میلیون آواره باریکه غزه در آن به سر می برند، انجام داد. علاوه بر آن حملات به دیر بلح و اردوگاه آوارگان نصیرات نیز شدید بود.

لو پی نیو
فرانسه

در حالی که حزب حاکم فرانسه و دولت این کشور در بحران اعتراض‌های کشاورزان به سر می برند، به نظر می‌رسد، حزب جمهوری‌خواهان این کشور در حال استفاده از این فضاست و به طرز بی‌رحمانه ای علیه حزب حاکم وارد عمل شده است. این در حالی است که این حزب برای انتخابات پارلمان اروپا هم خیز برداشته و با توجه به اعتراضات کشاورزان در سراسر اروپا در تلاش برای جلب آنها نیز هست.

اخبار

حمله جدید امریکا و انگلیس به استان الحدیده

رسانه‌های وابسته به انصارالله یمن از حمله جدید امریکا و انگلیس به استان الحدیده یمن خبر دادند. به گزارش الجزیره به نقل از رسانه‌های وابسته به انصارالله یمن از تجاوز جدید امریکا و انگلیس به منطقه «الکثیب» در استان الحدیده خبر داد. امریکا و انگلیس اخیراً حملات متجاوزانه‌ای را علیه مقرهای ارتش یمن در واکنش به حملات ارتش یمن علیه کشتی‌های حامی رژیم صهیونیستی در دریای سرخ انجام داده‌اند.

بورل: قطع بودجه آنروا تهدیدی برای ثبات منطقه

مسئول سیاست خارجه اتحادیه اروپا هشدار داد، قطع بودجه آنروا خطرناک بوده و ثبات را در منطقه تهدید خواهد کرد. جوزپ بورل در بیانیه‌ای که در وبسایت اتحادیه اروپا منتشر شد، با تأکید بر ارجحیت مسئولیت‌پذیری بر اقدامات هیجانی اعلام کرد: «اتهامات مطرح‌شده علیه کارکنان آنروا جدی هستند و تمام مقصران باید تنبیه شوند؛ (اما) قطع بودجه آنروا اقدامی نامتناسب و خطرناک است.» وی به نقش کلیدی آنروا در تأمین آب، غذا و دارو برای ۱.۱ میلیون فلسطینی گرفتار گرسنگی و بیماری در غزه تأکید و اظهار کرد بدون وجود این نهاد، دیگر نهادهای سازمان ملل نمی‌توانند در این زمینه فعالیت کنند.

ناظر حقوق بشر اروپا-مدیترانه گزارش تکان‌دهنده خود را از وضعیت آوارگان غزه منتشر کرد

رنج شکنجه

غرب آسیا

امیر فرشباف
خبرنگار

یکصد و بیست و دومین روز جنگ در باریکه غزه در حالی سپری شد که فضای رسانه‌ای تحت‌الشعاع گزارش تکان‌دهنده ناظر حقوق بشر اروپا-مدیترانه مبنی بر تعرض جنسی و شکنجه آوارگان فلسطینی توسط صهیونیست‌ها قرار داشت.

به گزارش مرکز اطلاع‌رسانی فلسطین، ناظر حقوق بشر Euro-Med اعلام کرد که ارتش اسرائیل در حال گسترش دامنه آوارگی اجباری در خان‌یونس از طریق کشتار، تخریب و آزار همه‌جانبه به عنوان بخشی از نسل‌کشی مستمر غیرنظامیان فلسطینی است. یورو-مد با انتشار بیانیه‌ای در روز یکشنبه، تأیید کرد که رنج شدید هزاران نفر از ساکنان غزه را در جریان جابه‌جایی اجباری آنها از اردوگاه آوارگان خان‌یونس و چندین منطقه دیگر در میان هوای بارانی و سرد توأم با ضرب و شتم، تعرض جنسی مستقیم و رفتار تحقیرآمیز نیروهای اسرائیلی ثبت کرده است. براساس مشاهدات عینی این سازمان حقوق بشری، نظامیان صهیونیست آوارگان فلسطینی را به بهانه بازرسی و اسکن مشخصات، مجبور به کشف حجاب و درآوردن لباس‌هایشان و سر دادن شعار علیه گروه‌های مقاومت فلسطینی می‌کنند. این بیانیه همچنین بر لزوم توقف کوچ اجباری فلسطینیان و رعایت قوانین جنگ تأکید کرد و افزود که هدف قرار دادن عمدی غیرنظامیان را به هر بهانه‌ای ممنوع و جابه‌جایی اجباری آنها را نقض جدی و در حد جنایات جنگی و جنایت علیه بشریت می‌داند.

به گزارش خبرگزاری فلسطینی سما، برخی از بازداشت‌شدگان در ازای تخفیف شکنجه یا آزادی در ازای همکاری با ارتش اشغالگر و سرویس امنیت عمومی (شین‌بت)، مورد باج‌خواهی قرار گرفتند. نیروهای اشغالگر شکنجه و اعمال خشونت وحشیانه علیه اسرا را از بدو بازداشت تا لحظه آزادی برخی از آنها ادامه می‌دهند.

> براساس بیانیه «یورو مد» مشاهدات عینی این سازمان حقوق بشری نشان می دهد، نظامیان صهیونیست آوارگان فلسطینی را به بهانه بازرسی و اسکن مشخصات، مجبور به کشف حجاب و درآوردن لباس‌هایشان و سر دادن شعار علیه گروه‌های مقاومت فلسطینی می‌کنند، این بیانیه همچنین بر لزوم توقف کوچ اجباری فلسطینیان و رعایت قوانین جنگ تأکید کرده است

مواضع دشمن، زیر آتش یکپارچه مقاومت

به لحاظ میدانی، روز گذشته حملات اشغالگران روی بمباران مناطق مسکونی خان‌یونس در جنوب باریکه غزه و محاصره چند مدرسه متمرکز بود که منجر به شهادت و زخمی شدن ده‌ها نفر شد. به گزارش منابع فلسطینی، بر اثر بمباران هوایی یک منزل مسکونی در «دیرالبلح» در مرکز نوار غزه، ۴ نفر شهید و تعدادی مجروح شدند. نظامیان اسرائیلی همچنین با تهاجم به کرانه باختری تعدادی از شهروندان فلسطینی را بازداشت کردند. بنا به اعلام وزارت بهداشت فلسطین، شمار شهدای غزه به ۲۷هزار و ۴۷۸ نفر رسید.

در مقابل نیروهای مقاومت فلسطینی با مسلسل‌های سنگین، موشک‌های گراد و پهپاد با نیروهای اشغالگر درگیر شدند. نکته قابل توجه رویدادهای میدانی دیروز، مشارکت هر سه گروه بزرگ مقاومت فلسطینی یعنی حماس، جهاد اسلامی و جنبش فتح بود. این گروه‌ها موفق شدند چند دستگاه تانک مرکاوای ارتش صهیونیستی را منهدم کنند. به گزارش سما، گردان‌های عزالدین قسام اعلام کردند: «مجاهدان ما کاروانی از خودروهای نظامی دشمن را هدف قرار دادند و با کارگذاری ۳ بمب در یک تانک مرکاوا آن را منفجر کردند. نیروهای قسام همچنین تانک دیگری را با دوش‌انداز یاسین ۱۰۵ در محله‌ای در غرب خان‌یونس هدف قرار دادند. به گزارش المیادین، شاخه نظامی جنبش حماس اعلام کرد که هواپیماهای بدون سرنشین آنها توانستند یک هواپیمای جاسوسی اسرائیل را که در حال انجام مأموریت اطلاعاتی بود منهدم کنند. طبق این گزارش، سرایاالقدس، شاخه نظامی جهاد اسلامی نیز از بمباران تجمع سربازان و خودروهای اشغالگر در «الصبره»، «تل‌الهواء» و اطراف آن با رگبار موشک و تعدادی گلوله خمپاره خبر داد. گردان شهدای الاقصی، وابسته به جنبش فتح نیز اعلام کرد که تجمع نظامیان و خودروهای دشمن را با خمپاره و موشک «الاقصی» هدف قرار داده و با مسلسل و سایر سلاح‌ها با نظامیان اشغالگر درگیر شده است. در مقابل، ارتش اسرائیل همچنان به محاصره و هدف قرار دادن مراکز عمومی مانند بیمارستان‌ها، مدارس و اردوگاه‌های آوارگان و قطع دسترسی اهالی غزه به کمک‌های پزشکی ادامه می‌دهد. هلال‌احمر فلسطین اعلام کرد که نیروهای اشغالگر، حیدر القدره و ماهر عطاالله، مدیران ارشد بیمارستان الامل در خان‌یونس را دستگیر کردند. سازمان عفو بین‌الملل نیز گفت که نیروهای اسرائیلی مانع ارائه کمک‌های پزشکی به مجروحانی شدند که آسیب‌های خطرناکی دیده‌اند.

درگیری‌ها در جبهه شمالی

روز گذشته در جبهه شمالی، جنگنده‌های دشمن صهیونیست در چند مرحله مناطقی از جنوب لبنان را هدف قرار دادند. به گزارش خبرنگار شبکه المنار، هواپیماهای اسرائیلی طی چند عملیات مناطق میس‌الجبل، بیت‌لیف، الناقوره، کفرکلا و برعشیت را بمباران کردند. همچنین توپخانه رژیم‌صهیونیستی حومه شهرک شبعا و منطقه «جبل سدانه» در ارتفاعات «العرقوب» را هدف قرار داد. مقاومت اسلامی لبنان نیز در پاسخ به جنایات ارتش صهیونیستی در غزه طی سه عملیات، مواضع و تجمعات نظامیان اسرائیل در جبهه شمالی را هدف قرار داد. در حمله اول و سوم، موقعیت السماقه و مزارع اشغالی شبعا و در عملیات دوم، پایگاه «رویسات‌العلم» و مزارع شبعا را با موشک مورد اصابت مستقیم قرار دادند. کانال رسمی اطلاع‌رسانی مقاومت همچنین از شهادت سه نفر از نیروهایش به نام‌های سلمان محمد حسن، عباس احمد حسام و عباس خضر ناصر خبر داد.

نخست‌وزیر و رئیس جمهور عراق نشست‌های ویژه‌ای با محور پایان حضور امریکا در این کشور برگزار کردند

تکاپوی بغداد برای پایان حضور امریکا

همسایگان

حسین فاطمی
خبرنگار

GettyImages

پس از حملات امریکایی‌ها به خاک عراق، دولت و مجلس این کشور به دنبال اجرایی شدن روند خروج نیروهای نظامی ایالات متحده از عراق هستند. درهمین باره ائتلاف احزاب تشکیل دهنده دولت عراق یکشنبه شب به دعوت «محمد شیاع السودانی»، نخست‌وزیر و همچنین «عبداللطیف رشید»، رئیس جمهورعراق برای پیگیری جنایت اخیر یانکی‌ها در هدف قرار دادن مراکز حشد الشعبی و شهادت چند نفر از رزمندگان این سازمان، جلسه اضطراری برگزار کرد.

به گزارش ایرنا و به نقل از رسانه‌های عراق، این ائتلاف در پایان جلسه اضطراری خود در بیانیه‌ای حملات تروریست‌های امریکایی به پایگاه‌های نیروهای الحشد الشعبی در شنبه شب گذشته را که منجر به شهادت یا زخمی شدن ده‌ها نفر از نیروهای این سازمان و غیرنظامیان شد بشدت محکوم کرد و این اقدام را یک حمله جدی به یک نهاد رسمی امنیتی عراق و نقض حاکمیت و امنیت این کشور و همچنین نقض قوانین بین‌المللی و مغایر با عرف و قوانین تنظیم کننده روابط بین کشورها دانست.

در همین حال دفتر رسانه‌ای «محسن المندلاوی»، رئیس موقت پارلمان عراق با صدور بیانیه‌ای اعلام کرد، المندلاوی صبح روز یکشنبه از پایگاه نیروهای امنیتی در منطقه «عکاشات» واقع در غرب عراق که مورد حمله هوایی امریکا قرار گرفته بود، بازدید کرد. در این دیدار عباس الزاملی، رئیس کمیسیون امنیت و دفاع مجلس نمایندگان عراق و شماری از اعضای آن و همچنین عبدالعزیز المحمداوی، رئیس ستاد سازمان حشد الشعبی او را همراهی کردند. المندلاوی تأکید کرد که پارلمان عراق با کسانی که در ریختن خون مردم نقش دارند، سازش نخواهد کرد و پارلمان به اجرای فوری قطعنامه شماره ۱۸ سال ۲۰۲۰ اصرار دارد که بر خروج تمامی نیروهای خارجی از عراق تأکید دارد.

> ائتلاف احزاب تشکیل دهنده دولت عراق، در پایان جلسه اضطراری خود در بیانیه‌ای حملات تروریست‌های امریکایی به پایگاه‌های نیروهای الحشد الشعبی را یک حمله جدی به یک نهاد رسمی امنیتی عراق و نقض حاکمیت و امنیت این کشور دانست

پیرو این مواضع، فؤاد حسین، وزیر خارجه عراق هم روز یکشنبه تأکید کرد، دولت اجازه نمی‌دهد خاک این کشور عرصه تسویه حساب میان کشورهای متخاصم شود. به گزارش ایسنا، «فؤاد حسین» وزیر خارجه عراق با سفرای کشورهای اتحادیه اروپا، کانادا، برزیل و استرالیا در بغداد دیدار کرد. در این دیدار درباره حملات امریکا علیه عراق، هدف قرار دادن نیروهای امنیتی عراق و اماکن غیرنظامی در منطقه عکاشات و القائم که منجر به خسارات جانی ومادی قابل توجهی شد، گفت‌وگو شد. به نقل از کانال خبری الشرق، وزیرخارجه عراق دراین دیدار گفت کشورش مکانی برای ارسال پیام و نمایش قدرت بین مخالفان نیست و بغداد اجازه نمی‌دهد خاک این کشور عرصه تسویه حساب میان کشورهای متخاصم شود.

دور جدید تجاوزات امریکا و واکنش تند بغداد

آنچه از زبان نخست‌وزیر، رئیس مجلس و نیز وزیر امورخارجه عراق درباره لزوم خروج ایالات متحده از این کشور مطرح شده پس از آن بود که امریکا بامداد شنبه از انجام حملات به مواضعی در خاک سوریه و عراق خبر داد. درهمین راستا، وزارت امور خارجه عراق نیز اعلام کرد که در اعتراض به تجاوزات امریکا به خاک این کشور، کاردار سفارت واشنگتن در بغداد را احضار کرده است. به نظر می‌رسد که این حملات جدید ایالات متحده به عنوان کاتالیزور در تسریع روند خروج امریکایی‌ها عمل کرده است، چون ائتلاف احزاب تشکیل دهنده دولت عراق در نشست روز یکشنبه با محمد شیاع السودانی، نخست‌وزیر این کشور بار دیگر به دولت این کشور اجازه داد تا برای پایان دادن به حضور نظامیان ائتلاف بین‌المللی به سرکردگی امریکا با این ائتلاف به اصطلاح بین‌المللی گفت‌وگو کند، به گونه‌ای که روابط دوجانبه بین عراق و کشورهای ائتلاف بین‌المللی را تضمین کند. ائتلاف یاد شده در عین‌حال مخالفت خود را با هر نوع حملاتی که پایگاه‌های نظامی عراق را هدف قرار می‌دهد و همچنین هدف قرار دادن مستشاران نظامی کشورهای ائتلاف بین‌المللی که در مأموریت‌های مستشاری و آموزش ویژه در این کشور فعالیت می‌کنند، اعلام کرد. این ائتلاف همچنین بر حمایت خود از دولت عراق به ریاست «محمد شیاع السودانی» تأکید کرد و از دولت این کشور خواست تا به هیچ طرفی اجازه ندهد عراق را به صحنه درگیری که منطقه شاهد آن است بکشاند. ائتلاف احزاب تشکیل دولت عراق با اشاره به اینکه منافع ملی این کشور باید بالاتر از هر منفعت دیگری قرار گیرد بر مسئولیت جمعی در تضمین حفظ امنیت و ثبات عراق که با فداکاری‌های مردم و نیروهای مسلح این کشور به دست آمده است، تأکید کرد.

درهمین حال خبرها حاکی است در حمله بامداد دوشنبه مقاومت اسلامی عراق به پایگاه امریکا در العمر سوریه ۶ نظامی حامی امریکا از نیروهای قسد کشته شدند.

تمدید مناقصه عمومی
شماره ۱۴۰۲/۰۶۹
شرکت خدمات انفورماتیک (سهامی عام)
در نظر دارد تأمین تجهیزات مورد نیاز خود به شرح ذیل را از طریق مناقصه عمومی واگذار نماید.

موضوع مناقصه	مهلت دریافت اسناد و تحویل پاکات پیشنهادی	سپرده شرکت در مناقصه
تأمین و تحویل تجهیزات شبکه، مطابق مشخصات مندرج در اسناد مناقصه	تا ساعت ۱۵:۰۰ روز چهارشنبه مورخه ۱۴۰۲/۱۲/۰۲	ضمانتنامه بانکی و یا واریز وجه به میزان ۲/۰۰۰/۰۰۰/۰۰۰ ریال

شرایط اخذ اسناد
از کلیه اشخاص حقوقی واجد شرایط دعوت به عمل می‌آید جهت اخذ اسناد مناقصه در ساعات اداری (۸ الی ۱۶)، به نشانی: تهران، بلوار میرداماد، میدان مادر، خیابان شاه‌نظری، خیابان مددکاران (نظام سابق)، تقاطع خواجوی، پلاک۶، طبقه همکف، دبیرخانه – شماره تماس ۲۷۳۷۰ مراجعه نمایند. جهت اخذ اسناد مناقصه ارائه مدارک ذیل الزامی است:
- معرفی‌نامه معتبر از جانب شرکت مناقصه‌گر
- ارائه گواهینامه معتبر رتبه‌بندی از سازمان برنامه و بودجه کشور در زمینه شبکه داده‌های رایانه‌ای و مخابراتی
- ارائه گواهینامه معتبر رتبه‌بندی از سازمان برنامه و بودجه کشور در زمینه امنیت فضای تولید و تبادل اطلاعات. (شرکت پشتیبان، باید دارای حداقل رتبه ۴ و حداقل ۵ سال سابقه کاری در این زمینه باشد).
- محل تحویل پاکات پیشنهادی، آدرس فوق، دبیرخانهٔ شرکت خدمات انفورماتیک می‌باشد.

شرکت خدمات انفورماتیک در رد یا قبول پیشنهادات ارائه شده مختار بوده و هزینه درج آگهی بر عهده برنده مناقصه خواهد بود.

نوبت اول
آگهی ارزیابی کیفی مناقصه عمومی دو مرحله‌ای
شماره ۱۴۰۲/۰۱۲/ات
شرکت ملی نفت ایران – شرکت نفت فلات قاره ایران
طراحی، ساخت، نصب و راه‌اندازی ۸ یونیت تهویه مطبوع صنعتی HVAC سکوهای DPG/H و پلتفرم‌های SWIP/NEW SWIP منطقه سیری
شرکت نفت فلات قاره ایران در نظر دارد فراخوان ارزیابی کیفی مناقصه فوق‌الذکر را از طریق سامانه تدارکات الکترونیکی دولت برگزار نماید. کلیه مراحل برگزاری فراخوان ارزیابی کیفی و مناقصه صرفاً از طریق درگاه سامانه تدارکات الکترونیکی دولت (ستاد) به آدرس www.setadiran.ir و شماره فراخوان ۲۰۰۲۰۹۷۶۳۰۰۰۴۵ انجام خواهد شد وکلیه آگهی‌ها و دعوت‌نامه‌ها، تغییرات، اصلاحات و ... صرفاً از طریق سامانه ستاد به‌اطلاع مناقصه‌گران رسانده می‌شود. لازم است پیشنهاد دهندگان درصورت عدم عضویت قبلی، مراحل ثبت‌نام در سایت مذکور و دریافت گواهی امضای الکترونیکی را جهت شرکت در فراخوان محقق سازند و به‌صورت متقاضی جهت دریافت دعوت‌نامه‌ها، تغییرات، اصلاحات به سامانه ستاد مراجعه نمایند. در اجرای بند الف ماده ۵ قانون حداکثر استفاده از توان تولیدی و خدماتی کشور و حمایت از کالای ایرانی، ارجاع کار صرفاً به مؤسسات و شرکت‌های ایرانی ثبت شده در فهرست توانمندی‌های مندرج در سامانه توانیران انجام می‌گیرد. لذا متقاضیان می‌بایست نسبت به ثبت‌نام در سامانه مذکور اقدام نمایند.
اطلاعات تماس دستگاه مناقصه‌گزار: تلفن: ۲۳۹۴۲۵۷۳-۰۲۱
اطلاعات تماس سامانه ستاد جهت انجام مراحل عضویت:
مرکز تماس: ۱۴۵۶-۰۲۱ دفتر ثبت‌نام: ۸۸۹۶۹۷۳۷ و ۸۵۱۲۳۷۶۸
روابط عمومی شرکت نفت فلات قاره ایران
۶۶۱۴۸۰

IRAN DAILY
1877
www.newspaper.iran-daily.com

نوبت اول
آگهی مناقصه عمومی/یک مرحله‌ای (به‌صورت فشرده)
شرکت مجتمع گاز پارس جنوبی در نظر دارد خدمات مورد نیازخود را با شرایط ذیل به‌صورت برگزاری مناقصه عمومی یک مرحله‌ای از طریق سامانه تدارکات الکترونیکی دولت (سامانه ستاد) تأمین نماید:

شماره فراخوان در سامانه ستاد ایران	۲۰۰۲۰۹۷۵۷۶۰۰۰۰۴۲		
شماره مناقصه	۰۲/۶۰۶۳ (تجدید)		
موضوع مناقصه	اصلاح روشنایی و کاهش مصرف انرژی ساختمان‌های کارگاه و اداری مرکزی پالایشگاه ششم مجتمع گاز پارس جنوبی		
نوع و مبلغ تضمین شرکت در فرآیند ارجاع کار	پس از اتمام مرحله ارزیابی صلاحیت، مبلغ ۴/۰۲۰/۰۰۰/۰۰۰ ریال به‌صورت یکی از تضامین قابل قبول وفق آئین‌نامه تضمین معاملات دولتی شماره ۱۲۳۴۰۲/ت۵۰۶۵۹هـ مورخ ۹۴/۰۹/۲۲ هیأت وزیران و یا واریز نقدی به‌شماره حساب ۲۱۷۰۰۹۸۵۰۳۰۰۹ بانک ملی ایران شعبه عسلویه به‌نام پالایشگاه ششم و ارائه فیش واریزی.		
مبلغ برآورد تقریبی مناقصه	مبلغ ۸۰/۳۲۰/۵۳۰/۴۰۴ ریال می‌باشد		
مهلت دریافت فرم‌های استعلام ارزیابی کیفی و سایر اسناد مناقصه	۱۴۰۲/۱۱/۲۱	آخرین مهلت اعلام آمادگی، تحویل رزومه و تسلیم پاکات پیشنهادات توسط مناقصه‌گران	۱۴۰۲/۱۲/۰۵
بررسی و تصویب ارزیابی کیفی مناقصه‌گران	۱۴۰۲/۱۲/۲۲	تاریخ بازگشایی پاکت پیشنهادات مالی	۱۴۰۲/۱۲/۲۶
مهلت تسلیم مدارک (رزومه)	مهلت دریافت اسناد از سامانه الکترونیک دولت: حداکثر تا ساعت ۱۹:۰۰ تاریخ ۱۴۰۲/۱۱/۲۱ مهلت ارسال و بارگذاری اسناد در سامانه الکترونیک دولت: حداکثر تا ساعت ۱۹:۰۰ تاریخ ۱۴۰۲/۱۲/۰۵		
آدرس مناقصه‌گزار	استان بوشهر - شهرستان عسلویه - منطقه ویژه اقتصادی انرژی پارس - شرکت مجتمع گاز پارس جنوبی - پالایشگاه ششم (فازهای ۱۵ و ۱۶) - ساختمان خدمات پیمان‌ها		

- کلیه مراحل برگزاری مناقصه از مرحله دریافت اسناد استعلام ارزیابی کیفی تا ارائه پیشنهاد مالی مناقصه‌گران و بازگشایی پاکت‌ها از طریق درگاه سامانه تدارکات الکترونیکی دولت (سامانه ستاد) به آدرس WWW.SETADIRAN.IR انجام خواهد شد و به پیشنهادهای خارج از سامانه ستاد هیچ‌گونه ترتیب اثری داده نخواهد شد بنابر این مناقصه‌گران بایستی نسبت به ثبت‌نام درسامانه ستاد و دریافت گواهی امضای الکترونیکی اقدام نمایند.
- مناقصه‌گران می‌توانند جهت کسب اطلاعات بیشتر به‌شماره تلفن ۰۷۷۳۱۳۱۸۰۷۰ و ۸۰۷۱ تماس حاصل فرمایند.

روابط عمومی شرکت مجتمع گاز پارس جنوبی
۱۶۶۲۰۶۱

Bloomberg

لایحه بودجه امنیت ملی امریکا مورد حمله احزاب قرار گرفت

دعوای حزبی کنگره برای کمک به متحدان جنگ‌طلب

گزارش

زهره صفاری
خبرنگار

تصویب لایحه تخصیص بودجه ۱۱۸ میلیون دلاری در سنا برای افزایش تمهیدات مرزی و کمک‌های تسلیحاتی و نظامی به متحد جنگ‌طلب امریکا؛ رژیم صهیونیستی، در همان ایستگاه نخست چالش برانگیز شد. این لایحه که به باور ناظران، تصویب آن فرصت طلایی بایدن در مسیر انتخابات ۲۰۲۴ است، در حالی با مقاومت و شروط جمهوریخواهان روبه‌رو شده که قرمزها موافقت با آن را مقابله با ترامپ دانسته و از آن اجتناب دارند و دموکرات‌ها نیز برای تأیید آن یکدست نیستند.

واشنگتن‌پست نوشت، سنا روز یکشنبه پس از ماه‌ها مذاکره درباره امنیت مرزها حاضر به رونمایی از این لایحه شد، اما نکته قابل تأمل در آن که حتی از سوی دموکرات‌های ارشد مانند برنی سندرز نیز مورد اعتراض است، گنجانده شدن تخصیص میلیاردها دلار کمک به متحدان واشنگتن بویژه رژیم صهیونیستی آن هم در اوج قتل‌عام غزه به شمار می‌رود. مخالفت‌ها با این لایحه که جو بایدن و کاخ سفید خواستار تسریع در روند بررسی و تصویب آن هستند تا حدی است که بسیاری از راست‌های جمهوریخواه و برخی از چپ‌ها حتی پیش از بررسی مفاد دقیق آن زبان به انتقاد گشودند و مایک جانسون، رئیس مجلس نمایندگان نیز آن را رد شده خوانده و گفت: «این لایحه اگر به مجلس نمایندگان نیز برسد رأی نخواهد آورد.»

اما نگاهی به مفاد این لایحه نشان می‌دهد که امریکا در بسته امنیت ملی خود ۶۰ میلیارد دلار کمک به اوکراین، ۱۴ میلیارد دلار کمک به رژیم صهیونیستی و ۱۰ میلیارد دلار برای کمک‌های بشردوستانه به مناطق جنگ زده در اوکراین، نوار غزه و کرانه باختری تخصیص داده است. همچنین ۲٫۴ میلیارد دلار نیز برای مقابله با حملات در دریای سرخ و ۴٫۸ میلیارد دلار در جهت حمایت از تایوان تعیین شده است. به باور ناظران، سنا در تعیین بندهای این لایحه به اولویت‌های مورد تأیید جو بایدن مانند انتقال تسلیحات و موشک به اوکراین اهمیت داده است، اما جمهوریخواهان معتقدند تأکید بر تصویب این لایحه یعنی باز کردن راه ورود مهاجران غیرقانونی در مرزهای جنوبی و این فاجعه‌ای است که بسیار خطرناک خواهد بود.

> امریکا در بسته امنیت ملی خود ۶۰ میلیارد دلار کمک به اوکراین، ۱۴ میلیارد دلار کمک به رژیم صهیونیستی و ۱۰ میلیارد دلار برای کمک‌های بشردوستانه به مناطق جنگ زده در اوکراین، نوار غزه و کرانه باختری تخصیص داده است. همچنین ۲٫۴ میلیارد دلار نیز برای مقابله با حملات در دریای سرخ و ۴٫۸ میلیارد دلار در جهت حمایت از تایوان تعیین شده است

لابی ترامپ

شنیده‌ها حاکی از آن است که جمهوریخواهان مجلس نمایندگان و دونالد ترامپ، رئیس‌جمهور سابق امریکا منتقد تلاش‌های سنا برای تبیین مفاد این لایحه هستند و معتقدند سنا با اکثریت دموکرات طوری اولویت‌های بایدن را در نظر گرفته که اصل موضوع که امنیت مرزهاست، در این طرح چندان مورد توجه نیست و نمی‌تواند امنیت مورد انتظار را در مرزها فراهم کند.

مایک جانسون، رئیس مجلس نمایندگان در شبکه ایکس نوشت: «این لایحه بدتر از آن چیزی بود که انتظارش را داشتیم و نمی‌تواند بحرانی را که رئیس‌جمهور در مرزها به وجود آورده رفع کند.»

به گزارش سی‌ان‌ان، اما این مقاومت جمهوریخواهان از سوی رئیس‌جمهور سابق و تیمش مهندسی شده به نظر می‌رسد. به طوری که یک منبع نزدیک به جمهوریخواهان مدعی شده در چند هفته اخیر ترامپ و تیمش در جلسات خصوصی و عمومی برای متقاعد کردن اعضای این حزب به مخالفت با این لایحه مورد پسند بایدن تلاش‌هایی داشته‌اند. تحلیلگران معتقدند آنچه ترامپ را به این مذاکرات پشت پرده واداشته نگرانی از عبور بایدن از بزرگ‌ترین نقطه ضعفش در مسیر انتخابات ۲۰۲۴ است.

همین امر نیز بایدن را از طرح لایحه مشعوف کرده و رئیس‌جمهور امریکا توپ را در زمین جمهوریخواهان انداخته و گفته است: «حالا مجلس نمایندگان باید تصمیم بگیرد، آیا می‌خواهد مشکل مرزها را حل کند یا همچنان می‌خواهد این معضل را اسیر بازی‌های سیاسی کند. من تصمیم خود را گرفته‌ام و برای حل این مشکل آماده‌ام.»

حمایت از صهیونیست‌ها فدای منافع حزبی

اینکه با مخالفت‌های احزاب امریکایی کنگره این لایحه چه سرانجامی خواهد یافت و آیا در رأی‌گیری فردا می‌تواند حدنصاب ۶۰ رأی موافق را نیز به‌دست آورد، مشخص نیست چراکه به نوشته شبکه خبری الجزیره، فارغ از دعوای احزاب بر سر اوکراین و مرزها، دموکرات‌ها نیز با توجه به فشارهای بین‌المللی فزاینده علیه رژیم صهیونیستی برای پایان قتل‌عام‌های غیرنظامیان غزه، دید مثبتی به کمک‌های نظامی به رژیم صهیونیستی ندارند و همین امر نیز چالش دیگری را پیش روی لایحه مورد اقبال بایدن در مسیر تصویب ایجاد خواهد کرد.

سناتور برنی سندرز سناتور ایالت ورمونت جدیدترین سنگ را در مسیر کمک‌ها به رژیم صهیونیستی انداخته است. او خواستار حذف ۱۰ میلیارد دلاری است که برای کمک‌های تسلیحاتی به رژیم صهیونیستی در نظر گرفته شده اما با بودجه دفاعی مخالفتی ندارد. در واقع طرح او با هدف جلوگیری از نقض حقوق بشر توسط رژیم صهیونیستی مطرح شده است.

در این میان گرچه در رأی‌گیری هفته جاری سنا ۱۰ نفر از ۴۸ نماینده دموکرات و تنها یک جمهوریخواه از اقدام سندرز حمایت کردند و این آمار حکایت از فاصله گرفتن حزب دموکرات از صهیونیست‌ها و دوستی بیشتر جمهوریخواهان با این رژیم دارد اما قرمزها همواره به عنوان متحدان کمتر صریح تل‌آویو ظاهر می‌شوند. در واقع در این برهه منافع حزب ایجاب می‌کند که راست‌های جمهوریخواه که از خطر تعطیلی دولت و کاهش رتبه اعتباری امریکا برای باج‌خواهی از کاخ سفید و سایر اعضای کنگره در مسیر کاهش بودجه راضی و خوشنود هستند، مسأله کمک به صهیونیست‌ها را نیز از سیاست همه یا هیچ مستثنا ندانند و در این برهه این خواست خود را در مسیر تحقق دیگر خواسته‌ها نادیده بگیرند.

به عبارت بهتر آنطور که پی بی‌اس می‌گوید آنها بودجه چند میلیاردی کمک نظامی به صهیونیست‌ها را در صورتی می‌پذیرند که بایدن کمک به اوکراین را از این بسته حذف کند. مایک جانسون، رهبر اکثریت جمهوریخواه مجلس نمایندگان گفت: «همان‌طور که بارها در سه ماه گذشته نیز تأکید داشتیم، مجلس در صورتی همکاری خواهد داشت که اولویت‌هایش در نظر گرفته شود.» این مجلس جمهوریخواه پیش‌تر بودجه کمکی ۱۴٫۵ میلیارد دلاری به صهیونیست‌ها را مورد تأیید قرار داد اما سنای دموکرات حاضر به پذیرش آن نشد.

هر چند جو بایدن، رئیس‌جمهور امریکا گفته: «لایحه سنا آنچه اسرائیل نیاز دارد تأمین می‌کند.» اما به نوشته هاآرتص این وعده در صورتی محقق خواهد شد که کنگره بتواند بودجه کمکی به صهیونیست‌ها را مستقل از کمک‌ها به اوکراین، تایوان و امنیت مرزها به تصویب برساند. لیندسی گراهام، سناتور جمهوریخواه کارولینای جنوبی مدعی شد این پرونده تا هفته آینده به نتیجه‌ای نخواهد رسید چراکه تأیید آن نیازمند رفع اختلافات حزبی است.

مسکو: حمله به لوهانسک تروریستی است

سخنگوی کاخ کرملین با اشاره به حمله نیروهای مسلح اوکراین به یک نانوایی در شهر «لیسیچانسک» واقع در منطقه «لوهانسک» تحت کنترل روسیه، این حملات را اقدامات تروریستی هیولایی ارزیابی کرد. به گزارش اسپوتنیک، دیمیتری پسکوف، در نشست رسانه‌ای کرملین خاطرنشان کرد: روسیه برای اطمینان از تکرار نشدن این‌گونه عملیات تروریستی، به اقدامات ویژه نظامی خود ادامه می‌دهد.

دولت قزاقستان برکنار شد

براساس گزارش‌ها، دولت قزاقستان دیروز دوشنبه به دستور رئیس‌جمهور استعفا داد. به گزارش ایسنا، «قاسم جومارت توکایف» رئیس‌جمهور قزاقستان، دولت را برکنار و «رومن اسکلیار» را به طور موقت به عنوان نخست‌وزیر قزاقستان به جای او منصوب کرد. اعضای دولت قزاقستان تا تصویب ترکیب جدید دولت به انجام وظایف خود ادامه خواهند داد. براساس گزارش‌ها، دلیل استعفای دولت قزاقستان فاش نشده است.

مجارستان با عضویت سوئد در ناتو موافق نیست

پارلمان مجارستان درخواست عضویت سوئد در ناتو را به دلیل به حد نصاب نرسیدن آرا، تصویب نکرد. به گزارش تلویزیون ATV مجارستان، احزاب حاکم این کشور در جلسه دیروز (دوشنبه) پارلمان شرکت نکردند و در نتیجه از مجموع ۱۹۹ نماینده تنها ۵۱ نماینده در روند رأی‌گیری حضور داشتند. این شبکه تلویزیونی چند روز پیش نیز گزارش کرد که حزب حاکم این کشور و حزب مردم دموکرات مسیحی با دو سوم آرا به عضویت سوئد در ناتو رأی نخواهند داد و منتظر دیدار و رایزنی «ویکتور اوربان» نخست‌وزیر مجارستان و «اولف کریسترسون» نخست‌وزیر سوئد خواهند بود.

دورنما

او استادو د سائوپائولو
برزیل

جهان شاهد دو جنگ مهم ژئوپلیتیکی است که طرفین آن در واقع فراتر از آنچه هستند که در ظاهر دیده می‌شود. از یک سو جنگ اوکراین جریان دارد که می‌خواهد به غرب بپیوندد و روسیه خواهان چنین چیزی نیست و از سوی دیگر اسرائیل با حماس می‌جنگد.

گلوبال تایمز
چین

سازمان‌های غیردولتی چین که به طور معمول در نشست‌ها و فعالیت‌های حاشیه‌ای فعال هستند، می‌توانند سوءتفاهم‌هایی را که درباره این کشور در نشست‌های حقوق بشری سازمان ملل وجود دارد، برطرف کنند.

پاکستان تودی
پاکستان

دو روز تا انتخابات پاکستان مانده، همچنان برخی شایعات از عقب افتادن زمان برگزاری آن خبر می‌دهند. اما نخست‌وزیر در مصاحبه‌ای تلویزیونی اعلام کرد، انتخابات در زمان مقرر خود برگزار می‌شود. او تأکید کرده، پاکستان یک دموکراسی انتقالی است و طبیعتاً ضعف‌ها و ایراداتی دارد.

خبر پلاس

آماده‌باش طوفانی بایدن برای نوادا

چند روز مانده تا انتخابات درون‌حزبی دموکرات‌ها در نوادا (که امشب برگزار می‌شود)، جو بایدن، رئیس‌جمهور امریکا در جمع هوادارانش در لاس‌وگاس، به انتقاد شدید اللحن از دونالد ترامپ، بزرگ‌ترین رقیبش پرداخت و با فهرست کردن دلایلش درباره ناکارآمدی رئیس‌جمهور سابق برای بازگشت به کاخ سفید، پیروزی او در انتخابات ۲۰۲۴ را آغاز کابوسی برای آینده امریکا عنوان کرد. او گفت: «ما باید کاخ سفید را حفظ کنیم، سنا را مال خود نگه داریم و مجلس نمایندگان را نیز پس بگیریم.»

وی در سفر به این ایالت در حالی که سعی داشت با برجسته کردن جرایم تاریخی ترامپ مانند آشوب ۶ ژانویه و سوءاستفاده او از قدرت و پیش رفتن او به سوی دیکتاتوری محض، فضا را به سود خود کند از هوادارانش خواست نه تنها در انتخابات مقدماتی بلکه در رأی‌گیری اصلی که در ماه آبان برگزار می‌شود، او را به عنوان رئیس‌جمهور منتخب برگزینند.

کمپین اخیر بایدن در حالی این بار برای جذب رأی‌دهندگان از سیاست تخریب رقیب بهره گرفته است که در تازه‌ترین نظرسنجی‌های شبکه ان‌بی‌سی، میزان رضایت از عملکرد رئیس‌جمهور فعلی ۳۷ درصد کاهش یافته است و ترامپ ۷۷ ساله در محبوبیت همچنان از رقیب ۸۱ ساله‌اش ۵ درصد پیش است.

اما کمپین ترامپ نیز در برابر این انتقادات سکوت نکرد. استیون چونگ، سخنگوی کمپین رئیس‌جمهور سابق در این باره گفت: «بایدن در مدت سه سال و نیم حضورش در کاخ سفید، کابوسی برای کشور بوده است و با هیچ ترفند و شعبده‌ای نیز نمی‌توان این همه فضاحت و تخریبی را که او برای کشور به ارمغان آورده فراموش کرد.»

بایدن در انتخابات امروز نوادا با ماریانه ویلیامسون نویسنده و چند نامزد ناشناس دیگر رقابت خواهد کرد. او در حالی آماده انتخابات نوادا می‌شود که در نوامبر ۲۰۲۰ با اختلاف کمی بیش از ۳ درصد از ترامپ پیروز این ایالت شد. در انتخابات میان‌دوره‌ای ۲۰۲۲ حزب بایدن توانست جایگاهش در سنا را حفظ کند اما در انتخابات فرمانداری شکست خورد. بایدن در انتخابات مقدماتی در ایالت کارولینای جنوبی، بیش از ۹۵ درصد آرا را به خود اختصاص داد و ویلیامسون و فیلیپس دو رقیب اصلی او با فاصله بسیار در رتبه‌های بعدی قرار گرفتند.

Bloomberg

نوبت دوم
به‌شماره ۴۷۳/۱۴۰۲/۱۳

مزایده سراسری فروش املاک تملیکی و مازاد بر نیاز بانک سپه واقع در استان کرمان

بانک سپه در نظر دارد املاک و مستغلات تحت اختیار خود واقع در مدیریت شعب منطقه کرمان به‌شرح جدول ذیل را از طریق مزایده عمومی، با جزئیات مندرج در اسناد مزایده و با بهره‌گیری ازدرج آگهی درروزنامه استانی ندای وحدت کرمان، روز شنبه به تاریخ ۱۴۰۲/۱۱/۱۴ و روزنامه سراسری ایران روز سه‌شنبه به تاریخ ۱۴۰۲/۱۱/۱۷، همچنین سامانه تدارکات الکترونیکی دولت (ستاد) به نشانی الکترونیکی www.setadiran.ir و با شماره مزایده ۲۰۰۲۰۰۰۴۷۶۰۰۰۰۰۸ به‌صورت الکترونیکی به‌فروش برساند.

تاریخ انتشار مزایده در سامانه ستاد: ساعت ۰۸:۰۰ صبح روز شنبه به تاریخ ۱۴۰۲/۱۱/۱۴

مهلت دریافت اسناد مزایده: از ساعت ۰۸:۰۰ صبح روز شنبه به تاریخ ۱۴۰۲/۱۱/۱۴ تا ساعت ۱۹:۰۰ روز دوشنبه به تاریخ ۱۴۰۲/۱۱/۲۳

آخرین مهلت ارسال پیشنهاد: ساعت ۱۹:۰۰ روز دوشنبه به تاریخ ۱۴۰۲/۱۲/۰۷

تاریخ بازگشایی پاکات پیشنهادی: ساعت ۰۸:۰۰ صبح روز چهارشنبه به تاریخ ۱۴۰۲/۱۲/۰۹

تاریخ بازدید: از ساعت ۰۸:۰۰ صبح روز شنبه به تاریخ ۱۴۰۲/۱۱/۱۴ لغایت ساعت ۱۳:۰۰ روز دوشنبه به تاریخ ۱۴۰۲/۱۲/۰۷

بازدید در ایام برگزاری مزایده همه روزه به‌جز روزهای تعطیل از ساعت ۰۸:۰۰ صبح لغایت ۱۳:۰۰ و پنج‌شنبه‌ها تاساعت ۱۲:۰۰ مقدور می‌باشد.

نحوه فروش: نقد یا نقد و اقساط

توضیحات و شرایط:

۱. متقاضیان می‌توانند جهت کسب اطلاع از جزئیات املاک با شماره تلفن ۳۳۴۳۶۰۰-۰۳۴ داخلی ۳۴۵۵

۲. شرکت در مزایده صرفاً از طریق سامانه تدارکات الکترونیکی دولت «ستاد» مقدور می‌باشد و کلیه مراحل فرآیند مزایده شامل خرید و دریافت اسناد مزایده، پرداخت تضمین شرکت در مزایده (ودیعه)، ارسال پیشنهاد قیمت و اطلاع از وضعیت برنده بودن مزایده‌گران محترم از این طریق امکان‌پذیر می‌باشد.

۳. علاقه‌مندان به شرکت در مزایده می‌بایست جهت ثبت‌نام و دریافت گواهی امضای الکترونیکی (توکن) با دفتر ثبت‌نام سامانه ستاد با شماره ۱۴۵۶ تماس و یا به آدرس اینترنتی www.setadiran.ir مراجعه نمایند. کلیه اطلاعات املاک و مستغلات شامل مشخصات، شرایط و نحوه فروش در برد اعلان عمومی سامانه مزایده قابل مشاهده، بررسی و انتخاب می‌باشد.

و یا به نشانی کرمان- بلوار جمهوری اسلامی -چهارراه فرهنگیان- مقابل هتل پارس- ساختمان شماره ۳ بانک سپه -طبقه دوم -واحد املاک مراجعه و هماهنگی‌های لازم را به‌عمل آورند.

ردیف	آدرس	شماره پلاک ثبتی	نوع ملک	نوع کاربری	عرصه (مترمربع)	اعیان (مترمربع)	قیمت پایه کارشناسی (ریال)	سهم بانک	وضعیت ملک	نحوه فروش	توضیحات
۱	کرمان خیابان ابوذر، ابوذر اول، ما بین کوچه‌های ۳و۵	۲۲۲۲۲ فرعی از ۲۷۸۷ اصلی بخش ثبتی ۳ کرمان	محل سابق شعبه کارمانیا کرمان	تجاری، مسکونی و انبار	۱۵۰	۵۰۱٫۵	۱۱۷/۴۹۰/۰۰۰/۰۰۰	ششدانگ	تخلیه	قیمت پایه نقد	به اطلاع می‌رساند ملک صدر الاشاره ساختمانی است با کاربری تجاری، مسکونی و انبار به‌صورت صد در صد ساخت و مشرف به خیابان اصلی، دارای گواهی پایانکار مورخ ۱۳۸۵/۰۶/۱۴ صادره شهرداری منطقه ۳ کرمان مشتمل بر طبقات: زیرزمین به مساحت ۱۵۰ مترمربع با کاربری انبار مسکونی، همکف به مساحت ۱۵۰ مترمربع با کاربری تجاری، نیم طبقه به مساحت ۳۸ مترمربع با کاربری تجاری و طبقه اول شامل دو واحد مسکونی به مساحت ۱۵۹ مترمربع با کاربری مسکونی و پیش در آمدگی در معبر به مساحت ۴٫۵۰ مترمربع می‌باشد. / ملک با وضعیت موجود به‌فروش می‌رسد.
۲	کرمان، شهرستان زرند، خیابان فلسطین، حدفاصل کوچه‌های ۷و۹	۱۴۲و۳۰۸۹ فرعی از ۶۰۴۴ اصلی بخش ثبتی ۱۳ زرند	محل سابق شعبه فلسطین زرند	تجاری	۱۱۶٫۰۷	۱۷۶٫۰۷	۷۱/۴۷۰/۶۰۰/۰۰۰	ششدانگ	تخلیه	قیمت پایه نقد	به اطلاع می‌رساند ملک صدر الاشاره ساختمانی است شمالی با کاربری تجاری به‌صورت صد در صد ساخت و مشرف به خیابان اصلی، دارای گواهی پایانکار صادره شهرداری زرند مورخ ۱۳۷۷/۱۱/۱۳ و مشتمل بر طبقات: همکف به مساحت ۱۱۶٫۰۷ مترمربع، نیم طبقه به مساحت ۳۹ مترمربع و یک اتاقک واقع در طبقه اول به مساحت ۲۱ مترمربع می‌باشد. ملک با وضعیت موجود به‌فروش می‌رسد.
۳	کرمان، شهرستان بردسیر، ابتدای خیابان شریعتی، نبش کوچه شماره ۳، طبقه زیرزمین پاساژ طلا	۱۱ فرعی از ۱۵ اصلی بخش ثبتی ۲۰ بردسیر	مغازه	تجاری	قدر السهم	۱۶٫۷	۴/۸۵۰/۰۰۰/۰۰۰	ششدانگ	تخلیه	قیمت پایه نقد/نقد واقساط (۱۰٪ نقد والباقی اقساط ۶۰ ماهه)	ششدانگ یک باب مغازه یک دهانه با قدر السهم از عرصه و سایر مشاعات و مشترکات طبق قانون تملک آپارتمان‌ها و آیین‌نامه اجرایی آن، واقع در طبقه زیرزمین یک مجتمع تجاری و مسکونی. / ملک با وضعیت موجود به‌فروش می‌رسد.

بانک سپه - مدیریت شعب منطقه کرمان

۱۶۶۱۸۵۳

ترجمه

مقام‌های سابق امریکایی و صهیونیستی در تحلیل تحولات جاری منطقه مطرح کردند

شکست تمام عیار اسرائیل در جنگ غزه

مترجم: محمدمهدی غلامی
منبع: کانال تلگرامی یک حرف از هزاران

ی کی ا زافس ران اط لاع ات یس ا بق امری ک اا ذع ان کرد که جن بش مق اومت ملی لامی ح ملی ا ز نظر نظامی وس یاسی در جن گب ال رائی ل در غ زه پی رو زش دهلت. به گ زارش مرک زاط لاع یس ان ی ف ایس ط ی ن، ملی ک ات رای ت ر» درگ فت وگ وی یس ا «ال ج زی رهنت» ع ن وان ک رد ک ملی رائی ل دری ا ف ته ملت ک ملت را ت ژی ا تخا ذش ده درغ زهنت وایس ته ح ملی را ا ز نظر نظامی تض ع ی ف ک ن د، به ه م ی ن خاطر در حال ح ذف اول وی ت ه ای خ و دملت. «رای ت ر» ای ن واق ع ی ت را ک ه ت ل آوی و درت م ام ی ع رص ه ای یس یاسی، نظامی و اقت ص ا دی در ای ن جن گ ش کست خورده و خس ارت ه ای آن ا دام ه خواه د داشت، مورد ت وجه ق رار دا د و در ب اط ه با جای گ اه ح ملی در می ان م ل ت ف ایس ط ی ن تأک ی د ک رد که اگر امرو ز از تخ ل ات در غ زه، ک رانه ب اخت ری و خ ارج ا زف ایس ط ی ن ب رگ زارش و د، ح ملی پی را و ز خواه د ش د، زی را ح ملی تنها گروه ف ایس ط ی ن ی ات ک ه خ و ات ر تش ک ل ک ش و ر ف ایس ط ی ن ملت ب رای آن ت لاش می ک ن د.

ضرورت برکناری نتانیاهو

ای ن ک ارش ناس امری ک ای ی ط رح آ تش یس درغ زه را ه م ی ک م أل م ی ناس ی خ وان د و تأک ی د ک رد که ای ن روی دا د زم ان ی م ح ق ق خواه د ش د که بن یام ین نت ن ی اهو نخ ت و ز ی ر ر ژی م ص ه ی ون یس ت ی که اک ن ون ب رای ا دام ه ح ی ل ت س ی ناس ی خ و د می ج ن گ ه ب رک ن ارش و د. «رای ت ر» ت ص ری ح ک رد که ع م ل ی ات ه و ف ق ی ت آم ی ز ح ملی در ه ف ت اک ت ب ر در ح د وان دا زه م ط ل ب ر آور د ن ش ده و م وجب ش د ت ال رائی ل ک ور ش و د و در ط رف م ق ابل ت ال آوی و ر یس ل ک ش ی غ زه را در پ ی ش گر ف ته م ور ای م ی ن نت وایس ت ال رای خ و درآ زا د ک ن د. ای ن ک ارش ناس م س ائ ل ی ن ال م ل ل، ه دف ر ژی م ص ه ی ون یس ت ی ا ز وی ران گ ری گس ت رده در ن وار غ زه و ای رون ران دن ملت ف ایس ط ی ن ا ز ای ن ب اری که دار یت و در خ ص وص ح م ای ت ه ای دول ت ب ای دن ا ز جن ای ات ر ژی م ص ه ی ون یس ت ی در غ زه ه م ب ان ک رد که نه ا ده ای دول ت ی امری ک ات س ط گروه ای ذی نف ع ال رائی ل ی و در وأ آن آی پ ک که در ح ر فه خ ری د س ناس ت م داران تخ ص ص دارد، خ ری دار ی ش دان د. او ه م چن ی ن ب ب ی داری ج ام ع ه امری ک ا در ب اط ه ب ا ح ق ی ق ت رنج و م ح ن ت ه ای م ل ت ف ایس ط ی ن پس ا ز ع م ل ی ات ه ف ت اک ت ب ر ح ملی اش اره ک رد.

جنگ تمام شده است

«ک ر م ی گ ی ل ون»، رئی س ناس ب ق س ا زمان ام ن ی ت داخ ل ناس ال رائی ل ن ی ز درگ فت وگ وی ی ک ب ا اخ ب ار ۲ ال رائی ل داش ت ملت، م ی گ وی د جن گ ت ق ر ی ب ** به پ ای ان راه خ و د س ی ی ده ملت و تنها دل ی ل ی که ار تش ناس ال رائی ل ی ای د در من ط ق ه غ زه ب م ان د، ب ا ز گ ر دان دن ناس ال ملت. او ب ا اش اره به ای ن ک ه ب ا ت داوم جن گ و ف اش ش دن ح ق ای ق ی ش ت ر در م ور د ت ار ک ات ح ملی ب رای ش روع ای ن جن گ، ب ا ع ا دگ س ت ر د م ش ک س ت ا ط لاع ات ی امری ک ا ناس ال رائی ل م ع ل وم ش د ا ف زود: ف ش ار ن ظام ام ی ت ال آوی و در ن وار غ زه تنها چ ی ز ی ملت که م ی ت وان دگ روگ ان ه ای ناس ال رائی ل ی را به خ انه ا ز گ ر دان د. ای ن در حال ی ملت که ناس ال رائی ل وار د ی ک جن گ از ت ق ام چ وی انه ش دهلت و دل ی ل جن گ ام رو ز تنها ا ز گ ر دان دن ناس را ملت.

رئی س ناس ب ق س ا زمان ام ن ی ت داخ ل ناس ال رائی ل ب ا تأک ی د ب ر ای ن که ح ملی ض ربه خ ور دهلت، ا دام ه دا د: ام ا ت ا زمان ی که خ لأ وج و د داش ته ب اش د و گ روه دی گ ری آن را پ ر ن ک ن د، ح ملی به ع ن وان ح ن ب ح اک م در ن وار غ زب اق ی خواه د م ان د. به گ ف ته او م م ک ن ملت پنج ی ا ش ش س ال آ تش یس ش و دوس پس ته دی دراک ت و م وش که ا م ج د د ا ** م ط ر ح ش و د ب ا ای ن حال، به نظر م ی س د آذ چه در ۱۷ اک ت ب ر رخ دا د ت ک ر ار نخ واه د ش د. «ک ر م ی گ ی ل ون» در نه ای ت ت ص ری ح م ی ک ن د ک ه ناس ال رائی ل رو ز به رو ز ب ه س م ت ناس ال ت گ ر ای انف ت ر ش دن م ی رو د. ی ک ملت م ف ه ی ج و د دارد که م ی خ واه د ز ن دگ ی م م ه ش ه رون دن ناس ال رائی ل ل ت س خ ی ر ک ن د.

ایران نمی‌ترسد

ت ح ل ی ل گ ران امری ک ای ی وص ه ی ون یس ت ی در حال ی ا ز وض ع ی ت م ت زل زل ناس ال رائی ل در جن گ غ زه س خن م ی گ وی ن د که دولت امری ک ا در پ ی ح م لات اخ ی ر به ع راق وس وری ه که به به انه ای ج ا د ب ا ز دارن دگ ی ب م ب ار ای ران انج ام دا د، در م ع رض از ت ق ا دلت ش دی د داخ ل ی ق ر ار گ ر ف ه ت ملت. ش م ار زی ا دی ا ز ج م ه وری خ واه ان م دع ی ش ده ان د که ح م لات ن ظام ای امری ک ا ب ا ز دارن دگ ی ای ج ا دن ک رده و ای ران نقش م ؤث ری در رون دت ح ولات ج اری دارد. آنها ح م لات ای ن ک ش ور به ع راق وس وری ه را د ی ر و ش ک س ت خ ور دمت وص ی ف ک رده ان د. در ه م ی ن ار تب اط «ل ی ن م ی گ راه ام» ق ان ون گ ذار ج م ه وری خ واه امری ک ا در واک نش به ح م لات اخ ی ر امری ک ا به اه دافی در ی م ن س وری ه و ع راق اع لام ک رد که ای ران ا ز ح م لات امری ک ا ه ولی ن دارد. «گ راه ام» درگ فت وگ و ب ا شب که خ ب ری «ف اک س ن ی و ز» ا ف زود: اگر ه دف ای ن ح م لات ب ا ز دارن دگ ی ای ران ملت، به ط ر ز فج ی ع ی ش ک س ت خ ور ده ای م. آنها ا ز م ا ن م ی ت س ن د. «گ راه ام» در ا دام ه ا دع ای خ و د، ا ف زود: «م ب ای س ی ملت خ و د را تغ ی ی ر د ه ی م. م ر د م ا زم ان م ی ت س ن د و د ی گ ر ای د ه ض ربه ز دن به ص ده اه دف ام م ی ت ی ن دارد.»

عکس: اورشلیم پست

استاد دانشگاه تربیت مدرس مطرح کرد

حملات نظامی امریکا؛ تلاشی برای گرفتن ابتکار بازی در غرب آسیا

گفت و گو

ایالات متحده امریکا چند روز پیش به دنبال تهدیداتی که به بهانه انتقام حمله مرگبار به پایگاه نظامی این کشور در مرز سوریه و اردن مطرح کرد، عملیات نظامی خود علیه گروه‌های مقاومت در عراق و سوریه را کلید زد. این در حالی بود که منابع دیپلماتیک واشنگتن در مواضع ادعایی خود، هدف این حملات را علیه مراکز مستشاری جمهوری اسلامی اعلام کردند. شهروز شریعتی، تحلیلگر مسائل بین‌الملل و استاد دانشگاه تربیت مدرس در گفت‌وگو با «ایران» درباره اهداف و پیامدهای آن سخن گفته است.

تشدید تنش در خاورمیانه در پی جنگ غزه سبب شد ایالات متحده به بهانه هدف قرار گرفته شدن پایگاهش در منطقه، شماری از پایگاه‌های جبهه مقاومت در عراق و سوریه را هدف حمله قرار دهد. «بایدن» مدعی شده که این حملات با هدف ایجاد بیشترین بازدارندگی صورت گرفته است. نظر شما چیست؟

ت لاش ه ای امری ک ا را م ی ت وان م ص داق ت لاش ب رای ب ا ز دارن دگ ی دار ی ت اما به نظر م ی س د ای ن ب ار در م ع ن ای ی م تفاوت ب ی ش ت ر ا ز آن که م ت وجه ای ران ب اش د د ب ار ر ژی م ص ه ی ون یس ت ی ملت. م ق ام ات ر ژی م ص ه ی ون یس ت ی ط ی ی ک م اه گ ذش ته ب ا ره ا ب ا م دع ی ش ده ان د که ق ص د ح م له به ای ران را دارن د. به ع ن وان ن م ونه ب ن یام ین نت ن ی اهو چن د ه پ ی ش در پ ل خ به خب ر ن گ ار ی که ا ز وی پ ی ر و د چ ر ال رائی ل به ج ای ح م له م س تق ی م به ای ران، به ن ی روه ای ن ی ا ب ت ی ح م له م ی ک ن دم دع ی ش د: چه کس ی گ ف ته ال رائی ل به ای ران ح م له ن م ی ک ن د، ما به ای ران ح م له م ی ک ن ی م چ را ک ه ر اف ع ی در ای ران ملت و ای ران در پشت ح م لات ح وث ی ه ا و ح ن ا الله ل ب ن ان ق رار دارد.

م ش ابه ای ن یس خن ان را «ن ی ب ار ک ات» و ز ی ر اقت ص ا د ت اج پ ی ش ر ژی م ص ه ی ون یس ت ی ک ه س و دای ن خ ت و ز ی ری دارد ت ک رار و م دع ی ش دب و د که ت هران در وأ دش م ن ان ای ن ر ژی م ق رار دارد و اک ن ون به ه دف ی م ش روع ب رای ح م لات م وش ک ی ت ال آوی و ت ب دی ل ش ده ملت. ب ات وجه به ای ن که چن د م ق ام ک وچ ک و ب زرگ دی گ ر ناس ال رائی ل ن ی ز در ای ن م ور س خن گ ف ته ان د به نظر م ی س د ص ه ی ون یس ت ه ا که در ش رای ط پس ا ز ط وف ان الاق ص ی چ ی ش ت ر ی ب رای ا ز م ت دا دن ن دارن د، م م ک ن ملت ب رای نج ات خ و د ا ز ب ت لاق م وج و د ی ک خ ط ای م ح ل ی ات ی دی گ ر را م ت ک ب ش ون د و ت وجه به ای ن که ام ری ک ا م ت وجه خ ط رات ح اص ل ا ز ای ن ح م اقت ص ا د ت اج پ ی ش ر ژی م ص ه ی ون یس ت ی

دری ا د داشت ی که درش ورای آت لانت ی ک م نتش ر ک رده، به م وض وع ت وس ع ه ق دت ت ول ی د پ رن ده ای نظ ام ی ب دون س رنش ی ن ای ران پ ر داخ ته وت ص ری ح ک رده ملت که ج م ه وری ناس لام ی در م س ر ج ای گ ز ی ن ی روس ی به ع ن وان ی ک ص ا در ک ن ن د ه پ ش ت ا ز ج ن گ ا ف ل ات. «س ی ت ر ی ن و وی چ» در ای ن م ق ال ب ا اش اره به ای ن که ف روش ت س ل ی ح ات ی ای ران، ب وی ژه ا ف زای ش ص ا در ات پ ا ه ا د به ک ش ور ه ای م خت ل ف انج ام ی ده ملت، س خن م ی گ وی ن د و آن را نش ان د ه ن ده ر ا ب ر د گ س ت ر ش نف و ذ ژئ و پ ل ی ت ی ک ی و ت ق وی ت پ ای گ اه س ی ناس ی ای ران در س ط ج ه ی ن ال م ل ل ی م ی دان ن د. در ه م ی ن ار تب اط «د ن ی س ی ت ر ی ن و وی چ» از م ق ام ه ای که ن ه ک ا ر اط لاع ات ی ناس ال رائی ل به آن ام ک ان م ی ده د که ا ز ط ر ی ق ای ج ا د ناس ال ت گ ی ه ای خ ری دار، نقش ی م ح وری در ت ح ولات م ن ط ق ه ای وج ه ان ی ای ف ا ک ن د. ب ا ای ن ح ال، ای ن روی ک رد م ی ت وان د م نج ر به ا ف زای ش ت نش ه ا ون ل پ ای داری د س ط ج ه ان ا ف زای ش دا ده، ا ز ج م له به ل ت ی و پ ی ب ول ی وی، و ن ز وئ لا و ج ب ه پ ول یس اری و در ص ح رای غ ی ی. ای ران در ح ال ت ب دی ل ش دن به ی ک ی ا ز اص ل ی ت ر ی ن ص ا در ک ن ن د گ ار یس لاح در س ط ح ج ه ان ناس ت ب وی ژه ا ز ز م ان ی که ک ش ور ه ای ب ی ش ت ر ی ع لاق ه م ن د به خ ر ی د ا ی ن ق ابل ی ت ه ا س ت ر ی ن و وی چ ب ه ای ن که ای ران، س و داق ت ص ا د ی روش ن ی در ای ن ز م ی نه کس ب م ی ک ن د، م ی گ وی د دب ر آور د م ی ش و د ه ز ی ن س اخت م ر س ت گ اه پ پ ا د م ش ه ور به ش اه د ۱۳۶ ح د و د ۲۰،۰۰۰ ت ا ۴۰،۰۰۰ دلار اش د. ای ن ن ک ته ه م را ب ا اگ ز ارش ه ای ی که ای ران تنها به ر و ی ب ی ش ا ز د و ه زار س ت گ اه پ پ ا د ف روخ ته، نش ان م ی ده د که ته ران ا ز ای ن م ع ام لات م ی ل ی ون ه ا دلار به س ت م ی آور د ب ا ای ن ح ال، ای ران ا ز ای ن پ ر و ی ش چ ی ز ی ی ب ش ت ر ا ب ز و م ال ی به س ت م ی آور د ز ی را ای ن ک ار م م چ ن ی ن س ل ط س ی ناس ی ج م ه وری ناس لام ی را در ای ن ک ش ور و ا ب ز و د ی ت ک ث ی ر خ واه د ش د، ام ا ای ن م ش دار ه ا ام رو ز به وق وع پ ی وس ته ملت. ام ری ک ای ی ه ا در ف م ت ار ی خ ت ح ولات م ن ط ق ه د چ ار ع ق ب م ان د گ ی س ت ن د

یک مقام اطلاعاتی پیشین اسرائیل در «شورای آتلانتیک» مطرح کرد

وحشت امریکا و اسرائیل از صادرات سلاح های پیشرفته ایران

ترجمه

م ق ام ه ای غ ی ی و ص ه ی ون یس ت ی در ب ح ب و ح ه جن گ غ زه ا ز ت وس ع ه ق دت پ پ ا د ی ای ران که به ا ف زای ش ف روش ت س ل ی ح ات ی ای ران به ک ش ور ه ای م خت ل ف انج ام ی ده ملت، س خن م ی گ وی ن د و آن را نش ان د ه ن ده ر ا ب ر د گ س ت ر ش نف و ذ ژئ و پ ل ی ت ی ک ی و ت ق وی ت پ ای گ اه س ی ناس ی ای ران در س ط ج ه ی ن ال م ل ل ی م ی دان ن د. در ه م ی ن ار تب اط «د ن ی س ی ت ر ی ن و وی چ» از م ق ام ه ای که ن ه ک ا ر اط لاع ات ی ناس ال رائی ل

م ح ص ولات ای ران در م ی دان جن گ م ح ک خ ور ده ان د، چه در جن گ روس ی ه ع ل ی ه اوک ر ای ن ا ت وس ط س ا زم ان ه ای ن ی ا ب ت ی ت ح ح م ای ت ای ران م ان ن د ح ن ا الله ل ب ن ان، ح وث ی ه ای ی م ن ی ا شب ه ن ظام ای ن ش ی ع ه در ع راق. ک ار آم دی ای ن جن گ ا ف زاره ا در ح م ل ه ب ه پ ای گ اه امری ک ا در ش م ال ش ر ق ی ا ردن در ۲۸ ژ ان و ی ه، تأ ی د ش د

۲۸
ژانویه

تلاش‌های امریکا را می‌توان مصداق تلاش برای بازدارندگی دانست اما به نظر می‌رسد این بازدارندگی این‌بار در معنایی متفاوت، بیشتر از آنکه متوجه ایران باشد در برابر رژیم صهیونیستی است. مقامات رژیم صهیونیستی طی یک ماه گذشته بارها و بارها مدعی شده‌اند که قصد حمله به ایران را دارند. به عنوان نمونه بنیامین نتانیاهو چندی پیش در پاسخ به خبرنگاری که از وی پرسید چرا اسرائیل به جای حمله مستقیم به ایران، به نیروهای نیابتی حمله می‌کند، مدعی شد: چه کسی گفته اسرائیل به ایران حمله نمی‌کند، ما به ایران حمله می‌کنیم چرا که سرافعی در ایران است و ایران در پشت حملات حوثی‌ها و حزب‌الله لبنان قرار دارد

اوج تنش‌ها بین ایران و امریکا در شرایط جنگ تحمیلی تجربه شد و امروزه با افزایش توان قدرت منطقه‌ای و بازدارندگی ایران، سایه جنگ مدت‌هاست از سر ایران عبور کرده است. امریکا و متحدانش هرچند همان‌طور که گفتم اطلاعات دقیقی از پویایی منطقه ندارند اما اینقدر می‌دانند که بازنده اصلی در هر افزایش تنش و تشنج خود هستند چرا که ایران در مسیر تاریخ حرکت می‌کند و آنها فقط بیهوده می‌کوشند تقویم روزشمار تحولات منطقه را به عقب باز گردانند

م ی ک وش دا بت ک ل ا زی در غ ی ن آن ی ا را ب ا ح م لات م ح د و د به س ت ب گ ی ر د. در ن ت ی ج ه ای ن ا ز دارن دگ ی ی ش ا ز آن که ب خواه ی م م ت وجه ای ر ا ب ه دان ی م ت ص ور م ی ک ن م م ی ت وان اق دام ی ب ر ای راض ی ک ر دن تن دروه ای ن ا ل رائی ل ی دار ی ت که ب اه دف ج ل وگ ی ری ا ز ا ف زای ش تنش ه ا ص ورت م ی پ ذی ر ب وی ژه آن که امری ک ا به ت را ز م ر ک ش وری م ی دان د ک ب ه ت ری ن ک ب ل س ق ر ن، ک ش ان ده ش دن پ ای ای ران به روی ا روی ی ن ظام ی ت م ام ع ی ل ا ل ل رائی ل ل ت.

چرا با وجود تأکید ایران بر استقلال عمل گروه‌های مقاومت و در حالی که گروه کتائب بیانیه داد و نقش ایران در حمایت از مقاومت عراق را رد کرد، مقام‌های امریکایی اصرار دارند که جمهوری اسلامی نقش اول را در حمایت از گروه‌های مقاومت برای حمله به مراکز نظامی امریکا دارد؟

ص رف نظ را ز ت ح ل ی ل ی که د ی ارت لاش امری ک ب ا ر ای به س ت گ ر ف ت ن ا ب ت ک ار ع م ل ب ر ای م ه ار جن ون ا ح ت م ال ی ب ه ران ر ژی م ص ه ی ون یس ت ی ا ر ائه ش د ب ای د ب ه ی ک ن ک ته ت ار ی خ ی اش اره ک ر د: ا ک ن ون س ال ملت که ت و م م و خ و د ب ز رگ ب ی ن ی ای ا ل ات م ت ح ده نه ف ق ط س ی ل ت م داران که ح ت ی ش م ار ز ی ا د ی ا ز پ ژوه ش گ ران و ل ت ا ق ه ای ف ک ر د ر ای ن ک ش ور را ت ه د ی د م ی ک ن ب س ی ار ا ز ن س ی ل ت م داران س ی ل ت گ ذاران در ای ا ل ات م ت ح ده ه ن و ز درک س ت ی ا ز ت ح ولات غ ی ن ی ا ن دارن د و م م ان گ ون ه که درب ار ا ن ق لا ب ل س لام ی ای ران در م ان د ه س ر گ ش ته ا ق دام م ی ک ر د ن د ا ک ن ون م م ان اش ت ب اه ل ت را ب ه ن ح و د ی گ ر ی ت ک ر ار م ی ک ن ن د.

امری ک ای ی ه ا م ع ت ق د ن د ای ران پ ش ت ح ولات م ن ط ق ه و م ر آن چ ه که در غ ی ل س ی ا ل رخ م ی د ه ا ی ت ا د ه ل ت ا م ا ای ن ت ص و ا گ ر چ ا ز ی ک م ن ظ ر م ی ت وان د س ت ب اش د و ل ی ب ر داش ت ی خ ام و ن ل ت م ام ب ه ش م ار م ی رو د و ت م ام و اق ع ی ت ن ی ت چ را که ای ران س ال ملت ک م پ ای ام ح ض ور خ و د پ س ا ز پ ی رو ز ی انق لا ب را به م ن ط ق ه و ج ه ان ص ا در ک ر د ه و اک ن ون در ع ر ص ه م ی دان ی م دارای چ ن ان م ؤل فه ه ای ق د ت پ ی دا و پ ن ه ان ی ملت که م ه ار و ک ن ت ر ل آن د ت وان ای ا ل ات م ت ح ده ن ی ت. ال ب ته پ ی ش ا ز ای ن ر خ ی ملت را ت ژی ت ه ای امری ک ای ی در ده ه ش ت ا د م ی لا دی ن ظ ی ر «پ ل ت ری ک ک لا ون» ت ح ل ی ل گ ر ارش د م ؤث ر س ی ل ت خ اور ن ز دی ک واش ن گ ت ن، م ش دار دا دب و د ن د که ج م ه وری ناس لام ی در غ ی ل س ی ا ب ز و دی ت ک ث ی ر خ واه د ش د، ام ا ای ن م ش دار ه ا ام رو ز به وق وع پ ی وس ته ملت. امری ک ای ی ه ا در ف م ت ار ی خ ت ح ولات م ن ط ق ه د چ ار ع ق ب م ان د گ ی س ت ن د و م م ان ر ا ت ه ام ت آن ان را م ت وجه ای ران م ی ک ن د در ح ال ی که م ح ور م ق اوم ت ا ک ن ون س ال ملت که م ی ر خ و د ر اپ ی دا ک ر د ه و ح ت ی دی گ ر به ک م ک و ه م راه ای ج م ه وری ناس لام ی ای ران ه م ن ی ا ز چ ن ی ن دارد.

یک دیدگاه هم درباره حملات نظامی امریکا به مشکلاتی باز می‌گردد که بایدن در سطح داخلی در آستانه انتخابات ریاست جمهوری دارد؛ آیا می‌توان گفت که هدف اصلی حملات او خاموش کردن موج انتقادات داخلی در امریکا بود؟

ش رای ط خ اص امری ک ا در ت ل ت انه از ت خ ل ات ری ل ت ج م ه وری ای ن ک ش ور م ی ت وان د در ج ل وگ ی ری ا ز اوج گ ی ری ب ی ش ت ر ت نش ه ا م ؤث ر ب اش د ام ا ا ز ط ر ف د ی گ ر ه م ن ب ای د ف ر ام وش ک ر د ک ه م ت اک ن ون ت ح ر ک ل ت س ی ناس ی ج م ه وری خ واه ان در ت ل ت انه از ت خ ل ات م وجب دام ن زدن به ای ن تنش ه ا ب و ده ملت و ای ن رون د م ی ت وان د ا دام ه داب اش د و به م ر حال، ح ض ور ن ی روه ای نظام ی امری ک ا در ب ی رون م ر زا ه م واره در از ت خ ل ات امری ک ا ی ک چ ال ش ب ی ن دو ح ن ا ص ل ی ای ن ک ش ور ملت.

فکر می‌کنید با این وضعیت تنش به اوج خود رسیده و آیا باید منتظر اتفاقی برای تعدیل مواضع تهران و واشنگتن در منطقه بود؟

اوج تنش ه ل ب ی ن ای ران و امری ک ا در ش رای ط جن گ ت ح م ی ل ی تج ربه ش د و امرو زه ا ا ف زای ش ت وان ق درت م ن ط ق ه ای ب ا ز دارن دگ ی ای ران س ای ه جن گ م م ت ملت ا ز س ر ای ران ع ب ور ک ر ده ملت. امری ک ا و م ت ح دانش م ر چن د ه م ان ط ور ک ه گ ف ت م اط لاع ات دق ی ق ی ا ز پ ی ای ی م ن ط ق ه ن دارن دام ا ای ن ق در م ی دان د ک ب ا زن ده اص ل ی در م ر ا ف زای ش تنش و تشنج خ و د س تن د چ را که ای ران در س ی ر ت ار ی خ ح ر ک ت م ی ک ن د و آن ها ف ق ط ب ی ه و ده م ی ک وش ن د و ت ش ن ج خ و د ه س ت ن د چ را که ای ران س ال ملت ک م پ ای ام ح ض ور خ و د پ س ا ز پ ی رو ز ی انق لا ب را به م ن ط ق ه و ج ه ان ص ا در ک ر د ه و اک ن ون در ع ر ص ه م ی دان ی م دارای چ ن ان م ؤل فه ه ای ق د ت پ ی دا و پ ن ه ان ی ملت که م ه ار و ک ن ت ر ل آن د ت وان ای ا ل ات م ت ح ده ن ی ت. ال ب ته پ ی ش ا ز ای ن ر خ ی ملت را ت ژی ت ه ای امری ک ای ی در ده ه ش ت ا د م ی لا دی ن ظ ی ر «پ ل ت ری ک ک لا ون» ت ح ل ی ل گ ر ارش د م ؤث ر س ی ل ت خ اور ن ز دی ک واش ن گ ت ن، م ش دار دا دب و د ن د که ج م ه وری ناس لام ی در غ ی ل س ی ا ب ز و دی ت ک ث ی ر خ واه د ش د، ام ا ای ن م ش دار ه ا ام رو ز به وق وع پ ی وس ته ملت. امری ک ای ی ه ا در ف م ت ار ی خ ت ح ولات م ن ط ق ه د چ ار ع ق ب م ان د گ ی س ت ن د و م م ان ر ا ت ه ام ت آن ان را م ت وجه ای ران م ی ک ن د در ح ال ی که م ح ور م ق اوم ت ا ک ن ون س ال ملت که م ی ر خ و د ر اپ ی دا ک ر ده و ح ت ی دی گ ر به ک م ک و ه م راه ای ج م ه وری ناس لام ی ای ران ه م ن ی ا ز چ ن ی ن دارد.

یک دیدگاه هم درباره حملات نظامی امریکا به مشکلاتی باز می‌گردد که بایدن در سطح داخلی در آستانه انتخابات ریاست جمهوری دارد؛ آیا می‌توان گفت که هدف اصلی حملات او خاموش کردن موج انتقادات داخلی درامریکا بود؟

ش رای ط خ اص امری ک ا در ت ل ت انه از ت خ ل ات ری ل ت ج م ه وری ای ن ک ش ور م ی ت وان د در ج ل وگ ی ری ا ز اوج گ ی ری ب ی ش ت ر ت نش ه ا م ؤث ر ب اش د ام ا ا ز ط ر ف د ی گ ر ه م ن ب ای د ف ر ام وش ک ر د ک ه م ت اک ن ون ت ح ر ک ل ت س ی ناس ی ج م ه وری خ واه ان در ت ل ت انه از ت خ ل ات م وجب دام ن زدن به ای ن تنش ه ا ب و ده ملت و ای ن رون د م ی ت وان د ا دام ه داب اش د و به م ر حال، ح ض ور ن ی روه ای نظام ی امری ک ا در ب ی رون م ر زا ه م واره در از ت خ ل ات امری ک ا ی ک چ ال ش ب ی ن دو ح ن ا ص ل ی ای ن ک ش ور ملت.

فکر می‌کنید با این وضعیت تنش به اوج خود رسیده و آیا باید منتظر اتفاقی برای تعدیل مواضع تهران و واشنگتن در منطقه بود؟

اوج تنش ه ل ب ی ن ای ران و امری ک ا در ش رای ط جن گ ت ح م ی ل ی تج ربه ش د و امرو زه ا ا ف زای ش ت وان ق درت م ن ط ق ه ای ب ا ز دارن دگ ی ای ران س ای ه جن گ م م ت ملت ا ز س ر ای ران ع ب ور ک ر ده ملت. امری ک ا و م ت ح دانش م ر چن د ه م ان ط ور ک ه گ ف ت م اط لاع ات دق ی ق ی ا ز پ ی ای ی م ن ط ق ه ن دارن دام ا ای ن ق در م ی دان د ک ب ا زن ده اص ل ی در م ر ا ف زای ش تنش و تشنج خ و د س تن د چ را که ای ران در س ی ر ت ار ی خ ح ر ک ت م ی ک ن د و آن ها ف ق ط ب ی ه و ده م ی ک وش ن د و ت ش ن ج خ و د ه س ت ن د چ را که ای ران س ال ملت ک م پ ای ام ح ض ور خ و د پ س ا ز پ ی رو ز ی انق لا ب را به م ن ط ق ه و ج ه ان ص ا در ک ر د ه و اک ن ون در ع ر ص ه م ی دان ی م دارای چ ن ان م ؤل فه ه ای ق د ت پ ی دا و پ ن ه ان ی ملت که م ه ار و ک ن ت ر ل آن د ت وان ای ا ل ات م ت ح ده ن ی ت. ال ب ته پ ی ش ا ز ای ن ر خ ی ملت را ت ژی ت ه ای امری ک ای ی در ده ه ش ت ا د م ی لا دی ن ظ ی ر «پ ل ت ری ک ک لا ون» ت ح ل ی ل گ ر ارش د م ؤث ر س ی ل ت خ اور ن ز دی ک واش ن گ ت ن، م ش دار دا دب و د ن د که ج م ه وری ناس لام ی در غ ی ل س ی ا ب ز و دی ت ک ث ی ر خ واه د ش د، ام ا ای ن م ش دار ه ا ام رو ز به وق وع پ ی وس ته ملت. امری ک ای ی ه ا در ف م ت ار ی خ ت ح ولات م ن ط ق ه د چ ار ع ق ب م ان د گ ی س ت ن د و م م ان ر ا ت ه ام ت آن ان را م ت وجه ای ران م ی ک ن د در ح ال ی که م ح ور م ق اوم ت ا ک ن ون س ال ملت که م ی ر خ و د ر اپ ی دا ک ر ده و ح ت ی دی گ ر به ک م ک و ه م راه ای ج م ه وری ناس لام ی ای ران ه م ن ی ا ز چ ن ی ن دارد.

افزایش سرعت انتقال و فروش پهپاد

ا ب ی ل ی ان ای ن س ل ا ح ه ا ت ت ر ی ن گ ز ارش ه ا ه ی اره ف روش پ پ ا ده ای م ه اج ر ۶ ای ران به ا ر تش یس و دار ب رای ب ک ار گ ی ری در جن گ داخ ل ی ای ن ک ش ور، ن ب ای د ش گ ف ت آور ب اش د، م ی گ وی د: در س ال ه ای اخ ی ر ب وی ژه در ی ک س ال گ ذش ته، ای ران س ر ع ت اذ ت ق ال و ف روش پ پ ا ده ای خ و د را به اق ص ی ن ق اط ج ه ان ا ف زای ش دا ده، ا ز ج م له به ل ت ی و پ ی ب ول ی وی، و ن ز وئ لا و ج ب ه پ ول یس اری و در ص ح رای غ ی ی. ای ران در ح ال ت ب دی ل ش دن به ی ک ی ا ز اص ل ی ت ر ی ن ص ا در ک ن ن د گ ار یس لاح در س ط ح ج ه ان ناس ت ب وی ژه ا ز ز م ان ی که ک ش ور ه ای ب ی ش ت ر ی ع لاق ه م ن د به خ ر ی د ا ی ن ق ابل ی ت ه ا س ت ر ی ن و وی چ ب ه ای ن که ای ران، س و داق ت ص ا د ی روش ن ی در ای ن ز م ی نه کس ب م ی ک ن د، م ی گ وی د دب ر آور د م ی ش و د ه ز ی ن س اخت م ر س ت گ اه پ پ ا د م ش ه ور به ش اه د ۱۳۶ ح د و د ۲۰،۰۰۰ ت ا ۴۰،۰۰۰ دلار اش د. ای ن ن ک ته ه م را ب ا اگ ز ارش ه ای ی که ای ران تنها به ر و ی ب ی ش ا ز د و ه زار س ت گ اه پ پ ا د ف روخ ته، نش ان م ی ده د که ته ران ا ز ای ن م ع ام لات م ی ل ی ون ه ا دلار به س ت م ی آور د ب ا ای ن ح ال، ای ران ا ز ای ن پ ر و ی ش چ ی ز ی ی ب ش ت ر ا ب ز و م ال ی به س ت م ی آور د ز ی را ای ن ک ار م م چ ن ی ن س ل ط س ی ناس ی ج م ه وری ناس لام ی در غ ی ل س ی ا ب ز و دی ت ک ث ی ر خ واه د ش د، ام ا ای ن م ش دار ه ا ام رو ز به وق وع پ ی وس ته ملت. امری ک ای ی ه ا در ف م ت ار ی خ ت ح ولات م ن ط ق ه د چ ار ع ق ب م ان د گ ی س ت ن د و م م ان ر ا ت ه ام ت آن ان را م ت وجه ای ران م ی ک ن د در ح ال ی که م ح ور م ق اوم ت ا ک ن ون س ال ملت که م ی ر خ و د ر اپ ی دا ک ر ده و ح ت ی دی گ ر به ک م ک و ه م راه ای ج م ه وری ناس لام ی ای ران ه م ن ی ا ز چ ن ی ن دارد.

تسلیحات محک خورده

ای ت ح ل ی ل گ ران ناس ال رائی ل ی ای ن که در ای ن ز م ی نه، ای ران م ز ای ای ق ابل ت وجه ی ر ی س ب ت به ک ش ور ه ای ی م ان د ای الات م ت ح د ه ملت ناس ال رائی ل ی د ا ر د که ه م ک ن ملت ب ا ز آن ا د ر ج ه ان ک ش ور ه ای ی ب ی ش ت ر ی ع لاق ه م ن د به خ ر ی د ا ی ن ق ابل ی ت ه ا س ت ر ی ن و وی چ ب ه ای ن که ای ران، س و داق ت ص ا د ی روش ن ی در ای ن ز م ی نه کس ب م ی ک ن د، م ی گ وی د دب ر آور د م ی ش و د ه ز ی ن س اخت م ر س ت گ اه پ پ ا د م ش ه ور به ش اه د ۱۳۶ ح د و د ۲۰،۰۰۰ ت ا ۴۰،۰۰۰ دلار اش د. ای ن ن ک ته ه م را ب ا اگ ز ارش ه ای ی که ای ران تنها به ر و ی ب ی ش ا ز د و ه زار س ت گ اه پ پ ا د ف روخ ته، نش ان م ی ده د که ته ران ا ز ای ن م ع ام لات م ی ل ی ون ه ا دلار به س ت م ی آور د ب ا ای ن ح ال، ای ران ا ز ای ن پ ر و ی ش چ ی ز ی ی ب ش ت ر ا ب ز و م ال ی به س ت م ی آور د ز ی را ای ن ک ار م م چ ن ی ن س ل ط س ی ناس ی ج م ه وری ناس لام ی در غ ی ل س ی ا ب ز و دی ت ک ث ی ر خ واه د ش د، ام ا ای ن م ش دار ه ا ام رو ز به وق وع پ ی وس ته ملت. امری ک ای ی ه ا در ف م ت ار ی خ ت ح ولات م ن ط ق ه د چ ار ع ق ب م ان د گ ی س ت ن د و م م ان ر ا ت ه ام ت آن ان را م ت وجه ای ران م ی ک ن د در ح ال ی که م ح ور م ق اوم ت ا ک ن ون س ال ملت که م ی ر خ و د ر اپ ی دا ک ر ده و ح ت ی دی گ ر به ک م ک و ه م راه ای ج م ه وری ناس لام ی ای ران ه م ن ی ا ز چ ن ی ن دارد.

**جذابیت توانمندی های نظامی

ایران اقتصادی

Iran NEWSPAPER

ISSN1027-1449
Keytitle: IRAN (Tehran)
irannewspaper.ir

• سه‌شنبه ۱۷ بهمن ۱۴۰۲
• سال سی‌ام
• شماره ۸۳۹۸

بسته ضد تورمی بانک مرکزی به ثمر نشست

کاهش ۱۷ درصدی تورم در دولت سیزدهم

۸

آمارها نشان می‌دهد که در ابتدای فعالیت دولت سیزدهم، رشد نقدینگی ۴۲.۸ درصد بود و در حال حاضر این عدد با کاهش ۱۷.۶ واحد درصدی به ۲۵.۲ درصد رسیده است

مدیرعامل شرکت توانیر در گفت و گو با «ایران»:

ظرفیت نیروگاه‌های صنایع به ۲ هزار مگاوات افزایش می‌یابد

۹

وزارت نیرو در دولت جدید برای افزایش ظرفیت منصوبه نیروگاهی کشور از سه روش مختلف ایجاد نیروگاه‌های جدید، ارتقای توان نیروگاه‌های موجود و نیز تعمیر و نوسازی نیروگاه‌های موجود استفاده کرد

پوشش تورم مواد غذایی با کالابرگ

دولت از امروز ۲۲۰ هزار تومان یارانه مضاعف به دهک‌های اول تا هفتم پرداخت می کند

سبد غذایی برای حمایت از خانوار

ردیف	عنوان کالا	واحد	مقدار	قیمت مبنا	هزینه خرید سبد مبنا(۱۴۰۱)	قیمت روز	هزینه خرید سبد روز
۱	(لبنیات): شیر کم چرب بطری	لیتر	۳/۰	۱۸,۰۰۰	۵۴,۰۰۰	۲۳,۲۵۰	۶۹,۷۵۰
۲	(لبنیات): پنیر uf	بسته ۴۰۰ گرمی	۱/۰	۳۷,۰۰۰	۳۷,۰۰۰	۴۵,۰۰۰	۴۵,۰۰۰
۳	(لبنیات): ماست کم چرب	دبه ۲.۵ کیلویی	۱/۰	۳۹,۸۰۰	۳۹,۸۰۰	۵۶,۲۰۰	۵۶,۲۰۰
۴	تخم مرغ	کیلو	۱/۰	۴۲,۰۰۰	۴۲,۰۰۰	۴۹,۰۰۰	۴۹,۰۰۰
۵	گوشت مرغ	کیلو	۱/۰	۶۰,۰۰۰	۶۰,۰۰۰	۸۲,۰۰۰	۸۲,۰۰۰
۶	روغن مایع	بسته ۸۱۰ گرمی	۱/۰	۵۵,۰۰۰	۵۵,۰۰۰	۵۶,۷۰۰	۵۶,۷۰۰
۷	ماکارونی	بسته ۷۰۰ گرمی	۱/۰	۱۸,۰۰۰	۱۸,۰۰۰	۲۴,۰۰۰	۲۴,۰۰۰
۸	برنج	کیلو	۲/۰	۴۰,۰۰۰	۸۰,۰۰۰	۵۵,۰۰۰	۱۱۰,۰۰۰
۹	قند و شکر	کیلو	۰/۵	۲۳,۰۰۰	۱۱,۵۰۰	۳۳,۰۰۰	۱۶,۵۰۰
۱۰	حبوبات	کیلو	۱/۲	۳۰,۰۰۰	۳۶,۰۰۰	۵۸,۰۰۰	۶۹,۶۰۰
۱۱	گوشت منجمد گوساله	کیلو	۰/۵	۱۸۰,۰۰۰	۹۰,۰۰۰	۳۳۰,۰۰۰	۱۶۵,۰۰۰
	جمع کل				۵۲۳,۳۰۰		۷۴۳,۷۵۰

گزارش

دولت سیزدهم از امروز ۱۷ بهمن ماه به مدت سه ماه در قالب طرح فجرانه، میزان افزایش تورمی قیمت اقلام ۱۱گانه کالابرگ الکترونیک را براساس قیمت روز با شارژ حساب سرپرستان خانوارهای اول تا هفتم درآمدی جبران می کند. بدین ترتیب میزان افزایش قیمت اقلام ۱۱گانه کالابرگ الکترونیک مبنای سال ۱۴۰۱ با قیمت روز ۲۲۰ هزار تومان است که دولت با اجرای طرح فجرانه این میزان افزایش را به حساب یارانه‌بگیران مشمول پرداخت می کند.

دولت با اجرای طرح کالابرگ الکترونیک، اختیار، افزایش تاب‌آوری و رشد قدرت خرید، دسترسی به نشان‌های غذایی داخلی و خارجی با یارانه موجود و پرداخت مابه‌التفاوت خرید انجام شده از سوی دولت، اعتباری برای ۶۱ میلیون واجد شرایط در هفت دهک اول درآمدی فراهم کرده است.

مرحله نخست اجرای این طرح به گونه‌ای بود که سه دهک اول درآمدی و مددجویان تحت پوشش سازمان بهزیستی و کمیته امداد از امتیاز تشویقی آن بهره‌مند می‌شدند و اگر ۲۰۰ هزار تومان مبلغ یارانه خود را از میان این ۱۱ قلم (برنج ایرانی، حبوبات، شیر کم‌چرب، پنیر، ماست کم‌چرب، مرغ، تخم‌مرغ، روغن مایع، ماکارونی و قند و شکر که طبق نظر انستیتوی تغذیه ایران به تأیید رسیده بود در سبد غذایی این طرح با قیمت سال ۱۴۰۱ تعریف شد.) خریداری می‌کردند، یارانه تشویقی به میزان ۱۲۰ هزار تومان در بستر شبکه ملی اعتبار و براساس کد ملی سرپرستان خانوار به حساب آنها واریز می‌شد. به عبارتی دیگر با استفاده از این طرح، یارانه دهک‌های یک تا ۳ درآمدی به ۵۲۰ هزار تومان و یارانه دهک‌های چهارم تا هفتم درآمدی به ۴۲۰ هزار تومان افزایش یافت.

جزئیات طرح فجرانه

اما چهارمین برش از برش‌های حمایتی دولت سیزدهم در قالب طرح کالابرگ الکترونیک کاملاً متفاوت با سه برش دیگر است. بدین معنا که اعتبار ۲۲۰ هزار تومان هیچ ارتباطی با یارانه نقدی ندارد و این میزان اعتبار در واقع هزینه مابه‌التفاوت قیمت روز ۱۱ قلم طرح کالابرگ الکترونیک است که به حساب یارانه‌بگیران در صورت خرید واریز می‌شود.

در این طرح یک سبد غذایی حاوی ۱۱ قلم برای تأمین حداقل کالری، پروتئین، ریزمغذی و ویتامین‌های لازم برای هر فرد منطبق با نظر انستیتو تغذیه ایران با قیمت‌های مبنای سال ۱۴۰۱ انتخاب شده است و مابه‌التفاوت قیمت سبد مبنای سال ۱۴۰۱ با قیمت روز از محل یارانه جدید که همان ۲۲۰ هزار تومان است تأمین می‌شود. بر این اساس قیمت روز سبد ۱۱ قلم ۷۴۳ هزار و ۷۵۰ تومان بوده که خانوار دهک‌های اول تا هفتم درآمدی در صورت خرید این سبد می‌بایست قیمت سال ۱۴۰۱ را به مبلغ ۵۲۳ هزار و ۳۰۰ از جیب خود پرداخت کرده و مابه‌التفاوت آن تا قیمت روز به مبلغ ۲۲۰ هزار و ۴۵۰ تومان از محل اعتبار جدید دولت تأمین کنند. معاون رفاه و امور اقتصادی وزیر تعاون، کار و رفاه اجتماعی در این باره گفت که اعتبار جدید ۲۲۰ هزار تومانی علاوه بر یارانه ۳۰۰ و ۴۰۰ هزار تومانی فعلی بوده و خانوار یارانه‌بگیر مجزا یارانه نقدی خود را ماهانه دریافت خواهند کرد و مبلغ حمایتی دولت به‌صورت اعتبار در حساب سرپرست خانوار تخصیص یافته و در زمان خرید و متناسب با میزان خرید مصرف می‌شود. خانوارها فرصت دارند تا قبل از دریافت یارانه نقدی جدید این میزان یارانه ارائه شده را پرداخت کنند.

به گفته علیرضا عسگریان که در این باره با رسانه‌ها روز گذشته نشست خبری برگزار کرده بود، خانوارها می‌توانند اقلام طرح را در سقف وزنی و کالایی تعریف شده خریداری کنند و امکان جابه‌جایی اعتبار بین گروه‌های کالایی مقدور نیست. به عبارتی با اعتبار برنج امکان خرید روغن وجود ندارد و فقط برای گروه لبنیات(شیر، پنیر و ماست) امکان‌پذیر است. طبق گفته عسگریان، این طرح در بستر شبکه ملی اعتبار و همکاری سایر دستگاه‌ها اجرایی می‌شود. معاون وزیر رفاه در این باره افزود: با احتساب یارانه تشویقی ۲۲۰ هزار تومانی که در طرح فجرانه در نظر گرفته شده است، یارانه ۴۰۰ هزار تومانی یک فرد در صورت خرید سبد مذکور به ۶۲۰ هزار تومان و یارانه ۳۰۰ هزار تومانی نیز به ۵۲۰ هزار تومان افزایش می‌یابد اما به شرطی که از ۱۱ قلم مواد غذایی تعریف شده در سبد غذایی خریداری کنند.

حذف خرید ۲۰۰ هزار تومانی از سبد برای بهره‌مندی از یارانه تشویقی

به گفته وی، شرط قبلی برای خرید ۲۰۰ هزار تومانی از سبد جهت بهره‌مندی از یارانه تشویقی «حذف» شده است. این در حالی است که خانوارها با خرید هر قلم از مواد خوراکی از یارانه تشویقی مربوط به همان ماده غذایی استفاده می‌کنند. عسگریان تأکید کرد: با توجه به اینکه خرید از سبد غذایی «اختیاری» است لذا افراد می‌توانند یارانه خود را در صورت تمایل «نقدی» برداشت کنند. این در حالی است که همچنان این یارانه به حساب سرپرستان خانوارها واریز می‌شود لذا امکان خرید مواد خوراکی سبد تغذیه‌ای نیز با کارت سرپرست خانوار امکان‌پذیر است. وی با اشاره به برخی افراد که هنگام مراجعه به فروشگاه کارت بانکی خود را همراه ندارند، اظهار کرد: در این صورت این افراد می‌توانند با کد دستوری #۱۴۶۳*۵۰۰* از میزان اعتبار باقی‌مانده خود مطلع شوند. معاون وزیر رفاه در خصوص نحوه تعیین دهک هر خانواده گفت: دهک‌ها با بررسی کد ملی هر شخص و همچنین بررسی میزان تراکنش‌های بانکی آنها اعم از ساتنا، پایا و دارایی آنها در پنجره واحد دولت صورت می‌گیرد.

> با احتساب یارانه تشویقی ۲۲۰ هزار تومانی که در طرح فجرانه در نظر گرفته شده است، یارانه ۴۰۰ هزار تومانی یک فرد در صورت خرید سبد مذکور به ۶۲۰ هزار تومان و یارانه ۳۰۰ هزار تومانی نیز به ۵۲۰ هزار تومان افزایش می‌یابد اما به شرطی که از ۱۱ قلم مواد غذایی تعریف شده در سبد غذایی خریداری کنند

برش

۴۰۰ هزار فروشگاه خرید کالاها

براساس طرح کالابرگ الکترونیک، اعتبار یارانه برای همه یارانه‌بگیران در دهک‌های اول تا هفتم که ۶۱ میلیون نفر از جامعه را شامل می‌شوند و آنها می‌توانند با مراجعه به بیش از ۴۰۰ هزار فروشگاه خرید کالاها را انجام دهند. مشمولان با نصب برنامه شبکه ملی اعتبار «شما» می‌توانند فروشگاه‌های نزدیک محل سکونت را شناسایی کرده و برای خرید ۱۱ قلم کالای اساسی به این مراکز خرید مراجعه و برای استعلام از مانده حساب کد دستوری #۱۴۶۳*۵۰۰* را شماره‌گیری کنند.

خبر

ابطال مجوز بانک ملی اثری بر تجارت ایران و عراق ندارد

فعال تجاری ایران در عراق در رابطه با خبر ابطال مجوز فعالیت بانک ملی ایران در عراق گفت: مبادلات تجاری ایران و عراق با روش‌های گوناگونی صورت می‌گیرد؛ بنابراین نمی‌توان گفت ابطال مجوز فعالیت یک بانک می‌تواند تأثیر خاصی در تجارت ایران با این کشور داشته باشد. محمدعلی نادب در گفت‌وگو با ایرنا افزود: تجار عراقی در ایران اقدام به خرید می‌کنند و بار را در ایران تحویل می‌گیرند؛ بنابراین مبادلات بانکی در تجارت با عراق جایگاه خاصی ندارد. نادب با اشاره به این موضوع که عراق قانون تجارت مشخصی ندارد بیان کرد: در این کشور دولت قدرتمند نیست و تعدادی از طایفه‌ها از دولت قدرت بیشتری دارند برای همین مسیر تجارت این کشور با سایر کشورها متفاوت است و با این اخبار هیچ تغییری در تجارت با این کشور رخ نمی‌دهد، حتی اگر قرار باشد برای یکی از دو کشور در تجارت مشکلی ایجاد شود آن کشور عراق است نه ایران. این فعال تجاری ایران در عراق با بیان اینکه بیشتر صادرات ایران و عراق از طریق کشور امارات صورت می‌گیرد، تأکید کرد: این خبر تأثیر منفی بر تجارت دو کشور نداشته و مثل سابق مبادلات دو کشور ادامه دارد؛ بنابراین فضاسازی افزایش نرخ دلار به بهانه این خبر بی‌اساس است و توسط افرادی سودجو مطرح شده است.

ریزش ۵ هزار تومانی قیمت دلار آزاد در ۵ روز

روند صعودی نرخ دلار غیررسمی از روز شنبه با اقدامات ترکیبی بانک مرکزی وارد سیر نزولی شد و به کف کانال ۵۴ هزار تومان کاهش پیدا کرد.

به گزارش رسانه بانک مرکزی، مرور کوتاهی بر تاریخچه تغییرات نرخ ارز در سال‌های ۹۷ به بعد بخوبی نشان می‌دهد که اگر مدیریت کنونی بانک مرکزی در این یک سال اخیر نبود، دلار می‌توانست جهش چندین برابری تجربه کند و کوتاه هم نیاید! سال ۹۶ نرخ دلار از کانال ۴ هزار تومان ناگهان به کانال ۱۰ هزار تومان پرش داشت و به مرور و بی‌وقفه بالا رفت تا اینکه بعد از رسیدن به قله ۳۳ هزار تومان، کانال ۲۸ هزار تومانی را تا اواخر ۱۴۰۰ حفظ کرد.

دی ماه سال گذشته، محمدرضا فرزین؛ رئیس کل بانک مرکزی در همان ساعات اولیه شروع به کار در ساختمان لاجوردی میرداماد، سیاست تثبیت را وارد میدان کرد و گویا می‌دانست که نوشداروی اقتصاد و بازار ارز در آن روزها چیست و چه باید کند. با همین سیاست هم توانست نوسانات پایان سال را کنترل کند و دلار را که تا کانال ۶۰ هزار تومان هم پیش رفت به کانال ۴۹ هزار تومان پایین کشید. بعد از ۹ ماه تجربه تثبیت نرخ ارز در محدوده مشخص، از اواسط دی ماه بحران‌های متعددی در کشور و منطقه شروع شد که بدون مدیریت هوشمندانه بانک مرکزی و

تجربه تثبیت ماه‌های گذشته می‌توانستیم شاهد جهش نرخ دلار تا رقم‌های بسیار بالاتر باشیم، اما خوشبختانه با نوسانات حداقلی در این مدت روبه‌رو بودیم. در این مدت تأکید مسئولان بانک مرکزی و صاحبنظران اقتصادی بر موقتی بودن نوسانات بازار ارز و بازگشت نرخ‌ها به سطوح قبلی بود.

روند صعودی نرخ دلار در بازار غیررسمی ارز و کانال‌های تلگرامی که تا چهارشنبه هفته پیش وارد کانال ۵۹ هزار تومانی شده بود، از روز شنبه با اقدامات ترکیبی بانک مرکزی وارد سیر نزولی شد و در حال حاضر به میانه کانال ۵۴ هزار تومان کاهش پیدا کرده است که به گفته کارشناسان، امکان کاهش قیمت دلار تا کف دامنه ۵۰ هزار تومان هم وجود دارد. براساس مشاهدات میدانی در بازار سبزه میدان و خیابان فردوسی نیز معامله‌گران علاقه‌ای به خرید ندارند و در کف بازار غیررسمی، دلار را حتی با نرخ ۵۴ هزار تومان هم نمی‌خرند.

برش

موفقیت بانک مرکزی در کنترل قیمت ارز

کارشناسان معتقدند کاهش عطش تقاضا، ورود بموقع بازارساز و تزریق درهم، کاهش التهابات منطقه، شروع تعطیلات سال نو چینی و همچنین سیاست و اقدامات بانک مرکزی اعم از عرضه شمش در مرکز مبادله ایران و ضرب سکه‌های جدید و عرضه اوراق با نرخ سود ۳۰ درصد، همه دست به دست هم داد تا قیمت دلار آزاد ریزش کند.

اصغر بالسینی، سخنگوی مرکز مبادله ارز و طلای ایران دیروز از معامله ۲۰۰ کیلوگرم شمش طلا در ۲۰ روز خبر داد و گفت: این اتفاق باعث شده علاوه بر کمک به صادرکنندگان، نیاز تقاضای مصرفی هم در صنف اتحادیه طلا و جواهر تأمین شود. وی تأکید کرد: بازار طلا همان‌طور که از بازار ارز تأثیر می‌گیرد، به همان نسبت بر این بازار اثر دارد. وقتی عرضه طلا در بازار انجام می‌شود و کسانی که نیازهای مصرفی دارند می‌توانند این نیاز را تأمین کنند اثر آن بر بازار طلا و به موازات آن بازار ارز نمایان می‌شود. اجرای این سیاست بانک مرکزی بخوبی توانست در تأمین نیاز واقعی بازار و کاهش تقاضا مؤثر باشد.

آگهی مزایده عمومی فروش ۱۰۰ دستگاه خودرو

نوبت اول

به‌شماره ۲۱۳۳/۱۴۰۲/۲۲

بانک سپه در نظر دارد مزایده ۱۰۰ دستگاه خودرو مستعمل خود را از طریق سامانه تدارکات الکترونیکی دولت (ستاد) به نشانی الکترونیکی www.setadiran.ir و با شماره ۱۰۰۲۰۰۱۰۳۶۰۰۰۰۰۹ به‌صورت الکترونیکی برگزار نماید.

تاریخ انتشار فراخوان مزایده در سامانه: ساعت ۰۸:۰۰ صبح روز سه‌شنبه به‌تاریخ ۱۴۰۲/۱۱/۱۷

آخرین مهلت دریافت اسناد مزایده از طریق سامانه: ساعت ۱۶:۰۰ روز دوشنبه به‌تاریخ ۱۴۰۲/۱۱/۲۳

تاریخ بازدید: از ساعت ۰۹:۰۰ صبح روز سه‌شنبه به‌تاریخ ۱۴۰۲/۱۱/۱۷ لغایت ساعت ۱۵:۰۰ روز شنبه به‌تاریخ ۱۴۰۲/۱۲/۵ (بازدید همه روزه به‌جز پنج‌شنبه‌ها و ایام تعطیل مقدور می‌باشد).

آخرین مهلت ارسال پیشنهاد: ساعت ۱۶:۰۰ روز شنبه به‌تاریخ ۱۴۰۲/۱۲/۵

تاریخ بازگشایی پاکت‌ها: ساعت ۰۸:۰۰ صبح روز سه‌شنبه به‌تاریخ ۱۴۰۲/۱۲/۸

توجه: لطفاً به اصلاحات احتمالی انجام‌شده در آگهی نوبت دوم مزایده حاضر که در روز چهارشنبه به‌تاریخ ۱۴۰۱/۱۱/۱۸ در روزنامه‌های کثیرالانتشار منتشر می‌گردد و یا سایت بانک سپه به نشانی الکترونیکی wwww.banksepah/ta که تا پایان مهلت ارائه پیشنهادات ملاک عمل می‌باشد توجه نمایید.

• به ماشین‌های مورد مزایده مالیات بر ارزش افزوده تعلق می‌گیرد.

توضیحات و شرایط:

◄ مزایده‌گران به‌منظور بازدید از خودروی موضوع مزایده و جهت کسب اطلاع از جزئیات بیشتر می‌توانند پس از خرید اسناد و درنظر قراردادن شرایط مزایده، با جناب آقای هادی محمدپور به‌شماره تلفن ۶۶۶۹۷۶۰۳ و ۶۶۶۹۴۰۷۶ – ۰۲۱ تماس و هماهنگی لازم را به‌عمل آورند.

◄ شرکت در مزایده صرفاً از طریق سامانه تدارکات الکترونیکی دولت «ستاد» می‌باشد و کلیه مراحل فرآیند مزایده شامل خرید و دریافت اسناد مزایده (درصورت وجود هزینه مربوطه)، پرداخت تضمین شرکت در مزایده (ودیعه)، ارسال پیشنهاد قیمت و اطلاع از وضعیت برنده بودن مزایده‌گران محترم از این طریق امکان‌پذیر می‌باشد.

◄ علاقه‌مندان به شرکت در مزایده می‌بایست جهت ثبت‌نام و دریافت گواهی امضای الکترونیکی (توکن) با سامانه تدارکات الکترونیکی (ستاد) به‌شماره تلفن ۱۴۵۶-۰۲۱ تماس و یا به آدرس اینترنتی www.setadiran.ir مراجعه نمایند.

اداره کل املاک بانک سپه

۱۶۶۱۲۱۵-۴۳۵۴

فراخوان مناقصه عمومی یک مرحله‌ای

شماره ۵۲۴۷۸۹۹۷ نوبت اول

KSC

شرکت فولاد خوزستان در نظر دارد انجام فعالیت اجرایی ذیل را طبق شرح کار و خدمات تدوین شده مندرج در اسناد مناقصه پس از ارزیابی کیفی از طریق مناقصه به پیمانکار واجد شرایط واگذار نماید. لازم به ذکر است با توجه به اینکه اعلام آمادگی و دریافت اسناد مناقصه از طریق وب‌سایت مدیریت تأمین‌کنندگان به آدرس الکترونیکی https://pim.ksc.ir انجام خواهد شد ضروری است مناقصه‌گران در صورت عدم عضویت قبلی، مراحل ثبت‌نام در سایت مذکور را جهت شرکت در مناقصه محقق سازند.

◄ الف- موضوع مناقصه: عملیات آب‌بندی و مقاوم‌سازی سازه‌های صنعتی شرکت فولاد خوزستان

◄ ب- شرح مختصری از مشخصات و مقادیر کار: عملیات آب‌بندی، ترمیم و مقاوم‌سازی کلیه سازه‌های بتنی صنعتی واحدهای فولادسازی، احیاها، مواد اولیه، انرژی و سیالات و سایر نقاط و مناطق جغرافیایی شرکت فولاد خوزستان، شامل فعالیت‌های روتین، اضطراری و برنامه‌ای از سوی واحدهای بهره‌بردار

◄ ج- محل اجرای خدمات و مدت انجام کار: محل انجام خدمات/پروژه در واحد تعمیرات ساختمان‌ها و سازه‌های صنعتی شرکت فولاد خوزستان و مدت اجرای قرارداد از تاریخ ابلاغ شروع به کار توسط کارفرما ۱۲ ماه می‌باشد.

◄ د- شرایط مناقصه‌گران متقاضی:

● داشتن ظرفیت آزاد (تعدادی و ریالی) در رشته مربوطه (با توجه به نوع مناقصه)

● دارا بودن رتبه‌بندی متناسب با موضوع مناقصه از سازمان برنامه و بودجه کشور (حسب مورد)

● داشتن سابقه مفید در رابطه با موضوع مناقصه و حسن شهرت در فعالیت‌های گذشته براساس رزومه کاری و توان فنی و مهندسی

● دارا بودن صلاحیت ایمنی معتبر از اداره تعاون، کار و رفاه اجتماعی براساس ماده ۲ و ۳ آیین‌نامه ایمنی امور پیمانکاری مصوب وزارت کار و امور اجتماعی در تاریخ ۱۳۸۹/۰۳/۰۵

● دارا بودن گواهی صلاحیت معتبر از اداره تعاون، کار و رفاه اجتماعی موضوع تصویب‌نامه شماره ۲۷۰۵۶/ت/۳۸۳۲۶هـ مورخ ۸۱/۰۹/۰۵ هیأت محترم وزیران، در خصوص انجام خدمات موضوع مناقصه

● توانایی ارائه ضمانت‌نامه شرکت در مناقصه به مبلغ ۲,۰۰۰,۰۰۰,۰۰۰ (ریال)

● توانایی تهیه ضمانت‌نامه انجام تعهدات (در صورت برنده شدن) به میزان ۵% بار مالی پیمان بر اساس نرخ پیشنهادی

● در تعیین برنده مناقصه و در شرایط برابر اولویت با شرکت‌های بومی استانی است.

تذکر: حسب مورد ارائه یک نسخه از اساسنامه، شرکت‌نامه و آگهی تأسیس و آخرین آگهی تغییرات ثبت شده در روزنامه رسمی کشور و هرگونه گواهی مبنی بر واجد شرایط بودن شرکت، مطابق با مفاد آگهی الزامی می‌باشد.

◄ هـ- محل، مهلت و چگونگی دریافت مدارک مناقصه‌گران: از کلیه متقاضیان دعوت به عمل می‌آید پس از انتشار آگهی در این فراخوان و حداکثر تا تاریخ ۱۴۰۲/۱۱/۲۷ با مراجعه به نشانی اینترنتی فوق‌الذکر ضمن تکمیل فرآیند ثبت‌نام و تأیید نهایی آن و ارسال درخواست اعلام آمادگی از طریق وب‌سایت مذکور، نسبت به بارگذاری مدارک مورد نیاز به همراه مستندات مربوطه مطابق با اطلاعات درخواست شده در وب‌سایت اقدام نمایند تا ارزیابی لازم وفق آیین‌نامه و دستورالعمل ارزیابی کیفی شرکت فولاد خوزستان بر روی مدارک ارسالی متقاضیان به عمل آید.

تأکید می‌گردد اعلام آمادگی و ارسال مدارک، هیچگونه حقی را برای متقاضیان جهت شرکت در مناقصه‌های آتی این شرکت ایجاد ننموده و مدارک الصاقی و همچنین کسب امتیاز براساس معیارهای ارزیابی کیفی و توانمندی‌های بهداشتی و زیست‌محیطی (HSE) می‌باشد.

ضمناً اسناد مناقصه برای متقاضیان واجد شرایط در مرحله ارزیابی کیفی نیز از طریق آدرس مذکور قابل دریافت خواهد بود. همچنین زمان برگزاری جلسه توجیهی (سایت ویزیت) پیش از اعلام قیمت، زمان تحویل و گشایش پاکات در اسناد مناقصه درج شده است. (ارائه معرفی‌نامه و کارت ملی برای متقاضیان شرکت در مناقصه و نمایندگان شرکت‌ها در همه مراحل لازم و ضروری می‌باشد.)

◄ و- نام و نشانی کارفرما: خوزستان، اهواز، ابتدای بزرگراه خلیج فارس، بلوار فولاد خوزستان، شرکت فولاد خوزستان، کدپستی: ۶۱۷۸۸-۳۳۱۱

ضمناً متقاضیان می‌توانند جهت کسب اطلاعات بیشتر با شماره تلفن ۰۰۹۸۶۱۳۲۱۳۶۴۱۶ خانم مریم اهدایی (کارشناس امور قراردادها) تماس حاصل فرمایند.

روابط عمومی شرکت فولاد خوزستان

فراخوان مناقصه عمومی

نوبت اول

شرکت ملی نفت ایران
شرکت ملی مناطق نفتخیز جنوب (هلدینگ جنوب اسپاسی خاص)

توجه: اعلام آمادگی جهت شرکت در این مناقصه صرفاً به‌صورت الکترونیکی(توکن) و از طریق سامانه ستاد به نشانی www.setadiran.ir می‌باشد.

مناقصه عمومی یک مرحله‌ای شماره م م/۰۲/۰۴۱۱ مربوط به مرمت و بهسازی جاده و محوطه چاه ۱۱ نفت سفید

الف- شرح مختصر خدمات

انجام عملیات تخریب، عملیات خاکی، عملیات بنایی با سنگ، اندود و بندکشی، قالب‌بندی و چوب بست، کارهای فولادی، بتن‌ریزی، زیراساس، اساس و بالاست، نصب علائم و تجهیزات ایمنی، مرمت محوطه چاه، مرمت سلر، مرمت گودال آبگل، مرمت گودال سوخت، ژنوممبر این، احداث آبرو و پل بتنی در طول مسیر و جاده دسترسی مد نظر می‌باشد.

ب- محل اجرای خدمات و مدت انجام کار

محل اجرای خدمات در ۱۵ کیلومتری هفتکل و مدت انجام آن ۸ ماه می‌باشد.

ج- برآورد کار فرما

برآورد کارفرما جهت انجام خدمات ۱۸۲,۲۸۲,۲۳۴,۴۹۴ ریال و تعدیل‌پذیر می‌باشد.

د- شرایط مناقصه‌گران متقاضی

- داشتن ظرفیت آزاد (تعدادی و ریالی) در رشته مربوطه

- مناقصه‌گران دارای حداقل پایه ۵ گرایش آب یا حداقل پایه ۵ گرایش راه و ترابری - در تعیین برنده مناقصه و در شرایط برابر، اولویت با شرکت‌های بومی استانی می‌باشد. - داشتن گواهی‌نامه تأیید صلاحیت ایمنی از اداره کل تعاون، کار و رفاه اجتماعی. داشتن گواهی‌نامه تأیید صلاحیت ایمنی از اداره کل تعاون، کار و رفاه اجتماعی الزامی است و همچنین اصالت گواهی نامه مذکور ارائه گردیده می‌بایست در سایت www.mcls.gov.ir رویت گردد. عدم ارائه یا رویت گواهی نامه صلاحیت ایمنی به‌منزله حذف از مناقصه می‌باشد. - توانایی ارائه تضمین شرکت در فرآیند ارجاع کار به‌مبلغ ۹,۱۴۰,۱۱۱,۷۲۵ ریال که بایستی به یکی از دو صورت زیر ارائه گردد:

الف: ارائه رسید وجه صادره از سوی حسابداری کارفرما مبنی بر واریز مبلغ فوق‌الذکر به‌شماره حساب IR۹۴۰۱۰۰۰۰۳۰۰۵۲۱۶۰۴۰۲۲۰۶۷ نزد بانک مرکزی جمهوری اسلامی ایران شعبه مرکزی جمهوری اسلامی ایران - اهواز کد ۰ حساب - به‌نام شرکت ملی مناطق نفتخیز جنوب

ب: ارائه ضمانت‌نامه بانکی به میزان مبلغ فوق‌الذکر طبق فرم نمونه که ابتدا برای مدت (۹۰روز) معتبر بوده وپس از آن نیز با اعلام کارفرما برای مدت (۹۰ روز) دیگر قابل تمدید باشد.

- توانایی ارائه ۵% مبلغ پیمان (در صورت برنده شدن) به‌عنوان تضمین انجام تعهدات- ارائه یک نسخه تایید شده از صورت‌های مالی حسابرسی شده توسط سازمان حسابرسی یا اعضای جامعه حسابداران رسمی الزامی است. (مبنای پذیرش در خصوص هرگونه گزارش حسابرسی صورت‌های مالی، بارگذاری گزارش مذکور از طریق سایت جامع حسابداران رسمی ایران (قابل استعلام در وبگاه www.iacpa.ir) با قابلیت مشاهده در سامانه پردیس می‌باشد) مناقصه‌گر جهت تحویل تضمین شرکت در فرآیند ارجاع کار علاوه بر بارگذاری تصویر تضمین از طریق سامانه لازم است به‌صورت حضوری به دفتر کمیسیون مناقصات در اهواز، کوی فدائیان اسلام مجتمع تندگویان، واقع در روبه‌روی بلوک دو، ساختمان طرح‌های راه و ساختمان در مهلت مقرر مراجعه و تضمین را تسلیم نماید.

هـ- محل و مهلت دریافت مدارک مناقصه‌گران

از کلیه متقاضیان واجد شرایط دعوت به‌عمل می‌آید ظرف مهلت مقرر در این فراخوان جهت دریافت اسناد و اعلام آمادگی از طریق سامانه ستاد و به نشانی www.setadIran.ir مراجعه نمایند تا ارزیابی‌های لازم وفق آیین‌نامه اجرایی بند ج ماده ۱۲ قانون برگزاری مناقصات (ارزیابی ساده) بر روی مدارک ارسالی مناقصه‌گران به‌عمل آید.

ا- مهلت اعلام آمادگی: به‌صورت الکترونیکی (غیرحضوری و) از ساعت ۸:۰۰ تاریخ ۱۴۰۲/۱۱/۲۳ لغایت ساعت ۱۹:۰۰ تاریخ ۱۴۰۲/۱۲/۰۲

۲- مبلغ خرید اسناد و شماره حساب: واریز مبلغ ۷,۶۱۶,۰۰۰ ریال از طریق درگاه موجود در سامانه به نشانی www.setadIran.ir

محل، زمان تحویل و گشایش پیشنهادها

متقاضیان مکلفند پیشنهادات خود را حداکثر تا ساعت ۱۴:۳۰ روز چهارشنبه مورخ ۱۴۰۳/۰۱/۰۸ به‌صورت الکترونیکی و از طریق سامانه ستاد تسلیم نمایند. ضمنا پیشنهادات در ساعت ۰۸:۳۰ روز چهارشنبه مورخ ۱۴۰۳/۰۱/۱۵ گشایش و قرائت خواهد شد و حضور نماینده مناقصه‌گران با معرفی‌نامه و کارت شناسایی معتبر بلامانع است. همچنین مناقصه‌گران می‌بایست ضمن بارگذاری الکترونیکی تصویر تضمین شرکت در فرآیند ارجاع کار در سامانه تا ساعت ۱۴:۳۰ روز چهارشنبه مورخ ۱۴۰۳/۰۱/۰۸ اصل تضمین مذکور را به‌صورت فیزیکی به کمیسیون مناقصات شرکت ملی مناطق نفتخیز جنوب در آدرس: اهواز - کوی فدائیان اسلام مجتمع تندگویان، واقع در روبه‌روی بلوک دو، ساختمان سابق طرح‌های راه و ساختمان تسلیم نمایند.

همزمان ارائه معرفی‌نامه و کارت ملی برای متقاضیان شرکت در مناقصه و نمایندگان شرکت‌ها در همه مراحل لازم و ضروری می‌باشد.

تذکر: حسب مورد ارائه یک نسخه اصلی از اساسنامه شرکت‌ها، آگهی تاسیس، آخرین تغییرات ثبتی و هرگونه گواهی مبنی بر واجد شرایط بودن شرکت مطابق با مفاد آگهی الزامی می‌باشد.

۱۶۵۹۴۴۸

امور حقوقی و قراردادها - شرکت ملی مناطق نفتخیز جنوب

WWW.NISOC.IRhttp://iets.mporg.ir

بنگاه

توسعه تعاملات مپنا و ذوب آهن اصفهان در حوزه تأمین ریل و حمل و نقل ریلی

در راستای افزایش تعاملات گروه مپنا با ذوب آهن اصفهان، علی امام مدیرعامل بخش حمل و نقل گروه مپنا، مهدی رشیدی مدیر برنامه‌ریزی و توسعه صدر تأمین و هیأت همراه با مهدی کوهی مدیرعامل ذوب آهن اصفهان و جمعی از معاونین و مدیران این شرکت، دیدار و گفت‌وگو کردند.

علی امام مدیرعامل بخش حمل و نقل گروه مپنا در این دیدار گفت: از بخش‌های مختلف کارخانه ذوب آهن اصفهان و محصولات راهبردی آن بویژه ریل ملی بازدید بسیار خوبی داشتیم، همچنین توانمندی‌های مدیریت راه‌آهن و ترابری این شرکت در بخش ساخت و تعمیر تجهیزات نیز بسیار چشمگیر بود.

وی افزود: گروه مپنا از طریق ساخت پروژه تصفیه خانه ذوب آهن و همچنین حمل مواد اولیه این کارخانه تعاملات بسیار خوبی با ذوب آهن اصفهان دارد و هدف از بازدید و نشست امروز ارتقای سطح این همکاری‌ها و مشارکت بیشتر با توجه به توانمندی‌ها و پتانسیل‌های دو شرکت است.

مدیرعامل بخش حمل و نقل گروه مپنا ادامه داد: ذوب‌آهن اصفهان با تولید ریل خودکفایی در عرصه تأمین داخل این محصول استراتژیک را برای ایران اسلامی رقم زد و گروه مپنا هم در بخش حمل و نقل ریلی فعالیت‌های بسیار خوبی داشته است لذا بهره‌گیری از این ظرفیت‌ها در راستای ارزش‌آفرینی برای ایران عزیزمان از اهمیت شایان توجهی برخوردار است.

مهدی کوهی مدیرعامل ذوب آهن اصفهان نیز اظهار داشت: این مجتمع عظیم صنعتی با تولید ریل پیشران بخش حمل و نقل ریلی کشور در دو بخش راه‌آهن سراسری و متروی کلان شهرها است و خطوط مختلف ریلی کشور مانند میانه- اردبیل، چابهار-زاهدان، همدان- سنندج و در بخش مترو نیز کلان شهرهایی مانند تهران، اصفهان، مشهد و... ریل مورد نیازشان را از ذوب آهن اصفهان تأمین می کنند.

وی افزود: در بخش صنعتی‌سازی ساختمان نیز ذوب‌آهن اصفهان با تولید تیرآهن بال پهن تا سایز ۳۰ به‌عنوان نماد سازه سبز و ایمن در سطح کشور شناخته می‌شود و همچنین آمادگی خود را برای تأمین فولاد مورد نیاز طرح نهضت ملی اعلام کرده است.

علی محمدی / ایران

بسته ضد تورمی بانک مرکزی به ثمر نشست

کاهش ۱۷ درصدی تورم در دولت سیزدهم

> آمارها نشان می‌دهد که در ابتدای فعالیت دولت سیزدهم، رشد نقدینگی ۴۲.۸ درصد بود و در حال حاضر این عدد با کاهش ۱۷.۶ واحد درصدی به ۲۵.۲ درصد رسیده است. این نرخ در ابتدای امسال ۳۳.۱ درصد بود که با کاهش ۷.۹ واحد درصدی مواجه شده است و این میزان نیز نسبت به ماه گذشته آن یعنی آذرماه ۱.۸ واحد درصد کاهش پیدا کرده است

گزارش

بانک مرکزی با اجرای سیاست پولی، کنترل ترازنامه و تثبیت نرخ، رشد ۱۲ ماهه نقدینگی از ۴۲.۸ درصد مهرماه ۱۴۰۰ را به ۲۵ درصد رساند و رشد دوازده‌ماهه پایه پولی در ادامه روند نزولی از ۴۵ درصد فروردین ۱۴۰۲ به ۳۱.۷ درصد کاهش یافت که ماحصل این اقدامات کاهش ۱۷ واحد درصدی تورم است.

به گزارش ایرنا، در سال ۱۴۰۲ در راستای تحقق بخشی به منویات رهبر معظم انقلاب در اعلام شعار سال؛ مهار تورم و رشد تولید، تیم اقتصادی دولت با همکاری بانک مرکزی، سازمان برنامه و بودجه و وزارت امور اقتصادی و دارایی، مجموعه‌ای از اقدامات مشتمل بر ۱۹ بند را تدوین و با عنوان «برنامه مهار تورم و رشد تولید در سال ۱۴۰۲» در ۱۹ اردیبهشت ماه ۱۴۰۲ در شورای اقتصاد تصویب کرد. این مصوبه حاوی تکالیفی برای دستگاه‌های اجرایی بوده که برای اطمینان از تحقق شعار سال، کاهش نرخ تورم و افزایش نرخ رشد اقتصادی در سال جاری تدوین شده است.

در همین راستا و حسب تکالیف محول شده، بانک مرکزی مجموعه‌ای از اقدامات را پیرامون بسته مهار تورم و رونق تولید انجام داده است که در ادامه به صورت خلاصه به آن اشاره می کنیم.

اصلاح ساختار بانکی

بانک مرکزی حسب تکلیف محول شده در بند شماره (۷) ابلاغیه شورای اقتصاد، ضمن شناسایی و قرار دادن بانک‌ها و مؤسسات اعتباری غیربانکی ناسالم و غیرقابل بازسازی در فرایند حل و فصل، اقدام به تعیین تکلیف بانک‌ها و مؤسسات اعتباری غیربانکی ناسالم و غیرقابل بازسازی کرده است.

در راستای بهبود نسبت کفایت سرمایه بانک‌ها و ارتقای آن به حد استاندارد هشت درصد (بند شماره ۸ ابلاغیه)، بانک مرکزی اقداماتی مانند شناسایی بانک‌ها و مؤسسات مالی و اعتباری غیربانکی با کفایت سرمایه زیر هشت درصد، ارائه برنامه افزایش سرمایه توسط بانک‌های شناسایی شده و برگزاری مجمع عمومی فوق‌العاده برای افزایش سرمایه را در دستور کار قرار داد و در این ارتباط پیشرفت نسبتاً مناسبی به وجود آمده است.

یکی از بندهای مهم ابلاغیه شورای اقتصاد، بند شماره (۱۰) در خصوص کنترل ترازنامه بانک‌هاست. در این خصوص بانک مرکزی ضمن پیگیری برنامه کنترل ترازنامه بانک‌ها و اعمال حدود مجاز رشد ترازنامه بانک‌ها متناسب با امتیاز احصا شده حسب شاخص‌های سلامت بانکی، اقداماتی مانند اعمال قاعده روی سامانه متمرکز اعطای تسهیلات و تعهدات (سمات)، اصلاح سقف تسهیلات و تعهدات کلان برای بانک‌های عدول کننده از حد ماهانه کنترل مقداری ترازنامه، اصلاح سقف تسهیلات و تعهدات اشخاص مرتبط برای بانک‌های عدول کننده از حد ماهانه کنترل مقداری ترازنامه را نیز انجام داد.

همچنین اعمال تودیع سپرده قانونی تا سقف ۱۵ درصد برای بانک‌های تخطی‌کننده از ضوابط کنترل ترازنامه از دیگر اقداماتی است که بانک مرکزی حسب مصوبه شورای پول و اعتبار برای این قبیل بانک ها اعمال کرده است.

با اجرای مجموعه سیاست‌های بانک مرکزی (اعم از سیاست پولی، کنترل ترازنامه و سیاست تثبیت) نرخ رشد ۱۲ماهه نقدینگی از ۴۲.۸ درصد در مهرماه سال ۱۴۰۰ طی روندی نزولی به ۲۵.۹ درصد در هفته منتهی به ۲۱ دی ماه ۱۴۰۲ کاهش یافته است. همچنین رشد دوازده‌ماهه پایه پولی در ادامه روند نزولی خود از ابتدای سال ۱۴۰۲ از ۴۵.۰ درصد در فروردین‌ماه به ۳۳.۵ درصد در آذرماه کاهش یافت.

انتشار اوراق گواهی سپرده مدت دار

یکی دیگر از اقداماتی که بانک مرکزی در چهارچوب بند (۱۴) احکام شورای اقتصاد به پیش برده است، عملیاتی نمودن شرایط انتشار اوراق گواهی سپرده مدت دار خاص است که شرایط انتشار آن امکان ارائه درخواست از سوی بانک‌ها طی بخشنامه ای در خردادماه سال جاری به بانک‌ها ابلاغ شد.

تسهیل دسترسی عموم جامعه به تسهیلات بانکی

تسهیل دسترسی عموم جامعه به تسهیلات بانکی نیز از دیگر اقدامات بانک مرکزی است که در چهارچوب برنامه مهار تورم و رشد تولید و براساس بند شماره (۱۵) ابلاغیه شورای اقتصاد از سوی بانک مرکزی عملیاتی شده است.

در این خصوص، بخشنامه اعطای تسهیلات خرد توسط بانک مرکزی تدوین و به شبکه بانکی ابلاغ شده است. بر این اساس سقف فردی تسهیلات قرض‌الحسنه بانک های قرض الحسنه از ۲۰۰ میلیون تومان به ۳۰۰ میلیون تومان، سقف مبلغ تسهیلات اعتبار کارت اعتباری از ۲۰۰ میلیون تومان به ۳۰۰ میلیون تومان و مبلغ تسهیلات قرض‌الحسنه شرکت های حقوقی (کسب و کارهای خرد و دانش بنیان) از ۵۰۰ میلیون تومان به ۷۵۰ میلیون تومان افزایش یافته است.

بررسی وضعیت تسهیلات خرد پرداختی نشان می دهد از کل تسهیلات پرداختی طی نه ماهه سال جاری، مبلغ ۹۵۵۹.۴ هزار میلیارد ریال (معادل ۲۴.۷ درصد از کل تسهیلات پرداختی) به صورت تسهیلات خرد (کمتر از ۳ میلیارد ریال) اعطا شده است.

تعیین نرخ هدف رشد نقدینگی در محدوده ۲۵ درصد

بانک مرکزی حسب بند شماره (۱۹) ابلاغیه شورای اقتصاد، برنامه پولی خود را با در نظر گرفتن هدف رشد نقدینگی ۲۵ درصد عملیاتی کرد. در این زمینه، برنامه پولی با هدف کنترل رشد خلق پول بانک‌ها از طریق اعمال سقف بر رشد ترازنامه آنها (دارایی‌ها و بدهی‌ها) و کاهش رشد سالانه نقدینگی کشور تا پایان سال ۱۴۰۲ به زیر ۲۵ درصد تدوین شد که اجرای برنامه فوق با استفاده از ابزارهای سیاستی و نظارتی بانک مرکزی از جمله عملیات بازار باز، کنترل اضافه برداشت، تنظیم رابطه مالی بخش دولتی و بانک مرکزی و عملیات ارزی (خرید و فروش ارز) با همکاری ارکان ذیربط بویژه سازمان برنامه و بودجه کشور و وزارت امور اقتصادی و دارایی در حال پیگیری است.

برش

دستاورد بسته ضد تورمی بانک مرکزی

در مجموع ماحصل اقدامات و پیگیری‌های صورت‌گرفته از سوی بانک مرکزی در اجرای بسته مهار تورم و رونق تولید حاکی از آن است که رشد نقدینگی در دی ماه نسبت به مقطع مشابه سال قبل معادل ۲۵.۲ درصد شد که این رقم دلالت‌های دستاوردی مختلفی دارد.

نخست آنکه برای اولین بار پس از گذشت ۵۵ ماه، نرخ رشد نقدینگی در محدوده ۲۵ درصد قرار گرفت. به این معناکه آخرین باری که نرخ رشد نقدینگی در محدوده ۲۵ درصد بود در خرداد ماه ۱۳۹۸ بود. دوم آنکه روند نزولی نرخ رشد نقدینگی در ادامه روندی است که از شروع فعالیت دولت سیزدهم و از ابتدای امسال شکل گرفت. آمارها نشان می‌دهد که در ابتدای فعالیت دولت سیزدهم، رشد نقدینگی ۴۲.۸ درصد بود و در حال حاضر این عدد با کاهش ۱۷.۶ واحد درصدی به ۲۵.۲ درصد رسیده است. این نرخ در ابتدای امسال ۳۳.۱ درصد بود که با کاهش ۷.۹ واحد درصدی مواجه شده است و این میزان نیز نسبت به ماه گذشته آن یعنی آذر ماه ۱.۸ واحد درصد کاهش پیدا کرده است. از سوی دیگر طی این مدت شاهد کاهش رشد پایه پولی هم راستا با کاهش رشد نقدینگی هستیم براین اساس رشد پایه پولی در آذر ماه معادل ۳۱.۷ درصد بوده است که نسبت به ابتدای سال که ۴۵ درصد بوده، ۱۳.۳واحد درصد کاهش پیدا کرده است که این امر روند بهبود متغیرهای کلان اقتصادی و کل های پولی را نشان می‌دهد. علاوه بر این در مدت مذکور شاخص کاهش نرخ تورم مصرف کننده نیز ۱۷ واحد درصد و نرخ تورم تولیدکننده نیز معادل ۹.۵ درصد کاهش یافته است. البته در این میان، ضریب فزاینده نیز حدود ۰.۸ درصد نسبت به ابتدای سال کاهش یافته است.

فراخوان جذب پیمانکاران شوت و فیوژن

آسیاتک asiatech

شرکت انتقال داده‌های آسیاتک در راستای توسعه توان اجرایی خود در سطح استان‌های کشور، از فعالان با تجربه در حوزه‌های عملیاتی و اجرایی ذیل با حجم بالا دعوت به همکاری می‌نماید:

- اجرای شوتینگ فیبر با تکنولوژی میکروکیبل و میکروداکت
- اجرای فیوژن فیبر نوری در شبکه FTTH (فیوژن در ODC، FAT و مفصل‌ها و هند هول‌ها)

در این راستا از پیمانکارانی که تمایل به همکاری با این شرکت را دارند خواهشمند است، رزومه و سوابق مرتبط خود به آدرس ایمیل زیر ارسال نمایند.

لازم به ذکر است که حسب نیاز، ماشین‌آلات تخصصی از سوی شرکت آسیاتک در اختیار پیمانکاران محترم قرار خواهد گرفت.

ایمیل: BUY@ASIATECH.IR

تلفن کارشناس هماهنگ کننده: ۰۹۰۰۰۹۰۰۲۳۵

آگهی تجدید فراخوان

۷۷۰۰۴۰۱۰۷۰/ت ک م ع/۱۸۲۲

نوبت اول

طراحی و ساخت

به روش مهندسی معکوس تلمبه کامل 2P_157

آخرین مهلت ارسال مدارک، طبق بند ۴ صفحه ۲ اسناد مناقصه تا پایان وقت اداری روز دوشنبه مورخه ۱۴۰۲/۱۱/۳۰ می‌باشد. برای کسب اطلاعات بیشتر و مبلغ تضمین شرکت در مناقصه به سایت شرکت (www.torc.ir) بخش فراخوان‌ها مراجعه فرمایید.

TORC TENDERS

روابط عمومی شرکت پالایش نفت تهران

آگهی مناقصه عمومی یک مرحله‌ای

به‌شماره ۳۸-۱۴۰۲

JPPC پتروشیمی جم‌پیلن

شرکت پتروشیمی جم پیلن(سهامی عام) در نظر دارد نسبت به انجام موضوع به‌شرح ذیل مطابق با مشخصات و براساس شرایط مندرج در مدارک و اسناد مناقصه از طریق برگزاری مناقصه عمومی یک مرحله‌ای اقدام نماید.

موضوع مناقصه: خرید ۶ دست لباس آلومینیومی دو تیکه ضد حرارت برند بولدوزر (bulldozer) مورد نیاز کارخانه شرکت پتروشیمی جم پیلن.

الف: دریافت اسناد: متقاضیان واجد شرایط می‌توانند پس از انتشار آگهی در روزنامه با ارائه معرفی‌نامه معتبر و فیش واریزی به‌مبلغ ۱/۰۰۰/۰۰۰ ریال به‌حساب شماره ۲۶۶۳۱۳۰۱۲۱ بانک تجارت شعبه پتروشیمی جم، جهت خرید اسناد مناقصه حداکثر تا ساعت ۱۵ روز چهارشنبه مورخ ۱۴۰۲/۱۱/۲۵ به نشانی: تهران - شهرک قدس - بلوار فرحزادی - بلوار ایوانک - خیابان شجریان شمالی - جنب بانک تجارت - پلاک ۵ - شرکت پتروشیمی جم پیلن- طبقه اول - واحد امور حقوقی و پیمانها مراجعه نمایند.

ب: مبلغ و نوع تضمین شرکت در مناقصه: تضمین شرکت در مناقصه، مبلغ ۶۶۰/۰۰۰/۰۰۰ ریال به‌صورت ضمانت‌نامه بانکی از بانک‌ها و مؤسسات مالی و اعتباری دارای مجوز لازم و مورد تأیید بانک مرکزی جمهوری اسلامی ایران می‌باشد.

پ: محل و مهلت تحویل پاکت های پیشنهادی: اسناد مناقصه بایستی توسط اشخاص مجاز تکمیل، امضا و ممهور شود و حداکثر تا ساعت ۱۵ روز چهارشنبه مورخ ۱۴۰۲/۱۲/۰۹ نسبت به تحویل پاکت‌ها در تهران به نشانی شهرک قدس، بلوار فرحزادی، بلوار ایوانک، خیابان شجریان شمالی، پلاک ۵، شرکت پتروشیمی جم پیلن، طبقه چهارم، واحد حراست اقدام گردد. ضمناً محل گشایش پاکت‌های پیشنهادی، سالن کنفرانس شرکت پتروشیمی جم پیلن می‌باشد.

تذکر۱: به پیشنهادهایی که فاقد سپرده یا امضای مشروط و مخدوش و سپرده‌های کمتر از میزان مقرر، چک شخصی و نظایر آن و پیشنهادهایی که پس از انقضای مدت مقرر در اسناد مناقصه واصل شود مطلقاً ترتیب اثر داده نخواهد شد.

تذکر۲: سایر اطلاعات و جزئیات مربوطه در اسناد مناقصه مندرج می‌باشد.

تذکر۳: هزینه انتشار این آگهی بر عهده برنده نهایی مناقصه خواهد بود.

تذکر۴: شرکت پتروشیمی جم پیلن در قبول یا رد هر یک یا تمام پیشنهادها در هر مرحله از مناقصه بدون ذکر دلیل مختار است.

روابط عمومی و امور بین‌الملل شرکت پتروشیمی جم پیلن (سهامی عام)

آگهی مناقصه

شماره ۱۴۰۲/۰۲۰/م

نوبت اول

موضوع: انجام خدمات طراحی و احداث ساختمان مرکز فرعی برق D جدید، تهیه و نصب تهویه، سیستم‌های اعلان و اطفاء حریق و سایر خدمات به صورت EPC

آخرین مهلت اعلام آمادگی و ارسال فرم تکمیل شده ارزیابی مناقصه‌گران تا پایان وقت اداری روز دوشنبه ۱۴۰۲/۱۱/۳۰ می‌باشد. برای کسب اطلاعات بیشتر و مبلغ تضمین شرکت در مناقصه به سایت شرکت به آدرس (www.torc.ir) بخش فراخوان‌ها مراجعه فرمایید.

TORC TENDERS

روابط عمومی شرکت پالایش نفت تهران

آگهی فراخوان

۷۷۰۰۴۰۲۳۹۶/ت ک م ع/۲۰۴۹

نوبت اول

خرید Supply Of A New Flare Knock Out

آخرین مهلت ارسال مدارک، طبق بند ۴ صفحه ۲ اسناد مناقصه تا پایان وقت اداری روز چهارشنبه مورخه ۱۴۰۲/۱۲/۰۲ می‌باشد. برای کسب اطلاعات بیشتر و مبلغ تضمین شرکت در مناقصه به سایت شرکت (www.torc.ir) بخش فراخوان‌ها مراجعه فرمایید.

TORC TENDERS

روابط عمومی شرکت پالایش نفت تهران

آگهی مزایده عمومی

نوبت دوم

فروش املاک و اراضی ۱۴۰۲/۱۶

اداره کل راه و شهرسازی استان تهران به نمایندگی از سازمان ملی زمین و مسکن

در نظر دارد تعداد ۵۸ قطعه اراضی و املاک تجاری و مسکونی خود را در شهرهای تهران، اسلامشهر، پیشوا، صفادشت، فیروزکوه، پاکدشت، قرچک و دماوند از طریق مزایده عمومی با شرایط نقد و اقساط به‌فروش برساند.

متقاضیان می‌توانند برای مشاهده اطلاعات کامل و مشخصات املاک و اراضی، مراحل برگزاری مزایده از دریافت اسناد و شرایط و ثبت‌نام در مزایده، به سامانه تدارکات الکترونیکی دولت (ستاد) به آدرس www.setadiran.ir مراجعه نمایند.

- شماره مزایده در سامانه ستاد ایران ۲۰۰۲۰۰۳۰۲۹۰۰۰۰۰۲
- آخرین مهلت دریافت اسناد مزایده از سامانه ستاد مورخ ۱۴۰۲/۱۱/۲۸ تا ساعت ۱۲ ظهر
- آخرین مهلت ارائه پیشنهاد قیمت در سامانه ستاد مورخ ۱۴۰۲/۱۲/۸ تا ساعت ۱۲ ظهر

آگهی فراخوان

۰۲۸۰۳۷۶/ت ک م ع/۲۰۵۵

نوبت اول

خرید پنج قلم MESH

آخرین مهلت ارسال مدارک، طبق بند ۴ صفحه ۲ اسناد مناقصه تا پایان وقت اداری روز دوشنبه مورخه ۱۴۰۲/۱۲/۰۷ می‌باشد. برای کسب اطلاعات بیشتر و مبلغ تضمین شرکت در مناقصه به سایت شرکت (www.torc.ir) بخش فراخوان‌ها مراجعه فرمایید.

TORC TENDERS

روابط عمومی شرکت پالایش نفت تهران

آگهی تجدید فراخوان

۰۲۸۰۱۹۱/ت ک م ع/۲۰۱۶

نوبت اول

خرید ۱۲۰۰ متر LINE PIPE

آخرین مهلت ارسال مدارک، طبق بند ۴ صفحه ۲ اسناد مناقصه تا پایان وقت اداری روز دوشنبه مورخه ۱۴۰۲/۱۲/۰۷ می‌باشد. برای کسب اطلاعات بیشتر و مبلغ تضمین شرکت در مناقصه به سایت شرکت (www.torc.ir) بخش فراخوان‌ها مراجعه فرمایید.

TORC TENDERS

روابط عمومی شرکت پالایش نفت تهران

ظرفیت نیروگاه‌های درحال بهره‌برداری صنایع به ۲ هزار مگاوات افزایش می‌یابد

گفت‌وگو

عکس: ایران

آمار و ارقام موجود نشان می‌دهد ظرفیت اسمی نیروگاه‌های کشور در سال ۱۴۰۲ به ۹۱ هزار و ۲۸۸ مگاوات رسید که دستیابی به این رقم در نتیجه افزایش ۷ هزار و ۷۵۷ مگاواتی ظرفیت تولید برق نیروگاهی در دو سال گذشته محقق شده است.

دولت سیزدهم باهدف جبران ناترازی شدید میان میزان تولید و مصرف برق کشور که در سال‌های قبل مشکلات فراوانی را برای صنعت برق کشور و نیز جامعه ایجاد کرده بود، اقدام به افزایش ظرفیت تولید برق در کشور از مسیرهای مختلف کرد.

در نتیجه مجموعه این اقدام‌ها تا سال ۱۴۰۲ ظرفیت نصب شده یا اسمی نیروگاه‌های کشور به ۹۱ هزار و ۲۸۸ مگاوات رسید که نسبت به آغاز دولت سیزدهم از افزایش حدوداً ۷ درصدی حکایت دارد.

این میزان افزایش ظرفیت منصوبه نیروگاهی کشور در نتیجه افزایش ظرفیت تولید برق به میزان ۷ هزار و ۷۵۷ مگاوات در دو سال گذشته اتفاق افتاد که نسبت به متوسط عملکرد دولت‌های یازدهم و دوازدهم در افزایش ظرفیت سالانه تولید برق افزایش بیش از ۴۰ درصدی را نشان می دهد.

وزارت نیرو در دولت جدید برای افزایش ظرفیت منصوبه نیروگاهی کشور از سه روش مختلف ایجاد نیروگاه‌های جدید، ارتقای توان نیروگاه‌های موجود و نیز تعمیر و نوسازی نیروگاه‌های موجود استفاده کرد.

برهمین اساس طی دو سال از طریق ایجاد نیروگاه‌های حرارتی جدید ۵ هزار و ۱۹۸ مگاوات به ظرفیت تولید برق کشور گذشته افزوده شد.

همچنین از طریق ارتقای توان تولید نیروگاه‌های موجود وزارت نیرو موفق شد یک‌هزار و ۴۰۰ مگاوات دیگر نیز به ظرفیت تولید برق کشور اضافه کند.

از طریق نوسازی و رفع ایرادات نیروگاه‌های موجود نیز رقمی معادل ۶۰۰ مگاوات به ظرفیت نیروگاهی کشور اضافه شد.

علاوه بر موارد مذکور از طریق ایجاد نیروگاه‌های تجدیدپذیر رقمی معادل ۲۲۵ مگاوات به ظرفیت تولید برق کشور افزوده شده است.

در کنار این موارد وزارت نیرو موفق شد از طریق نیروگاه‌های تولید پراکنده و مولدهای مقیاس کوچک نیز ۳۳۴ مگاوات به ظرفیت تولید برق کشور اضافه کند.

مجموعه اقدام‌هایی که موجب شد تا ظرفیت منصوبه نیروگاهی کشور از عدد ۸۵ هزار مگاوات در سال ۱۴۰۰ به عدد ۹۱ هزار و ۲۸۸ مگاوات درحال حاضر برسد که افزایشی حدوداً ۷ درصدی را نشان می د هد.

مجموعه اقدام‌هایی که به گفته وزیر نیرو ناترازی صنعت برق را نسبت به سال پایه ۱۴۰۰ پنجاه درصد افزایش داده است.

در این میان، تشدید تحریم‌ها، مشکلات اقتصادی و عدم استفاده از ظرفیت‌های سرمایه‌گذاری خارجی در سال‌های گذشته نتوانست مانع از توقف سرعت قطار پیشرفت وتوسعه صنعت برق شود و دولت با بهره‌گیری از تجربیات گذشته توانست رشد شاخص‌های توسعه در این صنعت زیربنایی و زیرساختی را حفظ و حتی پتانسیل‌های داخلی را بیش از گذشته برای تأمین نیازهای کشور به‌کار گیرد.

درهمین رابطه، مصطفی رجبی‌مشهدی مدیرعامل شرکت توانیر به مناسبت چهل و پنجمین سالگرد پیروزی شکوهمند انقلاب اسلامی و ایام‌الله دهه مبارک فجر در گفت‌وگویی با «ایران» به تشریح وضعیت صنعت برق از ابتدای انقلاب تاکنون پرداخت؛ آمارهایی که نشان می‌دهد باور به «ما می‌توانیم» در صنعت برق، تهدیدها را تبدیل به فرصت کرده و با اتکا و اعتماد به توان متخصصان داخلی و جوانان این مرز و بوم، گام‌های مؤثری در جهت خنثی‌سازی تحریم‌ها برداشته شده است.

● اکنون در آستانه ۴۵ سالگی انقلاب اسلامی ایران، اگر بخواهیم نگاهی آماری به وضعیت صنعت برق داشته باشیم، از سال ۵۷ تاکنون شبکه برق به چه میزان توسعه یافته است؟

ظرفیت نامی نیروگاه‌های کشور در سال ۵۷، ۷ هزار و ۲۴ مگاوات بود که این میزان تا پایان آبان ۱۴۰۲ به ۹۱ هزار و ۸۴۵ مگاوات رسیده است.

در واقع ظرفیت نامی نیروگاه‌های کشور در ۴۵ سال اخیر ۱۳ برابر شده و متوسط رشد سالانه ظرفیت اسمی نیروگاه‌ها از سال ۵۷ تا پایان سال ۱۴۰۱، ۶٫۳ درصد بوده است.

افزون بر این، در ۴۵ سال اخیر طول خطوط فوق توزیع از ۹ هزار و ۱۳ به ۷۶ هزار و ۸۵۴ کیلومتر مدار، طول خطوط انتقال از ۴ هزار و ۵۴۸ به ۵۶ هزار و ۲۲۷ کیلومتر مدار، ظرفیت پست‌های فوق توزیع از ۹ هزار و ۳۲۷ به ۱۲۶ هزار و ۷۷۷ مگاولت‌آمپر و «ظرفیت پست‌های انتقال» از ۹ هزار و ۱۵۰ به ۱۸۶ هزار و ۵ مگاولت‌آمپر رسیده که رشد متوسط سالانه هرکدام از آنها به ترتیب ۵٫۲ درصد، ۶٫۱ درصد، ۶٫۴ درصد و ۷٫۴ درصد بوده است.

همچنین در سال ۵۷ «طول خطوط فشار ضعیف توزیع»، ۳۶ هزار و ۱۳۷ کیلومتر، «طول خطوط فشار متوسط توزیع»، ۳۲ هزار و ۷۷ کیلومتر، «ظرفیت ترانسفورماتورهای توزیع»، ۸ هزار و ۳۳۰ مگاولت‌آمپر و «تعداد ترانسفورماتورهای توزیع»، ۲۶ هزار و ۴۹۵ دستگاه بوده که تاکنون این تعداد به ترتیب به ۳۸۷ هزار و ۳۶۵ کیلومتر، ۴۶۱ هزار و ۲۴۱ کیلومتر، ۱۴۱ هزار و ۶۸۹ مگاولت‌آمپر و ۸۴۱ هزار و ۷۳ دستگاه رسیده است.

در واقع در ۴۵ سال اخیر روزانه ۷٫۲ کیلومتر مدار خط انتقال و فوق توزیع و ۴۷٫۵ کیلومتر خط فشار متوسط و ضعیف توزیع به طول شبکه برق کشور افزوده شده است.

● در دولت سیزدهم این شاخص‌هایی که مطرح کردید چه میزان رشد کرده‌اند؟

در دو سال گذشته در کنار برنامه مدیریت مصرف برق، افزایش ظرفیت تولید برق کشور نیز برای تأمین پایدار برق و جبران ناترازی در دستور کار بوده است، به‌طوری که ظرفیت نامی نیروگاه‌ها از ۸۵ هزار و ۵۰۸ مگاوات در مرداد ۱۴۰۰ با رشد ۶ هزار و ۳۳۷ مگاواتی به ۹۱ هزار و ۸۴۵ مگاوات در پایان آبان امسال رسیده است.

در واقع در این دو سال حدود ۷ درصد ظرفیت نامی نیروگاه‌ها افزایش یافته است که متناسب با آن طول خطوط فوق توزیع ۲ هزار و ۸۲ کیلومتر مدار، طول خطوط انتقال هزار و ۹۳۶ کیلومتر مدار، ظرفیت پست‌های فوق توزیع، ۸ هزار و ۵۵۲ مگاولت آمپر، ظرفیت پست‌های انتقال ۱۳ هزار و ۳۸۲ مگاولت آمپر، طول خطوط فشار ضعیف توزیع، ۴ هزار و ۳۶۵ کیلومتر، طول خطوط فشار متوسط توزیع ۱۵ هزار و ۲۴۱ کیلومتر، ظرفیت ترانسفورماتورهای توزیع، ۹ هزار و ۸۸ مگاولت‌آمپر و تعداد ترانسفورماتورهای توزیع ۵۸ هزار و ۷۳ دستگاه افزایش یافته است.

● شاخص دسترسی جمعیت روستایی به برق پس از انقلاب چه روندی را طی کرده است؟

تعداد روستاهای برق‌دار شده از ۴ هزار و ۳۶۷ روستا در سال ۵۷ به ۵۸ هزار و ۷۶۹ روستا رسیده و ۱۳ برابر شده است، در واقع پس از انقلاب، هر روز حدود ۳ روستا به برق دسترسی پیدا کرده است.

در دوره ۲۹ ماه فعالیت دولت سیزدهم نیز به ۴۳۰ روستا برق‌رسانی شده، شبکه برق ۱۴ هزار و ۵۶۱ روستا در قالب طرح بهارستان بهسازی و ۱۸ هزار خانوار عشایری با سامانه‌های خورشیدی قابل حمل برق‌دار شده‌اند.

باید اضافه کنم، در قالب طرح بهارستان، جابه‌جایی و مقاوم‌سازی پایه‌های برق معابر روستایی و احداث روشنایی معابر عمومی روستاها، تقویت شبکه و رفع ضعف ولتاژ مشترکین روستاها، اصلاح فرسودگی شبکه برق روستایی، توسعه شبکه و تأمین برق ۲۵۰ هزار متقاضی انشعاب برق و بهسازی شبکه برق فوق توزیع مناطق روستایی انجام می‌شود که جمعیتی بالغ بر ۴ میلیون نفر را تحت پوشش قرار می‌دهد.

در قالب این برنامه ۱۶۲ هزار اصله پایه برق جابه‌جا، ۱۳۵ هزار کیلومتر شبکه اصلاح، ۱۴۸ هزار روشنایی و ۵۱۰۰ دستگاه ترانسفورماتور نصب یا بهسازی شده است.

● صنعت برق چه تعداد مشترک دارد؟

در دو سال گذشته ۲ میلیون و ۱۰ هزار مشترک به مشترکان صنعت برق افزوده شده و تعداد مشترکان به ۴۰ میلیون و ۱۸۶ هزار مشترک رسیده این درحالی است که در ابتدای انقلاب فقط ۳ میلیون و ۳۹۹ هزار مشترک در کشور از نعمت برق برخوردار بودند.

● برای تأمین برق این تعداد مشترک و گذر موفق از اوج مصرف برق در تابستان ۱۴۰۳ چه تمهیداتی اندیشیده شده است؟

برای اوج بار ۱۴۰۱ تعداد ۱۰۰ برنامه و برای اوج بار ۱۴۰۲ تعداد ۱۴۰ برنامه تهیه شد و برای اوج بار ۱۴۰۳ نیز تعداد ۱۸۰ برنامه طراحی و تنظیم شده است.

تابستان امسال رکوردهای حد نصاب مصرف برق یکی پس از دیگری شکسته شد و حداکثر تقاضا در زمان اوج مصرف برق در ۱۵ مرداد امسال به عدد ۷۳ هزار و ۴۶۳ مگاوات رسید ولی با وجود آن تأمین برق پایدار فراهم شد، این موفقیت نشان می‌دهد که برنامه‌های مدنظر به‌رغم گرمای بی‌سابقه هوا، اثربخش بوده‌اند و حرکت درست در مسیر این ۱۸۰ برنامه در کنار همراهی مردم و تلاش شبانه‌روزی دست‌اندرکاران برق، گذر موفق از اوج مصرف تابستان ۱۴۰۳ را شدنی می‌کند.

● آمارها نیز مؤید موفقیت این برنامه‌ها هستند؟

با اینکه سال ۱۴۰۰ را به سختی پشت سر گذاشتیم و خاموشی‌های چند نوبته در روز داشتیم، مصرف برق بخش خانگی ۴۸ میلیارد کیلووات ساعت بود.

اگر بپذیریم که ما ۱۰ درصد بخش خانگی را محدود کردیم یعنی دو ساعت در شبانه‌روز و یک رشد ۵ درصدی را به علت اضافه شدن ۲ میلیون مشترک جدید در دو سال گذشته در نظر بگیریم، میزان مصرف‌مان در بخش خانگی در ٤ ماه گرم امسال باید به حدود ۵۸ میلیارد کیلووات ساعت می‌رسید.

این درحالی است که با طرح تشویق مشترکان خانگی برای مدیریت مصرف برق و اهرم‌های بازدارنده برای مشترکان پرمصرف این عدد به ٤٦ میلیارد کیلووات ساعت رسید، یعنی نسبت به ۵۸ میلیارد کیلووات ساعتی که انتظار داشتیم در دوره گرم سال ۱۴۰۲ رقم بخورد، این میزان کاهش مصرف، خیره‌کننده است.

ازطرف دیگر نیز در بخش صنعت با هماهنگی‌های خوب با این بخش یک برنامه مناسب تنظیم شد و توانستیم برق مورد نیاز آن بخش را نیز به خوبی تأمین کنیم و در تابستان ۱۴۰۲ بیش از ۱۰.۱ میلیارد کیلووات ساعت انرژی بیشتر نسبت به ۱۴۰۰ به بخش صنعت تحویل دادیم. البته در ماده ۴ قانون مانع‌زدایی از توسعه صنعت برق آمده است که صنایع انرژی‌بر با هماهنگی وزارت صنعت، معدن و تجارت و وزارت نیرو مکلفند، حداقل ۹ هزار مگاوات نیروگاه حرارتی با بازدهی حداقل پنجاه‌و پنج درصد و هزار مگاوات نیروگاه تجدیدپذیر و پاک تا پایان سال ۱۴۰۴ از محل منابع داخلی خودشان احداث کنند که اگر این مهم محقق شود تا حدود زیادی مسأله ناترازی رفع می‌شود.

● صنایع برای عمل به تکلیف قانونی خود در ساخت نیروگاه چه کرده‌اند؟

ظرفیت نیروگاه‌های درحال بهره‌برداری صنایع ۸۵۰ مگاوات است که تا پایان سال ۱۴۰۳ به ۲ هزار مگاوات افزایش می یا بد.

> وزارت نیرو در دولت جدید برای افزایش ظرفیت منصوبه نیروگاهی کشور از سه روش مختلف ایجاد نیروگاه‌های جدید، ارتقای توان نیروگاه‌های موجود و نیز تعمیر و نوسازی نیروگاه‌های موجود استفاده کرد

برش

تأمین مالی طرح‌های صنعت برق از محل فاینانس خارجی و انتشار اوراق سلف موازی استاندارد برق صادراتی به کجا رسیده است؟

برای نخستین بار در صنعت برق در شرکت برق منطقه‌ای مازندران ۴۶ طرح شامل ۳ پست انتقال، ۲۱ پست فوق توزیع، ۵ خط انتقال و ۱۷ خط فوق توزیع به ارزش ۴۸ هزار و ۵۴۰ میلیارد ریال و در شرکت برق منطقه‌ای خراسان ۱۵ طرح شامل ۲ پست انتقال، ۹ پست فوق توزیع و ۴ خط فوق توزیع به ارزش ۲۰ هزار و ۵۴۵ میلیارد ریال از محل فاینانس کشور چین تأمین اعتبار شده است.

همچنین در سال‌های ۱۴۰۰ و ۱۴۰۲ در مجموع ۲۶ هزار میلیارد ریال اوراق سلف موازی استاندارد برق صادراتی برای اجرای پروژه‌های ۱۶ شرکت برق منطقه‌ای شامل افزایش ۴ هزار و ۱۲۵ مگاولت‌آمپر پست و هزار و ۱۷۰ کیلومتر مدار خط منتشر شده است.

ورود ۳۸۰۰ ناوگان ریلی به شبکه راه آهن در دولت سیزدهم

گزارش

عکس: ایران

تأمین ناوگان باری و مسافری ریلی اولویت توسعه این بخش حمل‌ونقل است، در همین راستا خرید ۵۰۰ واگن مسافری تا عید امسال در دستور کار شرکت راه‌آهن قرار گرفته است.

دومین مرحله ناوگان مسافری و باری جدید روز گذشته به بخش حمل‌ونقل ریلی وارد شد. در این مرحله مجموع ناوگان جدید توسعه‌یافته ۶۸۵ دستگاه ناوگان است که این تعداد شامل ۶۴۵ واگن باری نو، ۱۰ دستگاه لکوموتیو نو، ۵ دستگاه لکوموتیو بازسازی شده، ۲واگن مسافری نو و ۲۳ واگن مسافری بازسازی شده می‌شود که این تعداد ناوگان صددرصد در شرکت‌های داخلی تولید شده است.

فرسودگی واگن‌های باری، مسافری و لوکوموتیو، مشکل اساسی توسعه حمل‌ونقل ریلی است. به‌رغم اینکه رشد ۳۰ درصدی حمل بار و رشد ۲۰ درصدی جابه‌جایی مسافر در بخش ریلی در برنامه ششم توسعه آمده بود، اما این اهداف تحقق نیافت. در سال‌های گذشته بیشترین تمرکز در بخش ریلی، ساخت خط آهن و اتصال استان‌ها به شبکه سراسری بود و این در حالی است که توسعه خطوط بدون افزایش، توسعه و نوسازی ناوگان توجیهی ندارد.

نوسازی ناوگان ریلی باری و مسافری در کنار ساخت خطوط در دولت سیزدهم و برای دستیابی به اهداف توسعه حمل‌ونقل ریلی مورد توجه قرار گرفته است.

بر اساس آمار وزارت راه‌وشهرسازی، در سال ۱۴۰۰ تعداد یک‌هزار و ۱۶۶ دستگاه انواع ناوگان ریلی تولید داخل به ظرفیت ناوگان کشور افزوده شد که عمده آمار تولید ناوگان ریلی افتتاح شده، در نیمه دوم سال ۱۴۰۰ و در دولت سیزدهم بوده است.

همچنین با تولید یک‌هزار و۸۱ دستگاه انواع واگن باری در سال ۱۴۰۰، رکورد تولید واگن باری در کشور شکسته و در سال ۱۴۰۱ نیز یک‌هزار و ۶۶۰ دستگاه انواع ناوگان ریلی به شبکه ریلی کشور افزوده شد.

در سه ماهه اول امسال نیز ۳۴۶ دستگاه انواع ناوگان وارد بخش ریلی شده و به این ترتیب با ورود ۶۸۵ ناوگان ریلی در مرحله دوم امسال، در دولت سیزدهم در مجموع بیش از سه هزار و ۸۰۰ ناوگان جدید وارد حوزه ریلی شده است.

واگذاری حوزه حمل‌ونقل ریلی بار به بخش خصوصی

روز گذشته و در مراسم ورود ناوگان جدید به بخش ریلی، مهرداد بذرپاش، وزیر راه‌وشهرسازی سیاست دولت در حوزه ریلی را افزایش خصوصی‌سازی عنوان کرد و گفت: سیاست اصلی ما واگذاری حوزه ناوگان حمل‌ونقل ریلی بار به بخش خصوصی و شرکت‌های صاحب بار است و در این راستا از مکانیزم‌های تشویقی استفاده می‌کنیم.

وی افزود: راهی جز ورود نهادهای عمومی و خصوصی برای سرمایه‌گذاری در حوزه زیرساخت و احداث خطوط ریلی و همچنین تأمین ناوگان شامل کشنده‌ها و واگن نداریم و این سیاست در دولت سیزدهم نیز تأکید شده و یک اجبار است.

بذرپاش تأکید کرد: سیاست ما در فاز اول واگذاری حوزه بار به بخش خصوصی بویژه شرکت‌های صاحب بار است و توافقات خوبی در این حوزه در حال انجام است تا هر شرکتی که توان دارد وارد میدان شود. این سیاست از سوی رئیس‌جمهور هم ابلاغ شده است. در حوزه مسافری هم‌اکنون شرکت‌های خصوصی در حال جابه‌جایی مسافران هستند اما تأکید ما بر این است که حوزه کشنده‌ها را نیز عهده‌دار شوند. هدفگذاری ما برای آینده آن است که کل عملیات ناوگان و سیر در اختیار بخش‌های مختلف خصوصی قرار گیرد.

ساخت واگن‌های مسافری با تهاتر نفت

وزیر راه‌وشهرسازی با تأکید بر توسعه همه‌جانبه حمل‌ونقل ریلی گفت: اولویت این وزارتخانه توسعه ناوگان ریلی است، بر این اساس لکوموتیوها را واگذار می‌کنیم که از مصادیق رفع موانع همین است. در بخش مسافری نیز با هر شرکت داخلی که توان تولید دارد با استفاده از قابلیت تهاتر نفت برای تولید واگن استفاده خواهیم کرد و با این شرکت‌ها قرارداد امضا می‌کنیم و به آنها نفت می‌دهیم.

بذرپاش اضافه کرد: به راه‌آهن مأموریت داده‌ام تا پایان سال قرارداد تأمین ۵۰۰ دستگاه واگن مسافری را امضا کند که در قبال این واگن‌ها به شرکت‌ها نفت می‌دهیم، البته اگر کسی این واگن‌ها را خریداری نکند، دولت آنها را خریداری کرده و اجاره می‌دهد.

اتصال بندرعباس به خزر تا پایان سال

وزیر راه‌وشهرسازی رشد همزمان خطوط و ناوگان را سیاست دولت در بخش ریلی عنوان کرد و گفت: چند پروژه بزرگ زیرساختی صنعت ریلی در یک سال گذشته به بهره‌برداری رسید که برخی از آنها سال‌ها سرمایه‌گذاری شده و معطل مانده بود.

وزیر راه‌وشهرسازی اظهار کرد: پروژه همدان به سنندج یکی از خطوط اصلی ریلی کشور بود که استان کردستان را از بن‌بست ریلی خارج و به شبکه ریلی متصل کرد. این پروژه در کریدور شرقی-غربی نیز نقش قابل‌توجهی ایفا می‌کند.

وزیر راه‌وشهرسازی با اشاره به اهمیت تکمیل زنجیره‌های کریدوری ریلی برای کل کشور ادامه داد: پروژه بستان‌آباد به تبریز از دیگر قطعات بزرگ ریلی کشور بود که بعد از سال‌ها به بهره‌برداری رسید و اتفاق بزرگی در غرب کشور رقم زد. این پروژه کارکرد مهمی در کریدور شرقی-غربی خواهد داشت.

بذرپاش پروژه بعدی را خط دوم راه‌آهن اندیمشک به اهواز دانست که در اوایل امسال اجرا شد و گفت: دو خطه کردن محورهای ریلی، هم ظرفیت محور را دو برابر می‌کند و در بخش حمل بار تأثیر بسزایی دارد و هم در جابه‌جایی مسافر با کوتاه کردن مسافت و زمان سیر، نقش ایفا می‌کند. وزیر راه‌وشهرسازی با بیان اینکه راه‌آهن رشت به کاسپین تا پایان سال به بهره‌برداری می‌رسد، گفت: این راه‌آهن یکی از قطعات راهبردی در حوزه حمل‌ونقل کالای دریا به دریا است و دو بندر مهم کشور را به یکدیگر متصل می‌کند.

بذرپاش ادامه داد: راه‌آهن رشت-اقلید-یزد از دیگر پروژه‌های مهمی بود که با اهتمام راه‌آهن و سایر بخش‌های مجموعه وزارت راه‌وشهرسازی به بهره‌برداری رسید. عملیات سیر در این قطعه ریلی با بیش از ۲۷۰ کیلومتر طول تا پایان سال انجام می‌شود.

وزیر راه‌وشهرسازی در ادامه اظهار کرد: راه‌آهن چابهار به زاهدان تا پایان سال به بهره‌برداری می‌رسد که بندر راهبردی چابهار را به منطقه مرکزی کشور متصل می‌کند.

وی ادامه داد: پروژه شهرکرد به اصفهان نیز تا پایان دولت به بهره‌برداری خواهد رسید.

رفع مشکل ترمز ۸ هزار واگن باری

سید میعاد صالحی، مدیرعامل راه‌آهن نیز در مراسم ورود ۶۸۵ دستگاه ناوگان نو و بازسازی شده به شبکه ریلی اظهار کرد: با توجه به تلاش‌های دولت سیزدهم در حوزه‌های مختلف، پیشرفت‌های خوبی در بخش ریلی روی داده است.

وی با یادآوری اینکه چندین دهه، از ۲۴هزار واگن باری کشور حدود یک‌سوم ترمز نداشت و به اصطلاح با شیب بسته در شبکه سیر ریلی سیر می‌کردند، اضافه کرد: به عنوان مثال در یک قطار ۴۰واگن‌باری، دو واگن ترمز داشت و یکی نداشت. برای رفع این معضل در هیأت مدیره راه‌آهن ۶ ماه بحث و بررسی صورت گرفت.

مدیرعامل راه‌آهن با بیان اینکه آذرماه امسال ۸ هزار واگن باری به سیستم ترمز مجهز شدند و امروز هیچ قطاری دارای واگن باری بدون ترمز در سیر نداریم، گفت: قبلاً سطح ترمز واگن‌ها ۴۱ درصد بود که در حال حاضر به ۶۰ درصد رسیده است. وی همچنین وعده پرداخت تسهیلات ارزان‌قیمت را به ۱۰ شرکت فعال در بخش تولید لکوموتیو داد.

> نوسازی ناوگان ریلی باری و مسافری در کنار ساخت خطوط و برای دستیابی به اهداف توسعه حمل‌ونقل ریلی مورد توجه قرار گرفته و با ورود ۶۸۵ ناوگان ریلی در روز گذشته، در دولت سیزدهم در مجموع بیش از سه هزار و ۸۰۰ ناوگان جدید وارد حوزه ریلی شده است

برش

توافق نهایی با روس‌ها برای آغاز ساخت خط‌آهن رشت-آستارا

وزیر راه‌وشهرسازی در حاشیه بهره‌برداری از ۶۸۵ دستگاه ناوگان ریلی در خصوص آخرین وضعیت پروژه خط‌آهن رشت-آستارا اظهار کرد: در خصوص خط‌آهن رشت-آستارا بزودی قرارداد تجاری و اجرایی بین دو شرکت امضا می‌شود و طرف روسی امروز وارد ایران می‌شود.

وی با بیان اینکه این قرارداد در حال نهایی شدن است، یادآور شد: تأمین مالی پروژه از طریق وام روس‌ها تأمین می‌شود و کارهای مربوط به قرارداد در زمانبندی مشخص شده پیش می‌رود.

بنگاه

قفل ۱۳ ساله تأمین‌مالی پل خلیج‌فارس شکسته شد، پابندِ پل، در آستانه گشایش!

مدیرعامل سازمان منطقه آزاد قشم گفت: با دستور عملیاتی ریاست‌جمهور در دومین سفر به استان هرمزگان، قفل ۱۳ساله تأمین مالی پروژه پل ملی خلیج‌فارس گشوده شد.

عادل پیغامی اظهار کرد: ریاست محترم‌جمهور در حضور مردم استان هرمزگان دستورات جدی برای حل مسائل پیش روی احداث پل خلیج‌فارس صادر کرد و این موضوع یکی از مهم‌ترین تصمیمات گرفته‌شده برای جزیره قشم در این سفر بود. وی ادامه داد: متأسفانه در دولت گذشته برخی از اعضای هیأت دولت مخالف اجرای این پروژه بودند اما در دولت سیزدهم و در نخستین سفر ریاست‌جمهور به استان هرمزگان تصمیمات عملیاتی اتخاذ شد که منجربه تجهیز کارگاه عمرانی این پروژه ملی گردید و در سفر اخیر نیز دستورات تکمیلی صادر شد.

مدیرعامل سازمان منطقه آزاد قشم اضافه کرد: در روزهای گذشته جلسه‌ای پیرامون این پروژه ملی با حضور نمایندگانی از دولت، سازمان برنامه و بودجه، سازمان منطقه آزاد قشم به عنوان بهره‌بردار و قرارگاه خاتم‌الأنبیا(ص) به‌عنوان پیمانکار برگزار شد و ریاست‌جمهور، دستورات عملیاتی برای انجام عملیات عمرانی احداث پل خلیج‌فارس را مطرح کردند. به گفته پیغامی، از جمله دستورات صادرشده، تعریف این پروژه به‌عنوان یک شرکت پروژه (شرکت بهره‌بردار) برای انجام امور و پیشرفت این طرح ملی بود که با اتخاذ این تصمیم، امکان استفاده از الگوی مشارکت بخش خصوصی و بخش دولتی را برای اجرای این پروژه ملی فراهم می‌کند.

وی بااشاره به تزریق بیش از ۱۵۰۰ میلیارد ریال اعتبار توسط سازمان منطقه آزاد قشم در یک سال گذشته به پروژه پل خلیج‌فارس، افزود: با تصمیمات اخیر ریاست‌جمهور، سازمان منطقه آزاد قشم که تا پیش از این تنها مجری و بهره‌بردار این پروژه بود، امکان سرمایه‌گذاری از طریق بودجه‌های عمرانی و تأمین مالی توسط دستگاه‌ها، وزارتخانه‌ها از جمله وزارت راه و شهرسازی و حتی قرارگاه خاتم‌الأنبیا(ص) در این پروژه امکان‌پذیر می‌شود.

مدیرعامل سازمان در جلسه‌ای با حضور وزیر امور اقتصادی و دارایی و جمعی از نخبگان اقتصادی و فرهنگی جزیره، بسیاری از مشکلات موجود در جزیره مورد بررسی قرار گرفت و چند دستور کار مشخص و خوب توسط وزیر بررسی و صادر شد.

خبر

معامله ۲۰۰ کیلوگرم شمش طلا در ۲۰ روز

در کمتر از ۲۰ روز گذشته ۲۰۰ کیلوگرم شمش طلا طی پنج مرحله حراج شده و در مرکز مبادله به فروش رسیده که تأثیر آن در کنترل بازارهای طلا و ارز نمایان شده است. همچنین شمش‌های فروخته شده متعلق به صادرکنندگان بوده است، زیرا صادرکنندگان برای رفع تعهد ارزی خود شمش طلا وارد کردند. وقتی این طلاها که متعلق به صادرکنندگان است، فروخته می‌شود منابع ریالی که می‌تواند در فرایند تولید و صادرات باشد در اختیار صادرکنندگان قرار می‌گیرد. در واقع به سرمایه در گردش تولیدکنندگان و صادرکنندگان کمک می‌شود.

بنگاه

اولویت‌ها و اهم برنامه‌های مدیرعامل جدید صندوق ذخیره فرهنگیان اعلام شد

مدیرعامل جدید صندوق ذخیره فرهنگیان اولویت‌ها و رئوس برنامه‌های خود را سودآوری، شفافیت مالی و افزایش بهره‌وری اعلام و بر ضرورت چابک‌سازی فعالیت‌ها همراه با انعطاف‌پذیری و هم‌افزایی بین بنگاهی و نیز ارائه خدمات رفاهی به فرهنگیان عضو تأکید کرد.

به گزارش روابط عمومی مؤسسه صندوق ذخیره فرهنگیان، محسن احمدی طی سخنانی در جمع مدیران عامل هلدینگ‌های پنجگانه و معاونان و مدیران صندوق ذخیره فرهنگیان، توجه به اقتصاد دانش‌بنیان و دیجیتال، مولدسازی دارایی‌ها، اتمام طرح‌های نیمه‌تمام، اجرای دقیق موازین حاکمیت شرکتی، تخصص‌گرایی و افزایش سلامت و انضباط مالی و سازمانی را در کنار توجه به منزلت و معیشت فرهنگیان از مهم‌ترین برنامه‌های راهبردی دوره جدید مدیریت صندوق ذخیره فرهنگیان عنوان کرد.

مدیرعامل صندوق ذخیره با اشاره به مأموریت‌های کلان صندوق، به ضرورت افزایش سودآوری به منظور ارتقای ارزش دارایی‌ها و استفاده بهینه از فرصت‌های اقتصادی تأکید کرد و اظهار داشت: در همه هلدینگ‌ها و شرکت‌های تابعه باید ضمن سودآوری پایدار و ارزشمند، در مسیر خلق منابع پایدار و اطمینان‌بخش حرکت کنیم.

وی تکمیل طرح‌های نیمه‌تمام و مولدسازی دارایی‌ها، افزایش شفافیت مالی و اداری و توانمندسازی سرمایه‌های انسانی را لازمه تبدیل شدن صندوق ذخیره فرهنگیان به الگوی بنگاه‌داری نوین بیان کرد و گفت: افزایش سلامت کاری و هم‌افزایی بین‌بخشی به منظور توسعه نظام حاکمیت شرکتی مورد تأکید است.

احمدی، ادغام یا انحلال برخی شرکت‌های زیان‌ده یا توسعه و تکمیل برخی طرح‌ها را در راستای هم‌افزایی بین‌بنگاهی دانسته و بر ضرورت ساماندهی امور از محل منابع درون‌زا تأکید کرد.

دکتر احمدی صندوق ذخیره فرهنگیان را صندوقی بین نسلی و متعلق به آحاد جامعه فرهنگیان کشور دانست که باید برای نسل‌های بعدی به‌خوبی محافظت شود. لذا باید بسترهای مناسب برای پرورش مدیران جوان و کارآمد با اولویت جذب فرزندان نخبه و تحصیل‌کرده متخصص از میان خانواده معلمان در دستور کار قرار گیرد.

محسن احمدی در پایان سخنان خود بار دیگر بر ضرورت توجه جدی به منزلت و معیشت صاحبان این صندوق تأکید کرد و خاطرنشان ساخت: اقدامات خوبی برای بهبود خدمت‌رسانی به فرهنگیان عضو صورت گرفته که در این خصوص از تلاش‌های گذشتگان قدردانی می‌نماییم، اما لازم است روند خدمتگزاری و خدمات‌دهی شتاب بیشتری گرفته و تلاش همه‌جانبه‌ای برای انجام اقدامات شایسته‌تر صورت پذیرد.

سازمان تعزیرات حکومتی جلوی تخلف اسنپ و تپسی را گرفت

مهار گرانفروشی تاکسی‌های اینترنتی

عکس: ایرنا

هشدار لغو مجوز

سازمان تعزیرات حکومتی مجوز پلمب تاکسی‌های اینترنتی متخلف را داد

خدمات

گزینه «عجله دارم» برای تاکسی‌های اینترنتی محل گرانی شده است. چند وقتی است که تاکسی‌های اینترنتی در زمان درخواست خودرو، آپشنی تحت عنوان «عجله دارم» اضافه کرده‌اند؛ انتخاب این گزینه به معنای افزایش ۱۵ تا ۶۰ هزار تومانی قیمت پیشنهادی است. خیلی از استفاده کنندگان تاکسی‌های اینترنتی از وضعیتی که اخیراً پیش آمده، گلایه کردند و روز گذشته هم سخنگوی سازمان تعزیرات حکومتی، اتفاق صورت گرفته را مصداق گرانفروشی دانست و به مدیران آنها تذکر داد که در این مسیر گام برندارند.

از زمانی که گزینه «عجله دارم» برای تاکسی‌های اینترنتی (اسنپ و تپسی)، به عنوان یک آپشن فعال شده است، رانندگانی که در اطراف درخواست کننده خودرو هستند، از پذیرفتن مسیر امتناع می‌کنند و عملاً متقاضی را وادار به انتخاب گزینه «عجله دارم» می‌کنند. زمانی که درخواست کننده خودرو، گزینه یادشده را فعال می‌کند و قیمت‌ها بالا می‌رود، رانندگان مسیر درخواست شده را می‌پذیرند.

بدین جهت می‌توان به این نتیجه رسید که مدیران تاکسی‌های اینترنتی بدون اینکه اطلاع‌رسانی یا مجوزی دریافت کرده باشند، قیمت خدمات خود را بالا بردند و یا به تعبیر دیگر، مدیران تاکسی‌های اینترنتی با در تنگنا قرار دادن مردم، بر قیمت‌ها افزوده‌اند.

خیلی از استفاده کنندگان تاکسی‌های اینترنتی از وضعیت پیش آمده ابراز گلایه کردند و خواهان رسیدگی مسئولان و دستگاه‌های نظارتی شدند. آنها اظهار داشتند: «در محدوده دریافت خدمات، تعداد زیادی خودرو وجود دارد اما رانندگان حاضر نیستند حتی مسیرهای کوتاه را بپذیرند و بدین جهت ما را مجبور می‌کنند که گزینه افزایش قیمت را قبول کنیم. زمانی که این آپشن را تأیید می‌کنیم، در همان لحظه رانندگان مسیر درخواست شده را تأیید می‌کنند.»

این موضوع را با یکی از رانندگان تاکسی‌های اینترنتی (شرکت اسنپ) در میان گذاشتیم و او درباره چرایی آپشن جدید به «ایران» گفت: «چندی پیش رانندگان از پایین بودن قیمت تاکسی‌های اینترنتی گلایه داشتند و حتی تعدادی از رانندگان از ادامه کار با تاکسی‌های اینترنتی انصراف دادند. برخی از شرکت‌های تاکسی‌های اینترنتی برای آنکه مشتریان خود را حفظ کنند، به صورت غیرمعقول قیمت‌ها را پایین نگه داشتند و از همین رو رانندگان بشدت ناراضی هستند. برای آنکه این موضوع جبران شود، گزینه «عجله دارم» اضافه شده است. اما شرکت‌ها می‌توانستند از درصد و سود خود بکاهند تا پول بیشتری عاید راننده شود و در عین حال مشتریان راضی باشند.»

مصداق بارز گرانفروشی

روز گذشته محمدعلی اسفنانی، سخنگوی سازمان تعزیرات حکومتی در نشست خبری از مدیران تاکسی‌های اینترنتی خواست که گزینه «عجله دارم» را بردارند چرا که این امر مصداق بارز اضافه دریافت و گرانفروشی است. او در ادامه گفت: «گزینه «عجله دارم» تخلف است و باید حذف شود، گزینه «عجله دارم» نه زودتر مسافران را به مقصد می‌رساند و نه خدمات اضافه به مردم ارائه می‌دهد لذا وجود آن تخلف است. تذکر جدی می‌دهم که تاکسی‌های اینترنتی این گزینه را حذف کنند و مردم را در خدماتی که دریافت می‌کنند دچار مشکل نکنند. چنان‌که تخلف گران‌فروشی احراز شود، رئیس شعبه حق دارد حکم به پلمب واحد مربوطه بدهد.»

به میدان آمدن نهادهای نظارتی

با توجه به تخلف‌هایی که طی سال‌های گذشته از سوی تاکسی‌های اینترنتی ثبت شده، ضرورت دارد که نظارت دقیقی بر عملکرد آنها صورت گیرد. مدیران اسنپ و تپسی از اشتغالزایی بالای مجموعه‌های خود صحبت و عملکرد خود را بهترین توصیف می‌کنند و به همین دلیل تاب و توان هیچ نوع نقدی را ندارند و در صورت اعلام انتقادی، آنها رسانه‌ها را متهم می‌کنند و تصورشان این است که همه روبه‌روی آنها قرار گرفته‌اند.

در دولت گذشته شاید خیلی از این تخلف‌ها صورت می‌گرفت و مدیران تاکسی‌های اینترنتی بدون آنکه جوابی بدهند در حق مردم اجحاف می‌کردند اما دولت سیزدهم اجازه نمی‌دهد حق مردم پایمال شود؛ از همین رو شکایت مردمی توسط نهادهای نظارتی مورد بررسی قرار می‌گیرد.

ضرورت بازنگری در پلتفرم‌ها

حسین رحمانی از کارشناسان فضای مجازی درباره اینکه آیا گزینه عجله دارم برای تاکسی‌های اینترنتی تخلف محسوب می‌شود یا خیر به «ایران» گفت: «قطعاً تخلف محسوب می‌شود و مصداق گرانفروشی است. اگر تاکسی‌های اینترنتی گزینه «عجله دارم» را به عنوان یک آپشن می‌گذارند، باید در قبال آن خدمت بدهند. این گزینه عاملی شده تا رانندگان درخواست متقاضی را بپذیرند و اگر مسافری این گزینه را انتخاب نکند، نمی‌تواند خودرو دریافت کند. اگر قرار است این گزینه به قوت خود باقی بماند مدیران تاکسی‌های اینترنتی باید به جهت انتخاب این گزینه خدمت مناسب به مشتری بدهند.»

او ادامه داد: «قیمت‌هایی که برای مسیرهای مختلف ارائه می‌شود باید مورد بازنگری قرار گیرد بخصوص درخصوص موتورسیکلت. به عنوان مثال پیک‌های موتوری گرفتار هیچ ترافیکی نمی‌شوند و کارشان در قیاس با رانندگان صاحب خودرو کمتر است اما همواره دیده‌ایم که هزینه پیک موتوری بسیار بالاتر از خودرو است.»

رحمانی یادآور شد: «چالش دیگری که تاکسی‌های اینترنتی برای مردم رقم زدند، بی کیفیت شدن خدمات است. اکنون خودروهایی ارائه خدمات می‌دهند که به جهت ظاهری بشدت آسیب دیده هستند و عملاً برخی از آنها در زمره خودروهای فرسوده هستند. از آنجا که تاکسی‌های اینترنتی وضعیت خوب و رو به رشدی دارند، توصیه می‌شود با پرداخت وام، رانندگان را تشویق به ارتقای خودروهای خود کنند.»

> در دولت گذشته شاید خیلی از این تخلف‌ها صورت می‌گرفت و مدیران تاکسی‌های اینترنتی بدون آنکه جوابی بدهند در حق مردم اجحاف می‌کردند اما دولت سیزدهم اجازه نمی‌دهد حق مردم پایمال شود؛ از همین رو شکایت مردمی توسط نهادهای نظارتی مورد بررسی قرار می‌گیرد

برش

افزایش نظارت و شفافیت

در حال حاضر تاکسی‌های اینترنتی در شهرهای بزرگ ۱۵ درصد و در شهرهای کوچک‌تر ۲۰ درصد حق کمیسیون از رانندگانی که در هوای سرد و گرم فعالیت دارند، دریافت می‌کنند و این در شرایطی است که تمام رانندگان عدد یاد شده را بالا می‌دانند و از مراجع نظارتی خواستند که این موضوع مورد رسیدگی ویژه قرار گیرد؛ البته چندی پیش یکی از مدیران اسنپ در این خصوص اعلام کرد که کمیسیون دریافتی صرف تأمین مالی هزینه‌های سرمایه‌ای و عملیاتی شرکت مانند تهیه تجهیزات و زیرساخت‌های مورد نیاز، توسعه و بهبود برنامه، پشتیبانی مشتری، منابع انسانی و... می‌شود. مسافران هم از وضعیتی که مدیران تاکسی‌های اینترنتی رقم زدند، گلایه‌هایی دارند و خواستار نظارت بیشتر بر عملکرد مدیران شرکت‌های خدمات دهنده خودرو و رانندگان شده‌اند. به هر ترتیب پلتفرم‌هایی که مورد اشاره قرار گرفت (اسنپ و تپسی) باید شفاف‌تر عمل کنند و به دنبال سودجویی از مردم و رانندگان نباشند. زمانی که این پلتفرم‌ها بستر تخلف را فراهم می‌کنند، رانندگان هم برای دریافت پول بیشتر به سمت و سویی می‌روند که نارضایتی مردم از خدمات این مجموعه‌ها افزایش پیدا کند. لذا اسنپ و تپسی به جای آنکه گزینه «عجله دارم» را بگذارند، خیلی بهتر است که از حق کمیسیون ۱۵ درصدی خود بکاهند و بهانه‌تراشی نکنند. به طور قطع اگر این رویه ادامه پیدا کند، سازمان تعزیرات و سایر نهادهای نظارتی، ورود جدی‌تری خواهند داشت.

رئیس سازمان امور مالیاتی:

حساب دانه درشت های فرارمالیاتی بلوکه می شود

گزارش خبری

رئیس سازمان امور مالیاتی کشور گفت: این سازمان به‌صورت سیستمی صرفاً به همان میزان بدهی قطعی شده حساب بدهکار مالیاتی را بلوکه کرده و وصول مالیات انجام می‌دهد. محمدهادی سبحانیان در نشست خبری، اظهار داشت: مهم‌ترین راهبرد ما در نظام مالیاتی، عدالت واقعی است که یکی از مصادیق این امر، مالیات‌ستانی از دانه‌درشت‌هاست و کاهش بار مالیاتی بر مؤدیان کوچک است. وی ادامه داد: استقرار نظام مالیاتی با سرعت خوبی در سازمان امور مالیاتی به پیش رفته است و شاهد تغییر ریل از نظام مالیات‌ستانی سنتی به سمت مالیات‌ستانی مبتنی بر داده و اطلاعات هستیم. رئیس سازمان امور مالیاتی با اشاره به مالیات در لایحه بودجه ۱۴۰۳ گفت: در این بودجه موفق شدیم معافیت ۳ برابری سقف مالیاتی موضوع ماده ۱۰۰ را به تصویب برسانیم که از ۴۷ میلیون تومان به ۱۴۴ میلیون تومان افزایش پیدا کرده است. سبحانیان گفت: همچنین مؤدیانی که تا سقف ۶ میلیارد و ۷۰۰ هزار تومان درآمد داشتند، می‌توانند از تبصره ماده ۱۰۰ استفاده کنند.

رشدهای مالیاتی با شناسایی فراریان مالیاتی

وی ابراز داشت: رشدهای مالیاتی با استفاده از ابزارهای مالیاتی در مبارزه با فرار مالیاتی صورت گرفته است، در این زمینه موفق شده‌ایم برای تکمیل ابزارها، احکامی را در مجلس تصویب کنیم تا با روش‌های داده کاوی جلوی فراریان مالیاتی را بگیریم، افرادی که با حساب‌های غیرتجاری فعالیت تجارتی می‌کنند را شناسایی کنیم.

معاون وزیر اقتصاد با اشاره به فرار مالیاتی دانه‌درشت‌ها، گفت: بسیاری از دانه‌درشت‌ها از ارزش زمانی استفاده می‌کردند و پرداخت مالیات را به تأخیر می‌انداختند برای جلوگیری از این نوع فرار مالیاتی حکم خوبی در مجلس صادر شد تا براساس آن برداشت بدهی مالیاتی در راستای بهبود فضای کسب و کار صورت گیرد. سبحانیان عنوان کرد: به صورت سیستمی صرفاً به همان میزان بدهی قطعی شده حساب بدهکار مالیاتی را بلوکه کرده و وصول مالیات انجام می دهیم.

وی با اشاره به اجرای قانون سامانه مؤدیان و پایانه‌های فروشگاهی گفت: بسیاری از شرکت‌ها و اشخاص حقوقی به این سامانه پیوسته‌اند و مالیات را از این طریق وصول خواهیم کرد.

رئیس سازمان امور مالیاتی ادامه داد: سازمان امور مالیاتی لایحه‌ای را با عنوان تسهیل سامانه مؤدیان به مجلس ارسال کرد که مورد تصویب قرار گرفت و تغییر از نظام سنتی به مدرن نیازمند اصلاحات است.

سبحانیان عنوان کرد: انجام تکالیف در سامانه مؤدیان نیازمند به‌کارگیری حسابدار، استفاده از تجهیزات و سایر موارد نیست؛ بلکه آموزش‌هایی به صورت گسترده ارائه می‌کنیم.

وی با اشاره به مالیات‌ستانی از خانه‌ها و خودروهای لوکس گفت: اکنون خانه‌هایی مشمول این نوع مالیات می‌شود که ارزش آنها بالای ۳۵ میلیارد باشد در سال ۱۴۰۰، ۱۲ هزار و ۳۰۰ واحد شناسایی شد که ارزش آن ۴۰۰ میلیارد تومان مالیات بود.

رئیس سازمان امور مالیاتی اظهار داشت: در سال ۱۴۰۱، ۴۰ هزار و ۵۰۰ واحد شناسایی شد که ۱.۲ هزار میلیارد تومان ارزش آن بود و در سال ۱۴۰۲ که هنوز شناسایی مالیاتی ادامه دارد ۱.۶ میلیارد تومان ارزش این خانه‌هاست که فقط ۱۵۰ میلیارد تومان وصول شده است ضمن اینکه بسیاری از مالکان در حال اعتراض هستند.

فراریان مالیاتی با حساب‌های غیرتجاری شناسایی شدند

رئیس کل سازمان امور مالیاتی تصریح کرد: امروز نورافکن‌های بزرگی در مسیرهای فرار مالیاتی افکنده شده و برای نیل به این هدف، احکامی را در قانون بودجه ۱۴۰۳ درج کردیم که این امکان را برای فراریان بزرگ مالیاتی محدود کرد. کسانی که با حساب‌های غیرتجاری اقدام به فرار مالیاتی می‌کنند، شناسایی شدند.

وی با اشاره به بخشودگی دهه فجر گفت: اگر مؤدیان مالیاتی بدهی‌های خود را تا انتهای بهمن پرداخت کنند جرایم‌شان به صورت ۱۰۰ درصدی بخشوده می‌شد. برای اشخاص حقیقی تا سقف ۵۰۰ میلیون تومان و اشخاص حقوقی دو میلیارد تومان است. این اقدام را انجام دادیم تا پرونده‌ها مختومه شود. همچنین امکان بخشودگی ۱۰۰ درصدی را برای کسانی که نسبت به مالیات اعتراض داشتند ایجاد کردیم. اگر انصراف الکترونیکی را تأیید کند ما تخفیف ۱۰۰ درصد را اعمال می‌کنیم. هدف این است که افراد با آسودگی خاطر به کسب‌وکار خود بپردازند.

> در این بودجه موفق شدیم معافیت ۳برابری سقف مالیاتی موضوع ماده ۱۰۰ را به تصویب برسانیم که از ۴۷ میلیون تومان به ۱۴۴ میلیون تومان افزایش پیدا کرده است

برش

اینفلوئنسرها ۶/۷ میلیارد تومان مالیات داده اند

رئیس کل سازمان امور مالیاتی گفت: از اشخاص و مشاغل برای کسری بودجه دولت کیسه ندوختیم. ما فقط ۳۵ تا ۳۶ هزار میلیارد تومان مالیات برای مشاغل در نظر گرفتیم. حدود ۹۰ درصد مالیات‌ها زیر ۲۰ میلیون تومان است.

سبحانیان درخصوص آمار اخذ مالیات از بلاگرها و اینفلوئنسرها گفت: در سال ۱۳۹۹ و ۱۴۰۰ کسانی که بالاتر از ۵۰۰ هزار دنبال کننده داشتند مورد بررسی مالیات بر درآمد قرار گرفتند که ۵۵۱ کاربر شناسایی شدند. از این تعداد مجموع تراکنش مالی بیش از ۱۲۳ اینفلوئنسر ۲۳۰۰ میلیارد تومان بود که در سال ۱۴۰۰ نسبت به صدور ۱۴۹ برگه تشخص مالیات با مجموع ۱۱۹ میلیارد تومان اقدام شد. در سال ۱۳۹۹ تعداد ۶۴ برگه مالیات با مجموع دو میلیارد تومان صادر شد. تاکنون ۷.۶ میلیارد تومان مالیات از این محل وصول شده است.

بانک توسعه تعاون مولود انقلاب اسلامی

یادداشت

محمد شیخ حسینی
مدیرعامل بانک توسعه تعاون

در نظام‌های اقتصادی کارآمد نظام بانکی کشور علاوه بر فعالیت به عنوان بازوی پولی و سرمایه‌گذاری، نقش واسط بین راهبردها و اولویت‌های کلان دولت و فعالیت‌های اقتصادی مولد مردم و سرمایه‌گذاران به عنوان بازیگران اصلی عرصه اقتصاد را دارد. براین اساس هدف و نقش اساسی و اصلی نظام بانکی از زاویه نگاه مردم و سرمایه‌گذاران همانا رونق‌بخشی به فعالیت‌های اقتصادی، تولیدی و توزیعی و تسهیل فرایند تولید ثروت توسط مردم و فعالان اقتصادی و کمک به تحقق برنامه‌های اقتصادی و توسعه‌ای دولت‌هاست. از جمله نتایج پربار انقلاب شکوهمند اسلامی بخصوص از لحاظ اقتصادی، بازگشت بانک‌ها و نظام بانکی کشور به سمت وظایف ذاتی خود یعنی فعالیت به‌عنوان بازوی اجرایی نظام پولی و مالی دولت که یاریگر مردم و فعالان بخش خصوصی بدون توجه به مؤلفه‌های بی‌حساب و کتاب دنیای سرمایه‌داری و توجه صرف به انباشت ثروت برای بانک و صاحبان آن بود. بدین لحاظ بانک‌ها پس از پیروزی انقلاب اسلامی از حالت انتفاعی صرف که در خدمت اهداف سرمایه‌داری بودند خارج شده و با ملی شدن این بخش از بازوی پولی دولت، فعالیت آن در راستا و چهارچوب منافع کلی نظام و آحاد مردم قرار گرفته است.

با توسعه و انبساط بدنه دولت و گسترش فعالیت هرچه بیشتر بخش خصوصی و نیمه دولتی در عرصه‌های متنوع تولیدی و اقتصادی و پویایی هرچه بیشتر این نظام، نیاز به گسترش و توسعه نظام بانکی هم از لحاظ کمی و هم کیفی آنچنان بود که شاهد بودیم در برهه‌ای، بخش خصوصی که به قدر کفایت توسعه را تجربه کرده بود، باید خود وارد عرصه بانکداری می‌شد. تفسیر موسع از قانون اساسی این امکان را فراهم کرد تا عرصه برای فعالیت بانک‌های خصوصی در کنار بانک‌های دولتی فراهم شود. در دوره جدید، بانک‌های خصوصی با ارائه خدمات جدید و متنوع به عنوان رقیبان بانک‌های دولتی مطرح شدند. ازطرفی از جمله نتایج مبارک پیروزی انقلاب اسلامی، رویکرد نظام تازه تأسیس به مشارکت دادن مردم و سرمایه‌های کوچک و بسیار کوچک در امر خطیر تولید بود. تدوین کنندگان قانون اساسی نظام اقتصادی جمهوری اسلامی را بر پایه اقتصاد دولتی، تعاونی و خصوصی قرار دادند، این عده باور داشتند گوهر گمشده اقتصاد ایران «تعاونی» است و می‌توان بخش عمده‌ای از بار اقتصاد را بر دوش این نهاد تازه تأسیس نهاد، بخشی که تأکید و تأییدات اسلامی را نیز با خود داشت.

با اجرایی شدن قانون اجرای سیاست‌های کلی اصل ۴۴ قانون اساسی این فضا ایجاد شد تا به دغدغه مسئولان و مدیران ارشد نظام برای تأسیس نهاد مالی برای ضلع سوم اقتصاد، پاسخ داده شود. بانک توسعه تعاون در مردادماه ۱۳۸۸ با این هدف تأسیس شد که اولاً به عنوان یک نهاد توسعه‌ای به ارتقا و رسیدن بخش تعاون به نقطه مطلوب که همان ۲۵ درصد اقتصاد ملی است یاری رساند و از سویی به عنوان یک نهاد مالی در کنار سایر بانک‌ها بتواند اهداف سیاستگذار پولی را جامه عمل بپوشاند. فعالیت بیش از یک دهه‌ای بانک توسعه تعاون موید آن است که این نهال، در حال تبدیل شدن به درختی تناور در اقتصاد ایران است. میوه‌های پرثمر بانک توسعه تعاون در سراسر ایران اسلامی قابل مشاهده است. پرداخت ۷۰ درصد تسهیلات این نهاد مالی توسعه‌ای به بخش تعاون موجب شده است که سهم بخش تعاون به حدود ۵درصد نزدیک شود.

بانک توسعه تعاون در طرح‌های راهبردی و ملی همچون «طرح اشتغال پایدار روستایی و عشایری» به عنوان بازوی اجرایی دولت عمل کرده است. تسهیلات بانک توسعه تعاون در این سرفصل توانسته است بیش از ۵۵ هزار شغل پایدار در نقطه نقطه ایران عزیز ایجاد کند. در دهه دوم حیات بانک توسعه تعاون ما می‌توانیم اهداف بسیار بزرگی را به سرانجام رسانیم اما نیاز است که نگاه سیاستگذار و قانونگذار به این نهاد مالی توسعه‌ای بخش تعاون تغییر کند. افزایش سرمایه بانک توسعه تعاون می‌تواند به عنوان اولین گام محسوب شود. در دوسال فعالیت دولت سیزدهم، بانک توسعه تعاون به اندازه ۱۰ سال گذشته خود، تسهیلات با محوریت بخش تعاون پرداخت کرده است. ما در این بانک توانسته‌ایم توسعه اسلامی و انسانی را به بهترین وجه معنا کنیم.

پایت را که توی آشپزخانه‌اش می‌گذاری، حس می‌کنی وارد یک فروشگاه لوازم خانگی مدرن و گرانقیمت شده‌ای. روی همه کابینت‌ها پر از وسایل لوکس برقی است که پشت هم قطار شده اند. قهوه ساز، چای ساز، مخلوط کن، آبمیوه‌گیری، آب مرکبات‌گیری، سرخ کن، توستر، مخلوط کن، همزن برقی، پلوپز، آرام‌پز، زودپز، چرخ‌گوشت، غذا ساز، ساندویچ‌ساز، میوه خشک‌کن، سبزی خردکن، ترازو برقی، خمیرزن، هواپز، تمپر قهوه

Getty Images

آیا همه لوازم برقی خانه شما به کارتان می آید؟

لوکس های بی خاصیت

گزارش

ترانه بنی یعقوب
خبرنگار

موقع جهیزیه خریدن، خودش تقریباً هیچ نقشی در انتخاب وسایلش نداشت. هر وقت به مادرش می‌گفت که چه وسایلی می‌خواهد یا نمی‌خواهد، مادرش با توپ و تشر می‌گفت که آبرو دارند و باید یک جهیزیه کامل به دخترشان بدهند؛ حتی همان موقع می‌گفت که اگر این وسایل به دردش نخورد می‌تواند آنها را بفروشد اما الان نباید جهیزیه ناقص به خانه بخت ببرد. حالا او یک آشپزخانه دارد با کلی لوازم برقی لوکس که عملاً برایش استفاده‌ای ندارد و فقط دور و برش را شلوغ کرده است. اسپرسوساز، سرخ‌کن باروغن و بی‌روغن، وافل‌ساز، تخم‌مرغ پز برقی، میوه خشک‌کن برقی، سالاد ساز و... تنها چند تا از وسایل بی‌مصرف آشپزخانه‌اش هستند. وسایل لوکسی که هیچ خاصیتی برایش ندارند و فقط چند کابینتش را اشغال کرده‌اند. با خودش فکر می‌کند مگر پختن یک تخم‌مرغ چقدر زمان می‌برد که او باید تخم‌مرغ پز برقی داشته باشد یا سالاد درست کردن چقدر سخت است که او باید سالادساز داشته باشد یا مگر او در یک کافه کار می‌کند که باید وافل‌ساز داشته باشد (وافل همان نان پنجره‌هایی است که توی کافه‌ها سرو می‌شود). گاهی از انتخاب وسایل آشپزخانه‌اش شگفت‌زده می‌شود از الان به فکر این است که بیشترشان را رد کند چون فقط جایش را تنگ کرده‌اند.

نمی‌دانم شما چقدر اهل این زرق و برق‌ها هستید یا بهتر بگویم چقدر به وسایل لوکس آشپزخانه و خانه علاقه‌مندید و چقدر از آنها استفاده می‌کنید البته شک ندارم که در خانه بیشترتان حتماً وسیله برقی هست که تا به حال از آن استفاده نکرده‌اید. مثل یک ساندویچ‌ساز یا زودپز یا گوشتکوب برقی، سبزی خردکن، بخارشوی یا خمیرزن و خلاصه از این چیزها که برای‌مان یا نقش دکور دارند یا جای زیادی را در آشپزخانه‌مان اشغال کرده‌اند. این روزها هم که دیگر حسابی هواپز مد شده و کمتر کسی را دور و برمان می‌بینیم که به هواپز فکر نکند! یا همه هواپز دارند یا بالاخره به فکر خریدش هستند، وسیله‌ای که به پخت غذاهای سالم کمک می‌کند.

اما چقدر این وسایل را براساس نیازمان تهیه می‌کنیم و چقدر براساس اینکه چون همه این وسیله را دارند ما هم باید داشته باشیم یا همان چشم و هم‌چشمی که قبلاً خیلی واژه پرکاربردی بود. شاید هم تصور می‌کنیم خلاصه روزی می‌رسد که از این وسایل استفاده کنیم.

یوسف و همسرش چندین و چند تا از این وسایل لوکس بی‌مصرف توی آشپزخانه‌شان دارند، یوسف می‌گوید: «اولی‌اش همان سرخ‌کن برقی بود، می‌گویم بود چون دقیقاً همین چند روز پیش برای همیشه از شرش خلاص شدیم. برای فروش گذاشتیم و بعد از سال‌ها بی‌مصرف بودن فروختیمش. گوشتکوب برقی و زودپز هم از آن وسایل برقی است که هیچ‌وقت از آنها استفاده نکردیم. خانمم می‌ترسد از زودپز استفاده کند و می‌گوید خطرناک است. گوشتکوب برقی هم از آن چیزهایی است که استفاده کردن ازش کلی دردسر دارد. البته رنده برقی هم هست که باز همسرم معتقد است به کثیف کاری‌اش نمی‌ارزد و سریع خودش همه چیز را رنده می‌کند. من می‌پرسم پس فایده داشتن این وسایل چیست؟ البته که بخش زیادی از آنها توی جهیزیه‌اش بوده. حالا این روزها هم می‌خواهد هواپز بخرد می‌گویم اگر واقعاً استفاده می‌کنی بخر، وگرنه فقط یک چیز اضافه به وسایل آشپزخانه‌مان اضافه کرده‌ایم.»

پایت را که توی آشپزخانه‌اش می‌گذاری، حس می‌کنی وارد یک فروشگاه لوازم خانگی مدرن و گرانقیمت شده‌ای. روی همه کابینت‌ها پر از وسایل لوکس برقی است که پشت هم قطار شده‌اند. قهوه ساز، چای ساز، مخلوط کن، آبمیوه‌گیری، آب مرکبات‌گیری، سرخ کن، توستر، مخلوط کن، همزن برقی، پلوپز، آرام‌پز، زودپز، چرخ‌گوشت، غذاساز، ساندویچ ساز، میوه خشک‌کن، سبزی خردکن، ترازو برقی، خمیرزن، هواپز، تمپر قهوه.

تازه اینها فقط وسایل آشپزخانه‌اش است وگرنه از آنهایی است که هم جاروبرقی روباتیک دارد و هم جاروبرقی شارژی، هم جارو برقی معمولی و همین طور بخارشوی. البته فرش‌شوی و مبل‌شوی هم دارد. چرخ خیاطی هم یک گوشه اتاق خوابش جا خوش کرده و شاید روزی روزگاری از آن استفاده شود.

نازنین صاحب همه این وسایل است: «راستش اینها را من و همسرم به مرور زمان خریدیم علاقه عجیبی به جمع‌آوری این وسایل پیدا کرده بودیم و از آنجا که سلیقه آدم عوض می‌شود این روزها دیگر حوصله بیشترشان را ندارم البته از برخی وسایل واقعاً استفاده می‌کنم اما یک تعدادی‌شان هم کاملاً بی‌مصرف‌اند و جاییم را تنگ کرده‌اند. آشپزخانه را هم که دیدی واقعاً جای زیادی ندارد و گاهی میان این همه وسایل خودم را هم گم می‌کنم. توصیه‌ام به همه این است که واقعاً وسایلی را بخرند که نیاز دارند.»

«زعفران ساب، همزن دستی، نوشیدنی ساز.» اینها را منیر همین چند روز پیش خریده. از آنهایی است که به قول خودش نمی‌تواند چیزی که دیگران دارند، نداشته باشد: «راستش خواهرشوهرهایم جوری هستند که دائم پز وسایلی را که دارند می‌دهند من هم همیشه یک چیزی می‌خرم که هیچ‌کس ندارد گاهی از دیدن وسایلی که خریده‌ام تعجب می‌کنند. مثلاً همین نوشیدنی سازم خیلی باعث تعجب‌شان شد. از اینکه وسایل برقی خانه‌ام کامل باشد لذت می‌برم. من از آنهایی نیستم که از وسایلم استفاده نکنم هر چه دارم مورد استفاده‌ام است، مثلاً ساندویچ ساز، سالاد ساز و سرخ‌کن همیشه مورد استفاده‌ام است. هواپز هم که خریدم و دائم استفاده می‌کنم، درست است مثلاً مزه سیب‌زمینی سرخ کرده یا مرغ مثل وقتی که سرخ‌شان می‌کنی نیست اما وسیله خوبی است من می‌گویم آنهایی که از این وسایل استفاده نمی‌کنند کار اشتباهی کرده‌اند نه من.»

سونیا غفوری، پژوهشگر اجتماعی؛ رفتارهایی مانند آنچه از آنها سخن رفت را نوعی مصرف‌گرایی مدرن می‌داند. اسباب و وسایل زیادی که در خانه هر ایرانی یافت می‌شود و در بهترین حالت طبقات کمد و کابینت آشپزخانه‌ها را پر کرده: «برای خرید برخی لوازم مدرن خانه گاهی از خیلی از هزینه‌های دیگر کسر شده است. این کالاها بیشتر برای اینکه در خانه باشند خریده می‌شوند نه اینکه واقعاً کاربردی دارند، نوعی چشم و هم‌چشمی، اگر دقت کنید در هر برهه‌ای از زمان یک کالای خاص حسابی بورس است یک مدت بخارشوی و سرخ‌کن خیلی روی بورس بودند زمانی جاروبرقی‌های روباتیک و الان هم هواپز یا همان سرخ‌کن بدون روغن. این وسایل نه تنها معمولاً مصرفی ندارند بلکه به مصرف‌گرایی هر چه بیشتر دامن می‌زنند. اگر هرکس دقت کند می‌بیند که در آشپزخانه‌اش با چند وسیله محدود می‌تواند همه کارهای پخت‌وپز را انجام دهد. همه ما همین الان چقدر کاسه و بشقاب استفاده نشده توی کابینت‌هایمان داریم. چند دست لیوان اضافه داریم که هرگز از آنها استفاده نمی‌کنیم. اینها همه مصرف‌گرایی است علاوه بر اینکه به اقتصاد خانواده لطمه می‌زند و چشم و هم‌چشمی را افزایش می‌دهد و یک نوع فرهنگ رقابتی ایجاد می‌کند. در کل برای محیط زیست در دراز مدت هم مضر است.»

این بار اگر خواستید از مد محصولات مدرن لوازم خانگی پیروی کنید یا خواستید یک وسیله جدید برای آشپزخانه‌تان بخرید از خودتان بپرسید که واقعاً چقدر به این وسیله نیاز دارید؟ آیا این وسیله بخشی از دکور آشپزخانه‌تان خواهد بود یا یک وسیله مفید و کاربردی.

> برای خرید برخی لوازم مدرن خانه گاهی از خیلی از هزینه‌های دیگر کسر شده. این کالاها بیشتر برای اینکه در خانه باشند خریده می‌شوند نه اینکه واقعا کاربردی دارند، نوعی چشم و هم‌چشمی، اگر دقت کنید در هر برهه‌ای از زمان یک کالای خاص حسابی بورس است یک مدت بخار شوی و سرخ کن خیلی روی بورس بودند زمانی جاروبرقی‌های روباتیک و الان هم هواپز یا همان سرخ کن بدون روغن

نوبت دوم

موضوع: تجدید مزایده فروش ضایعات و اقلام مستعمل
شرکت سهامی نمایشگاه بین‌المللی تهران

شرکت سهامی نمایشگاه بین‌المللی ج.ا.ایران در نظر دارد مزایده عمومی فوق‌الذکر را از طریق سامانه تدارکات الکترونیکی دولت برگزار نماید. کلیه مراحل برگزاری از دریافت اسناد مزایده تا ارائه پیشنهادات مزایده‌گران و بازگشایی پاکت‌ها از طریق سامانه تدارکات الکترونیکی دولت (ستاد) به آدرس www.setadiran.ir انجام خواهد شد و لازم است مزایده‌گران درصورت عدم‌عضویت قبلی، مراحل ثبت‌نام در سایت مذکور و دریافت گواهی امضای الکترونیکی را جهت شرکت در مزایده محقق سازند. تاریخ انتشار مزایده در سامانه ۱۴۰۲/۱۱/۱۷ می‌باشد.

تضمین شرکت در مزایده: (شماره مزایده: ۵۰۰۲۰۰۱۰۶۳۰۰۰۰۶۱) یک فقره ضمانت‌نامه بانکی به‌مبلغ ۳،۰۰۰،۰۰۰،۰۰۰ ریال به‌نام شرکت سهامی نمایشگاه‌های بین‌المللی جمهوری اسلامی ایران که اعتبار آن کمتر از سه ماه نبوده و برای سه ماه دیگر نیز قابل تمدید باشد.
قیمت‌های پیشنهادی مزایده‌گران به‌مدت سه ماه اعتبار دارد.

آخرین مهلت دریافت اسناد مزایده از سایت:	ساعت: ۱۶:۰۰	روز: سه‌شنبه	تاریخ: ۱۴۰۲/۱۱/۲۴
آخرین مهلت پیشنهادی:	ساعت: ۱۶:۰۰	روز: شنبه	تاریخ: ۱۴۰۲/۱۲/۱۲
زمان بازگشایی پاکت‌ها:	ساعت: ۰۸:۰۰	روز: یک‌شنبه	تاریخ: ۱۴۰۲/۱۲/۱۳

بازدید از موضوع مزایده در محل دائمی نمایشگاه‌های بین‌المللی ج.ا.ایران واقع در تهران - بزرگراه شهیدچمران - خیابان سئول- خیابان اختصاصی نمایشگاه - داخل مجموعه شرکت نمایشگاه بین‌المللی با هماهنگی اداره تدارکات، خدمات وپشتیبانی شرکت الزامی است.
زمان بازدید از تاریخ ۱۴۰۲/۱۱/۲۳ لغایت ۱۴۰۲/۱۱/۲۵ به‌مدت سه روز از ساعت ۹:۰۰ تا ساعت ۱۵:۰۰ تلفن هماهنگی ۲۱۹۱۲۴۷۱- ۲۱۹۱۲۸۸۷
اطلاعات تماس سامانه ستاد جهت انجام مراحل عضویت در سامانه:
مرکز تماس: ۱۴۵۶، دفتر ثبت‌نام: ۸۵۱۹۳۷۶۸ و ۸۸۹۶۹۷۳۷

شرکت سهامی نمایشگاه‌های بین‌المللی ج.ا.ایران

آگهی تجدید مزایده عمومی یک مرحله‌ای
شماره ۲۳۸/م/ع/۲/۴۰۲

نوبت دوم

شرکت سرمایه‌گذاری و توسعه کیش (متعلق به سازمان منطقه آزاد کیش)

مزایده گزار: شرکت سرمایه‌گذاری و توسعه کیش
موضوع مزایده: «واگذاری استیجاری فضاهای تبلیغاتی دیواره داخلی و خارجی و محوطه پارکینگ سالن‌های مرکز نمایشگاه‌های بین‌المللی کیش»
مبلغ برآورد اولیه و تضمین شرکت در فرآیند ارجاع کار مطابق جدول به‌شرح ذیل:

ردیف	موقعیت	مساحت تقریبی	کاربری	مدت قرارداد	مبلغ پایه اجاره (ماهانه - ریال)	مبلغ پایه اجاره (یک‌سال - ریال)	مبلغ سپرده شرکت در مزایده
۱	فضاهای تبلیغاتی دیواره داخلی و خارجی و محوطه پارکینگ سالن‌های مرکز نمایشگاه‌های بین‌المللی کیش	۲۰۰۰ مترمربع	فضای تبلیغاتی	۱۲ ماه شمسی و قابل تمدید برای یک دوره دیگر با نرخ کارشناسی روز	۷۰۰،۰۰۰،۰۰۰	۸،۴۰۰،۰۰۰،۰۰۰	۴۲۰،۰۰۰،۰۰۰

تاریخ فروش اسناد مزایده: از تاریخ درج آگهی (۱۴۰۲/۱۱/۱۶) در سایت شرکت (idctender.kish.ir) تا ساعت ۱۶ روز سه‌شنبه مورخ ۱۴۰۲/۱۱/۲۴
آخرین مهلت زمان تحویل اسناد مزایده: از تاریخ درج آگهی فروش اسناد تا ساعت ۱۶ روز دوشنبه مورخ ۱۴۰۲/۱۱/۳۰
محل‌های فروش اسناد مزایده و تحویل پاکات:
دفتر مرکزی: جزیره کیش- میدان خلیج‌فارس- بلوار ایران- مجتمع پارس- بلوک ۱- دبیرخانه شرکت سرمایه‌گذاری و توسعه کیش
تلفن ۲۰- ۴۴۴۲۵۰۱۸-۰۷۶
دفتر تهران: بزرگراه نلسون ماندلا- بالاتر از چهارراه شهید حقانی (جهان کودک)- نبش خیابان کیش- ساختمان منطقه آزاد کیش- شماره ۴۵ - طبقه دوم
تلفن: ۸۸۸۸۰۲۶۰- ۸۸۷۷۱۹۰۳-۲۸۴۲۹-۰۲۱
سامانه اینترنتی مزایده‌ها و مناقصات شرکت سرمایه‌گذاری وتوسعه کیش idctender.kish.ir (صرفاً فروش)
مبلغ فروش اسناد مزایده: ۱۰،۰۰۰،۰۰۰ ریال وجه نقد که می‌بایست به‌حساب شماره ۷۲۱۷۱۱۶۲۵۹۶۵۷۱ به‌شماره شبا IR۰۷۰۶۰۰۷۲۱۷۰۱۱۰۶۲۵۹۶۵۷۰۰۱ نزد بانک مهر ایران به‌نام شرکت سرمایه‌گذاری و توسعه کیش واریز گردد.
مبلغ خرید اسناد از طریق سامانه اینترنتی شرکت ۵،۰۰۰،۰۰۰ (پنج میلیون) ریال می‌باشد.
نوع سپرده شرکت در مزایده که می‌بایست به یکی از سه روش ذیل ارائه شود:
ارائه ضمانت‌نامه بانکی بدون هرگونه قید و شرط به‌نام مزایده‌گزار مطابق ضوابط مندرج در اسناد مزایده با اعتبار سه ماه و قابل تمدید برای سه ماه دیگر
چک بانکی تضمینی به‌حساب شماره ۷۲۱۷۱۱۶۲۵۹۶۵۷۱ به‌شماره شبا IR۰۷۰۶۰۰۷۲۱۷۰۱۱۰۶۲۵۹۶۵۷۰۰۱ نزد بانک مهر ایران به‌نام شرکت سرمایه‌گذاری و توسعه کیش
رسید واریز نقدی به‌حساب شماره ۷۲۱۷۱۱۶۲۵۹۶۵۷۱ به‌شماره شبا IR۰۷۰۶۰۰۷۲۱۷۰۱۱۰۶۲۵۹۶۵۷۰۰۱ نزد بانک مهر ایران به‌نام شرکت سرمایه‌گذاری و توسعه کیش
شرایط موضوع مزایده:
برنده مزایده می‌بایست مبلغ ۲ (دو) ماه اجاره بها متناسب با مبلغ کل پیشنهادی را هم‌زمان با امضای قرارداد و صرفاً به‌صورت نقدی به‌حساب شماره ۷۲۱۷۱۱۶۲۵۹۶۵۷۱ به‌شماره شبا IR ۰۷۰۶۰۰۷۲۱۷۰۱۱۰۶۲۵۹۶۵۷۰۰۱ نزد بانک مهر ایران به‌نام شرکت سرمایه‌گذاری و توسعه کیش واریز و اصل فیش را به امور مالی شرکت تحویل نماید.
کلیه پیشنهاددهندگان می‌بایست از محل موضوع مزایده بازدید نموده و فرم بازدید از محل را به امضای مسؤول مربوطه برسانند.
پیشنهاددهندگان می‌توانند به‌منظور هماهنگی با شماره تماس ۰۹۳۷۲۲۲۷۲۳۱ (آقای موسوی سرپرست اداره نمایشگاه‌ها) تماس حاصل نمایند.

سایر شرایط:
هزینه درج هر دو نوبت آگهی و حق‌الزحمه کارشناس رسمی دادگستری به‌عهده برنده مزایده می‌باشد.
شرکت کلیه اشخاص حقیقی و حقوقی در مزایده آزاد است.
به پیشنهادهای فاقد امضا، مشروط، مخدوش و پیشنهادهایی که بعد از انقضای مدت مقرر در آگهی واصل شود، مطلقاً ترتیب اثر داده نخواهد شد.
به پیشنهادهای فاقد سپرده، سپرده‌های مخدوش یا کمتر از میزان مقرر، چک شخصی و نظایر آن ترتیب اثر داده نخواهد شد.
با عنایت به تجدید مزایده حداقل تعداد پیشنهادات واصله در مرحله بازگشایی پاکات «الف»، «ب» و «ج» یک پیشنهاد می‌باشد.
پاکات در ساعت ۱۰ صبح روز چهارشنبه مورخ ۱۴۰۲/۱۲/۰۲ در جلسه کمیسیون معاملات در مرکزهمایش‌های بین‌المللی کیش بازگشایی خواهند شد.
حضور متقاضیان یا نماینده تام الاختیار پیشنهاد دهندگان در جلسه بازگشایی پاکت «ج» درصورت ارائه معرفی‌نامه کتبی، مجاز می‌باشد.
مزایده‌گزار در رد یا قبول هر یک از پیشنهادات مخیر خواهد بود و ارائه اسناد مزایده هیچ‌گونه حقی برای پیشنهاددهندگان ایجاد نخواهد کرد.
سایر اطلاعات و جزئیات در اسناد مزایده درج گردیده است.
جهت کسب اطلاعات بیشتر با شماره تلفن ۴۴۴۲۴۹۴۰-۰۷۶ دبیرخانه کمیسیون معاملات تماس یا به سامانه اینترنتی مزایده‌ها و مناقصات شرکت سرمایه‌گذاری و توسعه کیش idctender.kish.ir مراجعه فرمایید.

شرکت سرمایه‌گذاری و توسعه کیش - دبیرخانه کمیسیون معاملات

آگهی مناقصه عمومی صنایع شهید باقری
شماره مناقصه ۱۴۰۲-۱۱/۲

ردیف	شرح (تولیدی)	شماره مناقصه
۱	ماشینکاری وعملیات حرارتی درپوش لوله به کد ۲۳۵۹۰۰۵۷ به تعداد ۱۵۰۰۰ عدد	۱۴۰۲-۱۱-۱۱۹
۲	ماشینکاری قطعه تحتانی به کد ۲۳۵۹۱۰۱۵ به تعداد ۱۰۰۰۰ عدد	۱۴۰۲-۱۱-۱۲۰
۳	ماشینکاری قطعه به کد ۲۳۵۹۴۴۰۱ به تعداد ۲۰۰۰۰ عدد	۱۴۰۲-۱۱-۱۲۱
۴	ماشینکاری لوله به کد ۲۳۵۹۰۰۳۶ به تعداد ۲۰۰۰۰ عدد	۱۴۰۲-۱۱-۱۲۲
۵	پوشش دهی گالوانیزه و کروماته زرد هرکدام ۳۵۰۰۰ عدد	۱۴۰۲-۱۱-۱۲۳
۶	آنادایز کدهای ۲۳۵۹۰۰۱۶ و ۲۳۵۹۰۰۳۷	۱۴۰۲-۱۱-۱۲۴
۷	پوشش دهی گالوانیزه و کروماته زرد لوله ۲۳۵۹۰۰۲۱ و ۲۳۵۹۰۰۲۷ به تعداد هرکدام ۳۵۰۰۰ عدد	۱۴۰۲-۱۱-۱۲۵
۸	پوشش دهی متنوع انواع فنر و پیچ و مهره و واشر	۱۴۰۲-۱۱-۱۲۶

تضمین شرکت در مناقصه: ضمانت‌نامه بانکی معتبر معادل ۵% مبلغ پیشنهادی و (یا ۵% چک صیادی و ۵% سفته (توأماً با هم ۱۰%))
چک تضمین شرکت در مناقصه(صیادی بنفش) حتماً می‌بایست در سامانه چک‌های صیادی ثبت گردد و پرینت ثبت چک در پاکت تضمین شرکت در مناقصه(ج) قرار گیرد، در غیر این صورت پاکت پیشنهاد قیمت بازگشایی نخواهد شد.
آخرین مهلت تحویل‌گیری و عودت اسناد مناقصه: ساعت ۱۲ روز پنج شنبه مورخ ۱۴۰۲/۱۱/۲۶
بدیهی است شرکت در مناقصه و ارائه پیشنهاد به منزله قبول شروط و تکالیف مقرر در اسناد مناقصه بوده و مناقصه‌گزار در رد یا قبول یک یا کلیه پیشنهادات مختار است.
محل تحویل و دریافت اسناد و مدارک: تهران، کیلومتر ۱۷ جاده مخصوص کرج، روبه‌روی سه‌راه داروپخش، مجتمع شهید باقری، معاونت بازرگانی، تلفن: ۴۴۹۸۰۰۱۷ داخلی ۷۵۴۵۱ یا ۴۴۹۸۶۳۴۸
هزینه چاپ آگهی و اسناد مناقصه به‌عهده برنده مناقصه خواهد بود.

از گوشه و کنار ایران

دستگیری عاملان شهادت مأمور پلیس

گروه حوادث: فرمانده انتظامی استان سیستان و بلوچستان از دستگیری ۲ نفر از عاملان اصلی شهادت استوار دوم «محسن رضایی» خبر داد.
سردار دوستعلی جلیلیان فرمانده انتظامی استان سیستان و بلوچستان تصریح کرد: در هشتم آبان سال ۱۴۰۱ استوار دوم محسن رضایی و چند نفر از کارکنان جمعی یگان تکاوری ایرانشهر که در حال انجام وظیفه بودند توسط ۲ تروریست مسلح مورد حمله ناجوانمردانه قرار گرفتند. متأسفانه استوار دوم رضایی به درجه رفیع شهادت نائل آمد.
وی افزود: با اشراف و تعامل جامعه اطلاعاتی مأموران انتظامی استان ۲ نفر از عاملان اصلی این شهادت شناسایی و در یک عملیات مقتدرانه در مخفیگاهشان دستگیر شدند.

مسافری که مادرش را بین راه سفر به تهران کشت

پسر ناخلف که با مادرش از شهرستان راهی تهران شده بود، پس از یک مشاجره شدید مادرش را به قتل رساند و فرار کرد.
سردار موقوفه‌ای فرمانده انتظامی استان سمنان گفت: یک مورد نزاع و درگیری در ابتدای منطقه سردره گرمسار، به پلیس ۱۱۰ گرمسار اطلاع داده شد و بلافاصله نیروهای انتظامی به محل اعزام شدند و مشاهده کردند که یک زن ۶۰ ساله دچار جراحات شدید شدند و روی زمین افتاده است اما بعد از انتقال وی به بیمارستان به دلیل جراحات وارده جان خود را از دست داد.
وی با بیان اینکه تحقیقات درباره علت فوت این خانم در دستور کار مأموران انتظامی استان سمنان قرار گرفت، گفت: در تحقیقات مشخص شد که این زن با پسر ۴۵ ساله خود از یک استان همجوار به سمت تهران در تردد بودند که بین راه با یکدیگر مشاجره کرده‌اند و فرزند این خانم در پی مشاجره با مادر خود، با جسمی سخت ضربه‌ای به مادرش وارد کرده و در نهایت وی جان خود را از دست داده است.
فرمانده انتظامی استان سمنان از دستگیری متهم خبر داد و ابراز کرد: وی در حالی که از قتل مادرش بشدت پشیمان بود، به جرم خود اعتراف کرد و تحویل مراجع قضایی شد.

تصادف مینی‌بوس کارگران معدن در کرمان

برخورد دو مینی‌بوس حامل کارگران معدن کرومیت آسمینون منوجان با یک کامیون، ۱۶ مصدوم برجا گذاشت.
این دو مینی‌بوس صبح دوشنبه در حال انتقال کارگران معدن از محل کار به منزل بودند که در محور جاده‌ای منوجان بر اثر برخورد با یک کامیون خاور دچار حادثه شدند. طبق اظهارات مدیرعامل جمعیت هلال احمر استان کرمان، ۱۶ مصدوم این سانحه توسط اورژانس به بیمارستان منتقل شدند. تحقیقات برای علت وقوع حادثه توسط کارشناسان پلیس راه در دست بررسی است.

کشف بیش از یک‌تن مواد مخدر در مرزهای جنوب شرق کشور

فرمانده مرزبانی فراجا از ناکامی قاچاقچیان و کشف بیش از یک‌تن مواد مخدر توسط مرزداران استان سیستان و بلوچستان در مرزهای جنوب شرق کشور خبر داد.
سردار احمدعلی گودرزی گفت: مرزداران هنگ مرزی سراوان با اشراف اطلاعاتی و کنترل مستمر نوار مرزی حوزه استحفاظی، مطلع شدند قاچاقچیان قصد دارند مقادیر قابل توجهی مواد مخدر را از آن سوی مرزها وارد کشور کنند. مأموران مرزبانی در مسیرهای احتمالی تردد قاچاقچیان به اجرای کمین هدفمند پرداخته و سوداگران مرگ را که در حال انتقال محموله موادمخدر به داخل کشور بودند، مشاهده کردند. قاچاقچیان با مشاهده مأموران، اقدام به تیراندازی کردند که مأموران نیز مقابله به‌مثل کردند و به علت حجم زیاد آتش مرزداران، قاچاقچیان تاب مقابله نداشتند و عرصه را بر خود تنگ دیدند و با رها کردن محموله موادمخدر از محل متواری شدند. در این عملیات یک‌تن و ۸۳ کیلوگرم مواد مخدر شامل یک تن و ۶۰ کیلوگرم مواد مخدر از نوع تریاک و ۲۳ کیلوگرم مواد مخدر از نوع شیشه کشف شد.

متهم به قتل فراری بعد از ۲ ماه دستگیر شد

مرد مسلحی که حدود ۲ ماه قبل در یکی از روستاهای شهرستان ایرانشهر مرتکب قتل شده بود، دستگیر شد.
سرهنگ مهدی رشنودی فرمانده انتظامی شهرستان ایرانشهر در تشریح این خبر گفت: در پی اعلام مرکز فوریت‌های پلیسی ۱۱۰ مبنی بر قتل مردی در یکی از روستاهای شهرستان ایرانشهر، بلافاصله اکیپی از کارآگاهان پلیس با حضور در صحنه جرم، بررسی موضوع را به صورت ویژه در دستور کار خود قرار دادند و مشخص شد که سرنشینان یک دستگاه خودرو پژو ۴۰۵ به سمت فردی با اسلحه کلت کمری تیراندازی کرده و قبل از حضور مأموران از صحنه جرم متواری شده‌اند.
سرهنگ رشنودی با اشاره به اینکه متهم به همراه همدستانش به روستاهای اطراف شهرستان متواری شده بودند، افزود: چند روز قبل با اقدامات پلیسی سرنخ‌هایی از متهم فراری در یکی از محلات شهرستان ایرانشهر به دست آمد که بلافاصله تیمی مجرب از کارآگاهان پلیس به محل اختفای وی اعزام و متهم را شناسایی کردند. با تلاش کارآگاهان در عملیاتی پلیسی متهم و دو همدستش پس از دو ماه فرار و زندگی مخفیانه دستگیر شدند و یک قبضه سلاح کلت کمری به کاربرده شده در قتل، کشف شد. وی انگیزه خود را اختلاف و کینه قدیمی از مقتول عنوان کرد.

۱۱ مصدوم در تصادف زنجیره‌ای قم

تصادف زنجیره‌ای در شهرک صنعتی شکوهیه قم که بر اثر برخورد یک دستگاه اتوبوس، مینی‌بوس و همچنین ۲ خودرو سواری رخ داد، ۱۱ مصدوم برجا گذاشت.
این حادثه ساعت ۶ و ۳۵ دقیقه صبح دوشنبه رخ داد و بعد از این حادثه بلافاصله ۲ دستگاه آمبولانس به محل اعزام و به مداوای ۱۱ مصدوم پرداختند. هشت مصدوم در محل حادثه توسط کارشناسان اورژانس مداوا شده و سه نفر نیز بعد از ارائه خدمات اولیه درمانی به بیمارستان منتقل شدند، این حادثه مصدوم فوتی در پی نداشت.

فراموشی سارق حرفه‌ای به دلیل سقوط از پله‌های فرار

گروه حوادث/ سردسته باند سارقان که در آخرین سرقت با سر رسیدن صاحبخانه مجبور به فرار شده بود پس از سقوط از پله های اضطراری حافظه اش را از دست داد.

به گزارش خبرنگار حوادث ایران، چند روز قبل مرد جوانی سراسیمه با پلیس تماس گرفت و از سرقت ناموفق خانه‌اش خبر داد. او در تحقیقات گفت: به یک سفر کاری رفته بودم و از آنجایی که کارم زود تمام شد حدوداً ۱۲ ساعت زودتر به خانه برگشتم. همین که خواستم کلید را در قفل بیندازم متوجه سر و صداهایی از داخل خانه شدم، فهمیدم که افرادی داخل خانه‌ام هستند. اما ناگهان صداها قطع شد از آنجا که خانه ما مجهز به پله اضطراری است احتمال دادم سارقان از پله‌ها فرار کنند، می‌خواستم به پلیس زنگ بزنم که ناگهان صدای مهیبی به گوشم رسید، انگار که کسی از ارتفاع سقوط کرده باشد.

فرار با همدست زخمی

به‌دنبال تماس مهندس جوان، تیمی از مأموران پلیس راهی محل شده و با ورود به خانه، با به‌هم ریختگی وسایل مواجه شدند که نشان از سرقت داشت. همان‌طور که مهندس جوان گفته بود سارقان نتوانسته بودند نقشه سرقتشان را به‌صورت کامل انجام دهند اما در ادامه تحقیقات، وجود لکه‌های خون در طبقه همکف و پایین پله‌های اضطراری این احتمال را مطرح کرد که یکی از سارقان هنگام فرار تعادلش را از دست داده و از پله‌های فرار سقوط کرده است.
بازبینی دوربین‌های اطراف محل حادثه نیز نشان می‌داد سه مرد نقاب‌دار درحالی که مرد نیمه‌جانی را در آغوش دارند از حیاط پشتی خانه، خارج شده و با موتور سیکلت فرار کردند.
در ادامه تحقیقات، کارآگاهان پلیس به انگشت‌نگاری از محل سرقت پرداخته و موفق شدند اثرانگشت یکی از سارقان را به‌دست آورند. اثرانگشتی که متعلق به مردی سابقه‌دار به نام آرش بود که بیش از ۶ بار دستگیر شده و به اتهام سرقت، بارها به زندان رفته بود.
هم‌زمان با تحقیقات پلیسی برای دستگیری آرش و همدستانش، حراست یکی از بیمارستان‌های جنوب تهران در تماس با پلیس اعلام کرد: چند روز قبل مرد جوانی را که کنار خیابان افتاده و نیمه‌جان و خونین بوده است به بیمارستان آورده‌اند اما مدرک شناسایی همراهش نیست.
وقتی مأموران به بیمارستان رفتند و از آنجایی که مرد زخمی هیچ مدرک هویتی‌ای به همراه نداشت، اثرانگشت او گرفته شد و سوابق کیفری او به‌دست آمد. سوابقی که نشان می‌داد مرد جوان، شایان نام دارد و چندین بار به اتهام سرقت بازداشت شده و آخرین بار چند ماه قبل از زندان آزاد شده است.
اما وقتی سارق سابقه‌دار به هوش آمد مشخص شد حافظه‌اش را از دست داده است. در ادامه مأموران موفق شدند آرش را نیز شناسایی و دستگیر کنند. وی در بازجویی‌ها به سرقت‌های سریالی از خانه‌های شمال‌شهر با همدستی شایان و سه نفر دیگر از دوستانش اعتراف کرد.
با اعتراف مرد جوان، همدستان دیگرش نیز بازداشت شدند و بررسی‌ها در این رابطه به دستور بازپرس دادسرای ویژه سرقت ادامه دارد.

گفت‌وگو با متهم

آرش و همدستانش در زندان هم‌سلولی و نقشه سرقت‌ها را نیز در زندان می‌کشیدند.

شگردتان برای سرقت چه بود؟

خانه‌ها یا آپارتمان‌هایی را شناسایی می‌کردیم که چراغشان خاموش بود. اگر در طبقه اول بودند که از طریق بالکن وارد خانه‌ها می‌شدیم اما اگر در طبقات بالاتر بودند، صبر می‌کردیم تا خودرویی داخل پارکینگ شود و ما به‌صورت نامحسوس قبل از اینکه در پارکینگ بسته شود وارد ساختمان می‌شدیم. بعد هم راهی طبقات شده و با کلیدهایی که خودمان ساخته‌ایم و معمولاً با آنها می‌شود خیلی از درها را باز کرد، وارد خانه‌های خالی شده و سرقت را انجام می‌دادیم.

ماجرای سقوط و فراموشی

دوستت چه بود؟

در آخرین سرقت، از شانس بد صاحبخانه رسید و ما برای اینکه بتوانیم فرار کنیم از پله‌های اضطرار رفتیم اما شایان تعادلش را از دست داد و از طبقه دوم به پایین پرت شد و به طبقه منفی یک افتاد. نمی‌توانستیم دوستم را آنجا رها کنیم و او را که نیمه‌جان بود با خودمان بردیم. در میان راه متوجه شدیم که نفس نمی‌کشد و با خودمان فکر کردیم که مرده است. به همین دلیل کنار خیابان رهایش کردیم. روز بعد دوباره به همان محل برگشتیم و دیدیم شایان نیست.

چرا به محل برگشتید؟

شایان سردسته باند بود و همه اموال سرقتی پیش او بود، برگشتیم تا هم ببینیم چه اتفاقی برایش افتاده و هم اینکه اگر هنوز آنجا بود کلیدهای داخل جیبش را برداریم چون باید به اموال مسروقه می‌رسیدیم و سهم‌مان را برمی‌داشتیم. همان‌شب به خانه او رفته بودیم و همه خانه را گشتیم اما اموال مسروقه، پول و طلاها را پیدا نکردیم. به همین علت به سراغش رفتیم تا کلیدها را برداریم اما وقتی پرس‌وجو کردیم، فهمیدیم او زنده بوده و به بیمارستان منتقل شده البته خوشحال شدیم. چون می‌توانستیم به اموال برسیم. اما بعد فهمیدیم که شایان حافظه‌اش را از دست داده است. برای همین تصمیم گرفتیم او را از بیمارستان بدزدیم.

چرا او را بدزدید؟

راستش را بخواهید در اینترنت جست‌وجو کردیم و متوجه شدیم کسی که حافظه‌اش را از دست داده اگر به او شوک وارد شود یا دوباره ضربه‌ای به سرش بخورد ممکن است حافظه‌اش برگردد، می‌خواستیم او را بدزدیم و به خانه ببریم تا شاید با دیدن خانه‌اش، مخفیگاه اموال مسروقه یادش بیاید یا اینکه ضربه‌ای به سرش بزنیم و حافظه‌اش برگردد. اما نشد و قبل از اجرای این نقشه دستگیر شدیم.

راز شلیک مرگبار به پسر جوان در خانه قدیمی

گروه حوادث/ مرد میانسال پس از مرگ پسرش با شلیک گلوله، در حالی بازداشت شد که ادعا می کند وی خودکشی کرده است.
به گزارش خبرنگار حوادث «ایران»، مدتی قبل گزارش مرگ مشکوک پسر جوانی به بازپرس موسی رضازاده اعلام شد.
به‌دنبال گزارش این خبر، بازپرس جنایی به همراه تیم بررسی صحنه جرم راهی محل شدند. با حضور در محل جسد پسر جوان در حالی که یک گلوله به گردنش اصابت کرده بود در پاگرد طبقه اول به دوم خانه قدیمی دیده می‌شد.
پدر ۶۰ ساله وی گفت: مدتی قبل پسرم با دختر خاله‌اش عقد کرد اما از آنجایی که پسرم قمارباز بود و اعتیاد به مواد مخدر داشت، درنهایت دختر خاله‌اش از او جدا شد. از آن به بعد پسرم مدام ما و دختر خاله‌اش را تهدید می‌کرد و می‌گفت شما را می‌کشم. حتی یک اسلحه قدیمی داشت که آن را فروخت و یک سلاح جدید خریداری کرد.
او ادامه داد: روز حادثه در حال اسباب‌کشی بودیم که ناگهان صدای تیر از پاگرد شنیدم و خودم را که رساندم متوجه شدم پسرم خودکشی کرده است. بعد هم که با اورژانس و پلیس تماس گرفتیم.
درحالی که مرد میانسال چنین ادعایی داشت، همسر و دختر او منکر این ماجرا شدند. دختر خانواده گفت: پدرم خیلی بداخلاق است و ما جرأت نمی‌کردیم روی حرفش حرف بزنیم. روز حادثه در حال اسباب‌کشی بودیم که پدرم، برادرم را به پاگرد طبقه بالا برد و ناگهان صدایی آمد. لحظاتی بعد پدرم به تنهایی آمد و وقتی پرسیدیم صدا چه بود گفت موضوع خاصی نیست. ما هم که جرأت نداشتیم روی حرف او حرف بزنیم چیزی نگفتیم اما نیم ساعت بعد که به پاگرد طبقه اول رفتیم با جسد برادرم مواجه شدیم. پدرم گفت او خودکشی کرده و نخواسته از این ماجرا حرفی بزند تا ما ناراحت نشویم.
تحقیقات میدانی نیز حکایت از اختلاف شدید بین پدر و پسر داشت. به دستور بازپرس شعبه یازدهم دادسرای امور جنایی تهران، کارشناس اسلحه برای بررسی این موضوع که تیراندازی خودزنی بوده یا دگرزنی تعیین شد. از سویی پدر خانواده به عنوان تنها مظنون این پرونده بازداشت شده و تحقیقات ادامه دارد.

تهدید در فضای مجازی برای اخاذی میلیاردی

گروه حوادث/زن جوان که با نشر اکاذیب در فضای مجازی قصد داشت از مدیران یک شرکت بازرگانی بزرگ اخاذی کند از سوی پلیس فتای پایتخت دستگیر شد.
سرهنگ داوود معظمی گودرزی رئیس پلیس فتای تهران بزرگ در تشریح جزئیات این خبر گفت: چندی قبل نماینده یکی از شرکت‌های بزرگ و معروف واردات و صادرات به پلیس فتای پایتخت مراجعه و از فرد یا افرادی که با نشر اکاذیب علیه فعالیت این شرکت در شبکه اجتماعی اینستاگرام آنها را تهدید و درخواست ۱۰ میلیارد ریال وجه نقد کرده بود شکایت کرد، بنابراین رسیدگی به موضوع در دستور کار مأموران پلیس فتای تهران بزرگ قرار گرفت. با شروع تحقیقات مشخص شد در واقع این ۱۰ میلیارد ریال وجهی بود که برای توقف عملیات تخریب و نشر اکاذیب علیه این شرکت درخواست شده بود.
وی ادامه داد: پس از ارائه مستندات توسط شاکی و بررسی‌های علمی و فنی توسط کارشناسان پلیس فتای تهران بزرگ، متهم که زن جوانی بود در فضای مجازی مورد شناسایی قرار گرفت و پس از تشریفات قضایی در یکی از مناطق غربی تهران دستگیر و به همراه تجهیزات الکترونیک به پلیس فتا منتقل شد. متهم پس از حضور در پلیس فتای پایتخت و مواجه شدن با دلایل، مدارک و مستندات موجود در پرونده، چاره ای جز اعتراف پیش روی خود ندید و هدف خود را از این موضوع کسب مال اعلام کرد. در ادامه برای این فرد پرونده‌ای تشکیل شد و او به همراه پرونده متشکله و برای ادامه روند رسیدگی به جرم روانه دادسرا شد.

سرقت موتورسیکلت از سوی ۴ زن و مرد

گروه حوادث/ چهار زن و مرد که در بابلسر موتورسیکلت سرقت می‌کردند از سوی پلیس دستگیر شدند.
سرهنگ سیدجعفر افضلی فرمانده انتظامی بابلسر گفت: در پی سرقت چند فقره موتورسیکلت با بررسی دوربین‌های مداربسته محل‌های سرقت مشخص شد ۲ زن و ۲ مرد هنگام سرقت موتورسیکلت با هم همدست بوده و موتورسیکلت‌ها را با این شگرد سرقت می‌کردند که موضوع در دستور کار پلیس قرار گرفت. با انجام اقدامات اطلاعاتی و گشت‌زنی‌های مشترک، مأموران کلانتری ۱۱ و ۱۲ بابلسر متهمان را هنگام سرقت شناسایی و در اقدامی عملیاتی و غافلگیرانه این سارقان غیربومی را دستگیر و ادوات جرم به همراه موتور سرقتی از آنها کشف شد و پس از تشکیل پرونده قضایی در این رابطه روانه زندان شدند. این مقام مسئول تصریح کرد: ۹ فیلم دوربین مداربسته از لحظه‌های سرقت نیز موجود است و برای اینکه مأموران و شهروندان به آنها شک نکنند تحت پوشش زوج اقدام به سرقت می‌کردند که نیاز است شهروندان با مشاهده چنین موارد مشکوکی با ۱۱۰ تماس بگیرند.

انهدام باند پسرخاله‌ها در سیرجان

گروه حوادث/ دو پسرخاله که با همدستی دوستانشان باند سرقت از خانه‌ها را تشکیل داده بودند، در حالی دستگیر شدند که به ۲۲ فقره سرقت به ارزش ۱۲۰ میلیارد ریال در سیرجان اعتراف کردند.
سرهنگ جواد خواجه‌پور فرمانده انتظامی سیرجان گفت: در پی وقوع چند مورد سرقت طلا از منازل شهروندان در نقاط مختلف سیرجان، مأموران پلیس آگاهی این شهرستان با انجام اقدامات تخصصی و بررسی‌های میدانی، پنج سارق را شناسایی و در سه عملیات جداگانه در سه نقطه در شهرستان کرمان، سیرجان و یکی از استان‌های مرکزی کشور دستگیر کردند. وی با اشاره به کشف مقادیری طلا و نقره از مخفیگاه اعضای باند سرقت پسرخاله‌ها در سیرجان تصریح کرد: این سارقان در مواجهه با مدارک موجود به ۲۲ فقره سرقت طلا از منازل مختلف در سطح شهرستان سیرجان به ارزش ۱۲۰ میلیارد ریال اعتراف کردند.
۲ نفر از متهمان این پرونده بین ۲۵ تا ۳۰ سال سن و با یکدیگر رابطه فامیلی دارند که به این سبب این باند به نام پسرخاله‌ها معروف شده و پس از ورود به شهرهای مختلف و اقامت در محلات، منازل دارای وضعیت مالی مناسب را انتخاب و از آنها سرقت می‌کردند.
وی در پایان از شهروندان خواست در صورت خالی گذاشتن محل سکونت خود آن را به افراد مطمئن و قابل اعتماد بسپارند و این محل‌ها را به تجهیزات هوشمند و ایمن مجهز کرده و هرگونه تردد افراد مشکوک را نیز از طریق تماس با شماره تلفن ۱۱۰ به پلیس گزارش کنند.

پدر عروس خواهان قصاص دامادش شد

گروه حوادث / تازه داماد که به اتهام قتل همسرش با شلیک گلوله در دادگاه کیفری یک استان تهران محاکمه شده بود همچنان ادعا می کند وی خودکشی کرده است.

به گزارش خبرنگار حوادث «ایران»، ۱۰ مرداد سال ۱۴۰۱ مرد جوانی در تماس با کلانتری کیانشهر از مرگ همسر ۲۳ ساله‌اش به نام مریم خبر داد.

پس از آن مأموران پلیس به خانه این زوج رفتند و با جسد خونین زن جوان که در تختخواب با شلیک گلوله به قتل رسیده بود، مواجه شدند. جسد با دستور قضایی به پزشکی قانونی منتقل شد.

مأموران در تحقیقات اولیه به سراغ همسر ۳۰ ساله او رفتند و وی در توضیح ماجرا گفت: من برای انجام کاری بیرون از خانه بودم که مادر زنم با نگرانی تماس گرفت و گفت هرچه با مریم تماس می‌گیرم تلفنش را جواب نمی‌دهد. تلفن خانه را هم برنمی‌دارد. به او گفتم مریم قرار نبوده جایی برود با این حال به خانه‌مان برو و من هم خودم را می‌رسانم.

بلافاصله پس از قطع کردن تلفن چندباری با همسرم تماس گرفتم و دیدم جواب نمی‌دهد به همین خاطر به سرعت خودم را به خانه رساندم زنگ خانه را زدیم و دیدیم باز نمی‌کند.

کلیدم را داخل قفل انداختم اما چون کلید دیگری از پشت داخل قفل بود در باز نشد، احساس کردم اتفاقی برایش افتاده و احتمالاً حالش بد شده که با کمک مادرزنم در را شکستیم و وارد خانه شدیم و دیدیم همسرم در حالی که خون زیادی از بدنش رفته روی تخت افتاده و فوت کرده است.

وی در ادامه افزود: من و مریم دخترعمو و پسرعمو بودیم، او قبل از ازدواج‌مان چندباری خودکشی ناموفق داشته و فکر می‌کنم این بار هم خودکشی کرده است.

رد فرضیه خودکشی از سوی کارشناسان

در این میان کارشناسان پزشکی قانونی پس از معاینه جسد نوعروس در گزارشی اعلام کردند: قربانی به خاطر اصابت گلوله به ناحیه قفسه سینه و پارگی شریان‌های حیاتی منتهی به قلب فوت کرده است.

طبق گزارش پلیس و بررسی‌های کارشناسان این سازمان فرضیه خودکشی ممکن نیست چراکه مقتول در صحنه جرم به صورتی افتاده که دو دستش پشت سرش قرار داشته و فرد نمی‌تواند پس از شلیک به قفسه سینه‌اش بلافاصله دستانش را پشت سرش قرار دهد.

پس از آن کارشناسان اسلحه‌شناسی نیز با بررسی چگونگی زاویه شلیک عنوان کردند: قربانی نمی‌توانسته خودش عامل شلیک بوده باشد و فرد دیگری برای اینکه صدای گلوله کمتر شود گلوله را از پشت چیزی شبیه به یک بالش و از فاصله بسیار نزدیک شلیک کرده است.

با اعلام این دو گزارش و اظهارات تازه داماد، فرضیه قتل از سوی شوهر زن جوان قوت گرفت و وی به عنوان تنها مظنون پرونده بازداشت شد. اما او در مراحل مختلف بازجویی اتهام قتل همسرش را رد کرد.

با تکمیل تحقیقات برای تازه داماد به اتهام مباشرت در قتل عمدی همسرش کیفرخواست صادر و پرونده برای رسیدگی به شعبه هفت دادگاه کیفری یک استان تهران فرستاده شد.

در دادگاه چه گذشت

در ابتدای جلسه پدر و مادر مریم برای دامادشان درخواست قصاص کردند.

بعد از آن پدر قربانی به جایگاه رفت و گفت: چند سال قبل دخترم با برادرزاده‌ام نامزد کردند و به خاطر اختلافاتی که داشتند ما مدام ازدواج‌شان را به تعویق می‌انداختیم و می‌گفتیم جوان هستند و باید با پادرمیانی مشکلات‌شان را حل کنیم. سرانجام یک سال پیش آنها با هم عروسی کردند اما نه تنها مشکلات‌شان کمتر نشد بلکه هر روز اختلافات‌شان بیشتر می‌شد. من می‌دانستم برادرزاده‌ام سابقه حمل و نگهداری مواد مخدر و سرقت داشت اما فکر می‌کردیم ازدواج کند درست می‌شود اما نشد.

حالا هم اطمینان دارم او به خاطر اختلاف با دخترم او را کشته و می‌خواهد با مظلوم‌نمایی و تناقض‌گویی از قصاص فرار کند. من از خون دخترم گذشت نمی‌کنم و درخواست قصاص برادرزاده‌ام را دارم.

پس از آن متهم به جایگاه رفت و با رد اتهام قتل گفت: عمویم درست می‌گوید که با همسرم اختلاف داشتیم اما هیچوقت راضی به مرگش نبودم.

من و مریم پیش از آنکه زن و شوهر باشیم پسرعمو و دخترعمو بودیم و از بچگی با هم بزرگ شده بودیم، من او را دوست داشتم، عموی من خودش هم می‌داند که دخترش بارها اقدام به خودکشی کرده بود و هر بار نجاتش داده بودند، مطمئنم که این بار هم خودکشی کرده است و من را هم بی‌دلیل دستگیر و زندانی کرده‌اند.

اصلاً وقتی این حادثه رخ داده من سرکار بودم و اولین بار با زن عمویم جسد همسرم را دیدم.

در پایان جلسه قضات برای صدور رأی وارد شور شدند.

حوادث جهان

مردم کراچی گرفتار سیل و بی‌برقی

بارندگی متناوب در بخش‌های مختلف شهر بندری کراچی در جنوب پاکستان منجر به جاری شدن سیل و قطع برق در بسیاری از مناطق بزرگ‌ترین شهر پاکستان شد.

به گزارش خبرگزاری فرانسه، کراچی هر ساله شاهد وقوع سیل شهری است که باعث مرگ مردم بر اثر غرق شدن و برق‌گرفتگی می‌شود. بنا بر این گزارش، بارش شدید باران بسیاری از نقاط شهر از جمله جاده فیصل، منطقه قدیمی شهر، جاده دری، پل هوایی نیپا، جاده طارق و منطقه ناظاخان و... را غرق آب کرد.

فیلم‌های منتشر شده ماشین‌هایی را نشان می‌دهد که بویژه در شاهراه شلوغ شهر فیصل که بسیاری از مناطق کراچی را به فرودگاه متصل می‌کند، در آب‌های سیلاب گیر افتاده‌اند.

سردار سرفراز، مدیر اداره هواشناسی روز دوشنبه گفت: «یک بارندگی خفیف تا متوسط پیش‌بینی می‌شد، اما به طور غیرمنتظره بارندگی شدید گسترده باعث سیل شدید شهری در کراچی شد.» وی عنوان کرد که در پایگاه فیصل ۷۵ میلی‌متر بارندگی به ثبت رسیده است که با تداوم بارندگی‌ها افزایش می‌یابد.

سرقت ناکام زوج ترکیه‌ای از طلافروشی

زوج ترکیه‌ای که می‌خواستند برای تأمین هزینه عروسی خود به یک طلافروشی در استانبول دستبرد بزنند دستگیر شدند.

فیلم این دستبرد ناکام به طلافروشی در شبکه‌های اجتماعی منتشر و بسیار پربازدید شده است.

این مرد در حالی که اسلحه در دست داشته به همراه نامزدش با لباسی مشکی و نقاب بر چهره وارد طلافروشی شده و زن جوان با تهدید مرد طلافروش بلافاصله به پشت ویترین پریده و می‌خواسته طلاها را به داخل کیسه بریزد که ناگهان مردی قوی‌هیکل وارد مغازه شده و پس از یک درگیری شدید هر دو نفر را دستگیر کرده و تحویل پلیس داده است. این زوج مدعی شدند برای تأمین هزینه ازدواجشان مجبور به سرقت شده بودند.

مرگ ۱۱۲ نفر در آتش‌سوزی‌های شیلی

مقامات محلی شیلی اعلام کردند که تاکنون دست‌کم ۱۱۲ نفر بر اثر آتش‌سوزی‌های جنگلی در منطقه «والپارایسو» این کشور کشته شده‌اند.

رئیس جمهور شیلی در پی گسترش آتش‌سوزی‌ها وضعیت اضطراری اعلام و تأکید کرد که تمام منابع لازم را برای مقابله با این وضعیت در دسترس قرار خواهد داد.

گمان می‌رود این مرگبارترین آتش‌سوزی ثبت شده در جنگل‌های شیلی باشد. بسیاری از مصدومان افرادی بودند که در تعطیلات تابستانی از منطقه ساحلی بازدید می‌کردند.

دولت شیلی از مردم خواسته است به مناطق آسیب‌دیده از آتش‌سوزی سفر نکنند. یکی از ساکنان منطقه این آتش‌سوزی را «جهنم» توصیف کرده است.

بر اساس گزارش بی‌بی‌سی، در همین حال وزارت مسکن شیلی گفت که بین ۳۰۰۰ تا ۶۰۰۰ خانه تحت‌تأثیر آتش‌سوزی قرار گرفته و بسیاری از آنها در آتش سوخته‌اند.

دستگیری زندانی فراری در ایرلند شمالی

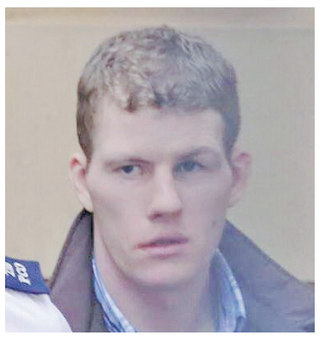

قاتل پلیس ایرلند شمالی که بعد از آزادی موقت از زندان فرار کرده بود، دستگیر شد.

در سال ۲۰۱۳ هنگامی که شین فرین، اهل لیمریک ایرلند شمالی با خودروی سرقتی در حال رانندگی بود، با خودروی پلیس تصادف کرد و فیلیپا رینولدز، مأمور ۲۷ ساله‌ای که در خودرواش بود جان خود را از دست داد. شین در ۴ فوریه سال ۲۰۱۴ به جرم قتل به زندان افتاد و به حداقل ۶ سال زندان محکوم شد.

دو هفته پیش شین ۳۶ ساله پس از زیر پا گذاشتن شرایط آزادی موقت از زندان، متواری شد و تحت تعقیب پلیس ایرلند شمالی قرار گرفت. پلیس تحقیقات گسترده‌ای را برای یافتن زندانی فراری آغاز کرد و متوجه شد شین به جمهوری ایرلند گریخته است که با همکاری پلیس ایرلند شمالی اقدامات لازم برای دستگیری او فراهم شد. وی سه روز قبل در جمهوری ایرلند بازداشت و برای استرداد به ایرلند شمالی در دادگاه حاضر شد. سرویس پلیس ایرلند شمالی در بیانیه‌ای اعلام کرد که با واحد استرداد گاردا سیوچانا (پلیس ایرلند) در ردیابی افراد تحت تعقیب و آوردن مجرمان همکاری لازم را داشته است.

نجات پسر ۱۰ ساله با جمجمه ساخت چاپگر سه بعدی

پسر ۱۰ ساله اتریشی ساکن شهر سالزبورگ، پنج هفته پیش مشغول کار جنگلداری در حومه منطقه «اولریخ‌شوگل» بود که ناگهان یک جرثقیل دستی روی او سقوط کرد و به سرش ضربه شدیدی وارد شد.

به گزارش یورونیوز، هنگامی که او را بیهوش به بیمارستان رساندند، جمجمه‌اش شکاف برداشته بود و خونریزی شدیدی داشت. در بیمارستان دانشگاه سالزبورگ اتریش پزشکان ابتدا دریافتند که آسیب به جمجمه بسیار جدی بوده و استخوان سر این نوجوان کاملاً از بین رفته است. در اینجا بود که برای جایگزین کردن جمجمه خیلی سریع گزینه پروتز مطرح شد. پزشکان معالج تصمیم گرفتند این استخوان را با استفاده از پلاستیک مخصوص در آزمایشگاه چاپ سه‌بعدی بیمارستان دانشگاه تولید کنند. یکی از مزیت‌های این جمجمه تولیدشده با چاپگر سه‌بعدی این بود که بسیار سریع، یعنی تنها ظرف یک هفته آماده شد؛ چیزی که به گفته بیمارستان در نوع خود در اروپا بی‌سابقه به حساب می‌آمد. مونیکا، مادر فلیکس، درباره شرایط او بعد از عمل گفت: «وقتی از کما بیرون آمد، نمی‌دانستیم که هنوز ما را می‌شناسد، می‌تواند حرکت کند، فلج است، هنوز می‌تواند حرف بزند؟ و وقتی چشمانش را باز کرد و فوراً ما را شناخت، توانست حرف بزند و حرکت کند شگفت‌انگیز بود. این برای ما فقط یک معجزه بود.» از آنجایی که این کودک هنوز در حال رشد است، سؤال این است که پروتز در سر او مشکلی ایجاد خواهد کرد یا نه؟ جراح مغز و اعصاب او، اما در این خصوص نگران نیست. دکتر پوپ می‌گوید: «ما انتظار داریم که او به طور کامل بهبود پیدا کند و هیچ عفونت یا عارضه‌ای وجود نداشته باشد. تا یک سال دیگر، اساساً خواهیم توانست به او بگوییم که دیگر واقعاً نیازی به نگرانی در این مورد ندارد. امیدواریم که بدون هیچ عوارض جانبی‌ای پروسه درمان را پشت سر بگذارد.» فلیکس اکنون از بیمارستان مرخص شده، هرچند جای یک زخم بزرگ روی سرش وجود دارد که البته با رشد مجدد موهایش ناپدید خواهد شد.

فرمانده فراجا:

شرایط را برای خرده‌فروشان مواد مخدر ناامن می کنیم

گروه حوادث/ فرمانده کل انتظامی کشور از کشف بیش از ۵۰۰ تن انواع مواد مخدر در ۱۰ ماهه امسال و هلاکت ۲۳۰ نفر از عناصر اصلی قاچاق مواد مخدر در درگیری با مأموران پلیس خبر داد.

سردار احمدرضا رادان روز دوشنبه در همایش رؤسای پلیس مواد مخدر کشور گفت: امروز دشمن به دنبال تهدیداتی برای کشور ما است؛ اولی تحریک گروهک‌های تروریستی در اطراف ما نظیر جیش‌الظلم و انصارالفرقان و دیگری موضوع موادمخدر است که می‌تواند آسیب‌های فراوانی به کشور ما وارد کند.

وی با بیان اینکه در همایش قبلی به مردم قول جمع‌آوری معتادان متجاهر در محله‌های شوش و هرندی را دادیم و آن را اجرایی کردیم، خاطرنشان کرد: هرگز آمار برای ما در این موضوع حائز اهمیت نبوده و فقط به حسی که مردم از این موضوع می‌گیرند توجه داریم؛ هرچند بالغ بر ۵۰۰ تن مواد در ۱۰ ماهه امسال کشف و ضربات سنگین به باندهای بزرگ مواد مخدر وارد و عملیات دستگیری سرشبکه‌ها انجام شده است. وی همچنین از هلاکت ۲۳۰ نفر از عناصر اصلی قاچاق موادمخدر توسط پلیس در مأموریت‌های تحمیلی توسط قاچاقچیان و سوداگران مرگ خبر داد.

سردار رادان به محله‌های هرندی و شوش اشاره کرد و گفت: وقتی کلونی‌های معتادان در کنار هم قرار می‌گیرند چهره‌ای زشت از این منطقه مخابره می‌شود و در این میان افراد خیر با نیت خداپسندانه به این افراد غذا می‌دهند و بازارچه اوراق فروشان نیز در کنار آنها محلی برای عرضه اقلام سرقتی می‌شود و وجود خرده‌فروشان موادمخدر در این منطقه آنجا را به محلی برای زیست نامتعارف تبدیل می‌کند. در چنین شرایطی مردم از پلیس چه انتظاری دارند و چه قضاوتی خواهند کرد.

سردار رادان با قدردانی از همه مسئولان، فرماندهان و کارکنانی که در اجرای این طرح، مقتدرانه عمل کردند، خاطرنشان کرد: وظیفه‌ای که مهم‌تر از جمع‌آوری معتادان از این مناطق است، تثبیت آن منطقه و رضایت‌مندی مردم است که امیدواریم با جدیت دنبال شود. در موضوع مبارزه با موادمخدر باید به نحوی عمل شود که خرده‌فروشان به هیچ عنوان احساس امنیت نکنند و حتماً باید ما سه حلقه عمده‌فروش، خرده‌فروش و مصرف‌کننده را با تمرکز بر خرده‌فروشان قطع کنیم.

محل‌های نگهداری معتادان به کارگاه‌های تولیدی تبدیل شود

فرمانده کل انتظامی کشور به موضوع توانمندسازی بهبودیافتگان موادمخدر اشاره کرد و افزود: باید تلاش کنیم تا کمپ‌ها و محل‌های نگهداری معتادان به کارگاه‌های تولیدی تبدیل شود، چراکه این افراد پس از بهبودی نیازمند استقلال مالی هستند و در این زمینه تلاش می‌کنیم بتوانیم نیازمندی‌های سازمان خود را نیز از این کارگاه‌ها برآورده کنیم.

وی خاطرنشان کرد: از دو روز آینده تیم‌های بازرسی به سراسر استان‌ها اعزام خواهند شد تا بررسی کنند معتاد متجاهری در شهر دیده می‌شود یا خیر؛ به هیچ عنوان در این موضوع شاخص ما ارائه آمار نیست و اگر تیم‌های ما مشاهده کنند در استانی ۱۰۰ هزار دستگیری داشته و در شهر باز هم معتاد متجاهری وجود دارد و در استانی ۵ نفر دستگیری و هیچ معتاد متجاهری مشاهده نشود از نظر ما این استان موفق عمل کرده است.

وی با بیان اینکه اقدامات فرهنگی هیچ‌گاه نباید در اقدامات عملیاتی و اطلاعاتی مغفول بماند، گفت: امروز باید آگاه‌سازی‌های بیشتری در راستای عملیات روانی و جلوگیری از آسیب‌هایی که برخی موادمخدر صنعتی در بین جوانان رواج یافته صورت گیرد.

کشف جسد دختر گمشده در سد

گروه حوادث/ جست و جوی چهار روزه در سد قره‌قاچ سمیرم برای یافتن دختر گمشده، با کشف جسد وی پایان یافت.

منصور شیشه‌فروش، مدیرکل مدیریت بحران استانداری اصفهان گفت: حدود چهار روز پیش گزارش رسید یک خانم ۲۲ ساله در اطراف سد قره‌قاچ ناپدید شده و هیچ اطلاعاتی از او نیست.

وی با بیان اینکه تلاش‌ها برای یافتن این خانم در محدوده سد قره‌قاچ سمیرم ادامه داشت، گفت: تیم‌های امدادی شهرستان سمیرم، هلال احمر، بخشداری، نیروی انتظامی، امور منابع آب، شهرداری فتح‌آباد و شهرداری شهرضا برای یافتن این خانم به صورت پیمایش زمینی اقدام کردند. ۲ تیم امداد و نجات در آب و تیم‌های غواصی از شهرداری‌های مبارکه، زرین‌شهر و شهرضا به وسیله گشت با قایق در دریاچه سد و غواصی برای جست‌وجو همکاری کردند.

وی با بیان اینکه با توجه به سرمای شدید هوا عملیات سخت غواصی در سد قره‌قاچ انجام شد، تصریح کرد: روز دوشنبه جسد این خانم جوان در سد قره‌قاچ پیدا شد. تحقیقات برای یافتن علت مرگ این دختر و پیدا شدن جسد او در سد در حال بررسی است.

دستگیری ۷ حفار غیرمجاز در نور

گروه حوادث/ دو باند حفاری غیرمجاز به همراه دو دستگاه فلزیاب و یک اسلحه در شهرستان نور شناسایی و دستگیر شدند.

محمدرضا کردان؛ فرمانده یگان حفاظت اداره‌کل میراث فرهنگی، گردشگری و صنایع دستی مازندران گفت: با گزارش پایگاه یگان حفاظت میراث فرهنگی شهرستان نور مبنی بر حضور افراد ناشناس در منطقه نور، مأموران یگان حفاظت به همراه عوامل انتظامی با دستور قضایی به محل مورد نظر اعزام شدند.

وی با بیان اینکه پس از بررسی، دو باند حفاران غیرمجاز در روستاهای بلده یوش شناسایی و منهدم شدند، افزود: ۷ حفار غیرمجاز دستگیر شده و دو دستگاه فلزیاب و یک اسلحه نیز کشف و ضبط شد.

پرونده به‌منظور سیر مراحل قانونی به مراجع ذی‌صلاح قضایی تحویل داده شد.

وی افزود: براساس قانون خرید و فروش، ساخت، نگهداری و استفاده از دستگاه فلزیاب ممنوع و ورود آن به کشور منوط به اخذ مجوز از وزارت میراث فرهنگی است.

اگر آثار تاریخی با استفاده از دستگاه فلزیاب کشف شود، برخورد قانونی خواهد شد و متخلفان به مراجع قانونی معرفی می‌شوند.

بخشش زندانی محکوم به مرگ در دهه فجر

گروه حوادث/ سی و ششمین سازش در پرونده قتل همزمان با دهه فجر امسال، با بخشش همراه شد و یک نفر از قصاص رهایی یافت.

ناصر عتباتی رئیس کل دادگستری آذربایجان غربی اظهار داشت: فروردین سال ۱۴۰۱ فردی مرتکب قتل شده بود که پرونده او در مراحل رسیدگی قضایی بوده و از آن تاریخ در زندان به سر می‌برد. به منظور تلاش برای اصلاح ذات البین با ورود دستگاه قضایی، مدیر کل زندان‌ها و اقدامات تأمینی و تربیتی استان و هسته‌های جهادی بخشایش، اولیای دم با اعلام رضایت، از حق قانونی خود گذشتند.

رئیس کل دادگستری آذربایجان غربی ادامه داد: به این ترتیب، یک مورد سازش دیگر مربوط به پرونده قتل در استان رقم خورد تا امید دیگری به زندگی آفریده شود.

عکس: ایسنا

نقدی بر نحوه مواجهه شهروندان با وسایل گرمایشی غیراستاندارد

مرگ در بی‌خبری

گزارش

حمیده امینی فرد
خبرنگار

اواخر مهرماه بود که یک اتفاق غافلگیرکننده، فراخوان ورود رسانه‌ها را به موضوع گازگرفتگی صادر کرد. با وجود هوای نه چندان سرد پاییز امسال، به یکباره آمار مسمومیت با منوکسیدکربن ۵۸ درصد افزایش یافت. درحالی‌که خیلی‌ها به خیال اینکه امسال خبری از برف و باران وعده داده شده نیست، وسایل گرمایشی را در کنج خانه گذاشتند و عده‌ای حتی با اطمینان لباس‌های ضخیم‌شان را بخشیدند... با این همه، پاییز امسال کار خودش را کرد و آمار مسمومیت‌ها به دلیل گازگرفتگی بیشتر از آنچه پیش‌بینی شده بود، افزایش یافت. سؤال این بود که وقتی سرمای هوا حتی به حد برودت و یخبندان نرسیده، چرا باید آمار مسمومیت‌ها نسبت به سال گذشته، ۵۸ درصد افزایش می‌یافت؟ این همان سؤال حیاتی بود که پای رسانه‌ها را به میدان افزایش آمار گازگرفتگی باز کرد. اتفاق تجربه شده ای که نشان می داد وقتی رسانه ها پای کار آمدند، به یکباره آمارغرق شدگی ها درمیان کودکان کاهش یافت. چراکه بررسی‌ها نشان داده بود که بیشتر تلفات غرق‌شدگی‌ها بویژه در کودکان به علت ناآگاهی و بی‌اطلاعی از خطرات شناکردن در نقاط ناامن و بی‌احتیاطی بوده است. بنابراین از این تجربه موفق برای اطلاع‌رسانی و آگاهی‌بخشی درباره حوادث گازگرفتگی استفاده شد و جالب اینکه به شکل اعجاب‌آوری، آمار مسمومیت‌ها طی یک دوره زمانی یعنی از اواخر مهر تا اواخر آذر ماه از ۸۵ درصد به ۱۸ درصد کاهش یافت. نکته‌ای که دکتر بابک یکتاپرست، مدیر روابط عمومی اورژانس کشور هم در گفت‌وگو با «ایران» بر آن تأکید می‌کند. او معتقد است که اطلاع‌رسانی درباره تبعات و خطرات احتمالی استفاده از وسایل گرمایشی غیراستاندارد و یا بی‌دقتی در استفاده از وسایل گرمایشی موجب شد تا مردم آگاه‌تر شده و محتاطانه‌تر رفتار کنند و همین موضوع در کاهش مسمومیت‌ها تأثیر زیادی گذاشت.

قاتل خاموش در پارکینگ خانه‌ها

این اظهار نظر را باید در کنار آمار تأمل‌برانگیز دیگری گذاشت که چندی پیش محمداسماعیل توکلی، رئیس مرکز اورژانس تهران اعلام کرد. آماری که نشان می‌داد صرفاً در یک هفته یعنی از ۲۹ دی تا ۶ بهمن ماه، حوادث گازگرفتگی ۱۲۲ درصد (نسبت به هفته قبل از آن) در تهران افزایش یافته و ۱۹۰ نفر نیز دچار مسمومیت شده‌اند. یا در آماری دیگر از زبان یکتاپرست، طی فقط یک روز، (پنجشنبه هفته گذشته)، ۱۰۶ نفر در کل کشور دچار مسمومیت شدند که خوشبختانه تلفات جانی به‌دنبال نداشته است. با این همه کارشناسان تأکید دارند که موج افزایشی مسمومیت‌های ناشی از وسایل گرمایشی درهفته‌های اخیر یک موج عمومی نبوده و بیشتر مربوط به رخدادهایی می‌شود که به طور خاص در یک برهه زمانی اتفاق افتاده و آمارمسمومان را افزایش داده است. یکتاپرست می‌گوید: «نمی‌توان گفت آمار مسمومیت‌ها در همه نقاط کشور افزایش یافته و یا عده زیادی را درگیر کرده است. بیشتر این موج‌ها در مناطق روستایی و به صورت جمعی بوده که نکات ایمنی در استفاده از وسایل گرمایشی رعایت نشده است. مثلاً از سیستم‌هایی استفاده شده که گازوئیل‌سوز بوده و تهویه مناسبی نداشته است.» با وجود این باید پرسید، چرا با وجود آگاهی از برگزاری مراسم جمعی و علم به اثر رسانه‌ها، اطلاع رسانی‌ها در هفته‌های اخیر چندان جدی گرفته نشده؟ یکتاپرست در پاسخ به این سؤال از زنگ هشدارهایی می‌گوید که به صدا در آمده، اما ظاهراً در برخی نقاط گوش شنوایی وجود نداشته و خسارت به بار آمده است. بنابراین یکی از نگرانی‌های عمده به کاهش دمای هوا در روزهای اخیر برمی گردد که ممکن است با بی‌احتیاطی برخی از شهروندان، آمار قربانیان گازگرفتگی را غافلگیرانه بالا ببرد. یکتاپرست تأکید دارد که این موج سرما باید جدی گرفته شود. بویژه در مناطق کم برخوردار که برخی از مردم با پیش‌پا افتاده‌ترین وسایل اقدام به گرم کردن محیط می‌کنند. به گفته او شایع‌ترین نوع گازگرفتگی در مناطق مسکونی رخ می‌دهد و بعد از آن بیشترین خطر در مناطق شهری متوجه پارکینگ‌ها است. در فصل زمستان بسیاری از رانندگان عادت دارند که خودروی خود را در فضای بسته پارکینگ برای مدت زمان زیادی روشن نگه دارند که براحتی تولید گاز کرده و ایجاد مسمومیت می‌کند، رتبه سوم به حوزه طبیعت‌گردی اختصاص دارد. برپایی چادرها و روشن کردن وسایل غیرمجازی که در داخل چادر تولید سم کرده و براحتی قربانی می‌گیرد و در نهایت باید مراکزی را که مردم تجمع می‌کنند مورد توجه قرار داد که با رعایت نکردن اصول ایمنی ساده باعث مسمومیت عده زیادی در یک مرکز عمومی می‌شود. آمارها نشان می‌دهد که در ۵ ماه نخست امسال، ۲۵۶ مورد فوتی در اثر مسمومیت با گاز CO_2 در کشور گزارش شده که در صدر آنها استان‌های تهران با ۴۴ مورد، خراسان رضوی با ۲۷ مورد و اصفهان و کرمانشاه به ترتیب با ۱۹ و ۱۷ مورد بوده است. بیشترین تعداد فوتی با عدد ۸۴ در ماه‌های فروردین و با فوت ۷۹ نفر در اردیبهشت‌ماه ثبت شده که تعداد موارد فوت در اردیبهشت‌ماه امسال نشان می‌دهد که تعداد فوتی‌ها نسبت به سال گذشته در همین تاریخ ۲ برابر افزایش یافته است. کارشناسان هشدار می‌دهند که بهترین راهکار برای جلوگیری از گازگرفتگی، توجه به جریان کافی هواست. حالت خستگی ناشی از فعالیت‌های روزانه از جمله علائم مهم در شروع مسمومیت با منوکسید کربن است.

> اطلاع‌رسانی درباره تبعات و خطرات احتمالی استفاده از وسایل گرمایشی غیراستاندارد یا بی‌دقتی در استفاده از وسایل گرمایشی موجب شد تا مردم آگاه‌تر شده و محتاطانه‌تر رفتار کنند و همین موضوع در کاهش مسمومیت‌ها تأثیر زیادی گذاشت

جای خالی ایمنی در کتب درسی

پیشرفت تکنولوژی و نصب سیستم‌های حرارتی مرکزی مانند پکیج‌ها باعث شده تا آمار گازگرفتگی در ساختمان‌های نوساز و جدید بشدت کاهشی باشد. آن‌طور که جلال ملکی، سخنگوی سازمان آتش‌نشانی به «ایران» می‌گوید: «بیشترین مشکل در انتشار گاز منوکسیدکربن در ساختمان‌های قدیمی و کهنه است که مسیر مناسبی برای تهویه آلاینده‌ها وجود ندارد. مثلاً ساکنین دیوار را سوراخ کرده و دودکش را از آن رد کرده‌اند. یا در پشت‌بام به علت نبود کلاهک، پرنده لانه‌گذاری کرده و جریان خروج هوا مسدود شده است. یا در برخی خانه‌ها دیده شده که چون فضایی برای خروج هوا وجود ندارد، یک تشت آب گذاشته و لوله بخاری را در آن گذاشته‌اند. یا لوله بخاری را داخل شومینه تعبیه کرده‌اند و در برخی نقاط از دودکش مشترک استفاده می‌کنند. این اتفاقات در محلات بافت فرسوده و بویژه محیط های کارگری زیاد دیده می‌شود. بیشتر این اتفاقات تلخ به خاطر نبود آگاهی از خطرات این بی‌احتیاطی‌هاست. البته گاهی هم پیمانکاران مقصرند و لوله دودکش را در جای درستی کار نمی‌گذارند. اما بیشتر این حوادث ناشی از خطای انسانی و درصد کمی مربوط به اهمال‌کاری پیمانکاران است.»

در این حوزه «آموزش» یک بازیگر جدی است. ملکی می‌گوید که سطح آموزش‌های فعلی در آگاهی بخشی به شهروندان چندان تأثیرگذار نیست. چون خیلی‌ها به این آموزش‌ها دسترسی ندارند و پیام‌های ایمنی را دریافت نمی‌کنند. بنابراین آموزش‌ها باید مدون و برنامه‌ریزی شده باشد. برای همین ما سال‌هاست که می‌گوییم، موضوع «ایمنی» را باید در کتب درسی وارد کنید. اینکه یک برنامه تلویزیونی ۱۵ دقیقه‌ای با یک کارشناس پخش شود، نمی‌تواند در جلوگیری از بروز حوادث مؤثر باشد. متأسفانه اغلب آموزش‌ها و سطح اخطارها، مناسبتی شده است. نزدیک حادثه پلاسکو، پیام‌های ایمنی و سطح سختگیری‌ها افزایش می‌یابد و چند روز بعد دوباره روز از نو روزی ازنو!

جدول سودوکو

ارقام ۱ تا ۹ را طوری در خانه‌های سفید قرار دهید که هر رقم در سطرها، ستون‌ها و مربع‌های کوچك ۳ در ۳ یکبار دیده شود

۴۴۲۹

آسان

۷			۲	۵			۸	۹
						۷	۸	۵
			۵			۹		۱
			۱			۵		
			۶	۹	۱	۴	۸	
				۳		۹		
۲	۳			۵		۷		
				۲			۶	۸
۶	۲	۳		۸	۴			

متوسط

		۳				۶		۲
۷				۳		۸		۱
۹	۵		۲					
			۴		۶		۸	
۵								۹
	۳		۸		۹			
					۱		۶	۸
۸		۹		۶				۷
۶		۵				۱		

سخت

			۶				۷	۵
		۴		۲		۱		
						۹	۳	
۴			۱		۸	۷		
	۱						۴	
		۲	۳		۹			۸
	۶	۸						
		۹		۸		۶		
۲	۳				۶			

خیلی سخت

		۷	۴					
۵	۱				۳			
				۱	۷	۳		
					۲	۷	۴	
۱				۳				۲
	۴	۲	۹					
		۵	۸	۲				
			۷				۶	۴
					۱	۵		

حل جدول سودوکو شماره ۴۴۲۹

آسان

۷	۶	۳	۴	۸	۹	۲	۵	۱
۹	۵	۱	۲	۷	۳	۶	۸	۴
۲	۸	۴	۶	۵	۱	۹	۷	۳
۴	۹	۷	۱	۲	۸	۵	۳	۶
۱	۳	۵	۹	۶	۷	۸	۴	۲
۶	۲	۸	۳	۴	۵	۱	۹	۷
۵	۷	۶	۸	۱	۴	۳	۲	۹
۳	۱	۹	۵	۲	۶	۴	۷	۸
۸	۴	۲	۷	۳	۹	۶	۱	۵

متوسط

۸	۴	۶	۷	۳	۹	۱	۲	۵
۱	۳	۲	۵	۸	۶	۷	۹	۴
۷	۹	۵	۲	۱	۴	۸	۶	۳
۳	۶	۸	۹	۷	۲	۵	۴	۱
۵	۲	۹	۴	۶	۱	۳	۷	۸
۴	۷	۱	۸	۵	۳	۲	۶	۹
۶	۸	۳	۱	۹	۷	۴	۵	۲
۹	۵	۷	۶	۲	۸	۱	۳	۴
۲	۱	۴	۳	۴	۵	۶	۸	۷

سخت

۸	۱	۶	۴	۷	۵	۲	۳	۹
۷	۵	۲	۹	۸	۳	۱	۶	۴
۳	۹	۴	۶	۱	۲	۷	۸	۵
۶	۴	۸	۱	۳	۷	۵	۹	۲
۱	۳	۵	۲	۶	۹	۴	۷	۸
۲	۷	۹	۵	۴	۸	۶	۱	۳
۵	۶	۷	۸	۹	۴	۳	۲	۱
۴	۸	۱	۳	۲	۶	۹	۵	۷
۹	۲	۳	۷	۵	۱	۸	۴	۶

خیلی سخت

۸	۳	۲	۱	۵	۴	۶	۷	۹
۹	۷	۶	۳	۸	۲	۴	۱	۵
۴	۵	۱	۶	۷	۹	۳	۸	۲
۶	۱	۷	۸	۳	۵	۲	۹	۴
۲	۸	۳	۹	۴	۶	۱	۵	۷
۵	۹	۴	۲	۱	۷	۸	۳	۶
۱	۶	۵	۷	۲	۸	۹	۴	۳
۷	۲	۸	۴	۶	۳	۵	۱	۹
۳	۴	۹	۵	۹	۱	۷	۶	۸

یک جدول با دو شرح

جدول روزنامه *ایران* دارای دو «شرح عادی و ویژه» است. در صورت تمایل به حل دو شرح ابتدا یکی از شرح‌ها را با مداد حل کرده و سپس با پاک کردن جواب شرح اول، به حل شرح دوم بپردازید.

۸۳۹۸

جدول عادی

افقی:

۱- گرفتنی عروس - غذایی محبوب
۲- فعالیت ابتکاری - تساوی ریاضی - بی‌پروایی
۳- ضرباهنگ - چهارگوش - برج تهران
۴- امور - ویتامین مغز بادام - میوه ترش و شیرین
۵- عصاره گوجه‌فرنگی - نوعی جامه - نوشیدنی معروف - این‌هم نوشیدنی گوارا
۶- سوداگر - همسر مرد - ضد «مد»
۷- سختی - درخور زن - شرم
۸- ماه بهاری - رونوشت و نسخه اضافی - وارد شدن و نیل
۹- نام «مظاهری» گلرنساجی - فهرست - نوعی سبزی
۱۰- دختر انگلیسی - بانی - از ییلاقات تهران
۱۱- ضمیر فرنگی - بخش‌ها - واژه‌ای در تقسیم‌بندی‌های جانورشناسی به معنی گونه و رده - عدد ورزشی
۱۲- بزرگ - وی - دستبند زینتی زنانه
۱۳- رود طولانی اروپا - صفتی برای هوا - کاغذ ضخیم
۱۴- خواب خوش - جمع شدن ماهیچه‌ها - محور
۱۵- سریال ماندگار زنده یاد علی حاتمی - دارا بودن

عمودی:

۱- مرکز استان چهار محال و بختیاری - پارک جنگلی تهران
۲- دندان‌های نیش - اخمو - شهر استان فارس
۳- والا و اعلی - متعادل کردن - کشور شکار
۴- فرودگاه بین‌المللی - تخته بلند و ضخیم
۵- بوییدن - می‌گیرند تا پرواز کنند - جواب گرفته
۶- سوره قرآن - پایان محدوده چیزی - وسیله دوخت و دوز - بنیاد
۷- عروسک معروف - رامشگر دربار خسروپرویز - ضمیر عربی
۸- منسوب به ادب - یدک ماشین - باقی گذاشتن
۹- فلز لحیم‌کاری - شهر مدفن مولانا - قدیمی‌ترین دانشگاه «فرانسه»
۱۰- نفس دردمند - شیوه گفتار - بی‌ثمر - کلام تردید
۱۱- بار درخت - خرقه - ناساز، مغایر
۱۲- گوهر یکتا - مرکز «سوئد»
۱۳- جنب و کنار - خشکی میان آب - صورتگر
۱۴- پرچم - رنجور - هشتمین ماه میلادی
۱۵- تیم آلمانی - ابزاری در کشاورزی

جدول ویژه

افقی:

۱- مرکز «استونی» - برنده سوئدی جایزه نوبل پزشکی ۲۰۲۲
۲- نوعی از ناخالصی موجود در وان آبکاری - فیلم «جانی دپ» - ایالتی در امریکا
۳- ورم پوست سوخته - آرام - نان پاره گدایی
۴- شهرستان - نوعی شلوار - قسمت سفیدرنگ ناخن
۵- پرده موسیقی - خارج ادبی! - زبان رسمی «افغانستان» - دویدن
۶- حنا - حصار - پشت سر
۷- رها و پراکنده - ناسازگار - آواز بلند
۸- صورت قانونی داشتن - انتظار تشکر و سپاس و یادآوری از نیکی - شاگرد میرعماد
۹- بند چرمی - اثری از ابوطاهر مجدالدین محمد فیروزآبادی - آزاد
۱۰- پسوند نسبت - فرق سر - تأکید کرده شده
۱۱- فلز سرچشمه - فیلمی از محمدرضا رحمانی - علم نجوم - حرف تمسخر
۱۲- چسباندنی روی بسته پستی - ویتامین انعقاد - انیمیشنی از کیانوش دالوند
۱۳- رفت‌وآمد زیاد - نام پسرانه - از ارتفاعات کرمانشاه
۱۴- حاجت - نظری - چای عربی
۱۵- علم و هنر ترسیم نقشه‌های زمین - فیلم امید بنکدار

عمودی:

۱- گیاهی طبی - فیلم «مایکل پترونی»
۲- گلی نماد بهار - اختلال اضطرابی - برگ کاغذ
۳- موسیقی جنوب ایران - ضرب شمشیر - فروغ آفتاب
۴- پایتخت «گابن» - کجرو
۵- پاسخ دلگیرکننده - لکوموتیو - شخص یا چیز مقدس و ممنوع
۶- زندگی کن! - بدهی - چیره شونده - پایین حوض
۷- مایع ضدعفونی کننده - فیلم کاظم سیاحی - سازمان جاسوسی
۸- عقب و پس - ملیح - از ماهیان پرورشی
۹- گرمی‌بخش خانمان‌سوز - جامه زمستان - گلزن سابق «آرسنال»
۱۰- جدید - بلندپایه - آلوده به زهر - ماه سرد
۱۱- نردبان - شهر موسیقی - مرتجع معروف
۱۲- جار و جنجال - تیمی در «ترکیه»
۱۳- فلس ماهی - شاعر و نویسنده ایرلندی - نام پسرانه فرنگی
۱۴- از مصالح ساختمانی - طائر - شرکت داروساز کره جنوبی
۱۵- شهر «استرالیا» - پسر خسروپرویز

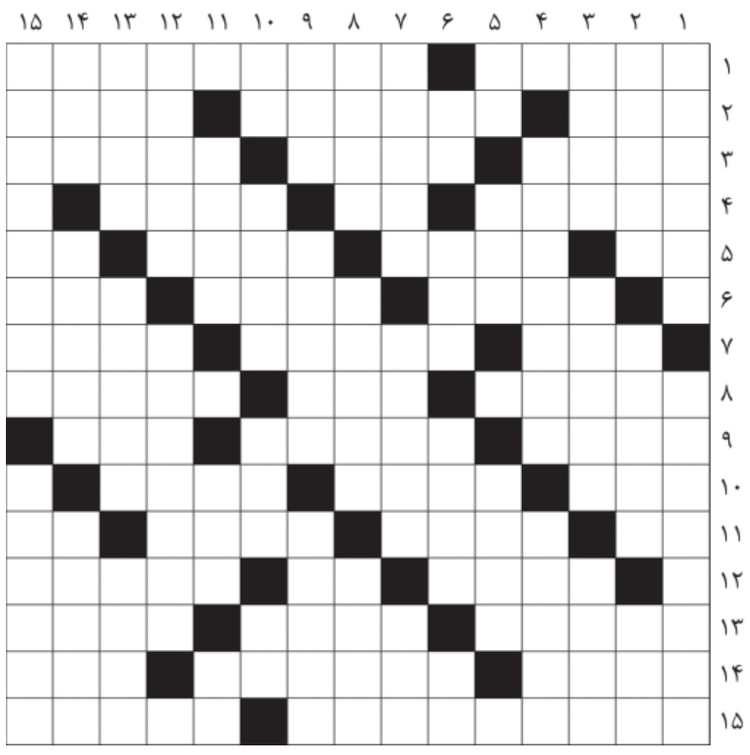

حل جدول عادی شماره ۸۳۹۷

ن	ا	ب	ن	ز	و	س	■	ه	ن	ا	خ	ر	ا	ک
ا	ر	پ	ا	د	ی	م	■	ف	ر	ی	م	ا	ر	ا
د	ر	ی	ش	■	پ	ی	ا	ک	س	ا	■	ب	ا	ی
ر	ا	■	ک	و	ش	س	و	ن	■	ا	و	ر	س	ن
ش	■	ی	ص	ر	ی	ن	ع	■	ل	م	ر	ی	ه	ت
ا	ب	ا	ت	■	ط	ل	■	ش	ن	■	ا	ط	ا	ر
ه	ی	ب	ن	ت	■	ا	ی	ا	ل	ا	ب	■	و	ا
■	ن	ن	■	س	ن	ه	■	د	ر	ق	ه	ب	و	ن
ت	ش	د	■	ر	ا	پ	ر	■	گ	ر	■	ی	د	ی
س	■	ه	د	ن	گ	■	ا	ی	■	ه	ا	ه	■	ر
ه	د	■	ا	ج	ی	ب	■	ک	ا	■	ن	ح	م	ه
ی	ی	ب	ه	م	ب	■	ا	ج	ت	ن	د	■	ن	ی
ل	ا	ن	■	ر	ا	د	ا	ر	■	ا	ل	ا	ن	ا
ا	ن	■	م	ا	ن	ه	■	ه	ا	ف	ر	■	ه	ا
ت	ا	پ	و	ت	ک	م	■	گ	ر	و	ب	م	ن	ه

حل جدول ویژه شماره ۸۳۹۷

ز	ب	س	ه	ن	ا	خ	■	ج	ی	پ	ن	م	ه	ب
م	ه	د	ف	ه	و	■	ه	ا	ک	■	ت	ا	ر	ا
ی	ش	ت	■	ش	ی	ا	ل	ا	پ	■	ک	ا	ب	ا
ن	ت	ر	گ	ی	ب	■	و	ی	■	ل	و	ا	س	ی
گ	■	ن	ی	ز	ن	ب	■	س	ب	ا	ی	■	ه	ل
ر	ب	ا	■	ج	ا	م	د	■	ن	ک	س	م	■	و
م	خ	ز	ک	ی	س	■	ف	ت	■	ر	ه	ن	ا	ن
■	ش	ن	ک	و	■	م	ل	م	ش	■	ا	ت	و	ق
ی	ش	م	■	ت	ق	ا	■	ی	م	ت	و	و	ا	ل
ی	■	ن	م	ا	ش	ب	ی	ر	■	د	ر	ر	ل	ی
س	■	ه	م	ن	ت	ح	م	■	ا	و	ن	م	ه	ی
ل	ب	و	ل	گ	■	ر	ب	■	ا	ر	م	■	ا	ز
و	ی	ر	■	ن	گ	ا	ت	ی	و	■	س	ن	ا	م
ر	ز	ا	گ	ا	■	ا	ع	ا	ه	■	ن	م	ر	د
ا	ه	ن	ی	ب	ل	ا	■	ش	ب	ا	ن	ه	ا	ه

بازیسازی که افتخارات را درو کرد

گزارش

سوسن صادقی- بازی «کانال سکوت ۱ و ۲» اثر «سامان کاظمی» یکی از بازی‌هایی است که توانست در نهمین جشنواره بازی‌های رایانه‌ای فجر بدرخشد. کانال سکوت ۱ اثر این بازیساز توانست در سبک ماجرایی و بهترین دستاورد طراحی بازی، غزال زرین این جشنواره را از آن خود کند. از سوی دیگر، این بازی دیپلم افتخار بهترین دستاورد داستان و روایت بازی و بازی، سال را از آن خود کرد. کانال سکوت ۲ دیگر اثر این بازیساز در این دوره از جشنواره در بهترین دستاورد موسیقی دیپلم افتخار دریافت کرد. با سامان کاظمی گفت‌وگویی کرده‌ایم که می‌خوانید.

«ماریو» بازی اثرگذار

سامان کاظمی ۳۴ ساله اهل تهران که کارگردانی انیمیشن خوانده است، استودیوی خود (لکسیپ گیمز) را در سال ۹۵ به صورت رسمی راه‌اندازی و هر ساله تعدادی بازی‌های رایانه‌ای ساخته و روانه بازار کرده است. کاظمی وقتی سه ساله بوده به واسطه اینکه خانواده‌اش برای خواهر بزرگترش کنسول نینتندو خریده بودند، بازی را آغاز کرده و جذب گیم شد. اولین بازی هم که با این کنسول انجام داده، بازی «ماریو» است.

او درباره اینکه کدام یک از بازی‌ها باعث شد که جرقه بازیسازی در او شکل بگیرد و رؤیای بازیسازی داشته باشد، می‌گوید: «بازی‌های بسیاری در بازیسازی من تأثیر داشت ولی بازی ماریو و بازی‌هایی که طراحی جزو گیم بود در رؤیای بازیسازی‌ام بیشتر تأثیرگذار بود. بازی با کنسول سگا و پلی استیشن هم تأثیرات خاص خود را در بازیسازی‌ام گذشت ولی باز بخواهم دقیق‌تر شوم، می‌توانم بگویم بازی فارنهایت که دارای بازی داستانی و ماجراجویی قوی بود و بعد از آن بازی مکس پین ریمن ۳ در ساخت بازی‌ها و موفقیت‌های کنونی‌ام تأثیرگذار بوده‌اند.» این بازیساز هم تا قبل از رو آوردن به تولید گیم بیشتر وقت روزانه‌اش را به بازی کردن می‌گذرانده و این را با خنده می‌گوید و ادامه می‌دهد: «از زمانی که به تولید گیم روی آوردم و تمام وقتم را گرفت، کمتر فرصت بازی کردن پیدا می کنم و وقت خالی هم پیدا کنم سعی می‌کنم روی نوشتن متن بازی و خلق بازی جدید صرف کرده و یا بازی‌های تولیده شده را به روزرسانی کنم ولی با همه اینها اگر باز وقتی پیدا کنم، بازی رایانه‌ای انجام می‌دهم چون نمی‌توان از لذت بازی کردن بخصوص از بازی کامپیوتری و آنلاین دو تا تو Dota2 گذشت.»

کاظمی می‌افزاید: «در دوره‌ای آثار داخلی را خیلی بازی کرده و لذت می‌بردم ولی اگر بخواهم از بین آنها یک بازی را نام ببرم که سال‌ها درگیرش بودم، بازی پسرخوانده بود که روی موبایل عرضه شده بود.»

از او درباره اینکه کدام یک از بازی‌هایی را که تولید کرده دوست دارد، می‌گوید: «همه بازی‌هایم را دوست دارم چون برای همه آنها وقت و انرژی زیادی گذاشته‌ام ولی اتاق تاریک را یک سر و گردن بیشتر از بقیه دوست دارم چون داستانی که در ذهن داشتم در بازی خوب درآمد و به آنچه در ذهنم داشتم، رسیدم و مهم‌تر اینکه در شرایط خاص و دشواری این بازی را ساختم از این جهت برایم متفاوت‌تر از دیگر بازی‌هایم است.»

> به جرأت می‌توانم بگوییم که سطح بازی‌هایی که در کشور تولید می‌شود، کاملاً قابل رقابت با بازی‌های مستقل و گاه رده بالای خارج از کشور است و چیزی در زمینه نیرو و پتانسیل تولید کم ندارند

شگفتی از دریافت چندین جایزه

کاظمی در پاسخ به این سؤال که آیا روزی که استودیو گیم خود را راه‌اندازی کردید، فکر می‌کردید برنده چندین جایزه و دیپلم افتخار شوید، می‌گوید: «از ابتدا به دنبال تولید بازی باکیفیت و گیم پلی متفاوتی بودم که قابل مقایسه با بازی‌های مستقل خارجی باشد و خدا را شکر که با این دید با تیم توانستیم موفق شویم هرچند هنوز جای کار بسیاری داریم. چون بازی کانال سکوت یک کیفیت خوبی داشت و بازتاب بین‌المللی آن هم خوب بود از این رو پیش‌بینی می‌کردم بازی نامزد بهترین‌ها شود و در یک یا دو بخش از جشنواره جایزه ببرد ولی از اینکه این حجم از جوایز را به خود اختصاص داد، خیلی شگفت‌زده شدم.»

این بازیساز برتر با بیان اینکه بازی کانال سکوت با تیم ۶ نفره و با نگاه بین‌المللی ساخته شده، می‌افزاید: «از این رو سعی شد تمام بخش‌هایش با کیفیت بالایی ساخته شود و چیزی تا حد توان‌مان کم نداشته باشد به نظرم به همین علت که سعی شده داستان، گیم پلی و گرافیک و دیگر بخش‌ها خوب و یکدست باشد نظر داوران نهمین دوره جشنواره بازی‌های رایانه‌ای را هم جلب کرد. این بازی هم مانند بازی‌هایی که تولید می‌کنم صرفاً سرگرم کننده نیستند، چون به دنبال آن هستم وقتی بازیکن بازی را به اتمام می‌رساند، او را به فکر برده و تلنگری به او بزند.»

کاظمی درباره داستان کانال سکوت یک هم این گونه توضیح می‌دهد: «هنگامی که اتفاق تلخی رخ می‌دهد، آن اتفاق مثل یک گره در زمان باقی می‌ماند و آنقدر تکرار می‌شود و تکرار می‌شود تا توسط فرد یا اتفاقی موازی باز شود! اما تا رسیدن آن زمان، ممکن است زخم‌هایی باقی بماند... کانال سکوت یک سری بازی اول شخص در سبک ماجراجویانه و دلهره‌آور است که هر قسمت از آن داستان و شخصیت‌های مختص خود را معرفی می‌کند. در قسمت اول بازی، شما در نقش «جان مارتین» یک روزنامه‌نگار حرفه‌ای، با شنیدن شایعات و خبرهایی عجیب در رابطه با کلبه‌ای مرموز برای بررسی و تهیه گزارش به روستایی دور افتاده سفر می‌کنید. شما صبح زود در مه غلیظ و با هدف گرفتن چند عکس و مصاحبه با مردم بومی، پا به منطقه‌ای عجیب می‌گذارید اما به محض ورود با اتفاقات عجیبی روبه‌رو می‌شوید و حال وظیفه دارید برای رهایی پرده از گذشته تلخ این مکان بردارید. شما در این بازی آزاد هستید که در محیط‌های تاریک بازی بچرخید و راه خروج درست را پیدا کنید؛ گاهی با جست‌وجو و بررسی دقیق محیط و گاهی با حل معما و پازل‌های محیطی! وجود اتمسفر تاریک و رازآلود در کنار پرش‌های دلهره‌آور مرتبط با محیط و داستان بازی می‌تواند تجربه جذاب و البته ترسناکی را در این بازی برای شما رقم بزند.»

این بازیساز سه سالی است بازی‌هایش وارد عرصه‌های بین‌المللی شده و در فروشگاه‌های بین‌المللی مانند استیم عرضه شده است که هر چند به گفته خودش دو بازی اول موفق نبودند اما در بازهای سوم و چهارم خود به بعد بازخوردهای خوبی از منتقدان بازی‌ها و بازیکنان خارج کشور دریافت کرده و به ادامه راه دلگرم شده است.

محدودیت در بازارهای بین‌المللی

از او درباره برگزاری جشنواره می‌پرسم که از این رویداد به عنوان انگیزه و امید و دیده شدن و ادامه کار دادن یاد می‌کند و درباره سطح بازی‌های ارائه شده در این جشنواره این گونه توضیح می‌دهد: «به جرأت می‌توانیم بگوییم که سطح بازی‌هایی که در کشور تولید می‌شود، کاملاً قابل رقابت با بازی‌های مستقل و گاه رده بالای خارج از کشور است و چیزی در زمینه نیرو و پتانسیل تولید کم ندارند ولی نقاط ضعفی در صنعت بازیسازی در کشور وجود دارد و آن هم دسترسی نداشتن راحت به بازی‌های بین‌المللی است و رقابت بازیسازان به بازار داخلی (در بازارهای موبایلی کافه بازار و مایکت) محدود شده است و قابل رقابت با بازی‌های بین‌المللی موجود در گوگل پلی و اپ استور نیستند و بازیساز باید یک مسیر دشواری را طی کند تا بازی خود را به صورت بین‌المللی منتشر کند. بازی‌های کامپیوتری هم که تکلیف‌شان در کشور مشخص است. برای بین‌المللی شدن تا حدودی هم باید سلیقه کاربران دنیا را از طریق اینترنت، فروشگاه‌های بین‌المللی و نظرات بازیکنان شناخت تا بتواند بازار خوبی پیدا کند.»

یکی از بخش‌هایی که گفته می‌شود بیشترین مهاجرت نیروی مهارت دیده را دارد حوزه گیم می‌دانند و کاظمی درباره این پدیده می‌گوید: «در ابتدای کار ما فعالیت خود را در استودیو با ۲۴ نیرو آغاز کردیم و اکنون تنها سه نفر از این تعداد از بازیسازان در داخل کشور مانده‌اند. به نظرم دلیل مهاجرت هم نبود امنیت شغلی و دسترسی نداشتن بازیسازان به بازارهای بین‌المللی است با اینکه این صنعت پولسازی در دنیا است ولی آنها نمی‌توانند در داخل کشور از این ثروت سهمی به دست آورند.

از سوی دیگر در داخل کشور هنوز کپی‌رایت و پرداخت پول به بازی که کالای فرهنگی رایج نیست بنابراین وقتی نیروی انسانی شرایط دیگر کشورها را در این صنعت بهتر می‌بیند، سعی می‌کند به دنبال رؤیاهای خود برود. این بخش نیاز به حمایت دولت دارد.

این بازیساز برتر یکی از اتفاق‌های خوب جشنواره فجر را اضافه شدن بخش جذب سرمایه می‌داند و می‌افزاید: «اگر این اتفاق خوب از سال‌های قبل شروع شده بود و استودیوهای کوچک با چنین کمک‌هایی ریشه گرفته و به کار خود ادامه می‌دادند، شاید اوضاع ما بهتر بود.»

سامان کاظمی درباره برنامه آینده‌اش هم می‌گوید: «در حال حاضر درگیر به روزرسانی بازی کانال سکوت هستیم. برای آینده یکسری نوشته‌هایی در حد ایده اولیه برای ساخت بازی جدید دارم.»

آگهی دعوت به مجمع عمومی فوق العاده شرکت کارگزاری صباجهاد (سهامی خاص)بشماره ثبت۲۲۹۱۸۵ و شناسه ملی۱۰۱۰۲۷۰۲۹۶۶

بدینوسیله از کلیه سهامداران محترم یا نمایندگان قانونی آنها دعوت می‌گردد در جلسه مجمع عمومی فوق العاده در روز یک شنبه مورخ ۱۴۰۲،۱۱،۲۹ ساعت ۱۰،۳۰صبح به آدرس:خیابان مطهری،تقاطع خیابان قائم مقام،پلاک ۲۵۱ برگزار می گردد،حضور به هم رسانید.

دستور جلسه:
- افزایش سرمایه
- اصلاح اساسنامه
- سایرموارد در صلاحیت مجمع

هیأت مدیره کارگزاری صبا جهاد

آگهی دعوت به مجمع عمومی عادی سالیانه شرکت کارگزاری صباجهاد (سهامی خاص)بشماره ثبت۲۲۹۱۸۵ و شناسه ملی۱۰۱۰۲۷۰۲۹۶۶

بدینوسیله از کلیه سهامداران محترم یا نمایندگان قانونی آنها دعوت می گردد در جلسه مجمع عمومی عادی سالیانه در روز یک شنبه مورخ ۱۴۰۲،۱۱،۲۹ ساعت ۱۰ صبح به آدرس:خیابان مطهری،تقاطع خیابان قائم مقام،پلاک ۲۵۱ برگزار می گردد،حضور به هم رسانید.

دستور جلسه:
- تصویب ترازنامه و حساب سود و زیان
- انتخاب حسابرس و بازرس قانونی
- انتخاب روزنامه جهت درج آگهی
- سایر موارد در صلاحیت مجمع

هیأت مدیره کارگزاری صبا جهاد

آگهی مناقصه عمومی
نوبت دوم
با اخذ سپرده
درخواست شماره: RHP-7302508326-T20
شرکت پالایش نفت بندرعباس (سهامی عام)

موضوع آگهی:

خرید دریل CNC

برای کسب اطلاعات بیشتر به سایت این شرکت WWW.BAORCO.IR مراجعه نمایید.

روابط عمومی و امور بین‌الملل

آگهی فراخوان انتخاب مشاور (ارزیابی کیفی)
نوبت اول
وزارت نیرو
شرکت مدیریت منابع آب ایران
شرکت سهامی آب منطقه‌ای بوشهر

شرکت سهامی آب منطقه‌ای بوشهر درنظر دارد در اجرای قانون برگزاری مناقصات نسبت به انتخاب مشاور ذیصلاح جهت انجام خدمات طبق شرح جدول ذیل اقدام نماید. لذا از کلیه شرکت‌های واجد شرایط دعوت می شود که از تاریخ ۱۴۰۲/۱۱/۱۷ تا تاریخ ۱۴۰۲/۱۱/۲۱ ساعت ۱۵ برای خرید اسناد ارزیابی کیفی به سامانه تدارکات الکترونیکی دولت (ستاد) www.setadiran.ir مراجعه نمایند.

ردیف	شماره فراخوان	موضوع خدمات	گواهی صلاحیت	مدت انجام	محل تأمین اعتبار	تاریخ گشایش پاکات
۱	۲۰۰۲۰۰۱۴۳۱۰۰۰۰۴۳	مطالعات تعیین حد بستر و حریم و مرحله اول ساماندهی تعداد ۱۸ مسیل به طول ۱۰۳ کیلومتر و مطالعات تعیین حد بستر و حریم موردی تعداد ۵۷ مسیل به طول ۱۶۴ کیلومتر استان بوشهر	۳- مهندسی رودخانه	۱۱ ماه	ملی	۱۴۰۲/۱۱/۳۰ ساعت ۱۰

توضیحات:
- قیمت خرید اسناد ارزیابی مبلغ ۵/۰۰۰/۰۰۰ ریال می‌باشد که می‌بایست به‌حساب شماره IR۶۳۰۱۰۰۰۰۴۰۰۱۱۰۳۴۰۳۰۱۸۸۱۸ به‌نام تمرکز وجوه درآمد شرکت آب منطقه‌ای بوشهر نزد بانک مرکزی جمهوری اسلامی ایران و شناسه حساب ۳۱۵۱۰۳۴۷۳۲۹۵۰۱۰۰۰۰۰۰۰۰۰۰۰۰۰۰ واریز و فیش واریزی آن همراه با درخواست شرکت در ارزیابی به دفتر قراردادها تحویل گردد.
- آخرین مهلت بارگذاری مدارک به‌صورت الکترونیکی در سامانه ستاد تا ساعت ۹ صبح روز دوشنبه مورخ ۱۴۰۲/۱۱/۳۰ می‌باشد.
- حضور یک نفر نماینده از طرف هر یک از پیشنهاددهندگان در جلسه افتتاح پیشنهادها آزاد است.
- هزینه درج آگهی در دو نوبت به عهده برنده فراخوان می‌باشد.
- کلیه اسناد و مدارک ارائه شده می‌بایست به مهر و امضای مجاز تعهدآور (الکترونیکی) برسد.
- به پیشنهادات فاقد امضا، مشروط، مخدوش و پیشنهاداتی که بعد از انقضای مهلت مقرر در فراخوان واصل شود، مطلقاً ترتیب اثر داده نخواهد شد.
- مدت اعتبار پیشنهادات: ۹۰ روز

آگهی مناقصه عمومی
شماره مناقصه: ۱۲۲-۱۱-۱۴۰۲
نوبت اول
هیأت امنای صرفه‌جویی ارزی در معالجه بیماران

هیأت امنای صرفه‌جویی ارزی در معالجه بیماران در نظر دارد **خرید تعداد ۴ دستگاه اندوسونوگرافی گوارش** را از طریق مناقصه عمومی دو مرحله‌ای به شرکت‌های واجد شرایط واگذار نماید.
تاریخ توزیع اسناد مناقصه ۱۴۰۲/۱۱/۲۱ و ۱۴۰۲/۱۱/۲۳ می‌باشد.
جمع آوری پیشنهادات حداکثر تا تاریخ ۱۴۰۲/۱۲/۰۵ می‌باشد.
ضمانت‌نامه شرکت در مناقصه معادل ۱/۳۱۸/۷۹۰/۰۰۰ ریال به‌صورت ضمانت‌نامه بانکی
محل دریافت اسناد مناقصه و تحویل پیشنهادات: خیابان طالقانی- بین حافظ و استاد نجات‌الهی-شماره۳۶۶-هیأت امنای صرفه‌جویی ارزی در معالجه بیماران
لطفاً برای کسب اطلاعات بیشتر با شماره تلفن ۴۲۶۰۱۳۱۱ واحد مناقصات تماس حاصل نمایید.
به‌همراه داشتن معرفی‌نامه جهت دریافت اسناد الزامی می‌باشد.
دبیرخانه مناقصات

آگهی مناقصه عمومی
شماره مناقصه: ۱۲۳-۱۱-۱۴۰۲
نوبت اول
هیأت امنای صرفه‌جویی ارزی در معالجه بیماران

هیأت امنای صرفه‌جویی ارزی در معالجه بیماران در نظر دارد **خرید تعداد ۲۰ دستگاه پمپ قلبی و ریوی** را از طریق مناقصه عمومی دو مرحله‌ای به شرکت‌های واجد شرایط واگذار نماید.
تاریخ توزیع اسناد مناقصه ۱۴۰۲/۱۱/۲۱ و ۱۴۰۲/۱۱/۲۳ می‌باشد.
جمع آوری پیشنهادات حداکثر تا تاریخ ۱۴۰۲/۱۲/۰۵ می‌باشد.
ضمانت‌نامه شرکت در مناقصه معادل ۴/۹۵۰/۰۰۰/۰۰۰ ریال به‌صورت ضمانت‌نامه بانکی
محل دریافت اسناد مناقصه و تحویل پیشنهادات: خیابان طالقانی- بین حافظ و استاد نجات‌الهی-شماره۳۶۶-هیأت امنای صرفه‌جویی ارزی در معالجه بیماران
لطفاً برای کسب اطلاعات بیشتر با شماره تلفن ۴۲۶۰۱۳۱۱ واحد مناقصات تماس حاصل نمایید.
به‌همراه داشتن معرفی‌نامه جهت دریافت اسناد الزامی می‌باشد.
دبیرخانه مناقصات

آگهی مناقصه عمومی
شماره مناقصه: ۱۲۵-۱۱-۱۴۰۲
نوبت اول
هیأت امنای صرفه‌جویی ارزی در معالجه بیماران

هیأت امنای صرفه‌جویی ارزی در معالجه بیماران در نظر دارد **خرید تعداد ۱۰۰ دستگاه فتوتراپی کروی (Intensive)تولید داخل** را از طریق مناقصه عمومی دو مرحله‌ای به شرکت‌های واجد شرایط واگذار نماید.
تاریخ دانلود اسناد مناقصه در سایت سامانه تدارکات الکترونیکی دولت از ساعت ۸ صبح روز شنبه مورخ ۱۴۰۲/۱۱/۲۱ الی ساعت ۱۹ روز سه‌شنبه مورخ ۱۴۰۲/۱۱/۲۴ می‌باشد.
آخرین مهلت بارگذاری پیشنهادات در سامانه تدارکات الکترونیکی دولت حداکثر تا ساعت ۱۹ روز شنبه مورخ ۱۴۰۲/۱۲/۰۵ می‌باشد.
ضمانت‌نامه شرکت در مناقصه معادل ۱/۴۴۰/۰۰۰/۰۰۰ ریال به‌صورت ضمانت‌نامه بانکی
محل دریافت اسناد: دانلود از طریق سایت سامانه تدارکات الکترونیکی دولت به نشانی www.setadiran.ir **بشماره فراخوان ۲۰۰۲۰۵۰۳۳۹۰۰۰۱۱۸** می‌باشد.
لطفاً برای کسب اطلاعات بیشتر با شماره تلفن ۴۲۶۰۱۳۱۱ واحد مناقصات تماس حاصل نمایید.
دبیرخانه مناقصات

آگهی مناقصه عمومی
شماره مناقصه: ۱۲۴-۱۱-۱۴۰۲
نوبت اول
هیأت امنای صرفه‌جویی ارزی در معالجه بیماران

هیأت امنای صرفه‌جویی ارزی در معالجه بیماران در نظر دارد **خرید تعداد ۳۰ دستگاه سونوگرافی داپلر رنگی مبله تولید داخل** را از طریق مناقصه عمومی دو مرحله‌ای به شرکت‌های واجد شرایط واگذار نماید.
تاریخ دانلود اسناد مناقصه در سایت سامانه تدارکات الکترونیکی دولت از ساعت ۸ صبح روز شنبه مورخ ۱۴۰۲/۱۱/۲۱ الی ساعت ۱۹ روز سه‌شنبه مورخ ۱۴۰۲/۱۰/۲۴ می‌باشد.
آخرین مهلت بارگذاری پیشنهادات در سامانه تدارکات الکترونیکی دولت حداکثر تا ساعت ۱۹ روز شنبه مورخ ۱۴۰۲/۱۲/۰۵ می‌باشد.
ضمانت‌نامه شرکت در مناقصه معادل ۱۴/۹۷۰/۰۰۰/۰۰۰ ریال به‌صورت ضمانت‌نامه بانکی
محل دریافت اسناد: دانلود از طریق سایت سامانه تدارکات الکترونیکی دولت به نشانی www.setadiran.ir **بشماره فراخوان ۲۰۰۲۰۵۰۳۳۹۰۰۰۱۱۷** می‌باشد.
لطفاً برای کسب اطلاعات بیشتر با شماره تلفن ۴۲۶۰۱۳۱۱ واحد مناقصات تماس حاصل نمایید.
دبیرخانه مناقصات

آگهی فراخوان تجدید مناقصه عمومی یک مرحله‌ای
توأم با ارزیابی کیفی مناقصه شماره ت م ن/۴۰۲/۶۲
نوبت دوم
شرکت پتروشیمی بندر امام (سهامی عام) B.I.P.C

شرکت پتروشیمی بندر امام به آدرس بندر امام خمینی(ره) منطقه ویژه اقتصادی پتروشیمی، سایت ۵ در نظر دارد مناقصه با شرایط ذیل را از طریق مناقصه عمومی به پیمانکار واجد شرایط و دارای صلاحیت واگذار نماید.
۱-موضوع مناقصه: تهیه متریال و اجرای هدر جدید ارتباطی آب بویلرهای واحد آب نیرو شرکت پتروشیمی بندر امام
۲- مدت اجرای موضوع مناقصه: ۶ شش ماه شمسی
۳- مبلغ تضمین شرکت در مناقصه ۲،۵۰۰،۰۰۰،۰۰۰ ریال می‌باشد.
۴- انواع تضمین‌های معتبر برای شرکت در مناقصه:
۴-۱) ضمانت‌نامه بانکی
۴-۲) واریز وجه به‌حساب اعلام شده در اسناد مناقصه
۵- مهلت توزیع اسناد مناقصه از تاریخ ۱۴۰۲/۱۱/۱۷ لغایت ساعت ۲۴ مورخ ۱۴۰۲/۱۱/۲۳
ضمناً مناقصه‌گران می‌توانند جهت دریافت اسناد مناقصه به آدرس WWW.BIPC.IR مراجعه نمایند.
۶- داشتن گواهی‌نامه‌های ذیل از سوی مناقصه‌گران در زمان دریافت اسناد مناقصه الزامی است:
۶-۱) آگهی تأسیس(درصورت عدم انطباق موضوع مناقصه با آگهی تأسیس، شرکت مناقصه‌گر مورد ارزیابی کیفی قرار نخواهد گرفت.)
۶-۲) گواهی‌نامه صلاحیت پیمانکاری
۶-۳) گواهی‌نامه تأیید صلاحیت ایمنی از سوی اداره تعاون، کار و رفاه اجتماعی(به استناد دستور العمل اجرایی آیین‌نامه ایمنی امور پیمانکاری، اخذ تأییدیه اداره کل تعاون کار و رفاه اجتماعی استان خوزستان جهت شرکت‌هایی که مرجع صادرکننده گواهی‌نامه تأیید صلاحیت ایمنی آنها خارج از استان باشد، در زمان دریافت اسناد مناقصه الزامی است.)
۷- محل و مهلت تحویل پاکات پیشنهادی: آدرس فوق‌الذکر -کمیسیون معاملات تا ساعت ۱۶ مورخ ۱۴۰۲/۱۲/۰۷
۸- محل و تاریخ جلسه گشایش پاکات پیشنهادی: متعاقباً به‌اطلاع مناقصه‌گران خواهد رسید.
۹- امکان حضور مناقصه‌گران به‌صورت مشارکتی در مناقصه حاضر میسر نمی‌باشد و به درخواست‌های مشارکتی ترتیب اثر داده نخواهد شد.
۱۰- مناقصه‌گرانی که در زمان برگزاری فرآیند مناقصه حاضر، سه قرارداد در دست اجرا به ظرفیت شرکت پتروشیمی بندر امام داشته باشند، مجاز به شرکت در این مناقصه نخواهند بود.
تذکر۱: ارائه کپی مصدق قراردادهای مشابه انجام شده و مفاصاحسابهای ذیربط که در یکی از مراجع ذیصلاح (دفتر خانه اسناد رسمی، دادگاه حقوقی، امور حقوقی کارفرمای طرف قرارداد)گواهی شده است، جهت بررسی مدارک ارزیابی کیفی مناقصه‌گران، الزامی است.
تذکر۲: پاکت پیشنهادی مناقصه‌گری گشوده خواهد شد که حد نصاب امتیاز ارزیابی کیفی را کسب نمایند.
تذکر۳: به پیشنهادهایی که فاقد سپرده یا امضا مشروط و مخدوش و سپرده‌های کمتر از میزان مقرر، چک شخصی و نظایر آن و پیشنهادهایی که پس از انقضاء مدت مقرر در آگهی واصل شود، مطلقاً ترتیب اثر داده نخواهد شد.
تذکر۴: سایر اطلاعات و جزئیات مربوطه در اسناد مناقصه مندرج می‌باشد.
روابط عمومی شرکت پتروشیمی بندرامام (سهامی عام)

در گفت‌وگو با «ایران» درباره طرح الزام به ثبت رسمی معاملات اموال غیرمنقول عنوان شد

ساماندهی آشفته بازار نقل و انتقالات در حوزه املاک

مردم فریب سودجویان را نخورند، خودشان می‌توانند اسناد را ثبت کنند

میزان

گزارش
سمیه افشین فر
خبرنگار

۴ تا ۶ سال
پس از تصویب قانون، مردم ۴ تا ۶ سال برای ثبت و بارگذاری اسناد و ثبت ادعای خود فرصت دارند

وجود نقل و انتقالات عادی در حوزه املاک در کشور همواره موجب مشکلاتی شده است، ازجمله نبود امکان شناسایی مالکین واقعی در کشور، ناتمام ماندن طرح جامع حدنگار (کاداستر)، پولشویی، کلاهبرداری و مهم‌تر از همه افزایش پرونده‌های قضایی در حوزه املاک. چند سال قبل برای ساماندهی این موضوع، طرحی به عنوان ارتقای اعتبار سند رسمی ارائه و بعدتر به طرح «الزام به ثبت رسمی معاملات اموال غیرمنقول» تبدیل شد.

این طرح طی چند سال در کمیسیون‌های مختلف مجلس مورد بررسی و کارشناسی قرار گرفت و نهایتاً در مجلس تصویب شد اما با توجه به ایراداتی که شورای نگهبان به موضوع داشت، چند بار بین مجلس و شورای نگهبان رد و بدل شد و در نهایت در دی ماه سال گذشته، مجلس با اصرار بر مصوبه خود، آن را به مجمع تشخیص مصلحت ارجاع داد. از دی ماه سال گذشته، جلسات کارشناسی در دبیرخانه کمیسیون حقوقی-قضایی مجمع تشخیص مصلحت نظام و کمیسیون حقوقی-قضایی با حضور اعضای اصلی ازجمله حجت‌الاسلام محسنی اژه‌ای رئیس قوه قضائیه، مورد بررسی قرار گرفت تا اینکه در ۲۲ آبان ماه امسال این طرح به صحن اصلی مجمع تشخیص مصلحت نظام ارسال شد. هر چند رسیدگی به این طرح در مجمع تشخیص مصلحت نظام ادامه دارد اما بیان شدن موضوعاتی درباره آن در فضای مجازی، دلهره صاحبان املاک قولنامه‌ای و فاقد سند رسمی را زیاد کرده است. ازجمله مهم‌ترین اهداف این طرح که با تصویب نهایی آن محقق می‌شود، ساماندهی نقل و انتقالات عادی، ساماندهی مشاوران املاک و... عنوان شده است ولی با این همه بررسی زوایای این طرح اهمیت دارد.

طرحی برای جلوگیری از کلاهبرداری

صفدر کشاورز، سخنگوی سازمان ثبت اسناد و املاک کشور، در گفت‌وگو با «ایران» در پاسخ به اینکه چرا اصلاً چنین طرحی مطرح شده است، گفت: یکی از مهم‌ترین عواملی که سبب شد طرح الزام به ثبت رسمی معاملات اموال غیرمنقول ارائه شود، وجود نقل و انتقالات عادی و وجود اسناد مشاعی در کشور بود؛ همین دو چالش، مشکلات زیادی در کشور ایجاد کرده بود. یکی از مشکلات، نبود امکان شناسایی مالکین واقعی بود و دیگر اینکه نمی‌توانستیم قانون جامع حدنگار را به سرانجام برسانیم. از سویی بحث پولشویی و کلاهبرداری هم مطرح بود و همه این موارد باعث افزایش پرونده‌های قضایی در محاکم می‌شد. در واقع برای ساماندهی این وضعیت این طرح ارائه شد.

نقل و انتقالات ثبت‌نشده، در ادارات قابل استناد نخواهد بود

کشاورز، با اشاره به اینکه ماده یک این طرح به تصویب مجمع تشخیص مصلحت نظام رسیده است، گفت: طبق این ماده، مقرر شده پس از تصویب این قانون، سازمان ثبت اسناد و املاک کشور حداکثر ظرف یک سال سامانه‌ای را راه‌اندازی کند که تمام نقل و انتقالات در حوزه املاک در این سامانه به ثبت برسد. این همان سامانه‌ای است که در حال حاضر هم تحت عنوان سامانه ثبت الکترونیک اسناد در دفاتر اسناد رسمی از آن استفاده می‌شود. در این ماده همچنین مقرر شده اگر بعد از تصویب و اجرایی شدن این قانون، معامله‌ای انجام شود و در این سامانه ثبت نشود، هرگونه دعوی در مورد این نقل و انتقالات و ادله و مستندات مربوط به آن، در محاکم قضایی و شبه‌قضایی و داوری قابل استماع نخواهد بود. همچنین نقل و انتقالاتی که در سامانه ثبت نشود، در هیچ کدام از ادارات قابل استناد و پذیرش نخواهد بود. از طرفی با این نگاه، نقل و انتقالات بعد از این باید در سامانه ثبت و به صورت رسمی تنظیم شود.

وی در خصوص نقل و انتقالات ماقبل از این مصوبه، که به صورت عادی بود، گفت: هنوز در مجمع تشخیص مصلحت این بخش از طرح بررسی نشده و تصمیمی اتخاذ نشده است اما بر اساس تبصره ماده ۱۰ این طرح، درخصوص نقل و انتقالاتی که قبل از تصویب این طرح انجام گرفته است باید در سامانه‌ای که سازمان ثبت اسناد و املاک کشور راه‌اندازی می‌کند، طرفین ادعای خودشان را به همراه مدارک و مختصات ملک مورد ادعا بعد از تهیه نقشه در سامانه بارگذاری کنند. متقاضیان دو سال فرصت دارند ادعا را وارد کنند و دو سال بعد هم فرصت دارند نسبت به تعیین تکلیف اسناد عادی خودشان که موفق به دریافت سند رسمی مالکیت نشده بودند، تعیین‌تکلیف کنند. تعیین‌تکلیف هم به این صورت خواهد بود که باید یا برای نوشته عادی سند رسمی تنظیم کنند و یا با توجه به سند عادی، سند مالکیت دریافت کنند و یا نهایتاً در محکمه قضایی تعیین‌تکلیف شود. بنابراین کلیت این طرح این است که بعد از تصویب این قانون سازمان ثبت یک سال فرصت دارد سامانه ثبت ادعا را ایجاد کند و بعد از راه‌اندازی این سامانه هرگونه نقل و انتقالی باید در سامانه ثبت الکترونیک، به ثبت برسد و اگر به ثبت نرسید، آن نقل و انتقال قابل استماع در محاکم نخواهد بود. نسبت به نقل و انتقالات ماقبل هم بعد از اینکه سامانه ثبت ادعا راه‌اندازی شد، اشخاص ظرف دو سال مدارک خودشان را بارگذاری می‌کنند و دو سال بعد از آن هم برای اثبات ادعای خودشان زمان دارند که بتوانند سند رسمی برای ملک خود دریافت کنند. با این کلیات، هم نسبت به نقل و انتقالات قبل از تصویب قانون برنامه‌ریزی شده و هم نسبت به نقل و انتقالات پس از تصویب قانون.

کشاورز تأکید کرد: با توجه به اینکه ماده یک این طرح، در مجمع تشخیص مصلحت به تصویب نهایی رسید، تکلیف نقل و انتقالات بعد از تصویب طرح مشخص شد. درخصوص نقل و انتقالات قبل از تصویب این قانون که با اسناد عادی انجام شده، ماده ۱۰ این موضوع را پیش‌بینی کرده، اما هنوز مجمع تشخیص مصلحت نظام به بررسی این ماده نرسیده است. پس از بررسی هر یک از مواد، در صورت تصویب، حتماً اطلاع‌رسانی لازم صورت خواهد گرفت.

> پس از تصویب و اجرایی شدن قانون الزام به ثبت رسمی، هرگونه دعوی و ادله و مستندات درباره معاملات ثبت نشده در سامانه، در محاکم قضایی و داوری قابل استماع نخواهد بود. این همان سامانه‌ای است که در حال حاضر هم تحت عنوان سامانه ثبت الکترونیک اسناد در دفاتر اسناد رسمی از آن استفاده می‌شود

بنای ابطال نقل و انتقالات گذشته را نداریم

سخنگوی سازمان ثبت اسناد و املاک کشور در پاسخ به این سؤال که مشکلات ملکی برخی از مردم سال‌هاست لاینحل باقی مانده و افراد زیادی سال‌ها در زمین‌ها و املاک اوقافی و قولنامه‌ای زندگی کرده‌اند و نتوانسته‌اند سند رسمی بگیرند؛ این افراد چطور می‌توانند ظرف دو سال سند بگیرند و اگر موفق نشوند چه باید بکنند، گفت: این افراد دو سال فرصت دارند ادعاهای خود را مطرح کنند و دو سال بعد از آن هم فرصت دارند ادعای خود را یا با تنظیم و صدور سند و یا در محاکم قضایی به اثبات برسانند تا نسبت به آن نقل و انتقال تصمیم گرفته شود.

وی با تأکید بر اینکه در این طرح بنای ابطال نقل و انتقالات گذشته را نداریم، افزود: مردم نگرانی نداشته باشند؛ در این طرح بنای ابطال نقل و انتقالات گذشته را نداریم. هموطنان تصور نکنند که اگر نقل و انتقال عادی در گذشته انجام گرفته و قولنامه‌ای در اختیارشان هست، درصورت اقدام نکردن در این مهلت چهار ساله که تعیین شده، قولنامه آنها باطل است. نه، قولنامه آنها باطل نمی‌شود اما فرصت و تسهیلاتی در نظر گرفته شده است تا بتوانند برای دریافت سند مالکیت و نقل و انتقالات عادی اقدام کنند یا بتوانند فروشنده‌شان را پیدا کنند و در دفاتر اسناد رسمی سند رسمی بابت آن معامله تنظیم کنند. یا اینکه اگر نقل و انتقال انجام شده و فروشنده برای تنظیم سند رسمی نمی‌آید، بتوانند از طریق محاکم قضایی موضوع را پیگیری و اقامه دعوا کنند و نتیجه بگیرند. در هر صورت، قولنامه کمافی‌السابق به قوت خود باقی است.

اگر ملکی موات یا ملی اعلام شود، اسناد عادی قابل استناد نخواهد بود

کشاورز در پاسخ به این سؤال که اگر افراد اصلاً به سامانه مراجعه نکنند چه اتفاقی می‌افتد، گفت: اگر در زمان‌های تعیین شده افراد مراجعه نکنند، در مواردی که ملک قولنامه‌ای تعیین‌تکلیف نشده در این مهلت ۴ سال، به ملی تبدیل شود (یعنی توسط دولت، ملی یا موات اعلام شود) و یا شخص دیگری نسبت به همان ملک سند مالکیت تک برگ دریافت کند، دیگر مدرک عادی قبلی در مقابل آن ادعا قابل استناد نخواهد بود. ضمن اینکه در حال حاضر هم در مقررات ثبت برای رسیدگی به اسناد عادی، قانون تعیین‌تکلیف را داریم تا افراد بیایند و اسناد عادی را در آن سامانه ثبت‌نام و مدارکشان را بارگذاری کنند تا در نهایت سند مالکیت صادر شود.

وی در ادامه با بیان اینکه در بافت مسکونی روستاها قانون الحاق را داریم، افزود: بر این اساس مردم مراجعه می‌کنند و درخواستشان را به بنیاد مسکن می‌دهند و در سامانه برای آنها پرونده تشکیل می‌شود. در حال حاضر برای دریافت سند مالکیت در بافت مسکونی روستا این مقررات کمافی‌السابق به قوت خود باقی است. هر زمانی افراد چه قبل از این چهار سال و یا در زمان اجرای آن چهار سال یا حتی بعد از آن، بیایند و از طریق این قانون تعیین‌تکلیف و یا قانون الحاق درخواست رسیدگی اسناد عادی را داشته باشند برای دریافت سند، مقررات به قوت خود باقی است. ما رسیدگی و درخواست آنها را پذیرش می‌کنیم. فقط فرصت ۴ ساله‌ای که به مردم داده می‌شود برای این است که بیایند و تعیین‌تکلیف کنند که اگر در این فرصت اقدامی از طرف دارندگان مدارک عادی صورت نگیرد، اگر آن ملک توسط دستگاه اجرایی، ملی یا موات اعلام شود، این مدرک عادی در مقابل ادعای آنها قابل استناد نخواهد بود.

هنوز سامانه ثبت ادعا راه‌اندازی نشده است

سخنگوی سازمان ثبت اسناد کشور، با اشاره به اینکه هنوز سامانه ثبت ادعا راه‌اندازی نشده است، در خصوص عدم راه‌اندازی این سامانه تاکنون گفت: چون هنوز قانون، تصویب و نهایی نشده است بنابراین هنوز سامانه راه‌اندازی نشده زیرا در خود ماده یک قانون پیش‌بینی شده که بعد از تصویب، سازمان ثبت اسناد و املاک کشور یک سال فرصت دارد تا سامانه‌ها را ایجاد کند. البته ما مقدمات کار را شروع و کارگروه‌هایی تعریف کرده‌ایم. کارگروه فناوری در حال تهیه مقدمات است ولی کار عملیاتی بعد از تصویب شروع خواهد شد.

مردم ۶ سال برای ثبت ادعا فرصت دارند

کشاورز خاطرنشان کرد: این طرح ۱۵ ماده دارد. تا این مواد در مجمع تشخیص مصلحت نظام مورد بررسی قرار گیرد و تصویب نهایی شود، کار سازمان ثبت برای ایجاد سامانه ثبت ادعاها آغاز می‌شود و یک سال فرصت برای ایجاد سامانه در نظر گرفته شده است. اجرای قانون هم در همان ماده یک پیش‌بینی شده که پس از یک سال بعد از ایجاد سامانه خواهد بود پس بنابراین دو سال بعد از نهایی شدن، قانون اجرایی خواهد شد. از آن طرف هم چهار سال برای مردم فرصت هست که ثبت ادعا را انجام دهند. پس مردم عملاً شش سال فرصت دارند.

نقل و انتقال را در دفاتر اسناد رسمی انجام دهید

سخنگوی سازمان ثبت اسناد کشور در پاسخ به اینکه در حال حاضر اگر کسی بخواهد معامله ملکی را انجام دهد چه نکاتی را باید در نظر بگیرد، گفت: در حال حاضر، نقل و انتقال عادی مانعی ندارد ولی از زمان یک سال بعد از راه‌اندازی سامانه، هرگونه نقل و انتقال باید در سامانه ثبت الکترونیک اسناد به ثبت برسد. بنابراین یک سال تا زمان ایجاد سامانه و یک سال پس از آن نقل و انتقال عادی، کمافی‌السابق برقرار است ولی پیشنهاد من به هم‌میهنان عزیز این است که از همین حالا هرگونه نقل و انتقالی را در دفاتر اسناد رسمی انجام دهند و ثبت کنند تا مشکلی برایشان پیش نیاید و این نگرانی هم نباشد که بعد چه اتفاقی می‌افتد.

با اجرای این طرح بسیاری از مشکلات ملکی حل می‌شود

کشاورز با بیان اینکه حجم زیادی از پرونده‌های قضایی را مشکلات ملکی تشکیل می‌دهند، افزود: رئیس قوه قضائیه بارها به این نکته اشاره کرده است که بعد از اجرایی شدن این طرح خیلی از مشکلات ملکی مردم حل خواهد شد. پیش‌بینی ما هم این است که اگر دو اتفاق در کشور بیفتد یعنی اول برای املاکی که تاکنون سند مالکیت صادر نشده، سند مالکیت صادر شود و دوم بعد از لازم‌الاجرا شدن این قانون، هرگونه نقل وانتقالی در کشور حتماً به صورت رسمی باشد، قطعاً شاهد کاهش چشمگیر پرونده‌های قضایی در حوزه املاک خواهیم بود.

فریب تبلیغات را نخورید

برش

سخنگوی سازمان ثبت اسناد و املاک کشور، در این باره که در فضای مجازی با اشخاصی مواجهیم که به مردم وعده دادند سند تک‌برگ رسمی می‌دهند و برای این کار تبلیغ می‌کنند و از مردم می‌خواهند که ثبت‌نام کنند تا به آنها سند بدهند، گفت: این موارد اصلاً مورد تأیید سازمان ثبت و هیچ مرجع رسمی دیگری نیست. اینها صرفاً افراد سودجویی هستند که تبلیغات کاذب می‌کنند. اگر سامانه ایجاد شود، خود اشخاص می‌توانند وارد شوند و ادعاهای خود را ثبت کنند و نیازی به هیچ‌کس هم ندارند.

فراخوان مناقصه عمومی یک مرحله‌ای

نوبت اول

شرکت مادر تخصصی بازرگانی دولتی ایران

۱- مناقصه‌گزار: شرکت مادر تخصصی بازرگانی دولتی ایران به نشانی: تهران، میدان جهاد، شماره ۱۲ به‌شماره ثبت: ۲۵۵۲۰ و شناسه: ۱۰۱۰۰۷۰۹۸۲۶

۲- موضوع مناقصه: تصدی و مدیریت خدمات حمل و نقل و جابه‌جایی کالا در سراسر کشور به‌شرح ذیل:

ردیف	استان	مقدار حمل	سپرده شرکت در مناقصه	برآورد
گروه ۱				
۱	چهارمحال	۳۰		
۲	بوشهر	۲۰۰		
۳	زنجان	۲۰۰		
۴	گلستان	۱۵۰		
۵	همدان	۲۳۰		
۶	اردبیل	۱۵۰		
-	-	-		
	جمع	۹۶۰	-	-
گروه ۲				
۱	خوزستان	۸۵۰	۱۰۳,۵۰۰,۰۰۰	۶,۰۰۰,۰۰۰,۰۰۰
۲	لرستان	۱۵۰		
۳	-	-		
۴	-	-		
۵	-	-		
۶	-	-		
-	-	-		
	جمع	۱۰۰۰	-	-
گروه ۳				
۱	فارس	۴۷۰	۱۰۱,۷۰۰,۰۰۰	۵,۸۲۰,۰۰۰,۰۰۰
۲	مازندران و امیرآباد	۲۵۰		
۳	خراسان جنوبی	۵۰		
۴	هرمزگان	۱۰۰		
۵	مرکزی	۱۰۰		
۶	-	-		
-	-	-		
	جمع	۹۷۰		
گروه ۴				
۱	گیلان و انزلی	۲۵۰	۱۰۲,۶۰۰,۰۰۰	۵,۹۱۰,۰۰۰,۰۰۰
۲	البرز	۵۰		
۳	ایلام	۱۳۵		
۴	کردستان	۵۰۰		
۵	قم	۵۰		
۶	-	-		
-	-	-		
	جمع	۹۸۵		
گروه ۵				
۱	یزد	۵۰	۹۹,۳۰۰,۰۰۰	۵,۵۸۰,۰۰۰,۰۰۰
۲	آذر غربی	۲۴۵		
۳	کرمانشاه	۳۵۰		
۴	کهگیلویه و بویر احمد	۶۵		
۵	تهران	۱۴۰		
۶	قزوین	۱۰۰		
-	-	-		
	جمع	۹۳۰		
گروه ۶				
۱	سیستان و بلوچستان	۱۵۰	۹۵,۷۰۰,۰۰۰	۵,۲۳۰,۰۰۰,۰۰۰
۲	آذر شرقی	۱۰۰		
۳	اصفهان	۱۰۵		
۴	خراسان رضوی	۱۵۰		
۵	خراسان شمالی	۱۰۰		
۶	کرمان	۱۶۵		
-	سمنان	۱۰۰		
	جمع	۸۷۰		

بندر / استان	مقدار حمل	سپرده شرکت در مناقصه	برآورد
گروه ۷			
چابهار	۷۰۰	۸۵,۵۰۰,۰۰۰	۴,۲۰۰,۰۰۰,۰۰۰
گروه ۸			
بندر امام خمینی (ره)	۸۰۰	۹۱,۵۰۰,۰۰۰	۴,۸۰۰,۰۰۰,۰۰۰
گروه ۹			
عباس بندر	۷۰۰	۸۵,۵۰۰,۰۰۰	۴,۲۰۰,۰۰۰,۰۰۰

واحد: هزار تن/ ریال

۳- زمان، مهلت و نشانی دریافت اسناد: متقاضیان می‌توانند اسناد مناقصه را از تاریخ بارگذاری و همچنین انتشار آگهی نوبت اول به مدت ۵ روز تا مورخ ۱۴۰۲/۱۱/۲۴ از طریق درگاه سامانه تدارکات الکترونیکی دولت به نشانی www.setadiran.ir دریافت نمایند.

۴- هزینه تهیه اسناد: واریز مبلغ ۵۰۰/۰۰۰ ریال به‌حساب بانک مرکزی به‌شماره شبا IR ۷۵۰۱۰۰۰۰۴۰۰۱۰۵۸۲۰۴۰۰۵۹۱۱ و شناسه ۳۹۷۰۵۸۲۸۲۳۹۴۲۱۰۰۵۵۹۱۰۰۰۰۰۰۰۰۰۰ قابل واریز در کلیه شعب بانک‌ها به‌صورت پایا جهت هر گروه

۵- مدت اعتبار پیشنهادها: سه ماه از تاریخ تحویل پاکات می‌باشد.

۶- مبلغ و نوع تضمین شرکت در مناقصه: واریز وجه نقد به‌شرح جداول فوق به‌عنوان سپرده شرکت در مناقصه به‌حساب شماره IR ۳۹۰۱۰۰۰۰۴۰۰۱۰۵۸۲۰۶۳۷۳۷۴۷ خزانه نزد بانک مرکزی جمهوری اسلامی ایران به‌نام شرکت مادر تخصصی بازرگانی دولتی ایران و یا ضمانت‌نامه بانکی بلاقید و شرط با تمدید اعتبار ۳ ماهه

۷- زمان و محل گشایش پیشنهادها: ساعت ۱۰ روز یک‌شنبه مورخ ۱۴۰۲/۱۲/۱۳ در محل شرکت به نشانی: تهران- خیابان فاطمی- نبش حجاب- شماره ۲۲۵- شرکت مادر تخصصی بازرگانی دولتی ایران (ساختمان شماره ۲)- طبقه دوم سالن جلسات خواهد بود.

۸- زمان و نحوه ارسال پاکات مناقصه: مناقصه‌گران می‌بایست اسناد مناقصه شامل پاکات الف و ب و ج را تا پایان وقت اداری روز شنبه مورخ ۱۴۰۲/۱۲/۱۲ در سامانه تدارکات الکترونیکی دولت به آدرس www.setadiran.ir درج و بارگذاری و در عین حال فیزیک پاکت‌های الف را با ذکر هر گروه به تفکیک و یک نسخه ارزیابی کیفی تا تاریخ فوق به نشانی تهران- میدان جهاد- شماره ۱۲- شرکت مادر تخصصی بازرگانی دولتی ایران - طبقه هفتم - دبیرخانه محرمانه حراست تحویل و رسید دریافت نمایند.

۹- مناقصه‌گران در صورت عدم عضویت قبلی در سامانه تدارکات الکترونیکی دولت می‌بایست مراحل ثبت‌نام در سایت www.setadiran.ir را انجام و گواهی امضای الکترونیکی دریافت نمایند.

۱۰- متقاضیان شرکت در مناقصه درصورت نیاز به‌اطلاعات بیشتر می‌توانند با شماره تلفن ۸۴۳۹۹۷۴۲ تماس حاصل نمایند. ضمناً اطلاعات تماس سامانه ستاد جهت انجام مراحل عضویت در سامانه به‌شرح زیر می‌باشد.

مرکز تماس: ۴۱۹۳۴-۰۲۱ **دفتر ثبت‌نام:** ۸۸۹۶۹۷۳۷ و ۸۵۱۹۳۷۶۸

اطلاعات تماس دفاتر ثبت‌نام سایر استان‌ها، در سایت سامانه بخش «ثبت‌نام/ پروفایل تأمین‌کننده / مناقصه‌گر» موجود است.

شرکت مادر تخصصی بازرگانی دولتی ایران

مدیرکل دفتر برنامه‌ریزی آموزش عالی در گفت‌وگو با «ایران» اعلام کرد

تمرکز بر اشتغال‌پذیر کردن رشته‌های دانشگاهی

در حوزه کشاورزی و منابع طبیعی برای اشتغال مشکل داریم

گزارش خبری

غزل رضایی ثانی
خبرنگار

عموم دانشجویان ایران در مقطع کارشناسی که در دانشگاه‌های برتر کشور تحصیل می‌کنند، از لحاظ تئوری، سطح قابل قبولی دارند اما بحث مهارت‌آموزی یا اشتغال‌پذیری آنها پس از فارغ‌التحصیلی مورد نقد است. مدیر کل دفتر برنامه‌ریزی آموزش عالی وزارت علوم، تحقیقات و فناوری در گفت‌وگو با «ایران» در این خصوص، از تمرکز بر اشتغال‌پذیر کردن رشته‌ها خبر داد.

رضا نقی‌زاده، در این باره که اصلاح و تغییر رشته‌های دانشگاهی بیشتر در کدام رشته‌های تحصیلی بوده است، گفت: به طور کلی یکی از مقاطع مهم در دانشگاه‌ها مقطع کاردانی و کارشناسی ناپیوسته است و این مقطع بیشتر در دانشگاه‌های مهارتی تدوین می‌شود، زیرا رشته‌ها در دانشگاه‌های مهارتی عمدتاً بر اساس شغل ایجاد می‌شود. یعنی نوع تعریف این رشته‌ها برای پاسخگویی به یک حرفه بخصوص است.

نقی‌زاده، با اشاره به اینکه رشته‌های دانشگاه‌های مهارتی مطابق حرفه‌های مورد نیاز در کف جامعه تعریف می‌شود، گفت: در برنامه درسی دانشگاه جامع علمی کاربردی یا دانشگاه‌های فنی و حرفه‌ای، ابتدا نیاز بازار کار و جامعه را پیدا می‌کنند، سپس بر اساس آن نیاز، رشته درسی تعریف می‌شود. این ماجرای برنامه درسی دوره‌های کاردانی و کارشناسی ناپیوسته است. در بخش دوم، یک برنامه درسی برای دوره کارشناسی داریم که از نظر ما در دانشگاه غیر مهارتی (به جز دانشگاه‌های فنی و حرفه‌ای و علمی کاربردی) مهم‌ترین برنامه درسی است؛ یعنی اگر شما بپرسید کدام برنامه درسی از همه مهم‌تر است، باید بگوییم برنامه درسی دوره کارشناسی پیوسته بسیار مهم و محور اصلی است.

> اگر وضعیت دانشجویان کشور در دانشگاه‌های خارجی ببینید متوجه خواهید شد از لحاظ دانش در تراز جهانی هستند، اما در زمینه مهارتی و اشتغال‌پذیری یک مقدار ضعف داریم که به صورت ویژه روی این مسأله تمرکز کرده‌ایم تا بتوانیم مسائل مربوط به آن را حل کنیم

نقی‌زاده با اشاره به ایجاد تغییرات متعدد در آیین‌نامه رشته‌های دانشگاهی گفت: در سه آیین‌نامه مربوط به تدوین و بازنگری برنامه‌های درسی که شهریور ماه امسال ابلاغ شد، تغییراتی اعمال کردیم و طی آن، سه محور اصلی تعریف شد. یکی از محورهای مهم «روز آمد بودن» دانش است که طبق آن رشته‌ها باید در یک بازه پنج‌ساله بازنگری شوند. وقتی رشته‌ها بازنگری نمی‌شوند محتوای آنها قدیمی باقی خواهد ماند. بازنگری کردن رشته‌ها امروزه بسیار مهم است زیرا محتوا خیلی سریع دستخوش تغییر می‌شود. اگرچه عنوان رشته‌ها مربوط به ۲۰ سال گذشته است اما محتوا دیگر آن محتوای سابق نیست و مکرر تغییر می‌کند.

مدیرکل دفتر برنامه‌ریزی آموزش عالی در پاسخ به این سؤال که آخرین به‌روزرسانی که برای رشته‌های دانشگاهی انجام شده چه زمانی بوده است، گفت: ما در دو سال اخیر ۸۶۳ رشته دانشگاهی را بازنگری و تدوین کردیم. البته به این تعداد رشته که اشاره کردیم مرتباً رشته‌های دیگری که در حال بازنگری هستند، اضافه می‌شود و این یک فرایند مستمر است.

وی گفت: یک بحث دیگر یا همان محور دوم، دروس مهارتی و اشتغال‌پذیری است که از نظر ما اهمیت زیادی دارد. از طرفی دروس مهارتی و اشتغال‌پذیری، دروس جدیدی است که تمام دانشجویان کشور ملزم به گذراندن آن هستند و شامل پنج درس کاربینی، کارآموزی، کارورزی، مهارت‌های نرم و کارآفرینی می‌شود. عناوینی که اشاره شد شامل ۱۵ واحد است که دانشجویان کشور با توجه به رشته تحصیلی و برنامه درسی‌شان، باید ۵ تا ۱۵ واحد از این دروس را بگذرانند.

نقی‌زاده تأکید کرد: رشته‌های عملیاتی‌تر مانند کشاورزی، ۱۵ واحدی و برخی از رشته‌هایی که کمتر به حوزه‌های کاربردی نزدیک می‌شوند ۵ واحدی هستند.

وی خاطرنشان کرد: محور سوم هم موضوع پیوست اشتغال است؛ یعنی رشته‌هایی تعریف شود که از قبل در سامانه اشتغال سازمان اداری استخدامی دارای پیوست رشته و اشتغال هستند.

مدیرکل دفتر برنامه‌ریزی آموزش عالی در پاسخ به این سؤال که چقدر در محور «روزآمدی» و تعریف رشته‌های دانشگاهی همگام با رشته‌های روز دنیا پیش می‌رویم، گفت: اگر شما الان وضعیت دانشجویان ما را در دانشگاه‌های خارجی ببینید متوجه خواهید شد از لحاظ دانش و کیفیت آموزشی در تراز جهانی هستند. هیچ وقت شما یک دانشجوی ایرانی را نمی‌بینید که به خارج از کشور برود و به او بگویند دانش ضعیفی دارد. پس برنامه درسی، محتوای آموزشی و کیفیت در دانشگاه‌های خوب ایران در سطح استانداردهای جهانی است، اما در زمینه مهارتی و اشتغال‌پذیری یک مقدار ضعف داریم که به صورت ویژه روی این مسأله تمرکز کرده‌ایم تا بتوانیم مسائل مربوط به آن را حل کنیم.

نقی‌زاده در پاسخ به این سؤال که آیا آماری از اینکه کدام رشته‌ها بیشترین اشتغال را دارند در دسترس است، گفت: آمارها رشته به رشته متفاوت است؛ ما برای آمارهای اشتغال به اطلاعات مرکز آمار و مؤسسه پژوهشی و برنامه‌ریزی آموزش عالی اتکا می‌کنیم زیرا آنها آمار را به تفکیک رشته‌ها دارند. ما در حوزه کشاورزی و منابع طبیعی برای اشتغال مشکل داریم و آمارها نسبت به بقیه رشته‌ها پایین‌تر است اما سایر حوزه‌ها را که بررسی می‌کنیم نزدیک به هم هستند ولی باز شرایط جذب در هر رشته متفاوت است.

معاون حمایت و سلامت خانواده کمیته امداد امام(ره) خبر داد

افزایش ۳۰ درصدی مستمری مددجویان نهادهای حمایتی در سال آینده

گزارش خبری

سمیه افشین فر
خبرنگار

معاون حمایت و سلامت خانواده کمیته امداد امام خمینی(ره) از احتمال افزایش ۳۰ درصدی مستمری مددجویان کمیته امداد و بهزیستی در سال ۱۴۰۳ خبر داد. حسین خدرویسی، دیروز در نشست خبری، درباره میزان پرداخت مستمری به مددجویان کمیته امداد گفت: در حال حاضر مستمری خانوار یک نفره ۷۷۰ هزار تومان، خانوار دو نفره یک میلیون و ۹۰ هزار تومان، خانوار سه نفره یک میلیون و ۵۲۵ هزار تومان، خانوار چهار نفره یک میلیون و ۹۶۰ هزار تومان و خانوار پنج نفره و بالاتر دو میلیون و ۴۱۰ هزار تومان است. وی افزود: میزان افزایش مستمری‌ها سال آینده ۳۰ درصد پیش‌بینی و در مجلس تصویب شده است. البته این تصمیم نیازمند طی کردن مراحل نهایی در شورای نگهبان است اما بناست تا در سال آینده مستمری مددجویان ۳۰ درصد افزایش یابد.

پشت‌نوبتی از میان سه دهک اول درآمدی نداریم

معاون کمیته امداد در پاسخ به این سؤال که چه تعداد پشت نوبت برای دریافت خدمات امداد وجود دارد، گفت: با حمایت‌های دولت مردمی و مجلس، در حال حاضر در هیچ نقطه‌ای از کشور، از دهک یک تا سه درآمدی، هیچ پشت نوبتی ای نداریم.

وی همچنین درباره پرداخت ودیعه مسکن گفت: در مجموع، امسال ۳۸ هزار و ۵۳۱ خانواده برای ودیعه مسکن به بانک‌های عامل معرفی شده‌اند.

شارژ ۳۵۰ هزار تومانی کارت یارانه ۶۰ هزار مادر باردار و شیرده در هر ماه

خدرویسی، در پاسخ به سؤال «ایران» درخصوص حمایت‌های کمیته امداد از بیماران صعب العلاج، با بیان اینکه بیمه پایه مددجویان، بیمه سلامت است و از پرداخت فرانشیز خدمات سرپایی و بیمارستانی طبق قوانین و بخش‌های صادره معاف هستند و بعضاً حداقل درصد فرانشیز را پرداخت می‌کنند، گفت: در حال حاضر برنامه رفع سوءتغذیه مادران باردار و شیرده با همکاری وزارت بهداشت و تأمین منابع از سوی بنیاد مستضعفان را اجرا می‌کنیم که ماهانه کارت حمایتی ۶۰ هزار مادر دچار سوءتغذیه ۳۵۰ هزار تومان شارژ می‌شود.

بیمه تأمین اجتماعی زنان سرپرست خانوار، از دیگر خدماتی است که خدرویسی به آن اشاره کرد و گفت: کمیته امداد امام(ره) برای ۶۰ هزار سرپرست خانوار بیمه پردازی انجام می‌دهد و سالانه حدود ۱۵ هزار نفر از این افراد بازنشسته می‌شوند و از حقوق و مزایای بازنشستگی استفاده می‌کنند.

توانمندسازی راه خروج از چرخه فقر

حسین خدرویسی با بیان اینکه بر حسب نیاز و مشکلات نیازمندان، در حال حاضر دو میلیون و ۳۴۹ هزار خانوار با جمعیتی بالغ بر ۴ میلیون و ۹۷۰ هزار نفر تحت پوشش خدمات حمایتی کمیته امداد قرار دارند، گفت: راهبرد اصلی کمیته امداد در شرایط فعلی، از ارائه خدمات صرفاً حمایتی به توانمندسازی و خروج پایدار از چرخه فقر تغییر پیدا کرده است.

وی افزود: تلاش شده علاوه بر خدمات اورژانسی و اجتماعی و رفع حوائج، به سمت خدمت برای خروج از چرخه فقر و توانمندسازی حرکت کنیم. در این راستا کمیته امداد در حوزه‌ها و معاونت‌های مختلف برنامه جامعی برای توانمندسازی مددجویان طراحی کرده است و تلاش شده متناسب با شرایط خانواده‌ها و در نظر گرفتن نیازها، توانمندی و ظرفیت‌های بالقوه و بالفعل هر خانواده، برنامه توانمندسازی خاص برای هر خانواده در نظر گرفته شود.

> راهبرد اصلی کمیته امداد در شرایط فعلی، از ارائه خدمات صرفاً حمایتی به توانمندسازی و خروج پایدار از چرخه فقر تغییر کرده و در حوزه‌ها و معاونت‌های مختلف برنامه جامعی برای توانمندسازی مددجویان طراحی شده است

معاون حمایت و سلامت خانواده کمیته امداد گفت: مددجویان ما دو دسته هستند؛ بیش از یک میلیون و ۷۰۰ نفر، صرفاً نیازمند خدمات حمایتی اند. این دسته از مددجویان مستعد شغل نیستند. دسته دیگر، افرادی هستند که مستعد شغل‌اند که متناسب با ظرفیت و استعدادهایشان برای این دسته از مددجویان برنامه توانمندسازی، اشتغال و سایر مهارت‌ها و مشاوره شغلی، فرهنگی، آموزشی و حقوقی و... اجرا می‌شود.

خدرویسی با بیان اینکه در حال حاضر برای مددجویان بیش از ۱۲۰ خدمت به تناسب نیاز آنها ارائه می‌شود، تصریح کرد: مددجویان ما در دو حوزه درمان و سلامت نیازمند مساعدت جدی‌اند. وی با بیان اینکه امداد امروز یک امداد هوشمند و کارآمد است، یادآور شد: همه سامانه‌هایی که در گذشته در آن سامانه‌ها فعالیت‌های امداد انجام می‌شد، تجمیع شده و نرم‌افزار و سامانه جامع و کامل (امداد هوشمند) به کار گرفته شده است. اکنون سامانه امداد هوشمند این ظرفیت را ایجاد کرده است تا هر فرد نیازمندی در منزل، درخواست ارائه خدمت خود را ثبت کند تا به قید فوریت توسط مددکاران پیگیری شود.

سه نیروگاه خورشیدی در پایتخت افتتاح شد

گزارش خبری

مهسا قوی قلب
خبرنگار

دیروز، یک نیروگاه خورشیدی کوچک‌مقیاس در مجموعه معاینه فنی الغدیر سه در منطقه ۱۸ و ۲ نیروگاه خورشیدی در مناطق ۹ و ۲۱ تهران راه‌اندازی شد و قرار است تا پایان سال چند نیروگاه دیگر در مناطق دیگر پایتخت راه‌اندازی شود.

به گزارش خبرنگار «ایران» معاون خدمات شهری شهرداری تهران در این مراسم و آیین رونمایی از بسته محیط زیستی شهرداری تهران با هدف مدیریت انرژی و منابع تجدیدپذیر در مجموعه معاینه فنی الغدیر گفت: مرکز معاینه فنی در کاهش آلودگی تأثیرگذار است و استفاده از نیروگاه خورشیدی در این مراکز، در بهینه‌سازی نقش مضاعفی خواهد داشت.

حسین نظری با بیان اینکه شروع خوبی در حوزه کاهش مصرف انرژی اتفاق افتاده است، اظهار کرد: امور در این حوزه باید تداوم داشته باشد. این در حالی است که توسعه روش‌ها روز به روز ماهیت بهتری به خود می‌گیرد. شهرداری صحنه مواجهه با مردم است و در نوک پیکان مواجهه قرار دارد. ما هم مسئول هستیم و هم مقصر وجود مشکلات. دهه فجر بهترین موقعیت برای به مرحله ظهور رساندن عرصه تلاش و خدمات شهرداری است.

وی افزود: پویش امید و افتخار از مرداد ۱۴۰۱ آغاز شد و در ایام دهه فجر صدمین پویش اتفاق خواهد افتاد. پروژه‌های شهرداری معمولاً چند وجهی هستند و گزارش و عرضه خدمت به مردم توسط آنها شکل می‌گیرد.

نظری خاطرنشان کرد: در کشور ما ناترازی آب و برق وجود دارد پس باید در رفع کمبود این موارد تلاش شود. ضروری است، به سمت انرژی‌های تجدیدپذیر برویم تا از نگرانی بابت خشکسالی و بی‌آبی دور شویم.

وی در زمینه نظام مدیریت سبز و ساختمان سبز نیز که این روزها مطرح است، توضیح داد: از ساختمانی که به لحاظ زیست محیطی کمترین آثار تخریبی را دارد، به عنوان ساختمان سبز یاد می‌شود. امیدوارم چنین ساختمان‌هایی در تهران افزایش یابد. علاوه بر این موضوع بازچرخانی بحث مدیریت آبی و الگوسازی و فرهنگ‌سازی را نیز باید در برنامه‌ها بیشتر لحاظ کنیم. معضلات متعددی در تهران در بحث انرژی وجود دارد با این همه گام‌های خوبی در راستای رفع آنها در حال برداشته شدن است.

۲۰ درصد برق شهرداری‌ها باید از انرژی خورشیدی تأمین شود

«حلیاسادات حسینی» مدیرکل محیط زیست و توسعه پایدار شهرداری تهران، در این مراسم گفت: امروز ۲ نیروگاه خورشیدی دیگر در مناطق ۹ و ۲۱ راه‌اندازی شد و تلاش داریم تا پایان سال چند نیروگاه دیگر در مناطق دیگر راه‌اندازی کنیم.

حسینی افزود: این اقدامات پیرو اسناد بالادستی و مصوبه هیأت وزیران است که شهرداری تهران و کلیه شهرداری‌ها را موظف کرده ۲۰ درصد برق خود را از انرژی خورشیدی تأمین کنند. در سال ۱۴۰۲ این موضوع در دستور کار اداره کل محیط زیست و توسعه پایدار شهرداری تهران قرار گرفت و به تدریج با توجه به امکانات سازمانی و بودجه در نظر گرفته شده برای ادارات محیط زیست در مناطق ۲۲گانه پایتخت عملیاتی می‌شود. با اجرای این پروژه تا پایان سال ۱۴۰۲ یک مگاوات دیگر نیز به تولید برق از انرژی خورشیدی اضافه می‌شود.

وی گفت: برای ساخت نیروگاه‌های بزرگ‌مقیاس در دو حوزه انرژی‌های تجدیدپذیر و خورشیدی در حال پیگیری از شهرداری تهران هستیم.

حسینی درباره رونمایی از سیستم هوشمند آبیاری فضای سبز نیز اظهار کرد: سیستم هوشمند آبیاری برای نخستین بار در شهر تهران راه‌اندازی شد و هدف این است که با استفاده از تکنولوژی روز، مدیریت انرژی را در دستور کار خود قرار دهیم.

تازه‌ها

معاون پرستاری وزارت بهداشت:

۴۸ درصد استخدام‌های حوزه سلامت مربوط به پرستاران است

معاون پرستاری وزارت بهداشت، درمان و آموزش پزشکی گفت: از مجموع مجوزهای استخدامی که از سال ۹۸ آغاز شده ۴۸ درصد از مجوزها به گروه پرستاری اختصاص داده شده که با توجه به ظرفیت تخت‌های بیمارستانی نیاز به ترمیم دارد.

به گزارش ایرنا، عباس عبادی در نشست خبری به مناسبت دهه فجر که در ستاد وزارت بهداشت برگزار شد، افزود: براساس قانون تبدیل وضعیت ایثارگران بیش از ۲۰ هزار نفر از گروه پرستاری بودند که از این طریق جذب شدند و از ۲۵ هزار نفر مجوز استخدام در مهر ماه امسال ۵۰ درصد مربوط به گروه پرستاری بود که تلاش می‌شود تا پایان سال این افراد به کارگیری شوند.

وی با اشاره به اینکه پانسیون‌های پرستاری در ۳۱ منطقه کشور در حال ساخت است، اظهار داشت: فرایند جذب پرستاران در دولت مردمی رو به افزایش بوده و بسته ماندگاری گروه پرستاری اکنون در حال تدوین است. در این بسته، تمرکز بر معیشت و کرامت پرستاران و اصلاح فرمول اضافه کار و افزایش ضریب در صورت تأیید هیأت دولت مورد توجه است.

وی تأکید کرد: طرح تعرفه خدمات پرستاری اجرایی شده که در ابتدا ۱۷ بسته تعریف شده بود، اما پیشنهاد ما ۵۰ بسته خدمتی بوده که به شورای عالی بیمه پیشنهاد شده است.

مراکز مراقبت در منزل تحت پوشش بیمه قرار می‌گیرند

عبادی با اشاره به اینکه نرخ موالید افت پیدا کرده است، اظهار داشت: افراد دهه ۶۰ تا ۲۰ سال آینده وارد دوره سالمندی می‌شوند که انتظار می‌رود با افزایش بیماری‌های مزمن، کارهای اساسی از جمله برگزاری دوره‌های مهارت آموزشی، ایجاد رشته طب سالمندی و غیره انجام شود. وی درباره خدمات مراقبت پرستاری در منزل گفت: هزار و ۴۰۰ مرکز مراقبت و پرستاری مجوز دارند و به رغم اینکه تعرفه مشخص شده است، اما تحت پوشش بیمه نیستند. در برنامه هفتم این اقدام انجام خواهد شد.

ضرورت استقرار نیروی انتظامی در بیمارستان‌ها

وی با اشاره به حادثه ضرب و شتم پرستار یاسوجی و ورود دادستان به موضوع، از رایزنی با نیروی انتظامی برای جلوگیری از تکرار این حوادث خبر داد و گفت: به دنبال آن هستیم ساختار داخل اورژانس بیمارستان‌ها طوری طراحی شود تا علاوه بر حراست، از ظرفیت نیروی انتظامی نیز استفاده شود.

مدیرعامل سازمان خدمات و مشارکت‌های اجتماعی شهرداری تهران خبر داد

اختصاص فضایی برای اسکان موقت ترنس‌ها

مدیرعامل سازمان خدمات و مشارکت‌های اجتماعی شهرداری تهران گفت: برای ترنس‌ها فضای ویژه‌ای در نظر گرفته‌ایم. به طوری که وزارت بهداشت همکاری کرده و ما هم زیرساخت و فضایی را آماده کرده‌ایم تا آنها هم سرپناهی داشته باشند.

به گزارش فارس، احمد احمدی صدر همچنین با بیان اینکه برای پذیرش افراد بی‌خانمان هیچ مشکلی از نظر ظرفیت نداریم، اظهار کرد: خصوصاً در این ایام که شاهد برودت هوا هستیم آمادگی کامل برای پذیرش وجود دارد و از شهروندان می‌خواهیم در صورت مواجهه با افراد بی‌خانمان، با شماره تلفن ۱۳۷ تماس بگیرند تا آنان به مراکز درنظر گرفته شده راهنمایی شوند و از سرما در امان باشند.

مرور

وزیر بهداشت، درمان و آموزش پزشکی در مراسم تجدید میثاق با امام راحل:

قوی‌ترین بخش سلامت را در منطقه داریم

همزمان با چهل و پنجمین سالگرد پیروزی انقلاب اسلامی و دهه مبارک فجر، دکتر بهرام عین‌اللهی، وزیر بهداشت، درمان و آموزش پزشکی با حضور در حرم مطهر امام راحل، ضمن نثار گل و قرائت فاتحه با آرمان‌های بنیانگذار انقلاب اسلامی میثاق بست و در مسیر تداوم دستاوردهای انقلاب اسلامی با بنیانگذار انقلاب اسلامی تجدید عهد کرد.

به گزارش وبدا، وزیر بهداشت در این مراسم، با اشاره به دستاوردهای انقلاب در حوزه سلامت عنوان کرد :قوی‌ترین بخش سلامت در منطقه را در اختیار داریم، چرا که تنها کشوری هستیم که توانستیم ۶ نوع واکسن تولید کنیم و سال گذشته در سازمان بهداشت جهانی به عنوان کشور موفق در پیشگیری و درمان کرونا معرفی شدیم.

وزیر بهداشت، با اشاره به فعالیت ۶۷ دانشگاه و دانشکده علوم پزشکی، حضور ۲۲ هزار هیأت علمی و ۲۷۰ هزار دانشجو در کشور، گفت:۸۵۰ مرکز تحقیقاتی و پارک‌های علم و فناوری در کشور مشغول فعالیتند و در حوزه دانش‌بنیان توانسته‌اند افتخارآفرین باشند.

عین‌اللهی گفت: در حال حاضر ۴۰ درصد تأمین نیاز تجهیزات پزشکی کشور را به شرکت‌های دانش‌بنیان داده‌ایم و حدود ۹۹ درصد از داروها در داخل کشور تولید می‌شود، حال آنکه در ابتدای انقلاب، این عدد ۲۰ درصد بود.

وزیر آموزش و پرورش:

دولت سیزدهم بهار تحقق سند تحول بنیادین است

وزیر آموزش و پرورش گفت: اجرای سند تحول بنیادین و توجه به اینکه این دولت بهار تحقق سند است، بیانیه گام دوم انقلاب اسلامی، اجرای سیاست‌های کلی نظام در آموزش و پرورش و مأموریت‌های ابلاغی رئیس جمهور از جمله راهبردهای مهمی است که باید با تاکتیک‌های مطلوب انجام گیرد.

به گزارش وزارت آموزش و پرورش، رضامراد صحرایی، در آیین تودیع و معارفه معاون پرورشی و فرهنگی، معاون آموزش ابتدایی و رئیس سازمان آموزش و پرورش استثنائی، افزود: حاصلخیزی آینده کشور وابسته به بذری است که اکنون آموزش و پرورش می‌کارد.

صحرایی با تشریح برنامه‌های راهبردی معاونت آموزش ابتدایی، اظهار داشت: اجرای نظام دوری با نگاه به بهبود سازماندهی معلمان در مدارس، اجرای طرح شهید همت در راستای توانمندسازی معلمان دوره ابتدایی و طرح شهید محمودوند که در حوزه بازماندگان از تحصیل نیز مورد توجه است.

وی با اشاره به طرح‌های اجرا شده در حوزه سازمان آموزش و پرورش استثنایی، گفت: اقدام راهبردی جذب درمانگر، تلاش در بهبود وضعیت سنجش نوآموزان، تأسیس مراکز جامع توانبخشی یا مدارس اوتیسم بحث مهمی بوده که در سازمان آموزش و پرورش استثنایی رقم خورده است.

لازم به ذکر است در این آیین، حجت السلام محمدحسین پورثانی، به عنوان معاون پرورشی و فرهنگی، حمید طریفی حسینی، به عنوان معاون آموزش ابتدایی و حجت‌الله الماسی، به عنوان سرپرست سازمان آموزش و پرورش استثنایی منصوب شدند و از زحمات اصغر باقرزاده و معصومه نجفی پازوکی تقدیر شد.

بنگاه

تأمین آب اضطراری سیستان و زاهدان در ایستگاه پایانی

مدیرعامل شرکت آب و فاضلاب سیستان و بلوچستان از ورود اولین محموله تجهیزات آب‌شیرین‌کن طرح تأمین آب اضطراری شمال سیستان و بلوچستان و شهر زاهدان خبر داد و گفت : این محموله از مرزهای غربی کشور وارد و اکنون در محل کارگاه مستقر است.

به گزارش خبرنگار «ایران» علیرضا قاسمی، در این باره بیان کرد: طرح تأمین آب اضطراری سیستان و زاهدان از سه راهی دشتک که با برداشت آب از منابع آب زیرزمینی هامون هیرمند، حرمک، شیله و لواریاب از ابتدای آذر ماه سال گذشته در دستور کار شرکت آب و فاضلاب به صورت مطالعه و اجرا همزمان آغاز شده بود هم اکنون با ورود اولین محموله از تجهیزات شیرین سازی آب در مرحله نهایی قرار دارد.

وی افزود: به دلیل شرایط خاص آب در منطقه از لحاظ کیفیت برای ارائه خدمات مطلوب به مردم شریف سیستان و زاهدان، شیرین‌سازی با نصب دستگاه‌های آب شیرین‌کن به طرح اضطراری اضافه شد که در این راستا بخش اعظمی از سازه‌های اجرایی طرح احداث و نصب شد و طی چند روز گذشته بخشی از تجهیزات مورد نیاز برای شیرین سازی از مرزهای غربی کشور وارد و هم اکنون به کارگاه و کارخانه آب شیرین کن رسیده است.

مدیرعامل شرکت آب و فاضلاب سیستان و بلوچستان ادامه داد، پیش‌بینی می‌شود سایر تجهیزات نیز به مرور حمل و برای نصب و راه‌اندازی در محل آب شیرین‌کن استقرار یابد.

قاسمی اضافه کرد: این آب‌شیرین‌کن در سه فاز اجرا و به بهره‌برداری خواهد رسید و ظرفیت نهایی آن ۱۰۰ هزار متر مکعب در شبانه‌روز خواهد بود.

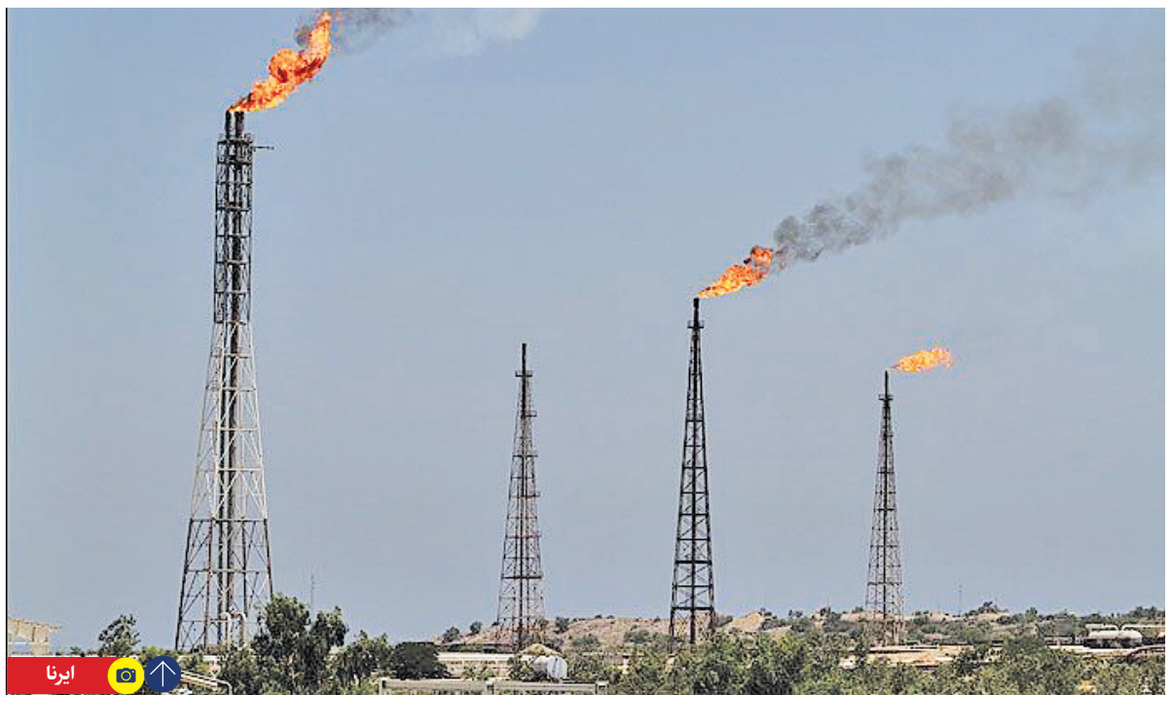

ایرنا

۱۰ هزار میلیارد تومان عوارض آلایندگی در دولت سیزدهم به استان خوزستان تزریق شد

پرداخت عوارض آلایندگی به خوزستان

گزارش

بیتا میرعظیمی
خبرنگار

عوارض آلایندگی استان خوزستان تا همین چندسال پیش به چالشی اساسی میان شرکت‌های استخراج و یا بهره‌برداری نفت و گاز و سازمان امور مالیاتی تبدیل شده و مانع پرداخت عوارض مطابق قانون و قیمت نهایی شده بود. مغفول ماندن این امر مهم در دولت‌های پیشین، عایدی جزآلودگی برای مردم به ارمغان نداشت؛ اما خوشبختانه با توجه ویژه دولت سیزدهم به احقاق حق مردم خوزستان، روند نادرست پیشین اصلاح شده و با از سرگیری پرداخت عوارض آلایندگی در چندین نوبت، شرایط برای توسعه زیرساخت‌های عمرانی، شهری و... و توزیع آن براساس تعداد جمعیت در شهرداری‌ها، دهیاری‌ها، مناطق فاقد دهیاری و مناطق عشایری هموار گردید. به این ترتیب، با اجرای پروژه‌های انجام شده از محل اعتبارات عوارض آلایندگی، شرایط برای تغییر چهره شهرها و روستاهای استان خوزستان فراهم شده و حوزه اشتغالزایی رونقی دوباره پیدا خواهد کرد.

«محمد خانچی» معاون عمرانی استانداری خوزستان به «ایران» می‌گوید: «در یک بازه زمانی یک سال و ۴ ماهه (از شهریور سال ۱۴۰۱ تا دی ماه ۱۴۰۲)، ۹هزار و ۹۵۱ میلیارد تومان عوارض آلایندگی به استان خوزستان تزریق شده که از این میزان ۶هزار و ۷۴۸ میلیارد تومان به شهرداری‌ها و ۳ هزار و ۸۳۳ میلیارد تومان نیز به مناطق روستایی و عشایری با هدف پیشبرد ۷ هزار و ۷۹۱ پروژه عمرانی و خدماتی واریز شده است.»

پرداخت عوارض آلایندگی

وی می‌افزاید: «براساس تبصره «۱» ماده «۳۸» قانون مالیات بر ارزش افزوده مصوب سال ۱۳۸۷ مقرر شد واحدهای تولیدی آلاینده محیط زیست که استانداردها و ضوابط حفاظت از محیط زیست را رعایت نمی‌کنند، طبق تشخیص و اعلام سازمان حفاظت محیط زیست، همچنین پالایشگاه‌های نفت و واحدهای پتروشیمی، علاوه بر مالیات و عوارض متعلقه ۱٪ از قیمت فروش را به عنوان عوارض آلایندگی پرداخت کنند تا ۱۰۰٪ عوارض مذکور به شهرها و روستاهای متأثر تخصیص یابد.»

معاون عمرانی استانداری خوزستان ادامه می‌دهد: «در ابتدا شرکت نفت و واحدهای تابعه برداشت متفاوتی از قانون مذکور داشته و عوارض آلایندگی را براساس کارمزد تخصیص محاسبه و پرداخت می‌کردند. اما سازمان امور مالیاتی پس از چندی، عوارض آلایندگی تعدادی از شرکت‌های نفتی (شرکت‌های نفت و گاز کارون، مارون، مسجدسلیمان و آغاجاری) طی سال‌های ۱۳۹۳ لغایت ۱۳۹۶ را قطعی کرده و پس از رأی هیأت عمومی دیوان عدالت اداری مورخ ۱۴۰۰، با موضوع مأخذ محاسبه عوارض آلایندگی شرکت‌های آلاینده، مبنای محاسبه عوارض آلایندگی را مبتنی بر قیمت فروش تعیین کرد.»

> براساس تبصره «۱» ماده «۳۸» قانون مالیات بر ارزش افزوده مصوب سال ۱۳۸۷ مقرر شد واحدهای تولیدی آلاینده محیط زیست که استانداردها و ضوابط حفاظت از محیط زیست را رعایت نمی‌کنند، طبق تشخیص و اعلام سازمان حفاظت محیط زیست، همچنین پالایشگاه‌های نفت و واحدهای پتروشیمی، علاوه بر مالیات و عوارض متعلقه ۱٪ از قیمت فروش را به عنوان عوارض آلایندگی پرداخت کنند

تعیین نحوه هزینه‌کرد

طبق گفته خانچی «براساس اسناد قطعی شده مالیاتی، مطالبات شهرداری‌های استان خوزستان بابت عوارض آلایندگی ۴ شرکت بزرگ نفتی (نفت و گاز کارون، مارون، مسجدسلیمان و آغاجاری) طی سال‌های ۱۳۹۳ لغایت ۱۳۹۶ به میزان ۱۸ هزار و ۲۴۱ میلیارد تومان (۶هزار و ۱۶۷ میلیارد تومان اصل و ۱۲هزار و ۲۴۸ میلیارد تومان جرایم) است.»

آنگونه که این مقام مسئول می‌گوید: «پس از واریز مرحله اول عوارض در شهریورماه سال ۱۴۰۱ معاونت عمرانی استانداری خوزستان، نسبت به تهیه و تدوین دستورالعملی جهت تعیین نحوه هزینه‌کرد این منابع اقدام نموده و به کلیه شهرداری‌های استان ابلاغ نمود؛ پس از آن کارگروهی با محوریت استانداری، جهت بررسی پروژه‌های پیشنهادی شهرداری‌های سراسر استان و تطبیق آنها با اولویت‌های هر شهرداری و دستورالعمل‌های ابلاغی (از جمله دستورالعمل نحوه هزینه‌کرد عوارض آلایندگی ابلاغی...) تشکیل شد.»

بررسی پروژه‌های نهایی

وی ادامه می‌دهد: «کارگروه فوق پس از برگزاری بیش از ۹۰ جلسه در مرحله اول (شهریورماه لغایت آبان ماه ۱۴۰۱) و بیش از ۸۰ جلسه در مرحله دوم (اردیبهشت ماه تا تیرماه ۱۴۰۲)، با دعوت از فرمانداران، شهرداران و رؤسای شوراهای اسلامی هر شهر نسبت به بررسی پروژه‌های پیشنهادی شهرداری‌ها اقدام کرد. در نهایت مقرر شد در لیست نهایی پروژه‌های هر شهرداری، در مرحله اول حداقل ۶۰ درصد و در مرحله دوم حداقل ۸۰ درصد منابع مذکور در پروژه‌های عمرانی و خدماتی هزینه شود.»

طبق گفته معاون عمرانی استانداری خوزستان، لیست نهایی پروژه‌های شهرداری پس از تنظیم توسط رئیس کارگروه به کلیه فرمانداری‌ها، شهرداری‌ها و شوراهای اسلامی شهر جهت اجرا ابلاغ شده و یک نسخه از آن جهت نظارت مطلوب در اختیار ادارات کل مربوطه و دستگاه‌های نظارتی قرار گرفت. شایان ذکر است که نیمی از مبالغ مرحله اول و ۸۰ درصد مبالغ مرحله دوم براساس مصوبه کارگروه فوق و در هماهنگی با اداره کل امور اقتصادی و دارایی استان مسدود و آزادسازی آن براساس پیشرفت فیزیکی هر پروژه صورت می‌پذیرد.

هزینه‌کرد اعتبارات

خانچی با اشاره به تزریق ۹ هزار و ۹۵۱ میلیارد تومان عوارض آلایندگی در ۳ مرحله به شهرداری‌ها، دهیاری‌ها، روستاهای فاقد دهیاری و عشایر می‌گوید: «در حوزه شهرداری‌ها بیش از ۲۱۲ میلیارد تومان به مدیریت پسماند، بیش از ۴۱۴ میلیارد تومان به احداث و توسعه فضای سبز و تأمین آب خام، بیش از ۱۶۰ میلیارد تومان به دفع آب‌های سطحی، ۳۶۸ میلیارد تومان به پروژه‌های حوزه حمل و نقل و ترافیک و... اختصاص پیدا کرده است.»

معاون عمرانی استانداری خوزستان تصریح می‌کند: «در هزینه‌کرد اعتبارات آلایندگی در دهیاری‌ها نیز بیش از ۴۵۳ میلیارد تومان به آسفالت معابر، ۱۲۲ میلیارد تومان به توسعه بوستان، پارک و فضای سبز، ۱۹۶ میلیارد تومان جهت خرید ماشین‌آلات خدماتی و عمرانی، ۹۵۸ میلیارد تومان جهت بهسازی روستایی و معابر اختصاص پیدا کرده است. همچنین در روستاهای فاقد دهیاری حدود ۱۴ میلیارد تومان به طرح‌های آبرسانی، ۵۳ میلیارد تومان به بهسازی معابر، ۲۷ میلیارد تومان به بهسازی روستایی، ۲ میلیارد تومان به دفع پسماند و... همچنین در حوزه عشایر ۱۱۶ میلیارد تومان به طرح‌های آبرسانی، ۳۵ میلیارد تومان به بهسازی راه، ۷۵ میلیارد تومان به احداث راه و... اختصاص پیدا کرده است.»

آگهی مناقصه عمومی (دو مرحله‌ای)

شرکت مهندسی پژوهش صنعت نفت صدرا ساحل- مجتمع کاسپین در نظر دارد بخشی از اجرای عملیات سند بلاست و رنگ آمیزی پروژه نوسازی شناورهای ۳۵۰۰تنی به‌شماره بدنه ۵۱۱ و ۵۱۲ و شناورهای تعمیراتی را ظرف مدت زمانی ۱۲ماه از طریق برگزاری مناقصه عمومی دو مرحله‌ای به پیمانکار واجد شرایط واگذار نماید.

نحوه دریافت اسناد مناقصه:

۱- واریز مبلغ ۳،۰۰۰،۰۰۰ ریال بابت خرید اسناد به‌شماره حساب ۰۲۱۷۳۳۱۴۳۷۰۰۷ نزد بانک صادرات به‌نام شرکت مهندسی پژوهش صنعت نفت صدرا ساحل

۲- ارسال نامه اعلام آمادگی که در آن ایمیل رسمی مناقصه‌گر به‌همراه شماره تماس کارشناس مربوطه ذکر شده باشد، به‌علاوه فیش واریزی به دبیرخانه کمیسیون معاملات به آدرس شماره فاکس با موضوع اعلام آمادگی در مناقصه شماره ۰۵-۴۰۲

شماره فاکس: ۰۱۱۳۴۶۲۲۲۷۲ شماره تماس: ۰۱۱۳۴۶۲۲۲۷۳ شماره تلفن همراه: ۰۹۳۹۴۸۶۰۳۲۶ (آقای صادقی)

پس از دریافت نامه اعلام آمادگی و فیش واریزی، اسناد مناقصه، پیش نویس قرارداد و تمامی مستندات از طریق ایمیل به مناقصه‌گران ارسال و اعلام خواهد شد.

دریافت به‌صورت حضوری با رعایت موارد ۱ و ۲ (نحوه دریافت اسناد مناقصه) نیز ممکن می‌باشد.

تضمین شرکت در مناقصه:

مبلغ تضمین شرکت در مناقصه به‌میزان ۵ (پنج) درصد مبلغ پیشنهادی مناقصه‌گر به‌صورت نقدی به‌شماره حساب ۰۲۱۷۳۳۱۴۳۷۰۰۷ نزد بانک صادرات به‌نام شرکت مهندسی پژوهش صنعت نفت صدرا ساحل واریز نماید یا به‌صورت ضمانت‌نامه معتبر بانکی مورد تأیید کارفرما (با عنوان ضمانت شرکت در مناقصه) به‌نام شرکت مهندسی پژوهش صنعت نفت صدرا ساحل ارائه گردد.

جدول زمانی انجام مناقصه:

آخرین مهلت دریافت اسناد	تاریخ بازدید از محل سایت	آخرین مهلت تحویل پاکت‌ها	تاریخ گشایش پاکت‌ها
۱۴۰۲/۱۱/۳۰ (به‌غیر از روزهای جمعه و تعطیلات)	۱۴۰۲/۱۲/۰۲	۱۴۰۲/۱۲/۰۷	متعاقباً اعلام خواهد شد

از تمامی مناقصه‌گران محترم دعوت به‌عمل می‌آید پس از دریافت شرح خدمات درخواستی و تکمیل آن در سه پاکت جداگانه (شامل ضمانت‌نامه بانکی پاکت الف/ اسناد فنی پاکت ب/ پیشنهاد قیمت پاکت ج) مهر و موم شده و مطابق با جدول زمانی مناقصه حداکثر تا ساعت ۱۵ روز دوشنبه مورخ ۱۴۰۲/۱۲/۷ به آدرس ذیل ارسال نمایند.

تهران، دهکده المپیک، بلوار هوانیروز، خیابان بیگدلی، شهرک یاس، انتهای بلوار شهدای یاس، پلاک ۴، شرکت صنعتی دریایی ایران (صدرا)

کدپستی ۱۴۹۳۷۶۴۸۶۷ و شماره تلفن ثابت: ۰۲۱-۸۳۳۶۲۱۴۹

مناقصه‌گران برای آگاهی بیشتر می‌توانند در ساعت‌های اداری باشماره تلفن ثابت ۰۱۱۳۴۶۲۲۲۷۳ و شماره تلفن همراه ۰۹۳۹۴۸۶۰۳۲۶ (آقای صادقی) تماس حاصل نمایند.

کارفرما در رد یا قبول هر یک یا کلیه پیشنهادها مختار است.

شایان ذکر است به پیشنهاداتی که دارای شرایط مشخص شده در اسناد مناقصه نبوده و همچنین خارج از زمان و مکان مقرر ارسال گردد، ترتیب اثر داده نخواهد شد.

هزینه انتشار آگهی درج شده در روزنامه به‌عهده برنده مناقصه می‌باشد.

وزارت نیرو
شرکت مدیریت منابع آب ایران
شرکت سهامی آب منطقه‌ای بوشهر

تجدید آگهی مناقصه عمومی (تک مرحله‌ای)

نوبت دوم

شرکت سهامی آب منطقه‌ای بوشهر در نظر دارد به‌منظور ایجاد گروه گشت و بازرسی ذیل که بر اساس قانون اداره کار و خودرویی سال ۱۴۰۲ برآورد گردیده، مطابق مشخصات زیر نسبت به انتخاب پیمانکار ذیصلاح اقدام نماید، لذا از کلیه پیمانکاران واجد صلاحیت که دارای سابقه کاری مرتبط هستند دعوت می‌شود از تاریخ ۱۴۰۲/۱۱/۱۶ تا تاریخ ۱۴۰۲/۱۱/۱۸ ساعت ۱۶ برای خرید اسناد مناقصه به سامانه ستاد به آدرس www.setadiran.ir مراجعه نمایند.

ردیف	شماره فراخوان	موضوع مناقصه	مبلغ برآورد اولیه (ریال)	محل اجرا	مدت اجرا	رشته و حداقل پایه	تضمین شرکت در مناقصه (ریال)	محل تأمین اعتبار
۱	۲۰۰۲۰۰۱۴۳۱۰۰۰۰۴۱	گروه گشت و بازرسی آب‌های سطحی استان بوشهر	۱۷،۱۱۳،۳۰۴،۳۴۷	استان بوشهر	۱۲ ماه	۱- بهره‌برداری از شبکه‌های آبیاری و زهکشی یا شرکت‌های دارای گواهی صلاحیت از وزارت تعاون، کار و رفاه اجتماعی (کد ۷: امور بهره‌برداری از تأسیسات و نظایر آنها)	۸۵۶،۰۰۰،۰۰۰	منابع داخلی (جاری)

۱ **قیمت خرید اسناد مناقصه** مبلغ ۱۰/۰۰۰/۰۰۰ ریال می‌باشد که می‌بایست به‌حساب شماره IR۶۳۰۱۰۰۰۰۴۰۰۱۱۰۲۴۰۳۰۱۸۸۱۸ به‌نام تمرکز وجوه درآمد شرکت آب منطقه‌ای بوشهر نزد بانک مرکزی جمهوری اسلامی ایران و شناسه حساب ۳۱۵۱۰۳۴۷۳۲۹۵۰۱۰۰۰۰۰۰۰۰۰۰۰۰۰۰۰ واریز و فیش واریزی آن به شرکت آب منطقه‌ای بوشهر، دفتر قراردادها تحویل گردد.

۲ **ضمانت‌نامه شرکت در مناقصه** می‌بایست به صورت ضمانت‌نامه بانکی یا واریز وجه نقد به شماره حساب IR۰۴۰۱۰۰۰۰۴۰۰۱۱۰۲۴۰۶۳۷۵۹۸۳ و شناسه حساب ۹۴۱۲۹۵۰۱۰۱۰۰۰۰۰۰۰۰۰۰۰۰۰۰۰۰۰ به نام تمرکز سپرده جاری شرکت آب منطقه‌ای بوشهر نزد بانک مرکزی جمهوری اسلامی ایران ارائه گردد.

۳ **آخرین مهلت بارگذاری مدارک به‌صورت الکترونیکی در سامانه ستاد** تا ساعت ۹ صبح روز یکشنبه مورخ ۱۴۰۲/۱۱/۲۹ می‌باشد.

توجه: تنها پاکت الف (تضمین شرکت در مناقصه) علاوه بر فایل الکترونیکی، می‌بایست به صورت فیزیکی به دبیرخانه محرمانه شرکت آب منطقه‌ای بوشهر (دفتر حراست) تحویل گردد.

۴ پاکت‌ها در ساعت ۱۰ صبح روز یکشنبه مورخ ۱۴۰۲/۱۱/۲۹ گشوده خواهد شد. حضور یک نفر نماینده از طرف پیشنهاددهندگان در جلسه افتتاح پیشنهاد آزاد است.

۵ هزینه درج آگهی در دو نوبت به عهده برنده مناقصه می‌باشد.

۶ به پیشنهادات فاقد امضا، مشروط و مخدوش مطلقاً ترتیب اثر داده نخواهد شد.

۷ کلیه اسناد مناقصه و مدارک ارائه شده می‌بایست به مهر (الکترونیکی) و امضای مجاز تعهدآور (امضای دیجیتالی) برسد.

۸ ارائه کد شناسایی ملی الزامی می‌باشد.

۹ ارائه گواهی صلاحیت ایمنی توسط پیمانکاران الزامی می‌باشد.

۱۰ **مدت اعتبار پیشنهاد قیمت:** ۳ ماه

وزارت نیرو
شرکت مدیریت منابع آب ایران
شرکت سهامی آب منطقه‌ای بوشهر

تجدید آگهی مناقصه عمومی هم‌زمان با ارزیابی کیفی (فشرده)

نوبت دوم

شرکت سهامی آب منطقه‌ای بوشهر در نظر دارد به‌منظور اجرای پروژه ذیل که بر اساس فهرست بهای پایه سال ۱۴۰۲ برآورد گردیده، مطابق مشخصات زیر نسبت به انتخاب پیمانکار ذیصلاح اقدام نماید، لذا از کلیه پیمانکاران واجد صلاحیت که دارای سابقه کاری مرتبط هستند دعوت می‌شود از تاریخ ۱۴۰۲/۱۱/۱۶ تا تاریخ ۱۴۰۲/۱۱/۱۸ ساعت ۱۷ برای خرید اسناد ارزیابی کیفی و اسناد مناقصه به سامانه ستاد به آدرس www.setadiran.ir مراجعه نمایند.

ردیف	شماره فراخوان	موضوع مناقصه	مبلغ برآورد اولیه (ریال)	محل اجرا	مدت اجرا	رشته و حداقل پایه	تضمین شرکت در مناقصه (ریال)	محل تأمین اعتبار	دستگاه نظارت
۱	۲۰۰۲۰۰۱۴۳۱۰۰۰۰۴۲	عملیات تکمیل بند بتنی اخند	۱۹۷،۷۹۵،۹۲۸،۷۲۵	استان بوشهر، شهرستان عسلویه	۱۲ ماه	۴- آب	۹،۸۹۰،۰۰۰،۰۰۰	استانی	پارس رای آب

۱ **قیمت خرید اسناد ارزیابی و مناقصه** مبلغ ۱۰/۰۰۰/۰۰۰ ریال می‌باشد که می‌بایست به‌حساب شماره IR۶۳۰۱۰۰۰۰۴۰۰۱۱۰۲۴۰۳۰۱۸۸۱۸ به‌نام تمرکز وجوه درآمد شرکت آب منطقه‌ای بوشهر نزد بانک مرکزی جمهوری اسلامی ایران و شناسه حساب ۳۱۵۱۰۳۴۷۳۲۹۵۰۱۰۰۰۰۰۰۰۰۰۰۰۰۰۰۰۰ واریز و فیش واریزی آن همراه با درخواست شرکت در مناقصه تحویل گردد.

۲ **ضمانت‌نامه شرکت در مناقصه** می‌بایست به صورت ضمانت‌نامه بانکی یا واریز وجه نقد به شماره حساب IR۰۴۰۱۰۰۰۰۴۰۰۱۱۰۲۴۰۶۳۷۵۹۸۳ و شناسه حساب ۹۴۱۲۹۵۰۱۰۱۰۰۰۰۰۰۰۰۰۰۰۰۰۰۰۰۰ به نام تمرکز سپرده جاری شرکت آب منطقه‌ای بوشهر نزد بانک مرکزی جمهوری اسلامی ایران ارائه گردد.

۳ **آخرین مهلت بارگذاری مدارک به‌صورت الکترونیکی در سامانه ستاد** تا ساعت ۹ صبح روز یکشنبه مورخ ۱۴۰۲/۱۱/۲۹ می‌باشد.

توجه: تنها پاکت الف (تضمین شرکت در مناقصه) علاوه بر فایل الکترونیکی، می‌بایست به صورت فیزیکی به دبیرخانه محرمانه شرکت آب منطقه‌ای بوشهر (دفتر حراست) تحویل گردد.

۴ پاکت‌ها در ساعت ۱۱ روز یکشنبه مورخ ۱۴۰۲/۱۱/۲۹ گشوده خواهد شد. حضور یک نفر نماینده از طرف پیشنهاددهندگان در جلسه افتتاح پیشنهاد آزاد است.

۵ هزینه درج آگهی در دو نوبت به عهده برنده مناقصه می‌باشد.

۶ به پیشنهادات فاقد امضای (دیجیتالی)، مشروط و مخدوش مطلقاً ترتیب اثر داده نخواهد شد.

۷ کلیه اسناد ارزیابی و مناقصه و مدارک ارائه شده می‌بایست به مهر (الکترونیکی) و امضای مجاز (دیجیتالی) تعهدآور برسد.

۸ ارائه کد شناسایی ملی الزامی می‌باشد.

۹ ارائه گواهی صلاحیت ایمنی توسط پیمانکاران الزامی می‌باشد.

۱۰ ارائه صورت مالی حسابرسی شده شرکت پیمانکار توسط حسابرسان رسمی مربوط به سال ۱۴۰۱

۱۱ **مدت اعتبار پیشنهاد قیمت:** ۳ ماه

نبض تهران با برق می‌زند — بهینه مصرف کنیم

آگهی مناقصات عمومی یک مرحله‌ای

نوبت دوم

شرکت توزیع نیروی برق تهران بزرگ (سهامی خاص)

شرکت توزیع نیروی برق تهران بزرگ در نظر دارد اجرای عملیات تعمیر و نگهداری شبکه روشنایی معابر در محدوده عملیاتی مناطق برق فردوسی و نارمک خود را به پیمانکار واجد شرایط از طریق سامانه تدارکات الکترونیکی واگذار نماید.

شرح مختصری از کار:

شماره مناقصه سامانه ستاد	۲۰۰۲۰۹۷۹۹۰۰۰۰۰۰۷	۲۰۰۲۰۹۷۴۸۶۰۰۰۰۰۸
شماره مرجع مناقصه	۰۲۰۱۱۰۵۳۰	۰۲۰۵۱۰۵۶۱
موضوع مناقصه	اجرای عملیات تعمیر و نگهداری شبکه روشنایی معابر در محدوده عملیاتی منطقه برق **فردوسی**	اجرای عملیات بازدید، سرویس، تعمیر ونگهداری شبکه‌های روشنایی معابر در محدوده عملیاتی منطقه برق **نارمک**
برآورد انجام کار (ریال)	---------	---------
مبلغ ضمانت‌نامه فرآیند ارجاع کار (ریال)	۲،۵۰۳،۰۰۰،۰۰۰	۲،۳۰۱،۱۰۰،۰۰۰
مهلت فروش اسناد	از روز سه‌شنبه تاریخ ۱۴۰۲/۱۱/۱۷ لغایت روز سه‌شنبه تاریخ ۱۴۰۲/۱۱/۲۴	
تاریخ تحویل اسناد به دستگاه مناقصه‌گزار	تا ساعت ۰۹:۰۰ روز دوشنبه تاریخ ۱۴۰۲/۱۲/۰۷	
تاریخ بازگشایی اسناد مناقصه	ساعت ۱۰:۰۰ روز دوشنبه تاریخ ۱۴۰۲/۱۲/۰۷	
محل تحویل و بازگشایی اسناد	تهران- خیابان طالقانی- خیابان بهار شمالی -نبش ورزنده- منطقه برق فردوسی شرکت توزیع نیروی برق تهران بزرگ - اداره دبیرخانه و محل بازگشایی سالن جلسات منطقه	تهران- خیابان دماوند- نبش خیابان وحیدیه- منطقه برق نارمک - اداره دبیرخانه و محل بازگشایی سالن جلسات منطقه

نوع سپرده فرآیند ارجاع کار: به‌صورت ضمانت‌نامه بانکی و یا چک تضمین شده بانکی یا واریز وجه به‌حساب جاری شماره ۰۱۰۱۸۰۱۱۷۱۰۰۴ به‌نام شرکت توزیع نیروی برق تهران بزرگ بانک صادرات شعبه ملاصدرا و یا بلوکه از حساب مطالبات تأیید شده نزد شرکت توزیع نیروی برق تهران بزرگ ارائه نمایند.

به پیشنهادهای فاقد سپرده، سپرده‌های مخدوش، سپرده‌های کمتر از میزان مقرر، چک شخصی و نظایر آن ترتیب اثر داده نخواهد شد.

مبلغ فروش اسناد: جهت شرکت در هر مناقصه، مبلغ ۱،۵۰۰،۰۰۰ ریال به‌صورت الکترونیکی صرفاً از طریق درگاه پرداخت اینترنتی سایت سامانه تدارکات الکترونیکی دولت به نشانی www.setadiran.ir - اقدام به خرید اسناد نمایند. ضمناً کلیه مراحل برگزاری مناقصه از دریافت اسناد مناقصه تا ارائه پیشنهاد مناقصه‌گران، بازگشایی پاکت‌ها و اعلام و قبول برندگی از طریق همین درگاه انجام خواهد شد و مناقصه‌گران درصورت عدم عضویت قبلی، مراحل ثبت‌نام در سایت مذکور و دریافت گواهی امضای الکترونیکی را جهت شرکت در مناقصه محقق سازند. انتشار مناقصه در سامانه تاریخ ۱۴۰۲/۱۱/۱۷ می‌باشد.

به پیشنهادهای فاقد امضا، مشروط، مخدوش و پیشنهاداتی که بعد از انقضای مدت مقرر در فراخوان واصل می‌شود، مطلقاً ترتیب اثر داده نخواهد شد.

شرایط متقاضیان جهت شرکت در مناقصه:

- داشتن گواهی‌نامه صلاحیت پیمانکاری در رشته نیرو از سازمان برنامه و بودجه کشور الزامی می‌باشد.
- داشتن گواهی‌نامه تأیید صلاحیت ایمنی از وزارت تعاون، کار و رفاه اجتماعی الزامی می‌باشد.

سایر اطلاعات و جزئیات مربوطه در اسناد مناقصه مندرج است.

نشانی‌های کسب اطلاعات بیشتر:

- سایت شبکه اطلاع‌رسانی معاملات شرکت توانیر: www.tavanir.org.ir
- سایت پایگاه ملی مناقصات: http://iets.mporg.ir
- سایت شرکت توزیع نیروی برق تهران بزرگ: http://www.tbtb.ir

روابط عمومی شرکت توزیع نیروی برق تهران بزرگ (سهامی خاص)

چند پیام از جماران

در حاشیه نشست سعید جلیلی با حضور رسانه‌ها و نمایندگان برخی اقشار درباره انتخابات

دیدگاه

سعید جلیلی نماینده رهبر انقلاب در شورای عالی امنیت ملی و عضو مجمع تشخیص مصلحت نظام، عصر یکشنبه گذشته با برگزاری یک نشست انتخاباتی در حسینیه جماران، تلاش داشت تا به سهم خود در این مسابقه بزرگ سیاسی نقش‌آفرینی کند. آقای جلیلی که کاندیدای انتخابات پیش‌رو نیست، به سؤالات رسانه‌ها درخصوص نگاه خود به انتخابات مجلس و خبرگان پاسخ داد و طی سخنانی عنوان کرد که «با یک رأی، نه انتخاب کنندگان می‌توانند بگویند کار ما تمام شد و نه انتخاب شدگان می‌توانند بگویند دیگر به شما کاری نداریم»؛ در این نشست علاوه بر جلیلی، تعدادی از نمایندگان اقشار مختلف نیز به بیان مطالب و نکات خود پرداختند که در ادامه مشروح آن را می‌خوانید.

ایرنا

مطالبه گر باشیم

تقی زاده-فعال دانشجویی/ در ابتدا باید بگویم که نقش ما در کشور چیست؟ من به عنوان یک جوان که به تازگی دوران نوجوانی را گذرانده و پا به عرصه دانشجویی گذاشته، باید بگویم که ما در کشور بشدت به یک گفتمان قدرتمند نیاز داریم که بتوانیم مبتنی بر آن رشد کنیم، بزرگ شویم و برای کشورمان نقش آفرینی کنیم. این تفکر و گفتمانی که باید از سنین نوجوانی و جوانی جا بیفتد، خیلی مهم است. نقش ما به گونه‌ای است که می‌توانیم در روزهای آینده یکی از قوای جمهوری اسلامی را خودمان انتخاب کنیم. بارها دیده‌ایم که برخی‌ها انتقاد می‌کنند، گله دارند از شرایط اقتصادی، فرهنگی و... که البته گله‌مندی‌شان بجاست.

اما صرف اینکه گله داشته باشیم و انتقاد کنیم، فایده‌ای ندارد. این کشور جمهوری اسلامی ایران است. این نظام در کلام اول یک جمهوری است. اصلاً خود مردم این نظام را جایگزین حکومت شاهنشاهی پهلوی کردند. این انتخاب خود مردم بود و این انتخاب تمام نشده و ادامه هم خواهد داشت. ما قوای مجریه و مقننه را خودمان انتخاب می‌کنیم. به همین خاطر نقش ما در انتخابات خیلی مهم است. پس صرف اینکه انتقاد داشته باشیم به یک اندازه‌ای قابل قبول و بجاست و بعد از آن باید کنشگری داشته باشیم. باید به دو نکته اشاره کنم. اولی، انتخاب است. ما باید انتخاب درست و صحیح داشته باشیم. و دومی، قدم بعد از انتخاب است؛ انتخابی که انجام دادیم را پیگیرش باشیم و مطالبه کنیم و کاری کنیم که انتخابمان به ثمر بنشیند. برای انتخاب صحیح لازم داریم که تحقیق کنیم. کارنامه و برنامه‌های داوطلبان را بررسی کنیم و به گفتمان نامزدها دقت کنیم و ببینیم که اساساً چه حرفی برای گفتن دارند و پیش‌بینی کنیم که چه عملکردی خواهند داشت. اما قدم دوم که خیلی قدم مهمی است؛ باید مطالبه گری انجام دهیم و پیگیر اقدامات نمایندگانمان باشیم.

برش

نظارت در حوزه قوانین مرتبط با زنان تقویت شود

سارا طالبی-فعال حوزه زنان/ ضمن تبریک دهه فجر برای مردم در ادامه مسیری که حضرت امام (ره) باز کردند، طلب توفیق دارم. در این ایام که ایام مقاومت است حضور در انتخابات اهمیت مضاعف دارد. به باورم در بحث الگوی سوم به معنای حضور زنانه در افق تحقق الگوی پیشرفت، اولین مطالبه‌ای است که از مجلس آینده داریم. دیگر اینکه منطق برنامه‌ریزی و قانونگذاری باید روی محور پیشرفت قرار گیرد تا مسائل را چندبعدی ببینیم و به جای نگاه مسأله‌محور در قانونگذاری‌ها اهداف پیشرفت را مد نظر قرار دهیم و از ظرفیت‌های مردمی از جمله ظرفیت بانوان بهتر استفاده کنیم و روی آن سرمایه‌گذاری کنیم.

یکی دیگر از مسائل مورد مطالبه که دغدغه حضرت آقا هم قرار دارد بحث اقتصادی است. پیشنهاد می‌کنیم در این راستا بیانیه گام دوم چهارچوب برنامه‌های کلان برنامه‌های توسعه باشد. در بحث بانوان با تأکیدی که حضرت آقا داشتند که بانوان نقش ویژه‌ای در مسأله انتخابات داشته باشند، شاهد خلأهای قانونی هستیم. ولی مهم‌تر از آن بحث نظارت است، زیرا اگر قوانین موجود به‌درستی اجرا شود مباحث مربوط به زنان بسیار جلوتر از آنچه در حال حاضر هست، خواهد بود. قانون حجاب و عفاف اگرچه ظرفیت زیادی را درگیر خود کرد ولی مهم‌تر از آن نظارت مجلس بر اجرایی شدن آن است. لایحه حفظ کرامت و حمایت از زنان در برابر خشونت هم لازم است که زودتر به نتیجه برسد. البته خلأهایی دارد و آن خلأها را مجموعه‌های مختلفی کار کردند و باید دقت شود کاملاً بر مبنای مبانی اسلامی باشد.

در نهایت باید گفت، برای اینکه مشارکت در انتخابات مجلس افزایش پیدا کند خوب است از ظرفیت‌های مستقل برای حضور در قالب انتخابات چه در قالب مردم چه در قالب مسئولین، بیشتر حمایت کنیم.

برش

وعده دروغ ناامیدی می‌آفریند

احسان قریبیان-فعال حوزه کارگری/ امسال با توجه به امکان خیلی خوبی که صدا و سیما فراهم کرده، نسبت به انتخابات پیشین، یک فرصت ویژه‌ای فراهم شده تا رسانه ملی در اختیار نامزدهای ورود به مجلس شورای اسلامی قرار بگیرد. این یک فرصت مناسبی برای نمایندگانی است که تمکن مالی و رسانه‌ای ندارند. یا با احزاب و گروه‌های سیاسی ارتباطی ندارند که بتوانند از امکانات آنها استفاده کنند. پس این بهترین فرصت است که داوطلبان بتوانند برنامه‌های خود را ارائه دهند تا ان‌شاءالله دردی از مردم دوا شود. امیدوارم که نامزدهای ورود به مجلس در ارائه برنامه و وعده‌های خود به مردم صداقت داشته باشند. وعده‌هایی به مردم بدهند که در حد و اندازه اختیارات یک نماینده باشد و بعد که وارد مجلس شدند بتوانند آن وعده را عملی کنند و با عدم عمل به وعده خود باعث ایجاد ناامیدی و نارضایتی در میان مردم نشوند. این نارضایتی و ناامیدی تأثیر خود را در انتخابات بعدی نشان می‌دهد. انتظاری که ما از نماینده‌ها داریم این است که حداقل‌های شفافیت را داشته باشند. باید بدانیم نمایندگانی که مردم برای چند سال انتخاب می‌کنند بودجه انتخاباتی خود را از کجا آورده و چگونه هزینه می‌کنند.

در برخی موارد که جلسات صحن مجلس از رسانه‌ها پخش می‌شود، می‌بینیم که تعدادی از نمایندگان در مجلس حضور ندارند یا اگر هم حضور دارند، در رأی‌گیری برای موضوعات مختلف شرکت نمی‌کنند یا اگر هم شرکت کردند، مشخص نیست که به عنوان نماینده مردم، موافق یا مخالف یک مسأله‌ای بوده و نظرشان چه بوده است. به همین خاطر انتظاری که از نمایندگان داریم این است که حداقل‌های حقوق مردم را در نظر بگیرند. توقعی که داریم این است که نمایندگان مجلس پیگیر مطالبات اقشار و صنف‌های مختلف مردم ایران، از کارگران گرفته تا فعالان حوزه صنعت باشند و وقت خود را صرف پیگیری انتصاب فلان فرماندار و فلان بخشدار نکنند.

برش

مشارکت مردم تبلور واقعی قدرت ایران

ابراهیم شیبانی-استاد اقتصاد دانشگاه تهران/ سخنان امام و رهبری درباره انتخابات اهمیت این مسأله را به‌خوبی روشن می‌کند. درخت جمهوری اسلامی بسیار تنومند شده است، به نحوی که دشمنان هم به این مسأله اذعان دارند. حمله نیروهای عراقی به پایگاه امریکایی در عراق نیز جلوه این قدرت است. ایران از نظر تسلیحاتی پیشرفته است اما منبع قدرت در ایران مردم هستند. اگر میلیون‌ها نفر نیروی نظامی وارد ایران کنند هرگز نخواهند توانست به اهدافشان در ایران برسند. تبلور قدرت کشور ما از مشارکت مردم است که نباید هرگز فراموش شود. ما باید هر طور شده مردم را جذب کنیم تا کشور گرفتار دوقطبی و سه‌قطبی نشود. اگر نمایندگان مجلس پی به اهمیت و ضرورت هوش مصنوعی و بلاکچین که در شورای پول و اعتبار تصویب شده است، نبرند قاعدتاً نخواهند توانست تصمیمات درستی برای کشور بگیرند و این در حالی است که غرب از این تکنولوژی برای تأثیر بر جوامع مختلف بهره می‌برد. دشمنان کشور در همه دولت‌های امریکا در کمین جمهوری اسلامی و مردم ایران نشسته‌اند، بنابراین باید انسجام و اتحاد ملی را جدی گرفت. خدای نکرده اگر برای رفع مشکلات به اتحاد و انسجام توجه نشود زمینه برای نفوذ دشمنان به وجود می‌آید. تخصص، تعهد، قدرت اغنا و قضاوت منصفانه از ویژگی‌های مهم برای انتخاب نمایندگان مجلس است. نمایندگان علاوه بر تخصص باید بتوانند موضوعات کشور را با توجه به ضرورت‌ها و اهمیت آنها تشخیص دهند و بتوانند با قضاوت منصفانه به آنها بپردازند و باید این صبر و سعه‌صدر را از ویژگی‌های مهم داوطلبان انتخابات دانست. همزمان لازم است تا مجلس آینده در همکاری با دولت به سمت حل معادلات اقتصادی کشور حرکت کند. به عنوان مثال کاهش نرخ ارز اگرچه در ظاهر یک مسأله اقتصادی است اما باید در رابطه با سایر پارامترهای اقتصادی از جمله ذخایر ارزی، تصاعدی شدن واردات، ورشکستگی بخش صنعت و کشاورزی و سایر شاخص‌ها مورد تصمیم‌گیری قرار گیرد.

برش

نقش مجلس آینده در سیاستگذاری حوزه فناوری‌های پیشرفته

علی‌اکبر ابوالحسنی-استاد دانشگاه شریف/ فناوری‌های پیشرفته، دارای اهمیت چندگانه‌ای است و نقش سیاستگذاری و بخصوص مجلس آینده در این بخش قابل توجه است. ما در سال‌های پیش رو ناظر بر چالش‌ها و مزیت‌های نسبی باید در راستای پیشرفت علم و فناوری حرکت کنیم. آنچه که حائز اهمیت است این است که در حرکت خود نباید از روندهای موجود جهانی غافل شویم. یکی از روندهای جهانی که این روزها با آن مواجه هستیم، فناوری‌های پیشرفته است. فناوری‌های پیشرفته، فناوری‌هایی هستند که بیشتر از دیجیتال شدن بهره می‌گیرند.

آنچه که امروزه به عنوان فناوری‌های پیشرو مطرح می‌شود، شامل هوش مصنوعی، داده‌های بزرگ، بلاکچین، اینترنت نسل ۵، پرینت سه‌بعدی، روباتیک، پهپادها، ویرایش ژن، نانوتکنولوژی و انرژی خورشیدی است که حتی خودروهای خودران را هم جزو این لیست می‌آورند. نکته مهم این است که سهم این تکنولوژی در کشورهای مختلف رشد چشمگیری داشته است، اما در این میان کشورهای پیشرفته، از کشورهای در حال توسعه، پیشی می‌گیرند. یکی از چالش‌هایی که در آینده با آن روبه‌رو خواهیم شد احتمالاً این است که فاصله ما در این نوع تکنولوژی‌ها با کشورهای پیشرفته به نوعی زیاد می‌شود که جبران آن سخت خواهد بود. سهم مارکت هوش مصنوعی را در نظر بگیرید. با توجه به تعریف خود، بین ۲۰۰ تا ۵۰۰ میلیارد دلار درآمد دارد. پیش‌بینی می‌شود که این مورد در سال ۲۰۲۵، حدود ۳ تریلیون دلار در تولید ناخالص ملی سهم داشته باشد. چالشی که برای ما وجود دارد این است که، سهم کشورها در این حوزه فناوری‌ها، به سهم تولید ناخالص‌شان وابسته می‌شود. کشورهای پیشرفته‌تر هم رشد بیشتری در این فناوری دارند و به نظر می‌رسد که ما از آنها عقب می‌افتیم. اما یک سری کشورها هم وجود دارند که این روند در آنها تغییر یافته و عملکردشان به ورای آن چیزی که از آنان انتظار می‌رفته، رسیده است. آنچه که در این کشورها اتفاق افتاده بر مبنای نیروی انسانی، مزیت‌های سرزمینی و بحث‌های سیاسی بوده است؛ مثل چین و هند. حضرت آقا در یکی از سخنرانی‌های خود فرمودند: دنیا در حال پیشرفت است.

شما دانشجویان و متخصصانی را آموزش می‌دهید که هماوردی می‌کنند با این تغییرات، و آنقدر فاصله ما زیاد می‌شود که ممکن است دچار وابستگی‌هایی بشویم بدتر از آنچه که در دوران قاجار وجود داشته است. این حرکت حدود ۱۰ سال پیش شروع شده و حالا به اوج خود رسیده است. ما باید به سرمایه‌های فیزیکی کشور یعنی همان سرمایه‌های انسانی خود توجه ویژه داشته باشیم. اینکه ما چقدر تلاش‌های فناورانه در کشور داشته باشیم از اهمیت زیادی برخوردار است. صنایع ما باید از این فناوری‌ها بهره‌برداری لازم را داشته و دارای پذیرش این تغییرات باشند. همه این موارد نیاز به سیاستگذاری دارند. در این میان تأمین مالی پروژه‌ها هم از اهمیت زیادی برخوردارند و در سیاستگذاری‌ها باید به آن دقت شود. همه این موضوعات جزئی از پیشرفت علمی و فناورانه است. فناوری‌های پیشرو با توجه به چالشی همچون سرعت تغییرات، ممکن است شکاف زیادی بین ما و کشورهای پیشرفته ایجاد کند. از همین رو باید به‌صورت عاجل سرمایه‌گذاری کرده و برای رسیدن به هدف نهایی برنامه‌ریزی صورت گیرد.

برش

الوفاق
صحیفه ایران الدولیه
پذیرش آگهی‌های الوفاق
۰۲۱۸۷۷
www.al.vefagh.com

سایپا
مناقصه عمومی
مناقصه عمومی تأمین اقلام یدکی
کمپرسورهای هوا با نشان اطلس کوپکو
(آخرین مهلت ارسال اسناد ۱۴۰۲/۱۲/۰۱)
لطفاً جهت دریافت مشخصات فنی و پیمان، به سایت اینترنتی www.saipacorp.com بخش مناقصه‌ها و مزایده‌ها (مناقصه الکترونیکی) و یا سایت اینترنتی https://pur.saipacorp.com مراجعه فرمایید.
معاونت خرید و صادرات گروه
مدیریت خرید تأمین‌کنندگان اصلی و تام

فسا
فناوری سایپا ارتباط
آگهی مناقصه عمومی تأمین اقلام شبکه
به اطلاع می‌رساند شرکت فن‌آوری سایپا ارتباط (فسا) در نظر دارد نسبت به خرید تجهیزات به‌شرح جدول ذیل از طریق مناقصه عمومی به پایین‌ترین قیمت پیشنهادی و بهترین شرایط فنی اقدام نماید.

ردیف	مشخصات	پارت نامبر	تعداد
1	HPE MSL2024 Tape Library	AK379A	1
2	HPE StoreEver MSL LTO-8 ULTRIUM 30750 FC Drive Upgrade Kit	Q6Q67A	2
3	HPE LTO-8 ULTRIUM 30TB RW Data Cartridge WITH LABALE (BARCODE)	Q2078A	24
4	HPE 8/24 BASE 16 FULL FABRIC PORTS ENABLE SAN SWITCH WITH 16*SFP+8G HPE AND 16*HPE LC to LC Multi-mode OM3 2-Fibre 5.0m 1-Pack Fibre Optic Cable(AJ836A)	AM868C	1
5	HPE SN3000B 16Gb 24-port/24-port Active Fibre Channel SWITCH WITH 24*HPE B-series 16Gb SFP+ Short Wave Transceiver with 24* HPE LC to LC Multi-mode OM3 2-Fibre 5.0m 1-Pack Fibre Optic Cable(AJ836A)	QW938B	1

◄ گارانتی ۳ ساله بی‌قید و شرط و خدمات پس از فروش ۱۰ ساله، نصب لیبل گارانتی بر روی تجهیزات، تحویل در رک پس از تست عملیاتی. ◄ کلیه تجهیزات ریفر نبوده و اورجینال باشد. پیشنهاددهندگان می‌بایست دارای گواهی‌نامه نصب و پشتیبانی افتا باشند. ◄ متقاضیان جهت دریافت اسناد مناقصه حداکثر تا روز شنبه مورخ ۱۴۰۲/۱۱/۲۱ و جهت تحویل پاکات پیشنهادی حداکثر تا روز دوشنبه مورخ ۱۴۰۲/۱۱/۳۰ با در دست داشتن معرفی‌نامه کتبی در ساعات اداری به آدرس: تهران، بلوار میرداماد، خیابان شمس تبریزی شمالی، کوچه نیکنام، پلاک ۱۰ مراجعه و جهت کسب اطلاعات بیشتر با شماره تلفن های ۵-۲۶۴۲۴۰۰۱ داخلی ۳۱۵ تماس حاصل فرمایند.

خبر در خبر

ایسنا رحیم خاکی، مدیر کل میراث فرهنگی، گردشگری و صنایع دستی استان البرز از ثبت دو درخت ۵۰۰ ساله در البرز شامل درخت چنار روستای شلمزار و کوشک زر، در فهرست میراث طبیعی ملی خبر داد. درخت چنار روستای شلمزار دارای ۴۰۰ الی ۴۵۰ سال و درخت روستای کوشک زر ۵۰۰ الی ۵۵۰ سال قدمت دارند.

ایرنا حسن اکبری، معاون محیط طبیعی و تنوع‌زیستی سازمان حفاظت محیط‌زیست گفت: تقریباً از اواسط دهه ۳۰ سلاح‌های پیشرفته، جیپ‌ها و موتورهای بیابان‌رو پیدا و از همان زمان تعداد زیادی از گونه‌های دشتی شکار شدند، عمده شکار این گونه‌ها از جمله آهو، جبیر و گورخر ایرانی در دهه ۴۰ و ۵۰ اتفاق افتاد و بخش زیادی از تنوع ژنی جمعیت این گونه‌ها را طی این دو دهه از دست دادیم. اگرچه سازمان شکاربانی و نظارت بر صید تأسیس شده بود اما میزان حضور این سازمان در کشور به گونه‌ای نبود که بتواند اقدامات پیشگیرانه و مؤثری را برای این زیستگاه‌ها انجام دهد.

باد مصطفی ده‌پهلوان رئیس پژوهشگاه میراث فرهنگی کشور درباره تهیه طرح جامع گردشگری لوت گفت: تلاش می‌کنیم از محل یک درصد اعتبارات پژوهشی وزارتخانه اعتبار طرح جامع گردشگری لوت را تأمین کنیم. این طرح می‌تواند بحث میراث طبیعی لوت را مدیریت کند، نهایت درآمدزایی را داشته باشد و مشکلات آن رفع شود.

ایرنا پارک ملی خشکی- دریایی بوجاق در کیاشهر استان گیلان به دلیل تنوع گونه‌های زیستی و جانوری از ارزش و اهمیت بالایی برخوردار است؛ این تنوع زیستی به‌خصوص در پاییز و زمستان به‌عنوان زیستگاه امن پرندگان مهاجر، جلوه‌های خاصی به این مجموعه منحصربه‌فرد می‌دهد.

بنگاه

با حمایت سازمان حفاظت از محیط زیست

بیست و یکمین نمایشگاه بین‌المللی محیط زیست برگزار می‌شود

در این رویداد که از ۱۳ الی ۱۶ اسفند ۱۴۰۲ در محل مصلای امام خمینی(ره) برگزار خواهد شد، امکانات و تکنولوژی‌های نوین محیط زیستی در بخش‌های مدیریت هوا، آب، خاک و دیگر بخش‌ها بویژه محصولات شرکت‌های دانش‌بنیان معرفی می‌شود. همچنین مدیریت بهره وری انرژی و انرژی‌های تجدیدپذیر، مدیریت و بازیافت زباله و پسماند، مدیریت شهری، نظارت و اجرای پروژه‌های زیست محیطی، بانکداری الکترونیک، پروژه‌های تحقیقاتی و خدمات حفاظت از محیط زیست، کنترل، اندازه‌گیری و فناوری‌های آزمایشگاهی، حمل و نقل عمومی و بهینه‌سازی مصرف سوخت، استانداردهای روز محیط زیست در حوزه‌های مختلف، اقدامات زیست محیطی صنایع، حفظ منابع طبیعی، ساختمان‌سازی سبز و مدیریت آب و فاضلاب و سایر زمینه‌های فنی، مهندسی و فناورانه از مهم‌ترین زمینه‌های حضور فعالان و علاقه مندان در بیست و یکمین نمایشگاه بین‌المللی محیط زیست خواهد بود. از نکات بارز و اصلی این رویداد، ایجاد فرصت و زمینه‌های مناسب سرمایه‌گذاری در تولیدات ملی و دانش‌بنیان در حوزه محیط زیست خواهد بود.

علاقه‌مندان جهت کسب اطلاعات بیشتر می‌توانند به آدرس : www.4faslco.com مراجعه فرمایند و با شماره ۰۲۱-۲۲۵۵۶۸۹۳ تماس حاصل فرمایند.

عکس: ایرنا

وزیر میراث فرهنگی از تخصیص ۲۰۸ میلیارد تومان برای بیمه فعالان صنایع دستی خبر داد

۱۰ هزار فعال صنایع دستی بیمه می‌شوند

گزارش

وزیر میراث فرهنگی، گردشگری و صنایع دستی از برطرف شدن مشکلات بیمه‌ای ۱۰ هزار فعال صنایع‌دستی کشور خبرداد. حمایت پوشش بیمه‌ای یکی از جدی‌ترین مشکلات و مسائل صنعتگران صنایع‌دستی است که به گفته سید عزت‌الله ضرغامی با مصوبه جدید دولت برای بیمه تأمین اجتماعی فعالان این حوزه، بزودی برطرف خواهد شد.

او که در برنامه «صبحانه ایرانی» حاضر شده بود درباره مشکلات بیمه‌ای فعالان صنایع‌دستی، گفت: با وجود اینکه ۳۵ درصد فعالان صنایع‌دستی روستایی هستند با تعریف یک زیر شغل، افرادی که در شهر هستند نیز می‌توانند از این بیمه استفاده کنند. ضرغامی بر لزوم تقویت بیمه روستایی تا سطح هشت تأکید کرد و گفت: برای امسال ۱۳۵ میلیارد تومان، سال آینده ۱۶۸ میلیارد تومان و برای بیمه روستایی ۴۰ میلیارد تومان اعتبار تخصیص داده شده است.

تأکید بر رفع موانع صادرات

وزیر میراث‌فرهنگی، مهیا کردن شرایط فروش و بازاریابی در داخل و خارج و برطرف کردن موانع مربوط به صادرات صنایع‌دستی را زمینه‌ساز تقویت تولید و حذف برون‌سپاری ارزی دانست و یادآور شد: اخیراً پیمان سپاری ارزی را در دولت حذف کردیم و آیین‌نامه دیگری را برای نمایشگاه‌ها تصویب و کمک کردیم صادرات رونق بگیرد.

باید اجازه فعالیت در بازارهای خارجی را بدهیم

وی با بیان اینکه شرایط را تا یک سال برای صادرکنندگان صنایع‌دستی آزاد بگذاریم، ادامه داد: اگر در حوزه صادرات موفق شویم و تا یک سال همه قوانین را کنار بگذاریم و اجازه فعالیت در بازارهای خارجی را بدهیم راه باز می‌شود. در حال حاضر از مجراهای قانونی این کار را انجام می‌دهیم. وزیر میراث فرهنگی در ادامه به راه‌اندازی بازارچه‌های فروش در سراسر کشور و عرضه صنایع‌دستی در پایگاه‌ها اشاره کرد و گفت: در حال حاضر در بیش از ۹۰ درصد پایگاه‌های ملی و جهانی صنایع‌دستی عرضه می‌شود. وی با اشاره به اینکه صنایع‌دستی متشکل از صنایع‌دستی و هنرهای سنتی است، گفت: من سال‌ها با هنرمندان کار کرده‌ام. هیچ هنری به اندازه هنرهای سنتی همگرایی با فرهنگ، سبک زندگی، تمدن ایرانی، دین و رفتار ندارد و دارای دامنه بسیار وسیعی است.

ضرغامی در ادامه به فعالیت یک میلیون و ۲۰۰ هزار نفر در این حوزه اشاره کرد و گفت: ۶۰۰ هزار نفر رسمی هستند و ۶۰۰ هزار نفر رسمی نیستند، اما شناخته شده‌اند و همگی با ما در ارتباط هستند.

تأکید بر شعار هرخانه یک کارگاه

وی با اشاره به شعار هرخانه یک کارگاه، گفت: صنایع‌دستی خانوادگی است و همه اعضا کنار یکدیگر کار می‌کنند و بچه‌ها از سن پایین مهارتی را یاد می‌گیرند.

ایران دارای فرهنگ غنی است

وزیر میراث‌فرهنگی، گردشگری و گسترده و صنایع‌دستی گفت: دایره هنر همگراست بنابراین باید جلوی یکسان‌سازی فرهنگی ایستاد. زمانی کمونیست‌ها می‌خواستند یکسان‌سازی کنند که شکست خوردند. غربی‌ها نیز تلاش می‌کنند. کشورهایی مثل ایران که دارای فرهنگی غنی هستند، می‌توانند مقابل یکسان‌سازی بایستند و ایستاده‌ایم.

رتبه ایران در صنایع‌دستی در جهان

او با بیان اینکه از ۴۰۰ رشته صنایع‌دستی دنیا ۲۹۹ رشته در ایران وجود دارد، گفت: در برخی حوزه‌ها در دنیا سرآمد هستیم و در کنار هند بالاترین موقعیت صنایع‌دستی را از نظر تنوع و کیفیت در جهان داریم. ضرغامی با اشاره به اینکه نقطه قوت ما تفاوت‌های فرهنگی است، گفت: در صنایع‌دستی و هنرهای سنتی این تنوع بزرگ امروز وجود دارد.

مذاکره با دستگاه‌ها برای اختصاص محلی به‌منظور عرضه صنایع‌دستی

وزیر میراث‌فرهنگی، گردشگری و صنایع‌دستی از مذاکره با دستگاه‌هایی از جمله بهزیستی، سازمان زندان‌ها، صدا و سیما و... به‌منظور اختصاص محلی برای عرضه صنایع‌دستی خبرداد و گفت: همچنین فرماندارها موظف شدند در مبادی ورودی تمامی شهرها، بازارچه دائمی صنایع‌دستی راه‌اندازی کنند و استان هرمزگان در این راستا پیشگام بوده و بسیاری شهرها بازارچه‌ها را برپا کردند و زنجان نیز بسیار خوب کار کرده است.

هشدار درباره آتش سوزی جنگل های کرمانشاه

بلوط سوزی رکورد زد

زیست بوم

یاسمن صادق شیرازی
خبرنگار

آمار آتش‌سوزی در استان کرمانشاه رکورد زد. این خبری بود که فرمانده یگان حفاظت محیط زیست کشور اعلام کرد و نسبت به آن هشدار داد. بنابر اعلام جمشید محبت‌خانی، کرمانشاه رکوددار و رتبه نخست آتش‌سوزی را در کشور دارد، اما چرا جنگل‌های استان کرمانشاه در کام آتش می‌سوزند؟ «اصغر آغاز» فرمانده یگان حفاظت محیط زیست استان کرمانشاه در گفت‌وگو با «ایران» از ۱۰ برابر شدن میزان این آتش‌سوزی‌ها به نسبت مدت مشابه سال گذشته خبر می‌دهد و می‌گوید: منشأ بیش از ۹۰ درصد از این آتش‌سوزی‌ها انسانی است. بی‌توجهی کوهنوردان، اختلاف قومی و قبیله‌ای بر سر تصاحب زمین، تهیه زغال و فروش آن، آتش زدن کاه و کلش و... از جمله دلایل این افزایش عنوان می‌شود. به گفته آغاز، مهم‌ترین دلیلی که باعث گسترش حریق در جنگل‌های این استان می‌شود، وجود این جنگل‌ها در مناطق کوهستانی و صعب‌العبوراست. این عامل، کار را برای نیروهای امدادی سخت‌تر می‌کند. کوهستان اجازه نمی‌دهد امدادگران سریع به محل حادثه برسند و درختان بیشتری در آتش می‌سوزند.

بر اساس اعلام فرمانده یگان حفاظت محیط زیست استان کرمانشاه، بیش از ۹۱ هکتار جنگل در سال‌جاری طعمه حریق شده است. هرچند، اکثر این آتش‌سوزی‌ها منشأ انسانی دارد اما عوامل طبیعی هم مزید بر علت شده تا درختان بیشتری طعمه حریق شوند. به گفته این مقام مسئول، افزایش بارندگی در منطقه و فراهم شدن پوشش مرتعی و انبوه باعث شده تا با یک جرقه، آتش به جان جنگل‌های این استان بیفتد که در نهایت، شدت وزش باد اجازه خاموش کردن آتش را به امدادگران نمی‌دهد.

نبود حمایت بیمه‌ای برای محلی‌ها

«ثریا قربانی» معاون محیط زیست طبیعی و تنوع زیستی اداره کل کرمانشاه از ایجاد طرحی خبر می‌دهد که بر اساس آن نیروهای محلی مناطق مختلف این استان بتوانند به صورت خودجوش اقدام به خاموش کردن آتش کنند. او معتقد است این طرح در راستای صعب‌العبور بودن منطقه مطرح شده تا بتوان با آموزش نیروهای محلی پیش از گسترش آتش، آن را اطفا کرد.

قربانی هرچند معتقد است این طرح می‌تواند به کاهش آتش‌سوزی‌های منطقه کمک کند اما می‌گوید: نبود حمایت‌های بیمه‌ای اجازه انجام این کار را نمی‌دهد، زیرا بدون تجهیزات به دل آتش زدن سر نترس می‌خواهد، البته خیلی از محلی‌ها قبل از اجرا شدن این طرح، خودشان به صورت داوطلبانه برای خاموش کردن آتش دست به کار می‌شوند ولی چون تجهیزات ندارند و احتمال گسترش آتش‌سوزی زیاد است جان خود را از دست می‌دهند یا دچار خسارت‌های جبران‌ناپذیر جانی و مالی می‌شوند. بنابراین، برای اجرای این طرح لازم است تا در ابتدا، پوشش‌های بیمه‌ای لازم برای آنها فراهم شود.

سنگینی تجهیزات روند اطفای حریق را کند می‌کند

قربانی از خرید تجهیزات جدید در حوزه اطفای حریق خبر می‌دهد اما می‌گوید به علت سنگین بودن این تجهیزات و صعب‌العبور بودن مناطق استان، امکان استفاده درست و کافی از آنها وجود ندارد. اغلب این تجهیزات سنگین هستند و نیروهای سازمان حفاظت محیط زیست وقت کمی برای بردن آنها به کوهستان دارند برای همین وقتی می‌رسند که بخش زیادی از جنگل و درختان طعمه حریق شده است. نبود نیروهای آموزش‌دیده هم یکی دیگر از مشکلات آنهاست. محیطبان‌ها هرچند برای نجات جنگل به دل آتش می‌روند اما چون آموزش‌های کافی به آنها داده نشده زورشان به خاموش کردن آتش نمی‌رسد.

آتش بی‌توجهی به جان جنگل‌های کرمانشاه

آتش‌سوزی‌هایی که با منشأ انسانی اتفاق می‌افتند می‌توانند به صورت عمد یا غیرعمد ایجاد شوند. مثل کوهنوردانی که ناخواسته با یک سهل انگاری کوچک و انداختن یک ته سیگار باعث می‌شوند تا درختان و درختچه‌های این منطقه مدت‌ها در شعله‌های آتش بسوزند. آمار کوهنوردان در این مناطق و بی‌توجهی به نکات ایمنی بر افزایش آتش‌سوزی‌های این منطقه دامن زده است. بررسی‌های سازمان حفاظت محیط زیست نشان می‌دهد رها کردن آتش و شیشه در کوهستان‌ها از مهم‌ترین دلایل ایجاد حریق در این استان است.

آتش‌افروزها چه کسانی هستند؟

به گفته معاون محیط زیست طبیعی و تنوع زیستی اداره کل کرمانشاه، علت بخشی از آتش‌سوزی‌های این استان به اختلافات قومی و قبیله‌ای برمی‌گردد؛ تاجایی که خیلی از روستایی‌ها برای تصاحب زمین‌های دیگران به صورت عمدی آنها را آتش می‌زنند یا مثلاً وقتی روستایی‌های دو قوم با هم دعوا می‌کنند برای انتقام‌جویی اقدام به آتش زدن زمین‌های یکدیگر می‌کنند. از سوی دیگر، آتش‌سوزی «پس چر» یا به عبارتی آتش زدن بقایای گیاه بجا مانده در مزرعه نیز نقش مهمی در ایجاد آتش‌سوزی دارد. کشاورزان اغلب کشت خود را در نزدیکی مناطق حفاظت شده محیط زیست می‌سوزانند و باعث ایجاد آتش‌سوزی‌های گسترده در منطقه می‌شوند. قربانی مشکلات معیشتی را یکی دیگر از عوامل این حوادث می‌داند و می‌گوید: تعداد زیادی از روستاییان به خاطر مشکلات معیشتی مجبور هستند برای تأمین زغال آتش روشن کنند.

عامل گستردگی آتش در منطقه، نبود مرکز کنترل حریق است

با وجود آمار بالای آتش‌سوزی در کرمانشاه، این منطقه همچنان فاقد مرکز پایش و کنترل حریق است.

عاملی که به گفته این مقام مسئول محیط زیست، اطلاع‌رسانی زمان و مکان دقیق آتش‌سوزی می‌تواند آنها را یاری دهد و نبودش باعث می‌شود آنها دیرتر خود را به محل آتش‌سوزی برسانند.

به گفته معاون محیط زیست طبیعی و تنوع زیستی اداره کل کرمانشاه، متولی اصلی ایجاد این مرکز سازمان جنگل‌ها و منابع طبیعی است و سازمان حفاظت محیط زیست قائم‌مقام منابع طبیعی محسوب می‌شود.

در همین راستا، ضروری است تا این سازمان نسبت به ایجاد مرکز پایش و کنترل حریق در منطقه اقدام کرده تا محیطبان‌ها بتوانند زودتر خود را به محل حریق برسانند و شاهد کاهش این آتش‌سوزی‌ها باشیم.

عکس: ایرنا

عکس نوشت

حق‌الکشف به قانون میراث طبیعی تسری یابد

دفتر مطالعات آموزش و فرهنگ مرکز پژوهش‌های مجلس پیشنهاد کرد که موضوع حق‌الکشف که یکی از شیوه‌های بازدارنده برای پیشگیری از وقوع جرایم میراث فرهنگی است، به قانون میراث طبیعی تسری یابد. مرکز پژوهش‌های مجلس شورای اسلامی در گزارشی به ارائه بسته تقنینی جامع میراث طبیعی ایران پرداخته که در بخشی از این گزارش درباره پرداخت حق‌الکشف مواردی را ذکر کرده و پیشنهادهایی داده است. در این گزارش آمده است: پرداخت حق‌الکشف یکی از شیوه‌های بازدارنده برای پیشگیری از وقوع جرایم میراث فرهنگی است و حتی در مواردی مشوق مجرمین بالقوه به پرهیز از جرم و در عوض گزارش به مقامات برای دریافت پاداش و حق‌الکشف بوده است. قانون جلوگیری از حفاری‌های غیرمجاز به قصد کشف اشیای عتیقه مصوب ۱۳۵۸، پرداخت حق‌الکشف به کاشفان تصادفی را مجاز دانسته و حتی میزان حق‌الکشف به افرادی که اموال کشف شده را بموقع تحویل مقامات می‌دهند تعیین کرده است.

بدین ترتیب یکی از تکالیف قانونی این حوزه، پرداخت حق‌الکشف به کاشفان تصادفی است. در این راستا در اجرای موادی از قانون مبارزه با قاچاق کالا و ارز، «دستورالعمل اجرایی پرداخت حق‌الکشف اموال فرهنگی و تاریخی توقیفی و کشفیات اتفاقی» ابلاغی وزیر میراث فرهنگی، گردشگری و صنایع دستی سال ۱۴۰۱، پرداخت حق‌الکشف به ضابطین قضایی و کاشفین تصادفی را تأیید کرده است. به نظر می‌رسد موضوع حق‌الکشف از مواردی است که باید از قوانین میراث فرهنگی به قانون میراث طبیعی تسری یابد. طبعاً با توجه به ماهیت متفاوت میراث فرهنگی با میراث طبیعی، در اینجا نیز ماهیت و روش پرداخت حق‌الکشف متفاوت خواهد بود، به طوری که کاشفین کسانی هستند که مصادیق میراث طبیعی را شناسایی و به مقامات این وزارتخانه معرفی می‌کنند یا موارد جرایم و تخلفات حوزه میراث طبیعی را به مقامات مسئول گزارش می‌دهند.

آمارها از برتری ایران مقابل قطر حکایت دارد

یوزها در پی شکار میزبان

جام ملت‌های آسیا

حامد جیرودی
خبرنگار

تیم ملی فوتبال کشورمان با پیروزی خوبی که با نتیجه ۲-۱ برابر ژاپن به دست آورد، به مرحله نیمه‌نهایی جام ملت‌های آسیا راه یافت و حالا باید برای حضور در فینال این تورنمنت به مصاف قطر برود. ایران و قطر در حالی باید از ساعت ۱۸:۳۰ چهارشنبه برابر هم قرار بگیرند که تاکنون ۲۴ بار به مصاف هم رفته‌اند و حاصل این بازی‌ها ۱۶ برد برای ایران، سه برد برای قطر و پنج مساوی بوده است. در این بازی‌ها جمعاً ۵۷ گل به ثمر رسیده که سهم ایران ۴۱ گل و سهم قطر ۱۶ گل بوده است.

پیروزی ایران در اولین بازی

نخستین بازی بین ایران و قطر یازدهم آذر ۱۳۶۷ از سری مسابقات جام ملت‌های آسیا ۱۹۸۸ برگزار شد که قطر برای اولین بار میزبان این رقابت‌ها بود و بازی با نتیجه ۲-۰ به سود ایران به پایان رسید و زنده‌یاد کریم باوی و فرشاد پیوس زننده گل‌های تیم ملی در آن مسابقه بودند.

بهترین برد

بهترین برد ایران در برابر قطر با نتیجه ۶-۱ در بازی‌های فوتبال غرب آسیا ۲۰۰۸ به دست آمده است و بهترین برد قطر در برابر ایران پیروزی ۲-۰ در سال ۱۳۷۶ در مقدماتی جام جهانی ۱۹۹۸ است که مانع از صعود مستقیم ایران به جام جهانی ۱۹۹۸ شد اما در نهایت ایران توانست در بازی با استرالیا جواز حضور در جام جهانی را کسب کند.

پیروزی پرگل در آخرین بازی

آخرین بازی ایران و قطر، ۲۵ مهرماه سال جاری در تورنمنت اردن برگزار شد که در آن شاگردان امیر قلعه‌نویی موفق شدند قطر را که از کارلوس کی‌روش به عنوان سرمربی بهره می‌برد با نتیجه پرگل ۴-۰ از پیش رو بردارند و به قهرمانی این تورنمنت چهارجانبه برسند. محمدحسین کنعانی‌زادگان (۲ گل)، سردار آزمون و علیرضا جهانبخش برای یوزها در آن بازی گلزنی کردند.

آزمون در تعقیب دایی

۲۴ بازیکن ایرانی با پیراهن ایران موفق به زدن گل به قطر شده‌اند که علی دایی با زدن چهار گل، بهترین گلزن ایران در بازی‌های برابر قطر بوده است. علیرضا واحدی نیکبخت و سردار آزمون هم بازیکنانی هستند که سه بار دروازه قطر را باز کرده‌اند. در این میان، آزمون که حالا هم یکی از ستارگان اصلی تیم ملی است و در بازی با ژاپن نیز بازی درخشانی را از خود به نمایش گذاشت، این شانس را دارد که چهارمین گلش را به قطر بزند و با دایی برابر شود یا حتی از او عبور کند.

> آزمون که حالا هم یکی از ستارگان اصلی تیم ملی است و در بازی با ژاپن نیز بازی درخشانی را از خود به نمایش گذاشت، این شانس را دارد که چهارمین گلش را به قطر بزند

ستاره‌های دو گله

بین بازیکنانی که دو بار دروازه قطر را باز کرده‌اند، نام نفراتی مانند رضا قوچان‌نژاد، اشکان دژاگه، سید هادی عقیلی، میلاد میداوودی، وحید هاشمیان و کریم باقری به چشم می‌خورد. از بین بازیکنان فعلی تیم ملی هم علیرضا جهانبخش، محمدحسین کنعانی‌زادگان، مهدی طارمی و احسان حاج‌صفی دوبار دروازه عنابی‌ها را باز کرده‌اند و دوباره این شانس را دارند که به قطر گل بزنند.

ملی‌پوشان یک گله

غلامرضا رضایی، سید جلال رافخایی، احمد آل‌نعمه، آرش برهانی، مهدی مهدوی کیا، ابراهیم تهامی، ادموند اختر، علیرضا حکیم‌زاده، فرشاد پیوس و زنده‌یاد کریم باوی هم ملی‌پوشانی بودند که در دوران بازیگری‌شان یک‌بار دروازه قطر را باز کردند.

ایران نامزد بهترین‌های آسیا

امیر قلعه‌نویی، سرمربی تیم ملی کشورمان در نظرسنجی شبکه الکاس قطر به عنوان یکی از سه نامزد بهترین مربی مرحله یک چهارم نهایی جام ملت‌های آسیا انتخاب شد. او با یورگن کلینزمن، سرمربی سرشناس کره‌جنوبی و حسین عموته سرمربی اردن برای کسب این جایزه رقابت می‌کند. البته قلعه‌نویی تنها نماینده ایران در لیست بهترین‌های مرحله یک چهارم نبود و سردار آزمون مهاجم ملی‌پوش کشورمان با گودین استرالیایی و هوانگ کره‌ای رقابت می‌کند. علیرضا جهانبخش کاپیتان تیم ملی کشورمان و زننده گل دوم بازی با ژاپن هم در بخش بهترین هافبک با سون هیونگ مین کره‌ای و هامارابکوف ازبک رقابت می‌کند. گل‌محمد محبی هم نامزد بهترین گل مرحله یک چهارم نهایی جام ملت‌های آسیا شد.

کاپیتان قطر: ایران خطرناک و قدرتمند است

حسن الهیدوس، کاپیتان تیم ملی قطر دو رکورد بزرگ را در مسابقات جام ملت‌های آسیا ثبت کرد. او صدمین گل خود را با پیراهن قطر به ثمر رساند و بهترین گلزن تاریخ کشورش شده و همچنین ۱۸۱ بازی ملی تا قبل از نیمه نهایی انجام داده تا به ششمین بازیکن برتر تاریخ دنیا از حیث بازی ملی تبدیل شود. او درباره بازی با ایران گفت: «بازی بسیار سختی را مقابل تیمی قدرتمند و خطرناک داریم. ایران در بازی با ژاپن نشان داد که می‌تواند در یک نیمه همه چیز را تغییر دهد. البته ما هم تا اینجای رقابت‌ها عملکرد خوبی داشتیم و برای بازی با ایران تمام احتمالات را درنظر می‌گیریم تا از حریف قدرتمندی مثل ایران عبور کنیم.»

مخالفت ایران با تغییر ورزشگاه

قطر نامه‌ای رسمی به کنفدراسیون فوتبال آسیا ارسال کرد که دیدار این تیم با تیم ملی فوتبال ایران به جای ورزشگاه الثمامه در ورزشگاه البیت که گنجایش بیشتری دارد، برگزار شود. البته AFC این تغییر را منوط به موافقت فدراسیون فوتبال ایران دانست. اما مسئولان فدراسیون فوتبال با ارسال نامه به کنفدراسیون فوتبال آسیا، مخالفت خود را با تغییر محل مسابقه اعلام کردند تا بازی در همان ورزشگاه الثمامه برگزار شود. البته مشخص شد که فدراسیون فوتبال قطر در اقدامی عجیب از امتیاز میزبانی سوءاستفاده کرده و اکثر بلیت‌های بازی را خریداری کرده است. در همین راستا اکثر بلیت‌ها به طرفداران قطری تعلق گرفته و کمتر از هزار بلیت در اختیار تماشاگران ایرانی قرار گرفته که بسیار کم است.

انصاری‌فرد: برای قهرمانی آسیا می‌جنگیم

کریم انصاری‌فرد، مهاجم تیم ملی کشورمان در مصاحبه با نشریه الرایه درباره دیدار مقابل قطر گفت: «بازی با قطر بسیار سخت است و در این دیدار جزئیات خیلی کوچک باعث می‌شود تا برنده بازی و فینالیست جام ملت‌های آسیا ۲۰۲۳ مشخص شود.» او ادامه داد: «ما در بازی با ژاپن تمام روزنه‌های نفوذ را به روی رقیب بستیم و اجازه ندادیم رقیب فرصتی پیدا کند و با اقتدار به نیمه نهایی جام ملت‌های آسیا رسیدیم و حالا هم برای قهرمانی آسیا می‌جنگیم. خوشبختانه از قطر شناخت خوبی داریم و به همین خاطر بهترین تاکتیک را برای جدال با آنها انتخاب می‌کنیم تا به هدف‌مان برسیم و راهی فینال شویم.»

تیم باید مراقب باشد که در باد برد مقابل ژاپن نخوابد

پروین: با قلعه‌نویی قهرمان شویم، لذتش چند برابر است

علی پروین درباره پیروزی تیم ملی برابر ژاپن و صعود به نیمه‌نهایی جام ملت‌های آسیا به ایسنا گفت: «به نظر من در مرحله گروهی تیم خیلی خوب بازی نمی‌کرد اما در بازی با ژاپن واقعاً عالی بودند و باید به آنها خسته نباشید گفت. به همه تیم این برد شیرین را تبریک می‌گوییم. دست‌شان درد نکند که دل مردم را شاد کردند. تیم باید مراقب باشد که در باد برد مقابل ژاپن نخوابد. ژاپن با بازی‌های تدارکاتی متعدد و برد آلمان، در نیمه دوم برابر ایران حرفی برای گفتن نداشت و فوتبالیست‌های ما فوتبالی بازی کردند که همه مردم لذت بردند. امیدوارم در بازی قطر هم شاهد بهترین عملکرد تیم ملی باشیم. نباید قطر را دست کم بگیرند چون به نظر من بازی برابر قطر سخت‌تر از ژاپن است.»

او یادآور شد: «قطری‌ها چون میزبانند همه چیز به سود آنهاست. البته منظورم شرایط داوری نیست چون با وجود VAR شاهد اشتباه نیستیم اما به هر حال بازیکنان ما باید مراقب باشند بی‌دلیل کارت زرد نگیرند و در ادامه اخراج نشوند.»

پروین همچنین در حمایت از سرمربی تیم ملی این صحبت‌ها را مطرح کرد: «من همیشه مخالف مربی خارجی بوده‌ام. الان هم لذت بردم تیم ملی با کادر فنی ایرانی به مرحله نیمه‌نهایی رسید. اگر با آقای قلعه‌نویی که شاگرد خودم بوده قهرمان شویم، لذتش چند برابر است و به او افتخار می‌کنم. به آقای قلعه‌نویی، کادر فنی و بویژه بازیکنان خسته نباشید می‌گویم که تا به حال عالی کار کرده‌اند.»

پروین در پاسخ به سؤالی درباره مصاف احتمالی ایران برابر کره در فینال جام ملت‌ها چنین نظر داد: «مربیان معمولاً مرحله به مرحله پیش می‌روند. الان همه تمرکز ما باید روی بازی با قطر باشد. بعد از آن به بازی بعدی فکر می‌کنیم. شاید اصلاً اردن، کره را شکست داد و فینالیست شد. کره در اکثر بازی‌های این دوره در وقت اضافه و دقایق پایانی گل زده. آنها واقعاً خوش‌شانس بودند.»

مهم نیست که مقابل چه بازیکن و تیمی قرار می‌گیریم

محبی: فقط همان شب برد ژاپن خوشحالی کردیم

محمد محبی، بازیکن تیم‌ملی فوتبال کشورمان که گل اول ایران برابر ژاپن را به ثمر رساند، درخصوص این بازی تماشایی به ایسنا گفت: «ما با ذهنی آرام به بازی آمده بودیم و بهترین بازی‌مان را برای تیم کشورمان انجام دادیم. در واقع همه بازیکنان ایران به این شکل عمل کردند. ما فشار زیادی گذاشتیم و تلاش کردیم به بهترین شکل مقابل ژاپن بازی کنیم. این طور بگویم که ما برای هر توپی جنگیدیم و در نهایت به پیروزی رسیدیم. ما فقط تا همان شنبه شب خوشحالی کردیم و باید از فرصت ریکاوری و آماده‌سازی برای بازی نیمه‌نهایی استفاده کنیم.»

او در ادامه درباره نمایش درخشانش مقابل ژاپن و کسب عنوان بهترین بازیکن زمین با وجود داشتن عملکردی پرانتقاد مقابل سوریه و همچنین نبود مهدی طارمی در بازی با ژاپن چنین توضیح داد: «شب قبل بازی مهدی طارمی حدود ۲۰ دقیقه با من صحبت کرد. درنتیجه من با ذهنی آرام به بازی با ژاپن آمدم. برای ما نبود طارمی سخت بود چرا که مهدی یکی از بهترین بازیکنان آسیاست اما دیدید که خیلی جنگیدیم و نتیجه را کسب کردیم.»

محبی درباره تقابل با بازیکنانی مانند تومیاسو، کوبو و میتوما که در آرسنال، رئال سوسیه‌داد و برایتون بازی می‌کنند، چنین نظر داد: «ما هم بازیکنان با کیفیتی مثل مهدی طارمی، سردار آزمون، علیرضا جهانبخش و کریم انصاری‌فرد داریم که آنها هم در لیگ قهرمانان اروپا بازی کرده‌اند. برای ما این چیزها مهم نیست که مقابل چه بازیکن و تیمی قرار می‌گیریم. ما روی کارمان تمرکز می‌کنیم و همه چیزمان را برای تیم می‌گذاریم و خودتان دیدید، نتیجه لازم هم رقم خورد.»

او درباره تقابل با قطر در نیمه‌نهایی جام ملت‌های آسیا عنوان کرد: «قطعاً بازی نیمه‌نهایی جام ملت‌های آسیا بازی سختی است اما همان‌طور که قبلاً هم گفتم ما در این فرصت ریکاوری می‌کنیم و برای بازی بعدی آماده می‌شویم. ما تلاش و تمرکزمان را برای بازی نیمه‌نهایی مقابل قطر می‌گذاریم.»

مطهری در لیست مازاد نکونام

ارسلان: قرارداد دارم؛ جایی نمی‌روم

به نظر می‌رسد که دوران حضور امیرارسلان مطهری در استقلال به پایان رسیده و این بازیکن باید به فکر یافتن تیم جدیدی باشد، چرا که این باشگاه با ارسال نامه‌ای، به این بازیکن اعلام کرده است که دیگر در تمرینات تیم شرکت نکند و او جایی در تفکرات جواد نکونام ندارد. مطهری که در نیم‌فصل دوم لیگ نوزدهم و با نظر فرهاد مجیدی به استقلال پیوسته بود، در همان روزهای نخست حضور در لباس آبی‌ها خوش درخشید و با گلزنی برابر الریان قطر در مسابقه پلی‌آف حضور در لیگ قهرمانان آسیا، توجهات را به سمت خودش جلب کرد. او در ادامه و در همان نخستین بازی‌هایش برای استقلال موفق شد در دربی پایتخت دبل کرده و همین موضوع محبوبیت او را نزد هواداران افزایش داد. ارسلان به‌طور کلی و در این مدت ۱۲۳ مرتبه برای آبی‌ها به میدان رفت که حاصل آن ۲۹ پاس گل و به ثمر رساندن دوازده گل بود. مطهری که تجربه همکاری با فرهاد مجیدی، محمود فکری و ریکاردو ساپینتو را داشت، امسال نیز در هفته‌های ابتدایی، مهره ثابت خط حمله تیم نکونام بود و حتی در بازی هفته نخست برابر صنعت نفت ستاره تیمش بود و یک گل به ثمر رساند و یک پاس گل نیز داد، از هفته چهارم و دیدار برابر استقلال خوزستان، نیمکت‌نشین و سپس سکونشین شد و هرگز نتوانست نظر نکونام را در مورد خودش تغییر دهد. آخرین باری که ارسلان برای استقلال به میدان رفت، به وقت‌های اضافه دیدار برابر شمس‌آذر برمی‌گردد که او تنها برای چند دقیقه حضور در زمین را تجربه کرد. از آن دیدار تاکنون، ۹۵ روز می‌گذرد و مطهری طی تمام این مدت، جایی در تفکرات نکونام نداشته و در بازی‌های اخیر تیمش نیز سکونشین بوده است. مطهری دیروز اعلام کرد: من قرارداد دارم و جایی نمی‌روم و حالا باید دید چه سرنوشتی در انتظار او خواهد بود.

خرده خبر

درگذشت رئیس سابق فدراسیون کشتی

سید محمد خادم حقیقت پیشکسوت کشتی ایران و رئیس سال های دور فدراسیون کشتی درگذشت. سید محمد خادم حقیقت که در سال‌های ۱۳۴۵ تا ۱۳۵۷ سه دوره ریاست فدراسیون کشتی را برعهده داشت، از تأثیرگذارترین نفرات در کشتی کشور بود که سابقه قضاوت در المپیک ۱۹۶۰ رم و رقابت‌های جهانی ۱۹۶۱ یوکوهاما را در کارنامه خود داشت. او همچنین مدیریت تیم ملی کشتی آزاد ایران را در رقابت‌های جهانی یوکوهامای ژاپن برعهده داشت که تیم ایران در این مسابقات با سرمربیگری حبیب‌الله بلور و با مدال‌های طلای غلامرضا تختی، امامعلی حبیبی، منصور مهدی‌زاده، محمدعلی صنعتکاران، محمدابراهیم سیف‌پور، مدال نقره نصرالله سلطانی‌نژاد و مدال برنز حمید توکل به عنوان قهرمانی دست یافت. نتیجه‌ای که بعد از ۶۳ سال هنوز دست نخورده باقی مانده است. روحش شاد و یادش گرامی باد.

انتخابات تنیس روی میز با یک کاندیدا

انتخابات فدراسیون تنیس روی میز امروز با حضور یک کاندیدا برگزار می‌شود. مجمع انتخاباتی این فدراسیون در حالی برگزار می‌شود که فقط مهرداد علیقارداشی، رئیس فعلی فدراسیون همانند دوره قبل تنها نامزد انتخابات است و می‌تواند برای سومین دوره پیاپی ریاست خود را آغاز کند. این مجمع ساعت ۱۰ صبح امروز در سالن فارسی آکادمی ملی المپیک آغاز می‌شود.

اسکندری: تصور مدال نقره را نداشتیم

پریا اسکندری به همراه رومینا تاجیک برنده مدال نقره دوبل سی ودومین دوره مسابقات بین‌المللی بدمینتون فجر شدند. نتیجه‌ای که کمتر کسی انتظار آن را داشت. اسکندری درخصوص آن می‌گوید: «کیفیت رقابت‌ها واقعاً عالی بود. شروع رقابت‌ها برای من با استرس بود چون اکثر بازیکنان حاضر دارای رنک زیر ۱۰۰ بودند و ما اصلاً رنک نداشیم. خوشحالم که چنین نتیجه خوبی را رقم زدیم و خودمان اصلاً تصورش را نداشتیم.»

آگهی تجدید مزایده عمومی یک مرحله‌ای

نوبت اول

واگذاری استیجاری فضاهای تبلیغاتی (بسته‌های ۱ و ۲ و ۳) در سطح جزیره زیبای کیش

نام مزایده‌گزار: شرکت عمران، آب و خدمات منطقه آزاد کیش

نشانی مزایده‌گزار:

دفتر مرکزی: جزیره کیش- میدان خلیج‌فارس- بلوار ایران- مجتمع اداری پارس- شرکت عمران، آب و خدمات منطقه آزاد کیش
تلفن: ۴۴۴۲۱۳۸۰-۰۷۶

دفتر تهران: بزرگراه آفریقا- بالاتر از چهارراه شهید حقانی (جهان کودک)- نبش خیابان کیش- ساختمان شماره ۴۵ - طبقه همکف
تلفن: ۸۸۷۸۰۷۴۷ - ۰۲۱ و ۸-۸۸۸۷۲۲۳۵-۰۲۱

موضوع مزایده: واگذاری استیجاری فضاهای تبلیغاتی (بسته‌های ۱ و ۲ و ۳) در سطح جزیره زیبای کیش به‌شرح مندرج در اسناد به‌مدت ۱۲ ماه شمسی

ردیف	موضوع	شماره مزایده	برآورد اولیه (ریال)	مبلغ تضمین شرکت در فرآیند ارجاع کار (ریال)
۱	واگذاری استیجاری فضاهای تبلیغاتی (بسته یک) در سطح جزیره زیبای کیش	ز/ع/۰۲/۱۴۰۲/۰۶	۹۹ / ۷۹۸ / ۸۴۸ / ۵۲۲	۴ / ۹۸۹ / ۹۴۲ / ۴۲۶
۲	واگذاری استیجاری فضاهای تبلیغاتی (بسته دو) در سطح جزیره زیبای کیش	ز/ع/۰۲/۱۴۰۲/۰۷	۸۷ / ۵۲۴ / ۸۱۴ / ۲۱۷	۴ / ۳۷۶ / ۲۴۰ / ۷۱۱
۳	واگذاری استیجاری فضاهای تبلیغاتی (بسته سه) در سطح جزیره زیبای کیش	ز/ع/۰۲/۱۴۰۲/۰۸	۷۵ / ۲۲۶ / ۶۱۷ / ۳۲۴	۳ / ۷۶۱ / ۳۳۰ / ۸۶۶

مبلغ کل برآورد: ۲۶۲ / ۵۵۰ / ۲۸۰ / ۰۶۳ (دویست و شصت و دو میلیارد و پانصد و پنجاه میلیون و دویست و هشتاد هزار و شصت و سه ریال)

تاریخ فروش اسناد مزایده: از تاریخ درج آگهی نوبت دوم تا پایان وقت اداری مورخ ۱۴۰۲/۱۱/۲۵

آخرین مهلت تحویل اسناد و ارائه پیشنهادها: از تاریخ اتمام مهلت فروش اسناد تا ساعت ۱۴:۰۰ مورخ ۱۴۰۲/۱۲/۰۵

محل فروش و تحویل پیشنهادها: دبیرخانه دفتر مرکزی و دفتر تهران مزایده‌گزار

تاریخ و محل گشایش پیشنهادها (پاکات «الف» و «ب» و «ج»): ساعت ۰۹:۰۰ مورخ ۱۴۰۲/۱۲/۰۷ در دفتر مرکزی مزایده‌گزار

تبصره: حضور نماینده تام‌الاختیار پیشنهاددهندگان در جلسه بازگشایی پاکات «ج» درصورت ارائه معرفی‌نامه معتبر کتبی، مجاز می‌باشد.

مبلغ خرید هر یک از اسناد مزایده: ۱۰ / ۰۰۰ / ۰۰۰ (ده میلیون) ریال که می‌بایست به روش ذیل ارائه شود:
- رسید واریز نقدی به‌شماره حساب ۴۱۱۰۴۳۷۷۷۸۸۹۹۹۱ نزد بانک سپه شعبه مرکزی جزیره کیش

مبلغ و نوع تضمین شرکت در فرآیند ارجاع کار برای هر بسته، مطابق جدول فوق می‌باشد که می‌بایست به یکی از سه روش ذیل ارائه شود:
۱- ارائه رسید بانکی واریز نقدی به‌شماره حساب ۴۱۱۰۴۳۷۷۷۸۸۹۹۹۱ نزد بانک سپه شعبه مرکزی جزیره کیش
۲- ارائه چک بانکی تضمینی در وجه مزایده‌گزار
۳- ارائه ضمانت‌نامه بانکی بدون هرگونه قید و شرط به‌نام شرکت عمران، آب و خدمات منطقه آزاد کیش مطابق اسناد مزایده

ترتیب دریافت اسناد مزایده:
شرکت‌کنندگان در مزایده پس از دریافت یا خرید اسناد باید پیشنهادهای خود را به ترتیب زیر تهیه و به مزایده‌گزار تسلیم نمایند:
۱- تهیه و تکمیل اسناد و پیشنهادها
۲- تسلیم پیشنهادها در مهلت مقرر در فراخوان
۳- دریافت رسید تحویل پیشنهادها

سایر شرایط مزایده:
- موضوع اساسنامه شرکت‌کننده می‌بایست مرتبط با موضوع مزایده باشد، درغیر این‌صورت به پیشنهادات مربوطه ترتیب اثر داده نخواهد شد.
- شرکت‌کنندگان می‌توانند نسبت به ارائه پیشنهاد قیمت در هر سه مزایده واگذاری فضاهای تبلیغاتی (سه بسته) اقدام نمایند و درصورت کسب شرایط لازم می‌توانند در هر سه بسته به‌عنوان برنده مزایده انتخاب گردند.
- ارائه حداقل دو قرارداد با موضوع مشابه تبلیغات محیطی شرکت لازم می‌باشد (قرارداد با نهادهای عمومی)
- ارائه یک رضایت نامه از قراردادهای ارائه شده (بندفوق) الزامی می‌باشد.
- شرکت‌کنندگانی که با سازمان منطقه آزاد کیش و یا شرکت‌های تابعه دارای قرارداد بوده می‌بایست نسبت به ارائه تسویه حساب مالی و نهایی در پاکت «ب» اقدام نمایند، درصورت عدم ارائه گواهی تسویه حساب، شرکت‌کننده از مزایدات حذف و حق هرگونه اعتراضی را از خود سلب و ساقط می‌نماید.
- به پیشنهاداتی که کمتر از قیمت پایه باشند ترتیب اثر داده نخواهد شد و از مزایدات حذف خواهند گردید.
- به‌منظور بازدید از محل موضوع مزایدات و اطلاع از شرایط و ضوابط حاکم بر منطقه، نماینده پیشنهاد دهنده می‌بایست درمحدوده زمانی تاریخ فروش اسناد لغایت پایان تحویل اسناد نسبت به بازدید از محل موضوع مزایدات اقدام نماید. حضور نیافتن جهت بازدید و عدم‌تکمیل و ارائه فرم بازدید تأیید شده از سوی مزایده‌گزار به منزله حذف از مزایدات خواهد بود.
- به پیشنهادهای فاقد امضا، مشروط، مخدوش و پیشنهادهایی که بعد از انقضای مدت مقرر در فراخوان واصل شود، مطلقاً ترتیب اثر داده نخواهد شد.
- به پیشنهادهای فاقد سپرده، سپرده‌های مخدوش یا کمتر از میزان مقرر، چک شخصی و نظایر آن ترتیب اثر داده نخواهد شد.
- هزینه درج هر دو نوبت آگهی در روزنامه‌ها و هزینه کارشناسی به‌عهده برندگان مزایده می‌باشد.
- پیشنهادات شرکت‌کنندگان حداقل تا ۳ ماه بعد از آخرین موعد تسلیم پیشنهادها، اعتبار خواهد داشت و برای یک دوره سه ماهه دیگر قابل تمدید می‌باشد.
- سایر اطلاعات و جزئیات در اسناد مزایده درج گردیده است.
- جهت کسب اطلاعات بیشتر با شماره تلفن ۴۴۴۲۱۳۸۰-۰۷۶ تماس یا به سایت‌های www.kish.ir و www.urban.kish.ir مراجعه فرمایید.

شرکت عمران، آب و خدمات منطقه آزاد کیش

به بهانه حضور سعید پورصمیمی در «پرویز خان»

شبیه الماس

چهره

محدثه واعظی‌پور
روزنامه نگار

راستش را بخواهید، حضور، نام و اعتبار سعید پورصمیمی است که برای تماشای «پرویز خان» (علی ثقفی) کنجکاوی ایجاد می‌کند و نه هیچ چیز دیگری. نه حتی شخصیت پرویز دهداری و نه سابقه ساخت فیلم‌های ورزشی. سعید پورصمیمی بازیگری گزیده‌کار، محترم و درخشان است. حالا که گرد پیری بر صورتش نشسته کم‌کار نشده، همواره با فاصله از هیاهوی بازیگری، کوشیده انتخاب‌کننده باشد. مانند هر بازیگر حرفه‌ای، گاهی نقش و فیلم در شأن و اعتبارش نبوده و گاه، بسیار فراتر از نقش و فیلم یا سریال، وزن و وقاری به اثر بخشیده است. آنچه مهم است، نفس حضور و ادامه دادن برای بازیگر بزرگ و معتبری است که ملول را در «ناخدا خورشید» جان بخشیده، در «پرده آخر» بزرگِ بازیگرهاست و نقش در نقش می‌اندازد تا «بازی» تاج‌الملوک (نیکو خردمند) و کامران میرزا (داریوش ارجمند) جان بگیرد. او که تربیت شده تئاتر است، صدایی پخته، بدنی منعطف و سیمایی دوست‌داشتنی دارد، اما دیر به سینما پا گذاشته و سخت انتخاب می‌کند. با این همه نامش با بسیاری از بهترین‌های تاریخ سینمای ایران گره خورده و دریغ برانگیز است که بیشتر مقابل دوربین نبوده است تا آن‌همه ملاحت، طنازی و شیطنت را در نقشی ماندگار کند؛ بازیگری که می‌تواند نقش‌هایی پیرتر از خود بازی کند (مدرسه پیرمردها) یا جدی باشد (دلشدگان) و نقش منفی را طوری بازی کند که به یاد بماند و از ذهن پاک نشود (نسل سوخته). گمان نمی‌کنم کارگردانی با پورصمیمی همکاری کرده باشد و محو این قدرت برای شکل دادن به شخصیت‌ها نشده باشد. به کارنامه او که نگاه می‌کنیم، نقش‌ها و فیلم‌ها، متنوع و گاه دور از هم هستند، با این همه کمتر می‌توان به نمونه‌ای رسید که بگوییم پورصمیمی در این نقش ضعیف بوده است. در نقش‌های بسیار کوتاه «یه حبه قند» (رضا میرکریمی) و «بوسیدن روی ماه» (همایون اسعدیان) نقش را به مرکز توجه تبدیل کرده و به اندازه بازیگران نقش‌های پررنگ، به چشم می‌آید. پورصمیمی بازیگری نیست که خودش را به نمایش بگذارد و محتاج تماشا باشد، او به «بازیگری» عشق می‌ورزد، به همین دلیل در خدمت فیلم است و نقش یک مأمور پلیس در سریال خوب «بچه‌های خیابان» (همایون اسعدیان) یا یک قاضی در «در پناه تو» (حمید لبخنده) را با چنان وقاری بازی کرده که سیمایی متفاوت در میان نمونه‌های ایرانی از آنها خلق شده است. شاید باید پذیرفت که با او، همه نقش‌ها ماندگار می‌شوند. اسفندماه امسال، پرویز پورصمیمی ۸۰ ساله می‌شود. همچون او سلامت و باهوش کم داریم و جای بسیاری از بزرگان بازیگری‌مان خالی است. برای ما که سینما را با عزت‌الله انتظامی، علی نصیریان، پرویز پورحسینی، توران مهرزاد، محمدعلی کشاورز و فخری خوروش، نمایندگان آن نسل تئاتری، باهویت و اصیل به یاد می‌آوریم، حضور پورصمیمی در جشنواره فیلم فجر یک اتفاق خوش‌یمن است. نسل بازیگری عوض شده و بسیاری از نام‌ها، امروز خاطره هستند و یادبود. چه فرخنده است که هنوز پورصمیمی مقابل دوربین می‌رود و به خلق یک شخصیت فکر می‌کند. جای بازیگر بزرگی مثل او در سینمای ایران همیشه خالی است.

علی ثقفی در گفت‌وگو با «ایران» از تجربه کارگردانی «پرویز خان» می‌گوید

دهداری یاد داد می‌توان جنگید و برنده شد

گفت و گو

حامد جیرودی
روزنامه نگار

جشنواره فیلم فجر در حالی این روزها در حال برگزاری است که تیم ملی فوتبال کشورمان هم در مسابقات جام ملت‌های آسیا حضور دارد و با حضور در مرحله نیمه نهایی از شانس زیادی برای قهرمانی برخوردار است. در این شرایط، جشنواره فجر نیز حال و هوایی فوتبالی به خود گرفته است. بخصوص اینکه یکی از فیلم‌های حاضر در این دوره از جشنواره، موضوعی فوتبالی دارد. فیلم سینمایی «پرویز خان» به کارگردانی علی ثقفی که موضوع آن برشی از مقطعی حساس از زندگی زنده‌یاد پرویز دهداری سرمربی اسبق تیم ملی فوتبال ایران در سال ۱۳۶۵ است که در آن ۱۴ بازیکن تیم ملی از حضور در این تیم استعفا دادند تا یکی از پرحاشیه‌ترین اتفاق‌های تاریخ تیم ملی رقم بخورد. ثقفی در این فیلم سعی کرده تا شرایط آن دوره را به تصویر بکشد و آن را به صورت داستانی جذاب به مخاطب عرضه کند. او که تجربه ساخت فیلم‌های کوتاه و مستندهای مختلفی دارد، با ژانر سخت ورزشی اولین فیلم بلند خود را ساخته که به نظر می‌رسد به خاطر موضوع فوتبالی‌اش، استقبال مخاطب را به همراه داشته باشد. ثقفی در گفت‌وگو با «ایران» درباره این فیلم و شرایطی که برای ساخت آن تجربه کرده، صحبت کرده است.

جرقه ساخت «پرویز خان» چطور زده شد؟

از زمانی که کار فیلمسازی را شروع کردم و چند مستند هم درباره فوتبال ساختم، علاقه زیادی داشتم که یک فیلم سینمایی فوتبالی بسازم. خودم هم به فوتبال علاقه زیادی دارم و وقتی مسابقات را می‌بینم، خیلی احساساتی می‌شوم. وقتی اسم آقای دهداری مطرح شد، با اشتیاق سوژه ساخت فیلم درباره ایشان را قبول کردم. اتفاق‌هایی هم که در زمان مربیگری آقای دهداری رخ داده بود، جزو اتفاق‌های خاص فوتبال ایران بود که جذابیت داستانی داشت.

ساخت فیلم‌هایی در ژانر ورزشی، کار سختی است. در سینمای ایران چند فیلم از این دست مانند «غلامرضا تختی» یا «بیرو» ساخته شده است؟ درباره روند ساخت «پرویز خان» و شرایطی که برای ساخت آن تجربه کردید، توضیح دهید.

همان‌طور که اشاره کردید، ساخت فیلم ورزشی کار سختی است و به ندرت فیلم‌هایی از این دست ساخته شده، بخصوص فیلم‌هایی که درام اصلی آن هم روی مسابقه متمرکز باشد. در حالی که در فیلم ما، ۳۰ دقیقه از درام در جریان بازی می‌گذرد و مهم‌ترین اتفاق‌های فیلم هم در همان مسابقه رخ می‌دهد.

نقش جلوه‌های ویژه در فیلم بسیار مشهود است. مثل فضای دهه ۶۰، ورزشگاه سحیم بن حمد دوحه یا ورزشگاه پرآزادی. این جلوه‌های ویژه چطور ساخته شد؟

اینکه می‌گویم فیلم ما، فیلم سختی بوده، به همین خاطر است که این کارها زیاد در سینمای ایران تجربه نشده و ما برای ساخت آنها باید وارد فضای ناشناخته‌ای می‌شدیم. دوربین این فیلم به وسط زمین مسابقه و بین بازیکنان می‌رود. ما حرکت‌های سریع دوربین داشتیم که توپ را دنبال می‌کرد و شلاقی بود. به همین خاطر، کار جلوه‌های ویژه ما بسیار سخت بود. من به دنبال این بودم که فضایی از فوتبال را ببینیم که تا به حال ندیده بودیم. همان‌طور که می‌دانید، فیلمبردار یک مسابقه فوتبال، از زمین فاصله می‌گیرد تا مسابقه را نشان دهد ولی ما نمی‌خواستیم بازی را نشان دهیم و می‌خواستیم آدم‌ها را وسط مسابقه نشان دهیم.

بازیگران فیلم چطور انتخاب شدند؟

یکی دیگر از سختی‌های فیلم پرویز خان، همین انتخاب بازیگران بود. ما باید افرادی را انتخاب می‌کردیم که هم شبیه باشند، هم بازیگر باشند و هم فوتبالیست باشند. این موضوع وقت زیادی از تیم ما گرفت و بعد هم که انتخاب شدند، مدت زیادی با یک مربی تمرین فوتبال می‌کردند و همزمان تمرین بازیگری هم داشتیم. سکانس‌های زمین بازی هم وقت زیادی از ما گرفت. با اینکه همه این کارها از قبل طراحی و با هندی‌کم فیلمبرداری شده بود ولی باز هم در زمان تولید، با معضلات زیادی مواجه بودیم ولی ما عاشقانه دنبال آن بودیم که این کارهای نشد را انجام دهیم.

یکی از بازیگرانی که انتخاب کردید و گفتید هم باید بازیگر بود و هم فوتبالیست و شبیه، بازیگر نقش احمدرضا عابدزاده است که جزو جذابیت‌های اصلی فیلم پرویز خان به حساب می‌آید.

بله، ایشان اولین کارش بود که جلوی دوربین می‌آمد و برای این نقش، ۳۰ کیلو وزن کم کرد. کلی هم تمرین کرد؛ هم فوتبالی و هم بازیگری، البته فقط او نبود و تک تک بچه‌ها زحمت زیادی کشیدند. از بازیگری که نقش کریم باوی را بازی کرد تا بازیگران نقش‌های سیروس قایقران، جواد زرینچه و نادر میراحمدیان، همه درخشان بودند. به غیر از این‌ها، باید به بازیگران تیم ملی کویت هم اشاره کنم که هم باید فوتبالیست بودند، هم عرب و هم بازیگر. ما نمی‌توانستیم هر کسی را انتخاب کنیم. بازیگری که نقش مؤید حداد را بازی می‌کند، بسیار خوب بود یا بازیگری که نقش گزارشگر عرب را بازی می‌کرد.

از اسکندر کوتی گزارشگر قدیمی فوتبال و محمدرضا کربکندی مربی فوتبال هم در نقش‌های خودشان استفاده کردید.

بله آقای کوتی به ما افتخار دادند و نقش خودشان را بازی کردند. آقای کربکندی خیلی زحمت کشیدند و از اصفهان آمدند و سه ساعت و نیم زیر گریم سنگین بودند و افتخار دادند در یک صحنه ۳۰ ثانیه‌ای بازی کنند تا یک اتفاق تاریخی را در فیلم به تصویر بکشیم .

از این بازیگران که بگذریم، به سعید پورصمیمی می‌رسیم که نقش اصلی فیلم پرویز خان را بر عهده داشت.

ما باید بازیگری را انتخاب می‌کردیم که به آقای دهداری شبیه باشد. آقای پورصمیمی می‌گویند اگر آقای پرویز پورحسینی زنده بود، من این نقش را بازی نمی‌کردم، چون ایشان شباهت بیشتری به آقای دهداری داشت. با تمام وسواسی که در انتخاب نقش دارند گفتند سناریو را می‌خوانم، اگر دوست نداشتم، ناراحت نشوید. خوشبختانه فقط دو روز طول کشید که بگویند سناریو را دوست دارند و می‌آیند. بعد از آن حدود سه چهار ماه از تمرینات دورخوانی تا پلاتو و جلسات تحلیل و تمرینات فوتبال حضور داشتند تا با شخصیت آقای دهداری آشنا شوند. به نظر من بهترین خودشان بودند و من فکر می‌کنم که چطور می‌شود بهتر از این بود؟ آقای پورصمیمی در تمام صحنه‌ها حضور داشت و با این همه دیالوگ، یک بار ندیدم که تپق بزنند یا دیالوگ را حفظ نباشند. ما ساعت‌ها درباره این نقش صحبت می‌کردیم و به قول خودشان با این نقش کشتی می‌گرفتند. جالب اینکه آقای پورصمیمی نه زیادی فوتبالی بودند و نه شناختی از آقای دهداری داشتند ولی از همان روزهای اول، تحقیقات پیرامون نقش را شروع کردند تا به شخصیت نزدیک شوند.

در روند تحقیق فیلم از چه منابعی استفاده کردید؟

دو سال تحقیق و نگارش این فیلم طول کشید. ما کتاب خاصی راجع به آن مقطع از زندگی آقای دهداری که ۱۴ بازیکن تیم ملی استعفا دادند، نداشتیم. برای همین به منابع مختلفی رجوع کردیم. باید راجع به شخصیت‌های دیگر فیلم مثل عابدزاده، راجع به دهه ۶۰، اتفاق‌های سیاسی، اجتماعی و ورزشی آن دوران، درباره بازیکنان مستعفی، درباره خود آقای دهداری و خانواده‌اش تحقیق می‌کردیم. ما ابتدا پرسش‌ها را طرح کردیم و اطلاعاتی هم بدست آوردیم. از روزنامه‌های سال ۱۳۶۵ تا صحبت با خانواده آقای دهداری. با آقای رضا وطنخواه دستیار آقای دهداری، مصاحبه سه ساعته داشتم. با شاگردان‌شان صحبت کردم. مصاحبه‌های روزنامه‌ها در آن دوران را خواندم.

نظر خانواده‌شان چه بود؟

ما با دخترشان صحبت کردیم که خیلی اطلاعات خوبی به ما دادند. خانواده آقای دهداری و آقای وطنخواه که نزدیک‌ترین فرد فوتبالی به ایشان بودند، در جریان کامل ساخت فیلم بودند و خوشبختانه به ما اعتماد کردند و لطف داشتند.

شما در داستان به برشی از زندگی دهداری اشاره دارید اما به آن ۱۴ بازیکن مستعفی زیاد نمی‌پردازید و حتی اسم مستعار برای یکی از آنها انتخاب کردید، چرا چنین تصمیمی گرفتید؟

آن شخصیت که نام وحید کامیاب را برایش انتخاب کردیم، ترکیب چند بازیکن است، به اضافه تخیل نویسنده. ما از قصد این کار را کردیم که به بازیکن خاصی از آن جمع اشاره نداشته باشیم. نمی‌خواستم اذهان سمت یک نفر برود.

ولی شخصیت‌های نقش شاگردان دهداری را واقعی نشان دادید.

بله بر اساس مستندات واقعی بودند. مثلاً اینکه عابدزاده قلم‌زنی کار می‌کرده، واقعیت دارد، البته برای شخصیت‌هایی مثل عابدزاده و زرینچه هم کمی تخیل وارد کردم.

اتوبوس سوار شدن دهداری و اینکه بین جمعیت زیاد اتوبوس گیر افتاده بود، اغراق شده نبود؟

نه خیلی‌ها می‌دانند که آقای دهداری با اتوبوس رفت و آمد می‌کرد. ماشین نداشت و رانندگی بلد نبود و سوار تاکسی هم نمی‌شد که همه شاگردانش اینها را می‌دانند و می‌گویند.

در کل فکر می‌کنید مخاطب چقدر از فیلم پرویز خان استقبال کند؟

امیدوارم که این اتفاق بیفتد. ما تلاش‌مان را کردیم و برای ساخت فیلم زحمت زیادی کشیدیم. از طراح صحنه و فیلمبردار تا بازیگر و گریمور. روزهایی بود که حدود ۸۰ تا ۹۰ نفر گریم می‌شدند و باید لباس دهه شصتی می‌پوشیدند. گرمکن‌ها از روی فیلم اصلی طراحی شده یا نیمکتی که آقای دهداری می‌نشسته، همان طور بوده است. پیدا کردن فیلم بازی ایران و کویت خودش داستانی داشت و با طی کردن مسیری عجیب آن را پیدا کردیم. بازیگران باید برای بازی گرم می‌کردند و وقتی صحنه کات می‌خورد، بدن‌شان سرد می‌شد و گاهی مصدومیت به وجود می‌آمد اما همه با جان و دل کار کردند تا صحنه‌ها خوب در بیاید. در ساخت فیلم سازمان سینمایی اوج خیلی ما را حمایت کردند که از این مجموعه تشکر می‌کنم.

دوست دارید فیلم پرویز خان را بازیکنان تیم ملی فوتبال الان هم ببینند؟

خیلی زیاد. آرزویم این است که وقتی تیم ملی می‌خواهد به زمین برود یا هر تیمی، مربی بگوید بچه‌ها بیایید این فیلم را ببینیم تا روحیه بگیریم. دوست دارم این فیلم را به بازیکنان تیم ملی تقدیم کنم که وقتی بازی‌های‌شان را می‌بینیم، با تمام وجود آرزوی پیروزی‌شان را داریم. البته آقای دهداری یک الگو برای همه است؛ می‌توانند ببینند مثل ایشان می‌شود جنگید و برنده شد.

> براساس مستندات واقعی بودند. مثلاً اینکه عابدزاده قلم‌زنی کار می‌کرده، واقعیت دارد، البته برای شخصیت‌هایی مثل عابدزاده و زرینچه هم کمی تخیل وارد کردم

> خیلی‌ها می‌دانند که آقای دهداری با اتوبوس رفت و آمد می‌کرد. ماشین و رانندگی بلد نبود و سوار تاکسی هم نمی‌شد

بهروز شعیبی کارگردان «آغوش باز»

برنده شدن با مخاطب

از آنجایی که جشنواره جمعی از متغیرهای غیرقابل‌پیش‌بینی است، خیلی در این بخش نمی‌توانم پیش‌بینی داشته باشم و نکته‌ای بگویم. فکر می‌کنم ارتباط با مخاطب آغوش باز خیلی خوب خواهد بود. برنده شدن زمانی برای من جدی است که مخاطب، فیلم را ببیند و آن را دوست داشته باشد. این برنده شدن اصلی است./ ایرنا

قربانعلی طاهرفر کارگردان «آپاراتچی»

چالش‌های عنوان فیلم‌اولی

عنوان فیلم‌اولی یکی از چالش‌هاست. این عنوان وقتی به کارنامه هر کارگردانی مهر می‌خورد که می‌خواهد اولین فیلمش را بسازد، تعابیری ناخواسته در ذهن دوستان ایجاد می‌شود و فکر می‌کنند با ناپختگی‌هایی در کارگردانی مواجه می‌شوند. عوامل فیلم «آپاراتچی» با من خیلی همراه بودند ولی به دلیل فیلم‌اولی بودن باید در برخی از چالش‌ها کوتاه می‌آمدند./ مهر

ارسطو خوش‌رزم بازیگر «صبح اعدام»

شباهت با حامد بهداد

شباهت بازی با حامد بهداد را خیلی زیاد به من گفته‌اند. من افتخار این را داشتم که در اولین حضورم به عنوان بازیگر با حامد بهداد در «یک مشت پر عقاب» همبازی بودم. آنجا همه فکر می‌کردند ما با هم برادر هستیم. من خودم از علاقه‌مندان بازیگری حامد بهداد هستم. او، هم انسانی باسواد و هم بازیگر درجه یکی است./ ایرنا

فیلم «دست ناپیدا» برخاسته از تجربه سال‌های دور

انسیه شاه‌حسینی، کارگردان فیلم سینمایی «دست ناپیدا» درباره ایده ساخت این فیلم گفته: «فیلمنامه «دست ناپیدا» برگرفته از خاطرات خودم است و می‌توان آن را «شب بخیر فرمانده ۲» دانست. در این فیلم به عنوان یک عکاس به حاشیه کارون رفته‌ام و نزد زنانی هستم که لباس شهدا، ملحفه‌های خون‌آلود و وسایل مختلف بیمارستان صحرایی و دیگر وسایل خط مقدم را می‌آوردند و این وسایل را می‌شستند و دوباره به خط مقدم می‌فرستادند.»/ایلنا

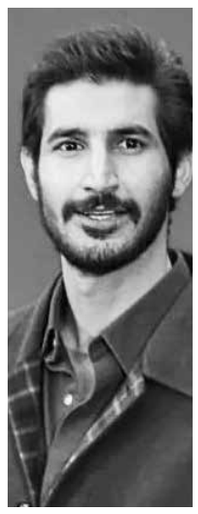

تجربه زبان شیرین آذری

تورج الوند بازیگر «آپاراتچی» در نشست خبری این فیلم که روز گذشته در خانه جشنواره برگزار شد از تجربه بازی در این نقش گفت: «از این که نقشی به زبان شیرین آذری بازی کردم، خوشحالم. هیچ‌گاه فکر نمی‌کردم بتوانم با این گویش بازی کنم زیرا برای من سخت بود؛ اما اکنون فکر می‌کنم بازی در این نقش روی پرده سینما به اصطلاح درآمده است.» او اضافه کرد: «همواره به استقبال نقش‌های جدید و سخت می‌روم و در این نقش‌ها، تمایل بیشتری برای بازی دارم.»/ایسنا

«شه‌سوار»، فیلمی برآمده از واقعیت‌های زندگی

حسین نمازی، کارگردان فیلم سینمایی «شه‌سوار» درباره این فیلم گفت: «همه آنچه در فیلم «شه‌سوار» شاهد هستیم در زندگی روزمره می‌تواند اتفاق بیفتد؛ این اتفاقات در دنیای واقعی وجود دارند و خیلی از این دیالوگ‌ها هم دیالوگ‌های روزمره زندگی خود من است. من کمدین نیستم و این دیالوگ‌ها که دیگران را می‌خنداند، در حالتی کاملاً جدی ادا شده است و باید بگویم با وجود اینکه فیلم در برخی مواقع مخاطبش را می‌خنداند اثری کمدی نیست.»/ایلنا

نمایشگاه «جان جهان» با عکس هایی از حرم امیرالمؤمنین(ع) و نقش هایی از رویدادهای تاریخ صدر اسلام برپاست

دوست دارم راوی تصویری اماکن مذهبی باشم

نمایشگاه

سعیده احسانی‌راد
خبرنگار

نمایشگاه «جان جهان» در موزه جهانی هنرهای دینی امام علی(ع) ۳۰ قطعه عکس امیرعلی جوادیان از بارگاه ملکوتی امام علی (ع) و نقاشی‌های حسین عینی‌بخش با موضوع فرازهایی از تاریخ صدر اسلام را به نمایش گذاشته است.

امیرعلی جوادیان که بیشتر در زمینه جنگ و دفاع مقدس عکاسی کرده، درباره عکس‌هایش در موزه جهانی هنرهای دینی امام علی(ع) گفت: در سال ۹۱ برای عکاسی از حرم امام علی(ع) به نجف دعوت شدم و در یک هفته ۸ هزار فریم عکس گرفتم که فقط ۳۰ فریم آن در نمایشگاه قرآن کریم به نمایش درآمد.

وی درباره پرداخت به سوژه‌ها در حرم امام علی (ع) اظهارداشت: در این سفر دو سه ساعت بیشتر نمی‌خوابیدم و خادمان ساعتی حرم را برای عکاسی خلوت می‌کردند، از معماری، تزئینات و هنرهای ایرانی مثل تذهیب، طلاکاری، کتیبه‌نویسی وهنر لاکی‌کاری روی درها عکس گرفتم، جزئیات را از دست ندادم و به تمام قسمت‌های ضریح و نوشته‌ها پرداختم. وی درعکس‌هایش از سوژه‌های مردمی و زیارت‌کنندگان غفلت نکرده به طوری که در بیشترعکس‌ها زائرانی از نقاط مختلف و ازجمله شرق آسیا با لباس‌های رنگارنگ دیده می‌شود.

جوادیان دراین باره افزود: حضورم در نجف برای عکاسی مصادف شده بود با فصل زیارت شیعیان هندی و بنگلادشی؛ مردمی که عاشق امام علی هستند، لباس‌های سنتی رنگارنگ آنها صحنه‌های خاص و زیبایی در حرم ایجاد کرده بود که در عکس‌ها به زیبایی آن را به تصویر کشیدم.

وی همچنین به تفاوت عکاسی در ساعات خاص از حرم اشاره کرد و گفت: در ساعات اولیه صبح در گرگ و میش هوا و شکل خاص ابرها بر بلندای حرم شوق عکاسی را در من در آن فضای روحانی بیشتر کرد و به متفاوت شدن فضای عکس‌هایم منجر شد. وی اضافه کرد: به عنوان عکاس با دیدآیینی و مذهبی چهارچشمی عکاسی کردم و سوژه‌ها را همه‌جانبه دیدم.

> هرچه از مکان‌های مذهبی عکس تکثیر شود هویت دینی‌مان بیشتر مطرح می‌شود و جوان‌ها به مسائل مذهبی گرایش پیدا می‌کنند

محدودیت‌های عکاسی در مکان‌های مذهبی

وی با بیان اینکه در ایران عکاسی از مکان‌های مذهبی ممنوعیت و محدودیت دارد، درباره دشواری عکاسی از فضاهای مذهبی گفت: محدودیت‌های زیادی برای عکاسی از مکان‌های مذهبی در کشور وجود دارد مثلاً عکاسی از حرم امام رضا (ع) سال‌ها محدودیت داشت و هنوز این محدودیت ادامه دارد، تا ۵-۴ سال پیش مجوز عکاسی از حرم امام رضا را داشتم و هر سال با ۵ نفرعکاس در ۲۸ صفر در ایام شهادت امام رضا برای عکاسی می‌رفتیم، این برنامه‌ها تداوم داشت، در آن زمان با وجود داشتن مجوز عکاسی اجازه حضور در بعضی رواق‌ها را نداشتیم و این محدودیت به کارمان لطمه می‌زد مثلاً مسجد گوهرشاد از نظر معماری بی‌نظیر است ؛کتیبه‌ها و کاشی‌های باشکوه دارد ولی عکاسی آنجا هم به شدت محدود است، عکاسان چشم مردم هستند؛ از دیدنی‌هایی عکس می‌گیرند که مردم عادی امکان رفتن به آنجا را ندارند و فقط عکس‌هایش را می‌بینند، این محدودیت‌ها به رسالت هنر عکاسی لطمه می‌زند. جوادیان معتقد است: هرچه از مکان‌های مذهبی عکس تکثیر شود هویت دینی‌مان بیشتر مطرح می‌شود و جوان‌ها به مسائل مذهبی گرایش پیدا می‌کنند. محدودیت‌های قانونی عکاسی در اماکن مذهبی باعث می‌شود تا روایت‌های تصویری عکاس‌ها نادیده گرفته شود وعکاسی از حرم‌های مذهبی به فراموشی سپرده شود.

به نقاشی درباره موضوعات مذهبی علاقه دارم

حسین عینی‌بخش نیز درنمایشگاه «جان جهان» با مجموعه‌ای شاخص،۱۱ اثر از فرازهایی از تاریخ صدر اسلام به نشانه ۱۱ امام شهید را با نقاشی‌هایی با تکنیک رنگ روغن به صورت واقع‌گرایانه به نمایش گذاشته است.

عینی‌بخش درباره آثارش گفت: فضای نقاشی‌ها واقع‌گر و رئال است، سعی کردم در نقاشی‌هایم نقطه عطف‌های تاریخ پس از اسلام را به تصویر بکشم وتمرکزم بیشتر روی تصاویر پیامبر بود که به مستندات تاریخی نزدیک باشد. این هنرمند ۲۰ سال است که به صورت حرفه‌ای نقاشی می‌کند و نمایشگاه‌های مختلفی را در داخل و خارج کشور داشته، وی درباره پرداختن به موضوعات مذهبی در نقاشی‌هایش گفت: کارهایی که به تصویر کشیدم سفارشی نبوده و کاملاً شخصی و دلی است وبه نقاشی از موضوعات مذهبی علاقه دارم.

وی افزود: در مدتی که کارهنری کردم فضاهای مختلف را در نقاشی‌هایم به تصویر کشیدم، فضاهای انتزاعی تا رئال ولی در نهایت به این نتیجه رسیدم به موضوعاتی که در ارتباط با اهل بیت بویژه آقا رسول‌الله(ص) است، گرایش بیشتری دارم و سال‌ها می‌توانم در این حوزه فعالیت کنم.

سختی‌های پرداختن به موضوعات مذهبی

در حالی که در دین اسلام همواره بر زیبایی و زیبایی‌شناسی تأکید شده است اما موضوع ممنوعیت تصویرسازی درباره اهل بیت(ع) دست هنرمندان را بسته است. عینی بخش معتقد است: دست هنرمند در پرداختن به شماری از موضوعات مذهبی به دلیل یکسری از محدودیت‌ها بسته است و در اجرا نیز نمی‌توان چهره‌ها را کشید در حالی که در موضوعات دیگر هنرمند در انتخاب زوایا و تکنیک‌های مختلف آزاد است.

اینکه چطور می‌توان در موضوعات مذهبی فارغ از محدودیت‌ها اثری را خلق کرد به نظر این نقاش، خلاقیت و مطالعه بسیار اهمیت دارد تا به فضاهای مذهبی وارد شد وآثاری را خلق کرد تا مخاطب دوست داشته باشد.

عینی بخش که برای اولین بار است نمایشگاهی درباره پیامبر واهل بیت برپا کرده درباره اینکه در نقاشی‌ها کدام جنبه و خصوصیت اخلاقی پیامبر(ص) را مدنظر داشته گفت: در ارتباط با اهل بیت وآقارسول‌الله قصور و کم کاری زیاد است، اطلاعات مخاطبان درباره وقایع تاریخی دینی پایین است به طوری که مخاطبانی که نقاشی‌هایم را دیدند از وقایع مذهبی مثل مباهله و حدیث کسا که تصویر کرده بودم اظهار بی‌اطلاعی کردند اما وقتی درباره وقایع به تصویرکشیده توضیحات را شنیدند حس خوشایندی درباره موضوعات مذهبی پیدا کردند. این حس قطعاً وجود داشته ولی دیدن آثار به علاقه قلبی آنها افزوده است.

علاقه‌مندان برای بازدید از این نمایشگاه می‌توانند تا نوزدهم بهمن ماه از ساعت ۹ تا ۱۸ به موزه جهانی هنرهای دینی امام علی(ع) واقع در خیابان ولیعصر(عج)، بلوار اسفندیار، پلاک ۳۵ مراجعه کنند.

نگاهی به نمایش «دلاور سرزمین غرب» به کارگردانی رضا ساغری

کشتنِ دیوِ پدر

تئاتر

محبوبه حسینی
نقد بخش

پس از تماشای «دلاور سرزمین غرب» به کارگردانی رضا ساغری و تهیه‌کنندگی امیرمسعود هیدارن براساس نمایشنامه «جان میلینگتون سینگ» با توجه به تعداد بالای پرسناژ و سبک و سیاق آمیخته به موزیک و رقص ایرلندی، می‌توان دریافت قطعاً این اثر نمایشی مستلزم زحمات فراوان کارگردان، بازیگران، تمرینات مکرر و... بوده وحتی کارگردان، رضا ساغری اذعان داشت که حقیقتاً خرده‌اَکت‌ها و میمیک‌ها را هم در میزانسن طراحی کرده وآنها را طوری چیده است که مخاطب از هیچ‌کدام غافل نماند.

ابتدا در طول نمایش احساس می‌شود هیچ چیز سر جای خودش قرار ندارد تا اینکه متوجه می‌شویم داستان اصلی، نمایشنامه دیگری است و رضا ساغری درآن تغییراتی داده که در نگاه اول تنها در پایان بندی دیده می‌شود اما حقیقت اینکه با این تغییر ماهیت داستان عوض می‌شود.

داستان اصلی در حقیقت روایتی معاصر از یکی از کهن‌ترین داستان‌های تاریخ بشر است که بین ملل مختلف و در طول تاریخ به شکل‌های متفاوت روایت شده است؛ داستان پدرکشی و قیام پسر در برابرپدر. این داستان به قدری در ریشه و روان و غریزه ما تنیده شده که به قول دوستی حتی اگر حیوانات قادر به داستان‌گویی می‌شدند قطعاً از تراژدی پدرکشی و پسرکشی میان قبایل شیرها و میمون‌ها قصه‌ها بیان می‌شد. به نظر می‌رسد تغییرات نمایشنامه قصد داشته روایتی تراژیک از این داستان را دنبال کند که پدر و پسر همواره در این تراژدی پا به عرصه حیات می‌گذارند که در قلمروآنها تنها یک تن می‌تواند ادعای مردانگی و قدرت داشته باشد و پسر برای به دست آوردن قدرت، مانند ادیپ محکوم به سرنوشت است و از آن راه گریزی ندارد.

البته این داستان همواره میان پدرها و پسرها تکرار می‌شود و پسر نیز مانند کرونوس بعد از استقلال و گرفتن قدرت، واهمه تکرار این پدرکشی را دارد و او نیز برای پسران خود به دیوی بدل می‌شود که آنها را می‌بلعد و اجازه زندگی مستقل به‌آنها نمی‌دهد.

اما نمایشی که در عمارت نوفل لوشاتو اجرا می‌شود، با پسری که زنان را شیفته شجاعت خود می‌کند یا به دست آوردن معشوقه‌ای خشن که رام کردنش نیازمند نهایت کمال مردانگی و قدرت است، همگی بیانگر این است که ما شاهد روال بلوغ جوانی هستیم که به نقل از ترجمه دیگر کتاب «خالی بند دنیای غرب»، این پیروزی بر پدر از کلام او آغاز می‌شود؛ با دلبری دختر کافه‌چی و بلوف زدن‌های پی‌درپی او در رابطه با مردانگی‌اش برای جلب توجه دختر و اطرافیان پیش می‌رود و به عرض اندام و زورآزمایی برابر دیگر همسانان خود می‌رسد و پس از کشمکش‌های فراوان آهسته عیار خود را بالا می‌برد تا آنجا که در شمایل مردی دلیر بر همه رقبا پیروز شده وآنها را از میدان به‌در می‌کند اما برای تصاحب قلب و روح دختر و نشستن بر تخت مردانگی، سد بزرگی به نام پدر را پیش روی خود می‌بیند و تراژدی تکرار می‌شود.

> داستان اصلی در حقیقت روایتی معاصر از یکی از کهن‌ترین داستان‌های تاریخ بشر است که بین ملل مختلف و در طول تاریخ به شکل‌های متفاوت روایت شده است؛ داستان پدرکشی و قیام پسر در برابر پدر

اما در این صورت تنها نبرد پرده آخر، قیام اصلی پسر است و نباید آثار درگیری قبلی آنها در حقیقت مشهود باشد. پدر با زخم و زیل در فرق سر، صحنه‌ای کاملاً نمایشی است و از پدر سمبلی می‌سازد که بار باگ‌های روانی پسران را به دوش می‌کشد. بدین معنا که در تمام نمایش آنچه می‌بینیم، پیشرفت و بلوغ ذهنی جوانی است که تاکنون توانایی زیستن خارج از سلطه پدر را نداشته و با نبردی که در روان خود با او انجام داده، به گمان اینکه پدر را شکست داده، پا به دنیای جدیدی می‌گذارد تا حیات مردانه خود را در آن آغاز کند...

با توجه به تندیس الهه‌واری که از پسر در پایان بندی داستان می‌بینیم، بیشتر همان استقلال‌یابی پسر را خارج از قلمرو پدر برداشت می‌کنیم. در این صورت تنها چیزی که انتظار می‌رفت تغییر یابد، این بود که پدر کاملاً سالم به قصد تحقیر پسر به صحنه بیاید و در جست‌وجوی پسر خیالباف یا خالی بند خود با جوانی مواجه بشود که برخلاف نگاه او، تمامی مسابقات را پیروز می‌شود و حتی وقتی نمی‌داند پسرش است، او را تشویق می‌کند و در نهایت همان می‌شود که باید می‌شد و پسر می‌تواند پدر را از پا دربیاورد.

اخبار

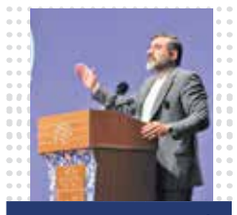

مأموریت انقلاب اسلامی فرهنگی، تمدنی است

وزیرفرهنگ و ارشاد اسلامی در دومین همایش ملی انقلاب اسلامی و افق تمدنی که روز گذشته برگزار شد، ضمن تبریک فرارسیدن دهه فجر، اظهار داشت: «انقلاب اسلامی ما انقلابی تمدنی و از جنس بعثت انبیاست و تحولی صرفاً سیاسی یا طبقه‌ای به شمار نمی‌رود.» محمدمهدی اسماعیلی اظهار داشت: «مهم‌ترین ویژگی انقلاب اسلامی ایران مردمی بودن و حضور مردم در عرصه‌های مختلف است که با حضور مردم در آنها، انقلاب ما با انقلاب فرانسه، انگلیس و روسیه قابل قیاس نیست، انقلاب اسلامی ایران به واسطه گذشته خود نظیری در مقایسه با سایر انقلاب‌های دنیا ندارد؛ شباهت‌هایی دارد اما منحصر به‌فرد است.» عضو شورای عالی انقلاب فرهنگی بیان کرد: «در دوره سوم زایش تمدنی قرار گرفته‌ایم؛ انقلاب اسلامی نتیجه حرکت بیش از صد ساله‌ای بوده که با پیروزی مکتب عقلی، اجتهادی و اصولی در حوزه شیعی غلبه پیدا کرده و از مرحوم وحید بهبهانی تا آیت‌الله بروجردی ادامه داشت که در وجود امام خمینی (ره) به قله خودش رسید و امام میراث‌دار چنین جایگاه تاریخی است.» عضو شورای عالی انقلاب فرهنگی با تأکید بر اینکه تمدن غرب از نفس افتاده است، گفت: مأموریت انقلاب اسلامی مأموریتی فرهنگی تمدنی است و ما باید از همه این ظرفیت‌ها استفاده کنیم.

رونمایی از «ایستگاه هشت»

فیلمبرداری فیلم کوتاه «ایستگاه هشت» به نویسندگی وکارگردانی علی اینانلو در تهران به پایان رسید. در خلاصه داستان این فیلم کوتاه آمده است، «ایستگاه هشت» داستان تقدیر انسان‌هایی است که نمی‌دانند کجا و چگونه به ایستگاه پایانی می‌رسند. محمدامین نبی‌اللهی، هورا سلیمانی، اسما کرمی و بردیا اینانلو بازیگران این فیلم کوتاه هستند.

امید بنکدار با «مافیای روباه‌ها» روی صحنه

امید بنکدار کارگردان سینما باگذشت پس از بیست وهفت سال، با نمایش «مافیای روباه‌ها» به عرصهٔ تئاتر بازمی‌گردد. این نمایش که بر اساس نوشته‌ای از جیمزآیوری وکوئنتین تارانتینو دراماتورژی شده، تجربه‌ای است در مرز میان سینما و تئاتر که به‌زودی در عمارت «نوفل لوشاتو» روی صحنه خواهد رفت.

روی خط جشنواره

انتشار جدول اجراهای سی‌ونهمین جشنواره موسیقی فجر

جدول اجراهای صحنه‌ای این دوره از جشنواره بر اساس اعلام دبیرخانه با حضور گروه‌های موسیقی در بخش‌های ردیف دستگاهی، نواحی، کلاسیک، بین‌الملل، ارکسترال، پاپ، کودک و نوجوان، بانوان و سرود با ۸۱ اجرا در ۷۲ سانس و با حضور گروه‌های بین‌المللی از کشورهای هندوستان، بلژیک، عراق، ارمنستان، افغانستان، ازبکستان، تاجیکستان و هلند به میزبانی پایتخت منتشر شد.

تالار وحدت، تالار رودکی، فرهنگسرای ارسباران، فرهنگسرای بهمن، سالن سوره حوزه هنری، سالن کوشک باغ هنر و سالن میلاد نمایشگاه بین‌المللی میزبان اجراهای این دوره از جشنواره هستند. سی‌ونهمین جشنواره بین‌المللی موسیقی فجر به همت دفتر موسیقی معاونت امور هنری وزارت فرهنگ و ارشاد اسلامی، توسط انجمن موسیقی ایران با همکاری بنیاد رودکی به دبیری رضا مهدوی از ۲۳ تا ۲۸ بهمن‌ماه امسال برگزار می‌شود.

اهدای «جایزه نیکوکاری» در جشنواره فیلم فجر

چهل و دومین جشنواره بین‌المللی فیلم فجر، امسال در بخش «تجلی اراده ملی» به بهترین اثر نیکوکاری جایزه اهدا می‌کند.

محمدحسین لطیفی (نویسنده و کارگردان سینما)، پوران درخشنده (نویسنده وکارگردان سینما)، مهدی تولسی (فعال اجتماعی و مدیر مرکز فرهنگ نیکوکاری خیر ماندگار) و مژده لواسانی (مجری و نویسنده) به عنوان هیأت داوران این جایزه نیکوکارانه معرفی شده‌اند. در بخش تجلی اراده ملی چهل‌ودومین جشنواره بین‌المللی فیلم فجر، ۱۵ تشکل و نهاد به اهدای جوایز ویژه می‌پردازند. آیین اهدای جوایز نهادها و تشکل‌ها به برگزیدگان بخش تجلی اراده ملی، در اواخر بهمن‌ماه سال جاری برگزار خواهد شد.

افتتاح جشنواره هنرهای تجسمی فجر در بوشهر

نمایشگاه «تجسم هنر» شانزدهمین جشنواره هنرهای تجسمی فجر در نگارخانه مجتمع فرهنگی و هنری ۹ دی بوشهر افتتاح شد.

به گفته عبدالرحیم افروغ، مدیرکل فرهنگ و ارشاد اسلامی استان، در این نمایشگاه ۴۰ اثر فاخر و ماندگار از ۹ هنرمند برجسته استان به مدت پنج روز در نگارخانه مجتمع فرهنگی و هنری ۹ دی در معرض دید عموم قرار گرفته است. نمایشگاه «تجسم هنر» استان بوشهر تا ۱۸ بهمن‌ماه سال جاری از ساعت ۱۰ الی ۱۲ و ۱۶ الی ۲۱ پذیرای هنردوستان است.

irannewspaper.ir

• سه شنبه ۱۷بهمن ۱۴۰۲ • سال سی‌ام • شماره ۸۳۹۸
• اذان ظهر ۱۲/۱۸ • اذان مغرب ۱۷/۵۵ • نیمه شب شرعی ۲۳/۳۵ • اذان صبح فردا ۵/۳۵ • طلوع آفتاب فردا ۷/۰۱

ایران

• **صاحب امتیاز:** خبرگزاری جمهوری اسلامی
• **مدیر مسئول:** محمدحسن روزی‌طلب
• **سردبیر:** حسام الدین برومند
• **معاون فنی:** محمدملاعلی‌اکبری
• **دبیران:** مصطفی عیوضی (سیاسی)
• مهدی مهرپور (اقتصادی)
• زرین رستمی وند (اجتماعی)
• بنفشه غلامی (جهان)
• لیدا فخری (اندیشه) • محمدرضا عزیزی (گزارش)
• زهرا کشوری (زیست‌بوم) • فرناز قلعه‌دار (حوادث)
• مهدی کلهرنژاد (اجرایی)
• حجت حکیمی (صفحه‌آرایی)
• محسن جانی‌پور (ویراستاری)
• ابوالفضل نسایی (عکس)

• **تلفن:** ۸۸۷۶۱۷۲۰ نمابر: ۸۸۷۶۱۲۵۴ ارتباط مردمی: ۸۸۷۶۹۰۷۵
• **پیامک:** ۳۰۰۰۴۵۱۲۱۳ روابط عمومی • **نشانی:** تهران خیابان خرمشهر، شماره ۲۰۸
• **صندوق پستی:** ۵۳۸۸-۱۵۸۷۵ • **امور مشترکین:** ۸۸۷۴۸۸۰۰
• **چاپ:** چاپخانه‌های همشهری، شرکت چاپ جام‌جم
• **سازمان آگهی‌های روزنامه ایران:** دارنده گواهینامه ایزو ۹۰۰۱ از شرکت NISCERT
• **پذیرش سازمان آگهی‌ها:** ۱۸۷۷(۰۲۱)
• **انتشارات مؤسسه فرهنگی مطبوعاتی ایران:** ۵-۸۸۵۴۸۸۹۲

شمس رسل محمد مرسل که در ازل
از ماسوی‌الله آمده ذات وی انتخاب
تابنده بُد ز روز ازل نور ذات او
با پرتو و تجلی بی پرده و نقاب

ملک الشعرای بهار

سخن روز

پیامبر خدا(ص) می فرمایند:
به یکدیگر هدیه دهید؛ زیرا هدیه، کینه ها را می‌برد.

الکافی: ج ۵ ص ۱۴۴ ح ۱۴

نگاره

عدالت در این دوران...

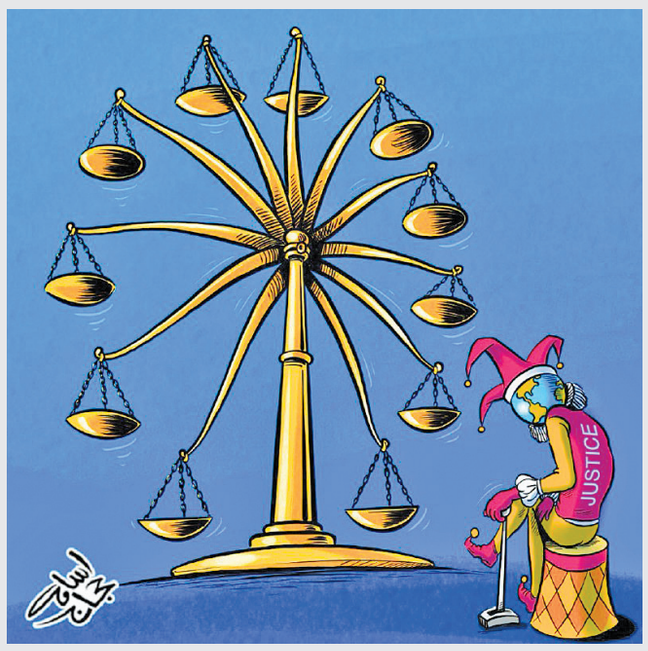

اسامه حجاج / نقاش و نگارگر

فضای مجازی

در جنگ خیبر چه گذشت؟

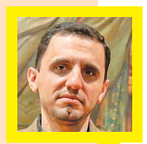

حسن روح‌الامین متنی از آیت‌الله سید محمدمهدی میرباقری را بازنشر کرده که به جنگ خیبر اشاره داشته و در توضیح آن آمده: «در جنگ خیبر همه رفتند و برگشتند و گفتند که فتح این قلعه اصلاً شدنی نیست. وقتی پیامبر اکرم(ص) در جنگ خیبر پرچم را به دست امیرالمؤمنین(ع) دادند که بروند قلعه را فتح کنند، امیرالمؤمنین رفتند و دری را که چندین نفر باز و بسته می‌کردند، با یک دست کندند و در را پل کرده و لشکر را جابه‌جا کردند و کار تمام شد. حضرت فرمود: «ماقَلَعتُ بابَ خَیبَرَ بِقُوه جَسَدانیه» یعنی من با قوه جسمانی‌ام این کار را نکردم؛ من تمام هستی و قوای خودم را گذاشتم که فرمان نبی‌اکرم زمین نماند.»

نوشته نسیم ادبی درباره آسمان غرب

نسیم ادبی، بازیگر سینما و تئاتر در تازه‌ترین پست خود تصویری از پوستر فیلم سینمایی «آسمان غرب» را منتشر کرده و در توضیح آن نوشته: «آسمان غرب، به کارگردانی محمد عسگری و تهیه‌کنندگی حبیب والی‌نژاد که در بخش سودای سیمرغ چهل و دومین جشنواره بین‌المللی فیلم فجر حضور دارد، روز چهارشنبه ۱۸ بهمن در سانس اول سینمای رسانه به نمایش درمی‌آید. «آسمان غرب» گوشه‌ای از ایستادگی و دلاورمردی‌های خلبان قهرمان شهید علی‌اکبر شیرودی را در التهابات یک ماه نخست جنگ در غرب کشور روایت می‌کند. میلاد کی‌مرام، امیرحسین آرمان، نادر فلاح، آرمین رحیمیان، کریم امینی، روح‌الله زمانی، محمدرضا صولتی، احسان عباسی، صفر محمدی، راهله لطفی، احسان صاحب‌الزمانی و یوسف فروتن ازجمله هنرمندانی هستند که در این فیلم سینمایی به ایفای نقش می‌پردازند. نسیم ادبی نیز ازجمله هنرمندان حاضر در این فیلم سینمایی است.

مجموعه کتاب تازه مژگان کلهر

مژگان کلهر، نویسنده و مترجم ادبیات کودک و نوجوان با انتشار تصاویری از مجموعه کتاب تازه‌اش نوشته: «مجموعه بیا بغلم، همراه با دسته‌گلی زیبا و شیرینی از راه رسید. ممنون از انتشارات افق که با این کار شیرینی چاپ کتاب‌های جدید را دوچندان می‌کند. این کتاب‌ها را می‌توانید با کوچولویتان بخوانید و بازی کنید و بغلش کنید و باهم بخندید.» مژگان کلهر ویراستار، نویسنده و مترجم ادبیات کودک و نوجوان است. وی در رشته مترجمی زبان انگلیسی، تحصیل کرده و از سال‌ها قبل قدم به عرصه کتاب گذاشته است، کلهر علاوه بر تألیف در حوزه ادبیات کودک و نوجوان ترجمه چند رمان را هم برای نوجوانان در کارنامه‌اش دارد.

خبر وحید خضاب درباره آثار تازه‌اش

وحید خضاب، شاعر و مترجم زبان‌های عربی و انگلیسی یکی از مطالب اخیر صفحه انتشارات سوره مهر را در استوری خود به اشتراک گذاشته است؛ این پست درباره یکی از کتاب‌هایی است که خضاب نوشته و در دسترس علاقه‌مندان قرار گرفته است؛ او در همین رابطه چند سطری نوشته که در آن آمده: «کتاب مروری بر تاریخچه و تفکرات سازمان مجاهدین خلق اولین کتابی بود که نوشتم. تقریباً ۱۰ سال قبل. ان‌شاءالله در سال آینده مجدداً دو کتاب درباره مجاهدین خلق خواهم داشت: تاریخ مصور مجاهدین از تأسیس تاکنون.» در توضیحات مندرج در صفحه انتشارات سوره مهر هم آمده: «خاطرات انقلاب اسلامی را که ورق می‌زنیم، ردی از مجاهدین خلق در بسیاری از وقایع و اتفاقات آن روزها وجود دارد. به بهانه دهه فجر به سراغ کتاب‌هایی رفتیم که از این سازمان و جناياتش بیشتر می‌گوید، آن هم از زبان افرادی که تا دل این سازمان و اردوگاه اشرف پیش رفتند.»

دردانه نگین انگشتری فرهنگ و هنر ایران زمین

شبنم مقدمی با انتشار عکسی از استاد علی نصیریان به بهانه تولد ۸۹ سالگی این هنرمند بزرگ در صفحه اینستاگرام خود نوشته است: «میلادتان خجسته عالیجناب نصیریان بسیار عزیز... سایه‌تان مستدام آقا که زیر سایه بلند شما می‌شود قد کشید، می‌شود آموخت و به گرد پایتان رسید... بمانید برایمان آقا، دردانه نگین انگشتری فرهنگ و هنر ایران زمین، پروردگار مهربانی‌ها حافظتان باد. تولدتان مبارک ما و همه ایران.»

نقل قول

جنگ و هنر، متضاد یکدیگرند

هنر صلح است. هر انسانی منحصربه‌فرد است و درعین‌حال مانند دیگری است. یک هنر خوب، به روش شگفت‌انگیز خود موفق می‌شود چیزهای کاملاً منحصربه‌فرد را با این جهان ترکیب کند. به ما این امکان را می‌دهد که بفهمیم چه چیزی متفاوت است - ممکن است بگویید چه چیزی خارجی یا غیرعادی است. هنر با این کار، مرزهای بین زبان‌ها، مناطق جغرافیایی و کشورها را می‌شکند. این نه‌تنها ویژگی‌های فردی هر کس، بلکه به تعبیری دیگر، ویژگی‌های فردی هر گروه از مردم یا ملتی را گردهم می‌آورد. تمام هنرهای خوب، ذاتاً حول یک چیز می‌چرخند: گرفتن چیزهای کاملاً منحصربه‌فرد و کاملاً خاص و جهانی کردن‌شان؛ یکی کردن یک چیز خاص با جهان از طریق بیان هنرمندانه آن؛ نه حذف ویژگی آن، بلکه تأکید بر این ویژگی و اجازه دادن به آنچه بیگانه و ناآشناست که به‌وضوح بدرخشد. جنگ و هنر متضاد یکدیگرند، همان‌طور که جنگ و صلح متضاد یکدیگرند، به همین سادگی. هنر صلح است.

پیام یون فوسه (نویسنده و نمایشنامه‌نویس نروژی)
برای روز جهانی تئاتر

یادداشت

محسن نفر
آهنگساز، موسیقیدان و نوازنده تار

موسیقی، پژواک حق-(۱)

جهان طنین صدای اوست

خشک سیم و خشک چوب و خشک پوست
از کجا می‌آید این آوای دوست!

اصل در موسیقی، صداست و صدا، پژواک باطن است. اصلاً کل عالم پژواک است. طنین صدای او. اگر ندایی کنی صدایی به تو بازگشت می‌کند. صدای توست که از زبان دیگری (آن) به تو باز می‌گردد! عالم صدایی است که طنین ندای اوست.

ما چو نائیم و نوا در ما زتوست
ما چو کوهیم و صدا درما زتوست

پس این طنین خوش‌آهنگ، انعکاس ندای خوشِ حق است. اصل عالم پژواک است؛ پژواک، بازگشت صداست. عالم طنین اوست، زمزمه حق است. نغمه حق حق زن عالم، از اوست. «سبح لله مافی السماوات والارض». همه او را واگویه می‌کنند، همه او را تکرار می‌کنند، همه آغاز و انجام از اوست. پس یک صدا در عالم بیش نیست و آن ندای حق است. همه موجودات، آن را صدا می‌کنند.

هرکس به طریقی صفت حمد تو گوید
بلبل به غزلخوانی و قمری به ترانه

پس خشک چوب، پژواک صدا می‌کند. پژواک چه ندایی؟ ندای نوازنده‌اش. ساز، یارصمیمی است که به میزان ملاطفت ومراحمت، طنین می‌افکند. هر قدر ملاطفت و مراحمت بیشتر، طنینش بلندتر. نغمه زیبا، زیبایی درون نوازنده است! هر قدر نوازنده فکر و روحش زیباتر، نغمه‌اش زیباتر و ساز، تنها آن را منعکس می‌کند! ساز خوش لحن، صدای خوشِ روح و نفس نوازنده‌اش را طنین می‌اندازد. آنکه صدای درونش خوش‌نوا نیست، سازش به دل نمی‌نشیند و هر قدر هم اگر نغمه‌ای زیبا نوازد! چگونه می‌توان نغمه‌ای زیبا را ناخوش نواخت؟! آنگونه که اگر نغمه درونت زیبا نباشد. درون، نغمه‌ای به غیر نغمه معروف دارد؟! درون، نغمه‌سرایی دارد که همه نغمات را او زمزمه می‌کند و با زمزمه او، دستان نوازنده ارائه‌اش می‌دهد! نوازنده، تنها نغمه درون را پژواک می‌دهد. بیش از آنکه بنوازد، می‌نیوشد نغمه‌ای را که درونش ساز می‌کند، ساز درون، نغمه‌سرایی می‌کند. چه نغمه‌ای را می‌سراید؟ نغمه وصف یار را. هر قدر که یار را مشاهده کرده باشد، او را می‌سراید. سرایشش، به میزان مشاهدتش است. هر قدر صمیمی‌تر باشد، یار را بهتر می‌سراید. سرایشش، طنین صمیمیتش است. آهنگ زیبا، وصف زیبایی اوست. میزان زیبایی، میزان صمیمیت با اوست. صمیمیت، راهیابی به آستانه اوست. راهیابی، دلیل تقرب است. تقرب، شرط و شروط دارد. شرط اول، پرهیز از هر آن چیزی است که خلاف مسیر تقرب است. خلاف تقرب، خلاف اوست. خلاف او، خلاف زیبایی است. هر نغمه نازیبا، نغمه خلاف تقرب، خلاف شرط و شروط و خلاف اوست. چگونه موسیقیدان زیبا می‌نوازد؟ آنگاه که خلاف او و مسیرش، نباشد.

زیبایی، مسیر مختوم به اوست. هر چیز زیبا، پژواک اوست و نغمه زیبا، پژواک ندای اوست. هرچه زیباتر، مقرب‌تر و صمیمی‌تر و مطابق‌تر با شروط اوست. موسیقی، پژواک اوست. اگر مقرب و صمیمی با او باشد، اگر درون موسیقیدان، نغمه‌های زیبا بسراید، موسیقی، پژواک او می‌شود.

پس باطن (روح و نفس) نوازنده پژواک است و نوازنده هم پژواک درونش است! پژواک حق، مقرب و صمیمی و راه یافته به درگاه حق است. در غیر این صورت، دیگر پژواک حق نیست. پژواک است ولی ناحق! پژواک ناحقی است که ناحق را طنین اندازد. اصلاً عالم، حق است، زیرا پژواک حق است، اما اگر او را نبینی و غیر را ببینی، همان را پژواک می‌کنی؟ مگر می‌شود او را ندید؟

همه جا او و رد او و سایه اوست. آری چنین است! اما اگر به آن اقرار و اعتراف کنی. اگر چنین نکنی، غیر او را به جایش می‌نشانی. البته او که در جای خود محکم و استوار است. نمی‌توانی حرکتش دهی. اصلاً شریکی ندارد که در و بر جایش نشیند! آری. ولی تو در ذهن و درون خود چنین می‌کنی. در واقعیت چنان نیست ولی در خیالت چنین می‌خواهی. اگر چنین شود، نغمه جانشین را واگویه می‌کنی. نغمه جانشین هم دیگر نغمه حقیقی نیست. نغمه غیرحقیقی، نغمه دروغی است.

نغمه دروغی اگر زیبا باشد، مسروقه است و اگر زشت باشد، ابداع ناموزون وناهنجار است. پس موسیقیدان یا ۱- نغمه حقیقی می نوازد ۲- یا نغمه دروغی می‌نوازد ۳- یا نغمه ناموزون و ناهنجار. راجع به نخستین، سخن، مختصر رفت ولی راجع به موخر و واپسین می‌گوییم که نغمه دروغین، نغمه‌ای است که از حق سرقت شده است. زیبایی فقط از آن حق است و اصلاً هر چیز حقی (درست و حقیقی)، از حق است؛ (حضرت باری‌تعالی). هنرهم که جاذب است. به جذبه زیبایی است. هنر، یعنی رساندن زیبایی؛ یا زیبایی سیرت (حکمت) یا زیبایی صورت (رشته‌های هنری). اگر زیبایی از هنر ستانده شود دیگر هنر نیست، زیرا علت جاذبیت هنر، زیبایی است.

اصلاً هنر، رسانه زیبایی است. رسانه‌ای که رسانای زیبایی است. حال هنر دروغین، یعنی هنری که زیبایی در آن هست ولی صاحبش را به دروغ، حق می‌خوانند؛ غیر حق را به جای حق می‌رسانند. رسانای ناحق است. همه زیبایی‌ها از حق است. موسیقی زیبا، پژواک حق است. ولی به دروغ، صاحب زیبایی را غیر او می‌نامند. موسیقی دروغی، وصف ناحق است. اوصاف حق را برای ناحق طنین می‌کنند.

> **اصلاً هنر، رسانه زیبایی است. رسانه‌ای که رسانای زیبایی است. حال هنر دروغین، یعنی هنری که زیبایی در آن هست ولی صاحبش را به دروغ، حق می‌خوانند؛ غیر حق را به جای حق می‌رسانند. رسانای ناحق است. همه زیبایی‌ها از حق است. موسیقی زیبا، پژواک حق است**

تلنگر

قدرتِ ضعف‌ها

حمیدرضا صمدی
کارآفرین

بزرگ‌زاده‌ای، کوتاه‌قد بود. برادران، تمسخرش می‌کردند و خفیف‌اش می‌شمردند. پدر نیز به واسطه کوتاه‌قدی و تن نحیف‌اش، مهری بر او نداشت. روزی نزاعی با دشمن سر گرفت. پسر کوتاه‌قد و نحیف، در میدان جنگ حاضر شد و بر دشمن یورش برد و آنان را فراری داد.

پدر نیز اشتباهش را با محبت بسیار و دادن جایگاه والا به او، جبران کرد و پسر، امیر گرانپایه‌ای شد. این ماجرا، من را یاد خانواده‌ای انداخت که سال‌ها پیش می‌شناختم‌شان. پرجمعیت بودند. پدر بر اثر فشار مشکلات مالی، درگذشت. مادر هم، بی‌مهری طلبکاران را تاب نیاورد و پس از مدتی کوتاه، چشم از دنیا فرو بست.

پسر ارشد خانواده، دچار فلج اطفال بود و سال‌ها، خانه‌نشین. کمتر بیرون می‌آمد. آنها، به‌سختی نان برای خوردن داشتند اما صدقه قبول نمی‌کردند. پسر ارشد، در حالی که با دشواری می‌توانست حرکت کند، به اعتبار چند دوست و آشنا، یک کارگاه تولید پوشاک در حیاط کوچک خانه‌شان راه انداخت. خواهرها و برادرها را مشغول به کار کرد. روز و شب، خود را به آب و آتش می‌زد تا تولیداتشان را به فروش برساند. یک شب، همسایه‌ها، متوجه صدای گریه دسته‌جمعی آن خانواده شدند.

شکست خورده بودند و بدهی‌شان، چندبرابر شده بود. همسایه‌ها، صدقه‌ها و کمک‌هایشان را یک‌کاسه کردند و برای آن خانواده بردند. باز هم قبول نکردند. صبح فردا، فرزند ارشد، به واسطه یک وام، کسب و کار جدیدی راه انداخته بود! آنچه فقط و فقط از این خانواده می‌دیدیم، شجاعت و امید بود و البته خستگی‌ناپذیری. شنیده‌ام، در عرصه حمل و نقل، فعالیت می‌کنند و چندین شعبه در پایتخت و استان‌های اطراف دارند و چندین و چند خانواده را حمایت همه‌جانبه می‌کنند. طبیعت و تاریخ، یک درس مشترک و بسیار بزرگ به ما انسان‌ها می‌دهند؛ پیشرفت از نقطه ضعف‌های ما شروع می‌شود. من بارها در عرصه کارآفرینی، شاهد بروز و ظهور این واقعیت بزرگ بوده‌ام و همچنان نیز، هستم.

بنابراین می‌توانم با قاطعیت به ناامیدها، خسته‌ها، شکست‌خورده‌ها، به بن‌بست‌رسیده‌ها و بی‌انگیزه‌ها بگویم که اگر به‌دنبال راه خوب برای موفقیت می‌گردید، به سراغ ضعف‌های خودتان و نقص‌های موجود در اطراف‌تان بروید. به تضادهایی که روزگار ایجاد می‌کند، توجه کنید. او در ریاضی ضعف دارد، اما یک ریاضیدان بزرگ درون‌اش نهفته است. او که ضعیف‌الجثه است، یک قهرمان المپیک را آماده پرورش دارد.

کسی که چشم‌هایش ضعیف است، می‌تواند یک منجم بزرگ شود.

آن دیگری که در برابر آیینه هم از خود خجالت می‌کشد، ظرفیت تبدیل‌شدن به یک سخنران بزرگ را دارد. همه این تبدیل‌ها، به همان عواملی که می‌دانیم نیاز دارند؛ شجاعت، امید، پایداری و خستگی ناپذیری. اگر این ویژگی‌ها را در خود دارید، ضعف‌هایتان را بشناسید و بر آنها تمرکز و غلبه کنید. بزودی شما خالق یک موفقیت بزرگ و متفاوت خواهید بود.

> **بنابراین می‌توانم با قاطعیت به ناامیدها، خسته‌ها، شکست خورده‌ها، به بن‌بست رسیده‌ها و بی‌انگیزه‌ها بگویم که اگر به‌دنبال راه خوب برای موفقیت می‌گردید، به سراغ ضعف‌های خودتان و نقص‌های موجود در اطراف‌تان بروید**

عکس نو شت

کوه نمکی «جاشک» با وسعت ۳ هزار و ۵۷۶ هکتار یکی از منحصربه فرد ترین جاذبه‌های گردشگری ایران در مرز شهرستان دشتی و دیر از توابع استان بوشهر واقع شده است. همانطور که از نام این کوه مشخص است در این منطقه نمک فراوانی یافت می‌شود. درخشش نمک در میان پرتوهای خورشید و انعکاس آن منظره‌ای بی‌نظیر ایجاد می‌کند و هر ساله گردشگران زیادی به دیدن آن می‌روند.

عکس: ایرنا