ایران

• دوشنبه، ۱۸ دی ۱۴۰۲
• ۲۵ جمادی‌الثانی ۱۴۴۵
• سال بیست و نهم
• شماره ۸۳۷۴
• ۲۴ صفحه
• قیمت در سراسر کشور: ۵۰۰۰ تومان

Iran Newspaper
ISSN1027-1449
Keytitle: IRAN (Tehran)
irannewspaper.ir

آغاز شانزدهمین جشنواره موسیقی نواحی با یاد و احترام شهدای کرمان

طنین رنگین کمان موسیقی اقوام ایران در پایتخت

برای حفظ موسیقی اقوام ایران بایستی اصالت سازها را نگاه داریم و نوع نواختن آن نباید به گونه‌ای باشد که از اصالت خود دور شود.

۲۳

نگاهی به برنامه‌سازی تلویزیونی در ژانر ماجراجویی از قالب ریلیتی شو در گفت‌وگو با یک تهیه‌کننده

وقتی ۸۰ درصد برنامه‌های تلویزیون از تولیدات نمایشی گرفته تا برنامه‌های ترکیبی در تهران تولید می‌شود، اینکه ما اتفاقاً برعکس، ۸۰ درصد برنامه‌هایمان را در خارج تهران تولید می‌کنیم، به طور طبیعی ارزش افزوده‌ای را ایجاد می‌کند.

۲۲

«ایران» رایزنی‌های دیپلماتیک وزرای خارجه انگلیس و فرانسه با وزیر امور خارجه کشورمان را بررسی می‌کند

نگرانی اروپا از پاسخ سخت تهران به تروریست‌ها

واشنگتن پست: مقامات دولت بایدن به طور خصوصی به رهبران اسرائیل درباره ورود به درگیری مستقیم با حزب‌الله هشدار داده‌اند

۶

Getty Images

شهادت مظلومانه خبرنگاران

وائل الدحدوح، خبرنگار الجزیره که دیروز پسر خبرنگارش به شهادت رسید پیش از این نیز تعدادی از اعضای خانواده خود از جمله همسر، پسر، دختر و نوه اش را در بمباران‌های اسرائیلی از دست داده بود.

موج اعتراض‌ها به کابینه نتانیاهو، سرزمین‌های اشغالی و شهرهای بزرگ جهان را فرا گرفت

طغیان از درون فشار از بیرون

با تداوم کشتار و جنایات در نوار غزه و عدم دستیابی به موفقیت و دستاوردی قابل اتکا برای نتانیاهو، عملاً فضا به سمتی سوق داده شده است که شهرک‌نشینان به‌دنبال تعیین‌تکلیف نهایی بی‌بی باشند. در همین ارتباط منابع عبری از تظاهرات گسترده شهرک‌نشینان علیه نتانیاهو و درخواست تلاش برای آزادی فوری اسرای صهیونیست در غزه خبر دادند. به گزارش ایسنا، هزاران نفر از ساکنان سرزمین‌های اشغالی از جمله خانواده‌های اسرای صهیونیست در غزه عصر شنبه و به دنبال ادامه حملات ارتش رژیم صهیونیستی به این باریکه در سایه بی‌اعتنایی به توافق تبادل اسرا با حماس، به خیابان‌های تل‌آویو آمدند.

یک مقام رژیم صهیونیستی اعتراف کرد

حزب‌الله ما را به عصر حجر بازگرداند

یک مقام رژیم صهیونیستی به قدرت حزب‌الله اذعان کرد و شکست اسرائیل مقابل آن را محتمل دانست.
به گزارش ایرنا به نقل از خبرگزاری سما، ایتان دیویدی رئیس شهرک صهیونیست‌نشین «موشاف مرگلیوت» در شمال فلسطین اشغالی گفت که یوآو گالانت وزیر جنگ رژیم صهیونیستی وعده داد که لبنان را به عصر حجر بازخواهد گرداند اما در واقعیت این حزب‌الله است که ما را به عصر حجر بازگردانده است.

با بالا گرفتن اختلافات داخلی درمیان مقامات سیاسی اسرائیل

نشست کابینه نتانیاهو بایکوت شد

روزنامه صهیونیستی «یدیعوت آحارونوت» اخیراً درباره اختلافات بین اعضای تندرو و میانه رو کابینه رژیم صهیونیستی نوشته بود: اکنون دو کابینه جدا و مستقل در اسرائیل وجود دارد؛ کابینه «بزالل اسموتریچ» - «ایتامار بن گویر» (وزرای دارایی و امنیت داخلی) و کابینه «بنی گانتس- گادی آیزنکوت» (وزیر پیشین جنگ و رئیس پیشین ستاد مشترک ارتش) که هر یک از این کابینه‌ها برنامه‌ها، اولویت‌ها و اهداف ویژه خود را دارند.

حاج خلیل حمدان عضو هیأت رئیسه جنبش امل در گفت‌وگو با «ایران»:

حماس در برابر توطئه اسرائیلی پیشدستانه عمل کرد

رژیم صهیونیستی زندگی در کرانه باختری و نوار غزه را فلج کرده است. در حقیقت به دنبال یک طرح بزرگ به منظور پایان دادن به مسأله فلسطین است. به همین جهت قصد تبعید ساکنان نوار غزه به سینا و ساکنان کرانه باختری به اردن را دارد. بنابراین آنچه که در این روزها اتفاق افتاده نه یک اتفاق امنیتی یا گذرا بلکه، طرح کاملی است که ایالات متحده با موافقت اروپا و همراهی تعدادی از کشورهای عربی در حال اجرای آن است.

۳ ۴ ۵ ۲۰

تیترهای امروز

در جلسه هیأت دولت مطرح شد

دستور رئیس جمهور برای رسیدگی فوری به امور خانواده شهدای کرمان

تعداد شهدای حادثه تروریستی گلزار شهدای کرمان به ۹۲ نفر رسید

۲

ستاد انتخابات وزارت کشور از پیش‌بینی‌ها برای تسهیل فرایندهای رأی گیری خبر داد

افزایش شاخص رقابت در انتخابات مجلس نسبت به دوره گذشته

۲

جذب گردشگران فرهنگی یک کشور پرجمعیت

نمایشگاه یک ساله «شکوه ایران باستان» با ۲۱۱ شیء فرهنگی- تاریخی در چین برگزار می شود

۱۹

معاون پیشگیری از وقوع جرم قوه قضائیه :

اسناد عادی زمینه وقوع بسیاری از جرائم را فراهم می کند

۱۷

سخنگوی کمیسیون تلفیق لایحه بودجه خبر داد

موافقت کمیسیون تلفیق با افزایش یک درصد مالیات بر ارزش افزوده

۹

خبر

نامه سردار قاآنی به هنیه:

برادران شهید العاروری کابوس صهیونیست‌ها می‌شوند

سردار قاآنی فرمانده نیروی قدس سپاه پاسداران شهادت صالح العاروری را به اسماعیل هنیه رئیس دفتر سیاسی حماس تبریک و تسلیت گفت و تأکید کرد برادران شهید العاروری به کابوس این رژیم کودک کش تبدیل می شوند.
سردار قاآنی فرمانده نیروی قدس سپاه در نامه‌ای به اسماعیل هنیه رئیس دفتر سیاسی حماس شهادت صالح العاروری را تبریک و تسلیت گفت. سردار قاآنی در این نامه تأکید کرده است که جهان شاهد خواهد بود که چگونه برادران شهید العاروری به کابوس این رژیم کودک‌کش تبدیل می‌شوند.
به گزارش فارس، وی اضافه کرده است: العاروری به شهادت رسید و در پرونده درخشان او انتفاضه اول، انتفاضه الاقصی و انتفاضه بیت المقدس وجود داشت. سردار قاآنی تأکید کرده که دشمن با ترور فرماندهان مقاومت به دنبال کاهش شکست سنگین خود در غزه و کرانه باختری است.

اخبار

در جلسه هیأت دولت مطرح شد

دستور رئیس جمهور برای رسیدگی فوری به امور خانواده شهدای کرمان

رئیس جمهور در جلسه روز گذشته هیأت دولت، ضمن تسلیت مجدد به خانواده شهدای جنایت تروریستی در گلزار شهدای کرمان، از مسئولان مربوطه خواست پیگیر امور مربوط به خانواده شهدای این جنایت باشند.
آیت‌الله رئیسی همچنین به شهادت رسیدن دو نفر از نزدیکان معاون حقوقی رئیس جمهور در جنایت تروریستی کرمان را به وی و اعضای خانواده آنان تسلیت گفت.
رئیس جمهور در ادامه با اشاره به استقبال گرم و پرشور مردم زنجان از سفر دولت مردمی، از زمان‌شناسی، تعهد و پایبندی مردم این استان به آرمان‌های انقلاب و نظام جمهوری اسلامی و رهبری معظم انقلاب اسلامی قدردانی کرد.
در ادامه جلسه، رئیس سازمان برنامه و بودجه با اشاره به گزارش مرکز آمار از تداوم روند کاهشی قیمت مسکن در تهران، از کاهش ۲٫۹ درصدی قیمت مسکن در آذرماه خبر داد و گفت: این آمار گواهی بر مؤثر بودن سیاست ثبات اقتصادی دولت در بخش مسکن است.
وزیر امور خارجه هم در گزارشی از آخرین تحولات در غزه گفت: در بیش از ۹۰ روز گذشته هیچ‌یک از اهداف اشغالگرانه رژیم صهیونیستی در از بین بردن حماس یا حتی خلع سلاح و رها کردن اسرای در اختیار گروه‌های فلسطینی محقق نشده، لذا صهیونیست‌ها به محیط بیرونی روی آورده و تلاش کردند با ترور «صالح العاروری» در بیروت، به اصطلاح پیروزی ساختگی برای خود رقم بزنند.
حسین امیرعبداللهیان اظهار کرد: امروز علاوه بر بروز اختلاف در درون کابینه رژیم صهیونیستی، در درون امریکا نیز اختلاف نظرهایی درباره نحوه حمایت از جنگ بروز کرده و موضوعاتی چون خطای کاخ سفید در همراهی کامل با رژیم صهیونیستی مطرح شده است.
وزیر امور خارجه با بیان اینکه جمهوری اسلامی ایران همواره بر امنیت پایدار در منطقه تأکید دارد، تصریح کرد: از نظر جمهوری اسلامی ایران ضرورت توقف جنایات جنگی علیه غزه، بازگشایی معابر ارسال کمک‌های انسانی، توقف کوچ اجباری و تعیین آینده غزه به دست فلسطینی‌ها و با روش دموکراتیک، از ملزومات بازگشت آرامش به منطقه است.

رئیس مجلس در تبیین حادثه تروریستی کرمان:

کشتار افراد بی‌گناه ناشی از فکرپلید امریکایی - صهیونیستی است

محمدباقر قالیباف در نخستین نشست علنی مجلس شورای اسلامی پس از حادثه تروریستی کرمان در نطق پیش از دستور، کشتار افراد بی‌گناه را ناشی از یک فکر پلید امریکایی – صهیونیستی دانست و تأکید کرد: کشتار بی‌گناهان و افراد عادی، امضای مشترکی است که پای عملیات‌های گروه‌های تکفیری در منطقه، رژیم صهیونیستی در غزه، ایالات متحده امریکا در عراق و افغانستان و سایر کشورهای جهان است.
رئیس مجلس شورای اسلامی با تأکید بر اینکه دستگاه‌های مسئول در پیاده‌سازی فرمان رهبر معظم انقلاب مبنی بر سرکوب و مجازات عادلانه عاملان و آمران این فاجعه اقدام کنند، از کمیسیون امنیت ملی مجلس خواست زوایای این فاجعه را بررسی و گزارش آن را به مجلس شورای اسلامی ارائه کند.
در ادامه جلسه دیروز مجلس و در جریان بررسی دستور کار آن نمایندگان به بانک مرکزی اجازه دادند تا درباره پیگیری حقوقی و استرداد مطالبات خود از بانک‌های کشور بحرین و مطالبه خسارات ناشی از آن به عنوان سرمایه‌گذار اقدامات لازم را انجام دهد. وکلای ملت همچنین با کلیات طرح تأسیس سازمان حفاظت و اطلاعات قوه قضائیه به صورت دوشوری موافقت کردند.

تأکید معاون اول رئیس جمهور بر مدیریت دقیق منابع آب

جلسه بررسی طرح‌های اضطراری آبرسانی به ریاست معاون اول رئیس جمهور برگزار شد.
محمد مخبر معاون اول رئیس جمهور در این جلسه از مدیریت منابع آب به عنوان یک امر ضروری و مهم بویژه در شرایط خشکسالی کشور یاد کرد و گفت: وزارت نیرو باید با توجه به میزان اندک بارش‌ها، مدیریت منابع آب و نظارت بر نحوه مصرف در بخش‌های صنعت، کشاورزی و خانگی را به عنوان یک مأموریت مهم در دستور کار داشته باشد.
معاون اول رئیس جمهور اظهار داشت: کم آبی مشکلی نیست که بتوان به سادگی از کنار آن عبور کرد و پیامدهای آن را نادیده گرفت؛ از این رو باید برای مدیریت منابع آب و تأمین آب پایدار، برنامه‌ریزی دقیقی داشته باشیم تا در فصل تابستان و پیک مصرف دچار مشکل نشویم.
در این جلسه وزیر نیرو گزارشی از وضعیت آب سال جاری و طرح‌های اضطراری تأمین آب شرب ارائه کرد و پس از بحث و بررسی تصمیمات لازم برای تأمین منابع مالی مورد نیاز اجرای این طرح‌های اضطراری اتخاذ شد. در این نشست که رئیس سازمان برنامه و بودجه نیز حضور داشت، گزارشی از آخرین اقدامات انجام شده در راستای تأمین آب برخی مناطق و شهرها از جمله استان سیستان و بلوچستان و زاهدان ارائه شد که حفر و تجهیز بیش از ۱۰۰ حلقه چاه، احداث بیش از ۷۰ کیلومتر خط لوله آبرسانی و نصب ایستگاه‌های پمپاژ از جمله این اقدامات بود.

عکس: AP

مقامات قضایی استان کرمان از دستگیری ۲۳ عنصر داعشی خبر دادند

خنثی‌سازی نقشه بمب‌گذاری‌های وسیع در ایران

تعداد شهدای حادثه تروریستی گلزار شهدای کرمان به ۹۲ نفر رسید

گزارش

گروه سیاسی

روز گذشته، با گذر ۴ روز از حمله تروریستی در گلزار شهدای کرمان، جزئیات تازه‌ای از این رویداد جنایت‌بار منتشر شد. دادستان کرمان از دستگیری ۲۳ نفر مرتبط با این جنایت تروریستی و کشف ۱۶ بمب قبل از مراسم خبرداد. رئیس سازمان قضایی نیروهای مسلح کرمان هم گفت که قرار بود ۶۴ بمب در مراسم سالگرد شهید سلیمانی منفجر شود، ضمن اینکه تروریست‌ها برای انفجارهای انتحاری در مراسم تشییع شهدا نیز برنامه‌ریزی کرده بودند. به این ترتیب، براساس اطلاعاتی که مقام‌های قضایی استان مطرح کرده‌اند، مشخص می‌شود که تروریست‌ها برنامه‌های وسیع‌تری برای جنایت‌های بیشتر داشته‌اند که نه تنها در روز حادثه متوقف نمی‌شد، بلکه نقشه‌های شومی برای سراسر ایران داشتند. بنا به گفته این مسئولان، این برنامه‌ها با تلاش‌های امنیتی و اطلاعاتی خنثی شد؛ برنامه‌هایی که می‌توانست خسارت‌های بیشتری برای کشور به همراه داشته باشد.

افزایش تعداد شهدا به ۹۲ شهید

روز گذشته با شهادت دو مجروح دیگر حادثه تروریستی گلزار شهدای کرمان، تعداد شهدا به ۹۲ نفر رسید. یکی از مجروحان که به خیل شهدا پیوست، سیده صغری حسینی فرد اهل شهرستان مهر در استان فارس است. دیگر شهید این حادثه، فاطمه دهقان، دختر برادر محمد دهقان، معاون حقوقی رئیس جمهور است که براثر مرگ مغزی ناشی از موج انفجار به شهادت رسید. روز گذشته با رضایت خانواده، اعضای بدن این شهیده به چهار بیمار نیازمند اهدا شد. شهیده فاطمه دهقان به همراه دختر ۲ ساله‌اش زهرا ممتحن و مادرش، مریم قوچانی غروی ساکن مشهد مقدس، همسر غلامحسین دهقان برادر بزرگ معاون حقوقی رئیس جمهور، از مشهد به زیارت مزار شهید سلیمانی آمده بودند. مادربزرگ، در لحظه انفجار به شهادت رسید، زهرا ممتحن، نوه ۲ ساله خانواده دهقان و دختر شهیده فاطمه دهقان، روز گذشته در بخش عادی بیمارستان شهید باهنر بستری شد. وی که با مادر و مادربزرگش از مشهد به کرمان آمده بود، حالا باید بدون آنان به مشهد بازگردد. همچنین صبح دیروز سیدمحمد صابری، رئیس اورژانس کرمان به «ایرنا» اعلام کرد که تا ساعت ۶ یکشنبه شمار کل مجروحان حادثه تروریستی بستری در بیمارستان‌های این شهر به ۷۴ نفر رسید و بقیه ترخیص شدند. وی با بیان اینکه آمار کل مجروحان ابتدا ۲۸۴ نفر بوده است، اظهارکرد: ۲۵ مجروح در بخش مراقبت‌های ویژه بستری بوده و پنج نفر نیز به دستگاه وصل هستند.

کشف ۱۶ بمب

دادستان کرمان جزئیاتی از بازداشت‌ها و کشفیات مرتبط با حادثه تروریستی اخیر در گلزار شهدای کرمان مطرح کرد که نشان دهنده برنامه‌ریزی‌های گسترده دشمنان برای ترورهای بیشتر بوده است.
مهدی بخشی با اشاره به کشفیات صورت گرفته قبل از مراسم چهارمین سالگرد شهادت سردار سلیمانی تصریح کرد: ۱۶ بمب در استان کرمان کشف شده که قدرت انفجار هر کدام از آنها از جلیقه‌های عامل انتحاری بیشتر بود. وی با اشاره به ناتوانی تروریست‌ها در کارگذاری مواد منفجره در گلزار شهدا، اعلام کرد: ۲۳ عنصر داعشی آماده عملیات انتحاری در استان کرمان در ماه‌های اخیر دستگیر شدند. دادستان کرمان با بیان اینکه پس از حادثه تروریستی در گلزار شهدا، در کمترین زمان ممکن، محلی که جلیقه‌های انتحاری ساخته شده بود در حاشیه شهر کرمان کشف شد، اضافه کرد: تروریست‌ها قصد داشتند در مراسم تشییع شهدا نیز از این جلیقه‌ها استفاده و عملیات تروریستی دیگری را انجام دهند، اما از این عملیات جلوگیری شد. وی ادامه داد: ۲ عامل انتحاری که قصد عملیات در آیین تشییع شهدا را داشتند هم قبل از مراسم شناسایی و تعیین‌تکلیف اطلاعاتی شده‌اند. به گفته بخشی، داعش در بیانیه دوم خود اعلام کرده بود که قصد اجرای اقدامات دیگری را دارد، اما با اقتدار نیروهای امنیتی شکست خوردند.
وی در واکنش به پرسش‌ها درباره نحوه تأمین امنیت این مراسم، با بیان اینکه تدابیر لازم از سوی مجموعه‌های مختلف امنیتی، درون و بیرون استان اندیشیده شده بود، افزود: خبرهایی بود که گروه‌های مختلف ازجمله داعش و منافقین می‌خواهند اقداماتی را انجام دهند، برای همین همه توان استان پای کار آمد و علاوه بر وزارت اطلاعات و اطلاعات سپاه، ارتش نیز تا چند کیلومتر ریزپرنده‌ها را رصد می‌کرد و در کنار آن، سگ‌های ویژه کشف موادمنفجره حضور داشتند. وی اضافه کرد: گیت‌های اولیه و گیت بعد از زیرگذر، به‌شکل ترکیبی بود و عامل انتحاری به غیر از این نقطه نمی‌توانست حرکتی انجام دهد و در همان جا هم بود که خود را منفجر کرد. دادستان کرمان در واکنش به شائبه حضور یک خودرو پژو ۴۰۵ در محل انفجار دوم، گفت: این پژو کارت تردد داشته و باید تجهیزات را می‌آورد، اتفاقاً از آنجا که کمربندهای انتحاری دارای ساچمه‌های زیادی است اگر این خودرو در آن مکان نبود، شهدای بیشتری می‌داشتیم. دادستان کرمان در پاسخ به اینکه آیا در برگزاری مراسم سالگرد شهادت سردار سلیمانی دقت کمی صورت گرفته است، تصریح کرد: به‌هیچ‌وجه این طور نیست و ۱۰۰ درصد اقدامات پیشگیرانه امنیتی بیشتر شده بود و تعداد نیروها هم بیشتر از سال قبل بود و اقدامات فنی و هوشمند، استفاده از دوربین‌های حرارتی و پهپاد هم قابل‌توجه است. بخشی درعین حال از حضور نیروهایی از ستاد کل نیروهای مسلح و کمیسیون امنیت مجلس در استان برای بررسی ابعاد حادثه خبرداد.

> تروریست‌ها قصد داشتند در مراسم تشییع شهدا نیز از جلیقه‌های انتحاری استفاده و عملیات تروریستی دیگری را انجام دهند، اما از این عملیات جلوگیری شد. ۲ عامل انتحاری که قصد عملیات در آیین تشییع شهدا را داشتند هم قبل از مراسم شناسایی و تعیین تکلیف اطلاعاتی شده‌اند

کشف ۶۴ بمب در سراسر کشور

رئیس سازمان قضایی نیروهای مسلح استان کرمان هم ابعاد دیگری از برنامه تروریست‌ها را بیان کرد. به گزارش تسنیم، حجت‌الاسلام علی توکلی با بیان اینکه خبرهایی از تهدیدات دشمن داشتیم و قبلاً تعداد ۱۶ بمب آماده انفجار در کرمان کشف شده بود که مخصوص گلزار شهدا و مرقد شهید سلیمانی ساخته شده بود، گفت: بیش از ۶۴ بمب نیز در سراسر کشور کشف شد که قرار بود در مراسم شهید سلیمانی منفجر شود که عوامل آن دستگیر شدند.
وی با اشاره به اینکه مراسم شهید سلیمانی با آن همه جمعیت، فرصتی برای ضربه زدن به انقلاب و نظام بود، گفت: نیروهای امنیتی تمام تلاش خود را به‌کار گرفتند تا این مراسم در کمال آرامش برگزار شود. رئیس سازمان قضایی نیروهای مسلح استان کرمان با اشاره به اینکه تروریست‌ها قبل از گیت‌های گلزار شهدا خود را منفجر کردند، ادامه داد: علاوه بر نیروهای بسیار، دستگاه‌های جمر و سگ موادمنفجره‌یاب هم بوده است و عامل انتحاری قبل از اینکه به اینها برسد خود را منفجر کرده است. وی در پاسخ به اینکه چرا اطلاعیه وزارت اطلاعات دیر اعلام شد، گفت: در ۴۸ ساعت اول نیروها به‌دنبال آن بودند تا همه تهدیدات لازم در مورد مراسم شهید سلیمانی مرتفع شود.

برش

قصه «زهرا» جانباز ۲ ساله حادثه تروریستی کرمان

زهرا ممتحن، نوه دختری غلامحسین دهقان، برادر بزرگ تر محمد دهقان، معاون حقوقی رئیس جمهور است. زهرا همان دختری است که بدن پر از ترکش او بر شانه یک امدادگر اورژانس، پربازدید شده بود. پدر زهرا، در زمان انفجار، در زیارت نجف اشرف بود. از آنجا که مادرش، دچار مرگ مغزی و مادربزرگ او نیز شهید شده بود، هیچ کس از خانواده در کرمان باقی نمانده بود تا زهرای ۲ساله را شناسایی کند. برای همین عکس زهرا به عنوان دختر مجهول الهویه در شبکه های مجازی منتشر شد. عموی زهرا در مشهد، عکس او را در شبکه های مجازی دید و او را شناخت.

ستاد انتخابات وزارت کشور از پیش‌بینی‌ها برای تسهیل فرایندهای رأی‌گیری خبر داد

افزایش شاخص رقابت در انتخابات مجلس نسبت به دوره گذشته

گزارش

فرصت سه‌روزه داوطلبان برای اعتراض به رأی هیأت‌های نظارت درباره صلاحیت حضورشان در انتخابات مجلس روز گذشته آغاز شد؛ مرحله‌ای دیگر از فراهم‌سازی مقدمات انتخابات ۱۱ اسفند که محتمل است با تجدید نظر در آرای اعلام شده وجه رقابتی انتخابات را بیش از آنچه تاکنون انجام شده، تقویت کند. چنانکه احمد وحیدی وزیر کشور نیز در این باره تأکید کرد: اتمام بررسی صلاحیت‌ها در هیأت نظارت بر انتخابات پایان کار نیست و افرادی که صلاحیت آنها تأیید نشده، هنوز فرصت شکایت، اعتراض و رسیدگی را خواهند داشت.
بر اساس اطلاعیه هیأت مرکزی نظارت بر انتخابات مجلس، اشخاصی که صلاحیت آنها در هیأت مرکزی نظارت مورد تأیید قرار نگرفته، مستند به ماده ۶۳ قانون انتخابات و تبصره‌های آن تا ساعت ۱۸ روز سه‌شنبه ۱۹ دی‌ماه می‌توانند به صورت غیرحضوری به سامانه شورای نگهبان به نشانی davtalab.shora.gc.ir مراجعه و اعتراض خود را ثبت کنند. احتمال تأیید صلاحیت تعداد بیشتری از داوطلبان و رقابتی‌تر شدن انتخابات در پایان مرحله بررسی مجدد صلاحیت معترضان در حالی است که به شهادت آمار و بر اساس خبرهای منتشرشده درباره تأیید صلاحیت چهره‌های شناخته‌شده، شاخص رقابت در انتخابات دوازدهمین دوره مجلس شورای اسلامی نسبت به دوره گذشته افزایش داشته است.

زمینه های انتخاباتی رقابتی‌تر

مقایسه‌ای میان انتخابات امسال با انتخاباتی که در سال ۱۳۹۸ برای تشکیل مجلس یازدهم برگزار شد، نشان می‌دهد که این دوره با بیش از ۱۱ هزار داوطلب تأیید صلاحیت شده (۵۲ درصد ثبت‌نام‌کنندگان) در مقابل حدود ۵ هزارنفری که در سال ۹۸ تأیید شدند (حدود ۳۴ درصد ثبت‌نام‌کنندگان آن دوره) افزایش رقابت را رقم زده است؛ افزایشی که سبب شده در انتخابات ۱۴۰۲ به ازای هر کرسی حدود ۳۸ نفر با هم رقابت کنند در حالی که این عدد در انتخابات ۱۳۹۸ به ازای هر کرسی ۱۷ نفر بوده است. رجوعی به فهرست چهره‌های شناخته‌شده‌تری که تأیید صلاحیت‌شان اعلام شده نیز هم‌راستا با همین شاخص‌های آماری، انتخاباتی رقابتی را نوید می‌دهد. چنانکه در میان اسامی منصوبان به جریان‌های عمده سیاسی کشور از اصولگرا، اصلاح‌طلب و اعتدالی، نام‌هایی به چشم می‌خورد که بعضاً نتوانسته بودند از صافی صلاحیت در دوره گذشته عبور کنند و در این دوره تأیید شدند، چهره‌هایی همچون غلامرضا تاجگردون (که اعتبارنامه‌اش برای مجلس یازدهم رد شده بود) و علی مطهری در زمره این افراد بودند. همچنین برخی از این افراد همچون حمید رسایی و مسعود پزشکیان اگر چه صلاحیت‌شان در هیأت‌های اجرایی احراز نشده بود مورد تأیید هیأت‌های اجرایی نظارت قرار گرفت.

تأیید صلاحیت بیشتر نمایندگان

تغییر دیگری که در این دوره نسبت به دوره قبل، قابل ملاحظه بود، کاهش معنادار ردصلاحیت نمایندگانی بود که برای جلوس مجدد بر کرسی نمایندگی داوطلب شده‌اند. برای انتخابات مجلس دوازدهم ۲۷۵ نفر از نمایندگان مجلس یازدهم ثبت‌نام کردند که صلاحیت ۲۶ نفر از آنها تأیید نشد و انتخابات مجلس یازدهم، ۲۴۷ نماینده مجلس دهم ثبت‌نام کردند و صلاحیت ۹۰ نفرشان تأیید نشد.

استقبال از تنوع سیاسی داوطلبان

در همین راستا، وزارت کشور، نهاد مجری انتخابات به انحای مختلف بر رویکرد حمایت خود از برگزاری انتخابات رقابتی تأکید کرده است. احمد وحیدی وزیر کشور با تأکید بر علاقه‌مندی این وزارتخانه به حضور تمامی افراد، سلایق و دیدگاه‌ها در انتخابات مجلس، به جلسه اخیر رئیس جمهور و دبیران کل احزاب و جریانات سیاسی اشاره کرد و یادآور شد: تمامی افراد حاضر در این جلسه بر مشارکت حداکثری در انتخابات مجلس شورای اسلامی تأکید کردند.
وزیر کشور همچنین بر بی‌طرفی دولت و وزارت متبوعش در جریان انتخابات تأکید کرد و گفت: وزارت کشور وظیفه امانتداری از رأی مردم را دارد و به هیچ وجه علیه یا له کسی تبلیغ نمی‌کند. این سیاست رسمی دولت است و رئیس جمهور هم اعلام کرد که دولت نامزدی در انتخابات ندارد. وظیفه ما این است که بستر را برای اجرای درست انتخابات فراهم کنیم.

اقدامات وزارت کشور برای تسهیل فرایند اخذ رأی

از آنجا که فرایند رأی‌گیری در انتخابات‌های گذشته با مسائلی همچون ازدحام در برخی شعب همراه بود، ستاد انتخابات اقدامات و پیش‌بینی‌های وزارت کشور برای تسهیل فرایند رأی‌گیری در انتخابات پیش‌رو را اعلام کرد.
محسن اسلامی، سخنگوی ستاد انتخابات کشور گفت: یکی از این برنامه‌ها برگزاری انتخابات الکترونیکی در حوزه‌های دارای تعدد کرسی برگزاری الکترونیکی است.
وی ادامه داد: بر اساس ماده ۱۱ قانون جدید انتخابات مجلس، تغییر مدارک هویتی برای رأی‌دهندگان به گونه‌ای است که واجدان شرایط می‌توانند با ارائه یکی از مدارک هویتی نظیر کارت ملی، شناسنامه، گذرنامه، گواهینامه رانندگی یا کارت پایان خدمت رأی دهند. اسلامی تصریح کرد: در ادوار گذشته، ضرب مُهر در شناسنامه برای انتخابات الزامی بود؛ اما در انتخابات مجلس دوازدهم، قانونگذار ۵ مدرک هویتی را به عنوان مدارک اصلی رأی‌دهندگی اعلام کرده است.
وی افزود: وزارت کشور نیز به ستادهای انتخابات سراسر کشور ابلاغ کرده که حتماً شعب اخذ رأی، در بوستان‌ها، پارک‌ها، بیمارستان‌ها، پادگان‌ها و کارخانجات فعال شود و رأی‌دهندگان می‌توانند با ارائه یکی از مدارک هویتی اعلام‌شده، رأی بدهند.

> وزیر کشور: وزارت کشور وظیفه امانتداری از رأی مردم را دارد و به هیچ وجه علیه یا له کسی تبلیغ نمی‌کند. این سیاست رسمی دولت است و رئیس جمهور هم اعلام کرد که دولت نامزدی در انتخابات ندارد. وظیفه ما این است که بستر را برای اجرای درست انتخابات فراهم کنیم

ایران

ویژه عملیات طوفان الاقصی

دوشنبه، ۱۸ دی ۱۴۰۲
۲۵ جمادی‌الثانی ۱۴۴۵
سال بیست و نهم
شماره ۸۳۷۴

Iran Newspaper
ISSN1027-1449
Keytitle: IRAN (Tehran)
irannewspaper.ir

واشنگتن پست از نگرانی واشنگتن بابت کشیده شدن جنگ ارتش رژیم صهیونیستی به مرزهای شمالی نوشت

۴ لبنان خطرناک‌تر از غزه

۴ باز شدن درهای هشتگانه جهنم به روی تل‌آویو

۵ ۹۳ روز جنگ و نسل کشی

۴ شمار شهدای خبرنگار به ۱۱۰ نفر رسید
مقام صهیونیست: حزب‌الله ما را به عصر حجر بازگرداند

سرزمین‌های اشغالی ● عکس: Reuters

سیاتل ● عکس: AP

موج اعتراض‌ها به کابینه نتانیاهو، سرزمین‌های اشغالی و شهرهای بزرگ جهان را فرا گرفت

طغیان از درون، فشار از بیرون

غرب آسیا

حسین فاطمی
خبرنگار

با تداوم کشتار و جنایات در نوار غزه و عدم دستیابی به موفقیت و دستاوردی قابل اتکا برای نتانیاهو، عملاً فضا به سمتی سوق داده شده است که شهرک‌نشینان به‌دنبال تعیین‌تکلیف نهایی بی‌بی باشند. در همین ارتباط منابع عبری از تظاهرات گسترده شهرک‌نشینان علیه نتانیاهو و درخواست تلاش برای آزادی فوری اسرای صهیونیست در غزه خبر دادند.

به گزارش ایسنا، هزاران نفر از ساکنان سرزمین‌های اشغالی از جمله خانواده‌های اسرای صهیونیست در غزه عصر شنبه و به دنبال ادامه حملات ارتش رژیم صهیونیستی به این باریکه در سایه بی‌اعتنایی به توافق تبادل اسرا با حماس، به خیابان‌های تل‌آویو آمدند. شهرک‌نشینان صهیونیست روز (شنبه) با برپایی تظاهرات در شهرهای اشغالی حیفا و تل‌آویو خواستار برکناری فوری نتانیاهو و انحلال کابینه او شدند. معترضان همچنین از «بنیامین نتانیاهو»، نخست‌وزیر رژیم صهیونیستی خواستند تا هرچه زودتر جنگ را متوقف و برای تبادل اسرا اقدام کند. البته در ادامه، تظاهرات در تل‌آویو تحت عنوان «اکنون انتخابات برگزار شود» با دخالت نیروهای پلیس رژیم صهیونیستی به خشونت کشیده شد. جمعه هفته گذشته نیز شبکه ۱۲ عبری گزارش داده بود، خانواده‌های اسیران اسرائیلی در غزه تظاهراتی را مقابل منزل یوآو گالانت، وزیر جنگ رژیم صهیونیستی برگزار کردند. در این خصوص شبکه الجزیره گزارش داد که تظاهرات روز جمعه یک هفته پس از تظاهرات خانواده‌های اسیران صهیونیست در غزه برگزار می‌شود که از دولت بنیامین نتانیاهو، نخست‌وزیر رژیم صهیونیستی خواستند قرارداد جدید تبادل اسیران با مقاومت فلسطین را امضا کند.

رئیس سابق موساد: خانواده‌های اسرا به تظاهرات ادامه دهند

در حالی این روزها اعتراضات گسترده‌ای در تل‌آویو، حیفا و دیگر شهرهای فلسطین اشغالی صورت گرفته که قبل‌تر شبکه ۱۲ رژیم صهیونیستی گزارش داده بود، یوسی کوهن، رئیس سابق موساد از خانواده اسرا در نوار غزه خواست به تحت فشار قرار دادن دولت نتانیاهو ادامه دهند. در همین‌باره خبرگزاری اسپوتنیک به نقل از این شبکه عبری افزود، نتانیاهو به همراه ساره، همسرش روز سه‌شنبه گذشته با اعضای خانواده‌های اسرا ملاقات کرد و در پایان این دیدار ساره نتانیاهو با اشاره به تظاهرات علیه کابینه رژیم صهیونیستی خطاب به نماینده خانواده اسرا گفت: همه باید به خاطر داشته باشند که پیام‌هایی که (یحیی السنوار، رهبر جنبش حماس در نوار غزه) می‌شنود او را تقویت می‌کند. شبکه ۱۲ رژیم صهیونیستی همچنین گزارش داد، اظهارات همسر نتانیاهو خشم خانواده‌های اسرا را برانگیخت و یکی از آنها در پاسخ گفت: از کجا می‌دانید السنوار چه می‌شنود؟ اسرایی که برگشتند و السنوار را دیدند، گفتند که در واقع آنها را تقویت کرده و به آنها کمک کرده است. در آن زمان نتانیاهو مجبور به مداخله شد و به خانواده اسرا گفت که اسرا همیشه در ذهن ساره هستند. البته گردان‌های شهید عزالدین القسام شاخه نظامی حماس پیشتر با انتشار یک ویدیو خطاب به خانواده اسرای صهیونیست نزد مقاومت در غزه، از آنها خواست به گفته‌های بنیامین نتانیاهو نخست‌وزیر این رژیم اعتماد نکنند.

در همین راستا و طبق گزارش شبکه ۱۲ رژیم صهیونیستی، کوهن پیام‌های دیگری را به اعضای خانواده اسرای صهیونیستی منتقل کرده و تقریباً هر هفته از طریق برنامه «زوم» با آنها تماس می‌گیرد. وی در آخرین تماس خود طی هفته گذشته از طریق برنامه زوم خطاب به خانواده اسرا گفت: «به تظاهرات علیه دولت ادامه دهید و برای بازگرداندن اسرا باید دولت را تحت فشار قرار داد. این مسائل منعکس‌کننده ناامیدی بزرگ خانواده اسرای صهیونیستی است؛ اعضای خانواده اسرای صهیونیست می‌گویند از ترس اینکه اسرایشان بازگردانده نشوند می‌ترسند از دولت انتقاد کنند. آنها احساس می‌کنند که هر کاری که در توان دارند برای آزادی عزیزانشان انجام نمی‌دهند.»

> در حالی این روزها اعتراضات گسترده‌ای در تل‌آویو، حیفا و دیگر شهرهای فلسطین اشغالی صورت گرفته که قبل‌تر رئیس سابق موساد از خانواده اسرا در نوار غزه خواسته بود، به تحت فشار قرار دادن دولت نتانیاهو ادامه دهند

پیش از این خانواده‌های اسرای اسرائیلی که توسط مقاومت فلسطین در غزه نگهداری می‌شوند، نامه‌ای به دولت اشغالگر به ریاست بنیامین نتانیاهو ارسال کردند و در آن خواهان کار روی یک معامله جدید تبادل اسیران صهیونیست شدند. خانواده‌های اسرای صهیونیست در بیانیه خود اعلام کردند: «هر دقیقه بسیار مهم است و جان اسرا در خطر واقعی قرار دارد و ما یکی پس از دیگری تابوت‌ها و پیکرها را تحویل می‌گیریم.»

راهپیمایی در شهرهای اروپا و امریکا

افزون بر تظاهرات شهرک نشیان در فلسطین اشغالی، در تعدادی از پایتخت‌های کشورهای اروپایی و امریکایی هم راهپیمایی‌هایی در حمایت از فلسطینیان و نیز در محکومیت تجاوزات رژیم صهیونیستی علیه غزه برپا شد. به گزارش ایسنا، شماری از شهروندان انگلیسی و کارکنان بخش بهداشت در لندن تجمع اعتراض‌آمیزی را در مقابل مقر پارلمان انگلیس در حمایت از فلسطین برپا کرده و خواستار توقف جنگ رژیم صهیونیستی علیه نوار غزه شدند. براساس گزارش خبرگزاری آناتولی، معترضان با در دست داشتن پلاکاردهایی حملات رژیم صهیونیستی به نوار غزه را محکوم کردند و خواستار برقراری فوری آتش‌بس شدند. شرکت‌کنندگان در این راهپیمایی مسیرهای منتهی به مقر پارلمان انگلیس در لندن را بستند. آنها خواستار توقف کشتارجمعی در غزه شدند و از دولت و پارلمان انگلیس نیز خواستند تا برای برقراری آتش‌بس فوری در غزه اقدامی را اتخاذ کنند. معترضان تصاویری را از کشتار شنیع در غزه و هدف قرار دادن غیرنظامیان بویژه زنان و کودکان در دست داشتند و جنایت‌های اشغالگران را محکوم کردند. در همین راستا، شهروندان فرانسوی در پاریس، استراسبورگ، رن و شهرهای دیگر راهپیمایی برگزار و تجاوزات رژیم صهیونیستی علیه غزه را محکوم کردند. آنها خواستار برقراری فوری آتش‌بس شدند. معترضان همچنین از دولت فرانسه خواستند موضع قاطعانه‌تری را در قبال رژیم اشغالگر اتخاذ کند. آنها با سردادن شعارهایی سکوت بین‌المللی در قبال اوضاع انسانی در غزه را محکوم کردند. در همین رابطه، وزارت خارجه فرانسه نیز خواستار برقراری فوری آتش‌بس دائمی شد. این وزارتخانه همچنین مخالفت خود را با سیاست کوچ اجباری ساکنان غزه اعلام کرد. وزارت خارجه فرانسه همچنین از اعمال تحریم‌هایی علیه شهرک‌نشینان افراطی به دلیل اقدامات خشونت‌بارشان در حق فلسطینیان خبر داد.

در همین راستا، شهروندان آلمانی نیز تجمع اعتراض‌آمیزی را در برلین برپا کرده و خواستار برقراری آتش‌بس فوری در غزه شدند. آنها سکوت در قبال جنایت‌های رژیم صهیونیستی را محکوم کردند. شهرهای دیگر آلمان مانند هامبورگ، هانوفر و نورنبرگ نیز شاهد برگزاری تظاهرات در حمایت از فلسطین بوده و معترضان خواستار توقف تجاوزات رژیم صهیونیستی علیه نوار غزه و ورود فوری کمک‌های بشردوستانه به این باریکه شدند. شهرهای مختلف سوئد نیز شاهد برگزاری تظاهرات در محکومیت جنگ رژیم صهیونیستی علیه نوار غزه و جنایت‌های اشغالگران علیه ساکنان این باریکه بود.

ساکنان شهر میلان ایتالیا نیز تظاهراتی را در حمایت از فلسطین و محکومیت کشتار رژیم صهیونیستی در غزه برگزار کردند و از جامعه جهانی خواستند غزه را نجات دهند. شهر خوریکم هلند نیز شاهد برگزاری راهپیمایی در محکومیت جنگ رژیم صهیونیستی علیه نوار غزه بوده و معترضان خواستار توقف این جنگ شدند. در همین رابطه، در شماری از شهرهای امریکا نیز راهپیمایی در همبستگی با فلسطین برگزار شد و معترضان خواستار برقراری فوری آتش‌بس در غزه شدند. ده‌ها تن در شهر شیکاگو راهپیمایی برپا کرده و خواستار برقراری فوری آتش‌بس در غزه و توقف حمایت مالی امریکا از رژیم صهیونیستی شدند. معترضان با سردادن شعارهایی پاکسازی نژادی ساکنان غزه و جنایت‌های اشغالگران در این منطقه را محکوم کردند. شرکت‌کنندگان در این تظاهرات، اسرائیل را دولتی نژادپرست خواندند و تأکید کردند که بدون صلح، عدالتی برقراری نمی‌شود.

آنها خواستار فراهم کردن آب و غذا برای ساکنان غزه شدند. شهر لیتل راک در ایالت آرکانزاس امریکا نیز شاهد برگزاری راهپیمایی در محکومیت جنگ رژیم صهیونیستی علیه غزه بود. آنها با در دست داشتن پرچم‌های فلسطین خواستار توقف جنگ علیه غزه و نجات جان کودکان این باریکه شدند. در سایت‌های شبکه‌های اجتماعی نیز تصاویری از راهپیمایی ساکنان شهر نیویورک در حمایت از فلسطین و در محکومیت جنگ علیه غزه منتشر شده است. اما یکی از پرشورترین اعتراض‌ها در امریکا در شهر سیاتل این کشور برگزار شد و طی آن معترضان برای چندین ساعت اجازه ندادند، تردد جنوب به شمال در اتوبان بین‌ایالتی شماره پنج در شهر سیاتل واقع در ایالت واشنگتن انجام شود. آنان خواهان برقراری آتش‌بس در غزه و توقف حملات رژیم صهیونیستی بودند.

> افزون بر تظاهرات شهرک‌نشینان در فلسطین اشغالی، در تعدادی از پایتخت‌های کشورهای اروپایی و امریکایی هم راهپیمایی‌هایی در حمایت از فلسطینیان و نیز در محکومیت تجاوزات رژیم صهیونیستی علیه غزه برپا شد

همبستگی زنان اردنی با مردم غزه

زنان اردنی هم حمایت تمام قدی را از ساکنان غزه به عمل آوردند و با هر ابزاری، همبستگی خود را به نمایش گذاشتند. به گزارش ایرنا و به نقل از رأی الیوم اردنی‌ها به منظور توجه افکار عمومی جهانیان به سمت رنج و محنت فلسطینیان که بیش از سه ماه است زیر بمباران‌های وحشیانه ارتش رژیم صهیونیستی قرار دارند، کفن پوش به میدان آمدند. زنان اردنی در صحرای اردن و برخی مناطق دیگر سنگ تمام گذاشتند و با وجود فقر و نداری، با دادن طلا و جواهر خود برای کمک به ساکنان غزه، اوج همبستگی را نشان دادند. این در حالی است که مقامات اردنی به شکل ملموس اجازه برگزاری تظاهرات نزدیک سفارتخانه‌های خارجی بویژه سفارت امریکا و فرانسه را نمی‌دهند اما اجازه برگزاری تظاهرات نزدیک سفارتخانه رژیم صهیونیستی را می‌دهند، بویژه که بحران بی‌سابقه میان اردن و تل آویو وجود دارد.

خبر پلاس ۱

بن‌بست در توافق میان حماس و تل‌آویو پس از ترور العاروری

به موازات برگزاری اعتراضات و تظاهرات گسترده و فشار بی‌سابقه به نتانیاهو، خانواده اسرای صهیونیست با ناامیدی از بی‌بی، خود رأساً وارد فاز مذاکره شدند و در این رابطه رسانه‌های عبری گزارش دادند که شش خانواده اسیران اسرائیلی روز جمعه وارد دوحه پایتخت قطر شدند تا با سفیر امریکا در قطر و سپس با نخست‌وزیر قطر دیدار کنند. اما مشخص نیست تلاش آنها نتیجه‌ای به دنبال داشته باشد. زیرا هرچند نتانیاهو به خانواده اسرا وعده داده در تلاش است تا اسرا را بازگرداند اما یک رسانه امریکایی از سخت‌ترشدن امکان توافق تبادل اسرا میان مقاومت فلسطین و رژیم صهیونیستی پس از تنش‌زایی تل‌آویو و ترور نایب‌رئیس دفتر سیاسی حماس خبر داده است. به گزارش ایسنا، نخست‌وزیر و دیگر مقام‌های قطری به خانواده‌های اسرای اسرائیلی در غزه گفته‌اند پس از اقدام رژیم صهیونیستی در ترور «صالح العاروری» عضو ارشد حماس در بیروت، رسیدن به توافقی درباره تبادل اسرا سخت‌تر شده است. وبگاه آکسیوس بامداد یکشنبه این مطلب را به نقل از یک مقام قطری و یک منبع آگاه اسرائیلی عنوان کرده است.

قطر روز شنبه و برای اولین بار میزبان اعضای خانواده‌های ۶ اسیر امریکایی و اسرائیلی در غزه بود. این پیام «نشان‌دهنده این موضوع است که رسیدن به توافق جدید درباره گروگان‌ها به چه میزان پیچیده شده است.» قطر و مصر تلاش می‌کنند، توافق جدید را میان مقاومت فلسطین و رژیم صهیونیستی منعقد کنند؛ توافقی که بر اساس آن حداقل ۴۰ اسیر اسرائیلی در ازای چند هفته آتش‌بس در غزه و همچنین آزادی اسرای فلسطینی، به سرزمین‌های اشغالی بازمی‌گردند. آکسیوس نوشته: حماس هفته گذشته پیشنهاد جدیدی را مطرح کرد که در آن خواستار خروج نظامیان رژیم صهیونیستی از بخش‌هایی از غزه شده بود اما تل‌آویو با آن مخالفت کرد. عصر سه‌شنبه نیز رژیم صهیونیستی، العاروری را در بیروت ترور کرد. رسانه امریکایی به نقل از یک مقام

قطری نوشته «محمد بن‌عبدالرحمن آل‌ثانی» نخست‌وزیر قطر به اعضای خانواده‌های اسرا گفته مذاکرات کنونی بسیار پیچیده شده و دوحه با چالش‌هایی در این‌باره روبه‌رو است. این مقام قطری می‌گوید نخست‌وزیر این کشور گفته این چالش‌ها اکنون شامل افزایش تنش‌ها پس از ترور العاروری شده است. او همچنین گفت: «ما از هر کانال ممکن استفاده و با همتایان خود در امریکا و اسرائیل به صورت نزدیک تلاش می‌کنیم اما قطر یک میانجیگر است و کنترلی بر حماس ندارد.» این مقام مستقر در دوحه می‌گوید: حفظ کانال‌های ارتباطی با حماس به دلیل «تشدید بمباران‌ها در غزه و جاهای دیگر که به صورت آشکار مذاکرات را پیچیده می‌کند، به صورت فزاینده‌ای دشوار شده است.» این منبع مورد استناد آکسیوس همچنین گفته است: «نخست‌وزیر قطر گفت پس از آنچه در بیروت به وقوع پیوست، صحبت با حماس مشکل‌تر شده است.» با این حال، این مقام ارشد قطری متعهد است به تلاش‌ها برای رسیدن به یک توافق بر سر تبادل اسرا ادامه دهد.

خبر پلاس ۲

کشته شدن اسرای اسرائیلی توسط صهیونیست‌ها

در میانه اعتراضات و تظاهرات گسترده خانوده‌های اسرای صهیونیست و نیز تلاش‌های دیپلماتیک آنها برای آزادی سربازان، گردان‌های القسام ویدیویی را از سربازان اسیر صهیونیستی منتشر کردند که اخیراً توسط ارتش رژیم صهیونیستی کشته شدند. به گزارش ایسنا، گردان‌های عزالدین القسام، شاخه نظامی جنبش حماس ویدیویی را از سربازان اسیر صهیونیستی که اخیراً توسط ارتش رژیم صهیونیستی در محله الشجاعیه در شرق غزه کشته شدند، منتشر کرد. در این ویدیو یک افسر در کنار سه سرباز دیده می‌شود که به نظر می‌رسد به همراه آنها به دست ارتش این رژیم کشته شده‌اند. ارتش این رژیم مدعی شده بود که اشتباهی آنها را کشته است. ارتش رژیم صهیونیستی صحبتی درباره وجود یک افسر به همراه این سه سرباز نکرده بود اما در این ویدیو در کنار آلون شمریز، سامر طلالقه و تام حییم، سربازان ذخیره ارتش، ساخی ادن، افسر ذخیره نیز دیده می‌شود.

به نقل از سایت عربی۲۱، این چهار نفر در این ویدیو که چند روز قبل از کشته شدنشان گرفته شده بود، می‌گویند که امیدوارند بنیامین نتانیاهو، نخست‌وزیر رژیم صهیونیستی این جنگ را به خاطر آزادی‌شان متوقف کند. این ویدیو در حالی پخش شده که هزاران صهیونیست در خیابان‌های تل‌آویو و حیفا تجمع کرده و خواهان برکناری نتانیاهو و فشار بر وی برای توقف جنگ برای معامله تبادل اسرا با حماس هستند. در این ویدیو آمده است که نتانیاهو و کابینه افراطی وی آنها را کشته است: زمان درحال تمام شدن است و تنها آرزوی این افراد این است که زنده بازگردند اما به نظر می‌رسد، شرایط تغییر کرده است.

از سوی دیگر ارتش رژیم صهیونیستی اخیراً نتیجه تحقیقات درباره کشته شدن سه نفر از سربازان اسیر در غزه را منتشر کرد. دنیل هاگاری، سخنگوی ارتش رژیم صهیونیستی گفت: ما از کشته شدن سه نفر از اسرایمان در غزه در حملات ارتش متأسف هستیم. به سربازان دستور

داده شده به قواعد درگیری احترام بگذارند. تحقیقات ارتش رژیم صهیونیستی نشان داد که پنج روز قبل از این حادثه در ساختمانی که این سه اسیر در آنجا اشتباهی کشته شدند، صدای افرادی که به زبان عبری درخواست کمک می‌کردند، شنیده شده بود. در جریان یورش به یکی از ساختمان‌ها در دهم دسامبر سربازان صهیونیستی صداهایی به زبان عبری می‌شنیدند که می‌گفتند «ما ربوده شده‌ایم» و درخواست کمک می‌کردند، اما این سربازان فکر می‌کردند که این حیله گردان‌های عزالدین القسام، شاخه نظامی حماس برای محاصره کردن آنها در ساختمان مذکور در محله الشجاعیه در شرق غزه است. سربازان اسرائیلی این ساختمان را ترک کردند و فکر می‌کردند که مین‌گذاری شده است. بر اساس تحقیقات، یک بالگرد اسرائیلی به ساختمان حمله کرد. احتمالاً اسرای صهیونیست بعد از این حمله از ساختمان فرار کرده و بعد توسط ارتش اسرائیل کشته شدند. بر اساس تحقیقات این سه سرباز زمانی که مورد هدف قرار گرفتند پرچم سفید در دست داشتند.

گزارش

امیرفرشباف
خبرنگار

باز شدن درهای هشتگانه جهنم به روی تل‌آویو

هـراس از باز شـدن جبهه‌هـای جنگی جدیـد در برابر رژیم صهیونیسـتی، خصوصاً جنگ داخلـی، نگرانی‌ها را در فلسطین اشغالی تشـدید کرده است. در تازه‌ترین رویـداد ۱۰۰ مقام سـابق دولت صهیونیسـتی در نامه‌ای خطاب بـه رئیـس سـتاد ارتش اسـرائیل، نسـبت به ایجاد یـک جبهه جنگی جدیـد و غیرمنتظـره در برابر ارتش ایـن رژیم هشـدار دادند.

به گزارش خبرگزاری فلسطینی «سما»، بیش از ۱۰۰ مقام سـابق ارتش، موساد و شـین بت، از ایجاد جبهه جنگ داخلـی ابراز نگرانـی کردنـد. در این گزارش بـه نقل از وب سـایت عبری «روتـر» آمده اسـت که نویسـندگان کابینـه نتانیاهو را جبهه هشـتم جنگ دانسـته‌اند. این نامه درحالی نوشـته شده است که روز پنجشنبه گذشته در جلسـه شـورای وزیران کابینه نیز بین ژنـرال هرتزی هالـوی، رئیس سـتاد ارتش و چهـار وزیر راسـتگرا، در مـورد تصمیم هالوی مبنی بر تشـکیل یک تیم تخصصی بـرای تحقیق پیرامـون علل شکسـت در جنگ، جدال لفظـی سـختی در گرفت؛ تا حـدی که نتانیاهـو مجبور شـد به صـورت یک طرفه جلسـه را لغو کند. گسـترش جبهه‌هـای جنگ، پیش از این نیـز مایه نگرانی مقامات صهیونیسـت شـده بود. به عنوان مثال دو هفته قبل، یـوآو گالانـت وزیـر دفـاع در کنسـت گفت «اسـرائیل مشـغول جنگ در چند جبهه است.» به گزارش گاردین، گالانت در این جلسـه با اشـاره بـه عملیـات نظامی در سراسـر خاورمیانه، نسـبت به ظهـور علائم تشـدید و توسـعه جنگ در سطح منطقه هشـدار داد.

براسـاس این گـزارش گالانـت در پارلمان مدعی شـد اسـرائیل از این هشـت ناحیه مـورد حمله قـرار گرفته اسـت: غزه، لبنان، سـوریه، یهودا و سـامره [نام عبری کرانه باختری]، عراق، یمن و ایران. نگرانی‌ها از تشـدید تنش‌هـای داخلـی، فقط بـه سـاختار سیاسـی رژیم صهیونیستی مربوط نمی‌شـود و محور دیگر تعارضات، معطوف به فضای اجتماعی اراضی اشـغالی و کشـاندن شـهرک نشـینان به معرکـه درگیری‌های خشـونت بار داخلی اسـت که می‌تواند زمینه فروپاشـی درونی رژیم را تسریع کند. تسلیح شـهرک نشینان به دستور ایتامار بن گویر، وزیر امنیـت داخلی رژیم، یکی از چالش‌هایی اسـت که جامعه صهیونیسـتی را دو پاره کرده است.

به گـزارش روزنامـه عبری «معاریو»، شـهرک نشـینان روز یکشـنبه با تظاهرات جلوی سـاختمان کنسـت به تسـهیل قوانیـن حمل سـلاح بـرای افـراد غیرنظامی اعتراض کردند. انتشـار اخبار قتل دو زن با سـلاح گرم در هفته گذشـته به نگرانی صهیونیسـت‌ها از افزایش خشـونت‌های مسـلحانه علیه زنان دامن زده اسـت. رهبران این تجمـع اعتراضی در گفت‌وگو با رسـانه‌های رژیـم صهیونیسـتی اعـلام کردنـد که وجود سـلاح در منازل، امـکان هدف قرار گرفتن زنان با سـلاح را هفت برابر افزایـش می‌دهد. معترضان نسـبت به بی‌تفاوتی کابینه راسـتگرا و کنست رژیم صهیونیستی در خصوص افزایش خشـونت‌ها در سـرزمین‌های اشـغالی هشدار دادنـد و خواسـتار وضـع قوانیـن سـختگیرانه‌تر برای حمل سـلاح توسـط افراد غیرنظامی شدند.

گفتنـی اسـت پیش از ایـن هـم مقامـات آژانس‌های اطلاعات داخلی رژیم صهیونیسـتی نسبت به وضعیت در آسـتانه انفجار کرانه باختری به کابینه هشـدار داده بودنـد. با ایـن حال، ایـن هشـدارها درحالـی نادیده گرفته شـده‌اند که تسلیح شهرک‌نشینان و یورش آنها و نظامیان به محلات کرانه باختری، خطر پاسـخ متقابل شهروندان فلسـطینی و گروه‌های مقاومت را در بر دارد و می‌توانـد کنترل اوضـاع امنیتی مناطق اشـغالی را از اختیار دسـتگاه‌های امنیتی رژیـم خارج کند.

واشنگتن‌پست از نگرانی واشنگتن بابت کشیده شدن جنگ ارتش رژیم صهیونیستی به مرزهای شمالی نوشت

لبنان خطرناک‌تر از غزه

تحلیل روز

جان هادسون، یاسمین ابوطالب، شینه هریس
تحلیلگران واشنگتن پست
مترجم: زهره صفاری

جـو بایـدن بـرای هدفـی مهـم مشـاوران ارشـدش را راهی خاورمیانه کـرده؛ جلوگیری از بـروز جنگـی تمام عیـار میان اسـرائیل و حـزب‌الله لبنان.

سـران تـل‌آویو بـه وضـوح اعـلام کرده‌اند که تبـادل آتـش میـان ارتش خـود و حـزب‌الله را در مرزهـا نمی‌پذیرنـد و بـزودی عملیاتی بزرگ را در لبنـان بـه راه خواهنـد انداخـت. در این شـرایط اینکه بنیامیـن نتانیاهو، نخسـت‌وزیر اسرائیل ممکن است گسـترش جنگ به لبنان را بـه عنـوان راهکار سیاسـی مهمـی ببیند که انتقـادات به ناکامی دولـت او در حمله ۷ اکتبر حمـاس را کمرنگ کنـد، مقامـات امریکایی را بیش از پیـش نگران کرده اسـت.

در عیـن حـال گفتـه می‌شـود واشـنگتن در جلسـات خصوصـی نسـبت بـه این تشـدید تنش‌هـا بـه تـل آویـو هشـدار داده اسـت. براسـاس داده‌هـای به دسـت آمـده از آژانس اطلاعـات دفاعی امریـکا، اگر ایـن اتفاق بیفتد ارتش اسـرائیل بـه سـختی بتواند بـه پیروزی دسـت یابـد چراکـه جنـگ در غـزه ذخایـر تسـلیحاتی و منابع نظامـی تل آویو را بشـدت تضعیـف کرده اسـت.

شـماری از مقامات امریکایی نیز به شـرط افشا نشـدن نامشـان با واشـنگتن پسـت صحبت کرده‌اند و نسبت به شـرایط حساس و احتمال تقابل اسـرائیل و لبنان هشـدار داده‌اند.

آنهـا بر ایـن باورند حزب الله، دشـمن دیرینه امریـکا بـا داشـتن سـربازان آمـوزش دیده و مجـرب و ده‌هـا هـزار موشـک و راکـت، از تقابل بزرگ اجتنـاب دارد؛ حتی این موضوع در سـخنرانی سیدحسـن نصـرالله، رهبر این گروه نیز مشـخص بـود. در سـخنرانی‌ای که روز جمعه انجام شـد، نصـرالله در عین حالی که وعده پاسـخ سـخت به تهاجم اسـرائیل را داد، اشـاره‌ای جزئـی بـه مذاکـرات درباره تعییـن مرزها نیز داشـت.

هراس از نقطه‌زن‌های حزب‌الله

آن‌طور که مـت میلر، سـخنگوی وزارت خارجه امریـکا پیـش از آغـاز سـفر آنتونـی بلینکن به خاورمیانه اعلام کرد او روز دوشـنبه(امروز) وارد تل‌آویو خواهد شـد تا گام‌های مهم «پیشگیری از تشـدید تنش هـا» را مورد بررسـی قرار دهد: «به صـلاح هیچ کس؛ نه اسـرائیل، نه منطقه و نه حتی جهان نیسـت این تنش‌ها گسـترده‌تر شود.»

در واقع مقامات امریکایی نگران آن هسـتند که جنگ تمام عیار میان اسـرائیل و لبنان با توجه به قـدرت نظامی و سـلاح‌های دقیق و نقطه‌زن حـزب‌الله از نبـرد وسـیع سـال ۲۰۰۶ خونین‌تر باشـد. بلال صعب، کارشـناس لبنانی مؤسسه خاورمیانه اندیشـکده واشـنگتن معتقد است: «شـمار تلفات در لبنـان را می‌توان بیـن ۳۰۰ تا ۵۰۰ هـزار نفـر تخمیـن زد، ضمن اینکـه تخلیه وسیع شـمال اسرائیل نیز ضروری خواهد بود.» امـا حـزب‌الله این بـار ممکـن اسـت در عمق بیشـتری از خـاک اسرائیل (سـرزمین‌های اشـغالی) پیشـروی داشـته و اهداف حساسی ماننـد کارخانه‌هـای پتروشـیمی و تأسیسـات هسـته‌ای را هدف قرار دهـد. همزمان احتمال می‌رود مقاومـت در منطقه فعال شـود. صعب افـزود: «این سـناریو تنهـا در صورتی اسـت که جنـگ بـه همیـن گروه‌ها ختم شـود.»

شـلیک ۴۰ راکـت حزب‌الله بـه اسـرائیل آن هم در پاسـخ به تـرور صالح العـاروری، مقام ارشـد حماس و ۶ نفر دیگـر در حمله هوایی بیـروت، خطـر گسـترش جنـگ را جدی‌تر نشـان داده است.

> مقامات امریکایی نگران آن هستند که جنگ تمام عیار میان اسرائیل و لبنان با توجه به قدرت نظامی و سلاح‌های دقیق و نقطه‌زن حزب‌الله از نبرد وسیع سال ۲۰۰۶ خونین‌تر باشد

خطر رفع نشده

در هفته‌هـای اخیـر حمـلات مرزی اسـرائیل افزایش داشـته اسـت. بنـا بر اعلام سـرویس اطلاعاتـی امریـکا به واشـنگتن پسـت، ارتش اسـرائیل از ابتـدای ۷ اکتبـر، مواضـع ارتـش نظامـی تحـت حمایت امریـکا در لبنـان را نیز بیـش از ۳۴ بـار هـدف قـرار داده اسـت. در ۵ دسـامبر شـلیک چهـار گلولـه تانک بـه این مواضـع یک نظامـی این ارتش را به کشـتن داد و سـه نفر نیز مجـروح شـدند. در ۸ دسـامبر شـلیک موشـک‌های اسـرائیلی شـماری از نظامیـان را مجـروح کرد و ۴ نوامبر نیز شـلیک به پایگاه‌هـای نظامیان تحت حمایـت امریکا، خسـارات شـدید مالـی بـه مواضـع آنهـا وارد آورد. گرچـه رئیس اطلاعـات ملی اسـرائیل از اظهارنظـر دربـاره این حمـلات اجتنـاب کرده اسـت اما شـورای امنیت ملی کاخ سـفید تأیید کرد کـه واشـنگتن حمله بـه نظامیـان ارتش تحـت حمایت خـود و همچنیـن غیرنظامیان لبنانـی را غیرقابـل پذیـرش می‌دانـد. یکی از مقامات این شـورا نیـز موضع دولـت بایدن در این باره را صریح و سـخت عنوان کرده اسـت. آن‌طور که یک مقـام امریکایی اذعان داشـته سـران اسـرائیل بلافاصلـه پـس از حمـلات ۷اکتبر، حتی درباره بازیگردانی حزب‌الله لبنان در این عملیات بـا اطمینان صحبت می‌کردند و اطلاعات نادرستی درباره حمله قریب الوقوع ایـن گـروه در روزهـای پس از حملـه حماس دریافت کـرده بودند. در واقع تل آویو بشـدت نگـران غافل ماندن از علائـم یک حمله دیگر بـود. مقامـات ارشـد دولت بایـدن می‌گویند رئیس جمهـور در آن روزهـا حتـی بیـش از سـه بار نیز بـا تل آویـو در تماس بـود تا مانع حمله آن به حزب‌الله شـود. چراکه کاخ سفید ایـن حرکـت را جرقه یـک جهنم تمـام عیار می‌دانسـت. امـا هـراس بـزرگ اسـرائیلی‌ها درباره این خطر، در کمتـر از دو هفتـه از آغاز جنگ، بایـدن را به تل‌آویو کشـاند.

با این حال سران کاخ سـفید و وزارت خارجه معتقدند خطر این حمله اسـرائیل هنوز رفع نشـده و در چند هفته اخیر تشـدید تنش‌ها بویژه بـا عقب‌نشـینی موقت صدهـا نظامی صهیونیسـتی از غزه در اول ژانویـه، اوضاع را نگـران کننده‌تر نیز نشـان می‌دهـد. چراکه این تصمیم ممکن اسـت در راسـتای تقویت منابـع بـرای عملیـات در مرزهـای شـمالی اتخاذ شـده باشد.

رایزنی با مقامات لبنان

امـا همچنان ارزیابـی آژانس اطلاعـات دفاعی امریـکا نشـان می‌دهـد تشـدید تنش‌هـا در لبنـان، ارتش اسـرائیل را ضعیـف خواهد کرد. خلبانان خسـته هستند و هواپیماها باید ترمیم و احیا شـوند و بـدون شـک مأموریت‌های آنها در لبنان در مقایسـه با غزه خطرناک‌تر اسـت. روز پنجشـنبه، بایـدن؛ آمـوس هاچ اسـتین، فرسـتاده ویژه‌اش را با مأموریت تضمین توافق بـرای کاهش تنش‌هـا در مرز لبنان و اسـرائیل بـه تـل آویـو فرسـتاد. هـدف نزدیک آنهـا در راسـتای تثبیت شـرایط، آغاز مذاکـرات درباره توافق مرزهاسـت.

رایزنی‌هـای سـران امریکا و فرانسـه بـا دولت لبنـان نیز بر سـر آن اسـت که دولـت میقاتی کنتـرل بخشـی از مـرز اسـرائیل و لبنـان را از حـزب‌الله بگیرد تـا از ایـن طریـق نگرانی‌های تـل آویو را کاهـش دهند. اما کاخ سـفید حاضر به اعـلام جزئیات بیشـتر در این باره نیسـت. در عیـن حال امریکایی‌ها معتقدنـد این توافق تـا زمانی که اسـرائیل مـردم فلسـطین را فوج فـوج به خاک و خون می‌کشـند، بعید اسـت از سـوی حزب‌الله مورد تأیید قـرار گیرد.

همزمان اعضـای دولت بایدن منافـع نتانیاهو را در مسـیر این مذاکـرات متفـاوت از یکدیگر ارزیابـی می‌کننـد. یکی از سـران ارشـد امریکا در این باره گفت: «وعده نخسـت‌وزیر اسرائیل برای ایجاد یک تغییر اساسـی در جنگ مرزی با حزب‌الله یک تهدیـد توخالی برای گرفتن امتیاز از طرف لبنانی است.» در عین حال برخی دیگر معتقدند اگر جنگ غزه فردا تمام شـود، زندگی سیاسـی نتانیاهو نیز بـه پایان خواهد رسـید و این مسـأله سـبب شـده اسـت او بر گسترش جنـگ تمرکز کند.

منطـق سیاسـی نتانیاهو بازگشـت بـه روزهای پیش از ناکامی تاریخی ۷ اکتبر و مشـابه آن است تا بتواند موفقیت‌های خود را به جامعه اسـرائیل نشـان دهد. صعب، کارشـناس سیاسی لبنانی گفت: «من مطمئن نیسـتم تقابـل با حزب‌الله راه درسـتی در این مسـیر باشـد چراکه این روند می‌توانـد چالش برانگیزتر از غزه باشـد.»

بلینکـن در تور اخیـر خاورمیانه پیـش از پرواز بـه سـمت اردن تأکید کـرد کاهـش تنش‌های مرزی مسـأله‌ای اسـت که امریکایی‌ها روی آن تمرکـز زیـادی دارند: «بدون شـک کشـورهای منطقـه در ایـن مسـأله منافع مشـترک قابل اهمیتـی دارند.»

منبع: Washington Post

GettyImages

مقام صهیونیست: حزب‌الله ما را به عصر حجر بازگرداند

یک مقام رژیم صهیونیسـتی به قـدرت حزب‌الله اذعان کرد و شکست اسـرائیل مقابل آن را محتمل دانست.

به گزارش ایرنا به نقل از خبرگزاری سـما، ایتان دیویدی رئیس شـهرک صهیونیست‌نشین «موشـاف مرگلیوت» در شـمال فلسـطین اشـغالی گفت که یوآو گالانت وزیر جنگ رژیم صهیونیسـتی وعده داد کـه لبنان را به عصر حجـر بازخواهـد گرداند امـا در واقعیت ایـن حزب‌الله اسـت که مـا را بـه عصـر حجـر بازگردانده اسـت. این درحالی اسـت که دیروز شـبکه الجزیره خبر داد، حزب‌الله لبنان ۶ موشـک به سـمت پایگاه «الرادار» اسـرائیل در مزارع شـبعا در جنـوب لبنان پرتاب کـرد. حزب‌الله لبنـان نیز در بیانیـه‌ای اعلام کرد: «تجمع سـربازان دشـمن اسـرائیلی را در جنوب المناره هدف موشـک قـرار دادیم و شـماری از آنها را کشـته و زخمی کردیم.» منابع رسـانه‌ای همچنین از هـدف قرار گرفتن پایگاه نظامـی ارتش رژیم صهیونیسـتی در منطقـه «جبل‌الشـیخ» با چند موشـک خبر دادنـد. در همین حال دیـروز برخی منابـع از هک شـدن مانیتورهای فـرودگاه بیروت خبـر دادند. بنابـر گزارش‌ها بـر مانیتورها پیامی تهدیدآمیز منتشـر شـده و ادعا شـده بود در صورت ادامه حملات حزب‌الله هـدف بعدی ارتش رژیم صهیونیسـتی لبنان خواهد بود.

شمار شهدای خبرنگار به ۱۱۰ نفر رسید

با شهادت ۳ خبرنگار فلسـطینی دیگر شمار شهدای خبرنگاری که در سـه ماه گذشته در خلال جنگ غزه به شهادت رسـیده‌اند به ۱۱۰ نفر رسید.

بـه گـزارش ایرنا بـه نقـل از دفتـر رسـانه‌ای دولت فلسـطین، دو نفر از خبرنگاران شـهید، «حمزه وائل الدحـدوح» فرزند وائـل الدحدوح خبرنگار شـبکه الجزیـره و «مصطفی ثریـا» بودند. بنابـر این گزارش ارتش رژیم صهیونیسـتی بـا حمله به خـودروی این دو خبرنگار که برای پوشـش خبـری درحال حرکت بودنـد، آنهـا را به شـهادت رسـاند. با شـهادت این دو نفر، شـمار شـهدای خبرنگـار از آغاز نسل‌کشـی در نـوار غزه به ۱۱۰ تن رسـیده اسـت. دفتر رسـانه‌ای دولت فلسـطین بـا اعلام ایـن خبر ضمن تسـلیت به اهالی رسـانه در فلسـطین، این اقدام تروریسـتی را بشـدت محکـوم کرد و افـزود: «جنایـات بی‌امان صهیونیسـت‌ها در حـق خبرنگاران به هـدف ایجاد رعب و تلاشـی نافرجـام برای تغییـر حقیقت و عدم پوشـش اخبار اسـت.» این دفتر در ادامه تأکید کرد: «ما از تمامـی اتحادیه‌ها و مراکز رسـانه‌ای و نهادهای حقوقی می‌خواهیم که ایـن جنایت را محکوم و برای توقـف نسل‌کشـی علیه مـردم بی‌دفـاع مـا در نوار غزه، اشـغالگران را تحت فشـار قـرار دهند.»

در پی شـهادت ایـن دو خبرنگار، جنبـش مقاومت اسـلامی فلسـطین (حمـاس) بـا صـدور بیانیه‌ای شـهادت آنـان را «جنایـت جنگـی عمـدی رژیـم صهیونیسـتی» توصیـف کـرد. براسـاس گـزارش خبرگـزاری فلسـطینی «سـما»، در بیانیـه مذکـور همچنیـن آمـده اسـت: «شـهادت ایـن دو خبرنگار فلسـطینی با هدف ایجاد رعب و وحشـت و دلسردی خبرنـگاران از انتقال واقعیت و پوشـش جنایت‌های رژیـم صهیونیسـتی انجام شـده اسـت.»

پیـش از ایـن تعـدادی از اعضـای خانـواده وائـل الدحدوح، خبرنگار الجزیره از جمله همسـر، پسـر، دختـر و نوه او در بمباران صهیونیسـت‌ها در خانه‌ای کـه در اردوگاه النصیـرات هـدف قـرار داشـت، بـه شـهادت رسـیده بودند. عصر دیروز نیـز خبرگزاری مهـر به نقـل از رسـانه‌های محلـی خبر از شـهادت سومین خبرنگار در روز یکشنبه داد. بنابراین گزارش، علـی ابوعجـوه خبرنـگار فلسـطینی که نوه شـهید شیخ‌احمدیاسـین بنیانگذار جنبش حماس بود، در حملات ارتش رژیم صهیونیسـتی به شـهادت رسید.

فدس

آگهی مناقصه
بانک مرکزی جمهوری اسلامی ایران در نظر دارد مناقصه‌های عمومی دومرحله‌ای انجام امور نگهداری فضای سبز محوطه و گلدان‌های داخل ساختمان‌های خود واقع در تهران به‌شماره فراخوان ۲۰۰۲۰۰۴۰۱۰۰۰۰۰۲۵ و در شهرستان نوشهر به‌شماره فراخوان ۲۰۰۲۰۰۴۰۱۰۰۰۰۰۲۴ را به‌صورت مجزا از طریق سامانه تدارکات الکترونیکی دولت برگزار نماید. کلیه مراحل برگزاری مناقصه از دریافت اسناد مناقصه تا ارائه پیشنهاد مناقصه‌گران و بازگشایی پاکت‌ها از طریق درگاه سامانه تدارکات الکترونیکی دولت (ستاد) به آدرس www.setadiran.ir انجام خواهد شد و لازم است مناقصه‌گران در صورت عدم عضویت قبلی، مراحل ثبت‌نام در سایت مذکور و دریافت گواهی امضای الکترونیکی را جهت شرکت در مناقصه محقق سازند. همچنین مناقصه‌گران باید دارای مدارک ذیل باشند:
الف) تصویر گواهی‌نامه تأیید صلاحیت ایمنی صادر شده توسط وزارت تعاون، کار و رفاه اجتماعی دارای حداقل ۱ ماه اعتبار در زمان تحویل پیشنهاد
ب) تصویر گواهی‌نامه تأیید صلاحیت مرتبط و معتبر صادر شده توسط وزارت تعاون، کار و رفاه اجتماعی با حداقل ۱ ماه اعتبار در زمان تحویل پیشنهاد
ج) تصویر گواهی‌نامه صلاحیت پیمانکاری کشاورزی و فضای سبز از سازمان برنامه و بودجه کشور و دارای حداقل ۱ ماه اعتبار در زمان تحویل پیشنهاد
● مبلغ سپرده شرکت در مناقصه نگهداری فضای سبز تهران: ۶,۳۵۰,۰۰۰,۰۰۰ ریال
● مبلغ سپرده شرکت در مناقصه نگهداری فضای سبز نوشهر: ۳,۷۵۰,۰۰۰,۰۰۰ ریال
سپرده شرکت در مناقصه، ضمانت‌نامه بانکی بی‌قید و شرط و قابل تمدید و یا رسید واریز وجه نقد به حساب اداره تأمین و پشتیبانی بانک مرکزی ج.ا.ا. می‌باشد.
● آخرین مهلت دریافت اسناد مناقصه از سایت: حداکثر تا ساعت ۱۲ روز چهارشنبه مورخ ۱۴۰۲/۱۰/۲۰
● آخرین مهلت ارائه پیشنهاد: حداکثر تا ساعت ۱۲ روز شنبه مورخ ۱۴۰۲/۱۰/۳۰
● زمان و مکان بازگشایی پاکت‌های الف و ب: ساعت ۸ روز دوشنبه مورخ ۱۴۰۲/۱۱/۰۲ در: تهران، بلوار میرداماد، ساختمان بانک مرکزی ج.ا.ا، پلاک ۱۹۸
● نشانی دستگاه مناقصه‌گزار جهت ارائه پاکت‌های الف: تهران، بلوار میرداماد، ساختمان بانک مرکزی ج.ا.ا، پلاک ۱۹۸، اداره دبیرخانه مرکزی و امور اسناد
● شماره تماس‌های دستگاه مناقصه‌گزار جهت پاسخگویی به سؤالات اسناد مناقصه: ۲۹۹۵۶۳۴۵-۲۹۹۵۶۳۴۷-۰۲۱
● شماره تماس سامانه (ستاد) جهت انجام مراحل عضویت در سامانه و پاسخگویی به سؤالات سامانه:
(مرکز تماس: ۴۵۶-۰۲۱)(دفتر ثبت‌نام: ۸۸۹۶۹۷۳۷ و ۸۵۱۹۳۷۶۸)

SEECO
شرکت مهندسی توسعه سایپا
سایپا
مناقصه عمومی
شماره TEG 1402/280-89
شرکت مهندسی توسعه سایپا در نظر دارد نسبت به اجرای عملیات تهیه مصالح، حمل، پخش و اجرای آسفالت کاری به‌صورت دستی و مکانیزه در شرکت سایپا و سایت‌های تابعه طبق اسناد مناقصه اقدام نماید.
لذا از کلیه پیمانکاران دارای رزومه کاری مرتبط دعوت می‌شود جهت کسب اطلاع و ارسال پیشنهاد مالی، فنی و بازرگانی از روز سه‌شنبه مورخ ۱۴۰۲/۱۰/۱۹ به سایت www.seeco.ir مراجعه نمایند.

مناقصه عمومی (نوبت اول)
انجام کلیه عملیات و تشریفات گمرکی از گمرکات بندرعباس و تهران
شرکت طراحی مهندسی و تأمین قطعات کاوه خودرو سایپا (سهامی خاص) در نظر دارد انجام کلیه عملیات و تشریفات گمرکی از گمرکات بندرعباس و تهران را از طریق مناقصه عمومی به پیمانکار واجدالشرایط واگذار نماید:
◄ محل دریافت اسناد مناقصه: کیلومتر ۴ جاده مخصوص کرج- شرکت سایپادیزل- واحد بازرگانی
◄ مهلت دریافت اسناد مناقصه: حداکثر تا پایان وقت اداری روز چهارشنبه ۱۴۰۲/۱۰/۲۷
◄ مهلت ارائه اسناد مناقصه: حداکثر تا پایان وقت اداری روز شنبه ۱۴۰۲/۱۰/۳۰
◄ شرکت در تعطیلات رسمی و روزهای پنج‌شنبه و جمعه تعطیل می‌باشد.
◄ کلیه اطلاعات شامل تأییدیه‌های لازم، سپرده شرکت در مناقصه، تضمین حسن انجام کار، نمونه قرارداد و... در اسناد مناقصه موجود می‌باشد.
◄ شماره تلفن جهت کسب اطلاعات بیشتر: ۴۴۱۶۶۵۱۲ و ۴۴۱۹۲۶۷۵ داخلی ۱۱۶ - شماره همراه ۰۹۹۴۷۸۵۹۵۲ آقای علی‌یاری
◄ هزینه درج آگهی به‌عهده برنده/برندگان مناقصه می‌باشد.
◄ شرکت طراحی مهندسی و تأمین قطعات کاوه‌خودرو سایپا در قبول یا رد یک یا کلیه پیشنهادات بدون نیاز به ذکر دلیل مختار است.
◄ به پیشنهادات مشروط، مبهم و پیشنهادهایی که بعد از مدت مقرر واصل شود ترتیب اثر داده نخواهد شد.
◄ پیشنهادات فنی و قیمت می‌بایست در دو پاکت جداگانه در بسته با ذکر موضوع به‌همراه رسید سپرده شرکت در مناقصه تسلیم دبیرخانه مرکزی شرکت سایپادیزل گردد.
شرکت کاوه خودرو سایپا

شرکت ملی نفت ایران
شرکت بهره‌برداری نفت و گاز شرق
فراخوان ارزیابی کیفی
نوبت اول
۱- شماره فراخوان: ۴۰۲۰۱۱۵۲
۲- موضوع فراخوان: احداث ایستگاه شماره ۲ ایمنی و آتش‌نشانی TYPE B منطقه خانگیران
۳- محل و مدت انجام کار: استان خراسان رضوی، سرخس، منطقه عملیاتی خانگیران، به مدت ۲۴ ماه شمسی
۴- نام و نشانی مناقصه‌گزار: شرکت بهره‌برداری نفت و گاز شرق- مشهد، بلوار خیام، بلوار ارشاد، خیابان مهندس، نبش مهندس ۶، پلاک ۱۸
۵- شرایط مناقصه‌گر:
۵-۱- دارا بودن شخصیت حقوقی، کد اقتصادی و شناسه ملی
۵-۲- داشتن توانایی مالی، تجربه و تخصص در زمینه موضوع قرارداد
۵-۳- دارا بودن گواهی‌نامه صلاحیت انجام کار و ظرفیت خالی حداقل رتبه ۴ رشته ابنیه و ساختمان از سازمان برنامه و بودجه کشور
۵-۴- دارا بودن گواهی نامه تأیید صلاحیت ایمنی معتبر صادره از وزارت تعاون، کار و رفاه اجتماعی
۵-۵- توانایی تهیه ضمانت‌نامه بانکی شرکت در فرآیند ارجاع کار به مبلغ ۹۴ / ۳۴۹ / ۲۴۲ / ۱۷ ریال (و یا واریز وجه نقد)
۶- کلیه مراحل از طریق درگاه سامانه تدارکات الکترونیکی دولت (ستاد) به آدرس WWW.SETADIRAN.IR انجام خواهد شد. لازم است متقاضیان در صورت عدم عضویت قبلی در سامانه مذکور، مراحل ثبت‌نام و دریافت گواهی امضای الکترونیکی را جهت شرکت در فرآیند از طریق سایت سامانه محقق سازند.
۷- کاربرگ‌های استعلام ارزیابی کیفی در سامانه ستاد بارگذاری شده است.
۸- آخرین مهلت مناقصه‌گران، جهت بارگذاری کاربرگ‌های استعلام ارزیابی تکمیل‌شده (و دارای امضای الکترونیک) ساعت ۰۸:۰۰ مورخ ۱۴۰۲/۱۱/۱۵ می‌باشد.
۹- دعوت‌نامه شرکت در مناقصه، پس از انجام مراحل ارزیابی کیفی، از طریق درگاه سامانه تدارکات الکترونیکی دولت (ستاد) برای مناقصه‌گران تأیید صلاحیت شده ارسال خواهد شد.
۱۰- درصورت نیاز به‌اطلاعات بیشتر، متقاضیان می‌توانند با تلفن‌های ۳۴۹ و ۳۷۰۴۷۳۱۸-۰۵۱ تماس حاصل نمایند.
شماره ثبت فراخوان در پایگاه اطلاع‌رسانی مناقصات ۵۳۱۵۹۶۶۰ می‌باشد.
امور حقوقی و پیمان‌ها - شرکت بهره‌برداری نفت و گاز شرق
۱۶۳۶۰۸۸

طرح توسعه میدان نفتی آزادگان جنوبی
شرکت ملی نفت ایران
شرکت مهندسی و توسعه نفت
آگهی فراخوان عمومی ارزیابی کیفی مشاوران
(استعلام شماره: ط آج/۱۴۰۲/۰۰۴)
نوبت دوم
شرکت مهندسی و توسعه نفت در نظر دارد جهت طرح توسعه میدان نفتی آزادگان جنوبی، از طریق فراخوان عمومی، انجام خدمات زیر را به یک شرکت مشاور ذیصلاح واگذار نماید. تمام مراحل برگزاری استعلام، از طریق سامانه تدارکات الکترونیکی دولت (ستاد)، به نشانی اینترنتی www.setadiran.ir، انجام خواهد شد. شماره فراخوان در سامانه ۲۰۰۲۰۹۱۳۳۱۴۰۰۰۰۴۲ و تاریخ انتشار فراخوان در سامانه ۱۴۰۲/۱۰/۱۷ می‌باشد.
۱- شرح مختصر خدمات: خدمات مشاوره نظارت عالیه و کارگاهی فعالیت‌های سطح‌الارض طرح توسعه میدان نفتی آزادگان جنوبی
۲- محل و مدت انجام خدمات: محل انجام خدمات، استان خوزستان در ۸۵ کیلومتری جنوب غربی شهر اهواز و مدت انجام آن ۱۸ ماه می‌باشد.
۳- شرایط مشاوران متقاضی:
۳-۱- دارا بودن گواهی‌نامه صلاحیت پایه یک گروه نفت و گاز با تخصص «واحدهای پالایشگاه نفت و گاز و صنایع پتروشیمی» از سازمان برنامه و بودجه کشور
۳-۲- دارا بودن صورت‌های مالی حسابرسی شده
۳-۳- دارا بودن ظرفیت آماده به کار
متقاضیان می‌توانند حداکثر تا ۳ روز از تاریخ انتشار فراخوان در سامانه، جهت دریافت اسناد استعلام ارزیابی کیفی به سامانه تدارکات الکترونیکی دولت (ستاد)، به نشانی اینترنتی www.setadiran.ir، مراجعه و پس از تکمیل، اسناد مذکور را ظرف مدت یک هفته از تاریخ پایان مهلت دریافت اسناد استعلام ارزیابی کیفی به همان نشانی ارائه نمایند. متقاضیان در صورت داشتن هر گونه سؤال می‌توانند با شماره تلفن ۸۸۸۹۵۸۳۵ (۰۲۱) تماس حاصل نمایند.
بدیهی است ارائه تقاضا صرفاً به‌منظور ارزیابی کیفی متقاضیان بوده و هیچ‌گونه حقی را برای آنان جهت دعوت به ارائه پیشنهاد ایجاد نخواهد نمود.
روابط عمومی شرکت مهندسی و توسعه نفت
۱۶۳۶۲۶۴

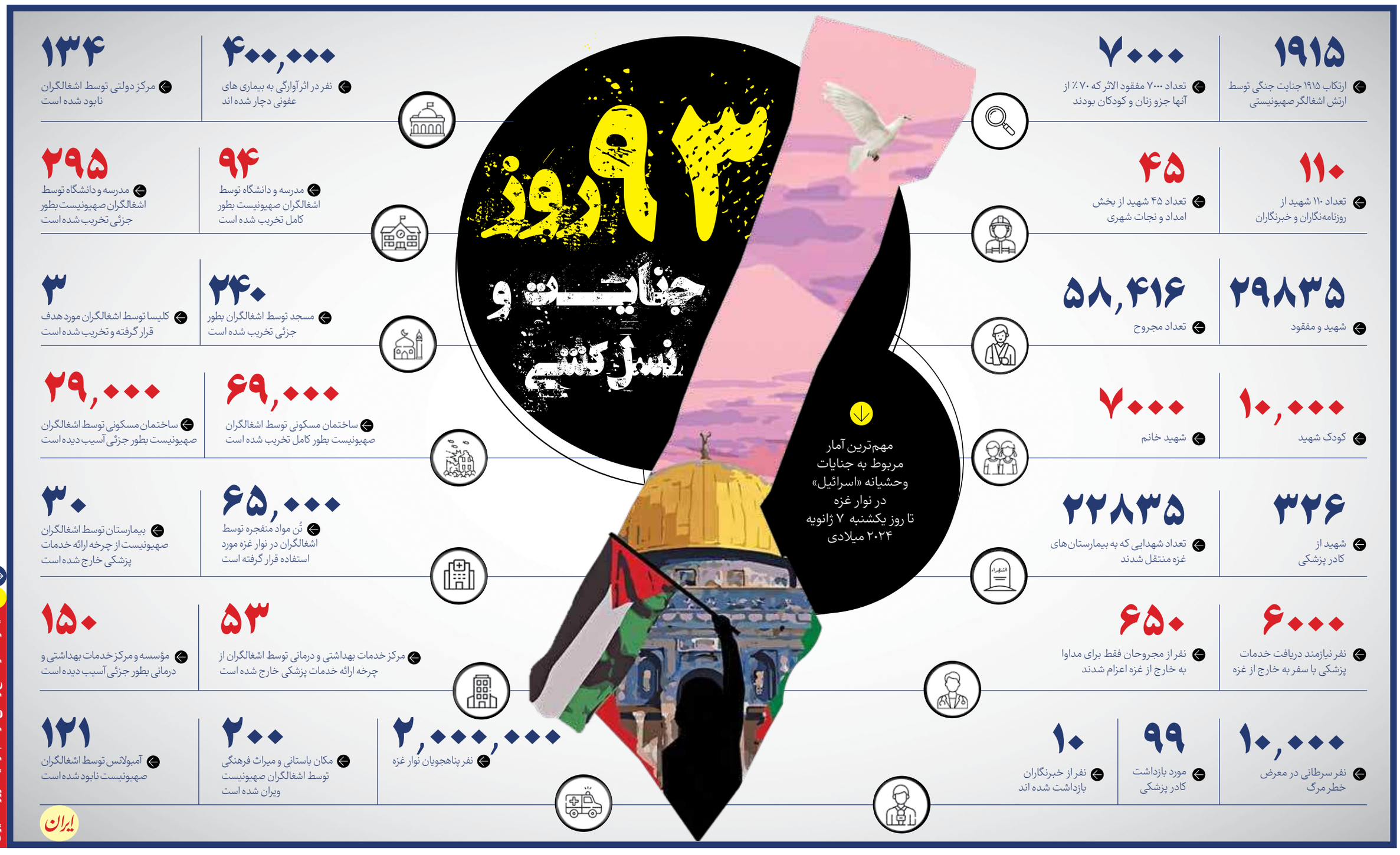

نشست کابینه نتانیاهو بایکوت شد

سه عضو از اعضای کابینه رژیم صهیونیستی اعلام کردند، در نشست کابینه در اعتراض به حمله اخیر دو وزیر به رئیس ستاد ارتش شرکت نمی‌کنند. به گزارش ایرنا، پایگاه خبری صهیونیستی «والا» خبر داده، «بنی گانتس» (رهبر حزب اتحاد)، «گادی آیزنکوت» (رئیس سابق ستاد مشترک ارتش و عضو حزب اتحاد) و «هیل تراپر» (عضو حزب اتحاد) اعلام کردند که در جلسه روز یکشنبه کابینه به خاطر حمله اخیر «ایتامار بن گویر» وزیر امنیت و «بزالل اسموتریچ» وزیر دارایی به «هرتزی هالوی» رئیس ستاد ارتش رژیم اسرائیل شرکت نکردند. روزنامه صهیونیستی «یدیعوت آحارونوت» اخیراً درباره اختلافات بین اعضای تندرو و میانه رو کابینه رژیم صهیونیستی نوشته بود: اکنون دو کابینه جدا و مستقل در اسرائیل وجود دارد؛ کابینه «بزالل اسموتریچ» - «ایتامار بن گویر» (وزرای دارایی و امنیت داخلی) و کابینه «بنی گانتس- گادی آیزنکوت» (وزیر پیشین جنگ و رئیس پیشین ستاد مشترک ارتش) که هر یک از این کابینه‌ها برنامه‌ها، اولویت‌ها و اهداف ویژه خود را دارند.

انگلیسی‌ها خواهان اخراج سفیر رژیم صهیونیستی شدند

طومار «Change.org» که خواستار اخراج تزیپی هوتوولی، سفیر رژیم صهیونیستی در بریتانیاست، شتاب قابل توجهی پیدا کرده و بیش از ۸۰ هزار و ۴۵۰ امضا در یک روز جمع‌آوری کرده است. به گزارش ایسنا، در این طومار آمده‌است: «سفیر هوتوولی آشکارا از زبان نسل‌کشی استفاده می‌کند و خواستار انجام اقدامات نسل کشی می‌شود، در حالی که پاکسازی قومی در نوار غزه و کرانه باختری ادامه دارد.» به نوشته روزنامه فرامنطقه‌ای رأی‌الیوم، افزایش سریع حمایت از این طومار منعکس کننده طیف متنوعی از صداهاست که با توجه به اظهارات اخیر سفیر اشغالگران خواستار پاسخگویی هستند. پس از جمع‌آوری ۱۰۰ هزار امضا، این طومار برای بررسی راهی پارلمان می‌شود. اخیراً تزیپی هوتوولی، سفیر رژیم صهیونیستی در انگلیس، غزه را «شهر وحشتناک تروریسم» توصیف کرد که هر مدرسه، مسجد و خانه در آن باید تخریب شود. او در مصاحبه‌ای با رادیو LBC بریتانیا مدعی شد که همه این شهر با شبکه تونل حماس مرتبط هستند!

الوفاق
صحیفة ایران الدولیه
پذیرش آگهی های الوفاق
۱۸۷۷
www.al.vefagh.com

نوبت اول

آگهی فراخوان ارزیابی کیفی

شرکت پتروشیمی پارس (سهامی عام)
Pars Petrochemical Co.

شرکت پتروشیمی پارس (سهامی عام) واقع در بندر عسلویه درنظر دارد **«ساخت کامل کمپرسور BCL805 شامل پوسته بیرونی کمپرسور، Head Flang Base ها، باندل، روتور و تست کمپرسور»** را پس از انجام ارزیابی کیفی، از طریق برگزاری مناقصه عمومی دو مرحله‌ای به یک شرکت مجرب داخلی واگذار نماید.

بدین منظور از کلیه شرکت‌های معتبر تولیدکننده داخلی دعوت می‌نماید، جهت ثبت‌نام در سامانه معاملات این شرکت و دریافت اسناد استعلام ارزیابی کیفی، حداکثر ظرف مدت یک هفته پس از انتشار نوبت دوم این آگهی، به بخش سامانه معاملات در پایگاه اطلاع‌رسانی شرکت پتروشیمی پارس به نشانی https://www.parspc.ir مراجعه فرمایند.

اطلاعات مربوطه در اسناد ارزیابی کیفی و اسناد مناقصه درج شده است. درصورت‌نیاز به‌کسب اطلاعات بیشتر، مناقصه‌گران می‌توانند با شماره تلفن ۰۷۷۳۷۲۶۳۸۷۹ تماس حاصل فرمایند.

PARS PC

روابط عمومی شرکت پتروشیمی پارس

نوبت اول

آگهی مناقصه عمومی
GT-1402-038

شرکت خدمات دریایی هدایت کشتی خلیج‌فارس (سهامی خاص)

موضوع مناقصه: خرید قطعات موتور اصلی MWM 628 V8 شناور عسلویه دو

نام مناقصه‌گزار: شرکت خدمات دریایی هدایت کشتی خلیج‌فارس

میزان و نوع تضمین شرکت در مناقصه: مبلغ تضمین شرکت در مناقصه ۵,۰۰۰,۰۰۰,۰۰۰ ریال (پنج میلیارد ریال) بصورت ضمانت‌نامه بانکی بنام (شرکت خدمات دریایی هدایت کشتی خلیج‌فارس) یا بصورت فیش نقدی واریزی به‌حساب سپرده به‌شماره ۰۲۳۶۷۱۳۹۹۰۰۶ نزد بانک صادرات شعبه ممتاز میرداماد کد شعبه ۴۳۳۹ تهیه و تسلیم نمایند.

مدت اجرای پروژه: در اسرع وقت

محل پروژه: بندر عسلویه

مدارک مورد نیاز جهت دریافت اسناد و نشانی مناقصه‌گزار: واجدین شرایط می‌توانند به‌صورت حضوری با همراه داشتن معرفی‌نامه و درخواست کتبی جهت شرکت در مناقصه به آدرس: تهران، خیابان ولیعصر، نرسیده به پارک‌وی، خیابان فخرالدینی (افق سابق)، پلاک ۶، طبقه چهارم (امور حقوقی و قراردادها)، تلفن: ۰۲۱۲۶۳۰۹۸۵۲ و یا به‌صورت غیر حضوری با ثبت‌نام در پایگاه اطلاع‌رسانی جامع معاملات شرکت خدمات دریایی هدایت کشتی خلیج‌فارس، اسناد را دریافت نمایند.

نحوه تحویل اسناد مناقصه: مناقصه‌گران پس از دریافت اسناد مناقصه، حداکثر براساس جدول زمانی ذیل اسناد مربوطه را تکمیل و در پاکت در بسته و مهر و موم شده، به نشانی مناقصه‌گزار به‌صورت فیزیکی تحویل و رسید دریافت دارند.

شرکت خدمات دریایی هدایت کشتی خلیج‌فارس (مناقصه‌گزار) در رد یا قبول کلیه پیشنهادات مختار است.

توجه: لطفاً به اصلاحات احتمالی انجام شده در آگهی نوبت دوم مناقصه حاضر توجه فرمایید.

هزینه چاپ آگهی بر عهده برنده مناقصه می‌باشد.

جدول زمانی انجام مناقصه			
شروع مهلت دریافت اسناد مناقصه	از ساعت: ۰۸:۰۰ صبح روز: دوشنبه	مورخ: ۱۴۰۲/۱۰/۱۸	
پایان مهلت دریافت اسناد مناقصه	تا ساعت: ۱۶:۰۰ بعدازظهر روز: دوشنبه	مورخ: ۱۴۰۲/۱۰/۲۵	
مهلت ارسال پاکات اسناد مناقصه	تا ساعت: ۱۶:۰۰ بعدازظهر روز: چهارشنبه	مورخ: ۱۴۰۲/۱۱/۱	
تاریخ بازگشایی پاکات مناقصه	رأس ساعت: ۱۰:۰۰ صبح روز: شنبه	مورخ: ۱۴۰۲/۱۱/۱۴	

نوبت اول

آگهی مناقصه عمومی
GT-1402-037

شرکت خدمات دریایی هدایت کشتی خلیج‌فارس (سهامی خاص)

موضوع مناقصه: خرید قطعات موتور اصلی DEUTZ SBV8M628 شناور عسلویه یک

نام مناقصه‌گزار: شرکت خدمات دریایی هدایت کشتی خلیج‌فارس

میزان و نوع تضمین شرکت در مناقصه: مبلغ تضمین شرکت در مناقصه ۵,۰۰۰,۰۰۰,۰۰۰ ریال (پنج میلیارد ریال) بصورت ضمانت‌نامه بانکی بنام (شرکت خدمات دریایی هدایت کشتی خلیج‌فارس) یا بصورت فیش نقدی واریزی به‌حساب سپرده به‌شماره ۰۲۳۶۷۱۳۹۹۰۰۶ نزد بانک صادرات شعبه ممتاز میرداماد کد شعبه ۴۳۳۹ تهیه و تسلیم نمایند.

مدت اجرای پروژه: در اسرع وقت

محل پروژه: بندر عسلویه

مدارک مورد نیاز جهت دریافت اسناد و نشانی مناقصه‌گزار: واجدین شرایط می‌توانند به‌صورت حضوری با همراه داشتن معرفی‌نامه و درخواست کتبی جهت شرکت در مناقصه به آدرس: تهران، خیابان ولیعصر، نرسیده به پارک‌وی، خیابان فخرالدینی (افق سابق)، پلاک ۶، طبقه چهارم (امور حقوقی و قراردادها)، تلفن: ۰۲۱۲۶۳۰۹۸۵۲ و یا به‌صورت غیر حضوری با ثبت‌نام در پایگاه اطلاع‌رسانی جامع معاملات شرکت خدمات دریایی هدایت کشتی خلیج‌فارس، اسناد را دریافت نمایند.

نحوه تحویل اسناد مناقصه: مناقصه‌گران پس از دریافت اسناد مناقصه، حداکثر براساس جدول زمانی ذیل اسناد مربوطه را تکمیل و در پاکت در بسته و مهر و موم شده، به نشانی مناقصه‌گزار به‌صورت فیزیکی تحویل و رسید دریافت دارند.

شرکت خدمات دریایی هدایت کشتی خلیج‌فارس (مناقصه‌گزار) در رد یا قبول کلیه پیشنهادات مختار است.

توجه: لطفاً به اصلاحات احتمالی انجام شده در آگهی نوبت دوم مناقصه حاضر توجه فرمایید.

هزینه چاپ آگهی بر عهده برنده مناقصه می‌باشد.

جدول زمانی انجام مناقصه			
شروع مهلت دریافت اسناد مناقصه	از ساعت: ۰۸:۰۰ صبح روز: دوشنبه	مورخ: ۱۴۰۲/۱۰/۱۸	
پایان مهلت دریافت اسناد مناقصه	تا ساعت: ۱۶:۰۰ بعدازظهر روز: دوشنبه	مورخ: ۱۴۰۲/۱۰/۲۵	
مهلت ارسال پاکات اسناد مناقصه	تا ساعت: ۱۶:۰۰ بعدازظهر روز: چهارشنبه	مورخ: ۱۴۰۲/۱۱/۱	
تاریخ بازگشایی پاکات مناقصه	رأس ساعت: ۱۰:۰۰ صبح روز: شنبه	مورخ: ۱۴۰۲/۱۱/۱۴	

شرکت ملی نفت ایران
شرکت نفت و گاز اروندان (سهامی خاص)

آگهی عمومی ارزیابی کیفی مناقصه‌گران

شماره فراخوان ۲۰۰۲۰۹۳۵۶۷۰۰۰۱۲۳

مناقصه عمومی یک مرحله ای شماره ۱۴۰۲/۶۹۷ م م

نوبت دوم

شرکت نفت و گاز اروندان (خریدار) در نظر دارد خرید کالای موضوع فوق را از طریق شرکت‌های تأمین‌کننده داخلی واجد صلاحیت تأمین نماید. بدین وسیله از کلیه شرکت‌هایی که دارای شرایط ذیل می‌باشند دعوت می‌گردد اسناد و مدارک خود را براساس استعلام ارزیابی کیفی، برای ارزیابی و تعیین صلاحیت به این امور ارسال نمایند:

الف- موضوع مناقصه عبارت است از تأمین دو قلم قطعه یدکی کمپرسورهای اطلس کپکو Atlas Copco

ب- مدت اجرای قرارداد از تاریخ شروع به کار: ۸ ماه

ج- برآورد مبلغ کل مناقصه ۴۶,۰۰۰,۰۰۰,۰۰۰ ریال و مبلغ تضمین شرکت در مناقصه از نوع سپرده (واریز وجه نقد) و یا ضمانت‌نامه بانکی معتبر به میزان ۲,۳۰۰,۰۰۰,۰۰۰ ریال است.

د- معیارهای ارزیابی کیفی:

۱. توان مالی
۲. ارزیابی مشتریان قبلی و حسن شهرت
۳. استانداردهای تولید
۴. داشتن تجربه و دانش در زمینه مورد نظر
۵. تضمین کیفیت خدمات و محصولات
۶. حسن سابقه

هـ: کلیه مراحل برگزاری فراخوان ارزیابی کیفی از دریافت و تحویل اسناد استعلام ارزیابی کیفی تا ارسال دعوت‌نامه جهت سایر مراحل مناقصه، از طریق درگاه سامانه تدارکات الکترونیکی دولت (ستاد) به آدرس www.setadiran.ir انجام خواهد شد. لازم است مناقصه‌گران درصورت عدم عضویت قبلی، مراحل ثبت‌نام در سایت مذکور و دریافت گواهی امضای الکترونیکی را جهت شرکت در مناقصه محقق سازند. تاریخ انتشار فراخوان در سامانه تاریخ ۱۴۰۲/۱۰/۱۲ می‌باشد. اطلاعات و اسناد مناقصه عمومی پس از برگزاری فرآیند ارزیابی کیفی و ارسال دعوت‌نامه از طریق سامانه ستاد به مناقصه‌گران ارسال خواهد شد.

و: علاوه بر تأمین کنندگان، سازندگان داخلی نیز می‌توانند در مناقصه فوق شرکت نمایند.

بدیهی است انتشار این آگهی صرفاً به‌منظور شناسایی و ارزیابی متقاضیان طبق قانون برگزاری مناقصات بوده و ارسال اسناد و مدارک فوق‌الذکر هیچ‌گونه حقی برای متقاضیان در مقابل این شرکت ایجاد نمی‌کند. ضمنا هزینه درج آگهی به‌عهده برنده مناقصه است. متقاضیان درصورت داشتن هرگونه سؤالی می‌توانند با شماره تلفن‌های ذیل تماس بگیرند.

تدارکات و امور کالا: ۰۶۱۳۲۱۲۳۱۸۱ - ۰۶۱۵۳۵۲۶۱۷۹ - ۰۲۱۸۸۹۰۱۰۵۰

۱۶۳۳۵۶۹

پست الکترونیکی: AOGC.KALA@AOGC.IR آدرس وب‌سایت: AOGC.IR روابط عمومی شرکت نفت و گاز اروندان

«ایران» رایزنی های دیپلماتیک وزرای خارجه انگلیس و فرانسه با وزیر امورخارجه کشورمان را بررسی می کند

نگرانی اروپا از پاسخ سخت تهران به تروریست ها

سیاست خارجی

گروه سیاسی

مقام‌های بلندپایه دیپلماتیک اروپا در روزهای اخیر محور اصلی رایزنی‌های منطقه‌ای خود با هدف کاهش تنش در خاورمیانه را در مسیر دیپلماسی با تهران به جریان انداخته‌اند و خواهان کمک به کنترل تنش‌هایی هستند که تل‌آویو در نتیجه گرفتار شدن در مخمصه جنگ غزه هر روز بر ابعاد آن می‌افزاید.

چند روز پس از گفت‌وگوی تلفنی حسین امیرعبداللهیان با «دیوید کامرون»، وزیر خارجه انگلیس، روز گذشته «کاترین کولونا»، وزیر خارجه فرانسه نیز در تماس با همتای ایرانی خود نسبت به افزایش شدت تنش‌ها در منطقه ابراز نگرانی کرد و خواستار نقش‌آفرینی جمهوری اسلامی برای جلوگیری از گسترش دامنه درگیری‌ها شد. رایزنی‌ها با ایران در بحبوحه تحولاتی صورت می‌گیرد که «آنتونی بلینکن»، وزیر امور خارجه امریکا را برای چهارمین بار از آغاز جنگ غزه به منطقه کشانده است و منابع خبری یکی از مهم‌ترین موضوعات در دستور کار او را ارسال پیام غیرمستقیم به ایران پیرامون تحولات جاری می‌دانند.

افزایش نگرانی غرب از تسری دامنه بحران به دیگر نقاط منطقه که در هفته‌های اخیر به آب‌های دریای سرخ کشیده شد، تحولات دیپلماتیک مقام‌های اروپایی و امریکایی را به بالاترین سطح رسانده است. زمانی که انصارالله یمن از طریق عملیات پهپادی و موشکی علیه کشتی‌های درحال عبور به مقصد تل‌آویو در دریای سرخ به تجاوز رژیم صهیونیستی در باریکه غزه پاسخ گفت، مقام‌های این رژیم کوشیدند نوک پیکان اتهامات واهی خود پیرامون این حملات را متوجه ایران کنند تا بلکه با ترغیب کشورهای غربی که امنیت کشتی‌های باری‌شان در دریای سرخ در معرض تهدید قرار گرفته بود، جنگ میان تل‌آویو با حماس را به جنگ غرب و ایران تبدیل کنند. این در حالی بود که تأکید مقام‌های ایرانی مبنی بر استقلال عمل مقاومت یمن در حمله به کشتی‌های در حال عبور و مرور در دریای سرخ متناسب با شواهد میدانی بود و بر درستی موضع جمهوری اسلامی صحه می‌گذاشت. بنابراین اسرائیل با ناکامی از اجرای این پروسه به سراغ اجرای عملیات ترور فرماندهان نظامی ارشد ایران و جبهه مقاومت و حمایت از گروه‌های تروریستی فعال در منطقه رفت؛ سناریویی که با حمله موشکی به مقر سردار سیدرضی موسوی، از فرماندهان نیروی سپاه قدس ایران در سوریه و «صالح العاروری»، نایب رئیس دفتر سیاسی حماس و همچنین فعال کردن شاخه‌های گروه تروریستی داعش خراسان در حمله تروریستی به مردم کرمان ادامه پیدا کرد. بی‌تردید این اقدامات با هدف گشودن جبهه سومی شتاب گرفته است تا رهبران اسرائیل تبعات بحران داخلی و خارجی را که درنتیجه جنگ غزه گرفتار آن شده‌اند، به حداقل برسانند.

این چنین است که مقام‌های اروپایی از نگرانی پاسخگویی جمهوری اسلامی به اقدامات جنون‌آمیز تل‌آویو، رایزنی‌های دیپلماتیک خود با مقام‌های ایرانی را به جریان انداخته‌اند و «بلینکن» هم سراسیمه خود را به خاورمیانه رسانده است تا بلکه بتواند از تعمیق ابعاد بحران از طریق ارسال پیام‌های مستقیم و غیرمستقیم به ایران جلوگیری کند.

کلید بقای سیاسی «نتانیاهو»

اما تحقق اهدافی که مقام‌های غربی با هدف مدیریت بحران جنگ غزه دنبال می‌کنند، دست کم تا زمان تداوم حمایت میدانی و دیپلماتیک ایالات متحده از اسرائیل ممکن نمی‌شود.

این در حالی است که تل‌آویو از زمان آغاز جنگ در اجرای راهبرد میدانی خود که با حملات ممتد علیه باریکه غزه انجام داد و به قربانی شدن بیش از ۲۲ هزار نفر از مردم بی‌دفاع فلسطین انجامید، نتوانست اهداف اولیه خود مبنی بر احیای توازن قوا و اشغال کامل سرزمینی غزه را محقق سازد. افزون بر این، از منظر سیاسی هم «بنیامین نتانیاهو»، نخست‌وزیر رژیم صهیونیستی تداوم جنگ را راهی برای رهایی از فشارهای داخلی و ممانعت از وقوع مرگ سیاسی خود می‌بیند. این در حالی است که همزمان با تداوم جنگ، اختلافات درون کابینه جنگی تل‌آویو میان «بنی گانتز»، وزیر دفاع با وزیر جنگ رژیم صهیونیستی به بالاترین سطح رسیده است. در چنین شرایطی با گسترش ابعاد اقدامات تهاجمی اسرائیل از جمله ادامه حملات نظامی در غزه و اقدام به ترور فرماندهان صاحبنام مقاومت، خبر رسیده است که مقام‌های دولت امریکا نسبت به پیامدهای این اقدامات که می‌تواند به ورود همه ارکان مقاومت در صحنه میدانی بینجامد، هشدار داده‌اند.

در همین راستا روزنامه امریکایی «واشنگتن پست» با استناد به ارزیابی سازمان اطلاعات دفاعی امریکا گزارش داد که مقامات دولت «بایدن» به طور خصوصی به رهبران اسرائیل درباره ورود به درگیری مستقیم با حزب‌الله هشدار داده‌اند. بر همین اساس، مقامات امریکا نگران هستند که نخست‌وزیر اسرائیل، ممکن است در میانه بالا گرفتن انتقادات داخلی از خود، گسترش جنگ به لبنان را به عنوان کلید بقای سیاسی خود ببیند.

در همین حال روزنامه صهیونیستی «یدیعوت آحارونوت» نیز نوشت اسرائیل در سفر روزهای اخیر «آموس هوکشتاین»، نماینده ویژه دولت امریکا پیامی را به واشنگتن منتقل کرد که بر اساس آن، تل‌آویو تمایل دارد بحران مرزهایش با لبنان و عقب راندن نیروهای حزب‌الله از نزدیکی این مرزها، از راه‌های دیپلماتیک فیصله یابد اما در صورت شکست این راهکار، به اقدام در لبنان دست خواهد زد. فارغ از نتایجی که رایزنی‌های پنهان واشنگتن و تل‌آویو به دنبال دارد، به نظر می‌رسد وزیر خارجه امریکا در سفر اخیر خود به منطقه از جمله سرزمین‌های اشغالی بیش از آنکه خواسته مقام‌های تل‌آویو را در تحولات جاری در نظر گیرد، باید به نگرانی‌های دولت «جو بایدن» بپردازد؛ چه ادامه وضعیت موجود نه تنها به بزرگ‌ترین شکست راهبردی محور امریکایی- اسرائیلی می‌انجامد که می‌تواند شکست سیاسی سختی را هم برای «بایدن» در انتخابات ریاست‌جمهوری پیش رو به دنبال داشته باشد.

> فارغ از نتایجی که رایزنی‌های پنهان واشنگتن و تل‌آویو به دنبال دارد، به نظر می‌رسد وزیر خارجه امریکا در سفر اخیر خود به منطقه از جمله سرزمین‌های اشغالی بیش از آنکه خواسته مقام‌های تل‌آویو را در تحولات جاری در نظر گیرد، باید به نگرانی‌های دولت «جو بایدن» بپردازد

وزرای خارجه ایران و فرانسه

برش

در گفت‌وگوی تلفنی وزرای خارجه ایران و فرانسه مطرح شد

درخواست پاریس از تهران برای کمک به جلوگیری از گسترش جنگ

«کاترین کولونا»، وزیر خارجه فرانسه در تماس تلفنی با حسین امیرعبداللهیان، وزیر امور خارجه ضمن محکوم کردن اقدام تروریستی اخیر در کرمان خواستار نقش‌آفرینی جمهوری اسلامی ایران برای جلوگیری از گسترش دامنه درگیری‌ها در منطقه شد. وی در این تماس تلفنی اقدام تروریستی در گلزار شهدای کرمان را محکوم کرد.

اوضاع جاری در منطقه نیز از دیگر مباحث مورد گفت‌وگو در این تماس تلفنی بود و وزیر امور خارجه فرانسه با ابراز نگرانی نسبت به افزایش شدت تنش‌ها در منطقه، خواستار نقش‌آفرینی جمهوری اسلامی ایران برای جلوگیری از گسترش دامنه درگیری‌ها شد. رئیس دستگاه دیپلماسی جمهوری اسلامی ایران نیز در این گفت‌وگو، بر ضرورت تلاش جامعه جهانی برای مقابله مؤثر و عملی با اشکال مختلف تروریسم تأکید کرد. امیرعبداللهیان همچنین با اشاره به تحرکات فرانسه در موضوع فلسطین، توقف جنایات رژیم صهیونیستی و نسل‌کشی‌های در حال انجام در غزه، لزوم اقدام عملی برای توقف کشتار غیرنظامیان، تسهیل ارسال کمک‌های بشردوستانه، ممانعت از کوچ اجباری و واگذاری آینده فلسطین در یک روش دموکراتیک به خود فلسطینی‌ها را گامی مؤثر در پایان دادن به خشونت‌ها در منطقه برشمرد. «کولونا» اخیراً در سخنانی، اظهارات اخیر برخی از وزرای نتانیاهو درباره کوچاندن اجباری فلسطینی‌ها را «غیرمسئولانه» خوانده و گفته بود که این حرف‌ها، به نفع اسرائیل هم نیست. وزیر خارجه ایران تنها راه برای جلوگیری از گسترش درگیری‌ها در منطقه و استقرار صلح پایدار را لزوم توجه مسئولانه به ریشه چالش‌ها و نیز عزم جدی برای کمک به حل آنها خواند. وی با اشاره به قتل عام ۲۲ هزار غیرنظامی و زنان و کودکان در غزه، امریکا و رژیم اسرائیل را عامل نسل کشی اخیر در غزه خواند و گفت: نمی‌توان بدون نگاه به اشغالگری و با باز گذاشتن دست رژیم اسرائیل، ریشه‌های بی‌ثبات‌سازی منطقه را نادیده گرفت و در عین حال نگران امنیت دریای سرخ و منطقه بود.

در همایش بین‌المللی «مرد میدان حقوق بشر» مطرح شد

برگزاری دادگاه رسیدگی به پرونده ترور شهید سلیمانی در سال آینده

هم‌زمان با ایام شهادت شهید سپهبد حاج قاسم سلیمانی، نخستین همایش بین‌المللی «مرد میدان حقوق بشر» روز گذشته با حضور کاظم غریب‌آبادی، معاون امور بین‌الملل قوه قضائیه و دبیر ستاد حقوق‌بشر، عباس‌علی کدخدایی، رئیس کمیته ویژه پیگیری حقوقی پرونده ترور سردار سلیمانی، سردار ایرج مسجدی، مشاورعالی فرمانده نیروی قدس سپاه پاسداران انقلاب اسلامی، یوسف الناصری، دبیرکل شورای علمای عراق و همچنین خانواده‌های شهدای مدافع حرم برگزار شد.

غریب آبادی در بخشی از سخنان خود با اعلام اینکه دادگاه رسیدگی به پرونده متهمان ترور شهید سلیمانی و همراهان‌شان اوایل سال آینده در ایران برگزار می‌شود و در عراق هم تحقیقات درباره پرونده ادامه دارد، اضافه کرد: ما از طرف عراقی خواستار تسریع روند تحقیقات شدیم و امیدواریم به‌زودی شاهد رسیدگی قضایی پرونده در عراق هم باشیم؛ در بعد بین‌المللی، ما به کمک دولت و معاونت حقوقی بین‌المللی آمدیم زیرا ما مخالف بی‌کیفرمانی جنایت امریکا هستیم؛ از این‌رو قرار شد از ظرفیت کنوانسیون ۱۹۷۳ برای طرح دعوا علیه امریکا استفاده کنیم؛ اقدام‌هایی در این زمینه آغاز شده و به‌زودی فرایند تشکیل پرونده در دیوان بین‌المللی دادگستری آغاز می‌شود.

دبیرکل شورای علمای عراق نیز در بخش دیگری از این نشست بااشاره به اینکه قوانین بین‌المللی حقوق بشر و نظر اسلام درباره این موضوع یکی هستند، اظهار کرد: ضمن اینکه برخی از مواضع اسلامی هنوز در قوانین بین‌المللی حقوق بشر وارد نشده‌اند و پیش‌تر از این قوانین هستند.

عباسعلی کدخدایی، رئیس کمیته ویژه پیگیری پرونده ترور سردار شهید سلیمانی نیز با بیان اینکه جمهوری اسلامی ایران براساس قانون اساسی بدون مداخله در امور داخلی دیگر کشورها از حقوق بشر و حقوق ملت تحت ظلم در جهان دفاع می‌کند، گفت: دفاع از مردم مظلوم و مردم تحت ستم منطقه را سردار سلیمانی در همین چهارچوب انجام داد و سیاست جمهوری اسلامی ایران را اجرا کرد و به پیروزی رسید؛ احساس آرامش در منطقه بویژه عراق و سوریه نتیجه مجاهدت‌ها و آموزه‌های انسان‌دوستانه سردار سلیمانی و هم‌رزمانش است؛ امیدوارم عاملان جنایت ترور سردار سلیمانی را به‌زودی پاسخگو کنیم؛ شرکای این جنایت باید در محاکم بین‌المللی و افکار عمومی پاسخگو بوده و تاوان پس بدهند.

> دادگاه رسیدگی به پرونده متهمان ترور شهید سلیمانی و همراهان‌شان اوایل سال آینده در ایران برگزار می‌شود

ذره بین

روزنامه صهیونیستی یدیعوت آحارونوت در گزارشی اذعان کرد

قدرت پهپادی ایران، تهدید جدی برای اسرائیل

اینجا ستون «ذره بین» است و ما با دقت بیشتری به جزئیات یک سوژه خبری پرداخته ایم:

قدرت نظامی ایران بویژه در حوزه موشکی و پهپادی هر روز بیش از پیش افزایش پیدا می‌کند. در کنار تقویت توان موشکی که منجر به ایجاد بازدارندگی دشمنان شده، طراحی و تولید انواع پهپادهای تهاجمی نیز به قدرت دفاعی جمهوری اسلامی ایران افزوده است. به قدری که قدرت موشکی و پهپادی ایران به یک چالش بزرگ برای رژیم صهیونیستی و امریکا تبدیل شده و غرب نمی‌تواند چشم بر این واقعیت ببندد.

طی سال‌های اخیر جمهوری اسلامی ایران روی طراحی و تولید پهپادهایی متمرکز شده که ضمن هزینه تولید ارزان، از کاربردهای متعددی برای رزم برخوردار هستند. همین موضوع باعث شده امروز ایران به یکی از قدرت‌های بی‌بدیل در حوزه پهپادی تبدیل شود. همچنین در سال‌های اخیر شاهد احداث کارخانه‌های تولید پهپاد ایرانی در کشورهای همسایه و منطقه، از جمله تاجیکستان بوده‌ایم. از طرف دیگر قدرت پهپادی ایران باعث شده تا امریکا و غربی‌ها با این ادعا که ایران پهپادهای انتحاری در اختیار روسیه قرار می‌دهد، برای توجیه شکست‌های کی‌اف از مسکو، برای پهپاد ایرانی شاهد نقش تعیین کننده‌ای در جنگ روسیه و اوکراین قائل باشند. اگرچه دخالت نظامی ایران در جنگ روسیه و اوکراین بارها از سوی مقامات سیاسی کشورمان رد شده است.

حالا در بحبوحه جنایات رژیم صهیونیستی در غزه که از ۹۰ روز فراتر رفته و منجر به شهادت بیش از ۲۰ هزار نفر از مردم فلسطین شده، رسانه‌های صهیونیستی پهپادهای ایران و البته محور مقاومت را تهدیدی فزاینده برای اسرائیل و امریکا می‌دانند.

در همین رابطه یک روزنامه عبری زبان با اشاره به قدرت پهپادی کشورمان اذعان کرده است که پهپادهای ایران و همچنین گروهای مقاومت منطقه، تهدیدی فزاینده برای امریکا و رژیم صهیونیستی در غرب آسیا ایجاد می‌کنند.

به گزارش ایسنا، روزنامه «یدیعوت آحارونوت» در گزارشی نوشته است: «حماس از پهپادها در عملیات هفتم اکتبر استفاده کرد، شبه‌نظامیان عراقی از آنها در حملات پیاپی به پایگاه‌های امریکا در عراق و سوریه استفاده می‌کنند و حتی به جولان و ایلات هم حمله می‌کنند و حوثی‌ها (ارتش یمن) در کنار شلیک موشک به ایلات، به سمت این شهر جنوبی پهپاد می‌فرستند.» این رسانه صهیونیستی همچنین به استفاده از پهپادها در حملات ارتش یمن به کشتی‌های تجاری مرتبط با رژیم اشغالگر فلسطین و همچنین استفاده حزب‌الله از آنها در حمله به مقرهای اسرائیل در شمال فلسطین اشغالی نیز اشاره کرده است.

یدیعوت آحارونوت در ادامه مدعی شده که جمهوری اسلامی ایران با زرادخانه بزرگ خود، گروه‌های مقاومت در منطقه را به پهپاد مجهز کرده است. این روزنامه در ادامه نوشته است: «واقعیت این است که برای ایران و متحدانش، پهپادها ارزان‌قیمت هستند اما توانایی تخریب بالایی دارند. در مقابل، سامانه‌هایی که برای رهگیری آنها استفاده می‌شوند، بسیار پرهزینه هستند.» همچنین «نفتالی بنت» نخست‌وزیر پیشین رژیم صهیونیستی طی سخنرانی در مجمع عمومی سازمان ملل متحد درباره «ارتش پهپادی ایران» هشدار داد و مدعی شد ایران در نظر دارد نیروهای مقاومت در منطقه از جمله در یمن، عراق لبنان و سوریه را به «صدها و در آینده به هزاران» پهپاد مجهز کند.

یدیعوت آحارونوت همچنین به پهپادهای شناسایی و انتحاری که در اختیار ارتش یمن و حزب‌الله لبنان قرار دارد و همچنین پهپادهای ایران از جمله پهپاد معروف «شاهد ۱۳۶» و همچنین «مهاجر ۱۰» اشاره کرد.

مرداد ماه سال قبل نیز اندیشکده «مؤسسه مطالعات امنیت داخلی رژیم صهیونیستی» با انتشار گزارشی اعلام کرد پس از به‌کارگیری پهپادها توسط حماس، حزب‌الله و دیگر گروه‌های مقاومت علیه اسرائیل و متحدان آن در منطقه، هواپیماهای بدون سرنشین از پدیده‌ای حاشیه‌ای به تهدیدی فزاینده برای تل‌آویو تبدیل شده‌اند. این مؤسسه امنیتی صهیونیستی همچنین اذعان کرد که در حال حاضر برنامه پهپادی ایران خطرناک‌ترین تهدید برای رژیم صهیونیستی است و به موازات آن، ایران به بازوهای خود در مناطق مختلف کمک کرده و تجارب خود برای توسعه زرادخانه پهپادی را به آنها منتقل می‌کند.

البته فقط صهیونیست‌ها نیستند که نسبت به قدرت پهپادی ایران اذعان دارند. اردیبهشت ماه سال ۱۴۰۰ بود که کنِت فرانک مک‌کنزی فرمانده سازمان تروریستی سنتکام با اذعان به توان پهپادی جمهوری اسلامی ایران، اعلام کرد این امر باعث شده برتری هوایی امریکا در منطقه غرب آسیا از بین برود. مک‌کنزی طی گزارشی مکتوب به کمیته خدمات مسلح مجلس نمایندگان امریکا، با هشدار درباره قدرت پهپادی ایران، گفته بود: «تا زمانی که نتوانیم یک توان شبکه‌ای برای شناسایی و شکست دادن سامانه‌های هوایی بدون سرنشین ایجاد و [در منطقه] مستقر کنیم، برتری با مهاجم خواهد بود.

دیگه چه خبر؟

حمایت عنصر BBC فارسی از هتاکان به شهدای کرمان

خبر اول اینکه، سیاوش اردلان از خبرنگاران بی‌بی‌سی فارسی در شبکه اجتماعی ایکس نوشته است: «جریاناتی در جمهوری اسلامی به اسرائیل ایراد می‌گرفتند که چرا دست به بازداشت فلسطینیانی زده که مطلبی در حمایت از حمله ۷ اکتبر حماس پست کردند، حالا خودشون دارن عین همون اقدامات رو به‌خاطر پست‌های مردم در شبکه‌های اجتماعی انجام میدن.»

اشاره خبرنگار بی‌بی‌سی به تصمیم دستگاه قضایی ایران برای برخورد با هتاکان به مقام شامخ شهدای حادثه کرمان و حامیان حملات تروریستی است. پس از فاجعه تروریستی چهارشنبه هفته گذشته در کرمان که شهادت ده‌ها نفر از مردم ایران را در پی داشت، پیاده‌نظام رسانه‌ای وابسته به محافل ضدایرانی تطهیر تروریست‌ها، حمایت از تروریسم و هتاکی به مقام شهیدسلیمانی و شهدای اخیر کرمان در فضای مجازی را در دستور کار خود قرار داد.

باتوجه به همین موضوع، حجت‌الاسلام والمسلمین موحدی، دادستان کل کشور دستور شناسایی و برخورد با حامیان تروریسم ضدایرانی را به دادستان‌های عمومی و انقلاب سراسر کشور ابلاغ کرد. دفاع اردلان از حامیان مجازی تروریسم در ایران و انتقاد از برخورد ضابطان قضایی کشورمان با مروجان خشونت و تروریسم درحالی است که نه در کشور انگلیس به عنوان کارفرمای اردلان و نه دیگر کشورهای غربی، قوانین مربوطه اجازه هیچ اظهارنظری در حمایت از تروریسم را نمی‌دهد.

نکته قابل توجه این است که خبرنگار بی‌بی‌سی که اکنون در جایگاه وکیل مدافع حامیان تروریسم در ایران نشسته و لب به انتقاد از قوانین ایران گشوده، در پاسخ به کاربری که از او خواسته است «در حمایت از یک گروهی که دولت انگلیس تروریستی می‌داند، یا فقط درباره اینکه فلسطینی‌ها حق دفاع از خود در مقابل جنایات اسرائیل را دارند مطلبی بنویس» نوشته است: «مگه من سخنگو و مدافع همه قوانین انگلیسم؟»

نکته دیگر اینکه خبرنگار بی‌بی‌سی بدون اشاره به بیش از ۷ دهه اشغالگری، جنایت و تروریسم صهیونیستی در فلسطین، برخورد ایران با حامیان تروریسم را با سرکوب مردم مظلوم فلسطین در یک سطح می‌داند!

توضیحات خبرگزاری قوه قضائیه درباره اجرای حکم خانم حشمتی

خبر دیگر اینکه، پس از انتشار ادعاهای منتشرشده در خصوص اجرای حکم شلاق رؤیا حشمتی به دلیل بی‌حجابی، خبرگزاری قوه قضائیه در اطلاعیه‌ای اعلام کرد که محکومیت وی موضوع دیگری دارد.

مطابق این اطلاعیه خانم حشمتی در مقطعی با وصل‌شدن به یک جریان سازمان‌یافته در خارج از کشور و دریافت مبالغی، در ساعات مشخص در مکان‌های پررفت و آمد به ترویج اباحه‌گری با وضعیت بسیار زننده در خیابان‌های شهر تهران پرداخته که پس از بازداشت و انجام بازجویی و تحقیقات قضایی موضوع فوق مبنی بر اقدام سازمان‌یافته در قبال دریافت مبالغی از خارج از کشور اثبات می‌شود.

پس از صدور کیفرخواست و رسیدگی در دادگاه بدوی حکم صادره در دادگاه تجدیدنظر مورد اعتراض محکوم و وکیلش قرار می‌گیرد که با رسیدگی مجدد در دادگاه تجدید نظر حکم وی با تقلیل مواجه شده و در نهایت به خاطر گستردگی اقدامات وی در جریحه‌دار نمودن عفت و اخلاق عمومی ۷۴ ضربه شلاق وی تأیید می‌شود.

پس از انتشار خبر اجرای حکم شلاق رؤیا حشمتی، تصاویری از بدن شلاق‌خورده او در فضای مجازی منتشر شد. حشمتی در صفحه اینستاگرام خود، مسئولیت تصاویر را برعهده نگرفت و ربط آن تصاویر با خود را کذب خواند.

شادمانی اینترنشنال از حمله تروریستی در کرمان

دست آخر اینکه، شبکه فارسی زبان ایران اینترنشنال در ویژه برنامه‌ای در خصوص واقعه دردناک کرمان، ضمن استقبال از ابراز شادی برخی افراد و گروه‌های ضد ایرانی از شهادت عده‌ای از هموطنان عزیزمان در کرمان در سالروز شهادت حاج قاسم سلیمانی، توهین بی‌شرمانه‌ای به شهدا و خانواده‌های آنان کرد.

کارشناسان این شبکه با ساندیس‌خور خواندن شهیدان و مجروحان این جنایت، به بررسی این موضوع پرداختند که آیا افرادی که در چنین مراسمی شرکت کرده‌اند و دچار چنین حادثه‌ای شده‌اند شایسته ترحم و شفقت ملی هستند؟

ایران اقتصادی

• دوشنبه ۱۸ دی ۱۴۰۲
• سال بیست و نهم
• شماره ۸۳۷۴

Iran NEWSPAPER

ISSN1027-1449
Keytitle: IRAN (Tehran)

irannewspaper.ir

در ۹ ماهه سال جاری، ۴۳/۵ درصد کارورزان مشغول فعالیت شدند

معافیت بیمه‌ای ۵۵ درصدی کارفرماها با طرح کارورزی

از ابتدای امسال تا ابتدای دی‌ماه سال ۱۴۰۲ ثبت‌نام بالغ بر ۱۶۰هزار نفر و جذب ۶۸ هزار و ۸۸۸ نفر از واجدان شرایط توسط کارگاه‌های متقاضی و اجراکننده طرح کارورزی انجام شده است

۸

«ایران» از صندلی خالی هیأت نمایندگان پارلمان بخش خصوصی گزارش می‌دهد

اتمام حجت با رئیس غیرقانونی اتاق ایران

دبیرخانه هیأت عالی نظارت اتاق ایران: هر گونه مکاتبه و نامه‌نگاری از سوی رئیس غیرقانونی اتاق بازرگانی ایران، فاقد وجاهت قانونی است

۹

کوتاهی برخی بانک ها در پرداخت وام ازدواج

سهم ۱۴ بانک خصوصی از کل سپرده‌های بانکی بیش از ۳۲ درصد است اما این بانک‌ها کمتر از ۱۲ درصد در اعطای تسهیلات قرض‌الحسنه ازدواج در سال ۱۴۰۲ مشارکت کرده‌اند

گزارش

دولت سیزدهم از ابتدای کار خود تسهیل دسترسی مردم به وام‌های خرد و ضروری به خصوص قرض‌الحسنه را در دستور کار خود قرارداد و درهمین راستا، پرداخت وام‌های بدون ضامن را به عنوان یکی از طرح‌های ویژه خود عملیاتی کرد.

از سوی دیگر با توجه با قانون جوانی جمعیت دولت تسهیلات ویژه‌ای نیز برای ازدواج جوانان و فرزندآوری آنها درنظر گرفت.

درهمین زمینه روز گذشته عضو کمیسیون تلفیق بودجه مجلس از موافقت این کمیسیون با وام ازدواج ۳۰۰ میلیون تومانی خبر داد و گفت: این میزان برای زوج‌هایی که سن آنها کمتر از ۲۵ سال و زوجه کمتر از ۲۳ سال باشد ۳۵۰ میلیون تومان خواهد بود.

به گفته احمد راستینه با مصوبه کمیسیون تلفیق و با هدف حمایت از جوانی جمعیت و ازدواج جوانان، وام ازدواج به ۳۰۰ میلیون تومان افزایش یافت. عضو کمیسیون تلفیق بودجه مجلس شورای اسلامی افزود: علاوه براین سال آینده طبق مصوبه کمیسیون تلفیق وام قرض‌الحسنه برای فرزند اول ۴۰ میلیون تومان، فرزند دوم ۸۰ میلیون تومان، فرزند سوم ۱۲۰ میلیون تومان، فرزند چهارم ۱۵۰ میلیون تومان و فرزند پنجم ۲۰۰ میلیون تومان خواهد بود.

با این حال بررسی عملکرد بانک‌ها در پرداخت تسهیلات ازدواج رضایت‌بخش نیست و با وجود سهم بالای برخی از بانک‌ها در سپرده‌های بانکی مشارکت قابل قبولی در پرداخت وام ازدواج ندارند.

عکس: تسنیم

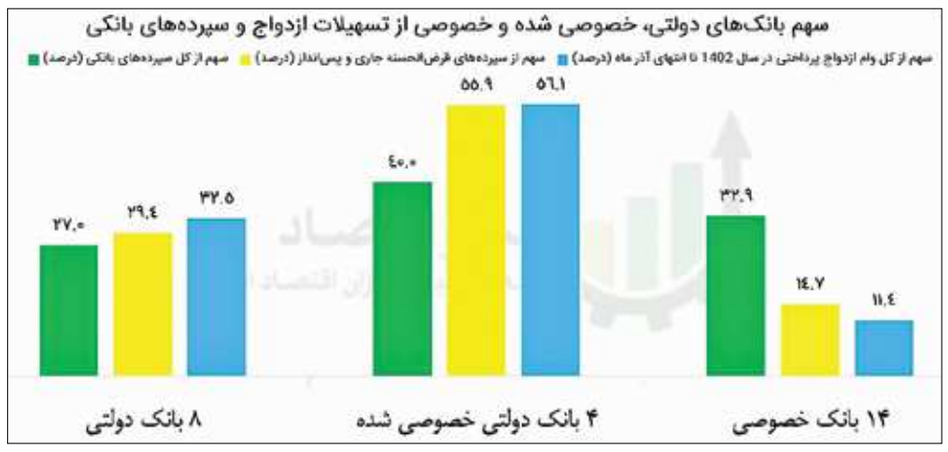

کدام بانک‌ها در اعطای تسهیلات ازدواج کم کاری می‌کنند؟

سهم ۱۴ بانک خصوصی از کل سپرده‌های بانکی بیش از ۳۲ درصد است اما این بانک‌ها کمتر از ۱۲ درصد در اعطای تسهیلات قرض‌الحسنه ازدواج در سال ۱۴۰۲ مشارکت کرده‌اند. به طور خاص بانک شهر با وجود سهم ۴.۲ درصدی از کل سپرده‌های قرض‌الحسنه جاری و پس‌انداز شبکه بانکی، تنها ۱.۳ درصد از کل تسهیلات ازدواج را پرداخت کرده است.

براساس گزارش پایگاه خبری مسیر اقتصاد، درحال حاضر تنها حمایت قابل توجه از ازدواج و تشکیل خانواده، پرداخت تسهیلات قرض‌الحسنه از سوی بانک‌ها است که از اوایل دهه ۹۰ در بودجه سالانه گنجانده شده است. افزایش وام ازدواج از ۳ به ۱۰ میلیون تومان در بودجه ۱۳۹۵، از ۱۰ به ۱۵ میلیون تومان در بودجه ۱۳۹۷، از ۱۵ به ۳۰ میلیون تومان در بودجه ۱۳۹۸، از ۳۰ به ۵۰ میلیون تومان در بودجه ۱۳۹۹، از ۵۰ به ۷۰ میلیون تومان در بودجه ۱۴۰۰، از ۷۰ به ۱۲۰ میلیون تومان در بودجه ۱۴۰۱، از ۱۲۰ به ۱۸۰ میلیون تومان در بودجه ۱۴۰۲ مسیری بوده که در این سال‌ها طی شده است.

همچنین در سال ۱۴۰۲ برای خانم‌های زیر ۲۳ سال و آقایان زیر ۲۵ سال سن، سقف وام ازدواج ۲۲۰ میلیون تومان تعیین شده است.

آمار بانک مرکزی از اعطای تسهیلات ازدواج تا انتهای آذر ماه

بر اساس آخرین گزارش بانک مرکزی از آمار اعطای تسهیلات ازدواج از سوی بانک‌ها، تا پایان آذرماه سال جاری ۲۷ بانک در پرداخت این بانک مشارکت کرده‌اند و به بیش از ۶۱۸ هزار متقاضی، در مجموع ۱۲۶ هزار و ۲۹۵ میلیارد تومان وام ازدواج پرداخت کرده‌اند.

در جدول آمار منتشر شده از سوی بانک مرکزی درخصوص میزان تسهیلات و تعداد فقره وام ازدواج پرداختی هریک از بانک‌ها نشان داده شده است.

براساس جدول بانک‌های ملت، ملی، تجارت، صادرات و سپه، بیشترین سهم را در پرداخت تسهیلات ازدواج دارند. همچنین در پایان آذرماه بیش از ۲۸۰ هزار نفر در صف دریافت وام ازدواج از بانک‌ها قرار دارند که در مقایسه با گزارش سه ماه قبل، نه تنها کاهش نیافته، بلکه ۳۰ هزارنفر بر تعداد این صف افزوده شده است.

سهم کمتر از انتظار بانک‌های خصوصی از اعطای وام ازدواج

براساس مصوبه مجلس شورای اسلامی، بانک‌ها موظف شده‌اند از محل سپرده‌های قرض‌الحسنه جاری و پس‌انداز، به اعطای وام ازدواج اقدام کنند و از این رو انتظار می‌رود هرکدام از بانک‌ها متناسب با دریافت سپرده از مشتریان در این زمینه نقش ایفا کنند. در جداول زیر سهم هریک از بانک‌ها، به تفکیک دولتی، خصوصی شده و خصوصی، از اعطای تسهیلات ازدواج، کل سپرده‌های بانکی و سپرده‌های قرض‌الحسنه جاری و پس‌انداز نشان داده شده است. همچنین به دلیل عدم انتشار اطلاعات از سوی بانک سپه و ماهیت متفاوت دو بانک قرض‌الحسنه رسالت و مهرایران، این سه بانک در آمارها لحاظ نشده‌اند.

سپرده ها و وام ازدواج

چنانچه از جداول فوق پیداست، بانک‌های دولتی و خصوصی شده سهم اصلی را در اعطای وام ازدواج دارند و سهم بانک‌های خصوصی کمتر از ۱۲ درصد است. این درحالیست که ۱۴ بانک خصوصی کشور مجموعاً بیش از ۳۲ درصد از کل سپرده‌های بانکی کشور سهم دارند و سهم آنها از سپرده‌های قرض‌الحسنه بانکی نیز در حدود ۱۵ درصد است.

به این ترتیب بانک‌های دولتی و خصوصی شده به مراتب بیشتر از سهم‌شان از کل سپرده‌های بانکی به اعطای تسهیلات پرداخته‌اند.

نکته جالب توجه درخصوص بانک‌های خصوصی، کاهش جدی سهم آنها از سپرده‌های قرض‌الحسنه در مقایسه با سهم‌شان از کل سپرده‌های بانکی است. دلیل این امر علاوه بر اقبال مردم به بانک‌های غیرخصوصی برای سپرده‌گذاری قرض‌الحسنه، به سوق دادن مشتریان دراین بانک‌ها به سپرده‌های مدت‌دار در مقایسه با سپرده‌های قرض‌الحسنه باز می‌گردد.

> طبق مصوبه کمیسیون تلفیق وام قرض‌الحسنه برای فرزند اول ۴۰ میلیون تومان، فرزند دوم ۸۰ میلیون تومان، فرزند سوم ۱۲۰ میلیون تومان، فرزند چهارم ۱۵۰ میلیون تومان و فرزند پنجم ۲۰۰ میلیون تومان خواهد بود

برش

کدام بانک‌ها در اعطای وام ازدواج کم کاری می‌کنند؟

در بین بانک‌های خصوصی، بانک‌های پاسارگاد، آینده و پارسیان، با وجود سهم بالا از سپرده‌های بانکی، سهمی به مراتب کمتر در اعطای تسهیلات ازدواج دارند. علاوه براین بانک شهر با وجود سهم ۴.۲ درصدی از سپرده‌های قرض‌الحسنه، سهمی ۱.۳ درصدی در اعطای تسهیلات ازدواج دارد. در مجموع بانک‌های خصوصی اغلب به جمع‌آوری سپرده‌های مدت‌دار از مردم اهتمام دارند و سهم آنها از سپرده‌های قرض‌الحسنه مردم به مراتب کمتر است. این مسأله در کنار عدم اهتمام جدی به اعطای وام ازدواج، سهم این بانک‌ها از تسهیلات قرض‌الحسنه ازدواج را به رقمی بسیار کمتر از انتظار کاهش داده است.

خبر

تعیین قیمت شمش طلا با عرضه و تقاضا

سخنگوی مرکز مبادله ارز و طلای ایران اعلام کرد: معاملات شمش طلای رفع تعهد ارزی در مرکز مبادله ایران به نرخ عرضه و تقاضا خواهد بود. با ورود شمش طلا به مرکز مبادله ایران فعالیت صنف طلا و جواهر رونق روزافزونی خواهد داشت. به گزارش مرکز مبادله ارز ایران، «اصغر بالسینی» با اشاره به انتشار اطلاعات غلط و جانبدارانه درباره مکانیسم رفع تعهد ارزی با طلا در مرکز مبادله ایران و ایجاد نگرانی در میان صادرکنندگان و همچنین فعالان بازار طلا گفت: این مرکز از ابتدای شکل‌گیری به دنبال شفافیت در بازار و کمک به شکل‌گیری بازار مبتنی بر عرضه و تقاضا بوده و همین مسأله در زمینه بازار طلا هم وجود خواهد داشت. وی خاطرنشان کرد: مرکز مبادله ارز و طلای ایران از طریق ورود طلای رفع تعهد ارزی به این مرکز و فروش آن با قیمت مبتنی بر عرضه و تقاضا، به‌دنبال رونق ورود طلا به کشور از یک‌سو و رونق معاملات صنف طلا از سوی دیگر خواهد بود. به گفته سخنگوی مرکز مبادله ارز و طلای ایران، شکل‌گیری تالار معاملات عمده طلا در مرکز مبادله ایران و کشف قیمت طلا با استفاده از سازکار عرضه و تقاضا می‌تواند کمک شایانی به سیاستگذار پولی و ارزی کشور داشته باشد.

آگهی برگزاری مزایده عمومی شرکت ایران‌خودرو
اقلام: راکد و مازاد بنز، مواد اولیه ساخت رنگ، اقلام ضایعاتی مونتاژی
شماره: ۵۰-۲، ۴۹-۲، ۴۷-۲

گروه صنعتی ایران خودرو (سهامی عام) در نظر دارد اقلام: راکد و مازاد بنز، مواد اولیه ساخت رنگ و اقلام ضایعاتی مونتاژی شرکت‌های تابعه گروه را از طریق مزایده عمومی به‌شرح ذیل به‌فروش برساند.

اقلام راکد و مازاد بنز: شماره ۴۷-۲ (شرکت تاپ خودرو):
۱- اقلام راکد و مازاد بنز (تزیینی - تکمیلی - مونتاژی) ۲- یدک‌کش دوگانه سوز (بنزینی - گازی)
مزایده عمومی مواد اولیه ساخت رنگ: ۴۹-۲ (شرکت گوهر فام)
مواد اولیه ساخت رنگ (تیتان R996)
شرح اقلام ضایعاتی مونتاژی مزایده شماره ۵۰ - ۲ (شرکت مهرکام پارس):
پوسته سپر جلو رنگ شده سفید کد(۹۰۲۰) پژو ۲۰۷ بدون متعلقات
زمان برگزاری مزایده: متقاضیان می‌توانند جهت بازدید از اقلام، خرید اسناد مزایده و ارائه پیشنهاد قیمت طی روزهای شنبه مورخ ۱۴۰۲/۱۰/۲۳ لغایت سه‌شنبه مورخ ۱۴۰۲/۱۰/۲۶ (به غیر از ایام تعطیلی رسمی) از ساعت ۰۸:۳۰ الی ۱۵:۰۰ به آدرس ذیل مراجعه نمایند.
آدرس جهت دریافت و تحویل اسناد مزایده: تهران، کیلومتر ۱۴ اتوبان تهران - کرج، به سمت پیکانشهر (شهرک آزاد شهر)، خیابان هشتم غربی، انتهای بلوار گیاه شناسی، درب ۲ سایت مزایده ایران خودرو؛ جهت کسب اطلاعات بیشتر با شماره تلفن‌های: ۴۴۷۹۶۹۵۶-۴۴۷۹۶۹۴۸ (آقای نوری) تماس حاصل فرمایید.
آدرس جهت بازدید از اقلام شرکت تاپ خودرو: «۴۷-۲»
تهران، کیلومتر ۱۴ جاده قدیم کرج، درب شماره ۱۴ ایران خودرو، جهت کسب اطلاعات بیشتر با شماره تلفن: ۰۹۱۹۶۸۴۱۷۰۱ (آقای مهندس طوفانکار) تماس حاصل فرمایید.
آدرس جهت بازدید از اقلام مزایده شرکت گوهر فام: «۴۹-۲»
تهران، کیلومتر ۱۴ اتوبان تهران - کرج، به سمت پیکانشهر (شهرک آزادشهر)، خیابان هشتم غربی، انتهای بلوار گیاه‌شناسی، درب ۲ سایت مزایده ایران‌خودرو؛ جهت کسب اطلاعات بیشتر با شماره تلفن‌های: ۴۴۷۹۶۹۵۶-۴۴۷۹۶۹۴۸ (آقای نوری) تماس حاصل فرمایید.
آدرس جهت بازدید از اقلام مزایده شرکت مهرکام پارس: «۵۰-۲»
تهران - کیلومتر ۱۱ جاده مخصوص کرج- شرکت مهرکام پارس، جهت کسب اطلاعات بیشتر درخصوص بازدید از اقلام با آقای سام خانیانی به‌شماره تلفن ۴۸۸۶۲۲۵۸-۰۲۱ و یا با شماره تلفن: ۴۸۲۱۲۲۲۱ (آقای غلامی) تماس حاصل فرمایید.
مبلغ و نحوه واریز وجه تضمین شرکت در مزایده:
- مبلغ تضمین شرکت در مزایده جهت اقلام ضایعاتی طبق مبالغ اعلام شده در فرم پیشنهاد قیمت به‌صورت فیش واریزی بایستی صورت پذیرد.
- شرکت در مزایده و ارائه پیشنهاد به منزله قبول شروط و تکالیف مقرر در اسناد مزایده بوده و مزایده‌گزار در رد یا قبول پیشنهادات مختار می‌باشد. ضمناً مشروح شرایط در اسناد مزایده به‌طور کامل درج خواهد گردید.
- شرکت‌کنندگان باید مدارک را پس از اخذ به دقت مطالعه و با ورود اطلاعات صحیح، امضا نموده و به‌همراه کپی شناسنامه و کارت ملی در پاکت‌های دربسته به متصدی مزایده، تحویل نمایند.
- کلیه وجوه دریافتی از بابت فروش اقلام موضوع مزایده به‌صورت نقدی می‌باشد و هرگونه مالیات، عوارض و حقوق دولتی طبق مقررات و قوانین و همچنین هزینه آگهی و کارشناسی مزایده به‌عهده برنده مزایده می‌باشد.

*** قابل توجه مشتریان محترم:***
برای جلوگیری از هرگونه سوءاستفاده افراد و سایت‌های سود جو مقتضی است جهت اخذ اطلاعات تکمیلی به نشانی اینترنتی ذیل مراجعه فرمایید.
Auction.ikco.ir - www.ikco.ir

آگهی برگزاری مزایده عمومی اینترنتی خودرو
شرکت امداد خودرو ایران (خودروهای تصادفی)
شماره ۴۸-۲

گروه صنعتی ایران خودرو در نظر دارد به نمایندگی از شرکت امداد خودرو ایران تعدادی از خودروهای سواری آسیب‌دیده و تصادفی را از طریق مزایده عمومی و به روش اینترنتی به‌فروش برساند.

زمان برگزاری مزایده:
از ساعت ۰۸:۳۰ تا ۱۵:۰۰ روز پنج‌شنبه مورخ ۱۴۰۲/۱۰/۲۱ لغایت روز یک‌شنبه مورخ ۱۴۰۲/۱۰/۲۴
آدرس محل برگزاری مزایده:
جاده قدیم کرج (بزرگراه شهید متوسلیان) - سه‌راهی شهریار به سمت شهریار - دوربرگردان اول به سمت تهران- بعد از سردخانه استقلال - کوچه اول - داخل کوچه سمت چپ- اولین درب انبار (انبار بدنه ایساکو)
*** توجه ***
قابل توجه مشتریان محترم: به جهت جلوگیری از هرگونه سوءاستفاده افراد و سایت‌های سود جو مقتضی است جهت ارائه پیشنهاد قیمت صرفاً از طریق سایت اینترنتی به آدرس ذیل مراجعه فرمایید:
Auction.ikco.ir

- سپرده شرکت در مزایده برای هر خودرو مبلغ یکصد میلیون ریال می‌باشد که امکان اخذ سپرده از طریق درگاه بانکی موجود در سامانه اینترنتی از کارت‌های عضو شبکه بانکی (شتاب) فراهم می‌باشد. (محدودیت پرداخت طبق ضوابط بانکی). درگاه بانکی هوشمند، فقط امکان انتقال وجوه از کارت‌های صاحب اصلی حساب بانکی را دارد.
- مشروح شرایط مزایده در سایت ایران خودرو (www.ikco.ir) به‌طور کامل درج شده است و شرکت در مزایده و ارائه پیشنهاد قیمت به منزله قبول شروط و تکالیف مقرر در اسناد مزایده می‌باشد.
- مزایده‌گزار در رد یا قبول پیشنهادات در هر مرحله از فرآیند مزایده مختار می‌باشد.
- شرکت‌کنندگان باید شرایط مزایده را به دقت مطالعه و سپس تأیید نمایند تا امکان ادامه فرآیند شرکت در مزایده فراهم گردد.
- کلیه وجوه دریافتی از بابت فروش اقلام موضوع مزایده از طریق درگاه بانکی سامانه و یا از طریق حواله بانکی خواهد بود و هرگونه مالیات، عوارض و حقوق دولتی مربوطه طبق مقررات و قوانین برعهده برنده مزایده بوده و همچنین هزینه برگزاری مزایده نیز به‌عهده برنده مزایده می‌باشد.
- شرکت‌کنندگان موظف به رعایت دستورالعمل‌های مرتبط با پیشگیری از ابتلا به ویروس کرونا می‌باشند و همراه داشتن ماسک و دستکش توسط شرکت‌کنندگان در محل مزایده الزامی می‌باشد.
- برنده مزایده بایستی ظرف مدت مشخص شده در سامانه و پس از اعلام نتایج، نسبت به واریز کل مبلغ خودرو حداکثر تا مهلت تعیین شده اقدام نماید درغیر این صورت طبق شرایط مزایده، سپرده شرکت در مزایده، بدون انجام هرگونه تشریفات قضایی یا اداری به نفع مزایده‌گزار وصول و شرکت‌کننده حق هیچ‌گونه اعتراضی نخواهد داشت. (ضمناً بعد از واریز وجه مابه‌التفاوت امکان انصراف وجود ندارد).
- این مزایده شامل محدودیت کدملی نمی‌باشد.

جهت کسب اطلاعات بیشتر به‌اطلاعیه‌های اعلامی در محل برگزاری مزایده مراجعه و یا با نماینده شرکت امداد خودرو با شماره تلفن‌های: ۰۹۱۰۱۷۵۶۴۶۸، ۳۶-۰۲۱۴۵۵۴۲۰۳۵ تماس حاصل فرمایید.
- ضمناً شماره تلفن‌های: ۴۴۷۹۶۹۵۶ - ۴۴۷۹۶۹۴۸ (آقای نوری) در تمام زمان برگزاری مزایده و بعد از آن پاسخگوی مشتریان محترم می‌باشد.
- قبل از مراجعه جهت ثبت‌نام و دریافت اسناد مزایده، تکمیل اطلاعات شخصی در وب‌سایت https://esale.ikco.ir الزامی است و درصورت عدم ثبت اطلاعات امکان شرکت در مزایده وجود ندارد.

خبر

لزوم توجه به دورکاری و کاهش ساعت کاری زنان

وزیرتعاون، کار و رفاه اجتماعی بر لزوم توجه به معیشت بانوان، کاهش ساعت کاری در راستای ارتقای بهره‌وری، استفاده از دورکاری و بهره‌مندی از بانوان در سطوح مدیریتی تأکید کرد. سیدصولت مرتضوی در دیدار و نشست هم‌اندیشی با مشاوران امور بانوان ستاد و سازمان‌های تابعه وزارت تعاون، کار و رفاه اجتماعی با اشاره به نقش پررنگ بانوان در طول دوران دفاع مقدس و حضور ثمربخش آنان در پیروزی انقلاب اسلامی، اظهارکرد: زنان با حماسه‌آفرینی‌های خود زبان گویای انقلاب بودند و با حضور اسلامی خود در ابعاد مختلف در برابر دشواری‌ها و شهادت‌ها، نه‌تنها پیروزی را رقم زدند، خود به قهرمان تبدیل شدند. وی افزود: با توجه به اینکه خانواده کوچک‌ترین کانون اجتماعی محسوب می‌شود و با درنظرگرفتن نقش کلیدی زن در مدیریت عاطفی و انگیزشی خانواده، زنان نقش سازنده‌ای در امیدآفرینی می‌توانند داشته باشند. مرتضوی، زن را تحکیم‌بخش کانون خانواده عنوان کرد و گفت: توانمندی زنان و مادران با توجه به قدرت عواطف و احساسات بالا و بهره‌مندی از روش محبت و تقویت انگیزه با امیدآفرینی، پیمودن راه را برای دیگر افراد خانواده سهل‌الوصول‌تر خواهد کرد و با توجه به اهمیت خوشبینی و امیدآفرینی، زنان می‌توانند مهم‌ترین کانون امیدبخشی در خانواده باشند.

در ۹ ماهه سال جاری، ۴۳/۵ درصد کارورزان مشغول فعالیت شدند

معافیت بیمه‌ای ۵۵ درصدی کارفرماها با طرح کارورزی

عکس: میزان

ظرفیت ۳ میلیون و ۵۰۰ هزار نفری

جامعه بیش از ۳ میلیون و ۵۰۰ هزار نفری دانشجویان و تقاضای آنان برای ورود به بازار کار پس از دوران تحصیل، بستر شکل‌گیری فضای تربیتی نیروی کار ماهر و تأمین بازار کار از نظر کارجویان ماهر را فراهم کرد

گزارش

از ابتدای سال جاری تا پایان آذرماه امسال طی ۹ ماه ۴۳/۵ درصد از کارورزان ثبت‌نام شده، توسط کارفرماهای بخش خصوصی جذب بازار کار شده‌اند که بر این اساس ۵۵/۷ درصد از کارفرماها از معافیت بیمه‌ای برخوردار می‌شوند. ارزیابی‌ها نشان می‌دهد در طرح کارورزی، فارغ‌التحصیلان دانشگاهی دولت سیزدهم نمره قبولی گرفته‌اند.

با توجه به آمار نسبتاً بالای بیکاری دانش‌آموختگان دانشگاهی از یک‌سو و عدم انتفاع مناسب بخش‌های اقتصادی کشور از سرمایه‌گذاری‌های انجام شده در بخش آموزش رسمی برای اعتلای سطح دانش و ارتقای فناوری‌های مورد نیاز کشور، بازنگری مبتنی بر آسیب‌شناسی در سیاست‌ها و رویکردهای آموزشی چه در سطح آموزش و پرورش و چه در مقاطع مختلف آموزش‌عالی ضرورتی اجتناب‌ناپذیر است، اما تا به سرانجام رسیدن اصلاحات مورد اشاره و فائق آمدن بر مشکلات موجود بازار کار، مستلزم مداخلات دولت و اتخاذ ترکیبی از سیاست‌های مختلف و از آن جمله سیاست‌های حمایتی کوتاه‌مدت مناسب برای شرایط حال حاضر اقتصاد کشور به منظور تحرک‌بخشی به فضای کسب‌وکار، ایجاد رونق تولید و فراهم کردن فرصت‌های شغلی برای متقاضیان است. لذا به عنوان یک راه‌حل کوتاه‌مدت در جبران نقص سیستم آموزشی کشور بویژه در مقاطع مختلف آموزش‌عالی، در راستای ایجاد تناسب بین دانش نظری فارغ‌التحصیلان دانشگاهی با مهارت‌های شغلی و حرفه‌ای آنها هنگام ورود به بازار کار، ارائه مهارت‌های شغلی و حرفه‌ای در بدو اشتغال کارجویان جوان فارغ‌التحصیل دانشگاهی بدون اینکه هزینه‌ای به کارفرما بابت جبران نقص مورد اشاره تحمیل شود، ضروری به نظر می‌رسد. بخشی از این مداخلات در قالب اجرای طرح‌ها و برنامه‌هایی ذیل سیاست‌های فعال بازار کار از سوی وزارت تعاون، کار و رفاه اجتماعی برای ایجاد، توسعه و پایداری اشتغال در حال اجراست که از آن جمله می‌توان به «طرح کارورزی دانش‌آموختگان دانشگاهی» در راستای اجرای آیین‌نامه اجرایی ماده۷۱ قانون برنامه ششم توسعه اقتصادی، اجتماعی و فرهنگی کشور و «معافیت بیمه کارفرمایی مرتبط با آن» و «طرح مشوق بیمه کارفرمایی» به عنوان طرحی مستقل از طرح کارورزی اشاره کرد. تأثیرپذیری بازار کسب‌وکار، اثرات کارورزی در اشتغال به کار دانش‌آموختگان، تغییرات فضای کسب‌وکار و شاخص‌های عمده حوزه کار و تولید و بسیاری مزایا و معایب مرتبط با این بخش، موضوعاتی است که در راستای اجرای طرح کارورزی فارغ‌التحصیلان دانشگاهی مطرح می‌شود.

توسعه خلق فرصت‌های شغلی، تسهیلگری در ورود کارجویان به بازار کار، اهمیت تربیت نیروی کار ماهر و تأثیرگذاری در روند بهبود فضای کسب‌وکار، موضوعاتی است که رویکرد وزارت تعاون، کار و رفاه اجتماعی در قالب طرح‌هایی نظیر کارورزی، مشوق بیمه‌ای و یارانه دستمزد را نشان می‌دهد. این طرح‌ها در واقع تسهیل اشتغال کارجویان دانش‌آموخته و رشد شاخص‌های عمده بازار کار را با استفاده از ظرفیت‌های حوزه کار بویژه مهارت‌آموزی هدف‌گذاری کرده است.

مزایای طرح کارورزی

به عبارتی طرح مستقل کارورزی یکی از طرح‌های سه‌گانه‌ای است که در راستای ارتقای مهارت فارغ‌التحصیلان دانشگاهی به کار می‌رود. طرح کارورزی رشد مهارت‌های فنی دانش‌آموختگان و ایجاد بسترهای اشتغال، کاهش شکاف بین آموخته‌های دانشگاهی و مهارت‌های مورد نیاز بازار کار و در نهایت پیوند بین مهارت‌های دانشی و فنی را هدف گرفته است. مزایای پرشمار کارورزی در حوزه‌های مهارت‌افزایی، پیوند دانش و مهارت، تسهیل اشتغال پایدار، ایجاد روند کاهش بیکاری و رشد نرخ اشتغال، دلایل استمرار اجرای این طرح محسوب می‌شوند.

جامعه بیش از ۳ میلیون و ۵۰۰ هزار نفری دانشجویان و تقاضای آنان برای ورود به بازار کار پس از دوران تحصیل و ظرفیت‌های آموزش مهارت در کنار یکدیگر، بستر شکل‌گیری فضای تربیتی نیروی کار ماهر و تأمین بازار کار از نظر کارجویان ماهر را فراهم و نیازهای اشاره شده در نهایت زمینه تقویت بازار کار از طریق کارورزی را ایجاد کرد.

براساس مفاد ماده ۷۲ قانون برنامه ششم توسعه، به منظور ترغیب کارفرمایان و کارآفرینان بخش خصوصی و تعاونی به جذب نیروی کار جوان، چنانچه طی اجرای قانون برنامه ششم نسبت به جذب فارغ‌التحصیلان دانشگاهی با مدرک حداقل کارشناسی به صورت کارورزی اقدام کنند، از پرداخت سهم بیمه کارفرما برای مدت ۲ سال از تاریخ شروع به کار معاف خواهند شد.

دوره کارورزی، دوره زمانی حداکثر ۲ ساله‌ای است که طی آن کارورز به منظور کسب تجربه و ارتقای مهارت در کارگاه حضورخواهد داشت و حداکثر ۵ ماه از شروع این دوره زمانی به عنوان دوره مقدماتی کارورزی محسوب می‌شود. طی این دوره توسط وزارت تعاون، کار و رفاه اجتماعی تحت پوشش بیمه مسئولیت و حادثه قرار گرفته و پس از پایان این دوره یک مرحله کمک‌هزینه کارورزی دریافت کرده و در دوره فوق مشمول قوانین کار و تأمین اجتماعی نخواهد بود.

با توجه به سهم بالای دانش‌آموختگان از کارجویان و انتظار آنان برای فعالیت در مشاغل مرتبط، اشتغال به کار آنها در مشاغل غیرهمسطح با تحصیلات با چالش‌هایی همراه است. کارورزی اما به واسطه ایجاد مهارت، زمینه فعالیت دانش‌آموختگان را متناسب با رشته و میزان تحصیلات فراهم می‌کند.

طبق آمارهای مرتبط با آموزش مهارت، فارغ‌التحصیلان حدود ۴۰ درصد متقاضیان مهارت‌آموزی را شامل شده و بخش قابل‌توجهی از آنان پس از گذراندن دوره‌های مربوطه جذب مراکز تولیدی می‌شوند.

روایت تازه‌ترین داده‌ها از طرح کارورزی

جدیدترین داده‌های مرکز آمار و اطلاعات وزارت تعاون، کار و رفاه اجتماعی از ابتدای امسال تا ابتدای دی‌ماه سال ۱۴۰۲ حاکی از ثبت‌نام بالغ بر ۱۶۰هزار نفر و جذب ۶۸ هزار و ۸۸۸ نفر از واجدان شرایط توسط کارگاه‌های متقاضی و اجراکننده طرح است. تاکنون ۲۲هزار و ۱۱۰ کارفرما در کارگاه‌ها با استقبال از طرح مذکور، نیروی کار دانش‌آموخته را جذب کرده و به کار گرفته‌اند. همچنین ۱۲هزار و ۳۳۵ واحد کارگاهی از معافیت بیمه‌ای ناشی از مشارکت در طرح کارورزی استفاده کرده‌اند. بر این اساس بیشترین داوطلب طرح کارورزی تا ابتدای فصل زمستان سال جاری در استان‌های فارس، خوزستان و لرستان به ثبت رسیده است. استان فارس با بیش از ۱۶هزار و ۳۹۲ داوطلب، بالاترین آمار ثبت شده مربوط به این طرح را در اختیار دارد. همچنین بالاترین تعداد اشتغال از طریق طرح مذکور در استان‌های فارس، خوزستان و اردبیل به ثبت رسیده است که ۸۵۳۴ مورد آن به استان فارس اختصاص دارد.

استان‌های فارس، اصفهان و خراسان‌رضوی به ترتیب بیشترین میزان واحد کارگاهی پذیرنده در حوزه کارجویان دانش‌آموخته در قالب طرح کارورزی را به خود اختصاص داده‌اند. در این ارتباط ۲۵۶۲ کارگاه در فارس، ۱۷۷۳مورد در اصفهان و ۱۶۹۴ کارگاه نیز در خراسان‌رضوی جذب و کارآموزی فارغ‌التحصیلان را برعهده داشته‌اند.

> از ابتدای امسال تا ابتدای دی‌ماه سال ۱۴۰۲ ثبت‌نام بالغ بر ۱۶۰هزار نفر و جذب ۶۸ هزار و ۸۸۸ نفر از واجدان شرایط توسط کارگاه‌های متقاضی و اجراکننده طرح کارورزی انجام شده است

برش

جزئیات شرایط دوره کارورزی

دانش‌آموختگان در ابتدا باید مراحل پیش‌ثبت‌نام، تکمیل ثبت‌نام و تأیید نهایی اطلاعات، انتظار انتخاب شدن توسط پذیرنده و تعیین تاریخ مصاحبه، بررسی پیشنهاد پذیرنده، ثبت پذیرش پیشنهاد واحد پذیرنده و ثبت مشخصات بانکی در سامانه را بگذرانند. در صورت موافقت با پیشنهاد واحد، مراجعه به بنگاه برای امضای پیش‌قرارداد، انتظار تا زمان بررسی کارشناسی پیش‌قرارداد، خریداری کارت اعتباری و ثبت مشخصات آن با تأیید نهایی و شروع دوره مقدماتی کارورزی، این افراد امکان حضور در دوره کارورزی را دارند. سامانه کارورزی وزارت تعاون، کار و رفاه اجتماعی به نشانی «karvarzi.mcls.gov.ir» بستری است که فارغ‌التحصیلان و کارفرمایان برای بهره‌مندی از مزیت‌های دوره کارورزی و معافیت بیمه‌ای امکان مراجعه به آن را دارند.

آگهی مناقصه عمومی (نوبت دوم)

ارزش آفرینان صبا

شرکت ارزش‌آفرینان صبا (سهامی خاص) در نظر دارد تأمین نیروی انسانی به تعداد ۳۰ نفر جهت انجام امور نظافتی مجتمع تجاری تفریحی سیوان (تهرانپارس)وپروژه‌های تابعه شرکت خود را از طریق برگزاری مناقصه عمومی به شرکت‌های واجد شرایط (دارا بودن گواهی تأیید صلاحیت شرکت‌های خدماتی و همچنین گواهی تأیید صلاحیت ایمنی صادره از سوی اداره کل تعاون، کار و رفاه اجتماعی) واگذار نماید.

- **شرح مناقصه:** تأمین نیروی انسانی جهت انجام امور نظافتی مجتمع تجاری تفریحی سیوان و دفتر مرکزی شرکت ارزش‌آفرینان صبا
- **تضمین شرکت در مناقصه:** مبلغ تضمین شرکت در مناقصه ۵/۰۰۰/۰۰۰/۰۰۰ ریال می‌باشد که می‌بایست به یکی از روش‌های مندرج در اسناد مناقصه تهیه و تسلیم گردد.
- **محل توزیع اسناد مناقصه:** دبیرخانه کمیسیون معاملات به آدرس: تهران بالاتر از میدان آرژانتین، خیابان آفریقا، نرسیده به چهارراه جهان کودک، خیابان ناوک، پلاک ۱۹، طبقه سوم شماره تماس ۸۸۶۶۳۳۰۳-۰۲۱ داخلی ۱۰۳
- **قیمت خرید اسناد مناقصه:** پنج میلیون ریال (۵/۰۰۰/۰۰۰ ریال) واریز به‌حساب شماره ۲۵۰۳۴۸۴۰۸ نزد بانک رفاه، شعبه مقدس اردبیلی کد ۱۱۰ به‌نام شرکت ارزش‌آفرینان صبا
- **مهلت دریافت اسناد مناقصه:** از تاریخ انتشار آگهی مورخ ۱۴۰۲/۱۰/۱۸ لغایت پایان وقت اداری روز چهارشنبه مورخ ۱۴۰۲/۱۰/۲۰ و مهلت ارسال پیشنهادها براساس اسناد تکمیل شده توسط مناقصه‌گر، تا پایان وقت اداری روز شنبه مورخ ۱۴۰۲/۱۰/۳۰ می‌باشد و گشایش پاکات الف و ب روزیک‌شنبه ۱۴۰۲/۱۱/۰۱ رأس ساعت ۱۰:۰۰ و بازگشایی پاکات ج روز دوشنبه مورخ ۱۴۰۲/۱۱/۰۲ساعت ۱۰:۰۰ می‌باشد.

شرکت ارزش‌آفرینان صبا در رد یا قبول هر یک و یا کل پیشنهادهای رسیده مختار است.

آگهی تجدید مناقصه عمومی

نوبت اول

بیمه ایران

شرکت سهامی بیمه ایران در نظر دارد خدمات بیمه‌ای شامل بیمه‌نامه‌های اموال منقول و غیرمنقول(ساختمان‌ها و خودروهای) خویش در سطح استان تهران را از طریق مناقصه عمومی یک مرحله‌ای به یکی از شرکت‌های بیمه واجد شرایط واگذار نماید. مدت زمان قرارداد ۱۲ ماه شمسی و تضمین شرکت در مناقصه به مبلغ ۲،۰۰۰،۰۰۰،۰۰۰ ریال می‌باشد.

از شرکت‌های بیمه معتبر و مورد تأیید بیمه مرکزی جمهوری اسلامی ایران و دارای سطح یک و دو توانگری دعوت می‌گردد جهت دریافت داده الکترونیکی اسناد مناقصه، حداکثر تا ساعت ۱۴ روز شنبه مورخ ۱۴۰۲/۱۰/۲۳ به سامانه تدارکات الکترونیکی دولت مراجعه و پس از تکمیل مدارک و اسناد درخواستی، حداکثر تا ساعت ۱۴ روز سه‌شنبه مورخ ۱۴۰۲/۱۱/۰۳ نسبت به ارائه و بارگذاری اسناد مطابق شرایط اعلام شده، اقدام و به نشانی تهران، میدان ونک، خیابان ملاصدرا، بلوار شیراز جنوبی، بلوار برزیل غربی، پلاک ۵۱ ضلع شمالی، طبقه ششم کمیسیون معاملات شرکت سهامی بیمه ایران طی نامه رسمی ارسال و رسید دریافت نمایند.

جلسه کمیسیون مناقصه رأس ساعت ۱۰ روز چهارشنبه مورخ ۱۴۰۲/۱۱/۰۴ مکان مذکور تشکیل می‌گردد و حضور پیشنهاددهندگان در این جلسه بلامانع می‌باشد.

شماره مناقصه ثبت شده در سامانه تدارکات الکترونیکی دولت: ۲۰۰۲۰۰۱۰۳۸۰۰۰۰۱۹

شرکت سهامی بیمه ایران

آگهی

ایران خودرو

تمدید مناقصه عمومی یک مرحله‌ای با ارزیابی کیفی پیمانکاران شماره ۱۴۰۲/۳۴۱۰ - م/۱۷۰

شرکت ایران خودرو خراسان در نظر دارد تأمین و اجرای آسفالت به متراژ تقریبی ۳۶۹۷۵ مترمربع در مناطق مختلف سازمان خود را به پیمانکار واجد شرایط واگذار نماید.

سپرده شرکت در مناقصه ۴،۵۰۰،۰۰۰،۰۰۰ ریال می‌باشد.

متقاضیان می‌توانند جهت دریافت، تکمیل و تحویل اسناد مناقصه تا تاریخ ۱۴۰۲/۱۰/۳۰ به‌شرح ذیل اقدام نمایند:

۱- نحوه دریافت اسناد مناقصه: به‌صورت حضوری از واحد بازرگانی ایران خودرو خراسان در روزهای کاری از ساعت ۸ الی ۱۵ و یا از طریق سایت اینترنتی www.ikkco.ir و یا تماس با شماره تلفن‌های (۳۳۵۶۳۰۵۰-۰۵۱) و (۹-۳۳۵۶۳۵۰۱-۰۵۱ داخلی (۴۰۲۱))

۲- محل دریافت و تحویل اسناد مناقصه: شرکت ایران خودرو خراسان، کیلومتر ۵۵ جاده مشهد-نیشابور دبیرخانه کمیسیون معاملات در روزهای کاری از ساعت ۸ الی ۱۵

لازم به توضیح است تاریخ بازگشایی پاکات الف و ب در روز چهارشنبه مورخ ۱۴۰۲/۱۱/۰۴ ساعت ۰۹:۰۰ صبح می‌باشد

(شرکت ایران خودرو خراسان در رد یک یا کلیه پیشنهادات واصله مختار است)

(هزینه درج یک نوبت آگهی روزنامه بر عهده برنده مناقصه است)

ارتباطات و امور بین الملل

آگهی

ایران خودرو

مناقصات عمومی یک مرحله‌ای با ارزیابی کیفی تأمین کنندگان

شرکت ایران خودرو خراسان در نظر دارد موارد اشاره شده درجدول ذیل را از طریق مناقصه عمومی در قالب ۲ مناقصه به‌صورت مجزا، از تأمین‌کنندگان واجدشرایط خریداری نماید.

ردیف	موضوع مناقصه	شماره مناقصه	سپرده شرکت در مناقصه(ریال)
۱	خرید ۲۰۰۰ کیلوگرم کربن فعال (ذغال)	۳۴۱۱	۱۸۰،۰۰۰،۰۰۰
۲	خرید ۲ آیتم (۲۳۰۰ عدد) غلطک و راهنمای پلی آمید زنجیر کانوایرهای سالن رنگ	۳۴۱۲	۲۵۰،۰۰۰،۰۰۰

متقاضیان می‌توانند جهت دریافت، تکمیل و تحویل اسناد مناقصه(یک یا هر دو مناقصه) از تاریخ ۱۴۰۲/۱۰/۱۸ لغایت ۱۴۰۲/۱۰/۲۸ به‌شرح ذیل اقدام نمایند.

۱- نحوه دریافت اسناد مناقصه:

به‌صورت حضوری از واحد بازرگانی ایران‌خودرو خراسان در روزهای کاری از ساعت ۸ الی ۱۵ و یا از طریق سایت اینترنتی www.ikkco.ir و یا تماس با شماره تلفن‌های (۳۳۵۶۳۰۵۰-۰۵۱) و (۹-۳۳۵۶۳۵۰۱-۰۵۱ داخلی (۴۰۲))

۲- محل دریافت و تحویل اسناد مناقصه:

شرکت ایران خودرو خراسان، کیلومتر ۵۵ جاده مشهد-نیشابور دبیرخانه کمیسیون معاملات در روزهای کاری از ساعت ۸ الی ۱۵

لازم به توضیح است تاریخ بازگشایی پاکات الف و ب در روز چهارشنبه مورخ ۱۴۰۲/۱۱/۰۴ ساعت ۹ صبح می‌باشد.

(شرکت ایران خودرو خراسان در رد یک یا کلیه پیشنهادات واصله مختار است)

(هزینه درج یک نوبت آگهی روزنامه بر عهده برندگان مناقصه است)

ارتباطات و امور بین الملل

فراخوان جذب پیمانکاران شوت و فیوژن

آسیاتک asiatech

شرکت انتقال داده‌های آسیاتک در راستای توسعه توان اجرایی خود در سطح استان‌های کشور، از فعالان با تجربه در حوزه‌های عملیاتی و اجرایی ذیل با حجم بالا دعوت به همکاری می‌نماید:

- اجرای شوتینگ فیبر با تکنولوژی میکروکیبل و میکروداکت
- اجرای فیوژن فیبر نوری در شبکه FTTH (فیوژن در ODC، FAT و مفصل‌ها و هند هول‌ها)

در این راستا از پیمانکارانی که تمایل به همکاری با این شرکت را دارند خواهشمند است، رزومه و سوابق مرتبط خود به آدرس ایمیل زیر ارسال نمایند.

لازم به ذکر است که حسب نیاز، ماشین‌آلات تخصصی از سوی شرکت آسیاتک در اختیار پیمانکاران محترم قرار خواهد گرفت.

ایمیل: BUY@ASIATECH.IR

تلفن کارشناس هماهنگ کننده: ۰۹۰۰۰۹۰۰۲۳۵

قرارگاه اقتصاد مقاومتی مکران ((آگهی مزایده سوله ادوات))

قرارگاه اقتصاد مقاومتی مکران/ نداجا (سیرجان) در نظر دارد یک قطعه سوله با مشخصات و تجهیزات موجود (به‌شرح مندرج در اسناد مزایده) را از طریق جذب سرمایه‌گذار حقیقی و یا حقوقی واجد شرایط با بالاترین پیشنهاد به منظور مشارکت در طراحی و ساخت قطعات صنعتی و معدنی، تعمیرات و نگهداری ماشین‌آلات صنعتی، معدنی، کارگاهی و ... به بهره‌برداری برساند.

متقاضیان می‌توانند جهت دریافت اسناد و مدارک، با در دست داشتن معرفی‌نامه ممهور به مهر شرکت، مدارک هویتی و اصل فیش واریزی به مبلغ ۲،۰۰۰،۰۰۰ ریال در وجه حساب شماره: IR۷۶۰۱۵۰۰۰۰۰۰۵۱۵۱۵۷۹۰۱۵۰۰۵ نزد بانک سپه به‌نام حساب غیر قابل برداشت فرماندهی آماد و پشتیبانی نداجا به آدرس: کرمان، سیرجان بلوار امام رضا (ع)، پایگاه دریایی/ قرارگاه اقتصاد مقاومتی نداجا مراجعه نمایند. در صورت لزوم تلفن ۰۹۱۳۶۵۱۷۰۴۸ (آقای شمس‌الدینی) آماده پاسخگویی می‌باشد.

تضمین/ سپرده شرکت در مزایده: مبلغ ۵۰۰،۰۰۰،۰۰۰ ریال می‌باشد.

مهلت زمان دریافت اسناد مزایده:

از تاریخ ۱۴۰۲/۱۰/۱۷ لغایت ۱۴۰۲/۱۰/۲۷ از ساعت ۸ الی ۱۳ می‌باشد.

مهلت زمان ارایه پیشنهادات: از تاریخ ۱۴۰۲/۱۰/۲۸ لغایت ۱۴۰۲/۱۱/۱۰ از ساعت ۸ الی ۱۳ می‌باشد.

- تاریخ جلسه گشایش پاکت‌های پیشنهادی متعاقبا اطلاع‌رسانی می‌گردد.

قرارگاه اقتصاد مقاومتی نیروی دریایی راهبردی آجا

آگهی تجدید فراخوان

شرکت پالایش نفت تهران (سهامی عام)

شماره ۰۱۱۵۸۰۲۳۲۹ /ت ک م ع/۲۰۲۹

نوبت اول

خرید یک ست

SURFACE CONDENSER 2E-453

آخرین مهلت ارسال مدارک، طبق بند ۴ صفحه ۲ اسناد مناقصه تا پایان وقت اداری روز چهارشنبه مورخه ۱۴۰۲/۱۱/۰۴ می‌باشد. برای کسب اطلاعات بیشتر و مبلغ تضمین شرکت در مناقصه به سایت شرکت (www.torc.ir) بخش فراخوان‌ها مراجعه فرمایید.

TORC TENDERS

روابط عمومی شرکت پالایش نفت تهران

«ایران» از صندلی خالی هیأت نمایندگان پارلمان بخش خصوصی گزارش می‌دهد

اتمام حجت با رئیس غیرقانونی اتاق ایران

تجارت

روز گذشته دبیرخانه هیأت عالی نظارت بر اتاق بازرگانی، صنایع، معادن و کشاورزی ایران در بیانیه‌ای اعلام کرد، «حسین سلاح‌ورزی فاقد صلاحیت قانونی برای انجام هرگونه مکاتبه در جایگاه رئیس اتاق ایران است.» طی چند وقت اخیر رئیس غیرقانونی اتاق بازرگانی ایران، برای آنکه صندلی خود را حفظ کند، تخلفات متعددی داشته است که از جمله آنها می‌توان به ارسال پیامک از طرف انجمن نظارت بر انتخابات اتاق بازرگانی ایران و زیر سؤال بردن اعضای دهمین دوره انجمن نظارت بر انتخابات، جلوگیری از ثبت‌نام کاندیداهای ریاست، تهدید وزارت صمت به عقب انداختن انتخابات ریاست اتاق بازرگانی ایران، استفاده از منابع مالی و امکانات اتاق برای طرح شکایت و ارسال نامه به اعضای اتاق با سمت غیرقانونی رئیس اتاق ایران، اشاره کرد. با وجود تمام این قانون‌شکنی‌ها و بر اساس اعلام شورای عالی نظارت که بالاترین مرجع اتاق بازرگانی است، اول بهمن‌ماه انتخابات ریاست اتاق بازرگانی ایران برگزار می‌شود.

از آنجا که حسین سلاح‌ورزی از صندلی ریاست دل نمی‌کند، طی این مدت سعی کرده است به هر مناسبت و دلیلی در جمع و نشست اعضای اتاق بازرگانی سخنرانی یا در نمایشگاه‌ها حضور پیدا کند. روز گذشته نیز به دعوت حسین سلاح‌ورزی، هفتمین نشست از دوره دهم هیأت نمایندگان اتاق ایران برگزار شد. گزارش تصویری از دورهمی مراسم یاد شده نشان می‌دهد که اکثر صندلی‌ها خالی است و اعضای اتاق بازرگانی به دلیل آنکه می‌دانند رئیس نشست، صندلی ریاست را به صورت غیرقانونی تصاحب کرده است از حضور خود امتناع کردند.

در این نشست گزارش تیم حقوقی ارائه شد. سایت خبری اتاق ایران هم از این نشست تیتر «شورای عالی نظارت صلاحیت قانونی برای مداخله در انتخابات اتاق ندارد» را رسانه‌ای کرد. قاعدتاً هر کس تنها به قاضی رود، راضی برمی‌گردد چرا که مدعی و معترضی وجود ندارد. در نشست یاد شده صحبت‌های غیرقانونی مطرح شده که لازم است به چند بخش آن اشاره کنیم.

به عنوان مثال گفته شده، شورای عالی نظارت برای خود مبحثی را باز کرده که انجمن نظارت مجدداً احیا شود. نه در قانون و نه در آیین‌نامه و نه در آیین‌نامه داخلی شورای عالی نظارت چیزی به نام احیای انجمن نظارت وجود ندارد. اگر به هر دلیل با هر حکم و تصمیمی این انتخابات ابطال شود باید انجمن نظارت جدیدی تشکیل شود. بنابراین چیزی به نام زنده کردن موجودی که وظیفه خود را انجام داده و خاتمه پیدا کرده و بعد بخواهیم احیا کنیم، نداریم. در این انتخابات هم وجود ندارد. چون انجمن نظارت موقت است، کار خود را انجام داده و تمام کرده و مأموریتش تمام شده است. اساساً این انجمن وجود خارجی ندارد که استمرار شخصیتی برایش قائل شویم.

شفاف‌سازی روند تخلف

جهانبخش سنجابی، دبیر انجمن نظارت بر انتخابات اتاق بازرگانی ایران در پاسخ به این ادعا توضیح داد: بر اساس ماده ۱۵ تکلیف مشخص شده است. در تبصره یک و دو ماده ۱۵ آمده است که اتاق ایران مکلف است دو ماه قبل از پایان هر دوره انتخابات هیأت نمایندگان دوره بعد را برگزار کند.

همچنین برای انجام انتخابات نمایندگان اتاق تهران و شهرستان‌ها، یک انجمن نظارت بر انتخابات مرکب از یک نماینده از وزارت صنعت، معدن و تجارت به معرفی وزیر صنعت، معدن و تجارت و ۴ نماینده از اتاق ایران به معرفی رئیس اتاق تشکیل می‌شود. این انجمن برای انجام انتخابات اتاق شهرستان‌ها هیأتی را که کمتر از سه نفر نباشد متشکل از یک نماینده از وزارت صنعت، معدن و تجارت و بقیه از اعضای خوشنام اتاق بازرگانی شهرستان مربوطه انتخاب خواهد کرد و انجمن مذکور به وسیله آگهی در یکی از جراید کثیرالانتشار، تاریخ شروع انتخابات و خاتمه آن و شرایط انتخابات را به اطلاع اعضای اتاق‌های مربوطه خواهد رسانید.

انجمن فعلی سال گذشته تشکیل شد و انتخابات ۲۰ اسفندماه و ۲۸ خردادماه هیأت رئیسه را برگزار کرد و بر اساس نظر شورای عالی نظارت، انتخابات قبلی هنوز پایان نیافته، چرا که انتخابات رئیس آن ابطال شده است و لذا باید کار نیمه‌تمام به پایان برسد، از همین‌رو ایجاد انجمن نظارت بر انتخابات هیچ معنا و مفهومی ندارد.

او ادامه داد: طبق مفاد قانونی اتاق، یک انجمن برای هر انتخابات تشکیل می‌شود، لذا ادعای تشکیل انجمن جدید بی‌اساس است. تشکیل انجمن همچنین مطابق سایر مواد قانونی اتاق منوط به درخواست وزیر بازرگانی (صنعت، معدن و تجارت) است که رئیس اتاق باید چهار نفر و وزیر یک نفر را معرفی کند. تاکنون وزارت صمت کسی را معرفی نکرده و اتاق بازرگانی هم منطقاً نمی‌توانسته کسی را معرفی کند، زیرا طبق تصریح تبصره‌های قانون اتاق، معرفی آن چهار نفر با رئیس اتاق است که اتاق هم رئیس ندارد که بتواند کسانی را معرفی کند. بنابراین درخواست هیأت رئیسه خلاف قانون است و تأسیس انجمن جدید دروغ بیانیه اخیر اتاق بازرگانی است.

سنجابی تأکید کرد: نکته بعدی این است که آقایان به بندی از آیین‌نامه استناد کردند که اگر هر یک از اعضای هیأت رئیسه عزل یا فوت شوند و نیاز به انتخابات باشد، این انجمن دوباره تشکیل می‌شود. اما نکته آن است که انتخابات موردنظر، انتخابات هیأت نمایندگان اتاق ایران و اتاق شهرستان‌هاست و حداقل تا این دوره اساساً انجمن هیچ شأنی در انتخابات اتاق بازرگانی ایران نداشته؛ این دور به‌دلیل الحاق تبصره‌ای در ذیل بند ۷ و ضرورت استعلام صلاحیت عمومی اعضای هیأت رئیسه، توسط انجمن این مجموعه، شأن پیدا کرد. ضمن اینکه به موجب استفساریه بهمن‌ماه سال گذشته که به تصویب شورای‌عالی نظارت رسید، انجمن در چیدمان هیأت رئیسه به‌نوعی شأنیت پیدا کرده و این بدان معناست، انجمنی که تأسیس شده هنوز کارش به پایان نرسیده است. ضمن اینکه انتخابات هیأت رئیسه اتاق بازرگانی در دستور اتاق نیست که نیاز به تشکیل انجمن جدید باشد.

الزام تمکین از مصوبات شورای عالی

انتخابات هیأت رئیسه اتاق بازرگانی ایران ۲۸ خرداد امسال در حالی برگزار شد که در این انتخابات صلاحیت حسین سلاح‌ورزی از سوی مراجع ذی‌صلاح رد شده بود، اما او در انتخابات شرکت کرد و به عنوان رئیس اتاق بازرگانی ایران انتخاب شد. بدین جهت ۱۰ آبان‌ماه وزارت صمت پیرامون مصوبه شورای‌عالی نظارت در خصوص برگزاری مجدد انتخابات اتاق بازرگانی، صنایع، معادن و کشاورزی ایران، اطلاعیه‌ای صادر و عنوان کرد: با عنایت به ابهامات و ایرادات وارده نسبت به انتخابات اخیر هیأت رئیسه اتاق بازرگانی ایران و تذکرات واصله از سوی نهادهای نظارتی نسبت به صلاحیت احدی از منتخبان و با لحاظ اختیارات شورای‌عالی نظارت، در جلسه اخیر شورای مزبور با استناد به عدم تأیید صلاحیت فرد منتخب مزبور (حسین سلاح‌ورزی)، جریان انتخابات صرفاً نسبت به شخص یاد شده، باطل اعلام می‌شود. لذا اتاق بازرگانی می‌بایست در اولین فرصت و از طریق هیأت نمایندگان جهت تعیین فرد جایگزین، انتخابات مجدد برگزار کند.

در همین راستا سیدعلی لطفی‌زاده، دبیر جدید شورای عالی نظارت بر اتاق بازرگانی ایران طی مکاتبه‌ای ضمن اشاره به ماده ۱۹ قانون اتاق بازرگانی بر تمکین از مصوبات شورای عالی نظارت بر همکاری هیأت رئیسه در راستای برگزاری انتخابات جدید تأکید کرده است.

او تصریح کرده بود که از زمان ابلاغ مصوبه شورای عالی نظارت به دبیرخانه اتاق بازرگانی ایران یعنی ۱۳ آبان ۱۴۰۲ هرگونه دخل و تصرف در اموال اتاق بازرگانی از سوی شخص فاقد صلاحیت مسئولیت موجب ضمان خواهد شد.

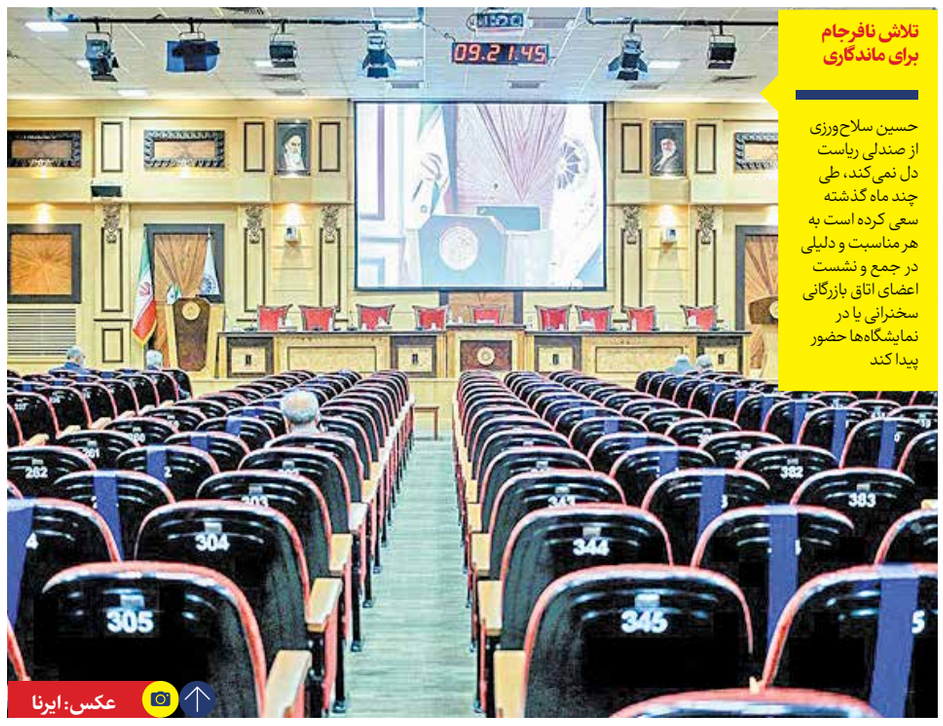

عکس: ایرنا

تلاش نافرجام برای ماندگاری

حسین سلاح‌ورزی از صندلی ریاست دل نمی‌کند، طی چند ماه گذشته سعی کرده است به هر مناسبت و دلیلی در جمع و نشست اعضای اتاق بازرگانی سخنرانی یا در نمایشگاه‌ها حضور پیدا کند

> دبیرخانه هیأت عالی نظارت اتاق ایران: هر گونه مکاتبه و نامه‌نگاری از سوی رئیس غیرقانونی اتاق بازرگانی ایران، فاقد وجاهت قانونی است

برش

سلاح ورزی، از ریاست دل نمی‌کند

دبیرخانه هیأت عالی نظارت بر اتاق بازرگانی، صنایع، معادن و کشاورزی ایران در بیانیه خود اعلام کرد: با توجه به ابطال انتخابات رئیس اتاق ایران از سوی شورای‌عالی نظارت، آنچه که موجب تأکید و تذکر دبیرخانه هیأت عالی نظارت قرار گرفته است، فقدان وجاهت دعوتنامه ارسالی برای اعضای هیأت نمایندگان تحت امضای رئیس اتاق بوده است؛ چه آنکه هرگونه ارسال دعوتنامه از سوی افراد فاقد سمت در اتاق بازرگانی (از جمله به عنوان رئیس اتاق ایران) از وجاهت قانونی برخوردار نیست و اساساً در وضعیت حاضر و از منظر حقوقی، اتاق ایران فاقد رئیس است. بر همین اساس تبعات حضور در جلسات مذکور برعهده شرکت‌کنندگان خواهد بود.

در بخش دیگری از این بیانیه آورده شده است: همچنین با توجه به انتشار مطلب کذبی دایر بر مداخله دبیرخانه هیأت عالی نظارت بر اتاق ایران در موضوع برگزاری یا عدم برگزاری هیأت نمایندگان، لازم است به این نکته توجه شود که هیچ‌گونه اعمال فشاری از سوی دبیرخانه هیأت عالی نسبت به هیچ یک از اعضای هیأت نمایندگان صورت نپذیرفته و یقیناً هیأت نمایندگان خود واقف به موقعیت و وضعیت اتاق هستند.

آنچه از سوی هیأت عالی پیگیری می‌شود، ایفای نقش نظارتی خود با تأکید بر تکالیف قانونی مبنی بر برگزاری انتخابات رئیس اتاق ایران و استوار شدن ارکان اتاق بر مبنای قوانین ناظر بر آن است تا همه فعالان اقتصادی از مزایای مترتب بر آن برخوردار شوند.

در این بیانیه آمده است: تأکید می‌شود اساساً مکاتبه‌ای که از سوی سلاح‌ورزی صادر شده باشد، فاقد وجاهت قانونی است، زیرا با توجه به ابطال انتخاب وی، طبق مصوبه اول آبان ۱۴۰۲ شورای عالی نظارت، نامبرده فاقد صلاحیت قانونی برای انجام هرگونه مکاتبه در جایگاه رئیس اتاق ایران است.

اعتراض شدید اعضای اتاق بازرگانی ایران

اکثر رؤسای اتاق‌های استانی در جلسه با سلاح‌ورزی شرکت نکردند

ویژه

اعتراض به اقدامات غیرقانونی حسین سلاح‌ورزی به جلسه هیأت نمایندگان اتاق بازرگانی نیز کشیده شد و دیروز اکثریت اعضا در اعتراض به حضور سلاح‌ورزی از شرکت در این جلسه خودداری کردند تا از حد نصاب بیفتد؛ سایر حضار نیز به عملکرد سلاح‌ورزی انتقاد داشتند.

به گزارش ایرنا، هفتمین نشست هیأت رئیسه اتاق بازرگانی ایران در حالی دیروز برگزار شد که مطابق برنامه، باید در سوم دی ماه برگزار می‌شد که برای اهداف برخی افراد با دو هفته تأخیر انجام شد.

از سوی دیگر دعوتنامه این نشست با امضای حسین سلاح‌ورزی به عنوان رئیس اتاق بازرگانی برای اعضا ارسال شده بود که براساس مصوبه یکم آبان ماه ۱۴۰۲ مبنی بر ابطال انتخابات هیچ وجاهت قانونی نداشته است.

با توجه به این مهر و امضای غیرقانونی سلاح‌ورزی، تعدادی از اعضای هیأت نمایندگان ابهام داشتند و برای بررسی بیشتر حقوقی این موضوع از شورای عالی نظارت استعلام کردند و این نهاد اعلام کرد که چنین جلسه‌ای نمی‌تواند قانونی باشد زیرا رئیس قانونی اتاق بازرگانی ایران در بهمن ماه طی یک انتخابات مشخص خواهد شد. در دعوتنامه مذکور تأکید شده بود که جلسه به صورت حضوری انجام خواهد شد اما صبح دیروز ۱۰ دقیقه پس از زمان شروع پیامکی مبنی بر حضور آنلاین به رؤسای اتاق‌های سراسر کشور و هیأت نمایندگان ارسال شد. از تعداد ۳۴ رئیس اتاق‌های سراسر کشور ۱۳ نفر شرکت کرده بودند که از همین تعداد نیز بیش از نیمی از افراد در راستای غیرقانونی بودن جلسه، پایان فعالیت‌های غیرقانونی در اتاق بازرگانی و تمکین به مصوبه شورای عالی نظارت صحبت کردند و در این میان سلاح‌ورزی را مورد خطاب قرار دادند. همچنین از ۵۰۶ نفر اعضای هیأت نمایندگان کمتر از ۱۸۰ نفر در جلسه حضور پیدا کرده بودند که از معیار نصف به علاوه یک که در قانون به عنوان تعداد رسمی نام برده است، کمتر بود.

از یک سو این نشست که به حد نصاب قانونی نرسیده بود رسمیت نداشت و از سوی دیگر دعوت از طرف رئیس غیرقانونی اتاق بازرگانی ایران، به طور کامل برگزاری این جلسه را غیرقانونی می‌کرد و بی‌توجهی به شورای عالی نظارت را نشان می‌داد.

از سوی دیگر، با هماهنگی سلاح‌ورزی، استاد دانشگاهی از علامه طباطبایی در جلسه حضور داشته است که دو ادعا را مطرح می‌کند؛ نخست اینکه شورای عالی نظارت مطابق قانون اذن ابطال انتخابات را ندارد و همچنین احیای انجمن نظارت بر انتخابات در قانون اتاق ذکر نشده، این در حالی است که این فرد برای تفسیر قوانین اتاق بازرگانی به رسمیت شناخته نشده است. بر همین اساس، شورای عالی نظارت به عنوان مرجع تصویب آیین‌نامه قانون اتاق بازرگانی است و مرجع تصویب قوانین نیز مجلس شورای اسلامی است و نظر افراد دیگر بر هیچ یک از ارکان قابلیت استناد ندارد.

همچنین این سخنان از نظر محتوا نیز درست نبوده است زیرا این فرد مدعی می‌شود در قانون، احیای انجمن نیامده، در حالی که انجمن دو ماه پیش از برگزاری انتخابات با حضور چهار منتخب از اتاق بازرگانی و یک نماینده از سوی دولت تشکیل می‌شود و زمان شروع، چگونگی و پایان فعالیت در اختیار اعضا خواهد بود.

پس از برگزاری انتخابات ۲۸ خردادماه سال جاری در ۱۴۰۲/۴/۴ انجمن نظارت بر انتخابات منحل شد اما به دلیل مصوبه شورای عالی نظارت در تاریخ یک آبان ماه، انجمن بار دیگر احیا شد زیرا شخصی که به عنوان رئیس اتاق انتخاب شده بود معزول محسوب می‌شد.

از سوی دیگر شورای عالی نظارت با استناد به مکاتبات با وزارت اطلاعات، صلاحیت سلاح‌ورزی را تأیید نکرد زیرا نظر این نهاد امنیتی به حراست وزارت صمت در تاریخ ۲۴ خردادماه اعلام شده بود و شورای عالی نظارت حق ابطال انتخابات را دارد، به همین دلیل زمان پایان فعالیت انجمن نظارت که همزمان با پایان انتخابات محسوب می‌شود، نرسیده است.

استاد حقوق حاضر در نشست دیروز ذکر کرده است که وظایف شورای عالی نظارت مطابق بند ۹ قانون حصری است، به این معنا که منحصراً به وظایف ابطال انتخابات ریاست نیامده است و مصوبه منتج شده مبنی بر ابطال انتخابات صحیح نیست.

در حالی که اگر وظایف شورای عالی نظارت بر اتاق بازرگانی ایران حصری باشد، وظایف هیأت نمایندگان نیز حصری است اما در بند الف ۱۹ قانون، هیأت رئیسه به صورت مطلق به اجرای مصوبات شورای عالی نظارت مکلف شده است و مطابق قانون ۲۴ تشکیل اتاق بازرگانی مصوبات شورا برای تمام ارکان اتاق لازم‌الاجرا است.

همچنین در بند ب ماده ۱۴ قانون سیاستگذاری، خط مشی‌گذاری و نظارت حسن جریان امور در اتاق بازرگانی برعهده شورای عالی نظارت است و در بند ۶ قانون شورای نظارت بر اتاق عالی‌ترین رکن و باقی ارکان مادون آن محسوب می‌شوند.

باید این موضوع را در نظر داشت که شورای عالی نظارت امکان انتشار مصوبه ابطال را داشته است و از سوی دیگر به دلیل لازم‌الاجرا بودن مصوبات، هیأت نمایندگان بدون قید و شرط مکلف به اجرا هستند و هرگونه کنکاش خارج از حیطه اختیارات هیأت رئیسه و هیأت نمایندگان محسوب می‌شود.

اعضای اتاق علیه سلاح‌ورزی

اتفاقات دیروز سه پیام مهم از سوی هیأت نمایندگان اتاق بازرگانی ایران به همراه داشته است، نخست هیأت نمایندگان با شرایط غیرقانونی اتاق همراهی نداشتند و دعوت ریاست معزول شده را نپذیرفتند و به رسمیت نشناخته‌اند و ابلاغیه شورا را رسمیت قبول کردند.

همچنین حضور رؤسای اتاق‌های سراسر کشور و هیأت نمایندگان به حد نصاب نرسیده که نشان دهنده اعلام برائت افراد از حسین سلاح‌ورزی است و در آخر مخالفت حاضران با روند فعلی بوده است که نقطه عطف مناسبی برای جلوگیری از مانور تبلیغاتی موجود است.

ذکر این نکته ضروری است که برگزاری نشست هیأت رئیسه با تأخیر دو هفته‌ای دریافت مصوبه‌ای برای تأخیر در برگزاری انتخابات بود تا هیأت رئیسه خود را پشت هیأت نمایندگان پنهان کند اما به موفقیت نرسید و عدم حضور در نشست انتخاب ریاست ترک فعل محسوب خواهد شد.

پیش از این حسین سلاح‌ورزی و معدود حامیان وی، شعارهایی مبنی بر ابطال مصوبه شورای عالی نظارت داشتند که می‌توانند با پیگیری از طریق مراجع قضایی و دیوان عدالت اداری به نتیجه برسند اما جلسه دیروز ثابت کرد که این افراد هیچ حکمی را نتوانسته‌اند به دست بیاورند و برگزاری انتخابات به قوت خود در بهمن ماه باقی است و فعل‌های مکرر و غیرقانونی هیأت رئیسه به نتیجه نخواهد رسید.

> برگزاری نشست هیأت رئیسه اتاق بازرگانی ایران با تأخیر دو هفته‌ای دریافت مصوبه‌ای برای تأخیر در برگزاری انتخابات بود تا هیأت رئیسه خود را پشت هیأت نمایندگان پنهان کند اما به موفقیت نرسید و عدم حضور در نشست انتخاب ریاست ترک فعل محسوب خواهد شد

موافقت کمیسیون تلفیق با افزایش یک درصد مالیات بر ارزش افزوده در سال آینده

سخنگوی کمیسیون تلفیق لایحه بودجه سال ۱۴۰۳ از مصوبه این کمیسیون برای افزایش یک درصد مالیات بر ارزش افزوده در سال آینده خبر داد.

به گزارش ایسنا، رحیم زارع در توضیح جلسه عصر دیروز کمیسیون تلفیق گفت: در این جلسه‌بند(س) تبصره ۶ لایحه بودجه درباره افزایش یک واحد درصدی مالیات بر ارزش افزوده بررسی شد.

وی توضیح داد: کمیسیون تلفیق افزایش یک درصد بر مالیات بر ارزش افزوده در لایحه بودجه سال ۱۴۰۳ را تصویب کرد. منابع حاصله به میزان ۷۰ هزار میلیارد تومان و سایر منابع بودجه‌ای صرف تأمین اعتبارات متناسب‌سازی حقوق بازنشستگان لشکری و کشوری در سال آینده می‌شود. زارع یادآور شد که این مصوبه در صورت تصویب در صحن علنی و تأیید شورای نگهبان اجرایی می‌شود.

سخنگوی کمیسیون تلفیق همچنین گفت: کمیسیون تلفیق تصویب کرد که مالیات واردات خودروی آمبولانس با حقوق ورودی و عوارض گمرکی با نرخ صفر محاسبه شود؛ ۲۸ همت نیز برای مباحث فرهنگی اعم از جوانی جمعیت و توانمندسازی بانوان پیش‌بینی شد.

زارع گفت: با تصویب کمیسیون تلفیق، از زمین‌های فاقد اعیانی که ارزش آنها بیش از ۳۵ میلیارد تومان است، نسبت به مازاد آن دو در هزار مالیات اخذ می‌شود. سخنگوی کمیسیون تلفیق درباره مصوبه کمیسیون مربوط به ۲۷صدم مالیات بر ارزش افزوده گفت: با تصویب کمیسیون، منابع حاصله از این ۲۷ صدم از کل مالیات بر ارزش افزوده صرف اشتغال و ازدواج جوانان خواهد شد. این مبلغ از طریق ردیف‌های مربوط به وزارت ورزش و جوانان ۸۵ درصد و وزارت آموزش و پرورش ۱۵ درصد اختصاص پیدا می‌کند.

بنگاه

هدیه ۱۰ گیگابایتی اینترنت دولت

دولت تصمیم گرفت تا همزمان با افزایش ۳۴ درصدی تعرفه‌های ارتباطی که پس از شش سال صورت گرفت، برای جلوگیری از اختلال امور کاربرانی که در روزهای پایانی سال ممکن است به دلیل این افزایش به مشکل بیفتند، یک بسته اینترنت ۱۰ مگابایتی اختصاص دهد.

این اتفاق در روز پنجشنبه از طریق پیامک به اطلاع همه کاربران رسید و از دیروز گزینه فعال‌سازی آن از طریق پنجره ملی خدمات دولت هوشمند در دسترس همگان قرار گرفت و مردم می‌توانند با مراجعه به آدرس my.gov.ir نسبت به فعال‌سازی آن اقدام کنند تا هرچه سریع‌تر بسته اینترنت هدیه دولت برای آنها فعال شود. باتوجه به تحلیل‌های موجود از میزان مصرف کاربران در طول ماه در اپراتورهای مختلف، این بسته به گونه‌ای طراحی شد تا کاربران بتوانند امور روزانه خود را از طریق آن انجام دهند. هرچند ممکن است که این بسته کفاف مصرف کاربران حرفه‌ای چون گیمرها را ندهد.

علاوه بر آن براساس تعهد اپراتورهای ارتباطی به سازمان تنظیم مقررات و ارتباطات رادیویی، سرعت اینترنت باید در پایان خردادماه به میزان ۳۰ درصد افزوده شود. رگولاتوری نیز برای ایجاد بستری برای نظارت همگانی قرار است سامانه‌ای را برای اندازه‌گیری سرعت اینترنت ایجاد کند تا همه مردم امکان نظارت را داشته باشند. همچنین از دیگر تعهداتی که رگولاتوری در حمایت از مردم از اپراتورها اخذ کرده، می‌توان به ایجاد پوشش حداقل ۱۰ درصدی شبکه نسل پنجم همراه و رسیدن به پوشش ۹۶ درصدی اینترنت نسل چهارم اشاره کرد که تأثیر بسزایی در کیفیت شبکه و ارائه خدمات مطلوب به کاربران دارد. از این رو اپراتورها با توجه به الزامی که بوجود آمده باید چند برابر افزایش درآمدی که از افزایش اخیر تعرفه‌ها در می‌آورند را صرف توسعه شبکه و خدمات خود کنند.

خبر

افزایش قیمت مشروط و غیرمشروط ممنوع!

هیچ مجوزی برای افزایش قیمت خودرو به عنوان مشوق به ازای افزایش تولید به خودروسازان داده نمی‌شود. سپهر دادجوی توکلی سخنگوی شورای رقابت گفت: هیچ افزایش‌قیمت مشروط و غیر مشروطی برای خودروساز به عنوان مشوق در ازای افزایش تولید خودرو در دستورالعمل شورای رقابت عنوان نشده است.

سخنگوی شورای رقابت افزود: تنظیم‌گری به ۳ طریق قیمت، عرضه و شرایط دسترسی انجام می‌شود که در وهله نخست و در شرایط بحرانی که در بهمن ۱۴۰۱ وجود داشت تنظیم بازار خودرو براساس قیمت‌گذاری صورت گرفت زیرا در آن زمان میزان عرضه کافی نبود.

وی تصریح کرد: اما اکنون با افزایش میزان عرضه این ظرفیت برای تنظیم بازار ایجاد شده و به تنظیم‌گر فنی اختیار داده شده است که پیشنهاداتش را مطرح کند برای اینکه مازاد تولید راحت‌تر به دست مشتری برسد.

سخنگوی شورای رقابت اظهار داشت: این قضیه مسلماً افزایش قیمت نیست و مشخصاً با افزایش عرضه ما شاهد کاهش قیمت خواهیم بود که البته تمام این فرایند باید قبل از اجرا به تأیید شورای رقابت برسد.

بنگاه

افزایش ۳۴ درصدی قیمت اینترنت اجتناب‌ناپذیر بود

جمعه گذشته بود که با تأیید سازمان تنظیم مقررات و ارتباطات رادیویی، بعد از حدود ۶ سال تعرفه اپراتورهای ارتباطی به میزان حداکثر ۳۴ درصد افزوده شد. این تصمیم در پی آن گرفته شد که اپراتورها در سنوات اخیر درخواست‌های متعددی برای افزایش تعرفه اینترنت داشتند. مخصوصاً که در یک سال گذشته این درخواست به کرات از سوی آنها مورد پیگیری قرار گرفته است. در همین راستا پس از دریافت مستندات مورد نیاز از اپراتورها، جلسات متعددی در سطوح مختلف در سازمان تنظیم مقررات و ارتباطات رادیویی به عنوان نهاد ناظر دولتی بر عملکرد اپراتورهای ارتباطی برگزار شد. اگرچه همه مستندات آنها در این خصوص مورد تأیید سازمان تنظیم مقررات قرار نگرفت، اما بررسی‌های کارشناسی حاکی از آن بود که در صورت تداوم وضعیت فعلی، آنها نه تنها امکان توسعه شبکه را نخواهند داشت بلکه امکان نگهداری شبکه فعلی را هم ندارند که در نتیجه کیفیت شبکه و خدمات آنها در ماه‌ها و سال‌های آتی قطعاً روند نزولی پیدا می‌کند. همچنین در آذر ماه سال جاری اپراتورها طی نامه‌ای به رئیس جمهور خواستار افزایش صددرصدی تعرفه اینترنت شدند که در نهایت، سازمان تنظیم مقررات با پذیرش تعهداتی از اپراتورها مبنی بر افزایش کیفیت شبکه، با افزایش حداکثر ۳۴ درصدی تعرفه اینترنت موافقت کرد.

در اولین روز تغییر قیمت اینترنت در کشور، برخی از هموطنان از حذف برخی بسته‌های قبلی یا تغییر قیمت بیش از ۳۴ درصد گلایه داشتند، در پی این گلایه‌ها سازمان تنظیم مقررات اعلام کرد هیچ‌کدام از بسته‌هایی که طی ماه‌های گذشته در درگاه‌های فروش اپراتورها وجود داشته‌اند، حذف نشده است و فقط همگی در سقف ۳۴ درصد افزایش قیمت، در دسترس کاربران قرار دارند. همچنین این سازمان اعلام کرد با توجه به اینکه فرایند اعمال تعرفه جدید در درگاه‌های مختلف اپراتورها(وب سایت، کد USSD، نرم‌افزار تلفن همراه) به‌صورت آنی قابل انجام نبوده و نیازمند طی فرایندی خاص هست، ممکن است برای برخی از هموطنان این شائبه پیش آمده باشد که تعدادی از بسته‌ها حذف شده‌اند اما در واقع این بسته‌ها نیز ساعاتی بعد در دسترس کاربران قرار گرفته‌اند. علاوه بر این برای اولین بار است که سازمان تنظیم مقررات و ارتباطات رادیویی در مقابل این افزایش تعرفه اینترنت، تعهداتی را در جهت بهبود کیفیت شبکه موبایل (مانند افزایش ۳۰ درصدی سرعت در لایه دسترسی، رسیدن به پوشش ۹۶ درصدی اینترنت نسل چهارم، تحت پوشش قرار گرفتن حداقل ۱۰ درصد از جمعیت کشور از اینترنت نسل پنجم و...) از اپراتورها اخذ کرده و حتی این تعهدات را ضمیمه پروانه فعالیت آنها کرده تا از ضمانت اجرایی لازم هم برخوردار باشد. در کنار این، تعهدات اپراتورها که عموماً موجب بهبود شرایط در لایه دسترسی خواهد شد، وزارت ارتباطات و فناوری اطلاعات هم اقدامات زیرساختی گسترده‌ای مانند افزایش هفتاد درصدی ظرفیت شبکه زیرساختی کشور، اجرای طرح ملی فیبرنوری منازل و کسب و کارها، رفع مشکل اشباع در لایه انتقال برخی از استان‌ها و... را در سایر لایه‌های شبکه (مانند هسته و انتقال) در دست اقدام دارد تا توسعه همزمان اجزای مختلف شبکه، منجر به افزایش کیفیت چشمگیر تجربه کاربری هموطنان شود. در پی افزایش تعرفه‌های اینترنت سازمان تنظیم مقررات و ارتباطات رادیویی با اعلام این موضوع که نظارت دقیقی روی این فرایند دارد، از عموم کاربران خواسته است چنانچه با افزایش قیمتی بالاتر از ۳۴ درصد یا با حذف بسته‌ای که در سال های اخیر در درگاه فروش اپراتورها عرضه می‌شده است، مواجه شدند، موضوع را به سامانه شبانه‌روزی ۱۹۵ اطلاع دهند تا به‌صورت فوری و خارج از نوبت به آن رسیدگی شود.

تغییر اولویت‌ها برای رشد ترانزیت

گفت‌وگو

تجاری‌سازی کریدورهای ترانزیتی مهم‌ترین عامل رشد ترانزیت و جذب بار است. تجاری‌سازی کریدورها علاوه بر توسعه ناوگان و زیرساخت‌ها به عوامل متعددی وابسته است که نبود آنها، سهم کریدورهای ترانزیتی ما از حمل بار را نسبت به ظرفیت موجود، پوشش نمی‌دهد. خسرو سرایی مدیرکل ترانزیت، لجستیک و امور توافقنامه‌های سازمان بنادر و دریانوردی در گفت‌وگو با «ایران»، با اشاره به برنامه‌های ارتقای ترانزیت، اولویت‌های دستیابی به این هدف را تشریح کرد.

عکس: علی محمدی / ایران

• دولت رشد ترانزیت را به‌عنوان یک راهبرد اقتصادی دنبال می‌کند، ظرفیت‌های این راهبرد نیز در کشور وجود دارد اما با توجه به ظرفیت‌ها، ایران سهم زیادی از ترانزیت در منطقه ندارد، دلیل آن را چگونه ارزیابی می‌کنید؟

رشد ترانزیت فقط مربوط به حمل‌ونقل نیست. اگر بخواهیم نحوه عملکرد ترانزیت را سطح‌بندی کنیم، لایه اولیه ترانزیت، لجستیک و حمل‌ونقل و لایه دوم یا لایه بیرونی ترانزیت، تجارت و جابه‌جایی کالا است. در موازات این دولایه بحث‌های جابه‌جایی مالی، اسنادی و بسیاری موضوعات دیگر را نیز باید ببینیم. مشکل ساختاری ما در حوزه ترانزیت، کم‌توجهی به لجستیک حمل‌ونقل و افراد آموزش‌دیده‌ای که باید در این عرصه حضور داشته باشند، است، در مقایسه با کشورهای همجوار، افراد آموزش‌دیده برای رهبری لجستیک و حمل‌ونقل کمتری را نداریم.

• ایران محور کریدور شمال - جنوب است، ظرفیت بالایی برای این کریدور بخصوص در دو سال اخیر ایجاد شده است، اما فاصله میزان تحقق ترانزیت با ظرفیت موجود هنوز هم زیاد است. برای کاهش این فاصله چه راهکارهایی را باید دنبال کرد؟

از دلایل سهم کم کریدور شمال - جنوب در ترانزیت، می‌توان به غیبت برنامه‌های راهبردی اشاره کرد. در هیچ سطحی برنامه‌ای برای ارتقای ترانزیت ارائه نشده است. مطالعات مختلفی درخصوص برنامه افزایش ترانزیت ارائه شده است، در سال‌های گذشته وزارت راه و شهرسازی مطالعه ارزشمندی درخصوص شناسایی آسیب‌های ترانزیت را انجام داد اما شناسایی آسیب به‌تنهایی کافی نیست، باید راهبردی تدوین شود تا بتوان تناژ کالاهایی که از قلمرو ایران عبور می‌کند را افزایش داد و آمار بالاتری از میزان کنونی را شاهد باشیم. در ماه‌های اخیر بحثی بسیار مورد توجه قرار گرفته است، بعد از اینکه مسیر ترانزیتی توسط کشورهای همسایه معرفی می‌شود، بلافاصله برخی آن را توطئه دشمن می‌دانند، درحالی که این اقتصاد حمل‌ونقل است که سبب می‌شود مسیر ترانزیتی نسبت به مسیر دیگر در بازار رقابتی، در جایگاه بالاتری بایستد. در سایه فقدان یک راهبرد برای ارتقای ترانزیت، شاهد این هستیم که افراد مختلف، تناژ متفاوتی از ترانزیت کالا ار قلمرو ایران را ذکر می‌کنند مثلاً از ۲۰ تا ۱۰۰ میلیون تن ظرفیت اعلام می‌شود. مشخص است پشت این اعداد تفکری نیست. آنچه اهمیت زیادی دارد، این است که ظرفیت ناوگان، بتواند از این میزان کالای ترانزیتی پشتیبانی کند.

• در برنامه راهبردی رشد ترانزیت، چه مسائلی باید درنظر گرفته شود؟

شاهد این هستیم که در سایه فقدان برنامه راهبردی، اولویت‌بندی در ایجاد زیرساخت‌ها نیز مخدوش می‌شود و برای مثال اتصال ریلی بندر چابهار به شبکه اصلی ریلی در اولویت قرار نمی‌گیرد. در همین ارتباط می‌توان به پیشنهاد برخی برنامه‌ها برای اتصال ریلی بندر گوادر پاکستان به شبکه ریلی ایران و بندر چابهار اشاره کرد که اصولاً به لحاظ اقتصاد حمل و نقل و اقتصاد بندری، خطای استراتژیک است که بین بندر گوادر پاکستان و شبکه ریلی خودمان اتصال برقرار کنیم و پسکرانه وسیعی از کشورهای همسایه شمالی و کشورهای همسایه غرب ایران را در اختیار بندر گوادر قرار بدهیم. سؤال اساسی این است که اولویت‌بندی زیرساخت‌ها چگونه باید انجام شود؟ آیا صرف روابط دیپلماتیک مناسب با کشورهای همسایه، باید منجر به اتصال ریلی شود؟ یا در داخل کشور زیرساخت‌ها بدون توجه به منافع ملی ایجاد شود؟ در سال‌های گذشته شاهد بودیم برخی زیرساخت‌هایی که در اولویت نبودند، اجرا شدند. از دیدگاه کارشناسی، قائل به اسم‌گذاری کریدورهای مختلف ترانزیتی مانند شمال- جنوب - شرق - غرب نیستم. مسأله اصلی این است که هر یک از نهادهای درگیر در ترانزیت کالا، نقش خود را درست ایفا کنند. چه فرقی می‌کند کانتینری که در بندر تخلیه می‌شود در مسیر کدام کریدور باشد این محموله باید در اسرع وقت و با کمترین هزینه از قلمرو کشور عبور داده شود.

• در برنامه هفتم توسعه نگاه ویژه‌ای به ترانزیت شده است، این برنامه چه ویژگی‌هایی برای توسعه حمل‌ونقل و ترانزیت دارد؟

در برنامه هفتم توسعه، تشکیل شورای‌عالی ترانزیت پیش‌بینی شده است. فقدان این شورا، نقصان اساسی در موضوع ترانزیت بود. اما نظر کارشناسان حوزه حمل‌ونقل این است که به‌جای شورای‌عالی ترانزیت که خواسته سال‌های قبل بوده، می‌بایست شورای‌عالی لجستیک در کشور داشته باشیم. چون تفاوتی بین کالاهای ترانزیتی، کالاهای صادراتی و کالاهای وارداتی نیست. چرا باید سعی کنیم کالای ترانزیت از قلمرو کشور با کمترین هزینه عبور کند اما هزینه حمل‌ونقل کالای وارداتی یا صادراتی بالاتر از کالای ترانزیتی باشد؟

ترانزیت زنجیره تأمینی است که هر دو سرآن در خارج از کشور است فرستنده و دریافت‌کننده کالا در کشور نیست اما در واردات و صادرات یک‌سر زنجیره تأمین در داخل واقع شده و تولید کننده، صادرکننده، واردکننده و مصرف‌کننده، ذی‌نفعان اصلی هستند که می‌بایست در اولویت تجارت کشور باشند و حتی هزینه‌های حمل‌ونقل و لجستیک اگر برای آنها کمتر از ترانزیت نباشد، باید با آن برابر باشد.

برای مثال اگر در نظر بگیریم از یک کشوری کالایی را به یک کشور هدف ترانزیت می‌کنیم و صادرکننده ما هم همان کالا را به کشور هدف صادر می‌کند، بنابراین به لحاظ حمل‌ونقلی نباید هزینه ترانزیت کالای مشابه کمتر از هزینه حمل کالای صادراتی باشد. اگر هزینه ترانزیت کمتر از هزینه حمل کالای صادراتی باشد، در بازار هدف کالایی که ما ترانزیت کردیم به لحاظ هزینه‌های تمام شده قیمت پایین‌تری دارد و می‌تواند از نظر رقابتی، بازار را نسبت به کالای صادراتی خودمان، از آن خودش کند.

تأکید می‌کنم که دیدگاه‌ها و رویکردها در خصوص ترانزیت باید تغییر کند و باید ایده‌ها و ابتکارعمل‌های بهتری را ارائه دهیم تا بتوانیم در زنجیره ارزش جهانی جایگاه خودمان را افزایش دهیم و با ارائه طرح‌های ترانزیتی و برنامه‌های راهبردی جایگاه کشور را در ترانزیت منطقه ارتقا دهیم. در بنادر کشور ظرفیت‌های کافی هم برای کالاهای ملی و هم برای کالاهای ترانزیتی وجود دارد و از این منظر جای هیچ نگرانی نیست. زمان آن فرا رسیده تا از اینکه برای رشد ترانزیت فقط بر این موضوع که ایران چهارراه و شاهراه ترانزیت با کمترین هزینه و زمان است، تکیه کنیم، فراتر برویم و با واقع‌بینی بیشتر، برنامه‌های عملی برای رشد ترانزیت ارائه کنیم.

> در سال‌های گذشته وزارت راه و شهرسازی مطالعه ارزشمندی در خصوص شناسایی آسیب‌های ترانزیت انجام داد، اما شناسایی آسیب به تنهایی کافی نیست، باید راهبردی تدوین شود تا بتوان تناژ کالاهایی که از قلمرو ایران عبور می‌کند را افزایش داد

برش

چگونه با توجه به موقعیت ژئوپلیتیکی ایران در منطقه، ارتقای ترانزیت اتفاق می‌افتد؟

در سال‌های گذشته دچار خوشبینی بیش از اندازه نسبت به موقعیت ترانزیتی ایران شدیم که موجب جدی گرفته نشدن ضرورت برنامه‌ریزی راهبردی برای رقابت ترانزیتی با سایر کشورها شده است.

مسلماً روابط سیاسی و اقتصادی بین کشورها نقش بسیار اساسی برای ارتقای ترانزیت یا ارتقای جایگاه ترانزیت ایران دارد و بهره‌برداری از استعدادهای ترانزیتی کشور زمانی به کمال می‌رسد که روابط اقتصادی ایران با کشورهای هدف در زمینه‌های سیاسی تجاری و اقتصادی توسعه یافته باشد.

خروج ۲۰۰ میلیون دلار ارز برای واردات پنبه

گزارش

نفیسه امامی
خبرنگار

عکس: ایرنا

ایران با تولید بیش از ۸۰ هزار تن پنبه، رتبه ۲۷ دنیا را به خود اختصاص داده است. کشورمان در سال‌های گذشته نسبت به تولید پنبه خودکفا بوده و حتی صادرات هم داشته است اما کاشت پنبه در سال ۹۵ به کمترین میزان خود رسید. بعد از آن سال بود که دوباره تولید پنبه در مسیر رشد قرار گرفت و اکنون سطح زیرکشت آن در کشور به ۱۰۰ هزار هکتار رسیده است.

بیشترین میزان کشت هم مربوط به استان‌های خراسان رضوی، خراسان جنوبی، خراسان شمالی، گلستان، فارس و اردبیل است.

وزارت جهاد کشاورزی چند سال گذشته برای خودکفایی در محصولات اساسی برنامه جامعی ارائه کرد که یکی از این طرح‌ها، طرح خوداتکایی پنبه بود و در حال حاضر نیز وزارت جهاد کشاورزی آن را پیگیری می‌کند. دولت تصمیم گرفته است با حمایت از پنبه‌کاران کشور، تولید این محصول را به خودکفایی برساند و به همین منظور هم سیاست‌های حمایتی را برای پنبه‌کاران در دست اقدام قرار داده است.

پایان فصل برداشت پنبه تا دوهفته آینده

ابراهیم هزارجریبی مجری طرح پنبه کشور در گفت‌وگو با «ایران» با اشاره به نزدیکی اتمام برداشت پنبه در کشور گفت: برداشت پنبه از اوایل شهریور از استان گلستان آغاز شد و تا اواخر دی ماه در استان‌های فارس، خراسان جنوبی و خراسان رضوی پایان می‌گیرد. در حال حاضر که به پایان فصل برداشت پنبه نزدیک شده‌ایم در حدود ۷۵ درصد پنبه برداشت شده است.

وی با اشاره به اینکه پنبه جزو محصولات مورد حمایت الگوی کشت است، افزود: امسال تولید پنبه در ۱۰۰ هزار هکتار در طرح الگوی کشت قرار گرفته است که پیش‌بینی می‌شود از این میزان مساحت ۲۵۰ هزار تن وش برداشت شود و در کارخانه پنبه‌پاک‌کنی ۷۵ هزار تن پنبه خالص آماده شده و به کارخانه‌های ریسندگی تحویل داده شود. هزارجریبی بیان کرد: کاشت پنبه در سال ۱۴۰۲ نسبت به سال قبل با کاهش همراه بود چون محدودیت در مصرف آب در الگوی کشت وجود دارد. پنبه در بهار و تابستان نیاز به آبیاری دارد و امسال هم به دلیل کاهش بارندگی پنبه‌کاران کمتر آبیاری کردند. این در حالی است که نسبت به کمترین میزان کاشت پنبه که ۷۰ هزار هکتار در سال ۹۵ بود، مقدار کاشت بیشتر بوده است. مجری طرح پنبه کشور درباره سیاست‌های حمایتی دولت از پنبه‌کاران گفت: برنامه‌های حمایتی دولت از پنبه‌کاران کشور اجرا شده است که شامل استفاده از آبیاری میکرو، استفاده از کشت مستقیم، اعطای تسهیلات ۴ درصد برای خرید کمباین پنبه، استفاده از ارقام زودرس، اعطای تسهیلات یارانه و نصف قیمت بذر است.

تأمین ۵۰ درصد از نیاز پنبه کشور از طریق واردات

هزارجریبی با بیان اینکه ۵۰ درصد از نیاز پنبه کشور سالانه وارد می‌شود، افزود: ۱۵۰ هزار تن نیاز سالانه ما به پنبه است که نیمی از نیاز کشور وارد می‌شود. اگرچه ما در سال گذشته به تولید ۱۰۰ هزار تن پنبه رسیدیم اما واردات زیاد با ارز ۲۸ هزار و ۵۰۰ تومانی تولید داخلی را متضرر کرد.

وی تأکید کرد: امسال تأکید کرده‌ایم که برای افزایش میزان تولید باید به میزان مورد نیاز پنبه وارد شود و نه بیشتر ضمن اینکه واردات همزمان با تولید داخل در ۶ ماهه دوم سال انجام بگیرد. قیمت‌گذاری پنبه، اعطای ارز ارزان قیمت به وارد کننده و مازاد واردات باعث کاهش صرفه اقتصادی پنبه شده است. سالانه ۲۰۰ میلیون دلار ارز برای واردات پنبه از کشور خارج می‌شود. به همین علت هم برای رسیدن به خودکفایی، باید کشت پنبه برای کشاورزان مقرون به صرفه شود. یکی از راهکارهای مهم در این زمینه خرید تضمینی و تهیه ماشین‌آلات مورد نیاز است چراکه در دسترس نبودن ماشین‌آلات برداشت پنبه و کمبود صنایع جانبی پیشرفته از مهم‌ترین مشکلات کشاورزان پنبه‌کار محسوب می‌شود.

براساس آمار وزارت جهاد کشاورزی تولید پنبه در کشور تا پیش از سیاست‌های حمایتی دولت از پنبه‌کاران در چند سال اخیر بین ۶۰ تا ۷۰ درصد کاهش داشته است، اما در برنامه ششم تولید این محصول ۲ برابر شد و از ۱۵۰ هزار تن وش به بیش از ۳۰۰ هزار تن تولید افزایش پیدا کرد. با توجه به اقدامات حمایتی دولت از پنبه‌کاران عملکرد تولید پنبه، در هکتار ۳ هزار کیلوگرم افزایش یافته است.

> براساس آمار وزارت جهاد کشاورزی تولید پنبه در کشور تا پیش از سیاست‌های حمایتی دولت از پنبه‌کاران در چند سال اخیر بین ۶۰ تا ۷۰ درصد کاهش داشته است، اما در برنامه ششم تولید این محصول ۲ برابر شد و از ۱۵۰ هزار تن وش به بیش از ۳۰۰ هزار تن تولید افزایش پیدا کرد

پیش‌بینی تداوم روند نزولی شاخص‌های تأثیرگذار بر تورم

گزارش

«سیاست تثبیت» رویکرد محوری بانک مرکزی با هدف کاهش تورم، مدیریت نرخ ارز، افزایش اعتماد فعالان اقتصادی و تقویت حکمرانی بوده است؛ سیاستی که نرخ رشد نقدینگی را به ۲۶.۲ درصد و نرخ رشد پایه پولی را به ۳۸.۵ درصد رساند و منجر به کاهش ۱۶ واحد درصدی تورم و کنترل تورم تولیدکننده در حد ۳۴ درصد شد و پیش‌بینی‌ها حاکی از تداوم این روند در آذرماه است. نگاهی به مجموعه اقدامات بانک مرکزی برای مهار رشد تورم نشان می‌دهد مدیریت رشد نقدینگی با هدف مهار تورم، تنظیم‌گری و مدیریت بازار ارز، تقویت نظارت و اصلاح نظام بانکی، تقویت حکمرانی ریال، تنظیم مناسبات مالی بین بانک مرکزی و شبکه بانکی با دولت، تقویت دیپلماسی ارزی و پولی و تقویت ارتباط با همسایگان و البته آزادسازی منابع مسدود سرفصل اصلی اقدامات بانک مرکزی در قالب سیاست‌های تثبیت است.

مهار تورم

بانک مرکزی به‌منظور مهار تورم، مجموعه‌ای از سیاست‌ها و اقدامات در حوزه‌های مختلف را برای شناسایی و کنترل عوامل مؤثر بر تورم، تدوین کرد و مورد پیگیری و اقدام قرار داد که کنترل رشد نقدینگی فقط یکی از این اقدامات است.

در این راستا، راهکارهای لازم در حوزه‌هایی مانند برقراری توازن بودجه دولت و کاهش کسری بودجه با مدیریت هم‌زمان هزینه‌ها و درآمدها، اصلاح نظام بانکی و کاهش ناترازی بانک‌ها، مدیریت انتظارات تورمی و تقویت بخش تولید و عرضه کالاها و خدمات در کشور مورد توجه و اهتمام دولت قرار گرفت.

تحولات تورم در سال‌جاری بر اساس محاسبات بانک مرکزی از شاخص کل بهای کالاها و خدمات مصرفی در مناطق شهری نشان می‌دهد نرخ تورم (۱۲ ماهه) در زمان آغاز به کار دولت سیزدهم به رقم ۵۹.۳ درصد در شهریور ماه ۱۴۰۰ رسیده بود و به‌دنبال مجموعه اقدامات دولت سیزدهم و بانک مرکزی روند کاهشی را در پیش گرفته و این روند مثبت در کاهش ۱۶.۳ واحد درصدی تورم از فروردین تا آبان ماه امسال قابل مشاهده است. در ابتدای آغاز به کار دولت یعنی در مهر ماه ۱۴۰۰، رشد نقدینگی ۴۲.۸ درصد بود، این عدد در آبان ماه ۱۴۰۲، یعنی در مدت زمان نزدیک به ۲ سال به ۲۶.۲ درصد رسیده و معادل ۱۶.۶ واحد درصد کاهش یافته است که رکورد مناسبی در زمینه کنترل نقدینگی محسوب می‌شود و اثر تورمی آن را تاکنون مشاهده می‌کنیم و به‌طور قطع از این به بعد آثار مؤثر و مثبتی خواهد داشت. این امر را می‌توان در کاهش تورمی ۱۶.۳ واحد درصدی تورم امسال از فروردین ماه تا آبان مشاهده کرد.

کنترل نقدینگی

به اعتقاد اکثر کارشناسان، ریشه تورم در افزایش رشد نقدینگی و خلق پول است که در دهه ۹۰ همواره در مسیر رشد قرار داشت. به‌طوری که حجم نقدینگی در مرداد ۱۳۹۲ همزمان با شروع به‌کار دولت یازدهم معادل ۶۴۰ هزار میلیارد تومان بود که در پایان شهریور ۱۴۰۰ (پایان دولت دوازدهم) این رقم به چهار هزار و ۶۸ هزار میلیارد تومان رسید. حجم پایه پولی نیز از ۹۶.۳ هزار میلیارد تومان در مرداد ۱۳۹۲ به ۵۱۹ هزار میلیارد تومان در پایان شهریور ۱۴۰۰ رسید که اثرات آن در افزایش تورم طی سال‌های گذشته محسوس بود. در نتیجه اجرای سیاست تثبیت نرخ رشد نقدینگی از ۴۲.۸ درصد در مهر ۱۴۰۰ به ۲۶.۲ درصد رسید که این روند مثبت در کاهش ۱۶.۳ واحد درصدی تورم از فروردین تا آبان ماه امسال قابل مشاهده است و تورم به ۴۶.۱ درصد در آبان ماه رسیده است.

با توجه به احتمال بالای تحقق هدفگذاری ۲۵ درصدی برای رشد نقدینگی و همچنین کاهش رشد پایه پولی که در آبان‌ماه به ۳۸.۵ درصد رسیده است، شاهد تداوم روند نزولی تورم تا پایان سال خواهیم بود.

کنترل انتظارات تورمی در بازار ارز

یکی دیگر از اقدامات بانک مرکزی برای کنترل تورم، مهار انتظارات تورمی بازار ارز بود در این راستا بانک مرکزی در دوره مدیریت جدید خود در چهارچوب سیاست‌های تثبیت اقتصادی، فعالیت‌های خود را معطوف به سه بخش عمده «بهبود انتظارات آحاد جامعه از طریق پیش‌بینی‌پذیر کردن وضعیت اقتصادی»، «کنترل مصارف ارزی» و «افزایش منابع ارزی قابل دسترس در قالب استفاده از ظرفیت دیپلماسی اقتصادی» کرده است.

> در نتیجه اجرای سیاست تثبیت نرخ رشد نقدینگی از ۴۲.۸ درصد در مهر ۱۴۰۰ به ۲۶.۲ درصد رسید که این روند مثبت در کاهش ۱۶.۳ واحد درصدی تورم از فروردین تا آبان ماه امسال قابل مشاهده است

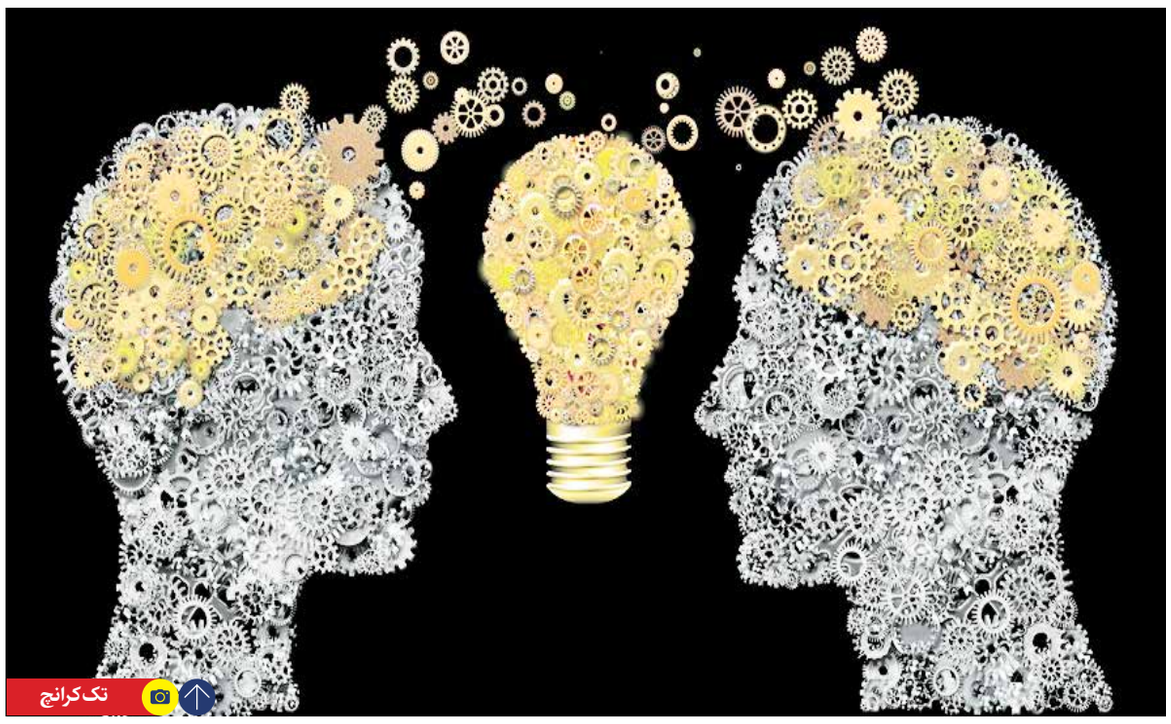
تک کرانچ

اندیشه نخبگان و تجربه خبرگان برای حل چالش‌های کشور

اولین همایش ملی گفت‌وگوی نخبگان امروز با حضور ۴۰۰ نخبه در وزارت کشور برگزار می‌شود

گزارش

سوسن صادقی
خبرنگار

اولین همایش ملی گفت‌وگوی نخبگان امروز دوشنبه ۱۸ دی ماه با حضور ۴۰۰ نخبه در قالب هیأت‌های اندیشه‌ورز از سراسر کشور، وزیر کشور و رئیس بنیاد ملی نخبگان در تالار وزارت کشور با همکاری بنیاد ملی نخبگان معاونت علمی و فناوری ریاست جمهوری، وزارت کشور و خانه اندیشه‌ورزان برگزار می‌شود. این خبر در نشستی که عصر روز شنبه در محل بنیاد ملی نخبگان برگزار شد، از سوی یاسین کیخا معاون سرآمدان و نخبگان بنیاد ملی نخبگان اعلام شد. به گفته کیخا، این همایش همچنین میزبان ۲۴ نفر از ۲۴ اندیشکده سراسر کشور و مدیران جوان است. هدف از شروع طرح گفت‌وگوی نخبگانی در کشور استفاده بهینه از اجتماعات نخبگانی در حکمرانی و ملی و ارائه راهکار با قابلیت اجرایی برای چالش‌های اولویت‌دار کشور در استان‌هاست.

ارائه راهکار به مسئولان استانی با گروه اندیشه‌ورزان

«نخبگان، دانشجویان و مراکز علمی- دانشگاهی کشور باید خود را برای یک خیز جدید و فصل تازه‌ای از تحرک مبتکرانه علمی آماده کنند. باید با استفاده از همراهی دولت و مسئولان و مدیران جوان کشور و همت همه نخبگان، این جهش جدید را محقق کنیم.» «نخبگان کشور ذخیره مهم جامعه و موتور پیشران توسعه کشور است. وجود جمع نخبگانی در کنار مسئولان دولتی الزامی است، حتی اگر این جمع نخبگان با نظر و تصمیم مسئولان مخالفت کنند. حرف نو و جدید را باید در کشور شنید. یک نخبه مسائل کشور را به خوبی فهمیده و درک می‌کند و حتی بیش از دیگران این کار را انجام می‌دهد چون یک رصدکننده با اطلاع است. به عبارتی دیگر یک نخبه یک روشنفکر ملی است؛ چون بیش از دیگران متوجه مسائل کشور است.» اینها سخنانی است که مسئولان ارشد کشور با عبارت‌های گوناگون درباره استفاده از نخبگان کشور برای ایجاد خیزش علمی و نظرآنان در حل مسائل و مشکلات کشور بیان کرده‌اند. اما برای رسیدن به این اهداف بنیاد ملی نخبگان معاونت علمی و فناوری ریاست جمهوری با کمک دستگاه‌ها به خصوص وزارت کشور به دنبال عملیاتی کردن خواسته مسئولان رده بالای کشور است. از این رو بیش از پیش به دنبال شبکه‌سازی نخبگان و ایجاد گروه‌های اندیشه‌ورز نخبگانی در سراسر کشور، برای دریافت راهکار حل مسائل مشکلات کشور است البته اگر پیش از این بحث تفکر فردی بود اما امروز این ساختار تغییر کرده است و گروه‌های نخبه در قالب گروه اندیشه‌ورزان استان به استان در خدمت مسئولان استانی بخصوص استانداران خواهند بود. گروه‌هایی که ترکیبی و چند متغیره است و به دنبال ارائه راهکار برای مسائل پیچیده حوزه‌های اقتصادی، سیاسی، فرهنگی، اجتماعی و غیره است تا همان‌طور که مسئولان رده بالای کشور خواسته‌اند ارتباط بین نخبگان با حاکمیت و برعکس شکل بگیرد تا در حل مسائل و چالش‌های اولویت‌دار کشور، نقش اندیشه‌ای ایفا کنند. بنیاد ملی نخبگان در این میان نقش شناسایی استعدادهای برتر در تمام حوزه‌های مورد نیاز کشور دارد و در این مسیر کمک راهبردی می‌کند از سوی دیگر وزارت کشور که در حوزه حکمرانی در استان‌ها و کشور به وسیله استانداران که نقش کلیدی در استان‌ها دارند به کمک بنیاد و کارگزاری اندیشه‌ورزان می‌آید تا راه‌حل‌هایی که قابلیت اجرایی دارند و موانع قانونی آن برای اجرای راه‌حل‌های قابل اصلاح است، عملیاتی شود.

یاسین کیخا معاون سرآمدان و نخبگان بنیاد ملی نخبگان اینگونه تصریح کرد: «هیأت‌های اندیشه‌ورز برای رفع نیازهای استانی با تعریف کار و راهبرد از سوی استانداران، راهکار ارائه خواهند داد. دبیر هیأت‌های اندیشه‌ورز استان توسط استاندار منصوب می‌شود. تلاش بر این است که از این طریق، زیست بوم اندیشه‌ورزی را تقویت کنیم و اگر فردی صاحب فکر است از طریق استانداری‌ها به حاکمیت متصل شوند و بعد از برگزاری این همایش تلاش خواهد شد تا هیأت‌های اندیشه‌ورز پیرامون نظام مسائل استان‌ها تشکیل شوند.» به گفته کیخا، طرح گفت‌وگوی نخبگان در واقع پیاده شدن سند تحول دولت است و حوزه‌های مختلفی اعم از علوم انسانی، فنی و مهندسی و حکمرانی را دربرمی‌گیرد.

وی افزود: «دو نوع هیأت اندیشه‌ورز تقاضامحور و اولویت‌محور داریم که در مدل هیأت تقاضامحور، دستگاه‌های استانی چالش‌های بسیار پیچیده و مسائل خود را اعلام می‌کنند و ما این چالش‌ها را ممیزی و در نهایت اعلام می‌کنیم این تعداد چالش، نیاز به اندیشه‌ورزی در سطح بالا دارد. در مدل اولویت‌محور، در لایه استانی اولویت را کسی که باید تحول استان را رقم بزند یعنی استاندار، اعلام می‌کند. در لایه ملی هم نهادهای بالادستی اولویت‌های موضوعی را اعلام خواهند کرد. به طور مثال در حال حاضر دفتر رئیس جمهور، لیستی از چالش‌ها به هیأت‌های اندیشه‌ورز اعلام کرده و هیأت‌ها، راهکارها را در قالب گزارش سیاستی به دفتر ریاست جمهوری ارائه خواهند داد.»

کیخا به بحث مالی قراردادها با هیأت‌ها هم اشاره کرد و گفت: «هیأت‌های اندیشه‌ورز به الف، ب و ج تقسیم شده است و با هیأت‌های اندیشه‌ورزی که در گروه الف قرار می‌گیرند تا ۲۰۰ میلیون تومان، هیأت‌های گروه ب تا ۱۲۰ میلیون تومان و هیأت‌های دسته ج تا ۸۰ میلیون تومان قرارداد منعقد می‌شود.»

ایجاد سکویی برای گفت‌وگوی بی‌واسطه نخبگان با مسئولان کشور

اجرای طرح گفت‌وگوی نخبگان در راستای اقدام‌های این بنیاد برای تحقق «خیز جدید علمی» با همکاری استانداران، نخبگان در قالب هیأت‌های اندیشه‌ورز در هر استان برای حل مسائل آن استان با ارائه راهکارهاست. این بخشی از سخنان سلمان سیدافقهی قائم مقام بنیاد ملی نخبگان است.

> مدیران سطح استانی با همکاری استانداران مسائل و چالش‌ها را شناسایی کرده و در قالب پروژه ارائه می‌دهند. درباره پروژه‌های استانی (هر چالش مهم و اولویت‌دار که استان تشخیص دهد و استاندار اعلام کند، به دنبال رفع آن است) با راهکاری که هیأت‌های اندیشه‌ورز (متشکل از نخبه‌ها و خبرگان) ارائه می‌دهند، تلاش می‌شود حل شود

وی هدف از برگزاری این همایش را اینگونه توضیح داد: «هدف ایجاد سکویی برای گفت‌وگوی بی‌واسطه نخبگان با مسئولان کشور است. یکی از آسیب‌های نخبگانی این است که آنها با مسائل واقعی و از جنس اجرا مواجه نبوده و پیشنهادات آنها از سوی دستگاه‌ها مورد اقبال قرار نمی‌گیرد و طرح ملی گفت‌وگوی نخبگانی قدمی برای فرهنگسازی در این حوزه است. یکی از مصادیق هم مسأله‌محوری است. از این رو برای تحقق این امر نخبگان در کنار مسئولان کشور قرار می‌گیرند و راهکار ارائه می‌دهند. در این شرایط حرکت رو به جلویی را شاهد خواهیم بود که تحقق آن نیازمند این است که بستر ارتباطی ایجاد و هموار شود.»

به گفته قائم مقام بنیاد ملی نخبگان، نقش‌آفرینی نخبگان در حل مسائل کشور، تلاش در جهت رفع مسأله‌ها و چالش‌های پیش رو، بهره‌برداری از دانش و تفکر نخبگان در پیشبرد برنامه‌ها و اهداف استان‌ها و کمک به تصمیم سازی و تصمیم گیری استانداری‌ها، از مهم‌ترین اهداف طرح تشکیل هیأت‌های اندیشه‌ورز نخبگانی در راستای مشارکت مردم در حکمرانی است. ما بدنبال این هستیم که با کمک نخبگان در کنار مسئولان استانی کشور مسائل اصلی موجود در هر استان را شناسایی و در جهت رفع آن تلاش کرده و به اصطلاح نقطه‌زنی کنیم و به طور حتم تحقق این مهم؛ ایجاد بستری مناسب برای گفت‌وگوی نخبگان و مسئولان حاکمیتی است.

سیدافقهی افزود: «مدیران سطح استانی با همکاری استانداران مسائل و چالش‌ها را شناسایی کرده و در قالب پروژه ارائه می‌دهند. درباره پروژه‌های استانی (هر چالش مهم و اولویت‌دار که استان تشخیص دهد و استاندار اعلام کند، به دنبال رفع آن است) با راهکاری که هیأت‌های اندیشه‌ورز (متشکل از نخبه‌ها و خبرگان) ارائه می‌دهند، تلاش می‌شود حل شود.

در این راستا بهترین راه‌حل‌ها برای رفع چالش‌ها برگزیده و از سوی بنیاد ملی نخبگان حمایت شده و برای اجرای راهکار پیگیری می‌شود.»

وی به برخی سرفصل‌های مهم برای درگیر کردن نخبگان در ارائه راهکار به حل مسائل کشور اشاره کرد و افزود: «به طور مثال اینکه چگونه اقتصاد ما باید دانش‌بنیان شود، اشتغال‌آفرینی، افزایش امنیت در حوزه‌های مختلف، چگونگی خودکفایی صنایع، بحران آب و انرژی، بانکداری و موضوع آلودگی هوا از این قبیل موضوعات به شمار می‌رود که در نشست مسئولان با نخبگان باید به آن پرداخته شود.»

قائم مقام بنیاد ملی نخبگان با بیان مثالی دیگر گفت: «با توجه به نزدیک شدن به انتخابات، نخبگان باید در ارتباط با این موضوع ایفای نقش کرده و شاخصه‌های انتخاب فرد اصلح را به مردم معرفی کنند که این جزو برنامه‌هایی است که در دستور بنیاد نیز قرار دارد، سوق دادن مردم به سمت مشارکت در انتخابات از سوی نخبگان حائز اهمیت بوده و جزو رسالت‌های نخبگانی است.»

سیدافقهی گفت: «در همایش امروز به استانداران تأکید خواهیم کرد که نباید نخبگان را در فضای گلخانه‌ای متوقف کنیم بلکه در حال حاضر جامعه نخبگانی به بلوغی رسیده است که خلاقیت و تجربه خود را به میدان بیاورد چون براساس سند راهبردی امور نخبگان، نخبه کسی است که در راستای پیشرفت و اعتلای کشور نقش‌آفرینی می‌کند و لازمه ایجاد چنین شرایطی این است که حاکمیت به این سمت پیش برود که نخبگان را در حل مسائل درگیر کند.»

وی ضمن بیان این مطلب که در دولت سیزدهم تاکنون دو آیین‌نامه در حمایت از نخبگان در هیأت وزیران مصوب شده است، تصریح کرد: «در حال حاضر استفاده از نخبگان در هیأت‌های اندیشه‌ورز حرکت رو به جلویی به سمت گفتمان نخبگانی در دولت است؛ از این رو امیدواریم با همکاری وزارت کشور خیز جدید علمی را با اجرای طرح گفت‌وگوی نخبگانی رقم بزنیم.»

به گفته وی، ما باید مانند دیگر کشورها تیم‌های اندیشه‌ورزی را در گروه‌های مختلف سیاسی، اقتصادی، فرهنگی، محیط زیست و غیره راه‌اندازی کرده و با فرهنگسازی آن مانند سیاستگذاران دیگر کشورها برای دریافت راه حل بخصوص در تصمیم‌های بزرگ، مسئولان ابتدا به این گروه‌ها مراجعه کرده و نظر آنها را دریافت کنند.

همکاری وزارت کشور با نخبگان برای اجرای دو طرح بزرگ

برش

وزارت کشور یک بازوی دیگر در اجرای طرح ملی گفت‌وگوی نخبگان و شکل‌گیری گروه‌های اندیشه‌ورز نخبگانی در کشور است و برای عملیاتی کردن شعار «حکمرانی استانی» گام برمی‌دارد از این رو در تلاش است تا مسائل و چالش‌های استان‌ها به استان‌ها سپرده شود تا نیروهای استانی برای حل مسائل برخیزند.

جواد وزیری مشاور وزیر کشور دو طرح «ایجاد ستادهای اقتصاد دانش‌بنیان» و «ایجاد زنجیره ارزش» را از برنامه‌های وزارت کشور دانست که با همکاری نخبگان به پیش می‌رود.

به گفته وزیری، وزارت کشور در راستای حل مسائل کشور در تلاش است تا زیرساخت‌هایی فراهم کند تا رویکرد این وزارتخانه در حل مسائل با استفاده از نخبگان به عنوان نیروهای تحول‌گرا مهیا شود.

وی گفت: «امروز ما برای حل مسائل با معضل دانشی مواجه نیستیم، بلکه با خطاهایی در حکمرانی روبه‌رو هستیم که نیروهای تشکلی می‌توانند به حل مسائل کشور کمک کنند بنابراین امروز به این واقعیت رسیده‌ایم که هیأت‌های اندیشه‌ورزی می‌توانند پای حل مسائل بایستند. از این رو وزارت کشور در کنار حمایت از هیأت‌های اندیشه‌ورزی دو موضوع دیگر را با نخبگان به پیش می‌برد که یکی از آنها ستادهای اقتصاد دانش‌بنیان است که از سال قبل وزیر کشور به همه استان‌ها ابلاغ کرد که نسبت به تشکیل ستادهای اقتصاد دانش‌بنیان اقدام کنند. دومین موضوع طرح توسعه زنجیره ارزش‌های راهبردی استان‌هاست که در شورای مدیریت و برنامه‌ریزی استان‌ها کارگروهی برای ایجاد زنجیره ارزش تشکیل شده است.»

ساخت دیوارهای ساحلی با کمک روبات‌ها

قاب فناوری

میترا جلیلی/ این روزها فناوری به ابعاد مختلف به زندگی بشر ورود کرده تا زندگی راحت‌تر شود و ساخت و ساز هم از این قاعده مستثنی نیست. پرینت سه‌بعدی و روبات‌ها به این عرصه ورود کرده‌اند و به‌تازگی یک بیل مکانیکی روباتیک خبرساز شده است.

ساختن یک دیوار بزرگ با چیدن دقیق تخته سنگ‌هایی با اشکال مختلف و نامتقارن روی یکدیگر، کار چندان آسانی نیست بویژه اگر ردپای انسان در این کار دیده نشود و یک بیل مکانیکی روباتیک بخواهد بدون دخالت بشر، این دیوار را بسازد.

به‌تازگی محققان مؤسسه تحقیقاتی ETH زوریخ، یک بیل مکانیکی روباتیک با نام HEAP را طراحی کرده‌اند که در نخستین کار آزمایشی خود موفق شده است یک دیوار ساحلی را با استفاده از سنگ‌های موجود در ساحل و بدون دخالت هیچ انسان یا اپراتوری بسازد.

روبات HEAP در واقع یک بیل مکانیکی ۱۲ تنی است که توسط تیمی از مؤسسه تحقیقاتی ETH زوریخ اصلاح و به یک روبات تبدیل شده است. از جمله اصلاحات می‌توان به نصب یک سیستم موقعیت‌یابی جهانی GNSS، یک IMU (واحد اندازه‌گیری اینرسی) روی شاسی، یک ماژول کنترل و همچنین سنسورهای LiDAR در کابین و بازوی حفاری این روبات اشاره کرد.

برای ساخت این دیوار، HEAP ابتدا سایت ساخت‌وساز را اسکن کرده و سپس با ایجاد یک نقشه سه‌بعدی از آن و ثبت مکان‌های تخته‌سنگ‌های موجود در محل که وزن برخی به چندین تن می‌رسد، کار خود را آغاز کرد. این روبات برای تخمین وزن و مرکز ثقل هر تخته سنگی که از روی زمین بلند می‌کند و همچنین ثبت شکل سه‌بعدی آن، از فناوری بینایی کامپیوتری بهره می‌گیرد.

همچنین با استفاده از الگوریتمی که روی ماژول کنترل اجرا می‌شود، این روبات می‌تواند بهترین مکان را برای قرار گرفتن هر تخته سنگی تعیین کند تا یک دیوار سنگ خشک پایدار به ارتفاع ۶ متر (۲۰ فوت) و طول ۶۵ متر (۲۱۳ فوت) ساخته شود. (سنگ خشک به دیواری اطلاق می‌شود که فقط از سنگ‌های انباشته ساخته شده است و هیچ ملاتی در این روند ساخت به کار نرفته است).

در دیواری که توسط بیل مکانیکی روباتیک ساخته شده، تقریباً ۲۰ تا ۳۰ تخته سنگ در هر ردیف قرار دارد و روبات با ارزیابی مناسب تک‌تک تخته سنگ‌ها موفق به ساخت یک دیوار منسجم و محکم شده است.

این روبات می‌تواند از هرگونه مصالح ساختمانی موجود در طبیعت بهره بگیرد و نیازی نیست که برای آوردن سنگ‌ها از مکان‌های دیگر به محل مورد نظر، انرژی و هزینه صرف شود. هرچند این دیوار به صورت آزمایشی ساخته شده ولی نوید می‌دهد که روزی بتوان بدون دخالت انسان، تنها با استفاده از روبات‌ها و با کمترین هزینه، به ساخت و ساز پرداخت.

اخبار

توسعه همکاری‌های فناورانه ایران و ازبکستان

معاون علمی، فناوری و اقتصاد دانش‌بنیان رئیس‌جمهور از همکاری‌های دو کشور ایران و ازبکستان در حوزه‌های مختلف ازجمله فناوری و محصولات دانش‌بنیان خبر داد.

روح‌الله دهقانی فیروزآبادی در دیدار با فضل‌الدین مومینو، معاون توسعه همکاری‌های بین‌المللی ازبکستان اظهار کرد: پیش‌زمینه‌ها و اشتراکات بین ایران و ازبکستان، فرصتی مغتنم برای همکاری در همه حوزه‌ها و نه فقط تجارت فراهم کرده است. به اشتراک گذاشتن تجربه‌های پژوهشی، همکاری دانشگاهیان و پژوهشگران، ایجاد پارک علم و فناوری مشترک و تعریف پروژه‌های فناورانه بخشی از محورهای این همکاری است. وی افزود: حضور هیأت علمی و فناور ازبکستان در نمایشگاه بین‌المللی ایران‌ساخت آن هم در ایام تعطیلات سال نو میلادی، نشان‌دهنده عمق روابط دو کشور، درک بالا از اهمیت زمان و اراده جدی برای همکاری‌های فناورانه و تجاری است.

بهره‌مندی کاربران پیام‌رسان‌های بومی از طرح «اتصال متقابل»

طبق اعلام مدیرکل پایش، ممیزی و نظارت سازمان فناوری اطلاعات، از زمان راه‌اندازی و ایجاد قابلیت اتصال متقابل پیام‌رسان‌های داخلی تاکنون، بیش از دو میلیون کاربر از این ویژگی استفاده کرده‌اند.

به گزارش ایسنا، مهدی مظفری با اعلام اینکه بعد از گذشت حدود ۸ ماه از فعال‌سازی اتصال متقابل پیام‌رسان‌های بومی، میزان استفاده از این قابلیت چشمگیر بوده، گفت: آمار میزان استفاده کاربران به‌ترتیب به کاربران پیام‌رسان‌های ایتا، بله، آیگپ و گپ اختصاص دارد که از اوایل سال‌جاری با فعال‌سازی قابلیت اتصال متقابل، امکان ارسال پیام به یکدیگر را بدون نیاز به نصب پیام‌رسان دیگر پیدا کرده‌اند. وی افزود: طرح «اتصال متقابل» بین پیام‌رسان‌های ایرانی، قابلیتی نو در دنیاست که برای رفع انحصار و نیاز مردم برای ارتباط با یکدیگر در پیام‌رسان‌های بومی ایجاد شد. اتحادیه اروپا نیز برای ممانعت از شکل‌گیری انحصار و ایجاد رقابت بین سکوها و پلتفرم‌ها، به تدوین قوانین دوقلو تحت عنوان قانون سرویس‌های دیجیتال (DSA) و قانون بازارهای دیجیتال (DMA) پرداخت که براساس آن، غول‌های بزرگ صنعت دیجیتال در پایان ماه مارس سال ۲۰۲۴ باید امکان اتصال متقابل میان سکوهای بالای ۴۵ میلیون کاربر را فراهم کنند.

بومی‌سازی تجهیزات تحریمی در صنایع دفاعی و نفت و گاز

مدیرعامل یک شرکت دانش‌بنیان از ساخت بوسترپمپ با عملگرهای هوا خبر داد که یک کالای استراتژیک بوده و در اکثر صنایع بالادستی از جمله صنایع نفت و گاز، صنایع دفاع و صنعت فولاد کاربرد دارد.

به گزارش روابط عمومی معاونت علمی، فناوری و اقتصاد دانش‌بنیان ریاست جمهوری، کیوان گلزار گفت: این محصول راهبردی از سه کشور آلمان، امریکا و هلند وارد می‌شد که از سال ۱۳۹۶ با شدت گرفتن تحریم‌ها، عملاً ورود این پمپ‌ها به ایران غیرممکن شد و این پمپ امروز با تلاش متخصصان ایرانی، بومی‌سازی شده است.

وی افزود: این پمپ‌ها در اکثر صنایع بالادستی از جمله صنایع نفت و گاز، صنایع دفاع و صنعت فولاد و همچنین در تست‌های هیدرواستاتیک و فشارسازی کاربرد دارند و در واقع هرکجا که بحث فشارسازی باشد از این پمپ‌ها استفاده می‌شود. سیالات این پمپ‌ها می‌تواند آب، روغن و اسیدهای رقیق باشد.

آن سوی خبر

تشخیص سرطان ریه با حسگر قابل استنشاق

پژوهشگران دانشگاه «ام‌آی‌تی»، حسگرهایی از جنس نانوذرات ابداع کرده‌اند که قابل استنشاق هستند و می‌توانند سرطان ریه را در مراحل اولیه آن تشخیص دهند.

به گزارش ایسنا، تشخیص جدید مبتنی بر نانوحسگرهایی است که از طریق دستگاه تنفسی یا «نبولایزر»(nebulizer) منتقل می‌شوند. اگر حسگرها با پروتئین‌های مرتبط با سرطان ریه روبه‌رو شوند، سیگنالی را تولید می‌کنند که در ادرار جمع می‌شود و می‌توان آن را با یک نوار آزمایش کاغذی ساده تشخیص داد. این روش ممکن است بتواند جایگزین یا مکمل استاندارد طلایی کنونی برای تشخیص سرطان ریه شود که سی‌تی‌اسکن با دوز پایین است. پژوهشگران می‌گویند این روش می‌تواند تأثیر قابل‌توجهی را در کشورهایی با درآمد کم و متوسط داشته باشد که دسترسی گسترده‌ای به اسکنرهای مخصوص سی‌تی‌اسکن ندارند. این حسگرها از نانوذرات پلیمری پوشیده شده‌اند که چیزی مانند رمز DNA را در خود جای داده‌اند. وقتی حسگر با آنزیم‌هایی موسوم به «پروتئازها»(Proteases) روبه‌رو می‌شود که اغلب در تومورها بیش از اندازه فعال هستند، از ذره جدا می‌شود. این شبه‌رمزها نهایتاً در ادرار تجمع می‌کنند و از بدن دفع می‌شوند. نسخه‌های پیشین این حسگرها که سایر اندام مبتلا به سرطان مانند کبد و تخمدان‌ها را هدف قرار می‌دادند، برای تزریق وریدی طراحی شده بودند.

از گوشه و کنار ایران

آزادی ۲ زندانی از سوی دختر دانش‌آموز

دختـر دانش‌آموز مراغه‌ای با شکسـتن قلک خـود کادوهای تولـدش را به مبلغ ۱۵ میلیـون تومان صـرف آزادی دو زندانی کرد.
امیرعلـی جعفری رئیـس زندان مراغـه با اعلام ایـن خبر گفت: نورسـان، دختر دانش‌آمـوز کلاس دوم کـه به همراه پـدرش در زندان حضور یافته بـود، با اهدای کادوهای سالروز تولدش، زمینه‌سـاز آزادی ۲ زندانی شد. اقدام خداپسندانه دختر دانش‌آمـوز و پدر و مـادر او در تربیت چنیـن فرزندی قابل تقدیر اسـت. به گفته رئیس زندان مراغه، از ابتدای سـال‌جاری، حدود ۱۵۰ زندانی با مسـاعدت خیران، از زنـدان مراغـه آزاد و به آغوش گرم خانواده بازگشـته‌اند.

اعتراف زوج جنایتکار به قتل پدر و پسر

زوج جنایتـکار کـه پس از قتل یک پدر و پسـر ۶ سـاله‌اش فراری بودنـد پس از ۲ ماه دسـتگیر شدند.
سـردار دوسـتعلی جلیلیان فرمانده انتظامی سیستان و بلوچسـتان گفت: پس از قتل یک شـهروند زاهدانی و پسـر ۶ سـاله‌اش و متواری شـدن قاتلان، بررسی موضوع و دسـتگیری قاتلان به‌صـورت ویژه در دسـتور کار کارآگاهـان پلیس قرار گرفت. کارآگاهان پلیس استان با اشـراف اطلاعاتی و اقدامات فنی، محل اختفای زوج قاتـل را در یکی از مناطق زاهدان شناسـایی و طی یک عملیات ضربتی پس از دو ماه فرار و زندگی مخفیانه دسـتگیر کردند. متهمان انگیزه خود را از این جنایت هولناک اختلافات قبلی عنوان کـرده و پس از تکمیل پرونده برای اقدامات قانونی تحویل مرجع قضایی شـدند.

بازداشت زن زورگیر در مهرگان

زن زورگیر که با غافلگیر کردن زنان در اماکن خلوت ازآنها سـرقت می‌کرد از سـوی پلیس شهر مهرگان دستگیر شد.
سـرهنگ بهرام منصوری فرمانده انتظامی شهرسـتان البرز گفـت: درپی وقوع دو فقره سـرقت به عنف ناموفق در شـهر مهرگان و انتشار فیلم لحظه زورگیری از یک شـهروند خانم در فضای مجازی بلافاصله دستور پیگیری موضوع و دستگیری فرد زورگیر صادر شـد. با اشـاره به حساسـیت موضوع پرونده مأموران پلیس آگاهی با حضور در محل‌های وقوع سـرقت و با بررسـی‌های تخصصـی و تحقیقات میدانی متهم این پرونده را شناسـایی و پس از هماهنگی قضایی در مخفیگاهش دستگیر کردند. فرمانـده انتظامی شهرسـتان البرز خاطرنشـان کرد: تاکنـون ۲ زن در این شهرسـتان از متهم که زنی ۲۷ سـاله اسـت شـکایت کرده‌اند و اقدامـات قانونی این پرونده نیز در دسـت اجرا اسـت.

۲ کشته در تصادف کامیون با سواری

تصادف یک دسـتگاه کامیون با سـواری پژو در جـاده مهاباد - ارومیـه، جان ۲ نفر را گرفت. حمیـد محبوبـی مدیرعامل هـلال احمر آذربایجان‌غربـی گفت: صبح یکشـنبه تصادفی در جاده مهاباد به ارومیه بین کامیون ولـوو ۱۰ چرخ و پژو ۴۰۵ رخ داد که نجات‌گـران هلال احمر بلافاصله به محل حادثه اعزام شـدند. با بررسـی صحنه تصادف مشـخص شـد که این حادثـه ۲ فوتـی دارد که اعضای تیـم امداد و نجـات، بعد از رهاسـازی، فوتی‌هـای حادثه را بـه مراجع قانونی تحویـل دادند. مدیرعامل هلال احمر آذربایجان‌غربی افزود: در این حادثه خسـارت بسیار زیادی به خودرو پژو وارد شـده بود.

افشای راز قتل خانوادگی در ارومیه

پدری که با همدسـتی پسـر و دامادش در جنایتی هولناک پسر جوان خود را کشته بود به قتـل اعتراف کرد.
سرهنگ صادق شـکری رئیس پلیس آگاهی انتظامی آذربایجان‌غربی گفت: پس از اعلام مرکز فوریت‌های پلیس ۱۱۰ مبنی بر پیدا شـدن جسـد کاملاً سـوخته شده فردی در زیـر پلی در اطراف ارومیه، رسـیدگی به موضوع در دسـتور کار کارآگاهان پلیـس آگاهی اسـتان قـرار گرفت. در بررسـی آثار جسـد و تلاش‌هـای علمی به عمل آمده در نهایت هویت جوان ۳۰ سـاله مشـخص شـد که کارآگاهان در ادامه تحقیقات خود به پدر ۶۳ سـاله مقتول مشـکوک شـدند و او را مورد بازجویی‌های تخصصـی قرار دادنـد. پدر مقتـول در بازجویی‌ها به قتل پسـرش به همراه پسـر بزرگ و دامادش اعتراف و انگیزه‌اش را نیز اختلاف خانوادگی عنوان کرد. سـرهنگ شـکری با ابراز تأسـف از وقوع این حادثه تلخ، خاطرنشـان کـرد: گاهی اوقات کم تحملی و خشـم آنی، اتفاقـات جبران‌ناپذیری را نظیر همین واقعـه رقم می‌زند.

پایان فرار ۵ ساله متهم به قتل

متهم به قتل فراری که سـال ۹۷ پسـر جوانی را در اطراف شهرستان زرقان به قتل رسانده بود در مشهد دستگیر شد.
سـرهنگ بیژن بارسالاری، فرمانده انتظامی زرقان در تشریح این خبر گفت: در پی وقـوع قتل فردی با اسـلحه کمری در آذر سـال ۱۳۹۷ در یک سـفره‌خانه در حوزه اسـتحفاظی شهرسـتان زرقان و متواری شـدن متهم بررسـی موضـوع به صورت ویـژه در دسـتور کار پلیس قرار گرفـت. مأموران انتظامی زرقـان تحقیقات خود را آغـاز کردنـد و با اقدامـات فنی و تخصصی مطلع شـدند که متهم پـس از قتل به شهرستان مشهد متواری شـده و با اسم مستعار مشغول کار است. مأموران پس از اخذ نیابت قضایی به مشهد اعزام شـدند و با همکاری پلیس آگاهی آن شهرستان مخفیگاه متهم را شناسایی و درعملیاتی ضربتی وی را دستگیر کردند. در بازرسی از مخفیگاه وی تعدادی سـلاح سـرد و ۲ عدد اسپری فلفلی کشـف و متهم برای سیر مراحل قانونی روانه دادسـرا شد.

سقوط مرگبار دو کارگر به چاهک آسانسور

دو کارگر حین کار از ارتفاع سـاختمانی در حال سـاخت به داخل چاهک آسانسور سـقوط کردند کـه در نتیجه این اتفاق یکـی از کارگران جان خود را از دسـت داد و دیگری مصدوم شـد. حادثه روزشـنبه در شـهر یزد زمانی اتفاق افتاد که دو کارگر به دلیل نا ایمن بودن آسانسـور از ارتفاع طبقات یک سـاختمان نیمـه کاره به درون چاهک آسانسـور سـقوط کردند که بـر اثر آن یک کارگر سـاختمانی جـان خود را از دسـت داد. نیروهـای امدادی مسـتقر در محـل حادثه گزارش دادنـد که کارگر مصدوم این حادثه به دلیل شـدت جراحات روانه بیمارسـتان شـد.

راهزن پل زال دستگیر شد

یکی از سـارقان مسـلح محور آزاد راه پل زال که اقدام به سـرقت و راهزنی با سلاح کلاشـنیکف از خودروهای شـهروندان می‌کـرد با رصد اطلاعاتی و دسـتور قضایی دسـتگیر و روانه زندان شد. فرشـاد اسـدی رئیس دادگاه عمومی و انقلاب بخش الوار گرمسیری خوزسـتان گفت: به دنبال اعلام وقوع چند مورد سرقت مسلحانه از خودروهای عبوری در محور آزادراه پل زال، تحقیقات برای شناسایی و دستگیری این افراد توسـط دسـتگاه قضا به صـورت ویژه در دسـتور کار قرار گرفـت. با رصد اطلاعاتی یک نفر از سـارقان دسـتگیر و با قرار مناسـب روانه زندان شـد. سـارق در بازجویی‌های صورت گرفته به ۱۰ فقره سـرقت مسـلحانه اعتراف کرد، اقدامات اطلاعاتی برای دسـتگیری سایر همدسـتان وی در حال انجام است.

مـادرزن سابقـش

این بار و با نقض حکم قصاص

دامـاد به اتهام قتـل محاکمه می شود

گروه حـوادث / حکـم قصاص مردی کـه متهم اسـت مادرزن سـابقش را کشته در حالی شکسته شـد که وی برای دومین‌بار به‌زودی محاکمه خواهد شـد.

بـه گـزارش خبرنـگار حـوادث «ایران»، بیسـت و نهم خرداد سال ۹۹ جسـد زنی میانسـال در حاشیه اتوبـان باقری در شـرق تهران پیدا شـد. کنـار جسـد چهار فشـنگ جنگی و قسـمت‌هایی از یک کلت شکسـته پیدا شـد و کارشناسـان زمـان مرگ را دو روز قبل از کشـف جسـد اعـلام کردنـد. از آنجـا که پـول و طلاهای مقتـول همراهش بود فرضیـه قتل به دلیل سـرقت رنـگ باخت.
بنابرایـن کارآگاهان پلیس احتمال قتـل بـه دلیـل انتقام‌جویـی را دنبـال کردند.
همزمان با شناسـایی هویت زن ۶۱ سـاله خانواده وی مدعی شدند او با داماد سـابقش اختلاف داشـته است.
پسـر مقتـول بـه مأمـوران پلیس گفـت: خواهـرم چند سـال قبل بـا مردی ازدواج کرد کـه در کارهای خلاف بـود به همین علـت از هم جدا شـدند امـا با مـادرم اختلاف مالی داشـت. مدتی قبل فهمیدیم او بـه دلیل حمـل موادمخـدر به زنـدان افتـاده تـا اینکه چنـد روز قبـل بـا مـادرم تمـاس گرفـت و گفـت به مرخصـی از زنـدان آمده و خواسـت تـا مـادرم را ببینـد و اختلاف حسابشان را تسویه کنند. به مـادرم گفتم به ملاقـات او نرود امـا قبـول نکـرد، رفـت و دیگـر برنگشت.

فرار از زندان

باتوجـه بـه صحبت‌هـای پسـر مقتـول کارآگاهان به زنـدان رفتند و دریافتنـد داماد سـابق مقتول به مرخصـی رفتـه و دیگـر برنگشـته اسـت. در حالـی کـه پلیـس در جسـت‌وجوی مـرد زندانـی بـود، وی سـه مـاه بعـد از قتل خـود را تسـلیم کـرد. اما منکر قتل شـد و گفت: سـال ۹۰ به دلیل حمل یک کیلو شیشـه بازداشـت و به اعدام محکوم شـدم.
شیشـه متعلق بـه دوسـتم بود و مـن فقـط آن را حمـل می‌کـردم اما درخواسـت عفـو دادم که با آن موافقـت وحکـم اعدامـم تبدیل به ۲۵ سـال زندان شـد. با شـیوع بیماری کرونا توانسـتم با سـپردن وثیقـه از زنـدان آزاد شـوم. من با مـادرزن سـابقم اختلاف حسـاب داشتم.
به همیـن دلیل آن روز با ماشـین دنبالـش رفتـم و باهـم دربـاره اختلاف حسـابمان صحبت کردیم امـا او را در خیابـان شـریعتی از ماشـین پیـاده کردم ودیگـر از او هیـچ خبـری نداشـتم تـا اینکه چنـد روز بعد متوجه شـدم مادر همسر سابقم کشـته شده است. من سـه ماه فراری بودم اما چون بی‌گنـاه هسـتم تصمیـم گرفتم خـودم را تسـلیم کنم.
در حالـی کـه ایـن مـرد اصـرار داشـت بی‌گناه اسـت اما پلیس آثار خون مقتـول را در خودرو وی پیدا کرد و مشـخص شـد گوشی موبایل او در منطقه یافتن جسد، آنتن‌دهی داشـته اسـت.
بـا به دسـت آمـدن این مـدارک مـرد خلافـکار بـه اتهـام قتـل بازداشـت شد اما جرمش را گردن نگرفت.
در حالـی کـه بـرای وی کیفرخواسـت صادر و پرونده‌اش بـه دادگاه کیفـری یـک اسـتان تهران فرسـتاده شـده بود اولیای دم بـرای وی حکـم قصـاص خواسـتند.
در ایـن میـان یکـی از دختـران مقتـول کـه بـه بیماری سـرطان مبتلاسـت نامـه‌ای بـه دادگاه نوشـت ودر آن اعلام کـرد با یک شـرط از قصاص گذشت می‌کند.
زن جوان گفت: اگر متهم توضیح دهد چرا و با چـه انگیزه‌ای مادرم را کشـته و ماجرای قتل را تشریح کنـد از قصاص می‌گـذرد. اما مرد جـوان همچنـان منکـر ارتـکاب قتل بود.
بنابراین در شعبه ۱۱ دادگاه کیفری یـک اسـتان تهـران پـای میـز محاکمـه ایسـتاد.

در دادگاه چه گذشت

در آن جلسـه اولیـای دم درخواسـت قصـاص کردنـد. اما وقتـی متهم روبـه‌روی قضات ایسـتاد گفت: من بی‌گناه هستم آن روز سـوار ماشینم شد تا درباره اختلاف حسـابمان باهم صحبت کنیـم. من به او گفتم قرار اسـت طلـب ۱۱میلیاردی‌ام را از یکی از دوستانم بگیرم.
بعـد از گرفتـن طلبـم بـا او تسویه‌حسـاب می‌کنـم، او هـم قبـول کـرد. مـادرزن سـابقم می‌گفـت دختـرش به سـرطان مبتلا شـده و از من خواست دیگر با او تماس نگیـرم. من هم قبول کـردم. بعد هـم از ماشـین پیاده شـد و رفت.
وی درباره کشـف آثـار خـون در ماشـینش گفـت: مـن نمی‌دانم آثار خـون در ماشـینم متعلق به کیست.
در پایان جلسـه قضات وارد شـور شـدند و باتوجه به مدارک موجود در پرونـده متهـم را بـه قصـاص محکـوم کردند.
امـا وی به حکم صـادره اعتراض کرد.
بـا ایـن اعتـراض قضـات دیوان عالـی کشـور پرونـده را تحـت رسـیدگی قـرار دادنـد و حکـم قصـاص وی را نقـض کردنـد و خواسـتار رسـیدگی دوبـاره بـه پرونـده شـدند.

نامادری «آوا» صحنه قتل را بازسازی کرد

گروه حـوادث/ نامـادری دختر ۴ سـاله که با کتـک زدن وی باعـث مـرگ کودک شـده بود صحنه ضرب و شـتم و قتـل را بازسـازی کرد.
بنا بر اعلام دادسـرای عمومی و انقلاب ارومیه، پس از بازسـازی صحنه قتل آوا کیفرخواسـت نامـادری سـنگدل نیـز در روزهـای آتـی صادر می شود.
در ماجرای ضـرب و جرح عمدی منجر به فوت کودک چهار سـاله توسـط نامادری سنگدل در ارومیـه تحقیقات این پرونده در مسـیر تکمیل شدن است.
تمامـی جوانـب ایـن پرونـده از جملـه اخـذ نظریه پزشـکی قانونـی، گواهی حصـر وراثت، تکمیـل پرونده شـخصیت متهم، اخـذ نظریه روانپزشک، اخذ آخرین دفاع و بازسازی صحنه قتل انجام شـد.
در فرایند تکمیل این پرونده، دادستان عمومی و انقـلاب مرکز آذربایجان‌غربـی، بازپرس ویژه قتـل، مأمورین دایـره جرایم جنایـی پلیس آگاهـی اسـتان عصر شـنبه در منزل پـدری آوا حضور یافته و پرونده آماده صدور کیفرخواست و ارسـال به دادگاه شد.
حسـین مجیـدی دادسـتان مرکـز اسـتان آذربایجان‌غربـی بـا تأکیـد بـر اینکه بـه جرم متهم طبـق قانون رسـیدگی می‌شـود، افزود: همـه در برابـر قانون مسـاوی هسـتند و نباید حـق مظلـوم ضایع شـود و در ایـن پرونده نیز با بازسـازی صحنه مراحل رسـیدگی پرونده در حال تکمیل شـدن اسـت.
وی با اشـاره به وظیفه رسـانه‌ها در این پرونده اظهـار کـرد: رسـانه‌های جمعـی بـا ارتقـای آگاهی‌هـای حقوقـی و اجتماعـی شـهروندان سـعی نمایند در راسـتای تقویـت مهارت‌های زندگـی زوجیـن گام برداشـته و از فروپاشـی خانواده‌هـا ممانعت کنند تا شـاهد پیامدهای اینچنینی ناشـی از طلاق و خشونت‌های روانی و فیزیکی توسـط نامـادری یا ناپدری نباشـیم.
آوا دختـر چهارسـاله ارومیه‌ای چنـد روز قبل با ضرب و شـتم نامـادری خود پس از بسـتری شـدن در بیمارسـتان فـوت کـرد. پـدر آوا که خواهـان قصاص همسـرش اسـت، گفته بود بعد از طلاق همسـر اولـش او دو فرزنـد ۸ و ۴ سـاله‌اش را رها کـرد و رفت.
وی نیز بـه ناچار بـا زن دیگـری ازدواج کرد که خـودش از ازدواج اولـش دو فرزنـد داشـت و بچه‌هایـش با پدرشـان زندگی مـی کردند، اما این زن با آزار پسـر و دختر همسـرش سرانجام آوا را به قتل رسـاند.

تبلت ارزان ترفند کلاهبرداری اینستاگرامی

گـروه حـوادث/ کلاهبردار اینسـتاگرامی کـه به بهانه فـروش تبلت ارزان‌قیمـت کلاهبرداری می‌کرد، دسـتگیر شـد.
سـرهنگ داوود معظمی گـودرزی، رئیس پلیـس فتا تهران بـزرگ در تشریح این خبر اظهار داشت: شـخصی به پلیس فتا پایتخت مراجعه و اعلام کرد، فردی ناشـناس از طریق یک صفحه اینسـتاگرامی فروش تبلت از وی کلاهبرداری کرده اسـت.
شـاکی در ادامه اظهار داشـت: در فضای مجازی مشـغول جست و جو بودم که در یک صفحه اینسـتاگرامی تبلیغـی از تبلت‌های باکیفیت و جدید با قیمت‌های مناسـب را مشـاهده کردم و بدون بررسـی هویت گردانندگان صفحه مذکور یک تبلت خریـداری کردم اما بلافاصله پس از واریـز وجه من را بلاک کردند و دیگر پاسـخی از آنهـا دریافت نکردم.
کارشناسـان پلیـس فتا تحقیقـات خود را آغـاز کردند و پـس از انجام اقدامـات تخصصـی و به‌کارگیری فنـون تجربی و علمـی گردانندگان صفحه مذکور را شناسـایی و پس از تشـریفات قضایی مجرم را در یکی از مناطـق غـرب تهران دسـتگیر و به پلیس فتا منتقـل کردند.
سـرهنگ معظمی گودرزی با اشـاره به افزایش تعداد شاکی‌ها به بیش از ۲۰ نفر در روند رسـیدگی پرونده و ارزش مالی حدود پنج میلیارد ریال افزود که متهم پـس از حضور در پلیس فتا اظهار داشـت: با راه‌اندازی یک صفحه اینسـتاگرامی و تبلیغات این صفحه بـه بهانه فروش تبلت با قیمت مناسـب مراجعه‌کنندگان را ترغیب بـه پرداخت بیعانه قبل از ارسـال کرده و پس از واریز وجه دیگر پاسـخگوی تلفن نبودم.
رئیـس پلیس فتا تهران بزرگ به شـهروندان توصیه کـرد: فریب ظاهر زیبا و پررنگ و لعاب صفحات اینستاگرامی را نخورید و خریدهای خود را فقط از فروشـگاه‌های معتبر و دارای مجوز و یا سایت و بسترهای رسمی آنها در فضـای مجازی انجام دهید.

مدیر کل شیلات هرمزگان تأکید کرد

بررسی دقیق علت آتش سوزی در بندر صیادی سلخ

گـروه حـوادث / آتش‌سـوزی در بنـدر صیادی سـلخ جزیره قشـم کـه منجر به سـوختن ۱۳ لنج صیادی، یـک خودرو و چند دسـتگاه موتورسـیکلت شـد بدون تلفـات جانی مهار شـد.
بعدازظهر شـنبه ۱۶ دی ماه چندین فروند لنج صیادی در اسـکله صیادی بندر سلخ واقـع در سـاحل جنوبـی جزیره قشـم طعمـه حریـق شـد کـه در ایـن حادثه شـناورهای لنـج صیـادی بیـن ۴۰ تـا ۱۰۰ درصـد، یـک دسـتگاه خـودروی چینـی تیگو، ۱۰ دسـتگاه موتورسـیکلت و بخشی از سـایه‌بان ایـن اسـکله صیـادی دچار حریق شـد.
بـه دنبال دسـتور معـاون وزیـر و رئیس سـازمان شیلات ایران، مشـاور و مدیرکل امور اسـتان‌های سـازمان شـیلات ایران به عنـوان نماینـده ویژه رئیس سـازمان شـیلات ایـران از محـل آتش‌سـوزی در بنـدر صیادی سـلخ بازدیـد کردند.
مسعود بارانی مدیرکل شـیلات هرمزگان در تشـریح ایـن حادثه گفت: بررسـی و پیگیـری علل ایـن حادثه در دسـتور کار مدیریت بهره‌بـردار این بندر قـرار دارد و امید داریم با توجـه به همدلی و همراهی موجود بیشـترین مسـاعدت بـا مالکان شـناورهای خسـارت دیـده این بنـدر در اسـرع وقت صـورت پذیرد.
وی وزش باد شـدید، در جریـان باد قرار گرفتـن آتش و سـرعت بالای گسـترش آتـش را از مهم‌ترین علل گسـتردگی این حادثـه آتش‌سـوزی عنوان کـرد و افزود: بـا وجود سیسـتم اطفای حریـق در این بندر و اقدام سـریع و قابل تقدیر از سوی آتش‌نشـانان، امدادرسـانان و مسئولان موفـق به نجات بیش از ۵۰ فروند شـناور لنـج صیـادی و چندیـن فرونـد شـناور قایق از این سـانحه شـدیم که متأسفانه به رغـم تمامـی تلاش‌های انجام شـده حدود ۱۰ فروند شـناور نیـز طعمه حریق شـدند. بـا توجـه بـه متفـاوت بـودن خسـارت وارده بـه شـناورهای صیـادی، بـرآورد خسـارت نیازمنـد کارشناسـی و بررسـی دقیق است.
پیـش از این نیـز پنـج فروند لنـج باری و تجـاری از جنـس چـوب بـه ترتیب در هشـتم اردیبهشـت و شـانزدهم مهرماه سال‌جاری در اسـکله بهمن جزیره قشم، طعمـه حریق شـده بودند.
بنـدر سـلخ در سـاحل جنوبـی جزیره قشـم با آبراهه بین‌المللـی خلیج فارس پنـج مایـل دریایـی فاصلـه دارد. جزیره قشم با وسـعت ۱۵۰۰ کیلومترمربع از تنگه هرمـز به مـوازات سـاحل جنوبـی ایران به طـول ۱۳۵ کیلومتر و عـرض میانگین ۱۱ کیلومتـر از توابع هرمزگان اسـت و ۳۰۰ کیلومتر خط سـاحلی دارد.

شهرسـتان قشـم شـامل جزیره‌هـای قشـم، هنگام و لارک با حدود ۱۵۰ هزار نفر جمعیت از تنگه هرمز به موازات سـاحل اسـتان هرمـزگان بـه طـول ۱۵۰ و عرض میانگیـن ۱۱ کیلومتـر در میـان آب‌هـای خلیج فارس گسـترده شـده اسـت.

پس از دیدن فیلم زندگی یک محکوم به قصاص

دختر مقتول قاتل پدرش را بخشید

گروه حوادث/ دختر جوان که خواهان اجرای حکم قصاص قاتل پدرش بود، پس از تماشای فیلمی که درباره یک اعدامی بود تصمیم گرفت قاتل پدرش را ببخشد و با گرفتن دیه به نام پدرش یک مدرسه بسازد.

به گزارش خبرنگار حوادث «ایران»، اواخر اردیبهشت ۱۴۰۰ رهگذری در حال عبور از خیابانی در شرق پایتخت بود که متوجه مرد میانسالی شد که بی‌هوش روی زمین افتاده بود. سر مرد میانسال خونریزی کرده بود و به‌سختی نفس می‌کشید. مرد رهگذر با اورژانس تماس گرفت و بلافاصله وی را برای درمان به بیمارستان منتقل کردند. باتوجه به مدارک شناسایی که داخل جیب مرد میانسال بود هویت او به نام حسین به‌دست آمد و موضوع به خانواده‌اش اعلام شد. اما تلاش کادر درمان پس از چند روز بی‌نتیجه ماند و مرد ۴۷ ساله تسلیم مرگ شد.

قتل به خاطر سرقت

گزارش مرگ مشکوک حسین به بازپرس کشیک قتل پایتخت اعلام شد و باتوجه به اینکه کیف حاوی پول او نیز به سرقت رفته بود، فرضیه قتل به خاطر سرقت مطرح شد. با این احتمال، کارآگاهان به بازبینی دوربین‌های مداربسته اطراف محل حادثه پرداختند. در تصاویر مشخص شد مقتول بعد از اینکه مغازه‌اش را تعطیل کرده و با یک کیف دستی که حاوی پول‌هایش بوده از مغازه بیرون آمده چند متر آن طرف‌تر مرد جوانی به او حمله کرده و قصد سرقت کیف دستی او را داشته است و زمانی که با مقاومت حسین مواجه شده او را هل داده است. اما مرد میانسال تعادلش را از دست داده و سرش به جدول سیمانی کنار خیابان اصابت کرده و در نهایت این حادثه منجر به مرگ شده است.

با برملا شدن این موضوع تحقیقات برای دستگیری سارق ناشناس آغاز شد. در نخستین گام تصویر متهم از دوربین‌های مداربسته گرفته و به کسبه و اهالی محل نشان داده شد. از آنجایی که احتمال می‌رفت عامل این جنایت برای بدست آوردن اطلاعات از سرنوشت مقتول به صحنه درگیری برگردد، به شاهدان و کسبه آموزش‌های لازم داده شد تا در صورت مشاهده مردی با مشخصات متهم، ماجرا را به پلیس خبر دهند.

قاتلی با موهای بلند

بررسی‌ها برای یافتن قاتل ناشناس ادامه داشت تا اینکه حدود ۲۴ ساعت بعد از اعلام مرگ، مردی با پلیس تماس گرفت و گفت: مرد جوانی به مغازه‌ام آمد و در رابطه با سرنوشت حسین پرسید و اینکه وضعیت جسمی‌اش به چه صورت است. چهره مرد جوان با عکسی که به من دادید خیلی شباهت دارد مخصوصاً مدل موهایش که کمی بلند است و آن را بسته است. مورد دیگری که مرا مطمئن کرد او خود متهم است، کتانی‌هایی بود که به پا داشت با خط‌های نارنجی که همانند کفش‌های متهم است. به‌دنبال این تماس بلافاصله مأموران پلیس راهی محل شده و مرد مشکوک را بازداشت کردند. مرد جوان گرچه منکر جنایت بود اما زمانی که با فیلم درگیری‌اش توسط دوربین‌ها ضبط شده بود، مواجه شد به قتل اعتراف کرد و گفت: می‌خواستم با دختر مورد علاقه‌ام ازدواج کنم و باهم برای زندگی به آلمان برویم. اما با کارگری نمی‌شد پول سفر را فراهم کرد. به همین دلیل تصمیم گرفتم دست به سرقت بزنم. شب حادثه در حال عبور از خیابان بودم که مقتول را دیدم. پول‌هایش را داخل کیف دستی‌اش گذاشت و مغازه‌اش را تعطیل کرد. با دیدن پول‌ها وسوسه شدم اما هنگام سرقت مقاومت کرد ناخواسته او را هل دادم تا کیف را رها کند. اما بر اثر این هل دادن به زمین افتاد و سرش به جدول خیابان برخورد کرد. کیف را برداشتم و فرار کردم و در این مدت عذاب وجدان داشتم که چه بلایی سر او آمده است. چند روز بعد از ماجرا، برای اینکه اطلاعاتی از وضعیت او به‌دست آورم به محل درگیری رفتم که دستگیر شدم.

درخواست اولیای دم برای قصاص

با اعتراف مرد جوان به جنایت، او به بازسازی صحنه قتل پرداخت و پرونده برای صدور حکم به دادگاه کیفری استان تهران ارجاع شد. با درخواست اولیای دم که پدر و مادر مقتول و دختر او بودند، قضات حکم بر قصاص صادر کردند. با تأیید حکم در دیوانعالی کشور، نام مرد جوان در لیست محکومان قصاص قرار گرفت و برای اجرای حکم به دادسرا ارجاع شد.

چندین جلسه صلح و سازش با اولیای دم برگزار شد اما خانواده مقتول خواهان قصاص بودند تا اینکه روز گذشته دختر مقتول به دادسرای امور جنایی پایتخت رفت و از قصاص قاتل پدرش گذشت کرد. دختر جوان در رابطه با بخشش قاتل پدرش گفت: عاشق پدرم بودم و مرگ او ضربه بزرگی به ما زد. دلم می‌خواست قاتل پدرم را بالای چوبه دار ببینم و بر قصاص خیلی مصمم بودم. در این مدت چندین بار خواب پدرم را دیدم ولی آرام نمی‌شدم.

او ادامه داد: در این مدت قاتل چندین نفر را به عنوان واسطه فرستاد تا او را ببخشیم. می‌گفت توبه کرده و پشیمان است. اما دل من با قصاص آرام می‌شد تا اینکه چند روز قبل اتفاقی فیلمی دیدم که دختری مرتکب قتل شده بود و اولیای دم او را نبخشیدند. صحنه‌های پایانی فیلم خیلی روی من تأثیر گذاشت یک لحظه ترسیدم که نکند با اجرای حکم عذاب وجدان بگیرم و تا آخر عمر از اینکه یک نفر را کشته‌ام پشیمان باشم. با خودم گفتم آن موقع دیگر کاری از دستم برنمی آید.

درست است که قاتل پدرم قصاص می‌شود اما با مرگ او، پدرم زنده نمی‌شد. برای همین تصمیم گرفتم با پدر بزرگ و مادر بزرگم هم صحبت کنم و آنها را راضی کنم که قاتل پدرم را ببخشند به شرط اینکه به ما پول بدهد تا بتوانیم در روستای زادگاه پدرم مدرسه‌ای به نام او بسازیم. مبلغی که ما خواسته‌ایم کم است و نمی‌دانم بشود با آن مدرسه ساخت یا نه، اما هدفمان این است که نام پدرم را زنده نگه‌داریم و امیدوارم به خواسته‌مان هم برسیم.

بدین ترتیب با بخشش اولیای دم، مرد جوان که نامش در لیست افراد محکوم به قصاص بود، دوباره به زندگی بازگشت و بزودی از جنبه عمومی جرم در دادگاه کیفری استان تهران محاکمه خواهد شد.

حکم جالب قاضی دادگاه ارومیه برای مرد قناد

گروه حوادث/ قاضی دادگاه عمومی بخش نازلو ارومیه مرد قنادی را به تهیه ۳۰ جفت کفش کودکانه برای دانش‌آموزان مدرسه یکی از روستاهای ارومیه محکوم کرد.

متهم پرونده فردی است که از سوی مرکز بهداشت شهرستان ارومیه، به دلیل بکار بردن رنگ و اسانس غیر مجاز، همچنین استفاده از ژله تاریخ مصرف گذشته برای تولید شیرینی به آن دادگاه معرفی شده بود.

به گزارش روابط عمومی مرکز بهداشت شهرستان ارومیه، فاطمه ایوازی، مسئول واحد حقوقی مرکز بهداشت شهرستان ارومیه گفت: به دنبال ارجاع تخلف یکی از متصدیان قنادی پرونده به دادگاه عمومی بخش نازلو ارجاع شد که در نهایت متهم با توجه به عدم سابقه و ابراز ندامت، به جای پرداخت ۲۴۰ میلیون ریال جزای نقدی بدل از تحمل سه ماه حبس تعزیری از سوی قاضی علی طالبی، به تهیه ۳۰ جفت کفش کودکانه برای دانش‌آموزان مدرسه چیر از توابع بخش نازلو ارومیه محکوم شد.

مرگ مشکوک مرد میانسال در خانه موروثی

گروه حوادث/ جسد مرد میانسال در انباری خانه موروثی درحالی کشف شد که درها به روی او قفل شده بود.

به گزارش خبرنگار حوادث «ایران»، ساعت ۳ بعدازظهر ۱۶ دی، مردی با پلیس تماس گرفت و از کشف جسد برادرش در خانه موروثی پدری خبرداد. به‌دنبال این تماس موضوع از سوی مأموران کلانتری ۱۰۶ نامجو به بازپرس، موسی رضازاده اعلام شد و تیم جنایی راهی محل شدند. انباری خانه سه طبقه، محل کشف جسد مرد ۶۲ ساله بود. بررسی‌های اولیه نشان می‌داد که از زمان مرگ حدود یک هفته می‌گذرد و باتوجه به فساد نعشی، علت اولیه مرگ مشخص نبود.

برادر مرد میانسال در تحقیقات گفت: برادرم به تنهایی در این خانه زندگی می‌کرد. چندروزی بود که هر چه زنگ می‌زدم تلفنش را پاسخ نمی‌داد. نگران شده و به خانه‌اش رفتم؛ اما در سه طبقه خبری از برادرم نبود، ولی بوی تعفن شدیدی در خانه به مشام می‌رسید. به‌دنبال بو به انباری رسیدم که درش از بیرون قفل بود، در را شکسته و وارد شدم. جسد برادرم را دیدم که فاسد شده بود.

در ادامه تحقیقات مشخص شد که همسر مرد میانسال فوت کرده و دختر همسرش نیز جزو معدود افرادی بوده که گاهی به او سر می‌زده. دخترخوانده مرد میانسال شناسایی شد و در تحقیقات گفت: اعتیاد به مواد مخدر دارم و گاهی به پدرخوانده‌ام سر می‌زدم اما از زمانی که مادرم فوت کرد، خیلی به سراغش نمی‌رفتم.

باتوجه به اینکه جسد مرد میانسال در انباری کشف و درب انباری قفل شده بود، مرگ او مشکوک به نظر می‌رسد و احتمال جنایت مطرح است. به دستور بازپرس شعبه یازدهم دادسرای امور جنایی تهران جسد برای مشخص شدن علت اصلی مرگ به پزشکی قانونی منتقل شد و تحقیقات در این رابطه ادامه دارد.

صدور کیفرخواست سارقان سریالی خانه های قم

گروه حوادث/ رئیس کل دادگستری استان قم از پایان تحقیقات و صدور کیفرخواست برای اعضای یک گروه سه نفره سارقان سریالی منازل قم خبر داد.

حجت‌الاسلام والمسلمین علی مظفری روز یکشنبه از پایان تحقیقات و صدور کیفرخواست برای اعضای یک گروه سه نفره سارقان سریالی منازل قم خبر داد و اظهار داشت: این گروه با شکستن قفل و درب منازل و با استفاده از سلاح سرد چاقو، شبانه با خودروهای دارای پلاک تقلبی اقدام به سرقت می‌کردند و متهم به ۸ فقره سرقت تعزیری و ۵ فقره سرقت حدی هستند. وی با بیان اینکه با شکایت مالباختگان درخصوص سرقت منازل در قم با مشخصات یکسان، تحقیقات در شعبه ۲۲ دادیاری و ۹ بازپرسی آغاز شد، گفت: با تحقیقات فنی و صدور دستورات قضایی متهمان که از یکی از استان‌های غربی کشور بودند، در شهریور امسال با خودروی تیبا ۲ پلاک جعلی در اتوبان تهران قصد عزیمت به قم برای سرقت از منازل را داشتند که شناسایی و طی یک عملیات به دام مأموران پلیس آگاهی افتاده و دستگیر شدند. وجه نقد و ارز، طلا، سکه و جواهرات، ساعت، قالیچه ابریشم، دوربین عکاسی و زعفران از مواردی بود که از منازل شاکی‌ها توسط این متهمان به سرقت رفته بود و در بازسازی صحنه جرم به سرقت‌های متعدد خود و فروش اموال مسروقه به دلال‌ها و مالخرها در شهر تهران و دیگر شهرها اعتراف کردند. رئیس کل دادگستری قم با اعلام اینکه پرونده به همراه کیفرخواست برای رسیدگی و صدور رأی به دادگاه کیفری یک استان ارسال شد گفت: در سال‌جاری ۲ فقره اجرای حد سرقت پس از قطعی شدن حکم و انجام تشریفات قانونی در اجرای احکام دادسرای قم اجرا شده است.

انتشار تصاویر خصوصی در فضای مجازی برای باج خواهی

گروه حوادث/ مرد شیاد که برای باج‌گیری تصاویر خصوصی یک زن جوان را منتشر کرده بود دستگیر شد.

سرهنگ «محمدرضا رضایی» رئیس پلیس فتا استان کرمان در تشریح این خبر گفت: در پی شکایت خانمی جوان مبنی‌بر اینکه تصاویر و فیلم‌های خصوصی وی در چند شبکه اجتماعی منتشر شده‌اند، با بررسی‌های تخصصی پلیس فتا مشخص شد فردی ساکن یکی از استان‌های همجوار با دسترسی غیرمجاز به حساب کاربری وی، اقدام به انتشار عکس و فیلم‌های خصوصی وی در فضای مجازی کرده است. مأموران با اخذ مستندات دیجیتال و انجام تحقیقات تخصصی متهم را که فردی متأهل و دارای نیت‌های شومی برای باج‌گیری بود، دستگیر و این فرد را با تشکیل پرونده به مراجع قضایی معرفی کردند.

رئیس پلیس فتا استان کرمان با تأکید بر واگذار نکردن تصاویر و فیلم‌های خصوصی به دیگران و همچنین نگهداری نکردن آنها در تلفن‌های همراه به سبب سوءاستفاده‌های احتمالی، خاطرنشان کرد: طبق مقررات جرایم رایانه‌ای، هرکس به وسیله سامانه‌های رایانه‌ای یا مخابراتی، صوت یا تصویر یا فیلم خصوصی یا خانوادگی یا اسرار دیگری را بدون رضایت او منتشر کند یا در دسترس دیگران قرار دهد به‌نحوی که منجر به ضرر یا موجب هتک حیثیت شود، به حبس یا جزای نقدی و یا هردو مجازات محکوم خواهد شد.

کلاهبرداری با ترفند اعطای وام

گروه حوادث/ دو کلاهبردار که به بهانه دریافت وام برای متقاضیان، مدارک آنها را گرفته و سوءاستفاده می‌کردند، دستگیر شدند.

سرهنگ فضل‌الله سواری‌پور، رئیس پلیس آگاهی فرماندهی انتظامی غرب استان تهران با اعلام این خبر اظهار داشت: در پی مراجعه شهروندی به پلیس آگاهی غرب استان تهران و طرح شکایت از فردی مبنی بر اینکه فرد کلاهبردار به بهانه ارائه وام با گرفتن چک و سفته از وی اقدام به کلاهبرداری کرده است، بررسی موضوع در دستور کارآگاهان قرار گرفت. با انجام اقدامات اطلاعاتی مأموران پلیس آگاهی و بهره‌برداری از اظهارات شاکی، مشخص شد که فرد کلاهبردار با ایجاد دفتر صوری تحت عنوان دفتر فروش و تعمیر کارتخوان اقدام به ارائه وام به شهروندان می‌کند که با گرفتن چک و سفته و سوءاستفاده از مدارک شاکی‌ها به جای ارائه وام با تهدید به ارائه مدارک داده شده به مراجع قضایی از آنان کلاهبرداری می‌کرد. این مقام انتظامی تصریح کرد: مأموران با شناسایی دفتر فروش و با هماهنگی قضایی، مسئول دفتر را در شهریار دستگیر کردند و با اعترافات متهم مشخص شد همدست وی در شهرستان رباط کریم مخفی شده که در عملیات جداگانه کلاهبردار دوم نیز دستگیر شد. رئیس پلیس آگاهی فرماندهی انتظامی غرب استان اظهار داشت: متهمان در بازجویی‌ها به ۸ فقره کلاهبرداری مشابه اعتراف کردند و پس از تشکیل پرونده، تحویل مرجع قضایی شدند.

حوادث جهان

نجات زن ۹۰ ساله از زیر آوار زلزله ژاپن

۵ روز بعد از زلزله ویرانگر در مرکز ژاپن، زنی با بیش از ۹۰ سال سن، زنده در میان آوار پیدا شده است.

به گزارش روزنامه «یومیوری شیمبون»، امدادگران این زن سالخورده را در میان آوار یک خانه دو طبقه در شهر «سوزو» پیدا کردند. روز دوشنبه هفته گذشته زلزله‌ای به قدرت ۷.۶ ریشتر در ساحل دریای ژاپن روی داد و شهرها را در شبه جزیره دورافتاده «نوتو» ویران کرد. تاکنون مرگ ۱۲۶ نفر تأیید شده و ۲۰۰ نفر هم ناپدید هستند. بعد از آنکه معلوم شد دو زن زنده زیر آوار مانده‌اند، ۱۰۰ نیروی امداد و نجات به شهر سوزو اعزام شدند.

این روزنامه به نقل از پلیس محلی گزارش داد وقتی این زن سالخورده از زیر آوار خارج شد، می‌توانست ارتباط برقرار کند اما به نظر می‌رسید دچار سرمازدگی شده است. بنابر گزارش‌ها، مأموران در همین مکان یک زن دیگر را که بیش از ۴۰ سال داشت نیز پیدا کردند که دچار ایست قلبی-ریوی شده بود.

رسوایی اداره پست بریتانیا

پلیس کلانشهر لندن اعلام کرد که در حال بررسی «کلاهبرداری احتمالی» اداره پست بریتانیا بابت پولی است که «در نتیجه پیگرد قانونی یا اقدامات مدنی علیه کارمندان خود» دریافت کرده است. پرونده‌ای که به‌عنوان یکی از بدترین تخلفات قضایی در تاریخ معاصر قضاوت در بریتانیا توصیف می‌شود. در تحقیقاتی مشخص شده صدها نفر از مدیران دفاتر پستی در احکام قضایی اشتباه، به سرقت پول متهم شده بودند.

به گزارش یورونیوز، در بریتانیا، بیش از ۷۰۰ مدیر شعبه اداره پست بین سال‌های ۱۹۹۹ تا ۲۰۱۵ به دزدی یا کلاهبرداری متهم شدند. رایانه‌ها نشان می‌دادند که مبالغی از شعبه مربوطه گم شده و این دفاتر پست با کسری بودجه مواجه شده‌اند.

بسیاری از مدیران این شعب پس از وادار شدن به جبران خسارت و پرداخت مبالغ هنگفت کسری بودجه به اداره پست، از نظر مالی نابود شدند و برخی دیگر نیز محکوم و روانه زندان شدند. چند نفر هم دست به خودکشی زدند.

اما مقصر واقعی یک سیستم حسابداری کامپیوتری معیوب به نام Horizon بود. برنامه‌ای که توسط شرکت ژاپنی فوجیتسو عرضه شده و در سال ۱۹۹۹ برای شعبه‌های محلی اداره پست بریتانیا نصب شد.

اداره پست سال‌ها اصرار داشت که داده‌های این نرم‌افزار قابل اعتماد است و مدیران شعب را به عدم صداقت در مورد موجودی دفاتر پست متهم می‌کرد. در نهایت، پس از سال‌ها پیگیری از سوی متهمان این پرونده و وکلای آن‌ها، دادگاه استیناف ۳۹ مورد از محکومیت‌ها را در سال ۲۰۲۱ لغو کرد.

یک قاضی در این باره معتقد است که اداره پست از اول «خبر داشته که در خصوص قابل اطمینان بودن این نرم‌افزار ایرادات جدی» وجود دارد و در نتیجه اداره پست بریتانیا مرتکب ناتوانی «فاحش» در تحقیقات درست در این رابطه شده است.

به گفته اداره پست، در مجموع حکم محکومیت ۹۳ نفر از کارکنان اداره پست باطل اعلام شده است، اما بسیاری دیگر هنوز تبرئه نشده‌اند و تنها ۳۰ نفر با دریافت غرامت «تمام و کمال» موافقت کرده‌اند. تحقیقات عمومی در مورد این رسوایی از سال ۲۰۲۲ در حال انجام است ولی تاکنون هیچ کس از اداره پست دولتی یا سایر شرکت‌های مرتبط دستگیر نشده و یا با اتهامات جنایی روبه‌رو نشده است. دولت بریتانیا در ماه سپتامبر اعلام کرد که هر یک از مدیران شعب پستی که در این پرونده محکوم شده‌اند، صدها هزار پوند غرامت دریافت خواهند کرد.

۳۰۰ کشته در سیل کنگو

حداقل ۳۰۰ نفر در سیل ناشی از باران‌های شدید در سراسر کنگو جان خود را از دست داده‌اند.

به گزارش شینهوا، وزیر امور اجتماعی و اقدامات بشردوستانه کنگو با اعلام این مطلب گفت: طبق گزارش حداقل ۴۳.۷۵۰ خانه تخریب شده‌اند. مقامات در مورد خطر بروز اپیدمی ناشی ازنبود آب تصفیه شده هشدار دادند. دولت این کشور بر ضرورت تخصیص بودجه برای کمک به قربانیان تأکید داشته و از مجامع بین‌المللی برای حمایت از تیم‌های بشردوستانه حاضر در صحنه درخواست کمک کرده است. وقوع سیل و رانش زمین در کشور کنگو در فصل‌های پرباران اتفاقی متداول است.

راز عجیب جسد مومیایی یک زن

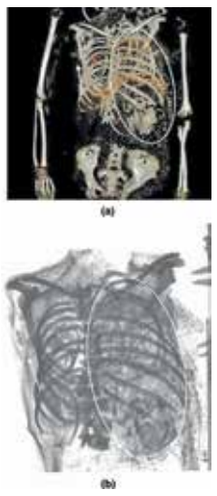

پژوهشگرها به تحلیل بقایای مومیایی دختری نوجوان پرداختند که در مصر باستان در طول زایمان جان خود را از دست داده بود. یافته‌ها نشان می‌دهند این مادر در حین زایمان نوزادهای دوقلو جان خود را از دست داده است. دختر مصری در حین مرگ ۱۴ تا ۱۷ سال داشته و برای اولین بار در سال ۱۹۰۸ در گورستان بجوات در واحه خارگای مصر کشف شد. یادداشت‌های آن زمان نشان می‌دهند این مادر همراه با جنینی بین پاهایش کشف شده و این نتیجه گرفته شد که زن جوان بر اثر پیچیدگی‌های زایمان جان خود را از دست داده است.

پژوهشگرها پس از یک قرن، با اجرای اسکن‌های تومورگرافی رایانشی از بدن به بررسی دقیق مشکل مومیایی پرداختند. در کمال شگفتی، اسکن‌ها از وجود جنین دوم درون حفره قفسه سینه دختر مصری خبر دادند که نشان می‌داد وی دوقلو باردار بوده است. پژوهشگرها گمان می‌کنند مومیایی‌کننده‌ها احتمالاً نمی‌دانستند زن دوقلو باردار است و بنابراین جنین دوم را پیش از مومیایی‌سازی از بدن او خارج نکردند. با از بین رفتن دیافراگم مومیایی، جنین متولدنشده از رحم به بخش قفسه سینه راه یافته بود. به نوشته پژوهشگرها، نوزادهای دوقلو به شدت در مصر باستان ناخوشایند بودند و اغلب تلاش می‌کردند با جادو و طلسم از تولد چنین نوزادانی جلوگیری کنند.

از ورزش صبحگاهی و موسیقی تا قالیبافی و مشاوره روانشناسی

مدرسه‌ای برای بچه‌های قدیم

حمید اسدی

گزارش

یوسف حیدری
خبرنگار

سرویس ساعت ۸ وارد خیابان اصلی می‌شود و دو دانش‌آموز موسفید کرده با دیدن آن دست تکان می‌دهند و سوار می‌شوند. با دیدن همکلاسی‌ها چشمان‌شان از خوشحالی برق می‌زد و برای ورزش صبحگاهی و تنیس روی میز برای هم کُری می‌خوانند. ماشین از در آهنی بزرگ مجموعه وارد می‌شود و معلم‌ها با لبخند پذیرای دانش‌آموزان می‌شوند. یکی با عصا می‌آید و آن یکی برای اینکه به همه نشان بدهد هنوز هم جوان است به سرعت از پله‌ها پایین می‌رود. زنگ اول ورزش است و دانش‌آموزان با هیاهو و خنده سراغ دستگاه‌های ورزشی می‌روند. محمدحسین میل باستانی به دست می‌گیرد و با ضرباهنگ یکی از همکلاسی‌ها آنها را بالا و پایین می‌برد. علی کلاه روی سرش را جابه‌جا می‌کند و راکت پینگ‌پنگ را به دست می‌گیرد و حریف می‌طلبد. غم و غصه در چهره هیچ‌کدام از دانش‌آموزان دیده نمی‌شود. آنها می‌خواهند ثابت کنند سن شناسنامه‌ای با سن واقعی‌شان خیلی فرق می‌کند.

اینجا مدرسه سالمندان است. جایی که ۱۷۷ زن و مرد سالمند بموقع سرکلاس درس حاضر می‌شوند تا درس بهتر زندگی کردن را بیاموزند. مرکز آموزش و توانبخشی روزانه سالمندان آسایشگاه خیریه کهریزک استان البرز با مراکز شبانه‌روزی و یا بقیه مراکز فرق می‌کند. اینجا سالمندان مثل دانش‌آموزان هر روز در کلاس‌های مختلف حاضر می‌شوند و در کنار مهارت‌آموزی و ورزش و کاردرمانی از بودن کنار هم و حرف زدن از گذشته و خانواده لذت می‌برند. هرکدام برای خودشان مهارتی دارند. از معرق‌کاری تا نقاشی با رنگ روغن. صدای آواز دشتی از اتاق روبه‌رویی به گوش می‌رسد و این یعنی وقت کلاس آواز رسیده و سالمندان به نوبت لیوان آبی می‌نوشند تا صدای‌شان برای آواز خواندن صاف شود. دارهای قالی در اتاق ترنج کنار هم برپا شده و مربی مشغول بستن نخ‌های قالی روی دار می‌شود. می‌گوید بیشتر شاگردان من زنان سالمند هستند و فردا می‌آیند. باید زودتر نخ‌های قالی را برایشان آماده کنم. گوشه‌ای از اتاق هنرهای زیبای دست زنان سالمند خودنمایی می‌کند. از طرح‌های زیبا روی قالیچه تا فرشی که هر گره آن با عشق و مهر زده شده است. بعد از ناهار و حرف‌های دورهمی سرویس وارد حیاط می‌شود و پیرمردها به نوبت سوار می‌شوند تا به خانه برگردند. چند نفر از سالمندان مرکز شبانه‌روزی از پشت پنجره آنها را نگاه می‌کنند و دستی به نشانه خداحافظی تکان می‌دهند.

از کنار سالمندانی که مشغول جشن و پایکوبی روز مادر هستند، سراغ مسئول مرکز می‌روم. صدای موسیقی با دست زدن دست‌های پینه بسته سالمندان درهم می‌آمیزد. خواننده میکروفون را به دست دانش آموزان می‌دهد و از آنها می‌خواهد آهنگی را که خیلی با آن خاطره دارند با هم بخوانند. با اشاره یکی از پیرمردها همه با هم می‌خوانند: «غروب پاییزه، دلم غم انگیزه، چشم فلک نم‌نم، اشکاشو می‌ریزه.» اعظم منصوری مسئول مرکز آموزشی و توانبخشی روزانه سالمندان همه شاگردان مدرسه سالمندان را بخوبی می‌شناسد. می‌گوید اینجا خانه دوم آنها است و با فعالیت‌های هنری و ورزشی احساس مفید بودن می‌کنند.» این مرکز سال ۸۶ در آسایشگاه خیریه کهریزک استان البرز شروع به فعالیت کرد. هدف اصلی هم این است که کیفیت زندگی سالمندان را از نظر روحی و جسمی بالا ببرند. بسیاری از آنها بعد از ازدواج فرزندان و یا مهاجرت آنها تنها شده و به‌طور طبیعی دچار افت عملکرد می‌شوند. از طرف دیگر برای خودشان خانه و زندگی دارند و شرایط آنها با سالمندانی که در مراکز شبانه‌روزی نگهداری می‌شوند فرق می‌کند. همین شرایط بود که باعث شد این مرکز روزانه تأسیس شود. شرط ورود به مرکز این است که بالای ۶۰ سال باشند و توانایی انجام کارهای شخصی خودشان را داشته باشند. منصوری می‌گوید: «اینجا وقتی بین هم‌سن و سال‌های خودشان قرار می‌گیرند، احساس شادی می‌کنند و بعد از ارزیابی شناختی و روانی برای آنها برنامه‌ریزی می‌کنیم. مثلاً برخی از آنها نیاز به کاردرمانی و فیزیوتراپی و گفتار درمانی دارند. در کارگاه روانشناسی روی حافظه سالمندان کار می‌کنیم. آلزایمر بیماری‌ای است که خیلی از سالمندان با آن دست به گریبان هستند و باید تلاش کنیم آن را به تعویق بیندازیم. کارگاه‌های هنری سالمندان به نوعی توانبخشی دوباره برای آنها است. مثلاً در کارگاه قالیبافی عضلات دستان آنها فعال می‌شوند. در کارگاه نقاشی هم رنگ‌ها را می‌شناسند و تابلوهایی که می‌کشند در گالری‌های مختلف به نمایش در می‌آید تا انگیزه پیدا کنند. خیلی از دانش‌آموزان این مدرسه زن و شوهرهایی هستند که ترجیح می‌دهند به جای ماندن در خانه و وقت‌گذرانی اینجا هنری بیاموزند و ساعت‌ها با هم‌سن و سال‌های خودشان صحبت کنند.

۱۷۷ زن و مرد سالمند اینجا تجربیات زندگی‌شان را به اشتراک می‌گذرانند و خوب زندگی کردن را یاد می‌گیرند. تعداد مراکز روزانه در کشور کم است و اینجا کسانی که تحت پوشش بهزیستی هستند از سوی این سازمان حمایت می‌شوند.»

حرف‌های مسئول مرکز که به پایان می‌رسد، محمدحسین با علی وارد اتاق می‌شوند. در جشن آنقدر جنب‌وجوش داشتند که صدای نفس‌های‌شان را می‌شد از چندقدمی هم شنید. محمدحسین ۸۸ سال دارد و ۱۲ سالی می‌شود با همسرش به این مرکز می‌آید. می‌گوید اینجا همه خاطرات دوران مدرسه از کلاس اول تا کلاس نهم دوباره برایش زنده شده است: «۴ فرزند و ۶ نوه دارم. بچه‌ها هر کدام برای خودشان زندگی دارند. ساکن تهرانپارس بودیم اما با خرید زمین در محمدشهر کرج، اینجا را ساختیم و ساکن شدیم. زندگی من بالا و پایین‌های زیادی داشت و حتی یک‌بار ورشکست شدم. اولین‌بار همسرم به این مرکز آمد و با تشویق او من هم آمدم. اینجا وقتی دوستانی مثل علی آقا دارم هیچ‌وقت احساس پیری نمی‌کنم. هنوز هم مثل دوران نوجوانی بالا و پایین می‌پرم. دوران کرونا که این مرکز تعطیل شد حال همه ما گرفته شد. خموده و کسل شده بودیم. مثل بچه‌ها که هر روز با سرویس مدرسه می‌روند من هم سرکوچه منتظر سرویس می‌مانم. برای خیلی‌ها سؤال پیش می‌آید که این پیرمرد در این سن و سال صبح به این زودی با سرویس کجا می‌رود. وقتی هم متوجه می‌شوند به خانه سالمندان می‌روم بیشتر تعجب می‌کنند. اما اینجا خیلی فرق می‌کند. یک‌بار یکی از رهگذران وقتی فهمید به مرکز روزانه می‌روم و هر روز هم برنامه‌های مختلف داریم شرایط پذیرش در مرکز را پرسید. ۵۹ سال داشت و با خنده گفتم شما یک سال دیگر می‌توانی بیایی و اینجا باید ۶۰ سال به بالا داشته باشی. یاد کودکی‌ام افتادم. وقتی برادرم که یک سال از من بزرگ‌تر بود کلاس اول می‌رفت من هم با گریه دنبالش می‌رفتم و از مسئولان مدرسه می‌خواستم مرا ثبت‌نام کنند. آنها می‌گفتند شما یک سال دیگر می‌توانی مدرسه بیایی. اینجا هر روز ورزش می‌کنیم و خانم روانشناس با ما صحبت می‌کند و در کلاس نقاشی و معرق‌کاری مشغول کشیدن نقاشی و درست کردن تابلوهای چوبی می‌شویم.»

حرف‌های محمدحسین که به اینجا می‌رسد، علی صفری سمعکش را از جیبش بیرون می‌آورد و روی گوشش محکم می‌کند. ۷۳ سال دارد و ۴ سالی می‌شود به این مرکز می‌آید و تا قبل از آن تصور خوبی از خانه سالمندان نداشت. می‌گوید: «قبل از من همسرم به این مرکز می‌آمد. تصور می‌کردم خانه سالمندان جایی است که باید به مرگ فکر کنی. ۳۰ سال رانندگی کردم و بازنشسته شدم. چند بار از این مرکز تماس گرفتند که بیایم و از نزدیک تماشا کنم. همان بار اول که آمدم نظرم عوض شد و حالا اگر یک روز نیایم حالم بد می‌شود. اینجا همه استعدادهای نهفته‌ای که داشتم شکوفا شد. از نقاشی و آواز بگیر تا حرکات موزون. انگار از همه بندها آزاد شدم. ۴ فرزند و ۸ نوه دارم و همیشه تشویق می‌کنند که هیچ کلاسی را غیبت نکنم.»

رضا حسین معلم بازنشسته‌ای است که به جمع ما ملحق می‌شود. ۷۷ سال دارد و از روزی که به این مرکز آمد، تصمیم گرفت کنار بقیه کارکنان و مسئولان مرکز به سالمندان خدمت کند. برای همین سراغ سالمندان بی‌سواد و کم‌سواد رفت و چند نفری را هم باسواد کرد. می‌گوید دوران سالمندی یک فرصت است. «سال‌ها به دانش‌آموزان درس زندگی می‌دادم و حالا یاد می‌گیرم که شاد باشم و بقیه عمرم را با دغدغه کمتر سپری کنم. عمر به‌سرعت می‌گذرد و مهم این است که از باقی‌مانده آن به بهترین شکل استفاده کنیم.»

> اینجا سالمندان مثل دانش آموزان هر روز در کلاس‌های مختلف حاضر می‌شوند و در کنار مهارت آموزی و ورزش و کاردرمانی از بودن کنار هم و حرف زدن از گذشته و خانواده لذت می‌برند. هرکدام برای خودشان مهارتی دارند. از معرق کاری تا نقاشی با رنگ روغن

> دوران سالمندی یک فرصت است. سال‌ها به دانش آموزان درس زندگی می‌دادم و حالا یاد می‌گیرم که شاد باشم و بقیه عمرم را با دغدغه کمتر سپری کنم. عمر به سرعت می‌گذرد و مهم این است که از باقی مانده آن به بهترین شکل استفاده کنیم

جدول سودوکو

ارقام ۱ تا ۹ را طوری در خانه‌های سفید قرار دهید که هر رقم در سطرها، ستون‌ها و مربع‌های کوچك ۳ در ۳ یکبار دیده شود

۴۴۰۵

آسان

	۳	۹	۷				۶	۵
			۵			۳		
		۶			۳		۷	۴
۷						۹	۲	۶
۴		۲				۷		۱
۶	۵	۱						۸
۹	۶		۲			۸		
		۷			۹			
۲	۴				۷	۶	۹	

متوسط

					۴	۷		
		۳			۶	۵	۴	۲
	۶	۵		۳				
	۱	۹	۶	۲				
۸				۴				۷
				۷	۹	۶	۸	
				۵		۴	۶	
۳	۴	۱	۹			۸		
		۲	۴					

سخت

		۴	۱	۷				
۱	۳		۲					
				۴	۹	۲		
	۴							۳
	۹	۳		۲		۱	۶	
۲							۸	
		۸	۴	۱				
					۵		۹	۴
				۹	۲	۶		

خیلی سخت

				۲			۶	
	۸				۹	۷		
		۶	۷					۵
۳	۴						۲	
۲				۴				۳
	۶						۹	۴
۹					۴	۵		
		۸	۱				۳	
	۵			۳				

حل جدول سودوکو شماره ۴۴۰۵

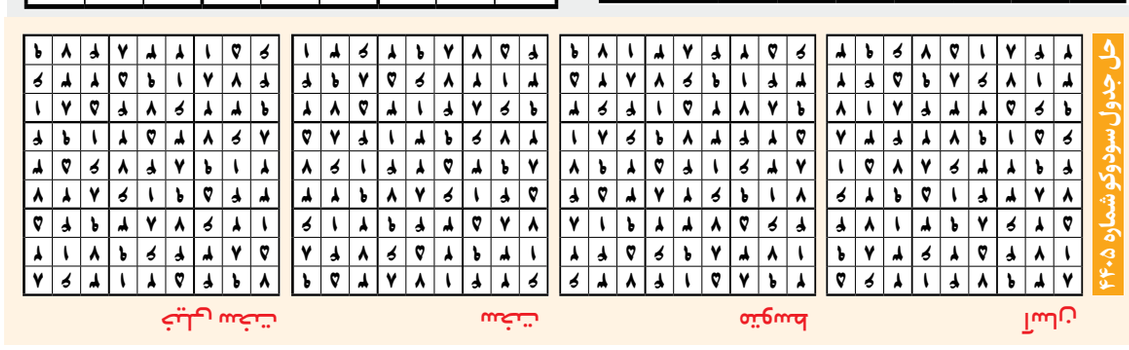

یک جدول با دو شرح

جدول روزنامه *ایران* دارای دو «شرح عادی و ویژه» است. در صورت تمایل به حل دو شرح ابتدا یکی از شرح‌ها را با مداد حل کرده و سپس با پاک کردن جواب شرح اول، به حل شرح دوم بپردازید.

۸۳۷۴

جدول عادی

افقی:

۱ - سلاح آتشی حمل پذیر - فیلمی به کارگردانی حسین قناعت (روی پرده سینما)
۲ - مرکز «نروژ» - شخصیت - سریال سعید آقاخانی
۳ - طاقچه‌ای در دیوار - گلزن سابق پرسپولیس - پرخور - مردود
۴ - راه‌بندان - نشانه فعل استمراری - زاپاس
۵ - عدسی - ضمیر جمع - بالن دریایی
۶ - اضافه و غیرضروری - بلبل - مقیاس
۷ - از شهرهای مهم عراق - نقاش، حکاک و ریاضیدان آلمانی - کشوری در آفریقای مرکزی
۸ - چکاوک - داد و فریاد - وزغ
۹ - هیأت منصفه - دید و نظر - زنگ بزرگ کاروان
۱۰ - غول یخی - راهکارهای حل مشکل - ارز پرنوسان!
۱۱ - خواب کودکانه - اشاره به دور - ورزش پولدارها
۱۲ - اهمیت‌دارتر - قلم انگلیسی - دلیل برای انجام یک کار
۱۳ - از گروه‌های خونی - بعدی - جان‌پناه سرباز - ده کوچکی در امارات
۱۴ - مرسوم - امر به آمدن - شالوده
۱۵ - سریالی پربیننده و به‌یاد ماندنی با هنرنمایی مصطفی زمانی - پول «چین»

عمودی:

۱ - یک شیرینی بین‌المللی - گیاهی زینتی و دارویی
۲ - از عناصر شیمیایی - زمان مرگ - لنگه - حق مخالفت
۳ - برج کج - خو گرفته - نام دخترانه - شبیه
۴ - حیوانی اهلی - هواکره - مقصدها
۵ - کوچک، خرد - وسیله نشانه روی به شکل دایره‌های تو در تو - نزدیک‌بین
۶ - ماهی‌فروش - آشفته - سرخ‌رنگ
۷ - قایق موتوری بزرگ - شرف و ناموس - واحد برق
۸ - تفرجگاهی زیبا در قلب زاگرس - اثر دیدنی اصفهان - شهر خرما
۹ - صدای اسب - بر انگشتری سوار است - میوه بهشتی
۱۰ - آرایش و زینت - تنفر، رمیدگی - ارمغان ساوه
۱۱ - فقرالدم - نبات - رود شبه قاره هند
۱۲ - جذب کردن - دلیر - علاقه، امید و شوق نسبت به آینده، کار یا رویدادی
۱۳ - ادات تشبیه - عارضه پوستی - وینگر تیم فوتبال گل‌گهر - رایحه
۱۴ - درخت‌افکن - منقار مرغان - خوب می‌برد - بیماری پوستی
۱۵ - کشور آفریقایی - اشاره تأکیدی نزدیک

جدول ویژه

افقی:

۱ - سرزمینی در غرب عربستان - سریال فرهاد قائمیان
۲ - بنیانگذار - شهر «اسپانیا» - مثلث وحشت
۳ - ایالت «سوئیس» - سنگ مرمر - خوراکی برای کودکان - شهر خرمالو
۴ - شبه جزیره اروپا - کام - ضایع
۵ - متعفن - آنفلوانزا - مربع ورزش خشن
۶ - شجاع - محبوب، دلدار - بعد از آلفا
۷ - معلق - مقابل «سؤال» - نوعی سبزی خوردن
۸ - درخت سایه‌گستر - فیلمی با بازی اکبر عبدی - بی‌یار
۹ - مانند اینکه - بنیاد چیزی - چاق خودمانی
۱۰ - مرواریدها - صورت فلکی جَدْی - نام پسرانه
۱۱ - قوی‌ترین تاندون پا - فیلم احمد انصاری - سوی دیگر
۱۲ - اول، دوم و.... - هنوز بیگانه - قند شیر
۱۳ - غذای پشتِ‌پا - ابرآسمانی - برادر مادر - طفره
۱۴ - عنصر شیمیایی فلزی که در تهیه آلیاژها و در طب کاربرد دارد - پرتاب کردن - تفرجگاه تهران
۱۵ - گیاهی ضد فشار خون - غول‌ماهی!

عمودی:

۱ - دانه‌ها - مدافع رئال مادرید
۲ - زبانی در برنامه‌نویسی - فام - یک نوع از انجیر - تجملی
۳ - اشاره به دور - بنیانگذار و رهبر حزب کمونیست - روغن نفتی - بیماری ریوی
۴ - فیلم «جولین مور» (۲۰۲۳) - عدد تیزپا! - سرطان خون
۵ - بزرگ ایل - واحد اصلی اندازه‌گیری سطح در روزگار پیشین - واگذار شده
۶ - بی‌بیم شدن - دختر و پاکدامن - پدر ترکی
۷ - هراس - عطر زیبای طبیعت - لقب حضرت مهدی موعود(عج)
۸ - خاک مرغوب - چشمه شازند - شهر بی‌دفاع!
۹ - تهیدست - ورزش هیجان‌انگیز - آبسه
۱۰ - از شبکه‌های تلویزیونی - روشی برای کاهش دمای بدن بیمار تب دار - تأیید پست اینترنتی
۱۱ - چرم براق - فیلم «لوئیس کینگ» - صدای افسوس
۱۲ - شبان - خطاب بی‌ادبانه - رمان طاهره کمال
۱۳ - نمایش تلویزیونی - بانو - قلعه روی کوه - کلمه شگفتی
۱۴ - وسیله احتیاطی - الفبای موسیقی - لرزش یا جنبش پیاپی به درون و بیرون - کاری در کشاورزی
۱۵ - محل کار «بنجامین لیست» شیمیدان معاصر آلمانی - صفت دانش‌آموز درسخوان

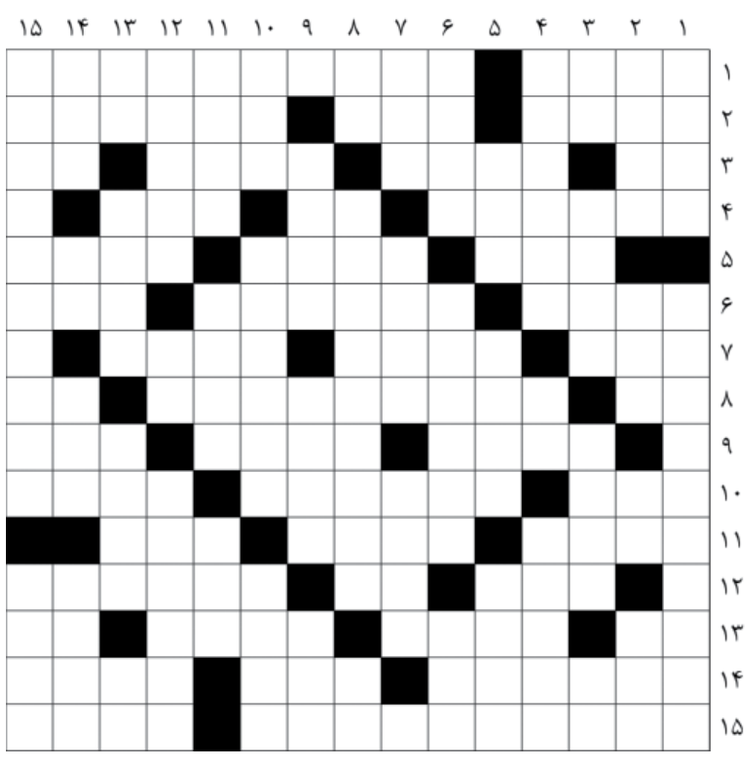

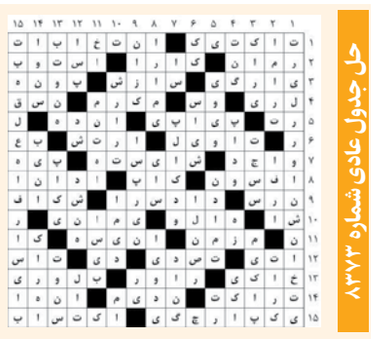
حل جدول عادی شماره ۸۳۷۳

حل جدول ویژه شماره ۸۳۷۳

ایرنا

مخاطره‌های حضور تازه‌واردها در یک صنعت تخصصی

از اوج تا فرود آسانسورها

گزارش

حمیده امینی فرد
خبرنگار

آسانسورها از چه زمانی وارد ایران شدند؟ ناصرالدین شاه قاجار اولین کسی بود که پای آسانسور را به ایران باز کرد. آن زمان البته آسانسور یک کالای لوکس و غیرهمگانی محسوب می‌شد. تاریخ ورود گسترده‌تر آسانسورها به ایران به دوران پهلوی اول برمی‌گردد. با رشد شهرها و تغییر و تحولاتی که در پس موج گسترده مهاجرت‌ها از روستاها به شهرها رخ داد، شهرنشینی عمودی ظهورکرد و آسانسورها جای خودشان را در بلندمرتبه‌های نوظهور مثل شهرک اکباتان یافتند. موج بلندی که در دوران پهلوی دوم باعث شد تا مصرف خانگی آسانسورها هم در ساختمان‌های مسکونی باب شود. چرا که تا پیش از این آسانسورها صرفاً در ساختمان‌های تجاری و اداری، مراکز نظامی و بیمارستان‌ها استفاده می‌شدند. پیش از انقلاب بیشتر آسانسورها وارداتی بودند، بعدها، اما مدل‌های بومی هم راهی بازارهای داخلی شد تا گاردی که دراوایل انقلاب نسبت به ورود آسانسورها به عنوان کالاهای لوکس و تجملاتی گرفته شده بود، تاحدودی شکسته شود. با این حال این موج خیلی زود تحت تأثیر جنگ تحمیلی و رکودی که در آن دوران در حوزه ساخت و ساز وجود داشت، قرارگرفت و نیاز به آسانسورها محدود شد. تا اینکه نوبت به دوران رونق ساخت و سازها در سال ۷۳-۷۴ رسید و مسکن‌سازی، آسانسورها را به ساختمان‌های بلند مرتبه دعوت کرد. موج سوم گرایش به آسانسورها دقیقاً درهمین دوران رخ داد. دورانی که ضریب نفوذ آسانسور به روستاها رسید و ساختمان‌های سه طبقه به بالا را درگیر چالشی بی‌پایان به نام «آسانسورسواری» کرد. چالشی که باعث شد بالاخره نام سندیکاها و اتحادیه‌ها نیز به دایره لغات آسانسورها وارد شود. مرورتاریخی آسانسور، اواخر سال ۷۷ را زمان شکل‌گیری قدیمی‌ترین «سندیکای ملی آسانسور و پله‌های برقی» در کشور اعلام می‌کند. حالا هزار و ۸۰۰ شرکت عضو این سندیکا هستند و حدود ۳ تا ۴ برابر این آمار در دست شرکت‌هایی است که قانونی و غیرقانونی (ثبت نشده) درحال فعالیت در حوزه آسانسور هستند.

رکورد آسانسورسازی با مسکن مهر

دوران اوج آسانسورها را می‌توان به روایتی به دوران تولید مسکن مهر نسبت داد، زمانی‌که جنبش ساختمان‌سازی، رکورد تولید آسانسورها را در تاریخ ایران ثبت کرد. در آن زمان برای اولین بار ۷۰ هزار دستگاه آسانسوردر طول یکسال ثبت سفارش شد. عدد غافلگیرانه‌ای که نام ایران را بعد از چین و امریکا، در رتبه سوم لیست تولید آسانسورها قرار داد. بعد از آن البته سیر حرکت آسانسورها کاهشی بود، به‌طوری‌که در سال ۱۴۰۱، تنها ۲۲ هزار دستگاه آسانسور تولید شد، اما با این عدد هم در دنیا پیشتازی‌مان حفظ شد وما بعد از چین، امریکا، هند و روسیه همراه ترکیه در رتبه پنجم دنیا قرار گرفتیم. «جوانی جمعیت» و «نیاز به تولید مسکن» نقطه قوت ما در ماندن در این لیست نه چندان بلندبالا بود. نام آسانسور البته بیش از آنکه با تاریخ‌اش شناخته شود با حوادث و اتفاقاتی گره خورده که هر از گاهی ترس از آسانسورسواری را به جان شهروندان می‌اندازد. همین چند وقت پیش بود که انتشار خبری از سقوط یک مرد ۵۵ ساله مشهدی در چاله یکی از آسانسورهای ساختمان‌های درحال ساخت، دوباره نگرانی از آسانسورسواری را بالا برد. با این‌همه مرور اخبار حوادث در سال‌های اخیر نشان می‌دهد که میزان تلفات جانی آسانسورها نسبت به گذشته کاهش داشته است. علت این موضوع هم از زبان زهره‌وند، رئیس هیأت مدیره سندیکای صنایع آسانسور و پله برقی ایران شنیدنی است. او به «ایران» می‌گوید: «از سال ۷۹ به بعد، آسانسورها به سمت استانداردسازی رفتند. تا پیش از آن اساساً مقوله‌ای به نام استانداردسازی آسانسورها وجود نداشت. به تدریج استانداردسازی ویرایش‌های جدیدی را پشت سر گذاشت و آسانسورها بعد از این تاریخ دنباله‌رو استاندارد ملی شدند. حالا اگر ساختمانی بخواهد گواهی پایان کار دریافت کند، به اجبار باید استانداردهای لازم را هم پشت سر بگذارد، در غیراین‌صورت به روایتی به دوران تولید مسکن مهر نسبت داد، زمانی‌که جنبش ساختمان‌سازی، رکورد تولید آسانسورها را در تاریخ ایران ثبت کرد. در آن زمان برای اولین بار ۷۰ هزار دستگاه آسانسور در طول یک‌سال ثبت سفارش شد. عدد غافلگیرانه‌ای که نام ایران را بعد از چین و امریکا، در رتبه سوم لیست تولید آسانسورها قرار داد. بعد از آن البته سیر حرکت آسانسورها کاهشی بود، به‌طوری‌که در سال ۱۴۰۱، تنها ۲۲ هزار دستگاه آسانسور تولید شد، اما با این عدد هم در دنیا پیشتازی‌مان حفظ شد وما بعد از چین، امریکا، هند و روسیه همراه ترکیه در رتبه پنجم دنیا قرار گرفتیم. «جوانی جمعیت» و «نیاز به تولید مسکن» نقطه قوت ما در ماندن در این لیست نه چندان بلندبالا بود. نام آسانسور البته بیش از آنکه با تاریخ‌اش شناخته شود با حوادث و اتفاقاتی گره خورده که هر از گاهی ترس از آسانسورسواری را به جان شهروندان می‌اندازد. همین چند وقت پیش بود که انتشار خبری از سقوط یک مرد ۵۵ ساله مشهدی در چاله یکی از آسانسورهای ساختمان‌های درحال ساخت، دوباره نگرانی از آسانسورسواری را بالا برد. با این‌همه مرور اخبار حوادث در سال‌های اخیر نشان می‌دهد که میزان تلفات جانی آسانسورها نسبت به گذشته کاهش داشته است. علت این موضوع هم از زبان زهره‌وند، رئیس هیأت مدیره سندیکای صنایع آسانسور و پله برقی ایران شنیدنی است. او به «ایران» می‌گوید: «از سال ۷۹ به بعد، آسانسورها به سمت استانداردسازی رفتند. تا پیش از آن اساساً مقوله‌ای به نام استانداردسازی آسانسورها وجود نداشت. به تدریج استانداردسازی ویرایش‌های جدیدی را پشت سر گذاشت و آسانسورها بعد از این تاریخ دنباله‌رو استاندارد ملی شدند. حالا اگر ساختمانی بخواهد گواهی پایان کار دریافت کند، به اجبار باید استانداردهای لازم را هم پشت سر بگذارد، در غیراین‌صورت پایان‌کاری در کار نخواهد بود. همین اجبار به استاندارد باعث شد تا ضریب ایمنی آسانسورها نسبت به گذشته بالا برود. درحال حاضر باتوجه به الزام به دریافت تأییدیه استاندارد، آمار حوادث هم کمتر شده است.»

سقوط استاندارد از آسانسورها

در طول سه موجی که آسانسورها در ایران پشت سرگذاشته‌اند، می‌توان گفت حدود ۹۰۰ هزار تا یک میلیون دستگاه آسانسور در ایران فعال شده است که از این تعداد کمتر از ۳۰۰ هزار دستگاه دارای تأییدیه‌های استاندارد هستند. بخشی از این آسانسورها تاریخ فعالیت‌شان به قبل از دوره الزام استانداردها برمی‌گردد و بخشی دیگر مربوط به ساختمان‌هایی هستند که هنوز پایان کار دریافت نکرده و نمی‌کنند! زهره‌وند معتقد است که از این تعداد حدود ۵۰۰ تا ۶۰۰ هزار دستگاه آسانسور به قبل از فرایند استانداردسازی در کشور برمی‌گردد. بیشتر حوادثی که رخ می‌دهد هم مربوط به همین قدیمی‌هاست. او ادامه می‌دهد: «حتی دستگاه‌هایی که گواهی استاندارد می‌گیرند هم مادام‌العمر نیست و این گواهی برای یک‌سال صادر می‌شود. درحالی‌که آسانسورها باید از سوی سرویس‌کارهای دارای مجوز بعد از یک‌سال نظارت شوند تا حادثه‌ای رخ ندهد. ما معتقدیم که این استانداردها باید ادواری باشد. اما چون اجباری برای آن وجود ندارد، خیلی از ساختمان‌ها به علت هزینه‌های بالا سراغ سرویس‌های دوره‌ای نمی‌روند. تکلیف آن تعدادی که استاندارد ندارند هم که مشخص است.»

او با تأکید بر اینکه در آسانسورهای جدید به ندرت حادثه‌ای رخ می‌دهد، تأکید می‌کند: «چون آنها استاندارد هستند و استاندارد هم قائل به ایمنی است. اما این استاندارد تا یک‌سال اعتبار دارد و مالکان موظفند که سرویس آسانسورها را به شرکت‌هایی بدهند که دارای مجوز هستند و حتماً پیگیر دریافت استانداردهای ادواری سالانه باشند.»

عمر مفید آسانسورها بین ۲۵ تا ۳۰ سال است، اما اگر ساختمانی بعد از ۱۰ سال از گواهی استاندارد اولیه‌اش گذشته باشد، (فاصله بین استاندارد اولیه تا ادواری) باید از اول همه مراحل را طی کند.

زهره‌وند البته به نکته مهم دیگری هم اشاره می‌کند و آن دستورالعمل جدید سازمان استاندارد است که اگرچه فرایند کار را تسهیل کرده اما به ضرر ایمنی آسانسورها تمام شده است.

او با بیان اینکه کار آسانسور حساس است و با جان مردم سروکار دارد، می‌گوید: «باید افراد آموزش دیده و متخصص در همه مراحل کار از طراحی تا نصب دستگاه حضور داشته باشند. اما وقتی طراحی در این فرایند حذف می‌شود و هر شرکتی ولو با یک نفر می‌تواند همه کار از طراحی گرفته تا نصب را انجام دهد، یعنی فرد متخصص در یک مرحله حذف شده است که این خطرناک است و باید به روال قبل باز گردد. الان حدود یک‌ماه است که این اتفاق افتاده و تعدادی ثبت نام کرده و مجوز گرفته‌اند که تخصص طراحی ندارند. برای همین ما درحال جمع‌آوری امضا هستیم تا مخالفت خودمان را با این کار اعلام کنیم.»

اینکه هرماندن در کابین آسانسور یک حادثه آسانسوری تلقی شود، این روزها از سوی کارشناسان این حوزه رد می‌شود. آنها معتقدند که خرابی آسانسور مثلاً بر اثر قطعی برق یک حادثه نیست. هم‌اکنون آسانسورها دارای ترمز ایمنی هستند و اغلب حوادث تلخی که در گذشته شنیده می‌شد هم مربوط به بالابرهایی بوده که اساساً برای حمل انسان‌ها طراحی نشده و مخصوص حمل بار هستند. این البته به معنای رد حوادث ناشی از آسانسورها نیست. اما «استانداردهای دوره‌ای با بازدیدهای ماهانه» اگر رعایت شود، می‌تواند از حوادث بسیاری پیشگیری کند. سؤال این است چرا استانداردهای ادواری الزامی نمی‌شود؟

> ناصرالدین شاه قاجار اولین کسی بود که پای آسانسورها را به ایران باز کرد. آن زمان البته آسانسور یک کالای لوکس و غیرهمگانی محسوب می‌شد. تاریخ ورود گسترده‌تر آسانسورها به ایران به دوران پهلوی اول برمی‌گردد. با رشد شهرها و تغییر و تحولاتی که در پس موج گسترده مهاجرت‌ها از روستاها به شهرها رخ داد، شهرنشینی عمودی ظهورکرد و آسانسورها جای خودشان را در بلند مرتبه های نوظهورمثل شهرک اکباتان یافتند

> دوران اوج آسانسورها را می توان به روایتی به دوران تولید مسکن مهر نسبت داد. زمانی که جنبش ساختمان‌سازی، رکورد تولید آسانسورها را در تاریخ ایران ثبت کرد. در آن زمان برای اولین بار ۷۰ هزار دستگاه آسانسوردر طول یکسال ثبت سفارش شد. عدد غافلگیرانه‌ای که نام ایران را بعد از چین و امریکا، در رتبه سوم لیست تولید آسانسورها قرار داد

وزارت راه و شهرسازی
شرکت عمران شهر جدید پردیس

آگهی فراخوان مناقصه

کد: ۲۷-۴۰۲-۲۰۰-ر نوبت: اول

شرکت عمران شهر جدید پردیس در نظر دارد براساس بند ۳ صورتجلسه شماره ۹۵۷/۳۱ مورخ ۱۴۰۲/۰۶/۲۷ هیأت‌مدیره شرکت عمران شهر جدید پردیس نسبت به انتخاب پیمانکار واجد شرایط اقدام نماید. لذا از پیمانکاران و شرکت‌های واجد شرایط دعوت می‌گردد جهت دریافت، تکمیل و بارگذاری اسناد به‌شرح ذیل اقدام نمایند:

۱- موضوع: تجدید اول اجرای کارهای برق‌رسانی به تصفیه‌خانه فاضلاب شماره ۲ شهرجدیدپردیس
۲- نوع مناقصه: عمومی هم‌زمان با ارزیابی (یکپارچه) یک‌مرحله‌ای
۳- شماره ثبت در سامانه تدارکات الکترونیکی دولت (ستاد) ۲۰۰۲۰۰۱۰۹۸۰۰۰۰۵۶ است. کلیه مراحل مناقصه از دریافت و بارگذاری اسناد استعلام ارزیابی کیفی و اسناد مناقصه و بازگشایی پاکت‌ها از طریق سامانه ستاد (www.setadiran.ir) انجام می‌شود.
۴- نام و نشانی دستگاه مناقصه‌گزار: شهر جدید پردیس، فاز یک، ضلع شمال میدان عدالت، خیابان عمران، شرکت عمران شهر جدید پردیس، تلفن: ۷۴۹۰۲، داخلی ۲۶۶
۵- مدت پیمان: ۶ ماه شمسی
۶- مبلغ برآورد اولیه: ۶۴/۰۹۲/۸۶۳/۶۲۵ (شصت و چهار میلیارد و نود و دو میلیون و هشتصد و شصت و سه هزار و ششصد و بیست و پنج) ریال، به‌صورت نقد
۷- تضمین شرکت در فرآیند ارجاع‌کار: مطابق جدول ۴ از بند «الف» ماده ۶ آیین‌نامه تضمین معاملات دولتی به‌شماره ۱۲۳۴۰۲/ت ۵۰۶۵۹ هـ مورخ ۱۳۹۴/۰۹/۲۲ به مبلغ ۳/۲۰۵/۰۰۰/۰۰۰ (سه میلیارد و دویست‌وپنج میلیون) ریال
۸- مجوز فعالیت: گواهی نامه معتبر حداقل رتبه ۵ در رشته نیرو (توزیع نیروی برق) صادره از سازمان برنامه و بودجه کشور به شرط داشتن ظرفیت آزاد (تعدادی و ریالی)
۹- دریافت اسناد استعلام ارزیابی کیفی و اسناد مناقصه پاکت‌های (الف، ب و ج) از سامانه ستاد: از ساعت ۰۸:۰۰ روز سه‌شنبه مورخ ۱۴۰۲/۱۰/۱۹ تا ساعت ۱۶:۳۰ روز سه‌شنبه مورخ ۱۴۰۲/۱۰/۲۶
۱۰- تحویل پاکت اسناد استعلام ارزیابی کیفی و پاکت اسناد مناقصه "پاکت‌های الف، ب و ج":
۱۰-۱- به صورت الکترونیکی تا ساعت ۱۶:۳۰ روز چهارشنبه مورخ ۱۴۰۲/۱۱/۱۱ در سامانه ستاد بارگذاری شود.
۱۰-۲- به صورت فیزیکی (فقط پاکت "الف") تا ساعت ۱۶:۰۰ روز چهارشنبه مورخ ۱۴۰۲/۱۱/۱۱ به‌دبیرخانه شرکت عمران شهر جدید پردیس تحویل شود
۱۱- زمان و محل بازگشایی پاکت اسناد استعلام ارزیابی کیفی: ساعت ۱۱:۰۰ روز شنبه مورخ ۱۴۰۲/۱۱/۱۴، در سالن اجتماعات شرکت عمران شهر جدید پردیس.
۱۲- زمان و محل بازگشایی پاکت اسناد مناقصه "پاکت‌های الف، ب و ج": ساعت ۱۱:۰۰ روز سه‌شنبه مورخ ۱۴۰۲/۱۱/۲۴، در سالن اجتماعات شرکت عمران شهر جدید پردیس
۱۳- هزینه خرید اسناد استعلام ارزیابی کیفی و اسناد مناقصه از سامانه ستاد ۱،۵۰۰،۰۰۰ (یک میلیون و پانصد هزار) ریال است.
۱۴- مناقصه‌گران ابتدا ارزیابی کیفی شده و پس از کسب حداقل امتیاز ۶۰ در فرآیند ارزیابی کیفی در مراحل بعدی مناقصه شرکت می‌نمایند.
۱۵- سایر اطلاعات و جزئیات مربوط در اسناد استعلام ارزیابی کیفی و اسناد مناقصه مندرج است.

روابط عمومی شرکت عمران شهر جدید پردیس

آگهی فراخوان عمومی

نوبت دوم

شناسایی سرمایه‌گذار به‌منظور تأمین مالی، طراحی، تهیه و خرید، اجرا، نصب و راه‌اندازی و بهره‌برداری آب شیرین جزیره کیش به ظرفیت ۵۰۰۰ متر مکعب در روز به روش BOT به‌مدت ۱۰ سال جزیره کیش

شماره فراخوان: ف/ع/۱۴۰۲/۰۳

شرکت عمران، آب و خدمات منطقه آزاد کیش در نظر دارد به‌منظور شناسایی افراد حقوقی و حقیقی واجد شرایط جهت سرمایه‌گذاری و شرکت در پروژه با موضوع تأمین مالی، طراحی، تهیه و خرید، اجرا، نصب و راه‌اندازی و بهره‌برداری آب شیرین جزیره کیش به‌همراه زیر ساخت‌های مورد نیاز به ظرفیت ۵۰۰۰ متر مکعب در روز به روش BOT، با دوره بهره‌برداری ۱۰ ساله یا ۱۵ ساله اقدام نماید. لذا بر این اساس از کلیه سرمایه گذاران و صاحبان ایده، دعوت به‌عمل می‌آید درصورت تمایل به همکاری، ضمن اعلام آمادگی به‌صورت مکتوب، نسبت به دریافت اسناد و اطلاعات موجود شامل نقشه و توپوگرافی وضعیت موجود و مطالعات اولیه انجام شده اقدام نموده و در مدت زمان تعیین شده نسبت به اعلام آمادگی و ارسال مدارک هویتی، مدارک و مستندات توان مالی و رزومه و درصورت داشتن ارائه قراردادهای مشابه اقدام نمایید.

- تأمین زمین و مجوزهای ساخت و ساز به‌عهده شرکت عمران، آب و خدمات کیش می‌باشد.
- مشخصات فنی:
- طراحی و ساخت (خرید) دستگاه آب شیرین کن با ظرفیت تولید ۵۰۰۰ مترمکعب آب با کیفیت استاندارد در شبانه روز مطابق مشخصات فنی در قالب لوح فشرده توسط دبیرخانه ارسال می‌گردد.
- مدت زمان طراحی و ساخت یک‌سال می‌باشد.
- دوره بهره‌برداری پس از نصب و راه‌اندازی به‌مدت ۱۰ سال یا ۱۵ سال حسب درخواست سرمایه‌گذار می‌باشد.
- تأمین زمین مورد نیاز به‌عهده شرکت عمران، آب و خدمات می‌باشد و زمین در تملک شرکت مذکور باقی خواهد ماند.
- احداث و بهره‌برداری مخازن مربوط به آب خام و همچنین آب تصفیه شده درون سایت آب شیرین کن به‌عهده سرمایه‌گذار می‌باشد. (تعیین ظرفیت مخازن آب خام و تصفیه به‌عهده سرمایه‌گذار می‌باشد.)
- احداث ایستگاه پمپاژ خروجی آب شیرین کن تا محل ذخیره به‌عهده سرمایه‌گذار می‌باشد.
- تأمین زیرساخت و خرید انشعاب برق تا تأسیسات آب شیرین کن به‌عهده سرمایه‌گذار می‌باشد.
- احداث جاده دسترسی به سایت و محوطه‌سازی به‌عهده سرمایه‌گذار می‌باشد.
- اخذ مجوزهای زیست‌محیطی به‌عهده سرمایه‌گذار است و پساب تولیدی و نحوه دفع آن باید مطابق استانداردهای محیط‌زیست در دریا دفع گردد و مسؤولیت آن به‌عهده سرمایه‌گذار می‌باشد.
- سایر شرایط:

تاریخ دریافت اسناد: از تاریخ درج آگهی نوبت اول و دوم تا پایان وقت اداری مورخ ۱۴۰۲/۱۰/۲۴
آخرین مهلت تحویل اسناد و ارائه پیشنهادها: از تاریخ اتمام مهلت دریافت اسناد تا پایان وقت اداری مورخ ۱۴۰۲/۱۰/۳۰
محل دریافت و تحویل اسناد:
دفتر مرکزی: جزیره کیش- میدان خلیج‌فارس- بلوار ایران- مجتمع اداری پارس- دبیرخانه شرکت عمران، آب و خدمات منطقه آزاد کیش - تلفن ۴۴۴۲۱۳۸۰-۰۷۶
دفتر تهران: بزرگراه آفریقا- بالاتر از چهارراه شهید حقانی (جهان کودک)- نبش خیابان کیش- ساختمان شماره ۴۵ - طبقه همکف- تلفن: ۸۸۷۸۰۷۴۷-۰۲۱

- لازم به ذکر است این فراخوان صرفاً به‌منظور شناسایی متقاضی سرمایه‌گذار می‌باشد و تحویل مدارک هیچ‌گونه تعهدی را برای شرکت عمران، آب و خدمات منطقه آزاد کیش ایجاد نمی‌کند و بنا به تشخیص این شرکت از اشخاص واجد صلاحیت جهت ارائه پیشنهاد قیمت و ارائه مدل مالی دعوت خواهد شد.
- متقاضیان می‌توانند جهت کسب اطلاعات بیشتر با شماره تلفن ۴۴۴۲۱۳۸۰-۰۷۶ تماس یا به سایت‌های www.kish.ir و www.urban.kish.ir مراجعه فرمایید.

شرکت عمران، آب و خدمات منطقه آزاد کیش

IRAN DAILY
www.iran-daily.com
021-88500601-4

گزارش «ایران» از مسئولیت‌های آموزشی سنگینی که بر دوش والدین می‌افتد

خرده فرمایشات مدارس بر دوش مادران

گزارش خبری

غزل رضایی ثانی
خبرنگار

مادران این روزها بیش از فرزندانشان و حتی معلمان درگیر درس و مشق‌های دانش‌آموزان هستند. والدین بویژه مادران با هر فرزند خود پایه‌های تحصیلی را طی می‌کنند و به مقاطع بالاتر می‌روند. یک زمانی والدین جز ثبت‌نام و دریافت کارنامه، نقش چندانی در تحصیل فرزند خود نداشتند اما امروزه اغلب کودکان نمی‌توانند بدون کمک و همکاری والدین تکالیف خود را انجام دهند. شاید یک وجه آن افزایش میزان سواد و تحصیلات والدین باشد که همین امر موجب شده اغلب معلمان روی کمک والدین حساب کنند و والدین بیش از گذشته در سوادآموزی دانش‌آموزان نقش داشته باشند. این نقش اما حالا بیش از حد لازم است. سؤال این است که چرا والدین تا این حد درگیر تکالیف درسی شده‌اند و اصلاً چرا باید همراه دانش‌آموز دیپلم بگیرند؟

مادری که یک فرزند پسر در مقطع سوم ابتدایی دارد در گفت‌وگو با «ایران» بیان کرد: تمام فعالیت‌هایی که دانش‌آموز انجام می‌دهد به معلم او بستگی دارد. من سال گذشته با معلم فرزندم چالش‌های بسیاری در خصوص انبوهی از تکالیف داشتم. وضعیت به شکلی بود که بسیاری از مادران همواره در حال حل کردن تمرین، مشق نوشتن و درست کردن کاردستی بودند. مادران هم به خاطر اینکه فرزندشان بهترین باشد خودشان تمرین‌ها را حل می‌کردند و این موجب می‌شد دانش‌آموز در همان درس ضعیف باشد.

وی اضافه کرد: البته که مدرسه نیز انتظار کارهایی را دارد که در توان دانش‌آموز ابتدایی نیست، مثلاً معلم هنر پسرم از شاگردانش خواسته است کلاژ درست کنند. پس از انجام دادن این تمرین، نمونه کارهایی که دانش‌آموزان در گروه گذاشته بودند ساخته دست یک بچه نبود بلکه یک بزرگسال که در واقع همان مادران هستند چنین کلاژهایی ساخته بودند.

این موضوع حتی در تمرین‌های ریاضی بچه‌ها وجود دارد، مثلاً آن‌طور که معلم فرزندم می‌گوید، گاهی تمرین‌های حل شده در کتاب و دفتر دانش‌آموزان همگی تمیز و درست است، اما وقتی از دانش‌آموز خواسته می‌شود تمرینی را در کلاس درس انجام دهد، او همه عددها را بالا و پایین و اشتباه می‌نویسد. درواقع همکاری بیش از حد والدین با دانش‌آموز موجب ضعیف شدن آنها می‌شود. حتی در آموزش‌های مجازی نیز نقش مادران کاملاً مشخص است، عموماً صدای مادران در کلاس‌های درس که به فرزند خود تقلب می‌رسانند شنیده می‌شود و انگار عرصه رقابت تحصیلی بین مادران است نه دانش‌آموزان.

> معاون وزیر آموزش و پرورش: دانش‌آموز در کلاس درس آموزش می‌بیند و اگر تمرینی برای منزل تعریف شود، حتماً خود دانش‌آموز باید آن را انجام دهد. اینگونه نیست که والدین زحمت آموزش را متقبل شوند، آنها باید آگاه باشند که آن روز فرزندانشان چه تکالیفی دارند

میزان

والدین مجبورند در انجام تمرین‌هایی که بالاتر از سطح توان بچه‌هاست، کمک کنند

یکی دیگر از والدین که فرزندش در کلاس چهارم است، گفت: ما در سال گذشته علاوه بر همه تکالیفی که معلم به دخترم می‌داد، با انبوهی از فیلم‌های آموزشی در شبکه شاد رو به رو بودیم که معلم دانش‌آموزان را موظف می‌کرد خلاصه همه آن فیلم‌های آموزشی را در یک دفتر وارد کنند. حتی تمرین‌های کتاب که می‌توانستیم پاسخ آنها را در کتاب بنویسیم باید مجدداً وارد یک دفتر جداگانه می‌شد. این موضوع برای تمامی درس‌ها وجود داشت و ما مجبور بودیم برای هر کتاب یک دفتر مجزا تهیه کنیم تا تمرین هر کتاب وارد دفتر شود.

ما مدام در حال نوشتن مشق و تمرین بودیم. این وضعیت حتی برای درس هنر و نقاشی هم بود، برای برخی تمرین‌ها مانند درس نقاشی، ما حتی مجبور بودیم از دیگران که در این زمینه استعداد دارند کمک بگیریم زیرا نقاشی‌هایی که معلمان از بچه‌ها انتظار داشتند اصلاً در سطح رده سنی آنها نبود. معلمان خودشان هم می‌دانند که این سطح تمرین‌های هنری متناسب با سن دانش‌آموزان نیست اما بازهم تمرین‌ها را می‌خواستند.

اجرای طرح تقلیل و غیبت معلم یک روز در هر هفته

مسئولیت دیگری که برخی مدارس، با تخطی از قانون بر دوش والدین می‌گذارند، به کارگیری مادران در مدرسه و در برخی از امور کلاس‌های درس است. البته که هر گونه فعالیت والدین در مدرسه به انجمن اولیا و مربیان همان مدرسه بستگی دارد اما نباید یک مادر به جای معلم در کلاس درس مدیریت دانش‌آموزان را به عهده بگیرد. در همین خصوص یکی از والدین که دارای دو فرزند دختر و پسر در مقطع ابتدایی است به «ایران» گفت: پسرم امسال کلاس اول ابتدایی است و اولین تجربه خود از مدرسه را می‌گذراند. معلم دخترم یک خانم جوان، خلاق و با حوصله است، اما معلم پسرم یکی از معلمان قدیمی و با تجربه است. مشکل اینجاست که طبق طرح تقلیل، برای معلمانی که بیش از ۲۴ سال سابقه کار دارند، تسهیلاتی در نظر گرفته شده که یکی از آنها، حضور نیافتن معلم در مدرسه آن هم یک روز در هفته است. گاهی این روز را با دروسی مانند پرورشی یا تربیت بدنی پر می‌کنند. اما برای این روز حتی معلم ورزش هم نیست. معلم پسر من که بیش از ۲۵ سال سابقه دارد به طور کلی این روز را به مدرسه نمی‌آید و از یکی از مادران می‌خواهد در کلاس درس حضور داشته باشد و کلاس را مدیریت کند!

به همین دلیل کودکان در این روز نه درسی دارند، نه تمرینی و تمام وقت آنها به سر و کله زدن باهم می‌گذرد که حتی ممکن است آسیب جدی ببینند. معلم نیز ترجیح می‌دهد از این روز یا در آخر هفته مانند چهارشنبه یا اول هفته یعنی شنبه استفاده کند تا تعطیلات را پشت سر هم بگذراند.

این مادر، خاطرنشان کرد: وقتی دانش‌آموزان آن هم در مقطع اول ابتدایی، یک روز کامل رها شوند و از درس‌هایشان دور بمانند درست نیست، زیرا می‌دانیم دروس پایه اول بسیار مهم و اساسی است و دانش‌آموز ابتدایی باید از همان اول پایه‌های درسی قوی داشته باشد تا بتواند به مقاطع بالاتر برود. در این یک روز که معلم به کلاس درس نمی‌آید، یا یکی از مادران کلاس را اداره می‌کند یا معلم تمرین‌ها و دروسی را در گروه کلاسی شبکه دانش‌آموزی شاد می‌گذارد تا همان روز مسأله را حل کنند. با این شیوه، عملاً این دانش‌آموزان سه روز هفته به حال خودشان رها می‌شوند.

وی گفت: اگر آموزش و پرورش می‌خواهد پایه دانش‌آموزان قوی شود باید از معلمان تازه نفس استفاده کند و معلمانی که طرح تقلیل دارند بهتر است در مقطع ابتدایی نباشند زیرا دانش‌آموزان ابتدایی برای یادگیری بهتر نیازمند تمرین و ممارست هستند.

> یکی از والدین: آن‌طور که معلم فرزندم می‌گوید، گاهی تمرین‌های حل شده دانش‌آموزان همگی تمیز و درست است، اما دانش‌آموز در کلاس نمی‌تواند همان تمرین را حل کند. درواقع همکاری بیش از حد والدین با دانش‌آموزان موجب ضعیف شدن آنها می‌شود

برش

معاون وزیر آموزش و پرورش در گفت‌وگو با «ایران» خبرداد

برنامه‌ریزی برای ایجاد تغییر در طرح تقلیل

علی فرهادی، سخنگو و معاون برنامه‌ریزی و توسعه منابع آموزش و پرورش، درباره طرح تقلیل معلمان که موجب می‌شود برخی از آنها از مادران برای اداره کلاس‌ها و سایر مسئولیت‌ها استفاده کنند، گفت: بر اساس طرح تقلیل، اگر معلمی بیش از ۲۰ سال سابقه کار معلمی در آموزش و پرورش داشته باشد که البته با احتساب دانشجویی ۲۴ سال می‌شود، این افراد ۴ ساعت تقلیل کار دارند.

معاون وزیر آموزش و پرورش از برنامه‌ریزی برای ایجاد تغییر در طرح تقلیل خبر داد و گفت: ما در حال برنامه‌ریزی هستیم تا ببینیم چه برنامه بهتری می‌توان برای طرح تقلیل داشت. این تقلیل باعث می‌شود به جای چهار روز شش ساعته، معلم در یک روز کاری، چهار ساعت کمتر کار کند. معمولاً در آن یک روز هم کارهای کیفیت بخشی صورت می‌گیرد. مثلاً معلم روی درس قرآن، پرورشی، اردوها و ورزش متمرکز می‌شود. درست نیست که معلمان از والدین بخواهند این روز را مدیریت کنند و به هیچ وجه ما چنین چیزی را تأیید نمی‌کنیم مگر اینکه انجمن اولیا و مربیان بخواهد همکاری کند و به‌عنوان مثال بگویند ما آن روز به مربی پرورشی کمک می‌کنیم تا دانش‌آموزان را به اردو ببرند که این روزها به‌صورت خودجوش است ولی کلاس باید دست معلم باشد.

خود دانش‌آموز باید تکالیف را انجام دهد، نه والدین

فرهادی همچنین در واکنش به این موضوع که والدین از این گلایه دارند که معلمان مسئولیت زیادی از کار خود را بر دوش آنان می‌گذارند یعنی وقتی والدین فرزند خود را از مدرسه تحویل می‌گیرند با کوله باری از مسئولیت درباره تکالیف و تمرین‌ها مواجه می‌شوند، گفت: این یک مسأله عمومی نیست و ممکن است در موارد نادری وجود داشته باشد که در تعامل بین خانواده و مدرسه است. ما معتقدیم که دانش‌آموز در کلاس درس آموزش می‌بیند و اگر معلم تمرینی برای او تعریف می‌کند که در منزل انجام دهد، ناظر بر این است که حتماً خود دانش‌آموز آن را انجام دهد و طبیعی است که والدین هم تکالیف دانش‌آموزان را پیگیری می‌کنند.

وی افزود: بعضاً معلمان به اولیا می‌گویند که نظرتان را درباره درس‌های فرزندانتان بنویسید و این به خاطر مشارکت والدین در تعلیم و تربیت فرزندشان است تا از پیشرفت تحصیلی فرزندشان فاصله نگیرند. اینگونه نیست که والدین زحمت آموزش را متقبل شوند. در واقع آنها باید از احوال فرزندشان آگاه باشند که آن روز چه تکالیفی برای انجام دادن دارد.

ما تأیید نمی‌کنیم

سخنگوی آموزش و پرورش در این زمینه که، برآیندها نشان می‌دهد این موضوع خیلی بیش از در جریان گذاشتن والدین است و شرایط به گونه‌ای شده که گاه والدین کاملاً برای آموزش در اختیار فرزندان هستند، گفت: ما تأیید نمی‌کنیم و بدانید که این امر مطلقاً عمومیت ندارد و ممکن است که مورد نادری باشد. والدین می‌توانند درصورت مواجه شدن با چنین شرایطی، آن را به مدیر مدرسه یا انجمن اولیا و مربیان منتقل کنند. این از آن کارهایی است که در جلسات انجمن اولیا و مربیان حل می‌شود اما موضوع عمومی نیست و ما هم این کار را تأیید نمی‌کنیم.

کلاس بدون معلم نداریم

وی در پاسخ به این سؤال که وزیر آموزش و پرورش در گفت‌وگویی عنوان کرد کلاس بدون معلم نداریم اما هنوز برخی از کلاس‌های درس معلم ندارند و از ناظم و معاون برای کلاس‌های بدون معلم استفاده می‌کنند، توضیح داد: صحبت وزیر ناظر بر این نبود که کمبود معلم نداریم، بلکه ناظر بر این بود که کلاس خالی نداریم. کلاس‌ها خالی نیست و حتی با معلم حق التدریس یا معاون مدرسه که اضافه تدریس برداشته، آن درس در کلاس ارائه می‌شود. یا در مواردی مدیر مدرسه تدریس هم می‌کند. فرهادی گفت: این مسأله‌ای که اکنون با آن مواجه هستیم، امسال پیش آمد. در این یکی، دو سالی که پیک کمبود نیروی انسانی داشتیم طبیعتاً مشکلاتی هم به وجود آمد. چاره‌ای نداریم جز اینکه برای سال‌های آینده ناترازی‌مان را کم کنیم. به هر حال هر معلم یک کد معلمی دارد که طبق آن مشخص است چه درسی تدریس می‌کند و بازرسان ما در ادارات ارزیابی و عملکرد و بازرسی هر استان پیگیر این موضوع هستند، پس ناظر بر این موضوع ما می‌گوییم که کلاس خالی از معلم نداریم حتی اگر آن کلاس درس با معاون، مدیر یا معلم اضافه تدریس، چه شاغل و چه بازنشسته اداره شود.

معاون وزیر آموزش و پرورش افزود: در مواردی ممکن است کلاس درس خالی شود، مثلاً می‌دانیم که تعداد زیادی معلم خانم داریم که ممکن است در اواسط سال تحصیلی صاحب فرزند شوند و به مرخصی زایمان بروند و کلاس درس خالی شود. یا به هر حال ممکن است معلمی دچار مشکلاتی شود که مانع از حضور او برای مدت کوتاهی در مدرسه شود.

مشق تا شب!

نقش والدین حمایت است نه انجام تکالیف

ترجمه

آرزو کیهان
خبرنگار

درباره اینکه آیا والدین می‌توانند در انجام تکالیف فرزندانشان به آنها کمک کنند، نظریات متفاوتی وجود دارد، اما نقطه مشترک این نظریات، اهمیت کمک به فرزندان در ابتدای راه آموزش از سوی والدین با هدف ایجاد عادات خوب مطالعه در آنان است. نکته اینجاست که این کمک‌رسانی باید در حد ایفای نقش حمایتی و یادآوری اهمیت تکالیف مدرسه به دانش‌آموز باشد. به عقیده کارشناسان والدین تنها زمانی موظف به کمک‌رسانی برای انجام تکالیف هستند که فرزندشان در انجام تکالیف به مشکل جدی برخورده باشد.

گذاشتن پایه صحیح

کلید کمک واقعی به بچه‌ها در انجام تکالیف این است که بدانید چه زمانی باید دقیقاً وارد عمل شوید. مطمئن شوید که فرزندانتان می‌دانند که اگر مشکلی وجود دارد، در دسترس هستید، اما مهم است که مستقل عمل کنند و شما نقش حمایتی داشته باشید نه اینکه خودتان تکالیف را انجام دهید. تلاش و عزم فرزندتان را تشویق کنید نه فقط نمرات آنها را.

والدین باید رویکرد صحیحی برای کمک به فرزندان خود اتخاذ کنند

یک روان‌شناس بالینی از دانشگاه کمبریج انگلستان در این باره می‌گوید: وقتی نوبت به کمک به کودکان در انجام تکالیف مدرسه می‌رسد، هم والدین و هم معلمان درگیر هستند. وقتی والدین در حین انجام تکالیف به فرزندان خود کمک می‌کنند تأثیر مثبتی بر عملکرد تحصیلی آنها دارند. در چنین وضعیتی بچه‌ها ارتباط مثبت با والدین برقرار می‌کنند و حتی آنها را به عنوان یکی از همسالان خود می‌بینند به همین دلیل نمی‌توان مسئولیت والدین را در مورد آموزش فرزندانشان نادیده گرفت. در چنین شرایطی والدین می‌توانند ارتباط نزدیکتری با فرزندانشان برقرار کنند و تأثیر قابل توجهی بر رشد فرزندان خود بگذارند. از سوی دیگر کودکان هم احساس می‌کنند وقتی با مشکلی در تحصیل مواجه شوند و نیاز به کمک کوچکی در انجام تکالیف داشته باشند، می‌توانند به آسانی از والدین خود کمک بگیرند. بنابراین، ضروری است والدین برای کمک به فرزندان خود در زمینه تحصیلی، رویکرد صحیحی اتخاذ کنند.

اگر والدین بیش از حد سختگیر باشند و نخواهند به هیچ وجه به فرزندشان کمک کنند، فرزندان رفته رفته از درخواست کمک خودداری می‌کنند و به مرور زمان در ارتباط با والدین با مشکل مواجه می‌شوند پس لازم است والدین تعادل مناسبی بین کمک به فرزندان و انجام همه کارها پیدا کنند.

تکالیف وقتی مؤثر است که به اندازه باشد

در سال‌های اخیر، تکالیف درسی به یک موضوع بسیار داغ تبدیل شده است. بسیاری از والدین و مربیان نگرانی‌هایی درباره تکالیف درسی مطرح می‌کنند و می‌پرسند این تکالیف چقدر باید باشد و اصلاً تکالیف، چقدر در افزایش یادگیری دانش‌آموزان مؤثر است؟ نگرانی‌هایی وجود دارد که دانش‌آموزان ممکن است تکالیف زیادی دریافت کنند که بر کیفیت وقت گذراندن با خانواده و فرصت‌های فعالیت بدنی و بازی تأثیر منفی بگذارد.

تحقیقات نشان می‌دهد که تکالیف بر کسب نمرات بالاتر در آزمون‌های استاندارد تحصیلی دانش‌آموزان راهنمایی و دبیرستان مؤثر است، اما برای دانش‌آموزان دوره ابتدایی چنین نیست. یک مطالعه تجربی نشان داده است که داشتن کمی تکلیف برای دانش‌آموزان ابتدایی، سودمند است. جالب است که این تأثیر مثبت فقط زمانی رخ می‌دهد که به دانش‌آموزان مقدار متوسطی از تکالیف (به طور متوسط حدود ۲۰ دقیقه) داده شود.

هدف از انجام تکالیف، صرفاً بهبود مهارت‌های تحصیلی نیست. تحقیقات نشان می‌دهد که تکالیف دارای مزایای غیرآکادمیک مانند ایجاد مسئولیت، مهارت‌های مدیریت زمان و تداوم کار است. مشق شب، مشارکت والدین را در تحصیل فرزندانشان افزایش می‌دهد. با این حال، تکالیف بیش از حد، به واسطه کاهش فرصت‌های بازی، که برای رشد مهارت‌های زبانی، شناختی، انضباط و رفتارهای اجتماعی-عاطفی ضروری است، تأثیرات منفی بر مهارت‌های غیرآکادمیک دارد. از سوی دیگر تکالیف زیاد با فعالیت بدنی تداخل دارد و با افزایش خطر اضافه وزن همراه است. این تحقیق همچنین نشان می‌دهد که تکالیف درسی زمانی مفید است که حداقل بوده و میزانش کم باشد.

نتایج بررسی‌ها و تحقیقات نشان می‌دهد که تکالیف برای دانش‌آموزان دبیرستانی نباید بیش از ۱/۵ تا ۲/۵ ساعت در شبانه روز و برای دانش‌آموزان راهنمایی بیش از یک ساعت در شبانه روز باشد. تکالیف درسی برای دانش‌آموزان دبستانی باید حداقل باشد و با هدف ایجاد مهارت‌های کار مستقل انجام شود زیرا بیشتر از این، دیگر تأثیر مثبتی نخواهد داشت.

نقش والدین، نظارت کلی، راهنمایی و تشویق است

توصیه می‌شود والدین بر نظارت کلی، راهنمایی و تشویق، تمرکز کنند و به کودکان اجازه دهند تا خودشان پاسخ‌ها را یافته و تکالیف‌شان را تا حد امکان مستقل انجام دهند. به طور خاص، در حین انجام تکالیف حضور داشته باشند تا به آنها کمک کنند تا دستورالعمل‌ها را درک کنند، برای پاسخ دادن به سؤالات ساده در دسترس باشند، یا تلاش و کار سخت آنها را تحسین و تصدیق کنند. تحقیقات نشان می‌دهد که دادن استقلال بیشتر به کودکان در تکمیل تکالیف به مهارت‌های تحصیلی آنها کمک می‌کند. والدین فقط باید زمانی کمک کنند که فرزندشان بخواهد و هر زمان که ممکن است، کناره‌گیری کنند. مشارکت بیش از حد والدین، دخالت زیاد و کنترل‌کننده در انجام تکالیف با عملکرد تحصیلی بدتر همراه است. به فرزندان خود کمک کنید تا روالی برای انجام تکالیف ایجاد کنند و تکالیف خود را به طور مستقل انجام دهند؛ به این صورت که زمان و مکان منظمی برای تکالیف درسی داشته باشند که عاری از حواس‌پرتی باشد، برای انجام تکالیف چالش‌برانگیز، بیشتر تلاش کنند. والدین باید درخصوص تکالیف دشوار این نگاه را در فرزندشان ایجاد کنند که این تألیف فرصتی برای رشد است و اینکه او از پس مسائل دشوار برمی‌آید. این نگرش با موفقیت دانش‌آموزان مرتبط است.

والدین در طول انجام تکالیف باید خونسرد و مثبت‌اندیش باشند. مادرانی که در حین کمک به انجام تکالیف، احساسات مثبت خود را نشان می‌دهند، انگیزه کودکان را در انجام تکالیف افزایش می‌دهند. تلاش و کوشش فرزندتان را در حین تکالیف تحسین کنید. این نوع تمجید انگیزه را افزایش می‌دهد. علاوه بر این، تلاش بیشتر برای انجام تکالیف با رشد بیشتر وظیفه‌شناسی در کودکان مرتبط است. درباره هر مشکلی که فرزندتان در مورد تکالیف و اهداف یادگیری دارد، با کودک و معلم ارتباط برقرار کنید.

میزان

> مشارکت بیش از حد والدین، دخالت زیاد و کنترل‌کننده در انجام تکالیف با عملکرد تحصیلی بدتر همراه است. به فرزندان خود کمک کنید تا تکالیفشان را به طور مستقل انجام دهند

۲/۵
ساعت

نتایج بررسی‌ها و تحقیقات نشان می‌دهد که تکالیف برای دانش‌آموزان دبیرستانی نباید بیش از ۱/۵ تا ۲/۵ ساعت در شبانه روز و برای دانش‌آموزان راهنمایی بیش از یک ساعت در شبانه روز باشد

معاون کارآفرینی و اشتغال مرکز توانمندسازی سازمان بهزیستی اعلام کرد

اعطای تسهیلات بانکی به کارفرمایان مددجویان بهزیستی

معاون کارآفرینی و اشتغال مرکز توانمندسازی سازمان بهزیستی کشور گفت: کارفرمایانی که مددجویان بهزیستی را استخدام می‌کنند، بنا به درخواست خود می‌توانند از تسهیلات بانکی استفاده کنند.
به گزارش ایرنا، محسن ایروانی افزود: این کارفرمایان اگر بخواهند از تسهیلات ۴ درصد استفاده کنند به ازای هر نفر ۱۵۰ میلیون تومان و در ۲۸ رسته شغلی مشخص، به ازای به‌کارگیری هر فرد معلول ۳۰۰ میلیون تومان دریافت می‌کنند. این ۲۸ رسته شغلی را بانک مرکزی تأیید کرده که در رسته‌های شغلی مانند پوشاک و بسته‌بندی خرماست که برای راه‌اندازی آن به پول بیشتری نیاز است.
وی تأکید کرد: بنابراین کارفرمایان می‌توانند در رسته‌های مورد تأیید بانک مرکزی ۳۰۰ میلیون تومان و در بقیه رسته‌ها ۱۵۰ میلیون تومان به ازای هر فرد، تسهیلات ۴درصد و هفت ساله دریافت کنند.
معاون کارآفرینی و اشتغال مرکز توانمندسازی سازمان بهزیستی کشور گفت: تسهیلات دیگری نیز برای کارفرمایان وجود دارد که با نرخ سود بالاتر است اما سرانه‌اش بیشتر می‌شود؛ به طورمثال کارفرما می‌تواند از ۵۰۰ میلیون تومان تا ۹۰۰ میلیون تومان به ازای استخدام هر فرد تحت پوشش بهزیستی، تسهیلات دریافت کند.

هشدار بنیاد ملی نخبگان درباره سوءاستفاده برخی افراد از طرح جذب نخبگان

هیچ دفترچه‌ای از سوی بنیاد نخبگان منتشر نشده است

بنیاد ملی نخبگان با انتشار اطلاعیه‌ای نسبت به سوءاستفاده برخی افراد از طرح جذب نخبگان در دستگاه‌های اجرایی هشدار داد و اعلام کرد: این بنیاد به عنوان مرجع رسمی انتشار فراخوان جذب نیروی انسانی نخبه و مستعد برتر در وزارتخانه‌ها و سازمان‌های دولتی، تاکنون هیچ دفترچه‌ای منتشر نکرده است.
به گزارش ایرنا، این بنیاد در پی سوءاستفاده افراد سودجو از طرح جذب نخبگان در دستگاه‌های اجرایی و انتشار فراخوان‌های جعلی اطلاعیه‌ای منتشر کرد. در بخشی از این اطلاعیه آمده است: در پی انتشار اخبار نادرست درباره آغاز فراخوان جذب نخبگان و انتشار دفترچه آزمون و فروش نمونه سؤال‌ها، ضمن تکذیب این خبر به استحضار می‌رساند که بنیاد ملی نخبگان به عنوان مرجع رسمی انتشار فراخوان جذب نیروی انسانی نخبه و مستعدبرتر در دستگاه‌های اجرایی کشور، تاکنون هیچ دفترچه‌ای در این خصوص منتشر نکرده است. این بنیاد در اطلاعیه خود تأکید کرد: فرایند جذب نخبگان در دستگاه‌های اجرایی مشمول آزمون کتبی نیست و تابع ضوابط مصوب هیأت وزیران و ابلاغیه سازمان اداری و استخدامی کشور است.
بنیاد ملی نخبگان در این اطلاعیه یادآور شد: زمان سومین فراخوان جذب متعاقباً اعلام می‌شود و دفترچه‌های اختصاصی هر دستگاه نیز بزودی در اختیار متقاضیان قرار می‌گیرد.

شهری

رئیس شورای اسلامی شهر تهران اعلام کرد

آماده‌سازی زیرساخت‌ها برای واردات ۲۰۰ هزار دستگاه موتورسیکلت برقی

رئیس شورای اسلامی شهر تهران در جلسه روز گذشته شورای شهر تهران گفت: در تهران سوخت مازوت برای نیروگاه‌ها استفاده نمی‌شود و گفته شده موارد موجود پلمب شده است. در استان البرز هم اعلام شده که در نیروگاه‌ها از سال قبل تاکنون مازوت سوزانده نشده است. آلودگی دیگر نیروگاه‌ها همچون شازند هم به تهران نمی رسد.
به گزارش ایرنا، مهدی چمران اظهار کرد: ۷۰ تا ۸۰ درصد از آلایندگی در تهران به‌خاطر منابع متحرک از جمله خودروهاست که سهم موتورسیکلت‌ها در این شرایط آلایندگی ۲۰ درصد است.
چمران درمورد برقی‌سازی حمل و نقل عمومی گفت: قراردادی بین شهرداری و وزارت صمت برای واردات ۲۰۰ هزار دستگاه موتورسیکلت برقی امضا شده و زیرساخت‌ها توسط وزارت صمت درحال ایجاد است تا مورد بهره‌برداری عمومی قرار بگیرد.
وی یادآور شد: وزارت صمت باید کارخانجات داخلی را هم وارد تولید موتورسیکلت برقی کند؛ چراکه وقتی تولید عمده صورت بگیرد، قیمت‌ها نیز کاهشی خواهد شد ضمن اینکه باید باتری‌ها با قیمت به صرفه تولید شود.
چمران با بیان اینکه راه‌اندازی کارخانه بازیافت نخاله‌های ساختمانی اقدامی بسیار مطلوب است، اما هنوز طرح جامع پسماند به‌طور کامل در شهر اجرا نشده است، ابراز امیدواری کرد که شاهد مناظر نازیبا در شهر به واسطه جمع‌آوری پسماندها نباشیم.
وی تأکید کرد: طرح‌هایی همچون نُوماند از سال ۱۳۸۲ دنبال شده است و امیدواریم روند اجرای آن تداوم یابد و به نتیجه برسد.

شهرداری تهران ملزم به ارتقای ایمنی معابر و عرصه‌های عمومی شهر شد

دویست و ششمین جلسه علنی شورا، به بررسی طرح «الزام شهرداری تهران به ارتقای ایمنی معابر و عرصه‌های عمومی شهر تهران» اختصاص داشت که این طرح در نهایت با رأی مثبت اکثریت اعضا به تصویب رسید.
رئیس کمیته ایمنی شورای اسلامی شهر تهران با تشریح جزئیات این طرح، گفت: شهرداری تهران موظف است برای تأمین حقوق عامه شهروندی، نظم عمومی در تردد، ایمنی معابر شهر در عرصه‌های عمومی با همکاری دستگاه‌های مسئول نسبت به ارائه برنامه و همچنین تهیه دستورالعمل‌های مربوطه اقدام کند.
مهدی بابایی با بیان اینکه دستورالعمل‌ها باید براساس مقررات ملی ساختمان صورت بگیرد، افزود: دستورالعمل‌های ایمنی و نظارتی حفاری انشعابات و مسیرهای عملیات اجرایی سازمان‌های خدمات‌رسان که منجربه انسداد معابر و محدودسازی شبکه معابر و راه‌های عمومی و اخلال در تردد شهروندان می‌شود، باید توسط شهرداری به‌روزرسانی شود.
این عضو شورای شهر تهران اظهار کرد: در راستای نظام‌مند شدن فرایندها و هماهنگی واحدهای مرتبط شهرداری تهران، سازمان‌ها و سایر دستگاه‌های اجرایی و نظارتی ذیربط، شهرداری تهران مکلف است با استفاده از ظرفیت سامانه‌های هوشمند موجود در شهرداری با سازمان‌های مرتبط «طرح ارتقای ایمنی معابر، عرصه‌های عمومی و شبکه راه‌ها» را اجرا کند و درصورت نبود سامانه هوشمند در راستای اجرای طرح، شهرداری موظف است در ۶ ماه پس از ابلاغ مصوبه برای ایجاد و راه‌اندازی سامانه هوشمند اقدام کند.

معاون پیشگیری از وقوع جرم قوه قضائیه:

اسناد عادی زمینه وقوع بسیاری از جرائم را فراهم می کند

دیدار مردمی جمعی از مسئولان قضایی در امامزاده صالح(ع) تهران به مناسبت سالگرد شهادت حاج قاسم سلیمانی برگزار شد

گزارش خبری

سمیه افشین‌فر
خبرنگار

معاون اجتماعی و پیشگیری از وقوع جرم قوه قضائیه و جمعی از مسئولان قضایی، در دیدار مردمی در امامزاده صالح(ع) تهران، به سؤالات و مشکلات تعدادی از نمازگزاران و مراجعان پاسخ دادند.
به گزارش «ایران»، در این دیدار مردمی، علاوه بر اصغر جهانگیر، معاون اجتماعی و پیشگیری از وقوع جرم قوه قضائیه، مدیرکل پیشگیری از وقوع جرم قوه قضائیه، مدیرکل مشارکت‌های مردمی و سرمایه‌های اجتماعی قوه قضائیه، معاون دادستان عمومی و انقلاب تهران و رئیس مجتمع قضایی عدالت و جمعی از مدیران ارشد قوه قضائیه به دستور رئیس قوه قضائیه حضور داشتند.
پیش از این، رئیس قوه قضائیه در جلسه شورای عالی قوه قضائیه ۱۱ دی‌ماه با اشاره به اینکه سال گذشته به موجب اجرای پویش «بخشش به احترام حاج قاسم سلیمانی» حدود ۳هزار زندانی آزاد شدند و ۱۶ محکوم از قصاص رهایی یافتند، به همه مقامات و مسئولان قضایی، بویژه رؤسای دادگستری‌های مراکز استان‌ها دستور داد تا همزمان با چهارمین سالگرد شهادت سپهبد حاج قاسم سلیمانی، دیداری عمومی با مردم و مراجعان به دادگستری‌ها و مراکز قضایی برگزار کنند و در جریان دیدار، در چهارچوب موازین و مقدورات قانونی، به رفع مسائل قضایی و حقوقی مردم همت گمارند.
اصغر جهانگیر، معاون اجتماعی و پیشگیری از وقوع جرم قوه قضائیه، در حاشیه این دیدار مردمی در جمع خبرنگاران اظهار داشت: برگزاری ملاقات‌های مردمی و توسعه ارتباطات با مردم برای رسیدگی به مشکلات حقوقی و قضایی آنها همواره مورد تأکید رئیس قوه قضائیه است و با توجه به اینکه سال گذشته در سالگرد شهادت سپهبد حاج قاسم سلیمانی اقدامات بسیار خوبی برای حل مشکلات مردم در دستگاه قضایی صورت گرفت، امسال هم به همه مسئولان قضایی در استان‌ها و در ستاد دستور داده شد که مشکلات مردم را در این ایام به طور ویژه دنبال کنند.
وی افزود: تلاش دستگاه قضایی بر این است که این ارتباطات جنبه تشریفاتی نداشته باشد و اثربخش باشد.

میزان

بیشتر مشکلات مردم در زمینه اسناد عادی است

معاون قوه قضائیه گفت: موضوعاتی که در ملاقات‌های مردمی مطرح می‌شود، تا حصول نتیجه پیگیری می‌شود و نتیجه این اقدامات بلافاصله به مردم منعکس خواهد شد. در همین راستا امروز توفیق پیدا کردیم در حرم مطهر امامزاده صالح(ع) حضور پیدا کنیم و با تعدادی از شهروندان ملاقات چهره به چهره داشته باشیم.
جهانگیر درباره موضوعات محوری در این دیدار مردمی گفت: اهم موضوعات به دو بخش تقسیم می‌شد؛ موضوعات حقوقی که مربوط به اسناد عادی است که زمینه وقوع بسیاری از کلاهبرداری‌ها و جرائم را فراهم می‌کند. امروز هم تعدادی از مراجعات مربوط به مسائل و مشکلات مردم در حوزه اسناد عادی بود و برخی از مراجعان کسانی بودند که با اسناد عادی نسبت به خرید یا فروش ملک اقدام کرده بودند و بعداً راجع به همان ملک ادعای جعل مطرح شده و مشکلاتی را برای این شهروندان ایجاد کرده بود.
معاون اجتماعی و پیشگیری از وقوع جرم قوه قضائیه به شهروندان توصیه کرد که برای انجام معاملات خرید و فروش، حتماً از اسناد رسمی استفاده کنند زیرا انجام معاملات با استفاده از اسناد عادی زمینه بروز این‌گونه مشکلات را فراهم می‌کند.
وی تأکید کرد: همه مردم باید کمک کنند تا اعتبار اسناد رسمی افزایش یابد و چاره‌ای نداریم جز اینکه به اسناد عادی بی‌جهت اعتبار بخشی نکنیم و تا زمانی که این اتفاق نیفتد با این مشکلات ریز و درشت مواجه خواهیم بود.

مردم قبل از سرمایه‌گذاری تحقیق کنند، برخی از تبلیغات کذب است

جهانگیر افزود: مشکلات گروهی دیگر از شهروندان به پرونده‌های کثیرالشاکی مربوط می‌شد بویژه در حوزه‌های اقتصادی و سرمایه‌گذاری که در برخی موارد فروشنده به تعهدات خود عمل نکرده و مردم به حقوق خود نرسیده‌اند.
معاون اجتماعی و پیشگیری از وقوع جرم قوه قضائیه به شهروندان توصیه کرد، در حوزه‌هایی که می‌خواهند سرمایه‌گذاری کنند حتماً باید تحقیقات لازم را قبل از سرمایه‌گذاری انجام دهند و فریب تبلیغات کذب شرکت‌ها و مؤسسات مختلف را نخورند. زیرا این تبلیغات در بسیاری از موارد یک مانور متقلبانه برای جذب سرمایه‌گذار است.
وی خاطرنشان کرد: همچنین شهروندان قبل از سرمایه‌گذاری در هر طرح یا شرکتی با یک حقوقدان و کارشناس حقوقی مشورت کنند تا در دام کلاهبرداران گرفتار نشوند و سرمایه یک عمر خود را به باد ندهند. البته این بدان معنا نیست که دستگاه قضایی و مجموعه‌های نظارتی به وظیفه خود عمل نکنند و در صورتی که هر مالباخته‌ای شکایتی را از شخص حقیقی یا حقوقی مطرح کند، دستگاه قضا موظف است برای استیفای حقوق مالباختگان تلاش کند که گاهی این مهم نیازمند طی مراحل و تشریفات قانونی خاص است و ممکن است این فرایند زمانبر باشد.

> برخی از مراجعان کسانی بودند که با اسناد عادی ملک خرید و فروش کرده بودند و بعداً راجع به همان ملک ادعای جعل مطرح شده بود. مردم باید برای انجام معاملات خرید و فروش حتماً از اسناد رسمی استفاده کنند. همه باید کمک کنند تا اعتبار اسناد رسمی افزایش یابد. تا زمانی که این اتفاق نیفتد با این مشکلات مواجه خواهیم بود

سخنگوی سازمان غذا و دارو خبر داد

ابلاغ آیین‌نامه فروش اینترنتی دارو تا پایان سال

گزارش خبری

محدثه جعفری/ سخنگوی سازمان غذا و دارو با اشاره به اینکه این سازمان تنها ناظر زنجیره تأمین دارو است، اعلام کرد: تلاش می‌کنیم با جلب نظر دستگاه‌های مختلف در حوزه فناوری و اطلاعات، فروش دارو در بستر فضای مجازی را اوایل سال آینده عملیاتی کنیم. به گزارش خبرنگار «ایران» دکتر سجاد اسماعیلی، در نشست هم‌اندیشی با رسانه‌ها، درباره آخرین وضعیت آیین‌نامه فروش و عرضه دارو به صورت اینترنتی گفت: آیین‌نامه مربوطه تدوین شده و نظرات دستگاه‌های تخصصی همچون وزارت ارتباطات، کارگروه اقتصاد دیجیتال و... گرفته شده است.
وی افزود: سازمان غذا و دارو تنها ناظر زنجیره تأمین دارو است، بر همین اساس ملاک عملکرد بر اساس تولیت سازمان غذا و دارو خواهد بود. به همین منظور نظرات تخصصی که در خصوص نحوه فروش و عرضه دارو در بستر فضای مجازی دریافت کردیم با دغدغه‌های این سازمان هم‌راستا خواهد شد تا به اجرای بهتر این آیین‌نامه کمک کند.
اسماعیلی با بیان آینکه آیین‌نامه تدوین شده برای فروش دارو به صورت اینترنتی تا پایان سال ابلاغ خواهد شد، عنوان کرد: تلاش می‌کنیم با جلب نظر دستگاه‌های مختلف در حوزه فناوری و اطلاعات، فروش دارو در بستر فضای مجازی را ابتدای ۱۴۰۳ عملیاتی کنیم. وی با اشاره به اینکه ورود پلتفرم‌ها عمدتاً در حوزه حمل دارو خواهد بود، گفت: مسئولیت داده‌ها و اطلاعات با وزارت بهداشت، درمان و آموزش پزشکی است.
اسماعیلی درباره اجرای طرح دارویار و معوقات داروخانه‌ها گفت: مشکل داروخانه‌ها زمانی مرتفع می‌شود که پرداختی‌ها به صورت آنلاین انجام شود و سهم دارویار به صورت شبانه‌روزی یا هفتگی، در حساب داروخانه‌ها شارژ شود. با این کار سرمایه در گردش داروخانه‌ها افزایش پیدا خواهد کرد.
سخنگوی سازمان غذا و دارو درخصوص تدوین دستورالعملی برای پرداخت بموقع به داروخانه‌ها گفت: سازمان غذا و دارو دغدغه پرداختی به داروخانه‌ها را دارد و بجد پیگیری لازم از نهادهای مختلف صورت می‌گیرد. امیدواریم بزودی دستورالعمل مشخصی برای این پرداختی‌ها تدوین شود تا سال آینده بتوانیم زنجیره پرداختی برای داروخانه‌ها را به صورت برخط انجام دهیم تا دچار مشکل نشوند.

حضور ۱۵۰ شرکت در دومین رویداد سلامت‌بنیان

در این نشست، جعفر نیکزاد، مشاور رئیس سازمان غذا و دارو در امور فعالیت‌های دانش‌بنیان سلامت‌محور، در خصوص دومین رویداد سلامت‌بنیان و نحوه ارزیابی شرکت‌ها گفت: با توجه به قوانین موجود، متولی ارزیابی و تشخیص صلاحیت شرکت‌ها از جنبه‌های دانش‌بنیان، معاونت توسعه شرکت‌های دانش‌بنیان معاونت علمی، فناوری و اقتصاد دانش‌بنیان ریاست جمهوری است. شرکت‌هایی که این مسیر را طی کرده و دانش‌بنیان خود را اخذ کرده باشند، با ارائه معرفی‌نامه از این نهاد، از مزایا و تسهیلاتی که در ضوابط حمایت از شرکت‌های دانش‌بنیان و هسته‌های فناور واحد هر اداره‌کل سازمان غذا و دارو مقرر شده، بهره‌مند می‌شوند.
وی افزود: در حال حاضر و بر اساس اطلاعات موجود که از سوی معاونت علمی، فناوری و اقتصاد دانش‌بنیان ریاست جمهوری منتشر شده است، حدود ۴۰۰ شرکت دانش‌بنیان در زمینه تجهیزات پزشکی، ۵۶۰ شرکت در زمینه دارو و فرآورده‌های پیشرفته تشخیص و درمان و حدود ۵۰ شرکت دانش‌بنیان حوزه غذایی مرتبط با سازمان غذا و دارو موفق به اخذ تأییدیه دانش‌بنیان شده‌اند. نیکزاد گفت: امسال در دومین دوره نمایشگاه سلامت‌بنیان، ۱۵۰ شرکت دانش‌بنیان در حوزه‌های غذا، دارو، تجهیزات پزشکی و دستگاه‌ها و تجهیزات پیشرفته آزمایشگاهی و داروسازی شرکت خواهند کرد.

> ورود پلتفرم‌ها عمدتاً در حوزه حمل دارو خواهد بود و مسئولیت داده‌ها و اطلاعات با وزارت بهداشت، درمان و آموزش پزشکی است

تازه‌ها

رئیس سازمان ثبت احوال کشور از راه‌اندازی مرکز رصد جمعیت خبر داد

ارائه اطلاعات جمعیتی توسط ثبت احوال به دستگاه‌های اجرایی

مهسا قوی قلب / اتاق وضعیت جمعیت کشور به همراه طرح‌های فناوری اطلاعات سازمان ثبت احوال، دیروز با حضور دکتر احمد وحیدی، وزیر کشور، مورد بهره‌برداری قرار گرفت.
به گزارش «ایران» دکترهاشم کارگر، معاون وزیر و رئیس سازمان ثبت احوال کشور، در حاشیه این مراسم، با اشاره به اینکه راه‌اندازی اتاق وضعیت جمعیت در راستای قانون جوانی جمعیت صورت گرفته است، توضیح داد: اطلاعات جامع جمعیتی توسط ثبت احوال به دستگاه‌های اجرایی ارائه می‌شود. درواقع، در این اتاق، آخرین وضعیت جمعیتی کشور نمایش داده شده است که براساس آن می‌توان به طور لحظه‌ای آمار تحولات جمعیتی را ارائه کرد. این داشبورد، حاوی اطلاعات و آمار ولادت، فوت، طلاق و ازدواج است. با این داشبورد می‌توان از طریق تفکیک سنی و جنسی به اطلاعات مورد نیاز دست یافت؛ یعنی هر موضوعی که به جمعیت و تعداد افراد مربوط می‌شود از دل این داشبورد به دست خواهد آمد.
وی از مصورسازی تحولات جمعیتی و تحلیل داده، با استفاده از آخرین روش‌های انتشار اطلاعات خبر داد.
کارگر گفت: به منظور رصد تحولات جمعیتی کشور، سازمان ثبت احوال به راه‌اندازی مرکز رصد جمعیت کشور اقدام کرده است که در این راستا اتاق وضعیت جمعیت کشور با رویکرد ارائه آمار لحظه‌ای از تحولات جمعیتی در ذیل این مرکز ایجاد شده است. این اقدام براساس بند ۱۴ سیاست‌های کلی جمعیت ابلاغی رهبر معظم انقلاب، رصد مستمر سیاست‌های جمعیتی در ابعاد کمی و کیفی با ایجاد سازکار مناسب، تدوین شاخص‌های بومی توسعه انسانی، انجام پژوهش‌های جمعیتی، جمع‌آوری و تهیه آمار انسانی سراسر کشور و انتشار آن و رصد مستمر تحولات جمعیتی میزان موالید و نرخ کلی باروری در کشور صورت گرفته است.
وی افزود: مرکز رصد جمعیت کشور در ساماندهی رصد و نظارت بر مدیریت جمعیت و برای هم‌افزایی دستگاه‌ها و اثربخشی فعالیت‌ها در حوزه جمعیت، حائز اهمیت است، البته در این مرکز سعی می‌شود از آخرین روش‌های تحلیل و انتشار اطلاعات جامع استفاده شود تا سیاستگذاران و برنامه‌ریزان حوزه جمعیتی بتوانند از اطلاعات آن بهره‌مند شوند.

جزئیات برگزاری جشنواره نوجوان سالم اعلام شد

جشنواره‌ای برای نمایش خلاقیت‌های دانش‌آموزی و ابتکارات مدرسه‌ای

مدیرکل فرهنگی و پیشگیری ستاد مبارزه با مواد مخدر از برگزاری سیزدهمین جشنواره نوجوان سالم و یاریگران زندگی با موضوعات ترویج شیوه‌های زندگی سالم و پیشگیری از رفتارهای پرخطر در سراسر کشور خبر داد.
به گزارش ایسنا، محمدهادی عسکری در این زمینه گفت: این جشنواره در سه بخش «خلاقیت‌های دانش‌آموزی در سه دوره ابتدایی، متوسطه اول و دوم»، «ابتکارات مدرسه‌ای ویژه فرهنگیان» و «ابتکارات جامعه‌محور ویژه مدارس دارای کانون‌های یاریگران زندگی» برگزار می‌شود.
وی با اشاره به بخش نخست این جشنواره افزود: دانش‌آموزان در دوره ابتدایی در رشته‌های شعر، داستان کوتاه و نقاشی و در دوره متوسطه اول و دوم در رشته‌های نقاشی، عکس با هوش مصنوعی، فیلم، موشن گرافیک، خلق کاراکتر، طراحی بازی فکری موبایل، پویانمایی، نشریه دیجیتال، روایتگری، ایده پردازی،

شعر و داستان کوتاه می‌توانند آثار خود را ارسال کنند.
مدیرکل فرهنگی و پیشگیری ستاد مبارزه با مواد مخدر بیان کرد: الگوها و فنون آموزش و تدریس پیشگیری از آسیب‌های اجتماعی در کلاس درس، محصولات فرهنگی، منابع کمک آموزشی و فرهنگی پیشگیری از آسیب‌های اجتماعی، برنامه عمل سالانه و اقدام پروژه‌ای از جمله برنامه‌های ویژه فرهنگیان در بخش دوم جشنواره با نام ابتکارات مدرسه‌ای است. همچنین تشکیل گروه همیاری اجتماعی و حفظ و پایدارسازی آن، ایده پردازی، طراحی و تدوین نیمرخ محلی، حمایت‌جویی و اجرا و طراحی پروژه‌های کوچک و مستندسازی و تدوین درس آموخته‌ها از جمله برنامه‌های ویژه مدارس دارای کانون یاریگران زندگی در بخش ابتکارات جامعه‌محور است.
عسکری گفت: این جشنواره با کمک ستاد مبارزه با موادمخدر، وزارت آموزش و پرورش و کانون یاریگران زندگی برگزار می‌شود و علاقه‌مندان جهت ثبت نام می‌توانند به سامانه my. medu. ir بخش نورینو مراجعه کنند.
وی بیان کرد: از برترین‌ها در سه سطح منطقه‌ای، استانی و کشوری، تقدیر خواهد شد و نظارت بر این جشنواره از طریق اداره کل امور تربیتی، مشاوره و مراقبت در برابر آسیب‌های اجتماعی و شوراهای هماهنگی مبارزه با موادمخدر استان‌های سراسر کشور، با تأیید اداره کل فرهنگی و پیشگیری ستاد انجام می‌شود.
مدیرکل فرهنگی و پیشگیری ستاد ادامه داد: جمع‌آوری آثار در سطح منطقه از ۱۵ دی تا ۱۵ بهمن و در بخش استانی از ۱۵ بهمن تا ۱۵ اسفند خواهد بود و اختتامیه استانی این جشنواره، اسفند و فروردین برگزار می‌شود. در نهایت، آثار جشنواره از اول تا پایان اردیبهشت سال آینده به دبیرخانه کشوری ارسال می‌شود.

ایران در ایران

صف یک کیلومتری برای اهدای خون در کرمان

کرمان- مدیرکل انتقال خون استان کرمان گفت: طی سه روز نخست حادثه تروریستی در کرمان بالغ بر ۲هزار و ۱۷۰ نفر برای اهدای خون مراجعه کرده‌اند که یک‌هزار و ۶۴۱ نفر آنها موفق به اهدای خون شده‌اند.

ایرج شکوهی با اشاره به اینکه بلافاصله مصدومان این حادثه به بیمارستان‌های کرمان انتقال یافته و بستری شدند، ادامه داد: برای جلوگیری از اتلاف وقت همکاران متخصص ما از گروه خونی دهنده عمومی Oمنفی برای مصدومان استفاده کردند.

مدیرکل انتقال خون استان کرمان گفت «ما ذخیره خونی قابل‌قبولی در استان کرمان قبل از حادثه داشتیم اما به‌لحاظ اینکه فقط از ذخیره خونی Oمنفی در ساعات اول استفاده شد، پیش‌بینی ما این بود که با کمبود گروه خونی مواجه شویم، وی اضافه کرد: به همین دلیل در فراخوانی از مردم عزیز برای اهدای خون درخواست کردیم.

وی با ابراز اینکه به تهران هم این کمبود خون را اعلام کردیم، گفت: تمامی ادارات انتقال خون کشور با من تماس داشتند و برای ارسال خون اعلام آمادگی کردند اما خون از تهران، اصفهان، یزد، خراسان جنوبی و فارس به‌دلیل نزدیکی ارسال شد.

شکوهی با تأکید بر اینکه در ابتدا با توجه به ذخیره خونی Oمنفی خوبی که داشتیم، حادثه به‌خوبی مدیریت شد، افزود: بعد از اعلام کمبود خون از سوی ما شاهد صف یک‌کیلومتری اهداکنندگان مقابل انتقال خون بودیم که جای تقدیر دارد.

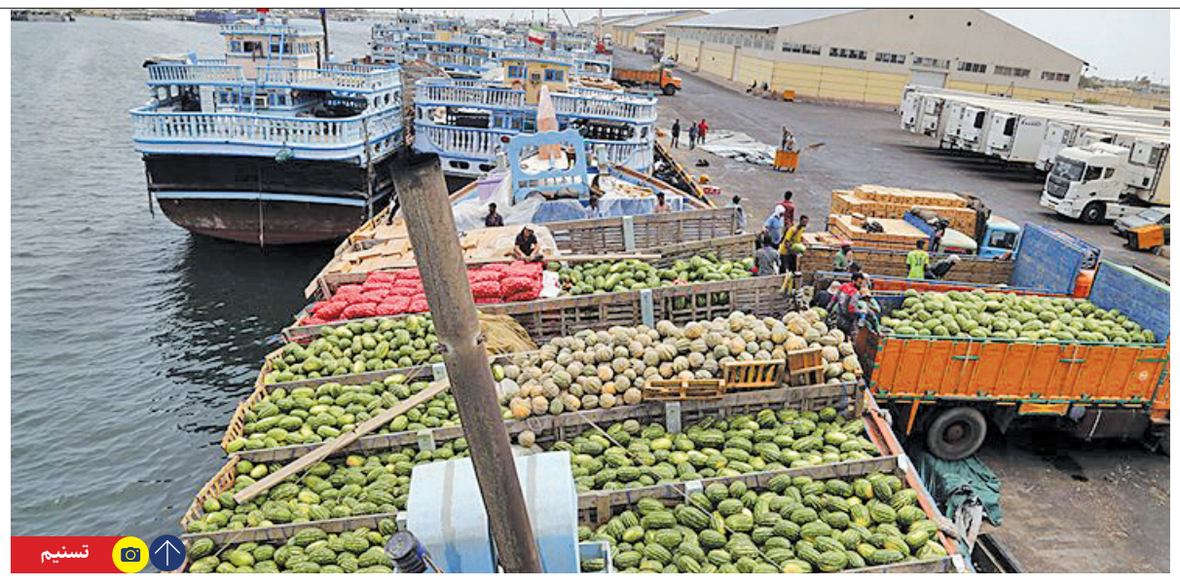

تسنیم

در ۹ ماهه سال جاری، ۷۵ هزار و ۵۳۲ تن محصول کشاورزی به ارزش ۶۳ هزار و ۱۸۴ دلار صادر شد

رونق صادرات کشاورزی از هرمزگان

برداشت خارج از فصل، مزیت اصلی صادرات محصولات کشاورزی است

گزارش

بیتا میرعظیمی
خبرنگار

استان هرمزگان یکی از مهم‌ترین و راهبردی‌ترین مناطق اقتصادی کشور محسوب شده و به دلیل موقعیت جغرافیایی خاص و بهره‌گیری از ظرفیت‌های بالا در حوزه کشاورزی اعم از باغی و صیفی‌جات، نقش مهمی در صادرات و واردات انواع محصولات ایفا می‌کند. استانی که با وجود شرایط اقلیمی و آب و هوایی خاص، همه ساله انواع محصولات کشاورزی و باغی خارج از فصل را تولید کرده و با داشتن ظرفیت دروازه‌های صادراتی، نقش راهبردی و مؤثری را در رونق تولید و اقتصادی کشور ایفا می‌کند. در استان هرمزگان تغییرات فصلی برخلاف دیگر استان‌های کشور، تأثیر چندانی بر فعالیت زراعی کشاورزان نداشته و در هر زمان و فصلی، انواع محصولات را کشت کرده و همزمان با تأمین نیاز بازار، بخش زیادی از آن را به کشورهای دیگر صادر می‌کنند.

«علی جامعی» مدیر توسعه بازرگانی سازمان جهاد کشاورزی استان هرمزگان، به «ایران» می‌گوید: «استان هرمزگان به عنوان یکی از راهبردی‌ترین مناطق اقتصادی، دارای پتانسیل و ظرفیت‌های ارزشمندی در حوزه کشاورزی، تولید و صادرات محصولات کشاورزی اعم از گوجه فرنگی، فلفل دلمه، کدو، لیمو، بادمجان، خرما، هندوانه، پیاز، سیر، سیب زمینی و... است. به گونه‌ای که در ۹ ماهه سال جاری، ۷۵ هزار و ۵۳۲ تن محصولات کشاورزی به ارزش دلاری ۶۳ هزار و ۱۸۴ دلار به کشورهای عراق، سوریه، کشورهای حوزه خلیج فارس، افغانستان، پاکستان، روسیه، اتحادیه اوراسیا، قزاقستان و شرق آسیا (هنگ کنگ، ویتنام، هند و سریلانکا) و... صادر شده است».

تولید محصولات خارج از فصل

وی می‌افزاید: «استان هرمزگان به واسطه قرارگیری در آبراه بین‌المللی خلیج فارس، تنگه هرمز و عمان و همچنین وجود ۳۲ بندر کوچک در منطقه، ظرفیت ویژه‌ای در حوزه تولید و صادرات محصولات کشاورزی داشته و به گلوگاهی برای صادرات انواع محصولات کشاورزی از استان‌های دیگر تبدیل شده است. همزمان، موقعیت جغرافیایی استان هرمزگان نیز پا به میدان گذاشته و نقش برجسته و ویژه‌ای را به تولید محصولات باغی بویژه گرمسیری و استوایی اعطا کرده است. به گونه‌ای که این موقعیت، استان هرمزگان را به یکی از برترین و مهم‌ترین استان‌ها در تولید محصولات کشاورزی خارج از فصل مانند هندوانه، پیاز، خرما، گوجه فرنگی، بادمجان و... تبدیل کرده است. محصولاتی که علاوه بر تأمین نیاز داخلی کشور، به ارزآوری قابل توجه در زمینه صادرات و حذف خروج ارز با واردات محصولات کشاورزی، کمک شایانی کرده است».

طبق گفته این مقام مسئول، «استان هرمزگان به دلیل شرایط خاص آب و هوایی و اقلیمی در تولید برخی از محصولات کشاورزی نقش مهمی داشته و رتبه برتر تولید محصولات خارج از فصل کشور را به خود اختصاص داده است. آنگونه که «علی جامعی» می‌گوید: «در حال حاضر، ۱۵۰ هزار سطح زیرکشت محصولات زراعی و باغی در استان وجود دارد که پیش‌بینی می‌شود در سال‌جاری ۳ میلیون و ۲۰۰ هزار تن محصولات کشاورزی از آن برداشت شود. نهاده‌های دام و طیور (ذرت، جو، کنجاله و سویا) نیز به گونه‌ای در استان تأمین شده تا به تولید پایداری در بحث دامداری برسد. در همین راستا، از ابتدای سال تاکنون ۸۴ هزار تن نهاده‌های دامی به حوزه تولید مواد پروتئینی (مرغ و گوشت) استان، تزریق شده است. نهاده‌ها از طریق دو شرکت پشتیبانی دام و شرکت غلات، در اختیار مرغداران و دامداران قرار گرفته تا گوشت موردنیاز را تولید کرده و در اختیار شهروندان قرار دهند».

> استان هرمزگان به واسطه قرارگیری در آبراه بین المللی خلیج فارس، تنگه هرمز و عمان و همچنین وجود ۳۲ بندر کوچک درمنطقه، ظرفیت ویژه‌ای در حوزه تولید و صادرات محصولات کشاورزی داشته و به گلوگاهی برای صادرات انواع محصولات کشاورزی از استان‌های دیگر تبدیل شده است

محدودیت‌های صادراتی

وی به بخشی از مشکلات اساسی در حوزه تولید و صادرات محصولات کشاورزی استان نیز اشاره کرده و می‌گوید: «نوسانات نرخ ارز، تجار و صادرکنندگان را متضرر کرده و به آنها آسیب زیادی می‌زند. عدم تخصیص اعتبارات کم بهره در بخش کشاورزی نیز یکی دیگر از مشکلات پراهمیت در حوزه صادرات محصولات استان تلقی شده و رفع آن نیازمند اتخاذ تدابیری ویژه است.» مدیر توسعه بازرگانی سازمان جهاد کشاورزی استان هرمزگان، به محدودیت در تأمین کانتینرهای یخچال‌دار جهت حمل محصول نیز اشاره کرده و می‌گوید: «کانتینرهای یخچال‌دار، اغلب به جای هفته‌ای ۴ بار، هفته‌ای ۲ بار از اسکله حرکت می‌کنند. این در حالی است که صادرات محصولات از بندر شهید رجایی به باهنر، نیازمند وجود کشتی به اندازه کافی و کانتینرهای یخچال‌دار است تا محصولات صادراتی را به سهولت جابه‌جا کرده و میزان معطلی تجار را به حداقل برساند. اما وجود محدودیت‌ها، علاوه بر تحمیل مشکلات متعدد به تجار و صادرکنندگان، آمار و میزان صادرات را نیز پایین خواهد آورد».

اعزام تجار به نمایشگاه‌های بین المللی

وی بالا بردن تعرفه واردات به جهت تأمین و پوشش نیاز داخلی را مؤثر دانسته و اضافه می‌کند: «عدم تخصیص اعتبارات ملی و استانی برای اعزام تجار و شرکت‌های بخش کشاورزی به نمایشگاه‌های بین‌المللی برای بازاریابی و... نیز یکی دیگر از محدودیت‌های مهم صادراتی در حوزه محصولات کشاورزی استان هرمزگان به شمار می‌رود. این در حالی است که معرفی محصولات صادراتی استان باید در قالب برگزاری سمینار و نمایشگاه‌های بین‌المللی به کشورهای مقصد انجام شده و با جدیت بیشتری مورد پیگیری قرار گیرد».

علی جامعی به نبود واحدهای بسته‌بندی استاندارد و پایانه‌های تخصصی صادراتی محصولات کشاورزی نیز اشاره کرده و می‌گوید: «به منظور تسهیل صادرات محصولات از استان باید از تجربه و مهارت کارشناسان برندینگ و همچنین فراهم‌سازی زمینه مناسب برای سرمایه‌گذاری بلندمدت استفاده کرد. در همین راستا باید بندر جاسک، به پایانه صادراتی برای حمل دام و محصولات کشاورزی تجهیز شود. پایانه‌ای تخصصی که با تأسیس بزرگترین مزرعه خرمای مجول (خرمایی اقتصادی و دارای بازار بین‌المللی) در استان، شرایط لازم را برای صادرات خرما به دنیا فراهم خواهد کرد. با احداث این پایانه، صادرات محصولات کشاورزی و دامی و... استان تسهیل شده و بخشی از واردات کالاهای اساسی و موردنیاز از طریق آن انجام خواهد شد».

تجهیز بنادر به تأسیسات زیربنایی

طبق گفته این مقام مسئول، «استان هرمزگان علی رغم داشتن موقعیت جغرافیایی مناسب برای کشت انواع محصولات کشاورزی، چند سالی است که با خشکسالی و تنش آبی دست و پنجه نرم می‌کند؛ امری مهم که بر توسعه صادرات محصولات استانی سایه انداخته و تأثیرش را در کاهش برداشت محصولات کشاورزی آن هم در فصول مختلف بر جای گذاشته است. بنابراین، با توجه به شرایط اقلیمی و وجود گرمای زیاد در استان هرمزگان، امکان تولید و صادرات بخش زیادی از محصولات زراعی و صیفی‌جات استان در فصول گرم سال، وجود ندارد. شاید اگر استان هرمزگان دارای آب و هوای مناسب‌تری بود، میزان تولیدات و صادرات انواع محصولات آن نیز چندین برابر می‌شد».

مدیر توسعه بازرگانی سازمان جهاد کشاورزی استان هرمزگان، برای رفع مشکلات صادراتی انواع محصولات از استان هرمزگان پیشنهاداتی را ارائه داده و می‌افزاید: «حمایت از صادرکنندگان و تجار جهت شرکت فعال و گسترده در نمایشگاه‌های بین‌المللی، تجهیز بیشتر بنادر و گمرکات استان به تأسیسات زیربنایی، ارزیابی کم و کیف صادرات محصولات کشاورزی در مبادی صادراتی، تمهیدات لازم مبنی بر ارائه تسهیلات کم بهره به صادرکنندگان محصولات کشاورزی و تأسیس تشکل‌های اقتصادی فراگیر غیردولتی در بخش کشاورزی می‌تواند نقش مؤثری را در رفع مشکلات صادراتی و رونق تولید انواع محصولات کشاورزی از استان هرمزگان ایفا کند».

آگهی مناقصه عمومی
دو مرحله‌ای شماره ۱۴۰۲/۱۴
نوبت دوم

بانک رفاه کارگران
REFAH KARGARAN BANK

بانک رفاه کارگران در نظر دارد نسبت به **خرید، نصب و راه‌اندازی تجهیزات ذخیره‌ساز Blu-Ray به انضمام کلیه متعلقات** از طریق برگزاری مناقصه عمومی اقدام نماید. داوطلبان شرکت در مناقصه می‌توانند از تاریخ انتشار این آگهی حداکثر تا پایان وقت اداری روز **شنبه** مورخ **۱۴۰۲/۱۰/۲۳** با در دست داشتن معرفی‌نامه کتبی مشتمل بر درج شماره شناسه ملی (اشخاص حقوقی) به همراه کدملی (اشخاص حقیقی) و یک فقره فیش بانکی به‌مبلغ ۲,۰۰۰,۰۰۰ ریال واریز شده به‌حساب شماره ۵۰۰۰۰۱۴ به‌نام اداره حسابداری نزد شعبه پردیس بانک رفاه کارگران در ساعات اداری (روزهای شنبه تا چهارشنبه ۰۷:۳۰ الی ۱۵:۰۰ و روزهای پنج‌شنبه ۰۷:۳۰ الی ۱۳:۰۰) به اداره تدارکات بانک، به آدرس: تهران، بلوار کشاورز، روبه‌روی بیمارستان پارس، پلاک ۱۵۲، ساختمان بانک رفاه کارگران، طبقه پنجم، گروه کارشناسی مناقصات مراجعه و اوراق مناقصه را دریافت نمایند. شایان ذکر است سپرده شرکت در مناقصه به میزان ۱۷,۵۰۰,۰۰۰,۰۰۰ ریال (هفده میلیارد و پانصد میلیون ریال) می‌باشد که می‌بایست به‌صورت وجه نقد واریزی به حساب فوق یا ضمانت‌نامه بانکی معتبر ارائه گردد.

ضمناً پاکت‌های «الف» و «ب» مناقصه در ساعت ۹:۰۰ صبح روز چهارشنبه مورخ ۱۴۰۲/۱۱/۱۱ توسط اعضای محترم کمیسیون معاملات بانک در سالن جلسات بانک واقع در تهران، خیابان ولی‌عصر (عج)، پایین‌تر از میدان ونک، پلاک ۲۵۸۴ طبقه منفی یک مفتوح خواهد گردید.

بانک رفاه کارگران - اداره تدارکات

آگهی مناقصه عمومی
دو مرحله‌ای شماره ۱۴۰۲/۱۳
نوبت دوم

بانک رفاه کارگران
REFAH KARGARAN BANK

بانک رفاه کارگران در نظر دارد نسبت به **خرید تعداد دو هزار و پانصد دستگاه پردازشگر (رایانه)** از طریق برگزاری مناقصه عمومی اقدام نماید. داوطلبان شرکت در مناقصه می‌توانند از تاریخ انتشار این آگهی حداکثر تا پایان وقت اداری روز **شنبه** مورخ **۱۴۰۲/۱۰/۲۳** با در دست داشتن معرفی‌نامه کتبی مشتمل بر درج شماره شناسه ملی (اشخاص حقوقی) به همراه کدملی (اشخاص حقیقی) و یک فقره فیش بانکی به‌مبلغ ۲,۰۰۰,۰۰۰ ریال واریز شده به‌حساب شماره ۵۰۰۰۰۱۴ به‌نام اداره حسابداری نزد شعبه پردیس بانک رفاه کارگران در ساعات اداری (روزهای شنبه تا چهارشنبه ۰۷:۳۰ الی ۱۵:۰۰ و روزهای پنج‌شنبه ۰۷:۳۰ الی ۱۳:۰۰) به اداره تدارکات بانک، به آدرس: تهران، بلوار کشاورز، روبه‌روی بیمارستان پارس، پلاک ۱۵۲، ساختمان بانک رفاه کارگران، طبقه پنجم، گروه کارشناسی مناقصات مراجعه و اوراق مناقصه را دریافت نمایند. شایان ذکر است سپرده شرکت در مناقصه به میزان ۲۵,۰۰۰,۰۰۰,۰۰۰ ریال (بیست و پنج میلیارد ریال) می‌باشد که می‌بایست به‌صورت وجه نقد واریزی به حساب فوق یا ضمانت‌نامه بانکی معتبر ارائه گردد.

ضمناً پاکت‌های «الف» و «ب» مناقصه در ساعت ۹:۰۰ صبح روز چهارشنبه مورخ ۱۴۰۲/۱۱/۱۱ توسط اعضای محترم کمیسیون معاملات بانک در سالن جلسات بانک واقع در تهران، خیابان ولی‌عصر (عج)، پایین‌تر از میدان ونک، پلاک ۲۵۸۴ طبقه منفی یک مفتوح خواهد گردید.

بانک رفاه کارگران - اداره تدارکات

موش کُش‌های هَلاک و کَلات
● بر علیه انواع موش و دیگر جوندگان در صنایع
● مؤثر، بهداشتی، استفادهٔ آسان و بادوام
● کیفیت و تنوع بالای طعمه ها جهت استفاده تلفیقی
samsazan samsazan.com
۰۲۱-۸۸۷۶۲۲۱۸-۹ ۰۲۱-۸۸۷۵۹۳۴۷-۹
سم سازان نیم قرن سابقه
واحد نمونه صنعتی، کارآفرین برتر و طرح نمونه صنعتی
مشاهده محصولات

آگهی دعوت از بستانکاران موسسه غیر تجاری فرهنگی هنری کانون رشد مدرسه فردا در حال تصفیه به شماره ثبت: ۲۶۲۵۴ و شناسه ملی: ۱۰۳۲۰۳۵۷۶۵۷(نوبت سوم)
در اجرای ماده ۲۱۵ اصلاحیه قانون تجارت از کلیه بستانکاران موسسه غیر تجاری فرهنگی هنری کانون رشد مدرسه فردا در حال تصفیه که آگهی انحلال آن در صفحه ۵۸ روزنامه رسمی کشور به شماره ۲۲۲۷۵ مورخ ۱۴۰۰/۰۶/۱۷ درج گردیده است دعوت به عمل می آید تا ظرف مدت حداکثر ۱ سال از تاریخ انتشار آگهی نوبت اول با ارائه مدارک مثبته ادعای خود به مدیر تصفیه آقای علی اکبر محمدی به شماره همراه ۰۹۱۲۱۸۵۳۵۷۰ مستقر در استان تهران، شهرستان تهران، بخش مرکزی، شهر تهران، انقلاب، خیابان کارگر جنوبی، خیابان دکترمرتضی لبافی نژاد، پلاک ۶۶۶، طبقه دوم، واحد غربی، کدپستی ۱۲۱۴۹۳۳۴۵۹ مراجعه نمایند. بدیهی است شرکت و مدیر تصفیه در مورد هرگونه ادعای احتمالی که خارج از مدت فوق به شرکت منعکس گردد مسئولیتی نخواهد داشت.
علی اکبر محمدی
مدیر تصفیه موسسه غیر تجاری فرهنگی هنری کانون رشد مدرسه فردا در حال تصفیه

آگهی مزایده عمومی

تعاونی تجارت‌گستر نگاه پویا در نظر دارد اماکن ورزشی (استخر، سونا، جکوزی، سالن بدنسازی و زمین فوتسال) تحت پوشش خود را با شرایط مندرج در اسناد مزایده به‌صورت اجاره یک‌ساله به اشخاص حقیقی و حقوقی واجد شرایط واگذار نماید.

شرایط و نحوه شرکت در مزایده:
۱ **محل دریافت اسناد** کیلومتر ۱۸ جاده مخصوص کرج بعد از خیابان داروپخش شرکت تعاونی تجارت‌گستر نگاه پویا (داخل مجموعه شرکت چاپ و نشر بانک ملی ایران) تلفن: ۸-۴۴۹۸۳۸۲۲ داخلی ۵۰۵۵
۲ **مبلغ پایه کارشناسی** برای سال اول ماهیانه مبلغ ۳/۴۰۰/۰۰۰/۰۰۰ ریال و برای سال‌های بعد ۲۰ درصد افزایش نسبت به سال قبل خواهد داشت.
۳ **مهلت دریافت اسناد مزایده** از روز شنبه مورخ ۱۴۰۲/۱۰/۱۶ لغایت ۱۴۰۲/۱۰/۲۰ ساعت ۱۶ می‌باشد.
۴ متقاضیان حداکثر تا ساعت ۱۶ روز شنبه مورخ ۱۴۰۲/۱۰/۳۰ اسناد فراخوان را تکمیل و در قالب پاکت مهر و لاک شده در ازای دریافت رسید به شرکت تحویل نمایند.
۵ **موعد بازگشایی اسناد فراخوان:** ساعت ۱۴ روز یکشنبه مورخ ۱۴۰۲/۱۱/۰۱ کلیه پاکت‌های متقاضیان در محل شرکت بازگشایی خواهد شد.
۶ هزینه دو نوبت آگهی و هزینه کارشناسی بر عهده برنده مزایده می‌باشد.
۷ این آگهی هیچ‌گونه تعهدی برای دستگاه ایجاد نمی‌نماید و مزایده‌گزار در رد یا قبول کلیه پیشنهادات مختار است.

نوبت اول
فراخوان مناقصه عمومی
وزارت صنعت، معدن و تجارت
سازمان صنایع کوچک و شهرکهای صنعتی ایران
شرکت شهرکهای صنعتی استان خراسان رضوی
شرکت شهرک‌های صنعتی خراسان رضوی
در نظر دارد مناقصه عمومی **اجرای پروژه احداث ساختمان آتش‌نشانی شهرک صنعتی رضوی (مشهد۵)** با مشخصات زیر را از طریق سامانه تدارکات الکترونیکی دولت برگزار نماید. کلیه مراحل برگزاری مناقصه از دریافت اسناد مناقصه تا ارائه پیشنهاد مناقصه‌گران و بازگشایی پاکت‌ها از طریق درگاه سامانه تدارکات الکترونیکی دولت (ستاد) به آدرس www.setadiran.ir انجام خواهد شد و لازم است مناقصه‌گران در صورت عدم عضویت قبلی، مراحل ثبت‌نام در سایت مذکور و دریافت گواهی امضای الکترونیکی را جهت شرکت در مناقصه محقق سازند.
● **تاریخ انتشار مناقصه در سامانه** ۱۴۰۲/۱۰/۱۸ می‌باشد.
● **آخرین مهلت زمانی دریافت اسناد مناقصه از سایت:** ساعت ۱۴ مورخ ۱۴۰۲/۱۰/۲۳
● **مهلت زمانی ارائه پیشنهاد:** ساعت ۱۴ مورخ ۱۴۰۲/۱۱/۰۳
● **زمان بازگشایی پاکت‌ها:** ساعت ۱۰ مورخ ۱۴۰۲/۱۱/۰۴
● **اطلاعات تماس شرکت شهرک‌های صنعتی خراسان رضوی جهت دریافت اطلاعات بیشتر درخصوص اسناد مناقصه و ارائه پاکت‌های «الف»:** مشهد- بلوار خیام- بعد از خیام ۳۵ تلفن: ۳۷۶۴۲۰۰۵- نمابر ۳۷۶۴۲۰۰۳
● **اطلاعات تماس سامانه ستاد جهت انجام مراحل عضویت در سامانه:** مرکز تماس ۱۴۵۶
● **مشخصات کار:** احداث ساختمان آتش نشانی شامل ۲۴۰ مترمربع ساختمان اصلی (شامل اداری، پارکینگ‌ها، انباری و...) و ۱۱۰ مترمربع محوطه‌سازی بیرونی (شامل جدول‌گذاری، کفپوش پیاده رو و...)
● **مبلغ برآورد:** ۵۰/۴۸۹/۸۸۱/۰۳۶ ریال بر اساس فهارس بهای سال ۱۴۰۲ (اعتبار طرح غیرعمرانی)
● **مدت انجام کار:** ۱۲ ماه
● **تضمین شرکت در مناقصه:** ۲/۵۲۴/۵۰۰/۰۰۰ ریال به‌صورت تضامین قابل قبول مربوط مندرج در آیین‌نامه تضمین معاملات دولتی به‌شماره ۱۲۳۴۰۲/ت۵۰۶۵۹هـ- مورخ ۹۴/۹/۲۲
● **رشته و پایه تشخیص صلاحیت پیمانکاران:** ساختمان و ابنیه - هر یک از پایه‌های دارای ظرفیت مجاز
روابط عمومی شرکت شهرک‌های صنعتی استان خراسان رضوی
۱۶۳۸۴۳۵

آگهی مزایده عمومی شماره ۱۴۰۲/۱
نوبت چهارم
بانک ملت
bank mellat

۱ **مزایده‌گزار:** بانک ملت مدیریت شعب استان البرز
۲ **موضوع مزایده:** فروش ماشین‌آلات کارکرده غیرمنصوب مربوط به خط تولید ایرانی فوم و ابر و اسفنج پلی‌اورتان شامل هد تزریق فوم، خط کانوایر به‌همراه پمپ‌ها، الکتروموتورها، مخازن، پولیول، چاهک مواد، ماشین لمینت مارک ESUN مدل XW-HY200، دستگاه برش فوم، دستگاه رولر، اتصالات و... به شرح اوراق مزایده
۳ **محل استقرار ماشین‌آلات:** کیلومتر ۹ جاده مخصوص کرج-تهران، جنب پمپ گاز، انتهای خیابان عاشری، سمت راست، خیابان جلال، درب اول سمت راست، انبار بانک ملت (تاریخ بازدید مشروح در اوراق مزایده)
۴ **قیمت پایه:** ۸/۵۱۳/۶۰۰/۰۰۰ ریال
۵ **سپرده شرکت در مزایده:** حداقل ۵ درصد قیمت پایه به‌صورت ضمانت‌نامه بانکی (غیر از بانک ملت) یا چک بانکی/بین بانکی غیر از چک عادی مشتریان و یا فیش نقدی واریز به حساب بستانکاران اداره امور مالی بانک ملت استان البرز
۶ **مدارک مورد نیاز جهت دریافت اسناد مزایده:** ارائه معرفی‌نامه و فیش ۵۰۰,۰۰۰ ریالی واریزی به حساب بستانکاران اداره امور مالی بانک ملت مدیریت شعب استان البرز
۷ **محل دریافت اسناد مزایده:** کرج، ۴۵ متری گلشهر، نبش چهارراه گلزار، ساختمان بانک ملت، طبقه پنجم، اداره تدارکات و ساختمان
شماره تلفن: ۴۱-۳۳۱۹۰۶۴۰-۰۲۶
◄ لازم به ذکر است بانک در رد و قبول هر یک از پیشنهادها و یا ابطال مزایده بدون ذکر هیچ نوع دلیلی مختار است.
◄ پیشنهادها می‌بایست در لفاف مناسب و به‌صورت دربسته و مهر شده تحویل گردد.

جدول زمانی انجام مزایده	
آغاز توزیع اسناد مزایده	از ساعت ۸ صبح مورخ ۱۴۰۲/۱۰/۱۸
مهلت ارسال مدارک مزایده	پایان وقت اداری مورخ ۱۴۰۲/۱۰/۳۰
تاریخ بازگشایی پاکت‌ها	رأس ساعت ۹ صبح مورخ ۱۴۰۲/۱۱/۰۱

مدیریت شعب استان البرز- اداره تدارکات و ساختمان

ایران ورزشی
سازمان آگهی‌های ایران ورزشی
۱۸۷۷

الوفاق
صحیفه ایران الدولیه
پذیرش آگهی های الوفاق
۱۸۷۷
www.al.vefagh.com

جام زرین مارلیک کشف شده در گیلان

نمایشگاه یک ساله «شکوه ایران باستان» با ۲۱۱ شیء فرهنگی- تاریخی در چین برگزار می شود

جذب گردشگران فرهنگی یک کشور پرجمعیت

گزارش

زهرا کشوری
دبیر گروه زیست‌بوم

۲۱۱ شیء ایرانی- اسلامی از کشورمان به‌زودی به چین خواهد رفت تا شهروندان این کشور پرجمعیت باستانی از نزدیک به تماشای آن بنشینند. آنها جام زرین با نقش اسب شاخدار، از تمدن مارلیک در گیلان را خواهند دید. آجر لعابدار با نقش جانور را از تپه اوراتویی قلایچی در بوکان نظاره خواهند کرد. در زیبایی پارچ دسته‌دار نقره‌ای و تکوک زرین به شکل سر شیر از همدان خیره می شوند و تاریخ ۲۵۰۰ ساله هخامنشی‌ها را در نقش جلو تنه شیر از جنس لاجورد تخت جمشید مرور می کنند. این آثار آنطور که هادی میرزایی مدیر اداره‌کل موزه‌ها می گوید به مدت یک سال در چین خواهند بود. چینی‌ها به مدت یک سال از ۲۱ دی ماه سال جاری تا ۲۲ دی ماه سال ۱۴۰۳ فرصت خواهند داشت که آثار فرهنگی ایران را در نمایشگاه «شکوه ایران باستان» در موزه‌های کاخ ممنوعه پکن، شانگهای، گوانگژو، شنزن، شیان و ارومچی ببینند.

نمایشگاه «شکوه ایران باستان» را باید ادامه مسیری دانست که وزارت میراث فرهنگی، گردشگری و صنایع دستی کشور در آن به دنبال جذب گردشگران چینی است.

یکی از اسنادی که در سفر سید ابراهیم رئیسی، رئیس‌جمهور (در فوریه ۲۰۲۳) به امضای دو کشور رسید، سند همکاری‌های گردشگری ایران و چین بود. توسعه همکاری‌های گردشگری از طریق بخش‌های خصوصی دو کشور از مفاد اصلی آن سند است

یکی از اسنادی که در سفر سید ابراهیم رئیسی، رئیس‌جمهور (در فوریه ۲۰۲۳) به امضای دو کشور رسید، سند همکاری‌های گردشگری ایران و چین بود. توسعه همکاری‌های گردشگری از طریق بخش‌های خصوصی دو کشور از مفاد اصلی آن سند است. همچنین توسعه گردشگری ایران یکی از موضوعاتی است که در برنامه همکاری‌های جامع (۲۵ ساله) ایران و چین به آن اشاره شده است. معاونت گردشگری وزارت میراث فرهنگی، گردشگری و صنایع دستی نیز در همین راستا میز گردشگری چین را هم تشکیل داده تا آنطور که علی اصغر شالبافیان، معاون گردشگری کشور گفته است تمامی موانع و محدودیت‌های موجود را با کمک و حمایت بخش‌های خصوصی دو کشور از میان برداریم تا اتباع چینی آسوده خاطر به ایران سفر کنند.

لغو روادید

ایران چندی پیش «در راستای افزایش جذب توریست‌ها و میهمانان از چین و تسهیل ورود گردشگران چینی به ایران» روادید را هم برای ورود گردشگران چینی لغو کرد. آنطور که فعالان بخش خصوصی گردشگری به ایران گفته‌اند لغو ویزا به جذب بیشتر گردشگران چینی در کشور منجر شده است. آنها احتمال می دهند ایران، بهار سال آینده، میزبان گردشگران چینی بیشتری باشد.

به گفته حرمت‌الله رفیعی، رئیس انجمن دفاتر خدمات مسافرت هوایی و جهانگردی ایران، «چین در سال، ۱۷۰ تا ۱۸۰ میلیون گردشگر خروجی دارد. طبق توافقی که با ایران انجام داده است قرار است ۵ درصد از این گردشگران به ایران بیایند چون گردشگران چینی از طریق دولت به سفر می‌روند.» در ۷ ماه سال جاری بیش از ۵۰ هزار چینی از طریق ایرلاین‌های دولتی وارد ایران شده‌اند. البته مصطفی شفیعی شکیب، رئیس جامعه تورگردانان ایران تعداد گردشگران چینی را که در این بازه زمانی به ایران آمده‌اند بیش از عدد اعلام شده می داند.

با وجود این، او می گوید: به‌رغم جذب شماری از گردشگران چینی، ایران هنوز نتوانسته آن گردشگران متمول چینی را که به امریکا و اروپا سفر می کنند جذب کند.

چین بازاری نوظهور است که بسیاری از کشورهای دنیا به‌دنبال جذب گردشگران آن هستند. تعداد بالای گردشگران خروجی این کشور باعث شده تا دنیا از آن به سونامی زرد گردشگران چینی یاد کند. ایران برای جذب گردشگران چینی رقبای زیادی چون ترکیه، رژیم اشغالگر قدس، اردن، روسیه و... دارد.

نشست‌های رودررو

شهریور ماه سال جاری نیز ۱۷ تور اپراتور از ایران همراه با معاون گردشگری کشور به چین سفر کردند. تور اپراتورهای ایرانی در این سفر با ۷۴ آژانس گردشگری در گوانجو، ۳۲ آژانس در شنزن و ۹۹ تور اپراتور در شانگهای نشست‌های «بی تو بی» برگزار کردند. بخش خصوصی ایرانی فعال در حوزه بازار چین، گردشگران چینی را توریست‌هایی می داند که هنوز با مقاصد گردشگری زیادی آشنا نیستند. آنها در حال تجربه مسیرهای انتخابی هستند. به گفته فعالان این مسیرها را تعدادی شرکت دولتی و نیمه‌دولتی «مسافرفرست» برای آنها مشخص می کند.

آنطور هم که شالبافیان، معاون گردشگری پیشتر به «ایران» گفته است، دیدارهای رودررو به وقت شهریور ماه در چین، نشان داد چینی‌ها شناخت زیادی از ایران ندارند. برای مثال خبر لغو ویزا آنطور که باید و شاید به گوش آنها نرسیده بود. شالبافیان، عمده گردشگران چینی را گردشگران فرهنگی و تجاری می داند. همان گردشگرانی که نمایشگاه شکوه ایران باستان می تواند آنها را مسافر تاریخ ایران باستان و ایرانی تاریخی کند.

سرمجسمه از خمیر آبی، تخت جمشید، نیم‌تنه انسانی گچی، از حاجی آباد فارس، کاسه شیشه‌ای ساسانی متعلق به دیلمان گیلان، بشقاب نقره‌ای ساسانی و بشقاب پایه‌دار نقره‌ای با نقش سوارکار که از دوران ساسانی به یادگار مانده از دیگر آثار شاخصی است که در این نمایشگاه به نمایش در خواهد آمد.

علاوه بر ۲۱۱ شیء فرهنگی تاریخی ایران از دوره‌های تاریخی و اسلامی، ۵ اثر بازآفرینی شده (مولاژ) از اشیای منتخب موزه ملی ایران، استان گلستان، استان گیلان و استان فارس در نمایشگاه شکوه ایران باستان به نمایش درخواهد آمد.

یک حامی محیط زیست با پرداخت سه میلیارد تومان بخشی از زیستگاه یوزپلنگ را امن می کند

سگ‌ها از تلخاب می‌روند

زیست بوم/ یک حامی محیط زیست با پرداخت سه میلیارد تومان بخشی از زیستگاه یوزپلنگ ایرانی را از مرتع‌دار تلخاب در حوزه پارک ملی توران شاهرود خرید و در اختیار سازمان حفاظت محیط زیست قرار داد. مرتع تلخاب یک هزار رأس گوسفند دارد که نزدیک به ۳۰ سگ گله از آن حفاظت می کنند. براساس توافقی که بین این مرتع‌دار و سازمان حفاظت محیط زیست انجام گرفته، مرتع تلخاب فروردین ماه سال آینده خالی از گله و سگ‌های گله می‌شود. سگ‌های گله بعد از جاده‌ها دومین عامل مرگ یوزپلنگ‌های ایرانی هستند. حسن اکبری معاون محیط طبیعی و تنوع زیستی سازمان حفاظت محیط زیست کشور همزمان با این توافق، از تأمین نیروهای حفاظتی برای قلمروهای اضافه شده به زیستگاه یوز خبر می‌دهد.

ایستاده در آستانه انقراض

کسی تعداد واقعی یوزپلنگ‌های جان به در برده از توسعه را نمی‌داند. ایران آخرین زیستگاه یوزپلنگ آسیایی است. سرشماری‌ها نشان می‌دهد که از جمعیت تیزپاترین گربه‌سان جهان، کمتر از ۵۰ فرد در دشت‌های ایران زندگی می کند. این عدد هرچند دقیق و قابل اثبات نیست اما آژیر قرمز انقراض سومین گربه‌سان جغرافیای ایران بعد از شیر ایرانی و ببر مازندران به صدا درآمده است. یوز ایرانی را بیش از هر چیز تخریب زیستگاه، معدنکاوی، جاده‌سازی، سگ‌های گله و... به آستانه انقراض کشانده است. یوزپلنگ آسیایی، روزگاری ۴۴ کشور را در این قاره در قلمرو خودش داشت. حالا زیستگاه آن به بیابان‌های استپی ایران محدود شده است.

نجات یوزپلنگ آسیایی

سازمان حفاظت از محیط زیست ایران در یک دهه گذشته روی تکثیر یوز در اسارت به‌عنوان راهکاری برای نجات یوزپلنگ آسیایی تمرکز کرد. طرح تکثیر ابتدا در پردیسان با آوردن دو یوز از میاندشت و سمنان به تهران کلید خورد. زندگی مشترک دلبر و کوشکی، به تکثیر یوزپلنگ ایرانی در اسارت منجر نشد. دلبر و کوشکی کنار گذاشته شدند و طرح با فیروز و ایران در سمنان ادامه یافت. جفتگیری آنها موفق بود اما در نهایت با مرگ سه توله یوز، برنامه با شکست روبه‌رو شد. منتقدان، سزارین یوز مادر یعنی ایران را دلیل مرگ توله‌ها و عدم موفقیت طرح اعلام کردند.

براساس توافقی که بین این مرتع‌دار و سازمان حفاظت محیط زیست انجام گرفته، مرتع تلخاب فروردین ماه سال آینده خالی از گله و سگ‌های گله می‌شود. سگ‌های گله بعد از جاده‌ها دومین عامل مرگ یوزپلنگ‌های ایرانی هستند

حفظ زیستگاه

پس از آن بود که سازمان حفاظت محیط زیست اعلام کرد به جای تکثیر در اسارت باید به سمت حفاظت از زیستگاه‌ها رفت. حسن اکبری در گفت‌وگو با «ایران» افزایش قلمرو و افزایش طعمه با جابه‌جایی گونه‌هایی مثل آهو، قوچ، میش و... را راهکار پردیسان برای جلوگیری از انقراض یوزپلنگ ایرانی عنوان کرد.

اکبری با بیان اینکه در شمال توران؛ منطقه‌ای بالغ بر ۴۰۰ هزار هکتار، بین سه منطقه توران، میاندشت و خوش ییلاق قرار دارد، گفت: این سه منطقه جزو مناطق ۴گانه سازمان و تحت حفاظت هستند. توران و میاندشت حفاظت قابل‌قبولی دارند؛ اما خوش‌ییلاق دارای مشکلات جدی از جمله وجود دام زیاد است که وضعیت طعمه بخصوص طعمه‌های دشتی آن ضعیف شده است. مهم‌تر اینکه در این زیستگاه ما بین این سه زیستگاه عرصه‌ای بسیار مستعد برای یوزپلنگ داریم؛ اما تقریباً حفاظتی از آن صورت نمی‌گیرد.

منطقه مد نظر اکبری محدوده پل ابریشم در شمال توران است. ثبت تصاویر یوز در این محدوده، از جمله ثبت تصویر یک یوز مادر به همراه چهار توله‌اش، در چند سال گذشته توسط مردم، همیاران و محیط زیست سازمان حفاظت محیط زیست را به این نتیجه رسانده که محدوده مورد نظر را به قلمرو یوز اضافه کند.

او در گفت‌وگو با ایسنا از تأمین نیروی حفاظتی برای این محدوده خبر می‌دهد و می‌گوید: این محدوده با مشارکت و حمایت بخش خصوصی و در قالب تفاهمنامه‌ای میان استانداری خراسان شمالی و سمنان و اداره کل محیط زیست دو استان، به صورت یک مجموعه مدیریت و حفاظت می‌شود. از این طریق نیروی حفاظتی برای این محدوده تأمین شد و از هفته گذشته نیز محدوده پل ابریشم با همکاری کامل مسئول توران و میاندشت که جزئی از محدوده حفاظت شده است، تحت حفاظت قرار گرفت.

براساس برنامه‌ریزی مسئولان در پردیسان، افزایش قلمرو در شرق و جنوب شرق توران هم روی میز اجرا آمده است. اکبری می‌گوید: «زیستگاه‌های حاشیه توران و زیستگاه‌های آزاد جنوب شرق توران از نظر طعمه بسیار ضعیف هستند و حتی به صفر نیز رسیده‌اند. باید به این مناطق طعمه تزریق شود تا بتوانیم از گونه‌های این محدوده حفاظت کنیم.»

به گفته او، جابه‌جایی طعمه‌ها با مشارکت بخش خصوصی و در قالب تفاهمنامه‌ای آغاز شده است. براساس نقشه راهی که او ترسیم می‌کند سازمان حفاظت محیط زیست قصد دارد در دو ماه آینده قلمروهای جدیدی برای یوزپلنگ‌هایی که از توران خارج می‌شوند، تعریف کند.

رئیس سازمان حفاظت محیط زیست خواستار جابه‌جایی شهرک صنعتی روی زنجان شد

آلودگی روی موج زنجان‌رود

زیست بوم/ رئیس سازمان حفاظت محیط زیست کشور خواستار همکاری استاندار زنجان و وزارت صمت برای جابه‌جایی شهرک صنعتی روی شد. علی سلاجقه آلایندگی‌های این شهرک را باعث آلودگی خاک، آب و هوای منطقه می‌داند و باتوجه به ورود این آلایندگی‌ها به زنجان رود و سد سفیدرود نسبت به مشکلاتی که برای زمین‌های کشاورزی و باغات به‌وجود می‌آید، هشدار می‌دهد. بسیاری از فعالان پیش از سفر دوباره هیأت دولت به زنجان در گفت‌وگو با رسانه‌ها و در فضای مجازی، با یادآوری آنچه این شهرک روانه ریه مردم زنجان می‌کند، خواستار جابه‌جایی شهرک صنعتی روی شدند. رئیس سازمان حفاظت محیط‌زیست هم جابه‌جایی شهرک صنعتی روی را حق مردم زنجان می‌داند و در این سفر می‌گوید: علاوه‌بر بحث آلایندگی جوی، آلایندگی منابع آب و خاک نیز به‌واسطه فعالیت شهرک صنعتی روی، اتفاق می‌افتد و جابه‌جایی آن خواسته به‌حق مردم منطقه است. او یادآوری می‌کند که در دور اول سفر هیأت دولت به زنجان، باتوجه به تلنبار شدن ۱۰ میلیون تن پسماند، خواستار جداسازی این آلاینده‌ها از منابع آب و خاک استان شده اما متأسفانه هیچ‌کدام از این اتفاقات نیفتاده است. آلایندگی‌های این مجموعه به گفته رئیس پردیسان فقط به آلودگی آب و خاک محدود نمی‌شود، بلکه آلودگی هوا را هم در پی دارد. سلاجقه می‌گوید: سوله‌هایی که در این مجموعه وجود دارد محصور شده نیستند و متأسفانه در یک فضای کاملاً باز گازهای آلاینده را وارد جو می‌کنند. سلاجقه باتوجه به شیب هیدرولوژیکی زمین، از ورود آلودگی‌های شهرک به زنجان‌رود و درنهایت رسوب در سد سفیدرود خبر می‌دهد و می‌گوید: این شرایط منابع آب، خاک، کشاورزی و باغداری منطقه را با مشکل روبه‌رو می‌کند.

او خواستار حذف هیدرولوژیکی برای ورود آلاینده‌ها به آب و خاک منطقه می‌شود و از استاندار و وزارت صمت می‌خواهد تا برای جابه‌جایی شهرک به محیط زیست کمک کنند. سلاجقه یادآور می‌شود در رابطه با مکان‌یابی جدید، سازمان حفاظت محیط‌زیست و اداره کل محیط‌زیست استان نیز کمک می‌کنند.

خبر در خبر

ایسنا سیدعادل مولا، معاون محیط طبیعی اداره کل حفاظت محیط زیست خوزستان درباره انتشار عکس‌هایی از انجام عملیات مالچ‌پاشی در شنزارهای «خسرج» گفت: بر اساس بازدید هفته گذشته ما و بنا بر نظر همکاران محیط زیستی این منطقه، کارگاه مالچ‌پاشی از سوی اداره‌کل منابع طبیعی آنجا مستقر شده است، اما تا مجوز محیط زیست صادر نشود، نباید هیچگونه مالچ‌پاشی انجام شود.

میراث‌آریا محمود کریمی بیرانوند، معاون اشتغال وزارت تعاون، کار و رفاه اجتماعی گفت: وزارت میراث‌فرهنگی، گردشگری و صنایع‌دستی جزو دستگاه‌های برتر در زمینه اشتغال بالاتر از میانگین کشوری است.

مهر اسلام جاودان خرد، مدیرکل محیط زیست کهگیلویه و بویراحمد گفت: استان بر اساس استانداردها با کمبود ۲۳۷ محیطبان مواجه است. در مناطق حفاظت شده استان کمبود نیروی محیطبان داریم.

ایسنا داوود میرشکار، مدیرکل حفاظت محیط زیست خوزستان گفت: با توجه به تأثیرات منفی بر طبیعت و محیط زیست، مالچ نفتی مورد تأیید سازمان حفاظت محیط زیست نیست. مالچ نفتی به‌خصوص در فصول پرباران مانع نفوذ آب به آبخوان‌ها شده و سبب پدیدار شدن سیلاب‌های محلی و تشدید فرسایش خاک می‌شود. همچنین عدم تغذیه آبخوان‌ها موجب تشدید فرونشست و کاهش ذخایر آب زیرزمینی خواهد شد.

میراث‌آریا عزت‌الله ضرغامی، وزیر میراث فرهنگی، گردشگری و صنایع دستی گفت: اگر گردشگران خارجی از آثار تاریخی نظیر مسجد جامع قاین بازدید کنند، ایران‌هراسی که توسط غرب ایجاد شده کمرنگ و نگرش مردم جهان به ایران تغییر خواهد کرد.

ایرنا فاروق سلیمانی، رئیس اداره حفاظت محیط زیست مهاباد گفت: صدها قطعه اردک به عنوان نخستین دسته از پرندگان مهاجر آبزی وارد تالاب «یوسف‌کند» این شهرستان شدند.

مهر عطاءالله کاویان، مدیرکل حفاظت محیط زیست مازندران از برپایی و جمع‌آوری بازار غیرقانونی فروش پرندگان در فریدونکنار خبر داد و گفت: امسال چنین بازاری تشکیل نشده است.

ایسنا حسن فرمانی، مدیردفتر توسعه پایدار و مدیریت مصرف شرکت آب و فاضلاب استان قم میزان برداشت آب از منابع زیرزمینی را در کشور نگران کننده دانست و بر ضرورت مدیریت مصرف و استفاده صحیح از آب در تمام مصارف تأکید کرد.

ایرنا تدوین ضوابط در زمینه شناسایی، مدیریت، حفاظت و بهره‌برداری از ژئوپارک‌ها و شیوه‌نامه‌های تخصصی در دستور کار «کارگروه ملی ژئوپارک‌های کشور» قرار گرفت.

gettyimages

حاج خلیل حمدان عضو هیأت رئیسه جنبش امل در گفت‌وگو با «ایران»:

حماس در برابر توطئه اسرائیلی پیشدستانه عمل کرد

گفت و گو

هادی معصومی زارع

حاج خلیل حمدان عضو هیأت رئیسه جنبش امل و دبیرکل مؤسسه تربیتی امل در نبطیه در گفت‌وگو با «ایران»، «طوفان الاقصی» را اقدامی قهرمانانه از سوی حماس خواند که توطئه اسرائیلی‌ها را کشف و در مقابله با آن پیش دستی کرد. او معتقد است که حماس و جهاد وقتی فهمیدند که طرح صهیونیست‌ها مبنی بر تبعید فلسطینی‌ها بزودی رخ خواهد داد، به دشمن فرصت نداده و خود آغازگر حمله شدند. او در خصوص حمله اسرائیل به لبنان هم معتقد است، جماعت اسرائیلی به خوبی می‌داند که ورود به جنگ زمینی با لبنان هزینه‌های زیادی در بر داشته و هرگز همچون سال ۲۰۰۶ که آغازگر جنگ ۳۳ روزه بود، به لبنان حمله نخواهد کرد. مشروح این گفت‌وگو را در ادامه می‌خوانید:

در ابتدا می‌خواهیم از شما درباره نگاه جنبش امل به تحولات در غزه بشنویم و اینکه به طور خاص، جنبش امل به عملیات طوفان الاقصی چگونه می‌نگرد؟

عملیات طوفان الاقصی در نوع خود یک پاسخ به اقدامات ظالمانه صهیونیست‌ها در حق ملت فلسطین است و به نوعی می‌توان آن را از نتایج نشست اسلو دانست؛ توافقی که دشمن صهیونیستی هیچ وقت هم آن را اجرایی نکرد. غزه قریب به دو دهه است که در محاصره کامل قرار دارد و پشت سر هم به آن تعرض می‌شود. طوفان الاقصی را که استثنا کنیم، بیش از پنج بار در غزه نسل‌کشی و کشتار صورت گرفت. البته حدت و شدت قبلی‌ها کمتر از جنگ این روزها بود. کرانه باختری هم وضعیت بهتری از غزه ندارد. ۸۰۰ هزار شهرک نشین در حالی در آن زندگی می‌کنند که صدها و بلکه هزاران پست ایست و بازرسی در آن وجود دارد؛ آن هم در یک منطقه جغرافیایی بشدت کوچک. همه اینها به این معنی است که رژیم صهیونیستی زندگی در کرانه باختری و نوار غزه را فلج کرده است.

در حقیقت به دنبال یک طرح بزرگ به منظور پایان دادن به مسأله فلسطین است. به همین جهت قصد تبعید ساکنان نوار غزه به سینا و ساکنان کرانه باختری به اردن را دارند. بنابراین آنچه که در این روزها اتفاق افتاده نه یک اتفاق امنیتی یا گذرا بلکه، طرح کاملی است که ایالات متحده با موافقت اروپا و همراهی تعدادی از کشورهای عربی در حال اجرای آن است؛ همان کشورهای عربی که مانند غلاف غزه غلافی برای اسرائیل بوده و موافق پایان دادن به مسأله فلسطین هستند. از این منظر ما معتقدیم که این محور شر نمی‌تواند در ظرف چند ماه بر غزه غلبه کند، بلکه این طرح نیازمند یک زمان طولانی است که نتیجه نهایی‌اش به میزان مقاومت و ایستادگی ملت فلسطین و مقاومت ما در لبنان بستگی دارد.

در نگاه کلی ایالات متحده جنگ را اداره می‌کند و این‌گونه نیست که تنها نظاره گر و ناظر باشد بلکه به جنگ کمک کرده و آن را اداره می‌کند. در این بین اروپا نیز به آن اضافه شده است. برخی کشورهای عربی از خلیج فارس تا مصر نیز حرکتی نمی‌کنند و موضعی متناسب با خطر در حال وقوع نداشته‌اند. پس عنوان طرح بزرگ، پایان دادن به مسأله فلسطین است و اینکه صهیونیست‌ها در یک منطقه خالصاً یهودی زندگی کنند. ایجاد چنین سرزمین موعودی برای یهودیان، منافع زیادی را برای غرب رقم می‌زند. از جمله جدایی آسیا از آفریقا و محصور شدن نیروی تهدیدکننده در جهان عرب و اسلام و در نهایت تبدیل اسرائیل به پایگاه نظامی غرب و امریکایی ها؛ نه بیشتر و نه کمتر.

با این حال واقعیت آن است که وضع داخلی اسرائیل یا صهیونیست‌ها به هم ریخته است و مدام در حال عقب نشستن از هدف اولیه خود هستند. هدف های صهیونیسم با اسلو و در ادامه مرگ اسحاق رابین پایان پذیرفت. کشتن رابین را باید در همین سیاق فهم کرد.

می خواهم بگویم تا قبل از رابین در تاریخ صهیونیست‌ها هر شخصیتی اگر کاری می‌کرد اسرائیلی‌ها آن را به مصلحت این رژیم می‌دانستند از بن گوریون بگیرید تا شامیر، بگین و... و مسامحتاً می‌توان گفت اینها شخصیت‌هایی بزرگ و کاریزماتیک بودند. اما امضای اسلو از سوی رابین به معنای این بود که اسرائیل محدود شده و مرز خواهد داشت و این با عقل باطنی صهیونیست‌ها همراهی نداشت.

همان‌طور که می‌دانید اسرائیل قانون اساسی مدون و رسمی ندارد و از زمان بن گوریون تا امروز میان خود صهیونیست‌ها، اختلافات زیادی درباره اینکه چه کسی یهودی صهیونیست است و اینکه مرزهای اسرائیل کجاست، وجود دارد چرا که مرزهای اسرائیل معلوم نشده و توصیف و شروط یک شهروند از نظر این رژیم کامل نشده است. لذا تا امروز هیچ قانون اساسی نوشته نشده است. درگیری‌های اخیر درباره دادگاه‌ها و کاهش صلاحیت دادگاه‌ها به عنوان مرجع و فصل الخطاب قوانین برآمده از همین وضعیت است. می‌خواستند این مسأله را تمام کنند و نخست‌وزیر به امیری از امرا و ملک الملوک تبدیل شود. عملاً نبود قانون اساسی و تعیین نشدن مرزها و اختلافات بر سر هویت (در اسرائیل ملغمه عجیبی از یهودیان غربی و شرقی و قومیت‌های روس و اوکراینی و یهودیان فلاشا و اتیوپی و همچنین یهودیان یمنی، عراقی و... وجود دارد) همه و همه درگیری‌هایی را در درون رژیم ایجاد کرده بود؛ پس در مقدمه به نظرم آنچه امروز روی زمین می‌گذرد تلاش برای مصادره زمین‌های فلسطینیان و تبعید آنها به صحرای سینا و اردن بازمی گردد.

طبیعی است که حماس و جهاد این مسأله را از خیلی وقت پیش کشف کرده باشند که اسرائیلی‌ها به دنبال کشتار و تهجیر و خلق نکبت جدید هستند. اما صهیونیست‌ها متوجه نبودند که قدرت مقاومت تا چه اندازه پیشرفته و ساختار سازمانی و اداری‌اش بازسازی شده است. آنها در جریان این نبودند که مقاومت، قدرت عملیاتی خود در غزه را بازسازی کرده و مطلع است که در طرح تبعید فلسطینی‌ها تنها مسأله زمان است. برای همین آنچه که حماس در طوفان الاقصی انجام داد اقدامی قهرمانانه است که توطئه اسرائیلی‌ها را کشف و در مقابله با آن پیش دستی کرد. یعنی حماس و جهاد فهمیدند که این طرح بزودی رخ خواهد داد و به دشمن فرصت ندادند. در نتیجه طوفان الاقصی عملیاتی پیش دستانه بوده است.

سؤالی که این روزها در محافل لبنانی و منطقه‌ای مطرح شده آن است که موضع عملی و میدانی جنبش امل در قبال طوفان الاقصی چیست؟

جنبش امل بر پایه عقیدتی و فکر و پشتوانه فکری‌اش اسرائیل را شر مطلق می‌داند و از دهه هفتاد بدین سو، امل نقش مهمی در مبارزه با اسرائیل داشته است. شهید مصطفی چمران در الطیبه و بنت جبیل با مجموعه‌ای بزرگ کار می‌کرد و هنگامی که سید احمد خمینی(ره) با ما در سال ۱۹۷۷ (دو سال قبل از پیروزی انقلاب) و در مؤسسه جبل عامل دیدار کرد به پایگاه‌های جنبش امل برای مبارزه با اسرائیل رفت که تصاویر آن موجود است. نبردهایی که جنبش امل انجام داده و شهدا و اسرا و عملیات‌های استشهادی ما در دهه هشتاد میلادی معلوم است و نیاز به تعریف ندارد. شهدایی چون بلال فحص، حسن قصیر و ابوزینب و مجموعه بزرگی از شهدا و فرماندهان شهید امل مثل محمد سعد، خلیل جراده و زهیر شحاده و حسن داوود از شهدای بزرگ جنبش امل در مبارزه با صهیونیست‌ها هستند. همچنان که می‌دانید مهمترین و دقیق‌ترین توصیف از منظر ما توصیفی است که امام موسی صدر برای اسرائیل داشت. او گفت اسرائیل شر مطلق است و شر مطلق نمی‌تواند شر کوچک شود. حتی امام موسی صدر، اسرائیل را بالاتر از شیطان توصیف کرده است، چه اینکه گفته «اگر شیطان اراده کند با اسرائیل بجنگد من با شیطان هستم چراکه خطر شیطان کمتر از خطر اسرائیل است.»

عملاً امام موسی صدر توانست یک پایه فکری و عقیدتی قوی ایجاد کند که پشتوانه فکری عمل جهادی ماست، چه اینکه در «زندان انصار» ۶۰ درصد از زندانیان خواهر و برادر از جنبش امل بودند و این بر کسی پوشیده نیست.

اما در خصوص امروز، گفتم که موضع سیاسی ما درباره اتفاقات جاری فلسطین واضح است. ما در جنبش امل این جنایات را توطئه بزرگ امریکایی- اسرائیلی می‌دانیم که با همراهی کشورهای اروپایی و عربی دنبال می‌شود.

در حوزه نظامی نیز همه باید بدانند که جنبش امل برخوردار از شاخه‌ای نظامی با نیروهای داوطلب است و نه یک ارتش همیشه مسلح حرفه ای. ما پس از طائف اگرچه سلاح سنگین خود را تحویل دادیم اما زیرساخت مقاومتی خود را حفظ کردیم. ما در روستاهای جنوب لبنان حاضر و مسلح هستیم. البته موشک‌های سنگین یا سلاح سنگین نداریم، بلکه آنچه در دست ماست، سلاح‌های فردی مقاومت است و مناسب نبرد در خارج از مرزهای لبنان نیست. ولی اگر اسرائیل روزی به فکر عبور از مرز باشد جنبش امل دارای گروه‌هایی است که آماده شهادت در مسیر عقب راندن اسرائیل هستند. پس

ما در این نبرد حضور داریم تا از روستاهایمان محافظت کنیم و برای همین در برابر هر حرکتی که به دنبال عبور از مرزها باشد خواهیم ایستاد.

اخیراً خبری در رسانه‌های لبنان مبنی بر شهادت یکی از اعضای جنبش امل در نبرد با ارتش اسرائیل منتشر شد. داستان چیست؟

شهید علی جمیل الحاج داوود یکی از برادران شاخه نظامی ما و در روستای رب ثلاثین در حال مرزبانی و مأموریت نظامی بود. علی در حال خمپاره انداختن به مواضع اسرائیلی‌ها بود که توسط پهپاد اسرائیلی شناسایی و مورد هدف قرار گرفت.

می توانید آمار دقیقی از مجاهدین جنبش امل و امکانات شان به ما ارائه بدهید؟

به نظرم مصلحت نیست که وارد موضوع آمار دقیق نظامی جنبش شویم. اما به طور کلی استعداد تشکیلات نظامی ما در داخل روستاها و شهرها از ۲۵ هزار داوطلب کمتر نیستند و طبعاً ما در جنبش امل از زمان عقب‌نشینی اسرائیل در سال ۲۰۰۰ تاکنون عملیات آموزشی مان در پایگاه‌هایمان را متوقف نکرده ایم. هنوز نیز دانشجویان دانشگاه‌ها برای دوره‌های پانزده روزه به آموزش نظامی می‌روند و دانشجویان باید بتوانند به خوبی از اسلحه‌هایشان استفاده کنند.

نظر جنبش امل درباره بازکردن جبهه جنوبی در لبنان از سوی حزب‌الله چیست؟ گاه شنیده می‌شود که امل موافق درگیری‌های مرزی نیست و میلی به افزایش تنش ندارد.

اولاً حزب‌الله این جبهه را باز نکرد، بلکه این دشمن صهیونیستی بود که این جبهه را باز کرد. موضع حزب‌الله موضع دفاعی است و نه هجومی. این اسرائیل است که از سال ۲۰۰۶ بدین سو و با هدف قراردادن مکرر لبنان اقدام به نقض قطعنامه ۱۷۰۱ شورای امنیت کرده است. پس آن کسی که شروع کرده، دشمن اسرائیلی است. این یک اتفاق دائمی است و در دریا و هوا و زمین این نفوذها و نقض تمامیت ارضی بارها و بارها رخ داده است. پس موضعی که امل و حزب‌الله اتخاذ کردند یک موضع کاملاً طبیعی است. آنچه بین جنبش امل و حزب‌الله تفاوت ایجاد می‌کند فقط امکانات لجستیکی و ظرفیت‌های نظامی متفاوت هر یک است. ولی در موضع سیاسی هیچ اختلافی بین جنبش امل و حزب‌الله درباره حقانیت مقاومت و دفاع از جنوب و بقاع غربی و تمام لبنان در مقابل اسرائیل وجود ندارد.

نکته دیگر اینکه حتی نیروهای مخالف مقاومت که با نبرد با اسرائیل مخالفند یعنی نیروهای راستگرای لبنانی نیز که نمی‌خواهند مقاومتی باقی بماند نسبت به رفتاری که حزب‌الله و جنبش امل در برابر رژیم صهیونیستی داشته‌اند متعجب شده‌اند. آنها شگفت زده شده‌اند که چطور مقاومت موازنه وحشت را برقرار کرده و در برابر هدف قرارگرفتن شهروندان عادی، با حمله به نیروهای نظامی اسرائیلی پاسخ می‌دهد.

نظر شما در صورت توسعه جنگ و گشوده شدن یک جنگ تمام‌عیار همچون جنگ ۳۳ روزه چیست؟

همه ما درباره این مسأله نگران هستیم. من به شما می‌گویم که دشمن اسرائیلی حساب همه چیز را می‌کند و می‌داند که روی زمین چه می‌گذرد. در کنفرانس هرتزیلیا که چهار سال پیش برگزار شد یکی از حامیان اسرائیل ایستاد و شرایط جبهه شمالی فلسطین اشغالی یعنی جنوب لبنان را به بحث گذاشت. این طور پرسید که «آیا» ما علیه مقاومت لبنان جنگی را به راه خواهیم انداخت؟ و در کنفرانس اخیر در هرتزیلیا پرسید که «چه زمانی» جنگ را راه خواهیم انداخت؟ یعنی سؤال را از «آیا» به «چه زمانی» تغییر داد.

جماعت اسرائیلی به‌خوبی می‌داند که ورود به جنگ زمینی با لبنان هزینه‌های زیادی دارد. اسرائیل از سال ۱۹۶۷ به بعد دیگر در هیچ جنگی پیروز نشده است؛ یعنی جنگ ۱۹۶۷ را هم در حالی انجام داد که نظام‌های عربی در حال فروپاشی بودند و همانگونه که امام موسی صدر گفت، اسرائیل بر عرب‌ها پیروز نشد بلکه خود را بر جامعه‌ای که در اصل شکست خورده بود، پیروز نشان داد. برای همین است که عرب‌ها به آن شکست نکسه (عقبگرد) می‌گویند.

بعد از سال ۱۹۶۷ اسرائیل در هیچ جنگی پیروز نشد. حتی در سال ۱۹۶۸ در جریان حمله به اردن، ارتش اردن و مقاومت فلسطینی در نبرد الکرامه پیروز شدند و به اسرائیل خسارت شدیدی وارد کردند. در سال ۱۹۷۳ هم اگر طرح سادات نبود یک پیروزی بزرگ ثبت می‌شد که البته پیروزی بزرگی نصیب ما شد و بخشی از جولان را پس گرفتیم. اما طرح سادات از توافق با حافظ اسد عقب نشست و تبدیل به طرح دیگری شد. همچنین در جنگ ۱۹۷۸ در لبنان هنگامی که نیروهای اسرائیل تا منطقه العباسیه پیشروی کردند توانستند آنجا باقی بمانند؟ نه، بلکه عقب‌نشینی کردند. در سال ۱۹۸۲ اسرائیل به بیروت رسید و رهبران سازمان آزادیبخش فلسطین را مجبور به خروج از لبنان کرد. آنها سعی کردند توافقنامه «۱۷مه» را با حمایت امریکا و اجرای اروپا و تشویق عربی تحمیل کنند. ما هم مخالفت خود را با این توافقنامه نشان داده و توانستیم با همپیمانی سوریه و ولید جنبلاط معادله را معکوس کرده و امین جمیل را مجبور به لغو توافقنامه «۱۷ مه» کنیم. این مسأله بزرگ‌تر از انتفاضه بود، چرا که لبنان را از عصر اسرائیلی به عصر مقاومت منتقل کردیم. البته در این بین تلاش‌های جمهوری اسلامی را که مقاومت را تأسیس و حمایت کرد، فراموش نمی‌کنیم. در نهایت اسرائیل نه‌تنها پیروز نشد بلکه در سال ۲۰۰۰ از لبنان فرار کرد و رفت.

در تجاوز سال ۱۹۹۳ و همچنین در جنگ ۲۰۰۶ (۳۳ روزه) که ضاحیه نابود شد نیز می‌توان این سؤال را پرسید که نتیجه چه بود؟ آنها در برابر تعداد اندکی از مجاهدین و مقاومین نتوانستند از بنت جبیل عبور کنند و در منطقه مارون الرأس متوقف شدند. تیپ پرادعای گولانی و دیگران نتوانستند کاری از پیش ببرند. پس از سال ۱۹۶۷ به بعد کدام نبرد را می‌توان نشان داد که اسرائیلی‌ها در آن پیروز شده باشند؟ اسرائیل زمانی وارد جنگ می‌شد که مطمئن بود پیروز می‌شود. اما الان احتمالات و مشکلات زیادی فراروی آن وجود دارد. مهم‌تر از همه، بیداری بزرگی رخ داده و مقاومت قدرتمندی تأسیس شده که راه را بر اسرائیل می‌بندد.

پس شما معتقدید که اسرائیل هرگز همچون سال ۲۰۰۶ (جنگ ۳۳ روزه) به لبنان حمله نخواهد کرد؟ می‌دانیم که رژیم صهیونیستی نه می‌تواند پیشروی کند و نه می‌تواند تثبیت کند، اما می‌تواند با بمباران و نابودی مناطق مسکونی از مردم انتقام بگیرد و بین مردم و مقاومت اختلاف بیندازد.

این درست است اما سؤال این است که نتیجه جنگ ۳۳ روزه چه بود؟ در آن جنگ نیمی از ضاحیه و روستاهای جنوبی و همچنین بسیاری از پل‌ها و راه‌ها نابود شدند و چیزی نبود که اسرائیلی‌ها بمباران نکرده باشند. اما نتیجه چه بود؟ اسرائیل چه به دست آورد؟ آیا مقاومت ضعیف شد؟

محمدحسنین هیکل می‌گفت، عرب‌ها همواره با اسرائیل وارد معرکه شدند ولی هرگز همراه او وارد جنگ نشدند. هیکل معتقد بود که برای معرکه، شما صرفاً سرباز و نیروی نظامی را بسیج می‌کنید اما در جنگ می‌بایست تمام امکانات جامعه را بسیج کرد. جنگ باید مسأله اول کشور شود. فرهنگ، سیاست، اقتصاد، رسانه و... همه باید در خدمت جنگ باشد. هیکل می‌گفت، ما در تمام این سال‌ها با اسرائیل وارد معرکه شدیم ولی جنگ نه. از طرفی دیگر امام موسی صدر می‌گفت که وظیفه مقاومت، بیمه کردن اجزای مختلف جامعه است. شما باید اجزای مختلف جامعه را بیمه کنید تا بتوانند تاب‌آوری داشته باشند و در مسیر مقاومت ادامه دهند.

بازسازی فوری و جبران خسارت‌ها در جنگ ۳۳ روزه منجر به آن شد تا اسرائیل موفق به ایجاد اختلاف میان مردم و مقاومت نشود. امروز نیز در لبنان کسی اگر خانه‌اش بمباران شد، می‌داند که دوباره خانه‌اش را خواهند ساخت و می‌داند که کسی پشت او و با اوست. اما در خصوص کشته شدن مردم نیز باید بدانیم که همه ما بخشی از پروژه کشتار اسرائیل هستیم و آنچه در غزه در حال رخ دادن است نمونه آن است. اسرائیل از طریق این جنایات می‌خواهد به همه دشمنانش بگوید کسی که روبه‌روی من می‌ایستد به غزه نگاه کند. با این همه بنیه مقاومت در داخل غزه پابرجاست و بر قدرت حماس و جهاد افزوده می‌شود. با همه ادعاهایی که گفته می‌شود داریم بر اوضاع سیطره پیدا می‌کنیم ولی تا الان نبردهای مختلفی در شرق و شمال غزه در حال انجام است. لذا ما از جانب چنین ارتشی احساس نگرانی نداریم.

بعضی وقت‌ها در رسانه‌ها می‌شنویم که جنبش امل برای جلوگیری از توسعه جنگ با حزب‌الله در تماس است؛ آیا این صحیح است؟

این کاملاً کلام غیردقیقی است؛ ما یک هماهنگی دائمی با حزب داریم و ارتباط تقریباً روزانه از طریق نامه‌نگاری یا تماس بین نبیه بری و سیدحسن نصرالله وجود دارد و موضع دو طرف بررسی می‌شود. مهم آن است که بدانیم آنچه حزب‌الله از نبیه بری می‌خواهد و آنچه نبیه بری از حزب‌الله می‌خواهد خارج از توان و باور آنها نیست. مثلاً محدود کردن سطح نبرد و به فرسایش کشیدن ارتش صهیونیستی و کشیدن یک سوم آن به سمت جبهه شمال برای کمک به برادرانمان در حماس چیزهایی است که کسی نمی‌تواند بگوید بین آنها اختلافی هست. بلکه اینها نقطه شگفتی و تقدیر از سوی همه لبنانی‌هاست. حتی کسانی که ضد مقاومت هستند نیز این سطح از تفکر و مدیریت میدان نبرد را تحسین می‌کنند و این حتی صهیونیست‌ها را هم شگفت‌زده کرده است.

یعنی همچون سال ۲۰۰۶ (جنگ ۳۳ روزه) هماهنگی‌ها بین نبیه بری و سیدحسن نصرالله به‌صورت روزانه ادامه دارد؟

بله! شاید حتی سریع‌تر، چرا که اتفاقات شتاب بیشتری دارد. ما فکر می‌کنیم این نبرد طولانی خواهد بود و با یک یا دو روز یا یک ماه و دو ماه تمام نخواهد شد. همین چند وقت پیش، امریکا پیش‌نویس قطعنامه شورای امنیت را برای توقف جنگ در غزه و توقف جنایت‌ها وتو کرد و این یعنی مدیریت جنگ تنها در دست اسرائیل نیست، بلکه در نقاط مختلف دنیاست و حتی دبیرکل سازمان ملل از سوی صهیونیست‌ها و دولت امریکا مورد شدیدترین انتقادات قرارگرفت چرا که تلاش کرد ماده ۹۹ منشور سازمان ملل را که درباره ایجاد یک بحران و جنگ بزرگ است عملیاتی کند، اما جلوی او را گرفتند.

از دهه ۹۰ و بعد از توافق دمشق بین جنبش امل و حزب‌الله هر روز شاهد اشتراک نظر و ائتلاف این دو در بسیاری از پرونده‌های داخلی و منطقه‌ای هستیم؛ به نظر شما این اتحاد، متأثر از شخصیت خاص نبیه بری و سیدحسن نصرالله است یا در داخل حزب‌الله و جنبش امل نیز ریشه دوانده و به اصطلاح این همگرایی ساختاری است؟

ما نمی‌خواهیم به این موضع رنگ و آب بدهیم، بلکه بالعکس اولاً باید این را بررسی کنیم که کجا بودیم و کجا هستیم؛ زمانی وقتی گروهی عکسی را در یک جشن و مراسم در یک روستای کوچک بالا می‌برد بلوایی راه می‌افتاد و اختلافات کوچک، بزرگ می‌شد اما امروز شما در جنوب حرکت می‌کنید و ممکن است به بقاع بروید یا به بیروت بروید، آیا چیزی از درگیری یا اختلافات بین جنبش و حزب در داخل روستاها می‌شنوید؟ بلکه بالعکس یک انسجام واقعی وجود دارد. همین حالا در صحنه‌های نبرد، گروه‌های امدادی دفاع مدنی و کشافه الرساله الاسلامیه (متعلق به جنبش امل) درگیر انتقال زخمی‌ها و شهدای حزب‌الله هستند.

و نکته دیگر اینکه ما سازمان و سازماندهی داریم و طرفداران رهاشده‌ای نیستیم و هیچ موضعی نیست که جنبش امل اتخاذ کند و به آن ملتزم نباشد و همچنین هیچ موضعی نیست که سیدحسن نصرالله اتخاذ کند و جمهور حزب‌الله به آن متعهد نباشند. این دلیلی است بر اینکه التزام به رأی رهبران تنها در سطح فرماندهان نمی‌ماند بلکه دیدگاه کف میدان هم هست؛ مثلاً در بحث انتخاب ریاست جمهوری آیا بین موضع امل و حزب‌الله تمایزی می‌بینید؟ در نص و در کلمات و در مباحث پارلمانی نظرات یکسانی دارند. آیا در نگاه بین نمایندگان امل و حزب‌الله و در داخل دولت چیزی از اختلاف و اشکال شنیده‌اید؟ همه همبسته هستند و اگر گروهی از جلسه خارج شود دیگری هم خارج می‌شود.

آیا این بلوغ و هوشیاری در داخل مؤسسات حزب و جنبش ریشه دوانده است؟

بله کاملاً. معمولاً چهارچوب‌هایی وجود دارد که جلوی هر اختلاف عمده‌ای را می‌گیرد؛ در سطح رهبران که این مسأله حل شده است و هیچ اختلافی نیست. در سطح مردم و هواداران مثلاً شهرداری‌ها و انتخابات شهرداری‌ها و شهرداران و در طوائف دیگر گاه دعوا درمی‌گیرد و حتی بعضاً کشته می‌دهند اما در مناطق ما نمایندگان حزب و جنبش می‌نشینند و هماهنگ می‌شوند تا جایی که گروه‌های دیگر می‌گویند که امل و حزب‌الله راه را بر بی‌طرف‌ها باز نمی‌گذارند. یعنی می‌خواهم بگویم که اعضای حزب و جنبش در سطح شهرداری‌ها و همچنین شهرداران و همچنین احیای شعائر مثلاً عاشورا با هم همراه و همفکر هستند و این اهتمام در سطح اعضا و طرفداران بیشتر است و حتی یک مشکل ساده رخ نمی‌دهد و راهپیمایی‌های عاشورایی مشترک با حضور هزاران نفر برگزار می‌شود. آیا شنیده‌اید در این راهپیمایی‌ها مشکلی پیش بیاید چه در عاشورا و چه در غیر عاشورا. باید گفت همگرایی و ائتلافی که نبیه بری و سیدحسن نصرالله بر آن تأکید دارند و دنبال می‌کنند، روی زمین عملیاتی شده و در موضع‌های معین جنبش و حزب، اختلاف خاصی نمی‌بینید.

> رژیم صهیونیستی زندگی در کرانه باختری و نوار غزه را فلج کرده است. در حقیقت به دنبال یک طرح بزرگ به منظور پایان دادن به مسأله فلسطین است. به همین جهت قصد تبعید ساکنان نوار غزه به سینا و ساکنان کرانه باختری به اردن را دارند. بنابراین آنچه که در این روزها اتفاق افتاده نه یک اتفاق امنیتی یا گذرا بلکه، طرح کاملی است که ایالات متحده با موافقت اروپا و همراهی تعدادی از کشورهای عربی در حال اجرای آن است

گل‌محمدی پس از ۴ سال از پرسپولیس جدا شد

خداحافظی با مربی جام‌دار

گزارش روز

هفتمین استعفای یحیی گل محمدی از سرمربیگری پرسپولیس بدون بازگشت بود. نماینده این مربی دیروز در محل باشگاه حاضر شد و بعد از توافق با مدیرعامل پرسپولیس، از جدایی گل محمدی خبر داد. هر چند که تا عصر دیروز این جدایی روی کاغذ نیامده بود ولی اعلام شد این اتفاق نهایتاً امروز رخ می‌دهد تا جدایی گل محمدی رسمی شود. هرچند که گاهی اتفاق‌هایی در فوتبال ایران رخ می‌دهد که همه را به حیرت وا می‌دارد و باید گفت تا سرمربی جدید رسماً معرفی نشده، نمی‌توان جدایی گل محمدی را قطعی دانست. مربی ای که ۲۳ دی ماه ۱۳۹۸، از سوی محمدحسن انصاری‌فرد مدیریت وقت باشگاه پرسپولیس، به جای گابریل کالدرون آرژانتینی، سرمربی پرسپولیس شد تا برای دومین بار بعد از هفت سال سرمربی این تیم شود. او موفق شد در این دوران سه بار تیمش را قهرمان لیگ برتر کند، یک قهرمانی جام حذفی به دست آورد و دو قهرمانی سوپرجام هم کسب کند. یحیی که پرسپولیس را در سال ۲۰۲۰ به فینال لیگ قهرمانان آسیا رساند، در ۱۵۷ بازی ۹۷ برد، ۴۱ مساوی و ۱۹ باخت داشت تا دورانی بسیار موفق را در دوره دوم مربیگری‌اش در پرسپولیس سپری کند ولی حالا گویا ماجراجویی چهار ساله این سرمربی در اردوگاه سرخ به پایان رسیده است.

گل‌محمدی: امیدی به حل مشکلات نداشتم

گل‌محمدی در حالی بعد از دیدار مقابل مس رفسنجان در نشست خبری، از پایان همکاری با این تیم خبر داد که درویش در مواجهه با خبرنگاران حاضر در محل ساختمان این باشگاه، در پاسخ به چرایی دلایل قطع همکاری گل‌محمدی مدعی شد که این مربی از شرایط روحی مناسبی برخوردار نبوده و این موضوع را دلیل جدایی‌اش عنوان کرد؛ موضوعی که واکنش یحیی را در پی داشت و او در پاسخ مدیرعامل به ورزش سه گفت: «اتفاقاً اوضاع حال و احوالم خیلی هم خوب است. از شرایط روحی خیلی خوبی هم برخوردار هستم اما شرایط برای ادامه همکاری وجود ندارد و هیچ امیدی به حل مشکلات با این شرایط وجود ندارد و این تنها دلیل آن است.» سرمربی مستعفی پرسپولیس که از ابتدای فصل نسبت به شرایط تیم و بازیکنانش شاکی بود و بارها این موضوع را اعلام کرده بود در نهایت به اتفاقی که مدنظرش بود نرسید تا کاسه صبر او در فیفادی لبریز شود و پایان همکاری خود را اعلام کند. این درحالی بود که طبق ادعای برخی رسانه‌ها، درویش اصلاً علاقه ندارد در نقل و انتقالات ریخت و پاش کند و همین موضوع ثابت می‌کند او از اول مخالف بازگشت بازیکنی مانند لوکادیا بود ولی گل محمدی اصرار به جذب دوباره این بازیکن داشت.

برانکو: تنها به جام ملت‌ها فکر می‌کنم

پس از اعلام جدایی گل محمدی، رضا درویش مدیرعامل پرسپولیس اعلام کرد که این باشگاه با ۱۰ گزینه به صورت همزمان در حال مذاکره است و تا پایان هفته، جانشین گل‌محمدی معرفی خواهد شد. این درحالی است که بسیاری برانکو ایوانکوویچ را نزدیک‌ترین گزینه برای نشستن روی نیمکت قرمزها می‌دانند. به گزارش ایسنا نماینده باشگاه پرسپولیس، دیروز دیداری با برانکو داشته تا مذاکرات ابتدایی را با این مربی کروات انجام دهد. این در شرایطی است که عمان که پروفسور هدایت آن را برعهده دارد و خود را برای حضور در جام ملت‌های آسیا آماده می‌کند، شامگاه شنبه در دیداری تدارکاتی به مصاف امارات رفت و موفق شد با یک گل حریف ایران در مرحله گروهی جام ملت‌های آسیا را شکست دهد. در این میان، برانکو در واکنش به خبر بازگشتش به فوتبال ایران و باشگاه پرسپولیس به خبرنگار روزنامه «عجل» گفت: «تنها موضوعی که به آن فکر می‌کنم حضور تیم عمان در جام ملت‌های آسیاست و می‌دانم که چالش سختی در این مسابقات خواهیم داشت.»

پیام گابریل کالدرون به پرسپولیسی‌ها

اما در روزهایی که صحبت از رفتن گل‌محمدی بود، نام گابریل کالدرون به عنوان گزینه جانشینی او مطرح شد، سرمربی ای که یک بار حضورش در پرسپولیس نیمه کاره مانده بود. حالا برخی از نزدیکان باشگاه پرسپولیس به گوش کالدرون رسانده‌اند که او یکی از گزینه‌های سرمربیگری پرسپولیس محسوب می‌شود اما این مربی آرژانتینی در پاسخ گفته است: «از اینکه گزینه سرمربیگری پرسپولیس هستم، ممنونم ولی فعلاً قصد ندارم به ایران برگردم!»

یک مربی هلندی پیشنهاد شد!

اما در شرایطی که درویش از مذاکره با ۱۰ مربی خبر داده، مربیان دیگری هم از سوی واسطه‌ها به باشگاه پرسپولیس معرفی می‌شوند. به گزارش تسنیم، در همین راستا رزومه یک مربی هلندی به نام «آلفونس خرونن دایک» که ۵۹ ساله است در اختیار باشگاه قرار گرفته است. او در دوران بازیگری‌اش برای تیم‌هایی همچون آژاکس و منچسترسیتی بازی کرده و سابقه مربیگری در تیم‌های زیر ۱۹ و زیر ۲۱ سال آژاکس را هم دارد. خرونن دایک در آخرین تجربه مربیگری‌اش در مقطع بسیار کوتاهی سرمربی آنتالیااسپور در سوپرلیگ ترکیه بوده و از سال ۲۰۲۱ هدایت تیمی را برعهده نداشته است اما با شرایطی که مسئولان پرسپولیس اعلام کرده‌اند یک مربی کارنامه‌دار و مورد نظر هواداران را انتخاب می‌کنند، خیلی بعید است آنها سراغ خرونن بروند.

گل‌محمدی سرحال است اما فضا را برای ادامه کار مهیا نمی‌دید

درویش: ۱۰ گزینه خارجی مورد بررسی قرار گرفته‌اند!

رضا درویش مدیرعامل باشگاه پرسپولیس درخصوص جلسه با مدیر برنامه‌های یحیی گل‌محمدی و مطرح شدن گزینه‌های خارجی برای هدایت این تیم گفت: «قبلاً هماهنگی‌های لازم انجام شده بود. آقای گل‌محمدی روی تصمیم خودش مُصر بود که ادامه همکاری ندهد. از این جهت تفاهم‌نامه‌ای آماده کردند و در حال بررسی بندهای آن با واحد حقوقی هستند. از این بابت مشکلی نیست ولی همین جا اعلام می‌کنم او با ادامه همکاری موافق نبود.»

او که در مصاحبه‌ای گفته بود گل‌محمدی حال و احوال مساعدی برای مربیگری ندارد، پس از واکنش یحیی به صحبت‌های او، این گونه پاسخ داد: «یکی از دوستان گفت شما گفته‌اید گل‌محمدی حالش خوب نبوده، کجا این حرف را زدم؟ اتفاقاً در این چند وقت اخیر او را به این سرحالی ندیده بودم. چند بار به دوستان گفتم. او فضای فوتبال ایران را برای ادامه کار مهیا نمی‌دید. می‌گفت یک روز سقف می‌گذارند و یک روز آن را برمی‌دارند، یک روز جریمه می‌کنند و یک روز جریمه را برمی‌دارند، همه اذعان دارند که اتفاقاتی در فوتبال ایران افتاده که در ۳۰-۴۰ سالی که ما بودیم، شاید اتفاق نیفتاده بود. نظرش این بود، این شرایط و مسائل امروز فوتبال ایران که ورزشی و فوتبالی نیست، برای ادامه همکاری‌ام خوب نیست و من نمی‌توانم در چنین فضایی کار کنم ولی پرسپولیس را دوست دارم. باز هم به عنوان مشاور از او استفاده می‌کنیم، کما اینکه خودم در روزهای گذشته پیرامون یکی دو مطلب از او استفاده کردم. خلاصه او گنجینه پرسپولیس است.»

درویش در مورد وضعیت سرمربی جدید این تیم عنوان کرد: «تازه امروز (دیروز) قطعی شد که امکان همکاری با گل‌محمدی نیست ولی از یکی دو روز قبل به خاطر اینکه فکر می‌کردیم این اتفاق بیفتد، گروه‌های فنی ما ۱۰ گزینه خارجی را مورد بررسی قرار دادند، با همه آنها صحبت می‌کنند و برنامه‌های‌شان را می‌گیرند. آنچه که دل هواداران را شاد می‌کند و پرسپولیس را به مقاصد خودش می‌رساند، یقیناً انتخاب خواهد شد.»

مدیرعامل سرخ‌ها در مورد مطرح شدن نام برانکو و گابریل کالدرون چنین نظر داد: «اجازه بدهید اسمی نبریم. ان‌شاءالله بهترین گزینه و کسی که می‌تواند پرسپولیس را در قهرمانی حفظ کند یقیناً انتخاب خواهد شد. ان‌شاءالله تا آخر هفته این کار انجام می‌شود. همه گزینه‌ها جدی هستند، اگر جدی نبود که مذاکره نمی‌کردیم. مگر من مذاکره شوخی هم با کسی می‌کنم؟! کسی که به ایده‌های پرسپولیس نزدیک بود و قهرمانی را مهیا می‌کرد، حتماً انتخاب خواهد شد.»

درویش در مورد اینکه آیا برای انتخاب سرمربی جدید بودجه‌ای مشخص شده، یادآور شد: «باید مسائلی مانند سقف بودجه را در نظر بگیریم. به ما که می‌رسد، سقف لاک و مهر شده است و به هیچ وجه تکان نمی‌خورد. خوشبختانه اسناد موجود است. دو ماه قبل از اینکه این حکم را بدهند، گفتند به ما که برسد، قطعی است ولی دیگران هر کاری بخواهند می‌کنند، اما با این حال سعی می‌کنیم قوانین را رعایت کنیم که فردا هوادار و تیم آسیب نبینند. مربی‌ای را انتخاب می‌کنیم که بر اساس سقف قرارداد بتوانیم از او استفاده کنیم.»

درویش درخصوص بازگشت عیسی آل کثیر اعلام کرد: «تا مربی نیاید، نمی‌توانیم بازیکن بگیریم. خودم هم شخصاً کاری نکرده‌ام. حتماً باید سرمربی بیاید تا بازیکن جدید را انتخاب کند.»

مدیرعامل باشگاه پرسپولیس درخصوص ماجرای بازگشت لوکادیا و اینکه بعد از آخرین بازی پرسپولیس

اعلام کرد، لوکادیا مدنظر قرار دارد و آیا در لیست گل‌محمدی بوده، چنین واکنشی داشت: «او قرار نبود بیاید! چندین بار با مدیر برنامه‌اش صحبت شد ولی اساساً شاید ایراد از ما بود. کسی که در بحرانی‌ترین شرایط تیم ما را ترک کرد و رفت و ما را در آن شرایط به امان خدا رها کرد، اصلاً نباید به او پیشنهاد داد، اما وقتی دیدیم هوادار او را دوست دارد که باز هم سر باز زد، ولی پیگیر سفت و سخت هستیم که حقوق حقه باشگاه حدود ۳۵۰ هزار دلار را سریع‌تر بگیریم.»

او درخصوص پرداخت مالیات برانکو چنین توضیح داد: «دو سه ماه پیش پرداخت شده و جریمه آن مانده بود که درخواست خودمان را ارائه کردیم. جرایم دیگران هم بود که نامه بخشودگی آنها را گرفته بودیم. نامه دادیم طبق روال قبلی با محبتی که رئیس سازمان امور مالیاتی دارد، بدهی‌هایی از سال ۷۵ داشتیم. این خیلی بد است. قریب ۲۷ سال بدهی مالیاتی داشتیم و حدود ۳۰۰-۴۰۰ میلیارد تومان بود. دوستان خیلی همکاری کردند و تا جایی که ممکن بود بخشودگی دادند. ان‌شاءالله از این به بعد هم بتوانیم مسائل را حل کنیم.»

درویش در مورد اینکه تمرینات تیم زیر نظر چه کسانی برگزار خواهد شد، گفت: «مربیان دیگر مانند اوسمار هستند. از جمعه یا شنبه فکر می‌کنم تمرینات شروع می‌شود.»

درویش در مورد اینکه مرتضی پورعلی گنجی اعلام کرده هوادار متمول در بستن قرارداد بازیکنان نیز نقش داشته، این پاسخ را داد: «این را باید از خود او بپرسید. خودش حتماً می‌داند. آیا سؤال او را من باید جواب بدهم. من نمی‌دانم و اطلاعی ندارم. آنچه دیدیم مربوط به زیرساخت‌ها بود. یک مرکز فیزیوتراپی بود که گفتند یکی از هواداران زحمتش را کشیده است. هوادار متمول ۱۰۰ یا ۲۰۰ میلیون می‌دهد، هواداری را می‌شناسید که ۵۰ میلیارد تومان بدهد. ۱۰ تا ۲۰۰ میلیون هم می‌شود ۲۰ میلیارد تومان. نه، این طور نیست!»

او در واکنش به صحبت‌های مهدی تاج رئیس فدراسیون فوتبال مبنی بر اینکه افرادی که به حکم کمیته استیناف اعتراض می‌کنند، جاهل یا مغرض هستند، پاسخ کنایه‌آمیزی داد: «جعل‌کننده رفقای ایشان هستند و سر و صدایش همه جا هست! فکر نمی‌کنم باشگاه پرسپولیس جایی جعل کرده باشد!»

مدیرعامل پرسپولیس در واکنش به تأکید خبرنگاران بر اینکه تاج از کلمه جاهل استفاده کرده نه جاعل، گفت: «احتمالاً منظورش همان‌ها بوده، همان آنها جعل و این مسائل را به فوتبال و ورزش آوردند که منصوبین اینها هستند. بعید می‌دانم شما یک جا را بیاورید که بگویند پرسپولیس جعل کرده است. اینها مسائل حاشیه‌ای است!»

درویش در مورد اینکه آیا پرسپولیس به اردوی خارجی می‌رود، عنوان کرد: «اول باید سرمربی انتخاب شود.»

مخالفت نکونام با جدایی هافبک آبی‌ها

مهری قراردادش با استقلال را فسخ کرد

اتفاق روز

بالاخره پس از سه فصل حضور در استقلال، سعید مهری به پایان کارش در این باشگاه رسید؛ بازیکنی که در نیم‌فصل دوم لیگ بیستم و در دوره مربیگری محمود فکری با حسین پورحمیدی معاوضه شده بود، قراردادش را با آبی‌های پایتخت فسخ کرد. بازیکن سابق تراکتور طی یک فصل و نیم حضور فرهاد مجیدی روی نیمکت آبی‌های پایتخت، بازی‌های کم با دقایق حضور اندکی را در ترکیب استقلال انجام داد اما پس از روی کار آمدن ریکاردو ساپینتو، وضعیت برای او کاملاً دگرگون شد و مهری به مهره‌ای قابل‌اعتماد در خط میانی تیم تبدیل شد. علاقه مرد پرتغالی به سبک بازی مهری سبب شد تا او در ۳۲ مسابقه برای استقلال به میدان برود و او نیز با روحیه بالا در خط میانی استقلال عملکرد خوبی را از خود به نمایش گذاشت و حتی در مقطعی نیز به تیم ملی دعوت شد. اما وضعیت در لیگ امسال باب میل مهری پیش نرفت. او پیش‌فصل و سه هفته نخست را به دلیل عدم توافق با باشگاه استقلال و مشکلات مربوط به سقف بودجه از دست داد. در نهایت او با یکی از پرحاشیه‌ترین قراردادهای تاریخ فوتبال ایران و تنها با مبلغ ۱۶۰ میلیون تومان، با آبی‌ها تمدید کرد تا بیشتر از این، مسابقات را از دست ندهد. علت امضای این قرارداد با مهری، پر بودن سقف بودجه استقلال بود و این بازیکن حاضر شد با این رقم برای آبی‌پوشان به میدان برود تا بلکه در نیم‌فصل و با خالی شدن سقف بودجه، بتواند قرارداد اصلی و بهتری را به امضا برساند ولی این اتفاق دیگر رخ نداد تا او اولین جداشده استقلال در زمستان باشد. البته از باشگاه خبر می‌رسد، جواد نکونام از جدایی مهری بی اطلاع بوده و مخالفت خود را از جدایی مهری به باشگاه اعلام کرده و گفته است تا زمانی که بازیکنی جذب نشده است، نباید به هیچ بازیکنی اجازه خروج داده شود، ولی با این حال این بازیکن دیروز درخواست فسخ قراردادش را به سازمان لیگ ارائه کرد. حالا احتمال دارد مهری بار دیگر شاگرد ساپینتو شود. در تابستان امسال از مهری به عنوان یکی از بازیکنان موردنظر ساپینتو برای حضور در لیگ قبرس و پوشیدن پیراهن آپوئل یاد می‌شد، ولی این اتفاق در نهایت رخ نداد اما اکنون به نظر می‌رسد شرایط برای همکاری مجدد ساپینتو و مهری مهیاست و این بازیکن پس از فسخ قراردادش با استقلال، با تیم قبرسی وارد مذاکره شود تا به تیم صدرنشین لیگ بپیوندد. باید دید این اتفاق در نهایت رخ خواهد داد یا مهری مقصد دیگری را انتخاب می‌کند.

استقلال در تورنمنت کیش یا امارات؟

آبی‌ها پولدار می‌شوند

استقلال از یکشنبه بیست‌وچهارم دی‌ماه دور جدید تمرینات خود را برای بازی‌های نیم‌فصل دوم آغاز می‌کند. بر اساس برنامه‌ریزی انجام شده، آبی‌های تهران پیشنهاد حضور در اردوی کیش یا شرکت در تورنمنت کشور امارات را روی میز دارند. گفته می‌شود شاگردان نکونام بر اساس پیشنهاد ارائه شده به باشگاه، می‌توانند در جزیره کیش اردو بزنند و در تورنمنتی چهارجانبه شرکت کنند. قرار است سپاهان نیز برای شرکت در این تورنمنت به کیش سفر کند و با حضور دو تیم خارجی چند بازی برگزار شود. البته استقلال در حال بررسی پیشنهاد حضور در تورنمنتی چهارجانبه در کشور امارات است. قرار است در این تورنمنت علاوه بر یک تیم عربی، یک تیم آفریقایی و یک تیم اروپایی نیز حضور داشته باشند. البته قبول هر کدام از این پیشنهادها و برپایی اردوی آبی‌ها منوط به نظر و تصمیم نکونام است. کادر فنی استقلال موارد مختلفی از جمله کیفیت تیم‌های حاضر در این بازی‌ها را بررسی می‌کند تا بهترین گزینه از نظر فنی انتخاب شود. به گزارش فارس، بر اساس پیگیری‌ها مشخص شد قرار است طی امروز و فردا درصدی از قرارداد بازیکنان و اعضای کادرفنی آبی‌ها به حساب آنها واریز شود. به این ترتیب دریافتی کلیه اعضای تیم استقلال از قراردادهای فصل جدید به ۳۰ درصد خواهد رسید. ضمن اینکه باشگاه استقلال در تلاش است تا شروع مسابقات نیم‌فصل دوم ۱۰ درصد دیگر را به حساب اعضای تیم واریز کند تا دریافتی آنها پیش از شروع نیمه دوم لیگ به ۴۰ درصد برسد.

برش

پاسخ منفی جهانبخش به استقلال

گفتنی است علیرضا جهانبخش ستاره تیم ملی درباره پیشنهادی که از استقلال داشته به تسنیم گفت: «از طریق دوستان استقلالی که اینجا هستند، صحبت‌هایی شنیدم. برای آقا جواد (نکونام) احترام زیادی قائلم و سال‌ها از حضور در کنار او در تیم ملی که کاپیتان ما بود، لذت بردم. استقلال باشگاه بزرگی است و چند باشگاه بزرگ دیگر هم داریم که قابل احترام هستند ولی راستش را بخواهید حضور در فوتبال ایران چیزی نیست که به آن فکر کنم یا فعلاً برنامه‌ای برای آن داشته باشم. دوست دارم در فاینورد به موفقیت برسم و پایان فصل بازیکن آزاد می‌شوم و آن وقت باید تصمیم بگیرم.»

سردار به پیشنهاد سویا پاسخ منفی داد اما

پای ۱۲ میلیون یورو در میان است

سردار آزمون به یکی از پرخبرترین بازیکنان فوتبال اروپا تبدیل شده است. تمامی رسانه‌های مطرح دنیا از علاقه باشگاه سویا به او خبر داده‌اند و فابریتزیو رومانو نیز اعلام کرد که این باشگاه اسپانیایی درتلاش است تا سردار را به خدمت بگیرد. وبسایت ilromanista که یکی از بزرگترین پایگاه‌های خبری هواداران جالوروسی است، در گزارشی به تلاش سویا در راه جذب سردار پرداخته و نوشته است که بایرلورکوزن برای آینده مهاجم ایرانی تصمیم می‌گیرد، اما خودآزمون می‌تواند مانع از انتقالش در این تابستان شود. این درحالی است که آزمون بعد از دیدار مقابل کرمونزه اعلام کرد، به وضعیت ایده‌آلی در رم دست یافته است. سردار گفت: «من اینجا خوشحالم، حاضرم برای این پیراهن بمیرم.» علاوه بر این، او درحال برقراری روابط ویژه با کل تیم، به‌خصوص با دی‌بالا و پاردس است. این سه نفر همچنین اغلب برای تمرین با هم، در خارج از دیوارهای تریگوریا ملاقات می‌کنند. در این شرایط خبر رسیده آزمون به پیشنهاد سویا پاسخ منفی داده و علاقه مند است در رم بماند. قرارداد قرضی او با رم در آخر ماه ژوئن به پایان می‌رسد و مشخص نیست که آیا رم بند خرید دائمی او را فعال می‌کند یا خیر که برای این منظور، جالوروسی باید حدود ۱۲ میلیون یورو بپردازد. واقعیت این است که مورینیو سردار را بسیار دوست دارد و اگر قرار باشد قرارداد او تمدید شود، ژوزه از این موضوع بسیار خوشحال خواهد شد که او را در چهارمین فصل حضورش روی نیمکت جالوروسی، در اختیار داشته باشد. حالا ذهن سردار فقط به تعهدات نهایی با رم معطوف است و او قبل از عزیمت به جام ملت‌های آسیا، تمام تمرکزش را روی دربی حساس مقابل رم گذاشته است. او امیدوار است تا آنجا که ممکن است، مقابل آتالانتا و لاتزیو دقایق بیشتری را به میدان برود تا با شرایط خوبی برای حضور در تیم ملی ایران حاضر شود. در این بین، مذاکرات سویا، بایرلورکوزن و رم ادامه خواهد داشت اما ممکن است با پاسخ منفی احتمالی این بازیکن، همه‌چیز منتفی شود.

ورزش ایران

کیومرث هاشمی: تختی نشان داد پهلوانی مهم‌تر از قهرمانی است

پنجاه وششمین سالگرد درگذشت جهان‌پهلوان غلامرضا تختی، دیروز با حضور کیومرث هاشمی وزیر ورزش و جوانان، شماری از پیشکسوتان، مسئولان و قهرمانان جهان و المپیک بر سر مزار این قهرمان در ابن‌بابویه شهرری برگزار شد. در این مراسم چهره‌های نامداری مانند علی‌اکبر حیدری از معدود هم‌دوره‌های تختی و محمدرضا طالقانی رئیس اسبق فدراسیون کشتی نیز حضور داشتند. هاشمی در حاشیه این مراسم در جمع خبرنگاران گفت: «مردم بعد از نیم‌قرن همواره یاد و خاطره تختی را زنده نگه می‌دارند. ما نیز برای حضور در کنار مردم در این مراسم حضور پیدا کردیم تا یاد و خاطره این پهلوان ملی را زنده نگه داریم. اخلاق و رفتار تختی مصداق پهلوانی بود و این رفتار هنوز در بین ورزشکاران ما در جریان است. او با این شیوه رفتاری نشان داد که پهلوانی بسیار مهم‌تر از قهرمانی است و آنچه در ذهن مردم ماندگار می‌شود پهلوانی است. او نشان داد که قهرمانی خوب است اما این پهلوانی است که نام‌ها را ماندگار می‌کند.» وزیر ورزش و جوانان بااشاره به حضور پرشور مردم در مراسم سالگرد جهان‌پهلوان تختی یادآور شد: «رفتارهای پهلوانانه تختی راز ماندگاری این قهرمان است و مردم به خاطر این رفتارها تختی را دوست دارند.»

تفاهمنامه ساخت ورزشگاه در کیش

فدراسیون فوتبال و سازمان منطقه آزاد کیش تفاهمنامه‌ای را برای ساخت ورزشگاه فوتبال ساحلی امضا کردند. این تفاهمنامه توسط رئیس و نایب رئیس فدراسیون، مدیرعامل و معاون عمرانی سازمان منطقه آزاد کیش امضا شد. در مراسم امضای تفاهمنامه، بازیکنان و اعضای کادر فنی تیم ملی فوتبال، سایر مسئولان فدراسیون و سازمان منطقه آزاد کیش حضور داشتند.

تیم ملی امروز به دوحه می‌رود

برنامه تیم ملی فوتبال کشورمان تا برگزاری اولین دیدار در جام ملت‌های آسیا مشخص شد. شاگردان امیر قلعه‌نویی که از ساعت ۱۹ دیروز آخرین تمرین خود را در کیش انجام دادند، ساعت ۱۳:۳۰ امروز این جزیره را به مقصد دوحه برای حضور در جام ملت‌های آسیا ترک می‌کنند. تیم ملی کشورمان روز ۱۹ دی‌ماه آخرین دیدار دوستانه پیش از این تورنمنت را پشت درهای بسته مقابل اندونزی و در مجموعه الریان برگزار می‌کند. تیم ایران روز ۲۴ دی‌ماه در اولین بازی مرحله گروهی جام ملت‌ها به مصاف فلسطین می‌رود. گفتنی است مهدی طارمی، ستاره تیم ملی که برای انجام یک کار شخصی به تهران سفر کرده و به همین دلیل نتوانسته است در جلسه ریکاوری پس از بازی با بورکینافاسو همراه سایر نفرات تمرین کند، دیروز به کیش بازگشت تا در کنار تیم ملی باشد.

اسکی‌بازان در کمپ کره‌جنوبی

اسکی‌بازان جوان کشورمان تمریناتشان را در کمپ Dreamprogram کره‌جنوبی آغاز کردند. در این کمپ ۲۵ روزه، سارینا احمدپور، علی بلوکات، امیرمحمد ابوالحسن‌زاده، پرستو آبسالان و ملیکا میرزایی نمایندگان کشورمان به مدت ده روز به همراه دیگر ورزشکاران المپیکی در برنامه‌های تمرینی شرکت می‌کنند و در پایان به یک پیست نزدیک رقابت‌ها رفته و در پیست مختص المپیک زمستانی جوانان تمرین می‌کنند. امید تیر، سرمربی تیم اسکی جوانان ایران درباره آخرین وضعیت ملی‌پوشان در کره‌جنوبی می‌گوید: «در حال حاضر تمریناتمان در کمپ استارت خورده؛ هر چند سارینا احمدپور و علی بلوکات پیش از آمدن به بازی‌ها توانستند در یک کمپ تمرینی به میزبانی کشورهای اتریش و ایتالیا شرکت کنند. آنها زیر نظر مربیان خوبی تمرین کردند و سپس یکی دو مسابقه هم دادند.»

او در ادامه تأکید می‌کند: «این دو اسکی‌باز پس از یک ماه به تهران برگشتند و متأسفانه به دلیل بسته بودن پیست‌های اسکی، نتوانستند تمریناتی روی برف داشته باشند. یک هفته هم هست که در کره‌جنوبی هستیم و ۶روز تمرینات خوب داشتیم. بارش برف در روزهای نخست‌مان در کره‌جنوبی مثل ایران کم بود. در واقع اینجا در مجموعه‌ای که هستیم، همه پیست‌ها باز نشده و پیست‌هایی که در اختیارمان می‌گذارند، از جمله پیست‌های مبتدی است و خیلی پیشرفته نیست و ما در سانس‌های مختلف می‌توانیم ۲ تا ۳ ساعت تمرین داشته باشیم. البته بارش‌هایی در چند روز گذشته در اینجا وجود داشته و همچنین با کمک دستگاه‌های برف‌ساز پیست در حال باز شدن است و دو روزی هم هست که به یک پیست سخت‌تر رفته‌ایم. امیدوارم تا آغاز المپیک تمرینات خوبی داشته باشیم.»

سرمربی تیم اسکی جوانان درباره پیش‌بینی‌اش از عملکرد ملی‌پوشان گفت: «در ورزش نمی‌توان پیش‌بینی کرد، اما امیدوارم بهترین عملکرد را داشته باشند. این چیزی است که من از آنها می‌خواهم.»

بازی‌های المپیک زمستانی جوانان از ۲۲ دی تا ۱۲ بهمن به میزبانی کره‌جنوبی برگزار می‌شود که تیم کشورمان در اولین مسابقه به تاریخ سوم بهمن‌ماه و در مارپیچ کوچک روی پیست خواهد رفت.

نگاهی به برنامه‌سازی تلویزیونی در ژانر ماجراجویی از قالب **ریلیتی‌شو** در گفت‌وگو با یک تهیه‌کننده

فرار از استودیو برای نمایش تنوع اقلیمی فرهنگی و قومیتی

فرهنگی

تلویزیون هنوز هم قدرتمندترین رسانه در جهان از حیث گستره مخاطب است و شاید به همین علت باشد که برنامه‌سازی، تبدیل به حرفه‌ای جاافتاده شده و سیر تحول جالبی را طی کرده است. مسابقه‌ها از این جهت که ارتباط یک‌سویه تلویزیون را دوسویه و مشارکت فعال مخاطب را جلب می‌کنند همواره از جمله پرمخاطب‌ترین شاخه‌های برنامه‌سازی تلویزیونی هستند. اما پس از پیشرفت‌ها و تلفیق قالب‌های مختلف حالا با شاخه‌ای جذاب به نام ریلیتی‌شو روبه‌رو هستیم که یکی از ژانرهای آن، تیم برنامه‌سازی و بازیکنان را از استودیو و حتی شهر بیرون می‌کشد و به سفر و ماجراجویی می‌برد. در کشور ما هم آثار انگشت‌شماری در این ژانر تولید شده‌اند و به همین دلیل به سراغ یکی از دو تهیه‌کننده باتجربه در این زمینه رفتیم تا با این قالب بیشتر آشنا شویم. در ادامه گفت‌وگوی «ایران» را با احمد شفیعی می‌خوانید؛

یکی از ژانرهای ریلیتی‌شو یا همان مستندمسابقه‌ها، ژانر ماجراجویی و سفر است که غالباً هم با استقبال مخاطبان همراه می‌شود. شما تعداد قابل توجهی از این دست مسابقه‌ها را برای تلویزیون تولید کرده‌اید درحالی که معمولاً این جنس آثار پروداکشن نسبتاً سنگین و هزینه‌بری دارند. چرا روی تولید این دست مستندمسابقه‌ها سرمایه‌گذاری کردید و چه اهدافی را دنبال می‌کردید؟

اول باید این نکته را بگویم که علت حرکت ما به این سمت اصلاً مالی نبوده چرا که سازمان بودجه‌های به مراتب بزرگتری را برای کارهای به‌خصوص داستانی و نمایشی و دستمزدهای بازیگران و سلبریتی‌ها صرف می‌کند. علت واقعی‌اش این است که این دست کارها بیشتر زحمت و حتی خطر دارند و به همین دلیل است که تهیه‌کننده‌ها رغبتی به تولید این دست آثار ندارند. ریلیتی به نسبت کارهای داستانی، خیلی مقرون به‌صرفه‌تر است در حالی که زحمت و وقت بیشتری می‌طلبد. تحقیقات بین‌المللی هم نشان می‌دهد که به نسبت آثار نمایشی با هزینه کمتری می‌تواند اثر جدی‌تری با ریلیتی داشته باشد. این مزیت اساسی ریلیتی‌شو است.

البته این نکته را هم باید بگویم که ریلیتی‌شو در سال‌های اخیر، خیلی باب شده و درباره آن هم زیاد صحبت می‌شود در حالی که به‌درستی معرفی نشده و در ذهن‌ها جا نیفتاده است. گاهی برخی دوستان طرح‌هایی را تحت‌عنوان ریلیتی نزد بنده می‌آورند که اصلاً ریلیتی نیست. بهتر است که در این‌باره مطلب و مقالاتی تولید شود که دید بهتری نسبت به آن ایجاد کند تا ریلیتی بهتر شناخته شود. یک مستندداستانی یا یک برنامه تلویزیونی ترکیبی، ریلیتی نیست. این دیدگاه‌های اشتباه می‌تواند به برنامه‌سازی حرفه‌ای هم در سطوحی ضربه بزند.

از زحمات و خطرات تولید این دست ریلیتی‌شوها گفتید. مثلاً خودتان چه زحمات و خطراتی در تولید این آثار متحمل شده‌اید؟

مثلا در تولید آثاری مثل «فرمانده» یا «ضدگلوله» واضح است که فقط هماهنگی میان تیم تولید با کسانی که دارند با تجهیزات نظامی کار می‌کنند، چقدر دردسر دارد. حالا در حدی در جاهایی مثل شهرک سینمایی تدابیری برای امنیت اندیشیده شده که بیشتر نمایشی است اما اگر بخواهید در یک اثر مستند برای افرادی این تجهیزات را به کار بگیرید که بالاخره خبره نظامی نیستند، ابعاد و مقیاس خطرات چیز دیگری است. بنابراین ما در این دست آثار ضمن اینکه این هماهنگی‌ها را انجام می‌دهیم امنیت افراد را هم باید تأمین کنیم و این دشوارتر است.

اما قضیه اصلاً فراتر از اینهاست. در کل بیرون رفتن از تهران و حتی بیرون رفتن از استودیو برای بسیاری از دست‌اندرکاران تولید سخت است و طبیعتاً دوست دارند در جای ثابت و امن باشند و تجهیزات را با فراغ بال، همان‌جا بچینند و همه چیز تحت کنترل‌شان باشد. بنابراین مسأله اتفاقاً هزینه نیست بلکه تغییر شکل تولید است وگرنه سازمان برای دعوت از یک چهره مثلاً هزینه‌هایی می‌کند که اصلاً تصورها را از هزینه تولید تغییر می‌دهد.

چه شد که سازمان اوج به این سمت حرکت کرد و چه اهدافی از سرمایه‌گذاری بر این ژانر داشت؟

هم خود من و هم سازمان اوج در تجربه رسانه‌ای کار جدی را از فضای مستند آغاز کردیم چرا که هم به آن علاقه‌مند بودیم و هم اثرگذاری آن را باور داشتیم. بالاخره اثر داستانی در ذهن نویسنده شکل می‌گیرد و چالش اصلی آن است که خروجی چقدر باورپذیر شده است اما دنیای مستند، دنیایی است که از واقعیت حرف می‌زند و به همین خاطر بخشی از مسیر باورپذیری به‌طور خودکار در آن طی می‌شود. ببینید اتفاقات کشور، بعضاً خیلی باشکوه هستند اما وقتی با قوانین و چهارچوب داستانی و نمایشی به سراغ‌شان می‌رویم انگار که باورپذیر نبوده‌اند. البته آنجا هم برای خودش قواعدی برای ایجاد باورپذیری دارد اما در این زمینه‌ها تأثیرگذاری‌اش خیلی کمتر از قالب مستند است. ما در سازمان اوج در قالب مستند مهارت‌هایی داشتیم و بعد از آن با قالب ریلیتی آشنا شدیم و شروع به مطالعه آن کردیم تا بفهمیم چه مزیت‌هایی دارد. بر این اساس در سال ۸۹ و ۹۰ گروهی با ایده مستندمسابقه «فرمانده» شکل گرفت. همان‌طور که می‌دانید ریلیتی‌شو یک قالب در میانه قالب مستند و قالب داستانی است از این جهت که سناریو دارد اما افراد و موقعیت‌ها به صورت واقعی رقم می‌خورند و در چالشی قرار می‌گیرند که ماجرا را شکل می‌دهد. با توجه به اینکه به این قالب در دنیا خیلی اقبال شده بود و همین اخیراً هم بازتولید نسخه ریلیتی آثاری چون سریال «اسکوئید گیم» نشان داد که هنوز این قالب بسیار جدی و پرمخاطب است، مطمئن شدیم و هستیم که کارهای ریلیتی، بسیار اثرگذار و جریان‌ساز هستند و نقش مهمی در اصلاح سبک زندگی و فرهنگ می‌توانند داشته باشند.

> قالب ریلیتی‌شو بسیار باز است. تصور کنید که یک زمان برنامه‌ای را برای مخاطب داخلی و با حضور خود او می‌سازید. اما گاهی با استفاده از مخاطب ایرانی، مستندمسابقه‌ای را برای مخاطب ایرانی خارج از کشور تولید می‌کنید که این هم اقتضائات و شرایط تولید متفاوتی دارد

حتی نمونه‌های استودیویی آن هم مثل عصر جدید یا مافیا در کشور خودمان بسیار مورد استقبال قرار گرفتند و تولیدات مشابه‌شان در شبکه نمایش خانگی هنوز مورد توجه مخاطبان است.

البته خود ریلیتی هم قالب‌های مختلفی دارد که برخی، ریلیتی گیم‌شو هستند که اغلب کارهایی هم که تاکنون در تلویزیون پخش شده از این ژانر هستند. ولی ژانری که ما بیشتر با آن کار کرده‌ایم ریلیتی محض یا همان مستندمسابقه است.

چه فرقی با هم دارند؟

در گیم‌شوها اساساً چالش جدی برنامه همان گیم یا مسابقه و رقابت است اما ریلیتی محض بر توسعه کار و قبل و بعد شخصیت‌ها پس از تحول، تمرکز دارد. یعنی مخاطب با کاراکترها همراه می‌شود و از تجربه متفاوتی که او کسب می‌کند یا رشد اعتقادی و تغییر باورهایی که در او اتفاق می‌افتد، استقبال می‌کند و چون شرکت‌کننده‌ها آدم‌های واقعی هستند و بازیگر نیستند، تأثیرگذاری خیلی جدی و عمیق است. شاید بگویید در ریلیتی‌شوهایی که بازیگران در آنها شرکت می‌کنند همین خود واقعی دیده می‌شود و مخاطب را با خود همراه می‌کند. اما آنها بالاخره تا حدی در اجرا و ارائه متبحر هستند و کنش‌ها و واکنش‌هایشان تحت تأثیر همین تبحر است. اما در تجربه‌هایی که ما داشتیم سراغ مردم عادی رفته‌ایم و از میان آنها یا به صورت مسابقه یا مصاحبه افرادی را انتخاب کردیم. به همین دلیل خروجی برای مخاطب اثرگذارتر و الهام‌بخش‌تر است چون آنها ویژگی خاصی ندارند و درست مثل خود مخاطب از مردم عادی هستند و تجربه متفاوتی که از سر می‌گذرانند باعث تغییر آنها و جذابیت برنامه می‌شود. مشخصاً در کاری مثل «خانه ما» سه خانواده انتخاب می‌شوند و چالش‌ها همان چالش‌های روزمره است که در شرایط کنترل‌شده اتفاق می‌افتند. مخاطب در این فرایند با پدر و مادر و فرزندان در این شرایط خاص آشنا می‌شوند و ایده‌هایی که برای عبور از چالش به ذهن آنها می‌رسد برای مخاطب جذاب می‌شود.

چه ظرفیت‌هایی در این ژانر دیدید که چندین پروژه را در این مسیر جلو بردید؟

هم اثرگذاری این ژانر مد نظرمان بود و هم نمایش ظرفیت‌های کشور؛ ما به بهانه هر کدام از مستندمسابقه‌ها از تهران و از فضای استودیو خارج می‌شویم. این حتماً زحماتی دارد اما تنوع اقلیمی، تنوع فرهنگی و تنوع قومیتی را بیش از همیشه نشان می‌دهد و مخاطب که از اقصی نقاط کشور پای تلویزیون می‌نشیند بیشتر با آنها همراه می‌شود و می‌تواند زیست‌بوم جغرافیایی و فرهنگی و زبانی و اجتماعی محل خودش را در قاب تلویزیون ببیند. خود این موضوع برای مخاطبان بسیار جذاب است.

وقتی ۸۰درصد برنامه‌های تلویزیون از تولیدات نمایشی گرفته تا برنامه‌های ترکیبی در تهران تولید می‌شود، اینکه ما اتفاقاً برعکس، ۸۰درصد برنامه‌هایمان را در خارج تهران تولید می‌کنیم، به طور طبیعی ارزش افزوده‌ای را ایجاد می‌کند. مخاطب چهره‌های متفاوت، پوشش‌های متنوع و گویش‌های مختلف را می‌بیند و این مسأله، گذشته از کمکی که به سازمان اوج برای پیگیری اهداف فرهنگی و اجتماعی‌اش می‌کند، به جذاب‌تر شدن برنامه‌ها هم بشدت کمک می‌کند.

این که تولید آثار در این ژانر را ادامه داده‌اید نشان می‌دهد که مخاطب آن را دنبال کرده و دوست داشته است. چه پالس‌هایی از شکل توجه مخاطب دریافت کردید که شما را به سمت ایده‌های جدیدتر سوق داد؟

همیشه استقبال مخاطبان فراتر از تصور ما بوده است خصوصاً که این آثار ما را بیشتر در شهرستان‌ها و استان‌های مختلف دنبال می‌کنند چون احساس می‌کنند که این برنامه‌ها به زیست آنها نزدیک‌تر است. «فرمانده» و «ضدگلوله» از آن دست آثاری بودند که هیجان کارهای نظامی و امنیتی دارند که البته همان‌ها را هم بیرون از تهران تولید کردیم و فصل اول «فرمانده» در شمال کشور و فصل دوم آن در جزایر خلیج فارس فیلمبرداری شد و اولین تصاویر جدی‌ای بود که از مناطق منتشر می‌شدند. برای فصل چهارم و پنجم «فرمانده» هم به سیستان و بلوچستان رفتیم.

در پروژه «خانه ما» هم که الان به فصل دوازدهم رسیده و دارد از شبکه سه پخش می‌شود، به بسیاری از شهرهای کشور سفر کردیم و در هر فصل مردم و فرهنگ هر خطه شرکت کردند و جزئیات مربوط به محل خودشان را به تصویر کشیدند. بنابراین بخشی از اینکه مردم این برنامه‌ها را دوست دارند این است که در عین حضور خانواده ایرانی در هر قسمت، با خرده‌فرهنگ‌ها و رسوم شهرهای دیگر آشنا می‌شوند و اگر روزی بخواهند به هر کدام از آن شهرها سفر کنند حتماً «خانه ما» یکی از برنامه‌هایی است که به آنها ایده می‌دهد که به کدام مکان‌های دیدنی آن شهر بروند، چه غذاهایی را بخورند و مردم آن شهر چه ویژگی‌های فرهنگی و اخلاقی خاصی دارند که باید مورد توجه قرار دهند، صنایع دستی‌شان چیست و... درواقع نوعی معرفی کامل از آن شهر و مردمش اتفاق می‌افتد.

آقای سعید ابوطالب یکی دیگر از تولیدکنندگان این دست آثار، تجربه‌ای در پروژه «هفت روز و هفت ساعت» از مجموعه «رالی ایرانی» داشتند که در آن، افراد شرکت‌کننده از سایر کشورهای منطقه مثل لبنان و عراق انتخاب شده بودند. شما تا چه اندازه به این سمت حرکت کردید که بیرون از مرزها را هم در این قاب از ریلیتی‌شوها درگیر داستان کنید؟

اخیراً مستندمسابقه‌ای کارکرده‌ایم که هدفش نزدیک کردن فرهنگ‌ها در کشورهای منطقه است. برنامه‌ای است به نام «ضیافت» که آن را برای ایام نوروز آماده می‌کنیم و فصل اول آن را بین ایران و سوریه ساخته‌ایم و یک مسابقه خانوادگی جالب است که مردم عادی و سلبریتی‌ها به‌طور هم‌زمان در آن حضور دارند. این مستندمسابقه قرار است در یکی از پلتفرم‌ها نمایش داده شود.

در عین‌حال قالب ریلیتی‌شو بسیار باز است. تصور کنید که یک زمان برنامه‌ای را برای مخاطب داخلی و با حضور خود او می‌سازید. اما گاهی با استفاده از مخاطب ایرانی، مستندمسابقه‌ای را برای مخاطب ایرانی خارج از کشور تولید می‌کنید که این هم اقتضائات و شرایط تولید متفاوتی دارد. گاهی هم ممکن است یک ریلیتی‌شو را برای ایرانی‌های خارج از کشور و با حضور خود آنها بسازید یا اصلاً مستندمسابقه‌ای را از اساس برای مخاطب خارجی تولید کنید. هر کدام از اینها، شرایط و شکل و اقتضائات متفاوتی دارد. چنین تجربیاتی می‌تواند برای صدور دانش برنامه‌سازی خصوصاً در کشورهای منطقه اتفاق بیفتد که تقاضای آن هم اتفاقاً وجود دارد.

برآوردتان به‌عنوان تولیدکننده این مستندمسابقه‌ها از میزان و شکل اثرگذاری آنها چیست؟ آیا مثل «مافیا» جریان‌ساز بوده‌اند و توانسته‌اند به مخاطب‌شان دید و جهت بدهند؟

باید معیار مقایسه را مشخص کنیم. کارهایی مثل «مافیا» یا «جوکر» اصلاً ادعای فرهنگی ندارند بلکه بیشتر آثار سرگرم‌کننده‌ای هستند که برای تولیدکننده هم درآمدزایی دارند. به‌هرحال تأثیر فرهنگی شاخصی ندارند هرچند برخی هم به این دست آثار نقد دارند که البته قابل بحث است. اما ریلیتی‌شوهایی از این دست که ما می‌سازیم اساساً در سطح دیگری موردتوجه و قابل بررسی و تأمل هستند و از این جهت شکل بروز جریان‌سازی و اثرگذاری‌شان هم متفاوت است. نکته این است که به‌غیر از این مستندمسابقه‌هایی که اوج ساخته تجربه قابل توجه دیگری هم واقعاً وجود ندارد.

چرا دوره‌های آموزشی متناسب با این شاخه‌های جدید برنامه‌سازی وجود ندارد؟ در حالی که هم خود سازمان صداوسیما و هم آموزشکده‌های مستقل، برای شاخه‌های حرفه‌ای مختلف تولیدات نمایشی و حتی تلویزیونی دوره‌های آموزشی تدارک می‌بینند و مورد استقبال هم هست؟

در فضای داستانی چون از قدیم بیزینس و تجارت آن وجود داشته، حولش دوره‌های آموزشی و نیازهایش هم شکل گرفته است. آموزش مستند هم از دو دهه پیش بیشتر موردتوجه قرار گرفت و مراکز و نهادهای علاقه‌مند و مسئول، بیشتر به آموزش نیروی زبده در آن زمینه اهتمام کردند. هرچند متأسفانه توجه به قالب مستند در تلویزیون و نمایش خانگی اخیراً کمتر شده و این، لغزشگاه مهمی است چرا که در جهان این قالب بشدت از هر جهت مورد توجه است و چرخه اقتصادی جدی‌ای هم دارد. اما ریلیتی‌شو شاید به این علت که تولیدش هنوز عمومیت پیدا نکرده یا هنوز جای کار دارد تا بیشتر شناخته شود، هنوز دوره و آموزش خاصی پیرامونش شکل نگرفته است. اما در دنیا، امریکا، هلند و کره در این زمینه پیشتازند و کارهای بسیار جالب و فاخری در این ژانر تولید کرده‌اند. ما حتماً از آنها عقب‌تر هستیم اما بالاخره تجربه‌های ارزشمندی داشته‌ایم که به مرور هم بیشتر می‌شود و امیدوارم با این تمرکز و تخصصی که همه گروه استودیو نوبین بر قالب ریلیتی‌شو داشته‌اند، بتوانیم این مسیر را ادامه دهیم و برای شاخه آموزش هم اقدام کنیم.

فرمانده/ ۱۳۹۳
در پنج فصل تا سال ۱۳۹۷
کارگردان: حامد شکیبانیا، مهدی ماهان
گروه‌های شرکت‌کننده در رقابتی نفسگیر، با استفاده از تجهیزات و توان و مهارت نظامی به تعقیب و گریز جنگی می‌پردازند.

ضد گلوله/ ۱۳۹۶
کارگردان: مجید عزیزی، مهدی ماهان
مستند ضدگلوله، تجربه واقعی عملیات جنگی است با استفاده از سلاح‌های لیزری که همه افراد عادی می‌توانند در این مسابقه مستند پرهیجان شرکت کنند.

خانه ما/ ۱۳۹۲
در دوازده فصل تاکنون
کارگردان: امین کفاش‌زاده، مسلم تهرانی
مسابقه‌ای که در آن، سه خانواده در شیوه زندگی، مدیریت اقتصاد خانواده و... به مدت یک ماه، با هم رقابت می‌کنند.

بومگرد/ ۱۳۹۹
در سه فصل تا ۱۴۰۲
کارگردان: تورج کلانتری، امیر منیری/ در این مسابقه، چند خانواده به نقطه‌ای از کشور سفر می‌کنند و وارد چالش‌هایی می‌شوند که بر اساس ظرفیت‌های هر منطقه طراحی شده است.

خونه به خونه/ ۱۳۹۴
در سه فصل تا ۱۴۰۰
کارگردان: رضا فرهمند و امیر اطهر سهیلی
زوج جوان تهرانی تصمیم می‌گیرند برای مدتی جای خودشان را با خانواده‌ای روستایی (کلیدر) عوض کنند که تاکنون تهران را ندیده‌اند.

کارساز/ ۱۳۹۸
کارگردان: احسان عمادی و امین کفاش‌زاده
مسابقه‌ای با موضوع کارآفرینی که در آن، سه گروه برتر از فضای استودیویی خارج می‌شوند و شاهد تلاش شرکت‌کنندگان برای به ثمر رسیدن ایده‌هایشان خواهیم بود.

دورت بگردم ایران/ ۱۳۹۸
در پنج فصل تاکنون
کارگردان: حسن حبیب‌زاده و نازنین چیت‌ساز
این مستند، با همراه کردن ۲ خانواده و فرزندانشان، با به نمایش گذاشتن شهرها و مناطق جذاب ایران، سفرها را از زاویه نگاه کودکان روایت می‌کند.

سرزمین دانایی/ ۱۳۹۲
کارگردان: سعید ابوطالب
پخش: شبکه تهران/ یک مسابقه علمی مهیج که طی آن، گروه‌های دانشجو یا کارگران ماهر، ابزارهای خود را در ایستگاه انتخاب می‌کردند و به دامان طبیعت میانکاله و جنگل‌های بهشهر می‌رفتند.

پروژه «هفت روز و هفت ساعت» رالی ایرانی/ ۱۳۹۶
کارگردان: سعید ابوطالب
پخش: شبکه افق/ یک مسابقه رالی با حضور هنرمندانی از ایران و لبنان که تولید آن در لوکیشن‌های داخل و خارج از کشور انجام شده است.

آیین رونمایی از محصول چندرسانه‌ای دوره آموزشی روایت رمان‌نویسان و چاپ تازه آثار محمد مددپور برگزار شد

آثار مددپور در فضای دانشگاهی مهجور مانده است

کتاب

آیین رونمایی از محصول چند رسانه‌ای دوره آموزشی «روایت رمان‌نویسان»، با نگاهی به آثار نویسندگان شاخص جهان در حالی برگزار شد که حاضران در این مراسم شاهد رونمایی از چاپ چهارم کتاب «آشنایی با آراء متفکران درباره هنر» نوشته زنده‌یاد محمد مددپور نیز بودند؛ این نویسنده و محقق کشورمان در زمینه‌های مختلفی از جمله حوزه فلسفه غرب، فلسفه هایدگر، فلسفه تکنولوژی، نیهیلیسم، فلسفه هنر و هنر اسلامی تحقیق کرده و صاحبنظر بوده است.

ساعی: سبک زنده‌یاد مددپور منحصربه‌فرد بود

به گزارش «ایران»، در این مراسم که به میزبانی دانشگاه سوره و با حضور جمعی از اهالی کتاب و همچنین دانشجویان برگزار شد؛ محمدحسین ساعی، نویسنده و رئیس دانشگاه سوره سخنان خود را با تأکید بر اهمیت بازنشر دوباره کتاب «آشنایی با آراء متفکران درباره هنر» نوشته محمد مددپور آغاز کرد و گفت: «وقتی برای تهیه مجدد این کتاب به بازار مراجعه کردم، متوجه شدم که از یک دهه قبل بازنشر نشده. این در حالی است که آثارش هر زمان منتشر شده‌اند به سرعت فروش رفته‌اند و برای من سؤال بود که چرا مدت‌هاست بازنشر نشده! در نهایت چند هفته بعد از انجام پیگیری‌هایی برای بازنشر آثار مددپور، چاپ تازه‌اش در دسترس علاقه‌مندان قرار گرفت.» وی ادامه داد: «قصدمان از این کار دسترسی استادان به آثاری همچون کتاب‌های زنده‌یاد مددپور برای تدریس آرای متفکران در مقطع کارشناسی ارشد بود.

به خصوص که نوع دسته بندی و نتیجه‌گیری‌های وی نزدیکی بیشتری با اهداف مدنظر در دانشگاه سوره دارد. هرچند که خود زنده‌یاد مددپور، کتاب آشنایی با آراء متفکران درباره هنر را در حکم یک پیشنویس می‌دانست؛ زمانی که افتخار شاگردی‌اش را داشتم، گفته بود که آرزوی تکمیل کردن آن را دارد. هرچند خیلی زود ایشان را از دست دادیم و موفق به تحقق خواسته‌اش نشد.»

ساعی در بخش دیگری از سخنان خود به کارگاهی که چندی است به همت دانشگاه سوره و با عنوان «سلسله نشست‌های روایت رمان‌نویسان» برگزار می‌شود، اشاره کرد و گفت: «این کارگاه در پی درخواستی که از آقای زرشناس داشتیم برپا شد؛ درباره نتایج برپایی‌اش بهتر است دوستانی که در حوزه نقد رمان کار کرده‌اند، صحبت کنند. اما ارزیابی خودم این است که چه به جهت محتوا و چه از نظر نوع ورود به مباحث، از مشروطه تا به امروز شیوه‌ای مشابه آن را در نقد رمان نداشته‌ایم. من این سبک را بسیار منحصربه‌فرد می‌دانم.»

این نویسنده و استاد دانشگاه در پایان درخصوص اینکه کتاب «آشنایی با آراء متفکران درباره هنر» زنده‌یاد مددپور تا به امروز به زبان انگلیسی ترجمه نشده، اظهار تأسف کرده و افزود: «اگر کتاب‌های زنده‌یاد مددپور ترجمه شده بودند، بی‌شک در عرصه جهانی به عنوان منبعی قابل تأمل مورد توجه قرار می‌گرفتند. در ارتباط با آثار آقای زرشناس نیز معتقدم که ایشان در حوزه ادبیات و نقد ادبی، آثاری در سطح بین‌المللی خلق کرده‌اند که مشابه آنها را درمیان آثار تألیفی نمی‌توان یافت. امیدوارم فرصتی برای ترجمه و عرضه بین‌المللی آنها فراهم شود.»

سرشار: زرشناس از نظر وسعت دانش بی‌نظیر است

محمدرضا سرشار، نویسنده و منتقد ادبی با تأکید بر اهمیت نوشته‌های شهریار زرشناس به ذکر خاطره‌ای از جلسه دیدار با مقام معظم رهبری و تعریف ایشان درخصوص فعالیت‌های زرشناس پرداخت و ادامه داد: «من عادت به تعریف از هیچ‌کسی ندارم. اما آقای زرشناس از نظر هوش، حافظه و وسعت دانش در زمینه‌های مختلف، فردی چند بعدی هستند. به نظرم در میان اهالی قلم امروز بی‌نظیر است. با وجود این، آنطور که باید قدردانسته نشده است. شاید تواضع ذاتی ایشان علت آن بوده! متأسفانه زمانه‌مان طوری شده که باید خودت را بگیری تا قدرت را بدانند.»

وی در بخش دیگری از سخنان خود به ذکر خاطراتی از سال‌ها آشنایی‌اش با زنده‌یاد مددپور پرداخت و تصریح کرد: «با او هم مدتی همسایه و هم همکار بودم. ساکن ساختمانی بودیم که دچار حادثه‌ای شد؛ همه فرار کردیم. اما او دیرتر آمد، در حالی که لباس راحتی خانه به تن داشت. فرصت عوض کردن لباسش را نیافته بود اما بخشی از آرشیو خود را نجات داده بود. بی‌اغراق طی این سال‌ها نظیر کتاب‌های او را ندیده‌ام. تازه وقتی فرصت مطالعه‌شان را یافتم، فهمیدم که چه گنجینه‌ای برای ما به یادگار گذاشته و حسرت خوردم که چرا بیست سال قبل سراغ‌شان نرفتم.»

زرشناس: آثار مددپور در دانشگاه مهجور مانده‌اند

شهریار زرشناس که تدریس کارگاه‌های یادشده را برعهده دارد، آخرین سخنران این مراسم بود که از سرشار بابت سخنرانی‌اش تشکر کرد و گفت: «دکتر سرشار را همه می‌شناسند، من همواره او را همچون ماکسیم گورکی ایران می‌دانم؛ همانطور که گورکی را می‌توان نماد جمعی برخاسته از انقلاب دانست، سرشار هم نویسنده آرمان‌گرایی است که کوشیده صدای محرومان باشد. به عقیده من او طی سال‌ها فعالیت ادبی موفق به خلق نوعی رئالیسم شیعی شده است.»

این نویسنده و منتقد ادامه داد: «به‌رغم اهمیتی که می‌توان برای آثار زنده‌یاد مددپور برشمرد اما آثارش در فضای دانشگاهی مهجور مانده‌اند. علت این بی‌توجهی را در سیطره نظام مدرن، آن هم بی‌توجه به پیش‌زمینه‌های تمدنی و اجتماعی خودمان بر نظام دانشگاهی کشور می‌دانم. نظام دانشگاهی ما از بدو تولد تقلیدی بوده، درست شبیه روشنفکری‌مان که آن نیز سطحی و تقلیدی است.

همین سبب ناشناخته ماندن آقای مددپور در نظام دانشگاهی‌مان شده؛ آنچنان که حتی در مقاطع تحصیلات تکمیلی هم به عینه دیده‌ام که او را نمی‌شناسند. امیدوارم تجدید چاپ آثار زنده‌یاد مددپور زمینه‌ساز پایان این قهر شود. مددپور هم اهل فلسفه و هم فردی مطلع درباره هنر بود. البته اینکه نسبتی با انقلاب داشته هم در بایکوت کردنش بی‌تأثیر نبوده است. طیف روشنفکر برخلاف ادعایی که درباره روشنفکری دارند، مستبد هستند و هرجا توانسته‌اند به دنبال انحصارطلبی رفته‌اند.»

به گفته زرشناس، جلسات بالزاک که ماحاصل آن در قالب محصولی چندرسانه‌ای تولید و منتشر شده، نتیجه برگزاری فصل نخست سلسله نشست‌های روایت رمان‌نویسان به میزبانی دانشگاه سوره است.

فصل دوم به بررسی و واکاوی آثار فئودور داستایوفسکی اختصاص داشته و فصل سوم که هم‌اکنون در حال برگزاری است نیز در ارتباط با آلبرکامو و نوشته‌های او است.

> ساعی: اگر کتاب‌های زنده‌یاد مددپور ترجمه شده بودند، بی‌شک در عرصه جهانی به عنوان منبعی قابل تأمل مورد توجه قرار می‌گرفتند. در ارتباط با آثار آقای زرشناس نیز معتقدم که ایشان آثاری در سطح بین‌المللی خلق کرده‌اند

نخستین شب از اجرای شانزدهمین جشنواره موسیقی نواحی ایران با یاد و احترام شهدای کرمان برگزار شد

طنین رنگین کمان موسیقی اقوام ایران در پایتخت

موسیقی

ندا سیجانی
خبرنگار

پایتخت‌نشینان میزبان شانزدهمین جشنواره موسیقی نواحی ایران شدند.

شامگاه شنبه ۱۶ دی‌ماه تالار رودکی برگزارکننده مرحله دوم یا ملی این دوره از جشنواره بود.

حضور هنرمندانی از مناطق مختلف ایران که شبی به یادماندنی برای اهالی هنر و علاقه‌مندان به موسیقی رقم زدند.

در نخستین شب این جشنواره هنرمندانی از کرمانشاه، کردستان، بختیاری، آذربایجان و خوزستان با آوا و نواهای دلنشین‌شان معرف موسیقی مناطق خود بودند.

بزرگداشت یاد شهدای کرمان

اجرای اول به هنرمندی حسینعلی سعادتی‌راد نوازنده کرنا و نقاره‌نوازی مهدی سعادتی‌راد اختصاص داشت. پیش از آغاز محمدعلی مراتی دبیر این دوره از جشنواره در سخنانی بیان کرد: اولین شب مرحله ملی جشنواره شانزدهم را تقدیم می‌کنیم به محضر عزیزانی که در حمله تروریستی کرمان به شهادت رسیدند و در ابراز همدردی با خانواده‌های این عزیزان، قطعه اول را با «لالایی» موسیقی قشقایی و کرنا نوازی استاد حسینعلی سعادتی‌راد آغاز می‌کنیم.

حسینعلی سعادتی‌راد در خصوص اجرایش در جشنواره گفت: در این برنامه لالایی را برای هموطنانم در کرمان که به مقام شهادت رسیدند، اجرا کردم. ما می‌خواهیم معرف موسیقی اصیل ایران به نسل آینده باشیم و شکل‌گیری این اتفاق ملزم به حمایت و همکاری دست‌اندرکاران موسیقی و دلتمردان است. اجرای دیگر این بخش که در قالب گروه‌نوازی بود، به موسیقی عربی اختصاص داشت و با همراهی گروه موسیقی باسم حمادی به عنوان سرپرست گروه آغاز شد.

نقش مهم جشنواره در همگرایی و وحدت اقوام

باسم حمادی سرپرست گروه موسیقی میسان در خصوص حفظ و اشاعه موسیقی اقوام ایران اظهار کرد: «ما می‌توانیم به واسطه موسیقی فرهنگ و آیین خود را به جهانیان معرفی کنیم و امروز به این جشنواره آمده‌ایم تا نمادی از فرهنگ اقوام ایران را به هموطنان نشان بدهیم. برای حفظ موسیقی اقوام ایران بویژه موسیقی عرب، طبیعتاً با اشعاری که می‌خوانیم و لباسی که می‌پوشیم برای نسل آینده اعتماد به نفس ایجاد می‌کنیم و تا زمانی که این اصالت‌ها و هویت فرهنگی در موسیقی حفظ شود، می‌توانیم در مقابل تهاجم فرهنگی بایستیم و مقابله کنیم. درباره جشنواره موسیقی نواحی ایران باید بگویم، اقوام در ایران گسترده هستند و این زیبایی و تنوع در کنار یکدیگر قرار گرفته‌اند و رنگین‌کمانی از فرهنگ و هنر ایران را به نمایش می‌گذارند. این جشنواره می‌تواند در همگرایی و وحدت اقوام نقش بسیار مهمی داشته باشد. ما همه ایرانی هستیم و در یک تالار، فرهنگ ایرانی را به نمایش می‌گذاریم.

تداوم برگزاری جشنواره موسیقی نواحی

اجرای سوم با هنرمندی استاد شفیع خالدی کیمنه‌ای برگزار شد و فرزند استاد پیش از اجرا ضمن تشکر از برگزارکنندگان جشنواره شانزدهم موسیقی نواحی ایران در جملاتی گفت: ابتدا جا دارد، یادی کنیم از شهدای عزیز شهر کرمان، که در یک اقدام کور تروریستی روح ما را جریحه‌دار کردند. شفیع خالدی کیمنه‌ای درخصوص جشنواره موسیقی نواحی اظهار داشت: طی این سال‌ها این انتظار وجود داشت که جشنواره موسیقی نواحی ایران مانند دوره‌های گذشته رنگ و بوی خود را احیا کند و در زمینه اشاعه و توسعه موسیقی ملی کشورمان تلاش بیشتری صورت بگیرد. جای خوشحالی است دوستان عزیز در جشنواره بویژه دبیر جشنواره این اتفاق را ممکن کردند و این جشنواره به‌صورت منطقه‌ای برگزار شد و اتفاق خوبی بود و بار دیگر جشنواره موسیقی نواحی ایران احیا شد و امیدواریم این اتفاق تداوم داشته باشد تا موسیقی فاخر کشورمان به جایگاه واقعی خود برسد.

جشنواره فرصتی برای درکنار هم قرار گرفتن تنوع موسیقایی ایران

بخش بعدی موسیقی کردی به سرپرستی هاوره شاهین‌پور (نوازنده دهل و دایره) و با خوانندگی رحمان اولام بود.

هاوره شاهین‌پور نیز در این جشنواره اظهار داشت: برای حفظ موسیقی اقوام ایران بایستی اصالت سازها را نگاه داریم و نوع نواختن آن نباید به گونه‌ای باشد که از اصالت خود دور شود. درباره جشنواره موسیقی نواحی هم باید بگویم جشنواره فوق‌العاده‌ای است و فرصتی برای در کنار هم قرار گرفتن تنوع موسیقایی کشورمان است.

ما هنرمندان موسیقی اقوام ایران دور از هم زندگی می‌کنیم، بنابراین جشنواره فرصتی است تا در کنار هم باشیم.

اجرای دیگر موسیقی عاشیقی بود که با همراهی گروه موسیقی سنتی «درنا» و با هنرمندی استاد عاشیق ایرج خداوردی (نوازنده ساز قوپوز) همراه شد.

اقوام ایرانی مانند طبیعت باطراوت و رنگارنگ هستند

اجرای آخر به تنبورنوازان کرمانشاه اختصاص داشت با سرپرستی عادل کمالی (مقام‌دان و نوازنده تنبور).

عادل کمالی در حاشیه این اجرا گفت: جشنواره موسیقی نواحی ایران عظمت خاصی به گستردگی ایران زمین دارد. اقوام ایرانی مانند طبیعت باطراوت و رنگارنگ هستند و این جشنواره اتفاق بسیار خوبی است.

> برای حفظ موسیقی اقوام ایران بایستی اصالت سازها را نگاه داریم و نوع نواختن آن نباید به گونه‌ای باشد که از اصالت خود دور شود. درباره جشنواره موسیقی نواحی هم باید بگویم جشنواره فوق‌العاده‌ای است و فرصتی برای در کنار هم قرار گرفتن تنوع موسیقایی کشورمان است

اخبار

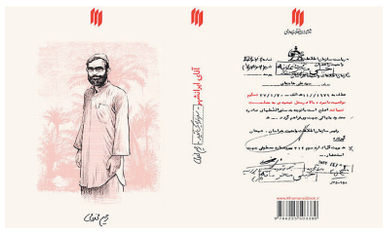

«آقای ایرانشهر» در بازار نشر

کتاب «آقای ایرانشهر» نوشته رحیم مخدومی که صبح روز گذشته (یکشنبه ۱۷ دی) در شهرستان ایرانشهر واقع در استان سیستان و بلوچستان رونمایی شد، به‌تازگی در گروه آثار زمستان ۱۴۰۲ وارد بازار نشر شده است. این کتاب روایت‌های حضور آیت‌الله خامنه‌ای رهبر انقلاب در دوران تبعید پیش از انقلاب ایشان به منطقه ایرانشهر را شامل می‌شود. علاوه بر طراحی جلد، روی بدنه کتاب «آقای ایرانشهر» برگه اطلاعات و مشخصات رهبر انقلاب در شهربانی ایرانشهر به‌طور ضمیمه قرار دارد. این کتاب با ۲۵۶ صفحه، شمارگان ۲ هزار و ۵۰۰ نسخه و قیمت ۱۶۵ هزار تومان منتشر شده است./ مهر

ادامه فیلمبرداری «سلمان فارسی» در شاهرود

سریال «سلمان فارسی» به کارگردانی داوود میرباقری ادامه دارد. ساخت این سریال که به زندگی و زمانه یار ایرانی پیامبر اسلام(ص) می‌پردازد، از نیمه تابستان امسال به بخش ایران باستان رسید. تهیه‌کننده سریال «سلمان فارسی» ضمن اعلام ادامه مراحل تصویربرداری این سریال در شاهرود و همچنین انتخاب بازیگران جدید، از آخرین پیشرفت‌های ساخت این سریال ویژه تلویزیون گفت. طاهری با بیان اینکه فیلمبرداری فصل ایران از نیمه تابستان در شهرک سینمایی ایران(غزالی) آغاز شد، گفت: در این مرحله، فیلمبرداری سکانس‌های لوکیشن کاروانسرای مرمر تیسفونی و اتاق کار زریر انجام شد و این روزها فیلمبرداری در استان سمنان و مناطقی از شاهرود ادامه دارد. تهیه‌کننده سریال «سلمان فارسی» با بیان اینکه گروه سازنده سریال تا پایان زمستان امسال در شاهرود خواهند ماند تا از فضای زمستانی منطقه برای پیشرفت صحنه‌های متنوع داستان استفاده ببرند، گفت: فیلمبرداری اوایل سال آینده در شهرک سینمایی ایران(غزالی) و در لوکیشن مجموعه ماربین ادامه خواهد یافت. به گفته طاهری، فصل ایران باستان، پربازیگرترین فصل سریال است که به مرور و با نظر کارگردان و تیم تولید، بازیگران جدید، انتخاب و مرحله به مرحله معرفی خواهند شد./ ایسنا

ترکیب جدید هیأت امنای فارابی

اعضای هیأت امنای بنیاد سینمایی فارابی در احکامی جداگانه از سوی وزیر فرهنگ و ارشاد اسلامی منصوب شدند. محمدمهدی اسماعیلی وزیر فرهنگ در احکامی جداگانه محمد خزاعی، حجت‌الاسلام والمسلمین سیدمهدی خاموشی، حسن خجسته، علیرضا مختارپور، جواد اوجی، مجید شاه‌حسینی، محسن مهاجرانی، میثم نیلی و حسین کرمی را به عنوان اعضای هیأت امنای بنیاد سینمایی فارابی منصوب کرد.

انتخاب بهترین فیلم سال از سوی انجمن منتقدان امریکا

انجمن ملی منتقدان فیلم برندگان جوایز خود را برای بهترین دستاوردهای سال ۲۰۲۳ در سینما اعلام کرد. امسال پنجاه و هشتمین دوره این جوایز برگزار شد و برندگان با رأی‌گیری منتقدان فیلم عضو این انجمن معتبر، انتخاب شدند. اوون گلیبرمن و پیتر دبروژ منتقدان اصلی فیلم ورایتی نیز از اعضای این انجمن هستند. «زندگی‌های گذشته» سلین سانگ یک درام عاشقانه درباره ۲ عاشق نورا با بازی گرتا لی و هه سونگ با بازی تئویو جایزه بهترین فیلم را به خانه برد. اندرو اسکات برای بازی در «همه ما غریبه‌ها» جایزه بهترین بازیگر مرد را به دست آورد، در حالی که چارلز ملتن برای «مه دسامبر» بهترین بازیگر نقش مکمل مرد شد. در رقابت بهترین بازیگر زن نیز جایزه اصلی به ساندرا هولر برای بازی در فیلم‌های «آناتومی سقوط» و «منطقه مورد علاقه» اهدا شد. داواین جوی راندولف جایزه بهترین بازیگر نقش مکمل زن را برای بازی در فیلم «جاماندگان» به خانه برد./ مهر

irannewspaper.ir

• دوشنبه ۱۸ دی ۱۴۰۲ • سال بیست‌ونهم • شماره ۸۳۷۴
• اذان ظهر ۱۲/۱۱ • اذان مغرب ۱۷/۲۷ • نیمه شب شرعی ۲۳/۲۶ • اذان صبح فردا ۵/۴۵ • طلوع آفتاب فردا ۷/۱۵

ایران

• **صاحب امتیاز:** خبرگزاری جمهوری اسلامی
• **مدیر مسئول:** محمدحسن روزی‌طلب
• **سردبیر:** حسام الدین برومند
• **معاون فنی:** محمدملاعلی‌اکبری
• **دبیران:** مصطفی عیوضی(سیاسی)
• مهدی مهرپور(اقتصادی)
• زرین رستمی وند(اجتماعی)

• بنفشه غلامی(جهان)
• لیدا فخری(اندیشه) • محمدرضا عزیزی(گزارش)
• زهرا کشوری(زیست‌بوم) • فرناز قلعه‌دار(حوادث)
• مهدی کلهرنژاد(اجرایی)
• حجت حکیمی(صفحه‌آرایی)
• محسن جانی‌پور (ویراستاری)
• ابوالفضل نسایی(عکس)

• **تلفن:** ۸۸۷۶۱۷۲۰ نمابر: ۸۸۷۶۱۲۵۴ ارتباط مردمی: ۸۸۷۶۹۰۷۵
• **پیامک:** ۳۰۰۰۴۵۱۲۱۳ روابط عمومی • **نشانی:** تهران خیابان خرمشهر،شماره ۲۰۸
• **صندوق پستی:** ۵۳۸۸-۱۵۸۷۵ • **امور مشترکین:** ۸۸۷۴۸۸۰۰
• **چاپ:** چاپخانه‌های همشهری، شرکت چاپ جام‌جم
• **سازمان آگهی‌های روزنامه ایران:** دارنده گواهینامه ایزو۹۰۰۱ از شرکت NISCERT
• **پذیرش سازمان آگهی‌ها:** ۱۸۷۷(۰۲۱)
• **انتشارات مؤسسه فرهنگی مطبوعاتی ایران:** ۵-۸۸۵۴۸۸۹۲

ظاهراً یکی از تفاوت‌های جوانی و سالمندی این است که وقتی جوانیم آینده‌های مختلفی برای خود اختراع می‌کنیم و وقتی پیر می‌شویم، گذشته‌های مختلفی برای دیگران.
درک یک پایان، جولین بارنز

سخن روز

امام رضا(ع):
خشم، کلید هر بدی است.

مشکاة‌الأنوار، ص ۳۸۳، ح ۱۲۶۶

نگاره

ایران داغدار کرمان

نیما شاه‌میری / طراح و کارتونیست

فضای مجازی

بهت این دختربچه کشت منو

مسعود زارعیان، مستندساز با انتشار ویدیویی از یک دختربچه در مراسم تشییع شهدای حادثه تروریستی کرمان نوشته است: «بهت این دختربچه کشت منو؛ کنار تابوت مادرش و برادرش... بعدتر فهمیدم اسمش ملیکاست. ملیکا خودش یک مستند بود.»

پیشنهاد کتابی از زنده‌یاد ذوالفقاری

علی محمد مؤدب، شاعر و ناشر در تازه‌ترین پست خود تصویری از کتاب زنده‌یاد حسن ذوالفقاری را با دنبال‌کنندگان صفحه‌اش به اشتراک گذاشته و مطالعه‌اش را پیشنهاد کرده است. این کتاب که هشت بهشت نام دارد، گزیده‌ای از گلستان سعدی است که به کوشش زنده‌یاد ذوالفقاری روانه کتابفروشی‌ها شده است.

رونمایی از اثر تازه علیرضا قربانی

علیرضا قربانی کلیپ‌ویدیو کار تازه‌اش به عنوان «در زلف تو آویزم» را منتشر کرده است. او در اطلاعات این ویدیو آورده است: «در زلف تو آویزم، عاشقانه‌ای عارفانه با شعر بی‌نظیر امیرخسرو دهلوی و آهنگسازی حسام ناصری، پیشکش شما عزیزان می‌شود. این قطعه، این شب‌ها در کنسرت‌های زمستانی تهران اجرا می‌شود و ویدیوی متفاوت آن به کارگردانی فرید ناظر فصیحی و همکاری دوستان عزیز ما در استودیو ایفا با بهره‌گیری از تکنولوژی‌های روزآمد سینما و با حمایت «توبانک، شعبه مجازی بانک گردشگری» تولید شده است که امیدوارم مورد پسند شما واقع شود.»

تو آموزگار بسا مردمانی

محمدرضا کائینی در صفحه اینستاگرام خود یادداشت کوتاهی درباره حادثه تروریستی کرمان منتشر کرده است. او با انتشار تصویری نمادین از ریحانه سلطانی‌نژاد معروف به دختر کاپشن صورتی با گوشواره قلبی روی پرچم ایران نوشته است: «تو آموزگار بسا مردمانی. با تو آموختیم که هر «صورتی»، به فروکاستگی و ابتذال نمی‌ماند. امروزه این رنگ، به نماد قهرمانی خُردسال اما پُرآوازه مبدل گشته است. تو عیان ساختی که کودکان همانقدر به ملکوت نزدیکند، که بزرگسالانِ عارف و پرهیزکار و گاه بیش از آنان. با تو دریافتیم که معصومیت کودکان، دسیسه‌های بزرگ را رسوا و نقش‌برآب تواند کرد. با تو آشکار گشت که آشوب و اغتشاش با دستاویز قراردادن زنان و کودکان، معرکه‌ای پوچ است. در نزد غوغاییان، کودک‌کشی خوب و بد وجود دارد! با تو طلسم شهرت یافتن، به مدد رسانه‌های جفت و طاق و به خصوص «تله‌ویزیون»های شرارت شکست. مظلومیت تو چون نسیمی حیات‌بخش، از میان مردمان گذشت و بسان حقیقتی شگرف، روح آنان را نوازش داد.»

سرقت علمی از نوع میلیاردر صهیونیست!

شهاب اسفندیاری، فعال رسانه در توئیتی نوشت: «بیل اکمن میلیاردر صهیونیست امریکایی که کمپین سیاسی برکناری رئیس دانشگاه هاروارد را به بهانه سرقت علمی راه انداخت، اعلام کرده که رسانه‌ها شواهد سرقت علمی در رساله دکترای همسر خودش را پیدا کرده‌اند که در ۱۵ مورد از ویکی‌پدیا بدون نقل منبع کپی کرده! از ویکی‌پدیا! هیی روزگار...»

تبدیل موقعیت معمولی به بحرانی تمام‌عیار

حسین معززی‌نیا منتقد سینما در یادداشتی درباره فیلم «اتاق دبیران» که نماینده سینمای آلمان در اسکار است و به فهرست ۱۵ فیلم بین‌الملل راه یافته، نوشته است: «اتاق دبیران (ایکر شاتاک) از آن دسته فیلم‌هاست که موقعیتی معمولی، بسیار معمولی را تبدیل به بحرانی تمام‌عیار می‌کنند، التهاب لحظه به لحظه شدت پیدا می‌کند و آدم فکر می‌کند حالا دیگر چطور ممکن است بشود این غائله را ختم کرد. کمی قابل مقایسه با شیوه‌ای از روایت که اصغر فرهادی در فیلم‌هایی مثل جدایی نادر از سیمین یا قهرمان طراحی کرده. یاد شکار (توماس وینتربرگ) هم افتادم گرچه در اینجا بهانه اولیه درام از شکار هم کم‌اهمیت‌تر و معمولی‌تر است. فیلم تا رسیدن به یک‌سوم پایانی فوق‌العاده است، کارگردانی دقیقی دارد و ریتم را به بهترین شکل کنترل می‌کند، اما این جنس فیلم‌ها در یک‌سوم نهایی است که باید نشان دهند توانایی تبدیل به فیلمی درخشان را دارند یا خیر، و اتاق دبیران همان‌جاست که کم می‌آورد و با ایده‌هایی کمتر از انتظار (دست به دست شدن مکعب روبیک) فیلم را می‌بندد. جذاب‌ترین جنبه فیلم برای من بازی لئونی بنش بود که اولین بار در روبان سفید (میشائیل هانکه) توجهم را جلب کرده بود و بعداً در سریال بابل برلین. بازیگر فوق‌العاده‌ای است.»

حال خوب حسین علیزاده از تماشای یک نمایش

حسین علیزاده، خالق آهنگ‌های بی‌تکرار، از نمایش «فردریک» به کارگردانی حمیدرضا نعیمی دیدن کرد. او در ویدیویی از تجربه تماشای این نمایش می‌گوید: «فکر نمی‌کردم وقتی از سالن بیرون می‌آیم، اینقدر حال خوبی داشته باشم. بازی‌های خوب و درخشان و موسیقی زیبا.... همه چیز کامل بود. وقتی صحنه‌ای تمام می‌شد، صحنه بعدی زیباتر از قبل بود. به آقای نعیمی و گروه‌شان تبریک می‌گویم. ما به دیدن نمایش شما می‌آییم و حمایت می‌کنیم، شما هم به دیدن کنسرت ما بیایید و حمایت کنید.»

نقل قول

محمدرضا فرجی
رئیس کمیته نمایش چهل و دومین جشنواره فیلم فجر

برای بهترین میزبانی از مردم در تلاش هستیم

زمانی که حرف از برگزاری جشنواره فیلم فجر و نمایش آثار در سالن‌های سینمایی می‌شود؛ بی‌شک در کنار پردیس‌های مدرن، سالن متفاوتی که می‌تواند به نوعی نوستالژی تاریخ سینمای ایران باشد هم باید وجود داشته باشد چرا که جشنواره فیلم فجر یک جشنواره ملی است و نگاه‌های بسیاری به آن است. برهمین اساس در میان لیست سالن‌های سینمایی که برای چهل و دومین جشنواره فیلم فجر در نظر گرفته شده است؛ سینماهای قدیمی چون شکوفه، جوان و فرهنگ نیز دیده می‌شوند. البته بخشی از سینماهای قدیمی در لیست سینماهای مردمی نیست اما در چرخه اکران جشنواره فیلم فجر قرار دارد که از آن جمله می‌توان به سینما صحرا اشاره کرد که همه سینمادوستان خاطره خوبی از آن دارند و در طول جشنواره آثار راه یافته را برای صنوف به نمایش می‌گذارد. در مجموع اگر نگاهی به لیست سینماهای مردمی و سینماهای صنوف داشته باشیم، متوجه می‌شویم که مجموعه‌ای از سینماهای مدرن و نوستالژیک در کنار هم میزبان جشنواره فیلم فجر هستند.

| **بخشی از گفته‌های رئیس کمیته نمایش چهل و دومین جشنواره فیلم فجر با مهر**

کلمه

علی‌الله سلیمی
نویسنده و منتقد ادبی

روایت‌هایی دلنشین از حاج رضوان محور مقاومت

جبهه مقاومت در مبارزه طولانی‌مدت با رژیم غاصب صهیونیستی برای احقاق حق فلسطینی‌ها در دستیابی به سرزمین آبا و اجدادی‌شان، از رشادت‌ها و حماسه‌آفرینی‌های بی‌نظیر فرماندهان بلندپایه بسیاری بهره برده که برخی از این فرماندهان اکنون آسمانی شده و با شهادت خود، مسیر آزادی قدس شریف را هموارتر کرده‌اند. یکی از این فرماندهان شجاع و تأثیرگذار در جبهه مقاومت، شهید «عماد مغنیه» معروف به «حاج رضوان» است که نامی آشنا برای محور مقاومت است. در سال‌های اخیر و بیشتر بعد از شهادت این فرمانده غیور جبهه مقاومت، کتاب‌های متعددی درباره شخصیت و زندگی او نوشته و منتشر شده است. از جمله، کتاب «حاج فلسطین» به قلم الهه آخرتی که به تازگی از سوی انتشارات حماسه یاران منتشر شده است.

این کتاب با عنوان فرعی مروری خاطره محور و تحلیلی به زندگی شخصی اعتقادی و نظامی شهید حاج عماد مغنیه از کودکی تا شهادت، جنبه‌های مختلف زندگی این فرمانده شهید محور مقاومت را در قالب خاطرات متعدد از زبان راویان مختلف روایت می‌کند. یکی از ویژگی‌های این کتاب که در مقدمه اثر هم به آن اشاره شده، ظرفیت‌های بالقوه برای الگوبرداری از جنبه‌های مختلف شخصیتی شهید مغنیه است که می‌تواند برای نسل‌های جدید مخاطبان قابل توجه باشد.

مؤلف اثر در بخشی از مقدمه کتاب به این نکته اشاره می‌کند و می‌نویسد، بدون بزرگ‌نمایی و اغراق، شهید عماد مغنیه مدرسه‌ای با ظرفیت بالاست که خیل جوانان مشتاق و مسلمان باانگیزه و صاحب فکر و اراده تا همیشه می‌توانند از درس‌های آموزنده و درخشان آن، معرفت همراه با عمل بیاموزند. معلمی که خود شاگرد ممتاز حرکت استاد روح‌بخش معاصر امت، روح‌الله خمینی است و یکی از بزرگ‌ترین افتخارات زندگی خود را فرزند معنوی ایشان بودن و حرکت پیوسته و مداوم در سایه‌سار ولایت به عنوان قطب‌نمای عصر ظهور می‌داند؛ بنابراین باید عماد مغنیه و دیگر فرزندان معنوی بنیانگذار انقلاب تاریخی اسلام در عصر معاصر را شناخت و شناساند تا بتوان در گستره جغرافیای ایمان و به وسعت تمام قلب‌های ارادتمند ایمان و افکار بی‌قرار صبح روشن ضمیر، اثر گذاشت و توده‌های مردمی را به سمت شیوه صحیح و قابل الگوبرداری حرکت رو به جلو سوق داد. با توجه به رویکرد مستندنگاری که نویسنده اثر در این کتاب در پیش گرفته، برای تعیین اصالت مطالب و جنبه‌های مستندی خاطرات، مؤلف به روش‌های مختلفی اقدام کرده که به برخی از این روش‌ها در ابتدای اثر اشاره شده است؛ برای فراهم آوردن این اطلاعات، یکایک مصاحبه‌ها و سخنرانی‌های فارسی، عربی و

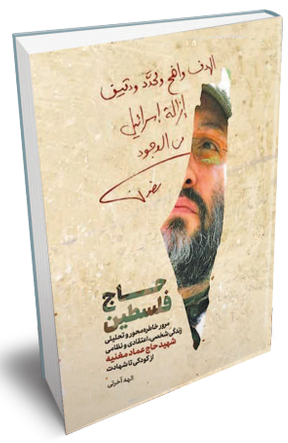

انگلیسی، مستندها و گفت‌وگوهای تحلیلی و کارشناسی و تمام خاطرات موثق و مستند منتشر شده در خصوص ایشان، ظرف یک سال جمع‌آوری و بررسی شد و با سفر به لبنان و دیدار با جمعی از دوستان، همرزمان و خانواده محترم شهید و حقیقت‌سنجی و اعتبارآزمایی سرفصل‌ها، خاطرات و روایت‌ها، حقایق شبه‌ناپذیر انتخاب و در مدت یک سال به رشته تحریر درآمد.

از دیگر ویژگی‌های کتاب حاضر، چندگانگی لحن و زبان راویان خاطرات و در نتیجه، تنوع لحن‌ها و سبک نگارش کتاب است که در این خصوص هم یادآوری این نکته خالی از لطف نیست. اینکه هر کدام از راویان پرتعداد کتاب بر اساس فرهنگ، تحصیلات و ویژگی‌های فردی یا مناصب اجتماعی‌شان به خاطره‌گویی و تبیین شخصیت ایشان پرداخته‌اند و از این رو در زبان و شیوه بیانشان تفاوت‌های اساسی به چشم می‌خورد. ترجمه برخی مقالات یا سخنرانی‌ها از زبان عربی به فارسی در عین تلاش برای حفظ شیوه به کارگیری کلمات و سیاق کلامی راوی هم بر این تفاوت‌ها و چندگانگی سبک نگارش افزوده و منجر به شکل‌گیری متنی شده است که از نظر کلامی، ادبی و نگارشی گوناگون و چون منظره‌ای ناب و رنگارنگ است. در مجموع، کتاب حاج فلسطین، خاطراتی متنوع از فرمانده غیوری است که بنیانگذار یگان نظامی حزب‌الله لبنان و از فرماندهان جنگ ۳۳روزه بود و در اوایل دهه ۸۰ به شاخه نظامی جنبش آزادی‌بخش فلسطین و از همان زمان به جنبش امل و پس از آن به حزب‌الله پیوست. سال‌ها از چهره‌های شاخص، فعال و تأثیرگذار محور مقاومت بود و سرانجام ۲۳ بهمن سال ۱۳۸۶ در پی انفجار در خودرو بمب‌گذاری شده در دمشق به شهادت رسید.

یادداشت

حمید هنرجو
شاعر و نویسنده

کارکرد فعالیت‌های فرهنگی را دست کم نگیریم

وقتی شعر می‌خواند، جذب حرارت کلامش می‌شوی، لحظاتی بعد که مترجم، کلمات مرد عرب زبان را به فارسی ترجمه می‌کند، از مفاهیم و مضامین سروده‌هایش لذت می‌بری، با همان طنطنه آبشاری و صدای رسا...

«رضوان قاسم» شاعر معاصر فلسطینی است که عقیده دارد شعر، یک سنگر مستحکم است، تا حالا زندگی پرفراز و نشیبی را طی کرده، از رضوان می‌خواهم کمی درباره خودش بگوید، جوابم را این طور می‌دهد: «اسرائیل سال‌ها پیش، پدرم را از فلسطین اخراج کرد، از مجاهدانی بود که علیه اسرائیل قیام کرد و به آگاه‌سازی مردم مشغول شد، سرانجام صهیونیست‌ها پدرم را در بیروت به شهادت رساندند.»

مرد عرب، شافعی مذهب است اما برای همه چهارده معصوم علیهم‌السلام شعر گفته است! و به آنها عشق می‌ورزد. می‌گوید: آرزوی بزرگم این است که زبان و ادبیات فارسی را یاد بگیرم تا بتوانم با زبان شیرین و جذاب فارسی برای اهل بیت(ع) شعر بگویم.

نکته جالب توجه دیگر از رضوان قاسم، اینکه شغل او هتلداری در محل سکونت فعلی‌اش است. او در یک هتل در کشور سوریه، کار می‌کند، زیرا بعد از پدر، امکان اسکان در خانه و سرزمین خودش را هم پیدا نکرد!

رضوان می‌گوید: «صدای شاعران(مقاومت) ایران را در حمایت از مردم و سرزمین مظلوم فلسطین شنیده‌ام و از این بابت، خوشحال هستم.»

تکمله: کار فرهنگی از تأثیرگذارترین کارها و اتفاق‌هایی است که می‌تواند رخ بدهد، مسأله فلسطین، امروز فراتر از بحث خاک و محدوده یک سرزمین است، هرچند خود این موضوع، دارای اهمیت بالایی است، اما مسأله بالاتر و مهم‌تر، تضییع حقوق یک ملت صاحب تاریخ و تمدن و سرزمین اسلامی (مسجدالاقصی) است، دنیا خوب می‌فهمد که این غصب و حق‌کشی، صرفاً به یک سرزمین و ملت ختم نخواهد شد و می‌تواند دامنه گسترده‌تری نیز پیدا کند...

تبادل فرهنگی و ادبی بین اهل قلم و اندیشه ایران و فلسطین و دیگر سرزمین‌ها که مواضع و سخن مشترک دارند، می‌تواند مژده بخش کارهای فرهنگی بزرگی باشد و خودش به رسانه‌ای جریان‌آفرین تبدیل شود.

نباید بر فعالیت برخی سازمان‌ها و کانون‌های انگشت‌شمار و نیروهای فکری و عملگرا که کمر همت را در این میدان، محکم بسته‌اند، چشم بست، یکی از آنها برادرم محمدمهدی عبداللهی، شاعر و فعال فرهنگی است که طی دو-سه ماه اخیر، از هیچ تلاش صادقانه‌ای فروگذار نکرده است، از همین جا به او و همکارانش خدا قوت می‌گویم.

> مسأله فلسطین، امروز فراتر از بحث خاک و محدوده یک سرزمین است، دنیا خوب می‌فهمد که این غصب و حق‌کشی، صرفاً به یک سرزمین و ملت ختم نخواهد شد و می‌تواند دامنه گسترده‌تری نیز پیدا کند

عکس نوشت

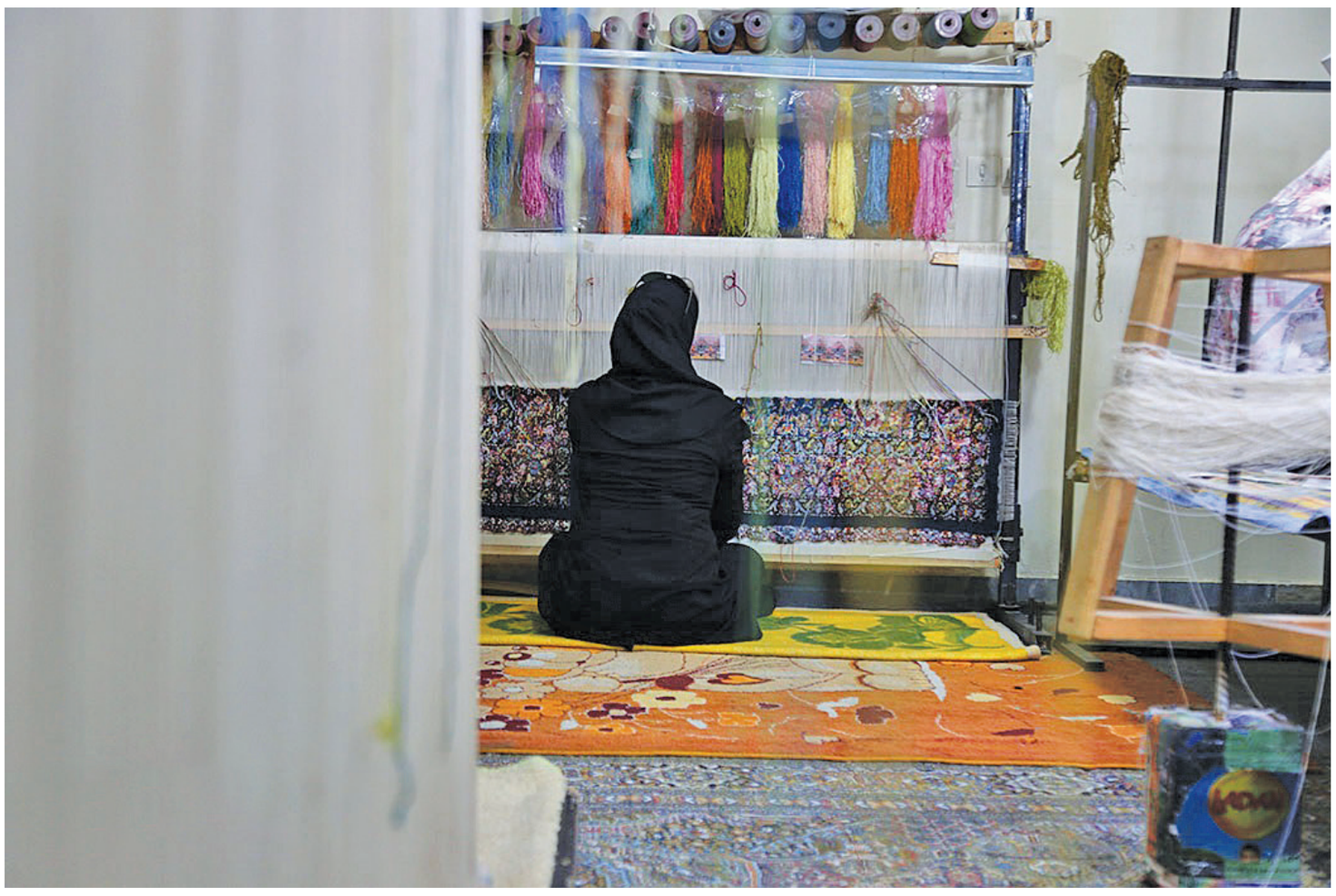

فرش، ناب‌ترین هنر ایرانی و زیباترین شاهکار انسانی به شمار می‌رود که چشم جهانیان را خیره ساخته و زبان تحسین هنرمندان و هنردوستان را در جای جای این کره خاکی برانگیخته است. قالیبافان عشق را با هنر، خلاقیت و صنعت درهم آمیخته و شاهکاری جاودانه خلق می‌کنند.

عکس: فارس