ایران

• چهارشنبه، ۶ دی ۱۴۰۲
• ۱۳ جمادی‌الثانی ۱۴۴۵
• سال بیست و نهم
• شماره ۸۳۶۴
• ۲۰ صفحه + ۱۶ صفحه ایران طنز
• قیمت در سراسر کشور: ۷۰۰۰ تومان

Iran Newspaper
ISSN1027-1449
Keytitle: IRAN (Tehran)
irannewspaper.ir

چهارشنبه‌ها با ویژه‌نامه «ایران طنز»

ائتلاف مترسکان!

اخبار کریسمسی هفته؛ هموطن واقعاً چرا؟

- نگاهی به انیمیشن جدید لئو با صداپیشگی آدام سندلر؛ **ساده، بامزه، حال خوب‌کن**
- به مناسبت هفتم دی ماه، روز جهانی سینما؛ **بی‌صدا، دوربین، حرکت**
- نگاهی به نشریات طنز و فکاهی سال اول پیروزی انقلاب اسلامی؛ **پایان بهلول**

در جلسه فوق العاده شورای عالی انقلاب فرهنگی موضوع داوطلبان مشکوک به تقلب در کنکور بررسی شد

پرونده کنکوری‌های شبهه‌دار زیر ذره‌بین

بررسی وضعیت داوطلبان شبهه دار کنکور به هیأت عالی تجدید نظر وزارت‌های علوم و بهداشت واگذار شد

۱۶

Belal Khaled . Anadolu

داغ‌های تمام نشدنی

ارتش رژیم صهیونیستی در ادامه حملات خود به اردوگاه‌های آوارگان در غزه، شب گذشته به خانه‌ای در اردوگاه نصیرات در مرکز نوار غزه حمله کرد و ۳ نفر را به شهات رساند. در این حمله بیش از ۱۰ نفر نیز زخمی شدند.

افشاگری‌های یک نویسنده نزدیک به محافل امنیتی تل آویو

اسرائیل بدون دستیابی به اهدافش از غزه خارج می‌شود

وضعیت برای تل آویو به جایی رسیده که آرزو می‌کند کاش توافقی به دست آید

- بعد از ۸۱ روز جنگ، انبارهای تسلیحاتی ارتش رژیم‌صهیونیستی در حال خالی شدن است

لابی صهیونیست‌ها با بایدن

وزیر امور استراتژیک رژیم‌صهیونیستی دیروز در حالی برای دریافت کمک‌های بیشتر از امریکا راهی واشنگتن شد که ارتش این رژیم بعد از عملیات طوفان‌الاقصی عملاً در شوک نظامی و امنیتی قرار دارد و به همین دلیل برای خروج از این ضربه عملاً حملات کور و کشتار غیرنظامیان را در دستور کار قرار داد.

- نتانیاهو طی مقاله‌ای در وال استریت ژورنال از شرایط خود برای آتش‌بس گفت

شرط و شروط محال بی‌بی

یادداشت نتانیاهو، در میان گمانه‌زنی‌های بین‌المللی برای چگونگی ایجاد آتش‌بس، بیشتر به تصفیه حساب سیاسی و اتمام حجت ناامیدانه با طرف‌های مقابل می‌ماند، چرا که بسیاری از تحلیل‌گران غربی و صهیونیستی با رصد وقایع جنگ بر این عقیده استوارند که او به اهداف خود نخواهد رسید.

- «ایران» به بهانه حملات انصارالله یمن به کشتی‌های عازم سرزمین‌های اشغالی بررسی می‌کند

کابوس سیاه امریکا در دریای سرخ

«باب المندب» آبراهه آبی و استراتژیک در دریای سرخ به کانون کشمکش غیرمستقیم مبارزان مقاومت یمن و نیروهای صهیونیستی تبدیل شده است؛ دومین تنگه مهم جهان پس از کانال سوئز که حلقه وصل تجارت شرق و غرب آسیا با اروپا به شمار می‌رود و این روزها متأثر از نبرد خونین غزه است.

۳ ۴ ۵ ۱۱

افزایش ۷ درصدی تجارت خارجی در ۹ ماه جاری

وزیر اقتصاد: تراز تجاری مثبت ۱۵ میلیارد دلار شد

برای نخستین بار، آمار تجارت خارجی کشور تجمیع شد؛ روشی که می‌تواند به صورت دقیق‌تر نشان دهد که وضعیت تجارت و تراز تجاری به چه صورت است. هرچند همچنان در تجارت غیرنفتی میان صادرات و واردات (عمدتاً به دلیل واردات کالاهای اساسی و نهاده‌های کشاورزی) فاصله زیاد است، اما زمانی که سایر کالاهای تجاری را حساب کنیم، شاهد تراز تجاری مثبت می‌شویم. درهمین راستا گمرک ایران در تازه‌ترین گزارش خود از تجارت خارجی ۹ ماهه امسال با این روش جدید، آمارها را اعلام کرده است. درهمین خصوص، وزیر اقتصاد گفت: مجموع تجارت خارجی کشور در ۹ ماهه امسال عدد ۱۱۲ میلیارد دلار بوده است که نسبت به ۹ ماهه مشابه سال قبل بیش از ۷ درصد افزایش را نشان می‌دهد.

۷

معاون اجرایی رئیس جمهور در جریان بازدید از یک پروژه نیمه تمام خبر داد

خروج طرح ملی قطار سریع‌السیر تهران-قم-اصفهان از بن بست اعتباری

مجوز تخصیص ۱۳ میلیارد یوان برای طرح ملی قطار سریع‌السیر تهران-قم-اصفهان از سوی سازمان برنامه و بودجه صادر شد

۱۸

سخنگوی دولت اعلام کرد

تکذیب چندباره گرانی بنزین در لایحه بودجه

برخی از مهمترین آمارهای نشست خبری روز گذشته سخنگوی دولت

۸۰ درصد	صفر شدن تعرفه گمرکی ۸۰ درصد اقلام صادراتی ایران در بازار اوراسیا
۱۰۰ ایستگاه	فعال شدن ۱۰۰ ایستگاه شارژ خودرو برقی در دولت سیزدهم
۱۵ میلیون	ارتقای تولید ۱۵ میلیون لیتری گازوئیل پتروشیمی اصفهان به یورو۵
۶ هکتار	توسعه ۶ هکتاری خلیج گرگان با انجام لایروبی
۳۵۰ زندانی	بازگشت ۳۵۰ زندانی ایرانی خارج از کشور به داخل

۲

آخرین خبر

ارتش رژیم صهیونیستی هلاکت ۶ نیروی دیگر خود را تأیید کرد

با هلاکت شش نظامی اشغالگر در روز گذشته، شمار نظامیان صهیونیست به هلاکت رسیده از ابتدای تجاوز زمینی تل آویو به غزه به ۱۶۱ نفر افزایش یافت. به گزارش ایرنا به نقل از رسانه‌های فلسطینی، ارتش رژیم صهیونیستی به هلاکت شش نیروی خود اعتراف کرد. همزمان ده‌ها نظامی دیگر نیز در همین مدت زخمی شده‌اند.

ارتش رژیم صهیونیستی در بیانیه‌ای به کشته شدن دو افسر و یک نیروی پیاده نظام خود در رویارویی‌های ناکام با مقاومت فلسطین در غزه اعتراف کرد. این رژیم اذعان کرد که یکی از افسران به هلاکت رسیده، یک سرگرد و فرمانده گروهانی در گردان ۹۳۱ از زیر مجموعه لشکر «ناحال» و افسر دیگر، یک سروان نیروی ذخیره در همان گردان بوده است. رسانه‌های رژیم صهیونیستی اذعان کرده‌اند که به دنبال هلاکت این نیروهای ارتش اشغالگر، شمار نظامیان به هلاکت رسیده از ابتدای تجاوز زمینی به غزه به ۱۶۱ نفر افزایش یافته است.

ارتش رژیم صهیونیستی از آغاز نبرد طوفان الاقصی به طور قطره چکانی هر روز اسامی شماری از کشته‌های نظامی خود را اعلام می‌کند. این اقدام به علت شمار بالای تلفات نظامیان صهیونیست در جنگ غزه و ترس از واکنش‌های بیشتر در سطح داخلی در سرزمین‌های اشغالی انجام می‌گیرد. در همین حال، به گزارش رسانه‌های صهیونیستی آمار زخمی‌هایی که ارتش اسرائیل اعلام می‌کند با آماری که بیمارستان‌های این رژیم ارائه می‌دهند اختلاف زیادی دارد.

تیترهای امروز

رئیس جمهور تأکید کرد

اولویت بخشی به حمایت مالی از فعالیت‌های دانش بنیان

رئیس جمهور ضمن قدردانی از تلاش‌ها و اقدامات انجام شده در زمینه اجرای قانون حمایت از تولیدات و توسعه شرکت‌های دانش‌بنیان به بیش از ۱۰ هزار شرکت فعال، بر ارتقای کیفی شرکت‌های دانش‌بنیان همزمان با توسعه کمی نیز تأکید کرد.

۲

واکنش های داخلی و جهانی به ترور جنایتکارانه یکی از فرماندهان ارشد سپاه قدس

سفاکان صهیونیست منتظر پاسخ سخت ایران باشند

۲

کارشناس مسائل بین الملل در گفت و گو با «ایران» مطرح کرد

امریکا به دنبال پروژه‌های روانی علیه ایران

۶

«نقش ترجمه در جریان‌سازی سیاسی» در گفت‌وگو با دکتر حسین ملانظر، استاد مطالعات ترجمه

هنر مترجم پاسداری از هویت است

۱۴

بررسی سهم شادی خانواده‌های ایرانی از شبکه نمایش خانگی

طنز هست اما کم است

۱۹

با رأی کمیته استیناف، امتیازهای سپاهان و پرسپولیس برگشت

سود ۵۰ میلیاردی فدراسیون فوتبال!

۱۵

حوادث

- قاتلی که عاشق مار بود
- برخورد قانونی با معلم خاطی در لاهیجان
- ادعای پسر معتاد در دادگاه: من نکشتم؛ مادرم خودش در چاه افتاد
- سرنوشت عجیب عاملان قتل کارگر پمپ بنزین خزانه

۱۲ ۱۳

اخبار

رئیس جمهور تأکید کرد

اولویت بخشی به حمایت مالی از فعالیت‌های دانش بنیان

رئیس جمهور روز گذشته در سومین جلسه «شورای راهبری فناوری‌ها و تولیدات دانش‌بنیان» ضمن قدردانی از تلاش‌ها و اقدامات انجام شده در زمینه اجرای قانون حمایت از تولیدات و توسعه شرکت‌های دانش‌بنیان به بیش از ۱۰ هزار شرکت فعال، بر ارتقای کیفی شرکت‌های دانش‌بنیان همزمان با توسعه کمی نیز تأکید کرد.

آیت‌الله رئیسی همچنین ضمن دستور به سازمان برنامه و بودجه برای توجه به حمایت مالی از فعالیت‌های دانش‌بنیان تصریح کرد: با توجه به اینکه توسعه فعالیت‌های دانش‌بنیان ایجاد اشتغال، رشد تولید و پیشرفت فناورانه را در پی دارد، هر نوع حمایت مالی و ارائه تسهیلات و تخصیص منابع به فعالیت‌های دانش‌بنیان، نه هزینه بلکه سرمایه‌گذاری سودمند و آینده‌نگرانه است.

آیت‌الله رئیسی همه دستگاه‌های مرتبط را مکلف کرد علاوه بر کمک به ارتقای قابلیت‌های صادراتی محصولات دانش‌بنیان، تلاش کنند با تکمیل‌تر شدن زنجیره ارزش در تولیدات دانش‌بنیان به افزایش تولید، اشتغال و خلق ثروت برای کشور کمک کنند.

آیت‌الله رئیسی همچنین با اشاره به گزارش ارائه شده از عملکرد صندوق توسعه نوآوری مبنی بر رشد ۵ برابری میانگین سالانه حمایت‌های مالی از فعالیت‌های دانش‌بنیان در ۲۵ ماهه گذشته به نسبت دوره ۹۰ ماهه پیش از دولت سیزدهم، افزود: حتماً در این مسیر به صرف حمایت‌های دولت و اعتبارات بانک‌ها اکتفا نکنید و از مسیرهای مختلف برای حمایت از فعالیت‌های دانش‌بنیان اعتبار و منابع جدید جذب و خلق کنید.

آیت‌الله رئیسی به ترکیه سفر می‌کند

علی باقری، معاون وزیر خارجه کشورمان از سفر آیت‌الله رئیسی به ترکیه در هفته اول ژانویه خبر داد.

دستور رئیس‌جمهور برای حل مشکلات بیمارستان علوی استان گلستان

رئیس جمهور در سفر به شهرستان مرزی و محروم مراوه تپه استان گلستان، از بیمارستان علوی بازدید کرد و ضمن شنیدن مشکلات کادر درمان و پرستاران، دستور داد طی مدت ۴۸ ساعت کمبودهای مربوط به نیروی انسانی، لجستیک و دیگر مسائل این بیمارستان برطرف شود. در پی این دستور محمد ابویی، مدیرکل امور مجلس و استان‌های سازمان اداری و استخدامی کشور بر اساس مباحث مطرح شده در این جلسه، گفت: مقرر شده با اولویت نیروهای طرحی بومی، تعدادی نیروهای قراردادی جذب و تعدادی نیروی طرحی غیربومی و بومی نیز به کار گرفته شوند.

موافقتنامه تجارت آزاد افق جدیدی به شانگهای، اکو و بریکس می‌گشاید

معاون دیپلماسی اقتصادی وزیر امور خارجه امضای موافقتنامه تجارت آزاد با اتحادیه اقتصادی اوراسیا را افق جدیدی دانست که ایران از طریق آن به سازمان همکاری شانگهای، اکو و بریکس متصل می شود.

مهدی صفری که وزیر صنعت، معدن و تجارت را در سفر به سن‌پترزبورگ همراهی می‌کرد، شامگاه دوشنبه در گفت‌وگو با ایرنا اظهار داشت: امضای موافقتنامه تجارت آزاد میان ایران و اتحادیه اقتصادی اوراسیا از این جهت حائز اهمیت است که موجب اتصالات تجاری جدیدی با سازمان همکاری‌های اقتصادی شانگهای، اکو و بریکس می‌شود، چرا که سه کشور از پنج عضو اتحادیه اوراسیا عضو شانگهای هستند، دو کشور عضو اکو و یک کشور نیز در بریکس عضویت دارد.

برگزاری سومین جلسه دادگاه رسیدگی به اتهامات منافقین

سومین جلسه دادگاه رسیدگی به اتهامات ۱۰۴ نفر از اعضای سازمان منافقین موسوم به مجاهدین خلق و همچنین ماهیت این سازمان به عنوان یک شخصیت حقوقی، روز گذشته در شعبه یازدهم دادگاه کیفری یک استان تهران به ریاست قاضی حجت‌الاسلام والمسلمین دهقانی و مستشاران دادگاه مرتضی تورک و امین ناصری در مجتمع قضایی امام خمینی(ره) به صورت علنی برگزار شد. ابوالقاسم رضایی، حمیرا حجتی، محمود عطایی، گلناز جواهری ساعتچی، مهربان حاجی‌نژاد، مرتضی اسماعیلیان مارنانی، دولت نوروزی، زهرا بخشایی، محمد حیاتی و نیکو خائفی اشکذری، متهمان ردیف ۲۴ تا ۳۳ بودند که کیفرخواست آنها توسط نماینده دادستان در دادگاه قرائت شد.

واکنش های داخلی و جهانی به ترور جنایتکارانه یکی از فرماندهان ارشد سپاه قدس

سفاکان صهیونیست منتظر پاسخ سخت ایران باشند

منطقه

ترور سردار سید رضی موسوی، از فرماندهان نیروی قدس سپاه پاسداران انقلاب اسلامی در غروب ۴ دی‌ماه جدیدترین دست از اقداماتی بود که رژیم صهیونیستی ذیل درماندگی در نبرد فرسایشی غزه کوشید بواسطه آن، بر عمق و دامنه این جنگ خونین بیفزاید و جمهوری اسلامی ایران را به یک طرف اصلی در این بحران نظامی تبدیل کند. واکنش‌های منطقه‌ای و جهانی به شهادت سردار موسوی که برای بسیاری یادآور «حاج قاسم» بود، نشان از جایگاه این فرمانده ارشد نظامی در ورای مرزهای کشور داشت.

نقض صریح منشور سازمان ملل

سردار موسوی بنا به درخواست سوریه در قامت یک مستشار نظامی در این کشور حضور داشت، اما هدف حمله‌ای قرار گرفت که رژیم صهیونیستی در پی نقض آشکار حاکمیت ملی سوریه به عنوان یک کشور مستقل صورت داد. چه آنکه ماهیت حضور مستشاری، فرمانده ارشد ایرانی را در روند انجام مأموریت خارجی‌اش از مصونیت‌های مصرحه بین‌المللی بهره‌مند می‌کرد. بنابراین سردار موسوی که در یک مأموریت رسمی بین‌المللی بنا به خواست یک کشور دوست و منطقه، در آن حضور یافته بود، توسط یک طرف ثالث هدف حمله تروریستی قرار گرفت تا معلوم شود «تل‌آویو»، اصول بنیادینی همچون حاکمیت ملی ایران، تمامیت ارضی سوریه و حقوق بین‌الملل عرفی و قواعد آمره بین‌الملل و حقوق بشر را مورد نقض فاحش قرار داده است؛ امری که در مغایرت آشکار با منشور سازمان ملل متحد بویژه بند ۲ ماده ۴ مبنی بر منع هرگونه توسل به زور علیه حاکمیت، تمامیت ارضی و استقلال سیاسی کشورها به شمار می‌آید. دمشق می‌تواند با رجوع به حق دفاع مشروع جمعی ذیل ماده ۵۱ منشور ملل متحد، به صورت جداگانه یا با استفاده از کمک کشورهای منطقه از جمله جمهوری اسلامی به دفاع مشروع علیه رژیم صهیونیستی برخیزد. چه اینکه ماده ۵۱ منشور ملل متحد به دولت‌ها این اجازه را می‌دهد.

بازتاب‌ها و هشدارها

با این همه به نظر می‌رسد پیش از آنکه پرونده حمله سبعانه تل‌آویو علیه مقام ارشد نظامی جمهوری اسلامی از مجرای حقوقی و بین‌المللی به جریان بیفتد، در صحنه نبرد و به طور غافلگیرانه‌ای از سوی ایران پاسخ گیرد. این مهم را حسین امیرعبداللهیان، وزیر امور خارجه روز گذشته در پیامی که در شبکه‌های اجتماعی منتشر کرد، مورد توجه قرار داد. وزیر امور خارجه با اشاره به اینکه شهید موسوی سال‌ها در کنار شهید حاج قاسم سلیمانی برای تأمین امنیت ایران و منطقه علیه تروریست‌ها دلیرانه مبارزه کرد، تصریح کرد: تل‌آویو منتظر شمارش معکوس سخت باشد. سرلشکر باقری، رئیس ستاد کل نیروهای مسلح نیز جنایت رژیم صهیونیستی در شهادت سردار سپاه ایران را خطای راهبردی خواند و تأکید کرد: تحولات اخیر، این رژیم را به مرحله‌ای رسانده که هرگونه اقدام تروریستی و جنون‌آمیز، نه‌تنها به ترمیم پایه‌های متزلزل آنها کمک نخواهد کرد، بلکه محاصره محور مقاومت علیه خود را تنگ‌تر از گذشته خواهد کرد.

محمد مخبر، معاون اول رئیس‌جمهور نیز شهادت رزمنده رشید اسلام در دفاع از ملت مظلوم فلسطین و حمایت از جبهه مقاومت را نتیجه حملات تروریستی و جنایتکارانه رژیم صهیونیستی خواند؛ چهره‌ای که تلاش‌های مؤثری در جهت مقابله با نقشه‌های شیطانی و تفرقه‌افکنانه علیه امت اسلامی داشت و سرانجام نیز با حمله متجاوزانه صهیونیست‌ها به مقام رفیع شهادت نائل شد.

جنبش حماس هم شهادت سردار موسوی را یک جنایت و تجاوز بزدلانه و نقض فاحش حاکمیت یک کشور عربی و نشانگر زورگویی و جنایتکاری صهیونیست‌ها دانست و اعلام کرد که تروریسم رژیم صهیونیستی باید جرم‌انگاری شود. جنبش انصارالله یمن هم با محکوم کردن این اقدام تروریستی، آن را نشان‌دهنده شکست و سردرگمی رژیم صهیونیستی دانست که این روزها درحال دریافت ضربات دردناکی در جبهه‌های مختلف است. در ادامه واکنش‌ها «جنبش النجباء» نیز اعلام کرد که انتقام این اقدام تروریستی را از دشمن خواهد گرفت. وزیر اطلاعات نیز در پیامی تصریح کرد: اگر چه این جنایت وحشیانه نشانگر عجز و ناتوانی رژیم‌صهیونیستی در مقابله با رزمندگان جبهه مقاومت اسلامی و پیامدهای عملیات طوفان‌الاقصی و مقاومت سترگ مردم مظلوم و مقتدر غزه است، اما این جنایت به نوبه خود پیامد سنگین دیگری برای این رژیم جنایتکار خواهد داشت.

> به اعتقاد سرلشکر باقری تحولات اخیر، رژیم منحوس را به مرحله‌ای رسانده که هرگونه اقدام تروریستی و جنون‌آمیز نه‌تنها به ترمیم پایه‌های متزلزل آنها کمک نخواهد کرد، بلکه محاصره محور مقاومت علیه خود را تنگ‌تر از گذشته خواهد کرد

محسن رضایی، فرمانده اسبق سپاه پاسداران هم در واکنش به شهادت سردار سید رضی موسوی در سوریه تأکید کرد که اقدام تروریستی ارتش صهیونیستی بی‌پاسخ نمی‌ماند.

همچنین رضا طلایی‌نیک، سخنگوی وزارت دفاع روز گذشته در بخشی از کنفرانس خبری خود در واکنش به ترور شهید موسوی تأکید کرد: ترور شهید موسوی نشان‌دهنده تلاش برای جنگ‌افروزی رژیم‌صهیونیستی و دخالت این رژیم در خاک سوریه است؛ این اقدام مستوجب مجازات و واکنش جهانیان است و باید منتظر پرداخت تاوان باشد. وی افزود: این اقدامات رژیم‌صهیونیستی در مکان و زمان مناسب پاسخ خواهد گرفت.

مخمصه اسرائیل

اینکه تل‌آویو در پی ناکامی در تحقق اهداف میدانی و دیپلماتیک خود در روند جنگ غزه به اقداماتی همچون ترور فرمانده عالی‌رتبه نظامی جمهوری اسلامی روی آورده است، فارغ از تلاش برای تسری دامنه بحران جنگ از طریق کشاندن ایران به صحنه نبرد نیست. این اقدامی که رهبران اسرائیلی در رؤیای تجمیع کشورها علیه جمهوری اسلامی ایران و تعبیر خواب جنگ‌افروزی علیه آن در پیش گرفتند، به عنوان یک عامل در صحنه رویدادهای مرتبط با سرنوشت این رژیم در جنگ کنونی غزه معنادار می‌شود؛ جایی که به نظر می‌رسد «بنیامین نتانیاهو»، نخست‌وزیر رژیم صهیونیستی در چنان مخمصه‌ای گرفتار آمده که چاره را در دست زدن به اقدامی بزرگ برای خروج از بن‌بست جاری دیده است. ناظران سیاسی بر این عقیده‌اند که پاسخ احتمالی و غافلگیرانه جمهوری اسلامی، آنها را با بحرانی بزرگ‌تر از بحران جاری روبه‌رو خواهد ساخت.

تشییع پیکر شهید موسوی در حرم حضرت زینب(س)

گفتنی است، پیکر شهید سیدرضی موسوی عصر دیروز در حرم حضرت زینب(س) و حرم حضرت رقیه(س) تشییع شد و شب گذشته برای تشییع در حرم امیرالمؤمنین علیه السلام به نجف اشرف منتقل شد.

عکس: ایرنا

سخنگوی دولت اعلام کرد

تکذیب چندباره گرانی بنزین در لایحه بودجه

دولت

سخنگوی دولت، شائبه‌ها مبنی بر نظر یا گرایش دولت به افزایش قیمت بنزین و درج آن در دو لایحه بودجه را رد و تکذیب کرد و گفت: متن لوایح موجود است و در هیچ یک از دو لایحه‌ای که منتشر شده، این موضوع دیده نشده است. این اظهارنظر علی بهادری‌جهرمی که روز گذشته در نشست خبری هفتگی با رسانه‌ها مطرح شد، پاسخ به شایعه‌هایی بود که به تازگی مجدداً مطرح شده بود. منشأ این شایعات برخی از نمایندگان مجلس بودند که مدعی شدند دولت، نه به تصریح، بلکه به تلویح، در لایحه بودجه افزایش قیمت بنزین را پیش‌بینی کرده است که با سخنان روز گذشته سخنگوی دولت، بار دیگر این اظهارات رد شد. بهادری‌جهرمی در این خصوص گفت: وقتی لایحه بودجه به مجلس می‌رود، در رسانه‌ها منتشر می‌شود و متن آن موجود است، در هیچ یک از دو لایحه‌ای که منتشر شده، این موضوع دیده نشده است. وی همچنین درباره کیفیت بنزین و گازوئیل در کشور تأکید کرد همه بنزینی که در کشور تولید می‌شود، استاندارد یورو۴ و یورو۵ را دارد.

درخواست رفع فیلتر گوگل پلی

سخنگوی دولت در ادامه، رویکرد دولت در قبال اینترنت را سرعت و کیفیت سایت‌ها و شبکه‌ها و ایجاد بهره‌وری حداکثری مردم از آن در چهارچوب قانون عنوان کرد و درباره فیلترینگ هم گفت: همانند قوانین سایر کشورها، باید امکان استیفای حقوق مردم در رابطه با پلتفرم‌های خارجی مانند توئیتر هم فراهم باشد و دولت در این زمینه بیشتر معتقد به اصلاح ساختارها و روندهاست. بهادری‌جهرمی، تصمیم‌گیری درباره فعالیت پلتفرم‌های خارجی را بر عهده کارگروه تعیین مصادیق مجرمانه دانست و افزود: با همین رویکرد، رئیس‌جمهور دستور داد تا مرکز ملی فضای مجازی بازبینی در ضوابط و رویکردها را انجام دهد. رویکرد دولت این است که جایی اگر تخلفی از قانون صورت می‌گیرد، رویه خطا اصلاح شود، نه اینکه مسدودسازی شود. وی ادامه داد: به پلتفرم‌های خارجی اعلام شده طبق روال فعالیت در کشورهای اروپایی اقدام کنند تا نماینده‌ای داشته باشند و امکان استیفای حقوق مردم وجود داشته باشد، ضمن اینکه وزیر ارتباطات درخواست رفع فیلتر گوگل‌پلی را داده است، اما کارگروه تعیین محتوای مجرمانه این کار را هنوز انجام نداده است.

مذاکره درباره میدان آرش

بهادری‌جهرمی درباره میدان مشترک نفتی آرش، با اشاره به اینکه بر اساس اسناد و مدارک، هر سه کشور ایران، کویت و عربستان در این میدان مشترک هستند، تأکید کرد: هر اقدامی غیر از این از سوی ایران پذیرفته نیست. وی گفت: دولت سیزدهم در چهارچوب دیپلماسی، مذاکراتی داشته و همچنان آماده است تا مذاکرات حقوقی، بررسی‌های فنی و تأمین حقوق حقه همه کشورهای مشترک در این میدان نفتی را داشته باشد، نگاه‌هایی که مبتنی بر حقوق مشترک نباشد، نمی‌تواند منافع مشترک کشورهای حاضر در این میدان را تأمین کند.

ممنوعیت حقوق خارج از روال

سخنگوی دولت درباره انتشار تصویری از فیش حقوقی نجومی یکی از مسئولان پتروشیمی وابسته به صندوق ذخیره فرهنگیان، اعلام کرد: رئیس‌جمهور همواره تأکید دارند حتی یک مورد پرداخت خارج از روال قانونی نیز چه در دولت و چه در سایر بخش‌هایی که به هر نحو وابستگی به بخش‌های دولتی دارند مورد پذیرش نیست، هرچند در گزارشی که ارائه دادند، غیر از برخورد و اقداماتی که صورت گرفته، عددهای متعددی در حوزه مأموریت و پرداخت‌هایی که از گذشته باقی‌مانده بود، تجمیع شده است.

به گفته بهادری‌جهرمی، آیت‌الله رئیسی علاوه بر معاون اداره امور استخدامی به وزرا هم مأموریت داده‌اند که نبود عدالت بر پرداخت‌ها را نه تنها در دولت بلکه در بخش‌های مرتبط با دولت را هم از مسیر قانونی پیگیری کنند.

تبدیل منابع آزاد شده از دلار به یورو

سخنگوی دولت درباره آزادسازی پول‌های بلوکه شده نیز گفت: اخیراً بانک مرکزی اعلام کرد این پول‌ها به یورو تبدیل شده تا ارزش آنها حفظ شود، منابع تحت اختیار بانک‌مرکزی است و دستور رئیس‌جمهور این بوده که در زمینه رشد اقتصادی مصرف شود که در همین راستا، بانک مرکزی آن را اولویت‌بندی می‌کند.

> بانک مرکزی اعلام کرد منابع آزاد شده به یورو تبدیل شده تا ارزش آنها حفظ شود، منابع تحت اختیار بانک‌مرکزی است و دستور رئیس‌جمهور این بوده که در زمینه رشد اقتصادی مصرف شود که در همین راستا، بانک مرکزی آن را اولویت‌بندی می‌کند

برخی از مهمترین آمارهای نشست خبری روز گذشته سخنگوی دولت

۸۰ درصد	صفر شدن تعرفه گمرکی ۸۰ درصد اقلام صادراتی ایران در بازار اوراسیا
۱۰۰ ایستگاه	فعال شدن ۱۰۰ ایستگاه شارژ خودرو برقی در دولت سیزدهم
۱۵ میلیون	ارتقای تولید ۱۵ میلیون لیتری گازوئیل پتروشیمی اصفهان به یورو۵
۶ هکتار	توسعه ۶ هکتاری خلیج گرگان با انجام لایروبی
۳۵۰ زندانی	بازگشت ۳۵۰ زندانی ایرانی خارج از کشور به داخل

ذره بین

«ایران» افزایش تحرکات انتخاباتی طیف های سیاسی در پی بیانات اخیر رهبری را بررسی می کند

پایان رخوت انتخاباتی جریان‌های سیاسی

اینجا ستون «ذره بین» است و ما با دقت بیشتری به جزئیات یک سوژه خبری پرداخته ایم:

کمتر از یک هفته پس از تأکید رهبر معظم انقلاب بر رقابت واقعی سیاسی در انتخابات و ضرورت باز بودن میدان این رقابت برای حضور جناح‌های سیاسی با گرایش‌های گوناگون، آنچه به نقل از فعالان سیاسی در رسانه‌ها بازتاب یافته از تغییر نبض بازار سیاست و به تحرک بیشتر در آمدن نیروهای سیاسی جریان‌های مختلف حکایت دارد. اگر چه ثبت‌نام حدود ۴۹ هزار نفر در مرحله پیش‌ثبت‌نام و نهایی شدن ثبت‌نام توسط بیش از ۲۴ هزار نفر برای انتخابات مجلس دوازدهم نشان‌دهنده افزایش تمایل درونی به مشارکت سیاسی و برگزاری انتخاباتی رقابتی در اسفندماه بود با این حال تا پیش از بیانات روز شنبه رهبر انقلاب به نظر می‌رسید این شور و تمایل بازتابی درخور در تحرک نیروهای سیاسی یا دست‌کم در بازنمایی آن نیافته است. چنانکه علی‌رغم برگزاری چند همایش سیاسی آنچه در رسانه‌ها به عنوان آینه فضای عمومی جامعه مشاهده می‌شد نماینگر نوعی رخوت در جریان‌های سیاسی بود که با فراهم آمدن زمینه‌های مشارکت حداکثری‌شان تناسب نداشت. همزمان آنچه در مطالب برخی رسانه‌ها القا می‌شد که گویا جریان برنده انتخابات یازدهم مجلس نیازی به برگزاری انتخابات پرشور نمی‌بیند و جناح بازنده در انتخابات قبلی نیز ناامید از راه یافتن به میدان رقابت ضرورتی به داشتن برنامه برای آن ندارد؛ ادعاهایی که نادرستی‌شان در همین چهار روزی که از تأکید رهبری بر ضرورت مشارکت قوی و پرشور و رقابت واقعی جناح‌ها به عنوان بخشی از خصوصیات انتخابات تراز در نظام جمهوری اسلامی نمایان شده است.

طبیعی بود که افزایش تحرک انتخاباتی در جریان اصلاح‌طلب حتی بیش از آنچه در میان اصولگرایان رخ داد به چشم بیاید. بر خلاف فضاسازی رسانه‌ای اقلیت متمایل به عدم مشارکت در این جریان، صدای احزاب و تشکل‌هایی که انتخابات را راه قانونی پیگیری گفتمان مطلوب خود در نهادهای حاکمیتی مجری و قانونگذار می‌دانند، بیشتر شده است. انتشار اخباری مبنی بر برگزاری جلسات مستمر محمدرضا عارف با استانداران اصلاح‌طلب ادوار، اعلام تحرکات انتخاباتی مجمع وزرای ادوار اصلاح‌طلب از سوی محمد هاشمی، بیانیه حزب ندای ایرانیان در استقبال از عملیاتی کردن توصیه‌های رهبر انقلاب، اشاره سخنگوی حزب اعتماد ملی به آرایش انتخاباتی این حزب و حضورش در فهرست مشترک احزاب اصلاح‌طلب و اظهارات صریح حسین مرعشی دبیرکل حزب کارگزاران سازندگی در نقد انفعال برخی اصلاح‌طلبان در مرحله پیش‌ثبت‌نام و مساوی دانستن آن با تسلیم پیش از مبارزه را باید در قالب همین تغییر نبض انتخاباتی ارزیابی کرد. این تغییر وضعیت اما مختص اردوگاه اصلاح‌طلبان نبود؛ اصولگرایان هم که با وجود تعدد اسامی ائتلاف‌های انتخاباتی‌شان تحت عناوینی چون «شانا»، «مبنا»، «جبهه پایداری»، «شورای وحدت»، «شریان» و.. به نظر می‌رسید ممکن است به رقابتی نه‌چندان پرهیجان در میان خود دچار شوند اما حالا با پیشی گرفتن تحرکات رسانه‌ای اصلاح‌طلبان، نه فقط تحرک انتخاباتی بیشتر را بر خود واجب دیدند که با این واقعیت مواجه شدند که ممکن است لازم باشد برای از دست ندادن کرسی‌های مجلس دوازدهم راهکار ادوار گذشته را در دستور کار قرار دهند؛ ائتلاف و کاستن از تعدد فهرست‌هایی که خود را در معرض انتخاب مردم قرار خواهند داد.

ایران

ویژه عملیات طوفان الاقصی

• چهارشنبه، ۶ دی ۱۴۰۲
• ۱۳ جمادی‌الثانی ۱۴۴۵
• سال بیست و نهم
• شماره ۸۳۶۴

Iran Newspaper
ISSN1027-1449
Keytitle: IRAN (Tehran)
irannewspaper.ir

حامیان فلسطین مقابل خانه وزیر دفاع و مشاور امنیت ملی کاخ سفید تجمع کردند
کریسمس خشم علیه مشاوران بایدن ۴

تنفس سخت دموکراسی در جزیره ۵

نتانیاهو در مقاله‌ای در وال استریت ژورنال، از شرایط خود برای آتش‌بس گفت
شروط محال بی‌بی ۴

افشاگری‌های یک نویسنده نزدیک به محافل امنیتی تل آویو
اسرائیل بدون دستیابی به اهدافش از غزه خارج می‌شود ۵

AFP

بعد از ۸۱ روز جنگ، انبارهای تسلیحاتی ارتش رژیم‌صهیونیستی در حال خالی شدن است

لابی صهیونیست‌ها با بایدن

غرب آسیا

حسین فاطمی
خبرنگار

ران درمر، وزیر امور استراتژیک رژیم‌صهیونیستی دیروز در حالی برای دریافت کمک‌های بیشتر از امریکا راهی واشنگتن شد که ارتش این رژیم بعد از عملیات طوفان‌الاقصی عملاً در شوک نظامی و امنیتی قرار دارد و به همین دلیل برای خروج از این ضربه بی‌سابقه از همان هفتم اکتبر عملاً حملات کور و کشتار غیرنظامیان را در دستور کار قرار داد. بدیهی بود که ادامه این روند بدون هیچ برنامه مشخصی می‌تواند در نهایت به اتمام توان تسلیحاتی اشغالگران منجر شود؛ چیزی که اکنون رخ داده و ارتش رژیم‌صهیونیستی با کمبود مهمات و ذخیره روبه‌رو شده است. هر چند اگر کمک‌های ایالات‌متحده نبود، صهیونیست‌ها عملاً توان ادامه جنگ بیش از چند هفته را نداشتند.

به گزارش ایسنا، ارتش رژیم‌صهیونیستی در حال مدیریت دقیق اقتصاد تسلیحاتی است اما ۸۰ روز جنگ برای این ارتش که مجهز به سلاح هسته‌ای است، کافی بود تا با افزایش تعداد کشته‌ها و زخمی‌هایش و مقدار مهمات استفاده شده، طرح‌های خود را تغییر داده و نه فقط به ارزیابی‌های ناقص و اشتباه خود از مقاومت غزه اذعان کند، بلکه در راستای حفظ آمادگی خود برای جنگ با حزب‌الله، در استفاده از مهمات در جبهه جنوب صرفه‌جویی کند.

در همین ارتباط ناصر اللحام، تحلیلگر مسائل فلسطین و منطقه شبکه خبری المیادین معتقد است: «شهرک‌نشینان و تصمیم‌گیرندگان رژیم‌صهیونیستی کاملاً می‌دانند اگر حمایت سیاسی، نظامی و مالی امریکا از این رژیم نبود، حتی یک هفته هم نمی‌توانست دوام بیاورد. بنابراین ممکن است آتش‌بس جدیدی در نوار غزه اجرا شود چراکه مهمات ارتش اشغالگر که بیشترشان بمب‌های کور غیرهوشمند بودند، استفاده شده و به نوار غزه شلیک شدند.»

این تحلیلگر مسائل فلسطین و منطقه افزود: «امریکا در مقابل تجهیز رژیم‌صهیونیستی به سلاح، شروطی را تعیین کرده است از جمله اینکه مانع از باز شدن جبهه لبنان در زمان حاضر می‌شود. رژیم اشغالگر می‌خواست ۶ جبهه را بگشاید اما حتی نتوانست یک جبهه را مدیریت کند.»

منذر سلیمان، تحلیلگر مسائل بین‌الملل و راهبردی المیادین نیز در همین ارتباط معتقد است: «کمبود مهمات و گلوله رژیم اشغالگر به توقف حملات یا آتش‌بس ارتباطی ندارد چراکه امریکا تمام این کمبودها را جبران خواهد کرد. امریکا هر حمایت و پوششی که بتواند، از رژیم اشغالگر به عمل خواهد آورد تا زمانی که توان آن برای جنگیدن تمام شد، بتواند بیشترین فشار نظامی و سیاسی را به آن وارد کند.»

> ارتش صهیونیستی چندین‌بار از واشنگتن درخواست بالگردهای تهاجمی آپاچی کرده، اما این درخواست به دلایل متعدد توسط دولت جو بایدن رد شده است

سفر وزیر صهیونیست‌ها به امریکا برای دریافت کمک‌های بیشتر

در شرایطی که وضعیت تسلیحاتی رژیم‌صهیونیستی خوب ارزیابی نمی‌شود، یک رسانه عبری از مخالفت امریکا با درخواست این رژیم برای دریافت چند بالگرد نظامی از واشنگتن، پرده برداشت. آن‌طور که منابع خبری در فلسطین اشغالی خبر داده‌اند، گویا ارتش صهیونیستی چندین‌بار از واشنگتن درخواست بالگردهای تهاجمی آپاچی کرده، اما این درخواست به دلایل متعدد توسط دولت جو بایدن رد شده است.

الجزیره به نقل از یدیعوت آحارونوت نوشت: تل‌آویو به اعمال فشار ادامه می‌دهد. در همین حال ران درمر، وزیر امور استراتژیک رژیم‌صهیونیستی با سفر به امریکا و حضور در کاخ سفید و وزارت خارجه این کشور، درباره مرحله بعدی جنگ در غزه با مقامات امریکایی دیدار و گفت‌وگو کرد.

قبل از انجام این سفر، وبگاه آکسیوس گزارش داده بود که یک مقام ارشد امریکایی در رابطه با حضور درمر در امریکا گفت که موضوع اصلی بحث بین وزیر رژیم‌صهیونیستی و مقامات دولت بایدن درباره زمان‌بندی و نحوه ادامه عملیات ارتش (رژیم) اسرائیل در نوار غزه است.

از سوی دیگر یک مقام ارشد اسرائیلی نیز اعلام کرد که درمر قرار است با جیک سالیوان مشاور امنیت ملی کاخ سفید، آنتونی بلینکن وزیر خارجه و اعضای کنگره این کشور دیدار کند. این مقام اسرائیلی افزود: انتظار می‌رود درمر درباره برنامه‌های اسرائیل برای مرحله بعدی جنگ در غزه و همچنین نحوه مدیریت امور این منطقه در درازمدت در صورت پیروزی (رژیم) اسرائیل در جنگ با حماس، با مقامات امریکایی گفت‌وگو کند.

واکنش حماس به پیشنهاد مصر

خبر دیگر اینکه، در حالی که بنیامین نتانیاهو در مقاله روز دوشنبه خود برای وال استریت ژورنال، شروطی را برای صلح با فلسطینیان تعیین کرده، عضو دفتر سیاسی حماس مجدداً اعلام کرد که مذاکره برای مبادله اسرا تنها بعد از توقف جنگ غزه صورت می‌گیرد. به گزارش ایسنا، عزت الرشق، عضو ارشد جنبش حماس روز دوشنبه گفت، تا زمانی که جنگ در غزه به طور کامل متوقف نشود، هیچ مذاکره‌ای در مورد مبادله اسرا انجام نخواهد شد. وی تصریح کرد، رهبران حماس قویاً در تلاش برای توقف کامل جنگ و کشتارهای دشمن در غزه هستند و ملت فلسطین نیز همین را می‌خواهد و به دنبال آتش‌بس موقت و مقطعی نیست که بعد از آن دشمن جنایات و کشتارهای خود را از سر گیرد.

الرشق تأکید کرد که جنبش حماس هیچ اطلاعی از آنچه رویترز به نقل از منابع امنیتی مصری منتشر کرده، ندارد. خبرگزاری رویترز روز دوشنبه در گزارشی مدعی شد که دو جنبش حماس و جهاد اسلامی فلسطین پیشنهاد مصر مبنی بر اینکه قدرت در غزه را در ازای آتش‌بس دائم رها کنند، رد کرده‌اند. منابع این خبرگزاری امریکایی اعلام کردند قاهره پیشنهاد برگزاری انتخابات را داد و تضمین‌هایی را به حماس مبنی بر عدم پیگرد یا محاکمه اعضایش ارائه داد.

خبر پلاس ۱

گالانت: از ۷ جبهه مورد حمله قرار داریم

یوآو گالانت، وزیر جنگ رژیم صهیونیستی روز گذشته در سخنانی مدعی شد: «اسرائیل از روز ۷ اکتبر درگیر «یک جنگ چندجبهه‌ای» شده است. به گزارش روزنامه هاآرتص، وی این هفت جبهه را غزه، لبنان، سوریه، عراق، یمن، ایران و داخل سرزمین‌های اشغالی دانست. او که در جلسه کمیته امور خارجی و دفاعی سخن می‌گفت، مدعی شد: «ما تاکنون در ۶ مورد از این جبهه‌ها واکنش نشان داده و اقدام کرده‌ایم و در اینجا می‌گویم که هر کس علیه ما اقدام کند، هدف بالقوه ما خواهد بود.»

وی همچنین در بازدید از منطقه مرزی الجلیل در شمال سرزمین‌های اشغالی، بار دیگر حزب‌الله لبنان را تهدید و تلاش کرد تا بر شکست‌های ارتش این رژیم در جبهه مرز لبنان سرپوش بگذارد. او در تقلا برای سرپوش گذاشتن بر تلفات سنگین ارتش رژیم صهیونیستی در جبهه شمال سرزمین‌های اشغالی فلسطین مدعی شد: «در حال وارد کردن ضربات شدیدی به حزب‌الله هستیم.»

خبر پلاس ۲

۳۰۰ شهید در چند ساعت

در حالی که مناطق شرقی در مرکز نوار غزه شاهد حملات شدید و پی‌درپی در بامداد سه‌شنبه بود، هواپیماهای اشغالگر در هشتاد و یکمین روز از جنگ در این باریکه همچنان به بمباران مناطق مختلف نوار غزه ادامه دادند. در همین رابطه خبرنگار الجزیره گزارش داد که بامداد سه‌شنبه ارتش رژیم صهیونیستی دور جدیدی از حملات خود را در نزدیکی بیمارستان ناصر در خان یونس انجام داد. خبرنگار المیادین نیز اعلام کرد حملات صهیونیست‌ها به استان مرکزی و بمباران توپخانه‌ای شهروندان ادامه دارد که در پی این حملات بیش از ۲۰ شهید در پی بمباران منازل مسکونی در خان یونس به بیمارستان منتقل شدند. این خبرنگار اضافه کرد حدود ۳۰۰ شهید طی ساعات اولیه بامداد سه‌شنبه به بیمارستان‌ها منتقل شدند. همچنین هواپیماهای اسرائیلی، مسجد الصفا در بلوک شماره ۱ اردوگاه آوارگان البریج را بمباران کردند. این خبرنگار با اشاره به اینکه طی بامداد سه‌شنبه حملات شدیدی به خان یونس و محله بنی سهیلا صورت گرفته، گفت در پی حملاتی در جنوب غزه ۱۰ شهید نیز به بیمارستان ناصر منتقل شدند. همچنین شش شهید در بمباران خانه‌ای در نزدیکی منطقه الحاووز در غرب خان یونس و چهار شهید بر اثر بمباران یک خودرو غیرنظامی در همین منطقه به بیمارستان منتقل شدند. خبرنگار المیادین در غزه همچنین گزارش داد که تجاوز به غزه، بیمارستان‌ها را به مراکز بهداشتی کوچکی تبدیل کرده که قادر به ارائه خدمات نیستند و با ظرفیت تنها ۳۰ درصد کار می‌کنند. این خبرنگار با اشاره به اینکه قایق‌های اشغالگر در طول شب همچنان سواحل غربی منطقه مرکزی نوار غزه را که شامل هزاران آواره است، هدف قرار دادند، خاطرنشان کرد: «حملات بامداد سه‌شنبه در اردوگاه‌های النصیرات و المغازی و همچنین البریج متمرکز بوده است.» از سوی دیگر، سخنگوی وزارت بهداشت غزه به الجزیره جدیدترین آمار خود را به این شرح اعلام کرد: «تعداد شهدا در نوار غزه به ۲۰۹۱۵ تن رسیده است. علاوه بر این ۹۰۰ هزار کودک در مراکز سرپناهی در غزه از خطر خشکسالی، قحطی و بیماری رنج می‌برند.» همچنین هلال احمر فلسطین اعلام کرد: «هدف قرار دادن منطقه گذرگاه رفح مانع از انتقال مجروحان برای مداوا به خارج از نوار غزه می‌شود.» بنا بر گزارش جمعیت هلال احمر فلسطین، توپخانه رژیم صهیونیستی دیروز مقر این جمعیت در شهر خان یونس را نیز هدف قرار داد.

آیالون: بایدن محتاط است

سفیر سابق رژیم صهیونیستی در امریکا گفت، جو بایدن در خصوص جنگ این رژیم علیه غزه «جوانب احتیاط» را رعایت می‌کند. به گزارش ایسنا، «دنی آیالون» با اشاره به موضع جوبایدن، رئیس‌جمهوری امریکا درباره جنگ غزه گفت: «بایدن از یک طرف درخواست کاهش خسارات جانی را مطرح می‌کند و از طرف دیگر منتقدان را آرام می‌کند تا اسرائیل به جنگ در غزه ادامه دهد.» طبق گزارش میدل ایست مانیتور، آیالون در ادامه افزود: «بایدن درباره این جنگ جوانب احتیاط را رعایت می‌کند و در اصل موضع او به اسرائیل زمان می‌دهد تا حماس را نابود کند.»

اسموتریچ: قاهره و دوحه در بازی نیستند

وزیر دارایی رژیم صهیونیستی اعلام کرد که قاهره و دوحه نقشی در آینده غزه پس از جنگ نخواهند داشت. به گزارش ایسنا، «بزالل اسموتریچ» در جریان سخنرانی خود در نشست حزب «صهیونیسم مذهبی» که ریاستش را برعهده دارد، با اعلام این مسأله گفت: تنها نقش ممکن مصر این است که مرزهای خود را به روی ساکنان نوار غزه باز کند. به گزارش خبرگزاری آناتولی، وی تصریح کرد: «در جریان گزارش‌هایی از پیشنهادات مقامات مصر و قطر در مورد ادامه جنگ قرار گرفته‌ام و احتمال می‌رود کابینه جنگ از میان امور دیگر این پیشنهادات را مورد بررسی قرار دهد.»

حمدان: مقاومت ادامه دارد

اسامه حمدان با اشاره به اقدامات صهیونیست‌ها در وادار کردن مردم نوار غزه به حرکت به سمت محدوده‌های کوچک‌تر جغرافیایی در جنوب نوار غزه که البته این دستورکار با حمایت امریکایی‌ها انجام می‌شود، گفت: «حمایت‌های امریکا و برخی دولت‌های اروپایی از رژیم اسرائیل از همان نخستین روزهای آغاز جنگ غزه، یک واقعیت بدیهی بوده و هست. در این رابطه وزیر خارجه امریکا نیز در قالب سفرهای مکرر خود به منطقه، در رایزنی با کشورهای عربی سعی داشته آنها را قانع کند که مردم نوار غزه را در خاک خود بپذیرند و با پروژه صهیونیست‌ها علیه مردم فلسطین همراهی کنند.»

حالوتس: باخته‌ایم

کانال ۱۴ اسرائیل گزارش داد، دان حالوتس، رئیس سابق ستاد ارتش که در حال تدارک تظاهراتی به منظور طرح درخواست برکناری نخست‌وزیر از سمت خود است، با اشاره به جنگ غزه گفت: «هیچ تصویری از پیروزی وجود نخواهد داشت، بلکه تنها تصویری از باخت وجود خواهد داشت. اما تنها راه پیروزی ممکن از جنگ غزه «برکناری» نخست‌وزیر بنیامین نتانیاهو از سمت خود است.» حالوتس خطاب به فعالان گفت: «آنها باید خود را برای نبردی سخت و تلخ علیه مخالفان سیاسی خود آماده کنند، مبارزه‌ای که حتی ممکن است به خونریزی منجر شود.»

آگهی فراخوان عمومی

نوبت اول

JPC پتروشیمی جم

شناسایی تولیدکنندگان داخلی Calcium Stearate (کلسیم استئارات)

شرکت پتروشیمی جم (سهامی عام) در نظر دارد تأمین ۴۰۰،۰۰۰ کیلوگرم ماده شیمیایی Calcium Stearate (کلسیم استئارات) را از طریق مناقصه عمومی ۲ مرحله‌ای توأم با ارزیابی کیفی از تولیدکنندگان داخلی، به شرکت واجد شرایط واگذار نماید. فلذا از شرکت‌هایی که آمادگی و توانایی انجام موضوع مناقصه را داشته و دارای سوابق و تجربیات مؤثر و مرتبط می‌باشند دعوت می‌شود از تاریخ درج آگهی به تارنمای (وب‌سایت) پتروشیمی جم به آدرس WWW.JPCOMPLEX.IR مراجعه و اسناد مناقصه را از طریق این تارنما (وب‌سایت) دریافت (دانلود) نمایند. درصورت نیاز به اطلاعات بیشتر با شماره تلفن ۸۸۶۵۴۵۴۵-۰۲۱ داخلی ۳۴۹ تماس حاصل نمایند.

● **الف- شرح مختصر کار:**
تأمین ۴۰۰،۰۰۰ کیلوگرم ماده شیمیایی کاتالیست Calcium Stearate (کلسیم استئارات) از تولیدکنندگان داخلی

شماره مناقصه: PJS-4013620

دستگاه نظارت: تدارکات شرکت پتروشیمی جم

مبلغ تضمین شرکت در مناقصه: ۷،۰۰۰،۰۰۰،۰۰۰ ریال (هفتصد میلیون تومان)

● **ب- مواعد زمانی مناقصه:**

تاریخ درج آگهی: ۱۴۰۲/۱۰/۰۶ و ۱۴۰۲/۱۰/۱۳

آخرین مهلت دریافت اسناد مناقصه از وب‌سایت پتروشیمی جم: ۱۴۰۲/۱۰/۲۰

آخرین مهلت ارسال اسناد ارزیابی کیفی (پاکت د): ۱۴۰۲/۱۰/۲۷ چهارشنبه- ساعت ۱۵

تاریخ ارسال پیشنهادات (پاکات الف، ب و ج): پس از مرحله ارزیابی کیفی، به شرکت‌هایی که حائز حداقل امتیاز کیفی لازم می‌باشند، جهت ارسال پاکات الف، ب و ج اطلاع‌رسانی خواهد شد.

● **ج- برخی نکات مهم:**
شرکت‌های واجد شرایط می‌بایست ضمن مطالعه پیش‌نویس قرارداد و سایر اسناد مناقصه، ابتدا اسناد ارزیابی کیفی را مطابق دستورالعمل مندرج در آن بررسی و تکمیل و به‌همراه مستندات مربوطه در پاکت «د» (مستندات ارزیابی کیفی) به دبیرخانه حراست شرکت پتروشیمی جم واقع در دفتر تهران تحویل و رسید دریافت شود.

شایان ذکر است که ارائه شماره تلفن و نشانی پست الکترونیک متقاضی شرکت در مناقصه، برای تداوم اطلاع‌رسانی‌ها الزامی است.

● **توضیح:** درصورت هرگونه نقص در ارائه مستندات و یا عدم تکمیل موارد فوق، ارزیابی کیفی و تشخیص صلاحیت متقاضی قابل بررسی نمی‌باشد و ارائه مدارک مورد اشاره و عدم تأیید صلاحیت، هیچ‌گونه حقی برای متقاضیان ایجاد نخواهد کرد.

پس از ارزیابی کیفی و تشخیص صلاحیت متقاضیان و مشخص شدن فهرست کوتاه مناقصه‌گران، از شرکت‌های تأیید شده در مرحله ارزیابی کیفی، جهت ارائه سایر پاکات الف (تضمین شرکت در مناقصه)، ب (اسناد و مدارک فنی) و ج (پیشنهاد مالی) دعوت خواهد شد.

- سایر جزئیات و اطلاعات مربوط در اسناد مناقصه مندرج است.
- شرکت پتروشیمی جم (سهامی عام) در بررسی مستندات و نیز در رد یا قبول هریک یا تمام مستندات ارائه شده توسط شرکت‌ها بدون آن‌که محتاج به ذکر دلیل باشد مختار است.

● **آدرس مناقصه‌گزار (دفتر مرکزی) جهت تحویل پیشنهادات:**
تهران، خیابان شهید عباسپور، خیابان نظامی گنجوی، شماره ۲۷، شرکت پتروشیمی جم

تلفن تماس: ۸۸۶۵۴۵۴۵-۰۲۱ داخلی ۳۴۹
شماره فکس: ۸۸۶۵۶۴۸۹-۰۲۱

روابط عمومی شرکت پتروشیمی جم

گزارش - ۱

زهره صفاری
خبرنگار

حامیان فلسطین مقابل خانه وزیر دفاع و مشاور امنیت ملی کاخ سفید تجمع کردند

کریسمس خشم علیه مشاوران بایدن

مشـاوران ارشـد بایدن در پرونده حمایت از صهیونیسـت‌ها، کریسمس امسـال را با شـعارهای حامیـان فلسـطین مقابل خانه‌هایشـان پرهیاهو آغاز کردند.

بـه گزارش نیویورک‌پسـت، شـرکت‌کنندگان در این اعتـراض با تجمع در برابـر خانه‌های لوید آسـتین؛ وزیر دفاع امریکا و جک سـالیوان؛ مشـاور امنیـت ملی رئیس جمهـور، در ویرجینیا و واشـنگتن در حالی مشـاوران کاخ سـفید را مجرمـان جنگی می‌خواندنـد که خواهـان آتش‌بس فوری نیـز بودند. گروه‌های بسـیاری از جملـه ائتلاف ضدجنگ آنسـر، جنبش مردم و حزب سوسیالیسـم و لیبرال که در این تجمع مشـارکت داشـتند، یکصدا خواهان پایان یافتن شـراکت واشـنگتن در قتل‌عام غزه بودند. از آنجا که این اعتراضات به صورت آنلاین در شـبکه‌های اجتماعی پوشـش داده شـد، در کمتر از چند سـاعت کلیپ‌های مختلـف آن فضای مجازی را پر کرد. نیویورک‌پسـت نوشـت: گرچه هنوز مشـخص نیسـت آستین و سـالیوان در زمـان ایـن اعتراضات در خانه حضور داشـته‌اند یـا خیر، اما ویدیوهای منتشـر شده نشـان می‌دهد، معترضان پشت در خانه آستین، فریـاد می‌زدنـد: «آسـتین، آسـتین... بیـدار شـو. در بحبوحه قتل‌عـام وقت خواب نیسـت.» بـه گـزارش المیادین، برخی از گروه‌ها حتی خشـمگینانه‌تر نیز شـعار می‌دادند. حزب سوسیالیسـت و لیبرال ویدیویی از این صحنه‌ها منتشـر کـرده کـه تظاهرکننـدگان در آن چنین می‌گفتند: «فعـالان سیاسـی، جنایتکار جنگـی؛ لویـد آسـتین را بیـدار کردند. کسـی که مهره کلیدی قتل‌عـام در غزه اسـت. در زمـان قتل‌عـام کریسمسـی نداریم! کمک به اسـرائیل را تمام کنید! همین حـالا باید آتش‌بس شـود.»

جنبـش حامـی فلسـطین آنسـر نیـز همزمـان با این اعتراضـات در ویرجینیا، در برابر خانه سـالیوان در حومه واشـنگتن تجمع کرد و با تأکید بر اینکه مشـاور امنیـت ملی بایدن عامل اصلـی تهدیدهـای جنگی علیـه یمـن اسـت و صهیونیسـت‌ها را تا مغز اسـتخوان مسـلح کرده اسـت، جک سـالیوان را جنایتـکار جنگی لقب داد. بـا بـالا گرفتن ایـن اعتراضات، افزوده شـدن جمعیـت معترضان و ترافیک سـنگین منطقـه، پلیـس وارد عمل شـد. به گـزارش نیوزویک، پلیـس با تهدید به دسـتگیری معترضـان، آنها را در هـر دو محل متفرق کـرد. با این حال این شـرایط در فضای مجـازی همچنان برقـرار بود و در نخستین روز کریسـمس، پسـت‌هایی با محتوای «ما همه برای فلسطین معترضیـم و کریسمسـی نداریـم!» فضای ایـن روز را بـرای امریکایی‌ها و کاربـران مجازی کاملاً تغییر داده و توجهات را به جای جشـن و پایکوبی به کشـتار صهیونیسـت‌ها در غزه معطوف کرده بود. یکی از پسـت‌هایی که بارها توسـط کاربران بازنشـر شـد حمله‌ای تمام‌عیار به کاخ سفید داشت و با فراخوان از مردم برای پیوسـتن به جنبش‌هـای اعتراضی عنوان کرده بـود: «هیچ کس از ایـن دولت چه آنهایی که سـرمایه‌گذاری این کشـتار را کردنـد و چـه امضاکننـدگان مجوزهـای این قتل‌عـام، اجـازه ندارند تا زمانـی که یورش صهیونیسـت‌ها به غـزه ادامه دارد، اسـتراحت کنند. به ما بپیوندیـد! جنایتکاران جنگی امپریالیسـت نباید در آرامش باشـند!» بـه رغم این هیاهـوی بزرگ امـا همچنان نه کاخ سـفید و نـه هیچ یک از وزرای جو بایدن واکنشـی نسـبت بـه اتفاقات پیش آمـده و اتهامات وارد بر مشـاوران بایدن دربـاره ارتکاب جنایات جنگی نداشـتند.

AFP

نتانیاهو در مقاله‌ای در وال استریت ژورنال، از شرایط خود برای آتش‌بس گفت

شروط محال بی‌بی

تحلیل

فائزه سادات یوسفی
خبرنگار

همراستا با فشردگی میدانی نبرد برای ارتش صهیونیسـتی و اظهـارات ناظران سیاسـی داخلی اسـرائیل مبنـی بر عدم دسـتیابی بنیامیـن نتانیاهـو بـه اهـداف اعلامـی، نخسـت‌وزیر رژیم صهیونیستی روز گذشته در یادداشتی در نشـریه وال‌استریت ژورنال کوشـید تا بـرای بـار چنـدم، ذهنیت‌های خـود را با برچسـب شـرایط آتش‌بـس در رسـانه‌ها بازتاب داده و اهداف خود را کانونی کند. او در این مقاله شـروطی را بیان کرد که ناممکن هسـتند. ایـن شـروط عبارتند از: نابودی حماس، خلع سـلاح غـزه و حذف افراط‌گرایـی جامعه فلسـطین.

فرامتـن ایـن یادداشـت، در میـان گمانه‌زنی‌هـای بین‌المللی بـرای چگونگی ایجاد آتش‌بس، بیشـتر به تصفیه حسـاب سیاسـی و اتمـام حجـت ناامیدانـه بـا طرف‌های مقابل می‌ماند، چرا که بسـیاری از تحلیل‌گـران غربـی و صهیونیسـتی بـا رصد وقایـع جنگ بر این عقیده اسـتوارند کـه نتانیاهو به اهداف خود نخواهد رسـید و تـداوم جنـگ در طـی زمـان، می‌توانـد خطری برای بقای اسـرائیل در آینده باشد. برآوردهـای میدانی در دید ناظـران نظامی نشـان داده که اکنون پروژه حذف حماس بـه رؤیای حـذف حمـاس مبدل شـده و عـزم نتانیاهو بـرای آنچه کـه هدف جنگی می‌نامـد، از سـر ناگزیـری اسـت، زیرا وی کـه به اذعـان بسـیاری از مفسـران غربی و صهیونیسـتی در آسـتانه از دسـت دادن کرسی نخسـت‌وزیری در ازای توقف جنگ اسـت، تلاش می‌کند، بـا تداوم نبـرد این خطـر را از خـود دور کند. البته بـه معنای دقیق‌تـر، نتانیاهـو تنهـا نگران از دسـت دادن رتبـه سیاسـی نیسـت بلکـه فراتر از آن، دسـت نیافتـن به اهـداف جنگی‌اش موجـب می‌شـود که بـه طـور مـداوم در شـاکله سیاسـی به حاشـیه رانده شود.

> یادداشت نتانیاهو، در میان گمانه‌زنی‌های بین‌المللی برای چگونگی ایجاد آتش‌بس، بیشتر به تصفیه حساب سیاسی و اتمام حجت ناامیدانه با طرف‌های مقابل می‌ماند، چرا که بسیاری از تحلیل‌گران غربی و صهیونیستی با رصد وقایع جنگ بر این عقیده استوارند که او به اهداف خود نخواهد رسید

جنگ سخت فرسایشی

در شـرایط کنونـی رژیـم صهیونیسـتی در وضعیـت نامطلوبی به سـر می‌بـرد و فارغ از اختلافات درونی سیاسـی، در میدان نبرد با مقاومـت نیز بـا چالش مواجهه شـده و بهای انسـانی و مالی گزافی را متحمل شده اسـت، چرا که نبرد برای ارتش صهیونیستی به مرزهای فرسایشی شـدن رسیده و طبق اظهارات مقامات بلندپایه آن، جنگ حداقل تا چنـد مـاه دیگـر برقـرار خواهد بـود. از سـویی دیگر ارتش از نظر حجـم تجهیزات نظامی به بودجه‌بندی تسـلیحاتی رسـیده و از ایـن‌رو بـرای تـداوم جنـگ خواهـان کمک‌های بیشـتر نظامـی از سـوی امریکا شده است. ضمن اینکه حجم تلفات ارتش صهیونیستی بسـیار فراتر از آمارهای جعلی ارائه شـده (کمتـر از ۲۰۰ نفر) اسـت و طبق گفته‌هـای یحیی سـنوار، حمـاس حداقل به پنج هزار سرباز اسـرائیلی حمله کرده که در این حملات یک سـوم آنها را کشته، یک سـوم را به شدت زخمی و یک سـوم دیگر را نیز برای همیشـه از میدان نبرد خارج کرده اسـت. البتـه باید توجـه کرد که خواسـته نهایـی نتانیاهـو دقیقـاً منطبق بـر مبنای ایدئولوژیک صهیونیست‌ها است و مخالفت افراد و احزاب صرفـاً به تاکتیک‌های موجود برمی‌گردد.

شرکای کاغذی

یادداشـت نتانیاهو همچنیـن در بردارنده دیدگاه‌های دیگری متناقـض با واقعیت‌ها نیـز هسـت. او بـا نـام بـردن از امریـکا و تروئیکای اروپایی بخوبی فهرسـت شرکای جنایتـکار خـود را اعـلام و تـلاش کـرد «بسیاری از کشـورها» را در طبقه جانبداری از خـود بگنجانـد. این در حالی اسـت که طـی هفته گذشـته دولت‌هـای عربی و در رأس آن سـعودی‌ها و اسـپانیا و چندیـن کشـور دیگـر حاضـر نشـدند در راسـتای حمایـت از اشـغالگران در ائتـلاف دریایی امریـکا علیـه یمن مشـارکت کنند.

نتانیاهو در بند دیگری به طور تمسخرآمیزی از رعایت قوانین بین‌المللی توسط اسرائیل سـخن به میان آورد. در حالی که تل‌آویو به طـور عینی بعد از طوفان‌الاقصـی اثبات کرد که بـا پشـتوانه دولت‌ها و نهادهـای غربی بـه هیچ قانونی پایبند نبـوده و با نقض آنها، مسیر دسـتیابی به اهداف را هموار می‌کند. این رژیم در طول ۷۵ سـال از عمرش نامش با جنایـت دردناک چون صبرا و شـتیلا، دیر یاسـین، قانـا و... گـره خـورده و همچنین سردمدار اشـاعه تروریسـم در منطقه بوده اسـت. او در ادامـه دیگر بار ادعـای خود در مورد «سـپر انسـانی» حماس را مطرح کرد کـه معنای آن، محـدود به بازنمایـی دوباره ادلـه غیرعقلانـی و توجیه‌ناپذیـر در حجم جنایات صهیونیسـت‌ها و توجیه ماشـین کشتار آن است.

در ایـن متن، آنچه کـه نتانیاهو بـرای غیر افراطـی کـردن مـردم غـزه بیـان می‌کند همـان هویت‌زدایـی فلسـطین از آرمـان آزادی‌بخشـی آن اسـت کـه ریشـه در نابودی فیزیکی مردم فلسـطین و اسـکان دادن اسـرائیلی‌های صهیونیسـت در این مناطـق دارد. فرضیـه‌ای که نشـان از عدم شناخت جامعه فلسـطین براساس سابقه حمایت‌های آنهـا از حماس و جنبش‌های آزادی‌بخش داشته و هزینه آن نیز دوباره به سـیکل کشتار صهیونیسـت‌ها برمی‌گردد. او در انتهـای متـن، تلاش کرد کـه با لحنی فریبنـده صلح را بـا ارزش افزوده بازسـازی غزه و اسـکان مـردم به تصویر بکشـد. این خدعه بـا عـزم نتانیاهو بـر کـوچ اجباری مردم غزه به خارج از سـرزمین‌های اشغالی و تحمیـل آوارگی و یـا به معنایـی دقیق‌تر مـرگ تدریجی آنهـا در تضاد کامل اسـت.

متفکر مسیحی: صهیونیست‌ها، مسیحیان را هم می‌کشند

در حالی که ماشـین کشـتار صهیونیسـت‌ها، تمـام مردم فلسـطین اعم از غیرمسلمان و مسـیحی را هدف قتل‌عام مرگبـار خود قـرار داده، مسـیحیان و برخی اندیشـمندان مسـیحی در آسـتانه جشـن سـال نوی میلادی به انتقاد از جنایات صهیونیسـت‌ها و هـم‌دردی با همه اقشـار جامعه فلسطین پرداختند.

به گـزارش العالـم، آنطونیـوس حنانیا، کشـیش و متفکر مسـیحی در گفت‌وگو بـا برنامه صباح جدید این شـبکه از محدودشـدن جشن‌های کلیساهای مسـیحی به مناسبت میلاد مسـیح به برگزاری مراسـم دعا و نیایش خبر داد. آنطونیوس حنانیا تصریح کرد: «مسـیح در شرایطی مشابه آنچه امروز در فلسـطین اتفاق می‌افتد، به دنیا آمد. هنگام تولد مسـیح، پادشاه هرودوس ترسـید و در نتیجه کودکان بیت‌لحـم را به قتل رسـاند و صـدای گریه مـادران همه‌جا بلند شـد، درحالی که کشـتن این کودکان به‌سبب ترس از تولـد کودکی بود کـه فقط برای صلح و محبـت آمده بود.» وی بااشـاره به کشتارهای اشغالگران اسرائیلی علیه کودکان

غـزه، تأکیـد کرد: «این کشـتارها، ایـام میلاد مسـیح را در سـال جاری بـه ایام میـلاد مسـیح و آنچـه در آن زمان رخ داد، تشـبیه می‌کنـد.» آنطونیوس حنانیا با تأکیـد بر اینکه آنچه امـروز رخ می‌دهد، کشـتار غزه اسـت، خاطرنشـان کـرد: «خودداری کلیسـاها از جشـن میلاد و بسـنده‌کردن به نماز، در چهارچوب همبسـتگی با مردم فلسطین و همه مردم آزاده‌ای اسـت که از هژمونی صهیونیسـتی- امریکایی رنـج می‌برند.»

حمله امریکا به مقاومت عراق

در حالی که همراهی امریکا با رژیم صهیونیسـتی در کشـتار مـردم غـزه، پایگاه‌هـای واشـنگتن در منطقه را بـا تهدید جـدی روبه‌رو کـرده، روز گذشـته ارتش امریکا در پاسـخی تلافی‌جویانه به مقاومت عراق به سـه تأسیسـات متعلق به گـروه مقاومت کتائب حـزب‌الله عراق و گروه‌های وابسـته بـه آن حمله کرد.

به گـزارش العالم، ارتش امریکا این حمله را که به شـهادت و زخمی شـدن شـماری از نیروهـای حشدالشـعبی و غیر نظامیان منجر شـده، پاسخ واشـنگتن به سلسله حملات علیـه پایگاه‌هـای امریـکا از ۱۷ اکتبـر تاکنون عنـوان کرد. موضوعی کـه دولت عراق با صدور بیانیـه‌ای آن را به هرنام و بهانـه‌ای غیرقابل قبول خواند و اعلام کرد: «این حمله که شـهادت یکی از نیروهای مقاومت و مجروح شـدن ۱۸نفر از جملـه غیرنظامیـان را در پی داشـت، اقدامی خصمانه و غیرسـازنده بود که در مسـیر منافع مشـترک بـرای ایجاد ثبات و امنیت نیسـت.»

اما تنها چند سـاعت پس از این رجزخوانی امریکایی پایگاه

امریکا در الشـدادی در شـمال شـرق سـوریه هدف حمله قـرار گرفـت. گرچه هیچ گروهی مسـئولیت ایـن حمله را نپذیرفت اما منابع رسـانه‌ای ردپای مقاومت عراق را بسـیار پررنـگ می‌داننـد. در همین حـال منابع خبری سـوریه به نقـل از ارتش این کشـور، انهـدام ۸ پهپاد متعلـق به رژیم صهیونیسـتی را تأییـد کـرده اسـت. گفتـه می‌شـود این پهپادهـا بـرای حمله به شـهرک‌ها و مقرهـای نظامی واقع در اسـتان‌های حلب و ادلب ارسـال شـده بودند.

فراخوان عمومی دومرحله‌ای
شناسایی و انتخاب متقاضی واجد شرایط به‌منظور واگذاری حق بهره‌برداری از غرف یکپارچه
واقع در سالن ترانزیت، بردینگ غربی و شرقی در ترمینال مسافری شماره (۱) در شرکت شهر فرودگاهی امام خمینی(ره)(سهامی خاص)
شرکت شهر فرودگاهی امام خمینی(ره) در نظر دارد به‌منظور واگذاری حق بهره‌برداری از غرف یکپارچه واقع در سالن ترانزیت، بردینگ غربی و شرقی در ترمینال مسافری شماره (۱) از طریق انعقاد قرارداد بهره‌برداری با رعایت لایحه قانونی واگذاری و تخلیه اماکن و محلها در فرودگاههای کشور مصوب ۱۳۵۸ و آیین‌نامه اجرایی آن، به متقاضی واجد شرایط اقدام نماید.
بدین‌وسیله از کلیه اشخاص حقوقی که تمایل به شرکت در فراخوان دارند دعوت به‌عمل می‌آید از تاریخ ۱۴۰۲/۱۰/۱۰ لغایت ۱۴۰۲/۱۰/۱۷ از ساعت ۸:۰۰ الی ۱۵:۰۰ به‌جز پنج‌شنبه‌ها و ایام تعطیل رسمی، با در دست داشتن معرفی‌نامه و فیش واریزی به‌مبلغ ۱۰،۰۰۰،۰۰۰ ریال به‌نام تمرکز وجوه درآمد اختصاصی شرکت شهر فرودگاهی امام خمینی(ره) با شماره شبا IR۲۴۰۰۰۰۰۴۰۰۱۰۶۹۴۰۴۰۱۷۷۳۹ و با شناسه پرداخت ۳۳۹۰۶۹۴۷۴۲۹۵۴۶۰۹۱۰۰۰۰۰۰۰۰۶۱۹۰۲ جهت دریافت اسناد به دبیرخانه شرکت شهر فرودگاهی امام خمینی(ره) به آدرس کیلومتر ۳۰ بزرگراه خلیج‌فارس، ساختمان مرکزی شرکت شهر فرودگاهی امام خمینی(ره) مراجعه نمایند.
– آخرین مهلت عودت اسناد: پایان وقت اداری (ساعت ۱۵) روز یکشنبه مورخ ۱۴۰۲/۱۰/۲۴ می‌باشد. بدیهی است به اسنادی که بعد از مهلت مقرر تحویل گردد، ترتیب اثر داده نخواهد شد.
– مبلغ ضمانت‌نامه: ضمانت‌نامه معتبر بانکی/ رسید فیش واریز نقدی در وجه حساب تمرکز وجوه سپرده شرکت شهر فرودگاهی امام خمینی(ره) به‌شماره IR۶۲۰۰۰۰۰۴۰۰۱۰۶۹۴۰۱۳۷۵۵۵۱ نزد بانک مرکزی جمهوری اسلامی ایران، جهت شرکت در فراخوان معادل ۹۸،۸۲۲،۴۰۰،۰۰۰ ریال می‌باشد.
این آگهی به منزله شناسایی واجدین شرایط جهت واگذاری محل فعالیت مذکور می‌باشد و صرف شرکت در فراخوان هیچ‌گونه حق و حقوقی را برای متقاضیان ایجاد نمی‌نماید.
شرکت شهر فرودگاهی امام‌خمینی(ره) (سهامی خاص)

فراخوان عمومی دومرحله‌ای
شناسایی متقاضی واجد شرایط به‌منظور واگذاری حق بهره‌برداری از رستوران مرکزی
واقع در تراز ۶/۵- ترمینال مسافری شماره (۱) در شرکت شهر فرودگاهی امام خمینی(ره) (سهامی خاص)
شرکت شهر فرودگاهی امام خمینی(ره) در نظر دارد به‌منظور واگذاری حق بهره‌برداری از رستوران مرکزی واقع در تراز ۶/۵- در ترمینال مسافری شماره (۱) از طریق انعقاد قرارداد بهره‌برداری با رعایت لایحه قانونی واگذاری و تخلیه اماکن و محل‌ها در فرودگاه‌های کشور مصوب ۱۳۵۸ و آیین‌نامه اجرایی آن، به متقاضی واجد شرایط اقدام نماید.
بدین‌وسیله از کلیه اشخاص حقوقی که تمایل به شرکت در فراخوان دارند دعوت به‌عمل می‌آید از تاریخ ۱۴۰۲/۱۰/۰۹ لغایت ۱۴۰۲/۱۰/۱۳ از ساعت ۸:۰۰ الی ۱۵:۰۰ به‌جز پنج‌شنبه‌ها و ایام تعطیل رسمی، با در دست داشتن معرفی‌نامه و فیش واریزی به‌مبلغ ۱۰،۰۰۰،۰۰۰ ریال به‌نام تمرکز وجوه درآمد اختصاصی شرکت شهر فرودگاهی امام خمینی(ره) با شماره شبا IR۲۴۰۰۰۰۰۴۰۰۱۰۶۹۴۰۴۰۱۷۷۳۹ و با شناسه پرداخت ۳۳۹۰۶۹۴۷۴۲۹۵۴۶۰۹۱۰۰۰۰۰۰۰۰۶۱۹۰۲ جهت دریافت اسناد به دبیرخانه شرکت شهر فرودگاهی امام خمینی(ره) به آدرس کیلومتر ۳۰ بزرگراه خلیج‌فارس، ساختمان مرکزی شرکت شهر فرودگاهی امام خمینی(ره) مراجعه نمایند.
– آخرین مهلت عودت اسناد:
پایان وقت اداری (ساعت ۱۵) روز چهارشنبه مورخ ۱۴۰۲/۱۰/۲۰ می‌باشد. بدیهی است به اسنادی که بعد از مهلت مقرر تحویل گردد، ترتیب اثر داده نخواهد شد.
– مبلغ ضمانت‌نامه:
ضمانت‌نامه معتبر بانکی/ رسید فیش واریز نقدی در وجه حساب تمرکز وجوه سپرده شرکت شهر فرودگاهی امام خمینی (ره) به‌شماره IR۶۲۰۰۰۰۰۴۰۰۱۰۶۹۴۰۱۳۷۵۵۵۱ نزد بانک مرکزی جمهوری اسلامی ایران، جهت شرکت در فراخوان معادل ۱،۲۲۴،۰۰۰،۰۰۰ ریال می‌باشد.
این آگهی به منزله شناسایی واجدین شرایط جهت واگذاری محل فعالیت مذکور می‌باشد و صرف شرکت در فراخوان هیچ‌گونه حق و حقوقی را برای متقاضیان ایجاد نمی‌نماید.
شرکت شهر فرودگاهی امام‌خمینی(ره) (سهامی خاص)

فراخوان مناقصه عمومی شماره K-02-345
خرید لوله فولادی «۶ و ۸»
نوبت دوم
شرکت گاز استان فارس
از کلیه تولیدکنندگان و تامین‌کنندگان واجد شرایط که دارای استانداردهای مورد تایید مربوط می‌باشند، به‌منظور شرکت در این مناقصه دعوت به‌عمل می‌آید.
● مناقصه‌گزار: شرکت گاز استان فارس
◄ شماره تلفن واحد مناقصات: ۰۷۱۳۸۱۱۴۰۴۵ – ۰۷۱۳۸۱۱۴۰۳۵
◄ شماره نمابر: ۰۷۱۳۸۷۴۴۸۳۳ شماره دفتر امور کالا(تأییدیه نمابر): ۰۷۱۳۸۱۱۴۰۱۴
● موضوع مناقصه: خرید لوله فولادی «۶ و ۸»
● نوع و مبلغ تضمین شرکت در فرآیند ارجاع کار:
کلیه شرکت‌های متقاضی برای شرکت در مناقصه باید ضمانت‌نامه معتبر بانکی و یا یک یا ترکیبی از تضمین‌های آیین‌نامه تضمین معاملات دولتی به‌شماره ۲۳۴۰۲ مصوب هیأت وزیران مورخ ۹۴/۹/۲۲ و اصلاحیه‌های بعدی آن، به مبلغ ۲۰،۹۵۵،۰۴۴،۳۷۷ ریال و قابل تمدید به مدت ۳ ماه را به‌عنوان تضمین شرکت در فرآیند ارجاع کار ارائه نمایند.
● نحوه شرکت در مناقصه، مهلت و محل ارسال مدارک:
شماره فراخوان مناقصه در سامانه ستاد: ۲۰۰۲۰۹۲۵۸۶۰۰۰۱۷۳ می‌باشد.
متقاضیان برای شرکت در مناقصه می‌بایست:
◄ الف: نامه اعلام آمادگی خود را به این شرکت نمابر نمایند.
◄ ب: برای دریافت اسناد مناقصه، از طریق نشانی اینترنتی https://setadiran.ir
(کد فراخوان ۲۰۰۲۰۹۲۵۸۶۰۰۰۱۷۳) به‌مدت ۷ روز از تاریخ درج آگهی نوبت اول اقدام نموده و اسناد لازم به‌منظور ارزیابی کیفی، ارزیابی شکلی، پیشنهاد فنی و پیشنهاد مالی را به‌مدت ۴ روز پس از دریافت اسناد و حداکثر تا تاریخ ۱۴۰۲/۱۰/۲۵ در سامانه مذکور بارگذاری نموده و در همین بازه نسبت به ارسال ضمانت‌نامه شرکت در فرآیند ارجاع کار و سایر مدارک لازم به نشانی شیراز، بلوار استقلال، تقاطع باغ حوض، ساختمان مرکزی شرکت گاز استان فارس، دبیرخانه حراست، کدپستی: ۷۱۷۵۹-۵۷۱۱۱ اقدام نمایند.
مناقصه‌گران می‌بایست تا پایان فرآیند مناقصه، به‌منظور آگاهی از هر گونه تغییر در اسناد مناقصه، زمان گشایش پاکت‌ها و ... سامانه فوق را زیر نظر بگیرند.
● ذکر شماره تلفن، شماره نمابر و آدرس یک پست الکترونیک فعال در نامه اعلام آمادگی ضروری است.
● در ضمن درصورت وجود هر گونه شکایت نسبت به اجرای قانون برگزاری مناقصات، هیأت استانی رسیدگی به شکایات قانون برگزاری مناقصات(مستقر در استانداری فارس)، آماده دریافت شکایات می‌باشد.
● تاریخ چاپ نوبت اول: ۱۴۰۲/۱۰/۰۴
● تاریخ چاپ نوبت دوم: ۱۴۰۲/۱۰/۰۶
روابط عمومی شرکت گاز استان فارس
۱۶۲۷۹۱۵

پیش‌نویس آگهی عمومی ارزیابی کیفی مناقصه‌گران
نوبت اول
مناقصه دومرحله‌ای شماره ۱۴۰۲/۶۸۹م
شماره فراخوان: ۲۰۰۲۰۹۳۵۶۷۰۰۰۱۰۶
شرکت ملی نفت ایران
شرکت نفت و گاز اروندان (سهامی خاص)
شرکت نفت و گاز اروندان (مناقصه‌گزار) در نظر دارد خدمات موضوع فوق را از طریق شرکت‌های واجد صلاحیت داخلی (پیمانکار) تأمین نماید. بدین وسیله از کلیه شرکت‌هایی که دارای شرایط ذیل می‌باشند دعوت می‌گردد اسناد و مدارک خود را براساس استعلام ارزیابی کیفی، برای ارزیابی و تعیین صلاحیت به این امور ارسال نمایند:
الف- موضوع مناقصه عبارت است از: حفاری و تکمیل ۳ حلقه چاه جدید و تعمیر و تکمیل ۳ حلقه چاه موجود در میدان دارخوین در قالب بسته‌ای ۱ دارخوین از دکل لاین مصوب سه ساله (۱۴۰۲-۱۴۰۴) به‌صورت EPD
ب- برآورد مالی مناقصه: برآورد مالی کل مناقصه شامل: ۲،۵۹۱،۴۶۷،۶۵۴،۰۰۰ (دو هزار و پانصد و نود و یک میلیارد و چهارصد و شصت و هفت میلیون و ششصد و پنجاه و چهار هزار) ریال و ۴۸،۲۲۱،۰۰۰ (چهل و هشت میلیون و دویست و بیست و یک هزار) دلار آمریکا می‌باشد.
ج- نوع و میزان تضمین شرکت در مناقصه: از نوع سپرده (واریز وجه نقد) و یا ضمانت‌نامه بانکی به‌میزان ۶۰،۵۲۹،۳۵۲،۹۰۰ (شصت میلیارد و پانصد و بیست و نه میلیون و سیصد و پنجاه و دوهزار و نهصد) ریال و ۵۸۲،۲۶۵ (پانصد و هشتاد و دو هزار و دویست و شصت و پنج) دلار آمریکا می‌باشد.
، مطابق تبصره ذیل ماده ۹ آئین‌نامه تضامین معاملات دولتی (تصویب‌نامه شماره ۲۳۴۰۲/ت ۵۰۶۵۹ هـ مورخ ۹۴/۰۹/۲۲) اشخاص ایرانی مجازند به جای ضمانت‌نامه‌های ارزی، ضمانت‌نامه ریالی بانکی بر اساس نرخ تسعیر ارز بانک مرکزی جمهوری اسلامی ایران ارائه نمایند. (مبنای نرخ تسعیر ارز: مطابق نرخ خرید حواله‌های ارزی سامانه معاملات الکترونیکی ارز (ETS) روز اخذ ضمانت‌نامه)
د- مدت اجرای قرارداد: ۲۱ ماه
ر- شرایط الزامی برای ورود به مرحله ارزیابی کیفی: ارزیابی کیفی مناقصه پس از کنترل مدارک ذیل الذکر انجام می‌پذیرد؛ بدیهی است درصورت دارا نبودن مدارک ذیل، ارزیابی کیفی آن شرکت انجام نخواهد شد.
۱-۱) گواهی‌نامه پایه ۱ رشته نفت، زیر رشته عملیات حفاری مواد هیدروکربوری با ظرفیت مجاز از سازمان برنامه و بودجه برای متقاضیان منفرد و یا
۱-۲) گواهی‌نامه پایه ۱ رشته نفت، زیر رشته عملیات حفاری مواد هیدروکربوری با ظرفیت مجاز از سازمان برنامه و بودجه برای حداقل یکی از اعضای مشارکت، همراه با گواهی‌نامه پایه ۱ رشته نفت، سایر زیر رشته‌ها (غیر از عملیات حفاری مواد هیدروکربوری) با ظرفیت مجاز از سازمان برنامه و بودجه برای سایر اعضای مشارکت
۲) گواهی‌نامه صلاحیت ایمنی از وزارت تعاون، کار و رفاه اجتماعی برای کلیه متقاضیان منفرد و کلیه اعضا در گروه‌های مشارکت
ز- معیارهای ارزیابی کیفی:
۱ تجربه و دانش در زمینه مورد نظر
۲ حسن سابقه در کارهای قبلی
۳ توان مالی
۴ توان تجهیزاتی
۵ توان فنی و برنامه‌ریزی
کلیه مراحل برگزاری فراخوان ارزیابی کیفی از دریافت و تحویل اسناد استعلام ارزیابی کیفی تا ارسال دعوت‌نامه برای سایر مراحل مناقصه، از درگاه سامانه تدارکات الکترونیکی دولت (ستاد) به آدرس www.setadiran.ir انجام خواهد شد. لازم است مناقصه‌گران درصورت عدم عضویت قبلی، مراحل ثبت‌نام درسایت مذکور و دریافت گواهی امضای الکترونیکی را جهت شرکت در مناقصه محقق سازند. تاریخ انتشار فراخوان در سامانه ۱۴۰۲/۱۰/۰۶ می‌باشد. اطلاعات و اسناد مناقصه عمومی پس از برگزاری فرآیند ارزیابی کیفی و ارسال دعوت‌نامه از طریق سامانه ستاد به مناقصه‌گران واجد شرایط ارسال خواهد شد.
تذکر۱: در کلیه مراحل برگزاری مناقصه، اسناد و مدارک بارگذاری شده بر روی سامانه ستاد از طرف متقاضیان/ مناقصه‌گران شرکت‌کننده در مناقصه مورد ارزیابی قرار می‌گیرد و بررسی و ارزیابی هرگونه نامه و مستندی خارج از چارچوب سامانه ستاد انجام نخواهد گرفت و هیچ‌گونه اعتراضی از این بابت مسموع نیست.
تذکر ۲: مطابق بند ر فوق، گروه‌های مشارکت مطابق شرایط مندرج در بند مذکور می‌توانند در این مناقصه شرکت نمایند.
بدیهی است انتشار این آگهی صرفاً به‌منظور شناسایی و ارزیابی متقاضیان طبق قانون برگزاری مناقصات بوده و ارسال اسناد و مدارک فوق‌الذکر هیچ‌گونه حقی برای متقاضیان در مقابل این شرکت ایجاد نمی‌کند. ضمناً هزینه درج آگهی به‌عهده برنده مناقصه است. متقاضیان در صورت داشتن هرگونه سوالی می‌توانند با شماره تلفن‌های ۱۲-۳۲۲۶۰۰-۰۶۱ تماس بگیرند.
روابط عمومی شرکت نفت و گاز اروندان
آدرس وب‌سایت: AOGC.IR
۱۶۲۷۸۸۰

الوفاق
صحیفه ایران الدولیه
پذیرش آگهی های الوفاق
۱۸۷۷
www.al.vefagh.com

افشاگری‌های یک نویسنده نزدیک به محافل امنیتی تل آویو

اسرائیل بدون دستیابی به اهدافش از غزه خارج می‌شود

گزارش - ۲

گروه جهان

ویژگی خاص رونین برگمن، نویسنده اسرائیلی که باعث برجسته شدن او در بین دیگر نویسندگان اراضی اشغالی شده، این است که به‌واسطه نزدیکی زیادی که با برخی محافل امنیتی اسرائیل دارد، توانسته به مطالب خود که عموماً با محور سیاسی و امنیتی نوشته می‌شوند، اعتباری ویژه ببخشد. بویژه که بخشی قابل توجه از مطالب او به کنش‌های مقامات سیاسی و امنیتی اسرائیلی مربوط می‌شود. او که با کتاب «برخیز و زودتر بکش» به شهرت رسیده است، اخیراً با یکی از همین مقامات ارشد دولت کنونی رژیم صهیونیستی به گفت‌وگو نشسته که متن آن در روزنامه صهیونیستی «یدیعوت آحارونوت» منتشر شده است.

در این مصاحبه نیز مقام ارشدی که برگمن با او گفت‌وگو کرده سخنانی را می‌گوید که کمتر می‌توان از زبان مقامات این رژیم آنها را شنید. به گزارش یدیعوت آحارونوت، این مقام ارشد در سخنان خود به همین مسأله اشاره کرده و گفته است: «در حالی که به طور معمول، هیچ کدام از مقامات رسمی این را در اظهارات علنی و عمومی خود بیان نمی‌کنند، ولی واقعیت همین است. در واقع، حتی اگر توافقی [با گروه‌های فلسطینی برای تبادل و...] صورت نگیرد، به نظر می‌رسد که ارتش اسرائیل مجبور خواهد بود پیش از دستیابی کامل به اهداف نظامی خود، غزه را ترک کند.»

این مقام دولتی می‌گوید: «احساس خیلی بدی دارم وقتی حرف‌های [رسمی] دولت را [که می‌دانم واقعی نیست] تکرار می‌کنم.»

> وضعیت برای تل‌آویو به جایی رسیده که آرزو می‌کند کاش توافقی به‌دست آید

این مقام در ادامه اشاره می‌کند: «اسرائیل، یحیی سنوار را دشمن اصلی خود در غزه می‌داند و از همین رو از همان ابتدا می‌خواست با عملیات زمینی، وی را مجاب کند که با تل آویو وارد معامله شده و آنچه را که به نفع اسرائیل است بپذیرد.»

او سپس به رؤیاهایی که سران این رژیم برای خود بافته و استیلا بر مقاومت را سهل الوصول می‌دانند اشاره کرده و گفته است: «پیش از جنگ دوم لبنان نیز سران اسرائیل تصور می‌کردند مقاومت لبنان با دو کاتیوشا که سوار بر چهارپایی کرده به مقابله با تل آویو خواهد آمد اما خیلی زود متوجه شدند، با چیزی بیش از دو کاتیوشا روی چهارپا مواجه هستند. از همین‌رو معتقدم، هرقدر در جنگ دوم لبنان موفق شدیم سازمان نظامی حزب‌الله را از بین ببریم، در این جنگ هم موفق می‌شویم سازمان نظامی حماس را از بین ببریم.»

او همچنین به هزینه‌های بین‌المللی و جانی رژیم صهیونیستی در عملیات زمینی اشاره کرده و گفته است: «عملیات زمینی طبق نظر همه کارشناس‌ها اشتباه بود و ما باید می‌پذیرفتیم که وارد چنین اقدامی نشویم. به جای آن بهتر بود وارد یک معامله کلی با حماس برای آزادی اسرا می‌شدیم. اما به‌خاطر سیاست‌های اشتباه اکنون بر خلاف روز نخست، ما طرف مظلوم داستان نشان داده نمی‌شویم.»

این مقام ارشد صهیونیستی سپس با بازخوانی وقایع جنگ می‌گوید: «هدف ما این بود که در خان‌یونس، سنوار رو طوری تحت فشار بگذاریم و محاصره کنیم که مجبور به پذیرش شرایط تل آویو شود. اما دقیقاً برعکس آن اتفاق افتاد و ارتش اسرائیل در خان‌یونس آسیب شدیدی دید. واقعیت آن است که حماس در خان یونس کاملاً دست برتر را داشت. در کنار حضور پر قدرت حماس، فشارهای خارجی نیز افزایش پیدا کرد و اکنون وضعیت طوری شده که سنوار در حال تعیین شرایط است. وضعیت برای تل آویو نیز به جایی رسیده که آرزو می‌کند کاش توافقی به دست آید. زیرا به اعتقاد اغلب تحلیلگران، تا یکی دو هفته دیگر تل آویو تحت فشارهای خارجی و امریکا، مجبور خواهد شد عملیات را متوقف کند. همان طور که در شمال غزه نیز مجبور به چنین کاری شد. بنابراین اگر به توافقی دست پیدا کنیم، باید خوشحال شویم. زیرا با توجه به اینکه به هیچ کدام از اهداف اعلامی مان مثل نابودی حماس و آزادی اسرا نرسیده ایم، حیثیت مان بیش از این خدشه دار نمی‌شود.»

این مقام صهیونیست در پایان هم تأکید کرده است: «ضربه‌ای که هفت اکتبر خوردیم به قدری سنگین بود که برای جبران آن بدون اینکه نقشه راهی برای جنگ داشته باشیم، وارد نبرد شدیم، به این امید که در ادامه بتوانیم نقشه‌ای ترسیم کنیم و به پیروزی برسیم. اما نتوانستیم و بدون اینکه بدانیم در چه موقعیتی قرار داریم، خود را در مخمصه‌ای انداختیم که راه خروج از آن را نمی‌دانیم.»

مسیر اعتراضی فعالان اجتماعی انگلیس ناهموار شده است

تنفس سخت دموکراسی در جزیره

گزارش - ۳

امیر فرشباف
خبرنگار

نقض فزاینده استانداردهای آزادی بیان و حقوق مدنی در انگلیس، فعالان حوزه حقوق بشر را نگران کرده است. روز گذشته خبرگزاری امریکایی آسوشیتدپرس در گزارشی موارد نقض حقوق اولیه معترضان و فعالان اجتماعی را مورد بررسی قرار داد. این گزارش به حبس‌های طویل المدت معترضان با اتهام‌های تعجب آور مانند در دست گرفتن پلاکارد و راهپیمایی در خیابان بدون انجام اقدامات خشونت‌آمیز اشاره شده است.

در گزارش آسوشیتدپرس ضمن ابراز نگرانی از بازداشت صدها فعال محیط زیستی به دلیل تظاهرات مسالمت آمیز، آمده است: «یک بازنشسته برای حمل دستنوشته‌ای در خارج از دادگاه که به اعضای هیأت منصفه در مورد تبرئه متهمان تذکر می‌دهد، به دو سال زندان و یک مهندس معترض به یک گروه محیط زیستی مخالف استفاده دولت از سوخت‌های فسیلی (Just Stop Oil)، به دلیل نصب بنری اعتراضی روی پل، به سه سال زندان محکوم شد. جالب‌تر از آن، ده‌ها نفر فقط به جرم آهسته راه رفتن در خیابان و ایجاد ترافیک، دستگیر شده‌اند!

قانونگذاری در خدمت تحدید آزادی

بنا به این گزارش، دولت محافظه‌کار انگلیس در توجیه وضع قوانین سختگیرانه علیه حرکت‌های اعتراضی می‌گوید این قوانین، مانع از آسیب رساندن کنشگران افراطی به اقتصاد کشور و مختل کردن زندگی روزمره مردم می‌شوند. در مقابل، منتقدان می‌گویند که حقوق مدنی، بدون نظارت کافی از سوی قانونگذاران یا حمایت دادگاه‌ها در حال تضعیف است. آنها می‌گویند دستگیری گسترده شهروندان در تظاهرات مسالمت آمیز، درکنار اظهارات مقامات دولتی که فعالان محیط زیست را «افراط گرا» می‌خوانند، نشانه‌ای نگران کننده برای لیبرال دموکراسی است.

دسامبر سال گذشته و در اوج بحبوحه اعتصابات صنفی بود که خبر تلاش دولت برای ارائه لایحه «اعتصابات» به پارلمان همه را حیرت زده کرد. به موجب این لایحه، حداقل سطوح خدمات از سوی دولت مشخص شد که براساس آن، برخی کارگران و کارمندان در بخش‌های خدمات اضطراری عمومی حق اعتصاب نخواهند داشت و درصورت شرکت در اعتصابات با احتمال اخراج مواجه خواهند شد. تصویب این لایحه جنجالی و عجیب که با سلسله اعتراضاتی همراه بود، یکی از نقاط عطف کارنامه دولت ریشی سوناک در جهت نقض نظام‌مند آزادی بیان تلقی می‌شود. اخیراً نیز نخست‌وزیر، معترضان را «خودخواه» و «متعصب ایدئولوژیک» خواند و از رویکرد فعلی دولت دفاع کرد. قانون «نظم عمومی» سال ۲۰۲۲ و متمم‌های پسینی آن، مجازات‌هایی تا ۱۰ سال حبس را هم برای معترضان در نظر گرفته و دامنه اختیارات پلیس برای سرکوب اعتراضات را گسترش داده است.

> دولت محافظه‌کار انگلیس در توجیه وضع قوانین سختگیرانه علیه حرکت‌های اعتراضی می‌گوید این قوانین، مانع از آسیب رساندن کنشگران افراطی به اقتصاد کشور و مختل کردن زندگی روزمره مردم می‌شوند

حکومت پارلمانی علیه دموکراسی

برای درک وضعیت حقوق معترضان در انگلیس علاوه بر بازخوانی قوانین سختگیرانه ضد حرکت‌های مدنی یا اظهارات مقامات، باید به نظام سیاسی این کشور به عنوان یکی از ساختارهای اصلی ایجاد محدودیت برای جنبش‌های اعتراضی اشاره کرد.

در قانون اساسی و نظام سیاسی انگلیس، هرچند هدف پارلمان، تحدید قدرت دولت است؛ اما در عمل، دولت این امکان را دارد که با اعمال نفوذ و لابی با نمایندگان همسو، صورت لوایح اولیه را به نفع خود تغییر دهد. یکی از انتقاداتی که در این خصوص مطرح می‌شود این است که نمایندگان از وقت کافی برای بررسی طرح‌ها و لوایح برخوردار نیستند؛ به عنوان نمونه از آنجایی که دولت کنونی، اکثریت محافظه‌کاران در مجلس عوام را همراه خود دارد، می‌تواند لوایح را پس از مدت زمان کوتاهی برای بررسی به تصویب برساند. بسیاری از قوانین در ابتدا به صورت چهارچوب اولیه و خام تصویب می‌شوند و جزئیاتشان بعداً از طریق آنچه تحت عنوان «قانون ثانویه» معروف است، تکمیل می‌شود که این امر امکان بررسی جامع و دقیق را از پارلمان سلب می‌کند. این مسائل، غیر از اعمال نفوذ «مجلس اعیان» است که متشکل از مجموعه‌ای غیرانتخابی از منصوبان سیاسی، تعدادی قاضی و اسقف کلیسای انگلستان و تعدادی از اشراف موروثی است.

تمام این موارد باعث شده‌اند تا صورت دموکراسی انگلیسی با انتقاداتی بنیادی روبه‌رو شود و برخی این وضعیت را غیرقابل دفاع و انگلیس را «جایی که قوانین سختگیرانه آن، حق اعتراض را محدود می‌کند» بخوانند. ضمن اینکه از نظر منتقدان، برگزیت و خروج انگلیس از اتحادیه اروپا نیز به این شرایط دامن زده و موجب خلاصی این کشور از زنجیر هنجارهای حقوق بشری اتحادیه شده است. علاوه بر انتقادات ساختاری، خود جریان راستگرا و محافظه کار کنونی نیز وضعیتی را نمایندگی می‌کند که در تقابل با ارزش‌های دموکراتیک و استانداردهای حقوق بشری قرار دارد. به عنوان نمونه مخالفت تقنینی و اجرایی با ورود پناهجویان و مهاجران به کشور، علاوه بر تعمیق تعارضات با اتحادیه اروپا، منجر به بروز وقایع دردآوری برای آوارگان و پناهجویانی شده که از قضا خود جزو قربانیان دخالت‌های دولت انگلیس در کشورشان بوده‌اند.

اخبار

مرشایمر: اسرائیل زیر سؤال رفته است

جان مرشایمر، نظریه‌پرداز روابط بین‌الملل و استاد ارشد علوم سیاسی دانشگاه شیکاگو با تأکید بر اینکه خفقان اشغالگری زمینه‌ساز حمله ۷ اکتبر حماس بود، گفت: «به عقیده من تا زمانی که این اشغالگری تداوم داشته باشد فلسطینی‌ها نیز مقاومت خواهند داشت.»

وی همچنین در پاسخ به سؤالی درباره اینکه اگر حماس می‌دانست واکنش صهیونیست تا این حد سنگین است، عملیات خود را لغو می‌کرد، نیز خاطرنشان کرد: «شکی نیست که حماس در اینکه اسرائیل از تمام قوای خود در این مسیر استفاده می‌کند، تردید نداشته است.»

وی در بخش دیگری از سخنانش بر مخالفت قاطبه مردم جهان با صهیونیست‌ها پرداخت و گفت: «یک اندیشکده اسرائیلی، میزان حمایت مردم در اعتراضات از اسرائیل و فلسطین را در دو مقطع ۷ تا ۱۳ اکتبر و پس از آن بررسی کرده که نتیجه این پژوهش نشان داد حدود ۹۶ درصد اعتراضات یک هفته پس از ۷ اکتبر در حمایت از فلسطین و تنها ۳۱ درصد که البته کمی ناباورانه است در حمایت از اسرائیل بوده است. این در حالی است که در بازه دوم که از ۱۳ اکتبر تا امروز را شامل می‌شود، ۹۵ درصد تظاهرات‌ها در حمایت از فلسطین بوده و سهم اسرائیل تنها ۵ درصد ثبت شده است. به عقیده من این آمار نشان می‌دهد کارزار مجازات فلسطینی‌ها از نظر راهبردی راه به جایی نمی‌برد و عملکرد اسرائیل در جهان بشدت زیر سؤال رفته است.»

یمنی ها دو کشتی دیگر را هدف گرفتند

نیروهای یمنی شامگاه دیشب یک کشتی را در دریای سرخ هدف قرار دادند. به گزارش کانال شبکه خبری الجزیره، یک منبع در ارتش مردمی یمن خبر داد، کشتی «ام سی سی» که به سمت اراضی اشغالی در حرکت بود، هدف حمله قرار گرفت تا نتواند به مسیر خود ادامه دهد. این حمله در حالی انجام شده است که این نیروها صبح دیروز نیز یک فروند کشتی را در آب‌های دریای سرخ توقیف کردند. این کشتی در ۵۰ کیلومتری بندر حدیده در حال حرکت بود.

آگهی فراخوان ارزیابی کیفی مناقصه عمومی دو مرحله‌ای تجدید ۱ — نوبت دوم
شرکت مجتمع گاز پارس جنوبی (پالایشگاه نهم (فاز ۱۲)) در نظر دارد اقلام مورد نیاز خود را با شرایط ذیل به‌صورت برگزاری مناقصه عمومی دومرحله‌ای از طریق سامانه تدارکات الکترونیکی دولت (سامانه ستاد) تأمین نماید:

شماره فراخوان در سامانه ستاد ایران:	۲۰۰۲۰۹۷۵۸۷۰۰۰۲۰۱
شماره مناقصه و تقاضا:	شماره مناقصه R9/402/02 و شماره تقاضا ۴۰۹۱۲۰۲۶۰۴
موضوع و شرح مختصر اقلام درخواستی:	HYDRAULIC TOOLS
مبلغ برآوردی مناقصه:	۶۹,۶۱۰,۰۰۰,۰۰۰ ریال
مبلغ تضمین شرکت در فرآیند ارجاع کار:	۳,۴۸۰,۵۰۰,۰۰۰ ریال
نوع تضمین شرکت در فرآیند ارجاع کار:	تضمین شرکت در فرآیند ارجاع کار به‌صورت یکی از تضامین قابل قبول وفق آیین‌نامه تضمین شماره ۱۲۳۴۰۲/ت۵۰۶۵۹هـ مورخ ۹۴/۰۹/۲۲ هیأت وزیران می‌باشد.
تاریخ‌های مهم در فرآیند برگزاری مناقصه از طریق سامانه ستادایران:	زمان اولین انتشار آگهی/ارسال به صفحه اعلان عمومی: ۱۴۰۲/۱۰/۰۲
	مهلت بارگیری و دریافت اسناد ارزیابی کیفی از سامانه ستادایران: ۱۴۰۲/۱۰/۱۴
	مهلت بارگذاری و ارسال پاسخ استعلام و مدارک ارزیابی کیفی در سامانه ستادایران: ۱۴۰۲/۱۰/۲۶
آخرین مهلت بارگذاری پیشنهادات فنی و مالی در سامانه ستادایران:	پس از ارزیابی کیفی مناقصه‌گران، مستندات دریافت پیشنهاد فنی و مالی به‌همراه برنامه زمانی از طریق سامانه ستاد ارسال می‌گردد.
آدرس مناقصه‌گزار:	استان بوشهر – کنگان – کیلومتر ۱۵ جاده عسلویه – مجتمع گاز پارس جنوبی – پالایشگاه نهم (فاز ۱۲) – کدپستی: ۷۵۳۹۱۷۱۰۵۷ – تلفن: ۰۷۷۳۲۳۱۳۹۴۳

بدیهی است کلیه فرآیند برگزاری مناقصه الکترونیکی از طریق درگاه سامانه تدارکات الکترونیکی دولت (سامانه ستاد) به نشانی: WWW.SETADIRAN.IR انجام می‌پذیرد و به پیشنهادهای خارج از سامانه ستاد هیچ‌گونه ترتیب اثری داده نخواهد شد و مناقصه‌گران بایستی نسبت به ثبت‌نام در سامانه ستاد و دریافت گواهی امضای الکترونیکی اقدام نمایند.
مناقصه‌گران می‌توانند جهت کسب اطلاعات بیشتر به سایت WWW.SPGC.IR مراجعه و یا با شماره تلفن‌های ۰۷۷۳۲۳۱۳۹۴۳ تماس حاصل فرمایند.
روابط عمومی شرکت مجتمع گاز پارس جنوبی
۱۶۲۸۹۷۱

آگهی تجدید ارزیابی کیفی مشاوران — نوبت دوم
شرکت ملی گاز ایران — شرکت گاز استان خراسان رضوی
۱) کارفرما: شرکت گاز استان خراسان رضوی
موضوع: نظارت عالیه و کارگاهی بر عملیات پروژه‌های گازرسانی به روستاهای سطح استان خراسان رضوی با اولویت محورهای شمال و شرق و صنایع سطح استان
۲) شرایط اولیه متقاضیان:
الف- دارا بودن حداقل پایه ۱و۲ تخصص شبکه توزیع و ایستگاههای کاهش فشار گاز از گروه نفت و گاز سازمان برنامه و بودجه
ب- دارا بودن ظرفیت خالی ارجاع کار
ج- ثبت‌نام در سایت www.setadiran.ir و دریافت گواهی امضای الکترونیکی
۳) دریافت کاربرگهای استعلام ارزیابی کیفی: از سایت مذکور از ساعت ۰۸:۰۰ مورخ ۱۴۰۲/۱۰/۰۵ تا مورخ ۱۴۰۲/۱۰/۰۹ اعلام شده در سامانه ستاد
۴) بارگذاری اسناد استعلام ارزیابی کیفی به‌همراه مستندات مربوطه مطابق مندرجات آن: تامورخ ۱۴۰۲/۱۰/۱۷ اعلام شده در سامانه ستاد
۵) نوع و مبلغ تضمین: مطابق مصوبه شماره ۱۲۳۴۰۲/ت۵۰۶۵۹هـ هیأت محترم وزیران و اصلاحیه‌های بعدی آن می‌باشد.
۶) یادآورد می‌گردد کلیه مراحل مناقصه از طریق درگاه سامانه تدارکات الکترونیکی دولت(ستاد) به آدرس www.setadiran.ir انجام خواهد شد.
۷) رعایت قانون حداکثر استفاده از توان تولیدی و خدماتی کشور و حمایت از کالای ایرانی الزامی است و صرفاً مؤسسات و شرکت‌های ایرانی ثبت شده در فهرست توانمندی‌های مندرج در سامانه توانیران مجاز می‌باشد.
شایان ذکر است دسترسی به متن این آگهی، در سایت www.nigc-khrz.ir امکان پذیر بوده و درصورت نیاز به کسب اطلاعات بیشتر با تلفن: ۱۴۸۳۷۰۷۲-۰۵۱ – فاکس ۳۷۶۴۰۰۳۶ – ۰۵۱ تماس بگیرید.
روابط عمومی شرکت گاز استان خراسان رضوی
۱۶۲۵۱۸۴

آگهی فراخوان ارزیابی کیفی — نوبت اول
شرکت پتروشیمی پارس (سهامی عام) واقع در بندر عسلویه درنظر دارد ۱۸/۰۰۰ متر کابل فشار ضعیف و نیمه افشان در سایزهای مختلف را براساس شرایط و مشخصات فنی منضم به اسناد مناقصه و پس از انجام ارزیابی کیفی، از طریق برگزاری مناقصه عمومی یک مرحله‌ای خریداری نماید. بدین منظور از کلیه تأمین‌کنندگان معتبر دعوت می‌نماید، جهت ثبت‌نام در سامانه معاملات این شرکت و دریافت اسناد استعلام ارزیابی کیفی، حداکثر ظرف مدت یک هفته پس از انتشار نوبت دوم این آگهی، به بخش سامانه معاملات در پایگاه اطلاع‌رسانی شرکت پتروشیمی پارس به نشانی https://www.parspc.ir مراجعه فرمایند.
درصورت نیاز به کسب اطلاعات بیشتر، مناقصه‌گران می‌توانند با شماره تلفن ۰۷۷۳۷۲۶۳۸۷۹ تماس حاصل فرمایند.
روابط عمومی شرکت پتروشیمی پارس

آگهی فراخوان ارزیابی کیفی — نوبت اول
شرکت پتروشیمی پارس (سهامی عام) واقع در بندر عسلویه درنظر دارد «تأمین متریال و اجرای خط مستقل انتقال پساب واحدهای اتیل بنزن و استایرن منومر» را براساس شرایط و مشخصات فنی منضم به اسناد مناقصه و پس از انجام ارزیابی کیفی، از طریق برگزاری مناقصه عمومی یک مرحله‌ای به یک شرکت مجرب واگذار نماید. بدین منظور از کلیه شرکت‌های معتبر دعوت می‌نماید، جهت ثبت‌نام در سامانه معاملات این شرکت و دریافت اسناد استعلام ارزیابی کیفی، حداکثر ظرف مدت یک هفته پس از انتشار نوبت دوم این آگهی، به بخش سامانه معاملات در پایگاه اطلاع‌رسانی شرکت پتروشیمی پارس به نشانی https://www.parspc.ir مراجعه فرمایند.
درصورت نیاز به کسب اطلاعات بیشتر، مناقصه‌گران می‌توانند با شماره تلفن ۰۷۷۳۷۲۶۳۸۷۹ تماس حاصل فرمایند.
روابط عمومی شرکت پتروشیمی پارس

دیگه چه خبر؟

کارگزاران از تحریم انتخابات پشیمان است

حسین مرعشی، دبیرکل حزب کارگزاران در گفت‌وگو با خبرگزاری دانشجو گفته است: در انتخابات ۱۴۰۰ اشتباه کردیم که به میدان انتخابات نیامدیم. دبیرکل حزب کارگزاران با بیان اینکه تحریم انتخابات را تأیید نمی‌کنم، گفت: برخی از جمله حزب کارگزاران در جبهه اصلاحات اقلیت‌اند و معتقد به مشارکت در حد مقدورات هستیم.

به نظر می‌رسد مرعشی به عنوان دبیرکل یکی از احزاب اصلاح‌طلب، با درسی که از تحریم انتخابات ریاست جمهوری ۱۴۰۰ از سوی اصلاحات گرفته، این بار به دنبال حضور و مشارکت فعال در انتخابات پیش روی مجلس است.

پنجم خردادماه ۱۴۰۰ و چند هفته مانده به سیزدهمین دوره انتخابات ریاست جمهوری، جبهه اصلاحات با انتشار بیانیه‌ای اعلام کرد که این جبهه نامزدی برای معرفی به مردم در انتخابات ندارد. درحالی که اصلاح‌طلبان مدعی رد صلاحیت نامزدهای مورد حمایتشان بودند، واقعیت امر این بود که عملکرد حسن روحانی و اصلاح‌طلبان در دولت‌های یازدهم و دوازدهم، موجب نارضایتی مردم شده بود. همین موضوع باعث شده بود تا مردم رغبتی به انتخاب دوباره اصلاح‌طلبان که همتی و مهرعلیزاده آنها را نمایندگی می‌کردند، نداشته باشند.

اما اکنون به نظر می‌رسد، بخشی از جبهه اصلاحات از جمله حزب کارگزاران سازندگی با درسی که از انتخابات ریاست جمهوری گرفته‌اند، تحریم انتخابات را بی‌فایده می‌دانند و این بار به دنبال مشارکت در انتخابات اسفندماه امسال هستند.

گفتنی است، جبهه اصلاحات پس از کنار گذاشتن بهزاد نبوی و انتخاب آذر منصوری به ریاست این جبهه، همچنان به دنبال تحریم انتخابات بوده و اظهارات اخیر مرعشی نیز متوجه این جبهه است. در روزهای پیش‌ثبت‌نام انتخابات دوازدهمین دوره مجلس شورای اسلامی بود که جواد امام، سخنگوی جبهه اصلاحات در تشریح موضع این جبهه گفت: جبهه اصلاحات ایران همچنان درباره انتخابات هیچ توصیه‌ای ندارد.

روزنامه شرق از جمله روزنامه‌های اصلاح‌طلب نیز در انتقاد به این خط‌مشی جبهه اصلاحات در یادداشتی نوشت: اگر قرار است اول و آخرش توصیه و حرفی برای مردم نداشته باشیم، پس برای چه کار سیاسی می‌کنیم و تشکیلات و جبهه تشکیل می‌دهیم؟

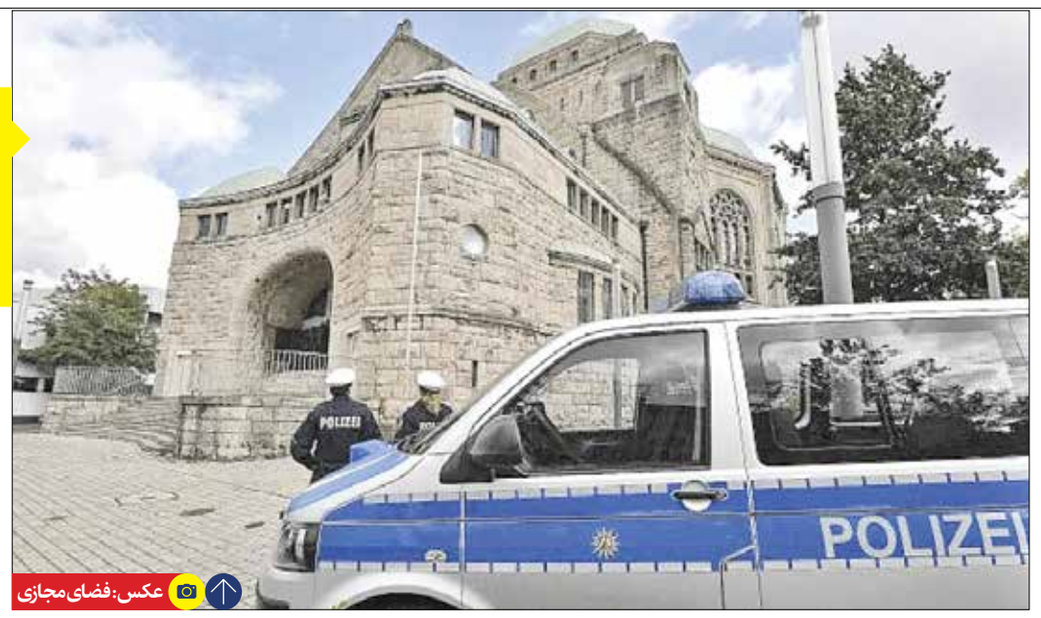

کنیسه ای که پلیس آلمان مدعی است ایران در حمله سال گذشته به آن دست داشته است

عکس: فضای مجازی

کارشناس مسائل بین الملل در گفت و گو با «ایران» مطرح کرد

امریکا به دنبال پروژه‌های روانی علیه ایران

گفت و گو

شکست غرب در سناریوی روانی سال گذشته که با تمرکز اغتشاشات به اجرا درآمد مانع از آن نشد که طرح‌های مشابه با گزاره‌های مجعول دیگر در دستور جریان‌های غربی و ضد ایرانی قرار نگیرد. این بار اما اتهامات واهی همچون اطلاعیه ادعایی شرکت مایکروسافت از وجود یک گروه هکری مرتبط با جمهوری اسلامی برای حمله به پایگاه‌های دفاعی در سراسر جهان، ادعای طرح سپاه پاسداران برای ترور خبرنگاران «ایران اینترنشنال»، ادعای دست داشتن ایران در حمله به یک کنیسه یهودی در آلمان و القای کمک کشتی‌های اطلاعاتی سپاه در دریای سرخ به انصارالله برای حمله به کشتی‌های تجاری اسرائیلی، بهانه‌ای برای این لفاظی‌ها شده است. مهدی عباسی، تحلیلگر مسائل سیاست خارجی در گفت‌وگو با «ایران» به بررسی عملیات روانی جدید علیه جمهوری اسلامی پرداخته است.

به نظر می‌رسد عملیات روانی غرب تحت هدایت ایالات متحده و جریان‌های اپوزیسیون علیه جمهوری اسلامی در پی شکست اجرای سناریوی سال گذشته، ابعاد تازه‌ای یافته است که در طرح ادعاهای واهی همچون القای نقش داشتن جمهوری اسلامی در تنش‌های جاری در دریای سرخ علیه کشتی‌های عازم سرزمین‌های اشغالی پدیدار شده است. نظرتان درباره روند عملیات روانی در پیش گرفته شده از سوی این جریان‌ها چیست؟

از مدت‌های طولانی و دقیقاً پس از پیروزی انقلاب اسلامی، یکی از جدی‌ترین دغدغه‌های ایالات متحده در عرصه بین‌الملل، هم در سطح دولت‌ها و هم در سطح افکار عمومی و مردم دنیا، این بود که ایران به عنوان یک تهدید شناخته شود. مکتب امنیتی امریکایی‌ها، مکتب تبدیل تهدید به فرصت است. یعنی باید دائماً تهدیدی وجود داشته باشد و به فرصت تبدیل شود. حتی در این مکتب امنیتی به این پرسش هم پاسخ می‌گویند که اگر تهدیدی هم نبود چه؟ یعنی می‌آییم و تهدیدی را ایجاد می‌کنیم. مثال آن می‌شود ۱۱ سپتامبر ۲۰۰۱ و همچنین ماجرای «پرل هاربر» که موجب ورود امریکا به جنگ جهانی دوم شد.

این راهبرد در قبال ایران هم شکل گرفت. باور دولت‌های مختلف امریکا این بود که ایران باید به عنوان یک تهدید شناخته شود. در این خصوص می‌شود به مقاله‌ای که در اندیشکده امریکن اینترپرایز انستیتو در اوایل ۲۰۲۳ منتشر شد، اشاره کرد. در این مقاله آمده است: «ایران باید منزوی باشد». برای دستیابی به این راهبرد هم، ایران باید یک تهدید به شمار بیاید تا در عرصه بین‌الملل منزوی شود.

> آنها از طریق اکانت‌های سایبری مختلفی که مجاهدین خلق در توئیتر و سایر شبکه‌های اجتماعی دارند، سعی می‌کنند که تصویر مد نظر خود را از جمهوری اسلامی نشان دهند. سایر جریان‌های اپوزیسیون هم اینگونه عمل می‌کنند

اتهامات اخیری که به اشکال مختلف در روزهای اخیر علیه ایران مطرح شده است نیز در همین چهارچوب ارزیابی می‌شود؟

بله؛ این هدف و رویکرد در هفته‌های اخیر در طرح ادعاهایی همچون حمله هکری، افشای طرح سپاه برای ترور خبرنگاران، حمله به یک کنیسه در آلمان و... دنبال می‌شود که بویژه در حوزه رسانه‌ای متمرکز شده است. مباحث مطرح شده درخصوص انصارالله یمن هم در همین راستا قابل ارزیابی است. تیتر مستقیم رسانه‌های امریکایی در این روزها جمله «حوثی‌های مورد حمایت ایران» است. این رسانه‌ها در هیچ کجا از حوثی‌ها به تنهایی حرف نمی‌زنند بلکه از آنها به عنوان حوثی‌های مورد حمایت ایران یا گروه نیابتی ایران یاد می‌کنند. این کار را می‌کنند تا بعد رسانه‌ای ایجاد شود و ایران در عرصه بین‌الملل منزوی شناخته شود. البته تا حدی هم توانسته‌اند در این ماجرا موفق شوند و این تصویر رسانه‌ای بویژه در سطح برخی دولت‌ها بخوبی شکل گرفته است.

نقش جریان‌های اپوزیسیون ایران در دامن زدن به این موضوعات را چگونه می‌بینید؟ این عملیات غرب با توجه به شکستی که سال گذشته جریان اغتشاشات متحمل شده است، تا چه اندازه امکان به نتیجه رسیدن دارد؟

در تصویری که قرار است طبق راهبرد امریکا از ایران شکل بگیرد، اپوزیسیون نقش بسیار پررنگی را ایفا می‌کند. طیف‌های مختلفی از اپوزیسیون ایرانی روابط بسیار خوبی با یک جریان سیاسی در امریکا دارند. مثلاً مجاهدین خلق، ارتباط بسیار خوبی با جریان جمهوری‌خواه در امریکا دارد. مایک پمپئو، جان بولتون و مایک پنس چهره‌های شاخص حزب جمهوری‌خواه امریکا هستند که در دولت دونالد ترامپ هم نقش داشته‌اند و در اجلاس سازمان مجاهدین خلق شرکت کردند. آنها به راحتی از آبروی خود گذشته و اعلام کردند که بهترین آلترناتیو برای جمهوری اسلامی، مجاهدین خلق هستند. چنین اظهاراتی خیلی هم جنجال‌برانگیز بود. این جریان به تبع روابط خوبی که با سازمان مجاهدین دارد، چنین راهبردی را در عرصه بین‌الملل پیش می‌برد. آنها از طریق اکانت‌های سایبری مختلفی که مجاهدین خلق در توئیتر و سایر شبکه‌های اجتماعی دارند، سعی می‌کنند تصویر مد نظر خود را از جمهوری اسلامی نشان دهند. سایر جریان‌های اپوزیسیون هم این‌گونه عمل می‌کنند. جریانی به سرکردگی مصی علی نژاد یا حتی سلطنت‌طلبان هم همین مسیر را طی می‌کنند. آنها در ماجرای جنگ غزه هم بسیار فعال بودند. ادعا می‌کردند حمله حماس به اسرائیل، کار ایران بوده است. یا هر اتفاقی که در جهان می‌افتد آن را به ایران ربط می‌دهند تا راهبرد اصلی دولت امریکا شکل بگیرد. در ماجرای زن، زندگی، آزادی هم باز شاهد راهبرد امریکایی‌ها بوده‌ایم. هدف نهایی همان انزوایی است که به آن اشاره کردم. ایران باید به عنوان یک تهدید شناخته شود و یکی از ابزارهایی هم که بتواند ایران را به عنوان تهدید معرفی کند، همین جریان اپوزیسیون است. اتفاقاً امریکا همین راهبرد را نسبت به بقیه کشورها هم به‌کار گرفته است. دولت امریکا از اغلب کوبایی‌های ساکن فلوریدا استفاده کرد تا دولت کاسترو را بد نشان دهد. الان در برابر ایران هم از اپوزیسیون همین بازی را می‌گیرد. فاکس‌نیوز و سی‌ان‌ان هم بطور مداوم با رضاپهلوی و مصی علی‌نژاد مصاحبه می‌کنند.

آیا تغییر روابط ایران و عربستان و توافق شفاهی اخیر میان ایران و امریکا که به کاهش تنش در سیاست خارجی ایران انجامید، می‌تواند امکان اجرای موفقیت‌آمیز سناریوهای جنگ نرم از سوی جریان‌های ضد ایرانی را محدود سازد؟

بله؛ روابط خارجی ایران بسیار می‌تواند در شکست راهبرد دولت‌های امریکا موفق عمل کند و اتفاقاً در این دولت هم اقدامات بسیار خوبی در این خصوص صورت گرفته است. پیمان شانگهای، بریکس، عادی‌سازی روابط ایران و عربستان از جمله اقدامات مهمی بود که از جانب ایران صورت گرفت و تا حد قابل قبولی به شکست این راهبرد کمک کرد. در ماجرای جنگ غزه هم سیاست خارجی ایران توانسته مثمرثمر عمل کند. تحلیلگران امریکایی به این نتیجه رسیده‌اند که امریکا با وجود اینکه توانست در زمینه جنگ اوکراین اجماع خوبی علیه پوتین شکل دهد اما در جنگ غزه منزوی شده است؛ یعنی راهبرد این بود که ایران به عنوان تهدید معرفی شود و گفته شود با حمایت ایران از حماس چنین حمله‌ای شکل گرفته است اما برعکس آن رخ داده است. در رأی‌گیری مجمع عمومی سازمان ملل که اخیراً انجام گرفت، تعداد کمی از کشورها امریکا را همراهی کردند. در حقیقت روابط خارجی ایران و نقشی که در دیپلماسی کشور با شروع جنگ غزه آغاز شد، راهبرد امریکا را به ضرر این کشور دچار چرخش کرد و ایالات متحده را منزوی ساخت که به عنوان تهدید از آن نام برده می‌شود. بنابراین هرچقدر روابط خارجی ایران گسترش یابد بیش از پیش می‌تواند راهبرد دولت امریکا را با شکست مواجه کند.

آگهی فراخوان مناقصه

وزارت راه و شهرسازی
شرکت عمران شهر جدید پردیس

کد: ۲۵-۴۰۲-۲۰۰-ر • نوبت: دوم

شرکت عمران شهر جدید پردیس در نظر دارد براساس بند ۷ صورتجلسه شماره ۹۶۷/۴۱ مورخ ۱۴۰۲/۰۸/۲۷ هیأت‌مدیره شرکت عمران شهر جدید پردیس نسبت به انتخاب پیمانکار واجد شرایط اقدام نماید. لذا از پیمانکاران و شرکت‌های واجد شرایط دعوت می‌گردد جهت دریافت، تکمیل و بارگذاری اسناد به‌شرح ذیل اقدام نمایند:

۱- موضوع: انجام کارهای باقی‌مانده بحرانی در فاز ۱۱ علی‌الخصوص ترمیم دیوارها و جان پناه پرتگاهی و سایر عملیات مورد نیاز در فاز ۱۱ شهر جدید پردیس.

۲- نوع مناقصه: عمومی هم‌زمان با ارزیابی (یکپارچه) یک‌مرحله‌ای.

۳- شماره ثبت در سامانه تدارکات الکترونیکی دولت (ستاد) ۲۰۰۲۰۰۱۰۹۸۰۰۰۰۵۳ است. کلیه مراحل مناقصه از دریافت و بارگذاری اسناد استعلام ارزیابی کیفی و اسناد مناقصه و بازگشایی پاکت‌ها از طریق سامانه ستاد (www.setadiran.ir) انجام می‌شود.

۴- نام و نشانی دستگاه مناقصه‌گزار: شهر جدید پردیس، فاز یک، ضلع شمال میدان عدالت، خیابان عمران، شرکت عمران شهر جدید پردیس. صندوق پستی ۱۹۹-۱۶۵۶۱. فاکس ۷۶۲۷۳۴۲۲. تلفن: ۷۴۹۰۲، داخلی ۲۰۳.

۵- مدت پیمان: ۱۲ ماه شمسی.

۶- مبلغ برآورد اولیه: ۳۰۰٬۷۷۸٬۹۲۳٬۳۷۳ (سی‌صد میلیارد و هفت‌صد و هفتاد و هشت میلیون و نه‌صد و بیست و سه‌هزار و سی‌صد و هفتاد و سه) ریال، به‌صورت نقد.

۷- تضمین شرکت در فرآیند ارجاع‌کار: مطابق جدول ۴ از بند «الف» ماده ۶ آیین‌نامه تضمین معاملات دولتی به‌شماره ۱۲۳۴۰۲/ت ۵۰۶۵۹ هـ مورخ ۱۳۹۴/۰۹/۲۲ به‌مبلغ ۱۴٬۷۱۶٬۰۰۰٬۰۰۰ (چهارده میلیارد و هفت‌صدوشانزده میلیون) ریال.

۸- مجوز فعالیت: گواهی‌نامه معتبر، حداقل رتبه ۵ در رشته راه و ترابری از سازمان برنامه و بودجه کشور (دارای ظرفیت کاری و ریالی آزاد).

۹- در اجرای ماده ۲ آیین‌نامه راهکارهای افزایش ضمانت اجرایی و تقویت حسابرسی و سنجش توان مناقصه‌گر ارائه صورت‌های مالی حسابرسی‌شده سال ۱۴۰۰ یا ۱۴۰۱ در پاکت "اسناد استعلام ارزیابی کیفی" الزامی‌است. درصورت عدم‌ارائه مدارک مربوط به‌حسابرسی، مناقصه‌گر از فرآیند مناقصه حذف می‌گردد.

۱۰- دریافت اسناد استعلام ارزیابی کیفی و اسناد مناقصه از سامانه ستاد: از ساعت ۰۸:۰۰ روز چهارشنبه مورخ ۱۴۰۲/۱۰/۰۶ تا ساعت ۱۶:۳۰ روز شنبه مورخ ۱۴۰۲/۱۰/۱۶.

۱۱- تحویل پاکت اسناد استعلام ارزیابی کیفی و پاکت اسناد مناقصه "پاکت‌های الف، ب و ج":

۱۱-۱- به‌صورت الکترونیکی تا ساعت ۱۶:۳۰ روز یک‌شنبه مورخ ۱۴۰۲/۱۱/۰۱ در سامانه ستاد بارگذاری شود.

۱۱-۲- به‌صورت فیزیکی (فقط پاکت "الف") تا ساعت ۱۶:۳۰ روز یک‌شنبه مورخ ۱۴۰۲/۱۱/۰۱ به‌دبیرخانه شرکت عمران شهر جدید پردیس تحویل شود.

۱۲- زمان و محل بازگشایی پاکت اسناد استعلام ارزیابی کیفی: ساعت ۱۰:۰۰ روز دوشنبه مورخ ۱۴۰۲/۱۱/۰۲، در سالن اجتماعات شرکت عمران شهر جدید پردیس.

۱۳- زمان و محل بازگشایی پاکت اسناد مناقصه "پاکت‌های الف، ب و ج": ساعت ۱۰:۰۰ روز یک‌شنبه مورخ ۱۴۰۲/۱۱/۰۸، در سالن اجتماعات شرکت عمران شهر جدید پردیس.

۱۴- هزینه خرید اسناد استعلام ارزیابی کیفی و اسناد مناقصه از سامانه ستاد ۱٬۵۰۰٬۰۰۰ (یک میلیون و پانصد هزار) ریال است.

۱۵- مناقصه‌گران ابتدا ارزیابی کیفی شده و پس از کسب حداقل امتیاز ۶۰ در فرآیند ارزیابی کیفی در مراحل بعدی مناقصه شرکت می‌نمایند.

۱۶- سایر اطلاعات و جزئیات مربوط در اسناد ارزیابی کیفی و اسناد مناقصه مندرج است.

روابط عمومی شرکت عمران شهر جدید پردیس

آگهی فراخوان عمومی

نوبت دوم

شناسایی سرمایه‌گذار یا مشارکت‌کننده
در پروژه ساماندهی و بازیافت پسماندهای عمرانی و ساختمانی جزیره زیبای کیش

شماره فراخوان: ف/ع/۱۴۰۲/۰۲

شرکت عمران، آب و خدمات منطقه آزاد کیش در نظر دارد به‌منظور شناسایی افراد حقوقی واجد شرایط جهت **سرمایه‌گذاری یا مشارکت در پروژه با موضوع برنامه‌ریزی و ساماندهی پسماندهای عمرانی و ساختمانی از مبداء تولید تا مرحله بازیافت در جزیره زیبای کیش اقدام نماید.** لذا بر این اساس از کلیه سرمایه گذاران و صاحبان ایده، دعوت به‌عمل می‌آید در صورت تمایل به همکاری، ضمن اعلام آمادگی به‌صورت مکتوب، نسبت به ارائه طرح‌ها و ایده‌ها با در نظر داشتن موارد ذیل به‌همراه مدل اقتصادی پیشنهادی و سایر مستندات لازم شامل: مدارک هویتی، مدارک و مستندات توان مالی اقدام نمایند.

۱ جمع آوری و حمل انواع پسماندهای عمرانی و ساختمانی از مبداء تولید تا محل سایت نخاله‌های ساختمانی با استفاده از جزء باکس و بازو غلطان

۲ گودبرداری پروژه‌ها با استفاده از ماشین آلات سنگین

۳ بهره‌برداری از سایت نخاله به‌منظور تولید مصالح ساختمانی از نخاله‌های ساختمانی (انواع شن و ماسه، بلوک، قطعات بتنی و غیره)

مدل سرمایه‌گذاری توسط سرمایه‌گذار پیشنهاد می‌گردد و آورده شرکت عمران، آب و خدمات کیش، سایت نخاله بازیافت به مساحت ۶ هکتار و انباشت حدود ۲میلیون تن انواع پسماندهای عمرانی و ساختمانی تولیدی ناشی از فعالیت‌های عمرانی و ساختمانی در سطح جزیره کیش با برآورد تقریبی ۵۰۰ تن در روز و درصورتی که محصولات تولیدی از کیفیت و استانداردهای مربوطه برخوردار باشد، این شرکت محصولات مورد نیاز خود را از سرمایه‌گذار تأمین خواهد کرد.

با توجه به حساسیت‌های زیست محیطی در تهیه طرح می‌بایست کلیه جوانب لازم و اخذ تاییدیه‌های زیست محیطی به‌همراه هزینه‌های مرتبط مطالعاتی و اجرایی و مدل مالی در نظر گرفته شده جهت اجرای طرح اقدام نمایند.

آخرین مهلت تحویل اسناد و ارائه پیشنهادها: تا پایان وقت اداری مورخ ۱۴۰۲/۱۰/۲۳

محل دریافت و تحویل اسناد:

دفتر مرکزی: جزیره کیش- میدان خلیج‌فارس- بلوار ایران- مجتمع اداری پارس- دبیرخانه شرکت عمران، آب و خدمات منطقه آزاد کیش- تلفن ۴۴۴۲۱۳۸۰-۰۷۶

دفتر تهران: بزرگراه آفریقا- بالاتر از چهارراه شهید حقانی (جهان کودک)- نبش خیابان کیش- ساختمان شماره ۴۵- طبقه همکف تلفن: ۸۸۷۸۰۷۴۷-۰۲۱ و ۸-۸۸۸۷۲۲۳۵-۰۲۱

تاریخ و محل گشایش پیشنهادها: ساعت ۱۰:۰۰ مورخ ۱۴۰۲/۱۰/۲۵ دفتر مرکزی شرکت عمران، آب و خدمات منطقه آزاد کیش

لازم به ذکر است این فراخوان صرفاً به‌منظور شناسایی سرمایه‌گذار می‌باشد و تحویل مدارک هیچ گونه تعهدی را برای شرکت عمران، آب و خدمات منطقه آزاد کیش ایجاد نمی‌کند و بنا به تشخیص این شرکت از اشخاص واجدصلاحیت جهت ارائه پیشنهاد دعوت خواهد شد.

متقاضیان می‌توانند جهت کسب اطلاعات بیشتر با شماره تلفن ۴۴۴۲۱۳۸۰-۰۷۶ تماس یا به سایت‌های www.kish.ir و www.urban.kish.ir مراجعه فرمایید.

شرکت عمران، آب و خدمات منطقه آزاد کیش

ایران اقتصادی

• چهارشنبه ۶ دی ۱۴۰۲
• سال بیست و نهم
• شماره ۸۳۶۴

Iran NEWSPAPER

ISSN1027-1449
Keytitle: IRAN (Tehran)

irannewspaper.ir

وزیر راه و شهرسازی خبر داد

توسعه چابهار با سرمایه‌گذاری چین و هند

تمام تلاش وزارتخانه راه و شهرسازی، قرارگاه خاتم‌الانبیا و استانداری سیستان و بلوچستان این است که راه‌آهن چابهار-زاهدان سال آینده به بهره‌برداری برسد و کل مسیر زیر بار عبور قطار قرار گیرد

۸

جزئیات پرداخت یارانه طرح بسنا اعلام شد

رشد ۷ درصدی استقبال از کالابرگ الکترونیک

از سال ۱۳۹۲ تا ۱۳۹۹ میزان کالری مصرفی مردم کاهش یافت و ما از سال ۱۴۰۱ تمرکز ویژه‌ای بر این موضوع داشتیم و افزایش یارانه در این راستا محقق شد و این یارانه‌ها تا امروز بدون توقف پرداخت شده است

۹

افزایش ۷ درصدی تجارت خارجی در ۹ ماه جاری

وزیر اقتصاد: تراز تجاری مثبت ۱۵ میلیارد دلار شد

گزارش

برای نخستین بار، آمار تجارت خارجی کشور تجمیع شد. روشی که می‌تواند به صورت دقیق‌تر نشان دهد که وضعیت تجارت و تراز تجاری به چه صورت است. هرچند همچنان در تجارت غیرنفتی میان صادرات و واردات (عمدتا به دلیل واردات کالاهای اساسی و نهاده‌های کشاورزی) فاصله زیاد است، اما زمانی که سایر کالاهای تجاری را حساب کنیم، شاهد تراز تجاری مثبت می‌شویم. درهمین راستا گمرک ایران در تازه‌ترین گزارش خود از تجارت خارجی ۹ ماهه امسال با این روش جدید، آمارها را اعلام کرده است. درهمین خصوص، وزیر اقتصاد گفت: مجموع تجارت خارجی کشور در ۹ ماهه امسال عدد ۱۱۲ میلیارد دلار بوده است که نسبت به ۹ ماهه مشابه سال قبل بیش از هفت درصد افزایش را نشان می‌دهد.

«سیداحسان خاندوزی» با اشاره به میزان تجارت خارجی گمرک جمهوری اسلامی ایران، اظهار کرد: گمرک برای اولین بار گزارش تجارت خارجی ماهانه را با احتساب آمار صادرات نفت، برق و خدمات فنی و مهندسی محاسبه کرد.

وی افزود: این گزارش حاکی از این است که در ۹ ماهه ۱۴۰۲ میزان صادرات کشور ۱۵ میلیارد دلار بیش از میزان واردات کشور بوده است، به این معنا که بیش از ۶۳ میلیارد دلار ارزش صادرات نفت و غیرنفتی کشور و بیش از ۴۸ میلیارد دلار ارزش واردات کشور در ۹ ماهه ۱۴۰۲ بوده است.

خاندوزی بیان کرد: بر این اساس مجموع تجارت خارجی کشور در ۹ ماهه امسال عدد ۱۱۲ میلیارد دلار بوده است که نسبت به ۹ ماهه مشابه سال قبل بیش از هفت درصد افزایش را نشان می‌دهد.

صادرات ۲۶ میلیارد دلار نفت

در همین راستا، رئیس گمرک ایران از انتشار آمار تجارت خارجی کشور با احتساب آمار صادرات نفت، برق و خدمات فنی و مهندسی در دولت سیزدهم برای نخستین بار خبر داد و گفت: حجم تجارت خارجی کشور در ۹ ماهه امسال با رشد ۷ درصدی به ۱۱۲ میلیارد دلار رسید. محمد رضوانی‌فر با اعلام این خبر گفت: صادرات کشور در ۹ ماهه سال جاری با احتساب نفت، برق و خدمات فنی و مهندسی و به استثنای آمار صادرات تجارت چمدانی به ۶۳ میلیارد و ۹۷۰ میلیون دلار رسید. وی با قدردانی از همکاری وزارتخانه‌های نفت، نیرو و صنعت، معدن و تجارت در ارائه آمارهای مرتبط اظهار داشت: برای نخستین بار است که آمار صادرات نفت، برق و خدمات فنی و مهندسی همراه با صادرات کالاهای غیر نفتی از سوی گمرک منتشر می‌شود که این اقدام دولت در جهت شفافیت در عملکرد تجارت خارجی است.

صادرات ۲۶ میلیارد دلاری نفت

رضوانی‌فر گفت: میزان صادرات نفت در ۹ ماهه امسال به ۲۶ میلیارد و ۴۶۰ میلیون دلار رسیده است. به گفته وی در ۹ ماهه سال جاری میزان صادرات از محل خدمات فنی و مهندسی ۷۸۰ میلیون دلار و برق ۳۰۰ میلیون دلار بوده است.

تجارت خارجی ۱۱۲ میلیارد دلار شد

رضوانی فر با اشاره به اینکه حجم تجارت خارجی کشور (مجموع واردات و صادرات) در ۹ ماهه امسال با رشد ۷ درصدی بالغ بر ۱۱۲ میلیارد دلار رسید، گفت: با احتساب صادرات نفت خام، خدمات فنی و مهندسی و برق، شاهد بالغ بر ۱۵.۵ میلیارد دلار مازاد تجارت خارجی در این مدت هستیم. معاون وزیر اقتصاد و رئیس کل گمرک ایران در خصوص میزان صادرات غیرنفتی بدون احتساب نفت، برق و خدمات فنی و مهندسی در ۹ ماهه سال جاری اظهار داشت: در این مدت ۱۰۱ میلیون و ۹۰۴ هزار تن کالا به ارزش ۳۶ میلیارد و ۴۳۰ میلیون دلار به خارج از کشور صادر شده که به لحاظ وزنی ۲۶.۴۸ درصد افزایش و از حیث ارزش ۶۸ صدم درصد کاهش داشت.

جزئیات واردات کشور

رضوانی‌فر با بیان اینکه در ۹ ماهه سال جاری ۴۸ میلیارد و ۴۲۰ میلیون دلار کالا وارد کشور شده است که با رشد ۱۲.۲۹ درصد همراه بود، افزود: از مجموع واردات، ۶۰ میلیون دلار به برق اختصاص یافت. وزن کالاهای وارداتی در این مدت ۲۸ میلیون و ۷۰۰ هزار تن بوده است که ۶ درصد رشد داشت. به گفته وی ذرت دامی با ۲ میلیارد و ۸۰۰ میلیون دلار، گوشی‌های تلفن همراه با ۲ میلیارد دلار و دانه سویا با یک و نیم میلیارد دلار سه قلم عمده کالاهای وارداتی در این مدت بودند.

در بین ۱۰ قلم عمده کالاهای وارداتی به لحاظ ارزشی، طلا به اشکال خام، قطعات منفصله اتومبیل‌های سواری و گوشی تلفن همراه هوشمند از بیشترین افزایش و دو محصول برنج و گندم از بیشترین کاهش برخوردار بودند. رضوانی‌فر گفت: ۵ کشور عمده طرف معامله واردات با ایران، شامل امارات متحده عربی با ۱۵ میلیارد دلار، چین با ۱۳ میلیارد و ۷۰۰ میلیون دلار، ترکیه با ۵ میلیارد و ۳۰۰ میلیون دلار، آلمان با یک میلیارد و ۶۰۰ میلیون دلار و هند با یک میلیارد و ۴۰۰ میلیون دلار بوده است.

وی در خصوص متوسط ارزش گمرکی هر تن کالاهای صادراتی غیرنفتی و وارداتی در ۹ ماهه سال جاری اظهار داشت: متوسط ارزش گمرکی هر تن کالای صادراتی با ۲۱.۴۸ درصد کاهش به رقم ۳۵۸ دلار و متوسط ارزش گمرکی هر تن کالای وارداتی با ۵.۸۹ درصد کاهش به رقم ۱۶۸۳ دلار رسید. رضوانی‌فر در خصوص صادرات کالاهای پتروشیمی در ۹ ماهه سال جاری افزود: در این مدت ۳۸ میلیون و ۲۰۰ هزار تن کالاهای پتروشیمی به ارزش ۱۵ میلیارد دلار به خارج از کشور صادر شده که به رغم افزایش ۲۶.۵۲ درصدی در وزن، به دلیل کاهش قیمت‌های جهانی این محصول به لحاظ ارزشی ۱۱.۸۴ درصد با کاهش مواجه بود.

عکس: ایران

> در ۹ ماهه ۱۴۰۲ میزان صادرات کشور ۱۵ میلیارد دلار بیش از میزان واردات کشور بوده است، به این معنا که بیش از ۶۳ میلیارد دلار ارزش صادرات نفت و غیرنفتی کشور و بیش از ۴۸ میلیارد دلار ارزش واردات کشور در ۹ ماهه ۱۴۰۲ بوده است

برش

اقلام عمده صادراتی

رضوانی‌فر، رییس کل گمرک سه قلم عمده کالاهای صادراتی در ۹ ماهه سال‌جاری را گاز طبیعی مایع شده با ۲ میلیارد و ۷۰۰ میلیون دلار، پروپان مایع شده با ۲ میلیارد و ۳۰۰ میلیون دلار و متانول با یک میلیارد و ۷۰۰ میلیون دلار دانست و افزود: در بین ۱۰ قلم عمده کالاهای صادراتی بیشترین رشد ارزشی به ترتیب به گاز طبیعی مایع شده، گازهای نفتی و هیدروکربن های گازی شکل مایع شده، محصولات نیمه تمام از آهن یا از فولادهای غیر ممزوج و بیشترین کاهش در بین اقلام عمده کالای صادراتی به پروپان مایع شده، میله‌های آهنی یا فولادی و بوتان مایع شده اختصاص داشت. معاون وزیر اقتصاد در خصوص کشورهای عمده طرف‌های معامله برای مقصد کالاهای صادراتی ایران گفت: چین با ۱۰ میلیارد و ۳۰۰ میلیون دلار، عراق با ۶ میلیارد و ۹۰۰ میلیون دلار، امارات متحده عربی با ۴ میلیارد و ۷۰۰ میلیون دلار، ترکیه با ۳ میلیارد و ۳۰۰ میلیون دلار و هند با یک میلیارد و ۷۰۰ میلیون دلار پنج کشور عمده مقصد صادراتی کالای ایرانی بودند.

مسکو، مقصد جدید تورمنطقه‌ای رئیس کل بانک مرکزی

مناسبات پولی و بانکی میان ایران، روسیه و اتحادیه اوراسیا در مسیر تقویت

مسکو، مقصد جدید تور منطقه‌ای رئیس کل بانک مرکزی است. محمدرضا فرزین، رئیس کل بانک مرکزی به منظور افزایش همکاری‌های پولی و بانکی با روسیه و همچنین تقویت مناسبات در چهارچوب توافقنامه تجارت آزاد میان ایران و اتحادیه اقتصادی اوراسیا که روز دوشنبه امضا شد، صبح دیروز در صدر هیأتی فنی تهران را به مقصد مسکو ترک کرد.

فرزین در این سفر دو روزه با الویرا نبیولینا، رئیس کل بانک مرکزی روسیه و دیگر مقامات این کشور دیدار و گفت‌وگو می کند. رئیس کل بانک مرکزی کشورمان را در این سفر معاونین اقتصادی و امور بین‌الملل بانک مرکزی، مدیران عامل دو بانک ملی و سپه و همچنین هیأت فنی همراهی می‌کنند. درحالی رئیس کل بانک مرکزی در مسکو به سرمی‌برد که از ابتدای دی‌ماه سال گذشته سفرهای منطقه‌ای خود را به منظور تقویت دیپلماسی بانکی و ارزی آغاز کرد. برهمین اساس از ۱۵ تا ۲۱ دی‌ماه سال گذشته محمدرضا فرزین، رئیس کل بانک مرکزی دو سفر به کشورهای مهم و تأثیرگذار مانند قطر و امارات متحده عربی داشت که موضوع اصلی آن توسعه همکاری‌ها در حوزه پولی و بانکی بود.

این سفرها که با حمایت و مشارکت وزارت امورخارجه کشورمان انجام شد، ضمن اینکه به دیپلماسی بانکی کشور تحرک داد، آثار مثبتی نیز به دنبال داشت. در نخستین دور از این تور بانکی، رئیس کل بانک مرکزی در ۱۵ دی‌ماه ۱۴۰۱ در دوحه به دیدار همتای قطری خود رفت و روز ۲۱ دی‌ماه پارسال نیز امارات متحده عربی مقصد دومین سفر رئیس کل بود. در همین خصوص ۱۵ دی‌ماه ۱۴۰۱ دیدار رئیس کل بانک مرکزی با همتای قطری خود آغازگر دیپلماسی منطقه‌ای در حوزه پولی و بانکی جمهوری اسلامی بود.

در ادامه دیپلماسی ارزی و بانکی، رئیس کل بانک مرکزی خردادماه امسال نیز راهی مسقط پایتخت عمان شد. در همین ماه در چهارچوب دیپلماسی منطقه‌ای دولت و استمرار و تقویت همکاری‌ها و رایزنی‌های پولی، بانکی و اقتصادی با همسایگان، محمدرضا فرزین، رئیس کل بانک مرکزی کشورمان به قطر سفر کرده بود تا با مقامات بانکی این کشور درباره ارتقای مناسبات دو و چندجانبه دیدار و گفت‌وگو کند. به دنبال این تور ارزی در کشورهای همسایه، رئیس کل بانک مرکزی در سفری به واشنگتن با مسئولان صندوق بین‌المللی پول دیدار کرد که نتیجه آن امکان دسترسی ایران به حق برداشت ویژه خود نزد این صندوق بود. همچنین شرکت در اجلاس بانک جهانی در مراکش سفر دیگری بود که در حاشیه آن مذاکرات متعددی با همتایان رئیس کل انجام شد.

برش

ثبت رکوردهای جدید

در حالی که تحریم‌های اقتصادی علیه ایران همچنان ادامه دارد و حتی تشدید هم شده است، دولتمردان برای مقابله با محدودیت‌های غیرقانونی تحریم و در راستای سیاست گسترش همکاری‌های اقتصادی با کشورهای منطقه و همسایه، تاکنون عملکرد مثبتی در این بخش داشته‌اند، به طوری که با نگاه ویژه به این کشورها نه‌تنها تجارت غیرنفتی ایران و صادرات رکوردهای جدیدی را به ثبت رسانده، بلکه در سایر حوزه‌های اقتصادی نیز منجر به تقویت همکاری‌ها شده است.

خبر

طرح‌های عمرانی اولویت‌دار باید تا پایان امسال و سال آینده تکمیل شود

رئیس سازمان برنامه و بودجه کشور با تأکید بر لزوم تکمیل طرح‌های اولویت‌دار تملک دارایی‌های سرمایه‌ای تا پایان امسال و سال آینده، گفت: نظارت استانداران بر طرح‌های تملک دارایی‌های سرمایه‌ای ملی باید تقویت شود. مسائل، مشکلات و برنامه‌های توسعه‌ای استان گیلان در دیدار و گفت‌وگوی استاندار این استان با «داود منظور» معاون رئیس جمهور و رئیس سازمان برنامه و بودجه کشور بررسی قرار گرفت. منظور گفت: ضرورت دارد نظارت استانداران بر طرح‌های تملک دارایی‌های سرمایه‌ای ملی تقویت شود. وی از اقدامات و خدمات استانداران به عنوان مدیران توانمند و مؤثر دولت سیزدهم در پیگیری امور توسعه و آبادانی استان‌ها تقدیر کرد. «اسدالله عباسی»، استاندار گیلان نیز در این دیدار گزارشی از مصوبات قبلی سفر رئیس جمهور به این استان، طرح‌ها و برنامه‌های آتی توسعه‌ای استان و مسائل و مشکلات موجود و حمایت‌های مورد نیاز از سوی معاون رئیس جمهور و رئیس سازمان برنامه و بودجه کشور ارائه کرد. وی سپس به اقدامات انجام شده برای توسعه استان گیلان پرداخت و گزارشی از روند تکمیل برخی طرح‌های تملک دارایی‌های سرمایه‌ای اولویت‌دار استان از جمله طرح آزادراه قزوین - رشت و راه‌آهن رشت- کاسپین و اعتبارات مورد نیاز این طرح‌ها را ارائه کرد. استاندار گیلان ضمن قدردانی از اقدامات و حمایت‌های سازمان برنامه و بودجه، از معاون رئیس جمهور و رئیس سازمان برنامه و بودجه کشور برای حضور میدانی و بازدید از برخی طرح‌های عمرانی استان، دعوت کرد.

فراخوان ارزیابی کیفی

نوبت اول

شرکت ملی پالایش و پخش فرآورده‌های نفتی
شرکت پالایش نفت آبادان (سهامی خاص)

شرکت پالایش نفت آبادان در نظر دارد مناقصه‌های مشروحه ذیل را از طریق سامانه تدارکات الکترونیکی دولت برگزار نماید، کلیه مراحل برگزاری تشریفات مناقصه از دریافت اسناد ارزیابی کیفی و سایر مراحل بعدی مناقصه از طریق درگاه سامانه تدارکات الکترونیکی دولت به آدرس WWW.SETADIRAN.IR انجام خواهد شد. لازم است مناقصه‌گران درصورت عدم عضویت، نسبت به ثبت‌نام در سایت مذکور و دریافت گواهی امضا الکترونیکی جهت شرکت در مناقصات اقدام نمایند. ضمناً آگهی مناقصات این شرکت به‌صورت هم‌زمان در روزنامه‌های کثیر الانتشار و وب‌سایت شرکت پالایش نفت آبادان به آدرس WWW.ABADAN- REF.IR درج و قابل مشاهده می‌باشد.

● از مناقصه‌گران واجد شرایط که آمادگی و توانایی انجام هر یک از مناقصه‌های ذیل را دارند دعوت به‌عمل می‌آید جهت شرکت در مناقصه به سامانه تدارکات الکترونیکی دولت (ستاد) به آدرس صدرالاشاره مراجعه و پس از دریافت اسناد مربوط به ارزیابی کیفی (دفتر چه شماره یک و معیارهای ارزیابی کیفی به‌صورت رایگان) و مطالعه و تکمیل آن به‌همراه کلیه مدارک مورد نیاز مطابق با برنامه زمان بندی مربوطه، نسبت به بارگذاری اسناد مذکور در سامانه اقدام نمایند.

● تکمیل کلیه اطلاعات خواسته شده در فرم‌های ارزیابی کیفی مناقصه‌گران به‌صورت دقیق و خوانا و بارگذاری تمامی مدارک و مستندات، سوابق کاری و مالی و همچنین ارائه صورت‌های مالی حسابرسی شده توسط سازمان حسابرسی و یا اعضای جامعه حسابداران رسمی در قراردادهای با مبلغ بیش از ده برابر نصاب معاملات متوسط الزامی است. (عدم ارائه صورت‌های مالی حسابرسی شده منجر به عدم انعقاد قرارداد با برنده مناقصه می‌شود). درصورت عدم تکمیل و بارگذاری کامل اسناد استعلام ارزیابی کیفی و سایر مدارک فوق‌الاشاره، صلاحیت شرکت‌کنندگان قابل بررسی نخواهد بود و بارگذاری مدارک و سوابق مزبور هیچ‌گونه حقی را برای متقاضیان ایجاد نخواهد کرد. ضمناً مناقصه‌گران می‌بایست علاوه بر بارگذاری اسناد (حاوی رزومه، سوابق شرکت به‌همراه تصویر مصدق شده آخرین تغییرات و دفترچه تکمیل شده شماره یک به‌همراه اسناد مورد نیاز مندرج در دفترچه مذکور) و همچنین درصورت نداشتن رزومه و یا جهت به روز رسانی رزومه در کمیته فنی بازرگانی این شرکت، نسبت به ارسال مدارک به آدرس کمیسیون مناقصات شرکت پالایش نفت آبادان - صندوق پستی ۱۱ اقدام نمایند. لازم به ذکر است از مناقصه‌گرانی که در ارزیابی کیفی تأیید شوند از طریق سامانه ستاد جهت دریافت اسناد مناقصه دعوت به‌عمل خواهد آمد.

● مناقصه‌گرانی که در ارزیابی کیفی تأیید شده‌اند در مرحله ارائه پیشنهاد می‌بایست تصویر تضمین شرکت در مناقصه را در پاکت الف سامانه تدارکات الکترونیکی دولت (ستاد) بارگذاری کرده و اصل آن را در یک پاکت سربسته تا قبل از زمان گشایش پیشنهادها به دبیر خانه کمیسیون مناقصات واقع در دفتر مرکزی شرکت پالایش نفت آبادان تسلیم نمایند.

● **اطلاعات تماس و نشانی دستگاه مناقصه‌گزار جهت دریافت اطلاعات بیشتر درخصوص اسناد مناقصه و ارائه پیشنهاد:** آبادان- حاشیه اروند رود- جنب دروازه اصلی پالایشگاه- اداره کالا شرکت پالایش نفت آبادان

تلفن: ۵۳۱۸۳۷۸۱-۰۶۱ و شماره نمابر: ۵۳۲۲۹۸۱۵-۰۶۱

ردیف	شماره مناقصه در دستگاه مناقصه گزار	شماره مناقصه در سامانه ستاد	شماره تقاضا	موضوع	مبلغ تضمین شرکت در مناقصه به ریال	برنامه زمان بندی مراحل مناقصه
۱	ک/۴۰۲/۱۰۲	۲۰۰۲۰۹۲۱۷۹۰۰۰۵۸۷	01-90-00232002/G19	انواع عایق‌های حرارتی	۲,۱۳۵,۰۲۹,۵۰۰	الف- مهلت دریافت اسناد ارزیابی کیفی از سامانه ستاد از تاریخ ۱۴۰۲/۱۰/۰۹ لغایت ۱۴۰۲/۱۰/۱۸ ب- آخرین مهلت ارائه و بارگذاری اسناد ارزیابی کیفی توسط مناقصه گران: مورخ ۱۴۰۲/۱۱/۰۳

روابط عمومی شرکت پالایش نفت آبادان

۱۶۲۷۹۰۹

آگهی مناقصه عمومی (دو مرحله‌ای)

شماره ۷۴-۴۰۲/۱۰

اورژانس استان تهران

موضوع مناقصه: «خرید ۳۰ دستگاه موتور سیکلت»

دستگاه مناقصه‌گزار: مرکز اورژانس استان تهران

مهلت دریافت اسناد: از تاریخ ۱۴۰۲/۱۰/۰۶ (چهارشنبه) لغایت ۱۴۰۲/۱۰/۱۳ (چهارشنبه)

سایت ویزیت (پاسخگویی): ۱۴۰۲/۱۰/۱۶ (شنبه) ساعت ۱۰ صبح

مهلت ارسال پیشنهاد: تا ساعت ۱۴:۳۰ روز چهارشنبه مورخ ۱۴۰۲/۱۱/۰۴ علاوه بر بارگذاری در سامانه تدارکات الکترونیکی دولت

میزان تضمین شرکت در مناقصه: ۵/۰۰۰/۰۰۰/۰۰۰ ریال (پنج میلیارد ریال) به‌صورت ضمانت‌نامه بانکی با اعتبار ۳ ماه

محل دریافت اسناد:

سامانه تدارکات الکترونیکی دولت به آدرس: https://setadiran.ir

- تهران - خیابان انقلاب - میدان فردوسی - خیابان ایرانشهر - نبش کوچه علی اکبر دهخدا- مرکز اورژانس استان تهران- پلاک ۵۸

بازگشایی پاکات:

مرحله۱: بازگشایی پاکت‌های ارزیابی کیفی روز یکشنبه مورخ ۱۴۰۲/۱۱/۰۸ ساعت ۱۰ صبح

مرحله۲: حد اکثر دو هفته پس از بازگشایی مرحله۱

جهت اطلاع بیشتر به سامانه تدارکات الکترونیکی دولت به آدرس: https://setadiran.ir مراجعه نمایید.

شماره فراخوان در سامانه تدارکات الکترونیکی دولت ۲۰۰۲۰۰۴۴۳۹۰۰۰۰۱۸ می‌باشد.

مرکز اورژانس استان تهران

۱۶۲۸۶۳۰-۳۷۳۸

طرح توسعه میدان نفتی یادآوران

آگهی فراخوان عمومی ارزیابی کیفی مشاوران

(استعلام شماره: ط ی /۱۴۰۲/۰۰۹)

نوبت اول

شرکت مهندسی و توسعه نفت در نظر دارد جهت **طرح توسعه میدان نفتی یادآوران** از طریق فراخوان عمومی، یک شرکت مشاور ذیصلاح را برای انجام خدمات زیر انتخاب نماید. تمام مراحل برگزاری استعلام، از طریق سامانه تدارکات الکترونیکی دولت (ستاد)، به نشانی اینترنتی www.setadiran.ir انجام خواهد شد. شماره فراخوان در سامانه ۲۰۰۲۰۹۲۳۴۰۰۰۰۴۰ و تاریخ انتشار فراخوان در سامانه ۱۴۰۲/۱۰/۰۶ می‌باشد.

1. **شرح مختصر خدمات:** انجام خدمات مشاوره بازرسی شخص ثالث طرح توسعه میدان نفتی یادآوران
2. **محل و مدت انجام خدمات:** محل انجام خدمات، استان خوزستان، میدان نفتی یادآوران و مدت انجام آن ۶ ماه می‌باشد.
3. **شرایط مشاوران متقاضی:**

۳-۱- دارا بودن گواهی‌نامه صلاحیت پایه یک گروه تخصص‌های مشترک با تخصص «بازرسی فنی»، از سازمان برنامه و بودجه کشور

۳-۲- دارا بودن صورت‌های مالی حسابرسی شده

۳-۳- دارا بودن ظرفیت آماده به کار

متقاضیان می‌توانند حداکثر تا ۳ روز از تاریخ انتشار فراخوان در سامانه، جهت دریافت اسناد استعلام ارزیابی کیفی به سامانه تدارکات الکترونیکی دولت (ستاد)، به نشانی اینترنتی www.setadiran.ir، مراجعه و پس از تکمیل، اسناد مذکور را ظرف مدت یک هفته از تاریخ پایان مهلت دریافت اسناد استعلام ارزیابی کیفی به همان نشانی ارائه نمایند. متقاضیان درصورت داشتن هرگونه سؤال می‌توانند با شماره تلفن ۸۸۹۴۹۲۳۳ تماس حاصل نمایند. بدیهی است ارائه تقاضا صرفاً به‌منظور ارزیابی کیفی متقاضیان بوده و هیچ‌گونه حقی را برای آنان جهت دعوت به ارائه پیشنهاد ایجاد نخواهد نمود.

روابط عمومی شرکت مهندسی و توسعه نفت

۱۶۲۹۷۱۶

IRAN DAILY

www.newspaper.iran-daily.com

1877

صادرات گاز ایران رکورد زد

انرژی

صادرات گاز ایران از لحاظ ارزش و وزن به ترتیب ۱۳۹ و ۱۱۵ درصد افزایش پیدا کرده است. سازمان توسعه تجارت ایران گزارش داده است که صادرات گاز ایران در ۷ ماهه سال ۱۴۰۲ به نسبت ۱۴۰۱ از لحاظ ارزشی با افزایش یک میلیارد و ۳۷۹ میلیون دلاری معادل ۱۳۹ درصدی به دو میلیارد و ۳۷۴ میلیون دلار رسید. صادرات گاز از لحاظ وزنی نیز با افزایش سه میلیون و ۷۷۹ هزارتنی معادل ۱۱۵ درصدی به ۷ میلیون و ۵۵ هزار تن رسید. صادرات گاز طبیعی ایران در سال میلادی گذشته ۹ درصد رشد کرد و به مرز ۱۹ میلیارد مترمکعب رسید. ایران ۱۸.۹ میلیارد مترمکعب گاز طبیعی در سال میلادی گذشته صادر کرده که این رقم معادل ۲.۵ درصد از کل تجارت جهانی گاز طبیعی از طریق خط لوله در این سال بوده است. آمارهای بین‌المللی از رشد تولید نفت و گاز ایران در سال ۲۰۲۲ و کسب جایگاه سومین تولید کننده بزرگ گاز و هشتمین تولید کننده بزرگ نفت جهان توسط ایران در این سال خبر می‌دهد. کل تولید نفت و میعانات گازی ایران در سال ۲۰۲۲ معادل ۴.۱ درصد کل تولید جهان در این سال بوده است. امریکا با اختصاص سهم ۱۴.۶ درصدی از کل تولید نفت جهان به خود و تولید ۱۱ میلیون و ۸۸۷ هزار بشکه نفت در روز در رتبه نخست از این نظر قرار گرفته و روسیه با سهم ۱۳.۱ درصدی و عربستان با سهم ۱۲.۹ درصدی به ترتیب در رتبه‌های دوم و سوم از این نظر قرار گرفته‌اند. این گزارش همچنین از افت ۰.۲ درصدی تولید گاز طبیعی جهان طی سال ۲۰۲۲ خبر داده است. کل تولید گاز طبیعی جهان در این سال به ۴۰۴۸ میلیارد مترمکعب کاهش یافته است. با وجود این، تولید گاز ایران رشد ۱.۱ درصدی داشته و به ۲۵۹ میلیارد مترمکعب در سال ۲۰۲۲ رسیده است. براساس این گزارش تولید گاز طبیعی در ایران از سال ۲۰۱۱ همواره روندی صعودی را طی کرده و تحریم‌های امریکا نتوانسته رشد تولید گاز در ایران را متوقف یا معکوس کند. طی سال‌های ۲۰۱۲ تا ۲۰۲۲ تولید گاز طبیعی در ایران به طور متوسط سالانه ۵.۲ درصد رشد کرده که بیش از ۲.۵ برابر رشد متوسط جهانی بوده است.

تولید گاز طبیعی جهان در این دوره به طور متوسط ۲ درصد در سال رشد داشته است. ایران در سال ۲۰۲۲ با تولید ۲۵۹ میلیارد مترمکعبی ۶.۴ درصد کل تولید گاز طبیعی جهان را به خود اختصاص داده و به عنوان سومین تولیدکننده بزرگ گاز جهان در این سال شناخته شده است. گفته می‌شود که خالص صادرات گاز ایران در سال ۲۰۲۲ و ۲۰۲۱ میلادی به ترتیب حدود ۱۸.۷۹ و ۱۸.۴۳ میلیارد مترمکعب بوده و نسبت به سال ۲۰۲۰، بیش از ۶۰ درصد رشد داشته است. جهش صادرات گاز در دو سال گذشته در حالی رقم خورد که ایران از سال ۱۴۰۰ به‌صورت جدی وارد ناترازی گاز در فصل زمستان شده، اما نه تنها به تعهدهای صادراتی خود در طول سال عمل کرده، بلکه این مقدار را افزایش داده است. شاخص شدت انرژی در کشور دو برابر متوسط دنیا و سه تا چهار برابر کشورهای توسعه‌یافته است. بیش از ۱۰۰ میلیارد دلار فرصت صرفه‌جویی در حوزه مصرف انرژی در کشور وجود دارد که معادل ارزش فروش روزانه ۳.۵ میلیون بشکه نفت‌خام در طول یک سال است و اگر تنها ۲۵ درصد آن را بهینه‌سازی کنیم، گامی مهم برداشته‌ایم. از زمان آغاز به‌کار دولت سیزدهم، بیش از ۶۸ هزار میلیارد تومان سرمایه‌گذاری در حوزه‌ها و بخش‌های مختلف صنعت گاز (پروژه‌های گازرسانی روستایی و شهری، خطوط انتقال گاز و ایستگاه‌های تقویت فشار، پالایشگاه‌ها و امور پژوهشی) انجام شده است.

در دو سال گذشته، ۳۸.۶ هزار میلیارد تومان در پروژه‌های روستایی و شهری، ۱۹.۶ هزار میلیارد تومان در مهندسی و توسعه گاز، ۲.۹ هزار میلیارد تومان در انتقال گاز، ۲.۴ هزار میلیارد تومان در پروژه‌های پالایشگاهی و ۴.۷ هزار میلیارد تومان در حوزه پژوهش سرمایه‌گذاری شده است. امسال در مجموع، ۶۹.۳ هزار میلیارد تومان سرمایه‌گذاری پیش‌بینی شده که از این رقم، ۳۴.۵ هزار میلیارد تومان در پروژه‌های روستایی و شهری، ۲۳.۴ هزار میلیارد تومان در پروژه‌های مهندسی و توسعه گاز، ۲.۴ هزار میلیارد تومان در پروژه‌های انتقال گاز و ۹ هزار میلیارد تومان در بخش پالایشگاهی پیش‌بینی شده است.

> بیش از ۱۰۰ میلیارد دلار فرصت صرفه‌جویی در حوزه مصرف انرژی در کشور وجود دارد که معادل ارزش فروش روزانه ۳.۵ میلیون بشکه نفت‌خام در طول یک سال است و اگر تنها ۲۵ درصد آن را بهینه‌سازی کنیم، گامی مهم برداشته‌ایم

برش

۷۶ میلیارد دلار سرمایه‌گذاری

جواد اوجی، وزیر نفت به پروژه‌های کلیدی که توسط وزارت نفت برای افزایش تولید در حوزه‌های مختلف صنعت نفت به بهره‌برداری رسیده است اشاره و اظهار کرده که حفظ و نگهداشت تولید، افزایش تولید نفت و گاز، تولید از میدان‌های مشترک و افزایش ذخیره‌سازی گاز، بحث اکتشاف‌های جدید، بحث افزایش ظرفیت پالایشی نفت و گاز و کیفی‌سازی فرآورده‌های نفتی، افزایش تولید محصولات پتروشیمی و افزایش ظرفیت پالایشگاه‌های گازی از کلیدی‌ترین پروژه‌های ما بوده است. به گفته وی، تا امروز ۱۳۲ طرح یا پروژه را که عمدتاً پروژه‌های نیمه‌کاره در صنعت نفت بوده به بهره‌برداری رسانده‌ایم. سال ۱۴۰۱، ۴۸ پروژه به بهره‌برداری رسید و امسال ۶۷ پروژه به بهره‌برداری رسیده یا خواهد رسید که همسو با افزایش تولید است و تکمیل ۵۰ پروژه جدید همسو با افزایش تولید آغاز شده که ارزش آن ۴۷.۵ میلیارد دلار است. مجموع پروژه‌هایی که تا به حال تکمیل شده یا آغاز عملیات داشته است سرمایه‌گذاری آن به ۷۶ میلیارد دلار می‌رسد.

توسعه چابهار با سرمایه‌گذاری چین و هند

ترابری

ایران در حال مذاکره و امضای قرارداد با شرکت‌های هندی و چینی برای تأمین تجهیزات بندری و مکانیزه تخلیه و بارگیری برای توسعه چابهار است. روز گذشته وزیر راه‌وشهرسازی در سفر به چابهار از اجرای توسعه فازهای بندر شهید بهشتی چابهار خبر داد. مهرداد بذرپاش گفت: راه‌آهن چابهار سال آینده به بهره‌برداری می‌رسد.

در صورت بهره‌برداری از بندر شهید بهشتی، این بندر نخستین بندر آب عمیق ایران خواهد بود که کاهش وابستگی به بنادر منطقه (جبلعلی امارات) در تخلیه و بارگیری کشتی‌های عظیم باربری را که در حال حاضر به دلیل عدم توسعه‌یافتگی بندر شهید بهشتی امکان آن برای ایران فراهم نیست، ایجاد می‌کند. در سیاست‌های کلی توسعه دریامحور که اخیراً از سوی مقام معظم رهبری ابلاغ شد، توسعه همه‌جانبه سواحل و بنادر مورد تأکید قرار گرفته است.

بندر شهید بهشتی چابهار مهم‌ترین منطقه تجاری و ترانزیتی است که توسعه آن در ۵ فاز در دستور کار قرار دارد. وزیر راه‌وشهرسازی در خصوص اجرای برنامه توسعه فازهای چابهار اظهار کرد: زیرساخت فاز یک بندر شهید بهشتی چابهار تکمیل شده است و اقداماتی که از امروز با سرمایه‌گذاری بخش خصوصی شاهد آن هستیم . وی تأکید کرد: فاز دوم بندر شهید بهشتی چابهار با ایجاد کنسرسیومی متشکل از بخش خصوصی و نهادهای عمومی باید هر چه سریع‌تر در دستور کار سازمان بنادر و دریانوردی قرار بگیرد. وزیر راه‌وشهرسازی با اشاره به عملکرد بندر شهید بهشتی در ۹ ماهه امسال یادآور شد: گزارش عملکرد این بندر بیانگر رشد ۱۴۰ درصدی عملیات کانتینری و ۸ درصدی صادرات بویژه به کشورهای هند و چین است.

توسعه همه‌جانبه تنها بندر اقیانوسی

با تکمیل فازهای مختلف بندر شهید بهشتی و بهره‌برداری از راه‌آهن چابهار، یکی از مهم‌ترین دالان‌های ترانزیتی منطقه راه‌اندازی می‌شود

به جنوب است که تنها بندر اقیانوسی منطقه را به اصلی‌ترین مرز ترانزیت ریلی کشور یعنی سرخس و ترکمنستان و چهار کشور دیگر آسیای مرکزی را از طریق خطوط ریلی به اقیانوس هند متصل می‌کند، به گونه‌ای که می‌توان گفت این راه اقیانوس هند را به آسیای مرکزی پیوند می‌دهد. در شهریورماه سال ۱۴۰۱ خط ریلی زاهدان-خاش به طول ۱۵۵ کیلومتر به بهره‌برداری رسید و با تکمیل راه‌آهن خاش-چابهار، بندر شهید بهشتی به‌عنوان تنها بندر اقیانوسی کشور به شبکه ریلی متصل می‌شود. وزیر راه‌وشهرسازی در سفر به سیستان و بلوچستان با اشاره به افتتاح ۹۶ کیلومتر راه اصلی از کریدورهای بزرگراهی در این استان اظهار کرد: تکمیل کریدور نوار ساحلی جنوب کشور به طول ۱۸۵۰ کیلومتر، یکی از پروژه‌های محوری وزارت راه‌وشهرسازی در راستای توسعه دریامحور در دولت سیزدهم است. وزیر راه‌وشهرسازی در ادامه به افتتاح ۳۸ کیلومتر از کریدور بزرگراهی جنوب-شمال‌شرق واقع در استان سیستان و بلوچستان اشاره کرد و گفت: این اقدام در راستای تکمیل کریدور شمال به جنوب کشور است که در مجموع ۹۶ کیلومتر راه اصلی به راه‌های استان اضافه شد.

بذرپاش ارزش این ۹۶ کیلومتر را که افتتاح شد یک‌هزار میلیارد تومان عنوان کرد و گفت: در سطح استان بیش از ۲ هزار و ۱۰۰ کیلومتر راه اصلی به غیر از راه‌های روستایی در دستور کار قرار دارد که یک‌هزار و ۸۵۰ کیلومتر آن به بهره‌برداری رسیده است؛ بخشی در مراحل مختلف پیشرفت قرار دارند که ۹۶ کیلومتر آن به بهره‌برداری رسید و مابقی به مرور زمان و با سفر رئیس جمهور افتتاح و تقدیم مردم شریف استان سیستان و بلوچستان خواهد شد.

وی گفت: تمام تلاش این وزارتخانه، قرارگاه خاتم‌الانبیا و استانداری سیستان و بلوچستان این است که پروژه در سال آینده به بهره‌برداری برسد و کل مسیر زیر بار عبور قطار قرار گیرد. خوشبختانه منابع مورد نیاز تأمین شده و یکی از اهداف این سفر بازدید از این پروژه و رفع کسری‌های آن است. بذرپاش با بیان اینکه حدود ۸۳۰ کیلومتر از کریدور شمال-جنوب در استان سیستان و بلوچستان قرار دارد، بیان کرد: قطعه چابهار به زاهدان حدود ۶۳۰ کیلومتر است. قطعه زاهدان به خاش به بهره‌برداری رسیده و کل ظرفیت‌های قرارگاه خاتم‌الانبیا برای تکمیل قطعه خاش به چابهار به کار گرفته شده است. با توجه به زیرسازی خط، در روزهای آینده عملیات ریل‌گذاری به طول ۲۰۰ کیلومتر آغاز می‌شود.

> تمام تلاش وزارتخانه راه و شهرسازی، قرارگاه خاتم‌الانبیا و استانداری سیستان و بلوچستان این است که راه‌آهن چابهار-زاهدان سال آینده به بهره‌برداری برسد و کل مسیر زیر بار عبور قطار قرار گیرد

راه‌آهن چابهار-زاهدان سال ۱۴۰۳

پروژه راه‌آهن چابهار-زاهدان به طول ۶۳۱ کیلومتر خط اصلی، بخشی از کریدور ریلی شمال-جنوب در شرق کشور است که در امتداد جاده چابهار به زاهدان قرار گرفته است. راه‌آهن زاهدان به سرخس دومین اقدام در طرح جهش کریدور ترانزیتی شمال

برش

۴ هزار میلیارد تومان سرمایه‌گذاری در بندر چابهار

وزیر راه‌وشهرسازی به اهمیت بنادر واقع در استان سیستان و بلوچستان بویژه بندر شهید بهشتی چابهار اشاره و تصریح کرد: با تکمیل راه‌آهن چابهار-زاهدان، ارزش بندر شهید بهشتی دوچندان می‌شود. در همین راستا برنامه‌های خوبی برای سرمایه‌گذاری خارجی ارائه شده است که در شرف دستیابی به قرارداد نهایی هستیم و از طرفی نهادهای مختلف داخلی نیز از سرمایه‌گذاری در این بندر استقبال کرده‌اند. بذرپاش از آغاز عملیات اجرایی ۵ پروژه سرمایه‌گذاری در بندر چابهار با ۴ هزار میلیارد تومان اعتبار خبر داد.

اطلاعیه تأسیس انجمن صنفی کارگری – انجمن خلبانان ایران

به استناد ماده ۱۳۱ قانون کار و آیین‌نامه مصوب ۸۹/۸/۳ هیات وزیران، انجمن صنفی با عنوان فوق تأسیس گردیده و به اطلاع کلیه افراد مرتبط با انجمن فوق و صنف مزبور در صورت تمایل به عضویت، از تاریخ انتشار این اطلاعیه ظرف مدت یک هفته درخواست کتبی خود را به نشانی تهران، کیلومتر ۴ جاده مخصوص کرج (شهید لشکری)، کوی بیمه، خیابان بیمه چهارم (شهید فلسفی)، کوچه یکم هدایتی، ساختمان معراج، طبقه اول ۴۴/۱ یا شماره تلفن (شهید فلسفی)، کوچه یکم هدایتی، ساختمان معراج، طبقه اول ۴۴/۱ یا شماره تلفن ۰۹۲۰۳۵۴۱۹۱۱–۰۹۲۰۸۵۵۲۲۹–۰۲۱–۴۴۶۳۲۹۱۸ فاکس: ۰۲۱–۴۴۶۷۰۸۱۹ ارسال یا فاکس نمایند.

هیأت مؤسس: ۱ وحید ریاحی ۲ سعید توکلی ۳ هوشیار حبیبی

صندوق قرض‌الحسنه امداد ولایت

نوبت دوم

آگهی تجدید مناقصه عمومی

(یک مرحله‌ای) شماره ۴۰۲/۰۴

- مناقصه‌گزار: مؤسسه صندوق قرض‌الحسنه امداد ولایت
- موضوع مناقصه: خرید هارد و دستگاه ذخیره‌ساز
- مهلت دریافت اسناد مناقصه: از روز یکشنبه مورخ ۱۴۰۲/۱۰/۰۳ لغایت روز سه‌شنبه ۱۴۰۲/۱۰/۱۲ (از ساعت ۸ الی ۱۶) غیر از ایام تعطیل رسمی با ارائه معرفی‌نامه کتبی و کارت شناسایی معتبر به نشانی مناقصه‌گزار به‌صورت حضوری مراجعه نمایند.
- تاریخ تحویل پاکات: روز چهارشنبه تاریخ ۱۴۰۲/۱۰/۱۳ (تا ساعت ۱۶)
- زمان بازگشایی پاکات: روز شنبه ۱۴۰۲/۱۰/۱۶ ساعت ۱۱ صبح – حضور مناقصه‌گران در جلسه بازگشایی پاکات اختیاری می‌باشد.
- مبلغ تضمین شرکت در مناقصه: مبلغ پنج میلیارد و پانصد میلیون (۵،۵۰۰،۰۰۰،۰۰۰) ریال به‌صورت ضمانت‌نامه بانکی به نفع دستگاه مناقصه‌گزار و یا واریز وجه نقد
- نشانی جهت تحویل اسناد مناقصه: تهران، میدان آزادی، ابتدای بزرگراه شهید لشگری، پلاک ۵، ساختمان کمیته امداد امام خمینی(ره) طبقه سوم صندوق قرض‌الحسنه امداد ولایت، اداره پشتیبانی و تدارکات، کدپستی ۱۳۹۱۷۱۵۱۱۴، تلفن ۰۲۱–۲۳۹۰۲۷۷۷

هزینه چاپ و درج این آگهی (دو نوبت)

از برنده یا برندگان مناقصه دریافت خواهد شد.

بهران

www.behranoil.co

آگهی مناقصه ۵۴-۱۴۰۲ (نوبت اول)

شرکت نفت بهران (سهامی عام) در نظر دارد، انجام خدمات سرویس و نگهداری، تست، تعمیرات و توسعه سیستم کشف و اعلام حریق اتوماتیک و آژیر خطر سراسری نصب شده در پالایشگاه و دفتر مرکزی خود را در قالب قرارداد یکساله از طریق برگزاری مناقصه عمومی دو مرحله ای به پیمانکاران واجد شرایط واگذار نماید، از متقاضیان محترم دعوت می گردد، از تاریخ درج آگهی تا تاریخ ۱۴۰۲/۱۰/۱۹ از ساعت ۸ تا ۱۴ به منظور دریافت اسناد شرکت در مناقصه و ارائه پیشنهاد مالی به نشانی: تهران، خیابان دکتر شریعتی، خیابان شهید وحید دستگردی (ظفر)، نبش کوچه شریفی، پلاک ۲، طبقه پنجم، واحد پشتیبانی و یا به نشانی تارنمای: http://www.behranoil.co/fa/tender.html مراجعه نمایند.

شرکت نفت بهران

ایران ورزشی

سازمان آگهی‌های ایران ورزشی

۱۸۷۷۰

آگهی تجدید فراخوان

شماره ۰۱۰۰۸۹۱/ت ک م ع/۲۰۰۵

شرکت پالایش نفت تهران (سهامی عام)

نوبت اول

تأمین

INNER WRAP.OUTER WRAP.PRIMER

آخرین مهلت ارسال مدارک، طبق بند ۴ صفحه ۲ اسناد مناقصه تاپایان وقت اداری روز سه‌شنبه مورخه ۱۴۰۲/۱۰/۱۹ می‌باشد. برای کسب اطلاعات بیشتر و مبلغ تضمین شرکت در مناقصه به سایت شرکت (www.torc.ir) بخش فراخوان‌ها مراجعه فرمایید.

TORC TENDERS

روابط عمومی شرکت پالایش نفت تهران

آگهی مزایده عمومی

«فروش ضایعات غیرپلیمری به‌شماره ۳۵-۱۴۰۲»

JPPC پتروشیمی جم‌پیلن

شرکت پتروشیمی جم پیلن (سهامی عام) در نظر دارد از طریق مزایده عمومی نسبت به‌فروش ضایعات غیرپلیمری کارخانه شرکت خود واقع در شهرستان عسلویه، مجتمع پتروشیمی جم (الفین دهم) به‌شرح مندرج در بخش (الف) براساس شرایط مندرج در مدارک و اسناد مزایده اقدام نماید.

ردیف	نوع ضایعات	مقدار تقریبی تجمیع یک‌ساله	واحد شمارش
۱	پلاستیکی	۴۵	تن
۲	چوب	۵۰	تن
۳	عادی – سلولزی– کاغذی و... (دور ریز غیرپلیمری)	۴۰	تن
۴	فلزی	۳۰	تن
۵	کارتن و لفاف	۲۰	تن
۶	انواع باتری	۱۰۰	کیلوگرم
۷	انواع کابل مسی با روکش PVC یا ...	۲	تن
۸	ضایعات برنج	۲۰۰	کیلوگرم
۹	ضایعات چدنی	۵۰۰	کیلوگرم
۱۰	ضایعات چراغ سیلندری ۲۵۰ وات (مستعمل و مازاد)	۱۲	عدد
۱۱	پروژکتور ۴۰۰ وات (مستعمل و مازاد)	۱۲	عدد

ب – دریافت اسناد:
متقاضیان واجد شرایط می‌توانند با در دست داشتن معرفی‌نامه کتبی و کارت شناسایی معتبر جهت خرید اسناد مزایده تاپایان ساعت ۱۵ روز چهارشنبه مورخ ۱۴۰۲/۱۰/۲۰ در عسلویه به نشانی مجتمع پتروشیمی جم– شرکت جم پیلن – واحد امور حقوقی و پیمان‌ها مراجعه نمایند.

پ– مبلغ و نوع تضمین شرکت در مزایده:
تضمین شرکت در مزایده، مبلغ ۷۰۰/۰۰۰/۰۰۰ ریال می‌باشد که می‌بایست به‌صورت ضمانت‌نامه بانکی معتبر و مورد تأیید بانک مرکزی جمهوری اسلامی و یا چک تضمین شده بانکی در وجه شرکت پتروشیمی جم پیلن و یا فیش واریز وجه نقد به‌حساب شماره ۲۱۸۲۷۰۵۳۲ بانک تجارت شعبه فلامک شمالی در پاکت الف قرار داده شود.

ت–تحویل پاکات:
اسناد مزایده پس از تکمیل و امضا توسط اشخاص مجاز می‌بایست حداکثر تا پایان ساعت ۱۶ روز شنبه مورخ ۱۴۰۲/۱۰/۳۰ در عسلویه به نشانی مجتمع پتروشیمی جم (الفین دهم)، سردرب جنوبی، امور مراجعین (حراست) تحویل گردد.

ث – شرایط مزایده:
۱ خرید اسناد مزایده با واریز مبلغ یک میلیون ریال معادل صد هزار تومان به‌حساب شماره ۲۶۶۳۱۳۰۱۲۱ بانک تجارت شعبه پتروشیمی جم به‌نام شرکت پتروشیمی جم پیلن
۲ دریافت اسناد مزایده مشروط به داشتن مجوز از محیط زیست عسلویه می‌باشد (امکان استفاده یک شخص یا شرکت از مجوز شخص یا شرکت دیگر وجود ندارد.)
۳ کلیه اقلام مندرج در بندهای ۱۱ گانه بخش (الف) به‌صورت یکجا و کلی فروخته می‌شوند و به هیچ وجه قابل تفکیک و تجزیه نمی‌باشد.
۴ هزینه انتشار آگهی و سایر هزینه‌های جانبی بر عهده برنده مزایده می‌باشد.
۵ شرکت پتروشیمی جم پیلن در رد یا قبول هر یک یا کلیه پیشنهادات مختار است.

روابط عمومی و امور بین‌الملل شرکت پتروشیمی جم پیلن (سهامی عام)

بهران

www.behranoil.co

آگهی مناقصه ۵۶-۱۴۰۲

شرکت نفت بهران (سهامی عام) در نظر دارد، خرید ورق های فولادی مورد نیاز خود را به شرح جدول ذیل از طریق مناقصه عمومی یک مرحله ای از تامین کنندگان واجد شرایط خریداری نماید. از متقاضیان محترم دعوت می گردد از تاریخ درج آگهی تا تاریخ ۱۴۰۲/۱۰/۱۹ به منظور دریافت وتحویل اسناد شرکت درمناقصه به نشانی : تهران، خیابان دکتر شریعتی، خیابان شهید وحید دستگردی (ظفر)، نبش کوچه شریفی، پلاک ۲، طبقه ۵ ، واحد تدارکات و یا به نشانی تارنمای: http://www.behranoil.co/fa/tender.html مراجعه نمایند.

ردیف	شرح	جنس	ابعاد(mm)	تعداد کل
				تعداد
۱	ورق شیت	A283 Gr C	6000*1500*6	589
۲	ورق شیت	A283 Gr C	6000*1500*8	284
۳	ورق شیت	A283 Gr C	6000*1500*10	393
۴	ورق شیت	A283 Gr C	6000*1500*12	3
۵	ورق شیت	A283 Gr C	6000*1500*14	11
۶	ورق آجدار	ST 37	2000*1000*5	284

شرکت نفت بهران

عکس: سجاد صفری / ایران

جزئیات پرداخت یارانه طرح یسنا اعلام شد

رشد ۷ درصدی استقبال از کالابرگ الکترونیک

گزارش

علیرضا عسگریان، معاون رفاه و امور اقتصادی وزارت تعاون، کار و رفاه اجتماعی جزئیات مشمولان، میزان پرداختی، دهک‌های یارانه‌ای مشمول و سن کودکان برای طرح یسنا و آمار مربوط به اجرای طرح‌های کالابرگ الکترونیک و طرح امنیت غذایی کودکان را تشریح کرد.

عسگریان در جریان نشست خبری تشریح فرایند آغاز اجرای طرح امنیت غذایی بیان کرد: یکی از اصلی‌ترین طرح‌های دولت طرح امنیت غذایی است. این طرح از ابتدای دولت مطرح بود. وی ادامه داد: از سال ۱۳۹۲ تا ۱۳۹۹ میزان کالری مصرفی مردم کاهش یافت و ما از سال ۱۴۰۱ تمرکز ویژه‌ای بر این موضوع داشتیم و افزایش یارانه در این راستا محقق شد و این یارانه‌ها تا امروز بدون توقف پرداخت شده و این مهم در راستای تقویت سبد غذایی مردم صورت گرفته است.

حدود هشتاد میلیون ایرانی یارانه می‌گیرند

عسگریان اضافه کرد: اکنون از مجموع ۸۵ میلیون و ۷۰۰ هزار نفر کشور، ۷۹ میلیون و ۴۰۰ هزار نفر در حال دریافت یارانه هستند. ما از ابتدای سال جاری تلاش‌هایی در ایجاد زیرساخت‌های پرداخت یارانه‌ها داشته‌ایم و در حال حاضر ۲۰۰ هزار فروشگاه به صورت شبکه در حوزه ارائه کالابرگ الکترونیک فعال هستند. او همچنین گفت: هم‌اکنون هفت دهک در قالب ۶۱ میلیون نفر درگیر حوزه یارانه الکترونیک کالابرگ هستند. در این حوزه ۱۱ قلم کالا در اختیار افراد مشمول قرار گرفته است.

استفاده ۴ میلیون خانوار از طرح کالا برگ الکترونیک

معاون وزیر تعاون، کار و رفاه اجتماعی ادامه داد: در ماه جاری از ۲۰ آبان تا ۲۰ آذرماه میزان استقبال از این طرح به ۱۵/۷ درصد رسیده که نسبت به ماه گذشته رشد حدود ۷ درصدی داشته است.

در حال حاضر حدود ۴ میلیون سرپرست خانوار خریدهای خود را در قالب این طرح انجام می‌دهند و پیش‌بینی این است که تا پایان طرح با استقبال بیش از ۲۵ درصدی مواجه باشیم. بیشترین استقبال در دهک‌های ۲، ۳، ۱، ۴، ۵، ۶ و ۷ صورت گرفته است. وی توضیح داد: کالاهایی از جمله برنج، روغن، ماکارونی، لبنیات، قند و شکر، حبوبات، گوشت مرغ و گوشت قرمز به ترتیب بیشترین مصرف را در حوزه طرح کالابرگ الکترونیک به خود اختصاص داده‌اند.

استفاده ۶۰ هزار کودک آسیب پذیر از مجموع ۱۴۰ هزار کودک شناسایی شده از طرح امنیت غذایی

معاون رفاه و امور اقتصادی وزارت تعاون، کار و رفاه اجتماعی گفت: یارانه آذر و دی‌ماه طرح امنیت غذایی کودکان ۶ ماه تا ۵۹ ماه از دیروزهمزمان با هم در حساب سرپرست خانوار شارژ می‌شود.

عسگریان همچنین افزود: طرح امنیت غذایی کودکان بیش از ۹۵ درصد زمینه تحقق اهداف را ایجاد کرده است. ۱۴۰ هزار کودک مشمول طرح با همکاری وزارت بهداشت، درمان و آموزش پزشکی شناسایی شدند و به ازای هر کودک یک میلیون تومان برای سرپرست‌های خانوار دهک‌های یک تا ۳ و به ازای هر کودک ۶۰۰ هزار تومان یارانه برای سرپرست دهک‌های ۴ تا ۶ پرداخت شده است.

وی بیان کرد: در قالب سبد غذایی جدید به لبنیات بسیار توجه شده و البته فقط مواد غذایی در قالب طرح یسنا برای این کودکان در نظر گرفته شده است. کودکان مشمول تا ۵۹ ماهگی تحت پوشش این طرح قرار دارند و این مهم به دلیل شکل‌گیری توده مغزی کودکان تا این محدوده سنی است.

وی در ادامه تأکید کرد: سرپرستان خانوار ۲ ماه فرصت استفاده از یارانه واریزی برای طرح را دارا هستند و صرفاً باید خرید کالا در قالب ۱۱ قلم کالای اشاره شده و ۴ قلم اضافه صورت گیرد. معاون رفاه و امور اقتصادی وزارت تعاون، کار و رفاه اجتماعی گفت: استان‌های محروم و مرزی بیشترین مشمولان طرح مذکور هستند. عسگریان ادامه داد: بیش از ۶۰ هزار نفر از طرح اشاره شده یا همان امنیت غذایی کودکان بهره‌مند شده و استفاده کرده‌اند.

وی اضافه کرد: از امروز پرداخت ۲ ماه یارانه کودکان مشمول طرح امنیت غذایی به صورت یکجا پرداخت می‌شود و افراد مشمول امکان خرید تمام این مبلغ را دارند. او در ادامه تأکید کرد: استان‌های سیستان و بلوچستان، اصفهان و خراسان‌رضوی بیشترین و استان‌های قم، گیلان و البرز کمترین مشمولان طرح یسنا را بر اساس داده‌های وزارت بهداشت، درمان و آموزش پزشکی در اختیار دارند. وی گفت: در قالب طرح امنیت غذایی کودکان هیچ مبلغی توسط سرپرست خانوار پرداخت نمی‌شود و خرید در فروشگاه‌های مشخص شده در قالب یارانه واریزی صورت می‌گیرد.

در قالب طرح کالابرگ الکترونیک دولت سیزدهم برای حمایت از امنیت غذایی و تغذیه سالم زنان باردار و مادران شیرده، طرح یسنا را از روز سه‌شنبه اجرایی خواهد کرد. آنطور که علیرضا عسگریان، معاون رفاه و امور اقتصادی وزارت تعاون، کار و رفاه اجتماعی گفته است: در قالب طرح کالابرگ الکترونیک برای زنان باردار یا مادرانی که نوزاد زیر ۲ سال دارند و شیرده هستند، با هماهنگی وزارت بهداشت، درمان و آموزش پزشکی مبلغ ۴۰۰ هزار تومان به حساب سرپرست خانوار واریز می‌شود. روز سه‌شنبه ۵ دی ماه این طرح به‌صورت آزمایشی در ۸ استان کشور شامل خراسان شمالی و جنوبی، هرمزگان، ایلام، فارس، لرستان، سیستان و بلوچستان و کهگیلویه و بویراحمد اجرایی می‌شود و پیش‌بینی می‌شود که این طرح تا پایان دی ماه در سراسر کشور عملیاتی شود. در طرح یسنا، به‌جای ۱۱ قلم کالایی، ۱۶ قلم در قالب طرح کالابرگ الکترونیک ارائه می‌شود که شامل سبزیجات، میوه و حبوبات و دانه‌های روغنی است. از ویژگی‌های دیگر این طرح این است که مبلغ ۴۰۰ هزار تومان جدای از یارانه نقدی بوده و یک مبلغ اعتباری است و نیازی به شارژ نیست. براساس گفته‌های معاون رفاه و امور اقتصادی در طرح یسنا، میزان اقلام قبلی نیز افزایش یافته است. به عنوان نمونه، در طرح کالابرگ مجموع وزن لبنیات حدود ۵ و نیم کیلوگرم بوده که این مقدار در این طرح با حدود ۲/۵ کیلو اضافه به حدود ۸ کیلوگرم رسیده است. گفته می‌شود با فراگیر شدن طرح یسنا در همه کشور، مبلغ ۴۰۰ هزار تومان با افزایش ۲۰۰ هزار تومانی به ۶۰۰ هزار تومان برسد. این مبلغ به‌صورت ماهانه به حساب سرپرست خانوار واریز می‌شود. عسگریان گفته است که این طرح در سال آینده نیز ادامه خواهد داشت. البته این طرح ۲ ماهه خواهد بود و بنا به گفته معاون رفاه وزارت تعاون، کار و رفاه اجتماعی در ابتدای طرح علاوه بر مبلغ ۴۰۰ هزار تومان، حدود یک میلیون تومان در قالب اعتباری در صورت هزینه‌کرد خانوار برای ۱۶ قلم کالای اعلامی به تدریج در سبد خانوار و یارانه آنها اضافه می‌شود.

> از سال ۱۳۹۲ تا ۱۳۹۹ میزان کالری مصرفی مردم کاهش یافت و ما از سال ۱۴۰۱ تمرکز ویژه‌ای بر این موضوع داشتیم و افزایش یارانه در این راستا محقق شد و این یارانه‌ها تا امروز بدون توقف پرداخت شده و این مهم در راستای تقویت سبد غذایی مردم صورت گرفته است

برش

۲۲ هزار مادر شیرده در طرح یسنا مشمول شدند

معاون وزیر تعاون، کار و رفاه اجتماعی ادامه داد: مادران در دهک یک و دارای کودک زیر ۲ سال در ۸ استان، مشمول طرح یسنا هستند. بر اساس آمار وزارت بهداشت، درمان و آموزش پزشکی، ۲۷ هزار نفر شناسایی و ۲۲ هزار نفر مشمول طرح یسنا شده‌اند. عسگریان بیان کرد: در ازای این طرح مبلغ ۴۰۰ هزار تومان برای هر نفر از مادران به حساب سرپرست خانوار واریز می‌شود.

او همچنین تأکید کرد: در مجموع ۹۰ درصد افراد مشمول طرح‌های اشاره شده در دهک‌های یک تا ۳ قرار دارند. در حوزه طرح یسنا با توجه به شیب اجرایی، امکان پوشش دیگر دهک‌ها وجود دارد. طرح یسنا با کمک آستان قدس در حال اجراست.

خبر

کاهش ۱۵ درصدی ضایعات با یکسان‌سازی نرخ آرد و نان

رئیس بنیاد ملی گندمکاران گفت: با یکسان‌سازی نرخ آرد و نان، میزان ضایعات ۱۵ درصد کاهش می‌یابد.

عطاءالله هاشمی گفت: با وجود آنکه طی ۲۰ سال اخیر به نانوایان یارانه داده می‌شود، اما تأثیری در کاهش ضایعات و دور ریز نان نداشته است. او با بیان اینکه هوشمندسازی در کاهش ضایعات نان تأثیر نداشته است، افزود: تا زمانی که خلأ یارانه‌ای پر نشود و جامعه هدف مشخص نشود، این روال ادامه خواهد داشت.

هاشمی یکسان‌سازی نرخ آرد و نان را راهکار کاهش ضایعات نان اعلام کرد و گفت: با آزادسازی نرخ آرد و نان، آرد به نرخ آزاد در اختیار نانوا قرار می‌گیرد و از طرفی یارانه مستقیم به مصرف‌کننده داده می‌شود که این امر باعث می‌شود میزان آرد تخصیصی گندم مصرفی کاهش یابد.

رئیس بنیاد ملی گندمکاران گفت: با توزیع مستقیم یارانه نان پیش‌بینی می‌شود ضایعات و دور ریز نان ۱۵ درصد کاهش یابد. او با بیان اینکه سالانه ۱۰ میلیون تن آرد مورد نیاز واحدهای خبازی است، گفت: با کاهش ضایعات، مصرف آرد واحدهای خبازی به ۸/۵ میلیون تن کاهش می‌یابد.

آگهی دعوت مجمع عمومی عادی به‌طور فوق‌العاده

شرکت تعاونی مصرف کارکنان ستاد مرکزی وزارت بهداشت، درمان و آموزش پزشکی

شماره ثبت: (۳۶۹۳۱۷) –شناسه ملی: ۱۰۳۲۰۱۸۹۷۷۶ نوبت اول

جلسه مجمع عمومی عادی به‌طور فوق‌العاده (نوبت اول) شرکت تعاونی مصرف کارکنان ستاد مرکزی وزارت بهداشت، درمان و آموزش پزشکی رأس ساعت ۱۳ روز چهارشنبه مورخ ۱۴۰۲/۱۰/۲۷ درمحل: سالن اجتماعات امام جواد(ع) به آدرس: شهرک قدس، خیابان سیمای ایران، طبقه اول بلوک (C) ساختمان نصر ۵ (ساختمان ستاد مرکزی وزارت بهداشت، درمان و آموزش پزشکی) تشکیل می‌گردد. لذا از کلیه اعضا دعوت می‌شود با در دست داشتن کارت ملی و یا دفترچه عضویت رأس ساعت مقرر در محل مذکور حضور به هم رسانیده و یا وکیل/ نماینده خود را کتباً معرفی نمایند.

ضمناً به‌اطلاع می‌رساند که به موجب ماده ۱۹ آیین‌نامه نحوه تشکیل مجامع عمومی، تعداد آرای وکالتی هر عضو حداکثر ۳ رأی و هرشخص غیرعضو تنها یک رأی خواهد بود و اعضای متقاضی اعطای نمایندگی، می‌بایست به‌همراه نماینده خود حداکثر تا تاریخ ۱۴۰۲/۱۰/۱۳ در محل دفتر تعاونی واقع در وزارت بهداشت حاضر شوند تا پس از احراز هویت و تأیید یکی از اعضای هیأت‌مدیره شرکت تعاونی، برگه ورود به مجمع را دریافت دارند.

ضمناً یاد آور می‌شود این مجمع با حضور اکثریت اعضا (نصف +۱) رسمیت می‌یابد و تصمیماتی که در آن اتخاذ می‌شود برای کلیه اعضا (اعم از غایب، مخالف و حاضر) نافذ و معتبر خواهدبود.

دستور جلسه:
- استماع گزارش هیأت‌مدیره و بازرس/ بازرسان
- رسیدگی و اتخاذ تصمیم نسبت به ترازنامه و حساب سود و زیان و گردش وجوه منتهی به سال ۱۴۰۱
- انتخاب اعضای اصلی و علی‌البدل بازرس/ بازرسان
- داوطلبان تصدی سمت بازرس به موجب ماده ۹ دستورالعمل مربوطه موظفند حداکثر ظرف ۵ روز از انتشار آگهی دعوت فرم داوطلبی را تکمیل و تحویل دفتر تعاونی نمایند.

هیأت مدیره

آگهی فراخوان مناقصه عمومی (دو مرحله‌ای) نوبت دوم

شرکت نفت سپاهان در نظر دارد کالا و خدمات مورد نیاز خود را از طریق برگزاری مناقصه عمومی تأمین نماید.

- **شماره مناقصه:** ۰۸۴ – ۱۴۰۲ / ش ن س
- **شرح مناقصه:** اخذ کلیه بیمه نامه‌های مورد نیاز شرکت نفت سپاهان و واحدهای تابعه
- **جهت سایر اطلاعات و دریافت اسناد مناقصه** از روز سه‌شنبه مورخ ۱۴۰۲/۱۰/۰۵ لغایت چهارشنبه مورخ ۱۴۰۲/۱۰/۱۳ به سایت شرکت نفت سپاهان به آدرس www.sepahanoil.com، قسمت مناقصه – مزایده مراجعه گردد.

آگهی فراخوان ارزیابی نوبت اول

شرکت سنگ آهن مرکزی ایران – بافق در نظر دارد نسبت به شناسایی شرکت‌های واجد شرایط به‌شرح ذیل جهت دعوت به مناقصه بهره‌برداری از کارخانه گندله‌سازی اقدام نماید.

۱– کارفرما: شرکت سنگ آهن مرکزی ایران – بافق
۲– نحوه خرید اسناد: به‌صورت اینترنتی بر اساس شرایط مندرج در سایت WWW.ICIOC.ir
۳– زمان فروش اسناد: از تاریخ ۱۴۰۲/۱۰/۰۶ لغایت ۱۴۰۲/۱۰/۱۲
۴– شرایط: داشتن تجربه بهره‌برداری از کارخانه‌های مشابه طبق اسناد
۵– زمان تحویل اسناد: تا پایان وقت اداری ساعت ۱۴ روز سه‌شنبه مورخ ۱۴۰۲/۱۰/۲۶
۶– محل تحویل اسناد: یزد – میدان امام حسین (ع) – ابتدای بلوار شهید بهشتی – شرکت سنگ آهن مرکزی ایران (سهامی خاص) – دبیرخانه کمیسیون معاملات – تلفن تماس (۰۳۵۳۶۲۸۵۶۳۰)

جهت کسب اطلاعات بیشتر با شماره تلفن‌های ۰۳۵۳۱۴۵۴۴۳۷ و ۰۳۵۳۱۴۵۴۴۱۸ تماس حاصل نمایید.

شرکت سهامی خاص سنگ آهن مرکزی ایران

آگهی مناقصه ۱۴۰۲-۲۴

شرکت توسعه خدمات مهندسی آب و خاک پارس (سهامی عام)

مناقصه‌گزار: شرکت توسعه خدمات مهندسی آب و خاک پارس (سهامی عام)
موضوع مناقصه: واگذاری عملیات اجرای شبکه آبیاری با خطوط لوله پلی اتیلن و متعلقات آن
محل پروژه: استان سیستان و بلوچستان، شهرستان نیمروز بخش مرکزی روستای حاجی آباد خوشداد، کارگاه شرکت توسعه خدمات مهندسی آب و خاک پارس
مبلغ تضمین شرکت در مناقصه: یک میلیارد و پانصد و شصت میلیون ریال (۱،۵۶۰،۰۰۰،۰۰۰)
محل خرید اسناد و تحویل پیشنهادات:
۱– کرج ابتدای جاده محمد شهر، شهرک مهندسی زراعی، انتهای بلوار گلها، شرکت توسعه خدمات مهندسی آب و خاک پارس تلفن ۸–۳۶۷۰۳۵۵۱ (۰۲۶)
۲– استان سیستان و بلوچستان: شهرستان نیمروز، بخش مرکزی روستای حاجی آباد خوشداد، کدپستی ۹۸۶۳۱۹۵۳۸۶، تلفن، ۰۹۱۲۴۶۲۴۴۹۵ آقای مهندس سیامک رضانیان
خرید اسناد و ساعات بازدید: متقاضیان می‌توانند از تاریخ انتشار آگهی لغایت موعد ذکر شده در روزهای کاری با واریز مبلغ ۱،۰۰۰،۰۰۰ (یک میلیون ریال) به‌شماره شبا IR۴۵۰۱۰۰۰۰۴۰۰۱۱۳۴۹۰۴۵۱۰۲۴ به‌نام شرکت خدمات مهندسی آب و خاک پارس نزد بانک مرکزی با شناسه واریز ۳۸۷۱۳۴۹۸۱۲۸۶۹۵۰۰۱۲۴۱۰۱۰۱۸۵۹۶۶ اقدام و به آدرس‌های فوق مراجعه و با ارائه فیش مربوطه اسناد مناقصه را دریافت نمایند.
زمان و محل تحویل پیشنهادات:
حداکثر تا ساعت ۱۲ ظهر روز چهارشنبه مورخ ۱۴۰۲/۱۰/۱۳ به فرد قید شده در شهرستان نیمروز (آدرس ردیف ۲)
حداکثر تا ساعت ۱۲ ظهر روز یک‌شنبه مورخ ۱۴۰۲/۱۰/۱۷ به دبیرخانه دفتر مرکزی واقع در آدرس کرج (آدرس ردیف ۱)
جلسه بازگشایی پاکت‌ها: روز یک‌شنبه مورخ ۱۴۰۲/۱۰/۱۷ رأس ساعت ۱۴ در محل دفتر مرکزی شرکت به آدرس ردیف (۱) برگزار خواهد شد.

آگهی مزایده عمومی شماره مزایده ۲۸-۰۱-۰۲-۲۲-۲۰۳-۱۴۰۲ نوبت اول

- **نام دستگاه مزایده گزار:** شرکت سهامی خاص سنگ آهن مرکزی ایران
- **موضوع مزایده:** فروش مقدار تقریبی ۷۰۰۰۰ (هفتاد هزار) تن گندله آهن با عیار ۶۵٪ به صورت FOT (تحویل در انبار شرکت سنگ آهن مرکزی ایران واقع در اسکله شهید رجایی)
- **مبلغ و نوع سپرده شرکت در مزایده:** مبلغ ۷۰،۰۰۰،۰۰۰،۰۰۰ ریال به‌صورت:
الف) ضمانت‌نامه بانکی و یا صادر شده از سوی مؤسسات اعتباری غیر بانکی که دارای مجوز لازم از طرف بانک مرکزی جمهوری اسلامی ایران هستند.
ب) واریز وجه نقد به حساب شماره ۰۱۰۵۱۸۱۷۶۶۰۰۹۰ بانک ملی شعبه آهنشهر کد ۳۵۶۵ یا شبا به شماره IR ۰۵۰۱۷۰۰۰۰۰۰۰۱۰۵۱۸۱۷۶۶۰۰۹۰ در وجه شرکت سهامی خاص سنگ آهن مرکزی ایران
- **زمان فروش اسناد:** از تاریخ ۱۴۰۲/۱۰/۰۶ لغایت ۱۴۰۲/۱۰/۱۴
- **محل تحویل اسناد مزایده:** یزد –بافق–شرکت سهامی خاص سنگ آهن مرکزی ایران–دبیرخانه کمیسیون معاملات (شماره تماس ۰۳۵۳۱۴۵۴۵۲۰)
- **زمان تحویل اسناد مزایده:** تا ساعت ۱۰ صبح روز دوشنبه مورخ ۱۴۰۲/۱۰/۱۸
- **زمان بازگشایی پاکت‌ها:** روز سه‌شنبه مورخ ۱۴۰۲/۱۰/۱۹
- **نحوه خرید اسناد:** واریز مبلغ ۴۰۰،۰۰۰ ریال به حساب شماره ۰۱۱۰۳۹۱۸۹۲۰۰۰ بانک ملی شعبه آهنشهر کد ۳۵۶۵ و ارسال فیش واریزی به‌همراه درخواست کتبی خرید اسناد به ایمیل: sale@icioc.ir

تلفن: ۰۳۵–۳۱۴۵۴۴۸۶ شرکت سهامی خاص سنگ آهن مرکزی ایران

آگهی تجدید مناقصه عمومی یک مرحله‌ای (شماره ۱۴۰۲/۰۹) نوبت اول

شرکت بهره‌برداری نیروگاه اتمی بوشهر (سهامی خاص)

۱ موضوع: تأمین گازهای صنعتی موردنیاز نیروگاه اتمی بوشهر
۲ دستگاه مناقصه گزار: شرکت بهره‌برداری نیروگاه اتمی بوشهر (سهامی خاص)
۳ نشانی مناقصه‌گزار: بوشهر، نیروگاه اتمی، شرکت بهره‌برداری، گروه قراردادها، کد پستی: ۷۵۱۸۱۴۷۹۱
تلفن: ۳–۳۱۱۲۵۵۱–۰۷۷
۴ مبلغ برآورد اولیه: ۲۲،۰۰۰،۰۰۰،۰۰۰ ریال
۵ مبلغ تضمین شرکت در فرآیند ارجاع کار: ۱،۱۰۰،۰۰۰،۰۰۰ ریال
۶ مدت اعتبار پیشنهادات: حداقل سه ماه
۷ متقاضیان می‌توانند تا پایان وقت اداری ۱۴۰۲/۱۰/۱۳، به آدرس مناقصه‌گزار مراجعه و با ارائه معرفی‌نامه کتبی و فیش واریزی به مبلغ ۲،۰۰۰،۰۰۰ ریال به حساب شماره ۴۰۱۱۰۳۳۰۲۳۰۵۴۳ با شماره شبا IR ۷۴۰۱۰۰۰۰۴۰۱۱۰۳۳۰۲۳۰۵۴۳ نزد بانک مرکزی به‌نام شرکت بهره‌برداری نیروگاه اتمی بوشهر، نسبت به دریافت اسناد مناقصه اقدام و پس از تکمیل حداکثر تا ساعت ۹:۳۰ تاریخ ۱۴۰۲/۱۰/۲۵ به دستگاه مناقصه‌گزار تحویل نمایند.
۸ زمان و محل بازگشایی پاکت‌ها: پیشنهادهای رسیده در تاریخ ۱۴۰۲/۱۰/۲۵، ساعت ۱۰:۰۰ در محل سالن کنفرانس ساختمان مدیریت نیروگاه اتمی بوشهر بازگشایی خواهد شد.
۹ سایر اطلاعات و جزئیات مربوط در اسناد مناقصه مندرج است.

تذکر: هزینه درج آگهی به عهده برنده مناقصه می‌باشد.

شرکت بهره‌برداری نیروگاه اتمی بوشهر – گروه قراردادها

شرکت تعاونی مسکن کارکنان سازمان قضایی نیروهای مسلح آگهی دعوت مجمع عمومی عادی به طور فوق العاده(نوبت دوم) شماره ثبت : ۴۸۴۹۰ – تاریخ انتشار آگهی ۱۴۰۲/۱۰/۰۶

با توجه به عدم حصول حد نصاب قانونی مجمع عمومی عادی به طور فوق العاده نوبت اول مورخ ۱۴۰۲/۱۰/۰۲ و عدم رسمیت مجمع عمومی عادی مذکور بدین وسیله از کلیه اعضاء محترم شرکت تعاونی دعوت می شود تا در مجمع عمومی عادی بطور فوق العاده نوبت دوم راس ساعت ۸ صبح روز دوشنبه ۱۴۰۲/۱۰/۱۸ در محل حسینیه امام خمینی (قدس سره) واقع در : تهران ، خیابان دکتر شریعتی ، بالاتر از خیابان معلم ، نرسیده به چهار راه شهید قدوسی (قصرسابق) ، سازمان قضایی نیروهای مسلح تشکیل می شود حضور بهم رسانند.

توجه: در صورتی که هریک از اعضاء نتوانند در مجمع عمومی فوق حضور یابند ،می توانند استفاده از حق خود را برای حضور و اعمال رای در مجمع عمومی به یک نماینده تام الاختیار واگذار کنند.تعداد آراء وکالتی هر عضو حداکثر سه رای و هر شخص غیر عضو تنها یک رای خواهد بود. بدین منظور عضو متقاضی اعطای نمایندگی باید حداکثر ظرف ۱۰ روز از انتشار این آگهی بهمراه نماینده خود با در دست داشتن مدرک موید عضویت در تعاونی و کارت شناسایی معتبر در محل دفتر شرکت تعاونی حاضر تا پس از احراز هویت طرفین (عضویت متقاضی و اهلیت نماینده) ، برگه نمایندگی مربوط توسط مقام مذکور تایید تا برگه ورود به مجمع عمومی برای نماینده صادر گردد. ضمنا یادآوری می شود این مجمع با حضور هر تعداد از اعضا رسمیت می یابد و تصمیماتی که در آن اتخاذ می شود برای کلیه اعضاء (اعم از غائب و مخالف و حاضر) نافذ و معتبر خواهد بود.

دستور جلسه :
۱- استماع گزارش بازرسان و هیئت مدیره
۲- رسیدگی و اتخاذ تصمیم در خصوص صورت های مالی سال ۱۴۰۰
۳- رسیدگی و اتخاذ تصمیم در خصوص صورت های مالی سال ۱۴۰۱ و تصویب بودجه سال جاری ۱۴۰۲

هیئت مدیره تعاونی مسکن کارکنان سازمان قضایی نیروهای مسلح

«ایران» پرونده تخلفات شرکت قطعه‌سازی عظام را بازخوانی می کند

اخلال‌گری عظام در اقتصاد ایران

پرونده

طی سال‌های گذشته اقتصاد ایران با ابربدهکاران بانکی، قاچاق‌های سنگین، انحراف در پرداخت ارزهای دولتی و تخلف‌های گسترده، روبه‌رو شده و همچنان هم دولت سیزدهم گرفتار تبعات آن روزها است که حاصل سهل‌انگاری، تبانی و زیاده‌خواهی برخی از مدیران بخصوص مدیران وابسته به قدرت است. یکی از مجموعه‌هایی که برای اقتصاد ایران حاشیه‌سازی کرد، گروه عظام است. اما این مجموعه اتهامات خود را قبول نـدارد و گزارش‌هایی که دربـاره عملکرد آن عنوان می‌شود را زیر سؤال می‌برد. روزنامه ایران، ۲۷ آذرماه به استناد صحبت‌های مدیرعامل بانک مسکن و سخنگوی قوه قضائیه مطلبی با عنوان «محکومیت ۲۲ هزار میلیاردی عظام و حکم گرانفروشی کروز در آستانه ابلاغ» نوشت و در آن گزارش به دادگاه‌هایی که عباس ایروانی داشت و همچنین صحبت‌هایی که قاضی صلواتی در جلسات دادگاه مدیرعامل گروه قطعات عظام مطرح کرد، پرداخت.

در این میان مدیرعامل گروه عظام طی نامه‌ای به روزنامه ایران نوشته است که در پی انتشار خبری با عنوان محکومیت ۲۲ هزار میلیاردی عظام در صفحه ۱۰ روزنامه ایران شماره ۸۳۵۶ مورخ ۲۷ آذرماه ۱۴۰۲، اتهاماتی به جناب آقای عباس ایروانی و گروه تولیدی و صنعتی قطعات خودرو عظام نسبت داده شده است که به‌دلیل ناصواب و تُهی از ادله بودن، از مصادیق افترا و نشر اکاذیب است که ضمن رد تمامی موارد مطروحه و مُعنونه از سوی آن خبرگزاری محترم و با رعایت قاعده اِفاده اختیار و به استناد فصل ششم / ماده ۲۳ قانون مطبوعات و تبصره‌های ذیل آن بدین وسیله خواهشمند است متن نامه و جوابیه را به نحو مطلوب در اولین فرصت و در همان جایگاهی که خبر مذکور درج شده، منتشر تا ضمن اصلاح خبر مزبور، موجب تنقیح موضوع و تنویر اذهان عمومی و رفع شبهات شود. بدیهی است در صورت عدم تمکین از این درخواست قانونی، حق پیگیری قضایی به استناد قانون مطبوعات و همچنین مواد ۶۹۷ و ۶۹۸ قانون مجازات اسلامی و تعزیرات ۱۳۷۵ برای این گروه تولیدی محفوظ است.

مماشات بانک مسکن

حال بد نیست گذری بر اتفاقاتی که در ماه و سال‌های گذشته درباره گروه عظام رخ داده است، داشته باشیم. ۱۰ تیرماه سال ۱۳۹۹، سومین جلسه رسیدگی به اتهامات

عکس: میزان

عباس ایروانی به همراه متهمان دیگر این پرونده (گروه عظام) به ریاست قاضی صلواتی برگزار شد. در این جلسه، بازرس سازمان بازرسی کل کشور گفت: خانواده ایروانی با ارتباطی که با مدیریت وقت بانک مسکن داشتند جمعاً مبلغ ۴۷۵ میلیون درهم برای ورود قطعات خودرو به منطقه آزاد سلفچگان دریافت کردند. همچنین درخواست‌های تمامی شرکت‌ها به بانک مسکن از جمله اصرار برای کسب بازرسی کالا به صورت یک‌شکل مورد موافقت بانک قرار گرفت. متأسفانه بانک مسکن حتی برخی وثیقه‌ها را از سفته به قراردادهای لازم‌الاجرا تغییر داده بود.

بلاتکلیفی ۹ هزار میلیارد تومانی

او تصریح کرد: شرکت‌های عظام هیچ‌یک از تعهدات ارزی خود را به بانک ارائه ندادند و از ارائه مدارک مستند برای ورود کالا به منطقه خودداری کردند. این اقدام نشان‌دهنده آن است که معامله صورت‌گرفته صوری بوده و هیچ کالایی به کشور وارد نشده است. تا این لحظه براساس دریافتی‌های گروه عظام و تورم بدهی وجود داشته حدود ۹ هزار میلیارد تومان تورم بدهی وجود دارد که متأسفانه تعیین تکلیف نشده است. در این دادگاه نماینده حقوقی بانک ملی، نماینده بازرسی بانک ملت، وکیل بانک صادرات، نماینده حقوقی بانک توسعه صادرات، نماینده حقوقی بانک سپه و نماینده حقوقی بانک مسکن خواستند که درباره تخلفات ایروانی صحبت کنند.

نماینده بانک ملی گفت: با توجه به بدهی‌های این گروه به بانک و در راستای صیانت از بیت‌المال صدور حکم مبنی بر مجازات قانونی مورد انتظار است.

عدم پرداخت بخشی از بدهی

نماینده بانک ملت گفت: بانک ملت در دو حوزه ریالی و ارزی وضعیت بدهی را به شعبه بازرسی گزارش کرده که این تسهیلات مربوط به سال ۸۹ بوده است. در زمان اعطای تسهیلات سهامدار عمده ایروانی و خانواده‌اش بودند. در سال ۹۲ و ۹۳ هیأت مدیره بانک به شرکت‌های مجموعه گروه عظام مصوباتی را ارائه می دهد تا بدهی به صورت تقسیط صورت گیرد که همچنان بخشی از بدهی پرداخت نشده است.

۸۲ اعتبار تسویه نشده

نماینده بانک صادرات گفت: تسهیلات پرداختی بانک در قالب ۵ شرکت بوده که هزار و ۴۵۳ اعتبار اسنادی طی سال ۲۰۰۲ تا ۲۰۱۱ در کشور امارات به آنها تعلق گرفته است. گروه عظام کار شرکت خود را از سال ۱۹۹۱ شروع کرد و بعد از آن توسعه داد و در نهایت موفق شد اعتباراتی را از بانک صادرات شعبه امارات دریافت کند. از مجموعه ۱۴۵۳ اعتبار به شرکت‌های پنج گانه گروه عظام ۸۲ اعتبار تسویه نشده که البته وثایقی اخذ شده است. بانک صادرات شاکی بوده و شکایت خود را تقدیم کرده است. اگرچه با توجه به کمیسیون اصل ۹۰ در سال ۹۶ مجبور شد تا با متهم تا حدودی مساعدت کرده و بدهی تقسیط شود، اما ایشان همچنان بدهی خود را پرداخت نکرده است.

عدم پرداخت تسهیلات ارزی

نماینده بانک توسعه صادرات گفت: پرونده متعلق به گروه عظام برای شرکت آبی کیش است تا پروژه پارک آبی در آن منطقه احداث شود که در سال ۸۸ با این اعتبار موافقت شد و از محل مصوبات ۳ فقره قـرارداد مشارکتی منعقد شد و شرکت بخشی از تسهیلات ریالی را پرداخت کرده است، اما تسهیلات ارزی را به دلیل مشکلات موجود پرداخت نکرده است.

خروج مبالغ کلان از بیت‌المال

نماینده بانک سپه گفت: گـروه عظام به وسیله شرکت‌های متعدد از تسهیلات ارزی و ریالی بانک سپه استفاده کرده است که به طرق مختلف موجب خروج مبالغ کلان از بیت‌المال شده است. گروه عظام از پرداخت دیون خود خودداری کرده است و اقدام این گروه باعث ضرر و زیان بانک شده است تا جایی که فعالیت آنها موجب خالی شدن خزانه بیت‌المال گردیده است که به نظر می‌رسد این گروه به صورت عامدانه از پرداخت دیون خودداری کرده باشد.

جعل اسناد برای فریب بانک

نماینده بانک مسکن گفت: متهم ایروانی با تأسیس شرکت‌هایی در ایران و امارات طی ۸ فقره اعتبار اسنادی به مبلغ ۶۰۶ میلیون و ۲۹۱ هزار و ۴۳۱ درهم ادعای واردات قطعات خودرو کرده است در حالی که فروشنده و خریدار هر دو مربوط به ایروانی و خانواده ایشان بوده است و از طریق جعل اسناد موجب فریب بانک مسکن شده است.

ادعاهای واهی متهم ایروانی

در ادامـه جلسه دادگاه، متهم ایروانی گفت: ما با بانک مسکن اختلاف داریم. اینکه نماینده سازمان بازرسی می‌گوید ۹ هزار میلیارد تومان؛ مثل پرونده قبلی است و هیچ گزارشی در این پرونده وجود ندارد. ما به بانک ملت اصلاً بدهی نداریم. به نرخ روز ۲۵۰ میلیون دلار بدهی داریم. با بانک سپه نیز اصلاً مشکلی نداریم و در ۲۴ قسط تقسیط کرده‌ایم که پرداخت کنیم. با بانک سپه ۳ میلیون دلار اختلاف داریم که می‌گویند براساس ارز آزاد پرداخت کنید که ما توان پرداخت ارز آزاد را نداریم. اختلاف ما با بانک سپه اختلاف در قیمت ارز است. در بانک ملی کل بدهی ما ۲۸۰ میلیارد تومان است. هیچ معوقی هم وجود ندارد. همین امسال (۱۳۹۹) ۱۰۰ میلیارد تومان چک دادیم و در حال پرداخت است. درباره بانک توسعه صادرات در آن زمان ۱۲ میلیون یورو به اضافه ۱۰ میلیارد تومان به ما تسهیلات دادند. آن زمان دلار ۲ هزار تومان بوده است حالا می‌گویند براساس دلار امروز پرداخت کن و وثایقی که از ما گرفتند ۱۰ هزار میلیارد تومان ارزش دارد.

خروج کالا با اسناد جعلی

در ادامه نیز نماینده دادستان خطاب به متهم گفت: شما مالک بیت‌المال نیستید، شما از دهه ۸۰ تا به امروز ارز و ریال دریافت کردید و حتی یک دلار و درهم نیز پس ندادید در حالی که شما یا باید کالا وارد کنید یا ارز را پس دهید؛ امروز می‌گویید من تحریم را دور زدم، شما تحریم را دور زدید یا ملت را؟ تمام امکانات در اختیار شما بود تا شما کارآفرین شوید، اما از آن به‌درستی استفاده نکردید. او گفت: شما می‌گویید که می‌توانید پارک آبی اوشن و پروژه هزار و یک شهر و عمارت مسعودیه را به عنوان وثیقه بدهید در حالی که اینها برای شما نبوده که بخواهید آن را به عنوان وثیقه بگذارید. چرا که قراردادی به شرط ساخت‌وساز بسته شده را باید به صاحب اصلی آن پس دهید. شما درخواست گشایش ال‌سی و اعتبار اسنادی داشتید و باید به مدت ۶ تا ۱۸ ماه کالا را وارد می‌کردید یا در نهایت ارز را پس می‌دادید که این کار را انجام ندادید. شما با زدوبند تسهیلات بانکی را دریافت کردید؛ سال ۸۹ جزبانک مسکن هیچ بانکی گشایش اعتبار اسنادی نمی‌داد که شما نیز روی همین بانک زوم کرده بودید. شما در ارزش کالا کم‌اظهاری داشتید. براساس قانون خروج کالا با اسناد جعلی قاچاق است.

قاضی صلواتی نیز گفت: نامه بانک مرکزی را ملاحظه کردید ذی‌نفع خریدار و فروشنده واحد بوده است. کاش به مکاتبات بانک مرکزی، سازمان استاندارد، گمرک و کشتیرانی توجه می‌کردید. شما می‌گویید این موارد را برای دور زدن تحریم‌ها کرده‌اید در حالی که برای دور زدن تحریم‌ها نبوده است، شما به مکاتبات و استعلامات بانک مرکزی، گمرک و سازمان بنادر توجه نمی‌کنید.

اخلال عمده در نظام اقتصادی

۱۳ مردادماه سال جاری نیز مسعود ستایشی، سخنگوی قوه قضائیه درباره پرونده و چالش‌هایی که گروه عظام برای اقتصاد ایران ایجاد کرده است، گفت: پرونده عظام خودرو مربوط به مدیر شرکت (عباس ایروانی) بوده که رسیدگی شده و اتهام ۸ کارمند گمرک در پرونده شرکت عظام خودرو، اخلال عمده در نظام اقتصادی بوده که با توجه به حجم و شرایط پرونده و زمانی که برای صدور حکم برده شده، رأی صادر شده که در فرایند ابلاغ است.

تأیید محکومیت ۲۲ هزار میلیارد تومانی

۲۵ آذرماه نیز عباس حسینی، مدیرعامل بانک مسکن درباره گروه عظام گفت: رأی محکومیت گروه عظام به پرداخت ۲۲ هزار میلیارد تومان به بانک‌ها صادر شده است. او ادامه داد: رئیس جمهور برای افزایش سرمایه بانک مسکن دستور صادر کرده و طبق هدفگذاری تا پایان سال، بانک مسکن متفاوتی خواهیم داشت، در این خصوص برای پرونده‌های ابربدهکاران بانکی که ۱۳ سال در دادگاه مفتوح بود با پیگیری‌ها رأی قطعی صادر شده و نه‌تنها بانک مسکن بلکه تمام بانک‌ها از این رأی ذینفع شدند. لذا گروه عظام یکی از پرونده‌ها است که بعد از صدور رأی به پرداخت ۱٫۶ میلیارد درهم محکوم و ۲۲ هزار میلیارد تومان به نفع سیستم بانکی شده است.

> برای پرونده‌های ابربدهکاران بانکی که ۱۳ سال در دادگاه مفتوح بود با پیگیری‌ها رأی قطعی صادر شده و نه‌تنها بانک مسکن بلکه تمام بانک‌ها از این رأی ذینفع شدند. لذا گروه عظام یکی از پرونده‌ها است که بعد از صدور رأی به پرداخت ۱٫۶ میلیارد درهم محکوم و ۲۲ هزار میلیارد تومان به نفع سیستم بانکی شده است

برش

جوابیه روابط عمومی گروه عظام به اظهارات مدیرعامل بانک مسکن

۱- فارغ از اینکه وظیفه ذاتی بانک‌ها، بویژه بانک‌های دولتی، در رشد تولید و به تبع آن مهار تورم با تأمین مالی صنایع تولیدی محقق می‌شود، رویکرد مدیرعامل محترم بانک مسکن در بیان «سودآوری» یا تعبیر دقیق‌تر «سودسازی» از یک گروه بزرگ با شانزده کارخانه و بیش از ۶ هزار کارگر در سراسر کشور که نقش مؤثر و غیرقابل کتمانی در صنعت خودرو دارد، به عنوان یک دستاورد موجب حیرت و نشانه زیاده‌خواهی این بانک است. در شرایطی که تولیدکننده داخلی با شدیدترین تحریم‌های ظالمانه و فشارهای اقتصادی ناشی از ۵۰ برابر شدن قیمت ارز طی چند سال اخیر روبه‌رو است که نقشی در آن نداشته، قطعاً این‌گونه دستاوردسازی‌های رسانه‌ای به تسهیل فضای کسب‌وکار و رفع موانع تولید نمی‌انجامد.

۲- فعالان صنعتی می‌دانند، اما لازم به تأکید است: مصوبات سی‌ام و پنجاه و دوم «ستاد تسهیل و رفع موانع تولید» که در راستای حل موانع تولید گروه عظام به تصویب رسیده بود، با کارشکنی و فشارهای فراقانونی بر بانک‌ها هرگز اجرایی نشد که اگر بانک‌ها به آن عمل کرده بودند، امروز اختلاف حسابی وجود نداشت.

۳- براساس مفاد قرارداد فی‌مابین، بانک مسکن مجاز بود با وصول اعلامیه پرداخت از بانک کارگزار تمام مبالغ پرداخت شده از محل اعتبار به علاوه هزینه‌های پرداخت شده توسط بانک کارگزار خود را به نرخ روز پرداخت، محاسبه و معادل ریالی آن را به‌عنوان بدهکاری گروه عظام منظور کند. بی‌توجهی به این موضوع به دلیل عدم تمکین بانک مسکن از مفاد قرارداد موجب بروز اختلافات مالی شده است.

۴- عجیب است که مدیران بانک نامه‌های رسمی خود را فراموش کرده‌اند. براساس نامه بانک مسکن به شماره ۸۹/۰۳۴ مورخ ۱۴۰۰/۰۳/۲۲ و مجدداً نامه شماره ۸۹/۲۳۶ مورخ ۱۴۰۰/۱۱/۱۷ خطاب به آقای صلواتی قاضی پرونده، به موضوع «نرخ زمان تسویه» به‌عنوان مصوبه هیأت مدیره بانک مسکن جهت حل اختلاف تصریح شده است. شایسته بود مدیرعامل بانک مسکن پیش از اظهارنظر رسانه‌ای، یک‌بار پرونده را به صورت کامل مطالعه می‌کردند و از جزئیات آگاه می‌شدند.

۵- بعد از استنکاف محرز بانک مسکن از مصوبات ستاد تسهیل، طی جلسات متعدد با حضور معاون محترم دادگستری کل استان تهران، به‌دلیل عدم توافق، صورتجلسه «عدم سازش» تنظیم شد و در نتیجه طرفین به محاکم حقوقی و عمومی جهت استیفای حقوق خود ارجاع داده شدند. لاجرم گروه عظام علیه بانک مسکن در دادگاه ذیصلاح اقامه دعوی کرد و قاضی محترم دستور بررسی پرونده توسط کارشناسان رسمی دادگستری را صادر فرمود. اما متأسفانه طی دو مرحله درخواست و اخطار به بانک مسکن جهت ارائه مدارک و مستندات، هیچ پاسخی از بانک مسکن دریافت نشد و همچنان تا لحظه تنظیم این جوابیه، بانک مسکن از تسلیم هرگونه مستندات به دادگاه طفره رفته است.

آگهی مزایده الکترونیک شماره ۷۰

یک سازمان دولتی در استان سیستان و بلوچستان در نظر دارد تعداد ۱۷۶ دستگاه خودروی (سبک، سنگین و موتورسیکلت) را با جزئیات مندرج در اسناد مزایده از طریق سامانه تدارکات الکترونیکی دولت به آدرس SETADIRAN.IR و با شماره مزایده ۱۰۰۲۱۰۱۰۱۱۰۰۰۰۰۵ به‌صورت الکترونیکی به‌فروش برساند.

برگزاری مزایده صرفاً از طریق سامانه تدارکات الکترونیکی دولت می‌باشد و کلیه مراحل برگزاری مزایده از خرید، دریافت اسناد مزایده تا ارسال پیشنهادات قیمت، واریز وجه تضمین (ودیعه) مزایده، بازگشایی پاکت‌ها، اعلام به برنده در بستر سامانه تدارکات الکترونیکی دولت WWW.SETADIRAN.IR انجام خواهد شد.

متقاضیان می‌توانند جهت بازدید اموال در زمان و محل اعلامی مراجعه و یا جهت کسب اطلاعات با شماره تلفن ۳۴۱۱۵۱۱۰ با کد ۰۵۴ تماس حاصل نمایند.

- **تاریخ نمایش در سایت (انتشار):** از تاریخ ۱۴۰۲/۱۰/۰۹ ساعت ۰۸:۰۰
- **مهلت بازدید:** از تاریخ ۱۴۰۲/۱۰/۰۹ لغایت ۱۴۰۲/۱۰/۱۴ از ساعت ۰۸:۰۰ الی ۱۳:۰۰
- **مهلت دریافت اسناد وارائه پیشنهاد مزایده:** از تاریخ ۱۴۰۲/۱۰/۰۹ لغایت ۱۴۰۲/۱۰/۱۴ ساعت ۲۳:۰۰
- **زمان بازگشایی پیشنهادات:** تاریخ ۱۴۰۲/۱۰/۱۶ ساعت ۰۹:۰۰
- **زمان اعلام برنده:** تاریخ ۱۴۰۲/۱۰/۱۶ ساعت ۱۰:۰۰
- **تحویل مال:** پس از تسویه حساب کامل و پرداخت ۰/۲ درصد کارمزد سامانه توسط خریدار و تأیید ذیحسابی (۷ روزکاری) و نحوه تسویه حساب خریداران به‌صورت حضوری و اخذ فیش واریزی در محل دبیرخانه شورا می‌باشد.
- ضمناً متقاضیان شرکت در مزایده می‌بایست برای تهیه لیست خودروها و اطلاع از زمان برگزاری مزایده استان‌ها به سایت www.dchq.ir بخش مزایده / مناقصه مراجعه نمایند.
- **محل بازدید خودروها:** زاهدان، کمربندی شهید گلانتری، روبه‌روی ترمینال مسافربری، جنب تیپ تکاوری سپاه سلمان
- کلیه هزینه‌های جانبی از قبیل عوارض سالانه شهرداری، مالیات مشاغل و نقل و انتقال سند به‌عهده برنده مزایده خواهد بود و متقاضی می‌بایست شخصاً نسبت به استعلام دیون دولتی از طریق ادارات دولتی اقدام نماید.
- خودروهای توقیفی تبصره ۲ ماده ۲۱۵ کلیه هزینه‌های جابجایی و کارشناسی خودرو به عهده برنده مزایده می‌باشد.
- خودروهای مصادره‌ای هزینه کارشناسی به عهده برنده مزایده می‌باشد.
- پیگیری کارت هوشمند و پیگیری و هزینه تعویض اتاق، تعویض موتور، تغییر وضعیت، تغییر رنگ، اخذ پلاکت و... مشمول ماده ۳۰ قانون تعویض پلاک می‌باشد که متحمل جریمه بوده و بر عهده برنده مزایده می‌باشد.
- خودرو فاقد پلاک تحویل می‌گردد و جابه‌جایی و نقل و انتقال آن از محل پارکینگ به مراکز شماره‌گذاری در کلیه نقاط کشور بر عهده خریدار می‌باشد.
- **ملاحظات مهم!!!**
- به‌منظور اطمینان از وضعیت خودروها به‌صورت حضوری بازدید نمایید.
- نحوه پرداخت ودیعه ده درصد تضمین به‌صورت پرداخت الکترونیک در سامانه ستاد می‌باشد.
- تاریخ عودت ودیعه پیشنهاددهندگان به غیر از برنده نفرات اول و دوم دو هفته کاری بعد از اعلام برندگان مزایده
- تاریخ عودت ودیعه برندگان ذخیره (نفرات دوم) دو هفته کاری بعد از تسویه حساب برنده نفر اول می‌باشد.
- خودروهای اوراقی در **مرکز اسقاط شهرستان زاهدان** و برابر دستورالعمل راهور اوراق و پس از اخذ تعهدنامه محضری تحویل برنده می‌گردند.
- کلیه هزینه‌های اوراق و هزینه انتقال خودرو به مرکز اسقاط برعهده برنده مزایده می‌باشد.
- شرکت در مزایده فقط از طریق سایت تدارکات الکترونیک دولت به آدرس (www.setadiran.ir) و شماره پشتیبانی ۴۵۶ داخلی ۵ می‌باشد.

۱۳۰۶۰-۱۶۲۰۹۳۱

آگهی مناقصه عمومی

صبا SABA

شرکت بهره‌برداری و تعمیرات نیروگاه صبا در نظر دارد موضوعات مشروح ذیل را از طریق برگزاری مناقصه به پیمانکاران، فروشندگان و یا سازندگان واجد شرایط واگذار نماید. لذا کلیه واجدین شرایط می‌توانند جهت دریافت اسناد مناقصه از تاریخ درج آگهی به سایت اینترنتی www.simatender.ir مراجعه نمایند. هر گونه تغییر در اسناد مناقصه در سایت مذکور اعلام خواهد شد.

عنوان مناقصه	شماره مناقصه	نوبت	ضمانت شرکت در مناقصه	زمان تحویل پیشنهادات	زمان بازگشایی پاکات	آدرس
۱. پروژه تعمیرات اساسی واحد G۱۱ نیروگاه شهید مدحج اهواز	۱۴۰۲/۴۰	دوم	هفتصد و پنجاه میلیون ریال	سه‌شنبه مورخ ۱۲ دی ۱۴۰۲ رأس ساعت ۱۴ عصر	چهارشنبه مورخ ۱۳ دی ۱۴۰۲ رأس ساعت ۱۰ صبح	تهران، خیابان ولیعصر، بالاتر از تقاطع میرداماد، خیابان قبادیان، پلاک ۶۰، طبقه اول، دبیرخانه
۲. به‌روزرسانی سیستم کنترل شش واحد گازی نیروگاه خرمشهر از SPPA T۲۰۰۰ به SPPA T۳۰۰۰	۱۴۰۲/۳۹	دوم	دو میلیارد و پانصد میلیون ریال	یکشنبه مورخ ۱۷ دی ۱۴۰۲ رأس ساعت ۱۶ عصر	چهارشنبه مورخ ۲۰ دی ۱۴۰۲ رأس ساعت ۱۰ صبح	
۳. عمرسنجی، تدوین تکنولوژی و احیای اینترکیسینگ و میکسینگ چمبر EOH ۱۰۰,۰۰۰ نیروگاه سیکل ترکیبی چابهار	۱۴۰۲/۴۱	اول	سه میلیارد ریال	یکشنبه مورخ ۱۷ دی ۱۴۰۲ رأس ساعت ۱۶ عصر	چهارشنبه مورخ ۲۰ دی ۱۴۰۲ رأس ساعت ۱۰ صبح	
۴. بازسازی و تعویض عایق شیشه‌های ژنراتور واحد یک گازی نیروگاه قم	۱۴۰۲/۴۲	اول	سه میلیارد ریال	یکشنبه مورخ ۱۷ دی ۱۴۰۲ رأس ساعت ۱۶ عصر	چهارشنبه مورخ ۲۰ دی ۱۴۰۲ رأس ساعت ۱۰ صبح	
۵. خرید ۱۲۰۰ عدد فیلتر هوای Air Intake (واحدهای گازی ۲ / V۹۴) نیروگاه‌های سیکل ترکیبی چابهار	۱۴۰۲/۴۳	اول	سیصد میلیون ریال	یکشنبه مورخ ۱۷ دی ۱۴۰۲ رأس ساعت ۱۶ عصر	چهارشنبه مورخ ۲۰ دی ۱۴۰۲ رأس ساعت ۱۰ صبح	

شرکت بهره‌برداری و تعمیرات نیروگاه صبا

آگهی مناقصه عمومی همزمان با ارزیابی کیفی (فشرده)

نوبت اول

وزارت نیرو
شرکت مدیریت منابع آب ایران
شرکت سهامی آب منطقه‌ای بوشهر

شرکت سهامی آب منطقه‌ای بوشهر در نظر دارد به‌منظور اجرای پروژه ذیل که بر اساس فهرست بهای پایه سال ۱۴۰۲ برآورد گردیده، مطابق مشخصات زیر نسبت به انتخاب پیمانکار ذیصلاح اقدام نماید، لذا از کلیه پیمانکاران واجد صلاحیت که دارای سابقه کاری مرتبط هستند دعوت می‌شود از تاریخ ۱۴۰۲/۱۰/۰۶ تا تاریخ ۱۴۰۲/۱۰/۱۰ ساعت ۱۲ برای خرید اسناد ارزیابی کیفی و اسناد مناقصه به سامانه ستاد به آدرس www.setadiran.ir مراجعه نمایند.

ردیف	شماره فراخوان	موضوع مناقصه	مبلغ برآورد اولیه (ریال)	محل اجرا	مدت اجرا	رشته و حداقل پایه	تضمین شرکت در مناقصه (ریال)	محل تأمین اعتبار	دستگاه نظارت
۱	۲۰۰۲۰۰۱۴۳۱۰۰۰۰۳۴	عملیات تکمیل بند بتنی اخند	۱۹۷/۷۹۵/۹۲۸/۷۲۵	استان بوشهر، شهرستان عسلویه	۱۲ ماه	۴- آب	۹,۸۹۰,۰۰۰,۰۰۰	استانی	پارس رای آب

۱ **قیمت خرید اسناد ارزیابی و مناقصه** مبلغ ۱۰/۰۰۰/۰۰۰ ریال می‌باشد که می‌بایست به‌حساب شماره IR۶۳۰۱۰۰۰۰۴۰۰۱۰۳۴۰۳۰۱۸۸۱۸ به‌نام تمرکز وجوه درآمد شرکت آب منطقه‌ای بوشهر نزد بانک مرکزی جمهوری اسلامی ایران و شناسه حساب ۳۶۱۰۳۴۷۳۲۹۵۰۱۰۰۰۰۰۰۰۰۰۰۰۰۰۰ واریز و فیش واریزی آن همراه با درخواست شرکت در مناقصه تحویل گردد.

۲ **ضمانت‌نامه شرکت در مناقصه** می‌بایست به صورت ضمانت‌نامه بانکی یا واریز وجه نقد به شماره حساب IR۰۴۰۱۰۰۰۰۴۰۰۱۰۳۴۰۶۳۷۵۹۸۳ و شناسه حساب ۹۴۱۲۹۵۰۱۰۰۰۰۰۰۰۰۰۰۰۰۰۰۰۰۰۰ به نام تمرکز سپرده جاری شرکت آب منطقه‌ای بوشهر نزد بانک مرکزی جمهوری اسلامی ایران ارائه گردد.

۳ **آخرین مهلت بارگذاری مدارک به‌صورت الکترونیکی در سامانه ستاد** تا ساعت ۹ صبح روز شنبه مورخ ۱۴۰۲/۱۰/۲۳ می‌باشد.

توجه: تنها پاکت الف (تضمین شرکت در مناقصه) علاوه بر فایل الکترونیکی، می‌بایست به صورت فیزیکی به دبیرخانه محرمانه شرکت آب منطقه‌ای بوشهر (دفتر حراست) بوشهر تحویل گردد.

۴ پاکت‌ها در ساعت ۱۰ صبح روز شنبه مورخ ۱۴۰۲/۱۰/۲۳ گشوده خواهد شد. حضور یک نفر نماینده از طرف پیشنهاددهندگان در جلسه افتتاح پیشنهاد آزاد است.

۵ هزینه درج آگهی در دو نوبت به عهده برنده مناقصه می‌باشد.

۶ به پیشنهادات فاقد امضای (دیجیتالی)، مشروط و مخدوش مطلقاً ترتیب اثر داده نخواهد شد.

۷ کلیه اسناد ارزیابی و مناقصه و مدارک ارائه شده می‌بایست به مهر (الکترونیکی) و امضای مجاز (دیجیتالی) تعهدآور برسد.

۸ ارائه کد شناسایی ملی الزامی می‌باشد.

۹ ارائه گواهی صلاحیت ایمنی توسط پیمانکاران الزامی است.

۱۰ ارائه صورت مالی حسابرسی شده شرکت پیمانکار توسط حسابرسان رسمی مربوط به سال ۱۴۰۱

۱۱ **مدت اعتبار پیشنهاد قیمت:** ۳ ماه

آگهی مزایده عمومی

نوبت دوم

جمهوری اسلامی ایران
وزارت راه و شهرسازی
شرکت سهامی آزمایشگاه فنی و مکانیک خاک

فروش خودروهای اسقاطی

شرکت آزمایشگاه فنی و مکانیک خاک در نظر دارد تعداد ۱۹ دستگاه خودروهای سواری را با شرایط ذیل به‌فروش برساند.

- **الف) شماره مزایده ثبت شده در سامانه ستاد:** ۱۰۰۲۰۰۱۰۵۰۰۰۰۰۴
- **ب) موضوع مزایده:** فروش ۱۹ دستگاه خودروهای اسقاطی دولتی قابل شماره‌گذاری مجدد.
- **ج)** براساس مجوز شماره ۱۴۲۴-۰۲-۹۹ مورخ ۱۴۰۲/۰۷/۱۸ کمیسیون ماده ۲ وزارت اقتصاد و دارایی، و حسب مجوز حاصله از آن به‌استناد قانون برگزاری مناقصات مصوب ۱۳۸۳/۱۱/۱۷ مجلس محترم شورای اسلامی و آیین‌نامه‌های اجرایی مربوطه و همچنین آیین‌نامه راه‌اندازی و فعالیت سامانه تدارکات الکترونیکی دولت (مصوب هیأت وزیران) فراخوان ذیل را از طریق سامانه تدارکات الکترونیکی دولت برگزار می‌نماید.
- **د)** اطلاعات زمانی مزایده خودروهای قابل تبدیل به پلاک مجدد در سامانه تدارکات الکترونیکی دولت:
- **تاریخ نمایش و انتشار در سایت:** از تاریخ ۱۴۰۲/۱۰/۰۵ ساعت ۰۸:۰۰ تا تاریخ ۱۴۰۲/۱۰/۲۰ ساعت ۱۶:۰۰
- **مهلت بازدید:** از تاریخ ۱۴۰۲/۱۰/۰۶ تا تاریخ ۱۴۰۲/۱۰/۱۲ روزانه از ساعت ۰۸:۰۰ تا ساعت ۱۴:۰۰
- **مهلت دریافت اسناد:** تا تاریخ ۱۴۰۲/۱۰/۱۰ ساعت ۱۶:۰۰
- **مهلت ارائه پیشنهاد:** از تاریخ ۱۴۰۲/۱۰/۰۵ از ساعت ۰۸:۰۰ تا تاریخ ۱۴۰۲/۱۰/۲۰ ساعت ۱۶:۰۰
- **زمان بازگشایی:** تاریخ ۱۴۰۲/۱۰/۲۳ ساعت ۰۸:۰۰
- **زمان اعلام به برنده:** ۱۴۰۲/۱۰/۲۴ ساعت ۱۰:۰۰
- **ضمناً رعایت موارد ذیل الزامی می‌باشد.**

۱ برگزاری مزایده صرفاً از طریق سامانه تدارکات الکترونیکی دولت می‌باشد و کلیه مراحل فرآیند مزایده شامل دریافت اسناد مزایده، پرداخت تضمین شرکت در مزایده (ودیعه)، ارسال پیشنهاد قیمت، بازگشایی پاکات، اعلام به برنده، واریز وجه مزایده و تحویل کالا در بستر سامانه از این طریق امکان‌پذیر می‌باشد.

۲ پیشنهاد می‌گردد با توجه به تنوع کالاهای مطرح شده در مزایده قبل از ارائه پیشنهاد، از اقلام موضوع مزایده بازدید به‌عمل آورید.

۳ علاقه‌مندان به شرکت در مزایده می‌بایست جهت ثبت‌نام و دریافت گواهی الکترونیکی (توکن) با شماره ذیل تماس حاصل فرمایند.

- **مرکز پشتیبانی و راهبری سامانه ستاد:** ۱۴۵۶
- **اطلاعات تماس سایر استان‌ها** در سایت سامانه (www.setadiran.ir) بخش «ثبت‌نام / پروفایل مزایده‌گر» موجود می‌باشد.

«ایران» به بهانه حملات انصارالله یمن به کشتی‌های عازم سرزمین‌های اشغالی بررسی می‌کند

کابوس سیاه امریکا در دریای سرخ

گزارش

«باب المندب» آبراهه آبی و استراتژیک در دریای سرخ به کانون کشمکش غیرمستقیم مبارزان مقاومت یمن و نیروهای صهیونیستی تبدیل شده است؛ دومین تنگه مهم جهان پس از کانال سوئز که حلقه وصل تجارت شرق و غرب آسیا با اروپا به شمار می‌رود و این روزها متأثر از نبرد خونین غزه است؛ گذرگاهی که روزانه ۶.۲ میلیون بشکه نفت خام و مشتقاتش از آن می‌گذرد و همچنین محل انجام ۳۰ درصد تجارت گاز طبیعی و بیش از ۱۰درصد تجارت جهانی است. در حالی که اجرای کوتاه مدت طرح آتش بس اخیر میان حماس و اسرائیل در پی آغاز جنگ ۷ اکتبر، امیدها را برای توقف فراگیر منازعه جاری افزایش داده بود، مخالفت تل آویو با این مهم و تداوم حملات نظامی‌اش علیه باریکه غزه زمینه را برای تسری دامنه‌های جنگ به آب‌های دریای سرخ فراهم کرد. وقتی چندی پیش «محمدعلی الحوثی»، عضو ارشد شورای عالی سیاسی انصارالله یمن در واکنش به درخواست امریکا برای آزادی کشتی توقیف شده «گلکسی لیدر» اعلام کرد: «در صورتی که امریکا و اسرائیل دست از کشتار فلسطینیان در غزه بردارند و آب، دارو و غذا وارد کنند، آن زمان می‌توان درخصوص این کشتی اسرائیلی صحبت کرد»، معلوم بود که امریکا و اسرائیل باید خود را برای روزهای سخت در آب‌های دریای سرخ و در معرض حمله قرار گرفتن کشتی‌های درحال عبور و مرور آماده کنند.

هزینه‌سازی برای غرب

قابل پیش‌بینی بود که بروز هرگونه تنش در این مسیر دریایی، کشتی‌ها و شناورها را برای رساندن محموله‌های خود به مقصد، ناگزیر به دور زدن کل قاره آفریقا می‌کرد. چنانکه در پی شدت گرفتن شمار حملات علیه کشتی‌های باری به مقصد تل آویو، بزرگ‌ترین شرکت‌های کشتیرانی جهان در روزها و هفته‌های اخیر تصمیم به تغییر مسیر حرکت کشتی‌هایشان به مسیری دورتر از دریای سرخ گرفتند؛ امری که سبب شد این کشتی‌ها از طریق دماغه امید نیک در ساحل جنوبی آفریقای جنوبی به سمت کشورهای دیگر بروند. در این راستا شماری از کمپانی‌های بزرگ حمل و نقل دریایی بین‌المللی نیز که حدود نیمی از جابه‌جایی انحصاری بار به صورت کانتینر در جهان را در اختیار دارند، اعلام کردند که ترانزیت کالا از طریق دریای سرخ را تا اطلاع ثانوی به تعلیق درآورده‌اند. کمپانی کشتیرانی «مرسک» دانمارک، شرکت آلمانی «هاپاگ-لوید» و متعاقب آنها شرکت کشتیرانی مدیترانه «ام‌اس‌سی» از بزرگ‌ترین شرکت‌هایی بودند که ارسال کشتی‌های خود به آب‌های اقیانوس هند را متوقف کردند. نفت «بریتیش پترولیوم» نیز از رویه دیگر شرکت‌های کشتیرانی جهان پیروی نمود و مسیر نفتکش‌های خود را از دریای سرخ منحرف کرد. این در حالی بود که پرشمار شدن فهرست کمپانی‌هایی که از فرستادن کشتی‌هایشان به دریای سرخ و باب‌المندب منصرف شده‌اند، نگرانی‌ها نسبت به بروز اختلال در یکی از مهم‌ترین گذرگاه‌های انتقال کالاهای اساسی بویژه انرژی را افزایش داد.

هشدار امریکا؛ بی‌توجهی یمن

جبهه مقاومت یمن در پی هشدار به ناآرام کردن دریای سرخ در دفاع از مردم غزه، بر شدت حملات خود افزوده و کشتی‌های تجاری در مجاورت تنگه باب المندب در دریای سرخ را که متعلق به شرکت‌های صهیونیستی بوده یا به سمت سرزمین‌های اشغالی روانه بوده، هدف قرار داده‌است. پس از آن بود که مقامات امریکایی «تیم لندرکینگ»، فرستاده ویژه امریکا در امور یمن را راهی منطقه کردند تا از همتایان خود در عربستان سعودی، عمان و قطر بخواهد پیام‌های هشدار دهنده‌ای را به یمن برسانند؛ پیام‌هایی که به اعتراف مقامات امریکایی تاکنون جبهه یمن را وادار نکرده‌است که حملات خود را متوقف کند که در نتیجه این حملات، ورود کشتی‌های تجاری به بندر «ایلات» اشغالی به طور کامل در نقطه توقف قرار گیرد.

نادیده گرفتن توان نظامی انصارالله و اتهام به تهران

با مجموعه حملات طوفانی انصارالله به کشتی‌های غربی که ایالات متحده را به سمت و سوی یک ائتلاف نظامی دریایی سوق داده است، غرب بروز تنش‌های برآمده از حملات اخیر را متوجه تهران کرده است؛ امری که از سوی مقام‌های ایرانی بارها اینطور پاسخ گرفته است: «گروه‌های مسلح در منطقه از جمله انصارالله برای پاسخ به حملات اسرائیل در غزه، نه از ایران دستور می‌گیرند و نه تهران دستورالعملی به آنها ارائه می‌دهد. آنها نمایندگان ملت خود هستند و بر اساس منافع خود تصمیم می‌گیرند.» به نظر می‌رسد آنچه در روند اتهام زنی علیه ایران مبنی بر حمایت آن از انصارالله در حمله به کشتی‌ها نادیده گرفته می‌شود، منبع توان موشکی و پهپادی نیروهای مقاومت یمنی است که غرب می‌کوشد آن را به ایران نسبت دهد. چه نیروهای انصارالله بارها تأکید کرده‌اند که مقاومت و توان پهپادی و موشکی آنها به حمایت ایران وابسته نیست. چند سال پیش بود که «محمدعلی الحوثی»، رئیس کمیته عالی انقلابی یمن در گفت‌وگویی با شبکه فرانس ۲۴ تصریح کرد: «ما موشک‌های خودمان را که ساخت روسیه و کره است، توسعه می‌دهیم و خودمان نیز به ساخت موشک می‌پردازیم. این موشک‌ها ساخت ایران نیستند.»

> با مجموعه حملات طوفانی انصارالله علیه کشتی‌های غربی که ایالات متحده را به سمت و سوی یک ائتلاف نظامی دریایی سوق داده است، غرب بروز تنش‌های برآمده از حملات اخیر را متوجه تهران کرده است

بازدارندگی شکننده

تنش نظامی در دریای سرخ در حالی سربرآورده که ناوگروه ضربت فورد در شرق مدیترانه و ناوگروه ضربت آیزنهاور در خلیج عدن حضور دارند؛ حضوری که می توانست سطحی از بازدارندگی را در برابر حملات مقاومت یمن برقرار کند. بنا به گزارشی که اندیشکده ساگامور در این رابطه منتشر کرده است، این رویدادها نشان می‌دهد بازدارندگی نیروی دریایی امریکا شکست خورده است و به‌زودی ممکن است به طور کامل از بین برود. در همین راستا رسانه امریکایی «نیویورک تایمز» با اشاره به اینکه انصارالله یمن بیش از ۱۰۰ حمله به کشتی‌های تجاری در دریای سرخ انجام داده مدعی شده است که به رغم این حملات ایالات متحده هنوز علیه «حوثی‌های یمن» به عنوان یکی از گروه‌های مورد حمایت ایران اقدام تلافی جویانه انجام نداده است. به اعتقاد این رسانه ایالات متحده درباره هدف قرار دادن مواضع ارتش یمن نگرانی‌هایی دارد و دولت «جو بایدن» معتقد است که هنوز وقت حمله امریکا به یمن نرسیده است؛ به ادعای چند منبع دیپلماتیک امریکا، نگرانی این کشور درباره از بین رفتن توافق آتش بس بین عربستان سعودی و انصارالله یمن یکی از این دلایل و نگرانی‌هاست؛ آتش بسی که از سال ۲۰۲۲ در حال اجرا است.

اما همه اینها در حالی است که تعدادی از مقامات دفاعی فعلی و سابق ایالات متحده هشدار داده‌اند که در صورت حمله به انصارالله و سایر گروه‌های مقاومت، امریکا و متحدانش با خطرات بزرگی روبه‌رو خواهند شد. به اذعان این مقامات، تهران در بسیاری از کشورهای منطقه چنان نفوذی دارد که می‌توانند همزمان در چندین منطقه انتقام بگیرد.

«مایکل ناگاتا»، یکی از فرماندهان نظامی اسبق امریکا که در دوران اوباما بر نیروهای عملیات ویژه ایالات متحده در خاورمیانه نظارت داشت، معترف شده است: «زمان فعلی افتضاح است، زیرا به نظر من ایران در قوی‌ترین موقعیت استراتژیکی قرار دارد که احتمالاً از زمان انقلاب تاکنون در آن بوده است.»

زاویه

پهپاد ۲ هزار دلاری انصارالله و موشک ۲ میلیون دلاری امریکا

ظرفیت و توان پهپادی نیروهای مقاومت یمن در سال‌های اخیر در چنان سطحی توسعه یافته که برد پروازی آنها به فراتر از یک هزار و ۷۰۰ کیلومتر رسیده است. ورود این پرنده‌های بدون سرنشین به چرخه مبارزاتی نیروهای مقاومت یمنی، معادلات جنگ یمن را در سال‌های اخیر به نحو محسوسی تغییر داده است که در مهم‌ترین این رویدادها می‌توان به اثربخشی پهپادها در هدف قرار دادن کشتی‌های در حال عبور و مرور در دریای سرخ به مقصد بندر «ایلات» در سرزمین‌های اشغالی اشاره کرد.

نکته حائز اهمیت مقابله خسارت‌بار امریکا با این پرنده‌های بدون سرنشین است که مقام‌های نظامی این کشور را ناچار به تغییر رویه در جنگ جاری کرده است. رسانه امریکایی «پولیتیکو» در گزارشی افزایش حملات یمنی‌ها به کشتی‌های تجاری حامل انرژی را مورد توجه قرار داده و اعلام کرده است که ناوشکن‌های نیروی دریایی امریکا طی دو ماه گذشته ۳۸ پهپاد و چندین موشک را در دریای سرخ سرنگون کردند. این در حالی است که به گفته منابع آگاه در وزارت دفاع امریکا، هزینه استفاده از موشک‌های ۲ میلیون دلاری نیروی دریایی این کشور در برابر پهپادهای چند هزار دلاری یمنی‌ها را دغدغه‌ای حائز اهمیت خوانده‌اند و تأکید کرده‌اند که وزارت دفاع باید به‌دنبال گزینه‌های کم‌هزینه برای پدافند هوایی باشد.

مقام‌های پنتاگون با استناد به محرمانگی عملیاتی، نوع و مشخصات مهمات مورد استفاده یا برد آنها را اعلام نمی‌کنند. با وجود این، مقام‌ها و کارشناسان سابق وزارت دفاع امریکا گمانه‌زنی کردند که موشک میانبرد استاندارد-۲ که بسته به نوع آن ۱۷۰ یا ۲۵۰ کیلومتر برد داشته و جدیدترین نسخه آن ۲.۱ میلیون دلار قیمت دارد در رهگیری پهپادهای مذکور نقش داشته است. در مقابل، کارشناسان تخمین می‌زنند که پهپادهای انتحاری یمنی‌ها حداکثر ۲ هزار دلار قیمت داشته باشند. رسانه امریکایی «سمافور» با تصریح اینکه با وجود فاصله دو هزار و ۲۰۰ کیلومتری میان یمن و محل وقوع جنگ حماس و اسرائیل، حوثی‌ها در حال ظهور به‌عنوان تهدیدی منحصر به فرد علیه اسرائیل و امریکا هستند، به نقل از تحلیلگران نوشت: حوثی‌ها احتمالاً پیچیده‌ترین زرادخانه موشک‌های بالستیک و پهپادها را میان متحدان جمهوری اسلامی در منطقه در اختیار دارند. این گروه پیش از این نیز تمایل خود را به هدف قرار دادن مراکز تجاری نشان داده بود. حمله پهپادی به پالایشگاه نفت آرامکو در شرق عربستان سعودی در سال ۲۰۱۹ و حملات مختلف به کشتی‌های تجاری در دریای سرخ و خلیج عدن از جمله عملیات نظامی حوثی‌ها محسوب می‌شوند.

ضربه کاری به اقتصاد «تل‌آویو»

چرا بسته شدن باب المندب به معنی نابودی صادرات رژیم صهیونیستی و زیان اقتصادی غیرقابل توصیف آن است؟ پاسخ این پرسش را می‌توان از داده‌های وزارت اقتصاد رژیم صهیونیستی یافت. بر اساس آمار وزارت اقتصاد اسرائیل، ارزش صادرات اسرائیل در سال ۲۰۲۲ بیش از ۱۶۶ میلیارد دلار بوده است. ۳۸ درصد از کالاهای اسرائیلی به بازارهای اروپایی صادر شده، در حالی که ۳۵ درصد از آنها به کشورهای امریکایی و ۲۴ درصد هم به آسیا و مابقی به آفریقا و اوکراین صادر شده است. بیشتر این صادرات از طریق تنگه باب المندب صورت گرفته است زیرا این آبراهه اقیانوس‌های مختلف و قاره‌ها را به هم وصل می‌کند. از سوی دیگر ارزش واردات کالا به اسرائیل در سال ۲۰۲۲ بالغ بر ۱۰۷/۷ میلیارد دلار بوده که نسبت به سال ۲۰۲۱ افزایش ۱۶/۹ درصدی داشته است. بسته شدن باب المندب می‌تواند واردات اسرائیل را هم با مشکلات عدیده روبه‌رو ساخته و آن را به ورطه نابودی بکشاند.

به گفته «گیدئون گلبر»، مدیر اجرایی بندر ایلات، در پی تهدیدات انصارالله یمن و ممانعت از عبور کشتی‌های عازم اسرائیل از طریق باب المندب، بندر ایلات فلج شده و آسیب اقتصادی و تجاری شدیدی دیده است. این درحالی است که صادرات و واردات خودرو، مواد شیمیایی و مواد خوراکی اسرائیل از بندر ایلات صورت می‌گیرد و بعد از ماجرای باب المندب، صادرات و واردات این کالاها تقریباً به صفر رسیده‌اند.

«گلبر» درباره اهمیت اقتصادی ایلات می‌گوید: «اگرچه تنها ۳ درصد از کل ترانزیت کالاها در اسرائیل از طریق ایلات صورت می‌گیرد اما نباید از خاطر برد که ایلات بزرگترین بندر برای واردات خودرو به اسرائیل است و حدود ۴۴ درصد از تمام وسایل نقلیه وارد شده به اسرائیل در این بندر تخلیه می‌شوند.» روزنامه مارکر هم در رابطه با تأثیرات اقتصادی ماجرای باب المندب می‌نویسد: «بسته شدن تنگه تیران (تنگه‌ای که خلیج عقبه را از دریای سرخ جدا می‌کند) باعث دو جنگ شد، اولی در سال ۱۹۵۶ و دومی در سال ۱۹۶۷. از این رو، بسته شدن باب المندب نیز می‌تواند به یک درگیری بزرگ بینجامد.» بنابراین به اعتقاد تحلیلگران حمله به کشتی‌های صهیونیستی، کشتیرانی و تجارت بین‌المللی در دریای سرخ و باب المندب را تهدید نمی‌کند بلکه تهدیدی برای منافع رژیم صهیونیستی است که تجاوزی وحشیانه در نوار غزه مرتکب شده است، با این حال، هرگونه واکنش که منجر به بسته شدن این تنگه بین‌المللی شود، تأثیر گسترده‌ای بر کشتیرانی بین‌المللی در باب المندب خواهد داشت؛ تنگه‌ای که سالانه ۲۱ هزار کشتی از آن عبور می‌کند.

شکافتن دیوار دفاعی امریکا

آنچه در دریای سرخ رخ می‌دهد تحولی حساس و بزرگ است که پیامدهایی در منطقه به دنبال خواهد داشت. این را «عصام مقبل»، پژوهشگر یمنی در گفت‌وگو با «العربی الجدید» پیرامون جنگ غزه می‌گوید. او معتقد است کشورهای عربی بویژه کشورهای خلیج فارس اهرم‌های فشار تأثیرگذاری بویژه در زمینه اقتصادی و تجاری در دست دارند و می‌توانند از آن برای مقابله با سرکشی رژیم صهیونیستی و کشتارهای روزانه در نوار غزه استفاده کنند. این پژوهشگر یمنی تأکید کرد که هدف قرار دادن کشتی‌های صهیونیستی در دریای سرخ تحولی مهم در شکافتن دیوار دفاعی محکمی است که امریکا در حمایت از رژیم صهیونیستی در تجاوز به غزه ایجاد کرده است. وی افزود که امریکا در راستای این حمایت‌ها ناوهای بزرگ نظامی خود را در آب‌های بین‌المللی در دریای سرخ مستقر کرده و دیگر کشورهای عضو ائتلاف حامی رژیم صهیونیستی و تجاوزگری آن علیه غزه نیز کشتی‌های نظامی خود را به این آب‌ها فرستاده‌اند. در این راستا، «رشید الحداد»، پژوهشگر یمنی نیز بر اهمیت تنگه باب المندب تأکید کرد و گفت که هشدار چندی پیش انصارالله یمن مبنی بر ممنوعیت عبور کشتی‌های صهیونیستی، کشتیرانی بین‌المللی را تهدید نمی‌کند زیرا این هشدار در پاسخ به جنایت‌های رژیم صهیونیستی علیه ملت فلسطین تنها کشتی‌های دشمن را هدف قرار می‌دهد.

«فارین افرز» در گزارشی در این رابطه می‌نویسد: بسیاری از اسرائیلی‌ها، با دلایلی ایران را مسئول زرادخانه خیره کننده حماس و شیوه‌های نوآورانه مبارزانش می‌دانند. آنها در این هراس هستند که حزب الله، گروه مورد حمایت ایران در لبنان نیز به اسرائیل حمله کند و از زرادخانه بسیار بزرگتر خود و رزمندگان بسیار ماهرتر خود برای انجام یک حمله ویرانگرتر در شمال بهره بگیرد.

این گزارش می‌افزاید: حتی اگر کادر رهبری کنونی حماس هم کشته شوند، این گروه از امکان جایگزینی عمیقی برخوردار است. از شخص رهبران که بگذریم، حماس دارای ایدئولوژی ای است که از میان بردنش بسیار دشوارتر است. نگرشی که در پس مقاومت قرار دارد، این است که راه شکست اسرائیل و حتی ایالات متحده با نیروی پایدار نظامی پیموده می‌شود، نگرشی که حزب‌الله و ایران هم دارند. به فرض که اسرائیل، حماس را منهدم کند اما یک سازمان نیرومند تازه با همان ذهنیت جایش را بگیرد، در آن صورت یک دشمن را جایگزین یک دشمن دیگر کرده است. حال بسیاری از رهبران اسرائیل نگران هستند که حمایت امریکا، همیشگی نخواهد بود. حزب خود جو بایدن هم روز به روز بر سر رفتار اسرائیل در این جنگ، دچار شکاف بیشتری می‌شود و حتی خود رئیس جمهور هم بمباران کور غزه را مورد انتقاد قرار داده و مقام‌های دولتش در تلاش برای پایان دادن به عملیات عمده نظامی اسرائیل هستند. دولت بایدن همچنین مؤکداً با هر گونه جنگ پیشدستانه اسرائیل در شمال علیه حزب‌الله مخالفت کرده است.

قاتلی که عاشق مار بود

گروه حوادث-مرضیه همایونی/ رتبه ۱۹۳ کنکور سراسری که از بچگی عاشق مار بوده، جزئیات قتل مرد جوانی را برملا کرد که با سرنگ حاوی سم مار، او را به قتل رسانده بود.

به گزارش «ایران»، چند روز قبل خبر و تصاویر لحظه قتل عجیب مرد جوانی با تزریق سم مار در رسانه‌ها منتشر شد. در این فیلم موتورسیکلت قرمز رنگی در حال عبور از چهارراه بود که ناگهان موتورسواری دو ترک به او نزدیک شد و در یک لحظه ترک نشین موتورسیکلت با دستش کتف موتورسوار دیگر را لمس کرد و خیلی زود از محل متواری شد. ساعتی بعد پسر موتورسوار که سم مار به وی تزریق شده بود، در بیمارستان جان باخت و همین تصاویر سرنخ شناسایی و دستگیری قاتل را به کارآگاهان اداره دهم پلیس آگاهی پایتخت داد.

به خاطر هزینه درمان مادرم وارد باند شدم

سروش، متهم اصلی این جنایت، آرام و خونسرد روی صندلی آبی‌رنگ اداره آگاهی نشسته و از جزئیات قتلی صحبت می‌کند که در نوع خود عجیب است. می‌گوید چون مادرش تومور مغزی داشته و نیاز به پول داشتند، وارد این ماجرای جنایی شد.

چه شد که سم مار را برای قتل انتخاب کردی؟

من از بچگی عاشق حیوانات بودم اما در این میان مار برایم جذابیت دیگری داشت. دوست داشتم بزرگترین باغ خزندگان دنیا را داشتم.

شغلت چیست؟

رتبه ۱۹۳ کنکور سراسری و دانشجوی آی‌تی از دانشگاهی رسمی و معتبر بودم اما از دانشگاه اخراج شدم. چند وقتی هم هست که گل‌فروشی می‌کنم.

چه شد که یک پسر درس‌خوان دست به قتل زد؟

اصلاً قصد ما قتل نبود. می‌خواستیم زهر چشم بگیریم. وقتی فهمیدم که مقتول عمویش را اذیت می‌کند و چندباری او را کتک زده، تصمیم گرفتیم که زهر چشمی از او بگیریم تا خودش را کمی جمع کند.

با عموی مقتول چطور آشنا شدی؟

هشت ماه قبل داخل پارکی در شهرستان محل زندگی‌ام نشسته بودم که کاوه را دیدم، مردی بلندقامت و خوش‌هیکل. معلوم بود ورزشکار است؛ با او دوست شدم. کاوه دوست صمیمی هاشم -عموی مقتول- بود. دوستی من و کاوه ادامه داشت تا اینکه یکبار که برای معامله دلار به دفتری که کاوه در آن کار می‌کرد، رفته بودم، با هاشم که صاحب دفتر بود، آشنا شدم.

چه شد به تو پیشنهاد زهر چشم گرفتن دادند؟

یک هفته قبل از جنایت بود. قرارمان این بود که اسپری فلفل به صورت مقتول بزنیم و بعد از اینکه روی زمین افتاد، با چاقو چند ضربه به او بزنیم اما نقشه‌مان تغییر کرد.

چرا نقشه را تغییر دادی؟

اول اینکه مقتول خیلی قوی‌هیکل بود و من حریفش نمی‌شدم. حتی زمانی که به او سم را تزریق کردم، یکدفعه مچ دستم را گرفت. احساس کردم یک آچار شلاقی دستم را گرفته، به قدری که دستش زور داشت و قوی بود. از طرفی موتوری که سوار آن بود، موتور سرعتی بود و به آن نمی‌رسیدیم. دو روز قبل از جنایت بود که طرح دومی برای این ماجرا در نظر گرفتم و آن هم تزریق سم مار بود. ماری را خریداری کردم و زهرش را گرفته و داخل سرنگ انسولین ریختم.

روز حادثه چه اتفاقی افتاد؟

یکی از دوستانم را که ساز می‌نواخت، از شهرستان به تهران آوردم و چند مغازه آن طرف‌تر از مغازه مقتول بساط موسیقی‌اش را پهن کرد. قرار بر این بود که هر زمان او را دید، به صورت پیامکی به ما خبر دهد. من و همدست دیگرم که او از کارمندان هاشم بود، چند روز سوار بر موتورسیکلت از ساعت ۱۲ ظهر تا ۲ بعد از ظهر چند کوچه پایین‌تر به انتظار می‌ماندیم تا پیامک ارسال شود. روز هفتم که جمعه بود، دوستم پیام داد که مقتول با موتورش حرکت کرد. ما هم بلافاصله راه افتادیم اما او را گم کردیم، خیابان‌ها را بالا و پایین کردیم اما ردی از او به‌دست نیاوردیم. مأیوس از پیدا کردن او تصمیم گرفتیم برگردیم که حوالی میدان فردوسی به صورت اتفاقی او را دیدیم و تعقیبش کردیم. به تقاطعی که رسیدیم سرنگ را برداشتم و در یک لحظه به او تزریق کردم.

اگر قصدت قتل نبود، چرا سم مار زدی؟

ماری که انتخاب کرده بودم نیمه‌سمی بود و فقط باعث تب و نهایت چند روز بی‌حالی می‌شد. اما از شانس بد، او را دیر به بیمارستان برده بودند و بعد هم که به بیمارستان منتقل کرده بودند آزمایشگاه بیمارستان تعطیل بود و او هم دوام نیاورده بود.

بعد از تزریق سم چکار کردی؟

به کافه‌ای در همان حوالی رفتم و به کاوه پیام دادم که کار انجام شد. قلیان و قهوه سفارش دادم.

کاوه ۲ هزار دلاری را که قرارمان بود، آورد و از آنجا به پارک شهر رفتیم و بعد سه نفری برای تفریح به شمال رفتیم.

قرار بود کاوه به گوش او برساند که این زهر چشم به خاطر اذیت‌هایی بوده که برای هاشم داشته و دیگر دست از سر عمویش بردارد.

کی متوجه شدی که پسر جوان کشته شده است؟

از شمال که برگشتیم، حجله او را کنار مغازه‌اش دیدم. بلافاصله به کاوه زنگ زدم و گفتم چرا نگفتی او کشته شده است. او هم با من دعوا کرد که تو باعث مرگش شدی.

در شیراز دستگیر شدید؛ چرا به آنجا رفته بودی؟

چند وقت بعد کاوه برایم عکس مردی را فرستاد که به او دکتر می‌گفتند، و گفت او را پیدا کنم. به همین خاطر به شیراز رفتیم.

با دکتر چه مشکلی داشتند؟

نمی‌دانم، من نپرسیدم اما فکر می‌کنم یک چک از دکتر داشتند که چندین میلیارد بود. ظاهراً چند ماشین خریداری کرده بود که پولش را نداده بود، اما مطمئن نیستم. در شیراز مقابل مدرسه دخترانه‌ای ایستاده بودیم که پلیس به موتورمان که ۱۰ میلیون تومان خریده بودیم، شک کرد. من هم گاز اشک‌آور داشتم و درنهایت دستگیر شدیم.

عذاب وجدان داشتی؟

زمانی که مقتول دستم را موقع تزریق سم گرفت، یک لحظه باهم چشم در چشم شدیم. یکبار او را دیدم اما هزاران بار بعد از آن کابوس دیده‌ام. به قدری حالم بعد از آن روز کذایی بد بود که به دارو رو آوردم.

از گوشه و کنار ایران

شهادت رئیس پلیس امنیت فیروزآباد

رئیس پلیس امنیت عمومی فیروزآباد که سه ماه قبل در جریان درگیری با شرور مسلح مجروح شده بود، درگذشت.

سرهنگ احسان بخشنده رئیس پلیس امنیت عمومی فیروزآباد، شهریور امسال در عملیات دستگیری شرور مسلح مجروح و در بیمارستان بستری شد اما شامگاه دوشنبه ۴ دی پس از ۳ ماه تحمل درد و رنج به شهادت رسید. گفتنی است روز ۲۶ شهریور امسال مشخص شد یک شرور مسلح در فضای مجازی اقدام به اوباش‌گری و قدرتنمایی با سلاح جنگی کلاش کرده و کامیون‌داران را تهدید کرده در صورتی که اعتصاب نکنند، آنها را به قتل خواهد رساند. بنابراین مأموران انتظامی شهرستان فیروزآباد به سراکیپی شهید احسان بخشنده به همراه ۲ نفر از کارکنان ضمن هماهنگی قضایی به محل اختفای متهم واقع در روستای دهبرم در محور فیروزآباد-عسلویه اعزام شدند اما متهم با اطلاع از حضور پلیس در تاریکی شب در انتهای کوچه پنهان شد و با سلاح کمری به سمت مأموران تیراندازی کرد که منجر به مجروح شدن سرهنگ بخشنده شد.

بر اساس اعلام مرکز اطلاع‌رسانی پلیس فارس، پیکر مطهر این شهید والامقام ساعت ۱۰ صبح چهارشنبه ششم دی ماه در حرم مطهر شاهچراغ(ع) تشییع و برای خاکسپاری به روستای حسین‌آباد از توابع بخش سیاخ دارنگون شیراز انتقال داده می‌شود.

کشف ۸ هزار قطعه زبان حیوان در خودرو

مأموران پلیس میناب یک محموله بزرگ زبان حیوان را در یک خودرو یخچالدار کشف کردند.

حبیب مسیحی مدیرکل حفاظت محیط زیست هرمزگان گفت: شامگاه دوشنبه مأموران نیروی انتظامی یک محموله بزرگ زبان حیوانات وحشی که به نظر می‌رسید زبان گراز باشد، در شهرستان میناب کشف کردند. این محموله که زیر یک بار ماهی در خودرو یخچالدار جاسازی شده بود، از مسیر چابهار به سمت استان فارس بارگیری شده و در حرکت بود. شمار این محموله بیش از ۸ هزار عدد است البته کارشناسان در حال بررسی دقیق موضوع هستند و ممکن است این شمار زیاد زبان حیوان متعلق به گاو یا گوساله باشد. مسیحی اضافه کرد: با توجه به مبدأ این محموله که از چابهار بوده ممکن است محل بارگیری آن پاکستان یا دیگر کشورهای همسایه باشد.

مرگ خاموش خانواده ۴ نفری در «کشانک»

اجساد پدر، مادر و دو فرزندشان که بر اثر گازگرفتگی جان باخته بودند، پس از ۳ روز در خانه‌شان واقع در روستای «کشانک» سملقان کشف شد.

دکتر تقی دولت‌آبادی رئیس مرکز مدیریت حوادث و فوریت‌های پزشکی دانشگاه علوم پزشکی خراسان‌شمالی گفت: عصر دوشنبه در پی تماس تلفنی با اورژانس ۱۱۵، مبنی بر گاز گرفتگی چهار نفر از اعضای یک خانواده در یک منزل مسکونی، بلافاصله نیروهای امدادی به محل وقوع حادثه اعزام شدند. با حضور امدادگران در محل مشخص شد پدری ۴۵ ساله، مادری ۳۶ ساله و دو فرزند دختر و پسر خانواده بر اثر گازگرفتگی جان باخته‌اند و از مرگ آنها ۳ روز گذشته است.

راننده بدحال با اتوبوس وارد میدان شد

بدحالی ناشی از افت قندخون راننده اتوبوس پشت فرمان باعث شد وی وارد میدان بزرگ شهر خوی شود و با خودروهای دیگر تصادف کند.

غلامحسین رمضان‌زاده رئیس سازمان حمل و نقل شهرداری خوی گفت: حوالی ساعت شش و بیست و پنج دقیقه عصر چهارم دی راننده اتوبوس خط واحد بعد از تخلیه کامل مسافران در ایستگاه خیابان طالقانی ناگهان دچار افت شدید قند خون شد و در حالی که بدحال بود بی‌اختیار پایش روی پدال گاز اتوبوس فشرده شد. در همین موقع اتوبوس وارد میدان مرکزی خوی شد و پس از پرش از موانع وارد خیابان شد و با چند خودرو دیگر برخورد کرد.

رمضان‌زاده ادامه داد: این حادثه تلفات جانی نداشته است و فقط چند خودرو خسارت جزئی دیدند. راننده اتوبوس بلافاصله در محل حادثه توسط اورژانس تحت مداوا قرار گرفت و بعد از آن به بیمارستان منتقل شده و بعد از یک ساعت با درمان کامل از بیمارستان مرخص شد.

دستگیری زندانی فراری بعد از ۱۰ سال

زندانی که پس از دریافت مرخصی از زندان، فراری شده بود، پس از ۱۰ سال زندگی مخفیانه در مخفیگاهش دستگیر شد.

سرهنگ جواد افشاری فرمانده انتظامی شهرستان فریدن گفت: این مرد ۴۰ ساله که به اتهام ارتکاب جرمی مرتبط با مواد مخدر در حال سپری کردن دوران حبس خود بود، با گرفتن مرخصی از زندان بیرون آمد اما دیگر برنگشت و ۱۰ سال زندگی مخفیانه داشت.

با اشراف اطلاعاتی مأموران پلیس این فرماندهی مشخص شد، زندانی فراری در خانه‌ای در یکی از محلات حاشیه‌ای این شهرستان مخفی شده است که بررسی موضوع به صورت ویژه در دستورکار قرار گرفت و سرانجام با انجام کار دقیق پلیسی و تحقیقات میدانی نامحسوس و گسترده، مخفیگاه متهم شناسایی و عملیات دستگیری وی به صورت ویژه انجام شد.

برخورد قانونی با معلم خاطی در لاهیجان

گروه حوادث/ معلم مدرسه‌ای در دهستان لیالستان لاهیجان که پسر دانش‌آموزی را کتک زده بود با لغو ابلاغ به هیأت تخلفات اداری معرفی شد.

به گزارش روز سه‌شنبه اداره اطلاع‌رسانی و روابط عمومی آموزش و پرورش استان گیلان، در پی انتشار اخباری در فضای مجازی مبنی بر تنبیه دانش‌آموز مدرسه‌ای در لاهیجان، معلم خاطی پس از بررسی عکس، خبر و صحت آن، فوری لغو ابلاغ و به هیأت تخلفات اداری معرفی شد.

محمدحسین رمضانی، مدیرکل آموزش و پرورش گیلان گفت: پس از تنبیه بدنی یک دانش‌آموز توسط معلم مدرسه‌ای در شهر لاهیجان بر اساس موازین قانونی و تأکیدات وزیر آموزش و پرورش در عدم اغماض و برخورد جدی در موضوع تنبیه بدنی دانش‌آموزان، معلم مدرسه لغو ابلاغ و به هیأت تخلفات اداری معرفی شد.

وی با ابراز تأسف از این حادثه اظهار کرد: براساس مواد ۸۱ و ۸۲ آیین‌نامه اجرایی مدارس، هرگونه تنبیه بدنی دانش‌آموزان و سوء رفتار با آنان ممنوع است.

مدیرکل آموزش و پرورش گیلان با تقدیر از زحمات مدیران و معلمان در فرایند تعلیم و تربیت از تمامی فرهنگیان و مدیران مدارس خواست با توجه به ممنوعیت تنبیه بدنی از انجام این کار به طور جدی خودداری کنند.

تماس با پلیس ۱۱۰ برای خرید دارو

گروه حوادث/ بانوی سالخورده که به‌دلیل بیماری و تنهایی توانایی خرید داروهایش را نداشت با پلیس ۱۱۰ تماس گرفت و درخواست کمک کرد.

سرهنگ علی قاسم‌پور رئیس پلیس پیشگیری تهران بزرگ با اشاره به ماجرای تماس عجیب یکی از شهروندان با مرکز فوریت‌های پلیسی ۱۱۰ گفت: چندی پیش زنی سالخورده با مرکز فوریت‌های پلیسی ۱۱۰ تماس گرفته و اعلام کرد که نیازمند حضور پلیس در محل است. بلافاصله عوامل گشت کلانتری ۱۵۶ افسریه به محل اعزام شدند اما با حضور مأموران در محل این بانوی سالخورده به آنان اعلام کرد که دچار بیماری است و توانایی خروج از منزل را نداشته همچنین کسی را ندارد که داروهایش را از داروخانه برایش بخرد و از آنجا که به دیگران نیز اعتماد نداشته به ناچار با پلیس تماس گرفته و از مأموران درخواست کمک کرده است.

رئیس پلیس پیشگیری تهران بزرگ با بیان اینکه سالمندان سرمایه‌های هر کشور و شهری هستند، گفت: بلافاصله هماهنگی با مرکز عملیات پلیس انجام شد و مأموران نسبت به دریافت نسخه داروهای این شهروند و تهیه آن اقدام کردند.

کشف هزاران قرص لاغری تقلبی در یک خانه

گروه حوادث / سه متهم که اقدام به تبلیغ و فروش قرص‌های لاغری غیرمجاز در فضای مجازی می‌کردند، با بیش از ۱۳هزار قرص لاغری غیرمجاز و تقلبی، حاوی ماده‌مخدر شیشه دستگیر شدند.

سرهنگ حسین باباپور، رئیس پلیس مبارزه با موادمخدر تهران بزرگ در تشریح این خبر گفت: باتوجه به اجرای طرح مقابله با جرائم حوزه موادمخدر در فضای مجازی با انجام رصدهای شبانه‌روزی و پیگیری‌های صورت‌گرفته توسط مأموران دایره فتا پلیس مبارزه با موادمخدر تهران بزرگ مشخص شد سه نفر از سودجویان با تشکیل باند مجرمانه در حوالی شرق پایتخت اقدام به تبلیغ و فروش مواد روانگردان در تعدادی از شبکه‌های اجتماعی و به‌صورت حضوری در عطاری‌های غیرمجاز می‌کنند.

وی گفت: به‌دنبال این موضوع کارکنان دایره مبارزه با جرائم سایبری (فتا) و پلیس مبارزه با موادمخدر (فاتب) با همکاری مأموران اطلاعاتی و عملیاتی پایگاه ششم موفق شدند، مخفیگاه متهمان را در یکی از محلات شرق پایتخت شناسایی کرده و با هماهنگی با مقام قضایی برای دستگیری وارد عمل شوند. تیم‌های عملیاتی پلیس پس از چندین‌ساعت تعقیب و مراقبت نامحسوس موفق شدند در اقدامی غافلگیرانه متهمان را در مخفیگاهشان دستگیر کرده و در بازرسی از محل ۱۳ هزار و ۹۰۰ عدد انواع قرص‌های لاغری غیرمجاز و تقلبی حاوی مواد روانگردان شیشه در بسته‌بندی‌های مختلف جعلی کشف کنند.

وی اظهار داشت: متهمان به مقر پلیس منتقل و در بازجویی به عناوین مجرمانه اعتراف کرده و پس از تکمیل پرونده برای سیر مراحل قانونی به مقام قضایی تحویل داده شدند.

پایان یک گروگانگیری ۵ ساعته

گروه حوادث/ مرد جوان که برای تسویه حساب شخصی اقدام به گروگانگیری کرده بود در کمتر از ۵ ساعت دستگیر و گروگان آزاد شد.

سرهنگ محمدقاسم طرهانی فرمانده انتظامی شهرستان ری در تشریح جزئیات این خبر، گفت: روز دوشنبه به دنبال اعلام یک فقره آدم‌ربایی و گروگانگیری در یکی از محلات باقرشهر، بلافاصله مأموران کلانتری ۱۷۵ به محل اعزام شده و رسیدگی به موضوع را در دستورکار خود قرار دادند.

بررسی‌های اولیه مأموران حاکی از آن بود که فردی به دلیل اختلافات قبلی، اقدام به آدم‌ربایی کرده و گروگان خود را به مکانی نامعلوم منتقل کرده است.

طرهانی ادامه داد: تیم عملیات کلانتری ۱۷۵ به منظور حفظ جان گروگان، تحقیقات گسترده‌ای را برای شناسایی محل نگهداری او و دستگیری عامل یا عاملان این اقدام آغاز کرده و در جریان آن محل حضور گروگانگیر را مورد شناسایی قرار دادند. در ادامه کارآگاهان با انجام تحقیقات میدانی و به کارگیری اقدامات پلیسی در یک عملیات غافلگیرانه در کمتر از پنج ساعت از وقوع آدم‌ربایی موفق به دستگیری گروگانگیر در باقرشهر شدند. متهم دستگیر شده در تحقیقات تکمیلی به ناچار لب به اعتراف گشوده و اذعان داشت که با توجه به اختلاف شخصی با فرد ربوده شده، نقشه ربودن او را طراحی کرده است.

وی با بیان اینکه فرد گروگان به نزد خانواده‌اش بازگشت، گفت: متهم دستگیر شده نیز به همراه پرونده متشکله، برای انجام مراحل قانونی و ادامه روند رسیدگی به جرم، تحویل مرجع قضایی شد.

ادعای پسر معتاد در دادگاه:

من نکشتم؛ مادرم خودش در چاه افتاد

گروه حوادث/ پسر معتاد که متهم است مادرش را به داخل چاهی عمیق در باغی انداخته و مرگ او را رقم زده است در دادگاه کیفری یک استان تهران محاکمه اما منکر قتل مادرش شد.

به گزارش خبرنگار حوادث «ایران»، یک سال قبل زن جوانی با مراجعه به کلانتری شهرری مدعی شد که چند روزی است مادر ۶۵ ساله‌اش به نام پروین و برادر ۴۱ ساله اش ناپدید شده اند.

او در توضیح بیشتر ماجرا به ماموران گفت: مادر و برادرم به عنوان سرایدار در یکی از باغ‌های شهرری زندگی می‌کنند. برادرم سیروس چند سالی است که به مواد مخدر اعتیاد دارد. من چند روز یکبار به آنها سر می‌زنم اما دو روزی است که خبری از آنها ندارم و وقتی هم به آنجا رفتم اثری از هیچکدام شان نبود. با این شکایت ماموران به تحقیق پرداختند و با ردیابی گوشی موبایل سیروس، توانستند او را در حاشیه شهرری پیدا ردیابی کنند. وی در پاسخ به این سوال که مادرت کجا رفته مدعی شد که برای انجام کاری دو روزی است که به حاشیه شهر رفته بودم و خبری هم از مادرم ندارم. از آنجا که او حرف‌های ضد و نقیضی را مطرح می‌کرد ماموران بار دیگر سیروس را تحت بازجویی قرار دادند که سرانجام گفت: مادرم به عمق چاه آب در همان باغی که به عنوان سرایدار ساکن هستیم افتاد و من هم از ترسم فرار کردم. با اظهارات وی، پلیس از ماموران آتش‌نشانی خواست تا چاه آب مورد نظر را بررسی کنند که آتش نشانان بعد از ورود به چاه موفق شدند جسد پروین را از عمق چاه بیرون بیاورند. بررسی‌های اولیه نشان می‌داد که از مرگ زن سالمند چند روزی گذشته است. در حالی که فرضیه قتل از سوی پسرش قوت گرفته بود سیروس در اظهارات بعدی اش عنوان کرد با مادرش خصومت و اختلافی نداشته که بخواهد دست به قتل او بزند. با این حال از آنجا که همه مدارک علیه وی بود برای او به اتهام قتل مادرش کیفرخواست صادر و پرونده برای رسیدگی به شعبه ۱۰ دادگاه کیفری یک استان تهران فرستاده شد.

در دادگاه چه گذشت

در ابتدای این جلسه خواهر و برادرهای متهم روبه روی قضات ایستادند و گفتند: ما راضی به قصاص برادرمان نیستیم و از خون مادرمان گذشت می‌کنیم. برادرمان اعتیاد دارد و پولی هم ندارد که دیه ای بپردازد. به همین خاطر دیه هم نمی‌خواهیم. اما تقاضا داریم برادرمان از جنبه عمومی جرم مجازات شود.

سپس متهم به جایگاه رفت و گفت: من مادرم را نکشتم. روز حادثه مادرم در حال انجام کارهای باغ بود که به یکباره متوجه شدم در باغ نیست از آنجا که مواد مصرف کرده بودم در حالت طبیعی نبودم با این حال همه جا را دنبالش گشتم و بعد از مدتی متوجه شدم در حین رفتن به دستشویی به داخل چاه سقوط کرده است. من هم از ترسم از باغ خارج شدم و به حاشیه شهر رفتم.

قاضی از متهم پرسید: چرا به جای اینکه کمک کنی تا مادرت را از چاه بیرون بکشی فرار کردی؟

متهم جواب داد: من اعتیاد داشتم و می‌دانستم اگر خواهر و برادرهایم متوجه ماجرا شوند حرفم را باور نمی‌کنند و فکر می‌کنند که من مادرم را کشتم و جسدش را به چاه انداختم. صاحب قبلی باغ، چاه غیر مجاز آب را در آنجا حفر کرده بود و در چاه همیشه باز بود. من خودم بارها از کنار آن رد شده بودم و هرگز فکر نمی‌کردم مادرم به داخل چاه سقوط کند.

قاضی سوال کرد: وقتی آتش نشانان در باغ حاضر شدند تا جسد را بیرون بکشند اعلام کرده اند، در چاه بسته بوده. حالا چه توضیحی برای این موضوع داری؟

متهم گفت: نمی‌دانم چرا در چاه بسته بود. من در مرگ مادرم نقشی نداشتم و صاحب قبلی باغ مقصر مرگ مادرم است.

با پایان دفاعیات متهم قضات برای صدور رای وارد شور شدند.

سرنوشت عجیب عاملان قتل کارگر پمپ بنزین خزانه

گروه حوادث/ یکی از متهمان قتل کارگر پمپ بنزین در حالی دستگیر شد که تحقیقات پلیسی نشان می‌دهد دومین متهم پرونده هنگام فرار از سوی پلیس مرزبانی ترکیه کشته شده و متهم سوم نیز به ترکیه گریخته است.

به گزارش خبرنگار حوادث «ایران»، ۴ مهر امسال، درگیری مرگباری در پمپ بنزین محله خزانه تهران به کارآگاهان اداره دهم پلیس آگاهی پایتخت اعلام شد. با گزارش این خبر تیم جنایی راهی محل شده و در بررسی‌های اولیه دریافتند کارمند پمپ بنزین با ضربات چاقو از سوی سرنشینان خودروی پژو ۲۰۶ به قتل رسیده است.

یکی از شاهدان در تحقیقات گفت: پسر و دختری جوان سوار بر خودروی پژو ۲۰۶ مقابل نازل بنزین توقف کردند اما پسر جوان کارت سوخت به همراه نداشت و تلفنی با شخصی تماس گرفت و از او کارت سوخت خواست. لحظاتی بعد دو پسر جوان خود را به پمپ بنزین رساندند و به سمت پیرمردی که در حال بنزین زدن بود، رفتند و کارت سوخت او را از دستگاه بیرون کشیدند. کارمند پمپ بنزین با دیدن این صحنه به سمت آنها رفت و اعتراض کرد و سه پسر جوان هم با چاقو به جان کارمند جوان افتادند و او را مجروح کردند که در راه بیمارستان جانش را از دست داد.

در بازبینی دوربین‌های مداربسته اطراف پمپ بنزین تصاویر پژوسواران به دست آمد و در تحقیقات پلیسی هویت عامل اصلی این جنایت به نام سعید معروف به فلافل را که از اراذل و اوباش منطقه بود، شناسایی کردند. در ادامه مشخص شد دختر جوانی که به همراه سعید بوده نامزدش است و یکی از پسران جوان به نام وحید برادر ناتنی او و چهارمین نفر هم آرش دوست آنهاست.

در ادامه تحقیقات کارآگاهان جنایی دریافتند که سعید از سوی پلیس امنیت به خاطر شرارت و قاچاق مواد مخدر نیز تحت تعقیب بوده است. ردزنی‌های پلیسی نشان می‌داد که چهار متهم جوان تهران را ترک کرده و قصد خروج غیرقانونی از کشور را دارند. در این میان وحید و آرش موفق شده بودند قاچاقی از مرزهای ترکیه فرار کنند اما سعید و نامزدش در این فرار ناموفق مانده بودند.

مرگ در نقطه مرزی

در حالی که بررسی‌های تیم جنایی ادامه داشت؛ مشخص شد آرش، قصد داشته قاچاقی از ترکیه به آلمان برود اما در حال فرار توسط مأموران مرزی ترکیه کشته شده است. وحید برادر ناتنی سعید نیز در ترکیه نزد پدر و مادرش است. والدین وحید مدتی قبل به خاطر قاچاق مواد مخدر از افغانستان به ترکیه به زندان افتاده و پس از تحمل حبس آزاد شده بودند.

بررسی‌های تیم جنایی و ردزنی‌های پلیسی ادامه داشت تا اینکه کارآگاهان اداره دهم پلیس آگاهی پایتخت دریافتند سعید دوباره به تهران برگشته است و در عملیاتی ویژه پسر جوان را که سابقه دو فقره آزار و اذیت و فروش مواد مخدر در پرونده خود داشت، بازداشت کردند. سعید در تحقیقات گفت: آن شب چون کارت سوخت نداشتم به برادرم زنگ زدم و از او خواستم برایم کارت سوخت بیاورد. وحید با آرش آمد اما هیچ کدام حال خوبی نداشتند و مست بودند. آنها ناگهان کارت سوخت پیرمردی را برداشتند و همین موضوع باعث اعتراض کارمند پمپ بنزین شد و سه نفری با چاقو به او حمله کردیم و هر کدام ضربه‌ای به او زدیم، اما قصد ما قتل نبود.

فرار به افغانستان

او ادامه داد: من و نامزدم چند بار سعی کردیم به ترکیه برویم اما نتوانستیم، بعد تصمیم گرفتیم به افغانستان برویم. با خودم گفتم مدتی در آنجا می‌مانم تا بتوانم رضایت اولیای دم را بگیرم اما در افغانستان شرایط خوب نبود و پول‌هایم تمام شد و از طرفی برخوردهای نامناسبی با من شد به همین دلیل تصمیم گرفتم دوباره به ایران برگردم.

باتوجه به اینکه درگیری مرگبار از سوی سه پسر جوان صورت گرفته است، تحقیقات برای دستگیری وحید ادامه دارد و متهم جوان نیز در اختیار کارآگاهان اداره دهم پلیس آگاهی پایتخت قرار داده شد.

حوادث جهان

بازگرداندن هواپیمای حامل مسافران هندی به خاطر قاچاق انسان

یک هواپیمای مسافربری که با حدود ۳۰۰ مسافر به ظن «قاچاق انسان» در فرانسه متوقف شده بود به هند بازگردانده شد.

به گزارش ایندیپندنت، این هواپیمای چارتر متعلق به یک شرکت رومانیایی بود که با ۳۰۳ مسافر از جمله ۲۷۶ مسافر هندی به ظن قاچاق انسان، ۵ روز در فرانسه متوقف شده بود اما روز دوشنبه به جای مقصد اولیه‌اش که قرار بود نیکاراگوئه باشد، به هند بازگشت.

هواپیمای مزبور ۵ روز پیش به دلیل مشکل فنی در فرودگاه کوچک «وتری» فرود آمده بود و به درخواست دادستانی و پلیس فرانسه، اجازه پرواز مجدد نگرفت. رسانه‌های فرانسه می‌گویند در این فاصله ۲۵ مسافر که اغلب کودک و نوجوان و افراد زیر سن قانونی بودند در فرانسه درخواست پناهندگی دادند. چندین کودک زیر دو سال نیز در میان مسافران بودند.

ماجرای این هواپیما و برخی از سرنشینان آن از آنجا بحث‌برانگیز شد که این هواپیمای ایرباس A۳۴۰ متعلق به یک شرکت کوچک رومانیایی که دوبی در امارات عربی متحده را به مقصد ماناگوآ پایتخت نیکاراگوئه ترک کرده بود، برای یک توقف فنی یک ساعته و سوخت‌گیری، در فرودگاه «واتری» فرانسه فرود آمد. اما پس از آنکه دادستانی پاریس گزارش‌هایی را از یک «منبع ناشناس» دریافت کرد مبنی بر اینکه احتمالاً این هواپیما درگیر یک برنامه «قاچاق انسان» شده است، دستور توقیف آن صادر شد.

یک منبع نزدیک به این پرونده نیز به خبرگزاری فرانسه گفت که احتمالاً ۳۰۳ مسافر هندی این پرواز که به نظر می‌رسد در امارات کار می‌کردند، قصد داشته‌اند به امریکای مرکزی بروند تا از آنجا به‌طور غیرقانونی وارد ایالات متحده یا کانادا شوند.

قتل قاچاقچی معروف مقابل چشم همسرش

فرشنده معروف مواد مخدر در برزیل مقابل چشمان همسرش با شلیک گلوله کشته شد.

این مرد برزیلی به نام لوریوان دِسوزا ۴۸ ساله ملقب به «بیرو»، مقابل محل کارش در شهر توکانو برزیل به ضرب گلوله به قتل رسید. همسر مقتول که در نزدیکی محل کار شوهرش بوده، لحظه فرار قاتلان را به چشم دیده است. ساکنان محلی شهادت داده‌اند که دِسوزا عملیات توزیع و فروش مواد مخدر از پورتو دو سائوپه تا سوبائوما را رهبری و کنترل می‌کرد و تقریباً دو دهه در منطقه نفوذ و با شخصیت‌های سیاسی محلی و استانی ارتباط بسیار نزدیکی داشت.

جدول سودوکو ۴۳۹۵

ارقام ۱ تا ۹ را طوری در خانه‌های سفید قرار دهید که هر رقم در سطرها، ستون‌ها و مربع‌های کوچك ۳ در ۳ یکبار دیده شود

آسان

۳		۱		۲	۵			
					۶			۵
	۲		۴	۱		۸		۶
۲	۴	۸		۶				
۱	۳		۵		۴		۲	۷
				۳		۹	۴	۸
۴		۵		۹	۳		۷	
۶			۲					
			۷	۵		۴		۳

متوسط

		۸			۳		۶	
		۱			۵	۳		
			۲	۶			۷	۱
							۴	۸
۸		۲				۷		۹
۵	۴							
۱	۸			۹	۶			
		۷	۸			۴		
	۲		۴			۱		

سخت

				۶		۳		۷
		۷	۸					
	۳	۲		۷			۵	
۲			۷			۵	۱	
				۳				
	۶	۳			۵			۲
	۹			۵		۱	۷	
					۸	۶		
۱		۴		۹				

خیلی سخت

				۱	۶		۲	
۲			۵	۴		۷		
۷								۳
					۵	۱	۸	
				۲				
	۴	۵	۹					
۹								۵
		۳		۷	۴			۸
	۶		۲	۵				

حل جدول سودوکو شماره ۴۳۹۵

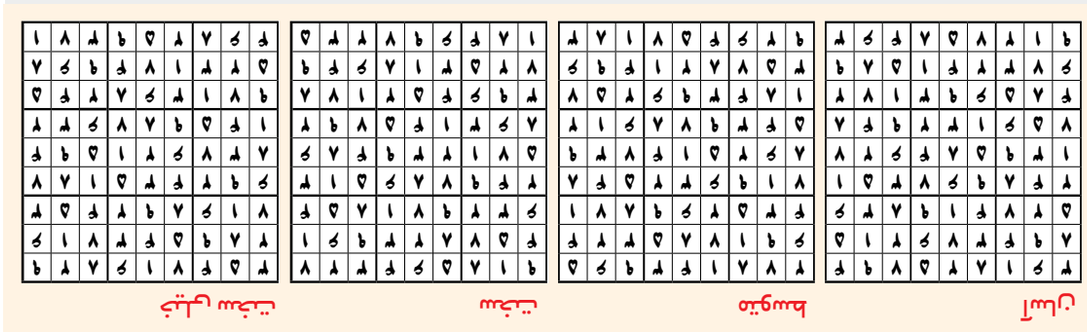

یک جدول با دو شرح ۸۳۶۴

جدول روزنامه ایران دارای دو «شرح عادی و ویژه» است. در صورت تمایل به حل دو شرح ابتدا یکی از شرح‌ها را با مداد حل کرده و سپس با پاک کردن جواب شرح اول، به حل شرح دوم بپردازید.

جدول عادی

افقی:

۱ - دارای الوان مختلف - وسیله قرار دادن لباس
۲ - سمت راست - عاقل - گونه‌ای دامن با چین‌های فراوان
۳ - شهر مهم «آلمان» - جمع نجیب - رهاورد زلزله
۴ - پسوند ساختن قید از صفت - باز عامیانه! - پارچه ابریشمی - طایفه غرب ایران
۵ - طریق میانبر - نام یک شرکت تولید کننده خودروی برقی اسپرت - شهر مجسمه‌ها
۶ - گنجینه اسناد - پوست‌پیرا - شخص نامعین
۷ - روحانی مبارز دوره رضاخان - خلاقیت - از میوه‌ها
۸ - لقب سام نریمان - از اجزا و واجبات نماز - قالبی در شعر ژاپنی
۹ - گوارا - مقابل هم - نزدیک‌بین
۱۰ - موی پیچیده - شهر استان کردستان - نخستین میزبان بازی‌های المپیک
۱۱ - از نزولات جوی - اعلامیه - دیوار سنگ‌چین
۱۲ - امر به سایبدن - وسایل بنیادین - او - امر به گشودن
۱۳ - رجزخوانی! - اسم دخترانه - برادر عامیانه
۱۴ - خودداری از خوردن - کشوری در قاره سیاه - کپی دی‌وی‌دی
۱۵ - استخراج ارز دیجیتال - خودروی تشریفاتی

عمودی:

۱ - بازیگر «ویلای ساحلی» (روی پرده سینماها) - دهان
۲ - مدل - آرایش صحنه - نام دیگری برای خانم‌ها
۳ - کشوری در آفریقا - قدر و برازندگی - اتومبیل سواری همگانی
۴ - فوری - واحد مسافت قدیمی - بزرگ - مغاک
۵ - خود شخص - تلخی - چه هنگام؟
۶ - عود - قاره کهن - نقاش «گل‌های آفتابگردان»
۷ - پسوند نسبت - نطق شدیداللحن! - لوله رابط مایعات
۸ - درودگر - ماه پرتابی! - نام پرمحبت زنانه
۹ - میانجی - آموزه - شرمسار
۱۰ - نشانه‌های نوشتاری - جودوی چینی - فزونی برنج
۱۱ - ضربان - بی‌خبر از پیاده - مژده
۱۲ - کلمه شرط - گودال - احصائیه - نوعی یقه
۱۳ - سازی شرقی که بعد از جنگ‌های صلیبی به اروپا راه یافت - ماده‌ای در برگ چای - با «سوز» آید
۱۴ - سمت چپ - غذایی ایرانی - حس ذائقه
۱۵ - سم - کنایه از زرنگ بودن

جدول ویژه

افقی:

۱ - گیاهی طبی برای حفظ سلامت قلب و بهبود هضم غذا - دوره‌ای از مزوزوئیک
۲ - شیرینی سنتی - نوعی نرم‌افزار موبایل - پی در پی بودن
۳ - رود «صربستان» - سرما آفرین تابستانی - خلاف کردن
۴ - درخت هندی - قلق - شرط بندی - گام یک پا
۵ - شمردن - شترمرغ امریکایی - هنر رزمی مدرن چینی
۶ - آفریدن و هستی دادن - ضد «ارزان» - صدای خالی شدن باد تیوپ
۷ - قلعه و برج - نقطه ضعف - شهر «استرالیا»
۸ - بی‌شرمی - شهر «آتشکده کاریان» - استخوان نرم
۹ - سرگشته - شرح کتاب اوستا - جمع حکیم
۱۰ - برابر - بزرگ - شاعر از آنان چشم یاری داشته
۱۱ - ماهی‌فروش - نت پایه یک قطعه موسیقی - شهر مصر قدیم
۱۲ - دوازده کیلوگرم - رنگ بادمجان - یک لحظه - امر به آمدن
۱۳ - فرو بردن لقمه - علم - چرخ
۱۴ - دفتر شعر - پچ‌پچ - مادر اسحاق
۱۵ - کتاب «ماری نادی» - فیلم «انگ لی»

عمودی:

۱ - نمایش کمدی محسن زهتاب - پاکی
۲ - ذکرها - متانت - فکر و اندیشه
۳ - امری که واضح و ثابت شده - خانه‌های ریز روی شیشه یا گراور - یک بیماری مزمن خودایمنی که کبد را تحت تأثیر قرار می‌دهد
۴ - بازدید از رژه - پیوند زناشویی - خار کتیرا - از ضمایر متصل
۵ - شعله - آبگیر - شکایت شفاهی!
۶ - ماه سریانی - تابناک و منور - یاقوت
۷ - فیلم «اسپیلبرگ» - روستایی سرسبز در شهرستان کردکوی - فیلم افشین شرکت
۸ - ضد یکرو! - محافظ گل - ناآرامی
۹ - شبنم - لقب «تاگور» - از شهرهای آذربایجان غربی
۱۰ - خارپشت - اپلیکیشن بازی آنلاین - از گروه‌های خونی
۱۱ - همسر اسکارلت - جمع نابغه - رزمگاه بوکس
۱۲ - ماه ورزشی! - خرده‌سنگ - شاه ماردوش - سخن شیوا
۱۳ - پادگان - دستگاهی برای پرکنی از پرنده ذبح شده مرغ - امر به دانستن!
۱۴ - بیکارگی و تنبلی - روانکاو و جامعه شناس آلمانی/امریکایی - نظریه
۱۵ - پایتخت «اوکراین» - ریاضیدان لهستانی

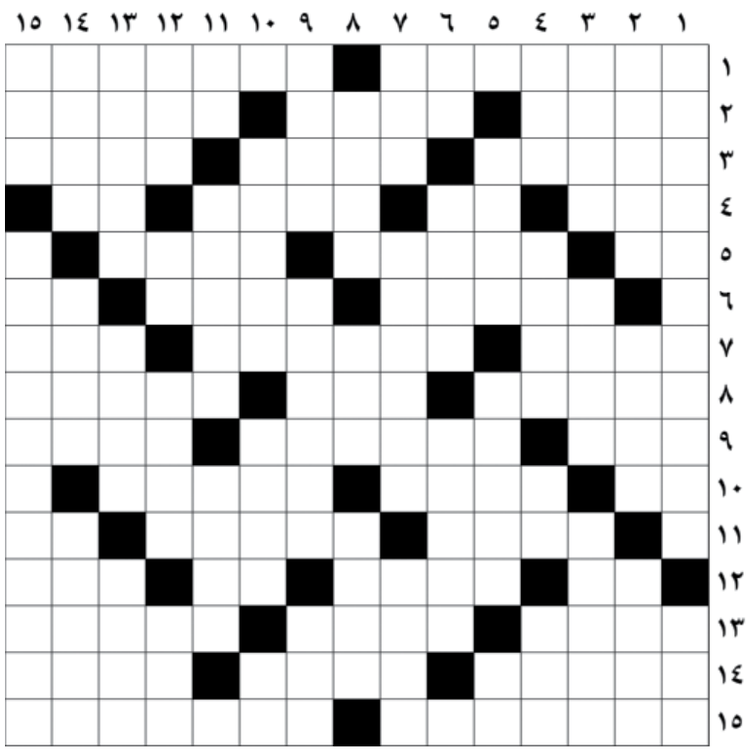

حل جدول عادی شماره ۸۳۶۳

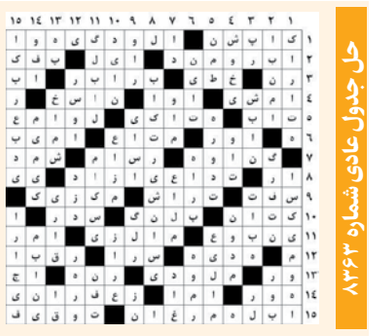

حل جدول ویژه شماره ۸۳۶۳

نقد و نظر

وقتی تدبیر مسائل‌مان را به «ترجمه» می‌سپاریم

دکتر حبیب‌الله بابایی
عضو هیأت علمی پژوهشکده مطالعات اجتماعی و تمدنی

نهاد علم در ایران از چند آسیب عمده رنج می‌برد که باعث می‌شود به حل مسائل جامعه منجر نشود. وقتی درباره نیازهای بومی و مسائل روز جامعه‌مان همچون جمعیت، ارتباطات، مهاجرت، سلامت و... تحقیق می‌کنیم متوجه یک واقعیت تلخ می‌شویم و آن اینکه نهاد علم در ایران برای کشف و حل مسأله به «ترجمه» و «علوم وارداتی» پناه برده است!

۱. عدم مسأله‌یابی در نهادهای علمی باعث شده که به ترجمه و علوم وارداتی پناه ببریم و متعاقب آن مسأله‌های جهان دیگری را به مثابه مسائل خود بپنداریم. وقتی تدبیر مسائل جامعه‌مان را به ترجمه می‌سپاریم و در تحقیقات علمی، سیاستگذاری و حتی قانونگذاری دچار تقلید از فرهنگی می‌شویم که با بافت فرهنگی و نیازهای جامعه ما همخوانی ندارد بسیاری از مسائل‌مان سال‌ها و حتی دهه‌ها بی‌پاسخ می‌ماند؛ چون برخی نخبگان در مورد نظام نیازهای علمی و عینی ما فاقد ایده مستقل هستند؛ یعنی فارغ از چالش‌های پیرامونی خود، به سراغ ادبیاتی می‌روند که در جهان فرهنگی دیگری تولید شده است و به ترجمه علم وارداتی می‌پردازند و ماشین ترجمه همچون شابلونی عمل می‌کند که محتوای علمی و معرفتی تولید شده در دیگر نقاط دنیا را بر مسائل ما منطبق می‌کند. بنابراین مسائل ما در شکاف میان «فرهنگ وارداتی» و «واقعیت موجود» گیر می‌افتد و حل‌شان دشوار می‌شود. انتخاب آثار برای ترجمه و نوع ترجمه هم اغلب ایدئولوژیک و گرفتار نوعی تعصب است؛ چرا که فضای روشنفکری اجازه هرگونه ترجمه و ترجمه هرگونه کتابی را نمی‌دهد و تنها به گفتمانی بها می‌دهد که اعتقاداتش را تأیید کند.

۲. نه در دانشگاه و نه در حوزه برای مسأله‌یابی و مسأله‌پردازی نرم‌افزاری نداریم به همین دلیل در شناسایی و حل مسائل نوظهور و دفعی دچار مشکل می‌شویم. از این رو مسائلی که به یکباره برای جامعه رخ می‌دهد ابعاد و زوایای آن برای ما قابل بررسی و رصد نیست و در حل و فصل آنها دچار تأخر هستیم.

۳. از یک ائتلاف فرهنگی و حتی منطقه‌ای برخوردار نیستیم تا بتوانیم در مواجهه با مسائل اجتماعی، آنها را با کمک ظرفیت‌های فرهنگی و تاریخی فرهنگ نزدیک به خودمان حل و فصل کنیم. دیپلماسی علمی بویژه با جهان اسلام جزو اولویت‌هایمان نیست. به همین دلیل زبان، ارتباطات، انتشارات و تحقیقات مشترک با آنان نداریم.

۴. نهادهای علمی در ایران با نوعی آسوده‌خاطری به کتابخوانی و تولید کتاب و ترجمه مشغولند؛ چرا که مسأله‌یابی و مسأله‌پردازی، پرزحمت و هزینه‌بردار است و در ارزیابی‌های علمی، شأن و اعتباری ندارد؛ چون اساساً «خروجی» برای کارهای علمی چندان اهمیتی ندارد. آیین‌نامه‌های ارتقای اعضای هیأت علمی تنها با کاغذ سر و کار دارد یعنی می‌توان کتاب و مقاله و رزومه تولید کرد و ارتقای علمی گرفت بدون اینکه برای حل مسائل جامعه گامی برداشته شده باشد. از این رو، اغلب اهالی دانشگاه و حوزه، «مسأله‌یابی» و «مسأله‌پردازی» را در دستور کار علمی خود قرار نمی‌دهند و به علوم وارداتی و ترجمه پناه می‌برند یا اینکه به دور از «میدان» در کلاس‌های درس و کتابخانه‌ها به فرضیه‌سازی مشغولند و این باعث شده که تولیدات نهادهای علمی ما منجر به حل مسائل جامعه نشود.

مکتوب حاضر متن ویرایش و تلخیص شده «ایران» از سخنرانی دکتر بابایی است که در سلسله نشست‌های «بازخوانی انتقادی ایده‌های وحدت حوزه و دانشگاه، دانشگاه اسلامی و علوم انسانی اسلامی» در محل دانشگاه باقرالعلوم ارائه شده است.

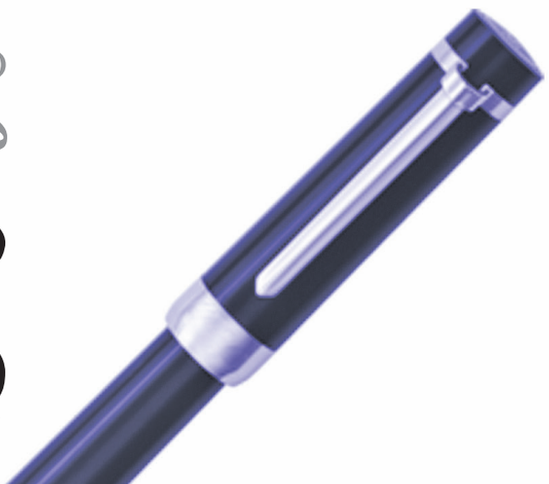

مطالعات ترجمه

«نقش ترجمه در جریان‌سازی سیاسی» در گفت‌وگو با دکتر حسین ملانظر، استاد مطالعات ترجمه

هنر مترجم پاسداری از هویت است

گروه اندیشه / وقتی از ترجمه سخن به میان می‌آید، این تصور در خیلی از ما ایجاد می‌شود که تنها متنی مشتمل بر چند کلمه، جمله و صفحه از زبان مبدأ به زبان مقصد بازگردانده می‌شود. اما آیا کار ترجمه صرفاً به انتقال موضوعات از یک زبان به زبان دیگر منحصر می‌شود؟ محققان «مطالعات ترجمه» بر این باورند که ماجرا قدری پیچیده‌تر از یک انتقال واژگانی و مفهومی است و ترجمه از خلال انتقال واژگان و مفاهیم، نوعی جریان فکری-فرهنگی را به جامعه مقصد وارد می‌کند که می‌تواند بر انگاره‌های هویتی یک جامعه تأثیر بگذارد و حتی در شکل‌گیری جریان‌های سیاسی دخیل باشد. اینکه «چقدر ترجمه می‌تواند در یک جامعه به لحاظ فکری، فرهنگی و حتی سیاسی جریان‌ساز شود و ما چه مواجهه‌ای با این ظرفیت، در تاریخ خودمان داشته‌ایم» موضوع گفت‌وگوی ما با دکتر حسین ملانظر، دانشیار مطالعات ترجمه دانشگاه علامه طباطبایی، شد. او امسال در چهاردهمین دوره جشنواره فارابی که مهم‌ترین رویداد حوزه علوم انسانی به‌شمار می‌رود به عنوان مترجم برتر برگزیده شد. در کارنامه علمی او صاحب‌امتیازی و مدیرمسئولی مجله علمی-پژوهشی «مطالعات ترجمه» و کتاب «اصول و روش ترجمه» هم به چشم می‌خورد. او در گفت‌وگو با ما تأکید می‌کند که هریک از اعضای جامعه در هر صنف و جایگاهی باید از هویت ملی جامعه خود پاسداری کنند و مترجم هم نه تنها از این قاعده مستثنی نیست بلکه به واسطه نقش مهمی که در ترویج افکار و جریان‌سازی دارد، بیش از هر صنف و حرفه‌ای باید به این مهم التزام داشته باشد.

جناب دکتر ملانظر، به اعتقاد شما ترجمه چقدر این ظرفیت را دارد که بتواند در ساحت فکری-سیاسی یک جامعه جریان‌سازی کند؟

اجازه دهید قبل از اینکه بر «نقش و جایگاه ترجمه در جریان‌سازی سیاسی» متمرکز شوم، نخست به این موضوع بپردازم که اساساً «جریان» به چه معنا است. به اعتقاد من، جریان، یعنی مُد، جَو، جریان یک **stream** است. این رود در حال حرکت است و هر کس که به درون آن می‌رود، رنگ و سرعت آن را به خود می‌گیرد و رود در مسیر خود، هر آن چیزی را که در مسیرش قرار می‌گیرد با خود همراه و به نوعی در خود جذب و هضم می‌کند. به عنوان مثال یکی از جریان‌های جاری امروز جامعه ما جریان راهپیمایی اربعین است. در این ایام، همه در حال رفتن به کربلا هستند و عده زیادی در این جریان، پرورش می‌یابند.

در ایران کجاها ترجمه بستری برای جریان‌سازی سیاسی- فکری شد؟

قبل از انقلاب اسلامی به خاطر دارم که از رهگذر ترجمه، مکتب فکری اگزیستانسیالیسم برجسته شد؛ به صورتی که همه جا در مورد آن صحبت می‌شد تا آنجا که حتی صحبت کردن از آن، برای طبقه و قشری از جامعه کلاس محسوب می‌شد. خاطرم هست مصطفی رحیمی کتابی در حوزه اگزیستانسیالیسم ترجمه کرده بود و در واقع او بود که کلید جریان‌ساز شدن این مکتب فکری را زد. بعد از ترجمه رحیمی بود که هر کس می‌خواست خود را روشنفکر معرفی کند یا نشان دهد که فرد مهمی است از اگزیستانسیالیسم به معنای اصالت زندگی و هستی حرف می‌زد.

در دوران تدریسم، دانشجوی ارشدی درباره موضوع جالبی تحقیق کرد که با موضوع بحث شما در این گفت‌وگو به نوعی ارتباط پیدا می‌کند. موضوع تحقیقش این بود که «چطور اصلاح‌طلبان در دوره اصلاحات توانستند جریانی سیاسی را رقم زده و جوان‌های بسیاری را با خود همراه کنند؟ و سهم ترجمه در این جریان‌سازی چیست؟» من پیشنهاد کردم کتاب‌های اصلاح‌طلبان سرشناس را بررسی کرده و پی‌نوشت‌ها و منابع آنها را استخراج کند تا ببینیم مثلاً کلیدواژه «مقاومت مدنی» یا خود اصطلاح «اصلاحات» از کجا وام گرفته شده است. نتیجه این تحقیق علمی این شد که ریشه اغلب اصطلاحات جریان اصلاحات از جوامع غربی گرفته شده و آبشخور افکار اغلب آنان، مکاتب فکری غرب است.

از پایان‌نامه‌هایی که به نوعی به دغدغه شما در این مصاحبه پیوند می‌خورد، پایان‌نامه یک دیگر از دانشجویانم در دانشگاه علامه طباطبایی بود. او هم علاقه‌مند بود، درباره «حلقه کیان» کار کند؛ اینکه چه آبشخور فکری دارد و از کجا دوام و قوام یافته است. در بررسی ای که از این جریان فکری داشتیم، دریافتیم مطالبی که عبدالکریم سروش طرح می‌کند، بیشتر از پوپر برگرفته شده و او متأثر از پوپر است. واقعیت این است که این حلقه فکری، تأثیر بسیار زیادی بر ذهن سیاستمداران کشور گذاشت به گونه‌ای که می‌توان ردپای تأثیر این اندیشه‌ها را در ذهن سیاستمداران رهگیری کرد. موضوعاتی را که سیاستمداران بعدها مطرح کردند می‌توان در کتاب‌های سروش پیدا کرد.

نکته‌ای که همواره در کلاس‌های جامعه‌شناسی و فرهنگ به دانشجویانم گوشزد می‌کنم این است که یک فکر، یا محصول داخل است یا از منشأیی خارجی وام گرفته شده است و از این دو حالت خارج نیست. بنابراین قبل از متأثر شدن از هر مکتب فکری باید بررسی کنیم این فکر از کجا آمده است. اهمیت این بررسی به این دلیل است که وقتی شاکله ذهنی ما تحت تأثیر مفاهیم خاصی قرار می‌گیرد، برای خود چهارچوبی می‌سازد و طی آن، به همه وقایع کشور بر اساس آن چهارچوب می‌نگرد. برای مثال، من نوعی ممکن است در جریان حزب‌اللهی قرار گرفته و همه مسائل جامعه را از آن زاویه و دریچه خوانش کنم و در مقابل، فرد دیگری مثلاً در جریان اصلاحات قرار گرفته و همه امور را در آن بافت و چهارچوب تحلیل کرده و قضاوت کند. در واقع، این سطح از تأثیرگذاری است که کار مترجمان را حساس‌تر می‌کند؛ چراکه ممکن است از رهگذر ترجمه فکری خاص، مسیر جریانات سیاسی در یک جامعه تحت تأثیر قرار گیرد.

کسانی که می‌خواهند انقلاب کنند، جریان می‌سازند و جریان حتی اگر به انقلاب منجر نشود، عده زیادی را با خود همراه کرده و پرورش می‌دهد. به عنوان مثال حزب توده در ۱۳۲۰ که کار جریان‌سازی خود را کلید زد، تقریباً همه مترجمان را به خود جذب کرد تا آنجا که در آن دوره تمام مترجمان از حزب توده (یا انجمن دوستی ایران و روسیه) دستمزد می‌گرفتند و آثار مارکس، ماکسیم گورکی و... را پیوسته ترجمه می‌کردند و همین امر تأثیرگذاری فکر آنان را بیشتر می‌کرد تا آنجا که در آن زمان حتی نویسندگانی چون بزرگ علوی، صادق چوبک، جلال آل‌احمد، گلستان و... گرایش‌هایی توده‌ای و چپ پیدا کرده بودند، اما بعد که کودتا شد، ۸۰-۷۰ درصد کسانی که توده‌ای بودند از این حزب خارج شدند. البته بررسی سیر تاریخی این جریان‌ها محل بحث ما در این گفت‌وگو نیست.

اما نکته‌ای که می‌خواهم بر آن تأکید کنم نقش ترجمه در جریان‌سازی سیاسی است اینکه چطور این جریان‌ها، به سیاست و فرهنگ ما شکل و جهت داده است. بنابراین، جریان، یک جو و مد تولید می‌کند و در مسیر حرکت خود افراد زیادی را جذب و همراه می‌کند و حتی رنگ خود را به همه ساختارها در یک جامعه می‌زند. قدرت جریان‌ها در یک جامعه تا بدان جاست که عقبگرد از آن، کاری به غایت دشوار است و نیازمند خودآگاهی و تلنگری است که کمتر جامعه‌ای شانس رسیدن به این خودآگاهی را کسب می‌کند. به همین دلیل، کار ترجمه و خود مترجمان به عنوان بخشی از جامعه که می‌توانند جریان‌ساز باشند، بیش از پیش اهمیت می‌یابد.

از رهگذر ترجمه چطور استعمار جوامع امکان‌پذیر است؟ در واقع می‌خواهیم بدانیم رابطه ترجمه و جریان سلطه چگونه است.

پرسش شما، یک دوره چند صد ساله را پوشش می‌دهد و اتفاقاً در خصوص استفاده از مترجمان و امر ترجمه در نفوذ استعمار کتاب‌های بسیاری نوشته شده و تحقیقات گسترده‌ای صورت گرفته است و می‌توان در این زمینه از ده‌ها کتاب و پژوهش نام برد که البته اغلب به زبان انگلیسی هستند.

به‌شخصه پایان‌نامه‌هایی را در زمینه «استفاده از مترجمان و امر ترجمه در نفوذ استعمار» راهنمایی کرده‌ام، از آن جمله پایان‌نامه‌ای است که ترجمه میرزا حبیب اصفهانی از کتاب «سرگذشت حاجی بابای اصفهانی» اثر جیمز موریه(میرزا حبیب اصفهانی در دوره قاجار یعنی زمانی که کشور ما تحت سلطه استعمار بوده است، به ترجمه کتاب جیمز موریه پرداخته است) را با ترجمه مهدی افشار (افشار بعد از انقلاب اسلامی یعنی زمانی که استعمار بساط خود را از کشور ما برچیده، به ترجمه کتاب جیمز موریه پرداخته است) مقایسه کرده و توضیح داده که ترجمه در دوره استعمار با ترجمه بعد از انقلاب اسلامی چه تفاوتی دارد. بر اساس نتایجی که از این تحقیق کسب کردیم، دریافتیم که میرزا حبیب اصفهانی، در واقع برای اهداف انگلستان در ایران این کتاب را ترجمه کرده است و در این اثر بشدت از غرب حمایت می‌کند و توهین‌های بسیاری به ایرانی‌ها روا می‌دارد. در واقع انگاره عقب‌ماندگی و غرب‌گرایی تا حد قابل‌توجهی از رهگذر این نوع از آثار و ترجمه‌ها به خورد جامعه ما داده شد؛ این جنس از مترجمان، تصور (**image**) عقب‌ماندگی را از کشور مستعمره خود صورت‌بندی می‌کنند و پیوسته به پمپاژ احساس ناتوانی و ذلت در جامعه می‌پردازند، در مقابل، کشور استعمارگر را جامعه‌ای باسواد، باشعور و خیرخواه بازنمایی می‌کنند.

آیا مصادیقی از جریان‌سازی مثبت مترجمان در تاریخ‌مان داریم؟ اساساً چنین ظرفیتی را می‌توان برای ترجمه قائل شد؟

همان‌طور که پیش‌تر عنوان شد، جریان‌ها در یک جامعه یا وارداتی هستند یا درون‌ساز. ترجمه‌هایی که هم‌راستا با جریان‌های درون‌ساز هستند، می‌توانند ظرفیت‌ساز هم باشند. اجازه دهید با مثالی بحث خود را تکمیل کنم؛ تفاوت رویکرد جریان‌های «وارداتی» و «درون‌ساز» را در نوع پوشش اخبار هم می‌توان رهگیری کرد، به عنوان مثال هر یک از این‌ها حوادث فلسطین، لبنان، افغانستان و... را از زاویه و رویکرد خاصی رصد و تفسیر می‌کنند؛ این تفاوت و تقابل در ترجمه‌ها هم خود را نشان می‌دهد. اندیشمندان غربی بسیاری در مورد انقلاب اسلامی حرف زده‌اند؛ گاه با دیدی مثبت و گاه با دیدی منفی.

در پاسخ به پرسش شما باید گفت بله، ترجمه ظرفیت جریان‌سازی مثبت را دارد منتها این منوط به «خودآگاهی مترجم» است که چه چیزی را برای ترجمه برمی‌گزینند و در ترجمه خود چه رویکردی را لحاظ می‌کنند. واقعیت این است که هر یک از اعضای یک جامعه در هر صنف و جایگاهی باید از هویت ملی جامعه خود پاسداری کنند و مترجم هم نه تنها از این قاعده مستثنی نیست بلکه به‌واسطه نقش مهمی که در ترویج افکار دارد، بیش از هر صنف و حرفه‌ای باید به این مهم (حفظ هویت ملی) التزام داشته باشد؛ به تعبیری هنر مترجم، پاسداری از هویت ماست. اگر جیمز موریه در کتابش ایرانیان را با لفظ بسیار بد خطاب قرار می‌دهد؛ چرا باید چنین کتابی را ترجمه کرد و به خورد ایرانیان داد؟!

چقدر این خودآگاهی در مترجمان ما وجود دارد؟

نمی‌توان پاسخ یکسانی به این پرسش داد. واقعیت این است که همان‌طور که در گفتمان انقلابی جریان‌ها و سطوح مختلفی داریم حداقل با سه گروه مترجم مواجه هستیم و میزان این خودآگاهی در این سه سطح تفاوت دارد؛ برخی از مترجمان ما کاملاً همصدا و همگام با گفتمان و جریان انقلاب اسلامی هستند، برخی باوجود انتقاداتی که دارند، در چهارچوب گفتمان انقلابی حرکت می‌کنند و برخی اساساً خارج از چهارچوب هستند و معمولاً آثارشان اجازه نشر نمی‌یابد و به طرق دیگری ترجمه‌های خود را نشر می‌دهند. می‌خواهم بگویم، یک مترجم هویت و ایدئولوژی خاص خود را دارد و میزان خودآگاهی‌اش بسته به هویت و ایدئولوژی‌اش می‌تواند متغیر باشد و نمی‌توان در این زمینه حکم یکسانی برای همه مترجمان کشورمان داد.

کدام یک از این سه جریان اثرگذارتر هستند؟

اثرگذار بودن‌شان بسته به این است که هر یک از آنها چقدر مخاطب جذب کرده‌اند. چقدر رسانه و نیروی رسانه‌ای دارند و چه گستره‌ای را پوشش می‌دهند. در واقع قدرت یک جریان را تعداد دنبال‌کنندگان واقعی آنان تعیین می‌کند.

افراد هنگام ورود به یک جریان تابع احساسات هستند اما بعد بتدریج فکر می‌کنند و سؤالاتی برایشان برجسته می‌شود، همین سؤالات افراد را به عقب کشانده و نهایتاً به بیرون می‌اندازد. برای مثال، در جریان اغتشاشات سال گذشته، درصدی از دانشجویانی که می‌خواستند به این جریان بپیوندند، پوشش خارج از عرف دانشگاه پیدا کردند، ولی چون جریان سر نداشت، تعداد قابل‌توجهی برگشتند؛ چون فهمیدند بخش اعظم آنان که این جریان را طراحی کرده‌اند، منافقین، تجزیه‌طلبان و سلطنت‌طلب‌ها هستند. به همین دلیل، درصد زیادی از اینها برگشتند، اینها در جریان افتاده بودند و خودشان سازنده جریان نبودند. مترجمان ایرانی هم ممکن است در مسیر جریان‌ها قرار بگیرند، یک موقعی توده‌ای، یک موقعی سوسیالیست و... شوند اما نهایتاً «هویت ایرانی-اسلامی» آن نخ تسبیحی است که آنها را به مسیر و جریان درست برمی‌گرداند.

> قدرت «جریان‌های فکری-فرهنگی» در یک جامعه تا به آنجاست که عقبگرد از آن، کاری به غایت دشوار است و نیازمند خودآگاهی و تلنگری است که کمتر جامعه‌ای شانس رسیدن به این خودآگاهی را کسب می‌کند. به این دلیل، کار ترجمه و خود مترجمان به عنوان بخشی از جامعه که می‌توانند سازنده جریان‌های فکری و فرهنگی باشند، بیش از پیش اهمیت می‌یابد

طرح: لیلا مشتاقی

برش

استفاده از مترجمان و امر ترجمه در نفوذ استعمار

پایان‌نامه‌های بسیاری در ارتباط با موضوع «استفاده از مترجمان و امر ترجمه در نفوذ استعمار» راهنمایی کرده‌ام، از آن جمله پایان نامه ای است که دو ترجمه میرزا حبیب اصفهانی و مهدی افشار از کتاب «سرگذشت حاجی بابای اصفهانی» اثر جیمز موریه را باهم مقایسه کرده تا نشان دهد ترجمه در دوره استعمار با ترجمه بعد از انقلاب اسلامی چه تفاوتی دارد. بر اساس نتایج این تحقیق دریافتیم که میرزا حبیب اصفهانی برای اهداف انگلستان در ایران، این کتاب را ترجمه کرده است و در این اثر بشدت از غرب حمایت می‌کند، و توهین‌های بسیاری به ایرانی‌ها روا می‌دارد. در واقع انگاره عقب‌ماندگی و غرب‌گرایی تا حد قابل‌توجهی از رهگذر این نوع از آثار و ترجمه‌ها به خورد جامعه ما داده شد؛ این جنس از مترجمان، تصور عقب‌ماندگی کشور را صورت‌بندی می‌کنند و پیوسته احساس ناتوانی و ذلت را به جامعه پمپاژ می‌کنند و در مقابل، کشور استعمارگر را جامعه‌ای باسواد، باشعور و خیرخواه معرفی می‌کنند.

با رأی کمیته استیناف، امتیازهای سپاهان و پرسپولیس برگشت

سود ۵۰ میلیارد تومانی فدراسیون فوتبال!

گزارش روز

امتیازات کسر شده از سپاهان و پرسپولیس توسط کمیته انضباطی، یکی از مهم‌ترین سوژه‌های این فصل از فوتبال ایران بوده است. موضوعی که با واکنش‌های مختلفی مواجه شده و تیم‌ها و افراد مختلف در این رابطه به اظهارنظر پرداخته‌اند. اما دیروز سایت روزنامه ایران ورزشی در این باره نوشت: «بعد از چند ماه بررسی، کمیته استیناف فدراسیون فوتبال رأی خود را صادر کرد و براساس رأی صالحی، امتیاز دو تیم برگشت. به این ترتیب استقلال صدر را از دست داد و در نهایت سپاهان با برگشت چهار امتیاز صدرنشین شد و پرسپولیس نیز به یک امتیاز خودش رسید.» ساعاتی پس از اعلام این خبر، کمیته استیناف فدراسیون فوتبال رأی خود را در این باره به صورت رسمی اعلام کرد تا خبر سایت «روزنامه ایران ورزشی» تأیید شود. اعلام این حکم به این معناست که استقلال صدر را از دست داده و سپاهان با برگشت چهار امتیاز صدرنشین لیگ برتر خواهد بود و فاصله خوبی با دیگر تیم‌ها پیدا می‌کند. پرسپولیس هم با ۲۶ امتیاز و یک بازی کمتر نسبت به استقلال، این فرصت را دارد تا با پیروزی در بازی عقب‌افتاده البته با نتیجه پرگل، حتی بالاتر از استقلال قرار بگیرد. البته با توجه به فاصله تفاضل گل دو تیم (۵) به سود استقلال، این هدف برای پرسپولیس فعلاً کمی دور از دسترس به نظر می‌رسد. ضمن اینکه پرسپولیس ابتدا باید بازی عقب‌مانده خود را ببرد تا هم‌امتیاز استقلال بشود. سپاهان در حال حاضر یک بازی کمتر از استقلال دارد و در صورت پیروزی در مسابقه بعدی خود مقابل گل‌گهر ۳۴ امتیازی خواهد شد و در پایان نیم فصل می‌تواند فاصله‌ای عمیق نسبت به سایرین ایجاد کند. البته دو بازی آینده سپاهان مقابل گل‌گهر و شمس‌آذر (خارج از خانه) آنقدرها هم راحت نیست. سوالی که پس از این حکم در ذهن علاقمندان به فوتبال بوجود آمده این است که پس اینهمه جنجال و اعتراض‌هایی که افراد و باشگاه‌ها نسبت به عدم رعایت سقف قرارداد به یکدیگر داشتند، چه نتیجه‌ای داشته است؟ چراکه به نظر می‌رسد برنده واقعی این اتفاق تیمی جز سپاهان نبوده است. شنیده‌ها حاکی از این است کمیته استیناف معتقد است که کلمه «لازم الاجرا» در قانون سقف بودجه نیامده و تنها از تیم‌ها خواسته شده آن را رعایت کنند. ضمن اینکه کسر امتیاز در قوانین کمیته انضباطی لحاظ نشده و برای همین این رأی را اجرایی ندانسته است. ضمن اینکه در حکم صادر شده آمده که جرایم مالی در نظر گرفته شده ۴۰ میلیارد تومانی برای سپاهان و ۱۰ میلیارد تومانی برای پرسپولیس پابرجا خواهد ماند تا فدراسیون فوتبال هم از این پرونده جنجالی صاحب یک سود ۵۰ میلیاردی شده باشد!

در هفته چهاردهم نتایج به سود پرسپولیس بود

پرچم سرخ‌ها در مسیر باد موافق

لیگ برتر

حامد جیرودی
خبرنگار

لیگ برتر در حالی به پایان نیم‌فصل اول خودش نزدیک شده است که بازی‌ها با حساسیت بیشتری دنبال می‌شود؛ مسابقاتی که این هفته بازی‌های هفته چهاردهم آن برگزار شد و نتایجی به دست آمد که جالب توجه بود، چراکه ابر و باد و مه و خورشید و فلک دست به دست هم دادند تا باد به سمت پرچم سرخ‌ها وزیدن بگیرد. پرسپولیس در حالی این هفته برنده شد که سپاهان باخت و استقلال و تراکتور هم در بازی‌های خود مساوی کردند تا به این ترتیب رقابت در بالای جدول شدیدتر شود. این در حالی است که امتیازهای کسرشده سپاهان و پرسپولیس هم با رأی کمیته استیناف برگشت. در بازی‌های این هفته که چهار دیدار آن برنده داشت و چهار بازی هم به تساوی انجامید، ۱۴ گل از خط دروازه‌ها عبور کرد تا به طور میانگین ۱٫۷۵ گل در هر مسابقه به ثمر رسیده باشد. البته در هفته سیزدهم ۱۸ گل زده شده بود تا به این ترتیب سه گل کمتر از هفته قبل زده شده باشد.

تساوی با درخشش کنت

بازی پیکان و فولاد در حالی با تساوی بدون گل به پایان رسید که کریستوفر کنت، دروازه‌بان اتریشی فولاد ۹ بار دروازه تیمش را نجات داد تا عملکردی استثنایی داشته باشد و البته با کمک تیر دروازه که سه بار توپ به آن برخورد کرد، موفق شد دروازه فولاد را بسته نگه دارد. به این ترتیب شاگردان رضا عنایتی در چهارمین بازی با مربیگری او از رسیدن به برد بازماندند و شاگردان خوان ایگناسیو مارتینز هم همین وضعیت را داشتند و چهارمین بازی بدون بردشان را تجربه کردند.

تساوی در غیاب سرمربیان جدید

نساجی و هوادار در شرایطی به تساوی ۲-۲ رسیدند که هر دو تیم سرمربیان‌شان را تغییر داده بودند. تیم شهر خسته با اینکه لوکاس آلکاراس اسپانیایی را به عنوان سرمربی جدیدش انتخاب کرده، او را روی نیمکتش نداشت و مسعود شجاعی هم که سرمربی هوادار شده است، کارتش برای نشستن روی نیمکت این تیم صادر نشده بود. حالا باید دید این دو تیم با تغییراتی که داشته‌اند در نیم‌فصل دوم به شرایط مطلوب دست پیدا می‌کنند یا خیر.

خوب و بد مساوی استقلال

تساوی دیگر بازی‌های این هفته با نتیجه ۱-۱ در دیدار گل‌گهر و استقلال رقم خورد. شاگردان مارینوس اوزونیدیس دومین تساوی پیاپی‌شان را به دست آوردند اما شاگردان جواد نکونام چهارمین تساوی پیاپی خود را در بازی‌های خارج از خانه تجربه کردند. البته نکته‌ای که درباره استقلال وجود دارد این است که این تیم اولین و آخرین شکست خود را در لیگ بیست‌وسوم در هفته سوم مقابل سپاهان متحمل شد و آبی‌پوشان پایتخت پس از آن ۶ برد و ۵ تساوی به دست آوردند تا با ۱۱ هفته شکست‌ناپذیری، از این حیث در میان تیم‌های لیگ برتری رکورددار باشند.

اولین برد استقلال خوزستان

یکی از نتایج جالب توجه این هفته برد ۱-۳ استقلال‌خوزستان برابر مس‌رفسنجان بود تا شاگردان سید سیروس پورموسوی بالاخره به اولین بردشان در این فصل دست یابند. آبی‌های اهواز هفته قبل با پرسپولیس مساوی کردند و با این برد نشان دادند در شرایط خوبی قرار دارند. آنها البته در هفته‌های قبل هم تیم خیلی بدی نبودند و اگر کمی شانس همراهشان می‌شد، اینقدر کسب اولین بردشان طول نمی‌کشید. در سمت مقابل، شاگردان ساکت الهامی پنجمین شکست متوالی خود را متحمل شدند تا باشگاه مس ۱۰ درصد از قراردادشان را کسر کند.

برد غیرمنتظره آلومینیوم

آلومینیوم با پیروزی ۱-۰ در خانه سپاهان و با گلی که عارف حاجی‌عیدی با ضربه‌ای بی‌نقص و زیبا به ثمر رساند، در این هفته نتیجه‌ای غیرمنتظره به دست آورد و با مرور نتایج سپاهان در هفته‌های اخیر همه متوجه خواهند شد که شاگردان مجتبی حسینی دست به چه کار بزرگی زده‌اند. البته سپاهان در روزی که تماشاگرانش را نداشت، بدجوری غافلگیر شد و سه بازیکن ژوزه مورایس توسط وحید کاظمی داور مسابقه، بعد از گل آلومینیوم اخراج شدند تا این تیم بازی را هشت نفره به پایان برساند.

سپاهان خشن‌ترین تیم فصل

سپاهان از جمله تیم‌های منضبط تاریخ لیگ برتر است و در فصول اخیر متوسط دریافت یک کارت قرمز در یک فصل را دارد ولی این تیم پس از ۱۳ بازی در این دوره از لیگ ۶ کارت قرمز گرفته و رکورددار بیشترین کارت قرمز در این فصل از لیگ است. بدترین آمار انضباطی سپاهان به لیگ دوازدهم بازمی‌گردد که در آن فصل هشت کارت قرمز گرفت و در حالی در میانه‌های این دوره از لیگ قرار داریم، سپاهان فاصله چندانی با این آمار ندارد. کارنامه سپاهان در لیگ قهرمانان آسیا هم چندان جالب نیست و در این رقابت‌ها نیز با دو کارت قرمز جریمه شده است و تاکنون در ۱۸ بازی لیگ برتر و لیگ قهرمانان آسیا ۸ بار بازیکنان این تیم از زمین اخراج شده‌اند.

بازگشت آرامش به اردوی پرسپولیس

پرسپولیس که در ۹ بازی در لیگ برتر و لیگ قهرمانان آسیا تنها یک برد کسب کرده بود، این هفته در حالی مقابل شمس‌آذر به میدان رفت که به پیروزی نیاز مبرمی داشت و توانست ۱-۲ به برتری دست یابد. این تیم در شرایطی که ۱۰ نفره شده بود، میهمان قزوینی‌اش را که در ۶ مسابقه نباخته بود شکست داد تا پس از دو مساوی متوالی دوباره با برد آشتی کند و در فاصله یک هفته مانده به نیم‌فصل، به وضعیت خود سروسامانی بدهد. شاگردان یحیی گل‌محمدی بعد از پذیرش باخت یک‌گله مقابل سپاهان در ورزشگاه نقش جهان، دیگر شکستی را در لیگ برتر متحمل نشده‌اند و دو برد و دو مساوی در این رقابت‌ها به دست آورده‌اند. گئورگی گولسیانی، مدافع گرجستانی سرخ‌ها با دو گلی که در این بازی به ثمر رساند، در لیگ برتر چهار گله شد تا در کنار شهاب زاهدی بهترین گلزن این تیم باشد.

تنها برد خارج از خانه

تنها برد خارج از خانه این هفته با پیروزی ۱-۰ ذوب‌آهن در آبادان برابر صنعت نفت به دست آمد. شاگردان محمد ربیعی در هفت بازی اخیرشان باختی را متحمل نشده‌اند و سه برد و چهار تساوی داشته‌اند. در آبادان اما شرایط به ضعیف‌ترین شکل ممکن پیش می‌رود و شاگردان عبدالله ویسی سومین شکست خود را در چهار بازی اخیر کسب کردند. با ورود ویسی به آبادان، این تیم از سقوط نجات یافت، اما وی از عملکرد بازیکنانش بسیار ناراضی است و عنوان کرده انگار به سیزده بدر آمده‌اند!

> آبی‌پوشان پایتخت پس از باخت به سپاهان ۶ برد و ۵ تساوی به دست آوردند تا با ۱۱ هفته شکست‌ناپذیری، از این حیث در میان تیم‌های لیگ برتری رکورددار باشند

اولین تساوی تراکتور

هفته چهاردهم با کشیدن ترمز بردهای تراکتور همراه بود. آنها پس از باخت به استقلال در هفته دهم، در سه بازی بعدی‌شان برابر فولاد، گل‌گهر و پیکان به پیروزی رسیدند اما این هفته برابر ملوان با تساوی بدون گل متوقف شدند تا روند بردهایشان پس از سه بازی متوقف شود. پس از ۸ برد و ۵ باخت، این اولین مساوی تراکتور در فصل جاری بود.

قم؛ میزبان رویارویی ستاره‌های کشتی فرنگی

بازگشت قهرمانان جهان به گود قهرمانی کشور

دایره طلایی

محسن وظیفه
خبرنگار

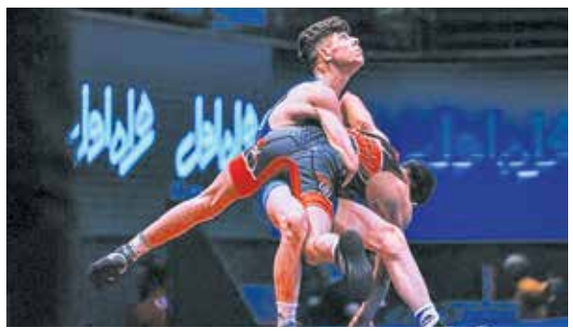

مسابقات کشتی فرنگی قهرمانی کشور در حالی از صبح امروز به میزبانی قم آغاز می‌شود که حضور چند ستاره نامدار در این رقابت‌ها باعث شده تا این رقابت‌ها مورد توجه علاقه‌مندان به کشتی قرار بگیرد؛ مسابقاتی که به لحاظ فنی حتماً سطحی متفاوت نسبت به تمام دوره‌های گذشته دارد. بعد از برگزاری کشتی آزاد قهرمانی کشور با حضور چند ستاره نامدار و دارنده مدال جهانی، حالا برگزاری کشتی فرنگی قهرمانی کشور با حضور ستاره‌های نامدار کشتی فرنگی جانی دیگر می‌گیرد. یکی از این ستاره‌ها که در قهرمانی کشور به میدان می‌رود، علی‌اکبر یوسفی دارنده مدال طلای مسابقات کشتی فرنگی جهان در سال ۲۰۲۱ است. علی‌اکبر یوسفی بعد از قهرمانی جهان در سال ۲۰۲۱ مدت زیادی است از فرم ایده‌آل فاصله گرفته اما حالا قرار است که در ترکیب تیم مازندران در قهرمانی کشور به میدان برود و شانس خود را برای رسیدن به ترکیب تیم ملی کشتی فرنگی در بازی‌های المپیک امتحان کند.

علی‌اکبر یوسفی دارنده مدال طلای جهان در سال ۲۰۲۱ است و در واقع اولین کشتی‌گیر فوق‌سنگین تاریخ ایران بود که توانست مدال طلای جهان را در سنگین‌وزن به دست بیاورد، اما در یکی دو سال اخیر در اردوی تیم ملی کم حضور داشت و از فرم ایده‌آل فاصله گرفته بود، ولی حالا قرار است همراه فردین هدایتی، دو کشتی‌گیر سنگین‌وزن مازندران در قهرمانی کشور را تشکیل دهند. امید شایگان، رئیس هیأت کشتی مازندران با اشاره به حضور علی‌اکبر یوسفی در تیم ملی کشتی فرنگی گفت: «خوشبختانه یوسفی در شرایط بسیار خوبی قرار دارد و در ماه‌های اخیر مدام در تمرینات بوده و الان شرایط بسیار خوبی دارد و من مطمئن هستم که می‌تواند دوباره به سطح اول تیم ملی برگردد. چندی پیش هم در مسابقات نیروهای مسلح به عنوان قهرمانی رسید و حتماً اینجا هم می‌تواند خوش بدرخشد و خودش را به تیم ملی تحمیل کند.»

علاوه بر علی‌اکبر یوسفی، علیرضا نجاتی هم در ترکیب تیم قم راهی قهرمانی کشور می‌شود. علیرضا نجاتی دارنده مدال برنز جهان در سال ۲۰۱۹ بود که اکنون مدتی است از ترکیب تیم ملی کشتی فرنگی فاصله گرفته است. نجاتی بعد از ناکامی در بازی‌های المپیک ۲۰۲۰ دیگر نتوانست به تیم ملی برسد و حالا دوباره می‌خواهد شانس خود را برای حضور در ترکیب تیم ملی امتحان کند. البته علاوه بر این دو نفر، علیرضا مهمدی هم که مدل نقره جهان در بلگراد را کسب کرد به دلیل تغییر وزن در قهرمانی کشور که مرحله اول چرخه انتخابی تیم ملی است، کشتی می‌گیرد. علیرضا مهمدی در جهانی بلگراد مدال نقره وزن ۸۲ کیلوگرم را کسب کرد و حالا می‌خواهد در وزن ۸۷ کیلوگرم شانس خود را برای رسیدن به دوبنده تیم ملی در المپیک امتحان کند.

پایان مربیگری علی حسینی در وزنه‌برداری ازبکستان

سعید به اردبیل بازگشت

پولاد سرد

رضا عباسپور
خبرنگار

اگرچه سعید علی حسینی یکی از ستاره‌های سال‌های نه چندان دور وزنه‌برداری ایران در مدت زمان اندکی که به عنوان مربی و مشاور تیم ملی وزنه‌برداری ازبکستان حضوری فعال را در این کشور وزنه‌بردارخیز تجربه کرد، اما گویا به‌خاطر مشغله و پاره‌ای مسائل و مشکلات شخصی به ایران برگشته و عازم زادگاهش اردبیل شده است. علی حسینی به عنوان مربی و مشاورفنی تیم ملی وزنه‌برداری ازبکستان همراه این تیم قدرتمند آسیایی در رقابت‌های گزینشی المپیک پاریس همچون رقابت‌های آسیایی کره جنوبی، بازی‌های آسیایی هانگژو و رقابت‌های جهانی ۲۰۲۳ عربستان حضور داشت و موفق شد افتخارات ارزشمندی را برای ازبک‌ها کسب کند.

سعید علی حسینی قطعاً یکی از ستاره‌های بی‌چون و چرای وزنه‌برداری ایران در دسته وزنی فوق سنگین (+۱۰۹ کیلوگرم) بود که بعد از پایان دوره قهرمانی و بدبیاری‌های زیادی که دراین مسیر گریبانگیرش شد، بلافاصله به حرفه مربیگری روی آورد و به عنوان مربی وزنه‌برداری پس از اینکه مدتی هدایت تیم ملی وزنه‌برداری کشورمان را عهده‌دار بود، در خاتمه حضورش به عنوان سرمربی تیم ملی بزرگسالان ایران، عازم ازبکستان شد و به عنوان مربی و مشاور فنی تیم ملی وزنه‌برداری ازبکستان افتخارات متعددی را با این تیم قدرتمند آسیایی تجربه کرد. علی حسینی که قرار بود تا بازی‌های المپیک ۲۰۲۴ پاریس کنار ازبک‌ها باشد، گویا به‌خاطر مشکلات و مشغله شخصی که دارد به رغم اینکه ازبک‌ها خواهان حضور و تمدید قراردادشان با او بودند، قید ماندن و ادامه مربیگری برای ازبک‌ها را زده و به زادگاهش اردبیل بازگشته است. او قطعاً یکی از قهرمانان و چهره‌های ماندگار وزنه‌برداری ایران است که سوای بحث مربیگری و قهرمانی سابقه ریاست هیأت وزنه‌برداری استان اردبیل و تیمداری در لیگ برتروزنه‌برداری باشگاه‌های کشور را نیز درکارنامه دارد. حالا باید منتظر ماند و دید که علی حسینی برای آینده خود در بخش مربیگری یا سیستم مدیریتی در وزنه‌برداری چه برنامه‌ای در دستورکار دارد. درحالی که تصور می‌شد این همکاری تا المپیک پاریس ادامه داشته باشد، خبرهایی رسید مبنی بر اینکه همکاری علی حسینی و فدراسیون ازبکستان به پایان رسیده است. علیمجون محمود‌اف دبیر فدراسیون وزنه‌برداری ازبکستان با تأیید این خبر، درباره علت پایان این همکاری می‌گوید: «فدراسیون وزنه‌برداری ازبکستان از زحمات ارزنده سعید علی حسینی که به عنوان مشاور مربی در سال ۲۰۲۳ فعالیت کرد، تشکر می‌کند. قرارداد او که در ۲ ژانویه ۲۰۲۳ (۱۲ دی ۱۴۰۱) به امضا رسید تا ۳۰ نوامبر ۲۰۲۳ (۹ آذر ۱۴۰۲) بود.

دبیر فدراسیون وزنه‌برداری ازبکستان در مورد علت پایان همکاری تصریح کرد: «متأسفانه با وجود پیشنهاد فدراسیون وزنه‌برداری ازبکستان برای تمدید قرارداد جدید، علی حسینی به دلایل شخصی ترجیح داد این کار را انجام ندهد. با این حال فدراسیون ازبکستان خدمات او را ارزشمند می‌داند. ما خواهان بازگشت سعید علی حسینی به تاشکند هستیم و هر زمان این مربی توانمند تصمیم گرفت مربیگری را ادامه دهد، مایل به بازگشت و همکاری با او هستیم.»

ورزش ایران

کارگروه احداث مجموعه ورزشی هر دو هفته یک‌بار باید گزارش بدهد

هاشمی: از شرکت چینی انتظار داریم طبق برنامه پروژه را پیش ببرد

در پی امضای تفاهمنامه احداث مجموعه ورزشی جدید در پایتخت که روز گذشته در دفتر معاون اول رئیس جمهور برگزار شد، صبح دیروز مدیران ارشد شرکت IPPR چین با حضور در وزارت ورزش و جوانان با کیومرث هاشمی وزیر ورزش و جوانان دیدار کردند. در این دیدار مشاور ارشد این شرکت در امور طراحی با ارائه طراحی‌های پیشنهادی مختلف برای احداث این مجموعه، توضیحاتی را درباره روند کار از زمان مطالعات اولیه تا آغاز کار احداث مطرح کرد. فم مدیر شرکت چینی، در این دیدار با اشاره به جلسات متعددی که شرکت IPPR با شرکت توسعه و نگهداری اماکن ورزشی برگزار کرده، گفت: «پس از دریافت نقطه‌نظرات کارفرما، انجام طراحی مفهومی ساخت پروژه را پیش برده‌ایم و به طرح‌هایی رسیده‌ایم که این طرح‌ها در ادامه گفت‌وگوها تکمیل‌تر خواهد شد. همچنین برنامه زمانبندی این پروژه را برای اعلام عمومی دراختیار قرار خواهیم داد.» وزیر ورزش و جوانان نیز در این دیدار با اشاره به پیگیری‌ها و دستورات رئیس جمهور برای ساخت این مجموعه ورزشی عنوان کرد: «امضای تفاهمنامه احداث این مجموعه با حضور پنج تن از اعضای کابینه دولت برگزار شد. همواره یکی از دغدغه‌های مدنظر در پیشرفت پروژه‌های ورزشی، مشخص شدن نحوه پرداخت و موضوعات مالی است که خوشبختانه به‌صورت رسمی اعلام شد که با تهاتر نفتی و میعانات گازی احداث این پروژه انجام می‌شود.» هاشمی از تشکیل کارگروه تخصصی با حضور نمایندگان دستگاه‌های دخیل در ساخت این مجموعه خبر داد و یادآور شد: «این کارگروه وظیفه دارد هر دو هفته یک‌بار تشکیل جلسه بدهد و گزارش روند کار و پیشرفت پروژه را طی گزارشی برای شخص آقای رئیس جمهور آماده کند.» وزیر ورزش و جوانان با تأکید بر پیشرفت کار طبق برنامه زمانی پیش‌بینی شده، عنوان کرد: «از شرکت چینی انتظار داریم پروژه را دقیق، منطبق با این برنامه پیش ببرد و این موضوع برای مردم و دولت جمهوری اسلامی ایران اهمیت زیادی دارد و شروع کار تا پایان باید به‌صورت تابلوی روزشمار مشخص باشد. مردم ایران علاقه‌مندند که بدانند پروژه چگونه پیش می‌رود و این حق مردم است.»

آقایی به نساجی پیوست

سعید آقایی مدافع چپ سابق تیم‌های سپاهان، پرسپولیس و فولاد که در آغاز این فصل در تراکتور بازی می‌کرد ولی با نظر پاکو خمس از این تیم جدا شد، با قراردادی به‌مدت یک‌فصل و نیم به نساجی پیوست تا اولین خرید سرخپوشان قائمشهری در نیم فصل لقب بگیرد.

آسیب‌دیدگی رضاییان

سپاهان فردا در دیداری معوقه از هفته ششم لیگ برتر میهمان گل‌گهر سیرجان است. با وجود این رامین رضاییان مدافع ملی‌پوش سپاهان در ساختمان پک در تهران حضور دارد. این حضور شائبه مصدومیت بازیکن مذکور را طرح کرد و بررسی‌ها نشان می‌دهد مدافع طلایی‌پوشان در بازی برابر آلومینیوم اراک در هفته چهاردهم لیگ برتر از ناحیه عضله ساق پا دچار مصدومیت شده است. رضاییان ترجیح داده است که در آستانه اردوی تیم ملی که دوازدهم دی ماه برگزار می‌شود، در تهران حضور یابد. ظاهراً برای جلوگیری از تشدید مصدومیت، مدافع سپاهان زیر نظر پزشکان تیم ملی امور درمانی‌اش را پیگیری می‌کند.

آلکاراس: نکونام و شجاعی را می‌شناسم

لوکاس آلکاراس سرمربی اسپانیایی و جدید نساجی درباره حضور در فوتبال ایران گفت: «سلام به همه (به فارسی). خیلی خوشحالم که اینجا هستم. نه تنها از آمدن به اینجا بلکه از اینکه قرار است با فوتبال ایران در مدت زیادی آشنا شوم، پس از ۲۰ سال در اسپانیا دوست داشتم با کشور دیگری آشنا شوم و این اتفاق برای من افتاد. وقتی این شانس به من دست داد با باشگاه نساجی آشنا شوم، برایم خیلی هیجان‌انگیز بود که با هواداران پرشور نساجی و فوتبال نساجی آشنا شوم. می‌خواهیم طوری کار کنیم که هواداران راضی باشند. شروع کار سخت است اما تقریباً مطمئن هستیم که می‌توانیم این جایگاه را برگردانیم.»

او درباره مسعود شجاعی و جواد نکونام که در لالیگا هم حضور داشتند، چنین نظر داد: «با آنها برخورد داشته‌ام. در سال ۲۰۰۸ من رئال مورسیا بودم و مقابل اوساسونا بازی کردیم. خیلی خوب است که بازیکنان شناخته شده‌ای در لالیگا هستند و امیدوارم از هم یاد بگیریم و پیشرفت کنیم.» این مربی درباره اینکه با خوان ایگناسیو مارتیز و پاکو خمس سرمربیان اسپانیایی فولاد و تراکتور پیش از ورود به ایران صحبت داشته یا نه، چنین توضیح داد: «خیلی مقابل پاکو بازی کردم در کوردوبا و رایو وایه‌کانو و بعضی از دستیاران ما هم مشترک بودند.»

تازه‌ها

با امضای تفاهمنامه چهارجانبه

مسافرت‌های داخلی معلولان نیم‌بها شد

افراد دچار معلولیت شدید یارانه ۲ میلیون تومانی برای خرید بلیت دریافت می‌کنند

با امضای تفاهمنامه بین وزارت تعاون، کار و رفاه اجتماعی، وزارت میراث فرهنگی، گردشگری و صنایع دستی، سازمان بهزیستی و بانک پارسیان، مبلغ ۲ میلیون تومان برای خرید بلیت‌های حمل‌ونقل هوایی، زمینی و ریلی به صورت نیم‌بها به حساب افراد دچار معلولیت شدید واریز خواهد شد.

به گزارش ایرنا، «علی‌محمد قادری» رئیس سازمان بهزیستی در مراسم امضای این تفاهمنامه گفت: این تفاهمنامه یک ائتلاف جدی بین دستگاه‌های متولی است. وظیفه‌ای که مسئولیت دولت‌ها بود اما سال‌ها روی زمین گذاشته شده بود امروز توسط دولت سیزدهم انجام می‌شود تا افراد دچار معلولیت شدید بتوانند بلیت اتوبوس درون‌شهری را رایگان دریافت و دیگر بلیت‌های حمل و نقل ریلی، هوایی و دریایی بین‌شهری را به شکل نیم‌بها خریداری کنند.

«علی اصغر شال بافیان»، معاون گردشگری وزارت میراث فرهنگی، گردشگری و صنایع‌دستی، در این مراسم گفت: یکی از برنامه‌هایی که در دولت سیزدهم دنبال شد، استفاده از ظرفیت تبصره ۱۸ قوانین بودجه برای تحریک تقاضا و کمک کردن مردم در حوزه سفر است.

وی افزود: یکی از سیاست‌های وزارت گردشگری، زمینه‌سازی برای حضور معلولان در جامعه از طریق گردشگری است. این زمینه‌سازی را نه برای معلولان، بلکه برای استفاده از ظرفیت‌های معلولان در جامعه انجام می‌دهیم و این دو نگاه متفاوت است.

در این مراسم، «مصطفی ضرغامی» معاون طرح و توسعه بانک پارسیان نیز درباره شارژ حساب این افراد افزود: ۱۳۰هزار نفر تحت پوشش این طرح قرار می‌گیرند و به هر توانخواه ۲ میلیون تومان برای سفرهای ریلی، هوایی و زمینی به صورت بلیت نیم‌بها تخصیص داده می‌شود. بانک پارسیان در این طرح فقط عاملیت را پذیرفته و از بسترهای مجازی استفاده می‌کند تا این افراد نیازی به احراز هویت حضوری در شعب نداشته باشند.

«افروز صفاری‌فرد»، مدیرکل دفتر پیشگیری از معلولیت‌ها و تلفیق اجتماعی سازمان بهزیستی، گفت: ۷۴۲ هزار نفر دچار معلولیت شدید تحت پوشش سازمان بهزیستی هستند. در بازه سنی ۱۸ تا ۶۰ سال ۲۴۰ هزار نفر شناسایی شدند که ۶۰ درصد آنان مرد هستند. از میان این افراد ۱۳۰ هزار نفر انتخاب و به واسطه این تفاهمنامه حساب‌شان شارژ خواهد شد.

مدیر اقتصاد و مدیریت دارویی دانشگاه علوم پزشکی شهید بهشتی تأکید کرد

در نبود نظارت قوی بر سامانه‌های فروش اینترنتی دارو مردم آسیب می‌بینند

مدیر اقتصاد و مدیریت دارویی دانشگاه علوم پزشکی شهید بهشتی با بیان اینکه اقلام سلامت محور مانند کالاهای دیگر نیست، گفت: سیستم نظارتی سازمان غذا و دارو روی سامانه‌های فروش اینترنتی دارو باید قوی‌تر باشد.

به گزارش ایرنا، فرزاد پیرویان در همایش یکروزه اقتصاد و مدیریت دارویی (فارمکومنت) که در دانشکده داروسازی شهید بهشتی برگزار شد، افزود: اگر نظارت روی سامانه‌های فروش اینترنتی دارو نباشد حقوق مصرف کننده آسیب می‌بیند و سازمان غذا و دارو ضروری است زنجیره تأمین دارو را در این پلتفرم‌ها مشخص کند.

وی تصریح کرد: برای تدوین آیین‌نامه فروش اینترنتی باید زیر ساخت آن آماده باشد و سازمان غذا و دارو زنجیره تهیه آن را تضمین کند.

پیرویان با بیان اینکه ۹۹ درصد داروهای مورد نیاز کشور تولید داخل هستند، اظهارداشت: یک درصد داروها از خارج تأمین می‌شود که به دلیل شرایط تحریم و مشکل تبادلات بانکی دارو به سختی به ما می‌دهند که امیدواریم شرایطی ایجاد شود که بتوانیم آنها را در کشور تهیه کنیم.

وی، توانایی داخلی کشور را برای تولید دارو بالا دانست و افزود: اگر تحریم‌ها نبود می‌توانستیم منبع صادرات دارویی را گسترش دهیم زیرا پتانسیل شرکت‌های تولیدی ما بسیار بالاست و از دانش فنی خوبی برخورداریم.

در جلسه فوق العاده شورای عالی انقلاب فرهنگی موضوع داوطلبان مشکوک به تقلب در کنکور بررسی شد

پرونده کنکوری های شبهه دار زیر ذره بین

بررسی وضعیت داوطلبان شبهه دار کنکور به هیأت عالی تجدید نظر وزارت‌های علوم و بهداشت واگذار شد

ایرنا

گزارش خبری

غزل رضایی‌ثانی
خبرنگار

جلسه فوق‌العاده شورای عالی انقلاب فرهنگی به ریاست آیت‌الله دکتر سید ابراهیم رئیسی و با حضور رئیس قوه مقننه و رئیس قوه قضائیه در محل نهاد ریاست جمهوری برگزار شد.

به‌گزارش روابط عمومی شورای عالی انقلاب فرهنگی، حجت‌الاسلام والمسلمین عبدالحسین خسروپناه، دبیر شورای عالی انقلاب فرهنگی در حاشیه این جلسه در خصوص مصوبات جلسه اظهار داشت: دو موضوع مهم در یک فضای علمی و کارشناسی مورد بحث و گفت‌وگو قرار گرفت و دستور اول به رسیدگی به موضوع داوطلبانی که مشکوک به تقلب در کنکور بودند اختصاص داشت که تأکید می‌شود هیچ دانشجویی که تقلب وی محرز شده است در رسیدگی‌های دیوان عدالت اداری به دانشگاه بازگشت نداشته‌است.

وی گفت: مقرر شد که تصمیم‌های اتخاذ شده در دیوان عدالت اداری در هیأت‌های عالی رسیدگی و تجدید نظر وزارتخانه‌های علوم و بهداشت و دانشگاه آزاد اسلامی بررسی شود و با یک توافق بین این هیأت‌های عالی تجدید نظر و دیوان عدالت اداری جمع‌بندی نهایی انجام و ابلاغ شود.

دبیر شورای عالی انقلاب فرهنگی تصریح کرد: ان‌شاءالله با توافق صورت گرفته و تعامل دو قوه مجریه و قوه قضائیه این بحث به سرانجام خواهد رسید و تمام تلاش بر این است که حق کسی ضایع نشود.

حجت‌الاسلام والمسلمین خسروپناه گفت: موضوع دوم جلسه گفت‌وگو پیرامون مصوبه جلسه ۶۳۰ شورای عالی انقلاب فرهنگی بود که مقرر شده اصلاحیه‌ای در مصوبه ۶۳۰ جلسه پیرامون هیأت‌های عالی تجدید نظر در وزارتین علوم و بهداشت و دانشگاه آزاد اسلامی اعمال شود و با اصلاحیه صورت گرفته این موضوع نیز مورد توافق طرفین قرار گرفت.

دبیر شورای عالی انقلاب فرهنگی در خاتمه اظهار داشت: برای این جلسه فوق‌العاده شورای عالی انقلاب فرهنگی، جلسه‌ای در دبیرخانه شورا با حضور رئیس دیوان عدالت اداری و اعضای شورای عالی انقلاب فرهنگی و همچنین جلسه‌ای در حضور رئیس قوه قضائیه برگزار شده بود، که جمع‌بندی این جلسات در جلسه فوق مورد توافق نهایی قرار گرفت.

نقص ساختاری باید اصلاح شود

پیش از برگزاری این جلسه، خبرنگار «ایران» با برخی از مسئولان درباره پذیرش داوطلبان شبهه دار گفت و گو کرد.

فرهاد دانشجو، رئیس دانشگاه تربیت مدرس در گفت‌وگو با «ایران» در باره پذیرش داوطلبان شبهه‌دار در دانشگاه‌های برتر کشور گفت: وقتی می‌گوییم شبهه‌دار، باید شبهه برطرف شود اما پیش از آن نمی‌توان به خاطر شبهه کسی را مورد مؤاخذه قرار داد. این موضوع باید در سیستم داخلی وزارت علوم و وزارت بهداشت بررسی شود تا اگر کسی حقی دارد به او داده شود و اگر حقی ندارد از او گرفته شود.

وی تأکید کرد: اگر افرادی هستند که در سیستم آموزش عالی واقعاً محکوم به تقلب شده‌اند، این دیگر شبهه نیست بلکه واقعاً تقلب صورت گرفته است، پس باید با آنها برخورد شود. حتی اگر ۵ تا ۱۰ سال از تحصیل آن اشخاص هم گذشته باشد نباید مدرک دانشگاهی به آنها داده شود. اگر ورود کسی به دانشگاه با تقلب صورت گرفته است باید متناسب با تقلب با او برخورد شود.

رئیس دانشگاه تربیت مدرس گفت: بهتر است رسیدگی به امور این‌چنینی پیش از اینکه وارد سیستم‌های قضایی و دادگاه‌ها شود، در کمیته‌های وزارت علوم، وزارت بهداشت و سازمان سنجش حل و فصل شود. لذا بهتر است به ساختار وزارتخانه‌ها اعتماد و این موضوع از مجرای آنها پیگیری شود. اگر هم نقصی وجود دارد ساختار باید اصلاح شود تا این موضوعات به سیستم قضایی کشیده نشود.

وی عنوان کرد: دانشگاه تربیت مدرس، یک دانشگاه تحصیلات تکمیلی است و چنین موضوعی مربوط به دانشگاه ما نمی‌شود اما من آقای پورعباس را فردی متقی، مسئولیت‌شناس، با نیت سالم و درست می‌دانم.

استعفای پورعباس برای پاک نگهداشتن آموزش عالی از شائبه تقلب، بجا بود

رسول جلیلی رئیس سابق دانشگاه صنعتی شریف، با اشاره به ممارست سازمان سنجش برای کشف و جلوگیری از تقلب به «ایران» گفت: در بازدیدی که پیش‌تر از سازمان سنجش داشتیم لوازمی از تقلب کشف شد که در معرض دید ما قرار گرفت. هزینه‌ای که برای تقلب توسط ایادی تقلب مورد استفاده قرار گرفته بود برای ما تعجب‌آور بود اما در عین حال سازمان سنجش توانسته بود توسط همکاری با عوامل انتظامی، دستگاه‌های تقلب را کشف کند.

وی با اشاره به اینکه حساسیت پورعباس نسبت به موضوع تقلب قابل تقدیر است، گفت: من در مدت مسئولیت خود شاهد بودم که وی شائبه تقلب از سازمان سنجش را دور ریخت. همچنین فرایندهایی توسط رئیس سازمان دنبال شد تا تقلب از کنکور سراسری رخت بر کند. به عنوان مثال اقدامی که سال قبل انجام شد، قطعی اینترنت در حوزه‌های برگزاری کنکور بود، البته که یک سری حواشی داشت اما چاره‌ای جز این کار نبود. سپس در مراحل بعدی تلاش شد تا بدون قطع موقت اینترنت، امکان دسترسی افرادی که بیرون از حوزه هستند به داخل حوزه کنکور قطع شود. به این جهت عملاً هیچ شائبه‌ای بر کنکور سراسری در سال‌هایی که آقای پورعباس رئیس سنجش بودند وجود نداشت و از این جهت باید از او قدردانی کرد.

جلیلی خاطرنشان کرد: حساسیت رئیس سازمان سنجش در این مورد که اگر درباره ورود یک شخص به آموزش عالی شائبه‌ای وجود دارد، تا برطرف نشدن آن شائبه نباید شخص مذکور دانشجو شود، حساسیت درستی است. استعفای او حرکتی درست و برای پاک نگهداشتن آموزش عالی از شائبه تقلب بسیار بجا بود.

> تصمیم‌های اتخاذ شده در دیوان عدالت اداری در هیأت‌های عالی رسیدگی و تجدید نظر وزارتخانه‌های علوم و بهداشت و دانشگاه آزاد اسلامی بررسی می‌شود و با یک توافق بین این هیأت‌های عالی تجدید نظر و دیوان عدالت اداری، جمع‌بندی نهایی انجام و ابلاغ می‌شود

با حضور رئیس جمعیت هلال احمر و شهردار تهران در شورای شهر رقم خورد

امضای تفاهمنامه سه جانبه برای آموزش همگانی در حوزه ایمنی و مدیریت بحران

باید تاب‌آوری شهر را بالا ببریم

گزارش خبری

مهسا قوی‌قلب
خبرنگار

دویست و سومین جلسه شورا در حالی برگزار شد که رئیس جمعیت هلال احمر و شهردار تهران نیز برای امضای تفاهمنامه در حوزه ایمنی و مدیریت بحران در صحن شورا حضور داشتند.

به گزارش «ایران» روز گذشته به مناسبت سالگرد زلزله بم و کشته شدن ۳۰ هزار نفر در این فاجعه، پیرحسین کولیوند، رئیس جمعیت هلال احمر کشور و علیرضا زاکانی، شهردار تهران در جلسه شورای شهر حاضر شدند و تفاهمنامه سه جانبه‌ای میان جمعیت هلال احمر، شهرداری تهران و شورای اسلامی شهر تهران در زمینه آموزش همگانی در حوزه ایمنی و مدیریت بحران منعقد شد.

در این جلسه، رئیس جمعیت هلال احمر کشور، با بیان اینکه جمعیت هلال احمر ایران از نظر تعداد نیروها بنا بر اعلام سازمان صلیب سرخ در میان پنج کشور اول دنیا قرار دارد، گفت: ما در عرصه بین‌المللی بدون هیچ منتی برای امدادرسانی در حوادث گوناگون از جمله زلزله افغانستان، ترکیه، سوریه و غیره حضور داشتیم. در حال حاضر نیز ۳۰۰ دستگاه آمبولانس و ۶۰۰ دستگاه خودرو نجات وارد کشور شده و بزودی مشغول به کار می‌شوند. نگاه ما در آموزش، محله محوری است. چندی پیش هم در این زمینه به جوانان تهران آموزش امدادرسانی داده شد تا در زمان مخاطرات بتوانند کمک رسان باشند.

کولیوند در زمینه ارسال اقلام امدادی و نیرو به غزه خاطرنشان کرد: در تلاش هستیم بتوانیم از طریق مصر خدمات‌رسانی به مردم غزه را دنبال کنیم.

ساماندهی تاکسی‌های اینترنتی، بزودی

شهردار تهران، در حاشیه جلسه شورای شهر، در جمع خبرنگاران، گفت: موضوع ساماندهی تاکسی‌های اینترنتی در هیأت دولت مطرح شده و در این خصوص قرار است کمیته‌ای برای ساماندهی آن تشکیل شود. البته در زمینه صدور مجوزهای تاکسی‌های اینترنتی یک اختلاف نظر وجود دارد، اینکه از یک صنف مجوز بگیرند یا از شهرداری. با این همه نظر من این است که مجوز را باید از شهرداری بگیرند چون قاعده هم این چنین است.

روند نوسازی بافت‌های فرسوده ۲برابر شده است

علیرضا زاکانی با اشاره به بیستمین سالروز فاجعه زلزله بم، عنوان کرد: نزدیک به ۱۳هزار بافت ناپایدار شهری در تهران داریم. نوسازی این بافت‌ها از مسئولیت‌های ماست و طی این دو سال، کار نوسازی در این بافت‌ها دو برابر شده است. چون معتقدیم بافت قدیمی باید با بافت درستی که چهارچوب مناسبی دارد، جایگزین شود. همچنین رفع خطر از کالبد شهر مهم است که برای آن سازمان بحران اقدام جدی انجام داده و این نقاط را شناسایی کرده است.

باید سطح ایمنی شهر را افزایش دهیم

مهدی چمران، رئیس شورای اسلامی شهر تهران، با اشاره به روز پنجم دی ماه، روز ملی ایمنی در برابر زلزله و کاهش اثرات بلایای طبیعی، این روز را یکی از رویدادهای مهم ثبت شده در تقویم رسمی کشور دانست و افزود: زلزله بم، آخرین زلزله کشور ما نبود، پس از آن زمین لرزه‌های مقیاس بزرگ دیگری در شهرهایی از جمله اردبیل، کرمانشاه و لرستان به وقوع پیوست و متأسفانه تلفات جانی و خسارات مالی زیادی به همراه داشت. اگر در تهران زلزله بزرگ مقیاس رخ دهد، ما شاهد فاجعه بزرگ تاریخ خواهیم بود و اثرات و تبعات آن بسیار وحشتناک خواهد بود. از این رو در همه حال باید به فکر باشیم و با برنامه‌ریزی‌های درست در تمامی حوزه‌ها بخصوص در بحث مقاوم‌سازی ساختمان‌ها و سایر تأسیسات شهری، خود را در برابر این رخدادها ایمن کنیم و تاب‌آوری شهر را بالا ببریم.

نمایشگاه خودرو بیش از هر نمایشگاهی ترافیک ایجاد می‌کند

رئیس شورای شهر تهران درباره تصویب طرح جامع ترافیک، بیان کرد: در این خصوص نظر قانون مطرح است، اگر طرح در شورا تصویب نشود، غیرقانونی است. ما هرچه منطق و قانون به میان گذاشتیم به نتیجه نرسید و به هیأت حل اختلاف رسید. سازمان زیباسازی از پیش قرارداد داشت و نمی‌توانست قراردادها را لغو کند.

چمران با بیان اینکه با وجود برگزاری نمایشگاه خودرو در شهر آفتاب در بهمن ماه، مجدداً نمایشگاه اتومبیل اسفندماه در نمایشگاه بین‌المللی برگزار می‌شود، افزود: نمایشگاه خودرو بیش از هر نمایشگاه دیگری ازدحام ایجاد می‌کند.

تصویب کمک ۵ میلیاردی برای آزادی مادران زندانی

در آستانه ولادت حضرت زهرا(س) و به مناسبت گرامیداشت مقام مادر و روز زن، دو فوریت طرح کمک به آزادسازی مادران زندانی با محکومیت مالی، با آرای موافق اعضا، در صحن شورای اسلامی شهر تهران به تصویب رسید.

سوده نجفی، عضو هیأت رئیسه شورا در خصوص این طرح توضیح داد: با توجه به نزدیکی ولادت حضرت زهرا(س) و گرامیداشت مقام زن و مادر در خانواده و لزوم تداوم این وظیفه مهم بویژه برای کودکان و با هدف کاستن از پیامدها و عواقب زندانی شدن زنان، طرح آزادسازی زنان زندانی با محکومیت مالی با قید دوفوریت ارائه می‌شود.

مهدی چمران نیز درباره این طرح گفت: با توجه به نزدیکی ولادت حضرت زهرا(س) و اینکه این اتفاق باید به این مناسبت صورت بپذیرد، این طرح با قید دو فوریت ارائه می‌شود تا در کوتاه‌ترین زمان ممکن، زندانیانی که محکومیت‌های مالی دارند و در شرایط سختی به سر می‌برند، با این کمک آزاد شوند.

گفتنی است پیشنهاد ۵ میلیاردی برای این منظور، با اکثریت آرای اعضا، تأیید شد و به تصویب رسید.

> رئیس شورای شهر: اگر در تهران زلزله بزرگ مقیاس رخ دهد، شاهد فاجعه بزرگی خواهیم بود و تبعات آن بسیار وحشتناک خواهد بود. از این رو باید با برنامه‌ریزی درست در تمامی حوزه‌ها بخصوص مقاوم‌سازی ساختمان‌ها و سایر تأسیسات شهری، خود را در برابر این رخدادها ایمن کنیم

مرور

وزیر کشور:

نیازی نیست دستگاه‌ها کپی کاغذی مدارک هویتی مردم را بگیرند

۱۰ میلیون کارت ملی هوشمند صادر شد

وزیر کشور ضمن اعلام صدور ۱۰ میلیون کارت هوشمند ملی برای افرادی که در نوبت بودند، گفت: دستگاه‌ها برای ارائه خدمت به مردم نباید کپی مدارک هویتی را دریافت کنند.

به گزارش ایرنا، احمد وحیدی دیروز در نشست خبری که به مناسبت گرامیداشت روز ملی ثبت احوال (۳ دی) برگزار شد، افزود: وقتی که دستگاه‌ها و بانک‌ها به پایگاه اطلاعات جمعیتی ثبت احوال متصل هستند، ضرورتی به دریافت کپی کاغذی مدارک هویتی مردم وجود ندارد.

وی درباره اتصال همه دستگاه‌ها به سامانه ثبت احوال برای دریافت مدارک الکترونیکی شهروندان گفت: وقتی بانک‌ها می‌توانند به بانک‌های اطلاعاتی سازمان ثبت احوال متصل شوند و اطلاعات را دریافت کنند باید از دریافت مدارک کاغذی خودداری کنند. امیدواریم دستگاه‌های فعال در این زمینه به بانک داده‌ها در سازمان ثبت احوال مراجعه کنند، اما ثبت احوال قوه قاهره‌ای برای اجبار سازمان‌ها به این امر ندارد و خود سازمان‌ها باید برای این امر اقدام کنند.

وحیدی خاطرنشان کرد: سازمان ثبت احوال به عنوان یک سازمان پیشرو، اقدامات زیادی برای انجام دادن دارد و در دولت سیزدهم نیز شاهد تحولات خوبی در این سازمان بوده‌ایم. یکی از این اقدامات، موضوع ایجاد زمینه آمارگیری «ثبت مبنا» است که سال گذشته آغاز شد. اگر بتوانیم آمارگیری ثبت مبنا را تکمیل و دنبال کنیم به لحاظ آماری وضعیت بهتری پیدا خواهیم کرد.

وزیر کشور اظهار داشت: در موضوع جمعیت نیز تکالیف مهمی برای سازمان ثبت احوال تعیین شده است. این امر منجر به اجرای بهتر قانون جوانی جمعیت شده و در این زمینه در این سازمان، «اتاق جمعیت» تشکیل شده است.

با ارائه خدمات هوشمند مردم در مراجعات راحت‌تر خواهند بود

وزیر کشور درباره تجمیع کارت‌های ملی با کارت‌های بانکی گفت: تفاهمنامه‌ای با بانک ملی برای این موضوع داریم و این فرایند در حال انجام است، اما زمان تحقق آن مشخص نیست.

وی درباره جوانی جمعیت، در پاسخ به این سؤال که آیا دستگاه‌ها تکالیف خود را در این زمینه انجام داده‌اند یا نه، گفت: مسئولیت این امر بر عهده ساختاری در ریاست جمهوری است و این مجموعه باید پاسخ دهد، اما به طور کلی همه تکالیف وزارت کشور در بخش استانداری‌ها و ثبت احوال انجام شده، همچنین همه آمارهای روستایی موجود است.

وحیدی با اشاره به هوشمندسازی خدمات ثبت احوال تصریح کرد: به میزانی که خدمات ثبت احوال هوشمند می‌شود مردم نیز در مراجعات راحت‌تر خواهند بود. اکنون ثبت احوال خدمات هوشمندی برای ایرانیان ساکن خارج از کشور ایجاد کرده و خدمت خوبی است، همچنین با هماهنگی وزارت کشور نیز کارت ملی برای این افراد صادر می‌شود. اگر هر شخصی مشکل شناسنامه دارد، می‌تواند با مراجعه به هر یک از مجموعه‌های ثبت احوال مشکل خود را رفع کند و نیازی به مراجعه به مرکز اصلی صدور شناسنامه ندارد.

باید مقرراتی ایجاد شود تا افراد خواستار نشانی به ثبت احوال مراجعه کنند

وزیر کشور با اشاره به الزام تعویض شناسنامه‌ها و سامانه نشانی وزارت کشور گفت: شناسنامه‌ها دو نوع است و کیفیت این شناسنامه‌ها نیز متفاوت است. نوسازی و یکپارچه‌سازی شناسنامه‌ها در دستور کار سازمان ثبت احوال کشور قرار دارد تا در یک فرایند زمانی مناسب جمع‌آوری و شناسنامه‌های نوع جدید ارائه شود.

وی اضافه کرد: سامانه نشانی، عنصری در احراز هویت است و از وظایف ذاتی سازمان ثبت احوال به شمار می‌آید. باید مقرراتی ایجاد شود تا افراد خواستار نشانی به ثبت احوال مراجعه کنند و این امر منجر به ثبت تغییر نشانی محل سکونت افراد می‌شود. این موضوع منوط به این است که سازمان‌ها نشانی افراد را از بانک‌های ثبت احوال جویا شوند.

دادستان کل کشور: احضار و جلب اشخاص قبل از ارزیابی ادله تخلف است

دادستان کل کشور بر رعایت قانون مبنی بر ارزیابی ادله و مدارک مستدل و محکم تأکید کرد و گفت: احضار و جلب اشخاص قبل از ارزیابی ادله تخلف است.

به گزارش ایرنا، حجت‌الاسلام والمسلمین محمد موحدی آزاد، دیروز در نشست شورای معاونین دادستانی کل کشور با تأکید بر لزوم جمع‌آوری ادله و مدارک قبل از احضار و جلب افراد، افزود: یکی از مسائلی که بارها مورد تأکید ریاست قوه قضائیه بوده و در جلسات مختلف به آن تأکید شده، رعایت قانون مبنی بر ارزیابی ادله قبل از احضار و جلب اشخاص است.

وی افزود: قانون تصریح دارد که احضار و جلب باید به پشتوانه ادله و مدارک معتبر باشد و تا زمانی که دلایل جمع‌آوری نشده است یا دلایل و مدارک کافی بر توجه اتهام بر مشتکی عنه وجود نداشته باشد نباید فردی به مرجع قضایی احضار شود.

دادستان کل کشور گفت: هر فردی از جامعه در هر موقعیت و جایگاه اجتماعی که باشد زمانی که مورد شکایت و اتهام قرار گرفت ضمن رسیدگی دقیق به شکایت شاکی باید حقوق اجتماعی و فردی وی نیز رعایت شده و شأن و شخصیت فرد حفظ شود.

وی با بیان اینکه شکایت شاکی باید با ادله و مدارک باشد، افزود: برای اینکه به شکایت فرد شاکی رسیدگی شود باید ادله و مستندات کافی برای ادعای فرد وجود داشته باشد. طبیعتاً اگر مستندات و ادله کافی وجود نداشته باشد و شکایت بدون مدارک لازم باشد، قابلیت رسیدگی نخواهد داشت و در نهایت منجر به منع تعقیب خواهد شد.

موحدی آزاد تأکید کرد: اگر فردی با اخطار و احضار در مرجع قضایی حاضر می‌شود، دیگر نیازی به صدور حکم جلب نیست و صدور حکم جلب باید زمانی باشد که فرد به اخطاریه‌ها بی‌اعتنایی کرده و به اوامر قانونی بی‌توجهی کند.

وی یادآور شد: نباید برای افرادی که بیم فرار ندارند دستور استفاده از دست‌بند و پابند الکترونیک صادر کرد و این موضوع برای قرار بازداشت‌ها هم صادق است و تأکید داریم فردی که با قرار تأمین می‌تواند آزاد باشد نباید بازداشت شود.

دادستان کل کشور خاطرنشان کرد: قضات و ضابطین در رفتار و گفتار خود باید شئون اسلامی و اخلاقی را در برخورد با همه اشخاص مراعات کنند؛ بنابراین دادستان‌ها در سراسر کشور و واحدهای نظارتی قوه قضائیه به این مسأله توجه و بر اجرای صحیح قانون در همه مراحل تأکید و نظارت کنند.

فارس

پاسخ به اما و اگرهای واگذاری مدیریت منطقه جنگلی چالوس به شهرداری

پیمانکار موظف به اجرا در چهارچوب توافق است

گزارش

راضیه خوئینی
خبرنگار

اخیراً قراردادی درخصوص واگذاری مدیریت خدمات منطقه جنگلی چالوس با شهرداری این شهر منعقد شد تا این منطقه به یک قطب اقتصادی-گردشگری در شمال کشور تبدیل شود؛ آنچه که از آن به‌عنوان بزرگ‌ترین پارک جنگلی خاورمیانه نام می‌برند؛ منطقه‌ای در برگیرنده نقاط جنگلی «ورگاویج، خانیکان و پلهم کوتی» است. این واگذاری به اعتراض فعالان حوزه محیط زیست و منابع طبیعی و طرح پرسش هایی از سوی کاربران در فضای مجازی انجامید. سرپرست اداره کل منابع طبیعی و آبخیزداری مازندران-نوشهر در گفت‌وگو با «ایران» از این واگذاری دفاع و اعلام کرد در صورتی که شهرداری به تعهدات خود عمل نکند قرارداد لغو و طرح به مزایده گذاشته خواهد شد.

پرسش‌های منتقدان این طرح

برخی از منتقدان معتقدند که شهرداری به مرور زمان اقدام به تغییر کاربری اراضی جنگلی کرده و باعث نابودی آن برای کسب منافع تجاری هرچه بیشتر خواهد شد. در نهایت مانند نمک‌آبرود از حالت بکر خارج شده و ساخت و سازها در آن حاکم می‌شود تا به منطقه‌ای مختص اقشار متمول تبدیل شود. آنها می‌گویند علاوه بر انباشت کوهی از زباله، آتش‌سوزی‌های زیادی در مناطق شمالی و نمک‌آبرود را شاهدیم که به گفته سازمان حفاظت محیط زیست منشأ اکثر آنها گردشگران هستند. هنوز معضل پسماندهای چالوس که از دلایل وجود منطقه گردشگری نمک‌آبرود است حل نشده است. چالوس خود مرکز توریستی و میزبان گردشگران زیادی در سال است؛ آنقدرکه باعث ترافیک‌های شدید می‌شود و مدیریت ترافیک در ایام تعطیل از معضلات اصلی به شمار می‌آید. وزارت میراث هم بارها بر توزیع سفر در سراسر کشور تأکید کرده است. باتوجه به شرایط آیا قانون اجازه واگذاری بخشی از منابع طبیعی با قدمت چند میلیون ساله به شهرداری را می‌دهد تا تبدیل به پارک و محل گردشگری شود؟ باتوجه به اهداف سازمان برای کاشت یک میلیارد نهال طی ۴ سال، با هدف اینکه گذر زمان از آنها درختانی بسازد، آیا این اقدام صحیح است و تناقضی میان برنامه‌های سازمان نیست؟

واگذاری مدیریت

هادی کیادلیری، سرپرست دانشکده محیط زیست و منابع طبیعی واحد علوم و تحقیقات در پاسخ به منتقدان گفت: این قرارداد هنوز اجرایی نشده و در حد توافق است؛ اما نکته مهم اینکه مالکیت جنگل به کسی واگذار نمی‌شود؛ بلکه مدیریت خدمات آن واگذار می‌شود. باید بگوییم که روی کاغذ همه اقدامات صحیح است، اما دارای نقاط قوت و معایبی است.

سرپرست دانشکده محیط زیست با بیان اینکه بالاخره صنعت گردشگری در کشورمان جایگاه خود را دارد و حجم مسافران بسیاری به این جنگل‌ها پناه می‌آورند و اتراق می‌کنند، افزود: باید پروتکلی تهیه و گردشگران را سازماندهی و مدیریت کنیم تا وارد هر منطقه‌ای نشده و در مکان مناسب و مشخصی حضور یابند. این اقدام صحیح است، ضمن اینکه گردشگری یا اکوتوریسم خود روشی مناسب برای حل بسیاری از مشکلات است اما اگر درست انجام شود.

وی تأکید کرد: از گذشته شاید حدود سال ۸۳ - ۸۲ بحث واگذاری مدیریت این پارک جنگلی مطرح بود و بسیاری در مزایده آن شرکت کردند؛ ولی چون بخش وسیعی از این منطقه حدود ۶ هزار هکتاری محل دپوی زباله است، کسی از پذیرفتن آن استقبال نکرد؛ زیرا طرحی درآمدزا به نظر نمی‌رسید و به‌دلیل مشکلات ناشی از زباله‌ها در بهترین حالت گردشگر به این منطقه نخواهد آمد.

کیادلیری درباره به روزرسانی این طرح از طریق اداره کل کمیته فنی منابع طبیعی نوشهر و تأیید آن از سوی شورای عالی جنگل و سازمان جنگل‌ها گفت: این طرح دوباره براساس ماده ۷۹ قانون محاسبات عمومی کشور به روزرسانی شد که مثلاً برای اجاره و واگذاری مدیریت آنها را مستثنی و خارج از رسم‌ها و تشریفات اداری کند. پس به شهرداری چالوس واگذار شد؛ با تعهداتی که زباله‌ها از آنجا جمع‌آوری شود و این مکان به جای دفن زباله تبدیل به منطقه گردشگری شود.

وی تا اینجای کار را بدون اشکال دانست و اظهار کرد: حالا که بهره‌برداری چوب از طبیعت را ممنوع کرده‌ایم، جنگل‌ها دارای خدمات مختلف دیگری هستند که باید به شکل پایدار و صحیح از آنها استفاده شود تا مردم هم بهره ببرند. این منطقه حجم تخریب زیادی را شاهد بوده، پس چه بهتر که درست سازماندهی شود.

کیادلیری با اشاره به ده ساله بودن این طرح‌ها می‌گوید: به مرور زمان شخص حقیقی یا حقوقی چه شهرداری باشد یا اشخاص دیگر، اگر به تعهدات عمل نکنند قرارداد لغو می‌شود و به منابع طبیعی باز می‌گردد تا برای واگذاری مجدد مورد ارزیابی قرار گیرد. اما شک و ترس مردم این است که آیا شهرداری‌ها قابل اعتماد هستند؟ شهرداری‌هایی که اقدام به ریختن زباله‌ها به داخل جنگل کرده و مشخصاً حفظ جنگل اولویت آنها نیست. بنابراین اگر شهرداری‌ها به تعهدات محوله عمل نکرده و بحث حفاظت را جدی نگرفتند آیا منابع طبیعی اهرم‌هایی قوی دارد که از عهده آن بر بیاید و بتواند آنها را جریمه کند و بازگرداند؟

وی ادامه داد: پرسش این است که آیا مسأله اقتصادی بعدها بر حفظ منابع طبیعی نمی‌چربد؟ زیرا قرار است گردشگری‌ها به کسی واگذار شود که منجر به حفظ اکوسیستم آن شود. آیا بعدها مسأله اقتصادی بر حفاظت محیط زیست غالب نخواهد شد و بهره‌برداری بیش از حد اتفاق نمی‌افتد؟ چراکه بهره‌برداری فقط در قطع درختان و برداشت چوب خلاصه نمی‌شود، جذب مسافر بیش از حد ظرفیت را هم شامل می‌شود. قطعاً برای پارک‌ها و مناطق جنگلی ظرفیتی در نظر می‌گیرند و مشخص می‌کنند چه تعداد مسافر بیاید و چقدر ظرفیت دارد. البته همین حالا همه پارک‌های جنگلی شمال بیش از حد ظرفیت گردشگر، بهره‌برداری می‌شود.

سرپرست دانشکده محیط زیست و منابع طبیعی واحد علوم و تحقیقات ادامه می‌دهد: بحث مردم این است که اگر شهرداری یا هر ارگان و شخص حقیقی که بتواند مدیریت این منطقه را برعهده بگیرد، در جایی که به لحاظ فنی و زیر نظر کارشناسان تأیید شود که مناسب گردشگری است؛ معیارها و شاخص‌ها بدرستی رعایت شود؛ افراد درست عمل کنند و نظارت قوی وجود داشته باشد جای بحث و انتقادی باقی نمی‌ماند. اما به مدیریت ضعیف شهرداری‌ها در خود شهرها نگاه کنید؛ آیا مورد تأیید است؟ اینجاست که مردم حق دارند.

کیادلیری افزود: به فلسفه کار نمی‌توان ایراد گرفت. فرض اینکه کمیته فنی منابع طبیعی به لحاظ تخصصی انتخاب درستی انجام داده باشد؛ معیارها و شاخص‌ها درست طراحی، کارشناسی و ارزیابی شده باشد و منطقه مناسب گردشگری تشخیص داده شود؛ پرسشی مطرح می‌شود که آیا نظارت درست وجود دارد؛ آن هم روی ارگانی که آزمون خود را پس داده است؟ در حال حاضر زباله‌ها را چه کسانی در جنگل‌های شمال تخلیه می‌کنند؟ پس چگونه توقع مدیریت صحیح از سوی چنین سازمانی داریم؟

وی با اشاره به وضعیت بد شهرها و نگاه منفی مردم ابراز می‌کند: کاملاً مشهود است که مدیریت شهرها در چه سطحی است و قطعاً اولویت چنین ارگانی حفظ طبیعت نبوده و جز بهره‌برداری اقتصادی هدف دیگری وجود ندارد. اگر صرفه اقتصادی نباشد برای حفظ این اکوسیستم‌ها کسی پا پیش نمی‌گذاشت. پس نگرانی‌ها طبیعی است که در آینده منافع اقتصادی به حفظ اکوسیستم بچربد. یکی از خدماتی که جنگل‌ها و اکوسیستم‌ها باید ارائه بدهند گردشگری است. باتوجه به جمعیت بسیار زیاد گردشگران، باید این منطقه سازماندهی شود و مسافران بتوانند در مکانی کنترل شده به گردشگری بپردازند، همه جا زباله نریزند و ضوابط حاکم شود.

به گفته کیادلیری بخشی از مشکلات به ضعف سازمان‌های متولی از جمله منابع طبیعی بازمی‌گردد که نمی‌تواند نظارت درستی انجام بدهد و به مواردی که از نظر فنی در کتابچه‌هایش آورده است، جامه عمل بپوشاند. وی می‌افزاید: آنها به تعهدات خود در بسیاری از مناطق عمل نمی‌کنند، کدام یک از پارک‌های طبیعی تعهدات خود را درست انجام دادند؛ برای مثال در سیسنگان بسیاری از درختان از جمله شمشادهای ایرانی خشک و نابود شده‌اند. چه تعهدی برای حفاظت از آنها وجود داشته و انجام شده است؟ ولی بهره اقتصادی را قطعاً می‌برند. در واقع صحبت مخالفان این است که منافع اقتصادی به وظایف اصلی سازمان‌ها غلبه نکند.

> برخی از منتقدان معتقدند که شهرداری به مرور زمان اقدام به تغییر کاربری اراضی جنگلی کرده و باعث نابودی آن برای کسب منافع تجاری هرچه بیشتر خواهد شد. در نهایت مانند نمک‌آبرود از حالت بکر خارج شده و ساخت و سازها در آن حاکم می‌شود تا به منطقه‌ای مختص اقشار متمول تبدیل شود

شهرداری اگر بد عمل کند قرارداد سریع لغو خواهد شد

سرپرست اداره کل منابع طبیعی و آبخیزداری مازندران-نوشهر نیز در این باره تأکید کرد: به نظر بسیاری کارشناسان و موافقت‌هایی که از سازمان گرفته‌ایم، شهرداری اولویت اول برای واگذاری یا احاطه مدیریت را دارد. به محض محرز شدن تخلف و اگر شهرداری طرح را در چهارچوب تعهدات اجرا نکند یا بد عمل کند براساس تدابیر اندیشیده شده و نظارت کارشناسان ناظر سازمان، تمامی مجوزهای صادره ابطال و سپس به‌راحتی می‌توانیم در قالب ماده ۳، مزایده برگزار کنیم. ما تضامین بسیار محکمی از شهرداری گرفته‌ایم و موظف هستند طرح را براساس مفاد کتابچه‌ای که هم در کمیته فنی اداره کل و هم در کمیته فنی سازمان تأیید شده است آن را اجرا کنند.

مهرداد خزایی‌پول درباره نگاه مقایسه‌ای منتقدان به نمک‌آبرود تأکید می‌کند: مدیریت نمک‌آبرود اصلاً زیر سؤال نیست و در حال حاضر تحت مدیریت مناسب، دارای بیش از ۲۰۰ هکتار منطقه جنگلی بکر است؛ جایی که تله‌کابین از آن عبور می‌کند. هیچ گونه آتش‌سوزی در این منطقه اتفاق نمی‌افتد و ظرفیتی مناسب است که مورد بهره‌برداری و استفاده مردم قرار می‌گیرد؛ حتی می‌توانند مسائلی را درباره جنگل آموزش ببینند. او معتقد است: هدف از واگذاری مدیریت، بهینه‌سازی خدمات آن منطقه است؛ به‌طوری که مردم بتوانند از این منطقه استفاده کرده و آن را یک ظرفیت در نظر بگیرند. ما بحث دریای کاسپین را برای سرمایه‌گذاری داریم که با پیگیری‌های استاندار، در حال کار کردن روی بخشی از سواحل در خارج از مناطق ممنوعه و حریم دریا هستیم که قابلیت اشتغالزایی و گردشگری دارد. در این زمینه تفاهمنامه‌ای میان رئیس سازمان و استانداران شهرهای شمالی کشور تنظیم شد. نه اینکه بخواهیم از چهارچوب قانون فرار کنیم یا کاری انجام ندهیم. در واقع ما روی آن ظرفیت‌های موجود که امکان کمک کردن به ما می دهد کار می‌کنیم.

خزایی‌پول با ذکر اینکه طرح منطقه جنگلی ورگاویج از چند سال قبل تهیه شده بود ولی مشکلاتی داشت، گفت: حدود ۵۷۵۸ هکتار سطح جنگلی داریم که بخش زیادی از آن حریم بخش شهرستان چالوس به‌شمار می‌آید. اگر پارکی در حریم شهرها واقع باشد براساس تکالیف ماده ۳ قانون حفاظت و بهره‌برداری از جنگل‌ها و مراتع همچنین بند د ماده ۷۹ قانون محاسبات عمومی کشور، اولویت با شهرداری‌هاست.

وی با اشاره به اولویت‌های سازمان منابع طبیعی در این پارک جنگلی گفت: بحث اولویت حفاظت را داریم. از این ۵۷۵۸ هکتار بیش از ۹۰ درصد تجهیزات به‌عنوان تیم حفاظتی و در واقع ذخیره‌کاری است و قرار نیست هیچ اتفاقی بیفتد. اما به محض اینکه گفته می‌شود قرار است مدیریت منطقه واگذار شود در شبکه‌های اجتماعی پر می‌شود جنگل واگذار شد، کل جنگل تخریب و نابود خواهد شد. درحالی که اصلاً قرار نیست دستگاه اجرایی به جز حفاظت کردن، کاری انجام دهد.

فرصتی مناسب برای شهرداری تا این مکان‌ها را احیا کند

خزایی‌پول بهره‌برداری بهینه از ظرفیت گردشگری را از مباحث دیگر خوانده و می‌گوید: گردشگری در شمال کشور دارای ظرفیت بالایی است و شاهدیم که زمان تعطیلات جمعیت زیادی در حاشیه جنگل‌ها اقدام به برپایی چادر می‌کنند و قانونی وجود ندارد که مانع آنها شویم. هیچ ابزار قانونی نداریم که بگوییم مردم حق استفاده از این مکان‌ها را ندارند؛ ولی گردشگران باید امکاناتی حداقلی در اختیار داشته باشند. نمی‌توانیم بگوییم همه مردمی که به جنگل‌ها می‌روند خرابکاری می‌کنند یا باعث نابودی طبیعت می‌شوند، اما باید حداقل امکانات مثل سرویس بهداشتی به‌صورت محدود در اختیار آنها قرار بگیرد.

وی با تأکید بر اینکه، این اولویت گردشگری فقط ۱۰درصد از کل است و همه سطوح را شامل نمی‌شود، افزود: امکانات اولیه در مناطقی باز وجود دارد که قابلیت این میزان گردشگر را دارد؛ ما روی آن مناطق در حال برنامه‌ریزی هستیم، زیرا نمی‌شود، هرکس که دوست دارد وارد جنگل شود و هرجا که دوست دارد اتراق کند.

خزایی‌پول درباره پارک ورگاویج گفت: حدود ۱۵۰۰ هکتار از این سطح جنگلی که در قالب طرح حفاظتی هم هست اصلاً امکان ورود به آن وجود ندارد؛ زیرا محل دپوی زباله است و از چند دهه قبل زباله‌های شهرستان‌های چالوس، مرزن‌آباد و کلاردشت به آنجا منتقل و دفن شده است. یکی از برنامه‌های مهم موجود در این طرح، تعیین تکلیف این مناطق از سوی شهرداری طی چند سال آینده است. یعنی این محدوده باید کاملاً از دپوی زباله‌ها خارج شود؛ در غیر این صورت برای خود شهرداری هم مقرون به‌صرفه نیست که بخواهد چنین پروژه‌ای را در آن پیاده کند.

خزایی‌پول می‌گوید: اگر ما این منطقه را به منظور جذب بخش خصوصی به مزایده می‌گذاشتیم؛ بزرگترین معضل همین بخش بود که باید برای ورود به جنگل تعیین تکلیف می‌شد. در جمع به نظر بسیاری از کارشناسان و موافقت‌هایی که از سازمان گرفته‌ایم، شهرداری اولویت اول را برای واگذاری یا احاطه مدیریت داشت.

محیط‌زیست خواستار حفر حلقه‌های چاه نفت خارج از تالاب بین‌المللی شد

لزوم ارزیابی توان اکولوژیکی هورالعظیم

زیست‌بوم/ سازمان حفاظت محیط زیست برای جلوگیری از خشک شدن بخش بکر و دست‌نخورده تالاب بین‌المللی هورالعظیم، از وزارت نفت خواست عملیات حفر حلقه چاه‌های جدید را خارج از تالاب انجام دهد. تعداد چاه‌ها بین ۴۲۰ تا ۸۰۰ حلقه چاه جدید اعلام می‌شود. این آمار را رئیس اداره تالاب‌های اداره کل حفاظت محیط زیست استان خوزستان اعلام می‌کند و می‌گوید: نقاط پیشنهادی وزارت نفت برای انجام عملیات، در محدوده امن و دست‌نخورده تالاب هورالعظیم قرار دارد. حفاری این چاه‌ها به خشک شدن و افزایش گرد و غبار در هورالعظیم منجر خواهد شد. به گفته موسی مُدهِجی، وزارت نفت تاکنون با این پیشنهاد موافقت نکرده است.

او می‌گوید: اداره کل حفاظت محیط‌زیست خوزستان از سال‌ها پیش این پیشنهاد را مطرح کرده بود که حفاری لازم برای احداث چاه‌های جدید در میدان سهراب از بیرون تالاب هورالعظیم انجام شود و این حفاری‌ها به صورت مایل و از زیر زمین به تالاب برسد تا دیگر نیازی به خشک کردن بخش‌هایی از هورالعظیم برای توسعه میدان نباشد و کمترین خاکریزی و استحصال اراضی در این پروژه انجام شود.

او می‌گوید: نظر غیرقطعی سازمان محیط‌زیست این است که حتی اگر قرار بر صدور مجوز اجرای طرح توسعه میدان نفتی سهراب باشد، بهتر است مجوزهای لازم برای ایجاد هر محوطه سرچاهی به صورت جداگانه صادر شود، یعنی ابتدا برای یک محوطه مجوز داده شود و پس از آن عملکرد مجری طرح مورد ارزیابی قرار گیرد تا در صورت پایبندی به ضوابط زیست‌محیطی، مجوز ایجاد محوطه سرچاهی بعدی داده شود.

حفر و استخراج نفت در هورالعظیم از دهه هشتاد با خشک شدن بخش زیادی از تالاب هورالعظیم روبه‌رو شد و در نهایت این تالاب بین‌المللی را به یکی از کانون‌های مهم ریزگرد در استان خوزستان تبدیل کرد.

مُدهِجی با اشاره به مخالفت اولیه سازمان محیط‌زیست با شیوه پیشنهاد شده توسط وزارت نفت برای حفر ۲۰ چاه جدید در قالب ۶ محوطه سرچاهی (پَد) در طرح توسعه میدان نفتی سهراب در بخش شمالی تالاب هورالعظیم به ایلنا می‌گوید: محیط‌زیست به دلیل احتمال بروز آسیب‌های زیست‌محیطی و خشک شدن بخش‌های قابل توجهی از هورالعظیم، با شرایط پیشنهاد شده توسط وزارت نفت برای اجرای این پروژه مخالفت کرد.

او می‌گوید: سازمان حفاظت محیط‌زیست تاکنون با طرح توسعه میدان نفتی سهراب یعنی حفر ۲۰ چاه جدید علاوه بر ۲ چاه موجود در این میدان موافقت نکرده است و اگر هم روزی مجوز محیط‌زیستی این طرح صادر شود، تلاش ما بر وارد شدن حداقل آسیب و پایین‌ترین میزان استحصال خشکی در دل تالاب در فرایند اجرای این پروژه خواهد بود.

مُدهِجی می‌گوید: در طرح توسعه میدان نفتی سهراب، مسأله فقط جانمایی محوطه‌های سرچاهی جدید نیست، بلکه پس از حفر چاه‌های تازه، باید خطوط انتقال برق، گاز و آب شور و همچنین جاده‌های دسترسی به محوطه‌های سرچاهی از محدوده خشکی نیز ایجاد شود که این موارد در کنار خطوط لوله متعدد انتقال نفت که در طرح توسعه میدان در دل تالاب کشیده خواهد شد، می‌تواند به تشدید آسیب‌های زیست‌محیطی ناشی از اجرای این پروژه دامن بزند.

خبر در خبر

مهر نورالله مرادی، معاون آموزش و مشارکت‌های مردمی سازمان حفاظت محیط‌زیست از درج‌کردن تصویر عقاب‌طلایی روی کارت مربیان فوتبال سراسر کشور خبر داد. کانون مربیان فوتبال ایران در راستای عمل به مسئولیت اجتماعی خود در رسیدن به اهداف و دغدغه‌های حوزه حفاظت محیط‌زیست، تصویر گونه عقاب‌طلایی را روی کارت مربیان فوتبال سراسر کشور درج می‌کند. این کارت که قرار است در آیین نکوداشت مربیان برتر سال رونمایی شود، مزین به نشان سازمان حفاظت محیط‌زیست است. همچنین در این کارت، یک شعار محیط‌زیستی به پیشنهاد سازمان حفاظت محیط‌زیست درج می‌شود؛ این رویکرد جدید می‌تواند تأثیر مثبتی برای فرهنگسازی در حوزه محیط‌زیست باشد.

میراث‌آریا محمدحسین صوفی، مدیرعامل کانون جهانگردی و اتومبیل‌رانی معرفی ایران امن و گسترش و تقویت صلح و دوستی را از مهم‌ترین اهداف برگزاری دومین رالی بزرگ بین‌المللی از خزر تا خلیج فارس دانست. این رالی از یکم تا دهم اردیبهشت ۱۴۰۳ برگزار خواهد شد.

فارس رضا شکاریان، مدیرکل حفاظت محیط‌زیست خراسان‌شمالی گفت: طی گشتزنی‌های روزانه، لاشه یک پلنگ در منطقه حفاظت‌شده سالوک در شهرستان اسفراین کشف شد. طی بررسی‌های مقدماتی محیطبانان، نشانه‌ای از تیراندازی روی لاشه پلنگ مشاهده نشده و باتوجه به دور بودن محل مشاهده لاشه از جوامع انسانی احتمال مسمومیت این پلنگ بسیار ضعیف است. کارشناسان حیات‌وحش به منطقه اعزام شده‌اند و نتیجه بررسی‌های کارشناسی و علت مرگ، جنسیت و سن پلنگ متعاقباً اعلام خواهد شد.

ایسنا میثم معزی، معاون درمان دانشگاه علوم‌پزشکی جندی‌شاپور اهواز از مراجعه ۱۳۲ هزار نفر با مشکلات قلبی و تنفسی غیرعفونی به مراکز درمانی خوزستان در ۹ ماهه سال‌جاری خبر داد. بیماری‌های ناشی از آلاینده‌های هوا، سالانه میلیون‌ها نفر را در بیمارستان بستری می‌کند و برآورد سازمان جهانی بهداشت این است که از هر ۸ مورد مرگ، یک مورد به دلیل آلودگی هواست.

مهر زهرا خلیلی، رئیس اداره حفاظت محیط‌زیست شهرستان قدس استان تهران از پلمب یک مرکز معاینه فنی خودرو در غرب پایتخت خبر داد و گفت: شهرستان قدس دارای ۳ مرکز معاینه فنی خودروهای سبک بوده و تمامی این مراکز به‌صورت مستمر پایش می‌شوند. در بازدید کارشناسان این اداره طی ماه گذشته از یکی از این مراکز مشخص شد این مرکز معاینه فنی، بدون حضور کارشناس اقدام به صدور برگه معاینه فنی می‌کند که این موضوع باتوجه به مصوبات سی و ششمین جلسه کارگروه معاینه فنی استان تهران خلاف قانون بوده و از این‌رو کارشناسان این اداره نسبت به توقف فعالیت این مرکز اقدام کردند.

میراث‌آریا تیمور خالدی، رئیس اداره نظارت و ارزیابی خدمات دفاتر گردشگری اداره‌کل میراث‌فرهنگی، گردشگری و صنایع‌دستی کردستان برلزوم همکاری بین‌بخشی دستگاه‌های مربوطه برای جلوگیری از فعالیت خانه‌مسافرهای غیرمجاز و تورهای بدون‌مجوز در استان تأکید کرد. براساس مصوبه هیأت‌وزیران، همه واحدهای اقامتی از جمله خانه‌مسافرها در سطح استان باید با داشتن مجوز رسمی از اداره‌کل میراث‌فرهنگی، گردشگری و صنایع‌دستی فعالیت کنند.

میراث‌آریا «محمود مدنیان» رئیس اداره میراث‌فرهنگی، گردشگری و صنایع‌دستی شهرستان نائین از آغاز مرحله اول عملیات مرمت قدیمی‌ترین بنای شهر نائین با نام نارین‌قلعه خبر داد و گفت: بنای تاریخی نارین‌قلعه به‌عنوان دژ و کهن‌دژ شهر نائین و به‌عنوان قدیمی‌ترین بنای تاریخی این شهر، متعلق به دوره پارتیان است که باتوجه به گذشت نزدیک به ۲ هزار سال از قدمت این اثر ارزشمند و به‌تبع آن فرسودگی شدید ایجادشده در این مدت، نیاز به مرمت‌های اضطراری بیش از هر زمان احساس می‌شود.

ایسنا محسن بهزاد، معمار اصفهانی خطر چشمه‌طاق شماره ۴۹ بازارچه دردشت را جدی خواند و گفت: بازارچه دردشت که بین خیابان‌های ابن‌سینا و عبدالرزاق قرارگرفته، در محدوده شهرداری منطقه ۳ اصفهان روی تپه‌ای ساخته شده و یکی از مهم‌ترین شاهراه‌های حیاتی اصفهان قبل از ایجاد خیابان‌ها بوده است. باتوجه به وضعیت بسیارخطرناک چشمه‌طاق شماره ۴۹ در بازار دردشت، کارشناسان نسبت به خطرات جانی و مالی این بازار هشدار داده‌اند.

ایران در ایران

خطر تغییر اقلیم در کمین کشاورزی گلستان

گرگان- رئیس اداره پنبه و دانه‌های روغنی جهاد کشاورزی گلستان با اشاره به تغییر فیزیولوژی رشد گیاه بر اثر افزایش دما گفت: کشاورزان گلستانی برای جلوگیری از خسارت‌های ناشی از تغییر اقلیم، توصیه‌های فنی را بیش از پیش رعایت کنند.

علی موسی‌خانی اظهار کرد: با توجه به افزایش بیش از ۲ درجه‌ای دمای هوا در گلستان، رشد رویشی مزارع زودتر از سال‌های قبل آغاز شده است.

وی با اشاره به اینکه بیش از ۵۰ هزار هکتار از زمین‌های کشاورزی گلستان زیر کشت کلزا رفت، افزود: مزارع کلزای گلستان به‌دلیل رعایت توصیه‌های فنی و کشت به‌موقع و مکانیزه، وضعیت مطلوبی دارند اما برای جلوگیری از آسیب در ادامه فرایند کشت، کشاورزان باید نکات فنی را رعایت کنند.

قرارداد ۵۱ واحد تولیدی راکد در شهرک‌های صنعتی مازندران فسخ شد

ساری- مدیر عامل شرکت شهرک‌های صنعتی مازندران گفت: در ۹ ماهه امسال قرارداد ۵۱ واحد تولیدی و سرمایه‌گذاری راکد در شهرک‌ها و نواحی صنعتی استان فسخ شده است.

یاسر امینی با اشاره به اینکه فسخ قراردادها براساس دستورالعمل سازمان صنایع کوچک و شهرک‌های صنعتی ایران در راستای تعیین تکلیف قراردادهای راکد و غیرفعال در شهرک‌های صنعتی مازندران انجام می‌شود، افزود: با برگزاری جلسات داوری، تعیین تکلیف قراردادهای راکد و غیرفعال در دستورکار شرکت شهرک‌ها قرار دارد.

معاون اجرایی رئیس جمهور در جریان بازدید از یک پروژه نیمه تمام خبر داد

خروج طرح ملی قطار سریع السیر تهران-قم-اصفهان از بن بست اعتباری

مجوز تخصیص ۱۳ میلیارد یوآن برای طرح ملی قطار سریع السیر تهران-قم-اصفهان از سوی سازمان برنامه و بودجه صادر شد

گزارش

بیتا میرعظیمی
خبرنگار

قطار سریع‌السیر تهران-اصفهان به عنوان یکی از پروژه‌های اساسی و کلان کشور، از سال‌ها پیش به دلایلی نظیر عدم تأمین اعتبار و مجوزهای لازم روی زمین مانده و حالا با عزم دولت سیزدهم روی ریل سازندگی قرار گرفته است؛ میراثی ناتمام و برجای مانده از دولت‌های پیشین و یکی از طرح‌های مهم ریلی شمال به جنوب کشور که قرار است تهران را به جنوب کشور متصل کرده و از اصفهان به شیراز و بعد هم به استان‌های جنوبی وصل شود.

سابقه کلان پروژه قطار سریع‌السیر تهران-اصفهان، به ۱۰ سال قبل باز می‌گردد؛ طرحی که قرار است مسیر دسترسی استان‌های همجوار مانند چهارمحال وبختیاری، یزد و فارس را به تهران تسهیل کرده و با کاهش تمرکززدایی جمعیت از پایتخت، به توسعه صنایع و صنعت گردشگری در استان‌های همجوار منجر شود. طرحی که قرار بود در دولت یازدهم اجرایی شده و به بهره‌برداری برسد اما با تأمین نشدن فاینانس خارجی و اعتبارات لازم و همچنین اختلاف نظر برسر آن، به فهرست بلند بالای پروژه‌های نیمه تمام افزوده شده و پیگیری و تکمیل آن به صورت جدی در دستور کار دولت سیزدهم قرار گرفت.

تزریق «۱۳ میلیارد یوآن» اعتبار

در همین راستا، دوشنبه هفته جاری «محسن منصوری»، معاون اجرایی رئیس جمهور بازدیدی از روند اجرای پروژه راه‌آهن سریع السیر اصفهان _ تهران به‌عمل آورده و از تکمیل زیرسازی ۷۰ درصد مسیر پروژه قطار سریع‌السیر قم به اصفهان توسط شرکت چینی خبر داد. طبق گفته معاون اجرایی رئیس جمهور، با دستور رئیس جمهور موانع و مشکلات تأمین مالی پروژه در شورای اقتصاد حل و فصل شد.

محسن منصوری گفت: پروژه قطار سریع السیر تهران - قم - اصفهان از اولویت‌های مهم دولت سیزدهم است و باید در صدر پروژه‌های عمرانی استان قرار گیرد.

وی افزود: بخشی از پروژه قطار سریع‌السیر تهران - اصفهان قبلاً انجام شده و هم‌اکنون با مصوبه شورای اقتصاد، مشکل اجرایی و مانعی که وجود داشت حل شده و فعالیت آن از سر گرفته خواهد شد.

معاون اجرایی رئیس جمهور تصریح کرد: زیرسازی ۱۵۰ کیلومتر از ۲۵۰ کیلومتر مسیر اصفهان-قم از این پروژه ریلی با پیشرفت ۷۰ درصدی همراه شده است.

براین اساس ۱۳ میلیارد یوآن برای طرح ملی قطار سریع‌السیر تهران-قم-اصفهان تأمین شده که مجوز آن از سوی سازمان برنامه و بودجه صادر شده و با تأمین آن، پروژه پیشرفت فیزیکی مناسبی خواهد داشت. طبق گفته منصوری، دولت سیزدهم برای تأمین منابع مالی این پروژه از تمام ظرفیت‌ها استفاده کرده و بزودی عملیات اجرایی آن آغاز خواهد شد.

پروژه‌ای که قرار است به حلقه واسط برای ارتباط مرکز کشور با جنوب، شمال، شرق و غرب تبدیل شده و ابعاد توسعه‌ای آن بسیاری از استان‌های کشور را دربرگیرد.

جابه‌جایی ۱۶ میلیون نفر

«مهران زینلیان»، معاون هماهنگی امور عمرانی استانداری اصفهان، قطار سریع‌السیر تهران - اصفهان را بخشی از طرح جامع ریلی دانسته و به «ایران» می‌گوید: «از ۱۰ سال پیش تاکنون احداث این پروژه به طول ۴۱۰ کیلومتر آغاز شده و قرار است ریل‌گذاری آن به صورت یک خطه و دو خطه انجام شود. پیش‌بینی می‌شودکه این طرح با ۶ ست قطار، سالانه ۱۶ میلیون نفر را جابه‌جا کرده و به تبع آن بخش زیادی از بار ترافیکی و سوانح بین شهری را کاهش دهد.»

وی می‌افزاید: «پروژه قطار سریع‌السیر تهران-قم-اصفهان، ۳۰۰ کیلومتر در ساعت سرعت داشته و با راه‌اندازی آن، مسیر تهران- اصفهان در مدت یک ساعت و ۴۵ دقیقه طی خواهد شد. به گونه‌ای که با اجرای این طرح، یک شخص در تهران می‌تواند ساعت ۶ سوار قطار شده و بدون احتساب بار ترافیکی، ساعت ۸ به دفتر کارش دراصفهان برسد.»

> پروژه قطار سریع‌السیر تهران-قم-اصفهان، ۳۰۰ کیلومتر در ساعت سرعت داشته و با راه اندازی آن، مسیر تهران-اصفهان در مدت یک ساعت و ۴۵ دقیقه طی خواهد شد

گسترش شبکه ریلی

طبق گفته این مقام مسئول، «این پروژه علاوه بر کاهش زمان سفر، به کاهش ترافیک و سوانح بین شهری، افزایش ظرفیت و گسترش شبکه ریلی در جابه‌جایی مسافر و کاهش مصرف سوخت منجر شده و فرصت‌های سرمایه‌گذاری را از تمرکز در شهر پرترافیکی مانند تهران به استان‌های همجوار منتقل خواهد کرد.»

«مهران زینلیان» اشتغالزایی مستقیم و غیر مستقیم را از مزایای پروژه قطار سریع‌السیر تهران-قم-اصفهان دانسته و در گفت‌وگو با «ایران» تأکید می‌کند: «تکمیل این پروژه، باعث افزایش بهره‌وری طرح‌های عمرانی شده و به کاهش مصرف انرژی، آلایندگی، کاهش تصادفات و سوانح رانندگی و مهاجرت معکوس افراد بویژه نخبگان منجر خواهد شد.»

آنگونه که معاون هماهنگی امور عمرانی استانداری اصفهان می‌گوید: «با تکمیل پروژه قطار سریع‌السیر تهران-قم-اصفهان، تکنولوژی مورد استفاده توسط دانش آموختگان ایرانی بومی‌سازی شده و امکان گسترش آن به دیگر استان‌ها با هزینه کمتری فراهم خواهد شد. این امر، به اشتغالزایی و ایجاد ظرفیت ویژه برای شرکت‌های دانش‌بنیان کمک شایانی کرده و با اجرای یکپارچه آن از تهران به قم و تا اصفهان، زمینه ادامه این موضوع در ۸ استان کشور از خراسان رضوی و آذربایجان شرقی تا فارس و مرکزی نیز فراهم خواهد شد. همچنین با ورود دانش جهانی و پیشرفته روز به کشور، سیستم بهره‌برداری ریلی کشور وارد فصل نوینی شده و به تبع آن صنایع پایین‌دست نیز ارتقا پیدا خواهد کرد.»

تکمیل پروژه تا ۶ ماه آینده

وی تکمیل پروژه را نیازمند ۳۶ میلیارد یوآن اعتبار دانسته و می‌گوید: «اوایل آبان ماه سال جاری، با مساعدت وزیر راه و شهرسازی و با پیگیری مجری طرح‌های زیربنایی وزارت راه و شهرسازی در اصفهان و تعدادی از نمایندگان استان، مصوبه شورای اقتصاد با موضوع اصلاح مصوبه استفاده از تسهیلات مالی خارجی (فاینانس) برای احداث قطار سریع‌السیر اصفهان-قم-تهران ابلاغ شده و ۱۸ میلیارد یوآن تصویب شده و به این طرح اختصاص پیدا کرد. خوشبختانه با سفر اخیر معاون رئیس جمهوری به اصفهان و پیرو مذاکرات و جمع بندی‌های پیشین، ۱۳ میلیارد یوآن برای طرح ملی قطار سریع‌السیر تهران-قم-اصفهان تأمین شده که مجوز آن از سوی سازمان برنامه و بودجه صادر شده است.»

معاون هماهنگی امور عمرانی استانداری اصفهان تصریح می‌کند: «در حال حاضر زیرسازی حدود ۱۵۰ کیلومتر از ۲۴۰ کیلومتر قم-اصفهان تکمیل شده و در ۱۰۰ کیلومتر باقی مانده عملیات زیرسازی و بسترسازی آغاز شده است. پل‌های متعدد، تونل‌های مسیر و عملیات فنی بسیار با کیفیتی در این پروژه در حال اجرا است که با تکمیل آنها و بهره‌برداری از طرح، مسیر دسترسی استان‌های مرکزی و جنوبی و محروم کشور به پایتخت تسهیل خواهد شد. بر این اساس، امیدواریم با تأمین مالی موردنیاز، پروژه قطار سریع‌السیر تهران-قم-اصفهان تا ۶ ماه آینده تکمیل شده و تا پایان دولت سیزدهم به بهره‌برداری برسد.»

برش

«علیرضا صلواتی» مجری طرح‌های زیربنایی استان اصفهان، می‌گوید:، رفع ۲۵۴ مورد از مجموع ۳۱۲ معارض تأسیساتی در محدوده قم اصفهان، رفع معارض ملکی در ۸۵ درصد از مسیر قم- اصفهان، تکمیل ۱۴۰ کیلومتر از زیرسازی مسیر قم- اصفهان به طول ۲۴۵ کیلومتر و آماده‌سازی برای روسازی در بخش اعظم ۱۰۰ کیلومتر باقیمانده، تکمیل تونل کیلومتر ۲۹ به طول ۲۵۰ متر و شروع عملیات اجرایی ایستگاه‌های فنی و تعمیراتی مورچه خورت میمه و نطنز از جمله اقدامات اجرا شده در این پروژه است.

نوبت دوم
CH2=CH2 CH2=CH2 CH2=CH2 CH2=CH2 CH2=CH2 CH2=CH2

شرکت پتروشیمی بندر امام (سهامی عام) B.I.P.C

آگهی فراخوان مناقصه عمومی یک مرحله‌ای
توأم با ارزیابی کیفی مناقصه شماره م ن/۴۰۲/۶۶

شرکت پتروشیمی بندر امام به آدرس بندر امام خمینی(ره) منطقه ویژه اقتصادی پتروشیمی، سایت ۵ در نظر دارد مناقصه با شرایط ذیل را از طریق مناقصه عمومی به پیمانکار واجد شرایط و دارای صلاحیت واگذار نماید.

۱-موضوع مناقصه: طراحی، خرید، نصب و راه‌اندازی و آموزش یک دستگاه سیستم Vibration و دورسنج مربوط به کمپرسور هوای واحد ۳۰۰ آبنیرو شرکت پتروشیمی بندر امام.

۲- مدت اجرای موضوع مناقصه: دوازده / ۱۲ ماه تمام شمسی.

۳- مبلغ تضمین شرکت در مناقصه ۲،۰۰۰،۰۰۰،۰۰۰ ریال، می‌باشد.

۴- انواع تضمین‌های معتبر برای شرکت در مناقصه:

۴-۱) ضمانت‌نامه بانکی

۴-۲) واریز وجه به‌حساب اعلام شده در اسناد مناقصه

۵- مهلت توزیع اسناد: از تاریخ ۱۴۰۲/۱۰/۰۶ لغایت ساعت ۲۴ مورخ ۱۴۰۲/۱۰/۱۲.

ضمناً مناقصه‌گران می‌توانند جهت دریافت اسناد مناقصه به آدرس WWW.BIPC.IR مراجعه نمایند.

۶- داشتن گواهی‌نامه‌های ذیل از سوی مناقصه‌گران در زمان دریافت اسناد مناقصه الزامی است:

۶-۱) آگهی تأسیس(درصورت عدم انطباق موضوع مناقصه با آگهی تأسیس، شرکت مناقصه‌گر مورد ارزیابی کیفی قرار نخواهد گرفت.)

۶-۲) گواهی‌نامه صلاحیت پیمانکاری

۶-۳) گواهی‌نامه تأیید صلاحیت ایمنی از سوی اداره تعاون، کار و رفاه اجتماعی(به استناددستور العمل اجرایی آیین‌نامه ایمنی امور پیمانکاری، اخذ تأییدیه اداره کل تعاون کار و رفاه اجتماعی استان خوزستان جهت شرکت‌هایی که مرجع صادرکننده گواهی‌نامه تأیید صلاحیت ایمنی آنها خارج از استان باشد، از سوی مناقصه‌گران الزامی است.)

۷- محل و مهلت تحویل پاکات پیشنهادی: دبیرخانه کمیسیون معاملات؛ تا ساعت ۱۶ مورخ ۱۴۰۲/۱۰/۲۴

۸- محل و تاریخ جلسه گشایش پاکات پیشنهادی: آدرس فوق‌الذکر – سالن کنفرانس ساختمان مرکزی، متعاقباً توسط کمیسیون معاملات اطلاع‌رسانی خواهد شد.

تذکر۱: ارائه کپی مصدق قراردادهای مشابه انجام شده و مفاصاحساب‌های ذیربط که در یکی از مراجع ذیصلاح (دفتر خانه اسناد رسمی، دادگاه حقوقی، امور حقوقی کارفرمای طرف قرارداد)گواهی شده است، جهت بررسی مدارک ارزیابی کیفی مناقصه‌گران، الزامی است.

تذکر۲: پاکت پیشنهادی مناقصه‌گری گشوده خواهد شد که حد نصاب امتیاز ارزیابی کیفی را کسب نمایند.

تذکر۳: به پیشنهادهایی که فاقد سپرده یا امضا مشروط و مخدوش و سپرده‌های کمتر از میزان مقرر، چک شخصی و نظایر آن و پیشنهادهایی که پس از انقضاء مدت مقرر در آگهی واصل شود، مطلقاً ترتیب اثر داده نخواهد شد.

تذکر۴: سایر اطلاعات و جزئیات مربوطه در اسناد مناقصه مندرج می‌باشد.

روابط عمومی شرکت پتروشیمی بندرامام (سهامی عام)

نوبت اول
CH2=CH2 CH2=CH2 CH2=CH2 CH2=CH2 CH2=CH2 CH2=CH2

شرکت پتروشیمی بندر امام (سهامی عام) B.I.P.C

آگهی فراخوان مناقصه عمومی یک مرحله‌ای
توأم با ارزیابی کیفی مناقصه شماره م ن/۴۰۲/۶۸

شرکت پتروشیمی بندر امام به آدرس بندر امام خمینی(ره) منطقه ویژه اقتصادی پتروشیمی، سایت ۵ در نظر دارد مناقصه با شرایط ذیل را از طریق مناقصه عمومی به پیمانکار واجد شرایط و دارای صلاحیت واگذار نماید.

۱- موضوع مناقصه: ایجاد مرکز داده استاندارد اداره فناوری اطلاعات و ارتباطات مجتمع پتروشیمی بندر امام.

۲- مدت اجرای موضوع مناقصه: هشت / ۸ ماه تمام شمسی.

۳- مبلغ تضمین شرکت در مناقصه ۸،۰۰۰،۰۰۰،۰۰۰ ریال، می‌باشد.

۴- انواع تضمین‌های معتبر برای شرکت در مناقصه:

۴-۱) ضمانت‌نامه بانکی

۴-۲) واریز وجه به‌حساب اعلام شده در اسناد مناقصه

۵- مهلت توزیع اسناد: از تاریخ ۱۴۰۲/۱۰/۰۹ لغایت ساعت ۲۴ مورخ ۱۴۰۲/۱۰/۱۵.

ضمناً مناقصه‌گران می‌توانند جهت دریافت اسناد مناقصه به آدرس WWW.BIPC.IR مراجعه نمایند.

۶- داشتن گواهی‌نامه‌های ذیل از سوی مناقصه‌گران در زمان دریافت اسناد مناقصه الزامی است:

۶-۱) آگهی تأسیس(درصورت عدم انطباق موضوع مناقصه با آگهی تأسیس، شرکت مناقصه‌گر مورد ارزیابی کیفی قرار نخواهد گرفت.)

۶-۲) گواهی‌نامه صلاحیت پیمانکاری

۶-۳) گواهی‌نامه تأیید صلاحیت ایمنی از سوی اداره تعاون، کار و رفاه اجتماعی(به استناددستور العمل اجرایی آیین‌نامه ایمنی امور پیمانکاری، اخذ تأییدیه اداره کل تعاون کار و رفاه اجتماعی استان خوزستان جهت شرکت‌هایی که مرجع صادرکننده گواهی‌نامه تأیید صلاحیت ایمنی آنها خارج از استان باشد، از سوی مناقصه‌گران الزامی است.)

۷- محل و مهلت تحویل پاکات پیشنهادی: دبیرخانه کمیسیون معاملات؛ تا ساعت ۱۶ مورخ ۲۷ / ۱۰ / ۱۴۰۲

۸- محل و تاریخ جلسه گشایش پاکات پیشنهادی: آدرس فوق‌الذکر – سالن کنفرانس ساختمان مرکزی، متعاقباً توسط کمیسیون معاملات اطلاع‌رسانی خواهد شد.

تذکر۱: ارائه کپی مصدق قراردادهای مشابه انجام شده و مفاصاحساب‌های ذیربط که در یکی از مراجع ذیصلاح (دفتر خانه اسناد رسمی، دادگاه حقوقی، امور حقوقی کارفرمای طرف قرارداد)گواهی شده است، جهت بررسی مدارک ارزیابی کیفی مناقصه‌گران، الزامی است.

تذکر۲: پاکت پیشنهادی مناقصه‌گری گشوده خواهد شد که حد نصاب امتیاز ارزیابی کیفی را کسب نمایند.

تذکر۳: به پیشنهادهایی که فاقد سپرده یا امضای مشروط و مخدوش و سپرده‌های کمتر از میزان مقرر، چک شخصی و نظایر آن و پیشنهادهایی که پس از انقضاء مدت مقرر در آگهی واصل شود، مطلقاً ترتیب اثر داده نخواهد شد.

تذکر۴: سایر اطلاعات و جزئیات مربوطه در اسناد مناقصه مندرج می‌باشد.

روابط عمومی شرکت پتروشیمی بندر امام (سهامی عام)

نوبت دوم
CH2=CH2 CH2=CH2 CH2=CH2 CH2=CH2 CH2=CH2 CH2=CH2

شرکت پتروشیمی بندر امام (سهامی عام) B.I.P.C

آگهی فراخوان مناقصه عمومی دو مرحله‌ای (بدون قیمت تراز شده)
توأم با ارزیابی کیفی و فنی مناقصه شماره م ن/۴۰۲/۵۸

شرکت پتروشیمی بندر امام به آدرس بندر امام خمینی(ره) منطقه ویژه اقتصادی پتروشیمی، سایت ۵ در نظر دارد مناقصه با شرایط ذیل را از طریق مناقصه عمومی به پیمانکار واجد شرایط و دارای صلاحیت واگذار نماید.

۱ **موضوع مناقصه:** انجام پروژه بازسازی سیستم کنترل و برق و ابزار دقیق کوره‌های زباله سوز مجتمع پتروشیمی بندر امام، (شامل: انجام طراحی و خدمات مهندسی، تهیه و تأمین متریال و اقلام، ساخت، حمل و نصب، انجام تست‌های لازم و راه‌اندازی، ارائه آموزش‌های لازم و ...)

۲ **مدت اجرای موضوع مناقصه:** ۱۸ هجده ماه شمسی

۳ **مبلغ تضمین شرکت در مناقصه** ۴ / ۵۰۰ / ۰۰۰ / ۰۰۰ ریال می‌باشد.

۴ **انواع تضمین‌های معتبر برای شرکت در مناقصه:**

۴-۱) ضمانت‌نامه بانکی

۴-۲) واریز وجه به‌حساب اعلام شده در اسناد مناقصه

۵ **مهلت توزیع اسناد مناقصه** از تاریخ ۱۴۰۲/۱۰/۰۶ لغایت ساعت ۲۴ مورخ ۱۴۰۲/۱۰/۱۴

ضمناً مناقصه‌گران می‌توانند جهت دریافت اسناد مناقصه به آدرس WWW.BIPC.IR مراجعه نمایند.

۶ **داشتن گواهی‌نامه‌های ذیل از سوی مناقصه‌گران در زمان دریافت اسناد مناقصه الزامی است:**

۶-۱) آگهی تأسیس(درصورت عدم انطباق موضوع مناقصه با آگهی تأسیس، شرکت مناقصه‌گر مورد ارزیابی کیفی قرار نخواهد گرفت.)

۶-۲) گواهی‌نامه صلاحیت پیمانکاری

۶-۳) گواهی‌نامه تأیید صلاحیت ایمنی از سوی اداره تعاون، کار و رفاه اجتماعی(به استناد دستور العمل اجرایی آیین‌نامه ایمنی امور پیمانکاری، اخذ تأییدیه اداره کل تعاون کار و رفاه اجتماعی استان خوزستان جهت شرکت‌هایی که مرجع صادرکننده گواهی‌نامه تأیید صلاحیت ایمنی آنها خارج از استان باشد، در زمان دریافت اسناد مناقصه الزامی است.)

۷ **محل و مهلت تحویل پاکات پیشنهادی:** آدرس فوق‌الذکر –کمیسیون معاملات تا ساعت ۱۶ مورخ ۱۴۰۲/۱۰/۲۵

۸ **محل و تاریخ جلسه گشایش پاکات پیشنهادی:** متعاقباً به‌اطلاع مناقصه‌گران خواهد رسید.

۹ امکان حضور مناقصه‌گران به‌صورت مشارکتی در مناقصه حاضر میسر نمی‌باشد و به درخواست‌های مشارکتی ترتیب اثر داده نخواهد شد.

۱۰ مناقصه‌گرانی که در زمان برگزاری فرآیند مناقصه حاضر، سه قرارداد در دست اجرا به‌طرفیت شرکت پتروشیمی بندر امام داشته باشند، مجاز به شرکت در این مناقصه نخواهند بود.

تذکر ۱: ارائه کپی مصدق قراردادهای مشابه انجام شده و مفاصاحساب‌های ذیربط که در یکی از مراجع ذیصلاح (دفتر خانه اسناد رسمی، دادگاه حقوقی، امور حقوقی کارفرمای طرف قرارداد)گواهی شده است، جهت بررسی مدارک ارزیابی کیفی مناقصه‌گران، الزامی است.

تذکر۲: پاکت پیشنهادی مناقصه‌گری گشوده خواهد شد که حد نصاب امتیاز ارزیابی کیفی را کسب نماید.

تذکر۳: به پیشنهادهایی که فاقد سپرده یا امضای مشروط و مخدوش و سپرده‌های کمتر از میزان مقرر، چک شخصی و نظایر آن و پیشنهادهایی که پس از انقضای مدت مقرر در آگهی واصل شود، مطلقاً ترتیب اثر داده نخواهد شد.

تذکر۴: سایر اطلاعات و جزئیات مربوطه در اسناد مناقصه مندرج می‌باشد.

روابط عمومی شرکت پتروشیمی بندر امام (سهامی عام)

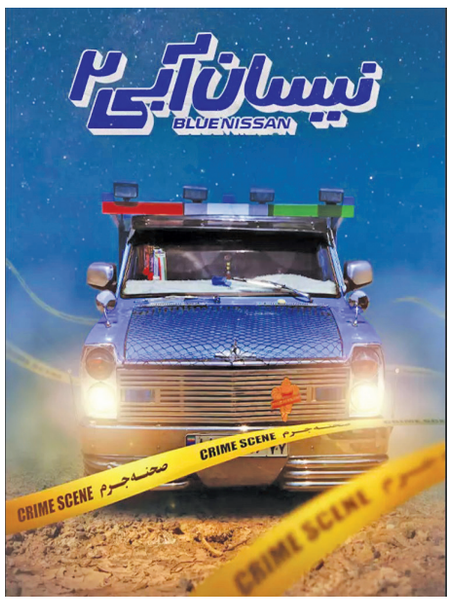

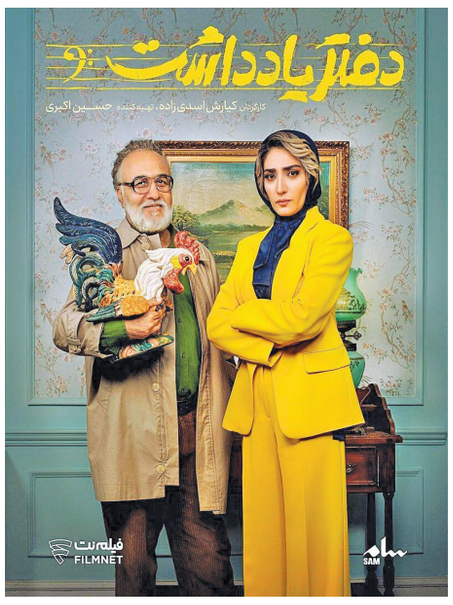

بررسی سهم شادی خانواده‌های ایرانی از شبکه نمایش خانگی

طنز هست اما کم است

فرهنگی

سبد شادی مخاطبان از محتوای تصویری که پیش از این با فیلم‌های سینمایی و مجموعه‌های تلویزیونی پر می‌شد، این روزها بیشتر از محصولات شبکه نمایش خانگی تأمین می‌شود و مخاطبان با دنبال کردن اخبار سریال‌های جدید در پلتفرم‌ها به دنبال طنزهایی می‌گردند که اوقات فراغت‌شان را در کنار خانواده با آنها پر کنند و سرگرم شوند. VOD ها هم که از نیاز مخاطبان به کمدی اطلاع دارند سعی می‌کنند فهرست‌شان برای مدت طولانی از سریال‌های طنز خالی نباشد. در فصل جدید نمایش سریال‌ها در پلتفرم‌ها، سه تولید طنز تازه پیش روی مخاطبان قرار دارد.

خنده با شخصیت‌هایی از کف خیابان

پس از موفقیت فصل اول سریال «نیسان آبی» به کارگردانی منوچهر هادی که در مهرماه سال ۱۴۰۰ از پلتفرم فیلیمو پخش شد، حالا یک ماهی است که فصل دوم آن به کارگردانی مسعود اطیابی با داستان و شخصیت‌هایی در ادامه فصل پیشین در حال پخش است.

وجه تمایز داستان نیسان آبی را باید روایت آن از زبان یک نیسان آبی دانست؛ سریالی که داستان آن عمدتاً بر تیپولوژی کاراکترهای حاشیه‌نشین سوار است و موقعیت‌های داستانی هم در بستر روابطی شکل می‌گیرند که در میان این کاراکترها و براساس مشکلات و مسائل حاشیه‌نشینی اتفاق افتاده‌اند.

در سال‌های اخیر تحت تأثیر موفقیت سریال‌های تلویزیونی نظیر «پایتخت» و «نون خ» محتوای سریال‌های کمدی بیشتر به سمت زندگی‌های اجتماعی مردم در قالب‌های خانوادگی و محله‌ای حرکت کرده است. این شکل از داستان‌پردازی به نویسندگان قدرت انعطاف بیشتری برای خلق موقعیت‌های طنز می‌دهد. به علاوه که نزدیکی فضای عمومی سریال به زندگی عامه مردم، فضای آشناتر و صمیمانه‌تری ایجاد می‌کند که احتمال پرمخاطب شدن سریال را بالاتر می‌برد. فصل اول «نیسان آبی» هم با همین ابزار و به واسطه شخصیت‌پردازی از کاراکترهای مأنوسی چون «نیسان آبی»، «جمشید هاشم‌پور» و همچنین تیپ‌هایی نظیر زن خشمگین و شکاک و زن شوهردوست و فداکار به علاوه موضوعات محبوبی چون رفاقت و برادری در کنار نمایش خانواده هسته‌ای و پرجمعیت تا اندازه زیادی توانست رضایت مخاطبان خود را جلب کند.

فصل دوم سریال اما به اندازه قبل با این تیپ‌های از پیش شناخته‌شده برخورد نمکین و طنزپردازانه‌ای ندارد. موقعیت داستانی براساس قتل دختری شکل گرفته که در فصل اول، کاراکتری در حاشیه محسوب می‌شد و ادامه حل این معما قرار است کشش داستانی را ایجاد کند اما موقعیت‌های طنز مانند شوخی با موسیقی در فضای دهه شصت، روابط میان زری سازگار (بهناز جعفری) و رضا خرسند (مهران غفوریان) و برخی دیگر از آنها به تکرار افتاده‌اند. با این همه «نیسان آبی» از جمله مجموعه‌هایی است که نسبتاً مورد استقبال مخاطبان VOD ها قرار گرفته است.

عجیب غریب بازی با ستاره‌ها

این اولین باری است که کیارش اسدی‌زاده، از ژانر جنایی و معمایی فاصله می‌گیرد تا کمدی بسازد. شاید به همین خاطر باشد که حتی سریال طنز او «دفتر یادداشت» هم رنگ و بوی جنایی گرفته است. او که همزمان سریال «هفت» را در پلتفرم تماشاخونه در حال نمایش دارد در فیلمنت، تلاش کرده است تا با داستانی نامتعارف و شخصیت‌هایی معمولی اما در فضایی نامأنوس، جنس جدیدی از کمدی را به مخاطب عرضه کند.

وجه تمایز «دفتر یادداشت» را باید دو ستاره مخاطب‌پسند طنز آن یعنی رضا عطاران و حسن معجونی دانست. در عین حال این سریال نمونه خوبی از این قاعده است که ستاره نمی‌تواند موفقیت یک فیلم را تضمین کند. حالا با گذشت ۶ قسمت از این سریال فضای تاحدی عجیب و غریب آن بیشتر جاافتاده و جنس طنز آن برای کسانی که دنبال کردنش را به رها کردن آن ترجیح داده‌اند، بیشتر جا افتاده است.

آخرین ساخته اسدی‌زاده، به وضوح ابعاد روانشناختی دارد و خصوصاً در صحنه‌پردازی و طراحی لباس، این وجوه را همراه با رنگ و لعاب ویژه و چشمگیر برای مخاطب ایرانی به رخ می‌کشد.

سریال «دفتر یادداشت» اما به نسبت دو رقیب دیگر خود دست بازتری در شوخی‌های جنسی مستقیم و تلویحی داشته است. شوخی‌هایی که انتظار نمی‌رفت از فیلترهای محتوایی ساترا قابل عبور باشند، این درحالی است که فقدان نظام رده‌بندی جدی، امکان انتخاب یا حتی اطلاع داشتن از محتوای نامناسب را برای پخش در میان کنار اعضای خانواده در اوقات فراغت خانوادگی از مخاطب سلب کرده است.

> هرچند گونه نمایشی طنز در میان مخاطبان ایرانی، محبوب‌تر و آشناتر است اما پس از موفقیت برنامه‌های تلویزیونی «خندوانه» و خصوصاً «دورهمی»، گونه‌های دیگری از طنز از نوع استندآپ کمدی و نایت‌شوها و کمدی‌های آخرشبی هم جای خود را در میان مخاطبان باز کرده است

خنده‌های فرهیختگانی

افشین هاشمی در حالی با «داوینچیز» به نماوا برگشته که به تازگی سریال دیگر او «شبکه مخفی زنان» نیز پس از مدت‌ها توقیف دوباره به چرخه نمایش بازگشته است؛ حتی اگر دستخط هاشمی را در آثارش نشناسیم همین دو سریال هم کافی است تا بدانیم هاشمی در آثار جدی خود هم لحنی شوخ‌طبعانه دارد و در عین دارا بودن نوعی فرهیختگی و تلاش برای والایش محتوای طنز خود، سعی می‌کند مخاطب را بخنداند. سریال «شبکه مخفی زنان» البته بیشتر واجد این ویژگی است و هرچند باید آن را بیشتر سریالی در ژانر تاریخی به حساب آورد اما بدون تردید نمی‌توان از ابعاد طنز آن هم چشم پوشید. «داوینچیز» اما سریالی طنز با موقعیتی تخیلی است که در ضمن آن باز هم به روش هاشمی انبوهی از نقدها و اعتراض‌های اجتماعی و سیاسی با زبانی دلسوزانه و طنزآمیز منتقل واگویه می‌شود. موقعیت اصلی داستان را هم می‌توان به نوعی استعاری دانست که مؤید زبان انتقادی و لحن شوخ‌طبعانه سریال است. با این حال «داوینچیز» از آن دست سریال‌هایی نیست که انتظار داشته باشیم پای تماشای آن قهقهه بزنیم؛ بلکه مانند «شبکه مخفی زنان» تا اندازه‌ای دقت و توجه لازم است تا از لابه‌لای دیالوگ‌ها، نکات بیشتری بیرون کشیده شود.

تنها نایت‌شوی استاندارد ایرانی

هرچند گونه نمایشی طنز در میان مخاطبان ایرانی، محبوب‌تر و آشناتر است اما پس از موفقیت برنامه‌های تلویزیونی «خندوانه» و خصوصاً «دورهمی»، گونه‌های دیگری از طنز از نوع استندآپ کمدی و نایت‌شوها و کمدی‌های آخرشبی هم جای خود را در میان مخاطبان باز کرده است. حالا به جرأت می‌توان گفت که برنامه «نیمه شب» امیرحسین قیاسی که پخش آن از فیلیمو آغاز شد و حالا در تماشاخونه ادامه دارد، یکی از استانداردترین و بامزه‌ترین طنزهای VOD ها از این نوع است.

قیاسی که خود بازمانده اکتشافات مسابقه خنداننده‌شو در «خندوانه» است، توانسته ضمن شوخی با اخبار هفته، با مسئولان، مردم، سیاست‌ها و هرچیزی که امکان شوخی دارد، طنز بسازد و در جلب مخاطب خود هم نسبتاً توفیقاتی داشته باشد. «نیمه شب» را باید در کنار «ممیزی» به عنوان قالب غیرنمایشی از جمله موفقیت‌های شبکه نمایش خانگی در عرصه کمدی دانست.

معرفی شانس‌داران «اسکار ۲۰۲۴»

از فیلم دراماتیک نولان تا نئووسترن اسکورسیزی

فرهنگی

وصال روحانی
خبرنگار

در فاصله دو ماه و اندی تا اهدای مراسم اسکار ۲۰۲۴ به نظر می‌رسد دو فیلم بیشترین اقبال را برای تصاحب این جوایز از جمله جایزه برترین فیلم داشته باشند؛ «اوپنهایمر» کار دراماتیک و سیاسی اخیر کریستوفر نولان و «باربی» واپسین ساخته گرهتا گرویک که دومی یک کمدی - درام است. پیشتازی این دو فیلم در میان صدها فیلم ساخته شده در طول سال ۲۰۲۳ و حدود ۳۰ فیلم که شاخص‌تر از بقیه آثار امسال بوده‌اند، زمانی هویداتر شد که کاندیداهای گلدن گلوب دومین جایزه بزرگ سینمای جهان در دهه سوم آذرماه معرفی شدند. در این میان «باربی» که به دنیای تجارت و مد و فروش هنگفت عروسک‌ها و اسباب بازی‌های ویژه می‌پردازد، به نامزدی در ۹ شاخه از جوایز گلدن گلوب نایل آمد و «اوپنهایمر» که زندگی جی‌رابرت اوپنهایمر خالق و تکوین‌کننده بمب اتمی و جنایات عظیم برخاسته از آن را تشریح می‌کند، ۸ کاندیدا به‌دست آورد. باربی با کاندیدایی‌اش در ۹ شاخه همپا با فیلم «کاباره» (محصول ۱۹۷۲) به دومین رکورددار نامزدی در تاریخ اهدای جوایز گلوب تبدیل شد و البته این فیلم پرفروش‌ترین اثر سینمایی سال رو به پایان (۲۰۲۳) جهان هم بوده است. «اوپنهایمر» هم در جدول پرفروش‌ترین‌های سال در جایگاه سوم قرار دارد و به موفق‌ترین کار تجاری طی دوران تقریباً ۳۰ ساله فیلمسازی کریستوفر نولان تبدیل شده است. با توجه به اینکه در جوایز گلدن گلوب قسمت بهترین فیلم به دو بخش دراماتیک و غیردراماتیک (کمدی یا موزیکال) تقسیم شده، به نظر می‌رسد که هر دو فیلم در قسمت‌های مربوطه اول شوند. با چنین نگاهی «اوپنهایمر» گلدن گلوب بهترین فیلم دراماتیک سال را تصاحب می‌کند و گلوب برترین فیلم غیردراماتیک هم به «باربی» خواهد رسید.

حضور مجدد مدعی همیشگی در جمع شانس‌داران

پیش از به‌وجود آمدن چنین باورهایی، فیلم غیردراماتیک «چیزهای حقیرانه» (یا «چیزهای کوچک») هم از شانس‌داران اصلی تصاحب اسکار برترین فیلم به حساب می‌آمد ولی اکنون فقط کاندیدا شدنش در این شاخه محرز به‌نظر می‌رسد. به این ترتیب سومین فیلم در رده شانس‌داران را پس از اوپنهایمر و باربی باید «قاتلان ماه کامل» (یا «قاتلان ماه گُل») آخرین ساخته مارتین اسکورسیزی سینماگر مؤلف و مسن امریکایی تلقی کرد که یک کار دراماتیک و تاریخ‌محور و نئووسترنی ویژه است. این فیلم برای رسیدن به مجسمه طلایی بهترین فیلم سال بدون اقبال نیست، اما پیروزی‌های محتمل‌تر آن در برخی شاخه‌های اصلی دیگر خواهد بود. محتمل‌ترین این پیروزی‌ها در شاخه برترین بازیگر زن نقش اول است.

آنجا که لیلی گلداستون با ایفای نقش زن سرخ‌پوست رنج‌کشیده و حق‌طلب به‌رغم به نمایش گذاشتن چهره‌ای سنگی و عاری از هرگونه احساس به اعتماد اکثر ناظران بهترین بازی سال را ارائه داده و پیروزی‌اش در شاخه بهترین بازیگر زن نقش اول محرز است. دو بازیگر اصلی‌تر و مرد این فیلم البته رابرت دونیرو مسن و مشهور و لئوناردو دی‌کاپریو میانسال و سرشناس هستند که بخت زیادی برای نامزدی اسکار بهترین بازیگر مرد نقش دوم دارند. بواقع از زمان شروع کار فیلمسازی اسکورسیزی و بویژه از ۱۹۷۳ به بعد کمتر سالی بوده که فیلم‌های او در جمع مدعیان اسکار نباشد و در چند شاخه کاندیدا نشود.

زمانی برای تبلیغات و معرفی نامزدها

«اسکار ۲۰۲۴» که نود و ششمین دوره اهدای این جوایز به‌شمار می‌آید، نامزدهایش در هر یک از شاخه‌های ۲۴ گانه را عصر روز سه‌شنبه ۳ بهمن معرفی می‌کند و مراسم اهدای جوایز یکشنبه شب ۲۰ اسفند به وقت امریکا خواهد بود که به وقت تهران مقارن با ساعات ۴ تا ۵ صبح دوشنبه ۲۱ اسفند خواهد شد. مراسم مثل معمول در تالار «دالبی تیاتر» شهر لس‌آنجلس امریکا برگزار می‌شود و جزئیات و دیگر نکات مهم آن طی هفته‌های پیش‌رو تبیین و رسانه‌ای خواهد شد. در این حدفاصل زمانی، فیلم‌ها و هنرمندان مدعی به انواع فضاسازی تبلیغاتی متوسل می‌شوند تا صاحب شانس فزون‌تر برای تصاحب اسکار شوند.

انتقال فضای گلوب به اسکار

«اوپنهایمر» که محصول کمپانی یونیورسال پیکچرز است، تقریباً در هر شاخه‌ای که احتمال نامزدی‌اش برای گلدن گلوب وجود داشت، به این مهم نایل آمد و سه شاخه آن مربوط به قسمت‌های بازیگری می‌شود. کیلیان مورفی که نقش اصلی یعنی جی رابرت اوپنهایمر خالق بمب اتمی را بازی می‌کند، نامزد بهترین بازیگر مرد دراماتیک است و امیلی بلانت که نقش همسر او را بازی می‌کند، کاندیدای برترین هنرپیشه زن دراماتیک است و نام رابرت داونی جونیور هم در میان نامزدهای بهترین بازیگران مرد مکمل آمده است.

به نظر می‌رسد این فیلم همه قابلیت‌های لازم برای درو کردن چندین اسکار را هم دارد که مهم‌ترین آن مجسمه طلایی بهترین فیلم است.

در عین حال اگر پیروزی «اوپنهایمر» را در شاخه‌های بهترین فیلم دراماتیک و برترین کارگردانی در جوایز گلوب حتمی بدانیم، مشخص نیست که با توجه به رقابت فشرده در سایر قسمت‌ها، جوایز دیگر به این فیلم برسد ولی اگر «اوپنهایمر» در این زمینه هم موفق باشد، دستاوردهایش در گلوب خواه ناخواه به فضای اسکار هم بسط خواهد یافت.

> به نظر می‌رسد فیلم اوپنهایمر همه قابلیت‌های لازم برای درو کردن چندین اسکار را هم دارد که مهم‌ترین آن مجسمه طلایی بهترین فیلم است

احتمال‌هایی که بالا و پایین شد

با توزیع جوایز اکثر مجامع سینمایی طی ماه آذر و ۱۵ روز نخست دی‌ماه، میزان مطرح بودن و شانس توفیق برخی فیلم‌ها و هنرمندان نیز در مراسم اسکار بالا و پایین شد و اقبال بعضی‌ها بیشتر از گذشته و شانس برخی نیز کمتر شد. یکی از آنها «منطقه موردنظر» فیلم دراماتیک و تاریخی جاناتان گلیزر است که از رمان سال ۲۰۱۴ مارتین ایمیس با همین نام اقتباس شده است. این فیلم از سوی مجمع منتقدان لس‌آنجلس که از معتبرترین و قدیمی‌ترین نهادهای سینمایی است، به‌عنوان بهترین فیلم سال انتخاب شد و جایزه برترین کارگردانی هم به گلیزر اهدا شد و میکا لروی هم جایزه سراینده برترین موسیقی متن را به‌دست آورد. یک جایزه هم به ساندرا هولر تعلق گرفت که بهترین بازیگر زن سال از سوی این مجمع تلقی شد. دیگر برنده بزرگ جوایز مجمع منتقدان لس‌آنجلس «آناتومی یک سقوط» بود که سه جایزه برد و نامزد چهار گلدن گلوب هم شده و کاندیدا شدنش برای چند اسکار هم قطعی به نظر می‌رسد. البته یک برنده بزرگ دیگر در انتخابات این مجامع سینمایی «قاتلان ماه کامل» بود که مجمع منتقدان نیویورک آن را بهترین فیلم سال شناخت.

سه فهرست از شانس‌داران اصلی

با این توضیحات بد نیست مروری داشته باشیم بر نام تمام فیلم‌هایی که احتمال نامزد شدن‌شان برای تصاحب اسکار برترین فیلم سال مطرح است زیرا هرچه باشد این شاخه همچنان مهم‌ترین قسمت جوایز اسکار و کسب آن برای هر استودیویی یک افتخار است. ۱۰ شانس‌دار اول اوپنهایمر، باربی، قاتلان ماه کامل، چیزهای حقیرانه، جامانده‌ها، رهبر ارکستر (یا «استاد»)، زندگی‌های قبلی، منطقه موردنظر، داستان امریکایی و مه - دسامبر هستند. ۱۰ اقبال‌دار دوم که برخی‌شان ممکن است به قیمت قربانی کردن یک یا چند فیلم فهرست اول به جمع کاندیداهای اسکار برترین فیلم سال بپیوندند، اینها هستند: آناتومی یک سقوط، اسپایدرمن: بر فراز دنیای عنکبوتی، هوا، ریشه (یا «اصل»)، فراری، چنگ آهنین، سالت‌برن و طعم چیزهای مختلف. فهرستی حاوی نام شانس‌داران سوم هم وجود دارد که احتمال کاندیدا شدن‌شان برای اسکار برترین فیلم سال اگر چه اندک است اما غیرممکن نیست. همه ما غریب‌ها، ناپلئون، پسرک و هرون، Rustin، توت فرنگی، حافظه، پریسیلا، اتاق معلمان، جامعه برفی و پسران در قایق در این لیست قرار می‌گیرند. با اعلام اسامی نامزدهای اسکار برترین فیلم سال که ۹ یا ۱۰ اثر سینمایی را دربرمی‌گیرد، در روز ۳۰ بهمن بیش از پیش می‌توان سیمای فاتح احتمالی را رؤیت کرد ولی فقط در روز ۲۱ اسفند که تاریخ اهدای این جوایز است، می‌توان فیلم برنده را دور از هر شکی شناخت و در احوالات آن دقیق‌تر شد و دلایل پیروزی‌اش را بازشناسی کرد. سال پیش در نود و پنجمین دوره اسکار جایزه برترین فیلم به کار علمی - تخیلی و حادثه‌ای «همه چیز، همه‌جا به‌طور همزمان» ساخته دانیل کوان و دانیل شینرت تعلق گرفت.

اخبار

وزیر فرهنگ و ارشاد اسلامی شهادت فرمانده سرافراز جبهه مقاومت را تسلیت گفت

وزیر فرهنگ و ارشاد اسلامی در پیامی شهادت سیدرضی موسوی را تبریک و تسلیت گفت. متن پیام محمدمهدی اسماعیلی به شرح زیر است: «من المؤمنین رجال صدقوا ما عاهدوالله علیه فمنهم من قضی نحبه و منهم من ینتظر و ما بدلوا تبدیلا. امروز خبر شهادت پاسدار سرفراز اسلام سید رضی موسوی داغ دل ملت ایران، امت اسلامی و همه دلدادگان آرمان قدس و آزادگان جهان را تازه کرد. سرباز خمینی کبیر و یاور خامنه‌ای حکیم و یار امین شهید قدس در قرارگاه حسین ابن علی علیه‌السلام به فرمانده شهید جبهه مقاومت حاج قاسم عزیز پیوست تا باری دگر ثابت شود راه قدس از کربلا می‌گذرد و شهدا با خون خود این عهد را امضا می‌کنند. ضمن تبریک و تسلیت شهادت فرمانده گمنام جبهه مقاومت سردار رشید اسلام سید رضی عزیز، اطمینان قلبی دارم نصرت با رزمندگان اسلام است و فتح و الفتوح نهایی با نابودی صهیونیست و اقامه نماز وحدت در مسجدالاقصی عزیز نزدیک است. سنصلی فی القدس ان‌شاءالله.»

ارسال ۱۲۵ اثر به دبیرخانه ششمین جایزه پژوهش سال سینمای ایران

مراسم جایزه پژوهش سال سینمای ایران، سه‌شنبه ۱۲ دی‌ماه در تالار رودکی برگزار و از برگزیدگان ششمین دوره‌اش تقدیر خواهد شد. هدف این رویداد تجلیل از پژوهش به معنای دریچه علم و نوآوری، تقدیر از پژوهشگران، ارتقای جایگاه سینما در حوزه تولید و سیاستگذاری و جهت‌دهی مؤلفان است. به فاصله یک هفته به برگزاری این آیین، قادر آشنا معاون توسعه فناوری و مطالعات سازمان سینمایی و دبیر این رویداد در نشست خبری اطلاعاتی درباره کم و کیف آثار این دوره ارائه کرد. در این نشست که دکتر مهدی شفیعی و محمدرضا فرجی نیز حضور داشتند، تعداد آثار ارسال شده به دبیرخانه این دوره از جشنواره ۱۲۵ اثر اعلام شد. محورهای این رویداد سینما، امیدآفرینی و اعتمادسازی، سینمای دین و انقلاب و دفاع مقدس، اشتغال و کارآفرینی، صنعت زیرساخت، سبک زندگی اسلامی، اقتدار و هویت ملی، آینده‌نگری و تمدن نوین اسلامی است. به گفته دبیر این رویداد، آثار امسال نسبت به سال قبل ۳۰ درصد افزایش داشته و ۱۲۵ اثر پژوهشی به دبیرخانه رسید که ۵۲ مقاله، ۳۳ پژوهش، ۲۰ پروپزال، ۱۶ پایان‌نامه کارشناسی ارشد و ۴ پایان نامه دکتری بوده است. از مجموع ۱۲۵ نفر شرکت کننده ۴۶ نفر از بانوان و ۷۹ نفر آقایان بودند. میانگین سنی بانوان ۳۰ سال و آقایان ۳۵ سال بود و ۱۵ درصد شرکت‌کنندگان از شهرستان‌ها و ۸۵ درصد از تهران بود.

دانشگاه تهران، دانشگاه هنر، دانشگاه امام صادق(ع)، پژوهشگاه فرهنگ و ارتباطات و دانشگاه کاشان بیشترین مشارکت را داشتند. طبق اطلاعات ارائه شده در این نشست دکتر حسن بلخاری قهی، دکتر محمدرضا حسنایی، دکتر مجید شاه حسینی، دکتر رامتین شهبازی و دکتر توحید محرمی، دکتر مسعود نقاش‌زاده، دکتر بهمن نامور مطلق از استادان حوزه سینما و فرهنگ و هنر داوری آثار رسیده به ششمین دوره جایزه پژوهش سال سینمای ایران را برعهده دارند که سطح آثار را مطلوب ارزیابی کردند.

کنسرت موسیقی آذربایجانی «آلنام» برگزار می‌شود

کنسرت موسیقی آذربایجانی ارکستر «آلنام» به رهبری وحید علی‌پور و به خوانندگی مسعود امیرسپهر و مجید عصری ۲۶ دی ماه در تالار وحدت تهران برگزار می‌شود. این ارکستر قرار است برای دومین بار در سال جاری در قالب یک کنسرت موسیقی آذربایجانی روی صحنه برود. رهبر ارکستر آلنام وحید علی‌پور و خوانندگان این اجرا مسعود امیرسپهر و مجید عصری هستند.

«وَلَفا» عاشقانه‌ای در زمانه رضاخان

رمان «وَلَفا» نوشته پگاه صراف توسط انتشارات کتابستان منتشر و راهی بازار نشر شد. این کتاب داستان عاشقانه‌ای در زمان حکومت رضاخان در روستایی نزدیک مشهد است. داستان مورد اشاره درون مایه تاریخی و عاشقانه دارد که نویسنده‌اش تلاش کرده در خلال اتفاقات به مسائل اخلاقی و مذهبی بپردازد و با شخصیت‌پردازی فانتزی از تاریخ و واقعیت‌های آن مطالبی را بیان کند. داستان «وَلَفا» از آنجا شروع می‌شود که کار از آدمی و عاقلی گذشته و حالا ولفا دنبال راهی است که به معشوق خود، محمد، عشقش را اعتراف کند؛ معشوقی که بی‌خبر از همه‌جا سرش بوی انقلاب و مشروطه‌خواهی می‌دهد. آیا محمد ولفا را خواهد دید؟ آیا ولفا از عشق آتشین‌اش دست خواهد کشید؟ / مهر

irannewspaper.ir

• چهارشنبه ۶ دی ۱۴۰۲ • سال بیست‌ونهم • شماره ۸۳۶۴
• اذان ظهر ۱۲/۰۵ • اذان مغرب ۱۷/۱۸ • نیمه شب شرعی ۲۳/۲۰ • اذان صبح فردا ۵/۴۳ • طلوع آفتاب فردا ۷/۱۳

ایران

• **صاحب امتیاز:** خبرگزاری جمهوری اسلامی
• **مدیر مسئول:** محمدحسن روزی‌طلب
• **سردبیر:** حسام الدین برومند
• **معاون فنی:** محمدملاعلی‌اکبری
• **دبیران:** مصطفی عیوضی(سیاسی)
• مهدی مهرپور(اقتصادی)
• زرین رستمی وند(اجتماعی)
• بنفشه غلامی(جهان)
• لیدا فخری(اندیشه) • محمدرضا عزیزی(گزارش)
• زهرا کشوری(زیست‌بوم) • فرناز قلعه‌دار(حوادث)
• مهدی کلهرنژاد(اجرایی)
• حجت حکیمی(صفحه‌آرایی)
• محسن جانی‌پور (ویراستاری)
• ابوالفضل نسایی(عکس)

• **تلفن:** ۸۸۷۶۱۷۲۰ نمابر: ۸۸۷۶۱۲۵۴ ارتباط مردمی: ۸۸۷۶۹۰۷۵
• **پیامک:** ۳۰۰۰۴۵۱۲۱۳ روابط عمومی • **نشانی:** تهران خیابان خرمشهر،شماره ۲۰۸
• **صندوق پستی:** ۵۳۸۸-۱۵۸۷۵ • **امور مشترکین:** ۸۸۷۴۸۸۰۰
• **چاپ:** چاپخانه‌های همشهری، شرکت چاپ جام‌جم
• **سازمان آگهی‌های روزنامه ایران:** دارنده گواهینامه ایزو۹۰۰۱ از شرکت NISCERT
• **پذیرش سازمان آگهی‌ها:** ۱۸۷۷(۰۲۱)
• **انتشارات مؤسسه فرهنگی مطبوعاتی ایران:** ۵-۸۸۵۴۸۸۹۲

اگر تو عشق نبازی به عمر خویش چه نازی
که کار زنده دلان عشق بازی است نه بازی
مرا بجور رقیبان مران ز کوی حبیبان
درون کعبه چه باک از مخالفان حجازی
بمیر بر سر کویش گرت بُود سر کویش
که پیش اهل حقیقت شهید باشی و غازی
خواجوی کرمانی

سخن روز

رسول خدا(ص):
بالاتر از هر کار خیری، خیر و نیکی دیگری است؛ تا آنکه فردی در راه خدا کشته شود و بالاتر از کشته شدن در راه خدا، خیر و نیکی‌ای نیست.
وسائل‌الشیعه، ج۱۱، ص۱۰، حدیث ۲۱

نگاره

پرواز

محمد سباعنه / کارتونیست فلسطینی

فضای مجازی

جای ما را هم خالی کنید

زهرا رکن‌آبادی، فرزند دیپلمات شهید در لبنان در تسلیت شهادت سردار سیدرضی موسوی نوشت: «آقا سید! همه شهدایی که با اشک و سوز دل بدرقه کردید امشب خوش و خندان به استقبالتان می‌آیند، جایتان میانشان خیلی خالی بود... جای ما را هم خالی کنید...»

سفیدسازی جنایت در تبلیغات صهیونیستی

شهاب اسفندیاری، رئیس دانشگاه صداوسیما در توئیتر ضمن انتشار تصویری از برخورد ضدانسانی سربازان اشغالگر صهیونیست نوشت: «زیبایی‌شناسی فاشیسم را قبلاً با استفاده از فیلم‌های تبلیغاتی لنی ریفنشتال برای نازی‌ها تدریس می‌کردند. این فیلم‌های تبلیغاتی صهیونیست‌ها از جنایاتشان در غزه روی ریفنشتال را سفید کرده است. از جنایت تصویری می‌سازند که امیال سادیستی مخاطب اسرائیلی را ارضا کنند.»

فقط یکبار صداشو شنیدم که گفت «عموپورنگ دوستت دارم»

داریوش فرضایی، در اینستاگرامش در کنار ویدیویی از حضورش در امدادرسانی به آسیب‌دیدگان زلزله بم نوشت: «روزی تلخ و غم انگیز! حادثه وحشتناک زلزله بم و جان باختن هزاران هموطن عزیزم! چه بچه‌های معصومی که با هزاران آرزو زیر خروارها خاک مدفون شدند! و چه پدر و مادرهایی که از دست رفتن! خیلی‌ها تمام اعضای خانواده شون رو از دست داده بودن و تک و تنها در این دنیا موندن! در بین همه این تلخی‌ها خاطره سجاد پورعباسقلی هرگز از یادم نمیره! فقط یکبار صداشو از پشت تلفن هنگام مسابقه شنیدم: «عمو دوستت دارم» اما از بد روزگار سجاد و کل خانواده هم از این دنیا رفتن! حالا من موندم و خاطرات سجاد و نامه‌ای که ازش برام بیادگار مونده، روحشون شاد»

از اسکورسیزی تا ملک‌الشعرای بهار در توئیت وزیر گردشگری

عزت‌الله ضرغامی، وزیر گردشگری در توئیترش نوشت: «قاتلان ماه کامل اسکورسیزی را دیدم. بزرگ سرخپوستان در مراسم دعا می‌گوید، ما خواهان زندگی عالی نیستیم، ما فقط می‌خواهیم زندگی کنیم. ملک الشعرای بهار هم می‌گوید: من نگویم که مرا از قفس آزاد کنید/ قفسم برده به باغی و دلم شاد کنید»

پیام دوستی و محبت به هموطنان مسیحی با موسیقی

میدیا فرج‌نژاد، آهنگساز در اینستاگرام نوشت: «مسیحیان جهان هر سال کریسمس (تاریخ تولد عیسی مسیح) را جشن می‌گیرند و این در حالی‌است که این روز تنها اندکی از نظر زمانی با یلدای ما ایرانیان تفاوت دارد. شب یلدا در گاهشماری ایرانیان باستان از سال ۵۰۲ پیش از میلاد به تقویم رسمی ایرانیان راه یافت. یلدا آخرین روز پاییز و شب اول زمستان است و بلافاصله پس از آن روزها به تدریج بلندتر و شب‌ها کوتاهتر می‌شوند، از همین رو آن را شب زایش خورشید (مهر) نامیده و آن را آغاز سال قرار دادند. بسیاری معتقدند کریسمس مسیحیان نیز ریشه در همین اعتقاد دارد.
نمی‌دانم اناجیل را خوانده‌اید یا نه؛ اگر خوانده باشید می‌دانید که پیام مسیح هم همانا محبت و آزادگی بوده است. پیامی مشترک که ریشه در مهر دارد. هدف این بود که راوی این پیام مشترک باشم و به همین دلیل به جلفای زیبا سفر کردیم و در «کلیسای سن استپانوس» که یکی از زیباترین کلیساهای ایران است همساز شدیم. ما و ارامنه دوستی و محبتی دیرینه داریم، هر زمان که با هموطنان ارمنی همنشین شده‌ام جز محبت و رفاقت از ایشان ندیدم. برایم مهم بود که هم شعر و هم موسیقی بتواند روایتگر پیوند صحیح مضمون و فُرم باشد، بین باورهای مشترک و حس عمیق دوستی مان با موسیقی دستگاهی ایران و موسیقی منطقه جلفا.»

نقل قول

مرتضی نجفی قدسی
قرآن پژوه

ببخشید کوپن پنیرمان تمام شده است

زندگی مسئولان و نمایندگانی مانند شهید مصطفی چمران، محمدعلی رجایی و علی اکبر پرورش باید برای مسئولان کشور در همه دوران‌ها الگو باشد و علت اینکه هر سال یاد آنها را گرامی می‌داریم، در حقیقت پاسداشت ارزش‌های واقعی انقلاب است. ساده زیستی استاد پرورش در عین حال که مدت‌ها مسئولیت‌های مهم دولتی و حکومتی مانند وزارت آموزش و پرورش و یا نمایندگی مجلس و نایب رئیسی مجلس شورای اسلامی را داشت، درس‌آموز است. در دهه ۶۰ که کشور درگیر جنگ بود و بسیاری از ارزاق مردم به صورت سهمیه‌ای و کوپنی توزیع می‌شد، یک روز صبح در منزل مرحوم پرورش میهمان‌شان بودم که یک سینی نان و چای آورد و از نبودن پنیر عذرخواهی کرد و گفت «ببخشید کوپن پنیرمان تمام شده است!»

| بخشی از گفت‌وگوی ایرنا با مرتضی نجفی قدسی

یادداشت

نیلوفر شادمهری
رایزن ایران در فرانسه

استقبال از سوغات موسیقی و نمایش ایرانی برای فرانسه

همزمان با ایام شهادت حضرت فاطمه زهرا (س)، گروه موسیقی «بوم و بر» با طراحی، آهنگسازی و کارگردانی آریا عظیمی‌نژاد در سالن اودیتوریوم پاریس با کنسرت-تعزیه «Le Protecteur» (به معنای حمایت کننده) راوی مجلس تعزیه «حضرت عباس علیه‌السلام» شد. ابعاد اهمیت رویدادی که در فرانسه برگزار شد، متعدد و وسعت آن زیاد است. فرانسه مرکزی برای اجرای انواع برنامه‌های هنری باکیفیت محسوب می‌شود و از سویی دیگر حاوی جمعیت قابل توجهی از مسلمانان است در حالی که تقریباً هیچ برنامه هنری تراز اولی با هدف این قشر از مخاطبان اجرا نمی‌شود. عدم اجرای برنامه‌های هنری حرفه‌ای خوش ساخت با محتوای دینی سبب شده جامعه مذکور الگویی برای ساخت و تولید چنین تغذیه‌های فکری نداشته باشند. در حالی که ما در ایران پس از سال‌ها تلاش و آزمون و خطا و نیز به واسطه مجموعه‌ای از تئوری‌های ایجاد شده توسط هنرمندانی که خود، تجربه تولید اثر را نیز دارا بوده‌اند شاهد نمونه‌های متکامل و متعددی از آن هستیم که اگرچه برای ایرانیان امری عادی است اما در این نقطه جغرافیایی و در میان این اجتماع یک پدیده محسوب می‌شود. این اقدام علاوه بر تأمین خوراک فرهنگی و نشر فرهنگ ایرانی، به نوعی سیاستگذاری برای تولید آثار این‌چنینی در فرانسه نیز محسوب می‌شود که به خودی خود بسیار ارزشمند است و من نام آن را «صدور الگوی تولید اثر فرهنگی» می‌گذارم. لازم به ذکر است مخاطب ما تمام افراد و خانواده‌هایی بوده‌اند که تمایل به دیدن برنامه هنری باکیفیت سالم داشته‌اند، اعم از مسلمان و غیرمسلمان. زیرا بسیاری از خانواده‌ها که تمایل دارند بتوانند به همراه فرزندانشان برنامه سالم و به دور از صحنه‌ها، حرکات و مفاهیم ناهنجار ببینند نیز با مشکل مواجه هستند. در رویداد برگزار شده نیز بسیاری از حاضران مسلمان نبودند اما بازخوردهایی بسیار عالی از برنامه به ما دادند.
براساس سیاستی که در رایزنی فرهنگی ایران در فرانسه تعریف کرده‌ایم، به برنامه‌های متعددی در شاخه‌های متنوع فکر شده که اگر خدا بخواهد به ترتیب اجرا خواهند شد. از آنجا که کیفیت و سطح برنامه‌ای که اجرا می‌شود بسیار برایمان موضوعیت دارد، طبیعتاً برای هرکدام زمان قابل توجهی صرف طراحی و برنامه‌ریزی می‌شود اما قصد داریم برنامه‌ها را به نوعی پیش ببریم که در سایر کلانشهرهای فرانسه نیز بتوانند اجرا شوند.
اما مشکلاتی هم در این مسیر وجود دارد. مشکلات این حوزه مربوط به ترجمه کردن مفاهیمی است که مخاطب غیر شیعه با آن ابداً آشنایی نداشته و مخاطب شیعه نیز از آنجا که فرهنگ دیگری دارد به گونه‌ای دیگر آن را می‌شناسد. کار بسیار زیادی در این حیطه انجام شد و درنهایت با معادل‌یابی بسیاری از مفاهیم و معناها در فرهنگ فرانسوی روایت به

گونه‌ای تعریف شد که محتوای اصلی بدون تغییر انتقال یابد. البته که چنین موضوعاتی یک روی غیر ظاهری و غیر مادی نیز دارند که درک آن به پیشینه فرهنگی و معنوی خود مخاطب برمی‌گردد که در اختیار ما نیست و بسیار هم تأثیرگذار است.
درنهایت استقبال مخاطبان از اثر بسیار عالی رقم خورد. از همان میانه‌های اجرای برنامه که صدای گریه حضار به گوش می‌رسید تا تشویق‌هایی که پس از اتمام نمایش در میان اشک‌هایی که بر زمین می‌ریخت قطع نمی‌شد، همه و همه حاکی از میزان رضایت حاضران بود. لحظاتی پس از اتمام برنامه من شخصاً با حجم زیادی از مراجعان مواجه بودم که خواستار تکرار این برنامه، روایت شخصیت‌های دیگر واقعه کربلا به منظور آشنایی بیشتر خود و فرزندانشان و نیز اجرای برنامه‌های مکرر دیگری از این دست بودند و همگی قدردان ایران و هنرمندانش بودند که شرایط را برای دیدن چنین اثر زیبایی فراهم آورده است. حتی در روزهای پس از اجرای برنامه نیز تماس‌های مکرری داشتیم که از ما درخواست می‌کردند منابع مطالعاتی را در مورد حضرت ابوالفضل العباس(ع) به آنها معرفی کنیم. علاوه بر این، بسیاری هم مراجعه می‌کنند و از ما توضیحات بیشتری برای آشنایی با این خاندان مکرم می‌خواهند. از تأثیرگذارترین لحظات برای شخص من مراجعه غیرمسلمانی بود که با چشمانی اشکبار از من توضیحاتی درباره حضرت ابوالفضل(ع) خواست و پرسید چرا با این خانواده چنین رفتاری شد؟
گروه برگزارکننده این برنامه روایتگر بخشی از واقعه کربلا برای مخاطب فرانسوی شدند و آقای عظیمی‌نژاد به عنوان یکی از بهترین آهنگسازان کشورمان که در زمینه تبدیل این مفاهیم به آثار موسیقایی بسیار هنرمندانه و پیشرو عمل می‌کند، مسبب شکل‌گیری این اثر بود و همکاری نزدیک با این هنرمند تجربه بسیار ویژه و اثرگذاری بود که به یاری خدا ادامه خواهد داشت. برای رایزنی فرهنگی ایران در پاریس نیز جای شکر و افتخار دارد که با حمایت‌هایش سهمی در بروز و ظهور این رخداد بسیار بزرگ و ارزشمند داشته است.

برگرفته از تسنیم

نکته

الهام عابدینی
پژوهشگر روابط بین‌الملل

تکنیک انسانیت‌زدایی

۸۰ روز از آغاز عملیات طوفان‌الاقصی گذشته است. روند جست‌وجوی واژه‌هایی مثل «فلسطین»، «غزه»، «حماس» و «اسرائیل» در گوگل در ۹۰ روز اخیر رو به کاهش است. این موضوع بیانگر کاهش حساسیت افکار عمومی در دنیا نسبت به این جنگ و قتل‌عام فلسطینیان است. در حالی که در هفته‌های نخست تظاهرات‌های گسترده و پرشماری در شهرهای مختلف دنیا از تهران تا لندن و واشنگتن دی سی در حمایت از فلسطین برگزار می‌شد، حالا شرایط تاحدی متفاوت شده است.
همزمان با چنین شرایطی، رسانه‌های جریان اصلی هم از تکنیک «انسانیت‌زدایی» برای کاهش حساسیت اخبار مربوط به فلسطین برای مخاطبان بهره می‌برند. به جای استفاده از واژه «شهروند» برای فلسطینیان از عبارت «ساکنان غزه» استفاده می‌شود. بی‌بی‌سی در ۹ اکتبر نوشت: «۷۰۰ نفر از اسرائیلی‌ها کشته شدند و ۴۰۰ نفر هم در غزه مردند». گاردین در ۱۸ اکتبر بدون اشاره به نقش رژیم صهیونیستی در بمباران زیرساخت‌های آب و فاضلاب و نسل‌کشی فلسطینیان نوشت: «همزمان با نبود آب سالم، فلسطینیان از بی‌آبی می‌میرند.»
تایمز لندن در ۸ نوامبر نوشت: «یک ماه از روزی که حماس ۱۴۰۰ نفر را کشت و جنگ را شروع کرد گذشته است. گفته می‌شود ۱۰هزار فلسطینی هم مرده‌اند». در این رسانه‌ها به ندرت اشاره‌ای به تاریخچه اشغال فلسطین و جنایت‌های ۷۵ سال اخیر می‌شود.
نحوه پوشش اخبار مربوط به جنگ غزه طوری است که گویی تمام این منطقه فقط شامل نیروهای حماس است و هیچ «شهروندی» در آن حضور ندارد. بی‌بی‌سی در ۲۲ اکتبر نوشت: «اسرائیل به مسجد جنین که مقر حماس است، حمله کرد». اما در این خبر هم هیچ سند و شاهدی نیست که نشان دهد آنجا مقر حماس بوده است.
واشنگتن پست در ۲۷ نوامبر در خبر مربوط به تبادل اسرا، کودکان فلسطینی را «افراد جوان» و «زیر ۱۸ ساله» و کودکان صهیونیست را «کودک» توصیف کرد.
این سیاست رسانه‌ای «انسانیت‌زدایی» در گفتمان مقامات صهیونیست هم دیده می‌شود. به عنوان مثال آنها زمانی که درباره فلسطینیان و حماس صحبت می‌کنند از واژگانی چون «آنها» و «هیولا» استفاده می‌کنند. وزیر جنگ رژیم صهیونیستی در همین ایام جنگ اخیر به صراحت گفت: «ما با حیوان‌های انسان‌نما می‌جنگیم».
انسانیت‌زدایی گامی مهم در جهت مشروعیت بخشی به جنگ شامل جنگ نظامی و جنگ اقتصادی (تحریم) است. مشابه چنین وضعیتی را درباره عراق، ایران و لیبی هم پیش‌تر دیده‌ایم. به عنوان مثال بارها رسانه‌های جریان اصلی در توجیه حمله غرب به افغانستان و عراق از حضور تروریست‌های القاعده در آن منطقه صحبت می‌کردند و هنگام صحبت از آنها از واژگان مربوط به حیوانات همچون «شکار تروریست‌ها» یا «کنام تروریست‌ها» و «آخور» استفاده می‌کردند. این سیاست اولاً سبب کاهش همذات‌پنداری مخاطب با سوژه و پس از آن هم اصلاً «دیگری» دانستن سوژه می‌شود و دیگر هر رفتاری با آنها مجاز به نظر می‌رسد.

> انسانیت‌زدایی گامی مهم در جهت مشروعیت بخشی به جنگ شامل جنگ نظامی و جنگ اقتصادی (تحریم) است. مشابه چنین وضعیتی را درباره عراق، ایران و لیبی هم پیش‌تر دیده‌ایم

عکس نوشت

بلال خالد، هنرمند و عکاس فلسطینی در اینستاگرامش ضمن انتشار تصاویری نوشته است: «کاش بابانوئل به غزه می‌آمد! در غزه هیچ بابانوئلی نیست که هدیه بیاورد. اینجا یک پدر، اجساد فرزندانش را در کیسه حمل می‌کند. من این عکس‌ها را بعد از جنگ ۲۰۱۴ در نوار غزه در کمپ شجاعیه گرفتم اما فکرش را هم نمی‌کردم مشابه همان صحنه‌ها، البته در شکلی فاجعه‌بارتر، امسال دوباره تکرار خواهد شد. امروز همه ساختمان‌های درون این عکس‌ها پس از اشغال تمامی منطقه، کاملاً با خاک یکسان شده‌اند.»

عکس: بلال خالد