مرکز پژوهش‌های مجلس شورای اسلامی از روند نزولی انتظارات تورمی خبر داد

فرود انتظارات تورمی

تحلیل

انتظارات تورمی از طریق تحقیق، پرسشنامه، شاخص‌های اقتصادی و ابزارهای متفاوتی قابل سنجش است؛ اخیراً مرکز پژوهش‌های مجلس در بخشی از نخستین گزارش خود درخصوص ارزیابی لایحه بودجه سال آینده به موضوع انتظارات تورمی پرداخته و برمبنای افکارسنجی مرکز پژوهش‌های مجلس، میزان انتظارات تورمی از تابستان ۱۴۰۱ تا پاییز سال جاری روندی نزولی را طی کرده است.

انتظارات تورمی به عنوان یکی از عوامل مؤثر بر شکل‌گیری تورم، نقش تعیین‌کننده‌ای در سیاستگذاری اقتصادی دارد و تصمیم‌گیری در ارتباط با موضوعاتی همچون مصرف، پس‌انداز، تولید، سرمایه‌گذاری، انتخاب سبد بهینه دارایی، دستمزدها، نرخ ارز و نرخ بهره همگی تحت تأثیر انتظارات تورمی شکل می‌گیرند. تشدید ناترازی‌ها در میان بخش‌های مختلف اقتصاد همچون نظام بودجه‌ریزی، نظام بانکی، صندوق‌های بازنشستگی و... بر شکل‌گیری انتظارات تورمی اثرگذار است و وجود تنش یا آرامش در فضای اقتصاد بین‌الملل یا اتمسفر سیاسی کشور نیز بر تشدید یا کاهش سطح انتظارات تورمی نقش مهمی ایفا می‌کند. اجرای سیاست‌های تثبیت اقتصادی توسط بانک مرکزی برای ایجاد ثبات در نرخ ارز به عنوان لنگر انتظارات تورمی و باتوجه به روند بهبود متغیرهای کلان مانند تداوم رشد اقتصادی، کاهش نرخ رشد نقدینگی، کاهش ناترازی‌های بخش‌های مختلف اقتصاد و دیپلماسی فعال دولت سیزدهم منجر به افت شدید انتظارات تورمی در سطح جامعه شده است.

همچنین یکی از نشانه‌های سنجش میزان انتظارات تورمی در جامعه، میزان نرخ رشد پول است. نرخ رشد پول در مهرماه به پایین‌ترین رقم خود در ۲ سال اخیر رسیده است و با ثبت رشد ۳۹ درصدی نشان از افت شدید این متغیر نسبت به رقم ۸۸٫۶ درصدی در مهرماه سال ۹۹ دارد. افزایش نااطمینانی در فعالیت‌های اقتصادی، سطح انتظارات تورمی را افزایش می‌دهد و منجر می‌شود به اینکه فعالان اقتصادی سپرده‌های بلندمدت خود را به سپرده‌های کوتاه مدت تبدیل کنند. در نقطه مقابل ایجاد ثبات در فضای اقتصاد کلان، سطح انتظارات تورمی را در جامعه کاهش می‌دهد و نتیجه آن در بازه کوتاه مدت افت سطح نرخ رشد حجم پول است. روند نزولی نرخ رشد حجم پول نشان می‌دهد که سطح التهابات در بازارهای مختلف به‌طور قابل‌توجهی کاسته شده و افراد تمایل پیدا می‌کنند تا نقدینگی خود را در سپرده‌های بلندمدت‌تری نگهداری کنند.

در گزارش مرکز پژوهش‌های مجلس شورای اسلامی به کاهش قابل‌توجه تورم در ماه‌های نخست سال ۱۴۰۲ و تثبیت نرخ تورم ماهانه در نرخ ۲.۲ اشاره و از کاهش قابل‌توجه نرخ تورم مواد خوراکی خبر داده شده است. مرکز پژوهش‌های مجلس پیش‌بینی کرده که با تداوم روند نزولی نرخ رشد نقدینگی انتظار کاهش نرخ تورم وجود دارد و همچنین از روند نزولی انتظارات تورمی با پشت سر گذاشتن نوسانات ارزی زمستان ۱۴۰۱ خبر داده است.

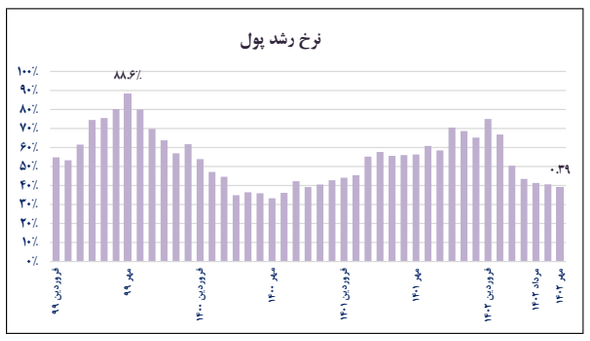

بودجه ضدتورم

مرکز پژوهش‌های مجلس در بخشی از گزارش خود نقاط مثبت لایحه بودجه تدوین شده توسط دولت را عنوان می‌کند که در ادامه به برخی از آنها اشاره می‌شود.

برآورد دقیق‌تر ارقام منابع عمومی نسبت به بودجه سنوات گذشته یکی از نقاط مثبت لایحه بودجه ۱۴۰۳ است. باتوجه به اینکه در دولت سیزدهم این اهتمام وجود دارد که منابع بودجه تدوین شده به درآمدهای پایدار متکی باشد. دولت سیزدهم همواره تأکید دارد که برآوردها از سمت منابع درآمدی، واقع‌بینانه درنظر گرفته شود تا دولت با کسری بودجه روبه‌رو نباشد و از بروز نارسایی‌هایی که کسری بودجه به اقتصاد وارد می‌کند مانع شود. برهمین اساس یکی از ویژگی‌های مثبت لایحه بودجه سال آینده برآورد دقیق دولت از منابع درآمدی در سال آتی است.

کاهش قابل‌توجه کسری تراز عملیاتی اسمی و حقیقی نسبت به سال‌های گذشته یکی دیگر از ویژگی‌های مثبت بودجه تدوین شده دولت برای سال ۱۴۰۳ است. کاهش تبصره‌های غیربودجه‌ای در راستای اجرای آیین‌نامه داخلی مجلس و اصلاح ساختار بودجه یکی دیگر از ابعاد مثبت لایحه بودجه تدوین شده دولت است. باتوجه به این موضوع که مقام معظم رهبری چندین مرتبه بر مسأله اصلاح ساختار بودجه تأکید فرمودند، دولت سیزدهم نیز از ابتدا این موضوع را پیگیری و در تدوین بودجه هرساله تلاش کرد تا گام‌های مؤثری را در این جهت بردارد. سازمان برنامه و بودجه در ادامه روند اصلاح ساختار بودجه، در لایحه بودجه سال آینده تبصره‌های غیربودجه‌ای را کاهش داد و تلاش کرد مسیر اصلاح ساختار بودجه با سرعت بیشتری تداوم یابد.

مرکز پژوهش‌های مجلس همچنین پیش‌بینی احکام لازم جهت پیشگیری از فرار مالیاتی در لایحه بودجه ۱۴۰۳ را به عنوان یکی از نقاط قوت این لایحه عنوان کرد. جلوگیری از فرارمالیاتی و حرکت به سمت مالیات‌ستانی عادلانه یکی از اهداف دولت سیزدهم بوده که مسیر اصلاحی طراحی شده در نظام مالیات‌ستانی، در لایحه بودجه ۱۴۰۳ به بلوغ رسیده به‌طوری‌که احکامی به منظور پیشگیری از فرار مالیاتی در لایحه درنظر گرفته شده است.

در راستای تداوم رشد اقتصادی و افزایش اشتغال دولت سیزدهم ۳۱ هزار میلیارد تومان منابع قابل برنامه‌ریزی در حوزه اشتغال و رشد اقتصادی در لایحه بودجه ۱۴۰۳ اختصاص یافته است که این اقدام دولت از دیدگاه بازوی پژوهشی مجلس شورای اسلامی نیز به‌عنوان یکی از ابعاد مثبت لایحه عنوان شده است. همچنین مجوز تأدیه بدهی‌های ناشی از اجرای طرح‌های تملک دارایی‌های سرمایه‌ای با واگذاری اموال غیرمنقول در سقف بودجه که مشروط به تسویه مطالبات پیمانکاران بخش خصوصی با سازکار مزایده است، گام بزرگی در راستای پیشبرد طرح‌های عمرانی است.

> برآورد دقیق‌تر ارقام منابع عمومی نسبت به بودجه سنوات گذشته، کاهش قابل‌توجه کسری تراز عملیاتی نسبت به سال‌های گذشته و کاهش تبصره‌های غیر بودجه‌ای در راستای اصلاح ساختار بودجه برخی از نقاط مثبت لایحه بودجه ۱۴۰۳ از نگاه بازوی پژوهشی مجلس شورای اسلامی بوده است

برش

۴۰ درصد منابع به صندوق توسعه ملی

مرکز پژوهش‌های مجلس اختصاص ۴۰ درصد از منابع حاصل از صادرات نفت و خالص صادرات گاز به صندوق توسعه ملی با وجود محدودیت منابع، استفاده از سازکار اوراق درون سالی جهت مدیریت جریان نقدی و تسریع در پیشبرد طرح‌های عمرانی در ماه‌های ابتدایی سال و تسهیل تأمین مالی خارجی با اجازه به دولت به منظور ارائه ضمانت‌نامه به صادرکنندگان خدمات فنی و مهندسی در بند«ه» تبصره (۱) را به عنوان دیگر نقاط مثبت لایحه بودجه ۱۴۰۳ که توسط دولت سیزدهم تقدیم مجلس شده است، عنوان کرده است.

توافقنامه‌های تجاری در مسیر تحقق قرار دارند

تعرفه صفر تجاری ایران و روسیه بزودی

تجارت

با تکمیل زیرساخت‌های حمل‌ونقلی در تجارت دو کشور، اهداف توافق تجارت ترجیحی با اتحادیه اقتصادی اوراسیا و عضویت در گروه بریکس تحقق می‌یابد. هادی تیزهوش تابان رئیس اتاق بازرگانی مشترک ایران و روسیه با بیان این مطلب به ایرنا گفت: براساس آمار منتشر شده، ارزش کل تجارت ایران و روسیه در سال ۱۴۰۱ با افزایش نزدیک به چهار درصدی در مقایسه با سال ۱۴۰۰، به بالاترین حد خود در پنج سال گذشته رسید.

وی افزود: رقم کل تجارت این دو کشور در سال مذکور نزدیک به ۲ میلیارد و ۳۰۰ میلیون دلار بوده که حدود ۶۸ درصد از آن، معادل یک میلیارد و ۶۰۰ میلیون دلار متعلق به ارزش واردات ایران از روسیه و بقیه، معادل ۷۵۱ میلیون دلار به صادرات ایران به این کشور اختصاص داشت.

تیزهوش تابان تصریح کرد: در ۶ ماهه نخست ۱۴۰۲ نیز ارزش کل تجارت ایران و روسیه حدود یک میلیارد و ۴۰۰ میلیون دلار (۴۴۰ میلیون دلار صادرات و ۹۲۵ میلیون دلار واردات) بوده که رشد ۱۱.۵ درصدی را نسبت به مدت مشابه سال قبل تجربه کرده است. همچنین تجارت ایران و روسیه در هشت ماهه سال جاری با ۱۸ درصد افزایش نسبت به مدت مشابه سال قبل به یک میلیارد و ۷۵۶ میلیون و ۴۰۵ هزار دلار رسید.

ضرورت تکمیل زیرساخت‌ها

وی با بیان اینکه اتصال راه‌آهن رشت به بندر کاسپین به‌طور حتم تأثیر بسزایی بر توسعه روابط تجاری ایران با فدراسیون روسیه و حجم ترانزیت کالا خواهد داشت، تأکید کرد: به‌طور کلی با چشم‌انداز ترسیم شده برای توسعه روابط تجاری دو کشور، هر طرح زیرساختی که تکمیل شود و به سرانجام برسد، می‌تواند بستر لازم را برای تحقق چشم‌اندازها فراهم کند.

رئیس اتاق بازرگانی مشترک ایران و روسیه اظهار داشت: زیرساخت‌های حمل‌ونقلی در حوزه‌های مختلف زمینی، ریلی، دریایی و هوایی مکمل یکدیگرند و می‌توانند موجب هم‌افزایی در حوزه اقتصادی و تجاری شوند. وی با بیان اینکه برخی اخبار حاکی از صفر شدن تعرفه تجاری ایران و روسیه تا پایان سال جاری است که این موضوع در مبادلات تجاری دو کشور بسیار تأثیرگذار است، خاطرنشان کرد: حضور ایران در اتحادیه اقتصادی اوراسیا و پیوستن ایران به بریکس نیز از دیگر موارد مهم است که باید مدنظر برنامه‌ریزان قرار بگیرد و از این فرصت‌ها بخوبی بهره‌برداری شود. به گفته تیزهوش تابان، در کنار این موارد اجرای طرح‌های زیرساختی مانند اتصال راه‌آهن رشت به آستارا و تقویت ناوگان حمل دریایی از اهمیت ویژه‌ای برخوردار است.

فراهم شدن شرایط حذف دلار

وی تصریح کرد: شرایط برای حذف دلار و استفاده از دوگانه روبل - ریال در مبادلات تجاری دو کشور فراهم است و فقط باید تصمیمات نهایی و اجرایی در این حوزه اخذ شود که با تحقق این امر به‌طور حتم شاهد گشایش در مبادلات تجاری دو کشور خواهیم بود.

رئیس اتاق بازرگانی مشترک ایران و روسیه تأکید کرد: البته پیش‌نیاز بسیاری از این موارد تک‌نرخی شدن قیمت ارز و اصلاح سیاست نرخ ارز چندگانه است و در غیر این صورت اثربخشی اقدامات مذکور به شکل قابل ملاحظه‌ای کاهش خواهد یافت.

بر اساس این گزارش در ۹ ماه نخست سال جاری میلادی (دی ۱۴۰۱ - مهر ۱۴۰۲)، صادرات کالاهای ایرانی به روسیه، حدود ۳۰ درصد رشد داشت.

فراخوان ارزیابی کیفی جهت برگزاری مناقصه عمومی

شرکت انتقال گاز ایران
منطقه پنج عملیات انتقال گاز

حصارکشی اطراف مجتمع ایستگاه‌های تقویت فشار گاز فراشبند ۸۷۲۰۰۲۶۱ نوبت اول

منطقه پنج عملیات انتقال گاز ایران درنظر دارد فراخوان ارزیابی کیفی جهت برگزاری مناقصه عمومی یک مرحله‌ای «فوق» به‌شماره مناقصه س-۱۴۰۴-۱۵ را از طریق سامانه تدارکات الکترونیکی دولت برگزار نماید. کلیه مراحل برگزاری فراخوان ارزیابی کیفی از دریافت تا تحویل اسناد استعلام ارزیابی کیفی‌تا ارسال اسناد جهت سایر مراحل مناقصه ازطریق درگاه سامانه تدارکات الکترونیکی دولت ستاد به آدرس www.setadiran.ir انجام خواهد شد.

لازم است مناقصه‌گران درصورت عدم عضویت قبلی، مراحل ثبت‌نام در سایت مذکور و دریافت گواهی امضای الکترونیکی را جهت شرکت درمناقصه محقق سازند. تاریخ انتشار فراخوان در سامانه ستاد تاریخ ۱۴۰۲/۰۹/۱۸ می‌باشد. اطلاعات و اسناد مناقصه عمومی پس از برگزاری فرآیند ارزیابی کیفی از طریق سامانه ستاد جهت مناقصه‌گران ارسال خواهد شد.

1. **مهلت دریافت اسناد استعلام ارزیابی کیفی از طریق سامانه ستاد:** ساعت ۱۸ روز دوشنبه ۱۴۰۲/۰۹/۲۷
2. **مهلت ارسال پاسخ استعلام ارزیابی کیفی از طریق سامانه ستاد:** ساعت ۱۸ روز دوشنبه ۱۴۰۲/۱۰/۱۵
3. **اطلاعات دستگاه مناقصه‌گزار:**
   - **آدرس:** شیراز، بزرگراه امام خمینی، حدفاصل شهرک فرهنگیان و شهرک فرزانگان، منطقه پنج عملیات انتقال گاز، کدپستی ۷۱۷۹۸-۱۶۳۱۵ و شماره تماس ۹-۳۸۴۰۳۸۰۰-۰۷۱
4. **شماره فراخوان در سامانه ستاد:** ۲۰۰۲۰۹۳۲۶۰۰۰۰۷۴
5. **تاریخ درج آگهی:**
   - **تاریخ آگهی نوبت اول:** روز شنبه ۱۴۰۲/۰۹/۱۸
   - **تاریخ آگهی نوبت دوم:** روز یکشنبه ۱۴۰۲/۰۹/۱۹
6. **گواهی صلاحیت مورد نیاز:**
   - گواهی صلاحیت معتبر پایه ۵ در رشته «ساختمان و ابنیه» یا گواهی صلاحیت معتبر پایه ۵ در رشته «راه و ترابری» از سازمان برنامه و بودجه
   - گواهی صلاحیت معتبر ایمنی امور پیمانکاران از اداره تعاون، کار و رفاه اجتماعی
   - آخرین صورت‌های مالی حسابرسی شده
7. درصورت نیاز به توضیحات تکمیلی جهت موارد مرتبط با مناقصه و پیمانی با شماره تلفن ۰۷۳۸۲۳۲۳۹ و ۰۷۳۸۱۳۲۳۳۰ و موارد مرتبط فنی و اجرایی با شماره تلفن ۰۷۳۸۱۳۲۵۲۶ تماس حاصل نمایند.
8. خرید کالای خارجی که مشابه تولید داخلی دارد توسط پیمانکار ممنوع است. قیمت‌ها متناسب با کالای ساخت داخل با لحاظ کیفیت ارائه می‌گردد.
9. اطلاعات تماس سامانه ستاد جهت انجام مراحل عضویت درسامانه
   - **مرکز تماس:** ۰۲۱-۴۵۶
   - **دفتر ثبت‌نام:** ۸۸۹۹۷۱۳۷ - ۸۵۵۲۳۷۶۸

روابط عمومی منطقه پنج عملیات انتقال گاز

۶۶۷۶۰

بانک دی DAY BANK

آگهی مناقصه عمومی یک مرحله ای خرید ریبون دستگاه صدور کارت smart۵۱ (شماره ۰۲/۰۹)

۱- موضوع : مناقصه عمومی یک مرحله ای خرید ریبون دستگاه صدور کارت smart۵۱

۲-نام و نشانی دستگاه مناقصه گذار: بانک دی، دارای کد اقتصادی ۴۱۱۳۶۹۶۶۵۸۱۶ و شناسه ملی ۱۰۳۲۰۲۳۷۷۰۶ به نشانی تهران - خیابان ولیعصر روبروی جام جم ، نبش کوچه پایور ، ساختمان مرکزی بانک دی، پلاک ۴۵ کد پستی :۱۹۶۶۸۳۵۶۹۴ ، واحد دبیرخانه

۳-سپرده شرکت در مناقصه: مبلغ ۱,۴۵۰,۰۰۰,۰۰۰ ریال (یک میلیارد و چهارصدوپنجاه میلیون ریال) به صورت ضمانت نامه بانکی / چک تضمین شده بانکی و یا فیش نقدی واریزی به حساب ۰۱۰۵۱۱۱۷۵۶۰۰۰ به نام تنخواه بانک دی

۴-نحوه دریافت اسناد مناقصه: متقاضیان می توانند جهت خرید اسناد مناقصه مبلغ ۲,۰۰۰,۰۰۰ ریال (دو میلیون ریال) به شماره حساب ۰۱۰۵۱۱۱۷۵۶۰۰۰ به نام تنخواه بانک دی واریز و با در دست داشتن اصل رسید فیش واریزی و معرفی نامه معتبر از جانب مناقصه گر به آدرس تهران خیابان ولیعصر روبروی جام جم ، نبش کوچه پایور، ساختمان مرکزی بانک دی - طبقه دوم مدیریت امور پشتیبانی مراجعه فرمایند.

جدول زمانی انجام معامله	
شروع توزیع اسناد مناقصه	از ساعت ۹:۰۰ مورخ ۱۴۰۲/۰۹/۱۹
پایان توزیع اسناد مناقصه	تا ساعت ۱۵:۰۰ مورخ ۱۴۰۲/۰۹/۲۹
آخرین مهلت ارائه پیشنهاد قیمت	تا ساعت ۱۵:۰۰ مورخ ۱۴۰۲/۱۰/۰۹
تاریخ گشایش پاکت ها	۱۴۰۲/۱۰/۱۱

جهت کسب اطلاعات بیشتر با شماره تلفن: ۲۸۹۳۱۶۹۱ و ۲۸۹۳۱۲۹۳-۰۲۱ تماس حاصل فرمائید.

مدیریت امور پشتیبانی بانک دی

بانک دی DAY BANK
بانک دی، بانک ارزش آفرین

ایران خودرو

آگهی برگزاری مزایده عمومی شرکت ایران خودرو
مزایده عمومی اقلام ضایعاتی مونتاژی (پوسته سپر ۲۰۷)
۲-۴۶

گروه صنعتی ایران خودرو درنظر دارد به نمایندگی از شرکت‌های تابعه تعدادی از اقلام ضایعاتی مونتاژی (پوسته سپر ۲۰۷) شرکت مهرکام پارس را از طریق مزایده عمومی به‌فروش برساند.

شرح اقلام ضایعاتی مزایده شماره ۴۶ - ۲ (شرکت مهرکام پارس):
پوسته سپر جلو رنگ شده سفید کد(۹۰۲۰) پژو ۲۰۷ بدون متعلقات

زمان برگزاری مزایده:
کلیه متقاضیان می‌توانند جهت بازدید از اقلام، خرید اسناد مزایده و ارائه پیشنهاد قیمت طی روزهای دوشنبه مورخ ۱۴۰۲/۰۹/۲۰ لغایت پنج‌شنبه مورخ ۱۴۰۲/۰۹/۲۳ (به غیر از ایام تعطیلی رسمی) از ساعت ۰۸:۳۰ الی ۱۵:۰۰ به‌شرح ذیل مراجعه نمایند.

آدرس جهت دریافت و تحویل اسناد مزایده:
آدرس: تهران، کیلومتر ۱۴ اتوبان تهران- کرج، به طرف شهرک پیکانشهر (آزاد شهر)، خیابان شهید گودرزی، انتهای خیابان هشتم غربی، جنب مؤسسه تحقیقات جنگلها و مراتع کشور، سایت برگزاری مزایده‌های شرکت ایران خودرو مراجعه نمایند. جهت کسب اطلاعات بیشتر با شماره تلفن‌های: ۴۴۷۹۶۹۴۸-۴۴۷۹۶۹۵۶ (آقای نوری) تماس حاصل فرمایید.

آدرس جهت بازدید از اقلام مزایده ۴۶-۲ (شرکت مهرکام پارس):
تهران - کیلومتر ۱۱ جاده مخصوص کرج- شرکت مهرکام پارس. جهت کسب اطلاعات بیشتر درخصوص بازدید از اقلام با آقای سام خانیانی به‌شماره تلفن ۴۸۸۶۲۲۵۸-۰۲۱ ویا با شماره تلفن: ۴۸۲۱۲۲۲۱ (آقای غلامی) تماس حاصل فرمایید.

مبلغ و نحوه واریز وجه تضمین شرکت در مزایده:
- مبلغ تضمین شرکت در مزایده جهت اقلام ضایعاتی طبق مبالغ اعلام شده در فرم پیشنهاد قیمت به‌صورت فیش واریزی بایستی صورت پذیرد.
- شرکت در مزایده و ارائه پیشنهاد به منزله قبول شروط و تکالیف مقرر در اسناد مزایده بوده و مزایده‌گزار در رد یا قبول پیشنهادات مختار می‌باشد. ضمناً مشروح شرایط در اسناد مزایده به‌طور کامل درج خواهد گردید.
- شرکت‌کنندگان باید مدارک را پس از اخذ به دقت مطالعه و با ورود اطلاعات صحیح، امضا نموده و به‌همراه کپی شناسنامه و کارت ملی در پاکت‌های در بسته به متصدی مزایده، تحویل نمایند.
- کلیه وجوه دریافتی از بابت فروش اقلام موضوع مزایده به‌صورت نقدی می‌باشد و هرگونه مالیات، عوارض و حقوق دولتی طبق مقررات و قوانین و همچنین هزینه آگهی و کارشناسی مزایده به‌عهده برنده مزایده می‌باشد.

جهت اخذ اطلاعات تکمیلی به نشانی اینترنتی ذیل مراجعه فرمایید.
Auction.ikco.ir – www.ikco.ir