گزارش و خبر

گزارش قرارداد تراکتوری‌ها در کمیته انضباطی

دفاعیات استقلال پذیرفته نشد

کارگروه نظارت بر قراردادها پس از اینکه ایراداتی را به سپاهان و پرسپولیس وارد کرد و با رأی کمیته انضباطی فدراسیون فوتبال، امتیازهایی از آنها کم شد، پرونده تیم‌های دیگر مثل استقلال و تراکتور را هم مورد بررسی قرار داد. به گزارش فارس، کارگروه نظارت بر قراردادها موضوع قرارداد گوستاوو بلانکو، کوین یامگا و محمدرضا خالدآبادی بازیکنان و همچنین مهدی هاشمی‌نسب مربی استقلال را مطرح کرد و این باشگاه نیز توضیحات خود را ارائه داد.

با این حال، باقی ماندن ابهامات باعث شد باشگاه استقلال یک بار دیگر دفاعیات جدیدتری ارائه کند که این بار نیز مورد قبول کارگروه نظارت بر قراردادها واقع نشد. به این ترتیب کارگروه نظارت بر قراردادها، تصمیم به ارجاع پرونده به کمیته انضباطی گرفته است تا درباره آنها تصمیم‌گیری و رأی صادر شود. البته فرشید سمیعی، عضو هیأت‌مدیره استقلال و سخنگوی این باشگاه درباره تشکیل پرونده برای این تیم به ایسنا گفت: «طبق استعلامی که از کمیته انضباطی فدراسیون فوتبال گرفته‌ایم، هیچ گزارشی بابت استقلال به این کمیته نرفته و تنها پرونده‌ای که در یک هفته اخیر در کمیته انضباطی بوده، پرونده مالیات دو مربی خارجی پرسپولیس است که در فرایند رسیدگی است. خیال هواداران راحت باشد. استقلال هیچ تخلفی نکرده است.»

ضمن اینکه رضا جاودانی، عضو و معاون کمیته انضباطی نیز اعلام کرد که هنوز پرونده‌ای در ارتباط با استقلال به این کمیته ارجاع نشده است.

گفتنی است، کارگروه نظارت بر قراردادهای سازمان لیگ مدتی قبل پرونده‌های تراکتور را هم بررسی و در گزارشی به کمیته انضباطی اعلام کرد، این باشگاه مالیات شش بازیکن و مربیان خارجی خود را برعهده گرفته و این امر ایراد دارد. اعضای کمیته انضباطی نیز جلسه‌ای را با مدیران تراکتور تشکیل دادند و به آنها اعلام کردند که هیچ باشگاهی حق چنین کاری را ندارد و مالیات خارجی‌ها باید توسط خودشان پرداخت شود. پس از این اتفاق باشگاه تراکتور قرارداد این شش عضو را اصلاح کرده و مالیات را به خودشان واگذار کرد. برهمین اساس کارگروه نظارت نیز گزارش اصلاح قرارداد تراکتوری‌ها را به کمیته انضباطی ارائه کرده و اکنون تصمیم‌گیری در مورد این باشگاه بر عهده این کمیته است.

پارگی رباط گاوی تأیید شد

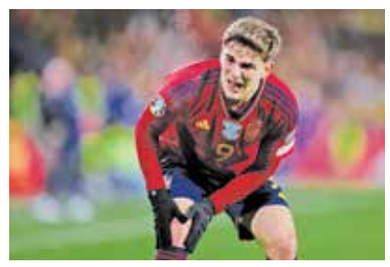

بازی اسپانیا و گرجستان در مرحله مقدماتی جام ملت های اروپا که با برتری ۳-۱ ماتادورها به پایان رسید، با یک اتفاق تلخ برای اسپانیایی ها نیز همراه شد و گاوی ستاره جوان این تیم و کاتالان ها پس از مصدومیت با چشمانی اشکبار زمین را ترک کرد. پس از این اتفاق، باشگاه بارسلونا با انتشار بیانیه‌ای پارگی رباط صلیبی گاوی را تأیید و اعلام کرد که این هافبک ۱۹ ساله از ناحیه مینیسک هم دچار مصدومیت شده است. با این مصدومیت، گاوی حدود ۷ تا ۹ ماه دور از میادین خواهد بود. این یعنی رؤیای یورو ۲۰۲۴ و المپیک پاریس برای گاوی تمام شده به حساب می آید. مصدومیت گاوی در بازی اسپانیا برابر گرجستان، رختکن اسپانیا را هم در شوک فرو برد و هم تیمی‌های او از بارسلونا و حتی رقبایش در رئال مادرید ناراحت بودند. تمامی بازیکنان در رختکن سعی کردند در کنار این ستاره بارسلونا باشند.

نمایی از صحنه گلزنی آزمون به ازبکستان در بازی آخر که با قهرمانی ایران در تورنمنت کافا همراه بود

ایران امروز در ازبکستان با این تیم دیدار می کند

جدال سخت

انتخابی جام جهانی

حامد جیرودی
خبرنگار

تیم ملی فوتبال کشورمان، امروز در ازبکستان به میدان می‌رود. جایی که سرزمین آشنایی برای ایرانیان محسوب می‌شود. نخستین مردمانی که در آسیای میانه مسکن گزیدند، سکاهای ایرانی تبار (دسته‌ای از مردمان آریایی کوچ‌نشین ایرانی) بودند که در هزاره نخست پیش از میلاد از دشت‌های شمالی منطقه کنونی ازبکستان و دیگر مناطق اطراف وارد این سرزمین شده بودند. این کوچ‌نشینان پس از یکجانشینی در این مناطق، سامانه آبیاری گسترده‌ای را پیرامون رودهای آسیای مرکزی بنا کردند و در این زمان شهرهایی چون بخارا و سمرقند به عنوان مراکز حکومتی و فرهنگی ایجاد شدند. در سده پنجم پیش از میلاد، مملکت‌هایی از اقوام ایرانی‌تبار باختری و سغدی بر کلیه این مناطق تسلط داشتند. پس از آنکه چین آغاز به گسترش راه ابریشم به سمت غرب نمود، شهرهای ایرانی نیز از این فرصت بازرگانی سود جسته و تبدیل به مراکز تجاری شدند و در نتیجه آن شهرهای بخارا و سمرقند نیز تبدیل به شهرهای بسیار ثروتمند شده و به یکی از نیرومندترین و پرنفوذترین ایالت‌های ایران در دوران باستان تبدیل شدند. در سال ۳۲۷ پیش از میلاد و زمانی که اسکندر مقدونی ایران را تصرف کرد، ایالت‌های سغد و باختر (ازبکستان امروزی) نیز به تصرف اسکندر درآمد. به روایت تاریخدانان، ایستادگی مردم این نواحی در برابر لشکر اسکندر بسیار شدید بود و باعث شد که نیروی او در این مناطق همواره درگیر و گرفتار بماند. در دوران پیش و پس از آن، منطقه ازبکستان همواره برای سده‌های پیاپی بخشی از ایران بود اما پس از گذشت قرن‌ها و پس از فروپاشی اتحاد جماهیر شوروی، به عنوان کشوری مستقل اعلام موجودیت نمود و تیم ملی فوتبال این کشور نیز نخستین بازی خود را با تاجیکستان در ۱۷ ژوئن ۱۹۹۲ انجام داد.

تقابل‌های ۲۵ ساله

اما ازبکستان و ایران در حالی از ساعت ۱۶:۳۰ امروز در مرحله دوم مقدماتی جام جهانی ۲۰۲۶ در ورزشگاه بنیادکار تاشکند برابر هم قرار می گیرند که از ۲۵ سال گذشته تاکنون ۱۲ دیدار در رده بزرگسالان برابر هم برگزار کرده‌اند که حاصل آن، ۱۰ برد برای ایران، یک تساوی و یک برد برای ازبکستان بوده است. در این دیدارها، ۱۶ گل ایران به ثمر رسانده و ازبک‌ها هم سه بار موفق به گلزنی شده‌اند. این دو تیم اولین‌بار ۲۳ آذر ۱۳۷۷ در بازی‌های آسیایی ۱۹۹۸ بانکوک برابر هم قرار گرفتند که با پیروزی ۴-۰ ایران همراه بود و بهترین برد تیم ملی مقابل این تیم تاکنون به حساب می‌آید. آخرین بازی دو تیم هم پنج ماه پیش یعنی ۳۰ خرداد در فینال تورنمنت کافا برگزار شد که ایران با تک گل سردار آزمون، ۱-۰ میزبان خود را شکست داد و به قهرمانی رسید. به این ترتیب، سردار با زدن سه گل به ازبک‌ها، در کنار علی دایی بهترین گلزن ایران در تاریخ جدال‌ها با این تیم محسوب می‌شود. ضمن اینکه از بین بازیکنان فعلی ایران هم، مهدی طارمی و مهدی ترابی (۲ بار) و روزبه چشمی یک بار موفق به گلزنی به این تیم شده‌اند. جالب اینکه یک گل ازبکستان به ایران هم به اشتباه توسط رحمان رضایی مربی فعلی تیم ملی، وارد دروازه ایران شده است.

شرایط فنی دو تیم

ایران در شرایطی دومین بازی خود در مقدماتی جام جهانی را برگزار می‌کند که شاگردان امیر قلعه‌نویی در بازی اول خود با نتیجه ۴-۰ مقابل هنگ‌کنگ به پیروزی رسیدند تا با توجه به برد ۳-۱ ازبکستان برابر ترکمنستان، با تفاضل گل بهتر در صدر گروه E این رقابت‌ها قرار بگیرند و حالا به دنبال این هستند تا با برتری برابر ازبک‌ها، جایگاه خود را در رده نخست بهبود بخشند. قلعه‌نویی که در این بازی علیرضا جهانبخش را به دلیل مصدومیت همسترینگ در جریان دیدار با هنگ‌کنگ در اختیار ندارد، مجبور است تغییراتی را نسبت به بازی با هنگ‌کنگ در ترکیب اصلی‌اش ایجاد کند. با این حال، او آنقدر ستاره و مهره در اختیار دارد که دغدغه‌ای بابت نبودن جهانبخش ندارد و می‌تواند از نفرات جایگزین مانند ترابی یا مهرداد محمدی و سامان قدوس به عنوان وینگر بهره ببرد. در سمت مقابل، گرگ‌های سفید (لقب تیم ملی ازبکستان) هم که اکنون با ۵۲ رده اختلاف پایین‌تر از ایران (۲۱) در رتبه ۷۳ رنکینگ جهان و دهم آسیا قرار دارند، لژیونرهای شاخصی در جمع نفرات خود دارند. عبدالقادر خوسانوف در (لانس)، رستم آشورماتوف (روبین کازان)، عبدالله عبدالله‌اف (خورفکان)، حسن الدین علیقلف (ریزاسپور)، عزیزجان گانیف (الاهلی امارات)، اتابک شوکوروف (فاتح کارا گمرک) خوجیمات ارکینوف (تورپدو مسکو)، عباس‌بک فیض‌الله‌اف (زسکا مسکو)، ایگور سرگئی‌اف (پاسوم یونایتد)، بوبور عبدالخالق‌اف (اوردا باسی قزاقستان) و جلال‌الدین ماشاریپوف در (پانسریاکوس) بازی می‌کنند. ضمن اینکه الدور شاهمرادف کاپیتان این تیم هم در (کالیاری) بازی می‌کند که دست سرچکو کاتانچ سرمربی اسلونیایی ازبکستان را بازگذاشته است. مربی‌ای که به عنوان سرمربی عراق دو بار مغلوب ایران شد و یک‌بار هم برنده شد اما در تقابل با قلعه‌نویی بازنده بوده است. مربی‌ای که از زمان حضورش روی نیمکت ایران یک تساوی و ۹ برد پیاپی به دست آورده و می‌خواهد با وجود بیماری و درد ناشی از سنگ کلیه، ضمن حفظ رکورد بی‌شکستی خود با تیم ملی، با آمار دراگان اسکوچیچ در تیم ملی که ۱۰ برد متوالی کسب کرده بود، برابری کند. همچنین قلعه‌نویی تا پیش از این دو بار به عنوان سرمربی تیم ملی برابر ازبکستان برنده شده و حالا به دنبال سومین برد مقابل این تیم است. قضاوت این مسابقه را محمد عبدالله محمد از امارات به همراه دو کمک هموطنش محمد احمد الحمدی و محمد حسن المحری برعهده دارد.

۱۲
بازی

ایران و ازبکستان از ۲۵ سال گذشته تاکنون ۱۲ دیدار در رده بزرگسالان برابر هم برگزار کرده‌اند که حاصل آن، ۱۰ برد برای ایران، یک تساوی و یک برد برای ازبکستان بوده است. در این دیدارها، ۱۶ گل ایران به ثمر رسانده و ازبک‌ها هم سه بار موفق به گلزنی شده‌اند

کاتانچ: ایران می‌تواند ما را مجازات کند

سرچکو کاتانچ سرمربی تیم ملی ازبکستان در نشست خبری پیش از دیدار با ایران گفت: «ما و همه بازیکنان آماده این مسابقه هستیم. احترام زیادی برای ایران قائل هستم و این تیم یکی از بهترین‌های آسیاست. تیم‌ها کار بسیار دشواری برای بازی با ایران دارند. در بازی‌های اخیر به اندازه کافی گل زده‌ایم. بازی با ایران به ما این امکان را می‌دهد که سطح خود را بدانیم.» او درباره تفاوت بازی با ایران در مرحله انتخابی جام جهانی ۲۰۲۶، نسبت به دیدار خردادماه دو تیم در تورنمنت دوستانه کافا عنوان کرد: «آن یک مسابقه دوستانه بود و جدی نبود اما دیدارهای انتخابی جام جهانی کاملاً متفاوت است و فشار متفاوتی به بازیکنان وارد می‌شود. بازیکنان تیم ایران سال‌ها کنار هم بازی کرده‌اند و عمدتاً با سیستم یکسانی بازی می‌کنند. آنها می‌توانند شما را مجازات کنند و فردا باید بی‌نقص بازی کنیم. شما بهتر از من می‌دانید که مهاجمان، وینگرها و هافبک‌های ایران در چه وضعیتی هستند.» کاتانچ با بیان اینکه بازی با ایران باید یک چالش برای ازبک‌ها باشد، یادآور شد: «اگر در این مسابقه شکست بخوریم، اتفاقی نمی‌افتد و بازی‌های دیگری پیش‌رو داریم اما خوب است که ایران را ببریم. البته ببریم هم اتفاق خاصی رخ نمی‌دهد و بعد از یکی دو روز، زندگی ادامه دارد.» جلال‌الدین ماشاریپوف، بازیکن فوتبال ازبکستان نیز پیش از این دیدار گفت: «یک مسابقه مهم داریم. دیدار با ایران بدون شک جذاب‌ترین دیدار گروه است و همانند ما، نگاه بقیه هم به این مسابقه خواهد بود. بازی با ایران خیلی دشوار است ولی تمام تلاش‌مان را می‌کنیم که این مانع را به خوبی از سر راه برداریم.»

غیبت قلعه‌نویی در نشست خبری

مانیکونه: تیم‌ملی دفاعی بازی نمی‌کند

امیر قلعه‌نویی سرمربی تیم‌ملی فوتبال کشورمان، دیروز به‌دلیل شرایط نامناسب جسمانی ناشی از درد کلیه در نشست خبری پیش از بازی با ازبکستان شرکت نکرد. براین اساس آنتونیو مانیکونه، مربی ایتالیایی ایران همراه با سعید عزت‌اللهی در این نشست حاضر شدند. مانیکونه در این نشست خبری گفت: «ابتدا باید بگویم آقای قلعه‌نویی به‌دلیل دردی که احساس کردند و بیماری در این نشست حضور ندارند. بنابراین من اینجا حضور دارم. درباره بازی ازبکستان هم باید بگویم می‌دانیم تیم خیلی خوبی است و بازیکنان خیلی خوبی دارد. فکر می‌کنم بازی تیمی خیلی خوبی انجام می‌دهند و عملکرد تیمی خوبی دارند آنها لژیونرهای زیادی دارند که خارج از این کشور بازی می‌کنند. بازی نماینده این کشور را مقابل نساجی مازندران در تهران دیدم، دیداری که در آن برنده شدند. در آن تیم چند ملی‌پوش ازبکستان حضور داشتند و بازی خوبی هم از خود ارائه کردند.»

او در پاسخ به سؤال خبرنگار ازبکی مبنی بر تفاوت این دیدار با فینال کافا که حدود چهارماه پیش برگزار شد، عنوان کرد: «ازبکستان آن موقع هم خیلی خوب بود. این تیم از سرچکو کاتانچ که مربی خیلی خوبی است بهره می‌برد. شناخت زیادی از این مربی از زمان حضورش در اسلوونی دارم و تیم‌های او همیشه بازی‌های خیلی خوبی انجام می‌دهند. امیدوارم خیلی خوب بازی کنیم.» مانیکونه در مورد اینکه تیم ملی ایران فوتبال دفاعی بازی می‌کند، چنین واکنشی داشت: «موافق این ایده نیستم چرا که ۹ بازی متوالی را با گل‌های زیادی بردیم. همیشه از توانایی‌های هجومی خودمان استفاده می‌کنیم. این فوتبال است و نمی‌شود فقط دفاع یا حمله کرد. تیم ما باهوش است و می‌داند چه زمانی حمله کرده و چطور دفاع کند. فوتبال با تاکتیک‌های مختلفی برگزار می‌شود. بازیکنان ما می‌توانند تاکتیک‌های زیاد تیم را در زمین پیاده کنند.»

عزت‌اللهی: ما با زبان فوتبال حرف می‌زنیم

سعید عزت‌اللهی هافبک تیم ملی در نشست خبری پیش از بازی با ازبکستان، صحبت‌های خود را این‌گونه آغاز کرد: «برای آقای قلعه‌نویی سرمربی تیم‌مان آرزوی سلامتی دارم که با وجود کسالت تیم را تنها نگذاشت و همراه با ما به ازبکستان آمد. حضورش نقطه قوتی می‌تواند برای تیم باشد و نشان می‌دهد که با روحیه در کنار هم هستیم.» او ادامه داد: «پس از بازی خوبی که مقابل هنگ کنگ انجام دادیم و همیشه سخت‌ترین بازی‌ها اولین بازی‌های تورنمنت محسوب می‌شود، مقابل ازبکستان هم یک بازی سخت پیش‌روی ماست. ازبکستان تیمی قابل احترام است. امیدوارم بازی سخت و جذابی از آب دربیاید. با همه توان برای جنگیدن و دفاع از نام ایران بازی می‌کنیم.»

عزت اللهی درخصوص اینکه با توجه به هم‌تیمی بودن با الدور شاهمرادف در روستوف او را چگونه بازیکنی می‌بیند، عنوان کرد: «در ابتدا برای الدور خوشحالم، چرا که به نسبت زمانی که با هم در روستوف بودیم، در سال‌های اخیر پیشرفت خیلی خوبی کرده و قطعاً می‌تواند در حال حاضر یکی از بهترین بازیکنان فوتبال ازبکستان و آسیا باشد. از لحاظ شخصیتی بچه فوق‌العاده خوبی است و خیلی رابطه خوبی با هم داریم. یکی از نقاط قوت ازبکستان در بازی با ما حضور مهاجم باتجربه‌ای مثل شاهمرادف است.» هافبک تیم ملی یادآور شد: «ما هم تیم ملی ایران هستیم و بازی ازبکستان را آنالیز کرده‌ایم. کادرفنی قطعاً نقطه نظرات خود را برای این بازی به بچه‌ها انتقال می‌دهد. با تمام وجود سعی داریم نقطه نظرات کادرفنی را در زمین پیاده کنیم.» عزت اللهی درمورد اینکه با وجود برتری‌های متوالی ایران مقابل ازبکستان، همیشه ملی‌پوشان کشورمان نظرات مثبتی نسبت به فوتبال ازبک‌ها دارند و آیا این تعریف‌ها به خاطر دیپلماسی فوتبالی است یا مطالعه نداشتن نسبت به نتایج بازی‌های دو تیم، در شرایطی که نتیجه آخرین بازی نمایندگان دو کشور در لیگ قهرمانان آسیا ۹-۰ به سود سپاهان در بازی با آلمالیق به پایان رسید، پاسخ داد: «شما می‌گویید دیپلماسی اما ما با زبان فوتبال حرف می‌زنیم. به‌عنوان یک فوتبالی می‌گویم ازبکستان تیمی بوده که هرچند در سال‌های اخیر آن را برده‌ایم ولی همیشه برای ما قابل احترام بوده، چرا که تا آخرین لحظه در زمین جنگیده‌اند. مردم ازبکستان هم فراموش نکنند تیم‌شان به تیمی به نام ایران باخته که قطعاً جزو بهترین‌های آسیاست. فکر نمی‌کنم این نتایج خیلی جای تعجب داشته باشد ولی خودمان به‌عنوان یک ایرانی و تیم ملی ایران همیشه ازبکستان و بازیکنانش را تحسین کرده‌ایم. به این خاطر که چند سال اخیر این پیشرفت را دیده‌ایم و خود مردم این کشورهم، چنین موضوعی را با توجه به بازیکنانی که از ازبکستان در لیگ‌های اروپایی بازی می‌کنند، حس کرده‌اند. این موضوع نشان می‌دهد فوتبال ازبکستان در درازمدت می‌تواند بیشتر از این پیشرفت کند. با وجود برد و باخت‌ها، در زمین فاصله کشورها با هم کم است و ثبت این نتایج هم به توانایی تیم ما و بازیکنانش بازمی‌گردد. ما بازیکنان خیلی بزرگی داریم که در چند سال اخیر، در لیگ‌های معتبر بازی می‌کنند. قطعاً تجربه بچه‌ها و کیفیت آنها در زمین می‌تواند نتیجه را رقم بزند. البته همیشه تیم ملی ازبکستان و بازیکنانش برای ما قابل احترام هستند و باید با همه توان روبه‌روی این تیم قرار بگیریم.»

ایران امروز در یک هشتم به مصاف مراکش می‌رود

نوجوانان به دنبال تکرار تاریخ

جام جهانی زیر ۱۷ سال

تیم ملی فوتبال نوجوانان کشورمان از ساعت ۱۵:۳۰ امروز و در مرحله یک هشتم نهایی جام جهانی زیر ۱۷ سال، در ورزشگاه گلورا بانگ تومو اندونزی به مصاف مراکش می‌رود. شاگردان حسین عبدی در حالی موفق به صعود به این مرحله شدند که پس از پیروزی ۳-۲ برابر برزیل و باخت ۲-۱ مقابل انگلیس، در بازی آخرشان در گروه C، برابر نیوکالدونیا به برتری ۵-۰ رسیدند تا به عنوان یکی از بهترین تیم‌های سوم گروه‌های مختلف راهی این مرحله شوند. این در حالی است که مراکش با پیروزی ۲-۰ برابر پاناما و باخت ۲-۰ مقابل اکوادور، در بازی آخرش ۳-۱ اندونزی را شکست داد تا به عنوان صدرنشین گروه A به یک‌هشتم نهایی صعود کند. نکته جالب در خصوص تقابل ایران و مراکش این است که هر دو تیم با شش امتیاز صعود کرده‌اند اما با اینکه تفاضل گل ایران مثبت پنج و بهتر از مراکش با تفاضل مثبت دو بوده، این تیم آفریقایی به عنوان تیم اول گروهش بالا آمده و این سختی گروه ایران را نشان می‌دهد که تیم کشورمان با وجود آن راهی مرحله بعد شده است. شیرهای اطلس که با نایب قهرمانی رقابت‌های زیر ۱۷ سال آفریقا برای دومین بار به جام جهانی رسیدند، سعید شیبا، بازیکن اسبق تیم ملی مراکش را به عنوان سرمربی روی نیمکت‌شان دارند. جالب اینکه چند بازیکن این تیم لژیونر هستند و اناس الویی و ایوب شیخون در (اینتراخت فرانکفورت)، محمد امینه الزرهونی (لیل)، نائوفل الهناش (پاری سن ژرمن)، آدام بوفندار (یوونتوس) و زکریا اوزانه در (آژاکس) بازی می‌کنند. با این حال، ایران قصد دارد حداقل مانند سال ۲۰۱۷ بار دیگر خود را به یک چهارم نهایی جام جهانی برساند و بهترین نتیجه تاریخ فوتبال ملی را در عرصه جهانی تکرار کند.

به همین جهت، عبدی روی درخشش بازیکنانش در این مرحله نیز حساب ویژه‌ای باز کرده است. او در روزهای ابتدایی حضورش در تیم ملی نوجوانان نیز هدف خود را صعود به جمع چهار تیم برتر جهان دانست و حتی صدرنشین نشدن در گروه را به جهت تقابل با مراکش خوب دانست. این نشان می‌دهد نتایج خوب در مرحله گروهی اعتماد به نفس عبدی و شاگردانش را بسیار بالا برده و آنها قصد دارند پله پله پیش رفته و به افتخار بزرگی دست پیدا کنند. برنده این بازی برای رسیدن به نیمه نهایی، باید جمعه سوم آذر به مصاف برنده بازی مالی و مکزیک برود.

نبض تهران با برق می‌زند — بهینه مصرف کنیم
آگهی مناقصه عمومی یک مرحله‌ای
نوبت دوم
شرکت توزیع نیروی برق تهران بزرگ (سهامی خاص)
شرکت توزیع نیروی برق تهران بزرگ در نظر دارد اجرای عملیات توسعه احداث و اصلاح بهینه‌سازی شبکه‌های توزیع نیروی برق (اصلاح انشعاب قصر فیروزه۲) محدوده منطقه برق افسریه خود را به پیمانکار واجد شرایط از طریق سامانه تدارکات الکترونیکی واگذار نماید.
● شرح مختصری از کار:

شماره مناقصه سامانه ستاد	۲۰۰۲۰۹۵۱۸۷۰۰۰۰۱۳
شماره مرجع مناقصه	۰۲۶۰۰۴۲۴
منطقه	برق افسریه
موضوع مناقصه	اجرای عملیات توسعه احداث و اصلاح بهینه‌سازی شبکه‌های توزیع نیروی برق
برآورد انجام کار (ریال)	۳۹۰۳۷۱۰۵۵۱۸۷۶ ریال
مبلغ ضمانت‌نامه فرآیند ارجاع کار (ریال)	۲۰۶۳۲۰۰۰۰۰۰۰ ریال
مهلت فروش اسناد	از روز سه‌شنبه تاریخ ۱۴۰۲/۰۸/۳۰ لغایت روز دوشنبه تاریخ ۱۴۰۲/۰۹/۰۶
تاریخ تحویل اسناد به دستگاه مناقصه‌گزار	تا ساعت ۰۹:۰۰ صبح روز شنبه تاریخ ۱۴۰۲/۰۹/۱۸
تاریخ بازگشایی اسناد مناقصه	ساعت ۱۰:۰۰ صبح روز شنبه مورخ ۱۴۰۲/۰۹/۱۸
محل تحویل و بازگشایی اسناد	تهران- اتوبان شهید محلاتی - نبش مخبر جنوبی- منطقه برق افسریه - شرکت توزیع نیروی برق تهران بزرگ - اداره دبیرخانه و محل بازگشایی سالن جلسات منطقه

● نوع سپرده فرآیند ارجاع کار: به‌صورت ضمانت‌نامه بانکی و یا چک تضمین شده بانکی و یا واریز وجه به‌حساب جاری شماره ۰۱۰۱۸۰۱۱۷۱۰۰۴ به‌نام شرکت توزیع نیروی برق تهران بزرگ بانک صادرات شعبه ملاصدرا و یا بلوکه از حساب مطالبات تأیید شده نزد شرکت توزیع نیروی برق تهران بزرگ ارائه نمایند.
به پیشنهادهای فاقد سپرده، سپرده‌های مخدوش، سپرده‌های کمتر از میزان مقرر، چک شخصی و نظایر آن ترتیب اثر داده نخواهد شد.
● مبلغ فروش اسناد: جهت شرکت در مناقصه، مبلغ ۵۰۰,۰۰۰ ریال به‌صورت الکترونیکی صرفا از طریق درگاه پرداخت اینترنتی سایت سامانه تدارکات الکترونیکی دولت به نشانی www.setadiran.ir اقدام به خرید اسناد نمایند. ضمناً کلیه مراحل برگزاری مناقصه از دریافت اسناد مناقصه تا ارائه پیشنهاد مناقصه‌گران، بازگشایی پاکت‌ها و اعلام و قبول برندگی از طریق همین درگاه انجام خواهد شد و مناقصه‌گران در صورت عدم عضویت قبلی، مراحل ثبت‌نام در سایت مذکور و دریافت گواهی امضای الکترونیکی را جهت شرکت در مناقصه محقق سازند. تاریخ انتشار مناقصه در سامانه مورخ ۱۴۰۲/۰۸/۳۰ می‌باشد.
به پیشنهادهای فاقد امضا، مشروط، مخدوش وپیشنهاداتی که بعد از انقضای مدت مقرر در فراخوان واصل می‌شود، مطلقاً ترتیب اثر داده نخواهد شد.
● شرایط متقاضیان جهت شرکت در مناقصه:
داشتن گواهی‌نامه صلاحیت پیمانکاری در رشته نیرو از سازمان برنامه و بودجه کشور الزامی می‌باشد.
داشتن گواهی‌نامه تأیید صلاحیت ایمنی از وزارت تعاون، کار و رفاه اجتماعی الزامی می‌باشد.
سایر اطلاعات و جزئیات مربوطه در اسناد مناقصه مندرج است.
● نشانی‌های کسب اطلاعات بیشتر:
سایت شبکه اطلاع‌رسانی معاملات شرکت توانیر: www.tavanir.org.ir
سایت پایگاه ملی مناقصات: http://iets.mporg.ir
سایت شرکت توزیع نیروی برق تهران بزرگ: http://www.tbtb.ir
روابط عمومی شرکت توزیع نیروی برق تهران بزرگ (سهامی خاص)