ایران

• یکشنبه، ۲۱ آبان ۱۴۰۲
• ۲۷ ربیع الثانی ۱۴۴۵
• سال بیست و نهم
• شماره ۸۳۲۶
• ۲۴ صفحه
• قیمت در سراسر کشور: ۵۰۰۰ تومان

Iran Newspaper

ISSN1027-1449
Keytitle: IRAN (Tehran)
irannewspaper.ir

ایران با برد ۳ بر ۲ برابر برزیل، شگفتی آفرید

شاهکار رؤیایی نوجوانان در جام جهانی فوتبال

عبدی: تاریخ‌سازی بزرگی داشتیم

قلی‌زاده: بازگشت به بازی را در مقابل برزیل باور داشتیم

۱۶

تیم ملی فوتبال نوجوانان ایران پس از صعود شگفت‌انگیز به جام جهانی زیر ۱۷ سال، از ساعت ۱۵ دیروز در استادیوم بین‌المللی جاکارتای اندونزی به مصاف تیم قدرتمند برزیل رفت و با نمایشی غیرمنتظره برابر این تیم قدرتمند که سابقه قهرمانی در جام جهانی را در کارنامه‌اش دارد، به پیروزی ۳-۲ رسید تا در گام اولش در گروه C جام جهانی دست به شگفتی‌سازی بزند.

SPA

آیت‌الله رئیسی در اجلاس اضطراری ریاض تأکید کرد

تشکیل دولت از بحر تا نهر با رأی هر فلسطینی

جنگ غزه، رویارویی محور شرارت و شرافت است

از سوی رئیس‌جمهور در نشست ریاض مطرح شد

۱۰ راهکار فوری ایران برای حل بحران غزه

۱. توقف کشتار غزه و پایان حملات کور
۲. رفع کامل محاصره و بازگشایی گذرگاه رفح
۳. خروج فوری نظامیان صهیونیست از غزه
۴. قطع مراودات سیاسی-تجاری با رژیم صهیونیستی
۵. اعلام تروریستی بودن ارتش صهیونیستی
۶. تشکیل دادگاه برای بررسی جنایات در غزه
۷. تشکیل صندوق برای بازسازی غزه
۸. اعزام کاروان‌های بشردوستانه
۹. نامگذاری روز بمباران بیمارستان‌ها به «روز نسل‌کشی»
۱۰. تسلیح مردم فلسطین برای مقابله با اشغال

رئیس‌جمهور در دیدارهای دوجانبه در حاشیه اجلاس ریاض با سران کشورهای مصر، قطر، عربستان، موریتانی، سوریه و سودان دیدار کرد

آیت‌الله رئیسی در دیدار السیسی: مانعی برای گسترش روابط با کشور دوست، مصر نداریم

۲

کشورهای عربی و اسلامی در بیانیه مشترک خود بر لزوم لغو محاصره غزه و ورود فوری کمک‌های بشردوستانه تأکید کردند

کارشکنی‌های واشنگتن و تل‌آویو برای آتش‌بس در غزه

گزارش «ایران» از تهدید هسته‌ای اسرائیل برای جامعه جهانی

رژیم جعلی صهیونیستی؛ خطری برای بشریت

از چنددستگی در اروپا تا تفرق در ایالات به اصطلاح «متحده»

جنگ پردامنه‌ای که جهان را تغییر داد

رئیس‌جمهور فرانسه خواستار پایان کشتار غیرنظامیان فلسطینی و آتش‌بس شد

حمایت مکرون از غزه بدون محکومیت صهیونیست‌ها

Getty Images

جنایت صهیونیست‌ها با چراغ سبز غرب همچنان ادامه دارد

وداع جانسوز فرزندان با والدین

سید حسن نصرالله در مراسم روز شهید:

چشم‌هایتان به میدان باشد نه به سخنرانی‌ها

با حمایت از مردم فلسطین صورت گرفت

قیام لندن نشینان علیه نسل‌کشی در غزه

۳ ۱۹ ۲۰ ۲۱ ۲۲

آیت‌الله رئیسی در اجلاس اضطراری ریاض تأکید کرد

تشکیل دولت از بحر تا نهر با رأی هر فلسطینی

سیاست خارجی

آیت‌الله رئیسی درحالی به منظور پیگیری راهکار بازدارنده در برابر توقف جنایات رژیم صهیونیستی علیه غزه، در نشست اضطراری سازمان همکاری اسلامی در ریاض شرکت کرد که پیشتر، این رویکرد در تاشکند پایتخت ازبکستان هم پیگیری شد. رئیس‌جمهور پنجشنبه گذشته در جریان شانزدهمین اجلاس سران سازمان همکاری اقتصادی «اکو» و نیز در دیدارهای حاشیه اجلاس، بر اهمیت اجرای راهکار مطرح شده از سوی رهبر معظم انقلاب اسلامی مبنی بر قطع روابط سیاسی و اقتصادی کشورهای اسلامی با رژیم صهیونیستی به‌عنوان راهکاری بازدارنده تأکید کرد.

آیت‌الله رئیسی در چهارچوب همین رویکرد، روز گذشته پیش از ترک تهران به مقصد ریاض، برگزاری نشست اضطراری سازمان همکاری اسلامی و رسیدن به یک تصمیم کاملاً عملیاتی و اجرایی درباره غزه را خواسته و انتظار همه مردم جهان بویژه امت اسلامی عنوان کرد.

وی تأکید کرد: به هیچ عنوان این میدان، میدان سخن و اعلام مواضع صرف نیست، بلکه باید میدان عمل و اقدام در توقف سریع بمباران‌ها، رفع محاصره غزه و باز شدن راه برای کمک‌رسانی به مردم مظلوم و مقتدر این منطقه و همچنین احقاق حقوق فلسطینیان باشد که اساساً فلسفه اصلی تشکیل سازمان همکاری اسلامی نیز حمایت از مسأله فلسطین بوده است.

آیت‌الله رئیسی با اشاره به پیگیری‌های جمهوری اسلامی ایران برای برگزاری فوری این نشست از ابتدای تهاجم رژیم صهیونیستی به غزه، فلسطین را مسأله اصلی امت اسلامی و مسلمانان جهان، بلکه مسأله بشریت و همه مردمان صاحب فهم و درک و اندیشه در سراسر عالم برشمرد و گفت: جنایت‌هایی که از سوی رژیم صهیونیستی در غزه انجام می‌شود، مصداق روشن جنایت جنگی و جنایت علیه بشریت است. رئیس جمهور همچنین تصریح کرد: امریکایی‌ها در اظهارات و پیغام‌های‌شان ادعا می‌کنند که به دنبال گسترش دامنه جنگ نیستند، در حالی که این ادعا به هیچ‌وجه با عمل‌شان سازگاری ندارد چرا که سوخت ماشین جنگی صهیونیست‌ها از سوی امریکایی‌ها تهیه می‌شود.

«ریاض» روز گذشته میزبان نشست اضطراری سران کشورهای عضو سازمان همکاری اسلامی بود و سیدابراهیم رئیسی، رئیس‌جمهور ایران به عنوان یکی از میهمانان ویژه این نشست، مورد استقبال ویژه «محمد بن سلمان» قرار گرفت؛ دیداری صمیمانه که پس از قریب به ۱۰ سال رابطه بحرانی میان ایران و عربستان انجام شد و در کانون توجه دوربین‌های خبری منطقه و جهان نشست.

نشست روز گذشته ریاض برای چاره‌جویی بحران غزه گرفتار در چنگ قساوت صهیونیست‌ها برگزار شد؛ فاجعه‌ای که این باریکه را به قلب مجروح بشریت تبدیل کرده و اکنون به نقطه پیوند میان همه کشورهای منطقه تبدیل شده است که نسخه عاجلی را برای جلوگیری از کشتار و خشونت سیری‌ناپذیر تل‌آویو جست‌وجو می‌کنند.

در این راستا جمهوری اسلامی به یمن موقعیت و جایگاه تازه دیپلماسی دولت سیزدهم، می‌کوشد صدای مردم مظلوم را در کریدورهای منطقه‌ای و بین‌المللی انعکاس دهد.

رهبران و سران ۵۷ کشور اسلامی عضو سازمان همکاری اسلامی در نشست روز گذشته حضور داشتند که از جمله مقام‌های حاضر در این نشست، علاوه بر آیت‌الله رئیسی، «بن سلمان»، ولیعهد سعودی، «عبدالله دوم»، پادشاه اردن، «عبدالفتاح السیسی»، رئیس‌جمهور مصر، «شیخ تمیم بن حمد آل‌ثانی»، امیر قطر، «رجب طیب اردوغان»، رئیس‌جمهور ترکیه و «بشار اسد»، رئیس‌جمهور سوریه بودند.

ایران پیگیر بایکوت اقتصادی صهیونیست‌ها

رئیس‌جمهور ایران پیش از این سفر بر ضرورت وحدت همه کشورهای منطقه و اقدام عملی برای توقف جنگ تأکید و تصریح کرده بود که اگر فرمولی قابل اجرا از دل این نشست بیرون نیاید، گسترش جنگ امری غیرقابل اجتناب خواهد بود. او در سخنان روز گذشته خود نیز در جریان نشست سران، نقش صریح و غیرقابل چشمپوشی امریکا در صحنه گردانی جنگ غزه را مورد توجه قرار داد و پیشنهاد ۱۰ محوری جمهوری اسلامی را مطرح و بر ضرورت اجرای فوری آن تأکید کرد.

رئیس‌جمهور در حالی با پیامی مهم در جمع همتایانش در ریاض حضور یافت که منابع دیپلماتیک، محورهای پیشنهادی او را مبتنی بر ۲ محور اعلام کرده‌اند؛ نخست اینکه محور دفاع از حق مشروع برای فلسطین همچون مدل بوسنی در سال ۱۹۹۲ تثبیت شود و کشورهای اسلامی اقدامات عملیاتی و کمک‌های تسلیحاتی را برای دفاع از حق مشروع مردم فلسطین ترتیب دهند؛ مدلی که در سال ۱۹۹۲ همزمان با جنایات صرب‌ها در بوسنی علیه مسلمانان با پیشنهاد ایران حق مردم بوسنی برای دفاع مشروع از خودشان به رسمیت شناخته شد و کمک تسلیحاتی به بوسنی، باعث عقب راندن صرب‌ها و کاهش جنایات آنها شد. دومین ایده پیشنهادی تهران بر طرح تحریم اسرائیل توسط کشورهای اسلامی و عربی متمرکز شده که بویژه کشورهایی را خطاب قرار می‌دهد که از توقف صادرات نفت به رژیم صهیونیستی اجتناب کرده‌اند. موضوعات دیگری همچون طرح توقف استفاده از فضای آسمانی کشورهای منطقه و مسلمان برای رژیم صهیونیستی و جلوگیری از ارسال سلاح از پایگاه‌های امریکا در منطقه به سمت اراضی اشغالی از دیگر محورهای پیشنهادی ایران در نشست روز گذشته بود.

رئیسی علاوه بر پیگیری دستور کار ویژه خود در نشست جمعی اعضای سازمان همکاری اسلامی از فرصت دیدارهای دوجانبه با همتایان منطقه‌ای خود برای افزودن بر همسویی مواضع پیرامون تحولات غزه بهره برد.

۱۰ اقدام پیشنهادی ایران برای جنگ غزه

رئیس جمهور با بیان اینکه ای کاش این نشست یک ماه پیش برگزار می‌شد، اظهارکرد: اینک که با تأخیر برگزار شده لازم است حتماً منجر به تصمیم قاطع و سریع به نفع فلسطینیان شود. رئیس جمهور، اولین و فوری‌ترین اقدام را توقف کشتار مردم غزه و پایان حملات کور علیه غیرنظامیان دانست و تأکید کرد: باید همه ابزارها برای وادارسازی امریکا و دشمن صهیونیستی به پذیرش توقف فوری ماشین کشتار مردم فعال شود.

وی دومین اقدام را رفع کامل محاصره انسانی غزه و بازگشایی فوری و بدون قید و شرط گذرگاه رفح با همکاری برادران مصری برای امدادرسانی و ورود غذا و دارو به غزه برشمرد و تصریح کرد: عبور قطره چکانی کمک‌ها به هیچ وجه قابل قبول نیست. گذرگاه‌های منتهی به غزه باید باز شوند. اِعمال فشار امریکا و غربی‌ها هیچ حجتی برای بستن مرزها نیست.

آیت‌الله رئیسی، در اقدام سوم، خروج فوری نظامی رژیم صهیونیستی از غزه را خواستار شد و از کشورهای اسلامی خواست نسبت به هر گونه طرح امریکایی- صهیونیستی با عنوان مشارکت در تأمین امنیت مرزی مناطق اشغالی و فلسطینی که نهایتاً کمک یا دفاع یا توجیه اشغالگری است، هوشیار باشند.

در چهارمین پیشنهاد، رئیس جمهور به قطع هرگونه ارتباط سیاسی و اقتصادی با رژیم صهیونیستی از سوی کشورهای اسلامی اشاره کرد و گفت که در این راستا، تحریم تجاری علیه رژیم صهیونیستی خصوصاً در حوزه انرژی باید در اولویت قرار گیرد. همچنین از جنبش‌های مردمی در تحریم کالاهای اسرائیلی حمایت و پشتیبانی شود.

رئیس جمهور با بیان اینکه دولت‌های اسلامی باید ارتش رژیم متجاوز و اشغالگر را به عنوان یک سازمان تروریستی شناسایی کنند، در ششمین پیشنهاد، خواستار تشکیل یک دادگاه بین‌المللی برای تعقیب و مجازات سران جنایتکار صهیونیست و امریکا با اولویت مقامات دست‌اندرکار در نسل‌کشی و جنایت علیه بشریت در جنگ اخیر شد.

هفتمین پیشنهاد رئیس جمهور، تأسیس یک صندوق ویژه برای بازسازی فوری غزه با تقبل کشورهای اسلامی و هشتمین مورد، اعزام کاروان‌های حامل کمک‌های انسان‌دوستانه به مردم فلسطین از کشورهای مختلف اسلامی بود. آیت‌الله رئیسی علاوه بر اشاره به ضرورت نامگذاری روز جنایت صهیونیست‌ها و بمباران بیمارستان المعمدانی به عنوان روز نسل‌کشی و جنایت علیه بشریت، در آخرین پیشنهاد خود تأکید کرد: اما دهمین اقدام، در صورت تداوم جنایات جنگی رژیم صهیونیستی و تداوم مدیریت امریکایی در این جنگ نابرابر،این است که کشورهای اسلامی با تسلیح مردم فلسطین، آنها را در مبارزه با اشغالگرِ جنگ‌افروز، کمک کنند.

تنها راه‌حل پایدار: انتخاب دموکراتیک در فلسطین

وی همه این موارد را راهکارهای فوری و کوتاه مدت برشمرد و گفت: اما راه‌حل پایدار، آنچه امام خامنه‌ای رهبر حکیم انقلاب اسلامی مطرح کردند و امروز در سازمان ملل ثبت شده است، تشکیل دولت واحد فلسطینی از بحر تا نهر بر مبنای اصل دموکراتیک «هر فلسطینی یک رأی اعم از مسلمان، مسیحی و یهودی» است که جمهوری اسلامی قاطعانه از این نگاه حمایت خواهد کرد.

رئیس جمهور در ادامه سخنان خود، با بیان اینکه جمهوری اسلامی از ابتدا، رژیم صهیونیستی را اشغالگر، جعلی و نامشروع دانسته است، گفت: تجربه نشان می‌دهد هیچ راه‌حلی جز مقاومت برای عقب راندن اشغالگر وجود ندارد. آیت‌الله رئیسی به صراحت تأکید کرد که جمهوری اسلامی ایران مقاومت فلسطین را یک جنبش آزادیبخش می‌داند، جابه‌جایی و کوچ اجباری ساکنان غزه را ادامه تجاوز و جنایت جنگی می‌داند و حفاظت از مسجدالاقصی و اماکن مقدس را یک ضرورت اساسی می‌داند.

وی اضافه کرد: ملت‌های مسلمان این را مایه ننگ خود می‌دانند در زمانی که خون برادرانشان در غزه بر زمین می‌ریزد، دولت‌ها برای منافع اقتصادی سوخت ماشین جنگی اسرائیل را تأمین کنند. آیت‌الله رئیسی گفت: اینک خون امت اسلامی به جوش وتوده‌های آن به خروش آمده‌اند. همه باید بدانند که امروز در معرض امتحان الهی قرار گرفته‌اند و اگر جلسه امروز سران کشورهای اسلامی هم نتواند در نجات مردم فلسطین اقدام تعیین‌کننده‌ای انجام دهد بر ناامیدی ملت‌ها از دولت‌ها و بی‌تابی آنها در دفاع از فلسطین افزوده می‌شود و ممکن است خود دست به کار شوند.

> رهبران و سران ۵۷ کشور اسلامی عضو سازمان همکاری اسلامی در نشست روز گذشته حضور داشتند که از جمله مقام‌های حاضر در این نشست، علاوه بر آیت‌الله رئیسی، «بن سلمان»، ولیعهد سعودی، «عبدالله دوم»، پادشاه اردن، «عبدالفتاح السیسی»، رئیس‌جمهور مصر، «شیخ تمیم بن حمد آل‌ثانی»، امیر قطر، «رجب طیب اردوغان»، رئیس‌جمهور ترکیه و «بشار اسد»، رئیس‌جمهور سوریه بودند

استقبال از آیت الله رئیسی در فرودگاه ریاض

گفت‌وگوی ولیعهد سعودی با رئیس جمهور در حاشیه جمع سران

استقبال از رئیس جمهور در ریاض

آیت‌الله رئیسی عصر دیروز در فرودگاه ریاض، مورد استقبال مقامات عربستانی قرار گرفت و هنگام حضور در محل برگزاری اجلاس سران کشورهای اسلامی، با استقبال و همراهی محمد بن سلمان، ولیعهد عربستان سعودی وارد محل اجلاس شد. این درحالی بود که همزمان با برگزاری نشست سران کشورهای عضو همکاری اسلامی، نشست اضطراری سران کشورهای عربی نیز با هدف بررسی تحولات جاری در نوار غزه و ادامه تلاش‌های مشترک به‌منظور برقراری آتش‌بس و چگونگی تأمین و ارسال کمک‌های فوری انساندوستانه به مردم عادی و ساکنان غیرنظامی در نوار غزه برگزار شد.

امروز روز اقدام است

رئیس جمهور سخنان خود در این نشست با بیان اینکه امروز روز اقدام و روزی تاریخی در دفاع قهرمانانه از مسجدالاقصی است، اضافه کرد: امروز روز نبرد حق علیه باطل است. امروز رژیم جعلی اسرائیل، فرعونِ زمان است و نمادِ اِفساد فی‌الارض و عامل ریختن خون بی‌گناهان. وی با اشاره به نقض قواعد حقوق بین‌الملل و نیز نسل کشی رژیم صهیونیستی در غزه، اهالی غزه را فرزندان و خانواده امت اسلام عنوان کرد و گفت: امروز ماجرای غزه رویارویی دو محور در برابر یکدیگر است: محور شرافت در برابر محور شرارت. امروز همه باید مشخص کنند که در کدام صف قرارگرفته‌اند؛ در صف مجاهدانِ کأنهم بنیانٌ مرصوص یا در زمره ألدّ الخِصام و نابودکنندگان حرث و نسل بشر.

آیت‌الله رئیسی، دولت امریکا را آمر و شریک اصلی این جنایت دانست و تصریح کرد: هم ماشین جنگی رژیم صهیونیستی هم سوخت آن متعلق به امریکایی‌ها است.

گزارش

دیدارهای دوجانبه رئیس جمهور با سران کشورهای اسلامی

گفت‌وگوی آیت‌الله رئیسی و ولیعهد سعودی

پیش از برگزاری اجلاس، دیدار و گفت‌وگو با امیر قطر، نخستین برنامه رئیس‌جمهور در این سفر بود. آیت‌الله رئیسی در دیدار شیخ «تمیم بن حمد بن خلیفه آل ثانی» امیر قطر، با اشاره به اینکه مدیریت صحنه در جنایات رژیم صهیونیستی علیه مردم بی‌دفاع و بی‌گناه غزه در دست امریکایی‌هاست، بر اجرایی شدن هر چه سریع‌تر آتش‌بس فوری در غزه و جلوگیری از وقت‌کشی و تعلل امریکا و رژیم صهیونیستی در این زمینه تأکید کرد.

رئیس جمهور با بیان اینکه سازکار نظامی و اطلاعاتی رژیم صهیونیستی در همان روزهای نخست جنگ فروریخت، اما امریکایی‌ها تلاش می‌کنند آنها را سرپا نگاه دارند، افزود: صهیونیست‌ها ناتوان از مقابله با نیروهای مقاومت، فقط به قتل‌عام زنان و کودکان بی‌دفاع و بی‌گناه غزه روی آورده‌اند. آیت‌الله رئیسی با اشاره به سکوت مرگبار دولت‌های مدعی دفاع از حقوق بشر و بی‌عملی سازمان‌های بین‌المللی در مقابل جنایات وحشیانه صهیونیست‌ها در کشتار مردم مظلوم و بی‌دفاع غزه، از جمله قتل‌عام بیش از ۵ هزار کودک بی‌گناه فلسطینی، هشدار داد: اگر ملت‌ها از بی‌عملی دولت‌ها ناامید شوند، تاب‌آوری آنها طاق شده و احتمال وقوع هر اتفاقی در منطقه هست و دیگر هیچ‌کس نخواهد توانست جلوی خروش ملت‌ها را بگیرد. رئیس جمهور همچنین اظهارکرد: مرور زمان نه اشغالگری را مشروع می‌کند و نه حقی برای اشغالگر ایجاد می‌کند؛ هر راه‌حلی برای مسأله فلسطین باید این نکته کلیدی را لحاظ کند که رژیم صهیونیستی غاصب و اشغالگر بوده و صاحب هیچ حقی در سرزمین فلسطین نیست.

تمجید امیر قطر از نقش آیت‌الله رئیسی

امیر قطر نیز در این دیدار نقش جمهوری اسلامی ایران و آیت‌الله رئیسی را در جهان اسلام پیشگامانه و تعیین‌کننده توصیف کرد و از فشار افکار عمومی در مجبور کردن دولت‌های حامی رژیم صهیونیستی برای تغییر مواضع گفت و افزود: امیدوارم نشست امروز در کمک عینی و عملی به فلسطینیان غزه مفید واقع شود. شیخ «تمیم بن حمد بن خلیفه آل ثانی» با بیان اینکه رژیم صهیونیستی توان تداوم درگیری و جنگ فرسایشی را ندارد، تاب‌آوری نیروهای مقاومت را در نتیجه معادله جنگ تعیین کننده دانست.

ملاقات ولیعهد عربستان با رئیس جمهور

همچنین در حاشیه برگزاری نشست مشترک سازمان همکاری اسلامی و اتحادیه عرب در ریاض، ملاقاتی میان محمد بن سلمان ولیعهد عربستان و آیت الله رئیسی برگزار شد. در این ملاقات توسعه روابط دوجانبه و همکاری‌های منطقه‌ای، مورد گفت و گو و تأکید قرار گرفت و طرفین توافق کردند در آینده به تفصیل موضوعات دوجانبه و مسائل منطقه‌ای را مورد بررسی قرار دهند.

مانعی برای گسترش روابط با کشور دوست مصر نداریم

گفت‌وگوی آیت‌الله رئیسی و رئیس جمهور مصر

رئیس‌جمهور همچنین در حاشیه نشست مشترک سازمان همکاری اسلامی و اتحادیه عرب در ریاض عربستان با «عبدالفتاح السیسی» رئیس‌جمهور مصر دیدار کرد. با پیگیری سیاست همسایگی از سوی دولت سیزدهم، روابط ایران و مصر پس از دهه‌ها در حال احیاست و این اولین دیدار رؤسای دو کشور طی سال‌های گذشته بود. آیت‌الله رئیسی در دیدار السیسی با تأکید بر ضرورت اتحاد کشورهای اسلامی تصریح کرد: جمهوری اسلامی ایران مانعی برای گسترش روابط با کشور دوست مصر ندارد.

گذرگاه رفح باید گشوده شود

رئیس‌جمهور برگزاری نشست صلح در قاهره را ابتکاری مثبت توصیف کرد که کشورهای غربی مانع به نتیجه رسیدن آن شدند و افزود: نشست صلح قاهره می‌توانست نقطه عطفی در پایان دادن به جنایات صهیونیست‌ها در قتل‌عام زنان و کودکان بی‌دفاع و بی‌گناه غزه باشد، اما کشورهای غربی حامی رژیم صهیونیستی همان‌گونه که اجازه ندادند شورای امنیت و دیگر سازمان‌های بین‌المللی اقدام مؤثری در توقف این جنایات انجام دهند، مانع ثمربخشی این نشست نیز شدند. دکتر رئیسی با بیان اینکه انتظار عمومی این است که گذرگاه رفح گشوده شود تا مساعدت‌های جهانی به سمت غزه سرازیر شود، اظهار داشت: بر همگان آشکار است که امریکا و رژیم صهیونیستی مانع گشوده شدن گذرگاه رفح برای امدادرسانی به مردم مظلوم و بی‌دفاع غزه هستند، اما بالاخره باید بر این مانع‌تراشی‌ها غلبه کرد.

مصر: سیاست قطعی ما ایجاد روابط واقعی با ایران است

«عبدالفتاح السیسی» رئیس‌جمهور مصر نیز در این دیدار با بیان اینکه اراده سیاسی قطعی ما برای ایجاد روابط واقعی با ایران است، گفت: برای این امر وزرای مربوطه را مأمور کرده‌ایم تا پیگیر روابط عمیق بین دو کشور باشند. رئیس‌جمهور مصر تصریح کرد: در مورد فلسطین، مصر کشوری است که بیش از دیگران از پیامدهای این موضوع آسیب دیده است.

سودان: ایران تنها کشوری است که به‌صراحت از اسلام دفاع می‌کند

آیت‌الله رئیسی همچنین در دیدار «عبدالفتاح برهان» رئیس شورای حکومتی سودان، آمادگی کشورمان را برای تبادل هیأت‌های دیپلماتیک و گسترش روابط در عرصه‌های مختلف با این کشور اعلام کرد. رئیس‌جمهور در ادامه رژیم صهیونیستی را مصیبت بزرگ برای امت اسلامی و همه جهان توصیف و تصریح کرد: ریشه بسیاری از مصایب در جهان، اسلام‌هراسی، ایران‌هراسی و اختلاف‌افکنی‌ها در جهان اسلام و قاره آفریقا، رژیم صهیونیستی است. «عبدالفتاح برهان» رئیس شورای حکومتی سودان نیز اظهار داشت: ما از جمهوری اسلامی ایران چیزی جز خیر و خوبی ندیدیم و مشتاق بازسازی و ازسرگیری روابط هستیم. رئیس شورای حکومتی سودان با بیان اینکه تقویت روابط کشورهای اسلامی از جمله ایران و سودان به خیر و صلاح همه امت اسلامی است، گفت: امروز جمهوری اسلامی ایران تنها کشوری است که به‌صراحت از اسلام دفاع می‌کند. اعلام آمادگی دو طرفه برای گسترش روابط دوجانبه ایران و موریتانی نیز از مهمترین محورهای دیدار رئیس جمهور با «محمد ولد الشیخ احمد الغزوانی» رئیس جمهور این کشور بود. آیت‌الله رئیسی همچنین در حاشیه این اجلاس با بشار اسد رئیس جمهور سوریه نیز دیدار کرد.

روز گذشته
پایتخت انگلیس

برای چندمین هفته متوالی تظاهرات حمایتی از مردم فلسطین در اروپا و امریکا برگزار شد

فریاد لندنی‌ها در حمایت از غزه

مقاومت

راهپیمایی‌های اعتراضی گسترده در شهرهای مختلف دنیا، همچنان صدر اخبار روز شنبه خبرگزاری‌های بین‌المللی قرار گرفت. این شنبه نیز به عنوان آخرین روز کاری در اروپا و کشورهای غیر مسلمان، شاهد چهارمین رویداد متوالی در حمایت از مردم فلسطین با حضور ده‌ها هزار نفر از معترضان در شهرهایی نظیر سیدنی استرالیا، لندن انگلیس، نیویورک امریکا و ... بود. برقراری آتش‌بس فوری و قطع حمایت‌های نظامی از ارتش جنایتکار اسرائیل مهمترین محور مطالبات مردم در این راهپیمایی‌ها بود.

سنگ تمام لندن برای غزه

لندنی‌ها دیروز نیز برای مردم فلسطین سنگ‌تمام گذاشتند و صدها هزار نفر از آنان برای پنجمین هفته متوالی در خیابان‌های پایتخت انگلیس از جمله مقابل سفارت ایالات متحده امریکا تظاهرات اعتراضی برپا کرده و خواستار برقراری آتش‌بس فوری در غزه شدند.

به گزارش ایرنا، شرکت‌کنندگان پس از تجمع در بزرگ‌ترین پارک لندن (هایدپارک) به سمت سفارت ایالات متحده امریکا راهپیمایی و با سردادن شعارهایی مواضع جانبدارانه دولت‌های غربی از رژیم صهیونیستی و سکوت در برابر قتل‌عام فلسطینیان را محکوم کردند. آنها همچنین ضمن اهتزاز پرچم فلسطین شعارنوشته‌هایی را درباره ضرورت برقراری آتش‌بس و جلوگیری از افزایش آمار شهدای فلسطینی حمل می‌کردند. این تظاهرات در حالی از سوی ده‌ها گروه طرفدار فلسطین از جمله کارزار همبستگی با فلسطین، ائتلاف توقف جنگ، دوستان الاقصی و انجمن مسلمانان بریتانیا برگزار شد که دولت انگلیس هفته پیش از مدیران این مؤسسات خواسته بود به دلیل تقارن این تظاهرات با سالروز بزرگداشت قربانیان جنگ جهانی، این حرکت اعتراضی را به تعویق بیندازند. پلیس همچنین خبر داده بود، حدود ۲ هزار نیروی خود را در واکنش به این تظاهرات بزرگ بسیج کرده و تهدید کرده بود با هر تظاهرات‌کننده‌ای که باعث اختلال در نظم شود، برخورد می‌کند. با این حال بعد از آنکه نمایندگان تظاهرات تأکید کردند که این برنامه تداخلی با مراسم بزرگداشت قربانیان جنگ جهانی اول ندارد، مارک رولی، رئیس پلیس لندن طی بیانیه‌ای اعلام کرد: «هیچ قدرت مطلقی برای ممنوعیت اعتراض وجود ندارد، بنابراین در این آخر هفته تظاهرات اعتراضی برگزار خواهد شد.» این به‌اصطلاح عقب‌نشینی با اعتراض برخی از مقام‌های دولت لندن از جمله سوئلا برآورمن، وزیر کشور پرحاشیه انگلیس مواجه شد که دو هفته پیش هم در اظهاراتی توهین‌آمیز تظاهرات حامیان فلسطین را راهپیمایی نفرت‌انگیز توصیف کرده بود.

تظاهرات ده‌ها هزار نفر در آفریقای جنوبی

به گزارش فارس، ده‌ها هزار نفر نیز روز شنبه در مرکز شهر «کیپ تاون» پایتخت آفریقای جنوبی در حمایت از فلسطین و آتش‌بس در غزه به خیابان‌ها آمدند.

به گزارش منابع خبری، این یکی از بزرگترین تظاهرات در شهر در چند سال اخیر بود. این تظاهرات توسط چند سازمان و احزاب سیاسی سازماندهی شد.

راهپیمایان در خیابان‌های کیپ تاون با پرچم‌ها و پوسترهای فلسطین تظاهرات کردند و در حمایت از فلسطین شعار دادند. در این تظاهرات شعارهایی علیه «جو بایدن» رئیس جمهور ایالات متحده، از جمله «امروز چند کودک را کشتید؟» سر داده شد.

گروهی از معترضان نیز در حمایت از حماس شعار دادند.

گروهی از فعالان مدنی همچنین پوسترهایی از کودکان فلسطینی که تاکنون در درگیری‌ها کشته شده بودند نصب کردند. دولت آفریقای جنوبی هفته گذشته نیز مخالفت با بمباران غزه را تکرار و اعلام کرد، رژیم صهیونیستی و امریکا قوانین بین‌المللی و قطعنامه‌های شورای امنیت را تضعیف می‌کنند. یک مقام وزارت خارجه آفریقای جنوبی نیز در روزهای گذشته گفت، دولت این کشور سفیر رژیم صهیونیستی را با هدف توبیخ رسمی به سبب طرح اظهارات توهین‌آمیز احضار کرده است.

تظاهرات گسترده شهرک‌نشینان علیه نتانیاهو

شامگاه دیشب همچنین هزاران نفر از شهرک‌نشینان در تل‌آویو با برگزاری تظاهرات بر لزوم آزادی اسرای صهیونیست از غزه تأکید کردند.

معترضان با سر دادن شعارهایی علیه نتانیاهو، کابینه جنگ او را در عدم توافق تبادل اسرا دخیل دانستند.

تعطیلی متروی مرکزی نیویورک

همچنین به گزارش وبگاه شبکه خبری «سی‌ان‌ان»، جمعیت بسیاری در تظاهرات حمایت از فلسطین در نیویورک تجمع کردند. تجمع انبوه تظاهرات‌کنندگان حامی فلسطین باعث شد ایستگاه متروی مرکزی نیویورک به طور موقت تعطیل شود، پلیس چندین نفر را دستگیر کرده ولی به شمار دستگیرشدگان در این تظاهرات اشاره‌ای نکرده است.

تداوم اعتراضات در استرالیا

صدها استرالیایی روز شنبه تظاهراتی را در اعتراض به یک کشتی باری رژیم صهیونیستی برپا و از پهلوگیری آن در بندر «بوتانی» در شهر «سیدنی» جلوگیری کردند.

به گزارش خبرگزاری «آناتولی»، معترضان اعلام کردند که این شرکت بین‌المللی اسلحه به (رژیم) اسرائیل حمل می‌کند.

بر اساس این گزارش، معترضان طرفدار فلسطین پرچم‌های فلسطین را به اهتزاز درآوردند.

«جنبش عدالت فلسطین» و «اتحادیه‌های کارگری برای فلسطین» سازمان دهندگان اعتراض، این تظاهرات را اولین گام از کارزار علیه خطوط کشتیرانی «زیم» اعلام کردند.

در روزهای گذشته نیز، در ادامه حمایت‌های افکار عمومی جهان از فلسطینیان و محکومیت حملات رژیم صهیونیستی، تظاهرات حمایتی مردم شهر ملبورن خبرساز شد. حدود ۲۰ هزار نفر در شهر ملبورن در حمایت از فلسطین تظاهرات کردند.

> در تظاهرات کیپ‌تاون پایتخت آفریقای جنوبی شعارهایی علیه «جو بایدن» رئیس جمهور ایالات متحده، از جمله «امروز چند کودک را کشتید؟» سر داده شد

برش

نقض آزادی بیان در آلمان با ممنوعیت تظاهرات در حمایت از فلسطین

یک رسانه امریکایی اعلام کرد، پلیس برلین به بهانه‌هایی همچون «تهدید فوری گردهمایی‌ها که ممکن است منجر به احساس تنفر شود یا تحریک یهودستیزی، بروز خشونت و ارعاب» مانع از برگزاری تظاهرات‌ها در حمایت از فلسطینی‌ها شده است. نیویورک تایمز نوشت: برخی از دولت‌های اروپایی از جمله آلمان به بهانه مسائل امنیتی برگزاری تظاهرات در حمایت از فلسطینی‌ها را منع کرده‌اند؛ موضوعی که نگرانی‌ها درباره نقض آزادی‌های مدنی و آزادی بیان را در این کشورها برانگیخته است. این روزنامه افزود: مقامات آلمانی به بهانه مبارزه با یهودستیزی که به اعتقاد منتقدان اقدامی تبعیض‌آمیز است، مانع از برگزاری تظاهرات در حمایت از فلسطینی‌ها شده‌اند. به گزارش ایرنا، نیویورک تایمز اضافه کرد: از زمان حمله حماس علیه مواضع رژیم صهیونیستی و به تبع آن، بمباران غزه از سوی این رژیم، دولت‌های سراسر اروپا با چالش مدیریت تأثیرگذاری بر این درگیری در کشورهای متبوع‌شان دست و پنجه نرم می‌کنند.

دیگه چه خبر؟

ترامپ: ایران در حال مدیریت منطقه است

خبر اول اینکه، رئیس جمهور سابق امریکا طی سخنانی گفت: هیچ رئیس‌جمهوری به اندازه بایدن احمق، ناتوان و فاسد نبوده است.

او از وزارت دادگستری و FBI به عنوان یک سلاح استفاده می‌کند. به گزارش تسنیم، ترامپ افزود: اوضاع در حال بدتر شدن است، چرا که امریکا در دوره بایدن توان رهبری بحران (فلسطین) را ندارد و عملاً ایران در این بحران رهبری می‌کند. ایران بسیار باهوش و زیرک است. وی همچنین اضافه کرد: این بحران پیچیده، برای نتانیاهو دشوار است. اسرائیل جنگ رسانه‌ای را باخته است.

انهدام یک شبکه تروریستی سلطنت طلب در کرمان

دست آخر اینکه، رئیس کل دادگستری کرمان اعلام کرد: در پی اقدامات اطلاعاتی و عملیاتی گسترده سربازان گمنام امام زمان(عج) در سازمان اطلاعات سپاه استان، یک شبکه سازمان یافته ضدامنیتی شناسایی و زیرضربه قرار گرفت. به گزارش ایرنا به نقل از پایگاه اطلاع رسانی دادگستری کرمان، حجت‌الاسلام ابراهیم حمیدی اظهار داشت: اعضای این تیم ضمن ارتباط با عناصر و رسانه‌های معاند در خارج از کشور، طی یک سال گذشته اقدامات ضدامنیتی از قبیل حمله به اماکن، تخریب اموال عمومی، آتش زدن بنرها، چاپ و پخش انبوه تراکت علیه نظام، شعارنویسی و ارسال محتوا به شبکه‌های ماهواره‌ای را انجام می‌دادند. نماینده عالی قوه قضائیه در استان کرمان افزود: لیدرهای این شبکه نیز اخیراً با هدایت سرپل‌های تروریستی سلطنت‌طلب ضمن ورود به فاز اقدامات مسلحانه، قصد ترور یکی از نیروهای امنیتی در استان را داشتند که در تور اطلاعاتی سپاه قرار گرفتند و دستگیر شدند. حمیدی اظهار داشت: از جمله اقدامات دیگر این شبکه تلاش برای شناسایی به قصد آسیب رساندن به آمران به معروف و ناهیان از منکر بود که با اقدام بموقع سربازان گمنام امام زمان (عج) موفق به اجرای نقشه خود نشدند.

خبر

رئیس ستاد انتخابات:

مدارک عدم احراز صلاحیت به کاندیداها ارائه می‌شود

محمدتقی شاهچراغی روز گذشته در آخرین روز نام‌نویسی انتخابات ششم مجلس خبرگان رهبری در گفت‌وگو با خبرنگاران با اشاره به اینکه نام‌نویسی از داوطلبان انتخابات خبرگان رهبری عصر امروز به پایان می‌رسد، اظهار داشت: ۱۸ آبان‌ماه پایان بررسی صلاحیت‌های داوطلبان انتخابات مجلس شورای اسلامی بود.

وی درباره روند بررسی صلاحیت‌های داوطلبان انتخابات مجلس گفت: داوطلبان از یکشنبه (۲۱ آبان‌ماه) به مدت چهار روز از ساعت ۸ صبح تا ۱۸ عصر می‌توانند با مراجعه به سامانه وزارت کشور اعتراض خود را ثبت کنند.

۵ دستگاه متولی بررسی صلاحیت‌ها

به گزارش ایرنا، رئیس ستاد انتخابات کشور با اشاره به اینکه در این مرحله پنج دستگاه ذیصلاح (وزارت اطلاعات، سازمان اطلاعات سپاه، سازمان ثبت احوال، فرماندهی انتظامی جمهوری اسلامی و قوه قضائیه) بررسی‌ها را رسیدگی کردند، این نکته را متذکر شد که این نتایج به معنای رد صلاحیت نیست بلکه عدم تأیید و عدم احراز است. شاهچراغی گفت: هیأت‌های اجرایی بر اساس قانون به وظایف خود عمل کردند و پس از مهلت چهار روزه برای رسیدگی به اعتراضات نتایج اعلام می‌شود.

۲۸ درصد، عدم احراز یا عدم تأیید

معاون سیاسی وزیر کشور اعلام کرد که ۲۴ هزار و ۹۸۲ نفر داوطلب دوازدهمین دوره انتخابات مجلس شورای اسلامی با همه سلایق بودند که از میان آنها ۱۴ درصد عدم تأیید و ۱۴ درصد عدم احراز شدند، البته عدم احراز و عدم تأیید به معنای رد صلاحیت نیست.

شاهچراغی گفت: از یکشنبه ۲۱ آبان‌ماه به مدت چهار روز داوطلبانی که عدم تأیید و عدم احراز از سوی هیأت اجرایی گرفتند، می‌توانند به سامانه وزارت کشور مراجعه و اعتراض خود را ثبت کنند.

رئیس ستاد انتخابات کشور بیان داشت: در ادامه، اعتراضات به هیأت نظارت استان‌ها برای رسیدگی ارائه می‌شود و البته داوطلبانی که مایل هستند دلایل عدم تأیید و عدم احراز خود را داشته باشند، می‌توانند به صورت حضوری مراجعه کنند و فرمانداران به‌عنوان رؤسای هسته‌های اجرایی مکلف هستند اسناد و مدارک عدم تأیید و عدم احراز را به داوطلبان ارائه کنند.

ابلاغیه تصمیم کمیته انضباطی شرکت پتروشیمی جم

بدین‌وسیله به **خانم منصوره مرادی زاده** به‌شماره کارمندی ۹۰۰۸۸۷ که از کارکنان شرکت پتروشیمی جم به‌شناسه ملی ۱۰۱۰۰۷۷۷۳۰۰ می‌باشند ابلاغ می‌گردد، پرونده شما به‌دلیل غیبت غیر موجه بیش از ۷ روز در شهریورماه ۱۴۰۲ (از تاریخ ۱۴۰۲/۰۶/۰۱ لغایت ۱۴۰۲/۰۶/۳۱) برای نوبت اول در کمیته انضباطی شرکت پتروشیمی جم مطرح و مستند به ماده‌های ۴۸ آئین دادرسی کار و ۷۳ قانون آیین دادرسی مدنی جهت مورخه ۱۴۰۲/۰۹/۲۷ ساعت ۱۰ صبح وقت رسیدگی تعیین گردیده است. ضمن ابلاغ وقت رسیدگی از طریق روزنامه کثیر الانتشار / محلی، به شما ابلاغ که قبل از حلول وقت رسیدگی جهت اطلاع از اوراق و محتویات پرونده متشکله به دبیرخانه کمیته انضباطی در محل سایت شرکت پتروشیمی جم واقع در استان بوشهر – شهرستان عسلویه – سازمان منطقه ویژه اقتصادی انرژی پارس مراجعه و عنداللزوم نسبت به تقدیم لایحه دفاعیه اقدام و در موعد مقرر رسیدگی نیز در جلسه متشکله کمیته انضباطی جهت دفاع از خود حاضر و یا لایحه دفاعیه تقدیم نمایید. بدیهی است در صورت عدم حضور یا تقدیم لایحه دفاعیه، کمیته انضباطی رسیدگی را انجام و رأی خود را صادر می‌نماید.

کمیته انضباطی شرکت پتروشیمی جم

ابلاغیه تصمیم کمیته انضباطی شرکت پتروشیمی جم

نوبت دوم

بدین‌وسیله به **آقای علی روزمند** به‌شماره کارمندی ۳۳۹۴۸۶ که از کارکنان شرکت پتروشیمی جم به شناسه ملی ۱۰۱۰۰۷۷۷۳۰۰ می‌باشند ابلاغ می‌گردد، پرونده شما به‌دلیل غیبت غیر موجه بیش از ۷ روز در شهریور ماه ۱۴۰۲ (از تاریخ ۱۴۰۲/۰۶/۰۱ لغایت ۱۴۰۲/۰۶/۳۱) برای نوبت دوم در کمیته انضباطی شرکت پتروشیمی جم مطرح و مستند به ماده‌های ۴۸ آئین دادرسی کار و ۷۳ قانون آیین دادرسی مدنی جهت مورخه ۱۴۰۲/۰۹/۲۷ ساعت ۱۰ صبح وقت رسیدگی تعیین گردیده است. ضمن ابلاغ وقت رسیدگی از طریق روزنامه **کثیرالانتشار / محلی**، به شما ابلاغ که قبل از حلول وقت رسیدگی جهت اطلاع از اوراق و محتویات پرونده متشکله به دبیرخانه کمیته انضباطی در محل سایت شرکت پتروشیمی جم واقع در استان بوشهر – شهرستان عسلویه – سازمان منطقه ویژه اقتصادی انرژی پارس مراجعه و عنداللزوم نسبت به تقدیم لایحه دفاعیه اقدام و در موعد مقرر رسیدگی نیز در جلسه متشکله کمیته انضباطی جهت دفاع از خود حاضر و یا لایحه دفاعیه تقدیم نمایید. بدیهی است در صورت عدم حضور یا تقدیم لایحه دفاعیه، کمیته انضباطی رسیدگی را انجام و رأی خود را صادر می‌نماید.

کمیته انضباطی شرکت پتروشیمی جم

ابلاغیه تصمیم کمیته انضباطی شرکت پتروشیمی جم

بدین‌وسیله به **آقای مهدی صادق‌زاده** به‌شماره کارمندی ۹۰۱۷۶۹ که از کارکنان شرکت پتروشیمی جم به شناسه ملی ۱۰۱۰۰۷۷۷۳۰۰ می‌باشند ابلاغ می‌گردد، پرونده شما به‌دلیل غیبت غیر موجه بیش از ۷ روز در شهریور ماه ۱۴۰۲ (از تاریخ ۱۴۰۲/۰۶/۰۱ لغایت ۱۴۰۲/۰۶/۳۱) برای نوبت اول در کمیته انضباطی شرکت پتروشیمی جم مطرح و مستند به ماده‌های ۴۸ آئین دادرسی کار و ۷۳ قانون آیین دادرسی مدنی جهت مورخه ۱۴۰۲/۰۹/۲۷ ساعت ۱۰ صبح وقت رسیدگی تعیین گردیده است. ضمن ابلاغ وقت رسیدگی از طریق روزنامه کثیر الانتشار / محلی، به شما ابلاغ می‌شود که قبل از حلول وقت رسیدگی جهت اطلاع از اوراق و محتویات پرونده متشکله به دبیرخانه کمیته انضباطی در محل سایت شرکت پتروشیمی جم واقع در استان بوشهر – شهرستان عسلویه – سازمان منطقه ویژه اقتصادی انرژی پارس مراجعه و عنداللزوم نسبت به تقدیم لایحه دفاعیه اقدام کرده و در موعد مقرر رسیدگی نیز در جلسه متشکله کمیته انضباطی جهت دفاع از خود حاضر شوید و یا لایحه دفاعیه تقدیم نمایید. بدیهی است در صورت عدم حضور یا تقدیم لایحه دفاعیه، کمیته انضباطی رسیدگی را انجام و رأی خود را صادر می‌نماید.

کمیته انضباطی شرکت پتروشیمی جم

مزایده عمومی انواع باتری‌های معیوب و مستعمل مخابراتی به شماره ۱۰۹

شرکت خدمات ارتباطی رایتل در نظر دارد نسبت به برگزاری مزایده عمومی انواع باتری‌های معیوب و مستعمل مخابراتی به شرح مندرج در اسناد مزایده اقدام کند؛ لذا از تمامی اشخاص حقوقی دعوت می‌شود جهت دریافت اسناد مزایده، حداکثر تا روز پنجشنبه مورخ ۱۴۰۲/۰۸/۲۵ از طریق نشانی اینترنتی https://sama.rightel.ir اقدام نمایند.

نوع تضمین شرکت در مزایده مطابق اسناد مزایده و به مبلغ ۱۴،۵۰۰،۰۰۰،۰۰۰ (چهارده میلیارد و پانصد میلیون) ریال است.

مزایده‌گران باید حداکثر تا ساعت ۱۷ روز دوشنبه مورخ ۱۴۰۲/۰۹/۰۶ نسبت به تحویل پیشنهاد خود به دبیرخانه حراست به نشانی تهران، خیابان ولی‌عصر(عج)، روبروی پارک ملت، خیابان استاد نجف دریابندری (ارمغان غربی سابق)، تقاطع مهرداد پلاک ۸ اقدام کنند.

جهت کسب اطلاعات بیشتر:
تلفن ۲۷۶۵۴۶۰۹-۰۲۱ ایمیل: Tenders@rightel.ir

iran daily
1877

تحلیل پیوند و روابط حکومت پهلوی و رژیم صهیونیستی در گفت‌وگوی «ایران» با دکتر موسی حقانی مدیر پژوهشکده تاریخ معاصر

پیوند اسرائیل و پهلوی علیه ایران

گفت و گو

مریم السادات حسینی/ تاریخ خاورمیانه در دوران معاصر با اشغالگری اسرائیل و منازعاتی که این رژیم در منطقه برپا ساخته، پیوند خورده است. در ابتدای تأسیس این رژیم نامشروع، کشورهای اسلامی و ملل مسلمان آن را به رسمیت نشناختند. در چنین شرایطی این رژیم غاصب بیش از هر چیز به متحدی غیرعرب در منطقه نیاز داشت تا بتواند در برابر جبهه اعراب خود را تقویت کند. ایران پهلوی بهترین گزینه برای منافع اسرائیل در این دوران بود؛ چرا که کاملاً وابسته به امریکا بود و امریکا نیز امنیت خود را با موجودیت و امنیت رژیم اسرائیل گره زده بود. از این جهت رژیم پهلوی در راستای وابستگی سیاسی، اقتصادی و نظامی به امریکا، به بزرگترین متحد و تأمین کننده منافع اسرائیل در منطقه تبدیل شد. این در حالی بود که ایران، نه تنها منفعت یکسانی از این رابطه نمی‌برد بلکه با پیامدهای این ارتباط مخرب حتی تا امروز نیز درگیر است. در همین راستا و در جهت تحلیل و ارزیابی روابط ایران و اسرائیل در دوره پهلوی و پیامدهای آن بر منافع ملی ایران با دکتر موسی حقانی ریاست پژوهشکده تاریخ معاصر به گفت‌وگو نشسته‌ایم.

رژیم پهلوی در اسفند ۱۳۲۸، حدود یک سال و نیم بعد از اعلام موجودیت اسرائیل، آن را به صورت دوفاکتو به رسمیت شناخت و پس از آن بویژه بعد از کودتای ۲۸ مرداد ۱۳۳۲ روابط رژیم پهلوی و اسرائیل قوت بیشتری یافت. این ارتباط به چه دلایلی صورت گرفت و چه نقشی در خروج اسرائیل از انزوای منطقه‌ای و بین‌المللی داشت؟

رژیم اسرائیل ماهیتاً در منطقه‌ای توسط انگلستان و غرب ایجاد شد که قلب سرزمین‌های اسلامی محسوب می‌شد. مسلم است که اسرائیل برای نقش آفرینی در چنین منطقه‌ای نیاز به متحدان و دوستانی در همین منطقه داشت. دکترین میثاق حاشیه‌ای بن گورین، نخست‌وزیر اسرائیل، نیز بر همین نکته تأکید داشت که در محاصره کشورهای عربی منطقه که دشمنان اسرائیل هستند؛ باید در پی ارتباط و ایجاد اتحاد با کشورهای غیرعربی منطقه باشیم. هیچ کشور عربی در ابتدا اسرائیل را شناسایی نکرد و همه مخالف موجودیت رژیم اشغالگر قدس در مرکز سرزمین‌های اسلامی بودند. ترکیه که حکومتی لاییک داشت نخستین کشوری بود که وارد ارتباط با اسرائیل شد و پس از آن نیز رژیم پهلوی با آنکه کشوری مسلمان بود و در قانون اساسی به لزوم تبعیت از قوانین اسلامی تصریح شده بود به رابطه با اسرائیل روی آورد. این موفقیت بزرگی برای رژیم نامشروع اسرائیل در منطقه محسوب می‌شد. یکی از مهمترین عوامل دخیل در این شناسایی، وابستگی رژیم پهلوی به انگلستان و سپس امریکا بود. در این راستا حکومت پهلوی یکی از بازوهای تشکیل کشور یهود در منطقه گردید. تا آنجا که بعد از کودتای ۱۲۹۹ ایران تبدیل به مرکز مهم انتقال و ترانزیت یهودیان منطقه به فلسطین جهت توطن شد. بنابراین رژیم پهلوی به لحاظ وجودی، با صهیونیسم در پیوند بود چون موجودیت آن وابسته به امریکا بود و هرچه این وابستگی به امریکا بیشتر می‌شد پیوند با صهیونیسم بیشتر جلوه‌گر می‌شد؛ چنانکه بعد از کودتای ۱۳۳۲، ترانزیت یهودیان روسیه و ماوراءالنهر به فلسطین از ایران تشدید شد. پیش از آن نیز امریکا اصرار داشت تا ایران، اسرائیل را در منطقه به رسمیت بشناسد و در سفری که شاه در ۱۳۲۸ به امریکا داشت دادن وام به رژیم پهلوی را منوط به شناسایی اسرائیل نموده بود. سرانجام با رشوه کلانی که به ساعد نخست‌وزیر ایران دادند موجودیت اسرائیل به صورت بالفعل توسط رژیم پهلوی شناسایی شد و چنین شد که اسرائیلی‌ها به یک امتیاز راهبردی در این دوران حساس در منطقه دست یافتند. آنها هنوز فرات را فتح نکرده، در ماوراء فرات به یک پایگاه مهم امنیتی دست یافته بودند. پایگاهی که امکان رصد و دستیابی آنها به اطلاعات امنیتی منطقه را ممکن می‌ساخت و چنین فرصتی از سوی حکومت پهلوی برای آنان فراهم شد.

> هیچ کشور عربی در ابتدا اسرائیل را شناسایی نکرد و همه مخالف موجودیت رژیم اشغالگر قدس در مرکز سرزمین‌های اسلامی بودند. ترکیه که حکومتی لاییک داشت نخستین کشوری بود که وارد ارتباط با اسرائیل شد و پس از آن نیز رژیم پهلوی با آنکه کشوری مسلمان بود و در قانون اساسی به لزوم تبعیت از قوانین اسلامی تصریح شده بود به رابطه با اسرائیل روی آورد. این موفقیت بزرگی برای رژیم نامشروع اسرائیل در منطقه محسوب می‌شد

در ارتباط با پایگاه‌های اطلاعاتی و امنیتی اسرائیل در منطقه، با توجه به فقدان عمق استراتژیک و آسیب‌پذیری اسرائیل از تهدیدات امنیتی، بدست آوردن این پایگاه‌ها در ایران چه منافعی برای اسرائیل داشت و ارتباطات امنیتی و اطلاعاتی ایران و اسرائیل در چه حوزه‌هایی برقرار شد؟

مسلماً انعقاد پیمان‌های امنیتی و اطلاعاتی میان دو رژیم، بیانگر اوج روابط حسنه است. پیمان‌های امنیتی به لحاظ راهبردی، نشان دهنده درهم تنیدگی منافع است. از این جهت در دهه ۱۳۳۰ شاهد حضور موساد در ایران و فعالیت‌های اطلاعاتی آن بویژه در مناطق مرزی ایران هستیم. در واقع ایران برایشان یک ظرفیت مهم برای دستیابی به اطلاعات منطقه بود. در این راستا پیمان‌های همکاری پنهانی بین دستگاه‌های اطلاعاتی دو کشور بسته شد. یکی از این طرح‌های همکاری، طرح کریستال بود که در سال ۱۳۴۵ ساواک در همکاری با موساد شبکه‌های جاسوسی و اطلاعاتی در مرز با کشورهای عربی بویژه عراق ایجاد می‌کند. یکی از این شبکه‌ها، شبکه شمال یا کردستان بود که مسئولیت کسب اطلاعات از کردهای عراق را داشت. خانواده بارزانی مسئول این ارتباط بودند. این شبکه اکنون نیز در اقلیم کردستان همچنان فعال است و حرکت‌های تجزیه‌طلبانه کردها را در منطقه دنبال می‌کند. ایجاد یک کردستان مستقل و غیرعربی و متحد اسرائیل همواره از اهداف اسرائیل در منطقه بوده است. همین شبکه، پایگاهی نیز در جنوب با مرکزیت آبادان ایجاد نمود که ضمن کسب اطلاعات نظامی از عراق، یهودیان عراقی را برای مهاجرت به اسرائیل سازماندهی و ترانزیت می‌نمود. اینها همچنین پایگاهی نیز در ایلام ایجاد نمودند. بنابراین طبق طرح کریستال شبکه‌ای از سه پایگاه مرزی در کردستان، جنوب و ایلام شکل گرفت. این پایگاه‌ها علاوه بر جاسوسی و ترانزیت یهودیان، به جذب نیروی اطلاعاتی از کشورهای عربی منطقه چون بحرین، عراق و عربستان و ایران نیز مشغول بودند؛ به طوری که توانستند ۳۰۰ مأمور برجسته از این کشورها تربیت کنند و در سال ۱۳۴۶ این شبکه به اسرائیل منتقل شد. مئیر عزری و یعقوب نیمرودی در خاطرات خود تصریح کرده‌اند که اگر دنیا بفهمد ما در خاک ایران چه عملیات‌هایی کرده‌ایم شگفت‌زده خواهد شد.

بجز کریستال، پیمان «نیزه سه سر» نیز با همکاری موساد و ساواک و سازمان اطلاعات ترکیه برای تبادل اطلاعات مرزی و جاسوسی در همین مناطق ایجاد شد. پیمان دیگری که در همین راستا برقرار می‌شود، پیمان عقاب است که بین ساواک، موساد و دستگاه امنیتی اتیوپی در جنوب آفریقا بسته می‌شود تا بتوانند مصر و کشورهای عربی آفریقایی را رصد اطلاعاتی و امنیتی نمایند. بنابراین سه کانون ایران پهلوی، ترکیه و اتیوپی به متحدان پیرامونی اسرائیل تبدیل می‌شوند که بتوانند تمام کشورهای اسلامی از آفریقا تا غرب آسیا را تحت پوشش اطلاعاتی خود قرار دهند.

نقش کمیته زیتون در این ارتباطات امنیتی و اطلاعاتی چه بود؟

همه روابط امنیتی و اطلاعاتی بین اسرائیل و ساواک ایران، بواسطه کمیته زیتون انجام می‌گرفت. در واقع کمیته زیتون سازمان اطلاعاتی موساد در ایران بود. نکته قابل توجه اینکه این روابط کاملاً سری بود و حتی اشخاص رده بالا با اسامی مستعار معرفی می‌شدند و حتی نیروهای ساواک نیز دسترسی محدودی به اطلاعات داشتند. کار کمیته زیتون، ضمن کسب اطلاعات از کشورهای همجوار بویژه عراق، آموزش و به روزرسانی تجهیزات جاسوسی ساواک، آموزش تعقیب و مراقبت برای نیروهای ساواک و اعزام نیروهای ساواک به اسرائیل برای آموزش بود که به نوعی از عمق مناسبات امنیتی ساواک و موساد حکایت دارد که با هدایت امریکا صورت می‌گرفت.

با توجه به اینکه امریکا خواهان پیوند راهبردی ایران و اسرائیل بود، نقش و منافع امریکا را در برقراری ارتباط ساواک و موساد چگونه ارزیابی می‌کنید؟

امنیت رژیم نامشروع اسرائیل از همان ابتدا برای امریکا و غرب حائز اهمیت بسیار بود. در همین جنایات اخیر غزه هم امریکا همچنان اعلام می‌کند که در کنار اسرائیل ایستاده است. پیش از این نیز، در دوره‌های زمانی مختلف امریکا اعلام کرده بود که امنیت اسرائیل، امنیت امریکاست. از این جهت بقا و خروج اسرائیل از انزوا، همواره از اهداف امریکا بوده است. سیا و اینتلیجنس سرویس، ساواک را راه‌اندازی کردند و سپس کنترل ساواک را به موساد سپردند. بدین وسیله امریکایی‌ها هم امنیت اسرائیل را تضمین می‌کردند هم بواسطه کنترلی که بر ساواک از سوی اسرائیل داشتند، کشورهای وابسته به بلوک شرق چون عراق و سوریه را تحت نظر و رصد اطلاعاتی داشتند؛ خصوصاً که رژیم پهلوی با این کشورها رابطه گرم و خوبی هم نداشت. اسرائیل و امریکا از این فرصت استفاده می‌کنند و ایران را در کنار رژیم اسرائیل قرار می‌دهند و نوعی ارتباط راهبردی بین ایران و اسرائیل برقرار می‌شود و شاه به عنوان متحد منطقه‌ای امریکا موظف به حمایت علنی از اسرائیل که تأمین کننده منافع و نظم مورد نظر امریکایی‌ها در غرب آسیا بود، می‌شود.

یکی از شیوه‌های اسرائیل برای تقویت این ارتباط راهبردی، توسل به پیوندهای فرهنگی ساختگی بین ایران و اسرائیل همچون داستان کوروش و قوم یهود و تأسیس مراکزی چون خانه کوروش در تل آویو بوده، نمایش این پیوند، چه منافعی برای آنها داشت و در پشت این داستان‌ها، چه نوع سیاست فرهنگی را در ایران دنبال می‌کردند؟

غربی‌ها از اواخر دوران قاجار و در طول دوران پهلوی سیاست فرهنگی مشخصی را در ایران دنبال کردند که غربی‌سازی فرهنگی و ترویج باستان‌گرایی از ارکان اصلی آن بود که این پروژه با هدف تغییرات فرهنگی و اجتماعی در ایران و حذف اسلام از کانون سبک زندگی ایرانیان ایجاد شد. به قول جلال آل احمد: «در آن دوره بیست ساله (دوره رضاخان)، از ادبیات گرفته تا معماری و از مدرسه گرفته تا دانشگاه، همه مشغول زرتشتی‌بازی و هخامنشی‌بازی بودند.» اسرائیل مهمترین نقش را در این تحولات فرهنگی ایفا می‌کرد. آنها به قدرت رسیدن پهلوی اول را به عنوان ظهور کوروش دیگری در سرزمین پارس ذکر می‌کردند چون تسهیلات مهاجرت آنها به اسرائیل را فراهم کرده بود. در واقع این دستاویزهای مضحک به ظاهر فرهنگی، در اصل برای آن بود تا اینها بتوانند رابطه غیرعادی رژیم پهلوی و اسرائیل را عادی جلوه دهند. تأسیس خانه کوروش و لژهای ماسونی کوروش و شاپیتر کوروش در همین راستا بود. البته اقدامات اصلی آنها در حوزه فرهنگ و اجتماع خیلی بزرگتر از اینها بود و اقداماتی بود که به تغییرات ساختاری و بنیادی منجر شد: همچون اصلاحات ارضی و ایجاد کانون‌های اجتماعی جدید و تحمیل ارزش‌های جدید و ساختگی همچون برگزاری جشن‌های دو هزار و پانصد ساله. اینها همچنین در مطبوعات ایران پایگاه‌های محکمی ایجاد نمودند و با جامعه روشنفکری وارد ارتباط شدند. اعزام روشنفکران ایرانی به اسرائیل و معرفی اسرائیل به عنوان یک الگوی توسعه و دموکراسی در منطقه، از مهمترین اهداف اصلی اینها بود. نشریاتی چون آیندگان، بامشاد و تهران مصور و امید ایران کاملاً در جهت برجسته کردن اهمیت رابطه با اسرائیل و بزرگ کردن پیروزی‌های اسرائیل در مقابله با اعراب منطقه قلم می‌زدند و گاهی چنان علنی از اسرائیل حمایت می‌کردند که خود حکومت مجبور می‌شد بواسطه نارضایتی‌های داخلی، به این نوع حمایت‌های علنی اعتراض کند. این در حالی بود که از آن سو اسرائیل در تلاش بود تا مطبوعات تابع خود را وادار به حمایت علنی از اسرائیل نماید.

همچنین طبق اسناد، بعضی از این عناصر اسرائیلی همچون «ایوب ربنو» تیم قاچاق عتیقه را با ۱۵۰۰ کارگر در ایران راه‌اندازی و هدایت می‌کردند و عتیقه‌های استخراج شده را به تل آویو می‌فرستادند؛ بطوری که تل آویو به بزرگترین مرکز فروش اشیای قاچاق متعلق به تاریخ ایران تبدیل شد. جالب اینکه فرح، همین شخصی را که وظیفه خارج نمودن عتیقه‌ها از ایران را داشت، مسئول خریدن اشیای عتیقه برای ایران می‌کند! روابط فرهنگی ما در حقیقت، همچون دیگر عرصه‌ها، روابط غارت و چپاول یکسویه و توجیهی برای وارد نمودن ایران به حلقه مناسبات امنیتی اسرائیل بوده است.

در حالی که صادرات ایران به اسرائیل تنها نفت بود، اسرائیل ایران را به بازار اسلحه و مصرف محصولات خود تبدیل کرده بود. این روند مبادلات تجاری چه منافعی برای اسرائیل و چه تبعاتی برای ایران داشت؟

رویکرد اسرائیل به ایران همواره بهره‌برداری یک سویه بوده است. ما پیش از رابطه با اسرائیل، صادرکننده محصولات کشاورزی به فلسطین بودیم اما پس از آن حتی مرغ و تخم مرغ خود را از اسرائیل وارد می‌کردیم. این نوع روابط تجاری یکسویه بیش از هر چیز چرخ اقتصاد نوپای اسرائیل را می‌چرخاند و ما را به تک محصولی شدن سوق می‌داد. صادرات نفت هم تحت سیطره کنسرسیوم نفتی و با مشارکت شرکت‌های نفتی چون رویال داچ شل بود که در حقیقت صهیونیستی بودند. وضعیت ما به جایی رسیده بود که شاه ایران وعده می‌داد که در صورت فروش بیشتر نفت، اسلحه بیشتری از اسرائیل و غرب خواهد خرید! در زمینه تکنولوژی نظامی، امریکا به هیچ وجه موافق فروش موشک به کشورهای منطقه از جمله ایران نبود. اسرائیلی‌ها نیز قراردادی با ایران برای مطالعات ساخت موشک بستند که هزینه مالی آن را ایران تأمین نمود اما در پایان با فریب، موشک را خود تولید کردند و آن را در اختیار ایران قرار ندادند. در واقع اسرائیل از سرمایه یک میلیارد دلاری ایران برای ساخت نسل جدید تسلیحات اختصاصی برای خودشان استفاده کرد.

به طور کلی سیاست امریکا وابسته نمودن اقتصاد و تسلیحات کشورهای منطقه به اسرائیل بود؛ سیاستی که تا امروز نیز در ارتباط با کشورهای متحد امریکا در منطقه، ادامه یافته است. بنابراین در همه مبادلات تجاری و نظامی، منافع اسرائیل هدف اصلی بوده است.

برش

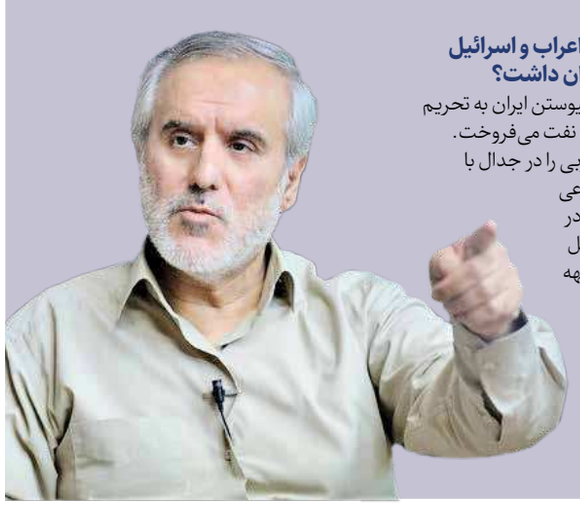

صدور نفت ایران به اسرائیل در بحبوحه منازعات اعراب و اسرائیل چه منافعی برای اسرائیل و چه پیامدهایی برای ایران داشت؟

در منازعات اعراب و اسرائیل، علی رغم فشار اعراب برای پیوستن ایران به تحریم نفتی اسرائیل، شاه ایران به طور پنهانی و آشکار به اسرائیل نفت می‌فروخت. همین مسأله موجب شد از آن زمان، ناصر بحث خلیج عربی را در جدال با شاه ایران مطرح نماید که تا به امروز هم باقی است و به نوعی به روابط خصمانه میان همسایگان ایران با ایران دامن زد؛ در حالی که سود و منافع زیادی از این خصومت نصیب اسرائیل می‌شد. محمدرضا پهلوی هر چند سعی می‌نمود ظاهراً وجهه مخالف اسرائیل به خود بگیرد اما در عمل با اقدامات اینچنینی نشان می‌داد که متحد اسرائیل در منطقه است؛ به طوری که ایران در دهه پنجاه متعهد شده بود تمام نیازهای نفتی اسرائیل را تأمین نماید وبه عنوان یکی از واسطه‌های مهم قرارداد ننگین کمپ دیوید به ایفای نقش بپردازد؛ قراردادی که کاملاً در راستای منافع اسرائیل در منطقه بود.

شماره ۵۵/۰۲/۲۰۷۳۱ – تاریخ: ۱۴۰۲/۰۸/۲۱
آگهی تجدید مناقصه عمومی بین‌المللی یک مرحله‌ای
شرکت خدمات حمایتی کشاورزی
نوبت اول
وزارت جهاد کشاورزی
شرکت خدمات حمایتی کشاورزی وابسته به وزارت جهاد کشاورزی در نظر دارد مقدار ۵٪± ۳۰۰۰۰ × ۲ تن متریک کود شیمیایی مونو آمونیوم فسفات گرانوله (۵۲–۱۱) را از طریق برگزاری تجدید مناقصه عمومی بین‌المللی یک مرحله‌ای خریداری نماید. لذا از متقاضیان دعوت می‌گردد جهت دریافت اسناد مناقصه از روز سه‌شنبه مورخ ۱۴۰۲/۸/۲۳ تا پایان وقت اداری روز چهارشنبه مورخ ۱۴۰۲/۹/۱ (۷ روز کاری) با در دست داشتن معرفی‌نامه و ارائه فیش واریزی به مبلغ ۱۲۰۰۰۰۰ ریال در وجه شرکت خدمات حمایتی کشاورزی به شماره حساب ۴۰۰۱۰۳۹۷۰۴۰۰۵۷۹۱ (به شماره شبا IR۲۵۰۱۰۰۰۰۴۰۰۱۰۳۹۷۰۴۰۰۵۷۹۱ نزد بانک مرکزی جمهوری اسلامی ایران تحت شناسه شماره ۶ ۳۵۸۰۳۹۷۸۲۲۶۳۵۰۰۶۵۰۰۰۰۰۰۰۰۰۰۰۰۶ از طریق دستور پرداخت ساتنا یا پایا به نام شرکت خدمات حمایتی کشاورزی به آدرس تهران – خیابان گاندی – کوچه چهارم – شماره ۱ – طبقه نهم – دفتر کمیسیون معاملات مراجعه نمایند.
ضمنا آخرین مهلت ارائه پیشنهادات تا پایان وقت اداری روز شنبه مورخ ۱۴۰۲/۱۰/۲ به اداره حراست شرکت واقع در طبقه هشتم به آدرس فوق الاشاره می‌باشد. بازگشایی پاکت‌های پیشنهادی نیز در روز یک‌شنبه مورخ ۱۴۰۲/۱۰/۳ هجری شمسی رأس ساعت ۱۴ در آدرس فوق‌الذکر خواهد بود.
ارزش تضمین شرکت در فرآیند ارجاع کار:
۱ ارزش تضمین شرکت در فرآیند ارجاع کار به‌مبلغ ۳۲۵۰۰۰ یورو یا معادل آن به هر ارز دیگری به غیر از دلار آمریکا براساس نرخ حواله کالاهای اساسی و ضروری بانک مرکزی جمهوری اسلامی ایران در سامانه معاملات الکترونیکی ارز (ETS) به آدرس www.fxmarketrate.cbi.ir در تاریخ ۱۴۰۲/۸/۱۴ برای هر محموله ۵٪± ۳۰۰۰۰ تنی به‌صورت تضمین بانکی باشد.
۲ شرکت پیشنهاددهنده در مناقصه مجاز می‌باشد تضمین شرکت در فرآیند ارجاع کار را به‌صورت ریالی نیز مستقر نماید. مبلغ ۹۹۴۰۵۳۳۶۸۸۰ ریال برای هر محموله ۵٪± ۳۰۰۰۰ تنی، می‌بایست صرفاً توسط پیشنهاددهندگان ارائه گردد.
۳ شرکت پیشنهاد دهنده مجاز می‌باشد از مطالبات قبلی و قطعی خود نزد این شرکت به‌عنوان تضمین شرکت در فرآیند ارجاع کار، پس از تأیید مدیر مالی این شرکت، استفاده نماید.
جهت کسب اطلاعات بیشتر می‌توانید ضمن تماس با شماره تلفن ۸۸۷۷۶۳۲۵ به آدرس اینترنتی شرکت www.assc.ir آدرس پایگاه ملی اطلاع‌رسانی مناقصات http://iets.mporg.ir نیز مراجعه فرمایید.
روابط عمومی و امور بین‌الملل شرکت خدمات حمایتی کشاورزی

فراخوان مناقصه عمومی
نوبت دوم
شرکت ملی نفت ایران – شرکت ملی مناطق نفتخیز جنوب (سهامی خاص)
توجه: اعلام آمادگی جهت شرکت در این مناقصه صرفاً به‌صورت الکترونیکی (توکن) و از طریق سامانه ستاد به نشانی www.setadiran.ir می‌باشد.
مناقصه عمومی یک مرحله‌ای شماره م م/۰۲/۰۲۷۰ مربوط به احداث جاده و محل چاه غرب ۲۲۳ شمال (ب) منصوری (پسماند)
● الف– شرح مختصر خدمات: عملیات تخریب، تسطیح و کوبیدن بستر، عملیات خاکی، اجرای قشر مخلوط رودخانه‌ای و تثبیت با آهک، شن‌ریزی، تسطیح و رگلاژ، خاکبرداری و خاکریزی، اجرای قشر زیر اساس و شفته آهک، ساختمان پی دستگاه حفاری، دیوار سنگی سمت ۲۷متری، احداث گودال بتنی/ بلوکی آبگل، لوله‌کشی آب و گاز، ساخت و نصب مهارهای لوله گاز، سیتیک، محل احداث مخازن سوخت و موتور برق، حصار محوطه چاه، احداث ابرواژ لوله بتن مسلح؛ تجهیز و برچیدن کارگاه
● ب– محل اجرای خدمات و مدت انجام کار: محل اجرای خدمات در ۲۰ کیلومتری منصوری و مدت انجام آن ۷ ماه می‌باشد.
● ج– برآورد کارفرما: برآورد کارفرما جهت انجام خدمات ۱۵۷،۸۸۹،۵۳۷،۷۸۷ ریال و تعدیل‌پذیر می‌باشد.
● د– شرایط مناقصه‌گران متقاضی
◄ داشتن ظرفیت آزاد (تعدادی و ریالی) در رشته مربوطه
◄ مناقصه‌گران دارای حداقل پایه ۵ گرایش راه و ترابری – در تعیین برنده مناقصه و در شرایط برابر، اولویت با شرکت‌های بومی استانی می‌باشد. – داشتن گواهی‌نامه تأیید صلاحیت ایمنی از اداره کل تعاون، کار و رفاه اجتماعی – داشتن گواهی‌نامه تأیید صلاحیت ایمنی از اداره کل تعاون، کار و رفاه اجتماعی الزامی است. و همچنین اصالت گواهی نامه مذکور ارائه گردیده می‌بایست در سایت www.mcls.gov.ir رؤیت گردد. عدم ارائه یا رؤیت گواهی نامه صلاحیت ایمنی به‌منزله حذف از مناقصه می‌باشد.
توانایی ارائه تضمین شرکت در فرآیند ارجاع کار به‌مبلغ ۷،۸۹۴،۴۷۶،۸۸۹ ریال که بایستی به یکی از دو صورت زیر ارائه گردد:
● الف: ارائه رسید وجه صادره از سوی حسابداری کارفرما مبنی بر واریز مبلغ فوق‌الذکر به‌شماره حساب IR۹۴۰۱۰۰۰۰۴۰۰۱۰۳۰۲۲۰۶۷ نزد بانک مرکزی جمهوری اسلامی ایران شعبه مرکزی جمهوری اسلامی ایران – اهواز کد «حساب – به‌نام شرکت ملی مناطق نفتخیز جنوب
● ب: ارائه ضمانت‌نامه بانکی به میزان مبلغ فوق‌الذکر طبق فرم نمونه که ابتدا برای مدت (۹۰ روز) معتبر بوده و پس از آن نیز با اعلام کارفرما برای مدت (۹۰ روز) دیگر قابل تمدید باشد.
◄ توانایی ارائه ۵٪ مبلغ پیمان (در صورت برنده شدن) به‌عنوان تضمین انجام تعهدات– ارائه یک نسخه تأیید شده از صورت‌های مالی حسابرسی شده توسط سازمان حسابرسی یا اعضای جامعه حسابداران رسمی الزامی است. (مبنای پذیرش درخصوص هر گونه گزارش حسابرسی صورت‌های مالی، بارگذاری گزارش مذکور از طریق سایت جامع حسابداران رسمی ایران (قابل استعلام در وبگاه www.iacpa.ir) با قابلیت مشاهده در سامانه پردیس می‌باشد)
مناقصه‌گر جهت تحویل تضمین شرکت در فرآیند ارجاع کار علاوه بر بارگذاری تصویر تضمین از طریق سامانه لازم است به‌صورت حضوری به دفتر کمیسیون مناقصات در اهواز، کوی فدائیان اسلام مجتمع تندگویان، واقع در روبه‌روی بلوک دو، ساختمان طرح‌های راه و ساختمان در مهلت مقرر مراجعه و تضمین را تسلیم نمایند.
● هـ– محل و مهلت دریافت مدارک مناقصه‌گران: از کلیه متقاضیان واجد شرایط دعوت به‌عمل می‌آید ظرف مهلت مقرر در این فراخوان جهت دریافت اسناد و اعلام آمادگی از طریق سامانه ستاد و به نشانی www.setadiran.ir مراجعه نمایند تا ارزیابی‌های لازم وفق آیین‌نامه اجرایی بند ج ماده ۴ قانون برگزاری مناقصات (ارزیابی ساده) بر روی مدارک ارسالی مناقصه‌گران به‌عمل آید.
۱ مهلت اعلام آمادگی: به‌صورت الکترونیکی (غیرحضوری و) از ساعت ۸:۰۰ تاریخ ۱۴۰۲/۰۸/۲۲ لغایت ساعت ۱۹:۰۰ تاریخ ۱۴۰۲/۰۹/۰۱
۲ مبلغ خرید اسناد و شماره حساب: واریز مبلغ ۷،۶۱۶،۰۰۰ ریال از طریق درگاه موجود در سامانه به نشانی www.setadiran.ir
● محل، زمان تحویل و گشایش پیشنهادها
متقاضیان مکلفند پیشنهادات خود را حداکثر تا ساعت ۱۵:۳۰ روز یک‌شنبه مورخ ۱۴۰۲/۰۹/۱۹ به‌صورت الکترونیکی و از طریق سامانه ستاد تسلیم نمایند. ضمناً پیشنهادات در ساعت ۸:۳۰ روز چهارشنبه مورخ ۱۴۰۲/۰۹/۲۲ گشایش و قرائت خواهد شد و حضور نماینده مناقصه‌گران با معرفی‌نامه و کارت شناسایی معتبر بلامانع است.
همچنین مناقصه‌گران می‌بایست ضمن بارگذاری الکترونیکی تصویر تضمین شرکت در فرآیند ارجاع کار در سامانه تا ساعت ۱۵:۳۰ روز یک‌شنبه مورخ ۱۴۰۲/۰۹/۱۹ اصل تضمین مذکور را به‌صورت فیزیکی به کمیسیون مناقصات شرکت ملی مناطق نفتخیز جنوب در آدرس: اهواز – کوی فدائیان اسلام مجتمع تندگویان، واقع در روبه‌روی بلوک دو، ساختمان سابق طرح‌های راه و ساختمان تسلیم نمایند.
هم‌زمان ارائه معرفی‌نامه و کارت ملی برای متقاضیان شرکت در مناقصه و نمایندگان شرکت‌ها در همه مراحل لازم و ضروری می‌باشد.
◄ تذکر: حسب مورد ارائه یک نسخه اصلی از اساسنامه شرکت‌ها، آگهی تأسیس، آخرین تغییرات ثبتی و هرگونه گواهی مبنی بر واجد شرایط بودن شرکت مطابق با مفاد آگهی الزامی می‌باشد.
امور حقوقی و قراردادها – شرکت ملی مناطق نفتخیز جنوب
www.NISOC.IRhttp://iets.mporg.ir

رئیس سازمان تعلیم و تربیت کودک:

انتشار تصاویر کودکستان‌ها تخلف است

رئیس سازمان تعلیم و تربیت کودک گفت: انتشار تصاویری که از طریق دوربین‌های مدار بسته در کودکستان‌ها ضبط شده، تخلف است.
به گزارش ایسنا، مجتبی همتی فر، درباره اینکه نصب دوربین مداربسته در مهدهای کودک و اتصال این دوربین‌ها به موبایل والدین به منظور مشاهده تصاویر فرزندان خود به صورت زنده مجاز است یا خیر، گفت: اصل نصب دوربین مداربسته در کودکستان‌ها به لحاظ افزایش امنیت و ایمنی کودکان و مراقبت بیشتر مربیان از آنها، توصیه می‌شود و مورد تأکید است اما این تصاویر نباید در اختیار دیگران و حتی والدین قرار گیرد، بنابراین اتصال این تصاویر به گوشی موبایل والدین تخلف است.
وی در توضیح این موضوع گفت: علت اینکه می گوییم نباید این تصاویر در اختیار دیگران و حتی والدین قرار گیرد و تخلف محسوب می‌شود به چند دلیل است؛ ازجمله اینکه عمده مربیان ما در کودکستان‌ها خانم هستند و ما تقریباً مربی آقا نداریم از این رو به دلیل فضای محرمی که در کودکستان وجود دارد، ممکن است پوشش مربیان مناسب انتشار عمومی نباشد از این رو تأکید داریم که در پخش این فیلم‌ها حتماً دقت شود.

سازمان غذا و دارو اعلام کرد

رفع کمبودهای دارویی بیماران پیوندی، اعصاب و روان و هموفیلی

معاون برنامه‌ریزی اداره کل داروی سازمان غذا و دارو از رفع کمبود مقطعی داروهای بیماران پیوندی، اعصاب و روان و هموفیلی در نیمه نخست سال جاری خبر داد. به گزارش سازمان غذا و دارو، ناصر هیراد بااشاره به آمار کمبودهای دارویی از ابتدای سال تا مهرماه، افزود: باتوجه به مشکلات تخصیص منابع ارزی در سال گذشته و ادامه مشکلات ریالی در سه ماهه نخست سال جاری و سرریز کمبود اعتبارات بهمن، تعداد اقلام کمبود دارویی در خرداد به ۱۷۴ قلم رسید که با اقدامات صورت گرفته برای حل مشکلات ارزی حوزه دارو، تعداد کمبودها در تیرماه به ۸۱ قلم کاهش یافت. وی افزود: آمپول فلوپنتیکسول، سرزایم، گلوسراز، فاکتور ۸، پروپافنون، بتائین و اسپینرازا مهم‌ترین داروهایی بودند که در ماه‌های گذشته با کمبود مواجه بودند که با اقدامات انجام شده کمبودهای آن رفع شد. معاون برنامه‌ریزی اداره کل داروی سازمان غذا و دارو درباره تأمین داروی فاکتور ۸ بیماران هموفیلی با اشاره به تأمین ۲۱۸ هزار عدد داروی فاکتور ۸ نوترکیب در سال ۱۴۰۱، افزود: از ابتدای سال جاری تا امروز ۲۴۰ هزار عدد از این دارو (بیش از کل میزان سال گذشته) تأمین شده است.

سازش در ۹۹ درصد پرونده‌های ارجاعی تصادفات به شوراهای حل اختلاف

رئیس کل دادگستری استان تهران از افزایش ۷ درصدی پرونده‌های سازشی شوراهای حل اختلاف استان تهران خبرداد و گفت: با توجه به بخشنامه صادر شده، ۹۹ درصد پرونده‌های ارجاعی تصادفات به شوراهای حل اختلاف استان در ۶ ماهه اول سال ۱۴۰۲ منجر به سازش شده است.
به گزارش فارس، علی القاصی توفیق حاصله در انتخاب استان تهران در میان استان‌های برتر کشور در امر صلح و سازش را حاصل حرکت مستمر و منظم کارکنان شوراهای حل اختلاف در چهارچوب سیاست‌ها و برنامه‌های ابلاغی و همچنین در گرو نظارت، حمایت و پشتیبانی مدیران واحدهای قضایی دانست و گفت: اگر ارتباط لازم میان رئیس حوزه قضایی مربوطه با شعب شوراهای حل اختلاف در آن حوزه قضایی وجود داشته باشد، انگیزه و پویایی لازم را برای افزایش صلح و سازش در میان مراجعین و طرفین دعوا به وجود می‌آورد که این اقدامات در نهایت کیفیت خدمت‌رسانی به مردم را ارتقا می‌دهد.

سخنگوی سازمان غذا و دارو در گفت‌وگو با «ایران»:

مشکل تأمین شیرخشک تا آذرماه حل می‌شود

گزارش خبری

محدثه جعفری
خبرنگار

حدود دوماه پیش بود که کمبود شیرخشک در بازار خبرساز و سبب گلایه مردم در زمینه توزیع شیرخشک شد. در همین زمان خبرهای بسیاری از سوی تولیدکنندگان این محصول در رسانه‌ها مبنی بر تخصیص نیافتن ارز به شرکت‌های تولیدکننده منتشر شد که در این خصوص، هانی تحویل‌زاده، رئیس انجمن تولید کنندگان شیرخشک کشور اعلام کرد: «اگر ارز مورد نیاز تولیدکنندگان شیرخشک تأمین نشود، تا ماه آینده از پنج شرکت تولید شیرخشک فقط دو شرکت تولیدکننده آن‌هم با کوهی از بدهی ارزی باقی خواهند ماند.» همین امر واکنش نمایندگان در کمیسیون بهداشت و درمان مجلس شورای اسلامی را در پی داشت و سبب شد جلساتی را با سازمان غذا و دارو برگزار کنند.

تعطیلی شرکت‌های تولیدکننده داخلی به کمبود شیرخشک دامن می‌زند

هانی تحویل‌زاده، رئیس انجمن تولید کنندگان شیر خشک کشور، درخصوص شرایط تولید شیرخشک در کشور به «ایران» گفت: با وجود اینکه سال‌ها تولید کننده و صادرکننده شیرخشک بودیم امسال با کمبود شیرخشک در کشور روبه‌رو شدیم. امسال نتوانستیم برای واردات مواد اولیه شیرخشک تأمین وجه داشته باشیم. در سال‌های گذشته هیچ مشکلی در این زمینه نبود و نمی‌دانیم این عدم هماهنگی چطور و چرا شکل گرفت.
رئیس انجمن تولیدکنندگان شیرخشک کشور، راهکار پایان دادن به مشکلات در تأمین شیرخشک را استفاده از حداکثر ظرفیت تولید در کشور عنوان کرد و گفت: مبلغی که شرکت‌ها درخواست کرده‌اند عددی نیست که برای تأمین آن امروز و فردا می‌کنند. اگر به تمام تولیدکنندگان ارز مورد نیازشان را بدهند تا بتوانند حداقل برای پنج ماه ماده اولیه تهیه کنند و با تمام ظرفیت، تولید را از سر بگیرند، تا ۵ الی ۶ ماه آینده مشکل شیرخشک کشور حل می‌شود.

سازمان توسعه تجارت ثبت سفارش کالاهای سلامت‌محور را ابطال کرد

سجاد اسماعیلی، سخنگوی سازمان غذا و دارو در گفت‌وگو با «ایران» درباره علت کمبود شیرخشک و حواشی این موضوع گفت: اواخر سال گذشته یعنی در بهمن ۱۴۰۱ نرخ ارز ترجیحی از ۴ هزارو ۲۰۰ تومان به ۲۸ هزار و۵۰۰ تومان تغییریافت که در آن زمان ارز بازار آزاد به حدود ۵۵ هزار تومان رسید. سازمان توسعه تجارت نظرش بر این بود که ارز ۲۸ هزارو۵۰۰ تومان یک نوع ارز ترجیحی است و ارز باید به شرکت‌های دارویی با محدودیت و همچنین با تأیید دستگاه تخصصی اختصاص پیدا کند. به همین خاطر سازمان توسعه تجارت بدون اطلاع «سازمان غذاو دارو» تمامی ثبت سفارش کالاهای سلامت‌محور را ابطال و اعلام کرد باید از اول این ثبت سفارش‌ها صورت گیرد.
وی افزود: بعد از این اقدام، سازمان توسعه تجارت در اقدام دیگری کلیه گروه‌های کالایی را به تالار دوم با ارز حدود ۳۹ هزار تومان تغییر داد. در نهایت اواسط اردیبهشت سال جاری دسترسی به رئیس سازمان غذا و دارو داده شد که بتواند گروه‌های ثبت سفارش کالاها را تغییر دهد و شیرخشک و تجهیزات پزشکی را به ارز ۴ هزارو ۲۰۰ تومان و همچنین دارو را به ارز ۲۸ هزار و ۵۰۰ تومان بازگرداند.
سخنگوی سازمان غذا و دارو با اشاره به تفاهمنامه بانک مرکزی با وزارت بهداشت، سازمان برنامه و بودجه و وزارت اقتصاد گفت: پروسه تمدید تفاهمنامه و رایزنی با سازمان برنامه و بودجه سه ماه زمان برد. یعنی اواخر خرداد ماه ۱۴۰۲سازمان غذا و دارو موفق شد تفاهمنامه تخصیص ارز ۴ هزار و ۲۰۰ تومانی به کالاهای مورد نیاز همچون شیرخشک را مجدد منعقد کند و بانک مرکزی تازه در تیرماه به بانک‌های عامل ابلاغ کرد تا ارز ۴ هزارو ۲۰۰ تومانی را به این موضوع اختصاص دهند.
به گفته وی، پروسه حل این مشکلات چهار ماه از سازمان غذا و دارو وقت گرفت.

بلوکه شدن ۱۰ میلیون یورو به بهانه تحریم

اسماعیلی درباره مشکل بعدی که مربوط به بلوکه شدن پول ایران توسط یکی از کشورهای اروپایی به بهانه تحریم بود، گفت: بانک مرکزی ۱۰ میلیون یورو به یکی از شرکت‌های بزرگ تولیدکننده شیرخشک در کشور برای واردات مواد اولیه تخصیص داد. این شرکت ۱۰ میلیون یورو را به یکی از بانک‌های اروپایی بزرگ منتقل کرد تا بتواند مواد اولیه تولید شیرخشک را از شرکت مربوطه خریداری کند. متأسفانه این بانک اروپایی پول شرکت ایرانی را به بهانه تحریم بلوکه کرد. ناگفته نماند سازمان غذا و دارو که حتی وظیفه‌ای هم در این قبال نداشت اما به خاطر حل مشکل، ورود کرد و پس از رایزنی‌های متعدد با بانک اروپایی بعد از حدود دو ماه پول آزاد و به حساب داخلی برگشت داده شد. تمام این عوامل دست به دست هم داد تا ذخیره مواد اولیه تولیدکنندگان کاهش پیدا کند.
به گفته سخنگوی سازمان غذا و دارو با توجه به همه این شرایط، برخی از تولیدکنندگان عمده که سهم بزرگی در تولید شیرخشک کشور دارند، از حساب اعتباری خودشان نزد شرکت‌های خارجی مواد اولیه را وارد کردند تا کشور با کمبود گسترده روبه‌رو نشود. همان‌طور که شاهد بودید در ماه‌های تابستان یعنی تیر و مرداد مشکلی نداشتیم و تازه از شهریور کمبود شیرخشک مشاهده شد و به مهر و آبان کشید و اکنون در حال رفع مشکل هستیم.

به محض پایداری در تولید، واردات قطع می‌شود

اسماعیلی به موضوع واردات شیرخشک برای جبران کمبود در بازار هم اشاره کرد و گفت: سازمان غذا و دارو، شهریورماه با دو تولیدکننده بزرگ شیرخشک که سهم ۹۰ درصدی در بازار دارند جلسه‌ای تشکیل داد تا وضعیت موجود را به بحث و تبادل نظر بگذارند. این شرکت‌ها اعلام کردند توان تولید نیاز کشور را در این بازه زمانی ندارند. در نهایت رأی به واردات برای جبران و تأمین نیاز بازار داده شد.
وی ادامه داد: سازمان غذا و دارو هم با فوریت فراخوان واردات شیرخشک را صادر کرد تا کسری بازار جبران شود و مردم با مشکل روبه‌رو نشوند. به محض آنکه شرکت‌ها روند تولیدشان پایدار شود و بتوانند ماهانه حدود ۶ میلیون قوطی شیرخشک را که نیاز کشور است تأمین کنند، واردات شیرخشک به‌طور کامل قطع می‌شود. تاکنون مجوز واردات حدود ۶ میلیون قوطی صادر شده است که این تعداد به صورت بخش‌بخش و در بازه‌های زمانی مختلف وارد کشور می‌شود. از این میزان تاکنون ۲۰۰ هزار قوطی به گمرک رسیده است و درحال سپری کردن آزمایش‌های کیفی است تا برای تأمین نیاز بازار در داروخانه‌ها توزیع شود.
وی درخصوص عدم تخصیص ارز به شرکت‌های تولیدکننده که این روزها در فضای رسانه‌ای بسیار به آن پرداخته شده است، اظهارداشت: گفته بودند که سازمان غذا و دارو به شرکت‌های تولیدکننده ارز تخصیص نداده است در ابتدا باید عرض کنم تخصیص ارز وظیفه سازمان و غذا و دارو نیست. شرکت‌ها بعد از انجام ثبت سفارش، تأیید آن را برای سازمان غذا و دارو می‌فرستند. این سازمان به عنوان دستگاه تخصصی برحسب سیاستگذاری تأمین و نیاز بازار که آیا این میزان ثبت سفارش لازم است یا نه، دریافت ارز را برای شرکت‌های مذکور تأیید می‌کند و بعد از آن بانک‌ها ارز را تخصیص می‌دهند.

تأمین ۱۵۳ میلیون یورو در هفت ماه نخست سال جاری برای شیرخشک

اسماعیلی با اشاره به آمارهای موجود درخصوص تخصیص ارز برای شیرخشک و غذای ویژه نوزادان گفت: در ۱۲ ماه سال گذشته ۱۳۰میلیون یورو تخصیص ارز برای شیرخشک و غذای ویژه نوزادان صورت گرفت که ۱۲۸ میلیون یورو تأمین ارز داشتیم. اما در هفت‌ماهه نخست سال جاری ۲۴۷ میلیون یورو برای شیرخشک و غذای ویژه نوزادان ارز تخصیص داده شده که تاکنون ۱۵۳ میلیون یورو تأمین شده است. این امر نشان می‌دهد در تأمین ارز برای شیرخشک قصوری صورت نگرفته است.
سخنگوی سازمان غذا و دارو با اشاره به اینکه در مهرماه حدود ۷ میلیون قوطی شیرخشک در بازار توزیع شده است، افزود: از این تعداد ۶ میلیون از سوی شرکت‌های داخلی تولید شده است و یک میلیون دیگر موجودی قبلی بود. اگر در آذرماه تولید را به ۷ میلیون قوطی برسانیم و پایدار شود، واردات شیرخشک قطع خواهد شد.

سخنگوی سازمان غذا و دارو: سازمان غذا و دارو با فوریت فراخوان واردات شیرخشک را صادر کرد تا کسری بازار جبران شود و مردم با مشکل روبه‌رو نشوند. پس از آن، به محض اینکه روند تولید شرکت‌های داخلی پایدار شود، واردات شیرخشک به‌طور کامل قطع می‌شود

۶ میلیون
تاکنون مجوز واردات حدود ۶ میلیون قوطی شیر خشک صادر شده است که این تعداد به صورت بخش‌بخش و در بازه‌های زمانی مختلف وارد کشور می‌شود

برش

- رئیس انجمن تولیدکنندگان شیرخشک کشور: راهکار پایان دادن به مشکلات در تأمین شیرخشک استفاده از حداکثر ظرفیت تولید در کشور است. اگر به تمام تولیدکنندگان ارز مورد نیازشان را بدهند تا بتوانند حداقل برای پنج ماه ماده اولیه تهیه کنند، تا ۵ الی ۶ ماه آینده مشکل شیرخشک کشور به طور کلی حل می‌شود.
- سخنگوی سازمان غذا و دارو: یکی از مشکلات، بلوکه شدن پول ایران توسط یکی از کشورهای اروپایی به بهانه تحریم بود. متأسفانه این بانک اروپایی ۱۰ میلیون یورو پول شرکت تولید کننده شیرخشک ایرانی را به بهانه تحریم بلوکه کرد. سازمان غذا و دارو ورود کرد و بعد از دوماه پول به حساب داخلی برگشت. تمام این عوامل دست به دست هم داد تا ذخیره مواد اولیه تولیدکنندگان کاهش پیدا کند.

وزیر بهداشت، درمان و آموزش پزشکی:

پویش ملی سلامت آغاز شد

باید برای ترویج سبک زندگی سالم، سفیر سلامت در مدارس فعال شود

وزیر بهداشت، درمان و آموزش پزشکی، از آغاز پویش ملی سلامت از ۲۰ آبان تا ۱۵ دی در کشور خبر داد و گفت: در این پویش تکمیل پرونده سلامت الکترونیک و غربالگری دیابت و پرفشاری خون برای ارتقای برنامه سلامت خانواده مورد توجه است و امیدواریم ۷۰ درصد مردم را در این پویش درگیر کنیم.
به گزارش ایرنا، بهرام عین‌اللهی در نشست پویش ملی سلامت که در ستاد وزارت بهداشت برگزار شد، افزود: ۸۳ درصد از مرگ و میرهای بیمارستانی مربوط به بیماری‌های غیرواگیر است. سالانه ۳۰۰ هزار نفر به دلیل بیماری‌های قلبی و عروقی می‌میرند، ۳۲ درصد افراد بالای ۱۸ سال فشارخون بالا دارند، ۶۰ درصد نیز از فشارخون خود بی‌خبرند و ۳۰ هزار مرگ در سال به خاطر دیابت در کشور اتفاق می‌افتد که موارد مهمی است. وی افزود: با اجرای پویش ملی سلامت می‌توان از نیم میلیون مرگ بیماری‌های غیرواگیر و ۳۰ هزار مرگ ناشی از دیابت پیشگیری کرد.

تشکیل پرونده سلامت برای افراد بالای ۱۸ سال

وزیر بهداشت تصریح کرد: در این پویش ملی افراد بالای ۱۸ سال با تکمیل پرسشنامه‌ای در خصوص سابقه دیابت و فشار خون بالا دارای پرونده سلامت می‌شوند و درصورت تشخیص بیماری، تحت کنترل و درمان قرار می‌گیرند.
وی تصریح کرد: امروزه مصرف غذاهای آماده، پرکالری و دارای نمک زیاد در میان افراد به خصوص کودکان و جوانان افزایش یافته است درحالی که با در پیش‌گرفتن شیوه‌های سالم در زندگی و کاهش پنج تا هفت درصدی وزن بدن می‌توان از بروز دیابت به میزان زیادی پیشگیری کرد.
وی تصریح کرد: بیماری‌های غیرواگیر سالانه ۸۳ تریلیون ریال به اقتصاد ایران آسیب می‌زند که معادل پنج درصد تولید ناخالص داخلی است.
وزیر بهداشت تأکید کرد: وزارت بهداشت باید پیشگیری‌محور باشد نه درمان‌محور و ضروری است مدارس، ادارات و سازمانهای مختلف در حوزه سلامت وارد شوند و عوامل مؤثر در ارتقای آن شناسایی شود.
عین‌اللهی تأکید کرد: برای پیشگیری از ابتلا به دیابت و فشارخون بالا باید سطح سواد مردم افزایش یابد. خودمراقبتی و سواد سلامت بحث مهمی است که باید در جامعه نهادینه شود تا مردم برای پیشگیری از بیماری‌ها پویاتر باشند.
وزیر بهداشت به سبک زندگی سالم اشاره کرد و گفت: مصرف فست‌فودها، غذاهای پرکالری و دارای نمک فراوان در جامعه زیاد شده و ضرورت دارد سبک زندگی سالم در مدارس آموزش داده شود و باید سفیر سلامت در مدارس فعال شود.

بیماری‌های غیرواگیر سالانه ۸۳ تریلیون ریال به اقتصاد ایران آسیب می‌زند که معادل پنج درصد تولید ناخالص داخلی است

اعلام قطع همکاری گروه خودروسازی سایپا
سایپا
با نمایندگی آقای مسلم جوکار کد ۸۹۳۲۰۰
بدین وسیله به اطلاع خریداران محترم محصولات گروه خودروسازی سایپا در شهر قائمیه استان فارس می‌رساند نظر به قطع همکاری گروه خودروسازی سایپا با نمایندگی آقای مسلم جوکار کد ۸۹۳۲۰۰ به نشانی: قائمیه، بلوار انقلاب، ابتدای جاده بوشهر، لطفاً کلیه مشتریان گرامی آن نمایندگی جهت پیگیری و انجام امور مربوط به تعهدات خود با گروه خودروسازی سایپا به نمایندگی آقای محمود سرویان کد ۸۹۰۱۳۰ به نشانی: کازرون، بلوار ملت، روبه‌روی ورودی دانشگاه مراجعه نمایند.
لازم به ذکر است نمایندگی آقای مسلم جوکار هیچ‌گونه رابطه حقوقی و قراردادی با این شرکت ندارد.

اعلام قطع همکاری گروه خودروسازی سایپا
سایپا
با نمایندگی آقای سید علیرضا حسینی کد ۸۹۰۰۳۷
بدین وسیله به اطلاع خریداران محترم محصولات گروه خودروسازی سایپا در شهر داراب استان فارس می‌رساند نظر به قطع همکاری گروه خودروسازی سایپا با نمایندگی آقای سید علیرضا حسینی کد ۸۹۰۰۳۷ به نشانی: داراب، جاده فسا، ورودی شهر، روبه‌روی سندیکای کامیونداران، لطفاً کلیه مشتریان گرامی آن نمایندگی جهت پیگیری و انجام امور مربوط به تعهدات خود با گروه خودروسازی سایپا به نمایندگی آقای محمدصادق زارع حسین‌آبادی کد ۸۹۰۱۷۹ به نشانی: داراب، بلوار امام خمینی مراجعه نمایند.
لازم به ذکر است نمایندگی آقای سید علیرضا حسینی هیچ‌گونه رابطه حقوقی و قراردادی با این شرکت ندارد.

فراخوان تجدید مناقصه عمومی همزمان با ارزیابی (یکپارچه) یک مرحله‌ای
مناقصه ۳۶-۱۴۰۲
نوبت اول
دستگاه مناقصه‌گزار: شرکت ملی پخش فرآورده های نفتی منطقه تهران، به نشانی تهران، ابتدای خیابان شریعتی، خیابان سمیه، نرسیده به خیابان بهار جنوبی، پلاک ۴۸، درنظر دارد مناقصه مشروحه ذیل را به شماره ۲۰۲۰۹۲۱۶۰۰۰۰۲۱ از طریق سامانه تدارکات الکترونیکی دولت برگزار نماید.

ردیف	عنوان	شرح
۱	موضوع مناقصه	واگذاری حجمی- زمانی اداره امور بهره‌برداری، نگهداشت و تعمیرات تأسیسات تصفیه‌خانه ری
۲	مدت اجرای قرارداد	یکسال شمسی
۳	برآورد پایه	۶۱،۹۷۷،۰۰۸،۰۱۳ ریال بر مبنای قانون کار
۴	مبلغ تضمین شرکت در فرآیند ارجاع کار	۳،۰۹۸،۸۵۵،۴۰۶ ریال
۵	نوع تضمین	از نوع ضمانتنامه‌ها طبق جدول شماره ۴ ماده ۴ تصویب نامه هیأت وزیران به شماره ۱۲۳۴۰۲ مورخ ۹۴/۰۹/۲۲ ارائه شود. (در صورت واریز نقدی رسید وجه امور مالی منطقه در پاکت الف ارائه شود.) (ارائه هر گونه چک قابل قبول نمی‌باشد.)
۶	تاریخ انتشار در سامانه تدارکات الکترونیکی دولت	روز شنبه تاریخ ۱۴۰۲/۰۸/۲۰، ساعت ۱۶
۷	مهلت دریافت اسناد از سامانه ستاد	تا ساعت ۱۷:۰۰ روز پنجشنبه تاریخ ۱۴۰۲/۰۸/۲۵
۸	تاریخ و محل بازدید	رأس ساعت ۱۰ صبح روز شنبه تاریخ ۱۴۰۲/۰۸/۲۷ در محل تصفیه‌خانه تأسیسات ری واقع در تهران، جاده قدیم قم، بلوار پژوهشگاه نفت، جنب گاز مایع ۱۸،۰۰۰ تنی ری متعلق به شرکت ملی پخش فرآورده‌های نفتی منطقه تهران
۹	تاریخ و محل جلسه توجیهی	رأس ساعت ۱۰ صبح روز یکشنبه تاریخ ۱۴۰۲/۰۸/۲۸ در سالن جلسات شرکت به نشانی مناقصه‌گزار
۱۰	مهلت زمانی ارسال پیشنهاد	تا ساعت ۱۷:۰۰ روز پنجشنبه تاریخ ۱۴۰۲/۰۹/۰۹
۱۱	محل و نحوه دریافت و تسلیم پیشنهادات: دریافت اسناد مناقصه و فرم‌های ارزیابی و تسلیم پاکات مناقصه (تضمین شرکت در فرآیند ارجاع کار): ب(اسناد و مدارک مناقصه): ج (پیشنهاد قیمت): و پاکت ارزیابی کیفی	در مهلت مقرر متقاضیان با مراجعه به سایت www.setadiran.ir اسناد را دریافت و پس از بارگذاری کلیه پاکات تکمیل شده در سامانه تدارکات الکترونیک دولت (ستاد) رسید آن را همراه با اصل پاکت «الف» (تضمین شرکت در فرآیند ارجاع کار) به‌صورت لاک و مهر و امضا شده و قبل از شروع گشایش پاکات الف به دبیرخانه کمیسیون مناقصات شرکت ملی پخش فرآورده‌های نفتی منطقه تهران واقع در تهران، خیابان انقلاب اسلامی، ابتدای خیابان شریعتی، خیابان سمیه، نرسیده به خیابان بهار جنوبی، پلاک ۴۸، طبقه چهارم، اتاق «۴» تحویل نمایند. ، تلفن تماس پاسخگویی: ۷۷۶۵۴۷۲۸-۰۲۱
۱۲	شرایط متقاضیان	۱ دارا بودن و ارائه گواهی تأیید صلاحیت معتبر از اداره کل تعاون، کار و رفاه اجتماعی محل فعالیت در خصوص (۱) خدمات عمومی و (۲) نگهداری و خدمات فضای سبز و (۳) تعمیر و نگهداری و (۴) تأسیسات ۲ دارا بودن و ارائه گواهینامه صلاحیت ایمنی معتبر از اداره کل تعاون، کار و رفاه اجتماعی استان محل فعالیت ۳ احراز امتیاز قابل قبول (حداقل ۶۰ امتیاز) به تشخیص کمیته فنی بازرگانی بر اساس معیارهای ارزیابی توانمندی بهداشتی، ایمنی و زیست‌محیطی (HSE) ۴ احراز امتیاز قابل قبول (حداقل ۵۰ امتیاز) براساس معیارهای ارزیابی کیفی مندرج در اسناد ارزیابی به تشخیص کمیته فنی بازرگانی (معیارهای ارزیابی در اسناد فراخوان تحویل می‌گردد.) ۵ سوابق اجرایی و مالی شرکت کنندگان ۶ ارائه تصویر کارت ملی و شناسنامه مدیرعامل و اعضای هیأت مدیره شرکت، تصویر کلیه صفحات اساسنامه شرکت، آگهی تأسیس شرکت، آخرین تغییرات در روزنامه رسمی و کد اقتصادی و شناسه ملی الزامی است. ۷ ارائه گواهی امضای محضری شخص و یا اشخاصی که طبق آخرین تغییرات در روزنامه رسمی مجاز به امضای اسناد تعهد آور شرکت می‌باشند الزامی است. ، حضور شرکت‌ها به صورت مشارکت و کنسرسیوم در مناقصه امکان‌پذیر نمی‌باشد.
۱۳	تاریخ گشایش پاکات ارزیابی کیفی	از ساعت ۸ صبح روز شنبه تاریخ ۱۴۰۲/۰۹/۱۱
۱۴	تاریخ و مکان گشایش پاکات الف، ب و ج	از ساعت ۹ صبح روز یکشنبه تاریخ ۱۴۰۲/۰۹/۱۹ در سالن جلسات شرکت به نشانی مناقصه‌گزار
۱۵	تاریخ اعتبار پیشنهادات	سه ماه بعد از بازگشایی پاکات نرخ
۱۶	حداقل تعداد مناقصه‌گران جهت گشایش پاکات	۲ مناقصه‌گر

اطلاعات تماس سامانه تدارکات الکترونیکی دولت (ستاد) جهت انجام مراحل عضویت در سامانه: مرکز تماس: ۱۴۵۶ دفتر ثبت نام: ۸۸۹۶۹۷۳۷-۰۲۱ و فاکس ۸۸۹۵۵۹۵۳-۰۲۱
اطلاعات تماس دفاتر ثبت نام سایر استان‌ها در سایت سامانه www.setadiran.ir بخش «ثبت نام / پروفایل تأمین‌کننده/ مناقصه‌گر» موجود است.
روابط عمومی منطقه تهران
۶۰۱۷۷۸

خبر در خبر

ایران نظام میراثی کشاورزی باغستان سنتی قزوین و نظام میراثی کشاورزی باغات سنتی گردوی تویسرکان به عنوان پنجمین و ششمین نظام میراثی کشاورزی مهم جهانی (جیاس) جمهوری اسلامی ایران در فائو ثبت شد.

فارس علی دارابی، قائم‌مقام وزیر و معاون میراث‌فرهنگی کشور در احکام جداگانه‌ای، مدیران ۴ پرونده ثبت جهانی را منصوب کرد. بر این اساس، عبدالرسول وطن‌دوست مدیر پرونده ثبت جهانی «مسجد ایرانی» و محمدحسن طالبیان، مدیر پرونده ثبت جهانی «آسیادهای ایرانی» است. مدیران پرونده‌های «خانه‌های ایرانی و منظر فرهنگی ماسوله» و «قلعه فلک الافلاک و دره خرم‌آباد» به ترتیب مصطفی پورعلی و عطا حسن‌پور معرفی شده‌اند. قائم‌مقام وزیر و معاون میراث‌فرهنگی در این احکام، برنامه‌ریزی دقیق برای رفع موانع ثبت جهانی پرونده‌های مذکور و تدوین مطالعات نهایی این پرونده‌ها را برای ارسال در زمان مقرر خواستار شده است.

ایسنا مریم محمدی، رئیس اداره محیط زیست منطقه آزاد کیش گفت: لاشه یک نهنگ در آب‌های جزیره کیش پیدا شد.

ایرنا ایرج حشمتی، معاون محیط زیست انسانی سازمان حفاظت محیط زیست کشور گفت: اکنون کشورمان با چالش‌های مختلف زیست محیطی روبه‌رو است که این مسائل تغییر و به هم ریختن در نظم اجتماعی را به دنبال دارد. با چالش‌هایی نظیر موضوع آب، آلودگی هوا، تغییر کاربری اراضی و فرسایش زمین، مصرف بی‌رویه انرژی و تخریب، انقراض و به خطر افتادن تنوع زیستی روبه رو هستیم. همچنین طی نیمه نخست امسال با مشکلات ناشی از حوزه گردوغبار، آلودگی هوا و انباشت آلاینده‌ها در کلانشهرها مواجهیم.

ایسنا قاسم ساعدی، عضو کمیسیون انرژی مجلس شورای اسلامی گفت: بر اساس گزارش‌ها، ایران امسال یک ترسالی خوبی را پیش رو خواهد داشت و به همه کشاورزان، دامداران و صنایع آب‌بر این نوید را می‌دهیم که سال آبی خوبی را پیش رو داریم.

مهر جشنواره و نمایشگاه گردشگری با موضوع معرفی فرهنگ مشترک ایران در عشق‌آباد و در آکادمی هنرهای تجسمی پایتخت کشور ترکمنستان برگزار شد. در روز افتتاحیه گروه موسیقی آیینی و سنتی کوژین رقص‌های آذری، لری، خراسانی و کردی برنامه اجرا کردند پس از آنها گروه موسیقی ترکمنی برنامه موسیقی اجرا کرد. این برنامه در حضور سفرای کشورهای خارجی، سفیر ایران در ترکمنستان، دانشجویان و هنرمندان عشق‌آباد برگزار شد.

عکس: ایرنا

نگرانی برای جنگل‌های مختار، سنگ‌اندازی در اجرای یک طرح ملی نیست

دغدغه همه ما باید تخریب حداقلی جنگل باشد

۴۰۰

اصله درخت

برخی محیطبانان قطع شدن ۴۰۰ اصله درخت را تأیید کرده و خبر داده‌اند که تخریب بافت جنگلی این منطقه با شدت ادامه دارد

گزارش

راضیه خوئینی
خبرنگار

رئیس اداره منابع طبیعی و آبخیزداری شهرستان بویراحمد خواستار رعایت قانون در توسعه میدان گازی در منطقه جنگلی مختار شد. سیدحسین رضوی‌نژاد در گفت‌وگو با «ایران» با بیان اینکه تا زمان پرداخت خسارت، مجوزی به طرح داده نمی‌شود ،شروع طرح را غیرقانونی دانست. او تأکید می‌کند که طرح می‌تواند با قطع درختانی به مراتب کمتر اجرایی شود. اوایل سال ۱۳۹۱ بود که خبرهایی مبنی بر کشف یک میدان گازی جدید در منطقه جنگلی مختار شنیده شد اما کسی نمی‌دانست که این چاه گاز قرار است سال‌ها بعد پروژه بزرگی را رقم بزند و در مسیر آن درختان کهنسال قطع شوند؛ درختان بلوط دانه‌زاد با قدمت ۴۰۰ الی ۵۰۰ سال در این منطقه جنگلی که نقش بزرگی در جلوگیری از تبعات زیست محیطی از جمله آلودگی هوا و بروز پدیده گرد و غبار و... دارند. روز ۸ آبان سیدحسین رضوی‌نژاد، رئیس اداره منابع طبیعی و آبخیزداری شهرستان بویراحمد از قطع بدون مجوز نهایی ۴۰۰ اصله درخت بلوط دانه‌زاد با قدمت ۴۰۰ الی ۵۰۰ سال در جنگل‌های مختار، به منظور توسعه میدان گازی خبر داد.

روز بعد، ۹آبان مدیر پروژه میدان گازی مختار در گفت‌وگوی دیگری از این اعتراض به عنوان سنگ‌اندازی یاد کرده و مدعی شد درختی قطع نشده و قرار است فقط ۷۰ اصله درخت قطع شود. این در حالی است که امید سجادیان، فعال محیط زیست بر اساس گزارشی میدانی و با استناد به اظهارات برخی منابع محلی تأکید کرد: برخی محیطبانان قطع شدن ۴۰۰ اصله درخت را تأیید کرده و خبر داده‌اند که تخریب بافت جنگلی این منطقه با شدت ادامه دارد.

محمدعلی اژدری، مدیر پروژه میدان گازی مختار در گفت‌وگو با «کبنانیوز» با تأکید بر بحث پدافند غیرعامل و تأمین گاز مناطق سردسیر گفت: قرار است با کاشت درخت‌هایی جبران خسارت شود. وی گفت: بر اساس آمارها سالانه حدود ۱۵ هزار اصله درخت در مناطق فاقد گاز کهگیلویه و بویراحمد قطع می‌شود که با اجرای طرح میدان گازی مختار و ایجاد شبکه گاز در روستاهای سردسیر، دیگر خبری از سر بریدن درختان در مناطق مختلف این استان نخواهد بود.

به گفته سجادیان درختان بلوط دانه‌زاد از نظر اکولوژیکی دارای اهمیت بسیار بیشتری نسبت به بلوط‌های شاخه‌زاد هستند. این منطقه از پرتراکم‌ترین مناطق بلوط‌های دانه‌زاد است و از بین رفتن آنها اثرات بسیار منفی و جبران ناپذیری بر اکوسیستم خواهد گذاشت. زیرا بلوط بسیار دیررشد بوده و پس از کاشت آنها، در بهترین حالت هر سال از یک تا ۱۰ سانتیمتر رشد می‌کند. پس حداقل باید ۵۰ سال بگذرد تا این درخت نسبتاً تنومند شود.

این فعال محیط زیست با اشاره به جبران ناپذیر بودن قطع درختان بلوط تصریح کرد: بر اساس اطلاعاتی شنیده است که میزان خسارت قطع کردن هر درخت حدوداً ۳۵۰ الی ۳۶۰ هزار تومان و حتی کمتر برآورد می‌شود. این در حالی است که حتی اگر قرار باشد درختان به زغال تبدیل شوند و کیلویی ۲۵ هزار تومان با نرخ روز به فروش برسند، خیلی بیش از این ارزش خواهد داشت.

> میزان خسارت قطع کردن هر درخت حدوداً ۳۵۰ الی ۳۶۰ هزار تومان و حتی کمتر برآورد می‌شود. این در حالی است که اگر قرار باشد درختان به زغال تبدیل شوند و کیلویی ۲۵ هزار تومان با نرخ روز به فروش برسند، خیلی بیش از این ارزش خواهد داشت

کسی قصد سنگ‌اندازی در اجرای پروژه ملی را ندارد

سیدحسین رضوی‌نژاد، رئیس اداره منابع طبیعی و آبخیزداری شهرستان بویراحمد در گفت‌وگو با «ایران» بر اهمیت پروژه میدان گازی مختار تأکید کرد و گفت: این پروژه یکی از ظرفیت‌های مهم استان کهگیلویه و بویراحمد به شمار می‌آید. این طرح به منظور کمک به حل مسأله ناترازی فصلی گاز و تقویت شبکه گازی کشور طراحی شده است و به نظر می‌رسد که یک ضرورت استانی و ملی باشد. سیدحسین رضوی‌نژاد با اشاره به اینکه هیچ‌کس قصد سنگ‌اندازی در اجرای این پروژه ملی را ندارد، افزود: اهمیت موضوع برای این سازمان پوشیده نیست، فقط هدف مجموعه منابع طبیعی این است که قانون و مقررات کاملاً رعایت شود. به هر حال عرصه کاملاً جنگلی است و قطع درختان تقریباً اجتناب‌ناپذیر؛ ولی دوستان در توسعه این پروژه می‌توانند با کمترین تخریب به عرصه‌های منابع طبیعی اقدام کنند.

رضوی‌نژاد با بیان اینکه شرکت گاز در ابتدا محدوده‌ای را برای میدان گازی از اداره منابع طبیعی استعلام کرد و کمیته نظارت بر طرح‌ها و پروژه‌های عمومی و عمرانی هم با توجه به اینکه بخشی از عرصه استعلامی دارای پوشش جنگلی کمتری بود، فقط با آن محدوده پوششی موافقت کرد، گفت: این به معنای مجوز نهایی نیست. پیمانکار شرکت گاز در ابتدا باید خسارت بند «ب» ماده «۱۲» قانون افزایش بهره‌وری بخش کشاورزی و منابع طبیعی را واریز می‌کرد، سپس توسط کارشناسان ما محدوده عرصه پیشنهادی باید مشخص می‌شد و درختان باید نشانه‌گذاری می‌شدند و در نهایت اقدام می‌کردند.

وی ادامه داد: هیچ‌یک از این موارد انجام نشد و پیمانکار پروژه گاز اقدام به دپوی چند هزار تن خاک در منطقه خارج از محدوده موافقت شده اولیه کرد. چندین اصله درخت در این منطقه مدفون شد و هیچ طرح توجیهی برای میزان حجم عملیات خاکبرداری ارائه نشد.

رئیس اداره منابع طبیعی و آبخیزداری بویراحمد افزود: تا زمانی که خسارت پرداخت نشود، مجوز نهایی صادر نشود، عرصه تغییر و تحول مشخص نشود و روی درختان نشانه‌گذاری نشود در واقع یعنی مجوز قانونی برای این کار صادر نشده است. در نهایت یعنی از نظر سازمان منابع طبیعی این پروژه بدون اخذ مجوز نهایی عملیات را آغاز کرده و در حال ادامه دادن است.

رضوی‌نژاد با ابراز تعجب از آمار ادعایی اژدری، مدیر پروژه گازی مبنی بر قطع شدن سالانه ۱۵ هزار درخت عنوان کرد: این آمار را نمی‌دانم از کجا آورده‌اند و کاملاً آن‌را تکذیب می‌کنم. حتی در کل کشور سالانه این حجم درخت قطع نمی‌شود.

وی درباره میزان خسارت پرداختی بابت هر اصله درخت گفت: در واقع این خسارت فقط بابت جبران قطع کردن درختان دریافت می‌شود، ولی تبعات زیست محیطی آن واقعاً قابل جبران نیست؛ هرچند که اهمیت پروژه روشن است ولی به هرحال اشکالاتی در روند اجرای پروژه وجود دارد که باید رفع شود. سازمان هم در زمینه کاهش تخریب‌ها و قطع کردن درختان اقداماتی را انجام داده است و تقریباً مراحل قانونی آن‌را انجام داده‌ایم.

آگهی فراخوان ارزیابی کیفی جهت برگزاری مناقصه عمومی به‌صورت یک مرحله‌ای نوبت اول

شرکت پالایش نفت لاوان درنظر دارد خرید اقلام ذیل را پس از انجام فرآیند ارزیابی کیفی و احراز صلاحیت از طریق مناقصه عمومی به شرکت‌های مجرب و واجد شرایط واگذار نماید.

آگهی فراخوان ارزیابی کیفی جهت برگزاری مناقصه عمومی به‌صورت یک مرحله‌ای نوبت اول
خرید 14 عدد هارد SSD جهت San Storage تقاضای شماره RLP-0265269996-LA
(مجوز شماره ۵۳۱۵۸۷۷۵) (میزان سپرده- ۱،۰۵۰،۰۰۰،۰۰۰ ریال) (شماره فراخوان در سامانه ستاد ایران: ۲۰۰۲۰۹۳۷۶۹۰۰۰۳۳۱)
تاریخ ارسال به صفحه اعلان عمومی:۱۴۰۲/۰۸/۲۱ مهلت دریافت اسناد: ۱۴۰۲/۰۹/۰۵
مهلت ارسال پاسخ استعلام (بارگذاری اسناد در سامانه ستاد ایران):۱۴۰۲/۰۹/۱۹

آگهی فراخوان ارزیابی کیفی جهت برگزاری مناقصه عمومی به‌صورت یک مرحله‌ای نوبت اول
خرید دو دستگاه Web Application Fire wall به همراه لایسنس یک ساله تقاضای شماره RLD-0203953-LA
(مجوز شماره ۵۳۱۵۸۷۷۴) (میزان سپرده- ۲،۳۵۰،۰۰۰،۰۰۰ ریال) (شماره فراخوان در سامانه ستاد ایران: ۲۰۰۲۰۹۳۷۶۹۰۰۰۳۳۰)
تاریخ ارسال به صفحه اعلان عمومی:۱۴۰۲/۰۸/۲۱ مهلت دریافت اسناد: ۱۴۰۲/۰۹/۰۵
مهلت ارسال پاسخ استعلام (بارگذاری اسناد در سامانه ستاد ایران):۱۴۰۲/۰۹/۱۹

لذا از متقاضیانی که دارای شرایط زیر می‌باشند دعوت می‌گردد تا پس از مطالعه شرایط مناقصه از طریق دریافت اسناد از آدرس WWW.LORC.IR (لینک مناقصه‌ها و استعلام‌ها -زیر گروه مناقصه) مطابق با اطلاعات درخواستی نسبت به دریافت اسناد و بارگذاری پاسخ استعلام در مهلت مقرر شده در سامانه ستاد ایران اقدام نمایند تا پس از ارزیابی و تأیید صلاحیت، جهت شرکت در مناقصه اقدام لازم به‌عمل آید.
مناقصه‌گر می‌بایست متعهد گردد مفاد قانون حداکثری تولید و خدماتی کشور و حمایت از کالای ایرانی طی بخش‌نامه شماره ۳۰۲۰۶ مورخ ۹۸/۰۳/۱۵ ریاست محترم جمهوری و بخش‌نامه شماره ۳۶۴/۱۹۰۹۱ مورخ ۹۸/۰۳/۱۲ مجلس شورای اسلامی جهت تأمین این کالا رعایت نموده است.

الف: شرایط انجام کار
۱ دارا بودن تجهیزات و امکانات و تخصص لازم و توانایی انجام کار
۲ دارا بودن توانایی مالی و فنی کافی جهت انجام موضوع مناقصه
۳ دارا بودن شخصیت حقوقی
۴ مناقصه‌گر نباید مشمول قانون منع مداخله در معاملات و مناقصات باشد.

ب: دریافت اسناد و ارسال پاسخ استعلام
۱ اعلام آمادگی از طریق دریافت اسناد در سامانه ستاد ایران (www.setadiran.ir) و ارسال پاسخ استعلام مطابق زمان بندی اعلام شده
۲ دریافت اسناد و بارگذاری مدارک تا تاریخ درج شده در سامانه ستاد ایران الزامی می‌باشد.
۳ کلیه مدارک باید در مهلت مقرر به‌صورت منظم و دسته‌بندی شده در پوشه‌های مجزا و با نام، مطابق دستور العمل بارگذاری مدارک ارزیابی کیفی پیوست اسناد مناقصه در سامانه ستاد ایران بارگذاری شوند و به مدارک ارسالی مبهم، ناقص،مخدوش و دارای مغایرت و همچنین مدارکی که بعد از مهلت مقرر ارسال گردد به هیچ عنوان ترتیب اثر داده نخواهد شد.
- زمان گشایش پاکات بعد از ارزیابی کیفی پیشنهادها و مطابق شرایط اعلام شده در دفترچه مناقصه به‌اطلاع مناقصه‌گران خواهد رسید.

آدرس اینترنتی شرکت پالایش نفت لاوان: www.lorc.ir
آدرس: هرمزگان، بندرعباس، گلشهر شمالی، بلوار دانشگاه، بلوار مصطفی خمینی، پلاک ۵، ساختمان آریا، طبقه همکف، کدپستی:۷۹۵۳-۱۹۷۴۴
تلفن:۰۷۱۳۸۳۱۸۸۸۱ داخلی (۱۴۷-۱۴۸) و ۰۷۱۳۸۱۷۳۴۳۰ - ۰۷۶۹۰۹۰۸۱، فاکس: ۳۸۳۱۸۸۸۲ (۰۷۱) آدرس ایمیل: Lavantenders@lorc.ir
روابط عمومی و امور بین الملل شرکت پالایش نفت لاوان

آگهی فراخوان ارزیابی کیفی جهت برگزاری مناقصه عمومی به‌صورت یک مرحله‌ای نوبت اول

شرکت پالایش نفت لاوان درنظر دارد خرید اقلام ذیل را پس از انجام فرآیند ارزیابی کیفی و احراز صلاحیت از طریق مناقصه عمومی به شرکت‌های مجرب و واجد شرایط واگذار نماید.

آگهی فراخوان ارزیابی کیفی جهت برگزاری مناقصه عمومی به‌صورت یک مرحله‌ای نوبت اول
خرید تجهیزات و لایسنس مربوط به فایروال تقاضای شماره RLD-0203858-LA
(مجوز شماره ۵۳۱۵۸۷۷۷) (میزان سپرده: ۲،۱۵۰،۰۰۰،۰۰۰ ریال) (شماره فراخوان در سامانه ستاد ایران: ۲۰۰۲۰۹۳۷۶۹۰۰۰۳۳۳)
تاریخ ارسال به صفحه اعلان عمومی:۱۴۰۲/۰۸/۲۱ مهلت دریافت اسناد: ۱۴۰۲/۰۹/۰۵
مهلت ارسال پاسخ استعلام(بارگذاری اسناد در سامانه ستاد ایران):۱۴۰۲/۰۹/۱۹

آگهی فراخوان ارزیابی کیفی جهت برگزاری مناقصه عمومی به‌صورت یک مرحله‌ای نوبت اول
خرید یک دستگاه Web Application Fire wall به همراه لایسنس سه ساله تقاضای شماره RLD-0203859-LA
(مجوز شماره ۵۳۱۵۸۷۷۸) (میزان سپرده: ۱،۳۲۱،۵۰۰،۰۰۰ ریال) (شماره فراخوان در سامانه ستاد ایران: ۲۰۰۲۰۹۳۷۶۹۰۰۰۳۳۴)
تاریخ ارسال به صفحه اعلان عمومی:۱۴۰۲/۰۸/۲۱ مهلت دریافت اسناد: ۱۴۰۲/۰۹/۰۵
مهلت ارسال پاسخ استعلام(بارگذاری اسناد در سامانه ستاد ایران):۱۴۰۲/۰۹/۱۹

لذا از متقاضیانی که دارای شرایط زیر می‌باشند دعوت می‌گردد تا پس از مطالعه شرایط مناقصه از طریق دریافت اسناد از آدرس WWW.LORC.IR (لینک مناقصه‌هاواستعلام‌ها -زیر گروه مناقصه) مطابق با اطلاعات درخواستی نسبت به دریافت اسناد و بارگذاری پاسخ استعلام در مهلت مقرر شده در سامانه ستاد ایران اقدام نمایند تا پس از ارزیابی و تأیید صلاحیت، جهت شرکت در مناقصه اقدام لازم به عمل آید.
مناقصه‌گر می‌بایست متعهد گردد مفاد قانون حداکثری تولید و خدماتی کشور و حمایت از کالای ایرانی طی بخش‌نامه شماره ۳۰۲۰۶ مورخ ۹۸/۰۳/۱۵ ریاست محترم جمهوری و بخش‌نامه شماره ۳۶۴/۱۹۰۹۱ مورخ ۹۸/۰۳/۱۲ مجلس شورای اسلامی جهت تأمین این کالا رعایت نموده است.

الف: شرایط انجام کار
۱ دارا بودن تجهیزات و امکانات و تخصص لازم و توانایی انجام کار
۲ دارا بودن توانایی مالی و فنی کافی جهت انجام موضوع مناقصه
۳ دارا بودن شخصیت حقوقی
۴ مناقصه‌گر نباید مشمول قانون منع مداخله در معاملات و مناقصات باشد.

ب: دریافت اسناد و ارسال پاسخ استعلام
۱ اعلام آمادگی از طریق دریافت اسناد در سامانه ستاد ایران (www.setadiran.ir) و ارسال پاسخ استعلام مطابق زمان بندی اعلام شده
۲ دریافت اسناد و بارگذاری مدارک تا تاریخ درج شده در سامانه ستاد ایران الزامی می‌باشد.
۳ کلیه مدارک باید در مهلت مقرر به‌صورت منظم و دسته‌بندی شده در پوشه‌های مجزا و با نام، مطابق دستور العمل بارگذاری مدارک ارزیابی کیفی پیوست اسناد مناقصه در سامانه ستاد ایران بارگذاری شوند و به مدارک ارسالی مبهم، ناقص،مخدوش و دارای مغایرت و همچنین مدارکی که بعد از مهلت مقرر ارسال گردد به هیچ عنوان ترتیب اثر داده نخواهد شد.
- زمان گشایش پاکات بعد از ارزیابی کیفی پیشنهادها و مطابق شرایط اعلام شده در دفترچه مناقصه به اطلاع مناقصه‌گران خواهد رسید.

آدرس اینترنتی شرکت پالایش نفت لاوان: www.lorc.ir
آدرس: هرمزگان، بندرعباس، گلشهر شمالی، بلوار دانشگاه، بلوار مصطفی خمینی، پلاک ۵، ساختمان آریا، طبقه همکف، کدپستی:۷۹۵۳-۱۹۷۴۴
تلفن:۰۷۱۳۸۳۱۸۸۸۱ داخلی (۱۴۷-۱۴۸) و ۰۷۱۳۸۱۷۳۴۳۰ - ۰۷۶۹۰۹۰۸۱، فاکس: ۳۸۳۱۸۸۸۲ (۰۷۱) آدرس ایمیل: Lavantenders@lorc.ir
روابط عمومی و امور بین الملل شرکت پالایش نفت لاوان

ایران اقتصادی

Iran NEWSPAPER

ISSN1027-1449
Keytitle: IRAN (Tehran)
irannewspaper.ir

• یکشنبه ۲۱ آبان ۱۴۰۲
• سال بیست و نهم
• شماره ۸۳۲۶

چین در ماه اکتبر سال جاری میلادی نسبت به دوره مشابه پارسال ۱۳.۵۲ درصد بیشتر نفت وارد کرده است

چشم بادامی‌ها در واردات نفت ایران باز هم رکورددار شدند

۸

براساس آمارهای ردیابی کشتی‌ها از ورتکس، چین به عنوان بزرگ‌ترین واردکننده نفت خام و همچنین مشتری بزرگ نفت ایران در ۱۰ ماهه نخست سال ۲۰۲۳ به‌طور میانگین ۱٫۰۵ میلیون بشکه در روز از ایران نفت وارد کرده است

تا ۵ سال آینده، از ۴۱۱ هزار کامیون فرسوده، نیمی از آنها نوسازی می‌شود

برنامه ۵ ساله نوسازی کامیون‌ها

۱۰

تسهیلات نوسازی ناوگان باری در بخش جاده‌ای نیازمند ۳۷ هزار میلیارد تومان سرمایه است که عملاً تأمین این میزان سرمایه مقدور نیست. بنابراین برنامه‌ریزی شده طی برنامه پنج ساله حداقل نیمی از ناوگان فرسوده نوسازی شود

انتظارات تورمی به کف دو ساله رسید

بانک مرکزی چگونه ترمز انتظارات تورمی را کشید

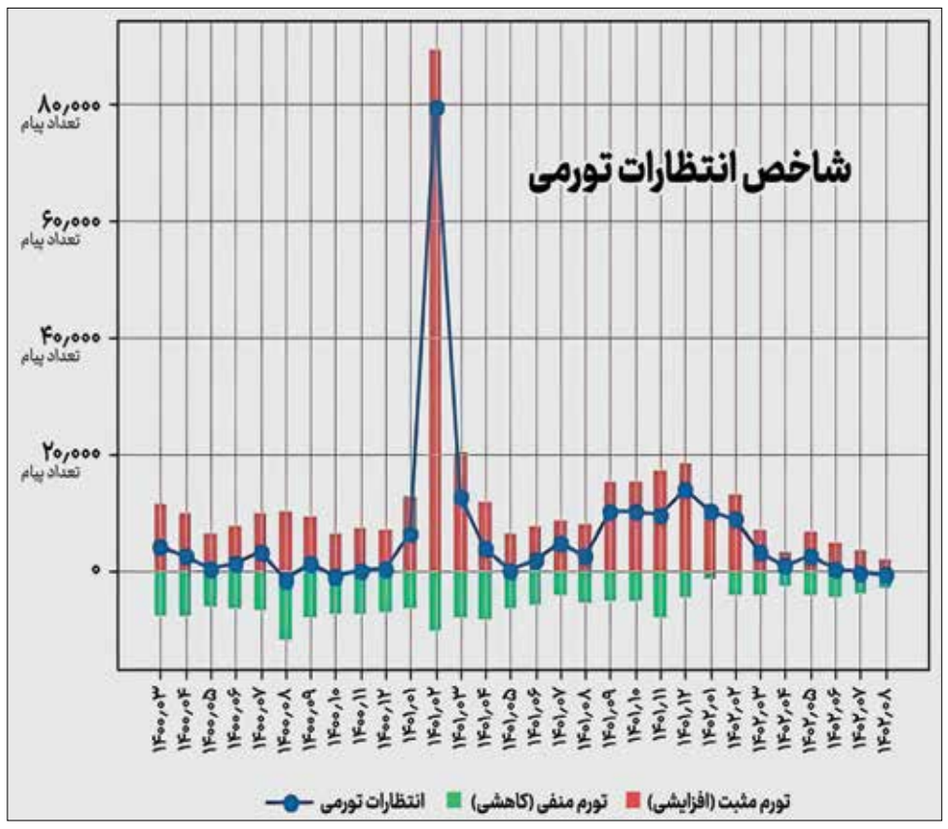

گزارش

رصد و بررسی انتظارات تورمی به عنوان یکی از مهم‌ترین متغیرهای تأثیرگذار بر شاخص تورم، در سال‌های اخیر حاکی از افت قابل توجه این شاخص در سال جاری است. در اردیبهشت ماه سال گذشته و همزمان با اجرایی شدن برنامه دولت برای حذف ارز ۴ هزار و ۲۰۰ تومانی، شاهد اوج‌گیری انتظارات تورمی بودیم، روندی که به سرعت در شاخص قیمت مصرف کننده نیز نمایان شد. اما به سرعت این انتظارات کاهش یافت. این درشرایطی است که با اجرای سیاست تثبیت اقتصادی بانک مرکزی، انتظارات تورمی به کمترین میزان خود در بیش از دو سال گذشته رسیده است.

«انتظارات» و «انتظارات تورمی» از واژه‌هایی هستند که مورد اجماع اغلب اقتصاددانان جهان است. هرچند این مفاهیم همانند سایر شاخص‌های اقتصادی قابل لمس نیست و اندازه‌گیری آنها نیز دشوارتر است، اما هیچ شکی درخصوص اثرگذاری آن بر نرخ تورم و آینده شاخص‌های کلان اقتصادی وجود ندارد.

این درحالی است که در کشور ما اثرگذاری انتظارات شاید بیش از سایر کشورها باشد. درکنار نوسانات تورمی و همچنین دو رقمی بودن شاخص تورم در طول چند دهه اخیر، ذهن عموم جامعه با توجه به رخدادهای اقتصادی، سیاسی و... نسبت به آینده پیش‌بینی ارائه می‌دهد. زمانی که تصورکلی قاطبه افراد جامعه براین احساس باشد که قیمت‌ها در یک بازار یا چندین بازار افزایش می‌یابد، با تغییر میزان تقاضا تأثیر مستقیمی بر قیمت و درنهایت شاخص قیمت تولیدکننده و مصرف کننده خواهد داشت.

برای مثال وقتی بخش عمده‌ای از افراد جامعه این تصور را داشته باشند که قیمت یک محصول به دلایل مختلف افزایش می‌یابد، به سرعت روی میزان تقاضای آن کالا اثر می گذارد. بدین ترتیب مردم تقاضای خود را جلو می‌اندازند و به جای اینکه براساس نیاز واقعی خود درسال‌های آینده نسبت به خریداری آن کالا اقدام کنند در اولین فرصت اقدام به خرید می‌کنند که برآیند این رفتار موجب تشدید تقاضا، فشار بر تولید و در نهایت برهم خوردن تعادل میان عرضه و تقاضا و افزایش قیمت آن کالا می‌شود. این درشرایطی است که درمواقعی که انتظارات تورمی افزایش می‌یابد، تقاضاهای غیرمصرفی و با نگاه سرمایه‌گذاری و کسب سود نیز به حجم تقاضا افزوده می‌شود و وضعیت را بغرنج‌تر می‌کند. همچنین اگر همه انتظار داشته باشند که قیمت‌ها برای مثال ۲۰ درصد افزایش یابد، کسب‌وکارها تلاش می‌کنند قیمت کالا و خدمات خود را ۲۰ درصد افزایش دهند. در این میان حقوق بگیران نیز خواهان افزایش حقوق و دستمزد خود به میزان ۲۰ درصد خواهند بود. تأثیر انتظارات تورمی بر اقتصاد تا جایی است که اگر مردم انتظار داشته باشند تورم افزایش یابد، نرخ تورم نیز افزایش خواهد یافت و اگر مردم انتظار داشته باشند نرخ تورم کاهش یابد، این نرخ کاهش خواهد یافت. درهرحال اگر انتظارات تورمی یک درصد افزایش یابد، تورم واقعی نیز یک واحد درصد افزایش خواهد یافت. دراین میان یکی از عوامل مؤثر بر انتظارات تورمی سیاستگذاری دولت است که گاه سیگنال‌های منفی به جامعه ارسال می‌کند.

تأیید مهار انتظارات تورمی با آمارهای رسمی

تمام آمارها و شاخص‌های اصلی اقتصادی نزولی شدن انتظارات تورمی را تأیید می‌کند. درکنار روند نزولی شاخص تورم که طی ماه‌های گذشته شاهد آن هستیم، شاخص‌های منتشرشده ازسوی بانک مرکزی درخصوص متغیرهای پولی نیز این موضوع را تأیید می‌کند. رشد حجم پول به عنوان یکی از متغیرهای مهم سطح انتظارات تورمی نشان دهنده فروکش کردن انتظارات است.

پس از آنکه رشد نقدینگی به سطح بلندمدت خود بازگشت و به زیر ۲۷ درصد رسید، سیالیت نقدینگی با کاهش شدیدی مواجه شده است، به طوری که رشد پول نیز روندی مشابه را طی کرده و با افت ۳۶ واحد درصدی نسبت به قله خود، در مهرماه به ۳۹ درصد رسیده است. برپایه این گزارش، رشد نقطه به نقطه پول در مهرماه با ثبت عدد ۳۹ درصد، به پایین‌ترین میزان در دوسال اخیر یعنی از آبان‌ماه سال ۱۴۰۰ رسیده است. این در حالی است که این عدد در فروردین امسال بیش از ۷۵ درصد بود. تنزل ۳۶ واحد درصدی رشد پول در شش ماه از کاهش قابل توجه انتظارات تورمی حکایت کرده و نشان می‌دهد میل مردم و فعالان اقتصادی برای کاهش سپرده‌های جاری و تبدیل آن به سپرده‌های مدت‌دار افزایش یافته است. سرعت رشد پول معیاری برای سنجش وضعیت انتظارات تورمی است، به‌طوری که افزایش آن نشان‌دهنده نگرانی جامعه از رشد قیمت‌ها و تلاش برای تبدیل پول به دارایی‌های امن و مصون از تورم است. در مقابل اما کاهش سرعت رشد پول، نشان‌دهنده فروکش کردن انتظارات تورمی و بازگشت اعتماد و آرامش به جامعه نسبت به ثبات قیمت هاست. درکنار متغیرهای پولی، تأثیر افت انتظارات تورمی را در شاخص تورم مصرف‌کننده نیز می‌توان مشاهده کرد. طبق تازه‌ترین گزارش مرکزآمار ایران نرخ تورم میانگین کشور در مهرماه به ۴۵٫۵ درصد رسیده است که کمترین رقم از بهمن ۱۴۰۱ محسوب می‌شود. نرخ تورم نقطه به نقطه نیز در مهرماه امسال به ۳۹٫۲ درصد رسید که پایین‌ترین رقم این شاخص از اردیبهشت ۱۴۰۱ به بعد به شمار می‌رود. نرخ تورم نقطه به نقطه در فروردین امسال ۵۵٫۵ درصد بود و رسیدن آن به ۳۹٫۲ درصد در مهرماه به معنای کاهش بیش از ۱۶ واحد درصدی این شاخص در ۶ ماه گذشته است. چنین سرعتی در کاهش نرخ تورم نقطه به نقطه در سالیان اخیر سابقه نداشته است.

بانک مرکزی چگونه ترمز انتظارات را کشید

همان‌گونه که اشاره شد پس از اوج‌گیری انتظارات تورمی در بهار سال گذشته و به دنبال حذف ارز ۴ هزار و ۲۰۰ تومانی، موج آن به سرعت در بازار ارز نمایان و باعث شد با تشدید نوسانات در بازار غیررسمی، انتظارات تورمی مردم نیز بالا برود. برهمین اساس، بسیاری از مردم برای در امان ماندن از تورمی که انتظار آن را داشتند، به تبدیل سپرده‌های بانکی خود به دارایی‌های دیگر اقدام کردند و تقاضای سرمایه گذاری و سفته بازانه در بازارهایی مانند ارز، طلا، خودرو و مسکن افزایش یافت. موضوعی که نتایج آن را می‌توان درآمارها و داده‌ها مشاهده کرد.

اما با ورود محمدرضا فرزین به ساختمان میرداماد و در دستورکار قراردادن سیاست تثبیت، برنامه مدونی برای تغییر این شرایط کلید خورد. در اولین اقدام، تخصیص ارز ۲۸ هزار و ۵۰۰ تومانی به واردات اقلام اساسی اجرایی شد. این اقدام سبب شد سفره مردم از هیجانات قیمتی بازار ارز مصون بماند. اقدام دیگر، راه‌اندازی مرکز مبادله ارز و طلا بود. راه‌اندازی این بازار با هدف تبادل ارزهای صادرکنندگان با متقاضیان ارز و تبدیل آن به بازار اصلی ارز کشور و مرجع تعیین نرخ انجام شد. با گذشت مدتی از راه‌اندازی این بازار، حجم عرضه و تقاضای ارز در آن افزایش یافت و به تدریج اعتماد بخش زیادی از فعالان اقتصادی بدان جلب شد.

سیاست دیگر بانک مرکزی برای سامان دهی به بازار ارز، جمع کردن بساط دلالان عمده ارز بود. مهم‌ترین مصداق این دلالان، کانون صرافان بود که از رسالت اصلی خود فاصله گرفته و عملاً به عاملی در ایجاد و تشدید هیجانات ارزی تبدیل شده بود. بانک مرکزی پس از راه‌اندازی مرکز مبادله، با انحلال کانون صرافان، زمینه را برای تشکیل یک اتحادیه سالم از صرافان کشور با نام جامعه صرافان فراهم کرد و نشان داد سیاستگذار در برابر التهاب آفرینان بازار منفعل نیست.

ازسوی دیگر، الزام به افتتاح حساب ارزی برای متقاضیان دریافت ارز سهمیه‌ای و همچنین تحویل ارز به متقاضیان ارز مسافرتی پس از عبور از گیت فرودگاه، از دیگر اقداماتی بود که باعث شد بدون تحمیل شوک به بازار، صف تقاضای سفته‌بازانه ارز جمع شده و بازار ارز روی آرامش به خود ببیند.

همزمان با این اقدامات و اجرای سیاست‌های جدید پولی و ارزی، با اجرای یک دیپلماسی اقتصادی هدفمند و قوی که به آزادسازی منابع ارزی بلوکه شده ایران منجر شد، انتظارات تورمی از جبهه دیگری مورد هجوم قرار گرفت و امید مردم و فعالان اقتصادی برای بهبود شرایط اقتصادی افزایش یافت. تا جایی که هم‌اکنون بسیاری از صاحبنظران اقتصادی اعتقاد دارند که دیگر شاهد جهش ارزی نخواهیم بود و بانک مرکزی با برنامه‌های خود توانسته این بازار را مدیریت کند.

> همزمان با اجرایی شدن برنامه دولت برای حذف ارز ۴ هزار و ۲۰۰ تومانی، شاهد اوج‌گیری انتظارات تورمی بودیم، روندی که به سرعت در شاخص قیمت مصرف‌کننده نیز نمایان شد. اما به سرعت این انتظارات کاهش یافت. این درشرایطی است که با اجرای سیاست تثبیت اقتصادی بانک مرکزی، انتظارات تورمی به کمترین میزان خود در بیش از دو سال گذشته رسیده است

خبر

رئیس سازمان برنامه و بودجه خبرداد

ارائه بیمه تکمیلی رایگان برای اقشار ضعیف

رئیس سازمان برنامه و بودجه کشور گفت: علاوه بر رایگان کردن فرانشیز بیماران در دهک‌های اول تا پنجم، دولت در نظر دارد در برنامه هفتم خدمات دیگری را نیز همچون خدمات بیمه تکمیلی برای حمایت از اقشار ضعیف جامعه و دهک‌های پایین درآمدی در نظر بگیرد.

به گزارش ایسنا، داوود منظور در چهل و ششمین نشست بررسی برنامه هفتم توسعه اظهار کرد: با حمایت و پشتیبانی نمایندگان مردم در مجلس شورای اسلامی، قبلاً حکمی مبنی بر رایگان کردن فرانشیز بیماران در دهک‌های اول تا پنجم تصویب شده است و دولت به دنبال این است که خدماتی شبیه به بیمه تکمیلی را نیز در صورت تأمین منابع مورد نیاز به دهک‌های پایین درآمدی ارائه دهد.

رئیس سازمان برنامه و بودجه کشور در ادامه گفت: الان افرادی که در دهک‌های بالای درآمدی هستند، از خدمات بیمه تکمیلی استفاده می‌کنند و دهک‌های پایین عملاً فقط خدمات بیمه پایه را می‌گیرند. منظور سپس با بیان اینکه دولت به دنبال اجرای برنامه حمایتی درمان مازاد بر بسته بیمه پایه در بیمارستان‌ها و مراکز درمانی دولتی برای دهک‌های پایین درآمدی است، افزود: دولت این اجازه را از مجلس می‌گیرد که برای سه دهک پایین درآمدی، خدماتی را شبیه به بیمه تکمیلی فراهم کند و ان‌شاءالله منابع اجرای این طرح هم در طول دوره برنامه تأمین می‌شود.

پاتک نهاد ناظر به سیگنال‌فروشان

کشف و پیگیری یک تخلف بورسی در فضای مجازی

همواره در هر نوسانی در بازار سرمایه پای سیگنال‌فروشان در میان بوده است. سیگنال‌فروشان که به‌صورت عمده درکانال‌های تلگرامی اقدام به فروش سیگنال درخصوص سهم‌های خاص می‌کنند با هدایت بخشی از سهامداران به یک یا چند سهم خاص مسیر طبیعی بازار را تغییر می‌دهند و این درحالی است که درکنار کسب منفعت مالی از محل فروش سیگنال، اهداف بزرگتری در تزریق پول به برخی از سهم‌ها یا حتی خروج پول از سهم‌های دیگر را دنبال می‌کنند. تنها با یک جست‌وجوی ساده در تلگرام و اینستاگرام، با تعداد زیادی از کانال‌ها، صفحه‌ها و افرادی مواجه می‌شویم که با نشان دادن در باغ سبز به سهامداران و معرفی سهم‌هایی که مردم درکوتاه‌ترین زمان از خرید و فروش آنها سودهای چند ده درصدی به دست بیاورند، سهامداران را ترغیب می‌کنند. این افراد با دریافت هزینه‌هایی که در برخی از موارد تا چند میلیون تومان می‌رسد، به‌صورت روزانه یا هفتگی برخی از سهم‌ها را برای معامله معرفی می‌کنند. نکته جالب دیگر در فعالیت این افراد تأکید آنها بر خرید یا فروش یک سهم خاص در ساعت خاصی از فعالیت بازار به تمام افرادی است که درگروه خود جذب کرده‌اند، موضوعی که به یک‌باره تأثیر زیادی در قیمت این سهم‌ها دارد.

درهمین راستا از سال‌های پیش موضوع برخورد قانونی با سیگنال‌فروشان مطرح بود. اما با وجود این‌که مسئولان نهاد ناظر بارها بر غیرقانونی بودن فعالیت آنها تأکید کرده‌اند، همچنان شاهد فعالیت آنها در بازار هستیم تا جایی که گاه فعالیت سیگنال‌فروشان به ضرر سهامداران نیز منجر شده است. اما طی روزهای اخیر با ورود جدی سازمان بورس و اوراق بهادار به عنوان نهاد ناظر، شاهد برخورد قانونی با این افراد هستیم. موضوعی که مدیر نظارت بر بورس‌های سازمان بورس به آن اشاره کرد.

یک تخلف بورسی در فضای مجازی کشف و پیگیری شد

برهمین اساس، روزگذشته امیرمهدی صبائی، مدیر نظارت بر بورس‌های سازمان بورس در حساب کاربری خود در توئیتر نوشت: با هدف برخورد با فعالیت‌های اغواگرایانه درفضای مجازی، روز کاری گذشته تخلفی مبنی بر تشویق عموم به خرید از طریق ارائه سیگنال و همزمان قرار گرفتن در سمت فروش، به عنوان یکی از مصادیق اقدامات متخلفانه در فضای مجازی کشف شد و معاملات کد منتسب به ادمین کانال تأیید نشد.

محکومیت یک کارگزاری به علت سوءاستفاده از اطلاعات مشتریان

ازسوی دیگر روز گذشته یکی از مدیران سازمان بورس و اوراق بهادار از برخورد با فعالانی که با استفاده از اطلاعات نهانی اقدام به خرید و فروش سهم کرده‌اند، خبر داد. پیرو دریافت گزارش تخلف از مدیریت نظارت بر بورس‌ها با موضوع انجام معاملات متکی بر اطلاعات نهانی توسط مدیر معاملات یک شرکت کارگزاری، فرایند رسیدگی انضباطی به این پرونده آغاز و در نهایت رأی قطعی مبنی بر لغو تمامی گواهینامه‌های حرفه‌ای بازار سرمایه برای شخص متخلف صادر شد.

ساجد حاتمی، رئیس اداره رسیدگی به تخلفات ناشران، تشکل‌های خودانتظام و بازار دراین باره توضیح داد: مدیر معاملات یکی از شرکت‌های کارگزاری که برحسب موقعیت و وظایف خود به اطلاعات معاملات مشتریان آن کارگزاری دسترسی داشته است، با سوءاستفاده از اطلاعات مذکور، اقدام به پیش‌دستی و نوسان‌گیری در چندین نماد معاملاتی در بازه زمانی مشخصی کرده است که این امر علاوه بر کسب سود برای نامبرده، موجب ایجاد ضرر به مشتریان کارگزاری شده است.

وی با اشاره به مبنای قانونی تخلف معامله متکی بر اطلاعات نهانی بیان داشت: مطابق بندهای ۱ و ۲ ماده ۴۶ «قانون بازار اوراق بهادار جمهوری اسلامی ایران»، هرگونه افشا و یا سوءاستفاده از اطلاعات نهانی مربوط به اوراق بهادار و همچنین انجام معامله با استفاده از این اطلاعات پیش از انتشار عمومی آن، تخلف و نیز دارای عنوان مجرمانه بوده و سازمان بورس و اوراق بهادار، مطابق با ماده ۵۲ قانون بازار اوراق بهادار، علاوه برجنبه تخلفاتی، موضوع را از جنبه کیفری نیز در مراج قضایی پیگیری می‌کند.

رئیس اداره رسیدگی به تخلفات ناشران، تشکل‌های خودانتظام و بازار در پایان اضافه کرد: با توجه به تعریف اطلاعات نهانی در بند ۳۲ ماده یک قانون بازار، اطلاعات معاملات سهامدارانی که نحوه و میزان معاملات ایشان در قیمت اوراق بهادار و یا تصمیم سرمایه‌گذاران مؤثر باشد، یکی از مصادیق مهم اطلاعات نهانی به شمار می‌رود و تمامی اشخاصی که با توجه به وظایف و موقعیت خود به این اطلاعات دسترسی دارند، جزو دارندگان اطلاعات نهانی محسوب شده و سوءاستفاده از این اطلاعات به هر نحو، مصداق نقض قوانین و مقررات حاکم بر بازار سرمایه بوده و مجازات انضباطی و کیفری را در پی خواهد داشت.

> مدیر معاملات یکی از شرکت‌های کارگزاری با سوءاستفاده از اطلاعات مشتریان، اقدام به پیش‌دستی و نوسان‌گیری در چندین نماد معاملاتی در بازه زمانی مشخصی کرده است که این امر علاوه بر کسب سود برای نامبرده، موجب ایجاد ضرر به مشتریان کارگزاری شده است

آگهی مزایده

پرسیران گاز

اجاره واحدهای تجاری جایگاه اهواز

شرکت پرسی ایران گاز در نظر دارد ۸ باب از واحدهای تجاری جایگاه عرضه فرآورده‌های نفتی **پرسیران** را به آدرس: اهواز، سه‌راهی خرمشهر، جاده قدیم اهواز-خرمشهر، روبه‌روی ۶۸ متری کیان، جایگاه پرسیران را از طریق مزایده عمومی به‌صورت اجاره در اختیار شرکت‌ها و اشخاص واجد شرایط قرار دهد. از تمامی علاقه‌مندان به شرکت در مزایده دعوت می‌شود از تاریخ انتشار آگهی به‌مدت ۱۵ روز برای بازدید از مغازه‌ها، به آدرس فوق‌الذکر و برای اخذ اوراق شرکت در مزایده به آدرس فوق و یا تهران، خیابان سپهبد قرنی، خیابان برادران شاداب غربی، پلاک ۹ و یا وبسایت شرکت به آدرس www.persiirangas.ir مراجعه نمایند. ضمناً برای کسب اطلاعات بیشتر با آقای جوابی ۰۹۱۳۹۳۰۹۴۴۱ و یا آقای شریفی ۰۹۱۶۰۹۷۵۱۳۶ تماس حاصل فرمایید.

روابط عمومی شرکت پرسی ایران گاز

۳۶۱-۱۶۰۱۸۴۲

فراخوان عمومی

سایپادیزل

جهت شناسایی منابع تولید قالب و تأمین گلگیر عقب کامیون فوتون

شرکت سایپادیزل به‌منظور شناسایی تولیدکنندگان قالب‌های گلگیر جهت ساخت قالب، تولید و تأمین گلگیر کامیون فوتون دعوت به همکاری می‌نماید.

لذا تولیدکنندگان فعال در این حوزه جهت دریافت اطلاعات فنی، نقشه و سایر اطلاعات مورد نیاز، حداکثر تا تاریخ ۱۴۰۲/۰۸/۳۰ به کیلومتر ۱۴ بزرگراه شهید لشگری (جاده مخصوص کرج) - شرکت سایپادیزل- واحد بازرگانی مراجعه و یا جهت کسب اطلاعات بیشتر با شماره تلفن ۴۴۱۹۸۲۶۰ داخلی ۱۲۶ تماس حاصل نمایند.

شرکت سایپادیزل (سهامی عام)

ایران online

www.ion.ir

www.ion.ir

با ایران آنلاین، آنلاین باشید

آگهی فراخوان ارزیابی کیفی مناقصه عمومی یک مرحله‌ای نوبت اول

شرکت مجتمع گاز پارس جنوبی

شرکت مجتمع گاز پارس جنوبی در نظر دارد خدمات مورد نیاز خود را با شرایط ذیل به‌صورت برگزاری مناقصه عمومی **یک مرحله‌ای** از طریق سامانه تدارکات الکترونیکی دولت (سامانه ستاد) تأمین نماید:

شماره فراخوان در سامانه ستاد ایران	۲۰۰۲۰۹۷۶۸۴۰۰۰۰۷۹
شماره مناقصه	۱۴۰۲/۱۰۰۳۵ (تجدید دوم)
موضوع مناقصه	سیستم مدیریت اطلاعات واحدهای صنعتی (PIMS) پالایشگاه دهم مجتمع گاز پارس جنوبی
مبلغ تضمین شرکت در فرآیند ارجاع کار	پس از اتمام مرحله ارزیابی صلاحیت، مبلغ تضمین شرکت در فرآیند ارجاع کار به میزان ۳,۰۷۸,۰۰۰,۰۰۰ ریال می‌باشد.
نوع تضمین شرکت درفرآیند ارجاع کار	تضمین شرکت در فرآیند ارجاع کار به‌صورت یکی از تضامین قابل قبول وفق آیین‌نامه تضمین شماره ۱۲۳۴۲۰۲/ت۵۰۶۵۹ هـ مورخ ۹۴/۰۹/۲۲ هیأت وزیران می‌باشد. تبصره:درصورت ارائه تضمین شرکت در فرآیند ارجاع کار به‌صورت وجه نقد، مبلغ نقدی می‌بایست به‌حساب شماره ۳۱۷۰۰۹۸۵۰۷۰۰۱ بانک ملی ایران شعبه کنگان/کد ۷۲۲۶ واریز و فیش واریزی ارائه گردد.
مبلغ برآوردی مناقصه	۶۱,۵۵۲,۳۴۳,۴۴۶ ریال
آخرین مهلت دریافت اسناد ارزیابی کیفی مناقصه در سامانه ستاد	مطابق با برنامه زمان بندی اعلام شده در سامانه تدارکات الکترونیکی دولت (ستاد ایران) می‌باشد
آخرین مهلت بارگذاری و ارسال کلیه مستندات ارزیابی کیفی (رزومه) در سامانه ستاد	مطابق با برنامه زمان بندی اعلام شده در سامانه تدارکات الکترونیکی دولت (ستاد ایران) می‌باشد
آخرین مهلت بارگذاری پیشنهادات فنی و مالی در سامانه ستاد	مطابق با برنامه زمان بندی اعلام شده در سامانه تدارکات الکترونیکی دولت (ستاد ایران) می‌باشد
آدرس مناقصه‌گزار	استان بوشهر، کنگان، سایت منطقهٔ دو ویژهٔ اقتصادی انرژی پارس، پالایشگاه دهم (فاز ۱۹)، ساختمان ادمین اتاق شماره ۳۸، دفتر خدمات پیمان‌ها ۰۷۷۳۱۴۶۶۲۳۰ و ۰۷۷۳۱۴۶۶۲۳۱

● بدیهی است کلیه فرآیند برگزاری مناقصه الکترونیکی از طریق درگاه سامانه تدارکات الکترونیکی دولت (سامانه ستاد) به نشانی: WWW.SETADIRAN.IR انجام می‌پذیرد و به پیشنهادهای خارج از سامانه ستاد هیچ‌گونه ترتیب اثری داده نخواهد شد و مناقصه‌گران بایستی نسبت به ثبت‌نام در سامانه ستاد و دریافت گواهی امضا الکترونیکی اقدام نمایند.

● مناقصه‌گران می‌توانند جهت کسب اطلاعات بیشتر به سایت WWW.SPGC.IR مراجعه و یا با شماره تلفن‌های ۶۲۳۴-۶۲۳۱ (داخلی) ۰۷۷۳۱۴۶ تماس حاصل فرمایند.

روابط عمومی شرکت مجتمع گاز پارس جنوبی

۱۶۰۲۱۰۶

خبر

افزایش روزانه ۲ میلیون لیتری تولید بنزین

معاون وزیر نفت از افزایش ظرفیت تولید روزانه ۲ میلیون لیتر بنزین و سه تا ۳.۵ میلیون لیتر گازوئیل (نفت‌گاز) تا اردیبهشت سال ۱۴۰۳ خبر داد.
جلیل سالاری در گفت‌وگویی افزود: ظرفیت کنونی تولید بنزین کشور روزانه ۱۱۵ میلیون لیتر است که با افزایش خوراک در چند پالایشگاه، ظرفیت تولید بنزین کشور روزانه ۲ میلیون لیتر و ظرفیت گازوئیل کشور روزانه سه تا ۳.۵ میلیون لیتر افزایش خواهد یافت.
به گزارش چابک آنلاین، مدیرعامل شرکت ملی پالایش و پخش فرآورده‌های نفتی ایران توضیح داد: برنامه‌هایی داریم که بتوانیم خوراک برخی از پالایشگاه‌ها را افزایش دهیم و در این بخش سه خط لوله داریم که برای تکمیل به سرمایه‌گذاری جزئی نیاز دارند.
مصرف بنزین کشور در تابستان سال جاری اعدادی نظیر ۱۲۷ میلیون لیتر را ثبت کرده بود، اما سالاری در سوم آبان امسال گفت: موازنه تولید و مصرف بنزین در کشور برقرار است و با ورود به نیمه دوم سال، مصرف بنزین روند کاهشی داشته است.

چشم بادامی‌ها در واردات نفت ایران باز هم رکورددار شدند

چین در ماه اکتبر سال جاری میلادی نسبت به دوره مشابه پارسال ۱۳.۵۲ درصد بیشتر نفت وارد کرده است

عکس: شانا

براساس آمارهای ردیابی کشتی‌ها از ورتکس، چین به عنوان بزرگ‌ترین واردکننده نفت خام و همچنین مشتری بزرگ نفت ایران در ۱۰ ماهه سال ۲۰۲۳ میلادی به‌طور میانگین ۱٫۰۵ میلیون بشکه در روز از ایران نفت وارد کرده است

گزارش

۴۰ پالایشگاه چینی در ماه اکتبر حدود ۱٫۴۵ میلیون بشکه نفت از ایران خریداری کرده‌اند که بیشترین رقم واردات ماهانه تاکنون بوده است.
میزان واردات نفت خام چین به دلیل افزایش تولید نفت ایران به رغم تحریم‌ها و تهدیدهای امریکا، رکورد جدیدی را ثبت کرد.
واردات نفت خام چین در پی افزایش سهمیه‌های وارداتی برای پالایشگران مستقل چینی و بالا رفتن تقاضای سوخت درتعطیلات طی اکتبر سال ۲۰۲۳ میلادی نسبت به دوره مشابه پارسال بیش از ۱۳ درصد افزایش یافت.
چین در ماه اکتبر سال جاری میلادی نسبت به دوره مشابه پارسال ۱۳.۵۲ درصد بیشتر نفت وارد کرده است.
افزایش خرید پالایشگاه‌ها به‌دلیل استفاده از افزایش سهمیه‌های وارداتی تازه و بالا رفتن تقاضای داخلی سوخت در تعطیلات هفته طلایی از دلایل این افزایش به شمار می‌آیند.
براساس آمارهای اداره گمرک چین، واردات نفت خام چین در ماه گذشته میلادی به ۴۸ میلیون و ۹۷۰ هزار تن (روزانه ۱۱ میلیون و ۵۳۰ هزار بشکه) رسید، در حالی که این رقم در سپتامبر ۱۱ میلیون و ۱۳۰ هزار بشکه بود.
واردات سالانه نفت چین، بزرگترین خریدار نفت جهان، امسال به میانگین سالانه ۴۷۳ میلیون و ۲۲۰ هزار تن یا میانگین روزانه ۱۱ میلیون و ۳۶۰ هزار بشکه رسیده که نسبت به پارسال ۱۴.۴ درصد افزایش نشان می‌دهد.
براساس آمارهای ردیابی کشتی‌ها از ورتکس، چین به عنوان بزرگ‌ترین واردکننده نفت خام و همچنین مشتری بزرگ نفت ایران در ۱۰ ماهه سال ۲۰۲۳ میلادی به‌طور میانگین ۱٫۰۵ میلیون بشکه در روز از ایران نفت وارد کرده است.
این میزان ۶۰ درصد بالاتر از اوج واردات چین در قبل از تحریم‌ها در سال ۲۰۱۷ است. میزان تولید نفت ایران به ۳٫۱۷ میلیون بشکه در روز رسیده که بیشترین میزان از سال ۲۰۱۸ تاکنون است.
آمارهای ورتکس نشان می‌دهد؛ میزان واردات نفت چین در ماه اکتبر از ایران، به ۱٫۴۵ میلیون بشکه در روز رسیده که بیشترین واردات ماهانه تاکنون است.
براساس اعلام تاجران چینی؛ اکثر ۴۰ پالایشگاه مستقل چینی معروف به «تی پات» نفت خام ایران را پالایش و فرآوری می‌کنند.
این پالایشگاه‌ها تقریباً مبادلات مالی خود را بدون دلار انجام می‌دهند و سیستم مالی مستقلی دارند و نیازی به مشارکت دادن تکنولوژی غربی‌ها ندارند.
گفته می‌شود که اکثر مبادلات مالی این پالایشگاه‌ها با ارزهای چینی پرداخت می‌شود.
اما سؤال اینجاست که چرا این پالایشگاه‌های مستقل از نفت ایران حمایت می کنند؟
نفت سبک ایران به عنوان مهم‌ترین محصول صادراتی با تخفیف ۱۳ دلار در هر بشکه نسبت به نفت برنت عرضه می‌شود و چین علاوه بر نفت ایران، نفت خام روسیه به ونزوئلا را هم که درگیر تحریم‌های امریکا است، خریداری می‌کند.
اما لی، تحلیلگر بازار نفت چین در شرکت ورتکسا مستقر در سنگاپور در این باره گفت: واردات ماه اکتبر چین با افزایش سهم اوپک (سازمان کشورهای صادرکننده نفت) در ماه اکتبر افزایش یافت و رشد سالانه را هم افزایش داد.
مصرف داخلی بنزین و سوخت هواوردی طی تعطیلات هشت روزه هفته طلایی، زمانی که تعداد سفرها در داخل به ۸۲۶ میلیون سفر رسید، نسبت به دوره مشابه پارسال ۷۱.۳ درصد افزایش یافت.
این رقم نسبت به سال پیش از آغاز بحران شیوع کرونا (۲۰۱۹) ۴.۱ درصد بیشتر شده است.
انتشار چهارمین دوره از سهمیه‌های واردات نفت خام و حاشیه سود بالای پالایشی در سه ماه سوم، ورود محموله‌ها را افزایش داد.
لین یه، تحلیلگر ریستاد انرژی در پکن گفت: چین از ماه مارس تا اوت امسال در پی کاهش قیمت نفت، افزایش خیره‌کننده تولید نفت خام را تجربه کرده است.
صادرات سوخت چین از جمله گازوئیل، بنزین، نفت سفید و سوخت دریایی در ۱۰ ماه امسال نسبت به دوره مشابه پارسال با ۳۳.۲ درصد افزایش به میانگین ۵۳ میلیون و ۹۰ هزار تن رسید، زیرا پالایشگاه‌های دولتی فرآوری نفت خام را برای سرمایه‌گذاری در تجارت سودآور صادرات افزایش دادند.
برای نمونه فروش سوخت در خارج از کشور از پالایشگاه بزرگ ایالتی سینوپک، در سه ماه نخست امسال نسبت به پارسال ۳۰ درصد افزایش یافت.
با وجود فرا رسیدن قریب‌الوقوع فصل گرمایش زمستانی، واردات گاز طبیعی چین که شامل گاز طبیعی مایع شده (LNG) و گاز طبیعی با خطوط لوله است، به کمترین سطح از فوریه یعنی ۸ میلیون و ۷۹۰ هزار تن رسید.
داده‌های ردیابی نفتکش‌ها از سوی مؤسسه کپلر نشان می‌دهد که واردات ال‌ان‌جی چین در ماه اکتبر امسال به پایین‌ترین سطح از آوریل یعنی ۵ میلیون و ۴۴۰ هزار تن رسید.
با این حال، داده‌های گمرک چین نشان می‌دهد که کل واردات گاز طبیعی چین امسال تا امروز با ۸.۸ درصد افزایش نسبت به دوره مشابه پارسال به ۹۶ میلیون و ۵۱۰ هزار تن رسیده است.
برنامه‌ریز دولتی چین اعلام کرده که به لطف احیای فعالیت‌های صنعتی و به‌طور کلی کاهش قیمت گاز در مقایسه با پارسال، تقاضای گاز طبیعی چین در ۹ ماه امسال نسبت به دوره مشابه پارسال ۷ درصد افزایش داشته و به ۲۸۹ میلیارد مترمکعب رسیده است.
بانک جهانی با وجود پیش‌بینی نفت ۸۱ دلاری در سال ۲۰۲۳ میلادی اعلام کرده که تنش‌ها در خاورمیانه می‌تواند قیمت نفت را افزایش دهد.
بنا بر اعلام بانک جهانی، انتظار می‌رود میانگین قیمت‌های جهانی نفت خام در سه ماه چهارم امسال به‌طور میانگین ۹۰ دلار برای هر بشکه باشد و با توجه به کند شدن رشد اقتصادی و به‌دنبال آن کاهش تقاضا، برآورد می‌شود این رقم در سال ۲۰۲۳ میلادی به‌طور میانگین به ۸۱ دلار برای هر بشکه برسد.
این نهاد هشدار داد که تشدید تنش‌های اخیر در خاورمیانه می‌تواند قیمت‌ها را به‌طور قابل توجهی افزایش دهد.
تازه‌ترین گزارش بانک جهانی از چشم‌انداز بازار کالا نشان از آن دارد که قیمت نفت از زمان آغاز جنگ رژیم صهیونیستی و حماس تنها حدود ۶ درصد افزایش یافته است، در حالی که قیمت کالاهای کشاورزی، بیشتر فلزات و دیگر کالاها افزایش چندانی نداشته است. این گزارش سه سناریوی خطر را بر اساس دوره‌های تاریخی مربوط به درگیری‌های منطقه‌ای از دهه ۱۹۷۰ میلادی با شدت و پیامدهای فزاینده ترسیم می‌کند.

برش

شفاف سازی چند سناریو

سناریوی نخست با عنوان «اختلال اندک» مربوط به کاهش تولید نفت که در طول ناآرامی‌های سال ۲۰۱۱ میلادی لیبی بین ۵۰۰ هزار بشکه تا ۲ میلیون بشکه بود، وقوع چنین سناریویی می‌تواند قیمت نفت را تا محدوده ۹۳ تا ۱۰۲ دلار برای هر بشکه در سه ماهه چهارم افزایش دهد.
سناریوی دوم «اختلال متوسط» مشابه جنگ عراق در سال ۲۰۰۳ میلادی که باعث کاهش ۳ تا ۵ میلیون بشکه‌ای عرضه روزانه نفت شد، خواهد بود و این وضع می‌تواند قیمت‌ها را به بازه ۱۰۹ تا ۱۲۱ دلار برای هر بشکه برساند. بانک جهانی سناریوی سوم را «اختلال بزرگ» نامگذاری کرده است که شرایط را مشابه تأثیر تحریم کشورهای عربی علیه رژیم صهیونیستی در سال ۱۹۷۳ میلادی برآورد می‌کند. در آن دوره عرضه جهانی نفت ۶ تا ۸ میلیون بشکه در روز کاهش یافت.
این سناریو قیمت‌ها را به ۱۴۰ تا ۱۵۷ دلار برای هر بشکه می‌رساند که نشان از جهش تا ۷۵ درصدی دارد.
آیهان کوسه، معاون اقتصادی بانک جهانی گفت: در صورت تداوم قیمت‌های بالای نفت، قیمت مواد غذایی هم به‌ناچار شاهد افزایش خواهد بود، چنانچه قیمت نفت با شوکی شدید روبه‌رو شود، تورم قیمت مواد غذایی که پیش‌تر در بسیاری از کشورهای در حال توسعه رخ داده بود، تشدید خواهد شد.
تازه‌ترین گزارش بانک جهانی نشان از این دارد که تقاضای نفت چین با توجه به فشارهای موجود در بخش املاک و مستغلات این کشور به طرز شگفت‌آوری انعطاف‌پذیر بوده و در ۹ ماه نخست سال ۲۰۲۳ نسبت به مدت مشابه سال ۲۰۲۲ میلادی ۱۲ درصد افزایش یافته است.

بهران
www.behranoil.co
آگهی مناقصه ۴۱-۱۴۰۲
شرکت نفت بهران (سهامی عام) در نظر دارد:
۱-حمل محصولات صادراتی به نقاط مرزی کشور (نوبت دوم) (۱۴۰۲-۴۱-۱)
۲-جابجایی اقلام داخل پالایشگاه نفت بهران (نوبت دوم) (۱۴۰۲-۴۱-۲)
۳-حمل ملزومات به قزوین و ساوه(نوبت دوم) (۱۴۰۲-۴۱-۳)
۴-حمل کانتینر خالی ۲۰ و ۴۰ فوت از پالایشگاه نفت بهران به مقصد بندرعباس (نوبت دوم) (۱۴۰۲-۴۱-۴)
۵-حمل لوبکات از پالایشگاه بندر عباس (۱۴۰۲-۴۱-۵)
۶-حمل لوبکات و آیزوریسایکل از پالایشگاه اصفهان (۱۴۰۲-۴۱-۶)
۷-حمل محموله های وارداتی (نوبت دوم) (۱۴۰۲-۴۱-۷)
خود را از طریق مناقصه عمومی دو مرحله ای به پیمانکاران واجد شرایط و با تجربه واگذار نماید، از متقاضیان محترم دعوت می گردد، از تاریخ درج آگهی تا تاریخ ۱۴۰۲/۰۹/۰۴ به منظور دریافت اسناد شرکت در مناقصه و ارائه پیشنهاد به نشانی تارنمای: http://www.behranoil.co/fa/tender.html مراجعه نمایند.
شرکت نفت بهران

بهران
www.behranoil.co
آگهی مناقصه ۴۷-۱۴۰۲ (نوبت اول)
شرکت نفت بهران (سهامی عام) در نظر دارد، سرویس ایاب و ذهاب پرسنل خود را در دفتر مرکزی و پالایشگاه از طریق مناقصه عمومی دو مرحله ای به شرکت واجد شرایط واگذار نماید، از متقاضیان محترم دعوت می‌گردد، از تاریخ درج آگهی تا تاریخ ۱۴۰۲/۰۹/۰۴ به منظور دریافت اسناد شرکت در مناقصه و ارائه پیشنهاد به نشانی تارنمای: http://www.behranoil.co/fa/tender.html مراجعه نمایند.
شرکت نفت بهران

نوبت اول
آهن مرکزی ایران
آگهی مناقصه عمومی دو مرحله‌ای
شماره مناقصه ۳۵-۱-۰۲-۰۲-۱۰۱-۱۴۰۲
● نام دستگاه مناقصه‌گزار: شرکت سهامی خاص سنگ آهن مرکزی ایران
● موضوع مناقصه: خرید یک دستگاه پرتابل آنالیز ارتعاشات و بالانس مدل FALCONSMART
● مبلغ و نوع سپرده شرکت در مناقصه: مبلغ ۳,۰۰۰,۰۰۰,۰۰۰ ریال (سه میلیارد ریال) به‌صورت:
الف) ضمانت‌نامه بانکی
ب) ضمانت‌نامه‌های صادر شده از سوی مؤسسات اعتباری غیر بانکی که دارای مجوز لازم از طرف بانک مرکزی جمهوری اسلامی ایران هستند.
ج) وجه نقد واریز به‌حساب سیبا ۰۱۰۵۱۸۱۷۶۶۰۰۹ نزد بانک ملی ایران شعبه آهنشهر کد ۳۵۶۵
د) انواع اوراق مشارکت در وجه شرکت سهامی خاص سنگ آهن مرکزی ایران قابل وصول در کلیه بانک‌ها
● زمان فروش اسناد: از تاریخ نشر آگهی نوبت اول از تاریخ ۱۴۰۲/۰۸/۲۱ لغایت ۱۴۰۲/۰۹/۰۵
● محل تحویل اسناد مناقصه: یزد، میدان امام حسین، ابتدای بلوار شهید بهشتی، اداره شرکت سهامی خاص سنگ آهن مرکزی ایران، دبیرخانه کمیسیون معاملات تلفن تماس (۰۳۵-۳۶۲۸۵۶۳۰)
● زمان تحویل اسناد مناقصه: تا پایان وقت اداری ساعت ۱۴ مورخ ۱۴۰۲/۰۹/۱۱
● نحوه خرید اسناد: به‌صورت اینترنتی بر اساس شرایط مندرج در سایت WWW.ICIOC.ir
● ضمناً جهت کسب اطلاعات بیشتر با شماره تلفن ۳۱۴۵۴۴۷۸-۰۳۵ یا ۳۱۴۵۴۹۸۰-۰۳۵ تماس حاصل نمایید.
شرکت سهامی خاص سنگ آهن مرکزی ایران

وزارت راه و شهرسازی
شرکت عمران شهر جدید پردیس
آگهی فراخوان مناقصه
کد: ۱۹-۴۰۲-۲۰۰-ر نوبت: اول
شرکت عمران شهر جدید پردیس در نظر دارد براساس بند ۱ صورتجلسه شماره ۹۵۴/۲۸ مورخ ۱۴۰۲/۰۶/۰۶ هیأت‌مدیره شرکت عمران شهر جدید پردیس نسبت به انتخاب پیمانکار واجد شرایط اقدام نماید. لذا از پیمانکاران و شرکت‌های واجد شرایط دعوت می‌گردد جهت دریافت، تکمیل و بارگذاری اسناد به‌شرح ذیل اقدام نمایند:
موضوع: خرید، نصب و راه‌اندازی تجهیزات جهت ارتقای دوربین‌های مدار بسته محوطه و داخل ساختمان شرکت عمران پردیس
۱ نوع مناقصه: عمومی یک‌مرحله‌ای
۲ شماره ثبت در سامانه تدارکات الکترونیکی دولت (ستاد) ۲۰۰۲۰۰۱۰۹۸۰۰۰۰۴۳ است. کلیه مراحل مناقصه از دریافت و بارگذاری اسناد مناقصه و بازگشایی پاکت‌ها از طریق سامانه ستاد (www.setadiran.ir) انجام می‌شود.
۳ نام و نشانی دستگاه مناقصه‌گزار: شهر جدید پردیس، فاز یک، میدان عدالت، خیابان فروردین شمالی، خیابان پیام، خیابان عمران، شرکت عمران شهر جدید پردیس. تلفن: ۷۴۹۰۲، داخلی ۲۶۶
۴ مدت پیمان: ۴۵ روز
۵ مبلغ برآورد اولیه: ۴۹/۳۷۲/۴۰۰/۰۰۰ (چهل و نه میلیارد و سیصد و هفتاد و دو میلیون و چهارصد هزار) ریال
۶ تضمین شرکت در فرآیند ارجاع کار: مطابق جدول ۴ از بند «الف» ماده ۶ آیین‌نامه تضمین معاملات دولتی به شماره ۱۲۳۴۰۲/ت ۵۰۶۵۹ هـ مورخ ۱۳۹۴/۰۹/۲۲ به مبلغ ۲/۴۷۰/۰۰۰/۰۰۰ (دو میلیارد و چهارصد و هفتاد میلیون) ریال
۷ مجوز فعالیت: ۱- گواهی نامه ایمنی پیمانکاران ۲- پروانه فعالیت در حوزه خدمات انفورماتیکی حداقل رتبه ۴، ۳-پروانه بهره‌برداری وزارت صنعت، معدن و تجارت برای محصولات داخلی ۴-گواهی شرکت صافتا اخذ شده از یکی از محصولات شرکت تولیدی داخلی ۵-تأییدیه تست در آزمایشگاه یکی از تجهیزات تولید داخلی ۶-گواهی عضویت اصلی اتحادیه سراسری شرکت‌های فنی مهندسی، حفاظت الکترونیک و شبکه‌های ایمنی ۷- جزو ۱۰ برند معتبر جهانی برای محصولات خارجی (همگی توأم) که می‌بایست دارای اعتبار باشد.
۸ دریافت اسناد مناقصه از سامانه ستاد: از ساعت ۰۸:۰۰ روز دوشنبه مورخ ۱۴۰۲/۰۸/۲۲ تا ساعت ۱۶:۳۰ روز شنبه مورخ ۱۴۰۲/۰۸/۲۷
۹ تحویل اسناد مناقصه:
۹-۱- به‌صورت الکترونیکی تا ساعت ۱۶:۳۰ روز چهارشنبه مورخ ۱۴۰۲/۰۹/۰۸ در سامانه ستاد بارگذاری شود.
۹-۲- به‌صورت فیزیکی (فقط پاکت "الف") تا ساعت ۱۶:۰۰ روز چهارشنبه مورخ ۱۴۰۲/۰۹/۰۸ به‌دبیرخانه شرکت عمران شهر جدید پردیس تحویل شود.
۱۰ زمان و محل بازگشایی پاکت اسناد مناقصه "پاکت‌های الف، ب و ج": ساعت ۱۰:۰۰ روز شنبه مورخ ۱۴۰۲/۰۹/۱۱، در سالن اجتماعات شرکت عمران شهر جدید پردیس
۱۱ هزینه خرید اسناد مناقصه از سامانه ستاد ۱,۵۰۰,۰۰۰ (یک میلیون و پانصد هزار) ریال است.
۱۲ سایر اطلاعات و جزئیات مربوط در اسناد مناقصه مندرج است.
روابط عمومی شرکت عمران شهر جدید پردیس

پارک فناوری پردیس
PARDIS
Technology Park
IRAN SILICON VALLEY
فراخوان مناقصه عمومی یک مرحله‌ای
اجرای اتاق تمیز (clean room) پارک فناوری پردیس نوبت اول
پارک فناوری پردیس در نظر دارد مناقصه عمومی یک مرحله‌ای «اجرای اتاق تمیز (clean room) پارک فناوری پردیس» به‌شماره ۲۰۰۲۰۰۴۵۶۴۰۰۰۰۰۷ را از طریق سامانه تدارکات الکترونیکی دولت برگزار نماید. کلیه مراحل برگزاری مناقصه از دریافت اسناد مناقصه تا ارائه پیشنهاد مناقصه‌گران و بازگشایی پاکت‌ها از طریق درگاه سامانه تدارکات الکترونیکی دولت (ستاد) به آدرس www.setadiran.ir انجام خواهد شد و لازم است مناقصه‌گران درصورت عدم عضویت قبلی، مراحل ثبت‌نام در سایت مذکور و دریافت گواهی امضای الکترونیکی را جهت شرکت در مناقصه محقق سازند.
تاریخ انتشار فراخوان در سامانه تاریخ ۱۴۰۲/۰۸/۱۵ می‌باشد.
● مهلت زمانی دریافت اسناد مناقصه از سایت: تا ساعت ۱۴:۰۰ روز پنج‌شنبه ۱۴۰۲/۰۸/۲۵ فقط از طریق سامانه ستاد قابل تهیه می‌باشد.
● مهلت زمانی ارائه پیشنهاد: ساعت ۰۸:۰۰ مورخ ۱۴۰۲/۰۹/۰۶
● زمان بازگشایی پاکت‌ها: ساعت ۰۸:۱۵ مورخ ۱۴۰۲/۰۹/۰۶
سایر شرایط:
● مبلغ تضمین شرکت در مناقصه: ۱,۵۵۰,۰۰۰,۰۰۰ ریال می‌باشد.
● شرایط پیش‌پرداخت: درصورت درخواست کتبی مناقصه‌گر و موافقت مناقصه‌گزار، ۲۰ درصد مبلغ قرارداد مطابق با شرایط عمومی پیمان به‌عنوان پیش‌پرداخت در قبال اخذ ضمانت‌نامه بانکی مورد قبول پارک فناوری به مناقصه‌گر پرداخت خواهد شد.
● مدت انجام کار: مدت اجرای قرارداد ۲ ماه از تاریخ شروع قرارداد در پارک فناوری پردیس واقع در شهر جدید پردیس و شعب آن می‌باشد.
● اطلاعات تماس دستگاه مناقصه‌گزار، جهت اطلاعات بیشتر درخصوص اسناد مناقصه و ارائه پاکات:
تهران، کیلومتر ۲۰ جاده دماوند، پارک فناوری پردیس، مجتمع سراج، کدپستی ۱۶۵۴۱۴۰۸۳۷ تلفن: ۷۶۲۵۰۲۵۰ -۰۲۱ داخلی اداره کل عمران و توسعه زیرساخت ۲۴۱۳ و ۲۴۴- داخلی اداره امور مالی ۲۵۲۴ نمابر: ۷۶۲۵۰۱۰۰-۰۲۱

نوبت دوم
آگهی مناقصه عمومی یک مرحله‌ای
شماره مناقصه ۱۲۵
● نام دستگاه مناقصه‌گزار: شرکت صنعتی، معدنی و بازرگانی گوهران چغارت بافق
● موضوع مناقصه: خرید دو دستگاه بیل مکانیکی هیوندا یا کوماتسو ۵۰۰ به بالا
● مبلغ و نوع سپرده شرکت در مناقصه: ۸,۰۰۰,۰۰۰,۰۰۰ ریال
به‌صورت: الف) ضمانت‌نامه بانکی ب) چک بانکی رمز دار به‌نام شرکت صنعتی، معدنی و بازرگانی گوهران چغارت بافق
ج) واریز وجه نقد به‌شماره حساب جاری ۰۱۱۰۶۲۷۵۳۴۰۰۶ بانک ملی شعبه آهنشهر به‌نام شرکت صنعتی، معدنی و بازرگانی گوهران چغارت بافق
● زمان فروش اسناد: از تاریخ نشر آگهی نوبت اول به‌مدت ۱۰ روز
● محل دریافت اسناد مناقصه: متقاضیان می‌توانند جهت خرید اسناد با در دست داشتن فیش واریز به‌مبلغ ۴۰۰,۰۰۰ ریال (چهارصد هزار ریال) به‌حساب جاری ۰۱۱۶۲۷۵۳۴۰۰۶ بانک ملی شعبه آهنشهر بافق به‌نام شرکت صنعتی، معدنی و بازرگانی گوهران چغارت بافق به آدرس یزد - بافق - شهرک آهنشهر - میدان توحید - پلاک ۱۰۱ - دفتر شرکت صنعتی، معدنی و بازرگانی گوهران چغارت بافق مراجعه نماید.
● زمان تحویل اسناد: تا پایان وقت اداری شنبه ۱۴۰۲/۰۹/۰۴ (ساعت ۱۴) می‌باشد.
● ضمناً جهت کسب اطلاعات بیشتر با شماره تلفن ۰۳۵۳۸۴۱۱۴۱۹ آقای تقوی تماس حاصل نمایید.

«ایران» از تداوم چالش آفرینی رئیس غیرقانونی اتاق ایران گزارش می‌دهد

پایان سلاح‌ورزی با اجرای حکم «صمت»

عکس: اکو ایران

اعتراض رفقا

برخی از اعضای اتاق بازرگانی ایران که نمی‌خواهند وارد مسائل سیاسی شوند و رفاقتی هم با حسین سلاح‌ورزی دارند می‌گویند، نمی‌دانیم چرا او چنین مقاومتی برای ریاست اتاق ایران دارد!

تجارت

اتاق بازرگانی ایران هنوز با رئیس غیرقانونی یعنی حسین سلاح‌ورزی اداره می‌شود. شورای‌عالی نظارت بر اتاق ایران ۱۰آبان‌ماه اعلام کرد باتوجه به ابهامات و ایرادات وارده نسبت به انتخابات اخیر هیأت‌رئیسه اتاق بازرگانی ایران و تذکرات واصله از سوی نهادهای نظارتی نسبت به صلاحیت احدی از منتخبان و با لحاظ اختیارات شورای‌عالی نظارت، در جلسه اخیر شورای مزبور با استناد به عدم تأیید صلاحیت فرد منتخب مزبور(حسین سلاح‌ورزی) جریان انتخابات صرفاً نسبت به شخص یادشده، باطل اعلام می‌شود. لذا اتاق بازرگانی باید در اولین فرصت و از طریق هیأت نمایندگان جهت تعیین فرد جایگزین انتخابات مجدد برگزار کند.

در این مدت هیچ‌کدام از اعضای هیأت‌رئیسه اتاق بازرگانی ایران اظهارنظر نکردند و فقط رئیس غیرقانونی اتاق ایران، مصوبه شورای‌عالی نظارت را سوءتفاهم بین بخش خصوصی و دولت تفسیر کرد. اماآنچه که از قانون مشخص است، مصوبه یاد شده باید عملیاتی شود و تحت هیچ شرایطی حسین سلاح‌ورزی نمی‌تواند آن را نادیده بگیرد و مانند گذشته به فعالیت خود ادامه دهد.

او برای آنکه چنین مصوبه‌ای (ابطال انتخابات برای ریاست اتاق ایران) ابلاغ نشود از هر ابزاری استفاده کرد تا فرایند انتخابات اتاق بازرگانی را سالم جلوه دهد و بگوید با رأی اکثر اعضای بخش‌خصوصی و در رقابت سالم، توانسته به طبقات بالای ساختمان اتاق بازرگانی ایران برسد. اما غافل از اینکه از همان ابتدا یعنی انتخابات اتاق بازرگانی لرستان (قبل از انتخابات هیأت‌رئیسه اتاق بازرگانی ایران)، سلاح‌ورزی با انتخابات مهندسی شده توانست صاحب کرسی شود.

ادامه سکوت هیأت رئیسه اتاق بازرگانی ایران خبرهای خوبی را مخابره نمی‌کند. برخی از اعضای اتاق بازرگانی این‌گونه تأکید کردند که اعضای هیأت‌رئیسه همان افرادی هستند که در لیست حسین سلاح‌ورزی قرار داشتند لذا طبیعی است که نخواهند مصوبه شورای‌عالی نظارت اتاق بازرگانی را اجرایی کنند. بدین سبب اعضای فعلی هیأت‌رئیسه سکوت می‌کنند یا برای اجرایی شدن قانون هیچ تلاشی نمی‌کنند. از همین‌رو بهتر بود که شورای‌عالی نظارت، کل فرایند انتخابات هیأت‌رئیسه اتاق بازرگانی را ابطال کند. در چنین شرایطی، جانب انصاف هم رعایت می‌شد.

اما شنیده‌ها حکایت از آن دارد که برخی از اعضای اتاق بازرگانی ایران می‌خواهند به بخش حقوقی وزارت صمت، مراجعه کنند و از این بخش خواستار اجرای مصوبه شورای‌عالی نظارت بر اتاق بازرگانی شوند.

چرا که حداقل طی ۱۱ روز گذشته هیأت رئیسه اتاق بازرگانی ایران، به مصوبه شورای‌عالی نظارت اتاق بازرگانی ایران بی‌توجهی کرده است و همین امر سبب شده تمام برنامه‌ها، نشست‌ها و دیدارها، عملاً به سمت کنسل شدن برود یا کلا بی‌اثر شوند. این درحالی است که پیش از این اتاق بازرگانی نقش پررنگی در جلسات و تصمیم گیری‌ها داشت و می‌توانست منتقل کننده چالش‌های بخش‌خصوصی و فعالان اقتصادی باشد.

در این میان نظر برخی از اعضای اتاق بازرگانی ایران بر این است که رئیس و هیأت‌رئیسه اتاق بازرگانی ایران در حال وقت تلف کردن هستند و می‌خواهند فضایی را ایجاد کنند که مصوبه شورای‌عالی نظارت اجرایی نشود.

آنها در گفت‌وگو با «ایران» یادآور شدند: اگر سه تا چهار روز آینده، هیأت‌رئیسه اتاق بازرگانی تکلیف انتخابات جدید برای ریاست اتاق بازرگانی ایران را مشخص نکنند یا حسین سلاح‌ورزی استعفا ندهد، موضوع را باجدیت از وزارت صمت پیگیری خواهند کرد به‌خصوص اینکه وزیر صمت اخیراً تأکید کرده بود که نظر او، نظر شورای‌عالی استاندارد است و این یعنی ابطال انتخابات ۲۸ خرداد.

برخی دیگر از اعضای اتاق بازرگانی ایران که نمی‌خواهند وارد مسائل سیاسی شوند و رفاقتی هم با حسین سلاح‌ورزی دارند می‌گویند، نمی‌دانیم چرا او چنین مقاومتی برای ریاست اتاق ایران دارد. این امر جای سؤال دارد. امیدواریم هیأت‌رئیسه حداقل فضایی را فراهم کند که حسین سلاح‌ورزی از جایگاه خود کناره‌گیری کند و بیش از این اتاق را به سمت حاشیه نبرد.

انتخابات مجدد به‌سرعت انجام گیرد

عباس ابریشمی، عضو هیأت نمایندگان اتاق بازرگانی ایران هم گفت: سلاح‌ورزی با ادامه روند حضور در کرسی ریاست، اتاق بازرگانی ایران را فدای خواسته‌های خود نکند.

او با بیان اینکه شورای‌عالی نظارت بالاترین رکن اتاق بازرگانی محسوب می‌شود، اظهار داشت: همان‌گونه که تاکنون این شورا همه مصوبه‌های لازم برای بخش خصوصی را تأیید کرده است، اگر چیزی را باطل اعلام کرده باید همه اعضا آن را بپذیرند. زمانی که مرجع قانونی موضوعی را مورد تأیید قرار نمی‌دهد، بقیه افراد نمی‌توانند نظر اعلام‌شده را نپذیرند، همان‌طور که پیش از این قوه‌قضائیه در مورد انتخابات اتاق بازرگانی، پرونده را مورد بررسی قرار نمی‌داد و شورای‌عالی نظارت را مسئول رسیدگی به این شکایات می‌دانست، اکنون نیز باید به رأی اعلام شده تمکین شود.

او با بیان اینکه شورای‌عالی نظارت باید کل انتخابات هیأت‌رئیسه را باطل اعلام می‌کرد، تأکید کرد: این روند از سال ۹۲ با صدور کارت‌های عضویتی که اهلیت تجاری و بازرگانی آن مشخص نبود، شکل گرفت و عده‌ای آن را برگ برنده برای به‌دست‌آوردن کرسی‌های هیأت رئیسه می‌دانند؛ این شرایط باید تغییر کند و موانع آن رفع شود.

عضو هیأت نمایندگان اتاق بازرگانی ایران تصریح کرد: نهادهای دولتی و حاکمیتی به‌دلیل امکان درز اطلاعات محرمانه رئیس اتاق بازرگانی ایران را به جلسات دعوت نمی‌کنند و این روند باعث ایجاد مشکل برای بخش‌خصوصی می‌شود. برگزاری انتخابات مجدد باید به‌سرعت انجام گیرد تا فرد دیگری جایگزین شود.

گفتنی است اواخر خردادماه انتخابات هیأت‌رئیسه اتاق بازرگانی، صنایع و معادن ایران برگزار شد و حسین سلاح‌ورزی به‌طور غیرقانونی به‌عنوان رئیس این اتاق انتخاب شد. جلسه شورای‌عالی نظارت بر انتخابات اتاق بازرگانی ایران یکم آبان برگزار شد (۱۰آبان‌ماه اعلام رسانه‌ای شد) و طبق تصمیم اعضا، حسین سلاح‌ورزی که به‌طور غیرقانونی به ریاست اتاق بازرگانی رسیده بود، برکنار شد.

> شنیده‌ها حکایت از آن دارد که برخی از اعضای اتاق بازرگانی ایران می‌خواهند به بخش حقوقی وزارت صمت مراجعه کنند و از این بخش خواستار اجرای مصوبه شورای‌عالی نظارت بر اتاق بازرگانی شوند

برش

ترفندهای رئیس غیرقانونی

حمید حسینی، عضو اتاق بازرگانی مشترک ایران و عراق گفته بود: رئیس اتاق ایران به بهانه صیانت از آرای بخش‌خصوصی به رأی شورای‌عالی نظارت تمکین نکرده و آن را تلویحاً غیرقانونی دانسته است، آیا هیأت نمایندگان اتاق ایران به ایشان مأموریت داده‌اند که در برابر رأی شورای‌عالی نظارت ایستادگی کند؟ اگر هیأت‌رئیسه اتاق ایران برخلاف ابلاغ شورای‌عالی نظارت تصمیم به مقابله و شکایت به قوه‌قضائیه گرفته است، صورتجلسه هیأت رئیسه منتشر شود. در صورتی که هیأت رئیسه مرتکب این رفتار غیرقانونی شده باشند، شورای‌عالی نظارت وظیفه دارد که برای اتاق، سرپرست موقت تعیین کند و برگزاری انتخابات مجدد را به هیأت‌رئیسه فعلی واگذار نکند.

نفس‌تنگی صندوق‌های بازنشستگی

کاهش نسبت پشتیبانی در صندوق‌های بازنشستگی ناشی از سیاست‌های ناکارآمد دولت‌های گذشته بوده است

عکس: ایران

ابرچالش صندوق‌های بازنشستگی

براساس نتایج تحقیق مرکز پژوهش‌های مجلس؛ مهم‌ترین بحرانی که نظام بیمه اجتماعی کشور از آن رنج می‌برد، پایداری منابع مالی صندوق‌های بازنشستگی است که تبدیل به یکی از ابرچالش‌های کشور شده است.

اشتغال

آنچه موجب ناپایداری درآمدی صندوق‌های بازنشستگی شده، کاهش نسبت پشتیبانی در صندوق‌های بازنشستگی ناشی از سیاست‌های ناکارآمد دولت‌های گذشته بوده است. نشان به آن نشان تغییر قوانین در راستای تسهیل بازنشستگی‌های پیش از موعد از جمله این سیاست‌ها بوده است.

در سه دهه اخیر، اصلی‌ترین چالش اساسی در صندوق‌های بازنشستگی، به‌خصوص صندوق تأمین‌اجتماعی، بحران ناپایداری درآمدهای آنها بوده است. به‌طوری که این صندوق‌ها برای تأمین مالی خود اقدام به استقراض از منابع بانکی و حتی دولتی می‌کردند و این روند باعث شد تا آنها قادر به ایفای نقش مؤثر در تأمین مالی سرمایه‌گذاری‌های درون‌سازمانی و بیرون‌سازمانی خود نشوند.

مرکز پژوهش‌های مجلس شورای‌اسلامی چندی پیش بحران صندوق‌های بازنشستگی را مورد ارزیابی قرار داد.

افزایش سن بازنشستگی متناسب با سن امید به زندگی به‌صورت تدریجی، تغییر قوانین در راستای دشوار کردن بازنشستگی‌های پیش از موعد راهکارهایی است که مرکز پژوهش‌های مجلس شورای اسلامی برای برون‌رفت از بحران صندوق‌های بازنشستگی ارائه کرده است.

دلایل عمده بحران صندوق‌های بازنشستگی

این مرکز در گزارش خود، سیاست‌های گذشته در دولت‌های قبلی را عامل بحران‌ساز در صندوق‌های بازنشستگی عنوان کرده است.

بنابر بررسی‌های مرکز پژوهش‌های مجلس شورای‌اسلامی، سیاست‌های اجراشده در گذشته، آثار منفی و زیان‌باری در میان‌مدت و بلندمدت بر صندوق‌های بازنشستگی و نظام تأمین اجتماعی داشته است. متناسب‌سازی حقوق بازنشستگان، پرداخت یارانه‌ها و معافیت‌های بیمه‌ای و تغییر قوانین برای تسهیل در بازنشستگی پیش از موعد از مهم‌ترین سیاست‌هایی بود که باعث فرو رفتن صندوق‌های بازنشستگی در باتلاق بحران مالی بوده است.

براساس نتایج تحقیق مرکز پژوهش‌های مجلس؛ مهم‌ترین بحرانی که نظام بیمه اجتماعی کشور از آن رنج می‌برد، پایداری منابع مالی صندوق‌های بازنشستگی است که تبدیل به یکی از ابرچالش‌های کشور شده است.

«قوانین غیرمتکی بر محاسبات بیمه‌ای و تحمیل بیمه‌های یارانه‌ای (بدون تأمین منابع آن) به صندوق‌های بازنشستگی»، «عدم استقرار نظام چندلایه بیمه‌ای»، «عدم تناسب بین امید به زندگی و سن بازنشستگی در کشور»، «روند فزاینده نسبت سالمندی در کشور»، تنوع بی‌قواره در قوانین و مقررات بیمه‌ای و خدمات آنها»، «وجود تبعیض‌های درون یک صندوق و بین صندوق‌های بازنشستگی»، «سیاست‌گذاری نادرست در تشویق به اشتغال در مشاغل سخت و زیان‌آور»، «مخدوش‌شدن چندجانبه‌گرایی در نظام بازنشستگی»؛ «ضعف در نهاد سیاست‌گذار در حوزه تأمین‌اجتماعی و مدیریت صندوق‌ها و سرمایه‌گذاری آنها و مداخلات سیاسی در انتصابات و حکمرانی آنها»، «نوسانات اقتصادی و پیامدهای زیان‌بار آن بر حوزه بیمه‌ای»، «عدم توان دولت در ایفای تعهدات و تأدیه بدهی‌ها به صندوق‌های بازنشستگی» ازجمله مهم‌ترین دلایل بروز این وضعیت است.

۳
دهه اخیر

اصلی‌ترین چالش اساسی در صندوق‌های بازنشستگی، به‌خصوص صندوق تأمین اجتماعی، بحران ناپایداری درآمدهای آنها بوده است. به‌طوری‌که این صندوق‌ها برای تأمین مالی خود اقدام به استقراض از منابع بانکی و حتی دولتی می‌کردند

درعین حال «گسترش مشاغل غیررسمی و موقتی‌سازی قراردادهای کار»، «عدم تناسب و تعادل در توزیع یارانه‌های بیمه‌ای و تعهدات بیمه‌ای بلاوجه دولت ناشی از قوانین الزام‌آور بدون توجه به توان مالی دولت و استحقاق‌سنجی»، «ضعف در استقرار بیمه اجتماعی پایه (فراگیر)» از دیگر مسائل و مشکلات حوزه بیمه‌ای است که علاوه‌بر تشدید بحران صندوق‌های بازنشستگی، موجب شده است که بخش قابل اعتنایی از شاغلین کشور به‌رغم نص صریح قانون از پوشش بیمه پایه اجتماعی محروم بمانند و درعین‌حال یارانه‌های بیمه‌ای از توزیع متوازن برخوردار نباشد.

کاهش توان دولت از کانال صندوق‌های بازنشستگی

براساس گزارش مرکز پژوهش‌های مجلس، نسبت جمعیت سالمند و امید به زندگی رو به افزایش و نرخ باروری رو به کاهش است که نشان از کاهش نسبت پشتیبانی در صندوق‌های بازنشستگی دارند.

سطح پوشش بیمه بازنشستگی عملاً قادر به پوشش فعالان اقتصادی غیرمزد و حقوق‌بگیر نبوده و نارسایی نظام بیمه‌ای در این زمینه مشهود بوده است.

مشکلات مالی صندوق‌های بازنشستگی در بسیاری از موارد محصول ناکارآمدی نظام اقتصادی و تحمیل هزینه‌های ناشی از تورم فزاینده درگذشته، نرخ بیکاری بالا که موجب کاهش ورودی‌های جدید و درنتیجه کاهش نسبت پشتیبانی در صندوق‌ها شده است و ازسوی دیگر قوانین و مقررات مربوط به سن و سابقه بازنشستگی، محاسبه مزایا، بازنشستگی‌های پیش ازموعد و نرخ‌های جایگزینی بالاست که منجر به برهم خوردن تعادل منابع و مصارف صندوق‌ها شده است.

بحران چگونه مدیریت شود؟

در گزارش مرکز پژوهش‌های مجلس آمده است که افزایش سن بازنشستگی متناسب با سن امید به زندگی به‌صورت تدریجی، اصلاح نحوه محاسبه حقوق بازنشستگی به‌صورت تدریجی، تغییر نرخ مشارکت سهم دولت، بیمه‌پرداز و کارفرما در سطوح بالاتر حقوقی با رویکرد افزایش مشارکت فرد مبتنی بر استقرار نظام چندلایه بیمه‌ای (بیمه پایه ـ مازاد ـ مکمل)، تغییر قوانین در راستای دشوار کردن بازنشستگی‌های پیش‌ازموعد، پوشش بیمه افراد فاقد پوشش بیمه پایه اجتماعی با مشارکت فرد و از طریق آزمون وسع، حذف معافیت‌های بیمه‌ای بلاوجه از طریق آزمون وسع و ایجاد زمینه‌های قانونی الزام جهت پوشش بیمه کارفرمایان و شاغلین مشاغل پلتفرمی؛ ازجمله مهم‌ترین اصلاحاتی است که می‌تواند منجر به کاهش بحران صندوق‌های بازنشستگی و ایفای تکالیف دولت در حوزه بیمه‌ای شود.

باتوجه به اندازه ذخایر به نسبت تعهدات مزایا و وضعیت بازار سرمایه و تحریم‌های اقتصادی، عملکرد سرمایه‌گذاری صندوق‌های بازنشستگی برای تأمین مالی طرح‌های بازنشستگی قابل قبول نیست.

ازآنجا که صندوق‌های بیمه اجتماعی کارکرد درازمدت دارند، هرگونه قانونگذاری مقطعی و فاقد جامعیت بدون توجه به نتایج درازمدت، می‌تواند وضعیت بیمه‌های اجتماعی را در بلندمدت با مخاطرات بیشتری روبه‌رو کند.

> افزایش سن بازنشستگی متناسب با سن امید به زندگی به‌صورت تدریجی، تغییر قوانین در راستای دشوار کردن بازنشستگی پیش از موعد راهکارهایی است که مرکز پژوهش‌های مجلس شورای اسلامی برای برون‌رفت از بحران صندوق‌های بازنشستگی ارائه کرده است

برش

رویکرد تقویت تنظیم‌گری و چندجانبه‌گرایی

مرکز پژوهش‌های مجلس در این گزارش کارشناسی شده، پیشنهاد کرده که در شرایط کنونی انجام اصلاحات نیازمند اجماع همه‌جانبه ازسوی قوای سه‌گانه و گفتمان اجتماعی در پذیرش آثار اجتماعی آن ازسوی مردم است. در ادامه این گزارش مرکز پژوهش‌های مجلس به بیان راهکارهای پیشنهادی خود در راستای حل بحران صندوق‌های بازنشستگی پرداخته و عنوان کرده که این اصلاحات باید در قالب اصلاحات ساختاری و اصلاحات پارامتریک در دستور کار وزارت تعاون، کار و رفاه اجتماعی و کمیسیون اجتماعی مجلس قرار بگیرد.

در این راستا تقویت نهاد سیاست‌گذار، تقویت یا ایجاد نهاد تخصصی و تنظیم‌گر بیمه‌ای با رویکرد تقویت تنظیم‌گری و چندجانبه‌گرایی، اصلاح ساختار و قوانین و مقررات صندوق‌های بازنشستگی مبتنی بر استقرار نظام چندلایه بیمه‌ای و همچنین اصلاح ساختار بودجه با رویکرد ایفای تعهدات و تأدیه بدهی دولت به صندوق بازنشستگی؛ ازجمله مهم‌ترین اصلاحات ساختاری در این حوزه تلقی می‌شود.

اخبار

یک ضامن برای وام ۱۵۰میلیون تومانی مشاغل خانگی

بر اساس اعلام دبیرخانه ستاد ساماندهی و حمایت از مشاغل خانگی برای دریافت وام ۱۵۰ میلیون تومانی توسط مشاغل مستقل خانگی یک ضامن کفایت می‌کند. آزیتا همتیان رئیس دبیرخانه ستاد ساماندهی و حمایت از مشاغل خانگی در گفت‌وگو با ایسنا با اشاره به توزیع تسهیلات مشاغل خانگی از سوی ۸ بانک عامل از پرداخت تسهیلات مشاغل خانگی به بیش از ۱۲ هزار نفر خبر داد.

وی گفت: بانک مرکزی امسال اعتبار خوبی برای توسعه مشاغل خانگی اختصاص داده و مبلغ ۴۰۰۰ میلیارد تومان تسهیلات در اختیار وزارت کار قرار داده است که از سوی بانک‌های عامل در این طرح به صاحبان کسب و کارهای خانگی با کارمزد ۴ درصد پرداخت می‌شود.

به گفته رئیس دبیرخانه ستاد ساماندهی و حمایت از مشاغل خانگی در سال ۱۴۰۱ شورای پول و اعتبار مبلغ سه هزار میلیارد تومان تسهیلات برای توسعه و ایجاد مشاغل خانگی تصویب کرد که ۹۰ درصد این منابع جذب شد و در سال‌جاری این مبلغ به چهار هزار میلیارد تومان افزایش یافته است.

همتیان همچنین به میزان دریافت تسهیلات مشاغل خانگی اشاره کرد و گفت: در حال حاضر برای مشاغل مستقل تا ۱۵۰ میلیون تومان و مشاغل پشتیبان در ازای به کارگیری ۴۰ نفر تا سقف ۴ میلیارد تومان وام پرداخت می‌شود که برای دریافت تسهیلات ۱۵۰ میلیون تومانی توسط مشاغل مستقل خانگی یک ضامن کفایت می‌کند.

رکوردزنی تولید خودروسازان خصوصی

بخش خصوصی در هفت ماه امسال ۱۷۶ هزار و ۱۳۱ انواع خودرو در کشور تولید کرد که این آمار نسبت به مدت مشابه سال گذشته رشد ۸۴ درصدی را نشان می‌دهد. بر پایه آمارهای منتشره وزارت صنعت، معدن و تجارت، سال گذشته خودروسازان بخش خصوصی کشور ۹۵ هزار و ۹۸۲ دستگاه انواع خودروی سواری، ون، وانت، کامیون، کامیونت، کشنده و همچنین مینی‌بوس، میدل‌باس و اتوبوس تولید کردند. از ابتدای امسال تا پایان مهرماه، ۱۴۱ هزار و ۵۵۰ خودرو سواری توسط خودروسازان خصوصی تولید شد که این آمار نسبت به مدت مشابه سال گذشته ۹۴ درصد رشد داشت. البته در مدت مذکور ۱۹ هزار و ۲۱۰ دستگاه وانت تولید شد که نسبت به مدت مشابه سال گذشته رشد ۴۸ درصدی را به همراه داشت.

اگرچه در هفت ماه امسال ۲۲۶ دستگاه ون، ۵۳۸ دستگاه مینی‌بوس و میدل‌باس و ۲۵۴ دستگاه واحد اتوبوس تولید شد، اما در این روند تولید کامیون، کامیونت و کشنده نیز در مدت یاد شده با رشد ۶۷ درصدی در هم‌سنجی با پارسال به ۱۴ هزار و ۳۵۳ دستگاه رسید. این دسته از خودروسازان در مهرماه در مجموع ۳۷ هزار و ۴۶۵ دستگاه خودرو تولید کردند که این آمار نسبت به مدت مشابه سال گذشته که ۱۵ هزار و ۳۶۶ خودرو بوده، رشد ۱۴۴ درصدی را به ثبت رسانده است. بر اساس این گزارش، در هفت ماه سهم بخش خصوصی امسال ۲۳ درصد از کل تولید خودرو در کشور بوده که این آمار در سال ۱۳۹۸ فقط پنج درصد بوده است.

خبر

اجرای ۲۸ هزار پروژه نهضت ملی مسکن در شهرهای جدید تهران

علیرضا جعفری، معاون وزیر راه و شهرسازی گفت: تعداد واحدهای فعال در پروژه نهضت ملی مسکن در شهر جدید پرند ۲۳ هزار و ۸۵ واحد است که از این تعداد ۱۸ هزار و ۶۴۴ واحد در قالب نهضت ملی است و ۳ هزار و ۹۴۵ پروژه هم مربوط به واحدهای فعال اقدام ملی است که به نهضت ملی مسکن الحاق شده است.
وی همچنین در خصوص آخرین وضعیت پروژه‌های نهضت ملی مسکن در پردیس هم گفت: در پردیس ۲ هزار و ۴۳ پروژه مسکونی قرار دارد که این واحدها مربوط به پروژه‌هایی بوده که در قالب طرح اقدام ملی مسکن کلید خورده بود.
مدیرعامل شرکت عمران شهرهای جدید تصریح کرد: در شهر ایوانکی هم ۳ هزار و ۹۳ پروژه در حال اجرا است که تمامی آنها به صورت ویلایی در حال ساخت است که از این تعداد ۲ هزار و ۶۶۷ پروژه، واحدهای فعال نهضت ملی و ۴۲۶ واحد هم در قالب اقدام ملی مسکن در حال ساخت است. وی بیان کرد: پروژه‌های نهضت ملی مسکن در شهرهای جدید بویژه در تهران به سرعت درحال اجرا است و امیدوار هستیم تا پایان سال بخش زیادی از پروژه‌های مسکن مهر و همچنین طرح‌های نهضت ملی و اقدام ملی مسکن را به متقاضیان تحویل دهیم.

عکس: ایران

برنامه ۵ ساله نوسازی کامیون‌ها

تا ۵ سال آینده، از ۴۱۱ هزار کامیون فرسوده، نیمی از آنها نوسازی می‌شود

ترابری

نیمی از کامیون‌های باری کشور متوسط عمر بالای فرسودگی دارند (سن فرسودگی برای ناوگان باری ۱۶ سال تعیین شده است). بار بیش از ۹۰ درصد حمل و نقل کشور بر دوش حدود ۴۱۱ هزار کامیون است که بیش از ۲۰۰ هزار کامیون (حدود ۵۰ درصد ناوگان باری) عمر بیشتر از ۱۹ سال دارد.
بر اساس ماده ۳۰ قانون احکام دائمی برنامه‌های توسعه‌ای کشور، قرار بر این شده تا برای نوسازی ناوگان باری، کامیون‌های با عمر ۳ سال کارکرد در ازای اسقاط کامیون فرسوده وارد کشور شود. طبق این قانون سال ۹۹ حدود ۷ هزار کامیون وارد شد اما بخش عمده‌ای از آن تا همین امروز در گمرکات کشور خاک می‌خورد و وارد ناوگان نشده است.
کامیون‌هایی که الان در گمرکات داخل است ثبت سفارش معتبر دارند اما بیش از ۱۴ ماه در گمرکات رسوب شده‌اند و برنامه‌ای که منتج به نتیجه مطلوب و ترخیص این کامیون‌ها شود، اجرا نشده است.
۶ مهرماه امسال در بازدید دادستان کل کشور از گمرکات، دستور قضایی برای پیگیری و تعیین تکلیف ۴ هزار کامیون وارداتی صادر و مقرر شد ظرف یک هفته کامیون‌ها ترخیص شود. شهریار افندی‌زاده، معاون حمل و نقل وزیر راه و شهرسازی تأکید دارد اگر وزارت صمت ثبت سفارش‌ها را انجام دهد کامیون‌ها ترخیص می‌شود. به گفته افندی‌زاده تولید و واردات کامیون به‌طور همزمان باید پیگیری و اجرا شود تا مشکلات حمل کالا در کشور حل شود.
وزیر صمت اخیراً اعلام کرده مشکلات ترخیص کامیون‌ها در گمرکات بزودی حل و آنها ترخیص خواهند شد. بر اساس قانون امور گمرکی، حداکثر ماندگاری یک کالا در گمرکات سه ماه است اما کامیون‌های وارداتی بعضاً سه سال در گمرکات ماندگاری دارند. افزایش مصرف سوخت، کاهش بهره‌وری و آلودگی زیست محیطی تنها بخشی از اثرات منفی تردد کامیون‌های فرسوده در جاده‌های کشور است.
حدود ۶۰ درصد گازوئیل مصرفی کشور در بخش حمل‌ونقل استفاده می‌شود، میانگین سنی ناوگان دیزلی بالاست که خود یکی از عوامل افزایش مصرف سوخت است.
اکنون، علیرضا احمدی فینی، رئیس ستاد مدیریت حمل و نقل سوخت کشور با اشاره به برنامه نوسازی ناوگان جاده‌ای کشور، توضیح داده که «برنامه امسال و بهار سال آینده نوسازی ۱۰ هزار ناوگان مسافری و جاده‌ای است که طبق پیش‌بینی‌ها ۲ هزار اتوبوس در بخش مسافری و ۸ هزار ناوگان باری به ناوگان حمل و نقل کشور، افزوده خواهد شد.»
رئیس ستاد مدیریت حمل و نقل سوخت کشور با اعلام اینکه طبق آیین‌نامه ماده ۸ قانون هوای پاک از ۴۱۱ هزار کامیون و کشنده و ناوگان باری در بخش جاده‌ای کشور بالغ بر ۲۰۰ هزار ناوگان فرسوده است، گفت: بررسی‌ها نشان می‌دهد که تسهیلات نوسازی ناوگان باری در بخش جاده‌ای نیازمند ۳۷ هزار میلیارد تومان سرمایه است که عملاً تأمین این میزان سرمایه مقدور نیست. بنابراین برنامه‌ریزی شده طی برنامه پنج ساله حداقل نیمی از ناوگان فرسوده نوسازی شود.
احمدی افزود: مصوبات کشنده‌های خودروهای کارکرده باری از سال ۱۳۹۵ مطرح، در سال ۱۳۹۷ اخذ و در سال ۱۴۰۱ و ۱۴۰۲ به میزان ۲۳ هزار و ۸۰۰ کشنده و کامیون به ناوگان باری کشور افزوده شد که این خودروها با یک سوم مصرف سوخت نسبت به خودروهای فرسوده فعالیت می‌کنند و میزان تصادف آنها نیز طبق آمارهای پلیس صفر است.
بر اساس مقررات موجود برای واردات کامیون‌های زیر پنج سال ساخت باید چهار رکن استاندارد ایمنی و کیفیت، استاندارد آلایندگی، خدمات پس از فروش وجود داشته باشند و به ازای هر واردات یک خودرو فرسوده با مشخصات مشابه یا بنا به ظرفیت خودرو وارداتی باید از چرخه خارج شود. افزایش قیمت کامیون‌های فرسوده، مشکل دیگری است که اسقاط کامیون فرسوده در قبال واردات را برای برخی واردکنندگان پرهزینه کرده و بار مالی آن باعث شده واردات کند شود.

> تسهیلات نوسازی ناوگان باری در بخش جاده‌ای نیازمند ۳۷ هزار میلیارد تومان سرمایه است که عملاً تأمین این میزان سرمایه مقدور نیست. بنابراین برنامه‌ریزی شده طی برنامه پنج‌ساله حداقل نیمی از ناوگان فرسوده نوسازی شود

نوسازی ناوگان مسافری

به گفته رئیس ستاد حمل و نقل و سوخت، در بخش حمل و نقل عمومی برون‌شهری نیز برنامه‌هایی تدوین شده که بخشی از آنها در حال عملیاتی شدن است. مجوز واردات خودروهای حمل و نقل مسافری بین شهری صادر شد. رئیس ستاد مدیریت حمل و نقل سوخت کشور گفت: طبق بند «ص» تبصره ۷ قانون بودجه امسال، مجوز داده شده خودروهایی که زیر پنج سال کار کرده باشند به ناوگان حمل و نقل مسافری بین شهری و درون شهری افزوده شوند، زیرا تولیدات داخلی برای این بخش کافی نیست و از ۱۴ هزار اتوبوس فعال در سطح جاده‌های کشور حدود ۷ هزار اتوبوس فرسوده هستند. همچنین، بر اساس مصوبه شورای اقتصاد مقرر است از محل صرفه‌جویی سوخت برای ۸۵ هزار حمل و نقل عمومی برون شهری شرایط نوسازی در برنامه‌ای پنج ساله فراهم شود.
احمدی توضیح داد: این امکان برای متقاضیان و سرمایه‌گذاران فراهم است تا از طریق سامانه جامع تجارت ثبت سفارش برای واردات انواع ناوگان باری و مسافری را با سن کمتر از پنج سال داشته باشند که ناوگان مسافری شامل اتوبوس، مینی‌بوس و ون می‌شود.
وی ادامه داد: در شرایط فعلی ۱۴هزار اتوبوس در ناوگان حمل و نقل جاده‌ای در حال ارائه خدمات است که حدود ۷ هزار اتوبوس فرسوده هستند. برای جبران کمبود ناوگان تا به ۱۷ هزار و ۸۰۰ برسد پیش‌بینی کردیم تا ۳هزار و پانصد اتوبوس در قالب واردات بند «ص» تبصره ۷ قانون بودجه امسال انجام شود و مابقی در قالب مصوبه ۸۵ هزار تایی که مصوبه آن از سوی شورای اقتصاد صادر شده است، کارسازی شود.

برش

روند نوسازی خودروهای قدیمی

در حالی‌که موضوع نوسازی ناوگان جاده‌ای با واردات و تولید داخل مطرح می‌شود، مدیرکل دفتر صنایع خودرویی وزارت صمت از توقف تولید خودروهای باری قدیمی تا دو سال آینده خبر داده است.
به گفته عبدالله توکلی لاهیجانی براساس طرح تحول در صنعت خودرو تا دو سال آینده بن سازه‌های جدید جایگزین خودروها و بن سازه‌های قدیمی تجاری و باری می‌شوند. یکی از برنامه‌های تحولی در صنعت خودرو، تولید بن سازه‌های جدید و حذف خودروهای قدیمی است. علت اینکه خودروهای تجاری قدیمی همچنان تولید می‌شوند، داخلی‌سازی قطعات مهم این خودروها در سالیان گذشته است، ما الان نیاز داریم این داخلی‌سازی را برای محصولات جدید انجام دهیم، اما این اقدام نیاز به تولید در مقیاس بالا دارد تا توجیه اقتصادی داشته باشد. وی ادامه داد: در حوزه تولید خودروهای تجاری و باری، مقیاس اقتصادی تولید، عامل توجیه سرمایه‌گذاری برای محصولات جدید است برای همین لازم است تولیدکننده‌های مختلف با مشارکت و هم افزایی به سمت محصولات جدید حرکت کنند.

جدول سودوکو

ارقام ۱ تا ۹ را طوری در خانه‌های سفید قرار دهید که هر رقم در سطرها، ستون‌ها و مربع‌های کوچك ۳ در ۳ یکبار دیده شود

۴۳۵۷

آسان

	۲		۳		۸		۴	
		۸	۴				۷	۳
۴		۳	۹		۷			
۱			۸				۶	
۲	۶						۵	۱
	۳				۶			۴
			۶		۹	۲		۵
۵	۴				۲	۹		
	۱		۵		۳		۸	

متوسط

	۹				۵			۳
		۸		۲	۹			۱
۱		۶		۴		۹		
۶	۲	۵	۱			۷		
		۱			۶	۲	۳	۴
		۹		۶		۸		۷
۴			۷	۹		۱		
۷			۵				۴	

سخت

	۷						۹	۸
	۶	۲			۸			
		۵		۳				۷
				۴		۷		
	۳			۲			۵	
		۹		۵				
۵				۹		۲		
			۶			۳	۴	
۶	۲						۸	

خیلی سخت

۸		۵						
			۳		۱			
۲	۳			۹				
		۳		۲				۴
	۷		۶	۱	۸		۹	
۱				۴		۵		
				۶			۵	۹
			۹		۷			
						۸		۲

حل جدول سودوکو شماره ۴۳۵۷

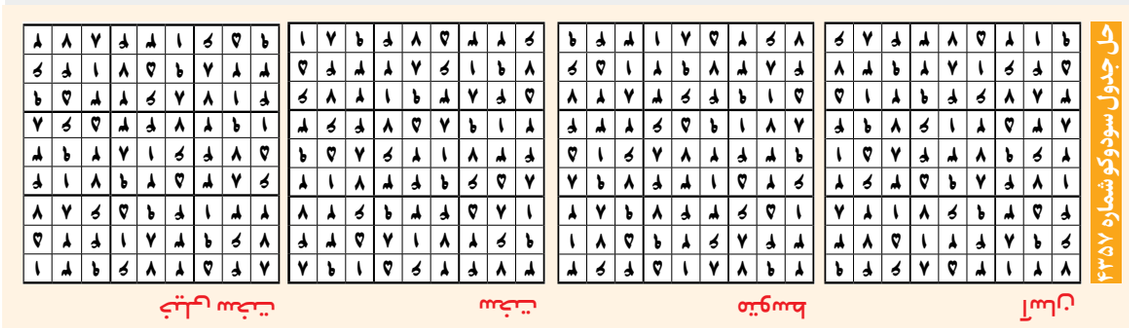

یک جدول با دو شرح

جدول روزنامه *ایران* دارای دو «شرح عادی و ویژه» است. در صورت تمایل به حل دو شرح ابتدا یکی از شرح‌ها را با مداد حل کرده و سپس با پاک کردن جواب شرح اول، به حل شرح دوم بپردازید.

۸۳۲۶

جدول عادی

افقی:
۱- صادق - ابدیت و دوام
۲- عکسبرداری رایانه‌ای - شارب - دیدن
۳- بیماری قند خون - باطل، ضایع - رنج و عذاب
۴- سخنان بیمارگونه - اولین فلز کشف شده - کشوری در قاره آفریقا - دریوزه‌گر
۵- بافت اینترنتی - شهر شمالی - نوعی بازی
۶- یکی از سرداران سپاه ایران در زمان اشکانیان - رئیس قوم - شُش
۷- مرکز «عربستان» - پژوهشگاه مهم - بیماری پوستی
۸- کاری بی‌حاصل و بی‌سود کردن
۹- مناره دریایی - ازدواج کرده - موسیقی بندری
۱۰- تیر پیکاندار - خودروی ایرانی - بیمار
۱۱- گروه ویژه - فیلم مسعود اطیابی - تلخ
۱۲- یک نوع کشتی جنگی - اخبار انگلیسی - مثل - نوپیدایی
۱۳- عضو تنفس ماهی - متبحر - نظریه‌های مختلف در فلسفه
۱۴- بوق - هیزم - امضای گذرنامه
۱۵- بازیگر «آخرین تولد» (روی پرده سینما) - بیچاره

عمودی:
۱- پرتونگاری - فرومایه، پست
۲- دستگاه آردساز - کتاب محمدرضا بایرامی - ردیف موهای بالای چشم
۳- فرمان کشتی - رشته شمشیربازی - پسر سیامک در شاهنامه
۴- جزیره ایران - گلستان - نشانه فعل استمراری - گاهی بر گردن است و گاهی بر کمر
۵- خرمافروش - اندوهگین - بلوری سرد
۶- بس - رازقی - نوعی دستگاه چاپ
۷- پرستیدنی جاهل - شتردار - پوچ، خیالی
۸- سارق - تعجب غلیظ! - آمپول زدن
۹- اکنون - قطعه‌ای در موتور خودرو - نفس کشیدن
۱۰- موسیقی رپ - گاز اتمسفر - به همان شکل و ترتیب
۱۱- دختر - برادر خواهر غیر همخون - خدمتگزار
۱۲- ولی - طلا - تو دل برو و دلپذیر - توده چیزی
۱۳- نامی برای خانم‌ها - لهجه - خوابیده
۱۴- فراخ - شاگرد دکان - بوکسور
۱۵- توانایی - نام دیگر «پل بیستون» در شهرستان هرسین کرمانشاه

جدول ویژه

افقی:
۱- نقاب - رمان «هارلن کوبن»
۲- زهره - اثر «شی نایی ئان» - حیله‌گر
۳- پیشکش‌ها - کاریز - کبوتر اهلی
۴- لقب اروپایی - راه شاعران - دوربین اینترنتی - زیرک و نابغه
۵- مخفف نه از - سقز جویدنی - پاپوش سنتی
۶- نوعی بازی - تأکید کرده شده - برادر آبادانی
۷- از مرکبات معجزه‌آسا - مارکی بر موبایل - عضو پرواز
۸- داستان «توماس مان»
۹- شهر «آلمان» - پستی - عاقل
۱۰- شب روستایی - شامگان - شهر «کره‌جنوبی»
۱۱- زنگوله - پاکی و پاکدامنی - رخساره
۱۲- مردم - انقراض و انهدام - بالا رفتن آب دریا - ضمیر عربی
۱۳- سوگ - نسب‌شناس - مشترک‌المنافع
۱۴- راحتی - واحد مقیاس طول - اهل هند
۱۵- دانش صُوَر و مقولات ادبی - از پرندگان شکاری

عمودی:
۱- رئیس فدراسیون جهانی اسکی - ورم و تورم
۲- نصیحت - شرکت پوشاک و تجهیزات ورزشی آلمانی - باطل کننده
۳- ماه قمری - بازگشتن - لقب رستم
۴- قرمز مایل به طلایی - طراحی اولیه - شمار - برج حمل
۵- از توابع شهرکرد - اسمی برای بانوان - خرده سنگ از ریگ نرم‌تر
۶- بگوی قرآنی - بخشی از آپارتمان - آرایش موی خانم
۷- ساس - سرهم یا وصل کردن قطعات صنعتی - بنیاد
۸- انس گرفته - پندار - زرین
۹- گنبد آب - فیلم «جرمی آیرونز» - ریشه
۱۰- یکی از شگردهای ادبیات داستانی و هنرهای نمایشی - کمک‌هزینه بانکی! - سیلی
۱۱- فلز سرخ - لعاب دادن به صورت - گونه و رده
۱۲- وداع فرنگی - دوستی - وسیله - ماه محبت
۱۳- کورکی در پلک چشم - تیز - غذایی پرطرفدار
۱۴- مجلس قانونگذاری تایوان - موجود - از جوایز ادبی
۱۵- به طور قانونی - کشوری امریکایی

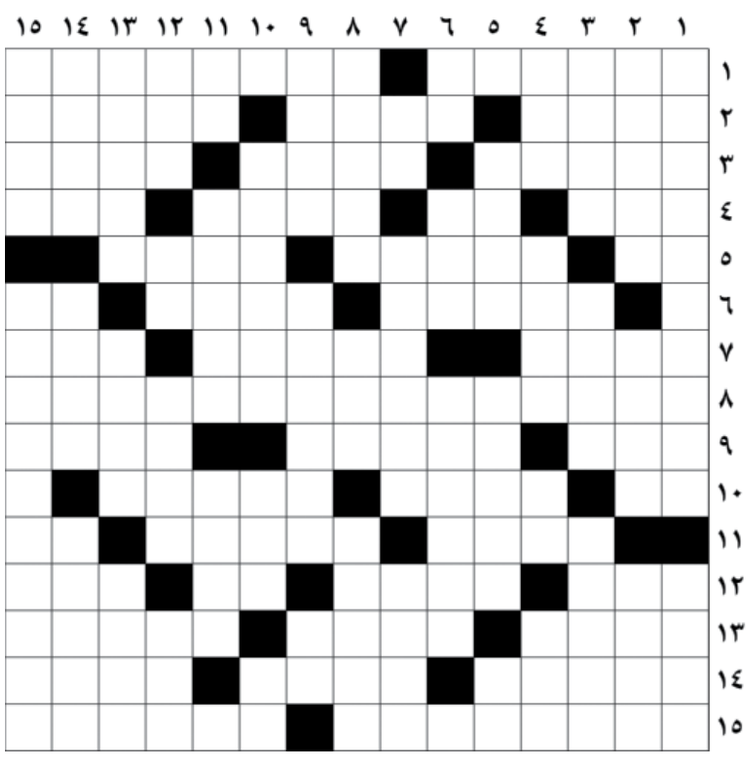

حل جدول عادی شماره ۸۳۲۵

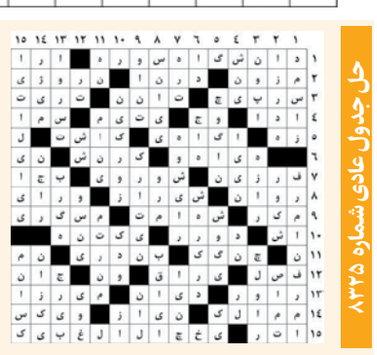

حل جدول ویژه شماره ۸۳۲۵

چرا به هویت‌سازی در محلات نوساز بی‌توجهیم؟

کپی‌سازی

۵۰
متری

درعصر جدید، ما ساختمان می‌سازیم، چون فقط جایی برای «خوابیدن» می‌خواهیم، درست مثل همان دوران شهرسازی مدرن که عملکرد اغلب ساختمان‌ها را سکونتگاهی و خوابگاهی معرفی می‌کرد. همین شد که ما بتدریج، کارکرد زندگی در شهرها را به خوابیدن در خانه‌های چند متری تقلیل دادیم و روحمان هم رفته رفته به زندگی در خانه‌های کوچک ۴۰-۵۰ متری عادت کرد

گزارش

حمیده امینی فرد
گزارش نویس

مکان‌ها هم روح دارند، درست مثل ما...، اما خیلی وقت‌ها، یادمان می‌رود این خیابان، این کوچه، این خانه فقط چند آجر، بتن و تیرآهن روی هم سوار شده نیست. ظاهرشان یک سازه شهری است، اما لایه‌لایه‌شان را که کنار می‌زنید، به روایت ساکنانی می‌رسید که سال‌هاست قصه زندگی‌شان ازهمین کوچه و خیابان گذشته است... قصه محله‌های قدیمی البته با این جدیدی‌ها فرق می‌کند. قدیمی‌ترها خوب می‌دانند که محله بدون ساکنانش، فقط یک خیابان و چند کوچه و تعدادی خانه است. اما ساکنان محله‌های جدید، همه‌آن چیزی که از محله در خاطرشان مانده، چند ساختمان بلند بالا و نمادهای شهری نوظهوری است که برایشان حکم «آدرس پیدا کردن سرراست» دارد. شهرسازی مدرن ما تقریباً از اواخر دهه ۳۰ و اوایل دهه ۴۰ ظاهر شده است. زمانی که کم کم نشانه‌های خانه‌های ویلایی جای خودش را به ساختمان‌های مدرن عمودی داد تا چهره شهرها از آن تصویر یکدست مسطح دوره سنتی به تصویر پله‌ای دوران مدرن تغییر کند. این تغییر و تحولات البته فقط به نمای ساختمان‌ها محدود نشد، تأثیرش را روی روح خانه‌ها هم گذاشت. برای همین کالبد محله‌های نوساز، باوجود همه‌آن نشانه‌های شهری جدید که سرتاسر شهرها نصب شدند، اما خالی از روح و هویت محله‌های سنتی‌اند. درعصر جدید، ما ساختمان می‌سازیم، چون فقط جایی برای «خوابیدن» می‌خواهیم، درست مثل همان دوران شهرسازی مدرن که عملکرد اغلب ساختمان‌ها را سکونتگاهی و خوابگاهی معرفی می‌کرد. همین شد که ما بتدریج، کارکرد زندگی در شهرها را به خوابیدن در خانه‌های چند متری تقلیل دادیم و روحمان هم رفته رفته به زندگی در خانه‌های کوچک ۴۰-۵۰ متری عادت کرد. باهمین تعریف، مکان‌ها همین که جایی برای نصب یک تخت تاشوی کمدی داشته باشند، «خانه» نامیده می‌شدند. املاک‌داران و صاحبان بنگاه‌ها نیز با دست گذاشتن روی نقطه ضعف ما، بر موج خانه‌های کوچک ارزان قیمت سوار شدند و با تبلیغ خانه‌های به اصطلاح «خوش قیمت»، کم کم سلیقه مشتری‌ها را با جیب‌شان هماهنگ کردند و البته کار را به جایی رساندند که بالاخره فروش خانه‌های متری هم در بازار آشفته ملک باب شد. تلاش برای متناسب‌سازی میان جیب مصرف‌کننده با خانه‌ها اگرچه به ارزان نگه داشتن نرخ‌ها کمکی نکرد، اما باعث شد تا تمرکز بساز و بفروش‌ها و انبوه‌سازان شهرهای جدید به ساخت محله‌های نوساز معطوف شود که نه از مصالح و مواد ساختمانی با کیفیت بهره‌ای برده بودند و نه اصلاً هویت و اصالت پشت محله‌ها برایشان تعریفی داشت! به این ترتیب «نرخ» معیار سنجش ساختمان‌سازی شد و مصرف‌کننده‌ای که زورش به بازار سنگین رقابتی نمی‌رسید، زندگی‌اش را به جای آمیختگی با روح مکان‌ها، به نرخ بازار گره زد و نتیجه آن شد که مکان‌های جدید فاقد حس تعلق و پیوستگی شدند. براین اساس هیاهوی نرخ‌ها درهر سال، فرصت هویت‌سازی محلات نوساز را بر باد داد و ساکنان نیامده را به کوچ اجباری به محلات دیگر و شهرهای حاشیه و شاید هم کمی دورتر وادار کرد. با این توصیف ساکنان محلات جدید، مستأجران خانه به دوشی شدند که با از دست دادن ساکنان قدیمی، بدنبال ساکنانی می‌گشتند که این اصالت را به محلاتشان بازگرداند. اما زور اجاره‌خانه‌ها در شهرهای بزرگ، پشت ایده یکجانشینی ایستاد تا معضل خانه به دوشی هر سال شدیدتر شود. گرانی نرخ اجاره‌بها و ملک اگرچه چرخه «تداوم سکونت» درمحله‌های جدید را قطع کرد، اما تنها دلیل بی‌هویتی و کمبود حس تعلق به مکان زندگی در شهرها نبود. مهاجرت‌های گسترده از شهرهای کوچک به کلانشهرها و حالا از کلانشهرها به حاشیه شهرها و شهرک‌های جدید، چنان رفتارها و خصلت‌های مختلف را درهم آمیخته که سخت می‌توان بین هنجارها و ناهنجاری‌ها در محله‌های نوساز تفکیک قائل شد. فاصله گرفتن از ارتباطات همسایگی به بهانه حریم خصوصی، این روزها به عنوان یکی از مهم‌ترین نشانه‌های آپارتمان‌نشینی در دوران مدرن نام برده می‌شود. خصلتی که موجب شده، حلقه همسایگی در محلات نوساز کوچک و کوچک‌تر شده و استقلال ساکنان جای حس تعامل و همذات‌پنداری را بگیرد. ساکنان اغلب محله‌های نوساز حالا خوب می‌دانند که نبود فضاهای دسترس‌پذیر برای خریدهای ضروری و وابسته شدن به محلات دیگری که «زندگی»مان در آنجا نیست، تاچه اندازه فرصت ملاقات‌های واقعی را از آنها گرفته است. «ملاقات» نه به معنای برخوردهای کوتاه چند ساعته که به معنای زمانی برای توقف، تأمل و مکث!

محلات کپی شده از روی هم

اگر گذرتان به محلات نوساز جدید در تهران مثل منطقه ۲۲ افتاده باشد، خوب می‌توانید ردپای این روایت را ببینید... ساختمان‌های شبیه بهم، خیابان‌های کپی شده از روی یکدیگر و معابری که اگر چشمانتان را ببندید و جای دیگری باز کنید، متوجه تفاوتش با معابر محلات نوساز دیگر نمی‌شوید. نبود المان‌های هویتی خاص برای محلات جدید موجب شده تا محلات نوساز، فاقد اصالت محلات قدیمی باشد. محلاتی که وقتی از ساکنانشان می‌پرسید، اهل کدام محله‌اید؟ زمان می‌برد تا یادشان بیاید که اهل کدام خیابان یا کوچه بوده‌اند؟ سؤالی که احتمالاً از خود می‌پرسید، این است:«اصلاً چرا تعلق به محله مهم است و محلاتی که این حس تعلق و هویت را در ساکنانشان ایجاد نکرده‌اند، به چه گرفتاری‌هایی دچار شده‌اند؟» جواب ساده است. محلات نوسازی که فاقد هویت و اصالت‌اند، ساکنانشان حس تعلقی به آن ندارند. تعلق که نباشد، بی‌تفاوتی ایجاد می‌شود. آن وقت چه فرقی دارد همسایه خانه مجاور معتادی باشد که شبانه روزش را با بی‌خانمان‌ها سپری می‌کند یا استاد دانشگاهی باشد که تمام روزش را به مطالعه و تحقیق می‌گذراند؟ اصلاً برای چه کسی مهم است که این محله چگونه به مکان بهتری برای زندگی تبدیل خواهد شد؟ تعلق که باشد، حس مشارکت‌پذیری بالا می‌رود. فرد خودش را ذوب در جغرافیایی می‌کند که فقط یک قطعه زمین بی‌هویت نیست. می‌داند ریشه‌اش در این خاک می‌ماند. پس برایش کوچکترین چیزها مثل تمیزی و نظافت کوچه‌ها هم مهم می‌شود. به همین علت است که شهرداری‌ها همه تلاششان را می‌کنند تا حس شهروند بودن ساکنان شهرها تقویت شود. آنها با نصب بیلبوردهای تبلیغاتی و با ساخت برنامه‌های فرهنگی مدام می‌خواهند به شهروندان یادآوری کنند که این شهر برای تواست. تجریش، نیاوران، پامنار، نارمک برای تو است! اگر حس تعلق شکل بگیرد، شهر هم حالش خوب می‌شود. مراقبت، محافظت....هم اتفاق می‌افتد. کم کم محله‌های نوسازعقبه پیدا می‌کنند، ساکنانشان می‌خواهند که بمانند. زمان که بگذرد، زور نرخ‌ها، مغلوب هویت محله‌ها می‌شود. کسی زورش نمی‌رسد، ساکنان را از محله‌ای به محله دیگرهجرت دهد. پس ساکنان ماندگار می‌شوند. ماندگار که شدند، قصه پیدا می‌کنند، قصه‌دار که شدند، روایتشان برای هم محلی‌هایشان مهم می‌شود. پس هم محله‌ای‌ها تلاش می‌کنند تا برای مکان زندگی‌شان، تاریخچه بسازند... ترددها، عبور و مرورها، ساکن شدن‌ها همه مهم می‌شود و البته خروجی‌اش این می‌شود که دیگر محله نوساز یک محله خالی از عقبه و پیشینه نیست، محله‌ای می‌شود که هر خیابانش یا نه! هر کوچه و خانه‌اش دارای روایتی برای شنیدن است.

> اگر حس تعلق شکل بگیرد، شهر هم حالش خوب می‌شود. مراقبت، محافظت و... هم اتفاق می‌افتد. کم کم محله‌های نوساز عقبه پیدا می‌کنند، ساکنانشان می‌خواهند که بمانند

ایران

> **برش**
> نبود المان‌های هویتی خاص برای محلات جدید موجب شده تا محلات نوساز، فاقد اصالت محلات قدیمی باشد. محلاتی که وقتی از ساکنانشان می‌پرسید، اهل کدام محله‌اید. زمان می‌برد تا یادشان بیاید که اهل کدام خیابان یا کوچه بوده‌اند.

آگهی مناقصه عمومی یک مرحله‌ای

نوبت دوم

تهیه مصالح واحداث شبکه توزیع آب، تهیه مصالح واحداث مخازن ۲۰۰متر مکعبی زمینی و۲۰متر مکعبی کامپوزیتی هوایی مجموعه ورزشی المپیک کیش

- **شماره مناقصه:** ن/ع/۱۴۰۲/۱۳
- **نام مناقصه‌گزار:** شرکت عمران، آب و خدمات منطقه آزاد کیش
- **نشانی مناقصه‌گزار:**
- **دفتر مرکزی:** جزیره کیش- میدان خلیج‌فارس- بلوار ایران- مجتمع اداری پارس- شرکت عمران، آب و خدمات منطقه آزاد کیش
تلفن: ۴۴۴۲۱۳۸۰-۰۷۶
- **دفتر تهران:** بزرگراه آفریقا- بالاتر از چهارراه شهید حقانی (جهان کودک)- نبش خیابان کیش- ساختمان شماره ۴۵ - طبقه همکف
تلفن: ۸۸۷۸۰۷۴۷-۰۲۱ و ۸-۸۸۸۷۲۲۳۵-۰۲۱
- **موضوع مناقصه:** تهیه مصالح و احداث شبکه توزیع آب، تهیه مصالح و احداث مخازن ۲۰۰ مترمکعبی زمینی و ۲۰ مترمکعبی کامپوزیتی هوایی مجموعه ورزشی المپیک کیش به‌شرح مندرج در اسناد به‌مدت ۶(شش) ماه شمسی
- **مبلغ برآورد:** ۸۱/۰۸۸/۹۸۵/۹۳۴ (هشتاد و یک میلیارد و هشتاد و هشت میلیون و نهصد و هشتاد و پنج هزار و نهصد و سی و چهار ریال)
- **تاریخ فروش اسناد مناقصه:** از تاریخ درج آگهی نوبت اول تا پایان وقت اداری مورخ ۱۴۰۲/۰۸/۲۴
- **آخرین مهلت تحویل اسناد و ارائه پیشنهادها:** از تاریخ اتمام مهلت فروش اسناد تا پایان وقت اداری مورخ ۱۴۰۲/۰۹/۰۴
- **محل فروش و تحویل پیشنهادها:** دبیرخانه دفتر مرکزی و دفتر تهران مناقصه‌گزار
- **تاریخ و محل گشایش پیشنهادها (پاکات«الف»،«ب»و«ج»):** ساعت ۰۹:۰۰ مورخ ۱۴۰۲/۰۹/۰۶ در دفتر مرکزی مناقصه‌گزار
- **تبصره:** حضور نماینده تام‌الاختیار پیشنهاددهندگان در جلسه بازگشایی پاکات «ج»در صورت ارائه معرفی‌نامه معتبر کتبی، مجاز می‌باشد.
- **مبلغ خرید اسناد مناقصه:** ۱۰/۰۰۰/۰۰۰ (ده میلیون ریال) ریال که می‌بایست به روش ذیل ارائه شود:
- ارائه رسید بانکی واریز نقدی به‌شماره حساب ۴۱۱۰۴۳۷۷۷۸۸۹۹۹۱ نزد بانک سپه شعبه مرکزی جزیره کیش
- **مبلغ و نوع تضمین شرکت در فرآیند ارجاع کار:** ۴/۰۵۴/۴۴۹/۲۹۷ ریال که می‌بایست به یکی از سه روش ذیل ارائه شود:
1. ارائه رسید بانکی واریز نقدی به‌شماره حساب ۴۱۱۰۴۳۷۷۷۸۸۹۹۹۱ نزد بانک سپه شعبه مرکزی جزیره کیش
2. ارائه چک بانکی تضمینی در وجه مناقصه‌گزار
3. ارائه ضمانت‌نامه بانکی بدون هرگونه قید و شرط به‌نام شرکت عمران، آب و خدمات منطقه آزاد کیش مطابق اسناد مناقصه

ترتیب دریافت اسناد مناقصه:
شرکت‌کنندگان در مناقصه پس از دریافت یا خرید اسناد باید پیشنهادهای خود را به ترتیب زیر تهیه و به مناقصه‌گزار تسلیم نمایند:
1. تهیه و تکمیل اسناد و پیشنهادها
2. تسلیم پیشنهادها در مهلت مقرر در فراخوان
3. دریافت رسید تحویل پیشنهادها

سایر شرایط مناقصه:
- شرکت‌کنندگان در مناقصه می‌بایست دارای گواهی‌نامه معتبر صلاحیت پیمانکاری حداقل رتبه ۵ رشته آب یا رتبه ۴ رشته ابنیه از سازمان برنامه و بودجه کشور باشند و رونوشت آن را در پاکت «ب» ارائه نمایند.
- پیشنهاددهندگان می‌بایست حداقل یک و نیم برابر برآورد مبلغ مناقصه قراردادهای مشابه (حداکثر در ۴ قرارداد) در پنج سال گذشته (صرفاً قراردادهایی با موضوع اجرای شبکه آب و فاضلاب یا احداث مخازن ذخیره آب زمینی و هوایی) داشته باشند و مدارک و مستندات آن (شامل رونوشت قرارداد به‌همراه آخرین صورت وضعیت تأیید شده یا مفاصاحساب تأمین اجتماعی درخصوص کارهای اتمام یافته) را در پاکت «ب» ارائه نمایند.
- پیشنهاددهندگان می‌بایست حداقل یک رضایت نامه از قراردادهای مشابه انجام شده را در پاکت «ب» ارائه نمایند.
- به‌منظور بازدید از محل موضوع مناقصه و اطلاع از شرایط و ضوابط حاکم بر منطقه، نماینده پیشنهاد دهنده می‌بایست درمحدوده زمانی تاریخ فروش اسناد لغایت پایان تحویل اسناد نسبت به بازدید از محل موضوع مناقصه اقدام نماید. حضور نیافتن جهت بازدید و عدم تکمیل و ارائه فرم بازدید تأیید شده از سوی مناقصه‌گزار به منزله حذف از مناقصه خواهد بود.
- به پیشنهادهای فاقد امضا، مشروط، مخدوش و پیشنهادهایی که بعد از انقضای مدت مقرر در فراخوان واصل شود، مطلقاً ترتیب اثر داده نخواهد شد.
- به پیشنهادهای فاقد سپرده، سپرده‌های مخدوش یا کمتر از میزان مقرر، چک شخصی و نظایر آن ترتیب اثر داده نخواهد شد.
- هزینه درج هر دو نوبت آگهی به‌عهده برنده مناقصه می‌باشد.
- پیشنهادات شرکت‌کنندگان حداقل تا ۳ ماه بعد از آخرین موعد تسلیم پیشنهادها، اعتبار خواهد داشت و برای یک دوره سه ماهه دیگر قابل تمدید می‌باشد.
- **سایر اطلاعات و جزئیات در اسناد مناقصه درج گردیده است.**
- **جهت کسب اطلاعات بیشتر با شماره تلفن ۴۴۴۲۱۳۸۰-۰۷۶ تماس یا به سایت‌های www.kish.ir و www.urban.kish.ir مراجعه فرمایید.**

شرکت عمران، آب و خدمات منطقه آزاد کیش

آگهی مزایده عمومی یک مرحله‌ای

نوبت دوم

واگذاری استیجاری زمین‌های خاکی و هارد کورت تنیس در جزیره زیبای کیش

- **شماره مزایده:** ز/ع/۱۴۰۲/۰۵
- **نام مزایده‌گزار:** شرکت عمران، آب و خدمات منطقه آزاد کیش
- **نشانی مزایده‌گزار:**
- **دفتر مرکزی:** جزیره کیش- میدان خلیج‌فارس- بلوار ایران- مجتمع اداری پارس- شرکت عمران، آب و خدمات منطقه آزاد کیش
تلفن: ۴۴۴۲۱۳۸۰-۰۷۶
- **دفتر تهران:** بزرگراه آفریقا- بالاتر از چهارراه شهید حقانی (جهان کودک)- نبش خیابان کیش- ساختمان شماره ۴۵ - طبقه همکف
تلفن: ۸۸۷۸۰۷۴۷-۰۲۱ و ۸-۸۸۸۷۲۲۳۵-۰۲۱
- **موضوع مزایده:** واگذاری استیجاری زمین‌های خاکی و هارد کورت تنیس در جزیره زیبای کیش به‌شرح مندرج در اسناد به مدت ۲۴ ماه شمسی

ردیف	مشخصات زمین تنیس	محدوده مکانی	مساحت زمین (عرصه)	اجاره بهای پایه مزایده ماهیانه در سال اول (ریال)	مجموع اجاره بهای پایه مزایده در سال اول (ریال)
۱	کورت شماره ۱	مجموعه ورزشی المپیک	۲/۱۰۳	۱/۲۰۰/۰۰۰/۰۰۰	۱۴/۴۰۰/۰۰۰/۰۰۰
۲	کورت شماره ۲ الی ۴	مجموعه ورزشی المپیک	۳/۲۹۸		
۳	کورت شماره ۵ الی ۱۰	مجموعه ورزشی المپیک	۵/۷۷۵		
۴	چهارگانه هارد کورت	مجموعه ورزشی المپیک	۴/۶۰۰		
۵	ساختمان سونا و جکوزی	مجموعه ورزشی المپیک	۳۳۰		
۶	دفتر اداری تنیس	مجموعه ورزشی المپیک	۳۰		

- **تاریخ فروش اسناد مزایده:** از تاریخ درج آگهی نوبت اول تا پایان وقت اداری مورخ ۱۴۰۲/۰۸/۲۴
- **آخرین مهلت تحویل اسناد و ارائه پیشنهادها:** از تاریخ اتمام مهلت فروش اسناد تا پایان وقت اداری مورخ ۱۴۰۲/۰۹/۰۴
- **محل فروش و تحویل پیشنهادها:** دبیرخانه دفتر مرکزی و دفتر تهران مزایده‌گزار
- **تاریخ و محل گشایش پیشنهادها (پاکات «الف» و «ب» و «ج»):** ساعت ۰۹:۰۰ مورخ ۱۴۰۲/۰۹/۰۶ در دفتر مرکزی مزایده‌گزار
- **تبصره:** حضور نماینده تام الاختیار پیشنهاد دهندگان در جلسه بازگشایی پاکات «ج»در صورت ارائه معرفی‌نامه معتبر کتبی، مجاز می‌باشد.
- **مبلغ خرید اسناد مزایده:** ۱۰/۰۰۰/۰۰۰ (ده میلیون) ریال که می‌بایست به روش ذیل ارائه شود:
- رسید واریز نقدی به‌حساب شماره ۴۱۱۰۴۳۷۷۷۸۸۹۹۹۱ نزد بانک سپه شعبه مرکزی جزیره کیش
- **مبلغ و نوع تضمین شرکت در فرآیند ارجاع کار:** ۷۲۰/۰۰۰/۰۰۰ (هفتصد و بیست میلیون) ریال که می‌بایست به یکی از سه روش ذیل ارائه شود:
1. ارائه رسید بانکی واریز نقدی به‌شماره حساب ۴۱۱۰۴۳۷۷۷۸۸۹۹۹۱ نزد بانک سپه شعبه مرکزی جزیره کیش
2. ارائه چک بانکی تضمینی در وجه مزایده‌گزار
3. ارائه ضمانت‌نامه بانکی بدون هرگونه قید و شرط به‌نام شرکت عمران، آب و خدمات منطقه آزاد کیش مطابق اسناد مزایده

ترتیب دریافت اسناد مزایده:
شرکت‌کنندگان در مزایده پس از دریافت یا خرید اسناد باید پیشنهادهای خود را به ترتیب زیر تهیه و به مزایده‌گزار تسلیم نمایند:
1. تهیه و تکمیل اسناد و پیشنهاد ها
2. تسلیم پیشنهادها در مهلت مقرر در فراخوان
3. دریافت رسید تحویل پیشنهادها

سایر شرایط مزایده:
- پیشنهاد دهندگان می‌بایست حداقل برابر مبلغ مزایده قرارداد مشابه (حداکثر در یک قرارداد) با موضوع بهره‌برداری از اماکن ورزشی در پنج سال گذشته داشته باشند و مدارک و مستندات آن (شامل رونوشت قرارداد) را در پاکت «ب» ارائه نمایند.
- شرکت‌کنندگان قبل از شرکت در مزایده می‌بایست نسبت به ارائه تسویه حساب از معاونت مالی و اداری شرکت عمران، آب و خدمات اقدام نمایند، درصورت عدم اخذ گواهی تسویه حساب و درصورت بدهی شرکت کننده، به مزایده گزار، نامبرده از مزایده حذف و حق هرگونه اعتراضی را از خود سلب و ساقط می‌نماید.
- میزان اجاره بهای برنده مزایده در سال دوم مطابق با شرایط روز و براساس نظر کارشناس رسمی دادگستری مشروط به اینکه حداقل میزان افزایش اجاره سال دوم از ۲۵٪ مبلغ اجاره سال اول بهره بردار کمتر نباشد تعیین و ابلاغ می‌گردد.
- درصورت عدم تأییدیه برنده مزایده توسط مراجع نظارتی دستگاه مزایده‌گزار در هر مرحله از فرآیند، قبل از انعقاد قرارداد یا پس از آن، نسبت به فسخ یک‌طرفه توسط دستگاه مزایده‌گزار اقدام خواهد شد.
- به پیشنهاداتی که کمتر از قیمت پایه باشند ترتیب اثر داده نخواهد شد و از مزایدات حذف خواهند گردید.
- به‌منظور بازدید از محل موضوع مزایده و اطلاع از شرایط و ضوابط حاکم بر منطقه، نماینده پیشنهاد دهنده می‌بایست درمحدوده زمانی تاریخ فروش اسناد لغایت پایان تحویل اسناد نسبت به بازدید از محل موضوع مزایده اقدام نماید. حضور نیافتن جهت بازدید و عدم تکمیل و ارائه فرم بازدید تأیید شده از سوی مزایده‌گزار به منزله حذف از مزایدات خواهد بود.
- به پیشنهادهای فاقد امضا، مشروط، مخدوش و پیشنهادهایی که بعد از انقضای مدت مقرر در فراخوان واصل شود، مطلقاً ترتیب اثر داده نخواهد شد.
- به پیشنهادهای فاقد سپرده، سپرده‌های مخدوش یا کمتر از میزان مقرر، چک شخصی و نظایر آن ترتیب اثر داده نخواهد شد.
- هزینه درج هر دو نوبت آگهی به‌عهده برنده مزایده می‌باشد.
- پیشنهادات شرکت‌کنندگان حداقل تا ۳ ماه بعد از آخرین موعد تسلیم پیشنهادها، اعتبار خواهد داشت و برای یک دوره سه ماهه دیگر قابل تمدید می‌باشد.
- **سایر اطلاعات و جزئیات در اسناد مزایده درج گردیده است.**
- **جهت کسب اطلاعات بیشتر با شماره تلفن ۴۴۴۲۱۳۸۰-۰۷۶ تماس یا به سایت‌های www.kish.ir و www.urban.kish.ir مراجعه فرمایید.**

شرکت عمران، آب و خدمات منطقه آزاد کیش

از گوشه و کنار ایران

آزادی زن زندانی با هزینه مراسم ترحیم

اهدای هزینه مراسم ترحیم پدر یک خانواده، باعث آزادی یکی از زنان بدهکار جرایم غیرعمد شد.
منوچهر رحمانی، مدیر نمایندگی ستاد دیه استان تهران با اعلام این خبر اظهار داشت: دختری با مراجعه به این مرکز، هزینه ۲۵ میلیون تومانی مراسم ترحیم پدرش را که در طول حیات به عنوان فردی نیکوکار شناخته شده بود، به حساب ستاد دیه واریز کرد و مادری را از ندامتگاه زنان استان تهران آزاد و نزد خانواده‌اش بازگرداند. وی تأکید کرد: اهدای هزینه‌های مراسمی مانند ترحیم یا یادبود درگذشتگان، سیره علوی و همان صدقه جاریه است که موجب شادی و آرامش ابدی متوفی می‌شود.

معامله خونین خودرو در قزوین

درگیری دو مرد در قزوین بر سر معامله خودرو با قتل پایان یافت.
سردار علی ابراهیمی فرمانده انتظامی قزوین گفت: در پی اعلام مرکز فوریت‌های پلیس ۱۱۰ مبنی بر یک فقره درگیری منجر به قتل در بلوار شهید بهشتی قزوین، بلافاصله تیمی از کارآگاهان پلیس آگاهی برای بررسی موضوع به محل حادثه اعزام شدند. پس از حضور مأموران و در بررسی‌های به عمل آمده مشخص شد ۲ نفر به دلیل اختلاف حساب در معامله یک دستگاه خودرو با یکدیگر درگیر شده و یکی از آنان بر اثر ضربه‌های وارد شده با چاقو به گردنش جان باخته است.
در ادامه متهم به قتل در کمتر از یک روز شناسایی شد و در حالی که قصد داشت به استان‌های شمالی کشور فرار کند، توسط کارآگاهان پلیس آگاهی دستگیر شد و به قتل اعتراف کرد.

شرور مسلح ایرانشهر زمینگیر شد

فرمانده انتظامی سیستان و بلوچستان از دستگیری شرور مسلح و کشف یک قبضه اسلحه کلاش در اقدام اطلاعاتی پلیس شهرستان ایرانشهر خبر داد.
سردار دوستعلی جلیلیان گفت: شامگاه جمعه شرور سابقه‌دار ایرانشهر که به اتهام راهزنی و سرقت مسلحانه، حمل مسلحانه مواد مخدر، آدم‌ربایی، ایجاد رعب و وحشت و سلب آسایش در برخی از محلات و جاده‌های ایرانشهر، درگیری و مجروح کردن مأموران پلیس، تحت تعقیب نهادهای امنیتی و دستگاه‌های قضایی بود، در یک عملیات دقیق و منسجم دستگیر شد. وی افزود: هنگام دستگیری این متهم وی قصد درگیری مسلحانه با مأموران را داشت، اما به صورت کاملاً حرفه‌ای زمینگیر، خلع سلاح و یک قبضه اسلحه کلاش به صورت عملیاتی و مهمات مربوطه نیز از وی ضبط شد.

ضرب و جرح ۲ پاکبان از سوی اشرار

۲ پاکبان شهرداری رشت حین انجام وظیفه از سوی اراذل و اوباش مجروح شدند.
سیدمهدی طبایی مدیر منطقه ۵ شهرداری رشت گفت: این حادثه پنجشنبه شب در حالی رخ داد که پاکبانان در حاشیه رودخانه گوهررود زیر پل پوراسماعیلی در منطقه جماران سرگرم کار بودند که فردی به همراه چند نفر دیگر به زیر پل رفته و اقدام به هل دادن پاکبانان به سمت پایه‌های پل و انداختن آنها به داخل آب کردند.
شهردار منطقه پنج رشت خاطرنشان کرد: با اطلاع از این حادثه و تماس با پلیس آگاهی و با حضور مأموران پلیس و تشریح ماجرا علیه این اراذل و اوباش شکایتی تنظیم شد و هم‌اکنون موضوع در دست رسیدگی حقوقی است. این پاکبانان که از ناحیه صورت و کمر توسط تعدادی از اراذل و اوباش دچار آسیب شده بودند، سرپایی مداوا شدند و حال‌شان مساعد است.

مرگ کارگر در آتش‌سوزی مغازه

آتش‌سوزی در یک کارگاه فروش مصالح ساختمانی در مشکین‌دشت استان البرز به مرگ یک کارگر انجامید.
روز جمعه در پی آتش‌سوزی گسترده در یک کارگاه فروش مصالح ساختمانی، در مشکین‌دشت شهرستان فردیس در استان البرز، ۵ نفر از کارگران دچار حادثه شدند. در این حادثه ۴ نفر از کارگران موفق به فرار شدند اما یک نفر از کارگران که پسری ۲۱ ساله بود، دچار سوختگی شد و در محل جان خود را از دست داد.

کشف لاشه قوچ و کل کوهی از شکارچیان غیرمجاز

جانشین فرمانده انتظامی استان سمنان از دستگیری پنج شکارچی غیرمجاز در منطقه حفاظت‌شده پرور خبر داد.
سرهنگ سیدعلی میراحمدی گفت: روز جمعه مأموران پاسگاه انتظامی فولادمحله شهرستان مهدیشهر با انجام کار اطلاعاتی مبنی بر اینکه یک گروه شکارچی در منطقه پرور اقدام به شکار غیرمجاز کرده و قصد دارند از مسیرهای فرعی از حوزه استحفاظی استان خارج شوند، پیگیری موضوع را به صورت ویژه در دستور کار قرار دادند.
وی افزود: مأموران در این رابطه ضمن هماهنگی با اداره محیط زیست با تشکیل تیمی به محل اعزام شدند و پس از چند ساعت تعقیب و مراقبت‌های لازم، سرانجام شکارچیان را با دو دستگاه خودروی سواری پژو ۲۰۶ و سمند مشاهده و به رانندگان دستور توقف دادند اما راننده و سرنشینان خودروها بدون توجه به دستور پلیس اقدام به فرار کردند که در یک اقدام ضربتی، خودرو ۲۰۶ با سه سرنشین متوقف و با هماهنگی به عمل آمده با پاسگاه همجوار در استان مازندران، خودرو سمند متواری شده نیز به همراه راننده توقیف شد. در بازرسی از خودروی متهمان، سه لاشه قوچ و کل کوهی، یک قبضه اسلحه شکاری گلوله‌زنی ۵ تیر، یک دستگاه دوربین چشمی، ۳ کیلوگرم ساچمه و مقادیری تجهیزات شکار کشف و ضبط شد.

حکم حبس برای جویندگان گنج

۹ متهم که در دو پرونده به اتهام حفاری غیرمجاز برای یافتن اشیای تاریخی و میراث فرهنگی دستگیر و محاکمه شده بودند، به زندان محکوم شدند.
حسین اصلانی رئیس اداره حقوقی و املاک اداره‌کل میراث‌فرهنگی، گردشگری و صنایع‌دستی کهگیلویه و بویراحمد در تشریح این خبر گفت: این احکام برای ۹ متهم در دو پرونده مربوط به حفاری‌های غیرمجاز در سطح شهرستان‌های کهگیلویه و بویراحمد صادر شده و متهمان به یک تا ۲ سال حبس تعلیقی محکوم شده‌اند. وی افزود: متهمان با همکاری دستگاه قضایی و نیروی انتظامی استان دستگیر شدند و از این سودجویان یک شیء تاریخی و یک دستگاه فلزیاب کشف و ضبط شده است.

کشف جسد ناشناس در پارک

همزمان با کشف جسد فردی ناشناس در پارک بنفشه اکبرآباد کرج، یک سناریوی جنایی مقابل کارآگاهان پلیس قرار گرفت.
ساعت ۱۶ بعدازظهر جمعه ۱۹ آبان، کشف بقایای جسد یک انسان در کیسه زباله به مرکز فوریت‌های پلیسی ۱۱۰ گزارش داده شد. گزارش پزشک صحنه نیز حکایت از آن داشت، مقتول در مکان نامشخصی به قتل رسیده و توسط عامل جنایت به محل موردنظر منتقل شده است. با دستور بازپرس پرونده، جسد برای معاینات دقیق‌تر به پزشکی قانونی منتقل شد و تحقیقات کارآگاهان جنایی پلیس آگاهی در رابطه با دستگیری عامل این قتل هولناک ادامه دارد.

پسر بعد از ۷ سال خواهان قصاص پدرش شد

گروه حوادث / پسری که در سن نوجوانی از قصاص پدرش به اتهام قتل مادر خود گذشت کرده بود، پس از ۷ سال وقتی به سن ۱۹ سالگی رسید با مراجعه به دادگاه خواهان قصاص پدرش شد.

به گزارش خبرنگار حوادث «ایران»، زمستان سال ۱۳۹۵ مردی در تماس با اورژانس برای همسر بیمارش درخواست کمک کرد. بلافاصله تکنیسین‌های اورژانس به خانه آنها واقع در شهرری رفتند و پس از بررسی‌های اولیه اعلام کردند که زن ۵۶ ساله به نام مریم فوت کرده است. از آنجایی که آثار کبودی و سوختگی روی اندام وی مشخص بود، موضوع به پلیس اعلام شد و مأموران با حضور در صحنه به بررسی پرداختند و جسد با دستور قضایی به پزشکی قانونی منتقل شد.
در ادامه همسر این زن در توضیح ماجرا به مأموران گفت: مریم چند سالی بود که پیوند کلیه کرده بود. چند هفته قبل من به شوخی لگدی به پای سمت راستش زدم و به خاطر اینکه پایش در تصادف چند ماه قبل آسیب دیده بود، کبود شد. پس از آن او به حمام رفت و من آب داغ را روی پایش گرفتم تا درد پایش بهتر شود اما پایش سوخت. می‌خواستم او را به بیمارستان برسانم اما مخالفت کرد و گفت با پماد سوختگی خوب می‌شود. ۱۰ روز از این قضیه گذشته بود و من سرکار بودم که شهرام پسرم با من تماس گرفت و گفت حال مادرش بد شده است. به سرعت خودم را به خانه رساندم و دیدم به سختی نفس می‌کشد که با اورژانس تماس گرفتم.
اما در این میان پزشکی قانونی در گزارشی علت فوت مقتول را سوختگی درجه ۳ اعلام کرد و با این گزارش برای شوهرش کیفرخواست صادر و پرونده به شعبه ۸ دادگاه کیفری یک استان تهران فرستاده شد.

نخستین جلسه دادگاه

در نخستین جلسه رسیدگی به این پرونده نماینده دادستان پس از قرائت کیفرخواست، برای پیرمرد به اتهام قتل عمدی درخواست اشد مجازات کرد.
سپس متهم به جایگاه رفت و گفت: مریم همسر دومم بود و نزدیک به ۳۰ سال با هم زندگی کردیم. البته او از همسر اولش چند فرزند داشت اما من فقط یک پسر از او دارم که نوجوان است. بعد از بازنشستگی به خاطر مشکلات اقتصادی مجبور شدم با ترازوی وزن‌کشی کنار خیابان کار کنم. پسرم شهرام دوست داشت به مدرسه غیرانتفاعی برود و من به خاطر تأمین مخارج مدرسه‌اش تا نیمه‌های شب کار می‌کردم. اما همسرم بدون اجازه از جیبم پول برمی‌داشت و به برادر معتادش می‌داد تا مواد بخرد. آخرین بار ۸۰۰ هزار تومان روی تخت پسرم گذاشته بودم تا به مدرسه ببرد اما وقتی پسرم از خواب بیدار شد گفت پول نیست و همین موضوع باعث درگیری من و همسرم شد. باور کنید قصدم کشتن همسرم نبود و اتفاقی فوت کرد. وقتی به زندان افتادم پسرم را به خواهرم سپردم تا از او مراقبت کند اما خواهرم به بهانه بیماری پسرم را به بهزیستی سپرد. من یک خانه دارم که می‌توانم آن را به جای دیه به فرزندان همسرم که اولیای دم هستند بدهم. حتی اگر آنها تقاضای قصاص داشته باشند حاضرم اعدام شوم ولی از قضات دادگاه تقاضا دارم اجازه دهند تا فقط یک روز کنار پسر کوچکم باشم. در پایان این جلسه هیأت قضایی وارد شور شد و پرونده را به دادستانی فرستادند تا قیمی برای پسر ۱۲ ساله قربانی تعیین و درخواستش درباره مجازات مطرح شود.
با تکمیل تحقیقات، قضات دادگاه وارد شور شدند و متهم را به قصاص محکوم کردند.
این حکم پس از صدور به شعبه ۲۴ دیوان عالی کشور رفت اما قضات دیوان پس از بررسی، حکم قصاص را تأیید نکردند و اعلام کردند لازم است ادعای متهم درباره غیرعمد بودن قتل بار دیگر بررسی شود و با توجه به نظر پزشکی قانونی که علت فوت را عفونت ناشی از سوختگی اعلام کرده است قرار شد متهم بار دیگر محاکمه شود.

دومین جلسه محاکمه

وقتی پرونده به شعبه هم‌عرض ارسال شد، متهم این بار در شعبه ۵ دادگاه کیفری یک استان تهران پای میز محاکمه ایستاد.
در این جلسه فرزندان مریم درخواست قصاص کردند. اما نماینده دادستان گفت: شهرام تنها فرزند مشترک متهم و قربانی که در بهزیستی نگهداری می‌شود، اعلام گذشت کرده است.
پس از دفاع متهم در پایان جلسه قضات برای صدور رأی وارد شور شدند و با توجه به مدرک‌های موجود در پرونده بار دیگر وی را به قصاص محکوم کردند.
با اصراری شدن حکم، پرونده این بار در هیأت عمومی دیوان عالی کشور به شور گذاشته شد و قضات عالی رتبه حکم قصاص متهم را تأیید کردند. اما در حالی که زمان زیادی تا اجرای حکم باقی نمانده بود، متهم توانست با پرداخت دیه رضایت فرزندان مقتول را جلب کند.
در حالی که نزدیک به ۷ سال از قتل زن میانسال گذشته این بار شهرام که حالا ۱۹ سال دارد برای پدرش درخواست قصاص کرد.
با این درخواست، متهم بار دیگر در شعبه ۵ دادگاه کیفری یک استان تهران از خود دفاع کرد.

سومین جلسه

در این جلسه شهرام به قضات گفت: پدرم با پرداخت دیه رضایت خواهر و برادرهای ناتنی‌ام را جلب کرده ولی من زمانی اعلام گذشت کردم که رشید و بالغ نبودم. حالا که به سن قانونی رسیده‌ام برای پدرم درخواست قصاص دارم. او با مرگ مادرم زندگی مرا هم تباه کرد. من سال‌ها در بهزیستی زندگی کردم و از محبت مادر محروم شدم.
پس از آن متهم در حالی که اشک می‌ریخت به جایگاه رفت و گفت: شهرام همه زندگی من و همسرم بود. من شرمنده او هستم که موجب مرگ مادرش شدم. از او می‌خواهم من را ببخشد.
با پایان جلسه قضات برای صدور رأی وارد شور شدند.

دادگاه خانواده

دردسرهای زندگی با همسر بلاگر

گروه حوادث/ نم نم باران پاییزی که روی سنگ‌فرش خیابان نشست کم کم گرد و غبار و سیاهی را از چهره پیاده‌رو شست. باران همیشه زیباست چون طراوت و تازگی را برای این شهر دودگرفته به ارمغان می‌آورد. اما با شدت گرفتن باران کم کم بر شدت ترافیک صبحگاهی هم افزوده می‌شد و رهگذران را بیشتر از آنکه بتوانند از این باران زیبای صبحگاهی لذت ببرند نگران می‌کرد که مبادا دیر به محل کار و تحصیلشان برسند.

در میان این مسافران گرفتار در ترافیک صبحگاهی دختر جوانی که ساعت ۹ صبح وقت رسیدگی به پرونده طلاقش بود نیز انگار بیش از دیگران اضطراب دیر رسیدن داشت. دقایقی از وقت موعود گذشته بود که به دادگاه رسید با عجله پله‌ها را بالا رفت و به شعبه رسید. همسرش پشت در منتظر او بود، هردو بدون کلمه‌ای حرف وارد اتاق شدند.
مدیر دفتر قاضی با لحنی تند گفت: وقت شما ساعت ۹ بود چرا دیر کردید؟ دختر عذرخواهی کرد و روی صندلی نشست.
قاضی در حال مطالعه پرونده بود وقتی سرش را بلند کرد با لبخند گفت: مهرداد و مهرسا! اسمتان که به هم می‌آید اما انگار خودتان با هم کنار نمی‌آیید. پسرم چرا دادخواست طلاق دادی؟
مهرداد نگاهی به همسرش کرد و گفت: آقای قاضی زندگی ما در فضای مجازی خلاصه شده البته که همین فضای مجازی باعث ازدواج ما شد اما دیگر از حد گذشته است. من عکاس هستم و یک صفحه در اینستاگرام دارم. یک بار مهرسا در مورد یکی از عکس‌های من اظهارنظر کرد و همین باعث آشنایی ما شد. کم کم بیشتر با هم صحبت و ملاقات کردیم و من عاشقش شد م.
مهرسا در فضای مجازی بلاگری و تولید محتوا می‌کرد. وقتی به خواستگاری‌اش رفتم و جواب مثبت گرفتم حدود ۵ ماه بعد ازدواج کردیم. زندگی خوبی داشتیم تا اینکه....
در این موقع دختر جوان حرفش را قطع کرد و گفت: آقای قاضی زندگی خوبی داشتیم و الان هم از نظر من زندگی خیلی خوبی داریم اما این آقا تغییر کرده و من از حرف‌هایش چیزی نمی‌فهمم. جناب قاضی، من یک بلاگر هستم و در فضای مجازی از روزمرگی‌های خودم فیلم و عکس می‌گذارم. از صبح که بیدار می‌شوم زندگی‌ام را با دنبال کننده‌هایم شریک می‌شوم، از میز صبحانه تا کارهای خانه و خرید و میهمانی و گردش و ... در واقع کارم این است و محل درآمدم همین فضای مجازی است اما برای مهرداد قابل درک نیست.
قاضی گفت: مهرداد چرا رفتارت عوض شده مگر از اول نمی‌دانستی همسرت بلاگر است؟
مرد جوان گفت: من اصلاً فکر نمی‌کردم بلاگری یعنی اینکه از خصوصی‌ترین مسائل زندگی ما باید بقیه هم اطلاع داشته باشند. من اصلاً نمی‌توانم تحمل کنم آقای قاضی فکر کنید من بی خیال روی مبل نشسته‌ام و دارم تلویزیون نگاه می‌کنم یا کتاب می‌خوانم یا چرت می‌زنم یک دفعه می‌بینم همسرم با گوشی تلفن همراه بالای سرم ایستاده و در حال فیلم گرفتن است و بعد هم هزاران نفر این فیلم را می‌بینند و اظهار نظر می‌کنند بعضی ها توهین می‌کنند بعضی‌ها مسخره می‌کنند و خلاصه همه زندگی ما هر لحظه مقابل چشمان دیگران است و من خسته شده‌ام.
از طرف دیگر همسرم مدام باید آرایشگاه باشد، لباس بخرد، زندگی لاکچری داشته باشد، رستوران برود، خانه و وسایل شیک می‌خواهد اینها مرا خسته کرده است. هر چه پول در می‌آورم خرج این مسائل می‌شود می گوید اگر دنبال کننده‌هایم به فلان تعداد برسد وضع مالی‌ام خوب می‌شود و درآمدزایی پیدا می‌کنم اما من که درآمدی ندیدم هرچه هم من به دست می‌آورم خرج می‌کند و گاهی لنگ اجاره خانه سرماه هستیم.
این حرف‌های مهرداد باعث شد که مهرسا از جای خود بلند شود و با لحن تندی بگوید همین که هست من تغییر نمی‌کنم اگر ناراحتی طلاقم بده یا اینکه تو خودت باید تغییر کنی.
قاضی که برای چند دقیقه سکوت کرده بود گفت: بهتر است برای دو ماه به کلاس‌های مشاوره بروید اگر مشکلتان حل نشد آن وقت حکم طلاق را صادر می‌کنم.

امیرحسین صفدری
پژوهشگر علم حقوق

در این پرونده نکته‌ای که قابل تأمل است اینکه این زوج بدون شناخت دقیق و کافی با هم ازدواج کرده‌اند و در واقع عاشق ظاهر همدیگر شده‌اند. مهرداد با یک نگاه سطحی همسرش را انتخاب کرده و دوران نامزدی را که دوران طلایی برای شناخت زوجین از همدیگر است بدون درک و شناخت از یکدیگر گذرانده‌اند و حالا زندگی‌شان در آستانه یک سالگی دچار تشنج شده است و باهم لجبازی می‌کنند.
از طرف دیگر اینکه مهرسا مدام زندگی مشترک‌اش را با دیگران به اشتراک می‌گذارد و در حال مقایسه زندگی خود با دیگران است که بدون شک یک کار صد درصد اشتباه است. با این حال اگر این زوج جوان دست از لجبازی کودکانه بردارند و نگاه عمیق‌تری به زندگی مشترک خود داشته باشند می‌توانند از این بحرانی که گرفتارش هستند به درستی عبور کنند و این مستلزم تغییر تفکر و گفت‌وگوی این زوج در خصوص مسائل مهم زندگی مشترک‌شان است.

شکایت از خانم خدمتکار بعد از مرگ پیرمرد

گروه حوادث/ مرگ ناگهانی مرد سالمند خدمتکار جوانش را به دردسر انداخت.
به گزارش خبرنگار حوادث «ایران»، پنجشنبه گذشته مرگ مشکوک مرد ۷۵ ساله‌ای به بازپرس کشیک قتل پایتخت اعلام و تحقیقات به دستور بازپرس جنایی آغاز شد. در تحقیقات اولیه خانواده پیرمرد از پرستار خانگی پدرشان شکایت کردند: مدتی است که زن جوانی را برای مراقبت و انجام کارهای خانه پدرم استخدام کرده ایم. او هفته‌ای یکبار به خانه پدرم می‌رفت و کارهای خانه‌اش را انجام می‌داد. امروز او تماس گرفت و مدعی شد که حال پدرم بد شده است. زمانی که خودمان را به خانه پدرم رساندیم، با اورژانس مواجه شدیم. امدادگران به ما گفتند که عملیات احیا را انجام داده‌اند اما نتوانستند برای پدرم کاری کنند و او فوت کرده است. ما از پرستار پدرم شکایت داریم و احتمال می‌دهیم او در مرگ پدرم نقش داشته باشد به این دلیل که پدرم هیچ مشکل و بیماری نداشت و یک دفعه این اتفاق برایش رخ داد.
در حالی که خانواده مرد سالمند چنین ادعایی داشتند، خانم پرستار گفت: روز حادثه پیرمرد به همراه دوستانش به پارک رفته بود و زمانی که برگشت به حمام رفت و دوش گرفت اما یک دفعه حالش بد شد و روی زمین افتاد. من هم اورژانس را خبر کردم اما تلاش‌های کادر درمان نیز برای نجات او بی‌فایده بود. من در مرگ او نقشی نداشته‌ام و دلیلی هم نداشتم که بخواهم او را به قتل برسانم.
باتوجه به شکایت خانواده پیرمرد، بازپرس جنایی دستور انتقال جسد به پزشکی قانونی برای مشخص شدن علت مرگ و تحقیقات تکمیلی را صادر کرد.

۶ زن قربانی کری خوانی بوکسور زیرزمینی

گروه حوادث/ بوکسور زیرزمینی که ۶ زن را در خیابان مورد آزار و اذیت قرار داده بود وقتی لو رفت که بند ماسکش پاره شد.

به گزارش خبرنگار حوادث «ایران»، چند روز قبل، دختر جوانی هراسان با پلیس تماس گرفت و گفت: از باشگاه ورزشی در شمال تهران بیرون آمدم و منتظر تاکسی بودم که ناگهان مردی بلند قامت و قوی جثه که موهای سرش ریخته بود و ماسک به صورت داشت به من حمله کرد و مرا به داخل شمشادهای حاشیه خیابان کشاند. بعد از اینکه مرا مورد آزار و اذیت قرار داد وسایل با ارزشم را سرقت کرد.

با شکایت دختر جوان، پرونده‌ای به دستور بازپرس محمدرضا صاحب جمعی تشکیل شد و کارآگاهان اداره شانزدهم پلیس آگاهی وارد عمل شدند. کارآگاهان به بازبینی دوربین‌های مداربسته اطراف باشگاه پرداخته و تصویر متهم در حالی که ماسک به صورت داشت به‌دست آمد.

در حالی که تحقیقات برای شناسایی هویت متهم ادامه داشت، کارآگاهان پلیس با شکایتی مشابه مواجه شدند. در این شکایت نیز زن جوان پس از خروج از باشگاه ورزشی در شمال تهران، به دام مرد قوی هیکل افتاده بود. زن جوان گفت: وقتی داشتم مقاومت می‌کردم دستم به ماسک صورتش گرفت و بندش پاره شد صورتش را به خاطر تاریکی هوا ندیدم اما او فرار کرد.

پس از این شکایت کارآگاهان به بازبینی دوربین‌های مداربسته اطراف باشگاه پرداختند و با این احتمال که شاید ماسک متهم از صورتش افتاده باشد و بتوانند چهره‌اش را شناسایی کنند دوربین‌های اطراف بخوبی مورد بازبینی قرار گرفت و درنهایت تصویر متهم در حالی که داشت ماسکش را داخل سطل زباله می‌انداخت به دست آمد.

تصویر مرد جوان با تصاویر آلبوم متهمان اداره آگاهی تطبیق داده شد و درنهایت هویت متهم فراری به‌دست آمد؛ مهرداد، مرد ۳۴ ساله‌ای که اتهام رابطه نامشروع در پرونده خود داشت. بررسی‌ها نشان می‌داد او انباردار شرکتی در شمال تهران است و با به‌دست آمدن نشانی محل کار متهم فراری، کارآگاهان وارد عمل شده و مهرداد چهارشنبه هفته گذشته بازداشت شد.

متهم در تحقیقات اولیه به ۶ مورد آزار و اذیت و سرقت از دختران و زنان جوان اعتراف کرد. به دستور بازپرس شعبه ششم دادسرای امور جنایی تهران، وی در اختیار کارآگاهان اداره شانزدهم پلیس آگاهی قرار داده شد.

گفت‌وگو با متهم

وی که ظاهری تنومند دارد خود را بوکسور معرفی کرد و گفت: ورزشکارم و در مسابقات بوکس زیرزمینی زیادی هم شرکت کرده‌ام.

چه شد که یک ورزشکار تصمیم گرفت دست به چنین کاری بزند؟

من آدم قوی‌ای هستم و معمولاً در مسابقات بوکس هم اغلب اول می‌شوم. این موضوع دوستان و رقبایم را ناراحت می‌کند. اما یک ایراد بزرگ دارم زود تحت تأثیر حرف دیگران قرار می‌گیرم. یک شب که در جمع دوستانه نشسته بودیم به من گفتند که تو می‌توانی در بوکس برنده شوی، اما حریف زن‌ها نمی‌شوی. اول این حرف‌ها شوخی بود اما کم کم تبدیل شد به کل کل و کری خوانی. من هم که آدم جوگیری هستم، شرط بستم هر زنی را بخواهم می‌توانم شکست بدهم.

خب چرا زن‌ها را آزار می‌دادی و سرقت می‌کردی؟

من به کسی تعرض نکردم فقط در خیابان با دیدن زن‌های قوی جثه و ورزشکار به سراغشان می‌رفتم و با آنها درگیر می‌شدم و آنها را به زمین می‌زدم تا به دوستانم ثابت کنم از پس زنان هم بر می‌آیم ولی آنها فکر می‌کردند می‌خواهم آزارشان بدهم هیچ سرقتی هم نکردم.

محاکمه مأمور پلیس به اتهام شلیک به پای متهم

گروه حوادث/ مأمور پلیسی که در جریان یک عملیات با شلیک گلوله متهم را مجروح کرده بود در حالی بار دیگر در شعبه ۲ دادگاه کیفری یک استان تهران محاکمه شد که شاکی مدعی است بر اثر این شلیک دچار نقص عضو شده است.

به گزارش خبرنگار حوادث «ایران»، اردیبهشت‌ماه ۱۳۹۶ مأموران پلیس از طریق مرکز فوریت‌های پلیسی در جریان گزارش یک عربده‌کشی و تهدید با سلاح سرد و تخریب خودرو از سوی مرد جوانی قرار گرفتند. بلافاصله مأموران به محل گزارش شده واقع در قرچک ورامین اعزام شدند و هنگامی که قصد دستگیری متهم را داشتند، او شروع به خودزنی و عربده‌کشی و تهدید با سلاح سرد کرد. در ادامه مأمور پلیس با شلیک گلوله پای او را هدف قرار داد و متهم زمینگیر شد و از سوی اورژانس به بیمارستان انتقال پیدا کرد.

متهم پس از بهبودی شکایتی علیه مأمور ضارب مبنی بر اینکه در جریان بازداشت دچار جراحت و نقص عضو شده است تنظیم کرد. در ادامه مأمور پلیس بازداشت شد و در توضیح ماجرا گفت: از او خواستیم خودش را تسلیم کند اما حاضر به تسلیم نشد، بعد با باتوم ضربه‌ای به پایش زدم و همکارانم هم چند گلوله مشقی شلیک کردند که متهم بازهم حاضر نشد خودش را تسلیم کند، در نهایت با رعایت قانون به کارگیری سلاح با کلت کمری‌ام ۳ گلوله هوایی شلیک کردم و بعد هم یک گلوله به پایش زدم که افتاد و دستگیرش کردیم.

پس از این اظهارات و تکمیل تحقیقات، برای مأمور پلیس به اتهام صدمه و جرح بدنی عمدی منتهی به نقص عضو با سلاح گرم کیفرخواست صادر و پرونده برای رسیدگی به شعبه ۲ دادگاه کیفری یک استان تهران فرستاده شد.

در ابتدای جلسه شاکی به جایگاه رفت و گفت: آن شب خیلی ترسیده بودم و مأمور پلیس بدون در نظر گرفتن شرایطم ۴ گلوله شلیک کرد و یکی از آنها به پای من خورد. پس از آن مدام در بیمارستان بودم و چند سالی است که به دنبال کارهای مربوط به درمان پایم هستم اما حالا یکی از پاهایم دچار نقص عضو شده است و پزشکان گفته‌اند دیگر نمی‌توانم درست راه بروم. از مأمور پلیس شکایت دارم و به هیچ وجه حاضر به گذشت نیستم و درخواست اشد مجازات برای او دارم. پس از آن مأمور پلیس به جایگاه رفت و با تکرار اظهاراتش در مراحل بازجویی عنوان کرد: روز حادثه با رعایت قانون به کارگیری سلاح شلیک کردم. متهم قصد داشت با چاقو به ما حمله کند و به هیچ عنوان هم حاضر به شنیدن حرف‌های ما نبود.

پس از آن شاکی فیلمی را که یکی از شاهدان ماجرا از لحظه حادثه گرفته بود به قضات نشان داد که مأمور پلیس را در حالی نشان می‌داد که چهار گلوله به سمت پایین شلیک کرده و چهارمین گلوله به پای متهم خورده است.

در پایان جلسه قضات وارد شور شدند و اظهارات مأمور پلیس را موجه ندانسته و وی را از حیث ایراد صدمه بدنی عمدی منتهی به نقص عضو به ۶ ماه حبس تعزیری، پرداخت دیه بابت شکستگی استخوان ران که به صورت معیوب التیام یافته است محکوم کردند.

پس از صدور رأی، سازمان قضایی نیروهای مسلح مبلغ ۳۰۷ میلیون تومان بابت دیه به شاکی پرداخت کرد و متهم هم برای گذراندن دوران حبس راهی زندان شد تا اینکه شاکی با اعتراض به حکم خواستار رسیدگی مجدد به پرونده‌اش شد و پرونده برای رسیدگی بار دیگر به شعبه ۲ دادگاه کیفری یک استان تهران فرستاده شد.

در ابتدای این جلسه شاکی به جایگاه رفت و گفت: در این سال‌ها فقط به دنبال درمان پای خود بودم و بعد از این همه هزینه متوجه شدم پای راستم نقص عضو پیدا کرده است و دیگر قابل درمان نیست. برای پای من دیه‌ای تعیین کردند که فقط خرج دوا و درمانم شد و دادگاه برای نقص عضوم پولی برایم در نظر نگرفته است.

پس از آن مأمور پلیس به جایگاه رفت و گفت: بارها گفتم که با رعایت قانون به کارگیری سلاح شلیک کردم و محکوم هم شدم اما نمی‌دانم شاکی به دنبال چیست. او می‌گوید پای من دچار نقص عضو شده است اما نقص عضو پایش ربطی به شلیک من ندارد و از قضات می‌خواهم برای مشخص شدن این موضوع او را به پزشکی قانونی ارجاع دهند تا ادعای او اثبات شود.

با پایان جلسه دادگاه قضات برای صدور رأی وارد شور شدند.

مجازات قصاص برای عامل شهادت مأمور پلیس

شهید محمدمهدی وکیلی

گروه حوادث/ عامل شهادت مأمور نیروی انتظامی در چهارباغ استان البرز به قصاص محکوم شد.

حسین فاضلی هریکندی، رئیس کل دادگستری استان البرز گفت: دوم اسفند سال گذشته، تعدادی از فروشندگان مواد مخدر حین عملیات تعقیب با مأموران پلیس مبارزه با مواد مخدر چهارباغ درگیر شدند که در این درگیری، گروهبان یکم «محمدمهدی وکیلی» با شلیک گلوله از کلت کمری یکی از متهمان به شهادت رسید.

پس از این حادثه بلافاصله اقدامات تعقیبی آغاز و متهمان در کمترین زمان ممکن شناسایی و دستگیر شدند. در ادامه با تحقیقات انجام شده به‌ویژه بازجویی از متهمان، نظریه کارشناسان اسلحه و مهمات مبنی بر مطابقت گلوله شلیک شده از اسلحه متهم با گلوله اصابت شده به شهید وکیلی، زاویه اصابت گلوله، نظریه پزشکی قانونی، اظهارات شهود و مطلعین، بازبینی فیلم‌های موجود از صحنه درگیری و اقاریر متهمان به ویژه متهم اصلی مبنی بر تیراندازی به سمت مأموران، کیفرخواست این پرونده در تاریخ ۳۱ خرداد امسال از سوی دادسرای عمومی و انقلاب چهارباغ صادر شد.

وی بیان کرد: بعد از صدور کیفرخواست و تشکیل جلسات رسیدگی در شعبه دوم دادگاه کیفری یک استان البرز، سرانجام حکم قصاص نفس متهم اصلی و ۱۰ سال حبس برای متهم ردیف دوم بابت معاونت در قتل عمدی صادر شد که با توجه به فرجام‌خواهی متهمان، پرونده به دیوان عالی کشور رفت تا در این باره تصمیم گیری شود.

پلیس فتا با گردانندگان صفحات مجازی متخلف برخورد کرد

سوءاستفاده از تصاویر بیماران برای درآمدزایی

گروه حوادث/ این روزها وقتی به سراغ صفحات اینستاگرامی و تلگرامی می‌رویم در برخی از این صفحات با فیلم و تصاویر دلخراش افرادی روبه‌رو می‌شویم که تمام یا قسمتی از بدنشان را به شکل عجیبی باندپیچی کرده‌اند و در حالی که از درد به خود می‌پیچند به سختی قادر به راه رفتن و حتی ایستادن هستند.

وقتی با کنجکاوی توضیحات زیر این تصاویر را می‌خوانیم تازه متوجه می‌شویم آنها کسانی هستند که برای لاغری و زیبایی خود را به تیغ جراحان سپرده‌اند و با عمل‌هایی از جمله پیکر تراشی و لیپو ماتیک و ساکشن و غیره خود را به این روز درآورده‌اند. گذشته از اینکه چنین عمل‌هایی چه هزینه‌هایی دارد و چه عوارضی در آینده خواهد داشت و چند درصد این افراد به هدف دلخواهشان می‌رسند موضوع مورد بحث انتشار این تصاویر در صفحات مجازی است که به طور معمول برای تبلیغات و بدون اجازه بیمار انجام می‌شود. در این میان برخی با سوءاستفاده از این تصاویر و گذاشتن تصاویر قبل و بعد از عمل‌های زیبایی و لاغری افراد به دنبال تبلیغ و درآمدزایی هستند.

در این رابطه سردار حسین امیرلی جانشین رئیس پلیس فضای تولید و تبادل اطلاعات فراجا از برخورد پلیس با صفحاتی خبر داد که به نام پیکرتراشی و جراحی زیبایی اقدام به انتشار تصاویر خصوصی شهروندان می‌کنند.

وی می‌گوید: رصد و پایش فضای مجازی و شناسایی صفحات غیراخلاقی، مستهجن و مجرمانه بنا بر وظیفه ذاتی در دستور کار پلیس فضای تولید و تبادل اطلاعات فراجا قرار دارد؛ بنابراین با شکایت تعداد زیادی از شهروندان در خصوص انتشار تصاویر خصوصی آنها در فضای مجازی اقدامات عملیاتی ویژه در دستور کار قرار گرفت و در اقدامات فنی کارشناسان پلیس فتا، ۱۲۵ صفحه اینستاگرامی با بیش از ۱۱ میلیون دنبال‌کننده که در این زمینه فعالیت داشتند و اقدام به انتشار تصاویر خصوصی شهروندان می‌کردند، شناسایی و در فرایند رسیدگی قرار گرفتند.

وی ادامه داد: صفحات مزبور تصاویر خصوصی افراد را بدون رضایت آنها و گاه با تهدید و اجبار منتشر می‌کردند که افسران سایبری پلیس فتا اقدامات خود را به صورت گسترده در سراسر کشور توسعه داده و با بررسی همه جوانب پرونده و بهره‌گیری از روش‌های علمی و فنی موفق شدند، اکثر گردانندگان این صفحات را مورد شناسایی قرار دهند و بیش از ۸۴ نفر از این افراد را پس از تشریفات قضایی در چندین عملیات همزمان دستگیر کنند.

جانشین رئیس پلیس فتا فراجا با اشاره به اینکه تمام صفحاتی که اقدام به نقض حریم خصوصی شهروندان کرده بودند، مسدود شدند، تصریح کرد: حفظ آبرو و حریم خصوصی هموطنان در فضای مجازی از خطوط قرمز پلیس فتا بوده و افرادی که آبروی مردم را بازیچه اهداف شوم خود قرار دهند قطعاً با برخورد قاطع و قانونی پلیس مواجه خواهند شد.

سردار امیرلی با تأکید بر اعتماد نکردن به هویت این‌گونه افراد در فضای مجازی به شهروندان توصیه کرد: از ارسال تصاویر و اطلاعات خصوصی خود برای دیگران و افراد ناشناس که با تبلیغات دروغین تحت عنوان صفحات پیکرتراشی، جراحی‌های زیبایی و... قصد درآمدزایی و دیده شدن دارند، خودداری کنید، در صورت لزوم نیز می‌توانید از طریق تماس تلفنی با مرکز فوریت‌های سایبری با شماره ۰۹۶۳۸۰ و یا مراجعه به سایت پلیس فتا به آدرس www.cyberpolice.gov.ir با همکاران ما در ارتباط باشید.

دستگیری مدیران متخلف شرکت پتروشیمی

گروه حوادث/ مدیران یک شرکت فعال در حوزه پتروشیمی که ۲۲میلیون دلار ارز برای واردات دریافت کرده اما به تعهدات خود عمل نکرده بودند، دستگیر شدند.

سرهنگ مهدی افشاری رئیس پلیس امنیت اقتصادی تهران بزرگ در تشریح جزئیات این خبر گفت: رسیدگی به این پرونده در پی شکایت تعدادی از صرافان و بانک مرکزی مبنی بر عدم ایفای تعهد ارزی توسط مدیران این شرکت در دستور کار مأموران قرار گرفت. برابر گزارش‌های دریافتی مدیران این شرکت فعال در زمینه پتروشیمی ۲۲میلیون دلار ارز برای واردات موادشیمیایی دریافت کرده اما به تعهدات ارزی و فروش ارز حاصل از صادرات عمل نکرده بودند.

رئیس پلیس امنیت اقتصادی تهران بزرگ با بیان اینکه مدیران این شرکت متواری شده بودند، گفت: کارآگاهان پلیس امنیت اقتصادی تهران بزرگ با روش‌های پلیسی اقدام به شناسایی محل اختفای متهمان کرده و پس از اخذ مجوز از مقام قضایی، با اجرای عملیاتی این افراد را در خیابان ولیعصر دستگیر کرده و به مقر انتظامی منتقل کردند.

وی درباره ارزش ریالی تخلف مدیران این شرکت نیز گفت: کارشناسان ارزش ریالی ارز مورد تعهد را بیش از ۱۱هزارمیلیارد ریال اعلام کرده‌اند. تحقیقات تکمیلی مأموران پلیس امنیت اقتصادی تهران بزرگ در این خصوص همچنان ادامه دارد.

حوادث جهان

هشدار فوران آتشفشان ایسلند

مقامات ایسلند به دلیل نگرانی از فوران آتشفشان، وضعیت اضطراری اعلام کردند. به گزارش بی‌بی‌سی، مقامات ایسلند سطح هشدار مدنی را در جنوب غربی این کشور، جایی که بیم آن می‌رود دهانه آتشفشانی در چند روز آینده فوران کند، افزایش داده‌اند. سطح هشدار نارنجی به دلیل دو زمین‌لرزه در روزجمعه و هزاران زمین‌لرزه کوچک‌تر که از ابتدای ماه جاری شبه جزیره «ریکیانس» را لرزاند، صادر شده است. همچنین پناهگاه‌های اضطراری در روستای «گریندویک»، نزدیک به دهانه آتشفشانی ایجاد شده‌اند.

۵ کشته در برخورد اتوبوس و کامیون

پلیس محلی بولیوی اعلام کرد: روز جمعه بر اثر برخورد یک اتوبوس مسافربری و یک کامیون تریلر در بخش شرقی سانتا کروز، حداقل ۵ نفر کشته و ده‌ها نفر زخمی شدند.

به گزارش خبرگزاری فرانسه، این تصادف زمانی رخ داد که وسیله نقلیه به مسیر مقابل، جایی که یک اتوبوس مسافربری از شهر پورتو سوارز به سمت مرکز این اداره در حرکت بود، منحرف شد. وی با اشاره به اینکه یکی از خودروها یک کامیون باری و دیگری اتوبوس بین شهری بوده است، گفت: «تصادف به دلیل انحراف به لاین مقابل رخ داده است». راننده کامیون نیز در میان کشته‌شدگان است.

قتل مادر مقابل چشم فرزندان

یک مادر ۳۵ ساله در برابر دیدگان دو کودک خردسالش با ضربات پی در پی کارد در محله سالفورد شهر منچستر انگلیس به قتل رسید. به گزارش بی‌بی‌سی، پلیس شهر منچستر اعلام کرد گروه‌های ویژه بررسی این جنایت را به محل اعزام کرده است، اما درباره عامل یا عوامل قتل و انگیزه انجام آن اعلام کرد که در دست بررسی است. پلیس انگلیس با اعلام اینکه یک مرد ۴۵ ساله را به ظن قتل این مادر بازداشت کرده است از همه کسانی که در اطراف خانه این زن دوربین مداربسته دارند یا خودرو آنها مجهز به دوربین است خواست برای انجام تحقیقات دقیق درباره این قتل به کمک پلیس بیایند.

وضعیت قرمز سیل در فرانسه

بارش سنگین باران و طغیان رودخانه‌ها در شمال فرانسه باعث جاری شدن سیل، تخلیه ساکنان مناطق مختلف و اعلام وضعیت قرمز در بیش از یکصد شهر شد.

به گزارش رویترز، حدود ۲۰۰ مدرسه در شمال فرانسه تعطیل شده و لازم است برخی از ساکنان با بالگرد از محل زندگی خود خارج شوند. یک کشاورز ۳۲ ساله با اشاره به اینکه در پنج روز گذشته ۶۰ سانتیمتر باران باریده و دام و احشام مزرعه‌اش با سیل مواجه شده‌اند، گفت: اوضاع فاجعه‌آمیز است. کریستوف بشو وزیر محیط زیست فرانسه گفت که ده‌ها شهر این کشور در وضعیت فاجعه قرار دارند. به گفته وی، کسب و کارها و صاحبان خانه‌ها می‌توانند برای جبران خسارت‌ها از پوشش بیمه استفاده کنند.

خبر

۲۰ هزار زن تهرانی در دعوا آسیب دیدند

گروه حوادث/ آمار سازمان پزشکی قانونی تهران از افزایش نیم درصدی مجروحان نزاع در ۶ ماهه اول امسال در این استان خبر داد.

به گزارش روابط عمومی اداره کل پزشکی قانونی استان تهران، در ۶ ماهه اول سال جاری ۵۵ هزار و ۲۹۹ نفر به دلیل آسیب‌های ناشی از نزاع به مراکز پزشکی قانونی استان تهران مراجعه کرده‌اند که این تعداد در مقایسه با مدت مشابه سال ۱۴۰۱ که تعداد مراجعین به دلیل نزاع به مراکز پزشکی قانونی ۵۵ هزار و پنج نفر اعلام شده بود نیم‌درصد افزایش یافته است. مهدی فروزش، مدیرکل پزشکی قانونی استان تهران در این‌باره گفت: از کل مراجعین به دلیل آسیب‌های ناشی از نزاع در ۶ ماهه اول سال جاری، ۳۴ هزار و ۵۹۰ نفر مرد و ۲۰ هزار و ۷۰۹ نفر زن بوده‌اند.

دیدگاه

وعده الهی برای حمایت از مظلوم

دکتر محمدعلی رضایی اصفهانی
قرآن پژوه و هیأت علمی جامعه المصطفی(ص)

۱. قرآن کریم حوادث و مصیبت‌های بشری را سه دسته معرفی می‌کند: نخست، مصیبت‌هایی که در اثر کوتاهی انسان به او می‌رسد: «و آنچه از رنج و مصایب به شما می‌رسد همه از دست (اعمال زشت) خود شماست در صورتی که خدا بسیاری از اعمال بد را عفو می‌کند.» (شوری / ۳۰) دسته دوم، مصیبت‌هایی که برای امتحان انسان آمده است: «و البته شما را به پاره‌ای از سختی‌ها چون ترس و گرسنگی و نقصان اموال و نفوس و آفات زراعت بیازماییم و صابران را بشارت و مژده بده.» (بقره / ۱۵۵) دسته سوم، مصیبت‌هایی که به خاطر ظلم افراد به همدیگر است که چنین ظلمی را اکنون در فلسطین شاهد هستیم که در این مورد، خداوند اجازه قتال داده است.

۲. بیش از هفتاد سال است که ملت فلسطین تحت ستم قرار گرفته و سرزمین‌شان غصب و جان و مال آنان مورد تعرض واقع شده است. این ظلم از جانب صهیونیست‌ها انجام می‌گیرد که توسط انگلستان بر این سرزمین مسلط شدند و سپس مورد حمایت امریکا قرار گرفتند.
انگلیسی‌ها بعد از جنگ جهانی دوم، پایگاهی را از عثمانی گرفته و یهودیان را در آنجا ساکن کردند. انگلیسی‌ها می‌خواستند از روحیات آنها برای تسلط بر منطقه استفاده کنند. به قول حضرت امام(ره) یک غده سرطانی را برای تسلط بر مسلمانان ایجاد کردند و به تعبیر رهبر معظم انقلاب، باید پیشانی و بازوی افرادی را که در مقابل صهیونیست‌ها ایستاده‌اند بوسید وگرنه تا هستند کودک‌کشی می‌کنند و این نشانه ضعف اسرائیل است و این ضعف و ذلت، به نابودی آنان منتهی خواهد شد. نشانه‌های این پیروزی هم ظاهر شده است.
در آیه ۴ سوره اسراء آمده است: «و در کتاب (تورات، یا در لوح محفوظ و کتاب تکوین الهی) خبر دادیم و چنین مقدر کردیم که شما بنی اسرائیل دو بار در زمین فساد و خونریزی می‌کنید و تسلط و سرکشی سخت ظالمانه می‌یابید (یک بار به قتل اشعیا و مخالفت ارمیا و بار دیگر به قتل زکریا و یحیی)» در آیه ۵ سوره اسراء هم آمده است: «پس چون وقت انتقام اول فرا رسد بندگان سخت جنگجو و نیرومند خود را (چون بخت النصر) بر شما برانگیزیم تا آنجا که در درون خانه‌های شما نیز جست‌وجو کنند. و این وعده (انتقام خدا) حتمی است»
۳. یکی از سنت‌های الهی این است؛ کسانی که راه پیامبران را بروند خداوند به آنان کمک می‌کند: «آنان که گفتند: محققاً پروردگار ما خدای یکتاست و بر این ایمان پایدار ماندند فرشتگان رحمت بر آنها نازل شوند (و مژده دهند) که دیگر هیچ ترسی (از وقایع آینده) و حزن و اندوهی (از گذشته خود) نداشته باشید و شما را به همان بهشتی که (انبیا) وعده دادند بشارت باد.» (فصلت/ ۳۰) بنابراین سنت الهی، پیروزی مسلمانان است و فرموده چه بسا گروه‌های کوچکی که مؤمن هستند و با توکل بر خدا به جبهه می‌روند و بر گروه‌های بزرگ پیروز شوند. وعده الهی، حق است. هرچند که ممکن است در این راه صدماتی هم بر انسان وارد شود اما باید مسیر را ادامه داد و وظیفه ماست که با ظالم مبارزه کرده و از مظلوم حمایت کنیم.

آیت‌الله فاطمی‌نیا؛ صاحب بلاغت کلام و کرامت کردار

دکتر محمدمهدی اسماعیلی
وزیر فرهنگ و ارشاد اسلامی

علمای دین پرچمداران آفاق ملکوت و معنویت و وارثان انبیا به شمار می‌روند. صلاح و سداد جوامع ایمانی، در همه زمان‌ها، مرهون راهبری و تعلیمات این دانایان روشن‌بخش و حکمت‌آموزی است که تعمیق خداباوری علمی و تحکیم معرفت‌افزایی و کسب فضائل اخلاقی از خصایص آنان است و چه بسا که از همین رو و به نقل از پیامبر عظیم‌الشأن حضرت ختمی مرتبت(ص) آمده است: «العُلماءُ مَصابیحُ الارضِ و خُلفاءُ الانبیاءِ»؛ عالمان چراغ‌های زمین و جانشینان پیامبران‌اند. آیت‌الله سید عبدالله فاطمی‌نیا در زمره این عالمان هدایتگر و روشن‌ضمیری بودند که دقت‌نظر در تحقیق و پژوهش و رسیدن به مستندات مستدل در بیان مسائل، از ویژگی‌های وی شناخته می‌شد. لحن شیوا و شنیدنی این استاد اخلاق و بلاغت کلام و کرامت کردار ایشان، جلب و جذب مخاطب را به دنبال داشت. حضور آن عالم واعظ در محافل و مجالس دینی و علمی و طرح مباحث اخلاق معرفتی و سلوک عرفانی در میان خیل مشتاقان، جان‌های تشنه بسیاری را سیراب آموزه‌های ناب دینی و اخلاقی می‌کرد و زمینه‌ساز آشنایی جوانان معرفت‌جو با معارف دینی می‌شد. یکی از ویژگی‌های برجسته مرحوم استاد فاطمی‌نیا، این بود که مفاهیم فنی و علمی مورد توجه را به گونه‌ای بیان می‌کرد که عموم مردم نیز از آن بی‌بهره نمانند و آنان نیز بتوانند از این معانی بلند به دلیل بیان رسای وی آگاهی یابند.

آیت‌الله فاطمی‌نیا حکمت را با زبان عقل و عرفان را با زبان قلب می‌فهمید و در کلاس‌های درس خود هم با زبان عقل و قلب آموزش می‌داد. ایشان با بهره گرفتن از زبان عقل و قلب خود، توانسته بود در قلب مردم نفوذ کند و برایشان سودمند و مفید واقع شود. بنابراین واکاوی سیره علمی و عملی ایشان می‌تواند برای جامعه علمی و دانشگاهی و حوزه‌های علمیه ما بسیار ضروری باشد تا نور علم چنین عالمانی، راه را بر ما هموار کند

علی حسن پور/ ایران

گزارش «ایران» از مراسم بزرگداشت زنده‌یاد آیت‌الله فاطمی‌نیا

خطیب حکیم

یادمان

حمید حبیبی

آیت‌الله سید عبدالله فاطمی‌نیا، استاد اخلاق و عرفان اسلامی که اغلب به خاطر خطبه‌های پرحکمتش در میان اهالی اندیشه به عنوان «خطیب حکیم» شهرت دارد و مقام معظم رهبری در وصف شأن و شخصیت ایشان از تعبیر «عالم واعظ درس‌آموز» استفاده کرده‌اند، ۲۶ اردیبهشت‌ماه سال گذشته در ۷۶ سالگی، چشم از جهان فرو بست و در حرم حضرت معصومه(س) به خاک سپرده شد. انجمن آثار و مفاخر فرهنگی به پاس گرامیداشت مقام علمی و فرهنگی او، مراسمی را با حضور جمعی از اساتید حوزه و دانشگاه برگزار کرد که در این جلسه پیام دکتر محمدمهدی اسماعیلی، وزیر فرهنگ و ارشاد اسلامی، هم قرائت شد.

> آیت‌الله فاطمی‌نیا به خاطر خطبه‌های پرحکمتش در میان اهالی اندیشه به «خطیب حکیم» شهرت دارد و مقام معظم رهبری در وصف شأن و شخصیت ایشان از تعبیر «عالم واعظ درس‌آموز» استفاده کرده‌اند

مدافع ولایت

آیت‌الله سید عبدالله فاطمی‌نیا هم به علوم اسلامی بویژه علم رجال تسلط داشت و هم در عرفان اسلامی متبحری عمیق به شمار می‌رفت. از این رو، به عالمی ذوابعاد بدل شده بود که کلاس‌های درس و وعظ او را پرشمار می‌کرد. «تلمذ در مکتب فقه جعفری»، «عشق به اهل بیت(ع)» و «تلاش برای نزدیکی دل مؤمنان به معبود» سه ویژگی است که اغلب شاگردان و کسانی که پای مجالس وعظ او نشسته‌اند در وصف او و آموزه‌هایش ذکر می‌کنند.
استاد فاطمی‌نیا با اینکه هیچ‌گاه به معنای رایج کلمه فعالیت سیاسی نداشت و به عنوان چهره‌ای سیاسی شناخته نمی‌شد اما نقش‌آفرینی‌های دینی-سیاسی او در بزنگاه‌های حساس جامعه ما مثال‌زدنی است. او بارها در چنین برهه‌هایی در دفاع از مقام ولایت تمام‌قد حاضر شد و به رسالت اجتماعی خود به عنوان یک خطیب حکیم عمل کرد.

نغمه عاشقی

آیت‌الله فاطمی‌نیا تحصیل علوم دینی را نزد پدرش مرحوم آیت‌الله سید اسماعیل اصفهایی آغاز کرد و پس از آن نزدیک به ۳۰ سال نزد علامه حسن مصطفوی تبریزی، از شاگردان آیت‌الله سیدعلی قاضی، به آموزش اخلاق و عرفان عملی پرداخت. او همچنین از محضر آیات عظام سید محمدحسین طباطبایی، سید محمدحسن الهی، محمدتقی بهجت، سیدرضا بهاءالدینی، محمدتقی آملی و محمدعلی اراکی نیز بهره برد و توانست در شرح مفاهیم شیعی و بسط فرهنگ تشیع آثار قابل تأملی از خود به جا بگذارد که از آن جمله می‌توان به کتاب‌های «نکته‌ها از گفته‌ها»، «فرهنگ انتظار»، «فرجام عشق»، «ارمغان غدیر» و «نغمه عاشقی» اشاره کرد. علاوه بر این، ایشان از مفسران معروف صحیفه سجادیه و نهج‌البلاغه به شمار می‌رود.

عالمی هدایتگر و روشن‌ضمیر

آیین بزرگداشت مقام علمی و فرهنگی آیت‌الله فاطمی‌نیا با حضور جمعی از اهالی اندیشه و اساتید حوزه و دانشگاه در محل انجمن آثار و مفاخر فرهنگی برگزار شد و در این مراسم آیت‌الله غلامرضا فیاضی، رئیس مجمع عالی حکمت اسلامی، حجت‌الاسلام مرتضی جوادی‌آملی، رئیس بنیاد بین‌المللی اسرا، صباح زنگنه، مؤسس اتحادیه جهانی تقریب مذاهب اسلامی و حجت‌الاسلام سیدحسین فاطمی‌نیا سخنرانی کردند. این مراسم با پیام دکتر محمدمهدی اسماعیلی، وزیر فرهنگ و ارشاد اسلامی آغاز شد که توسط محمود شالویی، رئیس انجمن آثار و مفاخر فرهنگی، قرائت شد: «آیت‌الله سید عبدالله فاطمی‌نیا در زمره عالمان هدایتگر و روشن‌ضمیری بودند که دقت‌نظر در تحقیق و پژوهش و رسیدن به مستندات مستدل در بیان مسائل، از ویژگی‌های وی شناخته می‌شد. لحن شیوا و شنیدنی این استاد اخلاق و بلاغت کلام و کرامت کردار ایشان، جلب و جذب مخاطب را به دنبال داشت.»

شأن علما در حریم معبود

آیت‌الله غلامرضا فیاضی، در سخنرانی خود با ذکر این نکته که ما بسیار خوش‌اقبال هستیم در عصری زندگی می‌کنیم که عالمان و بزرگانی چون مرحوم آیت‌الله فاطمی‌نیا را تجربه کردیم، به ویژگی‌های این استاد فرزانه پرداخت و در تبیین آن گفت: انسان برترین مخلوق خداست و پروردگار مخلوقی بهتر از انسان نیافریده است. انسان در این ساختار و سرمایه آزاد است و می‌تواند از این سرمایه استفاده صحیح ببرد تا به مقام «احسن‌الخالقین» برسد یا اینکه می‌تواند از این سرمایه استفاده نابجا ببرد که طبق آیات قرآن چنین انسانی در اسفل‌السافلین جای می‌گیرد. بنابراین انسان‌ها می‌توانند از پایین‌ترین درجات خلقت به بالاترین درجات برسند. انسان با استفاده از عقل خود می‌تواند به مدیر بودن خدا پی ببرد. انسان با این حجت اولیه که عقل است زندگی خود را آغاز می‌کند. برخی از این عقل استفاده می‌کنند و شخصیتی چون آیت‌الله فاطمی‌نیا می‌شوند. این افراد می‌دانند که خلقت انسان با هدف بوده و در مسیر همین هدف حرکت می‌کنند. انسان عاقل می‌داند که همه مسائل را نمی‌فهمد و باید پروردگار، پیامبری مبعوث کند تا مسائلی را که او نمی‌فهمد بازگو کند. بنابراین انبیا در بالاترین مرتبه قرار دارند و در مرحله بعد طبق صریح روایات، علما قرار می‌گیرند که در زمره بهترین مخلوقات هستند. بی‌شک آیت‌الله فاطمی‌نیا را می‌توان در دسته علما قرار داد که وجودی ارزشمند داشتند.

تعلیم حکمت با زبان عقل؛ آموزش عرفان با زبان قلب

حجت‌الاسلام مرتضی جوادی‌آملی، در وصف مقام علمی و فرهنگی آیت‌الله فاطمی‌نیا تصریح کرد: شخصیت امثال آیت‌الله فاطمی‌نیا کم‌نظیر و در بعضی ابعاد بی‌نظیر هستند. شخصیت ایشان را می‌توان در بیاناتشان شناخت و به جامعه معرفی کرد. ایشان بسیار آسان، سبک و مردمی مباحث خود را در قالب حکمت، معرفت، اخلاق و عرفان ارائه می‌کرد. این بزرگمرد به فلسفه و حکمت باور عمیقی داشت و می‌گفت فلسفه و حکمت می‌تواند در خدمت فهم دینی قرار گیرد که برای رسیدن به آن باید از «سرمایه عقل» بهره برد.
بعد اخلاقی و عرفانی شخصیت آیت‌الله فاطمی‌نیا بسیار برجسته بود. ایشان با اینکه همیشه می‌گفتند من اهل قسم نیستم اما یکبار در یکجا قسم خوردند و گفتند تا انسان لطیف نشود چیزی نصیب او نمی‌شود. لطیف شدن ویژگی ممتازی است که باعث می‌شود بسیاری از حقایق را درک کنیم. به همین دلیل، انسان تندخو و خشن از این لطافت بی‌بهره است. اگر کسی از لطافت روح بهره نبرد قطعاً از درک بسیاری از حقایق محروم می‌شود.
آیت‌الله فاطمی‌نیا حکمت را با زبان عقل و عرفان را با زبان قلب می‌فهمید و در کلاس‌های درس خود هم با زبان عقل و قلب آموزش می‌داد. ایشان با بهره گرفتن از زبان عقل و قلب خود، توانسته بود در قلب مردم نفوذ کند و برایشان سودمند و مفید واقع شود. بنابراین واکاوی سیره علمی و عملی ایشان می‌تواند برای جامعه علمی و دانشگاهی و حوزه‌های علمیه ما بسیار ضروری باشد تا نور علم چنین عالمانی، راه را بر ما هموار کند.

> استاد فاطمی‌نیا با اینکه هیچ‌گاه به معنای رایج کلمه فعالیت سیاسی نداشت و به عنوان چهره‌ای سیاسی شناخته نمی‌شد، اما نقش‌آفرینی‌های دینی-سیاسی او در بزنگاه‌های حساس مثال‌زدنی است. او بارها در چنین برهه‌هایی در دفاع از مقام ولایت تمام‌قد حاضر شد و به رسالت اجتماعی خود به عنوان یک خطیب حکیم عمل کرد

نشر معارف با کمک شعر

حجت‌الاسلام سیدحسین فاطمی‌نیا، فرزند ایشان از دیگر سخنرانان این مراسم بود که به تبحر پدر در ادبیات عرب و بهره‌گرفتن ایشان از ادبیات برای تعلیم معارف اسلامی اشاره کرد و گفت: کمتر مطلبی بود که آیت‌الله فاطمی‌نیا بیان کنند و برای آن شاهدی از شعر شاعران و مطالب ادبی نیاورند. برای مثال آن مرحوم زمانی که «حدیث قرب نوافل» را بیان می‌کردند همواره برای فهم آن، شعر نیز می‌آوردند؛ چرا که ابیات انتخاب شده توضیح و تفسیر مطالب بیان شده بود. همچنین استفاده ایشان از اشعار در مصایب ائمه اطهار(ع) یکی از مهارت‌های آن مرحوم برای نشر معارف اسلامی بود.

متبحر در ادبیات عرب

صباح زنگنه به شخصیت جامع و کامل استاد فاطمی‌نیا اشاره کرد و به اهتمام استاد در تعلیم فقه و عرفان با استفاده از ادبیات عرب توجه داد و گفت: «دیوان متنبّی» اثر شاعر بزرگ جهان عرب که از محبان اهل بیت(ع) بود و اشعارش سرشار از حکمت و معارف عمیق اسلامی است و از بیانات امام علی(ع) در دیوانش بسیار بهره برده است از منابع مورد ارجاع آیت‌الله فاطمی‌نیا در خطبه‌ها و کلاس‌های درسش بود. ایشان همواره کلامش را با اشعار اسلامی و عرفانی همراه می‌کرد تا تأثیر بیشتری را در مخاطبانش ایجاد کند و این یکی از دلایلی بود که کلاس‌ها و خطبه‌های ایشان را پرشمار و پرمخاطب می‌کرد.

نکته‌ها از گفته‌ها

در این مراسم، از ویراست جدید مجموعه دو جلدی کتاب «نکته‌ها از گفته‌ها» آیت‌الله فاطمی‌نیا رونمایی شد. این اثر شامل گزیده‌هایی از گفتارهای استاد فاطمی‌نیا است که در حسینیه الزهرا(س) در مشهد مقدس ایراد شده است. نکته‌های این مجموعه، حوزه‌های متفاوتی از اخلاق اسلامی همچون اخلاص، اعمال خیر، شناخت شیطان، اعتدال، یاد مرگ، راه بندگی و بسیاری مباحث دیگر را در برمی‌گیرد. امید است این نکته‌ها، همچنان که در قالب گفتار اثربخش بود، در جامه نوشتار نیز بر دل‌ها بنشیند و دیده‌ها را بگشاید.

بنای سست اسرائیل روی گسل تمدنی

دکتر حبیب‌الله بابایی
رئیس مرکز مطالعات اجتماعی و تمدنی پژوهشگاه علوم و فرهنگ اسلامی

فرایند تمدنی مسلمانان چندین نقطه چالشی دارد: ۱. نقطه خصم تمدنی غرب (در بیرون از جهان اسلام) ۲. نقطه آشوب تمدنی اسرائیل (در قلمرو جهان اسلام) و ۳. نقطه ضعف تمدنی (در درون جوامع اسلامی).
در مورد چالش دوم، مرادخای کاپلان در کتاب «یهودیت به مثابه تمدن» می‌نویسد: چیزی که خاک برای یک درخت به ارمغان می‌آورد، همانی است که یک سرزمین برای یک تمدن بوجود می‌آورد و اساساً یهودیت نمی‌تواند بدون داشتن محیطی که زیست تمدنی خود را در آن تمرین کند، حیات و بقا داشته باشد. هرچند شاید به قول کاپلان، اسرائیل برای یهودیان یک سرزمین تمدنی به حساب آید، ولی این سرزمین روی گسل تمدنی و در بستر سرزمینی جهان اسلام و در تضاد با هویت سرزمینی امت اسلام قرار گرفته است؛ هرچند شاید بتوان دو تمدن را به لحاظ «فرهنگی» در یک نقطه جمع کرد، ولی نمی‌توان دو تمدن را به لحاظ «جغرافیایی» در یک سرزمین تجمیع کرد. از طرف دیگر، خصایص تاریخی این قوم نه فقط در تاریخ اسلام بلکه در تاریخ غرب باستان و غرب قرون وسطی با نوعی از فتنه‌گری‌ها همراه بوده و نظام تمدنی در جهان غرب حتی در امریکای امروز را نیز مختل کرده است. این فتنه‌گری‌ها در دنیای اسلام و در قلمرو تمدنی مسلمانان نیز همواره منشأ آشوب‌های بزرگ بوده که نمونه‌های آن را می‌توان در دخالت‌ها و ترورهای دولتی در دیگر کشورهای اسلامی مشاهده کرد. «دفاع تمدنی» شهید فخری‌زاده و «جهاد تمدنی» شهید سردار سلیمانی در راستای مواجهه جهان اسلام با این چالش تمدنی است که می‌تواند نقطه عزیمت جدیدی در ایجاد پیوستگی ملت‌های مسلمان باشد.

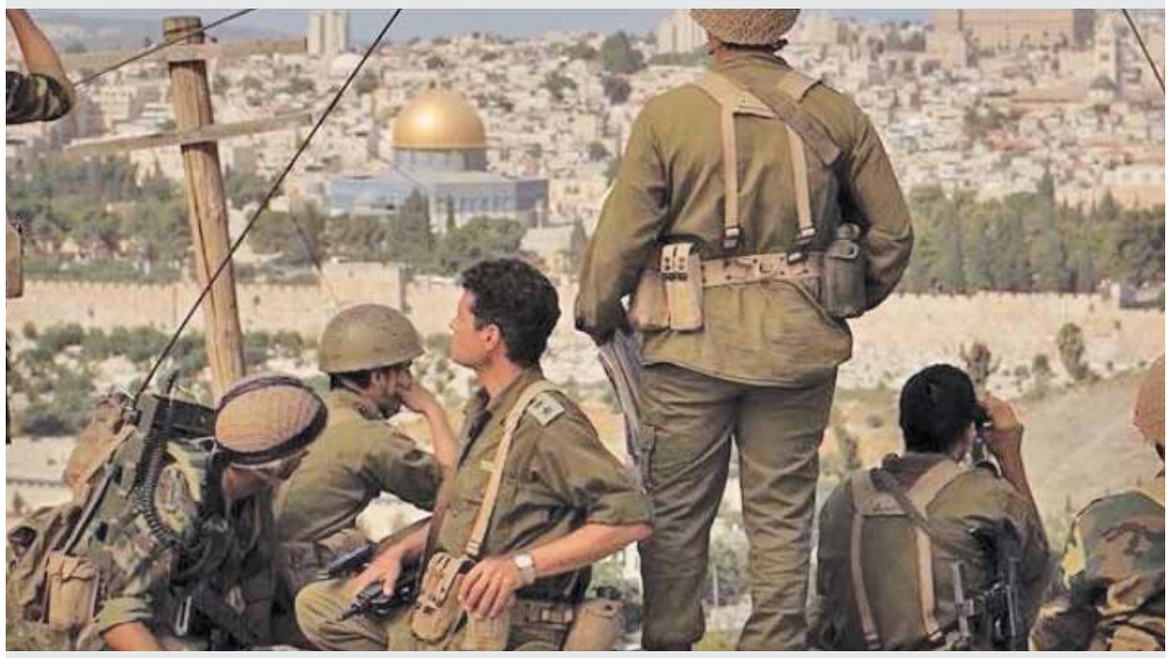

بازخوانی جنگ شش روزه اعراب و اسرائیل در اسناد ساواک

گزارش

سیدروح‌الله امین‌آبادی
پژوهشگر تاریخ معاصر ایران

جنگ شش‌روزه اعراب و اسرائیل (۵ ژوئن ۱۹۶۷/ ۱۵ خرداد ۱۳۴۶) با حمله برق‌آسای هوایی اسرائیل به فرودگاه‌های مصر آغاز شد. هر چند که این حمله برق‌آسا بود ولی پیش‌زمینه‌های جنگ از مدت‌ها پیش و با تجهیز طرفین تدارک شده بود، اتحادها و افتراق‌ها شکل تازه‌ای به خود گرفته بود و همه منتظر یک جنگ بزرگ بودند. در این مجال به دنبال بررسی تاریخ جنگ شش‌روزه از قبل تا بعد جنگ و نتایج آن نیستیم، بلکه درصدد هستیم که بازتاب این جنگ از فروردین ۱۳۴۶ تا پایان نبرد در روزنامه‌های ایران و مهم‌تر از آن در اسناد ساواک را بازخوانی و مرور کنیم.

سیاست دوگانه و مزورانه!

بی‌شک رویه پهلوی در قبال جنگ شش روزه در اسناد ساواک به صورت ویژه و در مطبوعات به صورت عام بازتاب داشته است.

رویه و سیاست پهلوی در جنگ اعراب و اسرائیل حمایت ظاهری از جهان عرب در مقابل اسرائیل و کمک نفتی و... به رژیم صهیونیستی در خفا بود؛ موضوعی که از چشم رسانه‌های بین‌المللی از جمله مصر درگیر در جنگ، مخفی نمانده و کمک‌های نفتی پهلوی به اسرائیل در روزنامه‌های مصر از جمله الاهرام بازخورد و بازتاب یافت؛ موضوعی که ابتدا با تکذیب از سوی پهلوی و روزنامه‌های حکومتی مواجه و در ادامه به دلیل ارائه اسناد متقن از این کمک نفتی به این توضیح خنده‌دار منتهی شد که نفت ایران توسط کنسرسیوم به اسرائیل داده شده و ما اطلاعی از آن نداریم.

جلسه دو ساعت و نیمه دولت هویدا در روز آغاز جنگ!

در روز آغاز جنگ، هیأت وزیران در جلسه فوق‌العاده خود بحران خاورمیانه را مورد بررسی قرار دادند. این جلسه که به ریاست هویدا، نخست‌وزیر تشکیل شده بود، از ساعت ۷ بعد از ظهر آغاز شد و نزدیک دو ساعت و نیم ادامه داشت.

به دنبال جلسه هیأت وزیران، اعلامیه دولت درباره بحران خاورمیانه به شرح زیر صادر شد: دولت شاهنشاهی اخبار شروع به مخاصمه را که امروز در قسمتی از منطقه خاورمیانه شعله‌ور گشته، با تأسف بسیار تلقی می‌نماید و منتظر است هر چه زودتر به مخاصمات خاتمه داده شود و تأمین حقوق حقه مردم فلسطین را بر طبق قطعنامه‌های سازمان ملل متحد لازم دانسته، نسبت به کشورهای عرب ابراز همدردی می‌نماید و عقیده دارد که مصالح عالیه منطقه ایجاب می‌کند که در چهارچوب سازمان ملل متحد یا با کوشش‌های صمیمانه دیگر عاجلانه عملیات جنگی پایان پذیرد.

بازگشت شاه از سفر دور دنیا!

در این ایام، شاه در یک سفر دوره‌ای در کشورهای اروپایی و امریکا به سر می‌برد که با آغاز جنگ سفر نیمه‌کاره ماند و شاه به کشور بازگشت تا در تحولات خاورمیانه در کشور باشد.

روزنامه «اطلاعات» در تاریخ ۱۶ خرداد در این زمینه نوشت: شاهنشاه آریامهر و پرزیدنت شارل دوگل امروز به مدت چند ساعت پیرامون اوضاع خاورمیانه عربی با یکدیگر مذاکره و تبادل نظر نموده و امکانات برقرار کردن صلح را در این قسمت از جهان مورد مطالعه دقیق قرار دادند. شاهنشاه آریامهر و علیاحضرت شهبانو فرح که اینک به طور خصوصی در پاریس به سر می‌برند، امروز ناهار را میهمان رئیس‌جمهوری فرانسه و بانو دوگل بودند. گزارش‌های رسیده از پاریس حاکی است که شاهنشاه آریامهر به طور مرتب از آخرین تحولات نبرد میان اعراب و اسرائیل و آنچه که در حال حاضر در این قسمت از خاورمیانه جریان دارد، مطلع می‌شوند و تمام تحولات را دقیقاً تعقیب می‌کنند.

این گزارش می‌افزود: شاهنشاه فردا با هواپیمای شرکت ملی هواپیمایی ایران به تهران مراجعت خواهند فرمود.

یک سخنگوی سفارت ایران در پاریس گفت: در صورت ادامه وخامت بحران خاورمیانه شاهنشاه برنامه مسافرت خود را به کانادا و ایالات متحده لغو و انجام این دیدارها را به تاریخ دیگری موکول می‌فرمایند. طبق برنامه تنظیمی، قرار بود که شاهنشاه آریامهر و علیاحضرت شهبانو فردا از پاریس عازم «اوتاوا» شوند.

ساواک مانع برگزاری مراسم برای شهدای جنگ!

اسناد ساواک به‌خوبی نشان می‌دهد، ساواک اجازه این را نمی‌داد که برای شهدای جنگ شش‌روزه در ایران مراسمی گرفته شود جز با این شرط که اگر کسی خواست مراسم بگیرد باید مسبب واقعی جنگ یعنی جمال عبدالناصر را لعن کند، اگر با این شرط کسی خواست مراسم بگیرد فبها و اگر نه که مجاز نیست. این دستورالعمل صریح و مکتوب نصیری، رئیس وقت ساواک ذیل درخواست آیت‌الله العظمی مرعشی نجفی از مراجع تقلید بود.

روزنامه‌های حکومتی از قبل جنگ تا طول و بعد جنگ همواره جهان عرب و در رأس آن عبدالناصر را عامل اصلی جنگ و تنش در منطقه می‌دانستند که در ادامه به بخش‌هایی از گزارش‌های این جراید می‌پردازیم. در ادامه به واکنش‌های اقشار مختلف قبل و بعد از آغاز جنگ می‌پردازیم و اقدامات ساواک علیه این اقدامات را نیز بازخوانی می‌کنیم.

> اسناد ساواک به‌خوبی نشان می‌دهد، ساواک اجازه این را نمی‌داد که برای شهدای جنگ شش‌روزه در ایران مراسمی گرفته شود جز با این شرط که اگر کسی خواست مراسم بگیرد باید مسبب واقعی جنگ یعنی جمال عبدالناصر را لعن کند، اگر با این شرط کسی خواست مراسم بگیرد فبها و اگر نه که مجاز نیست. این دستورالعمل صریح و مکتوب نصیری، رئیس وقت ساواک ذیل درخواست آیت‌الله‌العظمی مرعشی‌نجفی از مراجع تقلید بود

آغاز جنگ و جوش و خروش در حوزه‌های قم، نجف و مشهد

به دنبال آغاز جنگ اعراب و اسرائیل متعاقب آن در حوزه‌های علمیه نجف، قم و مشهد و در محافل روحانی جنب و جوش‌هایی به وجود آمد.

آیت‌الله حکیم در اعلامیه‌ای از عموم مسلمانان خواست تا برای جهاد علیه صهیونیست‌ها و رژیم اشغالگر قدس بپاخیزند.

صدور اعلامیه آیت‌الله حکیم، مصادف بود با زمانی که جنگ به اوج خود رسیده بود، به طوری که یک روز پس از آغاز جنگ، یعنی در شانزدهم خرداد ۱۳۴۶ در اورشلیم جنگ به صورت تن‌به‌تن درآمده بود، مردم تهران طی راهپیمایی و تظاهرات که از سوی آیت‌الله غروی‌کاشانی رهبری می‌شد، انزجار خود را از اسرائیل اعلام داشتند، حکومت این تظاهرات را سرکوب و آیت‌الله غروی‌کاشانی را دستگیر کرد.

امام خمینی(ره) نیز با انتشار اعلامیه‌ای، فروش نفت و هرگونه رابطه با اسرائیل را تحریم کرد، رادیو عراق که برنامه‌های عادی خود را قطع کرد، مبادرت به پخش اعلامیه آیت‌الله خمینی به دو زبان، عربی و فارسی کرد. (۱)

تهدید مرجعیت شیعه توسط رئیس ساواک به اتهام حمایت از مسلمانان در جنگ!

آیت‌الله میلانی نیز در رابطه با جنگ مسلمین و اسرائیل اعلامیه‌ای منتشر کردند، ایشان در این اعلامیه از مسلمانان خواستند از هرگونه معامله و رفتار دوستانه با اسرائیل خودداری کنند و به مصیبت‌دیدگان فلسطینی مساعدت نمایند.

برابر سند شماره: ۱۷۶ تاریخ: ۴۶/۴/۸ پرونده آیت‌الله گلپایگانی در اسناد ساواک، تیمسار نصیری رئیس ساواک، پس از انتشار اعلامیه آیت‌الله میلانی، برای ایشان پیغام فرستاده که «اقدام در نوشتن اعلامیه کاملاً به ضرر ایشان تمام خواهد شد و در فرصت مناسب تلافی می‌شود.»

حکومت که بشدت نگران موضعگیری‌های علما علیه اسرائیل بود به عوامل خود که در رأس آنها ساواک قرار داشت، دستور مراقبت جدی از موضعگیری علما و جلوگیری از پخش اعلامیه‌های آنان را صادر کرد. برای نمونه به این دستور ساواک توجه فرمایید: از: اداره‌کل سوم تاریخ: ۴۶/۴/۱۰ به: ریاست ساواک خراسان شماره: ۳۱۶/۲۴۵۱۰ درباره: آیت‌الله سید محمدهادی میلانی پیرو: ۳۱۶/۲۴۴۳۸-۴ ۴۶/۴/۴ بدین وسیله فتوکپی اظهار نظر نامبرده بالا به پیوست ایفاد می‌گردد، خواهشمند است دستور فرمائید تعیین و اعلام نمایند آیا اظهار نظروی در منطقه استحفاظی آن ساواک نیز منتشر شده است یا خیر؟ و در صورت اول، تاریخ و نحوه تکثیر و تعداد آن را ضمن شناسایی و معرفی موزعین منعکس نما یند.

از طرف مدیرکل اداره سوم مقدم

یک فتوا که رئیس ساواک خراسان را به‌هم ریخت!

در این جا باید به یک فتوا به‌صورت ویژه پرداخته شود؛ اول اصل فتوا و بعد حواشی.

«نظریه حضرت آیت‌الله‌العظمی جناب آقای سید محمدهادی حسینی میلانی دامت برکاته در مورد معامله و مراوده با یهودیان: بسم‌الله تعالی شأنه السلام علیکم. این حادثه مؤلمه فوق الحد موجب تأثر و تأسف همه مسلمین جهان شد و بر تأثر از فجایع گذشته افزوده... خداوند متعال یهود را معرفی فرموده که: یسعون فی الارض فسادا. یهودیان تلاش می‌کنند، در روی زمین فساد به وجود آورند... بنابراین بر همه مسلمانان لازم است از هرگونه معامله و رفتار دوستانه با اسرائیلیان خودداری نمایند و نیز لازم است نسبت به برادران مسلمان مصیبت‌دیدگان از هر نوع مساعدت مادی و معنوی دریغ ننمایند و بسیار مقتضی است اقامه مجالس یادبود برای لشکریان اسلام که در این جنگ تا آخرین نفس مقاومت کردند و با کمال شهامت از حدود و ثغور کشورهای اسلامی و مسجد اقصی دفاع نمودند. البته نام نیک خود را در تاریخ ثبت نمودند... محمدهادی الحسینی المیلانی.»

(عکس شماره۱)

درباره فتوای آیت‌الله میلانی یک سند بسیار تکان‌دهنده در میان اسناد ساواک به تاریخ ۱۷ تیر ۱۳۴۶ وجود دارد.

تیمسار بهرامی رئیس ساواک خراسان چنان از این فتوا عصبانی بوده که نماینده آیت‌الله میلانی را فرا می‌خواند و هر چه از دهانش در می‌آید می‌گوید. بخش‌هایی از این سند که حکومت یک فتوا را علیه اسرائیل تحمل نمی‌کرده بازخوانی می‌کنیم:

«طبق اطلاع از آقای میلانی درباره اعراب و اسرائیل جواب فتوایی در تهران به‌صورت فتوکپی چاپ شده و منتشر گردیده که این کار موجب عصبانیت شدید رئیس ساواک از میلانی گردید. شیخ رضا نوغانی واعظ از طرف میلانی با ریاست ساواک خراسان مذاکره کرد که این ناراحتی برطرف شود. ایشان در جواب گفته‌اند انتظار نداشتم در این موقعیت حساس با شرایط آرام کشور، ایشان چنین کاری بکنند، بنابراین من هیچ ارفاقی نمی‌کنم نسبت به خودش و پسرش سیدمحمدعلی که پرونده در دادگاه نظامی دارد. دستور تعقیب می‌دهم تا بدانند ما نوکر افراد نیستیم و نوکر شاه مملکت هستیم، چون برای خدمت به مردم آمدیم، نمی‌گذارم بدون جهت افرادی به خواسته خود تشنج ایجاد کنند یا علیه مصالح چیزی بگویند یا منتشر کنند و ما با میلانی هم حساب خود را بستیم و دیگر هیچ‌کدام از شما به ما مراجعه نکنید.» فتوای آیت‌الله میلانی در حمایت از مسلمانان چنان بر ساواک سنگین آمده بود که آنها مرجعیت شیعه را تهدید کردند که فرزندش را بازداشت و محاکمه می‌کنند و نوبت به خود او هم خواهد رسید و بازجویی خواهد شد مگر اینکه اسامی استفتاکننده‌ها به ساواک اعلام شود!

«این مطلب را نوغانی با میلانی در بین می‌گذارد که مجدداً بختیاری و نوغانی از تیمسار بهرامی وقت ملاقات می‌گیرند و در اداره با ایشان مذاکره می‌کنند. تقریباً همان جواب‌های قبل را باز ایشان می‌دهد و اضافه می‌کند آقای میلانی باید اسامی اشخاصی را که از ایشان سؤال و استفتا کردند بدهد و اگر کسی نبود و این سؤال و جواب را خود ایشان طرح کرده، باز هم باید بگوید و این عمل ایشان برای ما قابل هضم نیست. بعد از مذاکرات طولانی آقای میلانی گفته‌اند چون من مجتهدم و عده‌ای از من تقلید می‌کنند، آنها از نظر شرعی راجع به معامله با یهود از من سؤال کردند و من هم از نظر شرعی جواب دادم. در پایان بعد از عصبانیت‌های شدید و ناراحتی‌های زیاد تیمسار بهرامی از عمل آقای میلانی و تهدید به اینکه ما با میلانی دیگر صحبت و رابطه نداریم و هرکس بخواهد با مصالح بجنگد ما ترحم نمی‌کنیم و امثال این کلمات، باز ایشان می‌گوید باید آقای میلانی سؤال‌کننده‌ها را معرفی کند تا ما بشناسیم افرادی را که در مواقع حساس تحریکات می‌کنند چه کسانی هستند و چه هدفی دارند و از کجا آب می‌خورند؟ و اگر معرفی نکنند نسبت به سیدمحمدعلی که پرونده دارد [در] دادگاه نظامی، اقدام می‌کنند و نسبت به خود آقا هم بازپرس لشکر را می‌فرستم منزل از ایشان دراین‌باره سؤال کند و هر جوابی ایشان داد به تهران منعکس می‌کنیم و هر دستوری تهران داد، اجرا خواهم کرد.(۲)

> فتوای آیت‌الله میلانی در حمایت از مسلمانان چنان بر ساواک سنگین آمده بود که آنها مرجعیت شیعه را تهدید کردند که فرزندش را بازداشت، محاکمه می‌کنند و نوبت به خود او هم خواهد رسید و بازجویی خواهد شد مگر اینکه اسامی استفتاکننده‌ها به ساواک اعلام شود!

اعلامیه آیت‌الله مرعشی نجفی

در راستای همدردی با مسلمانان آسیب‌دیده از تجاوز رژیم اشغالگر فلسطین از سوی آیت‌الله العظمی مرعشی نجفی اعلامیه زیر صادر شد: تاریخ: به مناسبت جریحه‌دار بودن قلوب مسلمین از حوادث اخیر و عزادار بودن بازماندگان مقتولان از آنها، شایسته است برادران دینی برای اظهار همدردی با مصیبت‌زدگان و آسیب‌دیدگان مسلمین از دست ملت منفور (اسرائیل) تظاهر و جشن و چراغانی در روز مولود مسعود پیغمبر اکرم(ص) ننمایند و حقیر هم در یوم مذکور از جلوس خودداری خواهم نمود. از خداوند متعال درخواست فتح و فیروزی برادران مسلمان نموده و خذلان طائفه یهود را خواهانم.(۳)

(عکس شماره ۲)

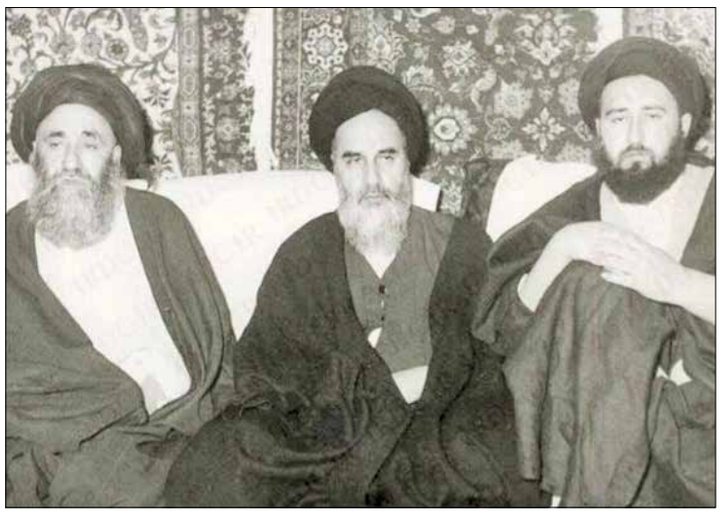

آیت الله العظمی مرعشی نجفی در کنار امام خمینی(ره) و حاج آقا مصطفی خمینی (عکس شماره ۲)

گزارش ساواک از اجتماع در مسجد امام

ساواک طی گزارشی به تاریخ ۲۷ خرداد ۱۳۴۶ تصریح دارد طبق اطلاع واصله از قم، ساعت ۱۶ روز ۴۶/۳/۲۶ به تدریج عده‌ای از اهالی و ساکنان شهرستان قم و همچنین آقایان گلپایگانی و نجفی در مسجد امام اجتماع کرده و ساعت ۱۷ و ۳۰ سیدمرتضی برقعی به منبر رفته و ضمن بیان مطالبی شهربانی کل کشور و ساواک تهران را در مورد جلوگیری از تحریکات این شخص روشن فرمایید.(۷)

در یک سند دیگر به تاریخ ۲۱ خرداد ۱۳۴۶ تصریح شده است: اظهارات وعاظ علیه اسرائیل کماکان ادامه دارد و در اکثر منابر به ذکر این موضوع روز وسیله وعاظ مبادرت می‌شود.(۸)

دولت ایران مانع درج اخبار صحیح جنگ در روزنامه ها

در یک سند دیگر به تاریخ ۲۱ خرداد ۱۳۴۶ با موضوع اظهارات آیت‌الله مرعشی نجفی می‌خوانیم: آیت‌الله نجفی ساعت ۱۰ صبح روز فوق اظهار که دولت ایران از اسرائیل پشتیبانی می‌کند و اجازه نمی‌دهند مطبوعات جریان را به طور تکمیل درج نمایند سپس میرزاحسن غفارنژاد ساکن خیابان صفائیه که یکی از اطرافیان آقای نجفی می‌باشد اظهار داشت رادیو ایران تماماً گفتارش دروغ و بی‌اساس است و علتش این است که هر کار علیه مصر است آن را به طور کامل انتشار می‌دهند و هرچه علیه اسرائیل است نمی‌گویند سپس نجفی اظهار نمود خداوند متعال کریم است و نمی‌گذارد مسلمانان در دست یهودیان اسیر شوند.

در نظریه منبع این سند آمده است: چون دولت ایران به طور مستقیم در جنگ بین اعراب و اسرائیل از اعراب حمایت نکرده است لذا عده زیادی نسبت به دولت بدبین شده‌اند.

در«نظریه دایره امنیت» این سند می‌خوانیم: شایعات زیادی در مورد عدم انعکاس صحیح اخبار در رادیو و جراید هست و اکثراً به این موضوع متکی هستند که ایران بر له اسرائیل اقداماتی انجام داده و از نشر هرگونه خبر علیه اسرائیل جلوگیری می‌کند.(۹)

ساواک: در صورتی حق دارید مراسم بگیرید که به جای اسرائیل به اعراب نفرین کنید!

یک سند مهم درباره رویکرد ساواک به جنگ اعراب و اسرائیل و واکنش‌ها به این جنگ است که به‌صورت ویژه به آن می‌پردازیم.

در این سند به‌صورت رسمی نصیری رئیس ساواک در پاسخ به درخواست آیت‌الله مرعشی نجفی که برای شهدای جنگ شش روزه مراسم گرفته شود تصریح می‌کند تنها به شرطی اجازه برگزاری چنین مراسمی دارید که عامل اصلی جنگ یعنی جمال عبدالناصر را لعن و نفرین کنید!

در این سند به تاریخ ۲۴ خرداد ۱۳۴۶ آمده است: نامبرده اخیراً توسط یکی از همکاران تقاضا و کسب تکلیف نموده که آیا مجاز است مجلس یادبودی برای مسلمانانی که در جنگ اعراب و اسرائیل به شهادت رسیده‌اند برگزار نماید یا خیر؟ با عرض اینکه در اجرای اوامر تیمسار ریاست ساواک مقرر است چنان چه روحانیونی بخواهند در این زمینه سخنرانی نمایند می‌توانند ضمن دعا نمودن برای خاتمه یافتن جنگ به مسبب اصلی این جنگ که با اغفال و فریب دادن مسلمانان آنان را به جنگ کشیده و موجبات کشته شدن مسلمین را فراهم نموده نفرین نمایند بنابراین در صورت تصویب به شرطی که آیت‌الله نجفی به همین نحو اقدام نمایند با تقاضای او موافقت شود، اخذ هر نوع تصمیم موکول به رأی عالی است.(۱۰)

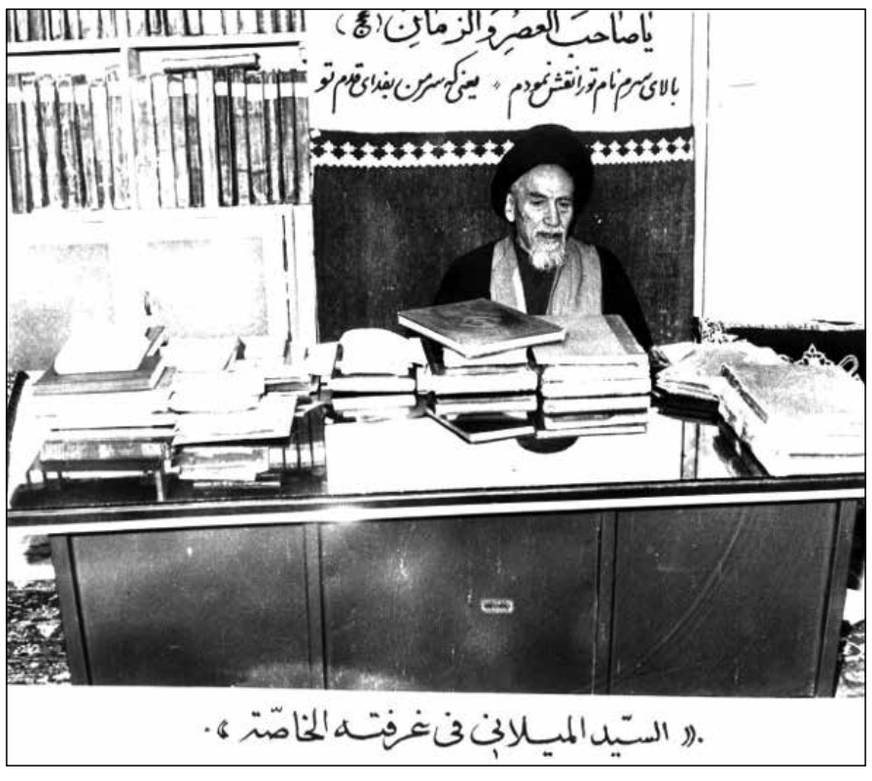

آیت الله العظمی میلانی (عکس شماره ۱)

جلوگیری ساواک از کمک روحانیون به فلسطین و اعراب

در یک سند ساواک به تاریخ گزارش ۲۰ خرداد ۱۳۴۶ درباره شیخ احمد کافی «نامبرده بالا در تاریخ ۴۶/۳/۱۷ در سرای حاج ملاعلی کنی واقع در بازار چهار سوق کوچک به منبر رفته ابتدا درباره رحلت حضرت رسول صحبت کرد و سپس اشاره به جنگ اعراب و اسرائیل نمود و اظهار داشت دیشب در روزنامه نوشته شده بود که در امریکا یهودیان مبلغ پنج میلیون دلار جمع‌آوری و برای اسرائیل فرستاده‌اند و یهودیان تهران نیز جمع شدند و برای اسرائیل دعا کردند، می‌دانید یعنی چه؟ یعنی برای از بین رفتن قرآن و اسلام، بعد افزود فعلاً کفر و دین در مقابل هم ایستاده و جنگ می‌کنند شما وظیفه دارید که به دین خود و به دستور قرآن عمل کنید. من با یکی از مقامات صلاحیت‌دار صحبت کردم آن شخص گفت روحانیون ناامنی ایجاد می‌کنند، من جواب دادم روحانیون جلوی توده‌ای و کمونیست را گرفته است. در پایان مجلس مردم را دعوت نمود که از ساعت ۱۷ تا ۱۹ برای دعا در مسجد ارک حاضر شوند.

در ذیل این سند دستور داده شده است: نتیجه اقدامات معموله پیرامون جنگ‌های مسلمین در زمان پیغمبر و دعا به شهدای ممالک اسلامی و تقبیح از عمال اسرائیل اظهار داشته، آیت‌الله نجفی برای کمک به بازماندگان شهدا، حسابی در بانک صادرات افتتاح نموده که هر کسی مایل باشد کمک نماید. ساعت ۱۸ و ۳۰ جمعیت مذکور که در حدود شش هزار نفر بوده‌اند، متفرق گردیده‌اند.(۴)

در یک سند دیگر به تاریخ گزارش ۳۱ فروردین ۱۳۴۶ می‌خوانیم: ساعت ۱۳ روز ۴۶/۳/۳۰ پسر گلپایگانی به عکاسی مهتاب مراجعه و یک نسخه اعلامیه به زبان عربی مربوط به جنگ اعراب و اسرائیل و حمایت از اعراب جهت تهیه پنج نسخه فتوکپی از آن برای مکه در حضور خودش به چاپ برسد. صاحب عکاسی که از همکاران افتخاری ساواک است، یک نسخه از اعلامیه مذکور را غیرمحسوس با تدابیر لازم اضافه فتوکپی به ساواک تحویل نموده‌اند که عیناً با پیک تقدیم خواهد شد و طبق اطلاع قرار است اعلامیه مذکور را به تعداد زیادی در تهران به چاپ برساند.(۵)

طی گزارش دیگر ساواک به تاریخ ۱۱ مرداد ۱۳۴۶ با اشاره به توزیع برخی اعلامیه‌ها خواسته شده است: علیهذا خواهشمند است دستور فرمایید به طور غیرمحسوس نسبت به شناسایی و معرفی موزعین اعلامیه‌های مذکور در آن منطقه و همچنین با همکاری شهربانی محل در مورد جمع‌آوری اعلامیه‌های مربوط به خمینی و میلانی اقدام و نتیجه را با ارسال نمونه‌هایی از اعلامیه‌های مورد بحث اعلام دارند.(۶)

پی نوشت‌ها

۱- صحیفه امام، جلد ۲، ص ۱۳۹
۲- انقلاب اسلامی به روایت اسناد ساواک، استان خراسان رضوی- ۰۵، ص ۳۳۲
۳- اسناد انقلاب اسلامی، جلد اول، ص ۳۱۹
۴- آیت‌الله العظمی حاج سید محمدرضا گلپایگانی به روایت اسناد ساواک، جلد اول، ص ۴۱۰
۵- همان، ص ۴۱۴
۶- همان، ص ۴۳۳
۷- حجت‌الاسلام حاج شیخ احمد کافی به روایت اسناد ساواک، ص ۸۷
۸- همان، ص ۸۹
۹- آیت‌الله العظمی سید شهاب‌الدین مرعشی نجفی به روایت اسناد ساواک، جلد ۲، ص ۱۹
۱۰- همان، ص ۲۱

فوتبال ایران

تیم فوتبال ۷ نفره قهرمان آسیا شد

تیم فوتبال ۷ نفره ایران با پیروزی ۲-۰ مقابل استرالیا، ضمن قهرمانی در رقابت‌های قهرمانی آسیا به صورت مستقیم جواز حضور در رقابت‌های جهانی اسپانیا را کسب کرد. در این دیدار مسلم محرابیان و عباس ترابی گل‌های تیم کشورمان را به ثمر رساندند. در پایان این تورنمنت، وحید نواب به‌عنوان بهترین دروازه‌بان و عباس ترابی به‌عنوان آقای گل رقابت‌ها معرفی شدند. در دیدار رده‌بندی هم ژاپن با ۳ گل تایلند را شکست داد تا در جایگاه سوم قرار بگیرد. در این دوره از رقابت‌ها فرهاد نفرزاده و فریده یوزباشی به‌عنوان دو دکتر کلاسبند بودند تا از این پس فوتبال جانبازان و توان‌یابان بابت تثبیت کلاس‌ها و حضور در رویدادهای پیش‌رو دغدغه نداشته باشند.

سه ایرانی در تیم منتخب هفته آسیا

کنفدراسیون فوتبال آسیا با اتمام هفته چهارم مرحله گروهی لیگ قهرمانان آسیا به معرفی بهترین‌های هفته گذشته پرداخت. در تیم منتخب هفته آسیا نام سه ایرانی دیده می‌شود؛ رامین رضاییان و محمد حسین‌زاده دو ستاره سپاهان در بازی با آلمالیق در ترکیب تیم منتخب قرار گرفتند. سعید صادقی هافبک پرسپولیس هم با درخشش مقابل استقلال تاجیکستان در تیم منتخب قرار گرفت.

سپاهان به CAS شکایت می‌کند

روزنامه الریاضیه عربستان مدعی شد که باشگاه سپاهان بعد از بازنده شدن در بازی برابر الاتحاد تصمیم گرفت به دادگاه حکمیت ورزشی شکایت کند. پس از اینکه کمیته انضباطی کنفدراسیون فوتبال آسیا حکم دیدار سپاهان برابر الاتحاد را اعلام و سپاهان را ۳-۰ بازنده و ۲۰۰ هزار یورو جریمه کرد، این روزنامه سعودی نوشت: «باشگاه سپاهان به این حکم اعتراض و تصمیم دارد به دادگاه بین‌المللی CAS شکایت کند به این امید که حکم AFC را تغییر دهد.» البته سمیح الطنطاش، کارشناس در امور سیاسی و ورزشی در این زمینه گفت: «این احتمال زیاد است که دادگاه حکمیت ورزش هم حکم AFC را تأیید کند و بازهم سپاهان ۳-۰ بازنده اعلام شود.»

جام باشگاه‌های فوتبال زنان آسیا - ازبکستان

دیدار تشریفاتی ولی حیثیتی خاتون

پریسا غفاری / تیم فوتبال زنان خاتون بم در آخرین روز مسابقات جام باشگاه‌های آسیا به مصاف میزبان می‌رود. چهارمین دوره مرحله آزمایشی این رقابت‌ها از هفته گذشته در ازبکستان آغاز شده است که تیم خاتون بم قهرمان ایران در گروه دوم با تیم‌هایی از کره‌جنوبی، استرالیا و ازبکستان هم‌گروه شد. آنها در روز اول این بازی‌ها مقابل سیدنی استرالیا ۳-۰ نتیجه را واگذار کردند و در دیدار دوم مقابل هیوندای کره جنوبی ۲-۱ باختند. تک گل ایران را نگین زندی به ثمر رساند.

اما امروز و در آخرین مسابقه دور مقدماتی شاگردان مرضیه جعفری در استادیوم پاختاکور و ساعت ۱۸ به وقت محلی با میزبان بازی‌ها - نسف قرشی ازبکستان - دیدار می‌کنند. تیم‌های سوم و چهارم گروه در حالی به مصاف هم می‌روند که هیچ یک از تیم‌ها شانسی برای صعود ندارند و در واقع یک بازی تشریفاتی محسوب می‌شود.

اما آنچه برای ایران نگرانی ایجاد می‌کند، آنفلوانزای تعدادی از بازیکنان است و مصدومیت مچ پای زهرا قنبری که بیش از پیش مرضیه جعفری را نگران کرده. هر چند بازیکنان سرماخورده در بازی قبلی هم بازی کردند ولی شرایط بدنی این افراد چندان خوب نیست. زهرا قنبری مهاجم این تیم در خصوص مصدومیتش می‌گوید: «در جریان دیدارخاتون بم مقابل هیوندای کره‌جنوبی حدود دقیقه ۸۰ بود که بازیکن حریف از پشت به من ضربه زد، با کتف به سمت زمین فرود آمدم که پای چپم را تکیه‌گاه کردم و همان لحظه صدای مچم را شنیدم. در عین حال کتفم هم با زمین برخورد کرد که این هم خودش باعث درد شد.»

او اما نمی‌داند که به بازی امروز می‌رسد یا نه: «نمی‌دانم، الان دو مسکن خوردم و ام آر آی دادم. امیدوارم که مشکلم جدی نباشد و امروز در زمین باشم. هر چند بازی برای ما تشریفاتی است ولی تمام تلاش ما این است که بازی را با برد پشت سربگذاریم.»

ایران با برد ۳ بر ۲ برابر برزیل، شگفتی آفرید

شاهکار رؤیایی نوجوانان در جام جهانی

گزارش روز

تیم ملی فوتبال نوجوانان ایران پس از صعود شگفت‌انگیز به جام جهانی زیر ۱۷ سال، از ساعت ۱۵ دیروز در استادیوم بین‌المللی جاکارتای اندونزی به مصاف تیم قدرتمند برزیل رفت و با نمایشی غیرمنتظره برابر این تیم قدرتمند که سابقه قهرمانی در جام جهانی را در کارنامه‌اش دارد، به پیروزی ۳-۲ رسید تا در گام اولش در گروه C جام جهانی دست به شگفتی‌سازی بزند.

حسین عبدی، سرمربی تیم نوجوانان در این دیدار تیمش را با ترکیب آرشا شکوری، حسام نفری، عرفان درویش عالی، نیما اندرز، ابوالفضل ذلیخانی، ابوالفضل زمانی، امیرمحمد رزاق‌نیا، یعقوب براجعه، ماهان صادقی، اسماعیل قلی‌زاده و ابوالفضل موردی به میدان فرستاد. این مسابقه تا دقیقه ۲۷ بدون گل در جریان بود تا اینکه در دقیقه ۲۸ کرنر به دست آمده برای برزیل در سمت چپ زمین را لوکاس کامیلو با پاس زمینی به نزدیکی پشت محوطه جریمه فرستاد که رایان ویتور بدون مکث و با شوت فنی پای چپ تماشایی موقعیت را تبدیل به گل کرد تا سلسائو از ایران پیش بیفتد اما در حالی که نیمه اول رو به پایان بود و بازی در دقیقه ۴۵+۱ به سر می‌برد، تعویض منطقه بازیکنان برزیل در میانه زمین را ویتور نگذاشت به بیرون برود و با ضربه سر توپ را به سوزا رساند که در ادامه پاس در عمق این بازیکن مجدداً به رایان رسید اما پس از اینکه رایان قصد یک و دو با لوران را داشت، ابوالفضل زمانی از راه رسید و به اشتباه دروازه خودی را باز کرد تا نتیجه ۲-۰ شود و ایران بازنده به رختکن برود.

با این حال، ایران نیمه دوم را متفاوت آغاز کرد و عبدی، علیرضا طاهری‌فرد را به جای ذلیخانی و کسری طاهری را به جای موردی به میدان فرستاد. در این شرایط، یوزها که به دنبال جبران بودند، به سمت دروازه برزیل حمله ور شدند و در دقیقه ۵۴ ارسال اندرز از سمت راست زمین را مدافعان برزیل به طور ناقص برگشت دادند تا توپ به براجعه برسد و این بازیکن پس از حرکت در عرض و شوت زمینی پای چپ شانس خود را برای گلزنی امتحان کند که توپ پس از برخورد به پای بازیکن حریف تغییر جهت داد و تبدیل به گل شد. در این شرایط، قرمزپوشان ایران روحیه دوچندانی برای ادامه مسابقه گرفتند و دقیقه ۶۹ شروع مجدد استثنایی آرشا شکوری دروازه بان ایران از دروازه به پشت مدافعان برزیل رسید و کسری طاهری با فرار سریع به توپ رسید که شوت پرقدرت زمینی او از بین پاهای گلر حریف رد شد و به تور چسبید تا بازی به تساوی کشیده شود. گل دوم، این انگیزه را نزد یاران عبدی ایجاد کرد که می‌توانند به گل سوم برسند؛ اتفاقی که در دقیقه ۷۳ رخ داد و ضدحمله سریع بازیکنان ایران با انتقال توپ از میانه زمین به سمت راست زمین را کسری طاهری با فرار سریع به یک موقعیت جدی تبدیل کرد که هوشیاری و از خودگذشتی عالی او و پاس در عرض این بازیکن را اسماعیل قلی‌زاده با شوت فنی زمینی تبدیل به گل سوم کرد تا آب سردی بر پیکر برزیلی‌ها ریخته شود. در ادامه بازی برزیلی‌ها حملات زیادی به روی دروازه ایران انجام دادند اما شاگردان عبدی به مدیریت بازی پرداختند و آرشا شکوری دروازه بان ایران هم چند فرصت خوب را از حریف گرفت و با اینکه داور ۹ دقیقه وقت اضافه اعلام کرد و بازی ۱۰۰ دقیقه به طول انجامید، ایران توانست به یک پیروزی بزرگ و غرورآفرین دست پیدا کند و امیدوار به صعود از مرحله گروهی شود. نوجوانان ایران حالا باید خود را آماده دیدار بعدی برابر انگلیس کنند؛ تیمی که دیروز توانست در جدال با نیوکالدونیا به برتری ۱۰ بر صفر دست پیدا کند و قطعاً با استراتژی بهتری مقابل ایران قرار خواهد گرفت.

> نوجوانان ایران حالا باید خود را آماده دیدار بعدی برابر انگلیس کنند؛ تیمی که دیروز توانست در جدال با نیوکالدونیا به برتری ۱۰ بر صفر دست پیدا کند

قلی‌زاده: بازگشت به بازی را در مقابل برزیل باور داشتیم

اسماعیل قلی‌زاده بازیکن تیم ملی نوجوانان کشورمان مقابل برزیل گفت: «به همه مردم ایران این پیروزی تاریخی را تبریک می‌گویم. در نیمه اول روی غافلگیری دو گل خوردیم که دلیلش اشتباهات فردی بود. در نیمه دوم با تاکتیکی که حسین عبدی به ما گفت و روحیه جنگندگی باور داشتیم بازمی‌گردیم. خدا را شکر به این بازی برگشتیم و توانستیم برزیل را که قهرمان دنیا است، شکست بدهیم.»

قلعه‌نویی: امیدوارم نوجوانان سال‌ها بزرگی کنند

امیر قلعه‌نویی، سرمربی تیم ملی کشورمان دیروز و پیش از بازی تیم ملی نوجوانان برابر برزیل، در تماس با حسین عبدی، سرمربی تیم زیر ۱۷ سال کشورمان برای یوزهای نوجوان در جام جهانی آرزوی موفقیت کرد. قلعه‌نویی در این تماس عنوان کرد: «تیم دوست‌داشتنی نوجوانان کشورمان تحت مدیریت کادر فنی شایسته‌اش در جام جهانی به دنبال اثبات چندباره شایستگی‌های خود خواهد بود. امیدوارم این نسل بزرگ تا سالیان سال، در فوتبال بزرگی کند.» همچنین قبل از شروع مسابقه مهدی تاج، رئیس فدراسیون فوتبال در ارتباطی اسکایپی با عبدی، برای تیم ایران آرزوی موفقیت کرد.

عبدی: تاریخ‌سازی بزرگی داشتیم

حسین عبدی سرمربی تیم ملی فوتبال نوجوانان پس از برتری تاریخی این تیم در جام جهانی زیر ۱۷ سال گفت: «من هم به تمام ملت عزیزم این پیروزی را تبریک می‌گویم. همچنین به تمام اندونزیایی‌هایی که ما را تشویق کردند، تبریک می‌گویم. به تمام ارکان فوتبال که ما را کمک کردند هم تبریک می‌گویم. یک تاریخ‌سازی بزرگ داشتیم اما هنوز کارمان تمام نشده است. امیدوارم بتوانیم جلو برویم و افتخارات دیگری هم کسب کنیم. این شروع کار بود. برزیل تیم فوق‌العاده‌ای است و مجبور بودیم چندین کلک را به کار ببریم تا بتوانیم آنها را جلو کشیده و به گل برسیم.» او ادامه داد: «سه بر دوشدن بازی در شرایطی که دو بر صفر عقب بودیم، خیلی کار سختی بود. البته حفظ همین نتیجه سخت‌تر است. به همه افرادی که به ما کمک کردند یا نکردند، تبریک می‌گویم. امیدوارم در بازی‌های بعدی، مردم فوق‌العاده دلنشین اندونزی بازهم ما را تشویق کنند تا بتوانیم دیدار با انگلیس را نیز با پیروزی پشت سر بگذاریم.»

سپاهان - پرسپولیس امروز عیار خود را به رخ می‌کشند

ال کلاسیکوی ایرانی در راه قهرمانی!

پیش بازی

حامد جیرودی
خبرنگار

بازی بزرگ فوتبال ایران از راه رسید. دیدار سپاهان و پرسپولیس در هفته دهم لیگ برتر که بسیاری از کارشناسان و علاقه‌مندان به فوتبال ایران، آن را ال کلاسیکوی ایرانی نام نهاده‌اند. این دیدار که از ساعت ۱۶:۳۰ امروز در ورزشگاه نقش جهان اصفهان آغاز می‌شود، از آن جهت اهمیت دارد که در آن دو تیمی برابر هم قرار می‌گیرند که در مجموع ۱۳ قهرمانی از ۲۲ دوره گذشته جام خلیج فارس را از آن خود کرده‌اند. پرسپولیس با هشت قهرمانی پرافتخارترین تیم لیگ برتر است و سپاهان هم با پنج قهرمانی در رده دوم قرار دارد. زردپوشان اصفهانی با اینکه آخرین بار در لیگ چهاردهم به قهرمانی رسیده‌اند و در هشت دوره گذشته، از رسیدن به جام بازمانده‌اند اما در پنج دوره گذشته جزو مدعیان قهرمانی بوده‌اند و در سه دوره آن به رتبه دوم و در دو دوره هم سکوهای سوم و پنجم را به خود اختصاص داده‌اند. در لیگ بیست و سوم هم بازار رقابت بر سر کسب عنوان قهرمانی بین سپاهان و پرسپولیس داغ است. سرخپوشان پایتخت که یک امتیازشان کسر شده، با ۱۷ امتیاز در رده دوم جدول قرار دارند و سپاهانی‌ها هم که با هفت بازی، کمترین بازی را بین تیم‌های لیگ برتر انجام داده‌اند، با ۱۲ امتیاز در رده نهم جای دارند. این در حالی است که کمیته انضباطی فدراسیون فوتبال، چهار امتیاز هم از سپاهان بابت ماجراهای مربوط به سقف بودجه کسر کرده و آنها هم مانند پرسپولیس، منتظر رأی کمیته استیناف در این زمینه هستند. با این حال، این دیدار در روشن‌تر شدن مسیر دو تیم در راه قهرمانی لیگ می‌تواند بسیار تعیین‌کننده باشد.

شرایط فنی و تقابل ستاره‌ها

نکته‌ای که در خصوص رویارویی اخیر این دو تیم وجود دارد، این است که هر دو تیم در بازی‌های آخرشان در لیگ برتر ناموفق بودند. شاگردان ژوزه مورایس پس از تساوی ۱-۱ با نساجی در قائمشهر، در خانه خود برابر ملوان ۳ بر۲ بازنده شدند و شاگردان یحیی گل‌محمدی هم پس از تساوی بدون گل برابر ملوان در انزلی، در خانه خود برابر صنعت نفت با تساوی ۲-۲ متوقف شدند. با این حال، شرایط سپاهان در لیگ قهرمانان آسیا متفاوت شد و این تیم بعد از حکم کمیته انضباطی AFC و ۳ بر صفر اعلام شدن بازی برگزارنشده با الاتحاد به سود تیم عربستانی، با نتیجه پرگل و باورنکردنی ۹ بر صفر آلمالیق ازبکستان را در هم کوبید اما پرسپولیس برابر استقلال تاجیکستان به تساوی ۱-۱ رسید تا سومین مساوی پی‌درپی‌اش را کسب کرده باشد. با این حال، شرایط این بازی را چندان نمی‌توان به نتایج قبلی مرتبط دانست و باید دید آنها در میدان چه وضعیتی خواهند داشت و در این میان، ستاره‌های دو تیم نقش محوری را ایفا می‌کنند. بازیکنانی که جمعی از بهترین بازیکنان فوتبال ایران را تشکیل می‌دهند. در سپاهان، پرسپولیسی‌های سابقی مانند شهریار مغانلو، رامین رضاییان، رضا اسدی، فرشاد احمدزاده، احسان پهلوان و عیسی آل کثیر حضور دارند که این آخری با حواشی فراوانی از پرسپولیس به سپاهان رفت اما در کل به نظر می‌رسد آنها از انگیزه‌های زیادی برای بازی مقابل تیم سابق خود برخوردار باشند. البته در پرسپولیس هم سپاهانی‌های سابقی حضور دارند؛ از گئورگی گولسیانی و میلاد سرلک و سروش رفیعی تا مسعود ریگی که فصل گذشته بازیکن اصفهانی‌ها بود و حالا هافبک تهرانی‌هاست. ضمن اینکه یاسین سلمانی هم ستاره سابق سپاهان بود که پرسپولیسی شد ولی ماه پیش رباط داد و تا ماه‌ها دور از میادین است. البته سرخ‌ها در شرایطی در این مسابقه حضور پیدا می‌کنند که تعدادی از بازیکنان این تیم درگیر بیماری و مصدومیت هستند. وحید امیری که در بازی با استقلال تاجیکستان دوباره مصدوم شد و امید عالیشاه هم با اینکه سرماخوردگی‌اش بهبود یافته اما بازی‌کردن‌اش در هاله‌ای از ابهام قرار دارد ولی درباره گولسیانی اعلام شد مصدومیتش جدی نیست و به این بازی می‌رسد. باید به این نکته هم توجه داشت که زردپوشان اصفهانی با ۱۶ گل زده زهردارترین خط حمله لیگ را در اختیار دارند اما سرخ‌ها هم با چهار گل خورده، صاحب بهترین خط دفاع لیگ هستند و علیرضا بیرانوند گلرشان هم با پنج کلین شیت در صدر دروازه‌بان‌هایی است که دروازه‌اش را بسته نگاه داشته است.

آمار بازی های دو تیم

سپاهان و پرسپولیس تاکنون ۸۰ مرتبه روبه‌روی هم قرار گرفته‌اند که سهم پرسپولیس ۲۷ برد و سهم سپاهان ۲۰ برد بوده است. در این ۸۰ بازی، پرسپولیس ۱۰۰ گل زده و سهم سپاهان ۸۱ گل بوده است. دو تیم همچنین در ۴ بازی دوستانه و غیررسمی نیز به دیدار هم رفته‌اند که در یک بازی پرسپولیس پیروز شده و سه بازی دیگر نیز با نتیجه مساوی همراه بوده است. نکته دیگر اینکه از آخرین باری که پرسپولیس در نقش جهان مغلوب سپاهان شده، ۱۷ سال می‌گذرد. البته از آخرین شکست پرسپولیس در اصفهان برابر سپاهان هم ۸ سال و ۲ ماه و ۲۹ روز می‌گذرد؛ دیداری که ۲۲ مرداد ۱۳۹۴ در ورزشگاه فولادشهر برگزار شد و با نتیجه ۴ بر۲ به سود سپاهان به پایان رسید. آخرین تقابل دو تیم هم بیستم اسفندماه سال گذشته در تهران برگزار شد که با نتیجه یک بر صفر به سود سپاهان خاتمه یافت و آن مسابقه آخرین شکست پرسپولیس برابر یک تیم ایرانی در لیگ برتر و جام حذفی بوده است و شاگردان یحیی که تنها تیم بدون باخت لیگ به شمار می‌روند، امیدوارند که این روند را باز هم ادامه دهند و باید دید شاگردان مورایس این اجازه را به آنها خواهند داد یا خیر؛ دیداری که قضاوت آن را موعود بنیادی‌فرد به همراه کمک‌های خود، علیرضا ایلدروم و فرهاد مروجی بر عهده خواهد داشت.

استقلال ۲-تراکتور صفر

قدرت‌نمایی آبی‌ها در صدر

گزارش بازی

در یکی از بازی‌های حساس هفته دهم لیگ برتر، استقلال و تراکتور از ساعت ۱۶:۲۰ دیروز در ورزشگاه آزادی تهران برابر هم قرار گرفتند که این مسابقه با برتری ۲ بر صفر آبی‌پوشان پایتخت به پایان رسید تا آنها به یک برد ارزشمند دست پیدا کنند. جواد نکونام در این بازی سید حسین حسینی، ایمان سلیمی، محمدحسین مرادمند، آرمین سهرابیان، روزبه چشمی، مهدی مهدی‌پور، آرش رضاوند، ابوالفضل جلالی، کوین یامگا، مهرداد محمدی و گوستاوو بلانکو را در ترکیب تیمش قرار داده بود تا تغییرات مهمی را در ترکیب استقلال ایجاد کرده باشد و مرادمند پس از یک جلسه محرومیت و بلانکو هم برای اولین‌بار به جمع ۱۱ بازیکن اصلی استقلال اضافه شده بودند. پاکو خمز هم تراکتور را با ترکیب حسین پورحمیدی، عارف آقاسی، شجاع خلیل‌زاده، محمد آقاجان‌پور، محمد نادری، صفا هادی، گوستاوو واگنین، آلوارو خیمنز، مهدی شیری، مهدی هاشم‌نژاد و عارف رستمی روانه این مسابقه کرد. با شروع این دیدار، تراکتور یک فرصت خوب را برای گلزنی از دست داد و دقیقه هشت روی یک پاس در عمق، محمد نادری می‌توانست با حسینی تک به تک شود ولی سنگربان آبی‌ها با خروج از دروازه به پشت محوطه جریمه رسید و توپ را خیلی بد دفع کرد که در ادامه توپ به رستمی رسید ولی او در شرایطی که دروازه خالی را برابر خودش داشت، ضربه‌اش را به بدترین شکل ممکن به بیرون زد. در ادامه استقلال یک بازی هجومی از خود به نمایش گذاشت و با ضربه سر سلیمی به گل رسید تا این بازیکن دروازه تیم سابقش را باز کرده باشد. در ادامه آبی‌ها فرصت‌های دیگری را به دست آوردند و آنها را هم از دست دادند تا نیمه اول با همان یک گل به پایان برسد. در نیمه دوم استقلال به حملاتش ادامه داد و دقیقه ۵۰ توسط گوستاوو بلانکو به گل دوم رسید تا این بازیکن آرژانتینی اولین گلش را برای استقلال بزند. در ادامه خمز تغییراتی انجام داد و حسین‌زاده و عبدی را به میدان آورد و آنها هم فرصت‌هایی برای گلزنی داشتند اما نتوانستند کاری از پیش ببرند تا استقلال به پیروزی دو بر صفر برسد و جایگاهش را در صدر تقویت کند. دقیقه ۱۷ ارسال رستمی از سمت چپ در تیر دوم نزدیک بود که به شیری برسد ولی جلالی با حضور بموقع در آن منطقه، توپ را راهی کرنر کرد. در ادامه استقلال به سمت دروازه تراکتور حمله‌ور شد و دقیقه ۲۱ ارسال مهدی‌پور روی دروازه با ضربه سر سلیمی به شکل خطرناکی از بالای دروازه به بیرون رفت. در دقیقه ۲۴ هم پس از اشتباه خیمنز، این گوستاوو بلانکو بود که سعی داشت توپ را به رضاوند برساند ولی تکل هادی مسیر توپ را کاملاً تغییر داد و مهرداد محمدی در موقعیت بسیار بهتری صاحب توپ شد. او قصد داشت رضاوند را در یک موقعیت فوق‌العاده خوب قرار دهد ولی پاسش کم‌جان بود و پیش از آنکه رضاوند بخواهد ضربه‌اش را بزند، آقاسی با یک تکل توپ را راهی کرنر کرد. اما در دقیقه ۲۵ ارسال کرنر مهدی‌پور روی دروازه نتیجه داد و سلیمی با ضربه سر دروازه تیم سابقش را باز کرد تا استقلال پیش بیفتد. دقیقه ۴۰ و با مصدومیت مرادمند، امید حامدی‌فر جایگزین او شد. در دقیقه ۴۴ استقلال روی یک ضدحمله سریع صاحب فرصت فوق‌العاده‌ای شد و پاس رضاوند به سمت چپ نصیب حامدی‌فر و جلالی شد که برخورد این دو بازیکن به یکدیگر باعث سرنگونی آنها شد تا این موقعیت به شکل عجیب و غریبی از دست برود.

با شروع نیمه دوم استقلال به حملاتش ادامه داد و در دقیقه ۵۰ ارسال ابوالفضل جلالی روی دروازه با ضربه سر گوستاوو بلانکو ابتدا به تیرک عمودی دروازه برخورد کرد و سپس وارد دروازه شد که تلاش پورحمیدی برای بیرون کشیدن توپ بی‌فایده بود و کمک‌داور به نشانه عبور تمام توپ از تمام خط، به سمت مرکز زمین دوید و آن را گل اعلام کرد تا بازیکن آرژانتینی موفق به ثمر رساندن اولین گلش برای آبی‌ها شود و استقلال ۲-۰ پیش بیفتد. تراکتور که به دنبال جبران بود، دو تغییر داشت و خمز دقیقه ۵۹ مهدی عبدی و امیرحسین حسین‌زاده را جایگزین آقاجان‌پور و خیمنز کرد. دقیقه ۶۶ روی پاس حسین‌زاده، این واگنین بود که پشت محوطه جریمه صاحب موقعیت شد ولی ضربه او به شکل خطرناکی از کنار دروازه به بیرون رفت. دقیقه ۶۹ نیز یک ارسال از سمت چپ روی دروازه به عبدی رسید و او توپ را روی پای چپش آورد و با یک ضربه فنی توپ را به سمت دروازه روانه کرد که شوت او با اختلاف کمی به بیرون رفت. دقیقه ۷۱ هم ارسال حسین‌زاده با ضربه سررستمی همراه شد که توپ از بالای دروازه به بیرون رفت. تراکتور که همچنان حمله می‌کرد، در دقیقه ۸۰ یک موقعیت بسیار خوب دیگر را به دست آورد و ارسال حسین‌زاده که در حالت کاملاً نامتعادلی به محمد نادری رسید، او توپ را مقابل دروازه فرستاد که ضربه قیچی برگردان دیدنی انصاری با عبور از میان پاهای سهرابیان به شکل فوق‌العاده خطرناکی راهی اوت شد. در دقیقه ۷۸ آرمان رمضان جایگزین بلانکو شد و سعید مهری هم به جای مهدی‌پور به میدان آمد اما در ادامه باز هم تراکتور حمله کرد و در دقیقه ۸۲ محمد قنبری قصد داشت نزدیکی‌های پرچم کرنر یک توپ را روی دروازه ارسال کند که ضربه او مستقیم به سمت دروازه رفت و حسینی با واکنشی بموقع مانع از گل شدن توپ شد و آن را برگشت داد. در دقیقه ۸۵ صالح حردانی به جای محمدی و جعفر سلمانی به جای جلالی به میدان آمدند تا استقلال نتیجه را حفظ کند. این بازی در نهایت با همان دو گل به سود شاگردان نکونام به پایان رسید تا آنها در صدر جدول ۲۲ امتیازی شوند.

شکست نفت برابر هوادار

در دیگر بازی دیروز، صنعت نفت در آبادان ۲-۰ مقابل میهمانش هوادار شکست خورد. داریوش شجاعیان (۳۷) و امیرحسین بهادر (۷۷) برای شاگردان محمود فکری گلزنی کردند.

به اهدافمان در پاکستان و اردن رسیدیم

مداح: کیانی احتمالاً به گرنداسلم نمی‌رود

شیاپ چانگ

فائزه زمانی
خبرنگار

تیم تکواندو دختران در کمتر از یک هفته با نتایجی خوب در تورنمنت پاکستان و اردن، خود را به پاریس نزدیک‌تر کرد.
تیم دختران با ترکیب ناهید کیانی و مبینا نعمت‌زاده در تورنمنت پاکستان موفق به گرفتن یک طلا و یک نقره توسط ناهید کیانی و مبینا نعمت‌زاده شد. بعد از آن هم در اردن مجدداً توسط کیانی یک طلا و توسط نعمت‌زاده یک برنز گرفت. حالا شاگردان مداح بخصوص کیانی با این مدال‌ها مسیر سهمیه المپیک پاریس را برای خود هموارتر کرده‌اند تا جایی که مداح سرمربی تیم‌ملی معتقد است که سهمیه کیانی ستاره تیمش از طریق رنکینگ ۹۹ درصد قطعی است و باقی شاگردانش هم در مسابقات سهمیه قاره‌ای شانس خود را امتحان خواهند کرد.
او بعد از نتایج شاگردانش در تورنمنت پاکستان و اردن می‌گوید: «ما به طور کامل به اهدافمان رسیدیم. نیاز داشتیم ناهید کیانی برای نزدیک شدن به سهمیه المپیک ۴۰ امتیاز از این ۲ مسابقه بگیرد که خوشبختانه کمتر از یک هفته ۲ طلا گرفت. حضور مبینا نعمت‌زاده هم در این ۲ مسابقه برای ما از این نظر اهمیت داشت که این مدال‌ها و امتیازات می‌توانست در سیدبندی او برای مسابقات کسب سهمیه قاره‌ای تأثیر مثبتی داشته باشد. تورنمنت پاکستان برای نزدیک شدن به سهمیه از طریق رنکینگ اهمیت زیادی داشت، هم ناهید و هم مبینا به امتیاز این مسابقه نیاز داشتند که کیانی توانست ۲۰ امتیاز کامل این تورنمنت را بگیرد.»
مینو مداح حالا سهمیه المپیک ناهید کیانی از طریق رنکینگ را تقریباً قطعی می‌داند: «سهمیه ناهید کیانی از طریق رنکینگ به احتمال ۱۰۰ درصد قطعی است اما همچنان باید دست نگه داشت تا تکلیف به طور کامل مشخص شود. اگر کسب سهمیه ناهید قطعی شود به احتمال زیاد ممکن است با تصمیم کمیته فنی در مسابقات گرنداسلم حضور پیدا نکند.»
مداح درباره غیبت در جام‌جهانی کره‌جنوبی و جایگزینی مهروز ساعی به جای خودش گفت: «از اول درخواست مربی‌ای داشتم که قابلیت هماهنگی با ملی‌پوشان در اردوها را داشته باشد و بتواند در نبود من به تیم‌ملی کمک کند. ضرورت داشت در این مقطع و در مسیر کسب سهمیه همراه این دو بازیکن باشم. ساعی هم در ایران ماند تا باقی نفرات را برای حضور در جام‌جهانی آماده کند. در کره‌جنوبی فقط یک مربی می‌تواند کنار زمین باشد و مطمئن هستم ساعی به راحتی می‌تواند تیم را در شیاپ چانگ کره هدایت کند.»

دهدشتی: حل مشکل قرنطینه به بسیج عمومی نیاز دارد

شیطنت بعضی‌ها دانیال را حذف کرد

گزارش روز

مهری رنجبر
خبرنگار

سرانجام سوارکاران ایرانی، بعداز سال‌ها، با اسب‌های خودشان در بازی‌های آسیایی هانگژو مسابقه دادند. هرچند در دو رده، مقامی بهتر از دهمی و بیست و یکمی نگرفتند.
نغمه خانجانی، امید غریبی و مسعود مکاری‌نژاد سه سوارکار ایرانی بودند که با تمرین در اردوی برون مرزی برای هانگژو آماده شدند البته با جیب خودشان. سه سوارکار ایرانی، هر چند به فینال رسیدند، اما دستشان از مدال کوتاه ماند. مصطفی دهدشتی، دبیر فدراسیون سوارکاری بعد از بازی‌های آسیایی ناگفته‌هایی از حضور سوارکاران در هانگژو دارد. حرف‌هایی که خواندنش خالی از لطف نیست.

نتیجه در حد سوارکاران ما نبود

نتیجه‌ای که مصطفی دهدشتی، دبیر فدراسیون سوارکاری، آن را راضی کننده نمی‌داند: «نتیجه سوارکاران ما در حد و اندازه توانایی بچه‌ها نبود. ما در ایران سوارکاران و اسب‌های خوبی داریم که اگر سوارکاران با اسب‌های ایرانی در بازی‌های آسیایی هانگژو مسابقه می‌دادند، شک نکنید نتایج خیلی بهتری می‌گرفتند یا حتی در قسمت تیمی می‌توانستند مدال بگیرند.»

فدراسیون قبلی قصد اعزام نداشت

به گفته او، ظاهراً مسئولان قبلی فدراسیون قصدی برای اعزام سوارکاران نداشتند: «وقتی ما به فدراسیون آمدیم دیدیم هیچ کاری برای حضور تیم در هانگژو انجام نشده، انگار دوستان نمی‌خواستند تیم را اعزام کنند. چرا که نه زیر ساختی برای تیم آماده شده بود و نه برنامه‌ریزی‌ای. ما به محض حضور درفدراسیون شروع به نامه نگاری کردیم وبررسی شرایط حضور تیم طبق دستورالعمل. البته از نظر زمانی امکان انجام و اجرای شرایط مهیا نبود. زمانی که باید تست‌های مختلف از اسب‌ها گرفته می‌شد، فدراسیون جهانی به ما گفت نمی‌توانیم اسب‌های ایرانی را بپذیریم. همین مسأله کار را سخت کرد. چرا که ما دو تا سه دامپزشک را مأمور کرده بودیم برای اینکه اسب‌ها را چکاپ کنند و جلسات مختلفی داشتیم تا سوارکاران با اسب‌های ایرانی شرکت کنند.»

> خارجی‌ها می‌گویند ایران جهنم اسب است و اسبی که به ایران فروخته می‌شود غیر قابل برگشت است

با پرداخت هزینه حمل این تیم نمی‌رفت

نغمه خانجانی سوارکاری که پرش‌هایش در هانگژو، به چشم محمود خسروی وفا رئیس کمیته ملی المپیک آمده بود همین چند روز پیش از بدقولی فدراسیون برای پرداخت هزینه ۲۸ هزار یورویی حمل اسبش به بازی‌های آسیایی دلخور شده بود، اما دبیر فدراسیون سوارکاری بدقولی را قبول ندارد: «اگر قرار بود فدراسیون هزینه حمل اسب‌ها را بدهد، هیچ وقت چنین تیمی را اعزام نمی‌کرد. ما سوارکاران توانمندتری از این سه سوارکار داشتیم که می‌توانستند عضو تیم ملی در بازی‌های آسیایی باشند. اگر اختیار با فدراسیون بود، نمی‌گویم آنها توانمند نبودند، اما سوارکاران توانمندترازآنها هم داریم.»

شیطنت بعضی‌ها محزون را حذف کرد

به گفته دهدشتی، محزون با شیطنت بعضی‌ها از هانگژو جا ماند: «ما در هانگژو متوجه شدیم این قضیه از شیطنت بعضی‌ها آب خورد. شیطنت دوست نماهایی که ایمیل زده بودند و گفته بودند اسمش در لیست اولیه ثبت نام نشده بود. به هر حال من با ارتباطاتی که با رئیس و دبیر فدراسیون جهانی دارم، آنها خیلی دوستانه گفتند، از ایران ایمیل زدند و گفتند اسم دانیال محزون در لیست اولیه نبوده است. فدراسیون جهانی سوارکاری هم به خاطر حساسیت زیاد، تنها با حضور ۳ سوارکار ایرانی به جای ۴ نفر در بازی‌های آسیایی موافقت کرد و به همین دلیل، شانس تیم ایران برای مسابقه تیمی و مدالش کم شد. البته تنها ایران نبود بلکه یکی از سوارکاران چین میزبان هم نمی‌دانم به چه دلیلی حذف شد تا تیم چین هم مثل ایران باشد و حتی تیم هند هم سه نفره بود و بقیه تیم‌ها چهار نفره.»

حل مشکل قرنطینه بسیج همگانی نیاز دارد

دهدشتی قرنطینه را همچنان مشکل بزرگ سوارکاری ایران می‌داند: «این معضل همیشگی سوارکاری ایران است. خارجی‌ها می‌گویند ایران جهنم اسب است و اسبی که به ایران فروخته می‌شود غیر قابل برگشت است. همه می‌دانند اسب از ایران غیر قابل استرداد است. آن هم به خاطر هم مرز بودن با عراق و افغانستان که از این جهت کشورهای آلوده‌ای هستند. پاکسازی اسب‌ها نیاز به بسیج همگانی بین فدراسیون، سازمان نظام دامپزشکی، وزارت جهاد و وزارت ورزش دارد که از یک استان با حضور ناظران فدراسیون، برای پاکسازی شروع شود تا در کل کشور برسد. این کار نقشه لازم دارد تا استان به استان اسب‌ها پاکسازی شوند و بعد اعلام پاکسازی کنیم. فدراسیون برای پاکسازی به تنهایی توان مالی و اجرایی ندارد. ما توقع داریم تا با کمک دولت انقلابی مشکل قرنطینه اسب‌ها حل شود. با این کار صادرات اسب هم انجام می‌شود و از طرفی جلوی قاچاق اسب‌ها گرفته می‌شود و ارز زیادی وارد کشور می‌شود. حل مشکل قرنطینه به پرورش دهنده‌های اسب هم کمک بزرگی می‌کند. قبلاً اسب کاسپین اسب مختص کودکان و اسب کرد یا اصیل برای سوارکاری استقامت اقبال زیادی داشت اما به خاطرمشکل قرنطینه، اقبال را از دست داده‌ایم. با حل این مشکل می‌توانیم سرمان را بالا بگیریم.»

علیرضا یوسفی: داوودی و شریفی‌شأن زیادی برای المپیکی شدن دارند

مشکلی برای طلای جهانی مکزیک ندارم

وزنه‌برداری

رضا عباسپور
خبرنگار

علیرضا یوسفی ستاره خوش آتیه مازندرانی دسته فوق سنگین تیم ملی وزنه‌برداری جوانان کشورمان در رقابت‌های جهانی ۲۰۲۳ گوادالاخارای مکزیک را می‌توان از همین حالا شانس مسلم و اصلی کسب مدال‌های طلای دسته فوق سنگین جهان دانست.

مصدومیت مچ دستت بهبود یافته یا هنوز اذیتت می‌کند؟

این مصدومیت مدتی است درمان شده و مشکلی از این بابت ندارم. واقعاً مصدومیتی که در کره درگیرش شدم، شاید اول به ظاهر خیلی جدی نبود، اما آرام آرام جدی شد و خیلی اذیتم کرد طوری که اصلاً توان گرفتن هالتر روی دستم را نداشتم اما با رسیدگی خوبی که کمیته پزشکی و فدراسیون پزشکی ورزشی انجام داد، خیلی خوب پروسه درمانی مچ دستم را انجام دادم تا برای مسابقات جهانی جوانان مشکلی نداشته باشم.

اگرمصدوم نمی‌شدی با توجه به حضور دو رقیب مدعی در دسته فوق سنگین بازهم می‌توانستی سهمیه المپیک بگیری؟

شک نکنید من برنامه‌ریزی خوبی برای رسیدن به این اهداف داشتم. خودتان دیدید که در رقابت‌های آسیایی بزرگسالان در کره جنوبی که انتخابی المپیک نیز بود من هم رکوردجوانان جهان را ارتقاء دادم و هم صاحب نشان نقره آسیا در حضور ستاره‌های بزرگ و مدعی آسیایی دسته فوق سنگین شدم. قطعاً اگر مچ دستم آسیب نمی‌دید می‌توانستم مدعی جدی برای کسب مدال در هانگژو و سهمیه ورودی بازی‌های المپیک ۲۰۲۴ پاریس باشم. اما خب در این دوره هم قسمتم، نه مدال بازی‌های آسیایی بود و نه حضور در بازی‌های المپیک پاریس. اما قطعاً علی داوودی و آیت شریفی شانس‌های فوق سنگین ایران برای کسب سهمیه ورودی به المپیک ۲۰۲۴ هستند.

شرایط تمرینی و رکوردی‌ات درآستانه اعزام به جهانی جوانان چطور است؟ رقیبی هم در مکزیک برای تکرار قهرمانی داری؟

همه چیز خداراشکر روبراه است و هیچ مشکل یا مصدومیت خاصی ندارم. تنها دردی که داشتم همان درد مچ دستم بود که الان خوب شده است. من بعد از درمان آسیب دیدگی‌ام با هماهنگی کادرفنی تیم جوانان تمریناتم را دنبال کردم تا برای حضور در رقابت‌های جهانی ۲۰۲۳ جوانان با آمادگی کامل بتوانم به مصاف رقبا بروم. شرایط تمرینی‌ام خوب است و توانستم به رکوردهایی که باآن شانس کسب مدال طلای جهانی دارم برسم.

دانشگاه آزاد و دوباخت در جهانی بسکتبال سه نفره بانوان

کوهی: سطح بازی‌ها بالاست

بسکتبال

پریسا غفاری
خبرنگار

تیم بسکتبال بانوان دانشگاه آزاد، مسابقات جهانی دانشگاه‌ها را با دو باخت آغاز کرد.
این تیم که با ترکیب اناهیس خداوردیان، آیدا گلمحمدی، فاطمه آقازادگان و ایلناز مظهری به دوحه قطر رفته است، دیروز در اولین بازی به مصاف تیم دانشگاه پرکارپاتیان اوکراین رفت و با اختلاف دو امتیاز ۱۳-۱۱ نتیجه را واگذار کرد.
این تیم در مسابقه دوم هم ۱۷-۱۲ به تولوسای مکزیک باخت. بدین ترتیب در جایگاه سوم گروه A ایستاد. این تیم در مرحله بعدی باید با تیم دوم گروه D بازی کند.
صنم کوهی داور، سرپرست تیم اعزامی در خصوص این بازی‌ها می‌گوید: «اول از همه باید بگویم این بچه‌ها با مجوز باشگاهی‌شان توانستند در اردوی تیم حضور یافته و تنها با یک جلسه تمرین راهی دوحه شوند. تیم‌های دانشگاهی حاضر در اینجا هم بازیکنان خوبی در اختیار دارند و سطح بازی‌ها را بالا برده‌اند. به همین دلیل ایران کار سختی را پیش رو داشت.»
تیم بسکتبال سه نفره دانشگاه آزاد در دیدارهای گروهش دو رقابت سنگین با نمایندگان دانشگاهی اوکراین و مکزیک داشت که هر دو تیم ملی‌پوشان این کشورها را در اختیار داشتند. با این حال بازیکنان ایران خوب بازی کردند ولی متأسفانه نتوانستیم بازی را به نفع خود برگردانیم. حالا منتظریم ببینیم که در دور بعد از بین تیمهای رومانی و چین با کدام تیم باید دیدار کنیم.»

امروز فارس میزبان مهرام شد

هفته چهارم لیگ برتر بسکتبال با تغییر برنامه، از دیروز با دیدار تیم‌های شهرداری گرگان و کاله آمل آغاز شد. درحالی‌که مسابقات این هفته لیگ برتر طبق برنامه‌ریزی سازمان لیگ قرار بود دوشنبه ۲۲ آبان برگزار شود، با درخواست شهرداری گرگان، به روز شنبه ۲۰ آبان موکول شد.
شهرداری گرگان جهت شرکت در سوپرلیگ غرب آسیا فردا راهی لبنان می‌شود و چهارشنبه ۲۴ آبان در خانه ساجس دیدار خود را برگزار می‌کند. بنابراین، این تیم دیروز در خانه میزبان کاله آمل بود تا فینال فصل پیش را دوباره تکرار کنند. امروز هم لیموندیس فارس برابر مهرام تهران بازی می‌کند. سایر مسابقات هم دوشنبه ۲۲ آبان در شهرهای اصفهان، رفسنجان، ساری و تهران برگزار می‌شود. طبق برنامه ذوب‌آهن با مس کرمان، مس رفسنجان با فولاد هرمزگان، آورتاساری با رعد پدافند مشهد و طبیعت تهران در سالن بسکتبال آزادی با پالایش نفت آبادان مسابقه می‌دهند.

گزارش و خبر

علی پاکدامن به یک هشتم نرسید

با حذف علی پاکدامن کاپیتان تیم ملی شمشیربازی سابر کشورمان، در مسابقه انفرادی جام جهانی الجزایر، هیچ ایرانی به مرحله یک هشتم نهایی نرسید. علی پاکدامن با محمد رهبری، بعداز حذف فرزاد باهر، محمد فتوحی و نیما زاهدیان، دیروز در جدول ۶۴ تایی مسابقه داد. محمد رهبری که از جدول مقدماتی بالا آمده بود، با شکست مقابل شمشیرباز تونسی با نتیجه ۶-۱۵ حذف شد و علی پاکدامن بعداز پیروزی ۶-۱۵ مقابل شمشیرباز رومانی به جدول ۳۲ تایی رسید. علی پاکدامن در جدول ۳۲ تایی برای صعود به جدول یک هشتم نهایی با شمشیرباز امریکایی دوئل کرد و ۶-۱۵ باخت و تنها بازمانده شمشیربازی سابر ایران هم به یک هشتم نرسید.
رقابت‌های تیمی سابر جام جهانی الجزایر امروز برگزار می‌شود.

هندبال ایران حریفانش را شناخت

قرعه تیم ملی هندبال مردان برای مسابقات قهرمانی آسیا مشخص شد.
با اعلام کنفدراسیون هندبال آسیا چهار تیم قطر، بحرین، عربستان و ایران که در بیستمین دوره مسابقات قهرمانی آسیا در رده‌های اول تا چهارم ایستادند، در سید یک قرعه‌کشی قرار گرفتند که تیم ایران به عنوان سرگروه B مسابقات با تیم‌های کره جنوبی، چین و نیوزیلند هم گروه شد.
تیم ملی استرالیا قبل از شروع قرعه کشی از حضور در این مسابقات انصراف داده بود.
بیست‌ویکمین دوره مسابقات هندبال قهرمانی آسیا انتخابی مسابقات قهرمانی جهان ۲۰۲۵ کرواسی، دانمارک و نروژ از ۲۱ دی تا ۲ بهمن ماه سال‌جاری در منامه بحرین برگزار می‌شود.

رکوردشکنی دونده‌های نیمه ماراتن

دونده‌های نیمه ماراتن ایران، رقابت‌های دو نیمه ماراتن قهرمانی آسیا را با رکوردشکنی تمام کردند.
اولین دوره مسابقه نیمه ماراتن قهرمانی آسیا دیروز به میزبانی دوبی برگزار شد که محمدجعفر مرادی، صابر چرخی و منصور بیات سه دونده ایرانی کنار بقیه دونده‌های نیمه ماراتن دویدند که در پایان صابر چرخی با ثبت زمان ۱:۰۵:۱۸ نفر چهارم شد. او رکورد ملی ماده نیمه ماراتن ایران را که قبلاً با زمان ۱:۰۵:۳۳ به نام محمدجعفر مرادی بود شکست. منصور بیات هم با ثبت زمان ۱:۰۵:۲۵ ششمین نفری بود که از خط پایان گذشت و محمدجعفر مرادی که رکورددار دوی ماراتن ایران است با ثبت زمان ۱:۰۶:۱۴ هشتم شد.

جدال والیبالی‌ها برای جایگاه برتر

امروز مدعیان والیبال در هفته پنجم لیگ‌برتر برای جایگاه بهتر با هم می‌جنگند.
در این هفته ۷ بازی در شهرهای اردکان، مشهد، رامسر، اسلامشهر، گنبد، رفسنجان و سیرجان برگزار می‌شود که تیم‌های ایفاسرام اردکان، شهداب یزد و چادرملو اردکان در دیدارهای خانگی و خارج از خانه به دنبال صدرنشینی و بهبود جایگاه در جدول به مصاف حریفان می‌روند.

۴ شهریور مشعل روشن می‌شود

مشعل بازی‌های پارالمپیک پاریس ۲۰۲۴ در سفری کوتاه و سرشار از شادی و هیجان توسط هزار مشعل‌دار، از استوک مندویل انگلستان -زادگاه اصلی بازی‌های پارالمپیک- به پاریس حمل می‌شود. شعله مشعل المپیک پاریس روز ۲۱ مرداد ماه ۱۴۰۳ در مراسم اختتامیه این بازی‌ها خاموش می‌شود و دقیقاً چند روز بعد شعله آتش بازی‌های پارالمپیک در استوک‌مندویل انگلستان زبانه خواهد کشید. پس از آن مشعل این بازی‌ها زادگاه تاریخی خود را ترک و سفری چهار روزه از ۴ تا ۸ شهریورماه آغاز می‌کند تا وقتی که به مقصد خود یعنی پاریس شهرمیزبان این رویداد بزرگ ورزشی برسد و مشعل‌دان بازی‌های پارالمپیک را روشن کند. بر این اساس، در نخستین بخش این سفر آتش پارالمپیک به صورت نمادین با شرکت ۲۴ ورزشکار انگلیسی و ۲۴ ورزشکار فرانسوی در کانال مانش جابه‌جا می‌شود و سپس وقتی به سواحل بندرگاه کاله در فرانسه برسد، به دوازده مشعل در حومه فرانسه تقسیم می‌شود. هزار پیش روی حامل مشعل در حدود پنجاه شهر و ۱۲ مسیر، همزمان تا ۲۸ آگوست به سوی محل مراسم افتتاحیه حرکت می‌کنند. مراسمی که برای نخستین بار خارج از یک استادیوم در قلب پایتخت فرانسه؛ از شانزه‌لیزه تا میدان کنکورد برگزار می‌شود.
چهار ورزشکار المپیکی و پارالمپیکی فرانسه مونا فرانسیس (قهرمان پاراسه‌گانه اروپا)، دیمیتری پاواده (نایب قهرمان پرش طول پارالمپیک توکیو)، فلورنت مانودو و لور مانودو (قهرمانان شنای المپیک) به عنوان کاپیتان‌های مراسم حمل مشعل انتخاب شده‌اند که در رونمایی از لباس هزار مشعل‌دار پارالمپیک و ۱۰ هزار مشعل‌دار المپیکی پاریس ۲۰۲۴ هم حضور داشتند. از جمع مشعل‌داران پارالمپیک، ۸۰۰ نفر مشعل را با طی مسافت ۲۰۰ متر (چهار دقیقه) حمل خواهند کرد و ۲۰۰ نفر نیز به صورت تیمی (هشت دقیقه برای هر تیم) در این مراسم شرکت می‌کنند.

بنگاه

کلنگ اولین دانشگاه خیریه‌ساز کشور بر زمین زده شد

افتتاح سه مدرسه دیگر در سیستان‌وبلوچستان توسط بنیاد دستان مهربان

بنیاد دستان مهربان، برترین برند حوزه خیریه کشور در سال ۱۴۰۱ کلنگ اولین دانشگاه خیریه‌ساز کشور را با اعتباری بالغ بر ۱۵۰ میلیارد تومان روز یکشنبه بر زمین زد.

به گزارش روابط عمومی بنیاد دستان مهربان، دکتر زهرا یوسفی، مدیرعامل این بنیاد در این مراسم گفت: بنیاد دستان مهربان که همواره یکی از اهداف خود را کمک به تحصیل دانش‌آموزان نیازمند قرار داده است، امروز به لطف خداوند بزرگ و حامیان مهراندیش خود، به جایگاهی رسیده که بتواند در کنار احداث مدارس ۲۰گانه دستان مهربان در سیستان‌وبلوچستان، به ساخت یک دانشگاه برای ساختن آینده دانش‌آموزان نیازمند در این استان اقدام کند.

براساس این گزارش، این دانشگاه در ایرانشهر تحت‌عنوان دانشگاه فرهنگیان با همکاری بنیاد دستان مهربان و اداره کل نوسازی، توسعه و تجهیز مدارس استان سیستان‌وبلوچستان احداث می‌شود.

میثم لک‌زایی مدیرکل نوسازی، توسعه و تجهیز مدارس استان در این مراسم ضمن قدردانی از پیگیری و اقدام ارزشمند دکتر زهرا یوسفی، مدیرعامل بنیاد دستان مهربان درباره مشارکت در ساخت دانشگاه فرهنگیان گفت: ساخت دانشگاه فرهنگیان باتوجه به افزایش جمعیت دانش‌آموزان استان سیستان‌وبلوچستان و نیاز آموزش و پرورش به نیروی انسانی کارآمد در این حوزه بسیار مهم است و برای اولین‌بار در استان، کلنگ احداث دانشگاه با مشارکت یک خیریه به زمین زده شد.

همچنین روز شنبه، مراسم افتتاح سه مدرسه دیگر از مدارس زنجیره‌ای خیریه دستان مهربان در سیستان‌وبلوچستان برگزار شد.

در این رویداد، مدرسه سبتک و مدرسه زیان از توابع ایرندگان خاش و مدرسه رودیک از توابع شهرستان دشتیاری، توسط زهرا یوسفی، مدیرعامل بنیاد دستان مهربان به همراه تنی چند از مقامات استانی و شهرستانی افتتاح شدند.

در چند مراسمی که برای افتتاح مدارس و کلنگ‌زنی دانشگاه فرهنگیان برگزار شد، تعدادی از مقامات استان سیستان‌وبلوچستان از جمله ائمه جمعه و فرمانداران، مدیران آموزش و پرورش، نایب‌رئیس مجمع خیرین مدرسه‌ساز، رئیس و جمعی از اساتید دانشگاه فرهنگیان ایرانشهر، رؤسای ادارات، مدیرعامل مجمع خیرین مدرسه‌ساز استان، مدیرکل نوسازی، توسعه و تجهیز مدارس استان، فرماندهی سپاه شهرستان ایرانشهر، اعضای شورای شهر و شهردار ایرانشهر و جمعی دیگر از افراد شاخص استان حضور یافتند.

همچنین دکتر محمد صافی دستجردی، مشاور رئیس دانشگاه علوم‌پزشکی اصفهان و عضو هیأت‌مدیره دستان مهربان و هیأتی از ستاد مرکزی و شعب این بنیاد، در این مراسم پربار حضور داشتند.

گفتنی است، بنیاد دستان مهربان در قالب پروژه بزرگ ساخت ۲۰ مدرسه در استان سیستان‌وبلوچستان، پیش از این ۵ مدرسه در این استان ساخته و به بهره‌برداری رسانده است.

ایسنا

اتحادیه نانوایان نسبت به پیگرد قضایی متخلفان هشدار داد

نان یارانه‌ای در آخور دام‌های خراسان شمالی

گزارش

نیلوفر منصوریه
خبرنگار

چه کسی گمان می‌کرد که روزی، حیوانات اهلی مجبور شوند از نان تغذیه کنند. حیواناتی که در چرخه طبیعت، نان آور دامداران محسوب می‌شوند، حالا به نانخور تبدیل شده‌اند.

ماجرا از این قرار است که برخی از افراد سودجو برای رسیدن به درآمد بیشتر، نان مردم را از نانوایی‌ها می‌خرند و آنها را خشک می‌کنند و به دامداران می‌فروشند. قیمت سه عدد نان بربری گرم ۳ هزار و ۳۰۰ معادل یک کیلو و ۲۰۰ گرم آرد و قیمت نان خشک کیلویی ۸ هزار تومان است. درست چند روز پیش بود که رسانه‌ها از شناسایی و بازداشت فردی در شیروان که ماهانه ۱۰هزار قرص نان خریداری می‌کرد و برای مصرف دام و طیور خشک می‌کرد، خبر دادند. همچنین اعلام کردند که حدود ۵ هزار قرص نان احتکار شده در یکی از منازل حاشیه شهر بجنورد خشک و به عنوان خوراک دام به دامداران عرضه می‌شود.

نان خشک در لیست غذایی دام

طی تماسی که با یکی از فعالان رسانه‌ای در خراسان شمالی، داشتیم به این موضوع اذعان کرده و به «ایران» می‌گوید این موضوع جدیدی نیست. صائب در خصوص مشکلات تأمین نهاده‌های دامی می‌گوید: «سالیان سال است که نان خشک در لیست غذایی دام‌ها قرار دارد. اکنون نیز به دلیل افزایش قیمت نهاده‌های دامی، خرید نان بیش از پیش رونق گرفته است. او می‌گوید حتی برخی از دامداران ناگزیر، شکم دام‌های خود را با نان‌های کپک زده سیر می‌کنند.»

صائب می‌گوید: «بارها در این زمینه اطلاع رسانی شده اما همچنان این وضعیت پابرجاست. او با بیان اینکه خشکسالی بسیاری از مراتع را از بین برده است، می‌گوید: از یک سو دامداران منبع مالی دیگری جز دامپروری ندارند و از سوی دیگر قیمت بالای کنجاله و تفاله، به صرفه نیست. علاوه بر این موارد، خشکسالی و کاهش علوفه در مراتع، سیر کردن دام را دشوار کرده است به همین دلیل هر دامداری برای تهیه حدود ۱۵ نان صف‌های طولانی نانوایی را به جان می‌خرد.»

به گفته او، خراسان شمالی، جزو استان‌های محروم کشور محسوب می‌شود، استانی که در دامپروری و کشاورزی حرف اول را می‌زند و ۴۴ درصد مردم استان در این زمینه فعالیت می‌کنند.

سهمیه آرد عشایر

طبق سهمیه‌بندی صورت گرفته، سهمیه آرد به ازای هر فرد عشایری باید ۱۷ کیلوگرم باشد، این در حالی است که مدیرکل امور عشایری خراسان شمالی می‌گوید به عشایر خراسان شمالی این مقدار سهمیه تعلق نمی‌گیرد. روشن‌ضمیر هر چند این مقدار را لازم می‌داند اما می‌گوید: «در ابتدا سهمیه آرد عشایر خراسان شمالی ۱۰ کیلوگرم به ازای هر فرد بود که با تلاش‌ها و پیگیری‌های لازم به ۱۲ کیلوگرم افزایش یافته که این میزان نیز کفاف نمی‌دهد. به گفته او عشایر مجبور هستند مابقی آرد مورد نیاز خود را به صورت آزاد خریداری کنند.»

۱۰
عددنان
خانواده ها از فروش نان و ضایعات نان به دامداران درآمد کسب می‌کنند. آنها در صف نانوایی می‌ایستند و با حجم بالا نان خریداری می‌کنند. با توجه به سهمیه‌بندی نیز، هر کدام با کارت ۱۰ عدد نان می خرند

ضایعات نان

کارشناسان معتقدند خشکسالی، تغییر اقلیم، کاهش شدید علوفه دامی، کم آبی، معیشت عشایر، ضعف بنیه مالی روستاییان و کیفیت نامطلوب نان، سبب شده دامداران برای تعلیف دام در عرصه‌های طبیعی با مشکل روبه رو شده و به ناچار به تغذیه دستی حیوانات اهلی روی آورند و برای تغذیه احشام خود، از نان‌های خشک یا از اقلام غذایی بی‌کیفیت استفاده کنند. موضوعی که می‌توان گفت در اکثر استان‌ها و روستاهای دامپرور و کشاورز دیده می‌شود.

از دیگر مواردی که در کنار قیمت بالای نهاده‌های دامی، بر آن تأکید می‌شود، کیفیت پایین نان است که روستانشینان و عشایر نان تولیدی را به مصرف دام‌ها برسانند. به همین دلیل خانواده‌ها از فروش نان و ضایعات نان به دامداران درآمد کسب می‌کنند. آنها در صف نانوایی می‌ایستند و با حجم بالا نان خریداری می‌کنند. با توجه به سهمیه‌بندی نیز، هر کدام با کارت ۱۰ عدد نان می‌خرند. این ترفند عده‌ای از افراد است که نان را خشک می‌کنند و به صورت ضایعات به نان خشکی‌ها یا دامداران می‌فروشند، گفته می‌شود درآمدی که از این طریق بدست می‌آورند زیاد است.

رئیس سازمان جهاد کشاورزی خراسان شمالی این موضوع را تأیید نمی‌کند. محمد محمدزاده، معتقد است که ممکن است افراد بسیار کمی در این میان سوءاستفاده و دلالی کرده باشند که عدد آن بسیار ناچیز است و نمی‌توان این موضوع را به کل استان تعمیم داد. به گفته او در بازار به وفور جو، ذرت، سبوس و کاه با قیمت مناسب وجود دارد و علاوه بر آن به صورت نسیه ۴ ماهه و بدون محدودیت در اختیار دامداران قرار داده‌ایم.

محمدزاده می‌گوید: «در ۷ ماه گذشته، حدود ۴۹ هزار تن جو با قیمت بین ۸هزار و ۳۰۰ تا ۱۰ هزار و ۳۰۰ تومان توزیع شده که قیمت آن در بازار حدود ۱۱ هزار و ۳۰۰ تومان است. علاوه بر این ۱۵۲ هزار تن انواع جو، ذرت، کنجاله سویا و کنسانتره نیز در اختیار دامداران قرار گرفته است.»

به گفته رئیس سازمان جهاد کشاورزی خراسان شمالی، «قیمت جو در سال گذشته از ۱۲ هزار تومان تا ۱۳ هزار تومان و قیمت دام زنده، بره نر از ۵۵ تومان تا ۹۰ هزار تومان بود. امسال قیمت جو با کاهش قیمت از ۸ هزار و ۳۰۰ تا ۱۰ هزار و ۳۰۰ رسیده اما در کنار آن قیمت دام زنده دوبرابر شده است.»

او با بیان اینکه تغذیه دام از طریق نان را توصیه نمی‌کنیم، می‌گوید: «نان خشک برای دام عوارض و دردسرهایی دارد. ممکن است نان کپک زده باشد و حیوان را دچار بیماری کند و گاهی هم ممکن است دارای اجسام خارجی مثل سوزن باشد و به تلف شدن حیوان و دام بینجامد. به همین دلیل از نظر علمی، تغذیه دام با نان خشک درست نیست.»

او در پاسخ به این سؤال که به دلیل بنیه مالی ضعیف دامداران، این امکان وجوددارد، می‌گوید: «دامداری که نان را به قیمت ۷ تا ۸ هزار تومان خریداری می‌کند، قطعاً می‌تواند جو را هم خریداری کند.»

رئیس سازمان جهاد کشاورزی خراسان شمالی درخصوص تسهیلات به دامداران هم می‌گوید: «سال گذشته حدود ۳ هزار میلیارد تومان تسهیلات در قالب دامدارکارت برای حدود ۱۰ هزار دامدار پرداخت شد که امسال نیز تمدید شده است.»

با تمام این تفاسیر، رضا قاسمیان، نماینده اتحادیه نانوایان خراسان شمالی از تشدید نظارت و بررسی‌ها بر بازار آرد و نان و نحوه عرضه این محصول در استان خبر می‌دهد و می‌گوید: متخلفان به مراجع قانونی معرفی می‌شوند. به گفته او، نظارت بر نانوایی‌ها و عرضه نان در بازار با هدف جلوگیری از عرضه از خارج از شبکه این محصول انجام و با متخلفان این حوزه برخورد می‌شود.

ایران سومین تولیدکننده گردو در جهان است

گردوی «تویسرکان» ثبت جهانی شد

ایران زمین- نظام کاشت، داشت و برداشت گردو «تویسرکان»، پس از ۶ سال تلاش و انتظار توسط سازمان خواربار و کشاورزی ملل‌متحد (فائو) به ثبت‌جهانی رسید. طبق گفته «رضا بهرام‌لو» رئیس سازمان جهاد کشاورزی همدان، درحال‌حاضر باغات سنتی گردوی تویسرکان به‌عنوان پنجمین نظام میراثی مهم کشاورزی جهان (جیاس) از کشورمان در فائو ثبت شده است.

«تویسرکان» با تولید سالانه ۲۴٫۱ درصد گردو، رتبه اول را در تولید گردوی کشور به خود اختصاص داده و حالا پس از ثبت‌جهانی انگور ملایر، دومین محصول کشاورزی خود را نیز به ثبت‌جهانی فائو رسانده است.

این اتفاق خوش‌یمن و مبارک برای باغداران تویسرکان، درحالی رخ می‌دهد که اوایل مهرماه سال‌جاری، نماینده سازمان فائو در بازدید دو روزه، تویسرکان را شایسته جهانی‌شدن در عرصه محصول استراتژیک و مهم گردو دانسته و بر ظرفیت بی‌نظیر گردوی تویسرکان تأکید کرد.

رونق گردشگری

طبق گفته «حجت‌الله شهبازی» مدیر امور باغبانی جهاد کشاورزی استان همدان به «ایران»، «ثبت جهانی گردو تویسرکان، در برندسازی و ارتباطات علمی میان سازمان فائو و کشور، مؤثر بوده و می‌تواند جاذبه‌ای برای گردشگران برای گرفتن اطلاعات مکانی با قابلیت اکوتوریسم از فائو فراهم کند. همچنین این اقدام می‌تواند داد وستد علمی، تجاری و فرهنگی میان افراد متخصص را که تمایل به اطلاعات بیشتر از کشورها دارند، توسعه و تقویت بخشد».

این مقام مسئول پیشتر به «ایران» گفته بود: «استان همدان با داشتن ۱۳٫۳ درصد از سطح باغات گردو، رتبه اول سطح باغات زیرکشت در کشور و همچنین با تولید سالانه ۲۴٫۱ درصد گردو، رتبه اول را در تولید گردوی کشور به خود اختصاص داده است. گردو اولین محصول باغی استان همدان از نظر سطح و از نظر تولید بعد از انگور و سیب است که بیش از ۲۸ هزار باغدار گردو در این حوزه مشغول به کار هستند».

سرمازدگی در باغات گردو

طبق گفته «حجت‌الله شهبازی»، «اگرچه ایران رتبه سوم تولید گردو را در جهان به خود اختصاص داده اما به‌دلیل غیریکنواختی محصول، جایگاه خوبی در صادرات دنیا به خود اختصاص نداده است، البته اقداماتی مانند سرشاخه کاری درخت گردو انجام شده است تا محصول تولیدی، یکنواخت‌تر شود. این اقدام علاوه‌بر یکنواختی گردوها و امکان صادرات بیشتر، از سرمازدگی محصول نیز پیشگیری می‌کند».

کمبود صنایع تبدیلی

گردوی تویسرکان در حالی ثبت‌جهانی می‌شود که کمبود صنایع تبدیلی و بسته‌بندی گردو همچنان به‌عنوان یکی از مشکلات حل‌نشده شهرستان تویسرکان باقی مانده است. عاملی که باعث شده این محصول با ارزش افزوده‌ای کمتر، خام‌فروشی شده و حاصل دسترنج و تلاش شبانه‌روزی باغداران به ثمر نرسد.

«حسن محمدی» مدیر صنایع تبدیلی و غذایی سازمان جهاد کشاورزی استان همدان، پیشتر در همین زمینه به «ایران» گفته بود: «متأسفانه در بحث صنایع تبدیلی در شهرستان تویسرکان، اقدامات مؤثری انجام نشده و فقط ۲ واحد بسته‌بندی نیمه‌فعال در آن وجود دارد. همچنین یک واحد فرآوری پوست گردو نیز در این شهرستان وجود دارد که پس از آسیاب و پودر کردن، پوست این محصول در حفاری‌های چاه نفت برای جلوگیری از ریزش، مورد استفاده قرار می‌گیرد».

آگهی دعوت سهامداران مجمع عمومی عادی به طور فوق‌العاده

بدین وسیله صاحبان سهم‌الشرکه شرکت لیو صنعت پاسارگاد به شناسه ملی ۱۰۳۲۰۴۲۴۱۳۱ دعوت به عمل می‌آید در جلسه مجمع عمومی عادی به طور فوق‌العاده در مورخ ۱۴۰۲/۰۹/۱۱ در محل قانونی شرکت برای اتخاذ تصمیم جهت دستور جلسه حضور بهم رسانید.

دستور جلسه:
اتخاذ تصمیم در خصوص انتخاب و تعیین سمت اعضای هیأت‌مدیره

هیأت مدیره

آگهی مزایده شماره ۱۴۰۲۱

این شرکت در نظر دارد معدن سنگ لاشه، کارخانه تولید شن و ماسه به همراه کلیه تجهیزات، ساختمان و ابنیه و دپوی ماده معدنی تولید شده و آماده تولید موجود خود واقع در کرمانشاه، شهرستان صحنه، کیلومتر ۵ جاده صحنه به بیستون روبروی روستای هاشم آباد، شرکت تولید شن و ماسه حجر زاگرس را از طریق مزایده عمومی واگذار نماید.

لذا از متقاضیان دعوت می‌شود جهت دریافت شرایط شرکت در مزایده از تاریخ ۱۴۰۲/۰۸/۲۲ لغایت ۱۴۰۲/۰۸/۲۸ به مدت یک هفته به یکی از آدرس‌های ذیل مراجعه فرمایند.

۱ تهران، اتوبان شهید سلیمانی، خیابان بنی‌هاشم، خیابان خاکبازان، رحیمی کلور پلاک ۶۴، طبقه اول، ۰۹۱۲۴۰۳۵۵۹۰

۲ کرمانشاه، شهرستان صحنه، کیلومتر ۵جاده صحنه به بیستون، روبروی روستای هاشم‌آباد، شرکت تولید شن و ماسه حجر زاگرس، ۰۹۱۸۲۶۶۵۰۶۶

شرکت فهیم باوران فرزانگان

آگهی مزایده عمومی

شرکت سرمایه گذاری ساختمانی سپه

شرکت سرمایه گذاری ساختمانی سپه (سهامی‌خاص) در نظر دارد نسبت به فروش ملک متعلق به خود از طریق فرآیند مزایده عمومی به شرح مشخصات ذیل اقدام نماید:

- مشخصات ملک: خانه مسکونی یک طبقه دارای عرصه به مساحت ۲۱۰٫۵ مترمربع و اعیان به مساحت ۱۰۰٫۲۸ مترمربع، به پلاک ثبتی ۳۹۸۵۵ فرعی از ۳۰۱ اصلی بخش ۱۶ حوزه ثبتی شاهین شهر، به نشانی اصفهان- شاهین شهر- محله گلدیس- کوچه میثم تمار- نبش خیابان ۲۰ شرقی
- مبلغ پایه مزایده: ۲۰/۵۰۰/۰۰۰/۰۰۰ ریال می باشد.
- تضمین شرکت در مزایده: متقاضیان به هنگام ارائه پیشنهاد قیمت موظف به ارائه یک فقره ضمانت‌نامه بانکی یا چک تضمین شده بانکی و یا فیش واریز نقدی به مبلغ ۱،۰۵۰،۰۰۰،۰۰۰ ریال در وجه شرکت سرمایه گذاری ساختمانی سپه به عنوان سپرده شرکت در مزایده می‌باشند.
- تهیه اسناد و زمان مزایده: کلیه متقاضیان حقیقی و حقوقی که تمایل به خرید ملک مذکور را دارند می توانند جهت دریافت اسناد مزایده و همچنین کسب اطلاعات بیشتر از تاریخ ۱۴۰۲/۰۸/۲۱ لغایت ۱۴۰۲/۰۸/۲۸ در ساعات اداری ایام هفته به دفتر مرکزی شرکت به نشانی: تهران- میدان ونک- خیابان شهید خدامی- پلاک ۶۴- معاونت بازاریابی و فروش و یا وبسایت شرکت مراجعه فرمایند.

آخرین مهلت تکمیل و تحویل اسناد مزایده از سوی متقاضیان تا پایان وقت اداری ۱۴۰۲/۰۸/۲۹ می‌باشد.

- توضیحات تکمیلی:
  - به پیشنهادات فاقد شرایط مذکور و پیشنهادات مبهم و پیشنهاداتی که خارج از مهلت تعیین شده واصل می گردد ترتیب اثر داده نخواهد شد.
  - در صورت انصراف برنده مزایده تضمین شرکت در مزایده ایشان به نفع شرکت ضبط می‌گردد.
  - شرکت سرمایه‌گذاری ساختمانی سپه در قبول و یا رد یک یا کلیه پیشنهادات مختار است.
  - بررسی مدارک، بازدید از ملک و هرگونه هماهنگی تا قبل از ارائه پیشنهاد خرید امکان‌پذیر است.
  - شرکت در مزایده به منزله رؤیت ملک و پذیرش تمامی ضوابط منتشره می‌باشد و پس از برگزاری مزایده هیچ‌گونه ادعایی قابل پذیرش نمی‌باشد.
  - هزینه چاپ آگهی و هزینه‌های دفترخانه و ... به‌عهده برنده مزایده می‌باشد.
- اطلاعات تماس:
  - شماره تماس دفتر مرکزی تهران: ۲۰-۸۸۲۰۵۱۱۲-۰۲۱ (داخلی ۴۰۷ واحد فروش)
  - اطلاعات بیشتر در وبسایت شرکت: www.sepahcic.com

آگهی مناقصه عمومی یک مرحله‌ای

نوبت اول — همزمان با ارزیابی کیفی (فشرده)

IMIDRO
IRANIAN MINES AND MINING INDUSTRIES DEVELOPMENT AND RENOVATION ORGANIZATION
سازمان توسعه و نوسازی معادن و صنایع معدنی ایران
مجتمع سنگ‌آهن سنگان

شماره مناقصه
۲۰۰۲۰۰۳۰۰۷۰۰۰۰۷۶

سازمان توسعه و نوسازی معادن و صنایع معدنی ایران (مجتمع سنگ‌آهن سنگان) در نظر دارد مناقصه عمومی یک مرحله‌ای هم‌زمان با ارزیابی کیفی (فشرده) با موضوع «احداث مجموعه آبی مهمانسرای سنگان» را به‌شرح زیر از طریق سامانه تدارکات الکترونیکی دولت برگزار نماید. لذا از علاقه‌مندان واجد شرایط دعوت به عمل می‌آید جهت دریافت اسناد مناقصه به سامانه تدارکات الکترونیکی دولت به آدرس www.setadiran.ir (شماره مناقصه ۲۰۰۲۰۰۳۰۰۷۰۰۰۰۷۶) مراجعه نمایند.

۱ نام و نشانی مناقصه‌گزار: سازمان توسعه و نوسازی معادن و صنایع معدنی ایران (مجتمع سنگ آهن سنگان) به نشانی: مشهد، خیابان کوهسنگی، بین کوهسنگی ۱۹و۲۱، پلاک ۳۷۷، کدپستی: ۹۱۷۶۷۱۵۶۸۳ تلفن: ۳۸۴۲۷۰۰۸-۰۵۱ - داخلی ۲۱۲
۲ موضوع مناقصه: احداث مجموعه آبی مهمانسرای سنگان
۳ مدت اجرای کار: ۱۸ (هجده) ماه شمسی
۴ مدت اعتبار پیشنهادها: ۱۸۰ روز از آخرین مهلت تحویل پیشنهادها
۵ برآورد اجرای کار: مبلغ ۹۱۳ / ۹۲۶ / ۹۹۶ / ۲۴۴ (دویست و چهل و چهار میلیارد و نهصد و نودو شش میلیون و نهصد و بیست و شش هزار و نهصد و سیزده) ریال
۶ نوع و مبلغ تضمین شرکت در مناقصه: فیش بانکی واریز نقدی و یا تودیع یک فقره ضمانت‌نامه بانکی معتبر به‌مبلغ ۳۴۵ / ۸۴۶ / ۲۴۹ / ۱۲ (دوازده میلیارد ودویست و چهل و نه میلیون و هشتصدو چهل و شش هزار و سیصدو چهل و پنج) ریال که برای مدت ۳ ماه اعتبار داشته و برای ۳ ماه دیگر قابل تمدید باشد (ضمانت‌نامه باید دارای شماره سپام بوده و نباید هیچ گونه شرطی از سوی بانک در ضمانت‌نامه درج گردد).
۷ مهلت زمانی و محل دریافت اسناد مناقصه: اسناد مناقصه از روز یک‌شنبه مورخ ۱۴۰۲/۰۸/۲۱ ساعت ۱۲ لغایت روز سه‌شنبه مورخ ۱۴۰۲/۰۸/۳۰ ساعت ۱۲ از طریق سامانه تدارکات الکترونیکی دولت (ستادایران) در دسترس خواهد بود.
۸ مهلت زمانی و محل ارائه پیشنهاد و زمان بازگشایی پاکت‌های مناقصه: اسناد و مدارک مناقصه باید پس از ثبت مهر و امضای الکترونیکی حداکثر تا روز شنبه مورخ ۱۴۰۲/۰۹/۱۱ ساعت ۱۲ در سامانه تدارکات الکترونیکی دولت (ستادایران) بارگذاری شده و از طریق آن سامانه ارسال شوند. فقط اصل تضمین شرکت در فرآیند ارجاع کار (پاکت «الف») می‌بایست علاوه بر بارگذاری در سامانه مذکور، ظرف مهلت فوق‌الذکر به‌صورت فیزیکی و مهر و موم شده به آدرس مناقصه‌گزار (مندرج در بند ۱۱ فصل اول اسناد مناقصه) تحویل گردد. شایان ذکر است که جلسه بازگشایی پاکات (ارزیابی کیفی) مناقصه روز یک‌شنبه مورخ ۱۴۰۲/۰۹/۱۲ ساعت ۸ صبح برگزار خواهد شد.

سازمان توسعه و نوسازی معادن و صنایع معدنی ایران - مجتمع سنگ آهن سنگان
شناسه ۱۶۰۳۳۲۱

مناقصه عمومی دو مرحله‌ای
خرید تجهیزات یدکی سیستم مانیتورینگ پالایشگاه
شماره مناقصه: PGSOC-LEC- MMS-TE-02299

PGSOC
Persian Gulf Star Oil Company
شرکت نفت ستاره خلیج فارس (سهامی عام)

شرکت نفت ستاره خلیج‌فارس (سهامی عام) در نظر دارد خرید تجهیزات یدکی سیستم مانیتورینگ پالایشگاه را از طریق مناقصه عمومی دو مرحله‌ای به تأمین‌کننده واجد شرایط واگذار کند، بنابراین از همه شرکت‌های معتبر دعوت می‌شود برای تهیه اسناد مناقصه از تاریخ ۱۴۰۲/۰۸/۲۷ تا تاریخ ۱۴۰۲/۰۹/۰۴ با ارسال نامه، اعلام آمادگی خود را (مطابق دستورالعمل مکاتبات مندرج در وبگاه شرکت نفت ستاره خلیج فارس سربرگ مناقصات به آدرس WWW.PGSOC.IR) به‌همراه فیش خرید اسناد را از طریق پست الکترونیکی ارسال کنند.

- هزینه خرید اسناد: ۲،۰۰۰،۰۰۰ (دو میلیون) ریال واریزی به‌حساب شماره ۲۳۹۰۳۸۱۱۳۴ بانک تجارت با شماره شبا IR۵۱۰۱۸۰۰۰۰۰۰۰۰۰۲۳۹۰۳۸۱۱۳۴ به‌نام شرکت نفت ستاره خلیج‌فارس (متقاضیان به‌منظور دریافت شناسه اختصاصی پرداخت می‌بایست با بخش خزانه امور مالی به‌شماره ۳۱۳۱۲۶۶۰-۰۷۶ و ۳۱۳۱۳۳۵۷-۰۷۶ تماس حاصل فرمایند.)
- میزان ضمانت‌نامه شرکت در مناقصه: مبلغ ۲۰،۴۰۰،۰۰۰،۰۰۰ (بیست میلیارد و چهارصد میلیون) ریال. (در این مرحله ضمانت‌نامه دریافت نمی‌شود)
- میزان پیش پرداخت: ۵۰ درصد مبلغ کل قرارداد در قبال دریافت ضمانت‌نامه بانکی معتبر
- مهلت تسلیم بسته پیشنهادی مناقصه(پیشنهاد فنی و ارزیابی کیفی): تا پایان وقت اداری مورخ ۱۴۰۲/۰۹/۱۸
- محل تسلیم بسته پیشنهادی مناقصه: بندرعباس، کیلومتر ۱۳ محور بندرعباس به بندر خمیر، بلوار صنعت نفت، میدان نفت، بلوار خود کفایی، شرکت نفت ستاره خلیج‌فارس، امور حقوقی و قراردادها

تلفن: ۳۱۳۱۰۰۰۰-۰۷۶ داخلی ۳۷۰۸، دورنگار: ۳۱۳۱۳۱۳۱-۰۷۶، کدپستی: ۷۹۳۱۱۸۱۱۸۳، ایمیل: Legal@pgsoc.ir

روابط عمومی و بین‌الملل شرکت نفت ستاره خلیج‌فارس

ایران

ویژه عملیات طوفان الاقصی

• یکشنبه، ۲۱ آبان ۱۴۰۲
• ۲۷ ربیع‌الثانی ۱۴۴۵
• سال بیست و نهم
• شماره ۸۳۲۶

Iran Newspaper

ISSN1027-1449
Keytitle: IRAN (Tehran)
irannewspaper.ir

از چنددستگی در اروپا تا تفرق در ایالات به اصطلاح «متحده»
جنگی که جهان را تغییر داد
اسرائیل؛ خطری برای بشریت ۲۰

سیدحسن نصرالله در سخنرانی روز شهید:
چشم‌هایتان به میدان باشد نه سخنرانی‌ها ۲۰

رئیس‌جمهور فرانسه خواستار پایان کشتار غیرنظامیان فلسطینی و آتش‌بس شد
حمایت مکرون از غزه بدون محکومیت صهیونیست‌ها ۲۱

طرح‌های عربی، موانع عبری

کشورهای عربی و اسلامی در حالی نشست مشترک برگزار کردند که کارشکنی های محور عبری-غربی ادامه دارد

X (Twitter)

غرب آسیا

حسین فاطمی
خبرنگار

تشدید حملات، جنایات و کشتار رژیم صهیونیستی در باریکه غزه کشورهای عربی و اسلامی را در ریاض پایتخت عربستان سعودی جمع کرده است تا بتوانند به راه‌حلی برای برقراری آتش‌بس دست پیدا کنند. در همین باره عربستان نشست عربی-اسلامی مشترک با هدف اتخاذ موضع قوی در قبال تحولات غزه و جنایات رژیم صهیونیستی در این منطقه را برگزار کرد. این در حالی است که تجربه در پیمان اسلو نشان داده، طرح صلح‌های عربی، هر قدر هم ضامن صلح باشند، با کارشکنی‌های واشنگتن و تل‌آویو، راه به جایی نخواهند برد.

به گزارش ایرنا به نقل از النشره، روز گذشته در بیانیه وزارت خارجه عربستان آمده بود: «با توجه به شرایط ویژه‌ای که غزه شاهد آن است و پس از رایزنی و مشورت با کشورهای عضو اتحادیه عرب و سازمان همکاری اسلامی، تصمیم به برگزاری نشست عربی-اسلامی مشترک فوق‌العاده در ریاض در روز شنبه گرفته شد تا با وحدت تلاش‌ها و اتخاذ موضع جمعی و یکپارچه بر اراده عربی و اسلامی مشترک درباره تحولات غزه و اراضی فلسطین تأکید شود.»

قبل‌تر، محمد بن سلمان، ولیعهد عربستان روز جمعه در سخنرانی خود در جلسه افتتاحیه نشست سران عربستان و آفریقا در ریاض برای نخستین بار تمام تجاوزهایی را که از سوی رژیم صهیونیستی بر باریکه غزه اعمال می‌شود، محکوم کرده بود.

در نشست ریاض چه گذشت؟

بعدازظهر دیروز، نشست فوق‌العاده مشترک سران اتحادیه عرب و سازمان همکاری اسلامی با محوریت تحولات فلسطین و جنگ غزه در ریاض آغاز به کار کرد. به گزارش خبرگزاری اسپوتنیک، محمد بن سلمان، ولیعهد عربستان سعودی نخستین سخنران نشست بود که در آغاز جلسه اظهار کرد: «ما بر محکومیت جنگ وحشیانه‌ای که ملت فلسطین در غزه با آن مواجه هستند، تأکید می‌کنیم و تلاش‌هایی برای محافظت از غیرنظامیان در غزه و توقف جنگ انجام داده‌ایم. ما کوچاندن اجباری ساکنان غزه را رد می‌کنیم و خواهان رفع محاصره این منطقه هستیم.» ولیعهد سعودی همچنین جنگ جاری در غزه را شکست شورای امنیت سازمان ملل متحد خواند و گفت: «اعطای حقوق قانونی به فلسطینی‌ها تنها راه دستیابی به صلح در منطقه است.»

در ادامه احمد ابوالغیط آوارگی اجباری اهالی غزه را یک جنایت بین‌المللی جدید دانست. دبیرکل اتحادیه عرب تأیید کرد: «در تمام یک ماه گذشته، از شورای امنیت درخواست آتش‌بس کردیم.» وی خاطرنشان کرد: «آوارگی اجباری اهالی غزه یک جنایت بین‌المللی جدید است که ناقض قوانین بین‌المللی است و از سوی اعراب و جهان مردود است.»

رئیس تشکیلات خودگردان فلسطین نیز در این باره گفت: «آزادگان جهان استانداردهای دوگانه‌ای که در آن مردم ما قربانی یک نسل‌کشی شوند، نخواهند پذیرفت. مقامات رژیم اشغالگر و حامیان آنها مسئولیت کشتار تک‌تک کودکان و زنان در این جنگ ناعادلانه را بر عهده دارند. از امریکا می‌خواهیم به اشغال اراضی فلسطینی پایان دهد.» این در حالی است که ایالات متحده با حمایت کامل خود از اشغالگری، مسئول عدم دستیابی به راه‌حل سیاسی برای بحران است. او همچنین تأکید کرد: «نوار غزه بخشی جدایی‌ناپذیر از کشور فلسطین است و راه‌حل سیاسی باید جامع باشد. از شورای امنیت می‌خواهیم که عضویت کامل کشور فلسطین را تأیید کند.»

در ادامه پادشاه اردن هم در سخنرانی خود با تأکید بر اینکه «جهان تاوان شکست در حل مسأله فلسطین را خواهد داد» تأکید کرد: «نمی‌توانیم در قبال شرایط فاجعه‌بار و خفقان‌آور نوار غزه سکوت کنیم. گذرگاه‌های انسانی در غزه باید امن و برای ارسال دائمی کمک‌ها باز بماند.»

عبدالفتاح السیسی، رئیس‌جمهور مصر هم در بیان مواضعش هشدار داد که «عدم توقف جنگ غزه، منجر به گسترش آن در منطقه خواهد شد»، او تأکید کرد: «خواستار آتش‌بس فوری و بدون قید و شرط هستیم و باید از آوارگی فلسطینیان به خارج از سرزمینشان جلوگیری شود. ما خواستار یک فرمول برای حل مناقشه بر اساس راه‌حل دو دولتی و تشکیل کشور فلسطین در مرزهای ۱۹۶۷ هستیم.»

رجب طیب اردوغان هم در سخنانش، غزه را جهنم توصیف و تأکید کرد: «هرکس در برابر بی‌عدالتی در قبال مردم فلسطین سکوت کند شریک برابر در آن است. امریکا و غرب مدعی حقوق بشر هستند، اما متأسفانه در مواجهه با اقدامات اسرائیل این موضوع را فراموش کرده‌اند.» او همچنین گفت که تسلیحات هسته‌ای که وجود آن توسط وزرای اسرائیل تأیید شده، باید مورد بررسی قرار گیرد.

شیخ تمیم بن حمد آل‌ثانی، امیر قطر هم سخنانش را با یک سؤال شروع کرد که جامعه بین‌الملل تا کی به رفتار با اسرائیل فراتر از قوانین بین‌المللی ادامه می‌دهد. او خواستار باز شدن دائمی گذرگاه‌های انساندوستانه امن برای ارسال کمک‌ها بدون هیچ مانع و شرطی شد و ابراز امیدواری کرد، «در آینده نزدیک به یک آتش‌بس بشردوستانه دست یابیم.» او همچنین تأکید کرد: «هدف قرار دادن مراکز بهداشتی و درمانی و توجیه آن با ادعاهای اثبات‌نشده را بشدت محکوم می‌کنیم و از سازمان ملل می‌خواهیم یک تیم تحقیقاتی بین‌المللی در مورد بمباران بیمارستان‌ها بفرستد.»

> با در نظر گرفتن فجایعی که در عرصه میدانی برای ساکنان غزه در حال رقم خوردن است باید اذعان داشت که علیرغم تمام موضعگیری‌های مثبت، محکومیت‌ها، فراخوان سفرا، تلاش برای برقراری آتش بس، برگزاری نشست‌های متعدد از شورای امنیت تا مجمع عمومی و... رژیم صهیونیستی خود را مقید به هیچ طرح صلحی نمی‌داند و کماکان به کشتار ادامه می‌دهد

ولیعهد کویت هم با اشاره به اینکه «اسرائیل مجازات دسته‌جمعی در غزه اعمال می‌کند»، افزود: «جنایات اسرائیل در غزه پیامدهای منفی بر امنیت و ثبات منطقه و کل جهان دارد. این فاجعه نتیجه ناکامی جامعه جهانی در یافتن راه‌حل دائمی برای مسأله فلسطین است.»

بشار اسد هم نرمش بیشتر اعراب را مساوی با خشونت و قتل‌عام بیشتر صهیونیست‌ها علیه سایر کشورهای خاورمیانه توصیف و تأکید کرد: «با واقعیت جدیدی که مقاومت دلیر فلسطین بر منطقه ما تحمیل کرده است، ابزارهای سیاسی ای را در اختیار داریم که ما را قادر می‌سازد معادلات را تغییر دهیم.»

نشست دیروز با یک بیانیه پایانی خاتمه یافت. در این بیانیه بر لزوم شکست محاصره علیه غزه و ورود کاروان‌های حامل کمک‌های بشردوستانه به صورت فوری تأکید شد. این بیانیه ضمن محکومیت حمله رژیم اشغالگر علیه نوار غزه، جنایت‌های جنگی و کشتارهای شنیع انجام شده، بر لزوم لغو محاصره اعمال شده علیه غزه و ورود فوری کاروان‌های کمک‌های بشردوستانه که شامل مواد غذایی، دارو و سوخت به غزه است، تأکید کرده و از تمامی کشورها خواسته است، صادرات سلاح و مهمات به مقامات اشغالگر را متوقف کنند. شرکت‌کنندگان در این نشست تأکید کردند: «جابه‌جایی حدود یک و نیم میلیون فلسطینی از شمال نوار غزه به جنوب آن را که طبق کنوانسیون چهارم ژنو ۱۹۴۹ و ضمیمه آن در سال ۱۹۷۷، نوعی جنایت جنگی محسوب می‌شود، محکوم می‌کنیم و از طرف‌های توافق ژنو می‌خواهیم که در محکومیت آن تصمیم و تدابیر جمعی اتخاذ کنند.» آنان در پایان این بیانیه، از دادستان دیوان کیفری بین‌المللی خواهان آغاز تحقیقات فوری درباره جنایات جنگی و جنایت علیه بشریت توسط ارتش رژیم صهیونیستی در سراسر اراضی اشغالی فلسطین از جمله بیت‌المقدس شرقی شدند.

طرح‌های عربی گمشده در کارشکنی‌های عبری - غربی

با در نظر گرفتن فجایعی که در عرصه میدانی برای ساکنان غزه در حال رقم خوردن است باید اذعان داشت که علیرغم تمام موضعگیری‌های مثبت، محکومیت‌ها، فراخوان سفرا، تلاش برای برقراری آتش بس، برگزاری نشست‌های متعدد از شورای امنیت تا مجمع عمومی و... رژیم صهیونیستی خود را مقید به هیچ طرح صلحی نمی‌داند و کماکان به کشتار ادامه می‌دهد، چرا که تل آویو با حمایت واشنگتن اکنون برای خود نوعی مصونیت از هر گونه بازخواست و مجازات قائل است. ضمن آنکه نباید نادیده گرفت تلاش‌های پیشین برای حل و فصل مناقشه صهیونیست‌ها با فلسطینیان مانند طرح اسلو هم با همین دست کارشکنی رژیم اشغالگر و به پشت گرمی امریکایی‌ها به شکست انجامید.

۱۳ سپتامبر ۱۹۹۳ بود که اسحاق رابین، نخست‌وزیر وقت رژیم صهیونیستی و یاسر عرفات، رئیس وقت کمیته اجرایی سازمان آزادیبخش فلسطین (ساف)، توافق اسلو را در واشنگتن امضا کردند تا طبق آن دو طرف، به صورت متقابل یکدیگر را به رسمیت بشناسند و اصول تحقق صلح و خروج تدریجی رژیم صهیونیستی از کرانه باختری و نوار غزه را اعلام کنند. با گذشت این همه سال از این توافق، دیگر بر همگان روشن شده که هدف اصلی از این توافق، پایان دادن بر چند دهه درگیری میان ساف و اسرائیل و کنار گذاشتن مقاومت مسلحانه در برابر رژیم صهیونیستی بود. به همین دلیل است که بسیاری از مردم فلسطین خواستار اعلام لغو این قرارداد شوم و لغو هماهنگی امنیتی میان تشکیلات خودگردان و تل‌آویو و اجرای برنامه‌های مقاومت برای آزادسازی فلسطین هستند.

قرار بود، پیمان اسلو فقط برای یک دوره پنج ساله اعتبار داشته باشد و سپس جای خود را به یک توافق دائمی بدهد. همچنین قرار بود طبق این توافق، تشکیلات خودگردان با اختیارات محدود تشکیل شود و درباره مسائل باقی‌مانده طی حداکثر سه سال بعد، مذاکره شود و در خصوص موضوعاتی چون بیت‌المقدس، آوارگان فلسطینی، شهرک‌های اسرائیلی، مسائل امنیتی و تعیین مرزها در توافق نهایی و دائمی تصمیم‌گیری شود. پس از سه دهه از امضای توافق اسلو، هیچ یک از رؤیاهای فلسطینی‌ها در خصوص صلح، تشکیل کشور و بازگشت آوارگان محقق نشده و این توافق رسماً یک توافق مُرده است که تنها در خدمت منافع اشغالگر اسرائیلی و یک گروه بانفوذ در تشکیلات خودگردان است. بویژه که مردم فلسطین و گروه‌های مقاومت مخالف هماهنگی امنیتی میان این دو طرف هستند.

این توافق رسماً به عنوان «بیانیه اعلام اصول اولویت‌های موقت دولت خودگردان» شناخته می‌شود که نام آن به دلیل مکان انجام مذاکرات محرمانه یعنی شهر اسلو در نروژ، به توافق اسلو معروف شد. از طرف فلسطینی‌ها، «محمود عباس» رئیس وقت اداره امور ملی و بین‌المللی در ساف و مرحوم یاسر عرفات رئیس وقت ساف این توافق را امضا کردند و از طرف اسرائیل نیز، «شیمون پرز» وزیر خارجه وقت اسرائیل و «اسحاق رابین» نخست‌وزیر وقت که بعدها ترور شد، توافق مذکور را امضا کردند.

این توافق که پس از ۱۴ دور مذاکرات دوجانبه محرمانه بین دو طرف در شهری در نروژ (اسلو) صورت گرفت، به عنوان نقطه اوج توافق‌های حاصله میان دوطرف، یک تحول اساسی در روند سیاسی آرمان فلسطین به شمار می‌آید. توافق شده بود این توافق، یک ماه پس از امضا، لازم‌الاجرا شود و همه پروتکل‌های ضمیمه «بخشی جدایی‌ناپذیر از آن» تلقی شوند. دو طرف توافق کردند که «هدف مذاکرات صلح، تشکیل یک مرجع انتقالی مستقل فلسطینی و یک مجمع منتخب (شورای قانونگذاری) برای فلسطینیان در کرانه باختری و نوار غزه، به مدت یک دوره انتقالی حداکثر تا پنج سال» باشد.

به گونه‌ای که به حل و فصل مبتنی بر قطعنامه‌های شورای امنیت به شماره‌های ۲۴۲ (خروج اسرائیل از اراضی اشغالی ۱۹۶۷) و ۳۳۸ (تأیید اصول صلح عادلانه در خاورمیانه) منجر شود. این توافق آغاز این دوره را از لحظه خروج اسرائیل از اراضی غزه و اریحا مشخص کرد و شروع مذاکرات وضعیت نهایی را «در اسرع وقت ممکن اعلام کرد، مشروط براینکه این دوره انتقالی میان اسرائیل و نمایندگان فلسطینی از سه سال تجاوز نکند.»

این مذاکرات قرار بود موضوعات باقی‌مانده مانند «قدس، آوارگان، شهرک‌های صهیونیست‌نشین، ترتیبات امنیتی، مرزها، روابط و همکاری با دیگر همسایگان و سایر موضوعات دارای اهمیت مشترک» را شامل شود. در این توافقنامه بر ضرورت مذاکره دو هیأت اسرائیلی و فلسطینی درخصوص مورد دوره انتقالی (توافقنامه انتقالی) مذاکره کنند که شامل ساختار شورای قانونگذاری، تعداد اعضای آن، انتقال مسئولیت‌ها از دولت نظامی اسرائیل و اداره مدنی آن به این شورا، و تعریف قوه مجریه، مقننه و دستگاه‌های قضایی مستقل و نیز ایجاد نهادهای ویژه برای بخش‌های حیاتی و توسعه‌ای بود.

با لازم‌الاجرا شدن اعلامیه اصول و عقب‌نشینی از غزه و اریحا، این توافقنامه مؤید شروع انتقال اختیارات از دولت نظامی اسرائیل و اداره مدنی آن به فلسطینیان در زمینه‌های آموزش، فرهنگ، بهداشت، امور اجتماعی، مالیات‌های مستقیم و گردشگری، علاوه بر تشکیل نیروی پلیس شد. درخصوص نظم عمومی، نص این توافقنامه، بر تشکیل شورای قانونگذاری و نیروی پلیس فلسطین برای تأمین نظم عمومی و امنیت داخلی در کرانه باختری و غزه تأکید دارد. همچنین «مسئولیت امنیت و دفاع از اسرائیلی ها» برعهده خود اسرائیل است.

این توافقنامه به شورای قانونگذاری اجازه می‌دهد تا در چهارچوب اختیارات خود، قانون وضع کند، ضمن اینکه از فلسطینی‌ها و اسرائیلی‌ها می‌خواهد که در دوره این توافق، به قوانین و دستورات نظامی روتین درخصوص موضوعات باقی‌مانده عمل کنند. پس از لازم‌الاجرا شدن این توافق نامه، می‌بایست یک کمیته مشترک ارتباط اسرائیل و فلسطین تشکیل شود تا اجرای آرام این اعلامیه و ضمائم آن را اداره کند تا به مسائلی که نیاز به هماهنگی دارد و سایر موارد در این چهارچوب رسیدگی شود. این توافقنامه همچنین تأسیس یک کمیته همکاری اقتصادی اسرائیل و فلسطین برای توسعه اقتصاد در کرانه باختری، غزه و اسرائیل و توسعه و اجرای برنامه‌های مشخص، بلافاصله پس از لازم‌الاجرا شدن بیانیه اصول را تأیید می‌کند. این توافق، نیاز به تشویق همکاری بین طرف‌های فلسطینی و اسرائیلی و دولت‌های مصر و اردن را مطرح کرد. مقدمات این امر شامل تشکیل یک کمیته برای دادن اجازه ورود به افرادی است که از کرانه باختری و غزه در سال ۱۹۶۷آواره شده بودند. همچنین انجام اقدامات لازم برای جلوگیری از هرج و مرج و بی‌نظمی و رسیدگی به برخی از مسائل در همان زمینه. درخصوص حل اختلافات، این توافق شامل حل و فصل اختلافات ناشی از کاربرد یا تفسیر اعلامیه اصول یا ضمائم آن از طریق مذاکره یا کمیته ارتباطی مشترک است، وآنچه با مذاکره حل نمی‌شود، می‌تواند مطابق سازکار مورد توافق دو طرف، یا توسل به داوری از طریق کمیته ویژه حل شود. از لحاظ تاریخی، اسرائیلی‌ها به هیچ توافقی که امضا کرده‌اند، نه از نظر سیاسی و نه اقتصادی و نه میدانی پایبند نمانده‌اند. آنها از کرانه باختری عقب‌نشینی نکردند، مناطق مورد نظر را تحویل نداده و اجازه تشکیل یک کشور فلسطینی را ندادند. از هرگونه توسعه حتی در توافق اقتصادی خودداری کردند. آنها فقط به هماهنگی امنیتی متعهد باقی ماندند که منافع و اقتدار آنها را تأمین می‌کند، چیزی که تشکیلات خودگردان همچنان با قدرت به آن پایبند است.

این درحالی است که فلسطینی‌های ساکن نوار غزه بعد از گذشت سی سال و مشخصاً در این یک ماه اخیر با شدیدترین تحریم‌ها، محاصره و قطع آب، غذا، برق، سوخت دارو و گاز در کنار بمباران، کشتار و تجاوز بی‌سابقه به بارزترین شکل ممکن دریافته‌اند که طرح «اسلو» حاصلی نداشته و دیگر هیچ پایه‌ای ندارد زیرا منجربه از دست دادن بیشتر اراضی فلسطینی در نتیجه تعهدات اقتصادی و امنیتی شده که هنوز مردم در حال پرداخت آن هستند. از این منظر باید این واقعیت تلخ را در نظر داشت که حتی بهترین طرح‌های صلح عربی که روزها و هفته‌های اخیر مطرح شده بعید است که بتواند به بهبود وضعیت مردم مظلوم فلسطین کمک کند. چون کارشکنی صهیونیست‌ها با حمایت همه جانبه امریکایی‌ها مانند تمام این سال‌ها مانع از تحقق صلح، ثبات و امنیت برای مردم فلسطین خواهد بود.

> نشست دیروز با یک بیانیه پایانی خاتمه یافت. این بیانیه بر لزوم لغو محاصره اعمال شده علیه غزه و ورود فوری کاروان‌های کمک‌های بشردوستانه که شامل مواد غذایی، دارو و سوخت به غزه است، تأکید کرده و از تمامی کشورها خواسته است، صادرات سلاح و مهمات به مقامات اشغالگر را متوقف کنند

ادامه در صفحه ۲۱

تحلیل

امیر فرشباف
خبرنگار

گزارش «ایران» از تهدید هسته‌ای رژیم صهیونیستی برای جامعه جهانی

اسرائیل؛ خطری برای بشریت

هنوز یک هفته از هفته جهانی «خلع سلاح» (از ۲۴ تا ۳۰ اکتبر) نگذشته بود که آمیخای الیاهو، وزیر امور بیت‌المقدس و میراث باستانی رژیم صهیونیستی، در اظهاراتی جنجالی مدعی شد انداختن بمب هسته‌ای به غزه راه‌حل ممکن جنگ است. این اظهارات علاوه بر واکنش‌های جهانی با عکس‌العمل تند صهیونیست‌ها از جمله نتانیاهو و گالانت و چندین مقام سابق هم مواجه شد. البته این واکنش‌ها نه به دلایل بشردوستانه، بلکه به دلیل نزدیکی غزه به اراضی اشغالی و امکان انعکاس تهدید به شهرک‌های صهیونیست‌نشین بود. گفتنی است، دیروز هنوز یک هفته از اظهارات جنجالی وزیر میراث باستانی رژیم صهیونیستی نگذشته او مجدداً مدعی شد هر کسی پرچم فلسطین در دست داشته باشد، نباید زنده بماند!

اسرائیل چند کلاهک هسته‌ای دارد؟

اظهارات وزیر اسرائیلی و واکنش‌های بین‌المللی به آن، زمینه‌ساز بازخوانی تهدیدات هسته‌ای رژیم صهیونیستی برای منطقه و جهان برآورد می‌شود و یکی از مستنداتی هم که در این راه دوباره مورد توجه ناظران و محافل رسانه‌ای جهان قرار گرفت، گزارش جدید مؤسسه صلح استکهلم درخصوص توان نظامی هسته‌ای اسرائیل بود.

طبق گزارش جدیدی که مؤسسه صلح استکهلم (سیپری) منتشر کرده، مجموع تعداد کلاهک‌های هسته‌ای در میان ۹ کشور هسته‌ای جهان، یعنی انگلیس، چین، فرانسه، هند، اسرائیل، کره‌شمالی، پاکستان، روسیه و امریکا - در ابتدای سال ۲۰۲۲ برابر با ۱۲۷۱۰ عدد برآورد شد که در ابتدای سال ۲۰۲۳ به ۱۲۵۱۲ عدد کاهش یافته است.

مؤسسه تحقیقات صلح بین‌المللی استکهلم (سیپری) در این گزارش اعلام کرد که رژیم صهیونیستی نزدیک به ۹۰ کلاهک هسته‌ای دارد و ارزیابی این مؤسسه نشان می‌دهد، این تعداد در طول دو سال اخیر ثابت مانده و همان طور که می‌شد پیش‌بینی کرد، این رژیم سهمی در کاهش تعداد کلاهک‌های هسته‌ای نداشته است.

خبرگزاری اسپوتنیک درباره جزئیات کلاهک‌های رژیم صهیونیستی نوشت: «بر اساس گزارش مؤسسه تحقیقات صلح بین‌المللی استکهلم، اسرائیل نزدیک به ۹۰ کلاهک هسته‌ای دارد که ۳۰ مورد آن بمب‌های گرانشی هوایی و ۵۰ موشک بالستیک میان‌بُرد جریکو II هستند.» به گفته محققان سیپری، حدود ۳۰ کلاهک هسته‌ای اسرائیل بمب‌هایی هستند که می‌توان آن را از هواپیماهای جنگی اف ۱۶آی پرتاب کرد.

سلاح‌های کشتارجمعی در دکترین نظامی اسرائیل

دکترین نظامی رژیم صهیونیستی برحسب دو رکن قابل تحلیل است؛ نخست، نظریه اتحاد پیرامونی بن گوریون و اتحاد نوپیرامونی معاصر و دوم، بازدارندگی هسته‌ای که با همکاری فرانسه در دهه ۵۰ میلادی شکل گرفت. البته این بازدارندگی هسته‌ای رژیم صهیونیستی براساس سیاست «ابهام هسته‌ای» جلو رفته که مشابه راهبرد کشورهایی مانند پاکستان است. راهبرد ابهام هسته‌ای مبتنی بر پنهان کردن جزئیات تعداد سلاح‌های هسته‌ای است و ابهام و تیرگی در محاسبات طرف مقابل را عامل بازدارنده می‌داند؛ اما در مقابل، دکترین کشورهایی مانند کره شمالی قرار دارد که برخلاف رویکرد ابهام، اعتقاد دارند رزمایش و نمایش توانمندی‌های هسته‌ای بازدارنده بوده و ابهام، نه تنها قدرت پیشگیرانه ندارد؛ بلکه می‌تواند برعکس احتمال و امکان حمله پیشدستانه را تشدید کند.

به گفته ناظران، سیاست عدم شفافیت و ابهام، اسرائیل را از انجام آزمایش‌های هسته‌ای یا حتی نشان دادن توانایی‌های خود برای بازدارندگی در مقابل دشمن باز می‌دارد. این درحالی است که بازدارندگی هسته‌ای به معنای نمایش قدرتی است که می‌تواند به دشمن آسیب وارد کند و در نتیجه از حمله جلوگیری کند. در این زمینه، کشورهای هسته‌ای مانند کره شمالی همواره قدرت خود را نشان می‌دهند. رژیم صهیونیستی در طول دهه‌های متمادی، سیاست ابهام هسته‌ای را در پیش گرفته بود و به داشتن کلاهک هسته‌ای اذعان نمی‌کرد، با این حال، برخی مقامات رژیم طی سال‌های اخیر به این امر اذعان کرده‌اند که صحبت‌های وزیر اسرائیلی یکی از اظهاراتی بود که تأیید می‌کرد این رژیم نه‌تنها دارای چنین سلاح‌هایی است، بلکه نشان‌دهنده تمایل جدی برای استفاده از آنها در سناریوهای احتمالی در جنگ غزه است.

واکنش سازمان ملل به استفاده ارتش صهیونیستی از «بمب‌های قوی علیه غیرنظامیان»

استفاده رژیم صهیونیستی از سلاح‌های کشتارجمعی و ممنوعه در هدف قرار دادن عصبی و کور غیرنظامیان و اماکن عمومی مانند بیمارستان‌ها یکی از رخدادهایی است که واکنش مجامع بین‌المللی برای تحقیق درباره سلاح‌های اسرائیلی را در پی داشته است.

«فولکر تورک» کمیسر عالی حقوق بشر سازمان ملل در یک کنفرانس مطبوعاتی با تأکید بر ضرورت برقراری آتش‌بس فوری در غزه اعلام کرد، حملات اسرائیل به غزه و بمباران این منطقه با مواد انفجاری که قدرت تخریب وحشتناکی دارند، باید مورد تحقیق قرار گیرد. به گزارش تسنیم، این مسئول سازمان ملل تأکید کرد، حملات ارتش رژیم صهیونیستی به مراکز بهداشتی و بیمارستان‌ها غیرقابل قبول است و وضعیت کنونی در نوار غزه خطرناک‌ترین وضعیت در دهه‌های اخیر است، باید تحقیقات لازم درباره استفاده اسرائیل از سلاح‌های انفجاری قوی انجام شود. فولکر تورک با بیان اینکه این تسلیحات باعث ویرانی بی‌رویه در نوار غزه می‌شود، گفت، اسرائیل باید استفاده از آنها را متوقف کند. حملات این رژیم با این سلاح‌ها نقض قوانین بین‌المللی بشردوستانه است.

همچنین «فیلیپ لازارینی» کمیسرکل آژانس امداد و کار سازمان ملل متحد برای آوارگان فلسطینی (آنروا) نیز دیروز در بیانیه‌ای خواستار پایان دادن به کشتار جمعی رژیم اشغالگر در نوار غزه شد و تأکید کرد: کودکان غزه تروریست نیستند که به این شکل قتل‌عام می‌شوند. ویرانی کامل محله‌های مسکونی غزه غیرقابل قبول است و ادامه این وضعیت فصل تاریکی را در تاریخ منطقه باز می‌کند. وی افزود: وضعیت غزه فاجعه‌بار است و پایان دادن به این شرایط مستلزم حداقل برقراری آتش‌بس بشردوستانه است. تعداد کارکنان «آنروا» که در حملات علیه غزه جان خود را از دست داده‌اند به بیش از ۱۰۰ نفر رسیده است.

سیدحسن نصرالله در سخنرانی روز شهید:

چشم‌هایتان به میدان باشد نه سخنرانی‌ها

گزارش خبری - ۱

گروه جهان

دبیرکل حزب‌الله لبنان در سخنرانی به مناسبت روز شهید به تحولات فلسطین اشغالی پرداخت و تأکید کرد که دولت امریکا مدیریت کننده جنگ در نوار غزه است و رژیم صهیونیستی با ارتکاب جنایات علیه غیرنظامیان ضربه سختی را بر پیکر خود وارد کرده است.

به گزارش ایرنا، سید حسن نصرالله در سخنرانی خود، درباره اهداف صهیونیست‌ها گفت: «دو رویداد در حال تشدید است؛ اول تجاوز صهیونیست‌ها به غیرنظامیان غزه و دوم پاسخ قهرمانانه و بزرگ مقاومت فلسطین به نیروهای دشمن. تجاوزاتی که در غزه رخ می‌دهد یک تحول خطرناک، بزرگ و استثنایی است و این جنایات بیانگر انتقام وحشیانه اسرائیل است. جنایات رژیم اشغالگر ماهیت وحشیانه آن را مشخص می‌کند و برجسته‌ترین اهداف آن تحت سلطه خود درآوردن مردم منطقه و سرنگونی اراده حق طلبی است. هدف از این جنایات همچنین سوق دادن مردم به سمت تسلیم شدن و فراموشی سرزمین، اسیران، اماکن مقدس و فلسطین است.»

سید حسن نصرالله گفت: «اشغالگران با جنایات خود در غزه و کشتار عمدی و وحشیانه، لبنان را مورد خطاب قرار می‌دهند. رژیم اشغالگر دوباره مرتکب اشتباه می‌شود و تمام اهداف آن شکست خواهد خورد و کشتارهای تاریخ، از جمله کشتار دیر یاسین، گواه آن است.» او همچنین تأکید کرد: «فرهنگ مقاومت با وجود کشتارها نسل به نسل رشد کرد تا اینکه در ۷ اکتبر به اقدام بزرگ گردان‌های القسام منجر شد. جنایات اشغالگران در دهه‌های گذشته و حتی تجاوز ژوئیه، لبنانی‌ها را مجبور به ترک و دست کشیدن از مقاومت نکرد.»

ضربه مهلک به پروژه عادی‌سازی

دبیرکل حزب‌الله همچنین با انتقاد از برخی مطالبی که در رسانه‌های عربی منتشر می‌شود، گفت: «برخی نویسندگان عرب هستند که متأسفانه خواسته یا ناخواسته به اهداف اسرائیل کمک می‌کنند، اما این نیز شکست خواهد خورد. اسرائیلی‌ها باید از دستیابی به اهداف خود ناامید شوند، نه ملت‌های ما که ثابت کرده‌اند انتخاب آنها پیروزی، آزادی و عزت است.»

وی با اشاره به اینکه «دشمن با این جنایات خسارات زیادی به خود وارد می‌کند، از جمله اینکه چهره وحشیانه واقعی‌اش آشکار می‌شود» گفت: «رژیم اشغالگر ضربات مهلکی به پروژه‌های عادی‌سازی روابط که به دنبال آن بود وارد کرده است و از این پس موضع ملت‌های ما در رد این عادی‌سازی شدیدتر خواهد بود. همچنین تغییر در افکار عمومی جهانی، بویژه افکار عمومی غربی، همان‌طور که در ایالات متحده و اروپا درحال اتفاق افتادن است، بسیار مهم و حائز اهمیت است.» سید حسن نصرالله گفت: «رژیم اشغالگر تحت فشار زمان است و دیگر جز از سوی رژیم امریکا و سپس رژیم انگلیس حمایت نمی‌شود. کسی که می‌تواند جلوی این تجاوز را بگیرد، مدیریت کننده این تجاوز است، منظور ما امریکا است. رزمندگان مقاومت با وجود واقعیت دردناک موجود، با سربلندی با قوی‌ترین تیپ‌های نخبه می‌جنگند و این نشان‌دهنده ناتوانی اسرائیل است. اسرائیل به هیچ دستاوردی که بتواند به مخاطبان خود ارائه دهد، دست نیافته است.»

حمله پهپادهای یمنی به اهداف اسرائیلی

دبیرکل حزب‌الله لبنان با اشاره به اقدامات غافلگیرکننده مقاومت در خلال طوفان الاقصی گفت: «خلاقیت مقاومت تعیین کننده است و چشم‌ها امروز به میدان نبرد دوخته شده است. اشغالگران نمی‌توانند تصویری از «پیروزی» برای خود و یا تصویر «شکست» برای مقاومت ارائه دهند. تشدید مقاومت در کرانه باختری ممکن است اشغالگران را مجبور به عقب‌نشینی از برخی از مناطق در مرزهای غزه و لبنان کند.»

دبیرکل حزب‌الله لبنان در بخش دیگری از سخنرانی خود به حملات موشکی و پهپادی یمن به سرزمین‌های اشغالی اشاره کرد و گفت: «حمله نیروهای یمن به اهداف اسرائیلی با موشک و پهپاد، پیامدهای مهمی دارد. اهمیت حمایت نیروهای مسلح یمن از فلسطین این است که آنها در عین حال یک ارتش و یک مقاومت هستند و در نتیجه این حملات دشمن مجبور شد بخشی از پدافند هوایی، گنبدهای آهنین و موشک‌های پاتریوت خود را از جنوب و شمال فلسطین به ایلات منتقل کند. حملات رزمندگان دلاور یمن و در نتیجه کوچ شهرک‌نشینان به فشار بیشتر بر کابینه نتانیاهو منجر شد.»

سید حسن نصرالله در ادامه با اشاره به ملحق شدن مقاومت اسلامی عراق به عملیات طوفان الاقصی با هدف قرار دادن پایگاه‌های اشغالگران امریکا در سوریه و عراق تصریح کرد: «عملیات مقاومت عراق علیه اهداف امریکایی در حمایت از فلسطینی‌ها و در خدمت ایده آزادی عراق و سوریه است. امریکایی‌ها اعتراف کردند که ۴۶ حمله به پایگاه‌های آنها در سوریه و عراق صورت گرفته و ۵۶ سرباز زخمی شده‌اند. عملیات مقاومت عراق بیانگر شجاعت قابل توجه در مقابل امریکایی‌هایی است که ناوهای هواپیمابر آنها منطقه را پر کرده است.»

وی همچنین درباره نقش سوریه در محور مقاومت گفت: «سوریه بار بسیار بزرگی را به دوش می‌کشد و علاوه بر موقعیت تعیین کننده، رزمندگان مقاومت و جنبش‌های مقاومت را در آغوش می‌گیرد و پیامدهای آن را نیز به دوش می‌کشد.»

دبیرکل حزب‌الله لبنان همچنین خاطرنشان کرد: «امریکایی‌ها تهدیداتی را برای فشار به مقاومت در عراق، یمن و لبنان ارسال کردند و از هر کانالی برای رساندن پیام خود استفاده کردند. اگر امریکایی‌ها می‌خواهند این عملیات علیه آنها متوقف شود، باید تجاوز به غزه را متوقف کنند.»

سید حسن نصرالله در بخش دیگری از اظهاراتش به نقش جمهوری اسلامی ایران در محور مقاومت اشاره کرد و افزود: «اگر قدرتی برای مقاومت در لبنان و فلسطین و دیگر گروه‌های مقاومت در منطقه وجود دارد، به برکت رهبری ایران است. ایران از هیچ حمایتی از مقاومت دریغ نکرد تا مردم

از چنددستگی در اروپا تا تفرق در ایالات به اصطلاح «متحده»

جنگی که جهان را تغییر داد

تحلیل روز

استیفن ام والت
استاد رشته روابط بین‌الملل در دانشگاه هاروارد
مترجم: وصال روحانی

برخلاف آنچه برخی می‌گویند، جنگ جاری در خاورمیانه به جنگ جهانی سوم تبدیل نخواهد شد و حتی بسط رویارویی اخیر اسرائیل و فلسطین به کشورهای اطراف آنها نیز دور از ذهن نشان می‌دهد. ترکیه و سوریه و همچنین جنبش حزب‌الله لبنان از ورود آشکار به این مناقشه خودداری کرده‌اند اما شکی نیست، جغرافیای سیاسی منطقه و بافت ژئوپلتیک جهانی بعد از اتمام طوفان‌الاقصی هرگز به همان حالت قبل از این مناقشه عظیم باز نخواهد گشت و دنیا به دنیای دیگری تبدیل خواهد شد. کافی است نگاهی به وضعیت کلی منطقه و ژئوپلتیک جهانی پیش از تاریخ ۷ اکتبر (۱۵ مهر) بیندازیم که روز شروع حمله تاریخی سازمان حماس و جنبش جهاد اسلامی به سرزمین‌های اشغالی و وارد شدن محکم‌ترین سیلی‌ها به صورت تجاوزگران صهیونیستی بود که سال‌ها می‌گفتند تل‌آویو تسخیرناپذیر است و در آن‌روز زیر موشک‌باران رزمنده‌های فلسطینی تبدیل به شهر اشباح شد. در ماه‌های منتهی به آن روز خاص، هم‌وغم بسیاری از دولت‌های جهان کمک‌رسانی به انواع شکل‌ها و با بیشترین میزان به اوکراین بود تا در ستیز ۲۱ ماهه‌اش با ارتش روسیه مقاومتی بیشتر بکند و تابوی شکست‌ناپذیر بودن این ارتش را به سخره بگیرد. اوضاع البته به سود کی‌یف پیش نمی‌رفت و در جنگ فرسایشی این همسایه‌ها که سال‌ها در قالب اتحاد جماهیر شوروی ایالت‌هایی متحد به شمار می‌آمدند، اوکراین نتوانسته بود حتی بخشی کوچک از مناطق از دست‌رفته خویش را از تسخیر روسیه خارج سازد.

پیامدهای تمرکز بایدن روی جنگی دیگر

جو بایدن، رئیس‌جمهور امریکا در عین کمک‌رسانی حداکثری به ولودیمیر زلنسکی، رئیس‌جمهور نه‌چندان توانای اوکراین تمامی توان اجرایی خود را همانند گذشته مصروف کمرنگ کردن قدرت اقتصادی شگرف چین و از رونق انداختن محصولات انبوه این غول شرق آسیایی در بازارهای جهانی کرده بود. اهمیت این موضوع برای بایدن به حدی بود که حتی در ریل‌گذاری‌های سیاسی‌اش توجه به مسائل حیاتی خاورمیانه و بویژه التهاب پایان‌ناپذیر روابط فلسطین و رژیم صهیونیستی را در حد هیچ انگاشته و به تمامی دپارتمان‌های سیاسی امریکا تکلیف کرده بود که فقط روی پروژه ساقط‌سازی پکن تمرکز کنند.

بایدن البته در برنامه‌های جانبی‌اش رسیدگی ویژه به اوضاع ریاض را هم جای داده بود. او بر این باور بود (و هنوز هم هست) که با دادن امتیازاتی به طرف سعودی، قادر است آنها را وادار به اجرای کامل پروژه عادی‌سازی روابط‌شان با تل‌آویو کند و تا آنجا پیش رفته بود که به ریاض اطمینان بدهد در صورت نرم شدن در این زمینه، امکانات دستیابی اولیه آنها به فناوری‌های هسته‌ای را فراهم خواهد آورد. بایدن فراموش کرده بود که تندروی‌های رژیم نامشروع تل‌آویو در سرزمین‌های اشغالی و آزار دائمی ملت شریف فلسطین و حملات بی‌شرمانه سربازان صهیونیستی به اماکن مقدسی مانند مسجدالاقصی کاسه صبر فلسطینی‌ها را لبریز کرده و آنها را به واکنشی جدی‌تر از همیشه وا خواهد داشت. این چنین بود که امریکا از وقوع طوفان‌الاقصی همان‌قدر شوکه شد که اسرائیلی‌ها حیرت کردند و حدود ۴۰ روز پس از آغاز این تقابل عظیم اگرچه رژیم کودک‌کش تل‌آویو با ددمنشی هرچه بیشتر طی بمباران‌های بی‌وقفه غزه بیش از ۱۱ هزار فلسطینی را به شهادت رسانده و آمار مجروحان آنها را هم از مرز ۲۷ هزار نفر فراتر برده، اما اسرائیلی‌ها هم هزار و ۴۲۵ کشته و بیش از ۵ هزار و ۶۰۰ مجروح داده‌اند.

تیرهای به سنگ خورده در غرب و شرق آسیا

اولین اثر عاجل طوفان‌الاقصی متوقف شدن روند عادی‌سازی روابط ریاض-تل‌آویو بود و حتی وقتی ستیز فعلی اسرائیل و فلسطین با اعلام آتش‌بس احتمالی پایان گیرد، احیای مذاکرات دو طرف پروسه‌ای بسیار زمانبر خواهد بود. دومین اثر فوری جنگ تازه رژیم صهیونیستی با فلسطینی‌ها منتفی شدن طرح جو بایدن درخصوص متمرکز شدن کاخ سفید روی تحولات شرق آسیا از جمله کمک به کره جنوبی در ستیز ابدی‌اش با همنام شمالی خود و لزوم رجعت به مسائل حاد غرب آسیا به قصد از دست ندادن ابتکار عمل در این نقطه بسیار حساس ژئوپلیتیکی بود. در ۴۰ روز اخیر وضعیت ذهنی بایدن و آنتونی بلینکن وزیر خارجه امریکا چنان آشفته شده که نمی‌دانند چطور می‌توانند از راه دور اوضاع غزه را مدیریت کنند و سفر هر روزه به سرزمین‌های اشغالی هم به قصد کنترل کردن بنیامین نتانیاهوی افسارگسیخته و کاستن از حجم تجاوزات هولناک وی به حقوق فلسطینی‌ها و کم کردن بمباران‌های وحشیانه باریکه غزه هم عملاً برای سران کاخ سفید غیرممکن بوده است. به این ترتیب نه فقط روند ستیز اقتصادی امریکا با چین بشدت ناکارآمد شده، بلکه ژاپن، تایوان و فیلیپین هم که امید داشتند با کمک واشنگتن از زیر سایه وسیع چین خارج شوند و نفسی بکشند، تیرشان به سنگ خورده است.

تبعات ارسال سلاح‌های مختص کی‌یف به تل‌آویو

سومین اثرگذاری فوری طوفان الاقصی، تنهاتر شدن اوکراین در جنگ بی‌سرانجامی است که با روس‌ها دارد زیرا امریکا که تأمین کننده اصلی نیازهای متنوع کی‌یف در ایام این جنگ بوده، دیگر نمی‌تواند همان محموله‌های عظیم کمک‌رسانی را به اوکراین بفرستد و اهمیت اوضاع سیاسی خاورمیانه به حدی است که امریکا اجباراً باید آن را اولویت نخست خود بشمرد و هر چه دارد به تل‌آویو بفرستد تا این رژیم جعلی در ادامه سرشکستگی‌های عظیم ۴۰ روز اخیرش به کلی از هم نپاشد. حتی پیش از شروع جنگ جاری در خاورمیانه نیز نظرخواهی‌های جدید در امریکا نشان داده بود که ۴۵ درصد مردم این کشور معتقدند دولت کشورشان در کمک‌رسانی به کی‌یف زیاده‌روی می‌کند. حال آن که سال پیش مخالفان با این مسأله از ۳۰ درصد فراتر نمی‌رفتند. با توجه به فرسایشی شدن هر چه بیشتر جنگ اوکراین با روس‌ها نیاز اول کی‌یف نه لزوماً مواد غذایی و نه حتی دارو بلکه وسایل نظامی و تسلیحات جنگی است اما بدیهی است، دولت بایدن مجبور شده از زمان جاری شدن طوفان بنیان برافکن الاقصی و تخریب اساسی تشکیلات صهیونیست‌ها بخش قابل توجهی از ادوات جنگی خود را که پیش‌تر به ولودیمیر زلنسکی می‌داد، اینک به تل‌آویو بفرستد تا دولت نامشروع اسرائیل بیش از این ضربه نخورد. امریکا پس از مشاهده ته کشیدن تجهیزات نظامی‌اش در برخی انبارهای اسلحه در سطح این کشور به ناچار به انبارهای تسلیحاتی‌ای که در خاک کره جنوبی، متحد بزرگ شرق آسیایی‌اش دارد، سر زده و بخشی از ابزار سبک و سنگین جنگی را از آنجا به کی‌یف فرستاده اما حجم این کمک‌ها از زمان شروع شدن جنگ فعلی در غزه یک دهم گذشته شده و این امر ناامیدی را در اردوگاه کی‌یف دوچندان کرده است. اگر این فرایند سبب عقب‌نشینی فزون‌تر ارتش فرسوده اوکراین و بیشتر شدن حجم خاک اشغال شده توسط ارتش روسیه شود، بایدن مجبور خواهد شد، بابت سیاستگذاری‌های الکن خود که سبب‌ساز این سرشکستگی‌های تازه شده، به دو مجلس اصلی امریکا (مجلس نمایندگان و سنا) پاسخ بدهد و این کاری است که خود او بهتر از هر کس می‌داند از عهده‌اش برنخواهد آمد.

افزایش چنددستگی‌ها در اروپا

جنگ نابرابر در باریکه غزه و ظلم بیکران صهیونیست‌های کودک‌کش به مردم مظلوم فلسطین بر چنددستگی‌ها در سطح اروپا افزوده است. هنوز تمام دولت‌های بزرگ غرب این قاره با بی‌انصافی هر چه بیشتر از اقدامات ضد بشری اسرائیل دفاع می‌کنند یا روش

وضعیت نابسامان معدود

منطقه علیرغم همه تهدیدها پایداری کنند. ایران به نمایندگی از گروه‌های مقاومت تصمیم نمی‌گیرد، بلکه حامی و پشتیبان آنها باقی خواهد ماند.»

وی درباره حملات مقاومت لبنان به سرزمین‌های اشغالی گفت: «عملیات مقاومت اسلامی در لبنان با وجود تمام اقدامات پیشگیرانه اشغالگران ادامه دارد. در عملیات مقاومت در سطح اقدامات کمی و کیفیت تسلیحات، مانند استفاده از پهپادهای تهاجمی و نوع موشک‌ها، پیشرفت‌هایی صورت گرفته است. مقاومت اسلامی در لبنان استفاده از موشک‌های برکان حامل نیم تن مواد منفجره را در عملیات خود آغاز کرده و عملیات آن علیه رژیم اشغالگر در عمق فلسطین اشغالی بهبود یافته است.»

دبیرکل حزب‌الله لبنان در ادامه با اشاره به اینکه «اشغالگران به افزایش سطح حملات مقاومت اذعان کردند»، تأکید کرد: «این مسأله باعث افزایش سطح اضطراب آنها و در پی آن افزایش سطح تهدیدات علیه لبنان شد. جبهه جنوب با فلسطین اشغالی به عنوان یک جبهه فشار باقی خواهد ماند و ما باید محیطی که مقاومت را تقویت می‌کند تحسین کنیم. در لبنان به استثنای برخی مواضع غیر عادی، موضع کلی در همبستگی با غزه و حمایت یا درک عملیات مقاومت وجود دارد. موضع کلی در لبنان حمایتی است و این حمایت جبهه جنوب را به یک جبهه مؤثر و تأثیرگذار تبدیل می‌کند.»

دبیرکل حزب‌الله لبنان در پایان با اشاره به اینکه «اسرائیل پس از ۷ اکتبر، با اسرائیل قبلی متفاوت است و مرحله آتی این مسأله را ثابت می‌کند»، تصریح کرد: «دشمن گیج شده و این سردرگمی در اظهارات متناقض نتانیاهو منعکس شده است. زمان به نفع دشمن نیست و رژیم اشغالگر در میدان و در تسخیر غزه و همچنین تغییر در افکار جهانی ناکام بوده و از گسترش جبهه‌ها بیم دارد. همه عوامل، از جمله پرونده اسرا، دشمن را تحت فشار قرار می‌دهد و ما باید به این کار ادامه دهیم و این مردم غزه هستند که بیشترین بار را به دوش می‌کشند. نباید بگذاریم دشمن با وجود کشتارهایی که مرتکب می‌شود، به اهداف خود دست پیدا کند. ما با همه شهدای خود عهد می‌بندیم که این راه را ادامه دهیم تا اهداف و دستاوردهایشان را حفظ کرده و به پیروزی آینده برسیم و این در حال محقق شدن است.»

تشدید فاجعه‌ای تمام عیار در غزه

مرگ شیرخوارگان در بیمارستان شفا

در حالی نشست‌های منطقه‌ای و فرامنطقه‌ای بدون راهکار عملی برای توقف کشتار و جنایت رژیم صهیونیستی در باریکه غزه و برقراری آتش‌بس برگزار می‌شود که در سی و هفتمین روز از جنگ نوار غزه، اشغالگران با شدت بیشتری به حملات توپخانه‌ای و هوایی خود علیه منازل مسکونی و غیرنظامیان ادامه می‌دهند و به رغم هشدارها همچنان بمباران بیمارستان‌های غزه را در دستور کار دارند؛ تا جایی که ارتش رژیم صهیونیستی خواستار تخلیه تمامی بیمارستان‌های غزه شد. ارتش اشغالگر با این دستور، خاطرنشان کرد که هزاران نفر همچنان در حیاط مجتمع پزشکی شفا هستند و باید تخلیه شوند. ارتش اعلام کرد که در طول سه روز گذشته حداقل ۱۵۰ هزار نفر شمال غزه را ترک کردند.

در این شرایط می‌الکیله، وزیر بهداشت فلسطین در کنفرانس خبری گفت، ۳۹ کودک و شیرخوار که در بخش مراقبت‌های ویژه بودند به دلیل نرسیدن اکسیژن به آنها شهید شده‌اند. الکیله افزود: بمباران مجتمع پزشکی الشفا با بمب فسفر سفید صورت می‌گیرد. بیمارستان القدس از کار افتاده و تنها بخش مراقبت‌های ویژه‌اش کار می‌کند که آن هم تنها تا ساعاتی دیگر می‌تواند کار کند. محمد ابوسلمیه، مدیر مجتمع پزشکی الشفا به الجزیره گفت: خط اصلی اکسیژن بمباران شد و اشغالگران حکم به قتل عمد همه افراد مجتمع دادند. ما نمی‌توانیم برای مجروحان به دلیل قطع برق و اکسیژن کاری انجام دهیم. وی اظهار کرد: پهپادهای اسرائیلی همه کسانی را که در حیاط بیمارستان در رفت و آمد بودند، بمباران می‌کنند. اکنون یک نوزاد جان خود را از دست داده است.

مدیر بیمارستان الشفا می‌گوید: جهان مردن ما را تماشا می‌کند، اما ما عدد نیستیم. اجساد، روی هم انباشته شده و تلاش می‌کنیم آنها را در داخل بیمارستان دفن کنیم. ما نه آب داریم، نه غذا، نه برق، نه اینترنت و کاملاً از دنیا منزوی شده‌ایم. وضعیت فاجعه‌بار است، کودکان داخل بیمارستان منتظر مرگ هستند و تعداد بیماران بسیار زیاد است. بخش مراقبت‌های ویژه و اطفال و تجهیزات اکسیژن، کار را متوقف کردند.

مدیر بیمارستان الشفا افزود: با صلیب سرخ مذاکراتی داشتیم تا مقداری سوخت وارد بیمارستان‌ها کنیم، اما آنها گفتند نیروهای اسرائیل با آن مخالفت کردند. وی اظهار کرد: ما با آنروا و سازمان جهانی بهداشت نیز در تماس هستیم، اما آنها نیز گفتند از ارائه هرگونه کمک به غزه و منطقه شمال معذورند. وی افزود: کشتار صهیونیست‌ها در بیمارستان‌ها مستند و مستدل شده است اما اشغالگران بدون توجه فقط به کشتار غیرنظامیان ادامه می‌دهند.

نیروهای اشغالگر همچنین یک مسجد مقابل مجتمع پزشکی الشفا را بمباران کردند. این مسجد که مقابل این مجتمع پزشکی است و تمام کسانی که قصد خروج از بیمارستان را داشتند، بمباران شدند. به گفته خبرنگار الجزیره، نیروهای اشغالگر خانواده‌ای را که در حال تلاش برای خروج از مجتمع پزشکی الشفا بودند، بمباران کردند. یک پزشک در داخل این مجتمع پزشکی نیز به الجزیره گفت: تمام ساختمان‌های اطراف بیمارستان بمباران شده و هر فردی در داخل محوطه‌های بیمارستان تکان بخورد، هدف قرار می‌گیرد.

اشغالگران پس از بمباران بیش از یک بیمارستان و یک آمبولانس و پس از انکار بمباران بیمارستان المعمدانی و مقصر جلوه دادن مقاومت، همچنان بمباران خود را به صورت متمرکز و عمدی در اطراف چندین بیمارستان در مرکز و شمال نوار غزه بویژه بیمارستان الشفا انجام می‌دهند. رادیو صدای فلسطین گزارش داد، در بیمارستان الشفا که توسط نیروهای اشغالگر صهیونیستی بمباران و محاصره شده، تعداد زیادی شهید «گمنام» وجود دارد. خبرنگار الجزیره به نقل از ارتش رژیم صهیونیستی گزارش داد، نیروهای این رژیم نفوذ خود را در اردوگاه الشاطی همجوار بیمارستان الشفا بیشتر کرده‌اند. این خبرنگار افزود: خودروهای آمبولانس به دلیل ادامه بمباران‌ها نمی‌توانند زخمی‌ها و اجساد شهدا را منتقل کنند.

اتخاذ سکوت را در پیش می‌گیرند و در سخنرانی‌های رهبران نامنصف آنها از ملت فلسطین که در شرارت‌های اخیر صهیونیست‌ها بشدت مغبون شده‌اند، با لقب تروریست یاد می‌شود و اسرائیل بابت مبارزه‌اش با این «تروریسم ادعایی» مورد تحسین قرار می‌گیرد حال آن که حملات وحشیانه صهیونیست‌ها به بیمارستان‌ها و منازل مسکونی در نوار غزه مصداق واقعی تروریسم دولتی است.

در نقطه مقابل دولت‌های شماری از کشورهای اروپایی بویژه در شرق این قاره به ابراز همدردی با مردم رنج کشیده فلسطین پرداخته و همسو با خواسته اکثر جهانیان از سازمان ملل خواسته‌اند یک آتش‌بس بدون قید و شرط را در سطح غزه برپا دارد تا به این وسیله از جنایات شبانه‌روزی بنیامین نتانیاهو و دار و دسته بشدت رادیکال او در جنوب لبنان جلوگیری شود و دیپورت اجباری فلسطینی‌ها از باریکه غزه و کرانه باختری پایان گیرد.

اگر آتش‌بس مورد بحث هر چه سریع‌تر دایر نشود، حجم اختلافات میان ملت‌های اروپا فزون‌تر خواهد شد و این نیز سند دیگری بر صحت این نظریه است که طوفان‌الاقصی اثری دائمی و بزرگ و تاریخی بر سیاست‌های جهانی گذاشته و دنیای پس از اتمام آن دنیایی بسیار متفاوت با چیزی خواهد بود که پیش از روز ۷ اکتبر پیش روی مردم در پنج قاره گیتی بود.

قطورتر شدن فهرست ناکامی‌های «جریان‌سازان»

با هر حساب و کتابی امریکا بازنده اصلی طوفان‌الاقصی است زیرا پیش از آن از این کشور به عنوان جریان‌ساز اصلی خاورمیانه در ۴۵ سال اخیر یاد می‌شد اما بدنام شدن بر اثر عملکرد ضد انسانی‌اش طی این جنگ و تجهیز کردن ددمنشان اسرائیلی تا بن دندان برای قتل عام فلسطینی فهرست روسیاهی‌های کاخ سفید طی مدت مذکور را قطورتر کرده است. پیش‌تر هم امریکا در باتلاق جنگ ادعایی‌اش با تروریسم در عراق و افغانستان گرفتار شده و مستقیم و غیرمستقیم در ایجاد سازمان تروریستی مخوف داعش سهیم شده و بر ۸ سال بمباران وحشیانه خاک یمن توسط جنگنده‌های عربستان سعودی مهر تأیید زده بود. امریکا با آن همه ادعاهای بزرگش در لیبی هم به بن‌بست رسیده و بعد از حذف معمر قذافی به جای برگرداندن آرامش و امنیت به سطح این کشور به روند ایجاد حکومت ملوک‌الطوایفی، خواسته یا ناخواسته کمک رسانده بود.

حالا یورش جانانه حماس به مواضع ددمنشان اسرائیلی و رخدادهای پس از آن نشان داده که امریکا حتی توان حفظ نزدیک‌ترین متحدان خود در خاورمیانه را هم ندارد و خودش بیش از هر کشور دیگری دچار سرگشتگی شده و پای در یک بلاتکلیفی مفتضحانه سیاسی نهاده است. این روزها روسیه و چین به عجز عظیم امریکا در ساماندهی به امور جهان می‌خندند. جهانی که این کشور همیشه ادعا می‌کرد از آن اوست ولی جنگ جاری در غزه نشان داد که به واقع ضد اوست و امریکا هر چیزی هست الا نیرو و تشکیلات متحده و غیرقابل تفرقی که دائماً از آن سخن می‌گفت و در بوق‌های تبلیغاتی‌اش می‌دمید.

منبع: Foreign Policy

طرح‌های عربی و موانع عبری

ادامه از صفحه ۱۹

دیدارهای حاشیه‌ای

بدیهی بود، نشست سران عربی - اسلامی در ریاض با دیدارهای دوجانبه در حاشیه نشست اصلی همراه باشد. در یکی از این دیدارهای حاشیه‌ای بشار اسد، رئیس جمهوری سوریه در دیدار با همتای عراقی خود در حاشیه نشست سران کشورهای عضو اتحادیه عرب و سازمان همکاری اسلامی درباره غزه در شهر ریاض پایتخت عربستان تأکید کرد: «آنچه ماشین کشتار رژیم صهیونیستی را تشویق می‌کند، همدستی غرب با این رژیم است که انواع جنایت و ویرانی در نوار غزه را توجیه می‌کند. غرب و در رأس آن امریکا ابزارهای حمایتی را برای رژیم اسرائیل فراهم می‌کنند تا به کشتار روزانه فلسطینیان کمک کند. غرب همچنین در کنار این اقدام خود، پوشش و چتر سیاسی برای کشتارهای روزانه زنان، کودکان و سالخوردگان فلسطینی را که در حد نسل کشی است، فراهم می‌کند.»

عبداللطیف رشید، رئیس جمهور عراق نیز به نوبه خود با بیان مطابقت دیدگاه‌های بغداد و دمشق در قبال جنگ ونسل کشی که توسط رژیم صهیونیستی در غزه و بقیه سرزمین‌های فلسطینی راه افتاده، بر ضرورت توقف آن و تضمین حقوق مشروع مردم فلسطین تأکید کرد.

در همین حال تمیم بن حمد آل ثانی، امیر قطر با محمد بن سلمان، ولیعهد عربستان در کاخ «الیمامه» در ریاض دیدار کرد و دو طرف در جریان این دیدار درخصوص اوضاع نوار غزه، تلاش‌ها برای توقف حملات علیه این باریکه، حفاظت از جان غیرنظامیان و ارائه فوری کمک‌ها و نیز برقراری امنیت و ثبات در منطقه به بحث و تبادل نظر پرداختند. براساس گزارش العربیه، امیر قطر و ولیعهد سعودی در جریان دیدار با یکدیگر همچنین تحولات بحران انسانی در غزه و اراضی اشغالی فلسطین، تلاش‌های مشترک برای توقف حملات رژیم صهیونیستی و تضمین ورود کمک‌های بشردوستانه به نوار غزه را مورد بررسی قرار دادند. دو طرف تأکید کردند: «بدون دستیابی به یک راهکار نهایی هیچ صلح و ثباتی در منطقه برقرار نمی‌شود.»

نشست‌های موازی از پاریس تا قاهره

پیش از نشست سران اسلامی - عربی در ریاض برخی دیدارهای موازی دو یا چند جانبه دیگری در دیگر نقاط جهان هم صورت گرفت. در یکی از این موارد منابع رسانه‌ای بعد از ظهر جمعه از دیدار و گفت‌وگوی امیر قطر با رئیس جمهوری مصر در کاخ «الاتحادیه» (کاخ ریاست جمهوری مصر) در شهر قاهره درباره تحولات فلسطین خبر دادند. آن طور که العالم به نقل از الخلیج آنلاین گزارش داده، تمیم بن حمد آل ثانی، امیر قطر روز جمعه با هدف گفت‌وگو با عبدالفتاح السیسی، رئیس جمهوری مصردرباره جنگ غزه به قاهره سفر کرد. طبق گفته منابع مصری، دو مقام ارشد درباره آتش‌بس در باریکه غزه و تبادل اسرا میان رژیم صهیونیستی و حماس گفت‌وگو کردند. بر پایه این گزارش، تمیم بن حمد و السیسی همچنین در این دیدار راه‌های پایان بخشیدن به محاصره غزه و تسهیل ارسال کمک‌های بشردوستانه به باریکه را مورد بررسی قرار دادند.

نشست بی‌فایده شورای امنیت

در کنار این نشست‌های منطقه‌ای و فرامنطقه در اقصی نقاط دنیا، شورای امنیت سازمان ملل هم روز جمعه درحالی درباره مسأله فلسطین نشست بی‌فایده و بدون خروجی عملی دیگری برگزار کرد که شکست این شورا در تصویب حتی یک قطعنامه درباره جنگ غزه، انتقادات زیادی را در زمینه ناکارآمدی آن به دنبال داشته است. به گزارش ایرنا در ابتدای این نشست، اعضای شورای امنیت به درخواست چین که ریاست دوره‌ای این شورا را برعهده دارد، به احترام همه غیرنظامیان کشته شده در این درگیری‌ها یک دقیقه سکوت کردند و ایستادند. سپس تدروس ادهانوم رئیس سازمان جهانی بهداشت در سخنانی در این نشست ضمن به صدا در آوردن زنگ هشدار درباره سقوط سیستم بهداشتی غزه گفت: «نیمی از ۳۶ بیمارستان نوار غزه و دو سوم مراکز مراقبت‌های بهداشتی اولیه آن کار نمی‌کنند. هفته گذشته، ۵ حمله به ۵ بیمارستان را در یک روز ثبت کردیم و فعالیت ۴ بیمارستان با ۴۳۰ تخت متوقف شده است.» وی همچنین خواستار اصلاح ساختار شورای امنیت سازمان ملل شد و گفت: «این شورا دیگر به هدفی که برای آن تأسیس شده است، عمل نمی‌کند.» اظهارات رئیس سازمان جهانی بهداشت در حالی بود که گیلعاد اردان، نماینده اسرائیل در سازمان ملل در این نشست مدعی شد جنبش مقاومت اسلامی فلسطین (حماس) از بیمارستان‌ها به عنوان پایگاه عملیاتی و محل استقرار خود استفاده می‌کند.

در همین حال بنا بر گزارش‌ها لانا نصیبه، سفیر و نماینده امارات متحده عربی نیز در این نشست گفت که امارات قاطعانه «تجاوز اسرائیل به نوار غزه» را محکوم می‌کند. اما رابرت وود، معاون نمایندگی امریکا در امور ویژه سیاسی در سازمان ملل از اسرائیل دفاع کرد و با بیان اینکه ما از نزدیک وضعیت بیمارستان‌های غزه را زیر نظر داریم، مدعی نگرانی برای غیرنظامیان شد و در عین حال ادعا کرد: «حماس تلاشی برای محافظت از غیرنظامیان فلسطینی نمی‌کند. عمداً و بیرحمانه آنها را به خطر می‌اندازد.» نماینده امریکا همچنین اذعان داشت: «ما هنوز راهی برای آزادی گروگان‌ها (اسرا) نداریم و در حال کار روی این موضوع هستیم و از این رو معتقدیم که وقفه (توقف موقت) در این زمینه مناسب است.»

گزارش خبری - ۲

زهره صفاری
خبرنگار

رئیس‌جمهور فرانسه خواستار پایان کشتار غیرنظامیان فلسطینی و آتش‌بس شد

حمایت مکرون از غزه بدون محکومیت صهیونیست‌ها

بمباران‌های بی‌امان و کشتار بی‌رحمانه صهیونیست‌ها در باریکه غزه، حتی سکوت شرکای قدیمی و وفادار تل آویو همچون امانوئل مکرون را نیز شکسته و آنها را وادار به اعتراف به جنایت نتانیاهو و کابینه افراطی‌اش علیه فلسطینی‌ها کرده است.

رئیس‌جمهور فرانسه پس از گذشت بیش از یک ماه از تقابل حماس و رژیم صهیونیستی و قتل‌عام زنان، کودکان و مردان فلسطینی، درحالی که صهیونیست‌ها به کوچکترین تعهدات حقوق بشری نیز پایبند نبوده و حتی پس از یک محاصره سنگین و قطع آب و برق و دارو و غذا، از تخریب بیمارستان‌ها نیز نگذشته‌اند، در گفت‌وگویی که با شبکه خبری بی‌بی‌سی در کاخ الیزه داشت بر لزوم آتش‌بس فوری و توقف کشتار زنان و کودکان غزه تأکید کرد.

امانوئل مکرون در این گفت‌وگو گرچه سعی داشت با چهره‌ای مغموم و به‌کارگیری کلمات احساسی، ابراز همدردی خود با غیرنظامیان غزه را نشان دهد و در قالب یک حامی صلح بر لزوم آتش‌بس تأکید کند اما همچنان نمی‌خواست شریک قدیمی‌اش را نیز برنجاند و با اعمال سیاست نعل و میخ، با اجتناب از محکومیت صهیونیست‌ها مدعی شد در جایگاهی نیست که بخواهد کسی را متهم و محکوم کند و نسبت به سیاست‌های رژیم صهیونیستی در غزه قضاوتی داشته باشد.

تأکید بر لزوم آتش‌بس

فرانسه همچون رژیم صهیونیستی و حامیان درجه اولش، امریکا، انگلیس و دیگر کشورهای غربی، حماس را سازمانی تروریستی لقب می‌دهد. سران این کشورها در سخنرانی‌های مختلف از ابتدای جنگ ۷ اکتبر سعی در محکوم کردن اقدامات این جنبش در غافلگیری صهیونیست‌ها دارند و بویژه سران کاخ سفید و انگلیس فرایند آتش‌بس را فرصتی برای تجدید قوای این جنبش خوانده و باوجود آمار صعودی کشتار غیرنظامیان در غزه همچنان از فشار بر تل آویو برای پایان جنگ امتناع دارند.

با این حال امانوئل مکرون در مصاحبه اخیر خود بر این آتش‌بس تأکید و ابراز امیدواری کرد که دیگر سران غربی در این موضوع با او همسو شوند. این در شرایطی است که براساس آخرین گزارش‌ها تا روز جمعه ۱۱ هزار و ۷۸ فلسطینی به شهادت رسیده و ۱/۵ میلیون نفر نیز آواره شده‌اند.

این آمار فاجعه‌بار از کشتار زنان، مردان و کودکان فلسطینی درحالی به‌طور رسمی به ثبت رسیده است که سران تل آویو در برابر محکومیت‌های جهانی مدعی شده‌اند، اهداف نظامی را در چهارچوب قوانین بین‌المللی و با حداقل تلفات غیرنظامیان در تیررس قرار می‌دهد و در این راه هشدار حمله نیز می‌دهند. اما این ادعا در شرایطی است که بیشتر ساختمان‌های غزه تخریب شده و حتی بیمارستان‌ها و مدارس تحت پوشش سازمان ملل نیز از بمب‌های صهیونیست‌ها در امان نیستند.

حمایت در سایه نگرانی

رئیس‌جمهور فرانسه در حالی از آتش‌بس در غزه و پایان قتل‌عام غیرنظامیان حمایت کرد که کشورش یکی از بزرگترین جامعه مسلمانان و همچنین یهودی‌ها در اروپا را در خود جای داده است. در تازه‌ترین نظرسنجی‌ها سایت «You GOV» حدود ۷۰ درصد مردان و زنان فرانسوی نگران آن هستند که تنش‌ها در خاورمیانه و خشونت روزافزون آن به خانه و کاشانه آنها نیز بکشد. هراس بیشتر از برهم خوردن امنیت عمومی با افزایش یهودی‌ستیزی و اسلام‌هراسی در فرانسه است. شاید همین مسأله را بتوان عمده‌ترین دلیل برای موضع‌گیری پاریس در این برهه جنگ عنوان کرد. مکرون در حاشیه نشست صلح به میزبانی پاریس در کاخ الیزه از مسائل مختلفی صحبت کرد اما بخش عمده سخنانش به غزه اختصاص داشت. او تأکید کرد: «زنان و کودکان و سالمندان در غزه که هیچ اتباطی به حمله ۷ اکتبر و جنگ ندارند چرا باید کشته شوند. هیچ محکمه‌ای آن را توجیه نمی‌کند و باید این بمباران‌ها تمام شود. زندگی فلسطینی‌ها مهم است و قوانین حقوق بشر نیز باید مورد احترام قرار گیرد.»

او برای اینکه سخنانش رویکردی ضدصهیونیستی پیدا نکند در بخشی از اظهاراتش با خانواده‌های کشته‌شدگان رژیم صهیونیستی نیز ابراز همدردی کرد و گفت: «من نخستین رهبری بودم که با مقامات اسرائیل تماس گرفتم. ما در درد آنها شریک هستیم و می‌خواهیم از تروریسم خلاص شویم. چراکه ما در فرانسه معنای تروریسم را به خوبی می‌دانیم.»

امانوئل مکرون درحالی خواهان پایان کشتارها شده است که او نیز مانند دیگر سران غربی از روز نخست تقابل‌ها، حملات صهیونیست‌ها را بخشی از حق دفاع این رژیم از خود عنوان کرده بود. اما حالا به نظر می‌رسد وی نیز در اظهارات خود تردید کرده و می‌خواهد واکنش صهیونیست‌ها در چهارچوب قوانین بین‌المللی و حقوق بشری باشد، وی خاطرنشان کرد: «به عقیده من درست نیست که به یک شریک و دوست بگوییم شما محکوم هستی یا مقصری. من قاضی نیستم و تنها رئیس‌جمهور یک کشورم اما می‌خواهم به آنها قوانین بین‌المللی را یادآوری کنم و خواهان آتش‌بس هستم.»

مکرون همچنین برای ترغیب صهیونیست‌ها برای پذیرش خواسته‌اش افزود: «آتش‌بس برای اسرائیل هم سودمند است چراکه تصویری که از حملات نظامی در غزه در جهان انعکاس داشته خشم و انزجار جهانی را از آنها بالا برده است. بنابراین غیرممکن است، به جهان این امر را القا کنیم؛ ما می‌خواهیم با تروریست‌ها بجنگیم اما درعین حال افراد بیگناه را می‌کشیم. من با اینکه در برهه فعلی بهترین راه برای دفاع اسرائیل از خودش بمب انداختن در غزه است را قبول ندارم و بدون شک طولانی شدن جنگ انزجار جهانی را بیشتر می‌کند.»

فرانسه کشور تأثیرگذار در مسأله سرنوشت جنگ صهیونیست‌ها و فلسطین نیست اما بدون شک مکرون برای جذب جامعه داخلی کشورش باید به این سمت و سو برود. چراکه درحال حاضر گسترش اعتراضات ضدصهیونیستی می‌تواند تهدید بالقوه‌ای برای جایگاه او ایجاد کند. آن هم درحالی که مارین لوپن، نامزد راستگرای فرانسه و رقیب اصلی مکرون نیز در این اعتراضات مشارکت می‌کند.

نارضایتی نتانیاهو از موضع فرانسه

گرچه امانوئل مکرون تلاش فراوانی داشت تا سبب رنجش خاطر بنیامین نتانیاهو و حامیانش نشود و با عباراتی مانند «ما همه دولت‌های دموکراتیک هستیم» و «برای امنیت اسرائیل مهم است که به مفهوم زندگی همه مهم است اهمیت دهد» سعی داشت موضعش برخلاف نظر شرکای غربی‌اش و تل آویو نباشد اما بازهم بازی او با کلمات، بی‌بی را به خشم آورد و دفتر نخست‌وزیر رژیم صهیونیستی در بیانیه‌ای فوری نسبت به اظهارات رئیس‌جمهور فرانسه واکنش نشان داد و با تأکید براینکه کشورها باید به جای این رژیم، حماس را محکوم کنند، اعلام کرد: «جرایمی که امروز حماس در غزه مرتکب می‌شود فردا ممکن است در پاریس، نیویورک یا هر جای دیگر نیز تکرار شود.»

بیمارستان‌های دایر غزه

عکس‌ها: AFP

غـــزه	کرانه باختری	رژیم صهیونیستی
تعداد شهدا: ۱۱۰۷۸ نفر	تعداد شهدا: ۱۸۳ نفر	تعداد کشته: ۱۴۰۵ نفر
تعداد مجروح: ۲۷۴۹۰ نفر	تعداد مجروح: ۲۴۰۰ نفر	تعداد مجروح: ۵۶۰۰ نفر

روز نشست‌های اضطراری

در روز سی و ششم جنگ غزه چه گذشت؟

هدفگیری صهیونیست‌ها

روز سی و ششم

۰۰:۰۲ یک فرمانده حزب‌الله لبنان اعلام کرد: نیروهای حزب‌الله برای مقابله با هرگونه تجاوزی در آمادگی کامل به‌سر می‌برند

۰۱:۰۸ سخنگوی سازمان ملل اعلام کرد که بیش از ۵۰ هزار فلسطینی روز پنجشنبه از شمال غزه به سمت جنوب این باریکه گریختند

۰۴:۵۵ امانوئل مکرون از رژیم صهیونیستی خواست بمباران غیرنظامیان را متوقف کند

۰۹:۲۲ برق بیمارستان شفا در شهر غزه کاملاً قطع شد و جان زخمی‌ها و بیماران در معرض خطر جدی قرار گرفت

۰۸:۵۹ نماینده ویژه رئیس‌جمهور روسیه در امور خاورمیانه و آفریقا از همکاری کشورش با فلسطین، مصر و رژیم اسرائیل برای بازگشایی گذرگاه رفح خبر داد

۰۷:۰۰ رئیس‌جمهور کلمبیا گفت که تیم‌های حقوقی دولت این کشور در حال آماده کردن شکایت‌نامه‌هایی علیه بنیامین نتانیاهو هستند

۰۹:۳۰ نتایج یک نظرسنجی جدید نشان داد که بزرگسالان امریکایی رغبتی به جنگیدن برای کشور خود ندارند

۰۹:۳۴ نمایشگاه صنایع هوافضای دوبی همزمان با جنایت‌های رژیم صهیونیستی با حضور ۴ شرکت هوایی این رژیم برگزار می‌شود

۱۰:۰۰ اوو مورالس، رئیس‌جمهور سابق بولیوی از دولت این کشور خواست برای محکوم کردن جنایت‌های رژیم اشغالگر در لاهه، به دولت‌های الجزایر و کلمبیا بپیوندد

۱۴:۲۳ مقاومت اسلامی یک پایگاه امریکا در عراق و یک پایگاه امریکا در سوریه را هدف قرار داد

۱۲:۰۳ نظامیان امریکایی در شهرک الرمیلان در عمق خاک سوریه مورد حمله قرار گرفتند

۱۱:۳۸ سرایا القدس از هدف قرار دادن یک پهپاد پیشرفته رژیم صهیونیستی از نوع «هرون تی پی - ایتان» بر فراز نوار غزه خبر داد

۱۰:۲۹ پهپادهای رژیم صهیونیستی یک دستگاه خودرو را در منطقه الزهرانی در جنوب لبنان هدف قرار دادند

۱۵:۲۶ کلر دالی، نماینده ایرلندی پارلمان اروپا اعلام کرد که کشتار فلسطینی‌ها با تسلیحات امریکایی و اروپایی، نه تنها نسل‌کشی توسط اسرائیل، بلکه نسل‌کشی از سوی اروپا هم هست

۱۵:۴۲ یک مقام ارشد اتحادیه اروپا با انتشار پیامی در شبکه اجتماعی ایکس خواستار توقف جنگ در غزه و محافظت از بیمارستان‌های این باریکه شد

۱۶:۳۰ آغاز سخنرانی سید حسن نصرالله، دبیرکل حزب‌الله لبنان

۱۸:۵۳ انگلیس روادید مجری تلویزیون مصری تبعیدی را به دلیل شرکت در تظاهرات حامی فلسطین و حمایت از حماس لغو کرد

۱۹:۰۶ هزاران نفر از شهرک‌نشینان در تل‌آویو شامگاه شنبه با برگزاری تظاهرات خواستار آزادی اسرای صهیونیست از غزه شدند

۱۹:۴۴ حزب‌الله لبنان در بیانیه ای اعلام کرد: مجاهدان ما دو پایگاه نظامی «الرادار» و «زبدین» در کشتزارهای اشغالی شبعای لبنان را با سلاح های مناسب هدف قرار دادند

۲۰:۳۸ یک جوان فلسطینی به نام «وسام جمال حمران» در درگیری فلسطینیان با نظامیان صهیونیست در شهرک عرابه واقع در جنوب غربی جِنین، به ضرب گلوله به شهادت رسید

وزیر فرهنگ و ارشاد اسلامی در آیین تجدید میثاق با آرمان‌های حضرت امام خمینی(ره):

حوزه نشر و کتاب وضعیت پیش‌رونده دارد

فرهنگی/ آیین تجدید میثاق مسئولان فرهنگی، دست اندرکاران هفته کتاب، کتابداران و کارکنان نهاد کتابخانه‌های عمومی کشور با آرمان‌های امام راحل(ره) روز گذشته با حضور محمدمهدی اسماعیلی وزیر فرهنگ و ارشاد اسلامی در حرم مطهر امام خمینی(ره) برگزار شد.

وزیر فرهنگ و ارشاد اسلامی در این آیین گفت: «امروز در همه بخش‌ها و حوزه‌ها منویات و آرمان‌های امام راحل وجود دارد و سرمنشأ بسیاری از اقدامات است و بعد از گذشت قریب به ۳۵ سال از ارتحال ایشان، همچنان پرچم نهضت‌شان را برافراشته‌تر از هر زمان دیگری در عالم به اهتزاز درآورده‌ایم.»

محمدمهدی اسماعیلی در بخش دیگر صحبت‌هایش با اشاره به برنامه‌های سی و یکمین دوره برگزاری هفته کتاب، گفت: «هفته کتاب متعلق به قشر مهم فرهنگی و ادبی کشور است. قشر فرهیخته‌ای که مسئولیت مهم آگاهی‌بخشی در جامعه را بر عهده دارند.» عضو شورای عالی انقلاب فرهنگی درباره وضعیت حوزه نشر کشور نیز، افزود: «امروز در حوزه نشر کتاب نخبگان و فرزانگانی مشغول به فعالیت هستند که با عمق جان به اندیشه امام عزیز و رهبر فرزانه انقلاب ایمان و باور دارند و هر روز در حوزه نشر و کتاب وضعیت پیش‌رونده مناسب‌تری نسبت به گذشته داریم.»

او تأکید کرد: «در آغاز دولت مردمی وعده کردیم برای حوزه نشر گام‌های مهمی برمی‌داریم و در حال حاضر در این مسیر با همه توان و همراهی اصحاب نشر در جایگاه بسیار خوبی هستیم.»

> امروز در حوزه نشر کتاب، نخبگان و فرزانگانی مشغول به فعالیت هستند که با عمق جان به اندیشه امام عزیز و رهبر فرزانه انقلاب ایمان و باور دارند

اسماعیلی درباره وضعیت تولید کاغذ ادامه داد: «ما در آستانه برپایی جشن خودکفایی در حوزه کاغذ تحریر و کاغذ چاپ و نشر فرهنگ هستیم و در بخش‌های دیگر هم برای رفع موانع اهتمام داریم.»

وزیر فرهنگ و ارشاد اسلامی درباره برپایی نمایشگاه کتاب استانی افزود: «در چند روز گذشته، همکاران من در معاونت امور فرهنگی نمایشگاه کتاب تبریز را افتتاح کردند و با استقبال خوب مردم همراه بود و این وظیفه ما را در موضوع کتاب دو چندان می‌کند.»

کتابخوانی پادزهر جاهلیت مدرن است

فرهنگ و ارشاد اسلامی همچنین در جدیدترین توئیت خود در شبکه اجتماعی ایکس نوشت که «آگاهی در خواندن است و کتابخوانی پادزهر جاهلیت مدرن است.»

محمدمهدی اسماعیلی در این رشته توئیت آورده است: «در برگزاری نمایشگاه بین‌المللی کتاب تبریز که ۵۰۰ ناشر با ۴۰ هزار عنوان کتاب در آن حاضرند، دو اقدام اصولی را برای نخستین بار برنامه‌ریزی کردیم: اول، طبقه‌بندی موضوعی آثار و دیگری، فعالیت راهنمایان کتاب که هر دو سبب می‌شوند روند انتخاب آگاهانه و خرید آسان کتاب برای مردم تسهیل شود. آگاهی در خواندن است و کتابخوانی پادزهر جاهلیت مدرن است. این هدف جز با توسعه بومی صنعت نشر و پرهیز از مرکزگرایی محقق نمی‌شود؛ صنعتی که ۵هزار ناشر و ۵۰هزار نویسنده، مترجم و... در آن فعالند.»

نمایشگاه کتاب تبریز/ منبع ایبنا

گزارش «ایران» از تغییرات ساختاری در برگزاری نمایشگاه‌های کتاب استانی

فروش موضوعی کتاب جایگزین عرضه در غرفه‌های ناشران

کتاب

مریم شهبازی
خبرنگار

ساختار نمایشگاه‌های استانی کتاب در دهه نود با انتقادات مختلفی روبه‌رو شد؛ آنچنان که به محض تعلیق در برپایی‌اش به سبب الزامات دوران شیوع کرونا، متولیان تصمیم به طولانی‌تر کردن این وقفه برای دستیابی به راهکاری جهت برطرف کردن نقاط ضعف آن گرفتند. نمایشگاه استانی کتاب آذربایجان شرقی که امروز به کار خود پایان می‌دهد، آغازگر دور جدید برپایی نمایشگاه‌های استانی کتاب با تغییراتی جدید شده؛ هرچند که تغییرات تازه نیز با اما و اگرهایی از سوی اهالی نشر روبه‌رو شده است.

نمایشگاهی با قدمت سی و یک ساله

به گزارش «ایران» برپایی نمایشگاه‌های کتاب استانی از سال ۱۳۷۱ آغاز شد؛ درست ۶ سال بعد از برگزاری نخستین نمایشگاه بین‌المللی کتاب تهران. این نمایشگاه هر سال، به میزبانی استان‌های مختلف و با هدف ترویج و گسترش فرهنگ کتاب و کتابخوانی بویژه در مناطق دوردست به تقویم فرهنگی کشورمان اضافه شدند. با آنکه کمک به توزیع سراسری کتاب یکی از مهم‌ترین اهداف تصمیم‌گیری برای برگزاری این نمایشگاه‌ها محسوب می‌شود اما این رویداد فرهنگی طی گذر زمان، بویژه در یک دهه گذشته با انتقادات مختلفی روبه‌رو شد؛ تا آنجا که به مرور برخی ناشران، بویژه آنهایی که اسم و رسمی بهم زده بودند از حضور در آن کناره‌گیری کردند.

از جمله نقاط ضعفی که اغلب درباره برپایی این نمایشگاه‌ها به گوش می‌رسید تبدیل شدن آنها به بستری برای عرضه کتاب‌های قاچاق و همچنین فروش کتاب با تخفیف‌های نامتعارف و تخلف در چگونگی توزیع یارانه‌ها بود. در نهایت همین گلایه‌ها نیز سبب شد که همزمان با شیوع بیماری کرونا، برگزاری نمایشگاه‌های استانی کتاب برای مدتی متوقف شوند. با وجود این حتی بعد از بازگشت شرایط به وضعیت عادی هم برپایی این رویداد استانی نشر ازسرگرفته نشد تا فرصتی برای بررسی جوانب مختلف آن دست بدهد. حالا میزبانی استان‌های مختلف از این رویداد عرصه نشر مجدد برقرار شده؛ منتهی با ایجاد تغییراتی ساختاری در چگونگی برگزاری‌اش.

خانه کتاب و ادبیات ایران مؤسسه‌ای است که برگزاری نمایشگاه‌های کتاب داخلی را برعهده دارد؛ مهدی رمضانی، مدیرعامل این مؤسسه به برخی تغییرات ساختاری در چگونگی برپایی این رویداد فرهنگی اشاره کرده است. از جمله مواردی که اهالی نشر در دوره جدید برپایی این نمایشگاه‌ها شاهد بوده‌اند، برپایی شکل فیزیکی و مجازی به شکل همزمان است؛ البته تنها ناشران استان میزبان، طی برپایی هر دوره نمایشگاه‌های استانی قادر به حضور فیزیکی و عرضه شخصی آثار خود خواهند بود و مابقی ناشران علاقه‌مند باید کتاب‌های خود را به صورت امانی تحویل برگزارکنندگان بدهند.

> امکان حضور کتابفروشی‌های سراسر کشور در نمایشگاه‌های کتاب استانی هم فراهم شده؛ در نمایشگاه استانی کتاب آذربایجان شرقی بخش مجازی به حضورکتابفروشان اختصاص داشت

بی‌نیازی ناشران از پرداخت هزینه

به گفته رمضانی این شیوه فروش، ناشران را از پرداخت هزینه بابت در اختیار گرفتن غرفه و همچنین استفاده از همکاری نیروهای انسانی در ایام نمایشگاه کتاب بی‌نیاز می‌سازد. این مسأله صرف نظر از آنکه تا چه اندازه متولیان را در مسیر دستیابی به اهداف‌شان قرار بدهد؛ مسأله‌ای است که برخی ناشران طی روزهای اخیر به آن گلایه کرده‌اند و گفته‌اند که حذف حضور ناشران فرصت تعامل دوسویه با خریدار را از آنان می‌گیرد و در همین رابطه اظهار نگرانی کرده‌اند که از این طریق جایگاه ناشران به دستگاه چاپ تنزل پیدا می‌کند و دیگر نقشی در مشاوره و راهنمایی مراجعه‌کنندگان نخواهند داشت.

از دیگر تغییرات نمایشگاه‌های استانی می‌توان به موضوع محور بودن شکل عرضه کتاب‌ها اشاره کرد؛ از این به بعد عرضه کتاب‌ها به صورت موضوع‌محور و در قالب یکی از موضوع‌های عمومی، تخصصی و دانشگاهی، کودک و نوجوان و کمک درسی صورت می‌گیرد.

به گفته رمضانی، امکان حضور کتابفروشی‌های سراسر کشور در نمایشگاه‌های کتاب استانی هم فراهم شده؛ در نمایشگاه استانی کتاب آذربایجان شرقی، بخش مجازی به حضورکتابفروشان اختصاص داشت. در جدول مندرج در گزارش امروز برخی دیگر از تغییراتی که از این پس در دور تازه آن شاهد خواهیم بود را از منظر نقاط قوت و ضعف‌های احتمالی می‌خوانید، نکاتی که این روزها به نقل از برخی ناشران در رسانه‌ها و فضای مجازی منتشر می‌شود؛ هرچند که بعد از اطلاع‌رسانی مسئولان خانه کتاب و ادبیات ایران درباره چگونگی برپایی نمایشگاه استانی کتاب آذربایجان شرقی که امروز به پایان می‌رسد ممکن است برخی از اطلاعات مندرج در این جدول تغییر کنند. با این حال در صورت آنکه تجربه متولیان فرهنگی از برپایی نخستین نمایشگاه‌های استانی کتاب، با اعمال تغییرات تازه موفقیت‌آمیز باشد احتمال تعمیم این تغییرات به نمایشگاه بین‌المللی کتاب تهران نیز وجود دارد.

نقاط مثبت	تغییرات پیش رو در چگونگی برگزاری نمایشگاه‌های استانی کتاب	نقاط منفی
بی‌نیازی ناشران از پرداخت هزینه غرفه	فروش امانی آثار	محرومیت ناشران ازتعامل دوسویه با مخاطب
خرید ۲۴ ساعته از بخش مجازی	فروش هم‌زمان مجازی و فیزیکی	حذف امکان مشاوره با خریدار درباره آثار عرضه شده
احتمال سردرگمی کمتر خریداران	اختصاص یارانه به بخش حضوری	التزام خریدار به حضور در بخش فیزیکی
محروم شدن مخاطبان از تعامل با ناشران سایر استان‌ها	عرضه کتاب‌ها بر اساس تقسیم‌بندی موضوعی	محروم شدن خریدار از مشاهده سایر کتاب‌های ناشران در یک غرفه
کاهش تبعات اقتصادی برپایی نمایشگاه کتاب برای کتاب‌فروشی‌ها از طریق سهیم کردن آنان	اختصاص بخش فیزیکی فقط به ناشران استان میزبان نمایشگاه	احتمال دیرکرد در تسویه حساب با ناشران
فرصتی برای دیده شدن بیشتر ناشران استان میزبان	فراهم شدن امکان حضور کتاب فروشی‌ها	احتمال کاهش فروش ناشران
بی‌نیازی ناشران از پرداخت دستمزد کارکنان حاضر در نمایشگاه	تسویه‌حساب از طریق معاونت فرهنگی با ناشران	

در نشست اطلاع‌رسانی برنامه‌های سی‌ویکمین دوره هفته کتاب عنوان شد

امیدواری برای تبدیل هفته کتاب به جشنی فرهنگی

گروه فرهنگی/ نشست خبری سی‌ویکمین دوره هفته کتاب جمهوری اسلامی ایران در حالی عصر دیروز برگزار شد که دبیر سی‌ویکمین دوره هفته کتاب جمهوری اسلامی ایران از تمرکز برنامه‌های این هفته فرهنگی به حوزه کودک و نوجوان خبر داد.

در ابتدای این نشست، علی رمضانی دبیر سی‌ویکمین دوره هفته کتاب جمهوری اسلامی ایران و مدیرعامل خانه کتاب و ادبیات ایران با اشاره به شعار این دوره از هفته کتاب، گفت: «سی‌ویکمین دوره هفته کتاب جمهوری اسلامی ایران با شعار «آینده خواندنی است» از بیست‌وسوم تا سی‌ام آبان‌ماه ۱۴۰۲ برگزار خواهد شد و رویکرد کلی بر توجه بیشتر به حوزه کودک و نوجوان خواهد بود.»

او ادامه داد: «بیشترین درگیری عموم جامعه با کتاب از طریق نمایشگاه کتاب است و امیدواریم هفته کتاب نیز تبدیل به جشن دیگری در این حوزه شود. ضیافت ارکان نشر با وزیر فرهنگ و ارشاد اسلامی نیز برگزار خواهد شد. فروش حضوری را در کنار فروش مجازی در سامانه کتاب خواهیم داشت و یارانه‌ای برای این ایام ویژه پیش‌بینی شده. ابعاد اقتصادی و فروش کتاب در سال‌جاری بیش از ۱۲ میلیارد تومان خواهد شد. همه دستگاه‌های فعال در عرصه کتاب در تعامل و هم افزایی با یکدیگر نیستند و نیاز است بستر لازم فراهم شود.»

محمدرضا هراتی، معاون توسعه کتابخانه‌ها و ترویج کتابخوانی نهاد کتابخانه‌های عمومی کشور نیز گفت: «۲۱ کتابخانه در طول هفته کتاب افتتاح می‌شود. پویش اهدای کتاب و همچنین سرودی با موضوع کتاب را نیز خواهیم داشت. اجرای طرح عضویت سراسری رایگان و رونمایی از ۱۷ جلد هدهد سفید از دیگر برنامه‌های ما در این هفته است.»

> ابعاد اقتصادی و فروش کتاب در سال‌جاری بیش از ۱۲ میلیارد تومان خواهد شد. همه دستگاه‌های فعال در عرصه کتاب در تعامل و هم افزایی با یکدیگر نیستند و نیاز است بستر لازم فراهم شود

فتح‌الله فروغی، رئیس هیأت‌مدیره انجمن فرهنگی ناشران کودک و نوجوان نیز با اشاره به برنامه‌های این انجمن برای هفته کتاب گفت: «هفته کتاب شروعی دارد که پایانی بر آن نیست. باید به جامعه توجه داشته باشیم تا مشوق ما برای انتشار کتاب باشند.»

فروهر معدنی، مدیرکل آفرینش‌های فرهنگی کانون پرورش فکری کودکان و نوجوانان با اشاره به توسعه و ترویج کتابخوانی در میان کودکان و نوجوانان و خانواده‌های آنها گفت: «پویش کتابخوانی، صد ثانیه با کتاب، برایم بخوان، اختتامیه جایزه کتاب مرغک و رونمایی از ۷۰۰ عنوان کتاب برای کودکان و نوجوانان از جمله برنامه‌های کانون پرورش فکری کودکان و نوجوان در این هفته هستند. همچنین دیدار کودکان و نوجوانان با شاعران و نویسندگان، برگزاری جشنواره استانی قصه گویی در استان‌ها تا پایان آبان ماه، برگزاری نمایشگاه از کتیبه تا خط، تحلیل از کتابخوانان و... را نیز برگزار خواهیم کرد.»

مسیح لهراسبی، معاون فرهنگی، هنری ستاد هماهنگی کانون‌های فرهنگی و هنری مساجد استان تهران هم درباره برنامه‌های فرهنگی این ستاد گفت: «طرح شنبه‌های کتاب مساجد در هفته کتاب ویژه‌تر خواهد بود. همچنین ۱۱۰ مسجد در کل کشور بسته مطالعاتی با محوریت حوزه خانواده ارائه می‌دهند.»

اخبار

«مصلحت» به اکران آنلاین رسید

فیلم سینمایی «مصلحت» به تهیه‌کنندگی محمدرضا شفاه و کارگردانی حسین دارابی که مدتی پیش روی پرده سینما رفته بود، از ۲۳ آبان ساعت ۲۰ در پلتفرم فیلم‌نت اکران آنلاین می‌شود. فیلمنامه «مصلحت» که در ژانر معمایی - سیاسی توسط حسین دارابی و احسان ثقفی به نگارش درآمده، به ماجرایی در اوایل دهه ۶۰ می‌پردازد. فرهاد قائمیان، وحید رهبانی، نازنین فراهانی، مهدی حسینی‌نیا، مجید نوروزی، امیر نوروزی، سهی‌بانو ذوالقدر و... ترکیب بازیگران اصلی «مصلحت» را تشکیل می‌دهند./**روابط عمومی**

بازگشت صابر ابر به صحنه تئاتر

صابر ابر بازیگر و کارگردان تئاتر پس از گذشت ۵ سال، با نمایش «امشب به صرف بورش و خون» نوشته مهدی یزدانی خرم به صحنه تئاتر بازمی‌گردد. «نازنین» با ترجمه یلدا بیدختی‌نژاد توسط نشر چشمه به چاپ رسیده است و یکی از شناخته‌شده‌ترین آثار نویسنده تاریخ‌ساز روس محسوب می‌شود که در سال ۱۸۷۶ در اوج پختگی و ۵ سال قبل از مرگش، آن را نوشت.

صابر ابر در «امشب به صرف بورش و خون» در مقام بازیگر و طراح حضور دارد و امیرسپهر تقی‌لو مجری طرح این نمایش است./**ایسنا**

کیوان ساکت در تبریز کنسرت برگزار می‌کند

کیوان ساکت آهنگساز و نوازنده موسیقی ایرانی طی روزهای آینده به همراه گروه «وزیری» در تبریز کنسرت برگزار می‌کند.

این برنامه سه‌شنبه ۲۳ آبان در سالن پتروشیمی تبریز در ۲ سانس اجرا می‌شود. این کنسرت به خوانندگی اتابک عطری در ۲ بخش موسیقی آذری و فارسی اجرا می‌شود./**مهر**

جناب آقای مهندس صمد علامه
رئیس محترم پیمان و رسیدگی
اداره کل راه و شهرسازی استان اردبیل
درگذشت **برادر گرامی** را به جنابعالی و خاندان محترمتان تسلیت عرض می‌نماییم.
کارکنان و هیأت‌مدیره – مهندسین مشاور پل رود

طراوت گل را ماندگار کنیم
با اهدا یا تقدیرات و سفارش گل‌های همیشه بهار برای مجالس
ترحیم یتیمان را از رنج و پریشانی برهانیم.
موسسه خیریه حضرت فاطمه زهرا
شماره ثبت ۸۳۱۹ تاسیس ۱۳۶۸
دفتر مرکزی میدان نیاوران: ۲-۲۲۸۳۴۳۷۱
سفارش تاج گل ۲-۲۶۳۰۰۲۰۱ همراه ۰۹۱۲-۳۵۸۳۷۱۲
www.Fatemehzahra.org سامانه پیام کوتاه ۲۰۰۰۴۷۵

irannewspaper.ir

• یکشنبه ۲۱ آبان ۱۴۰۲ • سال بیست‌ونهم • شماره ۸۳۲۶
• اذان ظهر ۱۱/۴۸ • اذان مغرب ۱۷/۱۹ • نیمه شب شرعی ۲۳/۰۵ • اذان صبح فردا ۵/۱۱ • طلوع آفتاب فردا ۶/۳۸

ایران

• **صاحب امتیاز:** خبرگزاری جمهوری اسلامی
• **مدیر مسئول:** محمدحسن روزی‌طلب
• **سردبیر:** حسام الدین برومند
• **معاون فنی:** محمدملاعلی‌اکبری
• **دبیران:** مصطفی عیوضی(سیاسی)
• مهدی مهرپور(اقتصادی)
• زرین رستمی وند(اجتماعی)

• بنفشه غلامی(جهان)
• لیدا فخری(اندیشه) • محمدرضا عزیزی(گزارش)
• زهرا کشوری(زیست‌بوم) • فرناز قلعه‌دار(حوادث)
• مهدی کلهرنژاد(اجرایی)
• حجت حکیمی(صفحه‌آرایی)
• محسن جانی‌پور (ویراستاری)
• ابوالفضل نسایی(عکس)

• **تلفن:** ۸۸۷۶۱۷۲۰ نمابر: ۸۸۷۶۱۲۵۴ ارتباط مردمی: ۸۸۷۶۹۰۷۵
• **پیامک:** ۳۰۰۰۴۵۱۲۱۳ روابط عمومی • **نشانی:** تهران خیابان خرمشهر،شماره ۲۰۸
• **صندوق پستی:** ۵۳۸۸-۱۵۸۷۵ • **امور مشترکین:** ۸۸۷۴۸۸۰۰
• **چاپ:** چاپخانه‌های همشهری، شرکت چاپ جام‌جم
• **سازمان آگهی‌های روزنامه ایران:** دارنده گواهینامه ایزو۹۰۰۱ از شرکت NISCERT
• **پذیرش سازمان آگهی‌ها:** ۱۸۷۷(۰۲۱)
• **انتشارات مؤسسه فرهنگی مطبوعاتی ایران:** ۵-۸۸۵۴۸۸۹۲

یاور من
خاک ما نابارور نیست
خاک ما را نیز روزی، رویشی هست
روز ما را نیز وقتی و پگاهی

محمود درویش

سخن روز

امام علی(ع):
دو چیز است که پاداش آنها وزن نمی‌شود: گذشت و دادگری.

غررالحکم: ح ۵۷۶۹

نگاره

غزه

حمید صوفی/ طراح و کارتونیست

فضای مجازی

استقبال تماشاگران از حضور مسعود کیمیایی

آزیتا موگویی، کارگردان و فیلمنامه‌نویس در تازه‌ترین پست خود فیلم‌کوتاهی از ورود مسعود کیمیایی چهره شناخته شده سینما برای شرکت در جمع تماشاگران کنسرت بازنمایش «قصه ترانه‌های ماندگار» منتشر کرده، حضوری که تشویق طولانی تماشاگران را به دنبال داشته است. کیمیایی که میهمان ویژه سومین شب اجرای بازنمایش «قصه ترانه‌های ماندگار» بود، در سخنانی کوتاه به غم فقدان دوست دیرینه‌اش، زنده‌یاد داریوش مهرجویی اشاره کرد و گفت: «من این روزها بسیار غمگینم. هر جا می‌روم داریوش مهرجویی با من است، هر جا می‌روم با من می‌آید. ما همیشه دست‌هایمان در دست هم بود و کار می‌کردیم، حالا نمی‌دانم چه کنم.» کیمیایی همچنین «بازنمایش قصه ترانه‌های ماندگار» را کاری نوستالژیک و یادآور خاطرات گذشته دانست و از نقش‌آفرینی بازیگران این نمایش و اجرای ترانه‌های قدیمی توسط سالار عقیلی تمجید کرد. کنسرت بازنمایش «قصه ترانه‌های ماندگار» این شب‌ها در تالار وحدت به نویسندگی و کارگردانی جلال‌الدین دری و تهیه‌کنندگی آزیتا موگویی درباره پنج ترانه ماندگار تاریخ موسیقی ایران است.

چند دقیقه همراه با زبان نیاکان

محمدکاظم کاظمی، پژوهشگر ادبیات و استاد افغانستانی ساکن ایران مطلبی با عنوان «زبان نیاکان» و برنامه‌ای با موضوع و محوریت زبان فارسی را با دنبال‌کنندگان صفحه‌اش به اشتراک گذاشته که در بخشی از آن می‌خوانید: «زمان برنامه پنج دقیقه است، در همین زمان کوتاه به صورت فشرده به سیر تحولات و بالندگی زبان فارسی از آغاز شکل‌گیری این زبان تا زمانه کنونی با دسته‌بندی موضوعی پرداخته شده است.» اگر ازجمله افراد علاقه‌مند کسب اطلاعات بیشتر درباره این برنامه هستید، می‌توانید سری به صفحه این استاد زبان و ادبیات فارسی بزنید.

نوشته علی قمصری درباره «پرده کوب»

علی قمصری، نوازنده تار و آهنگساز ضمن انتشار بخشی از فیلمی که در آن مشغول نواختن است، اطلاعاتی درباره قطعه «پرده کوب» را منتشر کرده، در بخشی از آن آمده: «قطعه پرده کوب، معرفی تکنیک‌های تازه‌ای در تارنوازی نوین است. تار با نزدیک شدن دودست به یکدیگر و گذر دست‌ها از یکدیگر مرز بین زخمه و انگشت‌گذاری را از بین می‌برد و درهایی تازه را در برابر خنیاگر باز می‌کند. جغرافیای کائنات مانند مختصات نوازندگی، با تغییر زاویه و بسط نگاه گسترش می‌یابد.»

دعوت گلمکانی به تماشای فیلم «آهو»

هوشنگ گلمکانی، منتقد سینما درباره تجربه تماشای فیلم سینمایی «آهو» به همراه فرزاد مؤتمن، کارگردان و تهیه‌کننده نوشته که در آن می‌خوانید: «تجربه تماشای «آهو» با شهرام مکری و تماشاگران جوانی که برخی از آنها شاگردانش هستند، آنقدر موفق بود که دریافتم تماشاگران فیلم باید از میان همین‌ها باشند؛ از میان دوستداران آثار مکری، مؤتمن، نعمت‌الله، مصفا، و فیلمسازان مانند آنها. این بود که مصمم شدم آن تجربه را تکرار کنم.» آهو فیلمی به کارگردانی و نویسندگی هوشنگ گلمکانی و سپیده آرمان است. در خلاصه این فیلم آمده: «فیلم آهو؛ «آهو» حکایت انزوای خودخواسته دختری است که آرزوهایش را بربادرفته می‌بیند اما هنوز امیدش را از دست نداده...»

نکاتی خواندنی درباره مرمت کتاب‌ها و اشیای موزه‌ای

صفحه کتابخانه و موزه ملی ملک، فیلمی درباره چگونگی فعالیت‌های آزمایشگاه‌های موزه‌ها و کتابخانه‌هایی که نسخ خطی نگه‌داری می‌کنند، منتشر کرده که در توضیح بیشتر آن نیز نکاتی خواندنی آمده که در بخشی از آن می‌خوانید: «اشیای موزه‌ای و کتاب‌های خطی زمانی که آسیب‌دیده یا به مرمت نیاز داشته باشند، به کارگاه مرمت راه می‌سپارند تا هنر دست مرمت‌گران به آنها جانی تازه بخشد. این آثار اما پیش از رسیدن به کارگاه مرمت به جایی می‌روند تا کارشناسانی، بیماری یا میزان آسیب‌شان را تشخیص دهند. آزمایشگاه همانجاست که کارشناسان با بهره‌گیری از ابزارهای روزآمد، بیماری و آسیب اشیای موزه‌ای و کتاب‌های خطی را تعیین کرده و آنها را به کارگاه مرمت برای درمان روانه می‌کنند.»

نقل قول

پیشنهادهای فرهاد قائمیان برای حمایت از افراد دارای معلولیت

فرهاد قائمیان
بازیگر

این حمایت‌ها (جشنواره هنرهای دست ساز افراد دارای معلولیت) می‌تواند با مشارکت در فعالیت‌های اجتماعی و اقتصادی و توجه به حقوق این افراد به بهبود شرایط زندگی آنها کمک قابل توجهی کند. برگزاری چنین نمایشگاه‌هایی می‌تواند به تغییر نگرش جامعه نسبت به معلولیت و پذیرش و احترام به حقوق این افراد کمک کند و فرصتی برای معرفی آثار هنری و ایجاد انگیزه برای ادامه فعالیت‌های این افراد باشد. ایجاد فضاهایی مناسب برای فعالیت افراد دارای معلولیت و فراهم کردن امکانات معرفی آثار و بسترسازی جهت کارآفرینی و کسب درآمد از بهترین و مؤثرترین راهکارها در ایجاد استقلال و اشتغال و تقویت بنیاد خانواده و جامعه در رسیدن به توسعه پایدار است. کاربرد عبارت «افراد دارای معلولیت» پذیرش احترام به فردیت آنها است که با حمایت از این افراد می‌توان به رشد و شکوفایی ظرفیت‌ها و توانمندی‌های آنها کمک کرد. باید توجه شود، احترام به عزت نفس و کرامت این افراد فقط با بسترسازی در راستای استقلال آنها امکان‌پذیر است.

| **بخشی از صحبت‌های این بازیگر با مهر**

یادداشت

تحلیل امام موسی صدر از جنگ اکتبر

محسن راحمی
فعال رسانه

عملیات «طوفان‌الاقصی» در ۷ اکتبر، تحلیل‌ها و بحث‌های مختلفی را در محافل مختلف برانگیخت. اما شاید بتوان حلقه وصل تمام این تحلیل‌ها را تأکید بر «تغییر معادله و زمین بازی» و «درهم‌شکسته شدن تصور شکست‌ناپذیری اسرائیل» دانست. جالب اینجاست که امام موسی صدر درباره جنگ اکتبر ۱۹۷۳ هم نظراتی دارد که کاملاً با تحلیل‌های امروز درباره عملیات ۷ اکتبر ۲۰۲۳ شباهت دارد. در این جنگ اعراب با ابتکار عمل باعث غافلگیری دشمن صهیونیستی شدند و ضربات سختی را بر پیکره این رژیم وارد کردند.

تشابه جنگ اکتبر و جنگ بدر

در جلد هشتم از مجموعه «گام به گام با امام»، سندی از یکی از مصاحبه‌های امام موسی صدر منتشر شده است که مربوط به گفت‌وگویی است که رهبر شیعیان لبنان در تاریخ ۱۹۷۷/۱۰/۰۵ یعنی چهار سال پس از جنگ اکتبر ۱۹۷۳ با روزنامه «البعث» سوریه انجام داده است. امام موسی صدر در این مصاحبه با اشاره به جنگ بدر به عنوان نقطه عطفی در تاریخ اسلام و نخستین تجربه انقلاب فراگیر مؤمنانه امت می‌گوید: «جامعه نوپای اسلامی، پیش از جنگ بدر، خود را در خطر می‌دید و دشمنان خود یعنی جامعه مکه یا قریش را قدرتمند و خطرناک می‌شمرد.» (جلد ۸ ص ۳۸۴)

جنگ اکتبر به مثابه یک نقطه عطف تاریخی

با این حال جنگ در گرفت و مسلمانان پیروز این کارزار شدند. امام موسی صدر در ادامه با تشبیه جنگ اکتبر ۱۹۷۳ به این واقعه صدر اسلام به بیان تحلیل خود از این جنگ می‌پردازد و جنگ اکتبر را همانند جنگ بدر، یک نقطه عطف قلمداد می‌کند. امام صدر می‌گوید: «جنگ‌هایی که در سال ۱۹۴۸ و ۱۹۵۶ و به ویژه ۱۹۶۷ رخ داد ... تقریباً برای اعراب مسلم کرده بود که اسرائیل شکست‌ناپذیر است و اعراب نمی‌توانند پیروز شوند و پیروزی بر اسرائیل تقریباً محال است. ولی جنگ اکتبر این تصور را از بین برد.» (همان)

رهبر شیعیان لبنان ادامه می‌دهد: «این نخستین بار بود که نقشه فراگیری برای جنگ کشیده شد و عامل زمان و مکان و مسیر و حتی وزش باد و امواج و نور خورشید به طور علمی مورد بررسی قرار گرفت. نخستین بار که به خوبی از سلاح‌های پیشرفته و موشک‌ها و هواپیما در سرزمین‌های عربی استفاده شد. از این رو می‌توان جنگ اکتبر را نقطه عطفی در تاریخ این امت دانست؛ درست همان گونه که روز جنگ بدر روز فرقان بود، است» (جلد ۸ ص ۳۸۵)

هشدار راهبردی امام صدر به گروه‌های مقاومت

امام موسی صدر در جمع بندی تحلیل خود از جنگ اکتبر می‌گوید: «در واقع این جنگ تنها گذار مکانی نبود، بلکه گذاری روحی و روانی نیز بود.» او اضافه می‌کند: «ما از احساس ضعف به احساس قدرت گذار کردیم و از بی‌اعتمادی به خود، به اعتماد به نفس رسیدیم.» (همان) چنانکه در تحلیل امام موسی صدر هم برمی‌آید این «نبرد نقطه عطفی در تاریخ امت» به حساب می‌آمد هر چند که در ادامه با سهل‌انگاری و بی‌کفایتی حکام عرب، از این دستاورد آنچنان که باید حفاظت نشد. جالب اینجاست که امام موسی صدر همان زمان هم نسبت به این مهم هشدار داده بود که «ممکن است در ابتدای این فصل جدید از تاریخ عرب که پس از جنگ اکتبر آغاز شده است به تجربه‌های دیگری دست یابیم و تلاش‌های فراوانی هدر رود». (همان) هشداری که باید در روزهای پس از پایان جنگ فعلی هم نصب‌العین گروه‌های مقاومت فلسطینی قرار گیرد. اما او اضافه کرده بود که با وجود این مخاطرات «تاریخ در جایگاه واقعی و در مسیر درست قرار گرفته است؛ یعنی در مسیر اعتماد به این امت و درنتیجه در مسیری بدون بن بست.» (همان)

اسرائیل‌شناسی در اندیشه امام موسی صدر

مرور فقرات بالا ضرورت و اهمیت بازخوانی آرای رهبر شیعیان جنوب لبنان درباره دشمن صهیونیستی را بیش از پیش یادآور می‌شود. «اسرائیل‌شناسی» بحثی جدی و محوری در اندیشه امام موسی صدر است که از لابه‌لای اوراق این مجموعه کتاب، چهارچوب آن به خوبی قابل احصاست. چهارچوبی که مبتنی بر یک مبنای الهیاتی است که پیشینه اندیشه صهیونیسم را به دوران پیش از میلاد مسیح(ع) و تحریفات علمای یهود بازمی‌گرداند که در ادامه در تاریخ استمرار پیدا کرده است.

اسرائیل در اندیشه امام موسی صدر، شر مطلق، ضد اسلام، ضد مسیحیت، ضد ایمان، ضد قومیت عربی، ضد انسانیت و ضد میهن است. «ما اسرائیل را شر مطلق می‌دانیم. بدتر از اسرائیل در جهان وجود ندارد. اگر اسرائیل و شیطان با یکدیگر بجنگند، ما در کنار شیطان می‌ایستیم. اگر اسرائیل با چپ بجنگد، ما درکنار چپ خواهیم ایستاد. اگر اسرائیل با راست بجنگد، در کنار راست خواهیم ایستاد. این است معنای «اسرائیل شر مطلق است». من شخصاً در حد مطالعاتم هیچ نهادی را خطرناک‌تر از اسرائیل نمی‌شناسم.» (گام به گام با امام- ج ۱۲ ص ۲۶۷)

امام در جایی دیگر اسرائیل را باطل مطلق قلمداد می‌کند و می‌گوید: «دشمن شما نماد باطل، همه باطل است.» (گام به گام با امام موسی صدر- جلد ۲ ص ۱۶۲)

«گام به گام با امام» مجموعه گفتارها و مصاحبه‌ها و مقالات سیدموسی صدر، ترجمه مجموعه ۱۲ جلدی مسیره الإمام السید موسی صدر است که توسط مؤسسه فرهنگی تحقیقاتی امام موسی صدر منتشر شده است.

یادداشت

چگونه یاد گرفتم هولوکاست را باور داشته باشم

حبیب احمدزاده
نویسنده و فیلمساز

بله من یقین دارم که هولوکاست علیه قوم موسی صورت پذیرفته، با یقینی کامل در مقابل آنان که مطلق ردش می‌کنند ولی به آنان می‌گویم که بحث‌های بی‌مورد بود یا نبود هولوکاست در زمانه جنگ دوم جهانی را رها کنید، بیایید همگی بپذیریم که حداقل در چند هزارسال پیش‌تر از قرن بیستم هولوکاستی مورد پذیرش و قبول همه ادیان (حتی تأیید شده در روایات و کتب مقدس دینی ما مسلمانان) واقع شده، در همان زمانی که خواب‌گزاران فرعون خبر از آمدن نوزادی به نام موسی و واژگونی تاج و تخت فرعون دادند و دستور صادره این جنایتکار(در حرکتی سبعانه و پیش دستانه) که باید از امروز بی‌درنگ و ترحم همه نوزادان ذکور در قوم بنی‌اسرائیل کشته شوند تا موسایی در آینده نیاید و چنین شد که هزاران کودک بی‌گناه فدای این منطق آینده‌نگرانه شدند و جالب‌تر آنکه وقایع امروز در غزه تکرار همین منطق پیش‌دستانه فرعون قدیمی است. بیش از یک ماه از نسل کشی در غزه گذشته و بیش از ۱۰ هزار نفر غیرنظامی شامل حداقل پنج هزار کودک بی‌گناه کشته شده‌اند. دولتمردان امریکا و اسرائیل بی‌محابا می‌گویند که هرگز به آتش بس تن نخواهند داد چون مجبورند به این کشتار تا به آخر ادامه دهند تا آخرین نفر از افراد گروه حماس در غزه نابود شوند.

عجیب است که بنی‌اسرائیل شش هزار سال داستان کشتار فرزندان خود به دست فرعون را برای از بین بردن پیامبر یهود موسی به فرزندانشان می‌آموزد ولی بایدن و نتانیاهو این فراعنه جدید با همان منطق پیش‌دستانه فرعون قدیمی دست به کشتار مردم غزه زده‌اند. ولی تاریخ خود قوم بنی‌اسرائیل به ما درسی می‌آموزد که اگر سبد موسی از درون نیل به قصر فرعون رسید، حتماً فرزندانی از غزه هم از درون تونل‌ها به آینده تاریخ برای انتقام این ددمنشی‌ها خواهند رسید و این تفاوت تاریخی که در منطق آن فرعون نابکار قدیمی، تنها پسران تازه متولد شده، هدف تیغ سربری و کشتن بی‌ترحم سربازان بودند و اما در منطق عملاً تورات نخوانده نتانیاهو و انجیل ندیده بایدن، این صاحبان قدرت‌هایی هزاران بار مخرب‌تر به کل پسران، دختران، زنان، مردان غیرنظامی و حتی بیماران در بیمارستان این قوم هفتاد سال در اسارت فلسطین ذره‌ای رحم در کشتار نمی‌شود. کسی می‌تواند بگوید برای دولتمردان غرب اگر این‌گونه اعمال مصداق جنایات جنگی محسوب نمی‌شود (حتی تهدید به بمباران اتمی توسط دولتمردان افراطی امروز اسرائیل هم علناً صورت گرفته) پس دیگر چه عمل وحشیانه‌تری از نتانیاهو و بایدن باید سربزند؟ در آخرین کلام، شک نداشته باشید همانگونه که شکافته شدن شگفت‌انگیز رودخانه نیل در مصر قدیم اسباب نجات موسی و مردمان مظلومش شد، بی‌شک همین راهپیمایی‌های سراسری مردمان جهان نیز راه‌هایی ناممکن را (در کنار این صبر اسطوره‌ای) برای مردم هزاران بلادیده غزه حتماً باز خواهد کرد.

و نتیجه نهایی هولوکاست نتانیاهو برای مردمان غزه جز این نخواهد بود.

> تاریخ خود قوم بنی‌اسرائیل به ما درسی می‌آموزد که اگر سبد موسی از درون نیل به قصر فرعون رسید، حتماً فرزندانی از غزه هم از درون تونل‌ها به آینده تاریخ برای انتقام این ددمنشی‌ها خواهند رسید

عکس نوشت

هجدهمین نمایشگاه کتاب تبریز، یازدهمین نمایشگاه مطبوعات و خبرگزاری‌ها پس از چهار سال وقفه از چهارشنبه هفدهم تا یکشنبه بیست‌ویکم آبان‌ماه ۱۴۰۲، از ساعت ۱۰ الی ۲۱ در محل نمایشگاه بین‌المللی تبریز برپاست. در هجدهمین نمایشگاه کتاب ده‌ها هزار عنوان کتاب به صورت یکپارچه عرضه می‌شود. دو سالن پروین اعتصامی و امیرکبیر برای نمایشگاه کتاب اختصاص یافته است و سالن شهریار نیز برای نمایشگاه مطبوعات در حال فعالیت است که همه این سالن‌ها با استقبال قابل توجهی روبه رو شده‌اند.

عکس: مهر