ایران

• دوشنبه، ۱۷ مهر ۱۴۰۲
• ۲۳ ربیع الاول ۱۴۴۵
• سال بیست و نهم
• شماره ۸۲۹۷
• ۲۸ صفحه
• قیمت در سراسر کشور: ۵۰۰۰ تومان

Iran Newspaper
ISSN1027-1449
Keytitle: IRAN (Tehran)
irannewspaper.ir

پایان ۱۶ روز هیجان، رقابت، اشک و لبخند در هانگژو

رتبه هفتم برای کاروان کیفی ایران با نگاه به المپیک ۲۰۲۴

دبیرکل کمیته ملی المپیک:
باید برای ۵ سال آینده برنامه‌ریزی کنیم

۲۱

تمام شد؛ ۱۶ روز هیجان، تلاش و رقابت. ۱۶ روز اشک‌ها و لبخندها. پایان رقابت ۷۶۰۰ ورزشکار از ۴۴ کشور آسیایی در هانگژو اما کاروان ایران با هفتمی پرونده بازی‌های آسیایی هانگژو را بست. با سقوط یک‌پله‌ای نسبت به دوره قبل. در حالی که چین با ۲۰۱ طلا، ۱۱۱ نقره و ۷۳ برنز و مجموع ۳۷۳ مدال مثل همیشه قدرتش را به رخ آسیا کشید؛ درست ۱۵ و نیم برابر طلاهای کاروان ایران. ژاپن هم با ۵۲ طلا، ۶۷ نقره، ۶۹ برنز و مجموع ۱۸۸ مدال، دوم جدول شد.

رئیس جمهور ضمن گفت‌وگو با رهبران مقاومت فلسطین با صدور پیامی تأکید کرد

معادله تغییر کرده است

امریکا برخلاف ادعای برخی مقامات اسرائیل، دخالت مستقیم جمهوری اسلامی در عملیات اخیر حماس را رد کرد؛ **وحشت نتانیاهو از بردن نام ایران**

۲ ۳

ناقوس مرگ در سرزمین‌های اشغالی

تصاویر شگفت‌آور از نتایج عملیات «طوفان الاقصی» وضعیت بحرانی در سرزمین‌های اشغالی را نشان می‌دهد

۲ **سردار باقری: «طوفان الاقصی» خشم مقدس در برابر ستم به فلسطین است**

۲۷ **شور مقاومت فلسطین در آثار هنرمندان و شاعران**

۲۶ کارشناسان «شورای آتلانتیک»: **نتانیاهو متهم ردیف اول شکست مفتضحانه است**

۲۶ رسانه‌های عبری ابعاد عملیات حماس را بزرگتر از حد تصور می‌دانند **هاآرتص: ما باختیم**

AP

جهان اسلام ضمن اعلام آمادگی برای هرگونه کمک به مقاومت فلسطین به صهیونیست‌ها هشدار داد

تاوان تجاوز

در ادامه حمله بی‌سابقه و غافلگیرکننده حماس به سرزمین‌های اشغالی، بسیار زودتر از آنچه تصور می‌شد صهیونیست‌ها علاوه بر نوار غزه، در مناطق دیگر نیز وارد درگیری شدند. این نکته نشان می‌دهد دیگر گروه‌های مقاومت در نشست‌های اخیرشان در کشورهایی همچون مصر و لبنان بسترهای اولیه را برای انجام این عملیات در دستور کار خود قرار داده بودند. در این میان دیدار گروه‌های فلسطینی با سید حسن نصرالله می‌تواند حائزاهمیت باشد، کما اینکه از دیروز یکشنبه حملات، تجاوزات و درگیری‌ها در کرانه باختری هم شروع شده و از همه مهم‌تر جبهه شمالی محور مقاومت در لبنان هم وارد گود تقابل با رژیم‌صهیونیستی شده است. در این رابطه ارتش لبنان از زخمی شدن چند نفر از شهروندان این کشور در حملات توپخانه‌ای و تانک‌های رژیم‌صهیونیستی به شهرک‌های شبعا و کفرشوبا خبر داد. صبح دیروز یکشنبه بود که مواضع ارتش دشمن صهیونیستی در «رویسات‌العالم» و «رادار» در مزارع اشغالی شبعا در لبنان هدف قرار گرفت. حزب‌الله لبنان اعلام کرد سه مقر اشغالگران صهیونیست را در مزارع شبعای اشغالی لبنان هدف قرار داده است. ایسنا به نقل از الجزیره گزارش داد که حزب‌الله لبنان در بیانیه‌ای اعلام کرد: «گروه‌های شهید سردار حاج عماد مغنیه از مقاومت اسلامی، صبح امروز یکشنبه سه نقطه از مواضع اشغالگران رژیم‌صهیونیستی در منطقه مزارع شبعای لبنان را هدف قرار دادند.» حزب‌الله لبنان افزود: «در راستای آزادسازی مناطق باقی‌مانده تحت اشغال لبنان و نیز همبستگی با مقاومت و ملت پیروز، مبارز و صبور فلسطین، سایت‌های الرادار، زبدین و رویسات‌العالم را با تعداد زیادی گلوله توپخانه و موشک‌های بالدار هدف قرار دادیم و این حملات به مواضع مورد نظر اصابت کردند.»

۲ ۲۳ ۲۴ ۲۵ ۲۶

تحلیل

عملیات «طوفان الاقصی» شاهکار نظامی و اطلاعاتی

مسعود اسداللهی
کارشناس مسائل بین‌الملل

عملیات «طوفان الاقصی» یکی از نقاط عطف دوران مبارزه گروه‌های مختلف فلسطینی علیه رژیم صهیونیستی است. این گروه‌ها برای نخستین بار عملیات ترکیبی در داخل منطقه ۱۹۴۸ انجام می‌دهند؛ این نوع حمله در گذشته سابقه نداشته است.

یادداشت

خط کشی بین دولت‌های سازشکار و ملت‌های عرب

حسن هانی‌زاده
کارشناس مسائل فلسطین

عملیات طوفان الاقصی در حقیقت یکی از پیچیده‌ترین و متنوع‌ترین عملیات‌های گروه مقاومت بوده و عنصر غافلگیری در این عملیات در طول دو دهه گذشته در اراضی اشغالی کاملاً رخنمایی می‌کند. در این عملیات تحرکات رزمندگان فلسطینی از دید دستگاه اطلاعاتی اسرائیل مخفی مانده و این یکی از ویژگی‌های برجسته آن است.

گفت وگو

مقاومت معادلات را تغییر داد

محمد الحاج موسی
سخنگوی رسمی جنبش جهاد اسلامی

عملیات طوفان الاقصی را می‌توان طی این سال‌ها یکی از مهم‌ترین عملیات‌های مقاومت فلسطین نامید که طی آن رژیم صهیونیستی سخت‌ترین ضربات را در حوزه‌های امنیتی، نظامی و حتی سیاسی متحمل شد و به اعتراف سردمداران و کارشناسان این یک شکست بزرگ برای رژیم موقت صهیونیستی بود.

تیترهای امروز

سازمان ملی سنجش و ارزشیابی نظام آموزش کشور زیر نظر رئیس‌جمهور تشکیل می‌شود

تشکیل سازمان ملی سنجش برای تحقق عدالت آموزشی

۱۷

گفت‌وگو با مرتضی اسدی، به مناسبت نمایشگاه «با طبیعت آغاز شده‌ام...»

تا آخر عمر از عاطفه جنگ خواهم گفت

۲۲

جواد صالحی اصفهانی اقتصاددان برجسته ایرانی مقیم امریکا در مقاله‌ای تشریح کرد

افزایش سطح درآمد و کاهش فقر در دولت سیزدهم

۹

واریز جریمه ۴۳ میلیون دلاری امریکا به حساب ایران

۲

گفت‌وگو با معاون آموزش ابتدایی درباره نقش معلمان کلاس اول و ضرورت به‌روزسازی تدریس در این پایه

زنگ تغییر شیوه آموزش در کلاس اول

۱۶

سرخ‌ها با پیروزی بر گل گهر جام گرفتند

برد مشکوک پرسپولیس!

گروه ورزشی/ در بازی‌های پایانی هفته هفتم لیگ برتر، ملوان با گل دقیقه ۹۳ میلاد باقری، ۱-صفر نساجی را شکست داد، اما در دیگر دیدار، پرسپولیس از ساعت ۱۹:۱۵ مقابل گل گهر قرار گرفت. در این بازی هم، در اتفاقی غیرمنتظره مانند مصدومیتی که برای مهدی ترابی در بازی با النصر رخ داد، یاسین سلمانی در دقیقه ۹ مصدوم شد و در تعویضی اجباری جای خود را به محمد عمری داد. پرسپولیس که در ادامه بازی، توپ و میدان را در اختیار داشت، در دقیقه ۴۱ روی سانتر دانیال اسماعیلی‌فر و ضربه فنی شهاب زاهدی به گل رسید تا طلسم گل نزدن‌های او شکسته شود و پرسپولیس پیروز به رختکن برود. در نیمه دوم، گل گهر که به دنبال گل تساوی بود، بازی بهتری را از خود به نمایش گذاشت و موقعیت‌هایی به دست آورد که یکی از آنها در دقیقه ۶۱ ضربه سر میچل بود که مشکوک به رد شدن توپ از دروازه بود که بیرانوند توپ را بیرون کشید ولی سیرجانی‌ها معتقد بودند توپ گل شده ولی پیام حیدری (داور) رأی به ادامه بازی داد. شاگردان اوزونیدیس در ادامه به دروازه این تیم راه پیدا نکردند تا این بازی با همان یک گل به سود پرسپولیس به پایان برسد و این تیم با خوشحالی قهرمانی‌اش در سوپرجام را جشن بگیرد.

اخبار

رئیس جمهور در هیأت دولت مطرح کرد

ابراز همدردی با مردم مصیبت‌دیده زلزله افغانستان

رئیس جمهور در جلسه روز گذشته هیأت دولت، با اشاره به عملیات دلیرانه و پیروزمندانه مجاهدان فلسطینی در سرزمین‌های اشغالی و تبریک این پیروزی به ملت فلسطین، اظهارکرد: آنچه امروز در فلسطین شاهد هستیم، تحقق وعده الهی و نتیجه عمل به راهبردی است که تأکید دارد آنچه دشمن را وادار به عقب‌نشینی می‌کند، نه سازش و تسلیم، بلکه ایستادگی است. آیت‌الله رئیسی عملیات غرورآفرین «طوفان الاقصی» را رسوایی بزرگ امنیتی، نظامی و اطلاعاتی برای رژیم صهیونیستی توصیف و تصریح کرد: این عملیات ظفرمندانه و اتحاد و انسجامی که در میان نیروهای مقاومت مشاهده می‌شود، نویدبخش پیروزی‌های بزرگ‌تر بوده و گواه آن است که پیروزی بر دشمن زوال‌پذیر صهیونیستی، دست‌یافتنی است. رئیس جمهور در بخش دیگری از سخنانش با اشاره به وقوع زمین لرزه در کشور افغانستان و ابراز همدردی با خانواده‌های مصیبت دیده، افزود: جمهوری اسلامی ایران برای ارسال کمک‌های بشردوستانه به کشور همسایه آمادگی دارد. وی در ادامه با تبریک هفته فرماندهی انتظامی (فراجا) از مسئولان فراجا خواست که پیشگیری از وقوع جرم و نیز جرایم سازمان‌یافته را در اولویت کار خود قرار دهند. رئیس جمهور به آغاز رسمی عملیات اجرایی احداث گذرگاه ارس در مرز ایران و جمهوری آذربایجان اشاره کرد و با تأکید بر ضرورت تسریع در تکمیل این طرح، بهره‌برداری از آن را موجب ارتقای سطح تعاملات و تبادلات اقتصادی و تجاری دو کشور و همچنین کشورهای منطقه دانست.

واریز جریمه ۴۳ میلیون دلاری امریکا به حساب ایران

یک شکست حقوقی و مالی دیگر برای امریکا؛ این بار خبر درباره آزادی منابع بلوکه شده ایران نیست، بلکه سخن از جریمه شدن امریکا در دیوان داوری و مهم‌تر از آن، دریافت مبلغ تمام و کمال این جریمه از سوی ایران است. مرکز امور حقوقی بین‌المللی معاونت حقوقی ریاست جمهوری از اجرای رأی شماره ۶۰۴ دیوان داوری دعاوی ایران - امریکا (پرونده الف-۱۵) خبرداد که متعاقب آن، مبلغ ۴۳ میلیون دلار از سوی دولت این کشور به حساب جمهوری اسلامی ایران در بانک هلندی در لاهه منتقل شده است.
در بخشی از اطلاعیه مرکز امور حقوقی بین‌المللی آمده است: در پرونده الف-۱۵ با موضوع نقض تعهدات دولت امریکا مبنی بر ترتیب انتقال اقلام غیرنظامی ایران مطابق با بیانیه الجزایر، دیوان داوری دعاوی ایران- امریکا رأی شماره ۶۰۴ را به نفع ایران صادر و دولت امریکا را محکوم به پرداخت خسارت وارد شده به دولت جمهوری اسلامی ایران کرده است.
در بخش دیگری از این بیانیه آمده است: متعاقب پیگیری‌های مکرر و مصرانه صورت گرفته از سوی مرکز امور حقوقی بین‌المللی معاونت حقوقی ریاست جمهوری در جهت احقاق حقوق ایران براساس رأی صادره، مبلغ ۴۳ میلیون دلار از سوی دولت امریکا بابت اصل محکوم‌به و بهره آن تا زمان اجرای رأی به حساب جمهوری اسلامی ایران نزد بانک هلندی در لاهه واریز شد.

در قالب بررسی لایحه برنامه هفتم توسعه تصویب شد

شناسنامه‌دار شدن محصولات کشاورزی

مجلس شورای اسلامی روز گذشته در قالب بررسی لایحه برنامه هفتم توسعه موادی از این لایحه را پیرامون امنیت غذایی، ارتقای تولید محصولات کشاورزی و نیز حفظ و احیای منابع طبیعی کشور تصویب کرد.
به گزارش ایرنا، نمایندگان در هشتمین روز بررسی لایحه برنامه هفتم وزارت کشاورزی را به شناسنامه‌دار کردن محصولات کشاورزی و استقرار سامانه یکپارچه اطلاعات مکانی، توصیفی و بازار مکلف کردند. بر اساس مصوبه مجلس شناسنامه دار کردن محصولات کشاورزی به منظور ایجاد قابلیت رهگیری و شناسایی مبدأ محصولات تولیدی و بهینه‌سازی مصرف نهاده‌ها در مبدأ، توسط وزارت جهاد کشاورزی با مشارکت اتاق اصناف کشاورزی و نظام صنفی انجام می‌گیرد.
نمایندگان اما بند الحاقی مبنی بر ممنوعیت کشت هرگونه محصول تراریخته را برای بررسی بیشتر به کمیسیون ارجاع دادند.
مجلس همچنین با تصویب ماده ۳۶ لایحه سازمان منابع طبیعی و آبخیزداری را مکلف به حفظ، احیا و توسعه جنگل‌ها و هرگونه بهره‌برداری چوبی از جنگل و برداشت درختان جنگلی را ممنوع کردند. همچنین با تصویب نمایندگان هزینه‌های نقدی و غیرنقدی انجام شده توسط خیرین برای توسعه منابع طبیعی در چهارچوب طرح‌های مصوب ملی و استانی به عنوان هزینه قابل قبول مالیاتی محسوب می‌شود.
در جریان جلسات علنی دیروز مجلس برای بررسی لایحه برنامه هفتم توسعه تعیین عوارض گمرکی برای واردات محصولات کشاورزی آب‌بر و اصلاح نحوه محاسبه تعرفه آب مشترکین خانوارهای شهری متناسب با قیمت تمام شده از جمله مواردی بود که به منظور رفع ابهام به کمیسیون تلفیق ارجاع دادند. محمدباقر قالیباف رئیس مجلس در پاسخ به تذکری با اشاره به ارجاع مواد متعددی از لایحه برنامه هفتم توسعه به کمیسیون تلفیق گفت: انتظار می‌رود کمیسیون تلفیق ایرادات مدنظر صحن در مواد ارجاعی از لایحه برنامه هفتم توسعه را عیناً لحاظ کرده و هرچه سریع‌تر مواد ارجاعی را تعیین تکلیف کند.

رهبر انقلاب در دیدار دست‌اندرکاران برگزاری دومین کنگره ملی بزرگداشت شهدای همدان:

مهم‌ترین وظیفه، رساندن پیام شهدا به دل‌هاست

متن بیانات رهبر معظم انقلاب اسلامی در دیدار دست‌اندرکاران برگزاری دومین کنگره ملی بزرگداشت شهدای استان همدان که چهارشنبه ۵ مهر ۱۴۰۲ برگزار شده بود، شب گذشته در محل برگزاری همایش در همدان منتشر شد.
حضرت آیت‌الله خامنه‌ای در این دیدار با اشاره به درخشش استان همدان در مقاطع مختلف تاریخ تاکنون بویژه در دوران پیروزی انقلاب اسلامی و دفاع مقدس، گفتند: مهم‌ترین وظیفه، زنده نگه‌داشتن یاد و نام شهدا با کارهای فاخر هنری و رساندن پیام آنها به دل‌هاست.
رهبر انقلاب اقتضای نام شهدا و فداکاری در راه خدا را ماندگاری دانستند و افزودند: البته این بدین معنا نیست که اگر عوامل معارض وارد میدان شوند این استمرار، دچار آسیب نمی‌شود بنابراین وظیفه همه، تلاش برای زنده نگه‌داشتن نام و راه شهیدان است.
حضرت آیت‌الله خامنه‌ای تأثیرگذارترین روش برای زنده نگه‌داشتن نام شهدا را استفاده از شیوه‌های هنری برای تولید آثار فاخر جهت معرفی این الگوها، برشمردند و خاطرنشان کردند: یک نمونه از این الگوها، مرحومه خانم دباغ از همدان است که همچون شهدا بود و وی می‌تواند به عنوان الگوی برجسته یک زن اسلامی به جامعه معرفی شود.

چریک زن انقلابی

ایشان با اشاره به مبارزات و فعالیت‌های گسترده اجتماعی، فرهنگی، سیاسی و حتی نظامی خانم دباغ، پیش از انقلاب اسلامی و بعد از آن، گفتند: خانم دباغ شخصیتی بود که در دوران مبارزات، همچون یک چریک مبارزه می‌کرد و در دوران حضور امام(ره) در پاریس، همراه امام مشغول فعالیت و تلاش بود و بعد از پیروزی انقلاب اسلامی نیز فرمانده سپاه همدان شد و در عرصه‌های سیاسی و اجتماعی تا آنجا پیش رفت که امام وی را به عنوان یکی از اعضای هیأت سه نفره اعزامی به مسکو برای دادن پیام به گورباچف انتخاب کردند.

تصویر واقعی از زن

رهبر انقلاب اسلامی با تأکید بر اینکه خانم دباغ با طیف عظیمی از فعالیت‌ها نمونه یک زن اسلامی و انقلابی است، افزودند: همین یک نمونه می‌تواند مضمون و محتوای چندین کار هنری فعال باشد که تصویر واقعی از زن در نظام اسلامی را ارائه کند.
حضرت آیت‌الله خامنه‌ای گفتند: بارها تأکید شده که جمهوری اسلامی در موضوع زن در موضع تهاجم است و نه دفاع، زیرا غرب باید پاسخگوی لگدمال کردن عزت و شرافت زن باشد.

حقیقت واحد ایرانیت و اسلامیت

ایشان یکی دیگر از مصادیق کارهای هنری را نشان دادن نبود تقابل میان اسلامیت و ملیت با استفاده از نام و راه شهیدان، دانستند و افزودند: از ابتدای انقلاب برخی تلاش داشتند تا اسلامیت و ملیت را دوقطب مقابل هم قرار دهند، درحالی که شهدا به‌طور واضح، نادرست بودن این وسوسه باطل را نشان دادند.
رهبر انقلاب اسلامی خاطرنشان کردند: هنگامی که ایران مورد تهاجم بین‌المللی قرار گرفت کسانی که مدعی طرفداری از ایران بودند، یا در خانه‌های خود خزیدند و یا از ایران خارج شدند، اما کسانی که از ایران دفاع کردند همان «بچه‌مسلمان‌ها» و «نمازشب‌خوان‌ها» و امثال شهیدان «چیت‌سازیان‌ها» و «شلگی‌ها» بودند و نشان دادند ایرانیت و اسلامیت یک حقیقت واحد است.

به کارهای شکلی رضایت ندهید

حضرت آیت‌الله خامنه‌ای با تأکید بر اینکه هرکسی ایمان داشته و انقلابی باشد به طور طبیعی از میهن دفاع می‌کند، گفتند: باید توجه به زاویه هنری در رساندن این پیام‌ها به دل‌ها، چندین برابر شود و به کارهای شکلی رضایت داده نشود.
ایشان در بخش دیگری از سخنان خود تاریخ استان همدان را درخشان خواندند و با اشاره به اینکه همدان مرکز نخستین تمدن کشوری است، افزودند: همدان مرکز علم، دین، جهاد، هنر و مرکز همه ارزش‌های تمدنی یک کشور است.
رهبر انقلاب اسلامی نقش مردم، جوانان و روحانیون نامدار همدان در مبارزات پیش از انقلاب و بعد از آن بویژه در دوران دفاع مقدس را یادآور شدند و از رشادت‌های لشکر پرافتخار انصارالحسین(ع) و ستارگانی همچون شهید سردار همدانی، شهید خوش‌لفظ، شهید شلگی و شهدای مدافع حرم و شهدای امنیت بویژه شهید نظری تجلیل کردند.

> حضرت آیت‌الله خامنه‌ای: تأثیرگذارترین روش برای زنده نگه‌داشتن نام شهدا استفاده از شیوه‌های هنری برای تولید آثار فاخر جهت معرفی این الگوهاست

رئیس جمهور ضمن گفت‌وگو با رهبران مقاومت فلسطین، با صدور پیامی تأکید کرد

معادله تغییر کرده است

منطقه

گروه سیاسی

رئیس جمهور روز گذشته در تماس‌هایی جداگانه با رئیس دفتر جنبش سیاسی حماس و دبیرکل جنبش جهاد اسلامی فلسطین گفت‌وگو کرد. محور گفت‌وگوهای آیت‌الله رئیسی با اسماعیل هنیه و زیاد النخاله، عملیات غرورآفرین و پرافتخار رزمندگان مقاومت علیه اشغالگران، موسوم به «طوفان الاقصی» بود. رئیس جمهور در این تماس‌ها، تأکید کرد که پیروزی نهایی از آن ملت فلسطین است.
رئیس جمهور در تماس تلفنی با هنیه، رئیس دفتر سیاسی جنبش مقاومت اسلامی فلسطین (حماس) ضمن تجلیل از عملیات دلیرانه و پیروزمندانه مجاهدان فلسطینی در سرزمین‌های اشغالی، اقتدار، عزت و افتخارآفرینی مقاومت فلسطین را مایه مباهات امت اسلامی دانست.
آیت‌الله رئیسی با بیان اینکه اراده پولادین ملت فلسطین و مجاهدان راه خدا، پیروزی نهایی فلسطینیان بر رژیم غاصب صهیونیستی را نوید می‌دهد، تصریح کرد: آنچه با عملیات پیروزمندانه مجاهدان فلسطینی در سرزمین‌های اشغالی اتفاق افتاد، تحقق انتظار ۷۰ ساله ملت فلسطین و امت اسلامی بود و ان‌شاالله بزودی در کنار هم در مسجدالاقصی نماز بخوانیم.

تجاوزگری، دلایل اجرای عملیات

«اسماعیل هنیه» نیز در این تماس تلفنی به نمایندگی از مجاهدان فلسطینی و ملت فلسطین از مواضع اصیل و اسلامی دکتر رئیسی و حمایت‌های جمهوری اسلامی و ملت ایران از مقاومت فلسطین قدردانی کرد.
رئیس دفتر سیاسی جنبش حماس با ارائه گزارشی از ابعاد مختلف عملیات طوفان الاقصی، تجاوزگری و توهین دشمن صهیونیستی به ساحت مقدس مسجدالاقصی و نمازگزاران فلسطینی را از جمله دلایل اصلی اجرای این عملیات عنوان کرد و گفت: در این نبرد با وجود عدم تناسب تجهیزات و امکانات نیروهای مقاومت و ارتش صهیونیستی، مجاهدان فلسطینی توانستند با استفاده از عنصر غافلگیری در یک عملیات گسترده توازن و تعادل رژیم صهیونیستی را برهم بزنند.
هنیه تأکید کرد: آنچه در صحنه نبرد با دشمن صهیونیستی حاصل شده از برکات الهی، حمایت امت اسلامی و در رأس آنها جمهوری اسلامی ایران است و ان‌شاالله با پیروزی نهایی ملت فلسطین کامل خواهد شد.

رژیم صهیونیستی رو به زوال است

آیت‌الله رئیسی در تماس تلفنی با «زیاد نخاله»، دبیرکل جنبش جهاد اسلامی فلسطین نیز ضمن ابلاغ سلام‌ها و تحیات دولت و ملت ایران به ملت فلسطین و تبریک پیروزی‌های درخشان و چشمگیر مجاهدان و نیروهای مقاومت فلسطینی، گفت: آنچه در سرزمین‌های اشغالی و در نبرد با رژیم غاصب صهیونیستی رقم خورد رخدادی عظیم و بی‌بدیل طی ۷۰ سال گذشته بود و شما با این عملیات مبتکرانه و پیروزمندانه حقیقتاً امت اسلامی را خوشحال کردید.
آیت‌الله رئیسی در ادامه با بیان اینکه رژیم صهیونیستی رو به زوال و جبهه مقاومت در حال فتح قله‌های پیروزی است، تصریح کرد: ما پیروزی نهایی ملت فلسطین را وعده الهی می‌دانیم و ملت ایران همواره در کنار ملت‌های آزادیخواه و مستقل و در صدر آنها ملت آزادیخواه فلسطین ایستاده است.

پیروزی‌ها ادامه خواهد یافت

دبیرکل جنبش جهاد اسلامی فلسطین نیز در این گفت‌وگوی تلفنی از حمایت‌های رهبری، دولت و ملت ایران از مردم فلسطین صمیمانه تشکر کرد.
زیاد نخاله با ارائه گزارشی از دستاوردهای نیروهای مقاومت در سرزمین‌های اشغالی و وضعیت دشمن صهیونیستی گفت: به یاری خدا این روزهای مبارک و این پیروزی‌ها با قدرت ادامه خواهد یافت و ملت فلسطین در راه مقاومت استوار است.

پیام رئیس جمهور به مناسبت پیروزی‌های مقاومت فلسطین

علاوه بر این تماس‌ها، رئیس جمهور به مناسبت پیروزی‌های مقاومت فلسطین، پیامی صادر کرد. آیت‌الله رئیسی در این پیام ضمن تبریک پیروزی درخشان مقاومت اسلامی فلسطین علیه رژیم تجاوزکار صهیونیستی، بر حمایت جمهوری اسلامی ایران از دفاع مشروع ملت فلسطین تأکید کرد و از دولت‌های مسلمان نیز خواست همگام با امت اسلامی در پشتیبانی از ملت فلسطین صادقانه وارد میدان شوند. متن کامل پیام رئیس جمهور به این شرح است:

بسم‌الله الرحمن الرحیم

ان تنصروالله ینصرکم و یثبت اقدامکم
و سرانجام، آه ملتی مظلوم به طوفان بر ظالمان تبدیل شد. خورشید نصرت الهی بار دیگر از فلسطین طلوع کرده و قلوب مؤمنین را شاد، آزادگان جهان را سرافراز و ظالمان را خوار و زبون کرده است. سلام و درود خدا و همه بندگان صالح و آزاده‌اش بر ملت مقاوم و رشید فلسطین که در حرکتی تاریخ‌ساز، جهان ظلم را به وحشت انداخت و شگفت‌زده کرد. سلام بر مقاومت و همه دلیرمردانش که توهم زندگی زیر سایه اسارت رژیم تجاوزکار صهیونیستی را یکسره به دور انداخت و آنگاه با در دست گرفتن ابتکار عمل نشان داد که اراده پولادین که ریشه در ایمان به خداوند و تکیه بر مردم خود داشته باشد، بر همه تجهیزات و تسلیحات غلبه می‌کند.
جمهوری اسلامی ایران همه جهان را دعوت به مشاهده این حقیقت می‌کند که انباشت ظلم و بی‌عدالتی بر ملت مظلوم فلسطین، استمرار توهین و اهانت به زنان و زندانیان و هتک حرمت بیت‌المقدس و قبله اول مسلمین، همیشگی نیست و با مقاومت ملت‌ها مواجه می‌شود. بی‌تردید رژیم صهیونیستی و حامیان آن مسئول به خطر افتادن امنیت ملت‌های منطقه هستند و باید پاسخگو باشند. جمهوری اسلامی از دفاع مشروع ملت فلسطین دفاع می‌کند و قاطعانه بر این باور است که همان‌طور که پروردگار متعال در قرآن می‌فرماید: «وَلِلَّهِ العِزَّه وَلِرَسولِهِ وَلِلمُؤمِنینَ»؛ عزت ریشه در ایمان، مقاومت و وحدت دارد. عزت ملت‌ها در مصالحه با ظلم به دست نمی‌آید؛ و عادی‌سازی اسارت ملت آزاده فلسطین، نشدنی است. دولت‌های مسلمان نیز باید همگام با امت اسلام در پشتیبانی از ملت فلسطین صادقانه وارد میدان شوند. دشمن صهیونیستی نیز بداند که معادله تغییر کرده است؛ جنگ‌طلبی به ضرر صهیونیست‌هاست. ملت فلسطین پیروز این میدان است. سلام بر مقاومت از فلسطین و لبنان و سوریه تا عراق و افغانستان و یمن، سلام بر غزه قهرمان و مقاوم، سلام بر حماس و جهاد و همه گروه‌های مقاومت، سلام بر جوانان شجاع و غیور فلسطین، سلام بر امام خمینی و امام خامنه‌ای که ملت‌ها را به صراط مقاومت رهنمون و حمایت کردند و سلام بر شهدای مقاومت و شهید عزیز حاج قاسم سلیمانی.

> رئیس جمهور در پیام تبریک پیروزی مقاومت: دولت‌های مسلمان باید همگام با امت اسلام در پشتیبانی از ملت فلسطین صادقانه وارد میدان شوند

برش

رئیس ستادکل نیروهای مسلح کشورمان با صدور پیامی تأکید کرد

«طوفان الاقصی» خشم مقدس در برابر ستم به ملت فلسطین است

همزمان با آغاز دومین روز عملیات غرورآفرین نیروهای مقاومت علیه اشغالگران قدس شریف، صبح روز گذشته سرلشکر محمد باقری رئیس ستادکل نیروهای مسلح جمهوری اسلامی ایران با صدور پیامی، عملیات ترکیبی و غرورآفرین «طوفان الاقصی» علیه مواضع و استحکامات رژیم تا بن دندان مسلح صهیونیستی در سرزمین‌های اشغالی را اثبات دروغین بودن هیبت رژیم اشغالگر و پوشالی بودن قدرت آن برشمرد و تصریح کرد: رزمندگان مقاومت فلسطینی در این عملیات غافلگیرانه که از هوا، دریا و زمین علیه مواضع ارتش رژیم صهیونیستی تدارک دیده بودند، صحنه‌های درخشانی از مقاومت و ایستادگی یک ملت رنجدیده و تحت‌ستم را به منصه ظهور نشاندند. رئیس ستادکل نیروهای مسلح کشورمان ظهار داشت: امروز مبارزان فلسطینی به توانمندی و رشدی رسیده‌اند که قادرند در یک عملیات ترکیبی پیچیده، با شلیک هزاران راکت و موشک، ضربات سهمگینی به دشمن صهیونیستی وارد سازند و توان پدافندی و گنبد آهنین او را به تمسخر بگیرند. وی در ادامه تأکید کرد: حرکت توفنده طوفان الاقصی، محصول خشم مقدسی است که دشمن صهیونیستی نسبت به خود در ملت تحت‌ستم فلسطین کاشته و اکنون باید درو کند.

ذره بین

پادوهای لندنی، نگران کارفرما

اینجا ستون «ذره بین» است و ما با دقت بیشتری به جزئیات یک سوژه خبری پرداخته ایم:

پس از عملیات برق‌آسای «طوفان الاقصی» در سرزمین‌های اشغالی که توسط گروه‌های مقاومت فلسطین رخ داد، رسانه‌های جریان ضدانقلاب، ابتدا در بهت و شوک سنگینی فرو رفته و تا چند ساعت کاملاً گیج بودند؛ پس از چند ساعت سعی کردند به یک هماهنگی نسبی و وحدت رویه برسند. ابتدا رسانه‌های ضدایرانی تلاش کردند این عملیات را به عنوان «تله اسرائیل برای حماس» بازنمایی کنند تا کمی از فشار این ضربه حیثیتی کم کنند. هرچند در همان هنگام نیز کاربران نسبت به متناقض بودن این انگاره واکنش نشان دادند. تروریستی خواندن این عملیات، عزاداری برای شهرک‌نشینان اشغالگر و مظلوم‌نمایی، رویکرد دیگر این رسانه‌ها بود که با هدف انحراف افکار عمومی و فراموشی جنایات هشتاد ساله دولت صهیونیستی در کشتار مردم بی‌دفاع، اشغال، ترور و هویت‌زدایی از قدس صورت گرفت. شبکه رسانه‌ای وابسته به گروهک منافقین نیز به تبع مقامات اسرائیل سعی کردند این عملیات را به ایران نسبت داده و خواهان حمله نظامی رژیم صهیونیستی به ایران شوند.

اعتراف به شکست

با وجود این، میزان توفیق عملیات آن قدر بالا بود که شبکه‌های فارسی‌زبان وابسته به رژیم صهیونیستی و دولت‌های متخاصم، ناگزیر از اعتراف به شکست اطلاعاتی و نظامی اسرائیل شدند. نفیسه کوهنورد خبرنگار منطقه‌ای شبکه دولتی بی‌بی‌سی فارسی با اذعان به پیچیدگی و توان عملیاتی بالای نیروهای مقاومت در گزارشی تصویری گفت: «عملیاتی که در نزدیکی مرز غزه در جریان است، به معنای واقعی کلمه شکست دیوار دفاعی و اطلاعاتی اسرائیل بود. تصویر اسارت شهرک‌نشین‌ها تصویری نیست که به‌راحتی از اذهان مردم جهان و اسرائیلی‌ها پاک شود.»
کارشناس مدعو بی‌بی‌سی در بخش خبری این شبکه نیز ناتوانی دستگاه اطلاعاتی صهیونیست‌ها از پیش‌بینی عملیات حماس را خجالت‌آور خواند.
اما شبکه تلویزیونی ایران اینترنشنال که اخیراً با راهبری موساد مدیریت می‌شود و در سرزمین‌های اشغالی دارای دفتر و خبرنگار مستقل است، روز عملیات را به نقل از صهیونیست‌ها «شنبه سیاه» خواند. بابک اسحاقی خبرنگار ایران اینترنشنال با اشاره به حمله ترکیبی (دریایی، زمینی و هوایی) حماس و پرتاب هزاران موشک به سوی اشغالگران گفت: «این عملیات در کمال ناباوری رخ داد و هیچ‌گاه اسرائیلی‌ها فکر نمی‌کردند روزی نیروهای حماس از راه دریا و زمین وارد خاک اسرائیل شوند.»
کارشناس این شبکه تروریستی- صهیونیستی نیز در اظهاراتی با اذعان به موفقیت حماس در از بین بردن قدرت بازدارندگی رژیم صهیونیستی مدعی شد، این عملیات که همزمان با جشن «یوم کیپور» و صحبت‌های آیت‌الله خامنه‌ای مبنی بر شکست قمار عادی‌سازی رابطه با اسرائیل صورت گرفت، ضرب شست مقاومت برای نشان دادن عدم موفقیت عادی‌سازی بود.»

اعلام همدردی پهلوی با اسرائیلی‌ها

از میان چهره‌های معاند خارج‌نشین نیز افرادی مانند مصی علینژاد و رضا پهلوی عملیات حماس را محکوم و با صهیونیست‌ها ابراز همدردی کردند. اما نگرانی از موفقیت عملیات حماس محدود به رسانه‌ها و چهره‌های ضدانقلاب خارج‌نشین نشده و دامنه آن تا داخل کشور نیز امتداد داشت و برخی رسانه‌ها و شخصیت‌های رادیکال جناح اصلاح‌طلب از جمله صادق زیباکلام واکنش‌های «اسرائیل‌پسند» نسبت به این رخداد نشان دادند.

امریکا برخلاف ادعای برخی مقامات اسرائیل، دخالت مستقیم جمهوری اسلامی در عملیات اخیر حماس را رد کرد

وحشت نتانیاهو از بردن نام ایران

سیاست خارجی

گروه سیاسی

آتش به خانه اشغالگران افتاده است. این واقعیتی است که پس از بزرگترین عملیات مبارزان فلسطینی حماس موسوم به «طوفان الاقصی» در صبح روز ۷ اکتبر در اراضی اشغالی رقم خورد تا رژیمی که در سال‌های اخیر حساب ویژه‌ای روی تأثیر نقش بحران‌ساز خود از طریق جنگ افروزی، عملیات تروریستی وجنگ روانی در منطقه در روند ضدیت با محور مقاومت و جمهوری اسلامی باز کرده بود، پس از تحولاتی که آنها را به خطای ادراکی درباره احتمال موفقیت‌شان دچار کرد با واقعیاتی مواجه شوند که برایشان قابل فهم و تحمل نیست؛ واقعیاتی که در حمله غافلگیرانه حماس به رژیم صهیونیستی و کشته شدن و گروگان‌گیری صدها نفر رخ نمود تا قاب ساختگی صهیونیست‌ها از پایه‌های لرزان قدرت منطقه‌ای‌اش فرو بریزد؛ مخمصه‌ای، بی‌سابقه، شوک آور و جدی برای «بنیامین نتانیاهو» و مقام‌های کابینه‌اش.

واکنش عجولانه کابینه، سکوت معنادار نتانیاهو

اگرچه برخی مقامات رژیم صهیونیستی برای خروج از فشار سنگین افکار عمومی و مواضع تند رقیبان داخلی خود سعی کردند تا بار دیگر با اسم بردن از جمهوری اسلامی برای فرار از مخمصه بی‌سابقه در برابر مقاومت بهره ببرند اما سکوت معنادار بنیامین نتانیاهو دراین‌باره و همچنین واکنش صریح دولت امریکا در رد ادعای دخالت مستقیم ایران در عملیات «طوفان الاقصی» از واقعیتی پرده برمی‌دارد که کابوس صهیونیست‌ها شده است.

ترس از رویارویی با قدرت ایران

نتانیاهو و دولت امریکا به خوبی فهمیده‌اند که شکست اخیر اطلاعاتی و لجستیکی در برابر گروه نه چندان بزرگی همچون حماس به چه معناست؛ نخست‌وزیر رژیم صهیونیستی که پیشتر با هماوردطلبی، جمهوری اسلامی را مخاطب قرار می‌داد، حالا در مواجهه با استیصال بی‌سابقه برابر چریک‌های فلسطینی که تنها در یک روز بیش از ۷۰۰ کشته و هزاران زخمی به او تحمیل کرده‌اند، خود را با این واقعیت روبه‌رو می‌بیند که اگر پای قدرتی چون ایران به این بحران باز شود، چه بلایی بر سر اشغالگران خواهد آمد؟ از همین‌روست که می‌توان سکوت دو روزه نتانیاهو در قبال حتی «اسم بردن از ایران» را ناشی از همین ترس ناشی از فهمیدن واقعیت دانست. به همین خاطر است که وزیر خارجه دولت امریکا نیز بدون هیچ معطلی با رسانه‌ها مصاحبه‌ای ترتیب می‌دهد و رسما اعلام می‌کند که ایران دخالت مستقیمی در عملیات اخیر نیروهای حماس نداشته است.

> نخست‌وزیر رژیم صهیونیستی که پیشتر با هماوردطلبی، جمهوری اسلامی را مخاطب قرار می‌داد، حالا در مواجهه با استیصال بی‌سابقه برابر چریک‌های فلسطینی که تنها در یک روز بیش از ۷۰۰ کشته و هزاران زخمی به او تحمیل کرده‌اند، خود را با این واقعیت روبه‌رو می‌بیند که اگر پای قدرتی چون ایران به این بحران باز شود، چه بلایی بر سر اشغالگران خواهد آمد؟

شواهدی درباره نقش ایران وجود ندارد

در همین رابطه «آنتونی بلینکن» وزیر خارجه امریکا در مصاحبه با شبکه سی‌ان‌ان گفت: «اگر چه روابط طولانی مدتی بین حماس و جمهوری اسلامی وجود دارد اما امریکا شواهدی را مشاهده نکرده است که ایران پشت حمله حماس به اسرائیل باشد.»

وی همچنین در پی طرح ادعای واهی شماری از چهره‌های سیاسی امریکا مبنی بر مرتبط کردن مستقیم ایران به جنگ حماس و رژیم صهیونیستی و اینکه آزادسازی اموال ایران از سوی امریکا پشتوانه‌ای برای ایران در این جنگ بوده است، اظهار داشت: «تأسف‌بار است که وقتی افراد زیادی جان باخته‌اند و اسرائیل تحت حملات قرار دارد، برخی بازی‌های سیاسی به راه می‌اندازند. پولی از مالیات‌دهندگان امریکایی نقشی در این زمینه نداشته است. این پول‌ها، درآمد ایران بود که از محل فروش نفت خود به دست آورده بود و در بانکی در کره جنوبی مسدود شده بودند. آنها از همان روز اول از حق استفاده از این پول‌ها برای مصارف بشردوستانه برخوردار بوده‌اند. این پول‌ها از یک حساب بانکی به حسابی دیگر در کشوری دیگر منتقل شد تا استفاده آن تسهیل شود. تاکنون، حتی یک دلار هم از این حساب خرج نشده است.»

الگوی ایران برای مقاومت

از منظر مناسبات فعلی منطقه نیز، اینکه مواضعی همچون نقش مستقیم ایران در نبرد حماس علیه اسرائیل در رؤیای تجمیع کشورها علیه جمهوری اسلامی ایران و تعبیر خواب جنگ افروزی تل آویو علیه آن تا چه حد به عنوان یک عامل در صحنه رویدادهای مرتبط با سرنوشت این رژیم قابل اعتنا است، باید درنتیجه تحولاتی یافت که در ماه‌های اخیر در منطقه و در پیوند با تقویت محور مقاومت به وقوع پیوسته است. این در حالی است که تردیدی درباره نسبت مستحکم جمهوری اسلامی و محور مقاومت وجود ندارد اما به رغم ادعاهایی که مقام‌های اسرائیلی پیرامون نقش مستقیم ایران در عملیات اخیر مطرح می‌سازند، نشانه‌های این همراهی و همسویی در چهارچوب راهبرد دفاعی منطقه‌ای و از طریق الگوسازی مقاومت و مشاوره اعضای این محور و گروه‌های جهادی بویژه حزب‌الله لبنان جریان داشته و در نهایت به افزایش عمق نفوذ استراتژیک جمهوری اسلامی در منطقه انجامیده است.

ناامیدی از یک آشتی بزرگ

به همه اینها باید مجموعه تحولاتی را افزود که مناسبات بحرانی ایرانی- عربی را در سراشیبی قرار داد و به آشتی بزرگ میان ایران و عربستان انجامید. بازگشایی رابطه ایران و عربستان راه را برای بازگشت سوریه، یکی از کشورهای اصلی محور مقاومت به جهان عرب هموار و این نقشه رژیم صهیونیستی را نقش برآب کرد که می‌کوشید طرف‌های منطقه‌ای و بین‌المللی را با هدف بستن راه به روی هرگونه راه‌حلی که نقش مهم ایران در منطقه را به رسمیت بشناسد، بسیج کند و در نتیجه توازن قوا و معادله‌های امنیتی و راهبردی را در سطح منطقه تغییر دهد. زمانی که «بشار اسد» رئیس‌جمهور سوریه به گرمی از سوی «محمد بن‌سلمان» ولیعهد سعودی قبل از اجلاس اخیر سران عرب مورد استقبال قرار گرفت، رسانه‌های اسرائیلی بازگشت دمشق به جمع کشورهای عربی را به متزلزل شدن وضعیت منطقه‌ای تل آویو و قرار گرفتن دوباره موضوع «فلسطین» در کانون توجهات منطقه معنا کردند.

این در حالی بود که پیوند دوباره تهران و ریاض به فرو ریختن تنشی می‌انجامید که اسرائیل به پشتوانه ایالات متحده در سال‌های اخیر آن را در بستر تعمیق اختلافات میان دو کشور در عرصه‌های مذهبی و رقابت‌های منطقه‌ای جست‌وجو کرده بود؛ رویدادی که ثابت می‌کرد سناریوی امریکایی - صهیونیستی برای خاورمیانه دیگر امکان اجرا ندارد و تل آویو در مخمصه‌ای کم سابقه گرفتار شده است. این چنین بود که موضعگیری اخیر مقام‌های اسرائیلی در برجسته‌سازی ادعای مخاطرات امنیتی ایران برای خاورمیانه، راه مفری به نظر می‌رسید تا آنها برای خروج از بن‌بست داخلی و خارجی در پیش بگیرند.

اثبات واقعیت

در چنین شرایطی تزلزل تل آویو و قدرت‌گیری روزافزون جبهه مقاومت به پشتوانه حمایت معنوی جمهوری اسلامی امری قابل پیش‌بینی بود و ثابت می‌کرد ایران تا چه اندازه از آمادگی برای ایجاد پشتوانه‌های لازم در روند کمک به حزب‌الله با هدف ایجاد توان بازدارندگی و نیز به کارگیری ابزارهای قدرت در عرصه‌های مختلف و امکان استفاده از آن در صورت لزوم بهره‌مند است.

به این ترتیب معلوم شد محور مقاومت با پشتیبانی معنوی تهران و برخی دیگر از کشورهای اسلامی، نه تنها حفظ و تقویت استراتژی خاص خود در زمینه بازدارندگی و قدرت‌سازی را در دستور کار قرار داده که فراتر از آن، خود را برای ورود به دوره جدید یعنی هر گونه نبرد دفاعی و احتمالی از سوی رژیم صهیونیستی آماده کرده است.

دیگه چه خبر؟

آزادی برخی متهمان با وساطت ریش‌سفیدها

خبر اول اینکه، فرمانده انتظامی استان سیستان و بلوچستان از آزادی تعدادی از دستگیرشدگان قابل اغماض تجمعات غیرقانونی اخیر زاهدان خبر داد. به گزارش فارس، سردار جلیلیان تشریح کرد: در همایش عظیم سران طوایف، معتمدین و متنفذین که در سالن کوثر ستاد فرماندهی انتظامی استان به مناسبت هفته انتظامی برگزار شد، ریش‌سفیدان و متنفذان خواستار آزادی افرادی بودند که در جنگ شناختی رسانه‌های معاند دچار وسوسه و فریب شده بودند. فرمانده انتظامی استان سیستان و بلوچستان گفت: با تعامل و هماهنگی دادستان مرکز استان، افرادی که در هفته‌های اخیر توسط پلیس در اجتماعات غیرقانونی دستگیر شده بودند، آزاد شدند.

کنایه کارمند بی‌بی‌سی به حماقت ضدانقلاب

دست آخر اینکه، واکنش‌های غیرعقلانی چهره‌ها و حساب‌های مجازی ضدانقلاب به عملیات طوفان الاقصی آنقدر عجیب و دور از واقعیت بود که صدای اعتراض خبرنگار بی‌بی‌سی فارسی را هم درآورد. سیاوش اردلان خبرنگار باسابقه بی‌بی‌سی فارسی در صفحه شخصی خود از آرزو پردازی طرفداران اسرائیل گلایه کرد و گفت: «بعضی با امید اینکه اسرائیل مثل غزه، تهران را هم هدف قرار دهد، طوری به اسرائیل و امریکا یادآور می‌شوند که جمهوری اسلامی از حماس حمایت می‌کند، گویی آنها خبر نداشتند و منتظر این کشف بزرگ بودند. هیچ صحبتی در هیأت حاکمه اسرائیل و امریکا از حمله به ایران نشده.» گفتنی است شدت ضربه عملیات مقاومت آنقدر بالا بود که هیچ کدام از رسانه‌های ضدایرانی نتوانستند از زیر بار اعتراف به فضاحت بار بودن این شکست رژیم صهیونیستی فرار کنند.

«ایران» از جشن‌های خیابانی مسلمانان در استقبال از عملیات «طوفان الاقصی» گزارش می‌دهد

شادی دوستداران مقاومت از تهران تا برلین

گزارش

عکس: حسین نقی زاده/ایران

پس از عملیات بی‌سابقه «طوفان الاقصی» رزمندگان حماس که جهان را به حیرت و تحسین واداشت، رژیم صهیونیستی تلاش کرد با پخش فیلم اصابت موشک‌های هواپیما به ماشین‌های رزمندگان، بخشی از حیثیت از دست رفته خود را احیا کند. درحالی که این رژیم همچنان تلاش می‌کند با استفاده از فناوری‌های نوین نظامی، برتری خود را به رخ بکشد، اما واقعیت این است که هیمنه این رژیم به دست رزمندگان مقاومت درهم شکست؛ آن هم رزمندگانی که مهم‌ترین سلاحشان نه مدرن‌ترین هواپیما، بلکه ایمان و اراده متکی به اتحاد جمعی مسلمانان در پهنه جهان اسلام بود. حالا همین اراده و ایمان، سبب شده است که حتی پشتوانه سیاسی رژیم نیز در هم بشکند. یک نمونه از این مسأله، آن چیزی است که پس از «طوفان الاقصی» در جهان اسلام دیده شد.

گفت‌وگوی تلفنی امیرعبداللهیان و فیدان

طی دو روز گذشته جهان اسلام به صورت یکپارچه از عملیات رزمندگان و مقاومتگران فلسطینی علیه اشغالگران صهیونیست حمایت و از پیروزی‌های اخیر آنان ابراز شادمانی کردند. در جنوب جغرافیای جهان اسلام، این مردم یمن بودند که به عنوان یکی از اجزای محور مقاومت، در نخستین ساعات پس از آغاز حمله طوفان الاقصی، با حضور در خیابان‌ها از رزمندگان فلسطینی حمایت کردند. در پاکستان و عراق، احزاب و شخصیت‌ها چه به صورت بیانیه یا در اظهارنظر، به دفاع و حمایت از رزمندگان مقاومت پرداختند. علاوه بر سرزمین‌های اسلامی، در جهان غرب نیز شور و شعف ناشی از این پیروزی دیده شد. از جمله در تورنتو کانادا طرفداران مقاومت، به پاس پیروزی اخیر حماس و دیگر رزمندگان فلسطینی به خیابان آمدند. ضرورت حمایت یکپارچه جهان اسلام از ملت مظلوم فلسطین، یکی از محورهای مورد تأکید وزرای خارجه ایران و ترکیه بود. حسین امیرعبداللهیان و هاکان فیدان، در گفت‌وگویی تلفنی که با هدف ارزیابی آخرین تحولات فلسطین انجام شد، بر ضرورت همبستگی و انسجام کشورهای اسلامی در حمایت از قدس شریف و پشتیبانی از ملت مظلوم و مقاوم فلسطین تأکید کرد. امیرعبداللهیان و فیدان در این گفت‌وگو، با ارزیابی آخرین تحولات فلسطین بر اهمیت احترام به حقوق ملت فلسطین تأکید کردند.

برگزاری جشن پیروزی در کراچی

در پاکستان هم، همچون اندونزی، دولت و مردم در حمایت از آرمان فلسطین و محکومیت اشغالگری همصدا بوده‌اند. جلیل عباس جیلانی، وزیر خارجه دولت موقت پاکستان در واکنش به عملیات «طوفان الاقصی» در سرزمین‌های اشغالی، گفت: ما ضمن اعلام همبستگی با فلسطین در کنار آنان می‌ایستیم و خواستار پایان فوری خشونت و ظلم نیروهای اشغالگر اسرائیل هستیم.

فارغ از این موضعگیری دولتی، شنبه گذشته، حامیان جبهه مقاومت فلسطین در پاکستان، همگام با رهبران سیاسی و مذهبی این کشور به نشانه همبستگی با رزمندگان فلسطین به خیابان‌ها آمده و با حمل پرچم بزرگ فلسطین پیروزی عملیات ضدصهیونیستی «طوفان الاقصی» را جشن گرفتند. در این جشن انبوهی از جمعیت در کراچی مرکز ایالت سِند در جنوب پاکستان با حمل پرچم بزرگ فلسطین در حمایت از رزمندگان مقاومت به خیابان‌ها آمده و علیه تهاجم و اشغالگری اسرائیل شعار دادند. عارف علوی، رئیس جمهور پاکستان، علامه سیدساجد علی نقوی رئیس حزب تحریک اسلامی پاکستان و آصف علی زرداری رهبر حزب مردم و رئیس جمهور پیشین پاکستان نیز با صدور بیانیه‌های جداگانه‌ای حمایت صریح خود را از رزمندگان مقاومت اعلام کردند.

واکنش‌های عربی در حمایت از مقاومت

واکنش ملت‌ها در غرب آسیا نشان دهنده خشم فروخورده مسلمانان نسبت به رژیم اشغالگر قدس و سکوت برخی دولت‌های مسلمان نسبت به اشغالگران بود. در واکنش به چنین خشمی بود که کارکنان سفارت رژیم صهیونیستی کشور اردن را ترک کردند. در عراق نیز گروه‌های مقاومت و شخصیت‌های سیاسی این کشور، ضمن تأکید بر حق مشروع ملت فلسطین در دفاع از خود برابر اشغالگران، از آمادگی خود برای نبرد با رژیم صهیونیستی خبر دادند. به عنوان مثال، اکرم‌الکعبی دبیرکل جنبش مقاومت اسلامی نُجَباء در بیانیه‌ای، تأکید کرد: اگر محور شرارت به‌دنبال توسعه جبهه درگیری باشد، محور خیرآماده مقابله است. عمار حکیم، رهبر جریان حکمت ملی عراق نیز روز گذشته در دیدار سفیر مصر در این کشور، با تمجید از عملیات قهرمانانه مقاومت فلسطین، این عملیات را پاسخی طبیعی به جنایات اشغالگران ارزیابی کرد.

گزارش دیلی تلگراف از اروپا

صبح شنبه که نخستین اخبار از حملات غرورآفرین مقاومت اسلامی فلسطین مخابره شد، می‌شد هیجان زایدالوصفی را در میان مردم مشاهده کرد. در ساعات پایانی روز که اخبار تکمیلی، از وسعت دستاوردها و فتوحات و نیز میزان شکست و خفت ارتش اشغالگر خبر می‌داد، مردم مقاوم ایران در شهرهای مختلف به صورت خودجوش به خیابان آمدند. این حضور، هم توأم با شادی، به پاس پیروزی‌های شگفت مقاومت فلسطین بود و هم به معنای حمایت از رزمندگان مقاومت. در تهران، مردم، جوانان و دانشجویان در میدان فلسطین دورهم جمع شدند. در تبریز، مشهد، اصفهان، اردبیل، گرگان، زنجان، بندرعباس و شیراز، تجمعات مردمی بزرگ و باشکوهی با عنوان «طوفان الاقصی» که به معنای آغازی بر پایان رژیم اشغالگر بود، برگزار شد. شادی و آتش بازی و پخش شیرینی بخش ثابت این تجمعات بود.

نخستین تجمعات در حمایت از رزمندگان مقاومت و البته در مقیاسی وسیع، در یمن برگزار شد؛ جایی که مردم مسلمان با شعارهای الله اکبر و الموت لاسرائیل، عملیات طوفان‌الاقصی به عنوان طلیعه پایان اشغال فلسطین را پاس داشتند.

در اروپا هم مسلمانان واکنش‌های مشابهی نشان دادند. از جمله، تارنمای روزنامه انگلیسی دیلی تلگراف خبر داد که در واکنش به حمله نیروهای مقاومت فلسطین علیه رژیم صهیونیستی، برخی از مهاجران در کشورهای اروپایی به شادمانی و پایکوبی پرداختند. به نوشته این روزنامه، فلسطینی‌ها و دیگر متقاضیان پناهندگی ساکن در یکی از اردوگاه‌های مهاجران یونان واقع در جزیره ساموس در واکنش به حملات گسترده حماس شادمانی کردند. خبرگزاری فرانسه نیز از حضور حامیان فلسطینی حماس در خیابان‌های برلین خبرداد.

آگهی مزایده عمومی شماره ۲۶-۱۴۰۲ B
نوبت اول
شرکت پتروشیمی جم در نظر دارد اقلام ایمنی (الکل‌پاش ایستاده، اهرم خاموش‌کننده (دستگیره)، انواع سیلندر خاموش‌کننده، ولو سیلندر تنفسی، انواع کوله تنفسی و...) مستعمل ضایعاتی خود به‌شرح مندرج در اسناد مزایده را از طریق مزایده عمومی به‌فروش برساند.
- مبلغ تضمین شرکت در مزایده پنج درصد مبلغ پیشنهادی می‌باشد.
- دریافت اسناد: اسناد مزایده از تاریخ انتشار آگهی حداکثر تا آخر وقت اداری روز سه‌شنبه ۱۴۰۲/۰۷/۲۵ و از طریق وب‌سایت شرکت پتروشیمی جم به آدرس www.jpcomplex.ir/fa/tender (بخش مناقصه و مزایده) قابل دریافت می‌باشد.
- تمامی مکاتبات و هماهنگی‌های لازم درخصوص این مزایده از طریق پست الکترونیک شرکت به نشانی: tender@jpcomplex.com می‌باشد، فلذا اعلام رسمی نشانی پست الکترونیک مزایده‌گر، برای تداوم اطلاع‌رسانی‌ها الزامی است.
- آخرین زمان تسلیم پیشنهادات تا پایان وقت اداری روز یک شنبه مورخ ۱۴۰۲/۰۸/۱۴ می‌باشد.
- سایر اطلاعات و جزئیات مربوط در اسناد مزایده مندرج می‌باشد.
- بدیهی است شرکت پتروشیمی جم در رد یا قبول کلیه پیشنهادات بدون ذکر دلیل مختار است.
تلفن تماس: ۸۸۶۵۴۵۴۵-۰۲۱ ۰۷۷۳۷۳۲۳۲۲۱ داخلی ۳۰۴۹ شماره فاکس: ۰۷۷۳۷۳۲۳۳۱۱
روابط عمومی شرکت پتروشیمی جم

آگهی مزایده عمومی شماره ۲۸-۱۴۰۲
نوبت اول
شرکت پتروشیمی جم در نظر دارد مواد ضایعاتی دم قیچی و پالت پلاستیکی شکسته خود به‌شرح مندرج در اسناد مزایده را از طریق مزایده عمومی به‌فروش برساند.
- مبلغ تضمین شرکت در مزایده پنج درصد مبلغ پیشنهادی می‌باشد.
- دریافت اسناد: اسناد مزایده از تاریخ انتشار آگهی حداکثر تا روز چهارشنبه مورخ ۱۴۰۲/۰۷/۲۶ و از طریق وب‌سایت شرکت پتروشیمی جم به آدرس www.jpcomplex.ir/fa/tender (بخش مناقصه و مزایده) قابل دریافت می‌باشد.
- تمامی مکاتبات و هماهنگی‌های لازم درخصوص این مزایده از طریق پست الکترونیک شرکت به نشانی: tender@jpcomplex.com می‌باشد، فلذا اعلام رسمی نشانی پست الکترونیک مزایده‌گر، برای تداوم اطلاع‌رسانی‌ها الزامی است.
- آخرین زمان تسلیم پیشنهادات تا ساعت ۱۲:۰۰ روز شنبه مورخ ۱۴۰۲/۰۸/۰۶ می‌باشد.
- سایر اطلاعات و جزئیات مربوط در اسناد مزایده مندرج می‌باشد.
- بدیهی است شرکت پتروشیمی جم در رد یا قبول کلیه پیشنهادات بدون ذکر دلیل مختار است.
تلفن تماس: ۸۸۶۵۴۵۴۵-۰۲۱
روابط عمومی شرکت پتروشیمی جم

خبر

نگرانی امریکا از تکنولوژی چین و قدرت اتمی کره شمالی

یک کارشناس ارشد امنیتی ایالات متحده روز یکشنبه بر ضرورت اتخاذ اقدام نظامی پیشگیرانه برای مقابله با تهدیدات رو به افزایش برنامه موشک بالستیک کره شمالی تأکید کرد.

ویکتور چا، معاون ارشد آسیا و کره در مرکز مطالعات استراتژیک و بین‌المللی امریکا در مصاحبه با خبرگزاری یونهاپ، این موضوع را مطرح کرد. به باور چا به دنبال همکاری نظامی کره شمالی و روسیه، انتظار می‌رود پیونگ یانگ در ماه جاری میلادی خود را برای سومین پرتاب موشک آماده کند.

این محقق در مورد افزایش کنترل‌های صادراتی واشنگتن بر چین گفت این محدودیت‌ها کشورها را ملزم می‌کند تا «یک طرف» را انتخاب کنند، زیرا امریکا نگران است اگر چین بر بخش‌های مرتبط با هوش مصنوعی و سایر زمینه‌های فناوری تسلط پیدا کند، جهان به چه سمتی پیش خواهد رفت.

وی با اشاره به انفعال شورای امنیت سازمان ملل، جایی که شرکای سنتی کره شمالی مانند چین و روسیه، از حق وتو برخوردارند، گفت: این کار خطرناکی است. اما در حال حاضر، هیچ چیزی کره شمالی را از پرتاب موشک باز نمی‌دارد.

فضای مجازی

همزمان با مطرح شدن مسأله فروش ادوات نظامی فرانسه به ارمنستان صورت گرفت

قفقاز؛ درگیر تنش لفظی باکو و ایروان

جهان

فرانسه از حامیان ارمنستان است و بارها به جمهوری آذربایجان نسبت به نقض تمامیت ارضی ارمنستان هشدار داده و پاریس درصدد فروش ادوات نظامی به ایروان است که این اقدام با واکنش باکو روبه‌رو شد.

«الهام علی‌اف» رئیس جمهور جمهوری آذربایجان در گفت‌وگوی تلفنی با «شارل میشل» رئیس شورای اروپا گفت که ارسال سلاح به ارمنستان از سوی فرانسه در خدمت صلح نیست، بلکه یک رویارویی جدید است. علی‌اف گفت: «اگر درگیری جدیدی در منطقه رخ دهد، فرانسه مقصر خواهد بود.»

فرانسه از حامیان ارمنستان است و بارها به جمهوری آذربایجان نسبت به نقض تمامیت ارضی ارمنستان هشدار داده است.

در واکنش به مداخله فرانسوی‌ها، پیش از این هم وزارت خارجه جمهوری آذربایجان در بیانیه‌ای تلاش فرانسه برای تسلیح ارمنستان به هر طریق ممکن را کاملاً غیرقابل قبول خواند.

در این بیانیه آمده است: تسلیح ارمنستان به هر طریق ممکن و ترغیب این کشور به تهاجم و ماجراجویی نظامی توسط دولت فرانسه غیرقابل قبول است. با توجه به سابقه فرانسه برای مداخله در منطقه ما، این نوع تلاش‌ها مثل سابق به شکست خواهد انجامید.

وزارت خارجه جمهوری آذربایجان اعلام کرد: در این چهارچوب، ما توجه فرانسه را به اشغال ۲۰ درصد از خاک جمهوری آذربایجان توسط ارمنستان و نقض فاحش همه هنجارها و اصول بین‌الملل، همچنین نقض تعهدات ارمنستان بعد از جنگ ۴۴ روزه و عدم خروج نیروهای مسلح از قلمرو ما تا زمان انجام عملیات ضدتروریستی که توسط نیروهای مسلح جمهوری آذربایجان انجام شد، فرا می‌خوانیم.

در ادامه این بیانیه آمده است: تداوم حمایت فرانسه از ارمنستان و برگزاری نشست‌های شورای امنیت سازمان ملل به ابتکار پاریس بار دیگر ثابت کرد که ادعاهای فرانسه در زمینه میانجیگری بی‌طرفانه بین دو کشور طی ۳۰ سال گذشته بی‌اساس بوده است.

در دور جدید تنش‌ها میان ایروان و باکو، جمهوری آذربایجان اخیراً یک عملیات برق‌آسا در قره‌باغ کوهستانی انجام داد که آن را «اقدامات ضدتروریستی با ماهیت محلی» با هدف احیای نظم قانون اساسی توصیف کرد. ایروان این اقدام جمهوری آذربایجان را یک تهاجم توصیف کرد و گفت که هیچ یگان نظامی در قره‌باغ ندارد. یک روز پس از آن، با میانجیگری حافظان صلح روسیه، توافقی برای آتش‌بس حاصل شد که در بین شروط آتش‌بس می‌توان به خلع سلاح نیروهای ارامنه و خروج تجهیزات سنگین از قره‌باغ کوهستانی اشاره کرد.

در روزهای گذشته، یک مقام ارمنستانی از مذاکرات با فرانسه برای تقویت سامانه‌های پدافندی این کشور خبر داد. «آرمن خاچاطریان» یکی از مقامات دفاعی ارمنستان گفت، توافق آتی بین ارمنستان و فرانسه بر همکاری نظامی، فنی متمرکز است و به جای تشکیل یک اتحاد نظامی، بر کسب تجهیزات نظامی متمرکز است. این مقام ارمنستانی تشکیل ائتلاف نظامی با فرانسه را رد کرد.

خاچاطریان در مورد نوع تسلیحاتی که ارمنستان انتظار دریافت آن را دارد، افزود که مذاکرات با فرانسه جهت دستیابی به سامانه‌های جدید پدافند هوایی است. وی بر اهمیت سلاح‌های دفاعی و لزوم آموزش افسران در مؤسسات آموزشی نظامی تأکید کرد. کاترین کولونا وزیر خارجه فرانسه در سوم اکتبر طی بازدید از ایروان هم اعلام کرد که کشورش در مورد انعقاد قراردادهای آتی با ارمنستان برای ارائه تجهیزات نظامی به ایروان برای کمک به تضمین دفاعی این کشور موافقت کرده است. بر پایه این گزارش، وزیر خارجه فرانسه از ارائه توضیحات بیشتر درباره کمک‌های نظامی در نظر گرفته شده برای ارمنستان در قراردادهای آتی خودداری کرده است. در همین حال، امانوئل مکرون رئیس‌جمهور فرانسه از جمهوری آذربایجان انتقاد کرد و گفت که به نظر می‌رسد باکو با قوانین بین‌المللی مشکل دارد.

نشستی در اسپانیا درباره قفقاز

در این بین، نیکول پاشینیان نخست‌وزیر ارمنستان در نشستی که در گرانادای اسپانیا و بدون مشارکت جمهوری آذربایجان برگزار شد، بیانیه‌ای را امضا کرد که تمامیت ارضی این کشور را به رسمیت می‌شناسد.

در همین رابطه، فؤاد شهبازوف تحلیلگر سیاسی گفت: اظهارات مکرر پاشینیان مبنی بر به رسمیت شناختن تمامیت ارضی جمهوری آذربایجان نشان می‌دهد که ارمنستان نیز علاقه‌مند به برقراری روابط دیپلماتیک با جمهوری آذربایجان است. ارمنستان باید تهدیدهای خارجی را برای مبارزه با بی‌ثباتی داخلی ارزیابی و حل کند در غیر این صورت، هم مشکلات داخلی و هم مشکلات خارجی می‌تواند منجر به بحران‌های عمیق سیاسی شود.

فؤاد شهبازوف دیدار پیش‌بینی شده بین سران ارمنستان و آذربایجان در بروکسل طی ماه اکتبر را فرصتی مثبت ارزیابی می‌کند و می‌گوید: روند عادی‌سازی روابط دیپلماتیک بین آذربایجان و ارمنستان می‌تواند از اینجا آغاز شود. آذربایجان معتقد است که مناقشه قره‌باغ پایان یافته و می‌تواند روابط دیپلماتیک با ارمنستان برقرار کند و دشمنی چندین ساله موجود را پشت سر بگذارد.

کوادکوپتر ارتش ارمنستان ساقط شد

خبر پلاس

رسانه‌های جمهوری آذربایجان در خبری به نقل از وزارت دفاع این کشور خبر دادند که یک کوادکوپتر متعلق به ارتش ارمنستان در حال فعالیت شناسایی در منطقه مرزی «کلبجر» مشاهده و ساقط شد.

خبرگزاری «آذر نیوز» روز یکشنبه گزارش داد، وزارت دفاع جمهوری آذربایجان اعلام کرد که این کوداکوپتر تلاش داشت که به پرواز شناسایی از مواضع دفاعی ارتش جمهوری آذربایجان مستقر در منطقه کلبجر اقدام کند.

این وزارتخانه افزود، ارتش جمهوری آذربایجان با استفاده از «ابزارهای فنی خاص» کوادکوپتر ارمنستان را نابود کرد. مقام‌های وزارت دفاع این کشور توضیحی درباره این ابزارها ارائه ندادند. مقام‌های ارمنستانی تاکنون به اظهارنظر مسئولان جمهوری آذربایجان درباره ساقط کردن کوادکوپتر در منطقه مرزی واکنشی نشان نداده‌اند.

چهره

سرکرده داعش در دام حشدالشعبی عراق

نیروهای سازمان حشدالشعبی عراق موفق شدند یکی از سرکردگان گروه تروریستی داعش را که پیش از این تحت تعقیب بود، در مرز این کشور با سوریه دستگیر کنند.

یک منبع امنیتی در گفت‌وگو با خبرگزاری المعلومه اظهار داشت: نیروهای سازمان حشدالشعبی عراق موفق شدند یکی از سرکردگان گروه تروریستی داعش را که پیش از این تحت تعقیب نیروهای امنیتی بود، در نزدیکی نوار مرزی با سوریه در غرب الانبار دستگیر کنند.

وی افزود: نیروهای حشدالشعبی عراق توانستند با انجام یک عملیات کمین، وی را در حالی که در مناطق بیابانی منطقه القائم در نزدیکی نوار مرزی با سوریه در غرب الانبار در حرکت بود، دستگیر کنند.

به گفته وی، دستگیری این فرد تحت تعقیب بر اساس حکم صادره توسط یکی از دادگاههای صالحه عراق، طبق ماده چهارم مبارزه با تروریسم این کشور انجام شده است.

بریکس مسیر مقابله با سلطه گرایی قدرت‌ها

۴۱
درصد

بریکس ۴۱ درصد از جمعیت جهان، ۲۴ درصد از تولید ناخالص داخلی جهان و بیش از ۱۶ درصد سهم تجارت جهانی را تشکیل می‌دهد.

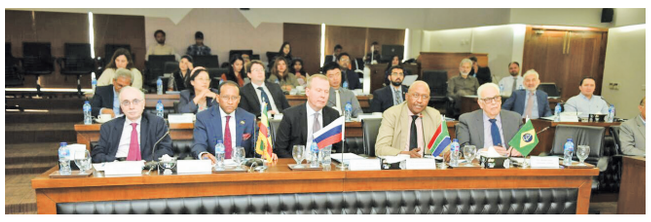

«اسد مجید خان» قائم مقام سابق وزارت خارجه پاکستان در کنفرانس بین‌المللی با عنوان «گسترش بریکس» به‌میزبانی اندیشکده مطالعات سیاسی دانشگاه ملی علوم و فناوری پاکستان (NUST) در مورد تأثیر گسترش بریکس بر ژئوپلیتیک جهانی غالب گفت: بریکس ۴۱ درصد از جمعیت جهان، ۲۴ درصد از تولید ناخالص داخلی جهان و بیش از ۱۶ درصد سهم تجارت جهانی را تشکیل می‌دهد.

وی اظهارداشت که بریکس هم درحال گذراندن فرآیند نهادینه شدن است و هم از نظر استراتژیک روابط خود را به بیرون گسترش می‌دهد و از این طریق موقعیت خود را به عنوان یک بازیگر برجسته جهانی مستحکم می‌کند.

اسدمجید خان که خرداد امسال برای رایزنی‌های دوجانبه سیاسی پاکستان و ایران به تهران سفر کرده‌بود، خاطرنشان ساخت: سلطه‌گرایی قدرت‌ها و کنترل نظام مالی از سوی آنان، همراه با آثار زیانبار ذهنیت بلوک، رشد بریکس را به‌عنوان یک پلتفرم چندجانبه سرعت بخشیده است.

قائم‌مقام سابق وزارت‌خارجه پاکستان افزود که گسترش اعضای بریکس جایگزینی برای تک‌قطبی با ترجیح قوی برای ترویج و فراگیری چندجانبه‌گرایی است. در همین خصوص تعامل نزدیک‌تر پاکستان با بریکس یک ظرفیت قوی را ایجاد می‌کند.

فراخوان مزایده عمومی

شرکت توسعه و نگهداری اماکن ورزشی کشور (سهامی خاص)

شرکت توسعه و نگهداری اماکن ورزشی کشور در نظر دارد مزایده بهره‌برداری از فضای ذیل را از طریق سامانه تدارکات الکترونیکی دولت (ستاد) و طی تشریفات قانونی مزایده به اشخاص (حقیقی، حقوقی) واجد شرایط واگذار نماید. کلیه مراحل برگزاری مزایده از دریافت اسناد مزایده تا ارائه پیشنهاد مزایده‌گران و بازگشایی پاکات از طریق درگاه سامانه تدارکات الکترونیکی دولت (ستاد) به آدرس www.setadiran.ir انجام خواهد شد و لازم است مزایده‌گران درصورت عدم عضویت قبلی، مراحل ثبت‌نام در سایت مذکور و دریافت گواهی امضای الکترونیکی را جهت شرکت در مزایده محقق سازند. تاریخ انتشار مزایده در سامانه تاریخ ۱۴۰۲/۷/۱۷ می‌باشد.

ردیف	موضوع مزایده	شماره فراخوان	مبلغ پایه مزایده	مبلغ تضمین شرکت در مزایده	مدت بهره‌برداری	محل بهره‌برداری
۱	زمین چمن طبیعی شماره یک	۵۰۰۲۰۰۱۰۹۱۰۰۰۰۴۲	۹۷/۲۰۰/۰۰۰/۰۰۰ (نود و هفت میلیارد و دویست میلیون ریال)	۴/۸۶۰/۰۰۰/۰۰۰ ریال	سه سال شمسی	مجموعه ورزشی شهید شیرودی
۲	زمین چمن مصنوعی شماره یک	۵۰۰۲۰۰۱۰۹۱۰۰۰۰۴۳	۲۵/۲۰۰/۰۰۰/۰۰۰ (بیست و پنج میلیارد و دویست میلیون ریال)	۱/۲۶۰/۰۰۰/۰۰۰ ریال	سه سال شمسی	مجموعه ورزشی شهید شیرودی

۱ **نام و نشانی مزایده‌گزار:** شرکت توسعه و نگهداری اماکن ورزشی کشور به آدرس: تهران، ابتدای اتوبان آیت‌اله هاشمی رفسنجانی، مجموعه ورزشی انقلاب تلفن: ۲۳۰۷۹۱۵۷

۲ **نوع تضمین شرکت در مزایده:** به‌صورت یکی از موارد ذیل: **الف.** ضمانت‌نامه بانکی معتبر / **ب.** وجه نقد واریز به‌شماره حساب شبای IR ۳۷۰۱۰۰۰۰۴۰۰۱۰۰۵۸۰۶۳۷۵۰۰۲ نزد بانک مرکزی به‌نام تمرکز وجوه سپرده هزینه‌ای شرکت توسعه و نگهداری اماکن ورزشی کشور (مشخصات شرکت توسعه و نگهداری اماکن ورزشی کشور: کد اقتصادی ۴۱۱۱۱۱۶۷۸۷۳ – شناسه ملی ۱۰۱۰۱۵۵۵۵۵۰ – شماره ثبت ۱۱۱۸۳۵)

۳ **مهلت زمان دریافت اسناد مزایده از سامانه ستاد:** از روز دوشنبه مورخ ۱۴۰۲/۷/۱۷ لغایت ساعت ۱۳:۰۰ روز یکشنبه مورخ ۱۴۰۲/۷/۲۳ و آخرین مهلت تسلیم پیشنهادها: ساعت ۱۳:۰۰ عصر روز شنبه مورخ ۱۴۰۲/۸/۶ می‌باشد.

۴ **زمان بازگشایی پاکات:** پیشنهادهای واصله در ساعت ۱۰:۰۰ صبح روز یکشنبه مورخ ۱۴۰۲/۸/۷ در جلسه کمیسیون مزایده در مجموعه ورزشی انقلاب (تالار نصرت) از طریق درگاه سامانه تدارکات الکترونیکی دولت (ستاد) به آدرس www.setadiran.ir باز و خوانده می‌شود.

۵ متقاضی شرکت در مزایده می‌بایست مبلغ ۱/۰۰۰/۰۰۰ ریال (یک میلیون ریال) به‌شماره حساب ۴۰۰۱۰۰۵۸۰۳۰۱۴۹۹۲ نزد بانک مرکزی جهت خرید اسناد مزایده بپردازد.

۶ **اطلاعات تماس مزایده‌گزار جهت دریافت اطلاعات بیشتر درخصوص اسناد مزایده:** شماره تماس مدیر امور قراردادهای جاری ۰۲۱۲۳۰۷۹۱۵۸

۷ **زمان و محل ارائه پاکت الف:** اصل ضمانت‌نامه معتبر شرکت در فرآیند ارجاع کار تا ساعت ۱۳:۰۰ روز چهارشنبه مورخ ۱۴۰۲/۸/۳ به دستگاه مزایده‌گزار به آدرس تهران – خیابان ولیعصر (عج) – ابتدای اتوبان آیت‌اله هاشمی رفسنجانی (نیایش) – مجموعه ورزشی انقلاب – ساختمان شرکت توسعه و نگهداری اماکن ورزشی دبیرخانه تسلیم نموده و رسید آن را دریافت نمایید.

۸ **اطلاعات تماس سامانه ستاد جهت انجام مراحل عضویت در سامانه:** مرکز تماس: ۴۱۹۳۴–۰۲۱ سامانه تدارکاتی الکترونیکی دولت (ستاد) www.setadiran.ir

- بازگشایی پاکات با بیش از یک مزایده‌گر انجام خواهد شد.
- هزینه چاپ آگهی و کارشناسی تعیین پایه مزایده به‌عهده برنده مزایده است.
- درج این آگهی هیچ‌گونه تعهدی برای دستگاه مزایده‌گزار ایجاد نمی‌نماید.
- شرکت در قبول و یا رد همه یا هر یک از پیشنهادهای واصله مختار خواهد بود.
- جهت اطلاع بیشتر به سایت پایگاه ملی اطلاع‌رسانی مناقصات کشور به آدرس: http://iets.mporg.ir و یا به سایت شرکت توسعه و نگهداری اماکن ورزشی به آدرس www.tanavar.ir مراجعه نمایید.

شرکت توسعه و نگهداری اماکن ورزشی کشور

۱۵۷۹۷۸۰–۲۶۷۹

آگهی مناقصه عمومی

بن‌رو — سایپا

انتخاب پیمانکار خدمات تصفیه روغن ترانس پست برق ۶۳ کیلووات

شرکت خودروسازی بنیان توسعه صنعت خودرو (بن‌رو)

جهت خدمات تصفیه شیمیایی روغن ترانس پست ۶۳ کیلووات از شرکت‌های واجد شرایط دعوت به همکاری می‌نماید، متقاضیان می‌توانند از تاریخ انتشار این آگهی به سایت شرکت بن‌رو به آدرس saipabonro.com مراجعه و اسناد مناقصه را دریافت و پس از تکمیل و مهر و امضا، اسناد مذکور را حداکثر تا پایان وقت اداری روز شنبه مورخ ۱۴۰۲/۰۷/۲۲ به واحد بازرگانی این شرکت در محل دفتر مرکزی تسلیم نمایند.

- **آدرس دفتر مرکزی:** تهران، کیلومتر ۱۵ جاده قدیم کرج، ابتدای شهرک دانش، خیابان کرمانی شرکت بن‌رو
- **درصورت نیاز به‌اطلاعات بیشتر با شماره تلفن ۶۶۲۸۲۶۵۷–۰۲۱ داخلی ۶۴۵ تماس حاصل گردد.**

شرکت بنیان توسعه صنعت خودرو (بن رو)

آگهی مناقصه عمومی

بن‌رو — سایپا

خرید قطعات یدکی کریر

شرکت خودروسازی بنیان توسعه صنعت خودرو (بن‌رو)

جهت خرید قطعات یدکی کریر از شرکت‌های واجد شرایط دعوت به همکاری می‌نماید، متقاضیان می‌توانند از تاریخ انتشار این آگهی به سایت شرکت بن‌رو به آدرس saipabonro.com مراجعه و اسناد مناقصه را دریافت و پس از تکمیل و مهر و امضا، اسناد مذکور را حداکثر تا پایان وقت اداری روز شنبه مورخ ۱۴۰۲/۰۷/۲۹ به واحد بازرگانی این شرکت در محل دفتر مرکزی تسلیم نمایند.

- **آدرس دفتر مرکزی:** تهران، کیلومتر ۱۵ جاده قدیم کرج، ابتدای شهرک دانش، خیابان کرمانی شرکت بن‌رو
- **درصورت نیاز به‌اطلاعات بیشتر با شماره تلفن ۶۶۲۸۲۶۵۷–۰۲۱ داخلی ۶۴۵ تماس حاصل گردد.**

شرکت بنیان توسعه صنعت خودرو (بن رو)

آگهی مناقصه عمومی

بن‌رو — سایپا

خرید قطعات یدکی CMM

شرکت خودروسازی بنیان توسعه صنعت خودرو (بن‌رو)

جهت خرید قطعات یدکی CMM از شرکت‌های واجد شرایط دعوت به همکاری می‌نماید، متقاضیان می‌توانند از تاریخ انتشار این آگهی به سایت شرکت بن‌رو به آدرس saipabonro.com مراجعه و اسناد مناقصه را دریافت و پس از تکمیل و مهر و امضا، اسناد مذکور را حداکثر تا پایان وقت اداری روز شنبه مورخ ۱۴۰۲/۰۷/۲۹ به واحد بازرگانی این شرکت در محل دفتر مرکزی تسلیم نمایند.

- **آدرس دفتر مرکزی:** تهران، کیلومتر ۱۵ جاده قدیم کرج، ابتدای شهرک دانش، خیابان کرمانی شرکت بن رو
- **درصورت نیاز به‌اطلاعات بیشتر با شماره تلفن ۶۶۲۸۲۶۵۷–۰۲۱ داخلی ۶۴۵ تماس حاصل گردد.**

شرکت بنیان توسعه صنعت خودرو (بن رو)

آگهی مناقصه

سازه گستر سایپا S.G.S.Co. — سایپا

۱ **مناقصه‌گزار:** شرکت سازه گستر سایپا

۲ **موضوع مناقصه:** خرید دو دستگاه لیفتراک ۱۲ تن

۳ **زمان ارائه اسناد و دریافت پیشنهادات:** از زمان درج آگهی ۱۷/ ۱۴۰۲/۰۷ تا پایان وقت اداری مورخ ۱۴۰۲/۰۷/۳۰

۴ **مبلغ تضمین:** ۵۰۰ ، ۰۰۰ ، ۰۰۰ (پانصد میلیون) ریال به‌صورت ارائه ضمانت‌نامه بانکی بدون قید و شرط

۵ **محل دریافت اسناد:** کیلومتر ۹ جاده مخصوص کرج – روبه‌روی پارس‌خودرو شرکت سازه گستر سایپا – طبقه همکف – امور ارتباطات

۶ هزینه درج آگهی بر عهده برنده مناقصه خواهدبود.

شماره تماس: ۴۸۹۱۲۳۶۹ یارلو

فضای مجازی

پشت پرده اعطای جایزه صلح نوبل به نرگس محمدی

تقلایی برای جبران خلأ راهبری براندازان

تحلیل

اعطای جایزه صلح نوبل سال ۲۰۲۳ به «نرگس محمدی»، آخرین قسمت از یک عملیات به نسبت پیچیده و طولانی است که بخش اصلی آن یعنی «طراحی»، معمولاً از چشم و درک افکار عمومی و حتی تحلیلی، پنهان باقی می‌ماند.

تعمد، جهل یا...؟

یکی از مهم‌ترین مؤلفه‌های حکمرانی در جهان امروز، نهادهایی هستند که به‌عنوان مشاور، پیشنهادهای سیاستی-اجرایی ارائه می‌کنند و مقام‌های تصمیم‌ساز را در ساخت تصمیم‌ها و اتخاذ سیاست‌ها، یاری می‌کنند.

به عبارت دیگر، نهادهایی که به تصمیم‌ها و سیاست‌ها، آگاهی و هوشیاری بیشتری می‌بخشند تا بازده عملکرد دستگاه اجرایی کشور را به حداکثر ممکن برسانند. این نهادها با بهره‌گرفتن از منابع درون سازمانی و تعامل با مراکز، مؤسسه‌ها و کارشناسان برون سازمانی، خروجی‌های متعددی را به‌صورت محرمانه و غیرمحرمانه تهیه کرده و در اختیار مقام‌های تصمیم‌ساز می‌گذارند.

به گزارش ایرنا، این فرایند به شیوه آشکارتری در عرصه سیاست خارجی، به کمک دولتمردان کشورهای مختلف می‌آید. بنا به دلایل فراوان (که خارج از بحث کنونی است)، تصویری که معمولاً دولتمردان از اوضاع کشورهای خارجی بویژه کشورهای فرامنطقه دارند، ناقص و حتی نادرست است؛ از این رو، تشکیلات مشورتی یادشده، بیش از هر بخش دیگر، روی مسائل برون‌مرزی متمرکز است تا بتواند تصویری درست و به‌روز از کشورهایی ارائه کند که دولت متبوعش در آن‌ها، اهدافی را دنبال کرده و درصدد کسب منافع مهمی است.

اینکه تا چه حد این تشکیلات مشورتی موفق به انجام درست مأموریت خود شده و تصویر صحیحی از مقصد مورد نظر ارائه می‌کنند نیز خارج از بحث کنونی است؛ فقط در اینجا مهم است که به یاد داشته باشیم چنین فرایندی وجود دارد و همواره مورد استفاده دولتمردان، بویژه دولتمردان کشورهایی هستند که در زمره معاندان جمهوری اسلامی ایران قرار می‌گیرند.

برای مثال، بسیاری از تصمیم‌هایی که مقام‌های امریکایی علیه جمهوری اسلامی ایران اتخاذ می‌کنند، نتیجه برنامه‌های مطالعاتی و اطلاعاتی است که در همین تشکیلات مشورتی انجام می‌شود. جامعه اطلاعاتی، بخش مهمی از این تشکیلات را در امریکا شکل می‌دهد.

بخش قابل توجهی از تحریم‌های ناجوانمردانه‌ای که بر ملت ایران تحمیل شده، حاصل مطالعات و تحلیل‌های اطلاعاتی فراوانی است که در کارگروه‌های اطلاعات اقتصادی سازمان اطلاعات مرکزی (سی‌آی‌ای) یا وزارت دارایی انجام می‌شود (به صورت خاص، اداره اطلاعات مالی تروریسم در سی‌آی‌ای).

وجود چنین تشکیلات و فرایندی تقریباً بر کسی پوشیده نیست اما عملکرد یا شیوه عملکرد آن، از سوی بسیاری از تحلیلگران و تصمیم‌سازان، یا نادیده گرفته می‌شود یا توجه لازم و کافی دریافت نمی‌کند.

پیشنهاددهنده کجاست؟

با در نظر گرفتن این مقدمه، در اینجا تلاش داریم از نگاه کارشناس یا تحلیلگر اطلاعاتی به ماجرای جایزه صلح نوبل نرگس محمدی نگاه کنیم که در یکی از همین کارگروه‌های مشورتی- اطلاعاتی عضویت دارد و چنین پیشنهادی را ارائه کرده است. شکی نیست که این ماجرا، فقط نتیجه اظهارنظر یک فرد واحد و خاص نیست بلکه نتیجه کار گروهی و برآوردهای اطلاعاتی-تحلیلی است و مجموعه‌ای از افراد، پس از پردازش حجم قابل توجهی از اطلاعات و تحلیل سناریوهای مختلف، این پیشنهاد را ارائه کرده‌اند. ما می‌کوشیم از نگاه این مجموعه به ماجرا بنگریم و از این منظر چگونگی و چرایی طراحی و اجرای این ماجرا را تحلیل کنیم.

توسعه فناوری‌های ارتباطاتی و افزایش تولید محصولات مرتبط از یک سو و بالا رفتن ضریب نفوذ اینترنت و افزایش درآمد عمومی در سراسر جهان از سوی دیگر، سبب شده تا حجم بی‌سابقه‌ای از داده (**data**) و اطلاعات (**information**) تولید شود.

این عوامل به نوبه خود بر تشکیلات اطلاعاتی- امنیتی کشورهای جهان نیز تأثیرگذاشته و آنها را قادر ساخته در رابطه با جوامع هدف خود، اطلاعات فراوانی را گردآوری کنند؛ اما حجم این اطلاعات و داده بسیار فراوان‌تر از آنی است که تشکیلات یادشده، حتی با همکاری سازمان‌های مشابه در دیگر کشورها، بتوانند بخش قابل توجهی از آن را پردازش و تحلیل کنند. بنابر برخی گزارش‌ها، در بهترین حالت این تشکیلات می‌توانند ۱۰ درصد از اطلاعاتی را تحلیل کنند که از طرق مختلف، جمع‌آوری می‌کنند.

ایران نیز به‌عنوان یکی از بازیگران قابل توجه در منطقه و حتی تأثیرگذار بر امور فرامنطقه، بهره‌مند از ظرفیت‌های ارتباطاتی و اطلاعاتی قابل توجهی است. این ظرفیت‌ها در پیوند با جمعیت جوان و در حال توسعه (به لحاظ دانشی و مادی)، حجم قابل توجهی داده (اطلاعات) تولید می‌کند.

کارشناسان مسائل ایران در تشکیلات مشورتی- اطلاعاتی که به آن اشاره شد، از راه‌های مختلف، این اطلاعات را جمع‌آوری کرده و نوعی تراکم داده در مورد ایران در این تشکیلات شکل می‌گیرد. این در حالی است که ظرفیت‌های تحلیلی آنها، در رابطه با مسائل ایران، محدود و حتی ناقص است و پیشنهادهای سیاستی‌شان، متکی بر همین تحلیل ناقص شکل می‌گیرد. نقصان این تحلیل، اعتبار آن را خدشه‌دار نمی‌کند؛ به عبارت دیگر، بخشی از این تحلیل‌ها و پیشنهادها، هرچند ناقص، بالاخره در دستور کار قرار می‌گیرد و اجرایی می‌شود.

مؤلفه‌های تعیین‌کننده

هدف این مجموعه مشورتی از ارائه این پیشنهادها آن است که دستور کار دولت متبوع خود را در برابر جمهوری اسلامی ایران، تقویت کرده و آن را در رسیدن به اهدافش یاری کند. به عبارت دیگر، هر آنچه که از این مجموعه به‌عنوان پیشنهاد، خارج می‌شود، فقط یک هدف را دنبال می‌کند: «حداکثر ساختن منافع دولت خود و وارد آوردن فشار هر چه بیشتر بر دشمن (که در اینجا دشمن یعنی ملت و دولت جمهوری اسلامی ایران)».

دستور کار این مجموعه، در همه کشورهایی که با ایران اسلامی معاندت دارند، همین است. سابقه آنها در برابر کشورهایی غیر از ایران نیز به همین شکل بوده است و نمونه‌های فراوانی را از اجرای این فرایند می‌توان برشمرد؛ کودتاهای مکرر در کشورهای امریکای مرکزی و جنوبی، کودتا در کشورهای شمال آفریقا در سال‌های جنگ سرد، ایجاد گروه‌های شبه‌نظامی در منطقه جنوب شرق آسیا و...، همگی از جمله پیشنهادهایی بودند که این تشکیلات طراحی و دولتمردان امریکایی و اروپایی در مورد آن تصمیم گرفته و فرمان اجرای آنها را صادر کردند. در هیچ یک از این اقدامات، هرگز منافع ملتی در نظر گرفته نشده که میزبان و البته قربانی این اقدامات بوده است.

کارشناسی که در میز مسائل ایران در یکی از اداره‌های متعدد سی‌آی‌ای عضویت دارد، بر اساس اطلاعات و داده‌ای که در اختیارش قرار می‌گیرد، باید بهترین تاکتیک(ها) را در راستای راهبرد کلی دولت امریکا در مورد ایران، پیشنهاد کند. آیا در چنین وضعی، منافع مردم ایران، به‌عنوان یک مؤلفه تعیین‌کننده، برای او اهمیتی دارد؟

پاسخ مسلماً منفی است. مجموعه‌ای که پیشنهادهای سیاستی مربوط به مسائل مختلف ایران را ارائه می‌کند، هرگز به چنین چیزی نمی‌اندیشد، بلکه به اهداف و منافع کشور خود توجه می‌کند و باید هم چنین باشد.

این نخستین و یکی از مهم‌ترین نکاتی است که معمولاً در هیاهوی رسانه‌ای یا نادیده گرفته می‌شود یا حتی خلاف آن را به افکار عمومی، تزریق می‌کنند.

مجموعه کارشناسی مسائل ایران در تشکیلات اطلاعاتی- امنیتی امریکا و برخی از کشورهای اروپایی (از جمله فرانسه، انگلیس و آلمان) به این نتیجه رسید که برای پیشبرد راهبرد کلان «تغییر رژیم» و «براندازی» در قبال ایران، لازم است تاکتیک اغتشاش‌های مستمر و ناآرامی پایدار در ایران، احیا شود.

حداقل در یک دهه اخیر، اجرای این تاکتیک در دستور کار بوده و تاکنون، به نتیجه مطلوب نرسیده است. آخرین دور از این اغتشاش‌ها که در شهریور پارسال با بهانه قرار دادن فوت خانم امینی در یکی از مراکز پلیس اجتماعی کلید خورد، نتوانست به اهداف مورد نظر دست یابد و راهکارهای مختلف مجموعه یادشده هم نتوانست این ناآرامی را برای مدت بیشتر از چند ماه، ادامه دهد.

اعطای جایزه صلح نوبل، در همین چهارچوب، قابل تحلیل و درک است. جایزه صلح نوبل را به دلایل فراوان می‌توان رویدادی تلقی کرد که تعمدی، جهت‌گیری و رنگ و بوی سیاسی دارد. این دلایل را در یادداشت‌ها و تحلیل‌های فراوان این روزها در رابطه با اعطای آن به نرگس محمدی، می‌توان مرور کرد.

در مجموع لازم نیست ما نیز تکرار کنیم اعطای جایزه صلح نوبل به نرگس محمدی، یک اقدام کاملاً سیاسی و جهت‌دار بوده زیرا سیاسی‌بودن آن بر کسی پوشیده نیست که نیازمند تحلیل و واکاوی باشد اما این رویداد از این جهت قابل بررسی است که:

-آیا اعطای چنین جایزه‌ای (به ارزش تقریبی یک میلیون دلار امریکا) با در نظر گرفتن منافع مردم ایران اسلامی، صورت گرفته است؟

-آیا کمیته‌های پنجگانه جایزه صلح نوبل، با بررسی اوضاع و تحولات کنونی کشور ایران به این نتیجه رسیدند که باید این جایزه را به نرگس محمدی اعطا کنند؟

به طور قطع آنها اوضاع و احوال کنونی ایران را در نظر قرار داده‌اند اما هرگز هدف‌شان حفظ و تقویت منافع مردم ایران نبوده و نیست.

تأکید بر تداوم تاکتیک «استمرار ناآرامی و اغتشاش»

تشنج و ناآرامی مستمر، همان‌طور که اشاره شد، تاکتیکی است که به طور خاص در یک دهه اخیر، معاندان جمهوری اسلامی، بر استفاده از آن تأکید دارند. یکی از مهم‌ترین نواقص و کمبودها در اجرای این تاکتیک، فقدان یک چهره راهبردی به‌عنوان رهبر است.

به عبارت دقیق‌تر، فقدان رهبری مشروع، مهم‌ترین و بزرگ‌ترین چالشی است که معاندان جمهوری اسلامی ایران در اجرای تاکتیک ناآرامی مستمر، با آن دست و پنجه نرم می‌کنند. همین سبب شد تا مجموعه کارشناسی- اطلاعاتی یادشده به این نتیجه برسد که یکی از مهم‌ترین جوایز سیاسی در جهان را به نرگس محمدی اختصاص دهد. کسی که بنابر قوانین مشروع و مقبول در یک کشور، به‌عنوان عامل اغتشاش و سلب‌کننده امنیت و آرامش یک ملت تقریباً ۸۰ میلیونی، در یک دادگاه با ارائه مدارک و شواهد آشکار عینی و دقیق، محاکمه شده است. چنین شخصی، از نگاه مجموعه یادشده، برای تبدیل‌شدن به یک رهبر، حداقل در نگاه، فهم رسانه‌ها و افکار عمومی، واجد شرایط لازم است.

در هر حال به‌دلیل کمبود اطلاعات، مجموعه مشورتی- اطلاعاتی یادشده به این نتیجه رسید که برای احیای ناآرامی‌ها در ایران، به کسی جایزه تقریباً یک میلیون دلاری نوبل را اعطا کند که می‌تواند حول شخصیتش یک عملیات ترکیبی دیگر را آغاز کرده و فرصت‌های جدیدی را برای ایجاد اغتشاش در ایران، به وجود آورد.

با توجه به زندانی بودن نرگس محمدی و با در نظر گرفتن عملیات رسانه‌ای که حول اعطای این جایزه به او شکل گرفته، می‌توان پیش‌بینی کرد ارزش مادی این جایزه، در عمل در اختیار اپوزیسیونی قرار می‌گیرد که در مصاف با اراده ملت و دولت جمهوری اسلامی ایران، توان مادی و معنوی خود را از دست داده و در واقع سازکار جدیدی است برای تزریق منابع مادی جدید به یک نیرومحرکه نه چندان کارآمد. همزمان ارزش معنوی این جایزه نیز در عمل، اقدامی است برای ساختن تصویر یک رهبر مشروع و به ظاهر خیرخواه، برای هدایت اقدامات براندازانه علیه جمهوری اسلامی ایران.

پشت پرده چه می‌گذرد؟

همان‌گونه که تاریخ گواهی می‌دهد و البته در اینجا هم مجالی برای طرح آن نیست، می‌توان گفت فردی که حول او این عملیات طراحی می‌شود، تقریباً هیچ ارزش، اعم از معنوی یا مادی، برای تشکیلاتی ندارد که او را به‌عنوان گزینه مناسب دریافت جایزه انتخاب کرده است؛ به عبارت دیگر این افراد، «هزینه کردنی» (**expendables**) هستند.

در بهترین حالت، در چند عملیات مشابه، از این افراد استفاده شده و سپس به حال خود رها می‌شوند و در زمانی که نیروی معاند احساس کند، این افراد ممکن است منافع‌شان را در معرض آسیب قرار دهند، او را حذف می‌کنند. تاریخ سرشار از مثال‌های اثبات شده در این رابطه است.

با توجه به مواردی که به آن اشاره شد، می‌توان گفت اعطای جایزه صلح نوبل به نرگس محمدی، در چهارچوب تحلیلی تیم کارشناسی- اطلاعاتی جبهه معاندان جمهوری اسلامی ایران، در پی تحقق اهداف چهارگانه زیر بوده است:

۱. ایجاد یک مسیر جدید برای تزریق حمایت‌های مادی به اپوزیسیون و جریان براندازاز؛ از این طریق می‌توان حمایتی نامشروع و غیرقانونی را به‌عنوان اقدامی مشروع جلوه داد.

۲. خلق یک چهره راهبر و تقویت نماد «زن» در شعار «زن، زندگی، آزادی» به منظور حل معضل فقدان رهبر مشروع و کارآمد برای جریان برانداز.

۳. ایجاد یک الگوی کارآمد برای همه بازیگرانی که خواهان حمایت از تاکتیک ناآرامی مستمر علیه ملت و دولت جمهوری اسلامی ایران هستند.

۴. با توجه به جهانی‌بودن رویداد نوبل، ظرفیت تبلیغاتی بسیار قابل توجهی در آن وجود دارد و می‌توان بخش قابل توجهی از افکار عمومی جهان را به آن جلب کرد و از این طریق طیف وسیعی از جریان‌های فکری را به دریافت‌کننده و چرایی اعطای نوبل به آن فرد یا مجموعه، جلب کرد.

نرگس محمدی یکی از داشته‌های (**asset**) مجموعه اطلاعاتی- مشورتی جبهه معاندان جمهوری اسلامی، برای دریافت نوبل صلح واجد شرایط شناخته شد. همان‌گونه که گفته شد، بنابر دلایل فراوان که در مقاله‌های متعدد بیان شده، این گزینه، حتی گزینه مناسبی برای این کار نبود چه برسد به آنکه بتوان او را ایده‌آل خواند اما با توجه به توان تحلیلی که در این مجموعه اطلاعاتی- مشورتی معاندان وجود دارد، در حال حاضر گزینه مناسب تلقی‌شده و مسیر معاندان جمهوری اسلامی ایران را در تحقق اهداف چهارگانه یادشده، هموار می‌کند. در نهایت او نیز به سرانجام داشته‌های اینچنینی جهان استکبار دچار خواهد شد و از افکار عمومی اما نه از اسناد تاریخی، حذف می‌شود.

در مورد موضوع مقابله با این تاکتیک، کارشناسان و مقام‌های مربوطه باید تصمیم‌گیری کنند اما با توجه به آنچه که در این مطلب اشاره شد، این کارشناسان و تصمیم‌سازان هیچ گزینه‌ای بهتر از بهره‌گیری از تیم‌های اطلاعاتی- تحلیلی ندارند که به‌صورت مشخص در این رابطه اطلاعات جمع‌آوری کرده و دانش و ابزار لازم برای ارائه تحلیلی دقیق را در اختیار دارد و در نهایت می‌تواند اطلاعاتی قابل اتکا و اجرا ارائه کند.

۲۰۲۳
صلح‌نوبل

اعطای جایزه صلح نوبل سال ۲۰۲۳ به «نرگس محمدی»، آخرین قسمت از یک عملیات به نسبت پیچیده و طولانی است که بخش اصلی آن یعنی «طراحی»، معمولاً از چشم و درک افکار عمومی و حتی تحلیلی، پنهان باقی می‌ماند

> مجموعه مشورتی- اطلاعاتی به این نتیجه رسید برای احیای ناآرامی‌ها در ایران، به کسی جایزه نوبل را اعطا کند که می‌تواند حول شخصیتش یک عملیات ترکیبی دیگر را آغاز کرده و فرصت‌های جدیدی را برای ایجاد اغتشاش در ایران ایجاد کند

آگهی مناقصه عمومی

سایپا یدک

شرکت بازرگانی سایپا یدک (سهامی خاص) در نظر دارد تأمین خودروهای سواری و تاکسی جهت سرویس ایاب و ذهاب کارکنان خود را به‌مدت یک‌سال از طریق برگزاری مناقصه عمومی به پیمانکاران واجد شرایط واگذار نماید. لذا از کلیه اشخاص حقیقی و حقوقی داوطلب شرکت در مناقصه که دارای تجربه و مجوزهای قانونی در زمینه فوق می‌باشند دعوت به‌عمل می‌آید جهت دریافت اسناد مناقصه ظرف مدت ۵ روز کاری از تاریخ درج آگهی با ارائه معرفی‌نامه و کارت شناسایی معتبر در ساعات اداری (۸ الی ۱۵ – به‌جز پنج‌شنبه‌ها و ایام تعطیل) به دفتر مرکزی شرکت واقع در کیلومتر ۱۷ جاده مخصوص کرج، نبش خیابان داروپخش، اداره تدارکات داخلی و یا سایت اینترنتی شرکت به آدرس www.saipayadak.org مراجعه نمایند.

سپرده شرکت در مناقصه معادل ۹۶۰/۰۰۰/۰۰۰ (نهصدو شصت میلیون) ریال می‌باشد.

در صورت نیاز به کسب اطلاعات بیشتر با شماره تماس ۶۱۶۱۱۴۹۹ تماس حاصل نمایید.

روابط عمومی سایپایدک

آگهی مزایده عمومی

سایپا یدک
سازمان خدمات پس از فروش سایپا

فروش انواع قطعات خودرویی و ۵۲ دستگاه خودرو غیرقابل شماره‌گذاری، فاقد موتور کامل به شرط دمونتاژ (۴ سبد)

شرکت بازرگانی سایپایدک (سهامی خاص) در نظر دارد تعدادی از قطعات خودرویی و ۵۲ دستگاه خودرو غیر قابل شماره‌گذاری فاقد موتور کامل به شرط دمونتاژ (۴ سبد) را به شرح جدول ذیل از طریق برگزاری مزایده عمومی به فروش رساند. لذا از کلیه متقاضیان دعوت به‌عمل می آید از تاریخ درج آگهی به مدت چهار روز کاری جهت دریافت اسناد مزایده با ارائه کارت شناسایی معتبر به آدرس چهارراه ایران‌خودرو (جاده قدیم کرج) به سمت شهرک دانش – خیابان کرمانی– انبار اقلام نامنطبق سایپایدک و یا سایت اینترنتی شرکت به‌آدرس www.saipayadak.org مراجعه نمایند.

ردیف	شرح	مبلغ سپرده (ریال)
۱	قطعات شرکت سایپا (۱۷۳ ردیف) سبد شماره ۱	۵۰۰ / ۰۰۰ / ۰۰۰
۲	قطعات شرکت سایپا (۲۵۵ ردیف) سبد شماره ۲	۸۰۰ / ۰۰۰ / ۰۰۰
۳	قطعات شرکت سایپا یدک (۷۰ ردیف) سبد شماره ۳	۱۰۰ / ۰۰۰ / ۰۰۰
۴	۵۲ دستگاه خودرو غیرقابل شماره‌گذاری فاقد موتور کامل به شرط دمونتاژ سبد شماره ۴	۱/۰۰۰/۰۰۰/۰۰۰

روابط عمومی سایپایدک

آگهی مناقصه نأمین سرویس نقلیه درون و برون شهری (تاکسی سرویس) منطقه سبزوار

شرکت ملی پخش فرآورده‌های نفتی ایران – شرکت ملی پخش فرآورده‌های نفتی ایران منطقه سبزوار

کد فراخوان: ۲۰۰۲۰۹۲۳۳۹۰۰۰۰۰۶ سامانه تدارکات الکترونیکی دولت (ستاد) — **نوبت اول**

● **مناقصه‌گزار: شرکت ملی پخش فرآورده‌های نفتی منطقه سبزوار**

● **موضوع مناقصه:** مناقصه تأمین سرویس نقلیه درون و برون شهری (تاکسی سرویس) منطقه سبزوار

شرکت ملی پخش فرآورده‌های نفتی منطقه سبزوار در نظر دارد کلیه مراحل مناقصه پیمان فوق الاشاره را از طریق سامانه تدارکات الکترونیکی دولت (ستاد) به آدرس ذیل به پیمانکار واجد شرایط برای مدت یک‌سال واگذار نماید. آدرس: http://setadiran.ir

لازم به ذکر است، مناقصه گران درصورت عدم عضویت قبلی، بایستی مراحل ثبت‌نام در سایت مذکور و نیز گواهی امضا الکترونیکی را جهت شرکت در مناقصه معمول نمایند.

شرکت‌های ذیصلاح که تمایل به همکاری دارند، می‌توانند جهت کسب اطلاعات بیشتر و دریافت اسناد مناقصه به سامانه تدارکات الکترونیکی دولت (ستاد) مراجعه نمایند. شایان یادآوری است با عنایت به اینکه از روش فشرده در برگزاری مناقصه فوق‌الاشاره استفاده می‌گردد، بدواً ارزیابی کیفی مناقصه گران انجام و متعاقباً پاکات قیمت شرکت‌هایی که حائز امتیاز لازم شوند مفتوح خواهد گردید و پاکات سایر شرکت‌ها ناگشوده مسترد می‌گردد. ضمناً مناقصه‌گران می‌توانند تا قبل از بازگشایی پاکات یک نوبت پاکات قیمت خود را مسترد نموده و پاکات حاوی نرخ اصلاح شده خود را ارائه نمایند. حداقل تعداد پاکات واصله (که حائز حداقل امتیاز ارزیابی کیفی لازم از کمیته فنی و بازرگانی باشند) جهت بازگشایی و اعلام برنده ۳ فقره می‌باشد. تأکید می‌گردد مفاد بخش‌نامه شماره ۷۹۶–۲۰/۲ مورخ ۹۹/۱۲/۱۱ وزیر محترم نفت با موضوع دستورالعمل ارزیابی مالی و فرآیند قیمت متناسب در مناقصات صنعت نفت اجرا می‌گردد.

ردیف	عنوان	شرح
۱	موضوع مناقصه	تأمین سرویس نقلیه درون و برون شهری (تاکسی سرویس) منطقه سبزوار
۲	برآورد مناقصه	۲۳/۸۷۴/۷۵۹/۰۱۳ (بیست و سه میلیارد و هشتصد و هفتاد و چهار میلیون و هفتصد و پنجاه و نه هزار و سیزده) ریال
۳	پیش پرداخت	مطابق مقررات و اسناد پیمان
۴	مبلغ تضمین شرکت در فرآیند ارجاع کار	مبلغ ۱/۱۹۳/۷۴۰/۰۰۰ ریال (یک میلیارد و یکصد و نود و سه میلیون و هفتصد و چهل هزار ریال
۵	نوع تضمین	کلیه تضامین مندرج در آیین‌نامه تضمین در معاملات دولتی جهت شرکت در فرآیند ارجاع کار ضمناً شماره حساب بانکی مناقصه‌گزار جهت واریز وجه نقد به‌شرح ذیل می‌باشد: حساب شماره ۹۲۰۰۰۷۰۷/۴۶ به‌شماره شناسه ۴۲۱۰۰۰۰۰۰۴۰ نزد بانک ملت
۶	تاریخ انتشار آگهی و اسناد در سامانه تدارکات الکترونیکی دولت	۱۴۰۲/۰۷/۱۸. ساعت ۱۴
۷	مهلت دریافت اسناد مناقصه از سامانه تدارکات الکترونیکی دولت	۱۴۰۲/۰۷/۲۳. ساعت ۱۳
۸	مهلت بارگذاری اسناد توسط مناقصه گران در سامانه تدارکات الکترونیکی دولت شامل اسناد ارزیابی کیفی، پاکت الف (تضمین) و پاکت ج (نرخ پیشنهادی و آنالیز نرخ پیشنهادی)	۱۴۰۲/۰۸/۰۷ ساعت ۱۳
۹	تاریخ جلسه توضیح اسناد (جلسه توجیهی)	۱۴۰۲/۰۷/۳۰. ساعت ۱۴:۰۰ در محل سالن کنفرانس منطقه
۱۰	تاریخ بازگشایی پاکات ارزیابی کیفی	۱۴۰۲/۰۸/۰۷ ساعت ۱۴
۱۱	تاریخ و محل بازگشایی پاکات الف و ج	۱۴۰۲/۰۸/۱۰ ساعت ۱۳:۰۰ آدرس: سبزوار؛ بلوار دکتر علی شریعتی، شرکت ملی پخش فرآورده‌های نفتی منطقه سبزوار، کمیسیون مناقصات
۱۲	مهلت اعتبار پیشنهادات	۱۴۰۲/۱۱/۰۹
۱۳	شرایط متقاضیان جهت شرکت در مناقصه و ارزیابی کیفی	دارا بودن و ارائه گواهی صلاحیت معتبر پیمانکاری و گواهی تأیید صلاحیت ایمنی معتبر، احراز حداقل امتیاز ۶۰ در ارزیابی کیفی و ارزیابی HSE. سایر شرایط و مستندات مورد نیاز برای مناقصه‌گران مطابق مفاد راهنمای مناقصه‌گران جهت شرکت در مناقصه که به انضمام فرم‌های ارزیابی کیفی در پایگاه‌های اینترنتی مندرج در آگهی بارگذاری می‌گردد، خواهد بود.
۱۴	تاریخ چاپ آگهی	۱۴۰۲/۰۷/۱۷ نوبت اول ۱۴۰۲/۰۷/۱۸ نوبت دوم

رمضانعلی قارزی، رئیس روابط عمومی

۱۵۷۹۵۸۳

دیدگاه

جای‌گیری درست ایران در نظم پساامریکایی

در پی آغاز جنگ اوکراین، نظم جدید از زیرآوارهای این جنگ در حال بیرون آمدن است؛ نظمی که ابعادآن صرفاً مرتبط با مرز جغرافیایی جنگ اوکراین نیست بلکه در صحنه، نبرد دومی بین اردوگاه‌های شرق و غرب پدیدار شده و دنیای تک‌قطبی به طور جبران‌ناپذیری در حال عقب نشینی است و نظم جهانی چندقطبی در حال تولد و شکل‌گیری است. این تحولات پیدا و پنهان که در نقاط مختلف جهان در حال وقوع است، هر کشوری را برآن می‌دارد تا دیگر به تعریف‌های دوران جنگ سرد از امنیت ملت‌های خود دلخوش نباشد.

ایران نیز در این نظم در حال گذار می‌کوشد جایگاه درست خود را دریابد و به‌عنوان قدرت منطقه‌ای استراتژیک درصدد توسعه، مدرن‌سازی و روشمند کردن برنامه‌های راهبردی خویش با سایر کشورهای تأثیرگذار از جمله روسیه، چین، هند و سازمان‌های بین‌المللی در برنامه‌های حوزه ترانزیت، انرژی، تجارت و کریدورهای ریلی، جاده‌ای و دریایی است. جمهوری اسلامی در پیگیری راهبرد نگاه به شرق خود، علاوه بر کاهش فشار غرب به دنبال بهره‌گیری از روند گذار در نظام بین‌المللی و تسریع آن از محوریت غرب به سمت محوریت شرق است تا در این ساختار جدید جایگاه مهمی داشته باشد.

بی‌تردید در این روند مهم‌ترین مؤلفه در نگاه ایران به منظومه شرق در عوامل ژئواکونومیک قابل ارزیابی است. از نگاه دولتمردان ایرانی، روندهای اقتصاد بین‌المللی در حال حرکت از غرب به شرق است و موتور تحول و توسعه اقتصاد جهانی در آینده نزدیک در شرق آسیا و با محوریت چین خواهد بود. این موضوع برای ایران از جهت کریدورهای ارتباطی، صدور انرژی و مشارکت در اقتصاد منطقه‌ای و جهانی اهمیت دارد. در چنین شرایطی شرکای اصلی اقتصادی ایران بر خلاف یک سده گذشته، نه کشورهای غربی، بلکه کشورهای شرقی و در رأس آنها چین و هند هستند .

ایران از منظر ژئوپلیتیک نیز در یک فضای منطقه‌ای پیچیده قرار گرفته است. در حالی که ایران قدرت اصلی در حوزه خلیج فارس و یک قدرت بزرگ منطقه‌ای در خاورمیانه است، نقطه اتصال این مناطق به جنوب آسیا، آسیای مرکزی و قفقاز تلقی می‌شود. این موقعیت منطقه‌ای پیچیده، ایران را به بلوک قدرت چین، هند و روسیه نزدیک می‌کند. هند قدرت اصلی جنوب آسیا، چین نیز در آسیای مرکزی جایگاه مهمی یافته و در حال حاضر علاوه بر اینکه شریک اول اقتصادی منطقه است، از طریق سازمان همکاری شانگهای و ابتکار کمربند و راه هم در آسیای مرکزی و هم جنوب آسیا نقش مهمی بازی می‌کند.

به این ترتیب از مجموع این وجوه مهم در سیاست خارجی ایران می‌توان راهبرد شرقی ایران را دارای وجوه متفاوتی دانست. از گسترش روابط اقتصادی و تجاری تا همکاری در مقابله با تهدیدات افراط‌گرایی و تروریسم و در نهایت، ایجاد ائتلافی در برابر غرب، ارکان اصلی راهبرد شرقی ایران را تشکیل می‌دهند. این راهبردی چند جانبه و چندوجهی است و با توجه به محیط منطقه‌ای و واقعیات حاکم بر تعاملات ایران و امریکا و متحدانش، یک موضوع اساسی برای ایران در آینده خواهد بود و به سادگی قابل تغییر نخواهد بود. روند تحول بازی امنیتی میان غرب و ایران به سمت پیچیدگی و فشار و محدودسازی بوده و در نتیجه، راهبرد شرقی بهترین گزینه پیش روی ایران برای نظم آتی خواهد شد.

برکناری رئیس مجلس نمایندگان اختلافات فراوان داخلی در امریکا را برملا کرد

خزان دموکراسی در واشنگتن

گزارش

اتفاقی که در هفته‌های اخیر در ماجرای برکناری رئیس مجلس امریکا از سوی قانونگذاران این کشور رخ داد، پرده از واقعیتی برمی‌دارد که در بطن دموکراسی بزرگ‌ترین بازیگر صحنه سیاست بین‌الملل جریان دارد. «کوین مک کارتی»، رئیس جمهوری‌خواه مجلس نمایندگان در حالی که برای هفته‌ها تلاش کرده بود جمهوری‌خواهان تندرو را جهت کاهش هزینه‌ها و نجات دولت «جوبایدن» از تعطیلی متقاعد کند و با تهیه لایحه‌ای که اولویت تندروها را نادیده می‌گرفت، موفق به انجام این کار شد اما در نهایت قربانی دسیسه‌ای شد که زیر سایه رقابت سیاسی- جناحی دموکرات‌ها و جمهوری‌خواهان جریان داشت؛ ملاحظاتی که کمترین وجه مشترکی با منافع ملی کشور نداشت و بیش از همه از دعوای دو جناحی نشأت می‌گرفت که یکی برای پایین کشیدن «جو بایدن» از قدرت و دیگری برای دوباره بر سر کار آوردن «دونالد ترامپ»، رئیس جمهور پیشین تلاش می‌کند و بتدریج ابعاد وخیم‌تری به خود می‌گیرد. بنابراین اتفاقات اخیر در کنگره امریکا را می‌توان برگ آخر فصل دموکراسی امریکایی در تاریخ مناسبات جهان دانست؛ فصلی پرآشوب، عجیب و غیرعادی که با تنش و تقلب جریان یافت و با خدشه دار شدن و آسیب دیدن نهادهای دموکراتیک به پایان رسید. آنچه در لابلای بازی سیاستمداران کهنه کار مجلس امریکا نشان داده شد، آتش ابتذالی بود که از سال‌ها پیش «ترامپ» برجان این کشور و همه جهان انداخته بود و حالا شراره‌های این آتش به قلب دموکراسی امریکایی رسیده است. واقعه‌ای که بیش از همه این سخن «فرانسیس فوکویاما» نظریه‌پرداز معروف امریکایی را به ذهن متبادر می‌کند که گفته است:«پایان دوران امریکا خیلی زود فرا رسید و اگر نتواند مشکلات داخلی را حل کند، دیگر در جهان اثرگذار نخواهد بود.»

> لیبرال دموکراسی امریکایی برخلاف آنچه سال‌ها در محافل علمی و سیاسی جهان تبلیغ شده است، نظامی برآمده از خواست و نفع عمومی نیست و در قبضه تاریخی دو حزب جمهوری‌خواه و دموکرات قرار گرفته که از بدو پیدایش این کشور قدرت را در دست گرفته‌اند و با ایجاد ساختارهای انحصارگرا به سایر گرایش‌های سیاسی موجود مجال ورود نمی‌دهند. به این ترتیب لیبرال دموکراسی امریکایی که ادعا می‌کرد، راهی برای تبدیل خودخواهی‌های فردی به خیر و نفع عمومی در قالب یک نظام پیچیده خودکار خواهد بود، در حال تبدیل شدن به سامانه‌ای خارج از کنترل مردم امریکاست که قواعد و منافع منحصر سیاستمداران را دارد و خروجی‌هایش با ورودی‌هایش تناسبی ندارد

انتخاب میان بد و بدتر

در سراشیبی سیاست در صحنه داخلی امریکا، از نگاه برخی کارشناسان انتخابات ریاست جمهوری ۲۰۲۴ تکرار همان انتخابات سال ۲۰۲۰ در این کشور باشد که رأی‌دهندگانش، ناگزیرند بار دیگر بین «بایدن» دموکرات و «ترامپ» جمهوری‌خواه یک نفر را انتخاب کنند. رقابت میان دو چهره‌ای که هر دو نماد رهبرانی سالخورده‌اند که حس عمومی از پژمردگی و زوال را به نمایش می‌گذارند. در چنین شرایطی «ترامپ» در آخرین سخنرانی خود «بایدن» را بدترین رئیس جمهور تاریخ امریکا خوانده و از لزوم تغییر او سخن به میان آورده است. این در حالی است که او خود از سوی بسیاری از مردم امریکا به همین صفت، ملقب شده است و تلاشش برای ورود دوباره به صحنه انتخابات، مردم این کشور را در آستانه انتخاب میان گزینه های نامناسب قرار داده است. این انتخاب ناگزیر، فحوای همه تحلیل‌هایی است که ناظران سیاسی امریکا از صحنه رقابت ریاست جمهوری در این کشور مطرح کرده‌اند؛ جایی که قدرت مدعی بتدریج در حال محو شدن است و کشوری مانند امریکا که داعیه هژمونی جهانی و رهبری جبهه لیبرال دموکراسی دارد، در معرفی نخبگان سیاسی کارآمد یا دست‌کم موجه برای جایگاه ریاست جمهوری با ناکامی روبه‌رو شده است.

قدرت در قبضه منافع دو حزب

واقعیتی که نشان می‌دهد لیبرال دموکراسی امریکایی برخلاف آنچه سال‌ها در محافل علمی و سیاسی جهان تبلیغ شده است، نظامی برآمده از خواست و نفع عمومی نیست و در قبضه تاریخی دو حزب جمهوری‌خواه و دموکرات قرار گرفته که از بدو پیدایش این کشور قدرت را در دست گرفته‌اند و با ایجاد ساختارهای انحصارگرا به سایر گرایش‌های سیاسی موجود مجال ورود نمی‌دهند. به این ترتیب لیبرال دموکراسی امریکایی که ادعا می‌کرد، راهی برای تبدیل خودخواهی‌های فردی به خیر و نفع عمومی در قالب یک نظام پیچیده خودکار خواهد بود، در حال تبدیل شدن به سامانه‌ای خارج از کنترل مردم امریکاست که قواعد و منافع منحصر سیاستمداران را دارد و خروجی‌هایش با ورودی‌هایش تناسبی ندارد. همه اینها یعنی اینکه چهره‌هایی همچون «بایدن» و «ترامپ» و صحنه گردانان دو حزب دموکرات و جمهوری‌خواه پیچیدگی‌های سیاست را به یک مشت گزاره‌های مبتذل و روان پریشانه تبدیل کرده‌اند و رویکردشان بیش از آنکه منافع مردم امریکا را در جریان انتخابات ۲۰۲۴ این کشور مد نظر داشته باشند، صرفاً معطوف به منافع حزبی و انجام تسویه حساب‌های شخصی با یکدیگر است؛ معادله‌ای که سبب می‌شود مردم امریکا در قالب انتخابات آتی این کشور بزرگترین قربانیان باشند. از این‌رو در انتخاباتی که سیاست بازی‌های بایدن- ترامپ و یا احزاب دموکرات و جمهوری‌خواه، بر منافع ملی امریکا می‌چربد، نباید از حرکت رو به جلوی امریکا سخن گفت.

افول هژمونی

تداوم این بحران سیاسی سبب شده تا موقعیت و پرستیژ امریکا که پیشتر در دوره رهبری ترامپ به‌دلیل سیاست‌ها و اقدامات او با کاهش زیادی مواجه شده بود با شتاب بیشتری در دوره «بایدن» به سوی زوال گام بردارد؛ امری که این پرسش را پیش می‌کشد چگونه کشوری که داعیه پیشتازی دموکراسی و آزادی را دارد و صراحتاً فساد نظام پارلمانی را در بطن بازی‌های جناحی و سیاسی سیاستمدارانش به نظاره می‌نشیند، با وجود پدیدار شدن این نشانه افول سیاسی و اخلاقی همچنان با انگاره امریکا به‌عنوان یک قدرت جهانی نقش‌آفرینی می‌کند؟

دیگر این یک واقعیت است که «امریکا دیگر پلیس دنیا نخواهد بود» و این معلول افول قدرت امریکا و کاهش نقش اثرگذار این کشور در حفظ نظم تک‌قطبی حول رژیم‌ها و نهادهای غربی است. امریکا در واکنش به این وضعیت، علاوه بر تغییر در نقطه ثقل جغرافیایی کلان استراتژی خود از غرب آسیا به شرق آسیا، تغییراتی در شکل و هدف مداخله‌گری خود نیز داده است؛ مداخله نظامی گسترده مستقیم جای خود را به استراتژی مهار انعطاف‌پذیر و خلق آشوب‌های ژئوپلیتیک می‌دهد.

نشانه‌های فروپاشی

بارزترین مشخصه کم رنگ شدن این هژمونی در صحنه سیاست بین‌الملل، خروج سریع و آشفته نیروهای امریکایی از افغانستان بود. خروج از این کشور، نمایش شکست سیاست مداخله گری غرب پس از ۲۰ سال در افغانستان و غرب آسیا بود. چند ماه بعد، نبرد روسیه و اوکراین آغاز شد، اوکراینی که تلاش داشت خود را در اردوگاه غرب تعریف کند، تا پیامدهای اقتصادی و ژئوپلیتیکی بالقوه آن کل اروپا را دربرگیرد. «مینچی لی»، استاد اقتصاد سیاسی در گروه اقتصاد دانشگاه یوتا در مقاله «فروپاشی هژمونی امریکا و چالش‌های قرن بیست‌ویکم» ناتوانی امریکا در جلوگیری از درگیری نظامی یک قدرت بزرگ را «شکست نهایی قدرت هژمونیک فعلی» خوانده و نوشته: «این گواه قطعی است که افول هژمونی امریکا وارد مرحله نهایی خود- مرحله فروپاشی- شده است.» به این ترتیب جهان شاهد خیزش دیگرانی است که چشم‌انداز جدید جهانی را به وجود می‌آورند و در آن چشم‌انداز، قدرت و ثروت در حال جابه‌جایی و فاصله گرفتن از سلطه امریکایی است؛ فضایی که در حال گام نهادن به جهان پساامریکایی است و بازیگران بسیاری جهت و ماهیت آن را تعیین می‌کنند. این چنین است که قطب‌های قدرت سربرآورده در جهان و افزایش قدرت چین، روسیه، هند، ایران و برخی کشورهای دیگر به عاملی برای تسهیل زوال قدرت ایالات متحده در مناسبات بین‌الملل تبدیل شده‌اند. به این ترتیب دیگر دوران کوتاه پس از نظام دوقطبی که قدرت امریکا ماهیت هژمونی پیدا کرده بود، پایان یافته و به گفته «ریچارد هاس» دوران دیکته سیاست‌ها به کشورهای دیگر گذشته است و به گفته «برژینسکی» دیگر قابل بازیابی نیست .

بایدن و ترامپ؛ نمادهای زوال امریکا

مدت‌هاست ناظران و تحلیلگران امریکایی انتقادات شدیدی را درباره «دونالد ترامپ» و«جو بایدن» مطرح کرده و از آنها خواسته‌اند که صحنه قدرت سیاسی در امریکا را ترک کنند و دیگر برای انتخابات ریاست جمهوری سال ۲۰۲۴ امریکا نامزد نشوند. آنها حضور این دو فرد به عنوان نامزدهای اصلی انتخابات ریاست جمهوری ۲۰۲۴ امریکا را بن‌بستی بزرگ برای امریکا و نوعی عقبگرد برای این کشور توصیف کرده‌اند.

نشریه «اسپکتیتور» در گزارشی به طور خاص با توجه به سالخورده بودن و چالش‌های سلامتِ فیزیکی و ذهنی که بایدن و ترامپ با آنها روبه‌رو هستند، این دو فرد را گزینه‌های نامطلوبی برای انتخابات ریاست جمهوری امریکا ارزیابی کرده است. به گزارش این رسانه از یک سو، بایدن با رفتارهای عجیب و غریب خود در مجامع عمومی و با دست دادن و صحبت کردن با افراد خیالی و خوابیدن در نشست‌های مهم و از سوی دیگر، ترامپ با سیلی از رسوایی‌های اخلاقی و اقدام علیه منافع ملی امریکا و تحریک به شورش در این کشور، نشان داده‌اند که گزینه‌های مطلوبی برای ریاست جمهوری امریکا نیستند و مهم‌تر از همه اینکه تصویر بین‌المللی امریکا را که همواره سعی داشته خود را به عنوان کشوری قدرتمند در عرصه بین‌المللی نشان دهد نیز به کشوری در حال سقوط تبدیل کرده‌اند. به بیان ساده‌تر، خودِ بایدن و ترامپ، به نمادهای زوال و نابودی امریکا تبدیل شده‌اند و اینکه آنها همچنان در قدرت بمانند، صرفاً ابعاد این تراژدی را برای امریکا و امریکایی‌ها عمیق‌تر خواهند کرد.

یکی دیگر از استدلال‌هایی که ناظران و تحلیلگران مختلف با استناد به آن از ضرورت کناره‌گیری بایدن-ترامپ از گردونه رقابت‌های انتخابات ریاست جمهوری سال ۲۰۲۴ امریکا سخن می‌گویند، مواجهه هر دو نفر با چالش سلامتیشان است. هم بایدن و هم ترامپ افرادی سالخورده هستند و برخی به طور خاص به این مسأله اشاره دارند که امکان دارد این افراد در دوره ریاست جمهوری خود فوت شوند و رأی دادن فعلی به آنها، عملاً نوعی رأی‌دادن ضمنی به معاونانشان خواهد بود. معادله‌ای که عملاً نوعی چالش ذهنی را برای رأی‌دهندگان امریکایی ایجاد می‌کند و البته که آینده معادلات سیاسی در امریکا را نیز با چالش‌های جدی روبه‌رو می‌سازد. در نهایت باید گفت که ناظران و تحلیلگران مختلف به این مسأله نیز اشاره می‌کنند که هم بایدن و هم ترامپ به عنوان دو نامزد اصلی انتخابات ریاست جمهوری سال ۲۰۲۴ امریکا، بیش از آنکه منافع مردم امریکا را در جریان انتخابات این کشور مد نظر داشته باشند، صرفاً معطوف به منافع حزبی و انجام تسویه حساب‌های شخصی با یکدیگر هستند. معادله‌ای که سبب می‌شود تا مردم امریکا در قالب انتخابات آتی این کشور بزرگترین قربانیان باشند. از این رو، در انتخاباتی که سیاست بازی‌های بایدن-ترامپ و یا احزاب دموکرات و جمهوریخواه، بر منافع ملی امریکا می‌چربد، نباید از حرکت رو به جلوی امریکا سخن گفت و البته که رخ دادن پسرفت برای این کشور نیز می‌تواند ایجاد کننده چالش‌های به مراتب گسترده‌تری باشد.

همه باید خود را برای خیانت آماده کنند

فرقی نمی‌کند چه کسی ریاست جدید مجلس نمایندگان امریکا را برعهده بگیرد. هرکسی که باشد، باید خود را برای اتهاماتی مانند خیانت از سوی هم‌حزبی‌های جمهوریخواهش و رضایت طرف مقابل یعنی دموکرات‌ها از شکست خود آماده کند. این را «فایننشال تایمز» در روایت خود از ماجرای برکناری «کوین مک کارتی»، رئیس مجلس نمایندگان امریکا از سوی هم‌حزبی‌های جمهوریخواهش، مطرح کرده است. این رسانه غربی در اشاره به این ماجرا نوشته است: «رئیس جدید مجلس نمایندگان امریکا حتی اگر بتواند این مسائل را هضم کند، مانند مک کارتی با بختی شکننده این مسئولیت خود را آغاز خواهد کرد. مک کارتی با کوتاه‌ترین دوره ریاست این مجلس، توسط هم‌حزبی‌های جمهوریخواهش سرنگون شد. خیانت او این بود که با دموکرات‌ها برای جلوگیری از تعطیلی دولت توافق کرد. «فایننشال تایمز» نوشت: «مانند ژاکوبن‌های فرانسه (برجسته‌ترین باشگاه‌های سیاسی در انقلاب فرانسه)، انقلاب محافظه‌کاران امریکا نیز همچنان فرزندانش را می‌بلعد. یک مورد استثنا در این زمینه دونالد ترامپ است. در حالی که مک کارتی در واشنگتن از پست خود عزل شد، ترامپ در نیویورک با اتهامات کلاهبرداری در یک دعوی مدنی مواجه است و در صورتی که مجرم شناخته شود، به طور قطع با جریمه هنگفت و ممنوعیت تجارت در زادگاهش مواجه خواهد شد. ترامپ به جای جلب‌نظر دادگاه، قاضی را متهم کرد که ابزار فاسد در دولت پنهان است. او حتی پس از اینکه قاضی دستور سکوت صادر کرد، در رسانه‌های اجتماعی به انتقاد از روند دادرسی ادامه داد. این در حالی است که ترامپ درگیر چهار پرونده جنایی در سراسر کشور است.»

«فایننشال تایمز» می‌افزاید: در حالی که ترامپ به قوه قضائیه امریکا حمله می‌کرد، هم‌حزبی‌هایش در واشنگتن مجلس قانونگذاری را به مکانی غیرقابل کنترل تبدیل می‌کردند. سؤال اینجاست؛ اینکه جنبش پوپولیستی تا کی ادامه خواهد یافت؟ ناظران سیاسی در امریکا سال‌ها گفته‌اند که تب جمهوریخواهان در حال فروکش کردن است؛ این پیش‌بینی بود که باراک اوباما رئیس جمهور پیشین امریکا در سال ۲۰۱۲ درباره جمهوریخواهان «تی پارتی» مطرح کرد. سه سال بعد از این پیش‌بینی، ترامپ از پله برقی طلایی برج خود پایین آمد تا سفر ماجراجویانه‌اش به کاخ سفید را آغاز کند. «فایننشال تایمز» در نهایت در گزارش خود آورده است: «مک کارتی برای جلوگیری از تعطیلی دولت درباره تمدید بودجه ۴۵ روزه مذاکره کرد. رئیس آینده مجلس نمایندگان امریکا یا باید با توافق با دولت برای ادامه فعالیت آن از تندروهای جمهوریخواه عبور کند یا به تعطیلی واشنگتن رأی دهد و امید جمهوریخواهان به حفظ مجلس در انتخابات آینده را بر باد دهد. هر دو گزینه، خطر خودکشی سیاسی را در بردارد. در نهایت ترامپ عامل رسوایی و هرج و مرج در امریکا است. وی که در ماه مه از مجلس نمایندگان خواست با افزایش سقف بدهی‌های دولت امریکا موافقت نکنند، اکنون به دنبال تعطیلی دولت است. به غیر از جنگ با دستگاه قضایی، وضعیت ذهنی ترامپ دمدمی و منحصربه‌فرد است. تا زمانی که او هنوز حضور دارد، به دیگران این امکان را نمی‌دهد که جنبش محافظه‌کار را رهبری کنند. این تصوری وحشتناک از نمایش جمهوریخواهان در آینده را نشان می‌دهد و همچنین می‌تواند به طور منصفانه‌ای اوضاع را آنچنان که ترامپ ترجیح می‌دهد، توصیف کند.»

ایران اقتصادی

• دوشنبه ۱۷ مهر ۱۴۰۲
• سال بیست و نهم
• شماره ۸۲۹۷

Iran NEWSPAPER

ISSN1027-1449
Keytitle: IRAN (Tehran)

irannewspaper.ir

جواد صالحی اصفهانی، اقتصاددان برجسته ایرانی مقیم امریکا در مقاله‌ای تشریح کرد

افزایش سطح درآمد، رفاه و کاهش فقر در دولت سیزدهم

حمایت از اجرای برنامه نوسازی بافت‌های فرسوده منجر به افزایش صدور پروانه ساخت در این بافت‌ها شده است

ثبت آمارهای جدید از رشد نوسازی

۸ دوبرابر شدن رشد نوسازی در رشد بخش ساختمان تأثیر داشته است. با توجه به اینکه هزینه تولید واحد مسکونی در بافت‌های فرسوده کمتر است بنابراین زمینه رشد و افزایش تولید مسکن در این بافت‌ها نسبت به بخش‌های دیگر نهضت ملی مسکن بیشتر است

۹ متوسط درآمد مردم طی دو سال گذشته حدوداً ۷ درصد بیشتر از تورم بوده است. سیاست آقای رئیسی در خصوص حذف یارانه کالاهای اساسی و پرداخت مستقیم یارانه به مردم نسبتاً موفق ارزیابی می‌شود

«ایران» از بی‌تدبیری دولت گذشته در صنعت موتورسیکلت گزارش می‌دهد

جولان سودجویان در بازار موتورسیکلت

صنعت

یکی از بازارهایی که در دولت روحانی بشدت دچار به هم ریختگی شد، موتورسیکلت بود. با گران شدن خودرو، به یکباره موتورسیکلت هم جهش قیمتی پیدا کرد و پا به پای پراید گران و البته کمیاب شد. بر این اساس بخش قابل توجهی از خریداران موتورسیکلت که قشر ضعیف جامعه هم هستند، توان خرید خود را از دست دادند. شاید به جرأت بتوان گفت که صنعت موتورسیکلت در دولت روحانی بشدت تضعیف و دست مردم از خرید آن کوتاه شد. از همین رو خرید و فروش موتورسیکلت‌های دست دوم و کاربراتوری رونق گرفت؛ موتورهایی که سطح آلایندگی آنها زیاد و قرار بود کنار گذاشته شوند، دوباره تردد خود را آغاز کردند.

از سال ۱۳۹۷ تا نیمه اول ۱۴۰۰، قیمت موتورسیکلت دستخوش تغییرات متعددی شد به نحوی که موتورسیکلتی که با قیمت ۵ میلیون تومان می‌شد خرید، به قیمت ۱۰۰میلیون تومان نزدیک شد. فضای به‌وجودآمده و کوتاه شدن دست مردم از خرید موتورسیکلت، باعث شد که دولت سیزدهم برای این حوزه برنامه‌ریزی کند و مانع جدی بر سر راه سودجویان شود. از همین رو تأمین ارز و قطعات مورد نیاز تولیدکنندگان، مورد توجه و اولویت دولت سیزدهم قرار گرفت و به اذعان تولیدکنندگان از ابتدای فعالیت دولت سیزدهم بخش قابل توجهی از مشکلات آنها حل شد.

یکی از اتفاق‌های مهمی که در این حوزه رخ داد، افزایش تولید بود. افزایش تولید موتورسیکلت به جایی رسیده که اکنون تولیدکنندگان به فروش اقساطی روی آورده اند؛ همان مجموعه‌هایی که قطره‌چکانی موتورسیکلت‌های خود را روانه بازار می‌کردند، اکنون با آگهی‌های مختلف از متقاضیان موتورسیکلت دعوت می‌کنند تا با خرید قسطی و شرایط سهل، موتور خریداری کنند.

اما بین فعالان بازار موتورسیکلت به خصوص فروشندگان دست دوم، اوضاع به گونه‌ای دیگر است. آنها بشدت از فروش اقساطی و ثبات تولید موتورسیکلت ناراضی هستند و از هر روشی استفاده می‌کنند تا بازار این بخش به هم بریزد و قیمت‌ها افزایشی شود. اما تولیدکنندگان تأکید دارند که تولید روال طبیعی به خود گرفته است و هر زمان که بازار با کمبود مواجه شود، عرضه موتورسیکلت افزایش پیدا خواهد کرد.

یکی از چالش‌هایی که بازار موتورسیکلت با آن روبه‌رو شده، تغییر ماهیت موتورسیکلت است. این کالا مانند خودرو، سرمایه‌ای شده و این در حالی است که موتورسیکلت، کالایی کاملاً مصرفی است. لذا به نظر می‌رسد اگر فعالیت سودجویانه از این بازار کمتر شود و برخی از تولیدکنندگان مانند گروه بهمن در این حوزه شیطنت نکنند، بازار موتورسیکلت هم مانند خودرو به کاهش قیمت و آرامش می‌رسد.

برخی از تولیدکنندگان مانند ایران دوچرخ (وابسته به گروه بهمن) با پیش فروش موتورسیکلت‌های خود و فضاسازی رسانه‌ای این‌گونه به مردم القا می‌کنند که قیمت‌ها افزایشی خواهد بود. لذا صاحبان پول را تشویق می‌کنند که برای خرید موتورسیکلت اقدام کنند تا در مدت کوتاه به سودهای میلیونی برسند. اما مجموعه‌های تولید باید بدانند که اکثر خریداران موتورسیکلت، هدفشان کار است. لذا رفتارهای سودجویانه آنها می‌تواند به صورت مستقیم بر معیشت مردم اثر بگذارد. علی عرب، عضو انجمن صنعت موتورسیکلت ایران درباره دلایل گرانی موتورسیکلت در یکی دو ماه گذشته گفت: از اول بهمن ۱۴۰۱ که قیمت موتورسیکلت در واحدهای تولیدی مشخص شد، دیگر افزایش قیمتی در این بخش نداشته‌ایم و افزایش قیمتی که درباره موتورسیکلت‌های موجود در بازار از آن صحبت می‌شود، احتمالاً مربوط به تک فروشی‌هاست.

بیشتر فروشندگان دست‌کم خرید ۳ تا ۶ ماه را انجام می‌دهند؛ چراکه نرخ معلوم و مشخص است. تا جایی که اطلاع دارم افزایش نرخ موتورسیکلت در بازار ازسوی تولیدکنندگان نیست. عرب ادامه داد: باتوجه به اینکه نرخ دلار هم در یکی دو ماه اخیر تغییر چندانی نداشته، احتمالاً فقط در مغازه‌های کوچک این افزایش قیمت‌ها دیده می‌شود و اگر به نمایندگی شرکت‌ها هم مراجعه کنید در نهایت خواهند گفت افزایش نرخ موتورسیکلت در ماه‌های نخست امسال مربوط به بازار است و تولیدکنندگان در آن نقشی ندارند. گفتنی است بخش مهمی از نرخ موتورسیکلت، مربوط به قطعات وارداتی است که این بخش نیز متأثر از نرخ ارز قرار دارد و از آنجا که ارز نیز در این مدت تغییر نرخ چندانی نداشته و تعرفه‌های گمرکی نیز افزایش پیدا نکرده، می‌توان گفت افزایش قیمت‌ها در بازار موتورسیکلت بیشتر کاذب بوده و حالت روانی دارد.

این فعال صنعت موتورسیکلت ادامه داد: وضعیت کنونی صنعت موتورسیکلت و نوسانات و افزایش قیمت‌ها در بازار آن در حال حاضر مربوط به ورود مصرف‌کنندگان غیرواقعی به بازار موتورسیکلت برای حفظ ارزش پول است. عرب درباره تبدیل شدن موتورسیکلت به یک کالای سرمایه‌ای و تأثیری که این رویکرد بر صنعت موتورسیکلت کشور دارد، اظهار کرد: آنچه مشخص است به‌دنبال کاهش ارزش پول ملی، افراد برای حفظ دارایی و سرمایه‌ای که دارند، به سمت بازارهای گوناگون تمایل پیدا می‌کنند که یکی از این بازارها می‌تواند بازار موتورسیکلت باشد.

صنعت موتورسیکلت بخشی از صنعت خودرو است و عده‌ای که توان خرید خودرو به‌عنوان یک کالای سرمایه‌ای را ندارند، برای حفظ ارزش پول خود وارد بازار موتورسیکلت می‌شوند. در این شرایط، موتورسیکلت‌های خریداری‌شده برای حفظ دارایی در خانه‌ها انبار می‌شوند و حتی در مواردی افرادی که موتورسیکلت‌سوار هم نیستند، اقدام به خرید این کالا می‌کنند تا صرفاً ارزش پول‌شان حفظ شود.

> شاید به جرأت بتوان گفت که صنعت موتورسیکلت در دولت قبلی بشدت تضعیف و دست مردم از خرید آن کوتاه شد. از همین رو خرید و فروش موتورهای دست دوم و کاربراتوری رونق گرفت

قیمت انواع موتورسیکلت های بازار (مدل سال ۱۴۰۲)

موتور سیکلت برقی	۵۰ میلیون تومان
موتورسیکلت کلیک مدل ۱۵۰	۱۰۵ میلیون تومان
موتور سیکلت طرح باکسر مدل ۲۰۰ سی سی	۸۲ میلیون تومان
موتور سیکلت دومینار مدل ۲۵۰ سی سی	۲۸۴ میلیون تومان
موتور سیکلت پرواز مدل CDI ۲۰۰	۶۶ میلیون تومان
موتورسیکلت دایچی مدل JP۱۵۰	۹۴ میلیون تومان
موتورسیکلت رهرو مدل ۱۲۵	۶۵ میلیون تومان
موتورسیکلت تریل به پر مدل ۲۰۰	۱۵۴ میلیون تومان
موتور سیکلت مدل KLD۲۰۰	۸۶ میلیون تومان
موتورسیکلت احسان مدل ۲۰۰	۶۸ میلیون تومان
موتور سیکلت نامی مدل CDI۱۵۰	۶۶ میلیون تومان
موتورسیکلت تک تاز موتور مدل ۱۲۵	۶۳ میلیون تومان
موتورسیکلت پیشرو مدل ۱۷۵	۱۳۵ میلیون تومان

تولید ۵۰۰ هزار موتورسیکلت تا پایان سال جاری

از زمانی که قیمت خودرو در بازار جهش یافت و به خصوص اینکه پراید به بیش از ۱۰۰ میلیون تومان رسید، تقاضا برای خرید موتورسیکلت، افزایش یافت. اما بازار این کالا هم از گزند سودجویان در امان نبود و به یکباره قیمت‌ها بالا رفت. در حال حاضر هم با آنکه به فصل پاییز رسیدیم هنوز از قیمت‌ها کاسته نشده است. بهمن ضیا مقدم، دبیر انجمن صنعت موتورسیکلت ایران در این خصوص گفت‌وگویی انجام داده است که در ادامه می‌آید.

قیمت انواع موتورسیکلت در بازار افزایش پیدا کرده است، به نظر شما این افزایش قیمت به جهت کاهش عرضه تولیدکنندگان است یا بحث سودجویی در این بازار مطرح است؟

بازار موتورسیکلت دست تولیدکنندگان نیست. وقتی قیمت‌ها در بازار دستخوش تغییر می‌شود، باید بر فعالیت فعالان بازار نظارت شود. طی چند وقت اخیر عرضه موتورسیکلت در بازار مناسب بوده و به نظر می‌رسد که بازار در حال نزدیک شدن به شرایط با ثبات است. با اطمینان می‌گویم که عرضه موتورسیکلت از سوی تولیدکنندگان در شرایط خوبی است و تحت هیچ شرایطی، تولیدکنندگان با هدف برهم خوردن بازار از میزان عرضه کم نمی‌کنند.

تولیدکنندگان در زمینه تأمین قطعه و ارز مشکلاتی دارند اما سعی کردند که با وجود تمام سختی‌ها تولید را ادامه دهند. طی روزهای آینده از میزان تقاضا برای خرید موتورسیکلت کاسته خواهد شد و این موضوع هر ساله تکرار شده است. در نیمه اول سال و دو ماه پایانی سال، تقاضا برای خرید موتورسیکلت افزایش پیدا می‌کند. در فصل سرما میزان تقاضا، نزولی می‌شود لذا در بازار هم قیمت‌ها فروکش خواهد کرد.

آیا اکنون عرضه موتورسیکلت کم شده است؟

عرضه تولیدکنندگان بر اساس تقاضا است و هر زمان که تقاضا کاهش پیدا کند، تولیدکنندگان هم از میزان عرضه محصولات خود می‌کاهند.

شرکت‌های خودروساز به دنبال آن هستند که وارد صنعت موتورسیکلت شوند، از آنجا که خودروسازان در حوزه تخصصی خود موفق نبودند احتمال دارد که بازار این بخش هم تحت تأثیر رانت و سودجویی قرار گیرد؟

خودروسازان برنامه خاص خود را دارند، اما قبل از ورود به هر صنعتی باید وضعیت بازار آن کالا مورد رصد و پایش درست قرار گیرد. در حال حاضر ظرفیت تولیدکنندگان موتورسیکلت، یک میلیون دستگاه است. قاعدتاً تقاضا و تولید باید همخوانی داشته باشد. صنعت موتورسیکلت دیگر مانند گذشته نیست که با سرمایه کم بتوان آن را بنا کرد. برای آنکه این حوزه توجیه اقتصادی داشته باشد، باید میزان تولید حداقل ۳۰ الی ۴۰ هزار دستگاه باشد. برنامه‌ای که وزارت صمت برای تولید موتورسیکلت به تولیدکنندگان ابلاغ کرده، ۸۰۰ هزار دستگاه و برنامه تولیدکنندگان ۶۰۰ هزار دستگاه است اما تصور نمی کنم این عدد حاصل شود. پیش‌بینی می‌کنم میزان تولید تا پایان سال جاری به ۵۰۰ هزار دستگاه برسد.

از چه زمانی تقاضا برای خرید موتورسیکلت جهش پیدا کرد؟

از زمانی که قیمت خودرو بالا رفت، میزان تقاضا برای خرید موتورسیکلت افزایش قابل توجهی یافت، همچنین افزایش ترافیک شهری و قیمت بنزین از دیگر عوامل اقبال از موتورسیکلت بود.

چرا تولیدکنندگان در زمینه موتورسیکلت برقی فعالیتی نمی‌کنند؟

بیش از ۱۰ سال است که درباره موتورسیکلت برقی صحبت می‌شود؛ برای تولیدکنندگان هیچ فرقی ندارد که موتورسیکلت برقی یا بنزینی تولیدکنند اما خریداران به دنبال موتورسیکلت بنزینی هستند، چرا که خیلی از خریداران موتورسیکلت برای کسب درآمد به سمت این وسیله نقلیه می‌آیند. پیمایش راکبان موتورسیکلت (برای کار) بین ۲۰۰ تا ۳۰۰ کیلومتر در روز است لذا موتورسیکلت برقی با کیفیت که تنها ۱۰۰ کیلومتر را پوشش می‌دهد، اصلاً مناسب و اقتصادی نیست به خصوص اینکه خیابان‌های ایران شیب دارد، لذا موتورسیکلت برقی خیلی خوب هم جواب نمی‌دهد. از سوی دیگر عمر باتری (قیمت باتری نصف قیمت موتورسیکلت است) این موتورسیکلت‌ها کلاً دو سال است.

در حال حاضر چه تعداد تولیدکننده در حال فعالیت هستند؟

۴۳ مجموعه فعال هستند که تعداد کمی از آنها فصلی فعالیت می‌کنند.

اقتصاد جهان در خوف و رجای نفت ۱۰۰ دلاری

روند صعودی تقریباً چهارماهه قیمت نفت، سرانجام به پایان رسید و قیمت نفت درهفته گذشته، تحت تأثیر کاهش هفتگی کمتر از حد انتظار ذخایر نفت امریکا و رشد بیش از حد انتظار ذخایر سوخت این کشور، به میزان چشمگیری نزول کرد. بهای معاملات وست تگزاس اینترمدیت امریکا برای تحویل در نوامبر، از ۹۳ دلار و ۶۸ سنت در هر بشکه در ۲۷ سپتامبر (پنجم مهر)، به ۸۲ دلار و ۵۰ سنت در ششم اکتبر (۱۴ مهر) رسید و کاهش ۱۱,۹ درصدی در مدت یک هفته را به ثبت رساند. بهای معاملات نفت برنت برای تحویل در دسامبر، طی هفته گذشته، بیش از ۱۰,۵ درصد کاهش یافت و به ۸۴ دلار و ۲۳ سنت در هر بشکه رسید. این رقم پایین‌ترین قیمت در چهار هفته گذشته بود.

پیتر کاردیلو از شرکت اسپارتان کپیتال در این باره گفت: نگرانی‌ها نسبت به عوامل تقاضا دوباره به بازار بازگشته است. موانع اقتصاد کلان جهانی و افزایش بازده اوراق قرضه، نشان می‌دهد که ممکن است قیمت نفت به اوج خود در کوتاه مدت رسیده باشد. با این حال، خریداران می‌توانند از این واقعیت که برخی از کارشناسان وال‌استریت می‌گویند بازارهای نفت آماده بهبود هستند، کمی احساس آرامش کنند. به گفته تحلیلگران کالا در بانک استاندارد چارترد، تحرکات اخیر قیمت، ربط چندانی به عوامل بنیادی نداشته و بیشتر مربوط به افزایش نوسانات در بازاری بوده که رشد کمی دارد. طبق گزارش استاندارد چارترد، تغییرات اخیر قیمت به دلیل انقضای قرارداد در بازاری بوده که قیمت معاملات نقدی، بالاتر از معاملات آتی شده است.

با این حال، کارشناسان می‌گویند که قیمت‌های فعلی با توجه به توازن فعلی عوامل بنیادین، اندک و شکننده باقی مانده و احتمال بهبود آن وجود دارد. عربستان سعودی و روسیه، چهارشنبه گذشته اعلام کردند که در تلاش برای حمایت از بازار نفت که در آن، قیمت‌ها در روزهای اخیر بشدت کاهش یافته است، به کاهش داوطلبانه عرضه نفت تا پایان سال ادامه خواهند داد.

عربستان سعودی، تولید نفت خود را یک میلیون بشکه در روز پایین برده و همزمان، روسیه صادرات نفت خود را به میزان ۳۰۰ هزار بشکه در روز کاهش داده است. این محدودیت عرضه، علاوه بر کاهش تولید توافق شده این دو کشور تحت توافق اوپک‌پلاس است.

تولید عربستان در ماه‌های نوامبر و دسامبر، در مجموع به حدود ۹ میلیون بشکه در روز بالغ خواهد شد.

بانک استاندارد چارترد پیش‌بینی خود را از میانگین قیمت نفت برنت برای سه ماهه چهارم، در ۹۳ دلار در هر بشکه حفظ کرده است. این سطح قیمتی است که این بانک در ۱۵ ماه گذشته حفظ و اعلام کرده است. هرچند تعادل عرضه و تقاضای پیش‌بینی شده برای سه ماهه چهارم، از این قیمت حمایت می‌کند. تحلیلگران کالا می‌گویند انتظار ندارند افت قیمت به زیر ۹۰ دلار در هر بشکه پایدار باشد و این نشان می‌دهد که روند نزولی بازارهای نفت، بیش از حد بوده است. به نظر می‌رسد این تحلیل به واقعیت‌های موجود در بازار نزدیک‌تر باشد. بر اساس گزارش اویل پرایس، با توجه به اینکه فروشندگان، روی تخریب تقاضا به دلیل قیمت بالای نفت و سوخت جولان داده‌اند، باید دید این وضعیت چطور پیش می‌رود.

آیا قیمت نفت ۱۰۰ دلار می‌شود؟

اقتصاددان ارشد شرکت نفت و گاز اکینور نروژ از احتمال نفت ۱۰۰ دلاری در پی ادامه برنامه کاهش عرضه اوپک‌پلاس خبر داده است. ایریک وارنس در حاشیه نشست سالانه انرژی مؤسسه بیکر در هیوستون امریکا گفت: با توجه به تصمیم اوپک‌پلاس (ائتلاف تولیدکنندگان سازمان کشورهای صادرکننده نفت (اوپک) و متحدانش) برای تداوم برنامه کاهش عرضه نفت، احتمال می‌رود قیمت‌های جهانی نفت خام به ۱۰۰ دلار برای هر بشکه هم برسد. وی افزود: نمی‌توان فرضیه نفت ۱۰۰ دلاری را رد کرد، اما تصمیم اوپک‌پلاس دلیلی برای رسیدن به این هدف نیست، فکر نمی‌کنم آنها به‌دنبال تحقق این هدف قیمتی باشند.

آگهی پذیرش کارآموز بورسیه رشته‌های تعمیر و نگهداری هواپیما
شرکت سپهر طلایی پارس (PGS)

شرکت سپهر طلایی پارس در راستای تکمیل نیروی انسانی متخصص مورد نیاز خود در مجموعه مهندسی و تعمیرات هواپیما، از دارندگان مدرک تحصیلی دیپلم متوسطه (ریاضی-فیزیک، هنرستان‌های فنی حرفه‌ای، کارو دانش، هنرستان‌های هوانوردی) جهت احراز شغل تکنسین هواپیما پس از طی دوره‌های آموزشی در قالب بورسیه دعوت به همکاری می‌نماید.

متقاضیان جهت آگاهی از شرایط ثبت‌نام و ارسال مدارک به آدرس http://climax.parsgoldensky.com/ مراجعه نمایند.

ایران online
www.ion.ir
www.ion.ir
با ایران آنلاین، آنلاین باشید

آگهی مناقصه
شماره ۳۱۰۲۱۰۷
شرکت ملی صنایع مس ایران

موضوع مناقصه: «احداث تونل بتنی مسلح برای اتصال مخازن اسپیلیج پمپ استیشن و احداث فونداسیون مورد نیاز برای استقرار جرثقیل بازویی در مجتمع مس سونگون»

شرکت ملی صنایع مس ایران درنظر دارد: موضوع **«احداث تونل بتنی مسلح برای اتصال مخازن اسپیلیج پمپ استیشن و احداث فونداسیون مورد نیاز برای استقرار جرثقیل بازویی در مجتمع مس سونگون»** را از طریق مناقصه عمومی به انجام برساند. جهت کسب اطلاعات بیشتر به سایت‌های رسمی شرکت به آدرس‌های ذیل مراجعه شود.

www.nicico.com
dargah.nicico.com

آگهی مناقصه عمومی
ساخت کوره تنش‌زدایی احیایی
پرسی ایران گاز

شرکت پرسی‌ایران‌گاز (سهامی عام) درنظر دارد جهت ساخت کوره تنش زدایی احیایی مناقصه عمومی برگزار نماید.
آدرس کارخانه پرس سیلندر واقع در قزوین، شهرک صنعتی البرز خیابان ابن سینا، حکمت پنجم و برای اخذ اوراق شرکت در مناقصه‌محدود، به‌کارخانه‌پرس‌سیلندر و یا شرکت‌پرسی‌ایران گاز واقع در تهران، خیابان سپهبد قرنی، خیابان برادران شاداب غربی، پلاک ۹ واحد بازرگانی یا به وب‌سایت شرکت به آدرس www.persiirangas.ir مراجعه و برای کسب اطلاعات بیشتر با آقای تشیعی ۰۹۱۲۲۲۴۹۸۲۵ تماس حاصل نمایند.

روابط عمومی شرکت پرسی‌ایران‌گاز
۱۵۸۰۷۲۵-۲۷۰۰

شماره ۵۵/۰۲/۱۷۱۳۵ تاریخ: ۱۴۰۲/۰۷/۱۷
آگهی مناقصه عمومی یک مرحله‌ای
نوبت اول
وزارت جهاد کشاورزی — شرکت خدمات حمایتی کشاورزی
شرکت خدمات حمایتی کشاورزی

شرکت خدمات حمایتی کشاورزی وابسته به وزارت جهادکشاورزی در نظر دارد **نسبت به خرید کود شیمیایی سولفات پتاسیم گرانوله به مقدار ۱۰۰ هزار تن از تولیدکنندگان داخلی** از طریق برگزاری مناقصه عمومی یک مرحله‌ای اقدام نماید. لذا از متقاضیان دعوت می‌گردد جهت دریافت اسناد مناقصه از روز دوشنبه مورخ ۱۴۰۲/۰۷/۱۷ لغایت پایان وقت اداری روز سه‌شنبه مورخ ۱۴۰۲/۰۷/۲۵ (۷ روز کاری) با دردست داشتن معرفی‌نامه معتبر و ارائه فیش واریزی به مبلغ ۵۰۰,۰۰۰ ریال از طریق دستورپرداخت ساتنا یا پایا به‌شماره شبا حساب (IR-۲۵۰۱۰۰۰۰۴۰۰۱۰۳۹۷۰۴۰۰۵۷۹۱) و با شناسه واریز سی کارکتری به‌شماره ۳۵۸۰۳۹۷۸۲۲۶۳۵۰۰۶۵۰۰۰۰۰۰۰۰۰۰۰۶ نزد بانک مرکزی جمهوری اسلامی ایران به‌نام شرکت خدمات حمایتی کشاورزی به نشانی: تهران - خیابان گاندی -کوچه چهارم -پلاک ۱ -طبقه ۹، دفترکمیسیون معاملات مراجعه نمایند. ضمناً آخرین مهلت ارائه پیشنهادات حداکثر تا پایان وقت اداری روز شنبه مورخ ۱۴۰۲/۰۸/۰۶ به اداره حراست (طبقه هشتم) شرکت واقع در نشانی فوق‌الاشاره می‌باشد.

◄ **بازگشایی پاکات پیشنهادی** کود شیمیایی سولفات پتاسیم گرانوله روز یک‌شنبه مورخ ۱۴۰۲/۰۸/۰۷ ساعت ۱۴ در آدرس فوق‌الذکر خواهد بود. یادآوری می‌گردد مبلغ تضمین شرکت در فرآیند ارجاع کار به‌شرح ذیل می‌باشد که به دو صورت پرداخت نقدی و ضمانت‌نامه بانکی قابل ارائه می‌باشد.

مبلغ تضمین برای هر تن کود شیمیایی سولفات پتاسیم گرانوله ۳،۸۲۳،۴۰۰ ریال

◄ ضمناً جهت کسب اطلاعات بیشتر می‌توانید ضمن تماس با شماره تلفن ۰۲۱۸۴۸۳۱۱۵۶ به آدرس اینترنتی شرکت www.assc.ir و آدرس پایگاه ملی اطلاع‌رسانی مناقصات http://iets.mporg.ir نیزمراجعه فرمایید.

روابط عمومی وامور بین‌الملل شرکت خدمات حمایتی کشاورزی
۱۵۸۰۷۱۴-۲۹۶۹۶

نوبت اول
آگهی مناقصه عمومی
GT-1402-029
شرکت خدمات دریایی هدایت کشتی خلیج‌فارس (سهامی خاص)

● **موضوع مناقصه:** لایروبی پای اسکله‌های بندر خرمشهر
● **نام مناقصه‌گزار:** شرکت خدمات دریایی هدایت کشتی خلیج‌فارس
● **میزان و نوع تضمین شرکت در مناقصه:** مبلغ تضمین شرکت در مناقصه ۱۰,۰۰۰,۰۰۰,۰۰۰ ریال (ده میلیارد ریال) به‌صورت ضمانت‌نامه بانکی به‌نام (شرکت خدمات دریایی هدایت کشتی خلیج‌فارس) یا به‌صورت فیش نقدی واریزی به‌حساب سپرده به‌شماره ۰۲۱۲۶۷۱۳۹۹۰۰۶ نزد بانک صادرات شعبه ممتاز میرداماد کد شعبه ۴۳۳۹ تهیه و تسلیم نمایند.
● **مدت اجرای پروژه:** هفت ماه
● **مدارک مورد نیاز جهت دریافت اسناد و نشانی مناقصه‌گزار:** واجدین شرایط می‌توانند به‌صورت حضوری با همراه داشتن معرفی‌نامه و درخواست کتبی جهت شرکت در مناقصه به آدرس: تهران، خیابان ولیعصر، نرسیده به پارک وی، خیابان فخرالدینی، پلاک ۶ طبقه چهارم (امور حقوقی و قراردادها) تلفن: ۰۲۱۲۶۳۰۹۸۵۲ و یا به‌صورت غیر حضوری با ثبت‌نام در پایگاه اطلاع‌رسانی جامع معاملات شرکت خدمات دریایی هدایت کشتی خلیج‌فارس، اسناد را دریافت نمایند.
● **نحوه تحویل اسناد مناقصه:** مناقصه‌گران پس از دریافت اسناد مناقصه، حداکثر براساس جدول زمانی ذیل اسناد مربوطه را تکمیل و در پاکت در بسته و مهر و موم شده، به نشانی مناقصه‌گزار به‌صورت فیزیکی تحویل و رسید دریافت دارند.
شرکت خدمات دریایی هدایت کشتی خلیج‌فارس (مناقصه‌گزار) در رد یا قبول کلیه پیشنهادات مختار است.
توجه: لطفاً به اصلاحات احتمالی انجام شده در آگهی نوبت دوم مناقصه حاضر توجه فرمایید.
● **هزینه چاپ آگهی بر عهده برنده مناقصه می‌باشد.**

جدول زمانی انجام مناقصه			
شروع توزیع اوراق مناقصه	از ساعت: ۰۸:۰۰ صبح روز: دوشنبه	مورخ: ۱۴۰۲/۰۷/۱۷	
پایان توزیع اوراق مناقصه	تا ساعت: ۱۶:۰۰ بعد از ظهر روز: دوشنبه	مورخ: ۱۴۰۲/۰۷/۲۴	
تاریخ جلسه توجیهی	رأس ساعت: ۱۴:۰۰ صبح روز: چهارشنبه	مورخ: ۱۴۰۲/۰۷/۲۶	
مهلت ارسال مدارک مناقصه	تا ساعت: ۱۶:۰۰ بعد از ظهر روز: پنج‌شنبه	مورخ: ۱۴۰۲/۰۸/۰۴	
تاریخ بازگشایی پاکات مناقصه	رأس ساعت: ۱۰:۰۰ صبح روز: شنبه	مورخ: ۱۴۰۲/۰۸/۰۶	

نوبت اول
آگهی مناقصه عمومی
GT-1402-028
شرکت خدمات دریایی هدایت کشتی خلیج‌فارس (سهامی خاص)

● **موضوع مناقصه:**
لایروبی و جمع‌آوری اسکله فلزی بندر چوئبده (آبادان)
● **نام مناقصه‌گزار:** شرکت خدمات دریایی هدایت کشتی خلیج‌فارس
● **میزان و نوع تضمین شرکت در مناقصه:** مبلغ تضمین شرکت در مناقصه ۷,۰۰۰,۰۰۰,۰۰۰ ریال (هفت میلیارد ریال) به‌صورت ضمانت‌نامه بانکی به‌نام (شرکت خدمات دریایی هدایت کشتی خلیج‌فارس) یا به‌صورت فیش نقدی واریزی به‌حساب سپرده به‌شماره ۰۲۱۲۶۷۱۳۹۹۰۰۶ نزد بانک صادرات شعبه ممتاز میرداماد کد شعبه ۴۳۳۹ تهیه و تسلیم نمایند.
● **مدت اجرای پروژه:** شش ماه
● **مدارک مورد نیاز جهت دریافت اسناد و نشانی مناقصه‌گزار:** واجدین شرایط می‌توانند به‌صورت حضوری با همراه داشتن معرفی‌نامه و درخواست کتبی جهت شرکت در مناقصه به آدرس: تهران، خیابان ولیعصر، نرسیده به پارک‌وی، خیابان فخرالدینی، پلاک ۶، طبقه چهارم (امور حقوقی و قراردادها)، تلفن: ۰۲۱۲۶۳۰۹۸۵۲ و یا به‌صورت غیر حضوری با ثبت‌نام در پایگاه اطلاع‌رسانی جامع معاملات شرکت خدمات دریایی هدایت کشتی خلیج‌فارس، اسناد را دریافت نمایند.
● **نحوه تحویل اسناد مناقصه:** مناقصه‌گران پس از دریافت اسناد مناقصه، حداکثر براساس جدول زمانی ذیل اسناد مربوطه را تکمیل و در پاکت در بسته و مهر و موم شده، به نشانی مناقصه‌گزار به‌صورت فیزیکی تحویل و رسید دریافت دارند.
شرکت خدمات دریایی هدایت کشتی خلیج‌فارس (مناقصه‌گزار) در رد یا قبول کلیه پیشنهادات مختار است.
توجه: لطفاً به اصلاحات احتمالی انجام شده در آگهی نوبت دوم مناقصه حاضر توجه فرمایید.
● **هزینه چاپ آگهی بر عهده برنده مناقصه می‌باشد.**

جدول زمانی انجام مناقصه			
شروع توزیع اوراق مناقصه	از ساعت: ۰۸:۰۰ صبح روز: دوشنبه	مورخ: ۱۴۰۲/۰۷/۱۷	
پایان توزیع اوراق مناقصه	تا ساعت: ۱۶:۰۰ بعد از ظهر روز: دوشنبه	مورخ: ۱۴۰۲/۰۷/۲۴	
تاریخ جلسه توجیهی	رأس ساعت: ۱۰:۰۰ صبح روز: چهارشنبه	مورخ: ۱۴۰۲/۰۷/۲۶	
مهلت ارسال مدارک مناقصه	تا ساعت: ۱۶:۰۰ بعد از ظهر روز: پنج‌شنبه	مورخ: ۱۴۰۲/۰۸/۰۴	
تاریخ بازگشایی پاکات مناقصه	رأس ساعت: ۱۰:۰۰ صبح روز: شنبه	مورخ: ۱۴۰۲/۰۸/۰۶	

خبر

کاهش مدت زمان انتظار برای خرید بلیت هواپیما

رئیس سازمان هواپیمایی کشور گفت: با برنامه‌ریزی‌های صورت گرفته و ادامه روند ممنوعیت فروش بلیت چارتری، مدت زمان انتظار برای خرید بلیت هواپیما کاهش می‌یابد. محمد محمدی‌بخش گفت: با پایان یافتن سفرهای تابستانی، مدت زمان انتظار برای خرید بلیت هواپیما تا حدودی کاهش یافته اما در حال حاضر باز هم در تمامی روزهای هفته با توجه به تنوع پروازها و درخواست مسیرهای پروازی، میزان تقاضا بالا است. به گفته رئیس سازمان هواپیمایی کشور، طبق بررسی‌هایی که انجام شده، تقریباً تمام روزهای هفته، مسیرهای پروازی پرترافیک و پرحجم هستند. او افزود: با ورود هواپیماهای جدید به ناوگان هوایی کشور بخشی از مدت زمان انتظار برای خرید بلیت کاهش می‌یابد اما با وجود این باز هم میزان تقاضا برای خرید بلیت بالا است و بخشی از عرضه و تقاضا با یکدیگر همخوانی ندارد. محمدی‌بخش افزود: حدود ۵۵ فروند ناوگان هوایی وارد کشور شده که از این تعداد ۳۰ فروند عملیاتی شده و واگذاری این ناوگان به بخش هوایی کشور به طور قطع اثر بسیار خوبی بر روند فعالیت بخش هوایی کشور خواهد داشت.

عکس: ایرنا

ثبت آمارهای جدید از رشد نوسازی

حمایت از اجرای برنامه نوسازی بافت های فرسوده منجر به افزایش صدور پروانه ساخت در این بافت ها شده است

گزارش

اطلاعات اجرای برنامه نوسازی بافت‌های فرسوده نشان می‌دهد در۳۷۳ شهر کشور این برنامه در حال اجراست و در شهریور امسال ۱۹۱۸۹ واحد در بافت‌های فرسوده افتتاح شد.

بر اساس این گزارش در سال ۱۴۰۱ نسبت به ۱۴۰۰ صدور پروانه ساختمانی در بافت فرسوده ۶۶ درصد رشد داشته و ۱۶ هزار واحد در این بافت‌ها پروانه نوسازی گرفتند اما در ۶ ماهه نخست امسال نسبت به ۶ ماهه اول ۱۴۰۱، صدور پروانه ساخت در بافت فرسوده رشد ۲۰۰ درصدی دارد. مهم‌ترین تأثیر نوسازی، افزایش تولید مسکن استطاعت‌پذیر است. با نوسازی هر پلاک فرسوده، به طور متوسط ۳ تا ۴ واحد مسکونی تولید می‌شود، بافت‌های فرسوده معمولاً در مناطق کم برخوردار شهری واقع هستند و این موضوع در کلانشهرها و به‌خصوص تهران بیشتر دیده می‌شود، به همین دلیل افزایش ساخت و ساز در بافت‌های فرسوده، واحد مسکونی با قیمت متعادل را در دسترسی متقاضیان این مناطق قرار می‌دهد.

در شهر تهران سرعت نوسازی بیشتر است. متوسط صدور پروانه ساختمانی در کشور ۴۱ درصد رشد دارد اما در بافت فرسوده شهر تهران رشد صدور پروانه برابر ۱۴۱ درصد است. ارائه بسته تشویقی ۱۹ بندی که سال گذشته دولت برای نوسازی در نظر گرفت عامل مهمی در رشد نوسازی است.

با وجود رشد نوسازی، با توجه به وجود بیش از ۲ میلیون و ۷۰۰ هزار واحد فرسوده در کشور، فعالان حوزه مسکن معتقدند سرعت نوسازی باید بیشتر شود. در برنامه نهضت ملی مسکن، نوسازی سالانه ۱۵۰ هزار واحد مسکونی آمده است که متولیان این بخش می‌گویند در صورت تأمین منابع نوسازی تا ۲۰۰ هزار واحد در سال نیز امکانپذیر است.

طبق آمار وزارت راه و شهرسازی، ساخت واحدهای طرح نهضت ملی مسکن به یک میلیون و ۷۵۹ هزار واحد رسیده که حدود ۱۵۲ هزار واحد آن مربوط به نوسازی واحدهای مسکونی در بافت‌های فرسوده است. اطلاعات مرکز آمار ایران، رشد ۴/۷ درصدی بخش مسکن و ساختمان را نسبت به سال قبل نشان می‌دهد این در حالی است که در سال گذشته رشد بخش مسکن و ساختمان منفی بود. رشد نوسازی در مثبت شدن رشد بخش ساختمان تأثیر داشته است.

با توجه به اینکه هزینه تولید واحد مسکونی در بافت‌های فرسوده به واسطه وجود زیرساخت‌های شهری، کمتر است بنابراین زمینه رشد و افزایش تولید مسکن در بافت‌ها نسبت به بخش‌های دیگر نهضت ملی مسکن بیشتر است.

به گفته محمد آیینی، معاون وزیر راه و شهرسازی بخشی از آمارهای نوسازی مربوط به نوسازی بافت‌های فرسوده توسط خود مردم است که در این آمار گنجانده نشده بنابراین میزان نوسازی در کشور به طور غیررسمی بالاتر از میزان ذکر شده است. هم‌اکنون آمار نوسازی بافت‌های فرسوده که موفق به دریافت تسهیلات شده و کار واحدها آغاز شده به ۱۵۲ هزار واحد رسیده است که می‌تواند نوید تسریع در روند نوسازی در بافت فرسوده باشد.

مدیرعامل شرکت بازآفرینی شهری ایران مشارکت شهرداری‌ها را در ارائه صدور پروانه بویژه در شهر تهران مناسب ارزیابی کرد و گفت: شهرداری تهران در ۶ ماهه اول امسال ۱۰ هزار و ۱۴۷ واحد پروانه صادر کرده که نسبت به سال گذشته صعودی بوده است. سال گذشته این میزان معادل ۴ هزار و ۵۰۷ واحد بود و امسال حدود ۲.۵ برابر شده است.

همچنین مهدی هدایت مدیرعامل شرکت نوسازی شهر تهران در خصوص اجرای این برنامه گفت: میزان صدور پروانه‌های ساختمانی در استان تهران در مقایسه با مدت مشابه سال گذشته رشد بسیاری خوبی داشته است به طوری که در برخی از مناطق شاهد رشد ۲۰۰ درصدی آمار پروانه‌های ساختمانی هستیم.

به گفته مدیرعامل سازمان نوسازی متأسفانه همکاری بانک‌ها در پرداخت تسهیلات ساخت مسکن مناسب نیست و همین امر باعث شده که با مشکلات بسیاری در حوزه ساخت مسکن بویژه در تهران روبه‌رو شویم. رشد قیمت مسکن بخصوص از سال ۹۷ تاکنون حدود ۱۰ برابر شده است و علت اصلی آن ناترازی عرضه و تقاضا از اوایل دهه ۹۰ است. نوسازی بافت‌های فرسوده یکی از راه‌های افزایش سرعت تولید است.

قولنامه، مانع نوسازی

از مشوق‌های مهم نوسازی پرداخت تسهیلات است. در حال حاضر تسهیلات نوسازی برابر تسهیلات نهضت ملی مسکن است و علاوه بر آن ودیعه نیز به کسانی که واحد خود را نوسازی می‌کنند و برای مدتی اجاره نشین می‌شوند پرداخت می‌شود. با توجه به اینکه تعداد زیادی از واحدهای فرسوده بخصوص در حاشیه شهرها سند رسمی ندارند و قولنامه‌ای هستند، نمی‌توانند اقدام به نوسازی و دریافت تسهیلات کنند. بنابراین مالکان این واحدها از نوسازی صرف نظر می‌کنند. اسناد عادی و قولنامه‌ها از چند زاویه برای کشور معضل ایجاد کرده که از جمله آن می‌توان به عدم برخورداری از وام ساخت و اختلال در فرایند نوسازی بافت‌های فرسوده اشاره کرد. از این جهت دولت طرح اجباری شدن اخذ سند و ممنوعیت معامله با قولنامه را ارائه کرده است اما این طرح مدت‌هاست در مجمع تشخیص مصلحت نظام ماندگار شده و تکلیف آن روشن نشده است. با توجه به اینکه در بافت‌های فرسوده شاهد مشارکت سازنده‌ها و انبوه‌سازی هستیم اسناد عادی معمولاً مشکلاتی را برای سازنده‌ها به دنبال دارند و یکی از مسائل اخذ تسهیلات بانکی و تأمین مالی است، بنابراین سازندها اقبالی به نوسازی واحدهای فرسوده که سند رسمی ندارند، نشان نمی‌دهند. طرح الزام به ثبت رسمی معاملات اموال غیرمنقول تاکنون دوبار از سوی شورای نگهبان رد شده و هم‌اکنون برای بررسی اختلاف نظر مجلس و شورای نگهبان به مجمع تشخیص مصلحت نظام ارجاع شده است. مقام معظم رهبری اوایل تیرماه امسال در نکته‌ای مهم، معاملات غیررسمی اموال غیرمنقول را از منشأهای بزرگ فساد خواندند و تأکید کردند: «باید از این‌گونه معاملات سلب اعتبار شود و اگر هم از دیدگاه شورای نگهبان به مصوبه مجلس ایرادی هست، مصلحت قطعی کشور و نظام، تصویب نهایی این قانون است.» اما طرح همچنان مسکوت مانده است.

با توجه به برنامه‌ریزی برای افزایش تولید مسکن در قالب نهضت ملی، رفع موانع و تسهیل اجرای قانون، مهم‌ترین راهکار برای برابری عرضه و تقاضا و در نهایت متعادل شدن قیمت مسکن است. قانون جهش تولید مسکن تمام عوامل سیاستگذاری و مجری را ملزم به اجرای قانون کرده است اما بعضاً شاهد هستیم که اجرای قانون توسط دستگاه‌ها، بانک‌ها، شهرداری‌ها و سایر نهادهای تصمیم گیر یا مجری در امر ساخت مسکن مختل شده است.

با بک نگاهداری، رئیس مرکز پژوهش‌های مجلس با اشاره به برنامه‌های تولید مسکن در کشور معتقد است: قانون جهش تولید و به تبع آن، نهضت ملی مسکن، برای کاهش ناترازی و بهبود وضعیت مسکن توسط دولت در حال پیگیری است. حدود دو سال از اجرای قانون می‌گذرد که شاهد نقاط مثبتی در اجرای آن هستیم.

وی افزود: دولت مسکن را از اولویت‌های اجرایی خود قرار داده و جلسات متعددی در این زمینه برگزار شده است. شخص رئیس جمهور نیز برای آن وقت می‌گذارد و فعالیت‌ها برای تأمین گسترده مسکن در حال اجراست.

اجرای کامل قانون بخصوص در نوسازی بافت‌های فرسوده، اثرات اجرای برنامه‌های افزایش تولید مسکن در بازار را در آینده نشان می‌دهد همان‌طور که اثرات اولیه آن بر بازار ثبات و کاهشی شدن قیمت مسکن است.

> دوبرابر شدن رشد نوسازی در رشد بخش ساختمان تأثیر داشته است. با توجه به اینکه هزینه تولید واحد مسکونی در بافت‌های فرسوده کمتر است بنابراین زمینه رشد و افزایش تولید مسکن در بافت‌ها نسبت به بخش‌های دیگر نهضت ملی مسکن بیشتر است

آگهی مناقصه شماره ب -۳۵ - ۱۴۰۲

- مناقصه‌گزار: صنایع شهید چمران
- موضوع: صنایع شهید چمران در نظر دارد تجهیز یک دستگاه خودرو به آتلیه تعمیراتی طبق پیوست فنی تهیه شده را به تأمین‌کنندگان واجدشرایط واگذار نماید.
- مهلت تحویل اسناد مناقصه: طی دو هفته از انتشار آگهی
- اوقات تحویل اسناد مناقصه: روزهای شنبه الی چهارشنبه از ساعت ۸ الی ۱۶
- تضمین شرکت در مناقصه معادل ۵% قیمت پیشنهادی و به‌صورت ضمانت‌نامه بانکی، چک تضمین شده بانکی و یا واریز نقدی
- هزینه آگهی به‌عهده برنده/برندگان مناقصه می‌باشد.

داشتن گواهی‌نامه سمتای مرتبط با حوزه فعالیت جهت شرکت‌کنندگان در مناقصه الزامی است.

- مناقصه‌گزار در رد یا قبول تمام و یا هر یک از پیشنهادها مختار می‌باشد.
- مشخصات دقیق تکمیلی طبق اسناد تحویلی می‌باشد.
- جهت کسب اطلاعات بیشتر با شماره تلفن ۷۷۰۰۶۴۲۰ و موبایل ۰۹۱۹۵۵۸۲۸۱۷ تماس حاصل فرمایید.

آگهی فراخوان مناقصه عمومی (دو مرحله‌ای)

نوبت دوم

شرکت نفت سپاهان در نظر دارد کالا و خدمات مورد نیاز خود را از طریق برگزاری مناقصه عمومی تأمین نماید

- شماره مناقصه: ۰۵۸ - ۱۴۰۲ / ش ن س
- شرح مناقصه: ساخت تیوب شیت ثابت و متحرک مبدل حرارتی
- جهت سایر اطلاعات و دریافت اسناد مناقصه از روز شنبه مورخ ۱۴۰۲/۰۷/۱۵ لغایت پنج‌شنبه مورخ ۱۴۰۲/۰۷/۲۷ به سایت شرکت نفت سپاهان به آدرس www.sepahanoil.com، قسمت مناقصه - مزایده مراجعه گردد.

آگهی مناقصه عمومی

شماره ۴۰-۱۰۰-۰۴۰-۴۰۲

صنایع شهیدان حججی و شیرودی اصفهان

موضوع مناقصه	تعداد دستگاه	مشخصات فنی
برج خنک‌کننده (کولینگ تاور) مدار بسته ۱۰۰ تن	۳ سه	- دارای کویل مسی - دارای تابلو برق کامل - دارای پمپ و فن‌های موردنیاز و مطابق دیگر مشخصات فنی ذکر شده در اسناد

لذا از کلیه شرکت‌ها و کارخانجات واجد شرایط و دارای سابقه کار مفید و امکانات لازم دعوت به‌عمل می‌آورد، ظرف مدت ده روز از تاریخ انتشار آگهی با شماره تلفن ۶-۵۲۳۲۲۳۱۱-۰۳۱ داخلی ۸۴۴۸۴ تماس برقرار نموده و به منظور دریافت اسناد مناقصه هماهنگی لازم به‌عمل آید.

روابط عمومی صنایع شهیدان حججی و شیرودی اصفهان

فراخوان مناقصه عمومی تک مرحله‌ای با ارزیابی ساده

نوبت اول

جهت خرید دویست دستگاه رایانه (ست کامل) و ۱۵ دستگاه چاپگر

شرکت راه‌آهن شهری تهران و حومه (مترو) در نظر دارد تا نسبت به برگزاری مناقصه عمومی تک مرحله‌ای با ارزیابی ساده جهت خرید دویست دستگاه رایانه (ست کامل) و ۱۵ دستگاه چاپگر از طریق سامانه تدارکات الکترونیکی دولت(ستاد) به آدرس www.setadiran.ir و با شماره فراخوان ۲۰۰۲۰۵۰۳۸۵۰۰۰۰۰۸ اقدام نماید. ضروریست متقاضیان درصورت عدم عضویت قبلی در سامانه مذکور مراحل ثبت‌نام و دریافت گواهی امضای الکترونیکی را جهت شرکت در مناقصه محقق سازند.

- تاریخ انتشار فراخوان در سامانه: روز دوشنبه مورخ ۱۴۰۲/۰۷/۱۷ ساعت ۸
- مهلت دریافت اسناد مناقصه: روز دوشنبه مورخ ۱۴۰۲/۰۷/۲۴ ساعت ۱۸
- آخرین مهلت ارائه پیشنهاد: روز شنبه مورخ ۱۴۰۲/۰۸/۰۶ ساعت ۱۸
- اطلاعات تماس دستگاه مناقصه‌گزار: آدرس: تهران، بزرگراه شهید قاسم سلیمانی (رسالت)، نرسیده به اتوبان شهید باقری، جنب ایستگاه متروی شهید باقری، ساختمان شماره ۲۳۲، شرکت راه‌آهن شهری تهران و حومه(مترو)

هزینه درج آگهی بر عهده برنده مناقصه می‌باشد.

شرکت راه‌آهن شهری تهران و حومه (مترو)

آگهی فراخوان مناقصه عمومی شماره ۱۴۰۲/۴

نوبت دوم

مناقصه احداث و بهره‌برداری از ۴۵۰۰ مگاوات نیروگاه خورشیدی با هدف جایگزینی بخشی از سوخت مایع نیروگاه‌های حرارتی با استفاده از ظرفیت ماده ۱۲ قانون رفع موانع تولید رقابت‌پذیر و ارتقا نظام مالی کشور

سازمان انرژی‌های تجدیدپذیر و بهره‌وری انرژی برق(ساتبا) بر اساس آیین‌نامه اجرایی ماده ۱۲ قانون رفع موانع تولیدرقابت‌پذیر و ارتقا نظام مالی کشور و با عنایت به مصوبه اخیر شورای محترم اقتصاد درخصوص احداث ۴۵۰۰ مگاوات نیروگاه خورشیدی تا پیک‌سال ۱۴۰۳ و نیز قوانین و مقررات جاری کشور در نظر دارد در راستای تشویق بخش خصوصی به سرمایه‌گذاری و مشارکت در فعالیت‌های اقتصادی کشور نسبت به مشارکت سرمایه‌گذاران بخش خصوصی داخلی و خارجی در پروژه‌های احداث نیروگاه خورشیدی، مناقصه‌ای یک مرحله‌ای با ارزیابی کیفی برگزار نماید.

شرایط شرکت در ارزیابی کیفی مناقصه:

۱. کلیه اشخاص حقوقی که اسناد ارزیابی کیفی را دریافت نموده و پس از تکمیل، به ساتبا عودت نمایند مورد ارزیابی کیفی قرار خواهند گرفت. پس از ارزیابی کیفی با استفاده از لیست کوتاه تهیه شده از مناقصه‌گران دعوت خواهد شد تا در مناقصه‌ای که شرایط آن متعاقباً در اسناد مربوطه ذکر خواهد شد، شرکت نمایند. شایان ذکر است برندگان مناقصه می‌بایست توان مالی لازم جهت احداث نیروگاه را داشته و در مدت مشخص شده در قرارداد نسبت به احداث آن اقدام نمایند.

۲. از مناقصه‌گران ضمانت‌نامه شرکت در فرآیند ارجاع کار و همچنین ضمانت‌نامه اجرا و بهره‌برداری متناسب با ظرفیت نیروگاه دریافت می‌گردد.

۳. مناقصه بر اساس ظرفیت‌ها و ساختگاه‌های مشخص برگزار می‌گردد.

۴. مناقصه‌گران به‌منظور شرکت در فراخوان مناقصه می‌توانند اسناد ارزیابی کیفی را از سایت ساتبا به نشانی www.satba.gov.ir دریافت نمایند.

۵. تاریخ دریافت اسناد ارزیابی: از روز شنبه مورخ ۱۴۰۲/۰۷/۱۵

۶. مهلت ارسال اسناد ارزیابی تکمیل شده: دوشنبه مورخ ۱۴۰۲/۰۷/۲۴

۷. داشتن و ارائه نامه حد اعتباری معتبر حداقل به میزان ۲۰۰ میلیون دلار از بانکهای داخلی از شرایط الزامی ارزیابی می‌باشد.

- با انتشار این آگهی از کلیه شرکت‌های بخش خصوصی داخلی و خارجی که دارای توانایی مالی لازم و تجربیات مفید و مرتبط به‌منظور اجرای طرح فوق می‌باشند، دعوت می‌شود مطابق با شرایط فراخوان مناقصه سرمایه‌گذاری سوابق و رزومه خود را مطابق با شرایط و مفاد مندرج در اسناد سرمایه‌گذاری در مهلت قانونی تعیین شده در اسناد به سازمان ارائه نمایند. درصورت نیاز به کسب اطلاعات بیشتر، لطفاً با شماره تلفن ۸۸۵۷۹۶۹۰-داخلی ۱۴۶ تماس حاصل فرمایید.
- از سرمایه گذاران تقاضا می‌شود جهت هماهنگی‌های بعدی شماره تلفن همراه رابط، شماره تلفن ثابت و ایمیل معتبر همراه با اسناد ارزیابی کیفی ارائه نمایند.

آگهی مناقصه عمومی

نوبت دوم

شهرداری ورامین در نظر دارد به استناد بودجه مصوب سال ۱۴۰۲، پروژه ذیل را از طریق مناقصه عمومی به اشخاص حقوقی واجد شرایط واگذار نماید.

پروژه	ردیف بودجه مصوب سال ۱۴۰۲	اعتبار (ریال)	قیمت براساس
تکمیل کمربندی خلیج فارس (حدفاصل پارک زیتون تا جاده موسی‌آباد)	ردیف ۷-۴-۴۰۲ بودجه سال ۱۴۰۲ و مجوز شورای اسلامی شهر ورامین به شماره ۸۲۴۶/۷۲۶ مورخ ۱۴۰۲/۰۴/۲۶	۱۳۴,۰۰۰,۰۰۰,۰۰۰	فهرست بهای راه، راه‌آهن و باند فرودگاه و ابنیه سال ۱۴۰۲

- زمان و محل دریافت اسناد مناقصه: داوطلبان می‌توانند از روز دوشنبه مورخ ۱۴۰۲/۰۷/۱۷ لغایت روز شنبه ۱۴۰۲/۰۷/۲۲ به‌منظور دریافت اسناد به سامانه تدارکات الکترونیکی دولت (ستاد) مراجعه نمایند.
- مهلت و محل تسلیم اسناد مناقصه: متقاضیان می‌بایست حداکثر تا ساعت ۱۳ روز پنج‌شنبه مورخ ۱۴۰۲/۰۸/۰۴ ضمن بارگذاری تصاویر پیشنهادات خود به‌همراه مستندات درخواست شده در سامانه ستاد، نسبت به ارسال پاکت الف (سپرده شرکت در مناقصه) خود تا مهلت تعیین شده، به‌صورت فیزیکی به دبیرخانه شهرداری ورامین اقدام نمایند.

(تلفن تماس: ۷- ۳۶۲۴۲۵۲۵ داخلی -۳۶۴-۳۶۶)

- ملاک پذیرش پیشنهادات، بارگذاری اسناد در سامانه تدارکات دولت و تحویل سپرده به دبیرخانه شهرداری می‌باشد.
- شهرداری در رد یا قبول یک یا کلیه پیشنهادات مختار است.
- هزینه درج آگهی و کارشناسی به‌عهده برنده یا برندگان مناقصه خواهد بود.
- سایر اطلاعات و جزئیات در فرم شرایط مناقصه موجود می‌باشد.

مؤمنی - شهردار ورامین

جواد صالحی اصفهانی، اقتصاددان برجسته ایرانی مقیم امریکا در مقاله‌ای تشریح کرد

افزایش سطح درآمد، رفاه و کاهش فقر در دولت سیزدهم

دکتر جواد صالحی اصفهانی، اقتصاددان برجسته ایرانی مقیم امریکا، در مقاله‌ای آکادمیک با محاسبات دقیق آماری، از موفقیت دولت رئیسی در کاهش فقر، بهبود قدرت خرید مردم و ارتقای سطح رفاه در ۲ سال گذشته خبر داد.

صالحی اصفهانی دارای مدرک دکترای اقتصاد از دانشگاه هاروارد است و در دانشگاه‌های معتبر همچون هاروارد، پنسیلوانیا، آکسفورد و ویرجینیا تک، استاد اقتصاد بوده است.

صالحی اصفهانی در این مقاله تلاش کرده به این سؤال پاسخ دهد «آیا سیاست‌های اقتصادی آقای رئیسی در دو سال گذشته از جمله افزایش نرخ ارز کالاهای اساسی باعث افزایش فقر و کاهش رفاه طبقه متوسط شده است؟» که پاسخ صالحی اصفهانی به این سؤال منفی است.

صالحی اصفهانی با محاسبات برمبنای داده‌های منتشرشده توسط مرکزآمار ایران نشان داده که متوسط درآمد مردم طی دو سال گذشته حدوداً ۷ درصد بیشتر از تورم بوده است.

برای تقویت این دیدگاه، وی مخارج مردم را بر اساس نرخ دلار با روش برابری قدرت خرید(ppp) نیز محاسبه کرده و نشان داده مخارج ارزی مردم ایران نیز در این دو سال نسبت به قبل کاهش نیافته است.

همچنین درصد افراد زیر خط فقر در دو سال گذشته بیشتر از قبل نیست و در نهایت وی نشان داده که ضریب جینی نیز در دو سال گذشته کاهش یافته و بهبود پیدا کرده است. بنابراین وی سیاست آقای رئیسی را در خصوص حذف یارانه کالاهای اساسی و پرداخت مستقیم به مردم نسبتاً موفق ارزیابی می‌کند.

ترجمه مقاله دکتر صالحی اصفهانی در ادامه آمده است:

استبداد اعداد
استانداردهای زندگی در ایران در دوران تورم بالا

سال ۱۴۰۱ (۲۰۲۲/۲۰۲۳) از چند جهت استثنایی بود چه اینکه اولین سال کامل دولت ابراهیم رئیسی بود (۵ اوت ۲۰۲۱ تا به حال)، دولتی که دیدگاهی انقلابی ارائه کرده که بالاخره بتواند آرمان‌های انقلاب ۱۹۷۹ ایران را تحقق بخشد. این سال همچنین سالی بود که ارزش پول ملی ایران نزول بسیاری کرد و تا ۵۲ درصد پایین آمد و قیمت‌ها رکوردهای بالایی را ثبت کردند (تا ۳۰۰ درصد به نسبت ژوئن ۲۰۲۲ بالا رفتند).

افزایش سریع قیمت‌ها در بخش اول سال در نتیجه حذف یارانه‌های مواد غذایی و حمله روسیه به اوکراین نگرانی‌ها را در مورد تورم افسار گسیخته شدت بخشید که البته معلوم شد اغراق زیادی در این مورد صورت گرفته و تورم نیز تعدیل شده و در نرخ ۴۵ درصد برای این سال آرام گرفت. منتقدان رئیس‌جمهور اصولگرا پیش‌بینی می‌کردند که سیاست‌های اقتصادی رئیسی بشدت به طبقه فقیر و متوسط آسیب می‌زند. در اینجا نهایتاً اطلاعاتی را در دست داریم که می‌توانیم درستی این پیش‌بینی‌ها را بسنجیم.

پاسخ البته منفی است. این پیش‌بینی که تورم همه را فقیرتر می‌کند از همان ابتدا با شک و شبهه همراه بود چرا که افزایش قیمت‌ها را معادل پایین آمدن استانداردهای زندگی قرار می‌داد که نوعی توهم پولی است و نادرست است. در واقعیت، تغییرات در استانداردهای زندگی در واقع توازن تغییرات در قیمت‌ها و درآمدها هستند.

در حالی که قیمت‌ها ماهانه گزارش می‌شوند و می‌توان آنها را در لحظه مشاهده کرد، درآمدها سالانه گزارش می‌شوند و ابهام زیادی در مورد آنها هست. این واقعیت که اعداد مربوط به قیمت کار (نظیر دستمزد روزانه) را در اختیار نداریم و نمی‌توانیم آن را در کنار قیمت خیار قرار دهیم خود نوعی کمبود در گزارش‌دهی اقتصادی است که باعث توهم پولی می‌شود. اطلاعات درآمد در گزارش درآمدها و هزینه‌های خانوار می‌آید که به صورت سالانه توسط مرکز آمار ایران منتشر می‌شود. ماه گذشته مرکز آمار ایران خلاصه‌ای از این گزارش را برای سال ۱۴۰۱ منتشر و هفته قبل نیز اطلاعات خام آن را منتشر کرد. این اطلاعات خام برای تحلیل مستقل استانداردهای زندگی اهمیت دارد و از آن می‌توان میزان اتقان یافته‌های گزارش را سنجید (اگر چه حرفه‌ای‌ها همیشه نسبت به اطلاعات رسمی مشکوک هستند).

از سال ۱۹۸۴ این گزارش نگاهی دقیق به زندگی اقتصادی مردم عادی در ایران ارائه داده است. هر شخصی با یک رایانه و حداقل آموزش در زمینه تجزیه و تحلیل اطلاعات می‌تواند هزینه‌ها و درآمدها را مقایسه کند (هزینه‌ها غالباً از درآمد بیشتر می‌شوند چرا که گزارش دقیق‌تری از آنها ارائه می‌شود) یا می‌تواند هزینه‌ها و درآمدهای واقعی را بسنجد و اثر تورم را از آن بیرون بیاورد. گزارش سال ۱۴۰۱ نشان می‌دهد که کل درآمد اسمی در مناطق روستایی ایران به میزان ۵۸٫۱ درصد و در مناطق شهری به میزان ۵۱٫۸ درصد و در مناطق شهری استان تهران به میزان ۴۶٫۱ درصد رشد کرده است. به‌جز تهران این درآمدها را می‌توان با رشد ۴۵ درصدی در تورم کشوری مقایسه کرد که البته میزان افزایش تورم در روستاها ۵۱ درصد بوده است. (با این حال میزان افزایش درآمد واقعی حتی در این حالت نیز ۷ درصد بوده است). بنابراین با چند محاسبه ساده می‌توان عدم صحت گزاره‌های راست‌افراطی در مورد بی‌اثر بودن تحریم‌ها بر مردم عادی در ایران یا اینکه هر پولی که به دولت ایران برسد نفعی برای مردم این کشور نخواهد داشت به اثبات رساند و واضح است که منافع کاهش تحریم‌ها بعد از ترامپ و قیمت بالاتر نفت که به رشد اقتصادی منجر شد باعث بالارفتن درآمدها شده است.

اینکه درآمدها با قیمت‌ها بالا می‌روند چیز عجیبی برای دانشجویان اقتصاد نیست چه اینکه در همان ترم اول یاد می‌گیرند قیمت‌ها نیز همان درآمدها هستند. هزینه کالای نهایی شامل حقوق کارگران و صاحبان نهاده (نظیر زمین و سرمایه) است و محاسبه ساده ریاضی می‌گوید هر افزایشی در قیمت محصول به طور خودکار باعث افزایش درآمد شخص دیگری

می‌شود. قیمت سیبی که فروخته می‌شود درآمدی برای فروشنده است. قیمت‌ها غالباً به دلیل افزایش دستمزدها بالا می‌روند. دستمزد کارگران نیز با قیمت‌ها بالا می‌رود اگر چه شاید این افزایش متناسب نباشد.

مصرف خانوار

ارقام پایین (و اطلاعات متناظر در جدول یک در پایان این مقاله) هزینه‌های متوسط واقعی یا مصرف به ازای هر نفر بر اساس برابری قدرت خرید به دلار امریکا به تناسب منطقه سکونت را نشان می‌دهد. سهم جمعیت این مناطق با اعداد گرد شده که بتوان آنها را به خاطر سپرد به ترتیب ۲۵ و ۶۰ و ۱۵ درصد هستند. برای بدست آوردن اعداد برابری قدرت خرید به دلار امریکا، رقم ریال را بر عامل تبدیل اعلامی سال ۲۰۲۲ توسط بانک جهانی (۶۲۷۸۰ ریال به ازای هر دلار) تقسیم کردم. در این مقاله، تمرکز بیشتر بر دو سال گذشته بوده است اما مانعی برای بررسی تمام گزارش‌ها از سال ۱۹۸۴ وجود ندارد (از نتایج سال‌های دیگر برای اثبات نکته‌ای که در پایان مقاله می‌آید استفاده خواهم کرد).

اولین نکته‌ای که در این نمودار قابل توجه است اینکه در بازه زمانی ۲۰۲۱ تا ۲۰۲۲ (۱۴۰۰ تا ۱۴۰۱) میانگین هزینه‌های واقعی در سطح کشوری ۹ درصد و در روستاها و در شهرها به ترتیب ۹٫۵ و ۱۲٫۲ درصد افزایش پیدا کرد. این اعداد نزدیک به تغییرات ایجاد شده در درآمد است. مناطق شهری تهران که در گذشته از دو منطقه دیگر بهتر بوده در اینجا عملکرد ضعیفی داشته به نحوی که در زمینه مصرف در ۲۰۲۱ رشد داشته و در ۲۰۲۲ کاهش داشته است. افزایش مصرف سرانه نیز هم‌راستا با رشد ۱۰٫۳ درصدی درآمد داخلی و ۷٫۵ درصدی درآمد سرانه در بازه زمانی ۲۰۲۰ تا ۲۰۲۲ بوده که این اطلاعات بر مبنای حساب‌های ملی مرکز آمار ایران است.

بهترین حالت این است که از این اعداد، نتایج سیاسی زیادی را استنتاج نکنیم. به عبارتی درست نیست که موفقیت دولت‌های روحانی و رئیسی یا پیامدهای سیاست‌های اقتصادی نئولیبرال و انقلابی را با هم مقایسه کنیم چرا که آثار سیاست‌های اقتصادی از دولتی که آنها را اجرا می‌کند فراتر رفته و سایر عوامل نیز (مانند ترامپ یا حمله روسیه به اوکراین) می‌توانند دخالت داشته و مقایسه‌های ساده را پیچیده کنند.

فقر

در مرحله بعد بیایید نگاهی بیندازیم به اینکه فقرا از سال ۲۰۲۰ چه وضعیتی داشته‌اند. برای اینکه بگوییم چه کسی فقیر است از خطوط فقری استفاده می‌کنیم که در هر منطقه فرق می‌کند (روستایی، شهری و تهران) اما در گذر زمان ثابت هستند. نخست خطوطی را که برای قیمت‌های ۲۰۰۵ تا ۲۰۲۲ محاسبه شده یعنی همان قیمت‌هایی که هزینه‌ها بر مبنای آنها سنجش می‌شوند به‌روزرسانی کرده‌ام سپس خطوط را انطباق داده به نحوی که به میانگین ۷٫۶ دلار بر اساس برابری قدرت خرید به ازای هر نفر در هر روز نزدیک شود که ملاک ارائه شده از سوی بانک جهانی برای کشورهای دارای درآمد متوسط به بالا هستند (که ایران هم با تخفیف می‌تواند جزئی از آنها باشد که البته در ۲۰۱۹ کمی پایین آمده است).

بدین ترتیب خطوط فقر به دست آمده عبارتند از: ۶٫۲ دلار در مناطق روستایی، ۶٫۸ دلار در مناطق شهری و ۹٫۳۹ دلار در تهران. شکاف میان تهران و مناطق روستایی از عامل ۲ در ۲۰۰۵ به ۱٫۵ در ۲۰۲۲ کاهش پیدا کرده است که دلیل آن تورم بیشتر در مناطق روستایی بوده است.

نمودار دیگر، درصد اشخاص زیر خط فقر از سال ۱۹۸۴ را نشان می‌دهد. هم‌راستا با میانگین مصرف رو به رشد، نرخ فقر کشوری از ۲۱٫۶ درصد در ۲۰۲۰ به ۱۷٫۰ درصد در ۲۰۲۲ رسیده است.

نرخ‌های فقر در این دوره در تمام مناطق بهبود پیدا کرده است مگر در مناطق روستایی که به مقدار کمی در ۲۰۲۲ خراب‌تر شده است. وقوع فقر در مناطق روستایی نسبت به سایر نقاط سریع‌تر رشد کرده است و نرخ آن معادل دو برابر میانگین کشوری بوده است (۳۳٫۳ درصد در برابر ۱۷ درصد). این مسأله به احتمال زیاد حاصل یک دهه خشکسالی شدید بوده که ارزش افزوده کشاورزی را در مدت مورد نظر به میزان ۸ درصد پایین آورده است.

به طریق مشابه، توزیع درآمد به مقدار کمی بهبود یافته است. هم‌راستا با کاهش در نرخ‌های فقر، شاخص جینی از ۰٫۴۱۰ در ۲۰۲۰ به ۰٫۳۹۷ در ۲۰۲۲ کاهش یافته است.

چندنکته

اطلاعات گزارش مرکز آمار نتایج متقنی را پیش روی منتقدان یارانه نقدی به جای کالا می‌گذارد. حذف یارانه‌های واپس‌گرا (مانند یارانه انرژی و گوشت قرمز) و پرداخت درآمد ناشی از آن به فقرا به عنوان پول نقد نه تنها به فقرا آسیب نمی‌زند بلکه فقر را کاهش می‌دهد. اطلاعات گزارش نشان می‌دهد که نه اصلاح یارانه انرژی احمدی‌نژاد در ۲۰۱۰ و نه اصلاح یارانه ارز اختصاصی به واردات کالای اساسی توسط رئیسی در ۲۰۲۲ باعث آسیب زدن به فقرا نمی‌شود. به نظر می‌رسد پرداخت‌های نقدی که برای جبران حذف یارانه صورت گرفته نه تنها از پایین آمدن هزینه‌ها پیشگیری کرد بلکه در عمل کمک کرد برخی از دایره فقر خارج شوند. (نکات بیشتر در این مورد در مقاله بعدی).

نکته آخر در مورد تاریخچه فقر در ایران؛ زمانی که روی این مقاله کار می‌کردم، مکالمه کوتاه رئیس جمهور وقت ایران، آقای هاشمی رفسنجانی را با یک اقتصاددان برجسته که درخاطراتش در اول اکتبر سال ۲۰۰۰ ضبط شده بود در روزنامه شرق خواندم. در آن گفت‌وگو، اقتصاددان به آقای هاشمی گفته بود «در دولت آقای خاتمی، فقر تشدید شد در حالی که در دوره شما، فقر کاهش پیدا کرده بود.» تاریخ انجام این گفت‌وگو در زمان دوره اول ریاست جمهوری خاتمی طی سال‌های ۱۹۹۷ تا ۲۰۰۰ اعلام شده است. (ولی) تاریخی که من آن را ارائه داده‌ام با این ادعا (تاریخ اعلام شده) در تناقض است. در دوره اول ریاست‌جمهوری خاتمی، فقر از ۳۹٫۹ درصد به ۳۰٫۵ درصد کاهش یافت سپس در دوره دوم ریاست‌جمهوری وی، کاهش بیشتری یافت و به ۱۴ درصد در سال ۲۰۰۵ رسید. ما نمی‌دانیم که چه میزان از این کاهش می‌تواند به سیاست و چه میزان می‌تواند به افزایش درآمدهای نفتی نسبت داده شود.

در زمان ریاست‌جمهوری رفسنجانی در سال‌های ۱۹۸۹ تا ۱۹۹۶، یعنی زمانی که قیمت نفت در اغلب اوقات در سطح پایینی قرار داشت، فقر تنها در تهران و نه در مناطق دیگر کاهش یافت. برنامه اصلی که رفسنجانی برای مبارزه با فقر داشت این بود که سلامت و تحصیل را در مناطق روستایی گسترش دهد چون بنا بر این برنامه، تأثیر(مثبت) آن در سال‌های بعد یعنی زمانی که خاتمی بر سر کار بود حس می‌شد.

این مطلب به روشنی نشان می‌دهد که تضاد موجود بین سطح فقر ایجاد شده در نتیجه عملکرد دو دولت، نقدی بر سیاست‌های اقتصادی جناح چپ است؛ همان اصلاح‌طلبانی که در دوران رئیس جمهور وقت محمد خاتمی به قدرت رسیدند. با این حال، سؤالی مطرح می‌شود که فراتر از گرایش موجود در فقر است. آیا آمار ناصحیح برآمده از تاریخچه کاهش فقر اثر پایداری روی اقتصاد سیاسی گذاشته است؟ آیا این واقعیت باعث شده در دوره دوم خاتمی از حمایت اصلاح‌طلبان کاسته شده و شکاف بین اصلاح‌طلبان و سیاستمداران میانه‌رو عمیق‌تر شود؟ آیا این به نوبه خود به محافظه‌کاران کمک کرد تا سیاست فقر و کاهش نابرابری را در انحصار خود درآورند و در نتیجه آن در انتخابات مهم سال‌های ۲۰۰۴ و ۲۰۰۹ پیروز شوند؟ آیا بازشماری بی‌رویه نرخ‌های فقر در دهه ۱۹۹۰ نشانگر این بود که دو دهه بعد دولت میانه‌روی روحانی علاقه چندانی به فقر و نابرابری و همچنین به نقل و انتقالات نقدی به عنوان راهی برای کاهش آنها نشان ندهد؟ آیا آن نگرش بالا به پایین نسبت به مهم‌ترین شعارهای انقلاب اسلامی -عدالت اقتصادی- به جریان اصولگرا کمک کرد تا در سال ۲۰۲۱ قدرت را بازیابند؟

همان‌طور که پیش‌تر نشان داده بودم اتفاقی نیست که عایدات رشد اقتصادی در دوران ریاست جمهوری رفسنجانی، خاتمی و روحانی نصیب قشر پردرآمد شد و و در دوران احمدی‌نژاد بالعکس بود. نرخ رشد اقتصادی بالاتر بود ولی عایدات کمتر عادلانه توزیع شد.

پاسخ این سؤالات ساده نیست. نادیده گرفتن سیاست‌های بازتوزیعی علت اصلی کاهش رفاه خانواده‌های ایرانی در یک و نیم دهه نبوده است. (اثر تحریم‌ها را هم درنظر داشته باشید!) نبود رشد اقتصادی از سال ۲۰۱۰ به خانواده‌های غنی و فقیر به صورت یکسان صدمه وارد کرده است. متأسفانه، نتایج سیاسی در ایران همیشه بازتاب‌دهنده خواست رأی‌دهندگان نیست، اما درک عمومی از جدیت رهبران سیاسی در مبارزه برای عدالت اقتصادی در جبهه‌های دیگر مهم است، بالاخص در کشوری که انقلابش همین قول را داده بود.

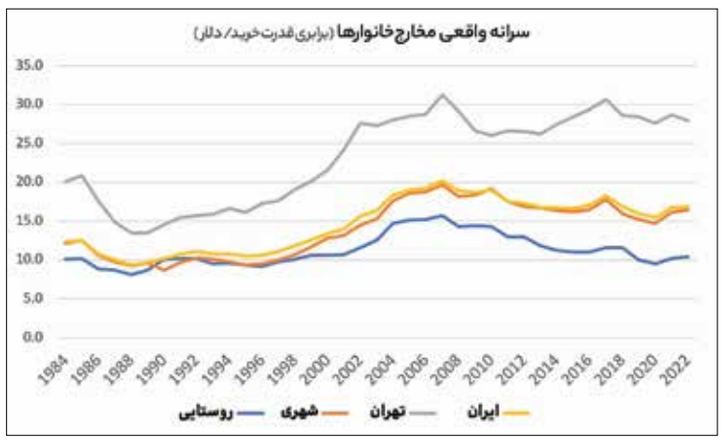

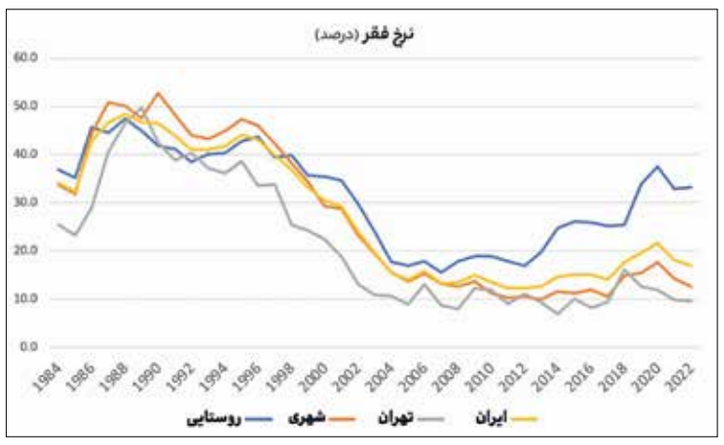

متوسط درآمد مردم طی دو سال گذشته حدوداً ۷ درصد بیشتر از تورم بوده است. سیاست آقای رئیسی در خصوص حذف یارانه کالاهای اساسی و پرداخت مستقیم یارانه به مردم نسبتاً موفق ارزیابی می‌شود

سرانه مخارج واقعی روزانه (بر مبنای برابری قدرت خرید/ دلار)

سال	روستایی	شهری	تهران	ایران
۱۹۸۴	۱۰٫۱	۱۲٫۲	۲۰٫۱	۱۲٫۳
۱۹۸۵	۱۰٫۲	۱۲٫۵	۲۰٫۸	۱۲٫۵
۱۹۸۶	۸٫۹	۱۰٫۶	۱۷٫۶	۱۰٫۸
۱۹۸۷	۸٫۷	۹٫۸	۱۴٫۹	۱۰٫۰
۱۹۸۸	۸٫۱	۹٫۳	۱۳٫۵	۹٫۴
۱۹۸۹	۸٫۷	۹٫۶	۱۳٫۵	۹٫۷
۱۹۹۰	۱۰٫۱	۸٫۷	۱۴٫۶	۱۰٫۲
۱۹۹۱	۱۰٫۲	۹٫۷	۱۵٫۵	۱۰٫۸
۱۹۹۲	۱۰٫۲	۱۰٫۳	۱۵٫۷	۱۱٫۱
۱۹۹۳	۹٫۵	۱۰٫۱	۱۵٫۹	۱۰٫۸
۱۹۹۴	۹٫۶	۹٫۸	۱۶٫۶	۱۰٫۸
۱۹۹۵	۹٫۴	۹٫۴	۱۶٫۱	۱۰٫۵
۱۹۹۶	۹٫۲	۹٫۵	۱۷٫۳	۱۰٫۶
۱۹۹۷	۹٫۸	۱۰٫۰	۱۷٫۶	۱۱٫۱
۱۹۹۸	۱۰٫۱	۱۰٫۷	۱۹٫۱	۱۱٫۸
۱۹۹۹	۱۰٫۶	۱۱٫۷	۲۰٫۱	۱۲٫۶
۲۰۰۰	۱۰٫۶	۱۲٫۸	۲۱٫۶	۱۳٫۴
۲۰۰۱	۱۰٫۷	۱۳٫۲	۲۴٫۱	۱۴٫۰
۲۰۰۲	۱۱٫۶	۱۴٫۵	۲۷٫۶	۱۵٫۶
۲۰۰۳	۱۲٫۶	۱۵٫۳	۲۷٫۳	۱۶٫۴
۲۰۰۴	۱۴٫۷	۱۷٫۶	۲۸٫۰	۱۸٫۴
۲۰۰۵	۱۵٫۱	۱۸٫۶	۲۸٫۵	۱۹٫۰
۲۰۰۶	۱۵٫۲	۱۸٫۸	۲۸٫۸	۱۹٫۳
۲۰۰۷	۱۵٫۷	۱۹٫۷	۳۱٫۲	۲۰٫۲
۲۰۰۸	۱۴٫۳	۱۸٫۲	۲۹٫۲	۱۸٫۹
۲۰۰۹	۱۴٫۴	۱۸٫۴	۲۶٫۶	۱۸٫۷
۲۰۱۰	۱۴٫۳	۱۹٫۲	۲۶٫۰	۱۹٫۰
۲۰۱۱	۱۳٫۰	۱۷٫۵	۲۶٫۶	۱۷٫۵
۲۰۱۲	۱۳٫۰	۱۶٫۹	۲۶٫۵	۱۷٫۳
۲۰۱۳	۱۱٫۸	۱۶٫۷	۲۶٫۲	۱۶٫۸
۲۰۱۴	۱۱٫۳	۱۶٫۴	۲۷٫۴	۱۶٫۷
۲۰۱۵	۱۱٫۰	۱۶٫۲	۲۸٫۴	۱۶٫۶
۲۰۱۶	۱۱٫۰	۱۶٫۵	۲۹٫۳	۱۷٫۰
۲۰۱۷	۱۱٫۶	۱۷٫۸	۳۰٫۷	۱۸٫۳
۲۰۱۸	۱۱٫۶	۱۶٫۰	۲۸٫۶	۱۶٫۹
۲۰۱۹	۱۰٫۰	۱۵٫۲	۲۸٫۴	۱۶٫۰
۲۰۲۰	۹٫۵	۱۴٫۷	۲۷٫۶	۱۵٫۵
۲۰۲۱	۱۰٫۲	۱۶٫۱	۲۸٫۷	۱۶٫۷
۲۰۲۲	۱۰٫۴	۱۶٫۵	۲۷٫۹	۱۶٫۹

نرخ فقر (درصد)

سال	روستایی	شهری	تهران	ایران
۱۹۸۴	۳۶٫۸	۳۳٫۷	۲۵٫۵	۳۴٫۱
۱۹۸۵	۳۵٫۲	۳۱٫۹	۲۳٫۲	۳۲٫۳
۱۹۸۶	۴۵٫۷	۴۴٫۴	۲۸٫۹	۴۲٫۹
۱۹۸۷	۴۴٫۵	۵۰٫۸	۴۰٫۶	۴۶٫۶
۱۹۸۸	۴۷٫۴	۵۰٫۱	۴۶٫۵	۴۸٫۴
۱۹۸۹	۴۵٫۰	۴۷٫۶	۴۹٫۸	۴۶٫۸
۱۹۹۰	۴۱٫۹	۵۲٫۸	۴۲٫۵	۴۶٫۵
۱۹۹۱	۴۱٫۲	۴۸٫۳	۳۸٫۸	۴۳٫۹
۱۹۹۲	۳۸٫۵	۴۴٫۱	۴۰٫۴	۴۱٫۱
۱۹۹۳	۴۰٫۱	۴۳٫۲	۳۷٫۲	۴۱٫۰
۱۹۹۴	۴۰٫۴	۴۴٫۹	۳۶٫۱	۴۱٫۷
۱۹۹۵	۴۲٫۸	۴۷٫۳	۳۸٫۶	۴۴٫۱
۱۹۹۶	۴۳٫۷	۴۶٫۱	۳۳٫۶	۴۳٫۱
۱۹۹۷	۳۹٫۴	۴۲٫۳	۳۳٫۸	۳۹٫۹
۱۹۹۸	۳۹٫۹	۳۸٫۲	۲۵٫۴	۳۶٫۸
۱۹۹۹	۳۵٫۷	۳۴٫۴	۲۴٫۳	۳۳٫۳
۲۰۰۰	۳۵٫۴	۲۹٫۳	۲۲٫۴	۳۰٫۵
۲۰۰۱	۳۴٫۶	۲۸٫۸	۱۸٫۸	۲۹٫۳
۲۰۰۲	۲۹٫۸	۲۳٫۲	۱۳٫۱	۲۳٫۹
۲۰۰۳	۲۴٫۱	۱۹٫۵	۱۰٫۹	۱۹٫۷
۲۰۰۴	۱۷٫۸	۱۵٫۶	۱۰٫۷	۱۵٫۵
۲۰۰۵	۱۶٫۹	۱۳٫۷	۸٫۹	۱۴٫۰
۲۰۰۶	۱۷٫۹	۱۵٫۳	۱۳٫۱	۱۵٫۸
۲۰۰۷	۱۵٫۶	۱۳٫۲	۸٫۷	۱۳٫۳
۲۰۰۸	۱۷٫۹	۱۲٫۶	۸٫۰	۱۳٫۵
۲۰۰۹	۱۸٫۹	۱۳٫۷	۱۲٫۳	۱۵٫۰
۲۰۱۰	۱۸٫۹	۱۱٫۳	۱۱٫۹	۱۳٫۶
۲۰۱۱	۱۷٫۹	۱۰٫۳	۹٫۱	۱۲٫۳
۲۰۱۲	۱۶٫۹	۱۰٫۵	۱۱٫۱	۱۲٫۳
۲۰۱۳	۱۹٫۷	۱۰٫۰	۹٫۴	۱۲٫۷
۲۰۱۴	۲۴٫۸	۱۱٫۶	۷٫۰	۱۴٫۶
۲۰۱۵	۲۶٫۱	۱۱٫۲	۱۰٫۱	۱۵٫۱
۲۰۱۶	۲۵٫۹	۱۱٫۹	۸٫۲	۱۵٫۱
۲۰۱۷	۲۵٫۲	۱۰٫۶	۹٫۴	۱۴٫۱
۲۰۱۸	۲۵٫۵	۱۴٫۹	۱۶٫۱	۱۷٫۷
۲۰۱۹	۳۳٫۹	۱۵٫۵	۱۲٫۶	۱۹٫۶
۲۰۲۰	۳۷٫۵	۱۷٫۷	۱۲٫۰	۲۱٫۶
۲۰۲۱	۳۲٫۹	۱۴٫۳	۹٫۹	۱۸٫۱
۲۰۲۲	۳۳٫۳	۱۲٫۶	۹٫۶	۱۷٫۰

آگهی مناقصه عمومی
دو مرحله‌ای شماره ۱۴۰۲/۰۶
نوبت اول
بانک رفاه کارگران REFAH KARGARAN BANK
بانک رفاه کارگران در نظر دارد نسبت به خرید تعداد ۱۵۰ دستگاه کیوسک بانکی (ATM CASHLESS) به انضمام آماده‌سازی محل نصب، حمل، جانمایی، نصب و راه‌اندازی به همراه نرم‌افزارهای مربوطه از طریق برگزاری مناقصه عمومی اقدام نماید. داوطلبان شرکت در مناقصه می‌توانند از تاریخ انتشار این آگهی حداکثر تا پایان وقت اداری روز چهارشنبه مورخ ۱۴۰۲/۰۷/۲۶ با در دست داشتن معرفی‌نامه کتبی مشتمل بر درج شماره شناسه ملی (اشخاص حقوقی) به همراه کدملی (اشخاص حقیقی) و یک فقره فیش بانکی به‌مبلغ ۲٬۰۰۰٬۰۰۰ ریال واریز شده به‌حساب شماره ۵۰۰۰۰۱۴ به‌نام اداره حسابداری نزد شعبه پردیس بانک رفاه کارگران در ساعات اداری (روزهای شنبه تا چهارشنبه ۰۷:۰۰ الی ۱۵:۰۰ و روزهای پنج‌شنبه ۰۷:۰۰ الی ۱۳:۰۰) به اداره تدارکات بانک، به آدرس: تهران، بلوار کشاورز، روبه‌روی بیمارستان پارس، پلاک ۱۵۲، ساختمان بانک رفاه کارگران، طبقه پنجم، گروه کارشناسی مناقصات مراجعه و اوراق مناقصه را دریافت نمایند. شایان ذکر است سپرده شرکت در مناقصه به میزان ۶٬۳۷۵٬۰۰۰٬۰۰۰ ریال (شش میلیارد و سیصد و هفتاد و پنج میلیون ریال) می‌باشد که می‌بایست به‌صورت وجه نقد واریزی به حساب فوق یا ضمانت‌نامه بانکی معتبر ارائه گردد.
ضمناً پاکت‌های «الف»، «ب» و «ج» مناقصه در ساعت ۹:۰۰ صبح روز چهارشنبه مورخ ۱۴۰۲/۰۸/۱۰ توسط اعضای محترم کمیسیون معاملات بانک در سالن جلسات بانک واقع در تهران، خیابان ولی‌عصر (عج)، پایین‌تر از میدان ونک، پلاک ۲۵۸۴ طبقه منفی یک مفتوح خواهد گردید.
بانک رفاه کارگران - اداره تدارکات

آگهی مناقصه عمومی
یک مرحله‌ای شماره ۱۴۰۲/۰۱
نوبت اول
بانک رفاه کارگران REFAH KARGARAN BANK
بانک رفاه کارگران در نظر دارد نسبت به خرید، ۳٬۰۰۰٬۰۰۰ برگ کاغذ خودکاربن از طریق برگزاری مناقصه عمومی با اولویت تولید داخل اقدام نماید. داوطلبان شرکت در مناقصه می‌توانند از تاریخ انتشار این آگهی حداکثر تا پایان وقت اداری روز یکشنبه مورخ ۱۴۰۲/۰۷/۲۳ با در دست داشتن معرفی‌نامه کتبی مشتمل بر درج شماره شناسه ملی (اشخاص حقوقی) به همراه کدملی (اشخاص حقیقی) و یک فقره فیش بانکی به‌مبلغ ۲٬۰۰۰٬۰۰۰ ریال واریز شده به‌حساب شماره ۵۰۰۰۰۱۴ به‌نام اداره حسابداری نزد شعبه پردیس بانک رفاه کارگران در ساعات اداری (روزهای شنبه تا چهارشنبه ۰۷:۰۰ الی ۱۵:۰۰ و روزهای پنج‌شنبه ۰۷:۰۰ الی ۱۳:۰۰) به اداره تدارکات بانک، به آدرس: تهران، بلوار کشاورز، روبه‌روی بیمارستان پارس، پلاک ۱۵۲، ساختمان بانک رفاه کارگران، طبقه پنجم، گروه کارشناسی مناقصات مراجعه و اوراق مناقصه را دریافت نمایند. شایان ذکر است سپرده شرکت در مناقصه به میزان ۵٬۵۰۰٬۰۰۰٬۰۰۰ ریال (پنج میلیارد و پانصد میلیون ریال) می‌باشد که می‌بایست به‌صورت وجه نقد واریزی به حساب فوق یا ضمانت‌نامه بانکی معتبر ارائه گردد.
ضمناً پاکت‌های «الف»، «ب» و «ج» مناقصه در ساعت ۱۰:۰۰ صبح روز چهارشنبه مورخ ۱۴۰۲/۰۸/۱۷ توسط اعضای محترم کمیسیون معاملات بانک در سالن جلسات بانک واقع در تهران، خیابان ولی‌عصر (عج)، پایین‌تر از میدان ونک، پلاک ۲۵۸۴ طبقه منفی یک مفتوح خواهد گردید.
بانک رفاه کارگران - اداره تدارکات

آگهی مناقصه عمومی
دو مرحله‌ای شماره ۱۴۰۲/۰۸
نوبت اول
بانک رفاه کارگران REFAH KARGARAN BANK
بانک رفاه کارگران در نظر دارد نسبت به خرید سرویس ارسال و دریافت پیامک به میزان ۴ میلیارد پارت از طریق برگزاری مناقصه عمومی اقدام نماید. داوطلبان شرکت در مناقصه می‌توانند از تاریخ انتشار این آگهی حداکثر تا پایان وقت اداری روز چهارشنبه مورخ ۱۴۰۲/۰۷/۲۶ با در دست داشتن معرفی‌نامه کتبی مشتمل بر درج شماره شناسه ملی (اشخاص حقوقی) به همراه کدملی (اشخاص حقیقی) و یک فقره فیش بانکی به‌مبلغ ۲٬۰۰۰٬۰۰۰ ریال واریز شده به‌حساب شماره ۵۰۰۰۰۱۴ به‌نام اداره حسابداری نزد شعبه پردیس بانک رفاه کارگران در ساعات اداری (روزهای شنبه تا چهارشنبه ۰۷:۰۰ الی ۱۵:۰۰ و روزهای پنج‌شنبه ۰۷:۰۰ الی ۱۳:۰۰) به اداره تدارکات بانک، به آدرس: تهران، بلوار کشاورز، روبه‌روی بیمارستان پارس، پلاک ۱۵۲، ساختمان بانک رفاه کارگران، طبقه پنجم، گروه کارشناسی مناقصات مراجعه و اوراق مناقصه را دریافت نمایند. شایان ذکر است سپرده شرکت در مناقصه به میزان ۱۲۴٬۵۰۰٬۰۰۰٬۰۰۰ ریال (یکصد و بیست و چهار میلیارد و پانصد میلیون ریال) می‌باشد که می‌بایست به‌صورت وجه نقد واریزی به حساب فوق یا ضمانت‌نامه بانکی معتبر ارائه گردد.
ضمناً پاکت‌های «الف» و «ب» مناقصه در ساعت ۹:۰۰ صبح روز چهارشنبه مورخ ۱۴۰۲/۰

اخبار

صادرات ۹۰ هزار تنی تخم‌مرغ

تولید تخم‌مرغ تا پایان سال به میزان یک میلیون و ۳۰۰ هزار تن، ایران را به رتبه نهم جهانی ارتقا خواهد داد.
به گزارش ایسنا، محمد ابراهیم حسن‌نژاد - معاون امور تولیدات دامی وزارت جهاد کشاورزی - در همایش «روز جهانی تخم‌مرغ و تجلیل از پیشکسوتان و مرغداران نمونه صنعت مرغ تخم‌گذار»، گفت: اهمیت تولید تخم‌مرغ در کشورها، علاوه بر ارزش غذایی به لحاظ قیمت در تأمین آن برای آحاد جامعه دارای اهمیت است. وی ادامه داد: در کشور ما توسعه زنجیره صنعت طیور اعم از گوشتی و تخم‌گذار با همت سرمایه‌گذاران و حمایت دولت اعم از گوشتی و تخم‌گذار شکل گرفته است و با توجه به جمعیت کشورمان تأمین نیاز داخل با واردات امکان‌پذیر نیست و باید این نیاز با تولید داخل تأمین شود. معاون امور تولیدات دامی وزارت جهاد کشاورزی با تأکید بر اینکه توان بالقوه تولید تخم‌مرغ تجاری ۱.۶ میلیون تن در سال است، تصریح کرد: رکورد تولید تخم‌مرغ در کشور در سال جاری با تحقق ۱.۳ میلیون تن شکسته خواهد شد.

حوادث کار در پایتخت ۲۱ درصد کاهش یافت

برابر آمارها مجموع حوادث ناشی از کار در سطح استان تهران طی سال گذشته ۲۱ درصد کاهش داشته است.
به گزارش ایسنا، موضوع صیانت از نیروی انسانی یکی از دغدغه‌های مهم وزارت کار است و در این راستا پیشگیری از حوادث کار و پیروی از آیین‌نامه‌های قانونی ازجمله اهداف بازرسان کار به شمار می‌رود که در کاهش هزینه‌های اضافی ناشی از حوادث مؤثر است.
بازرسان کار با برنامه‌ریزی منسجم و نظارت همه‌جانبه بازدید از کارگاه‌های فعال کشور را در دستور کار قرار داده و با نظارت بر اجرای صحیح مقررات قانون کار و ضوابط حفاظت فنی و ایمنی در حفظ و صیانت از جان نیروهای کار، ارتقای کیفیت تولید و بهره‌وری بنگاه‌ها اثرگذارند.
براساس اعلام معاونت روابط کار وزارت تعاون، کار و رفاه اجتماعی بیش از ۲۲ هزار کمیته حفاظت فنی در صنایع تشکیل شده و بیش از ۸۰۰ بازرس کار در سطح کشور فعالیت دارند. بی‌تردید با بهره‌مندی از ظرفیت این کمیته‌ها، می‌توان به اهداف کلان حوزه روابط کار در صیانت از نیروی کار بیش از گذشته دست یافت. در همین راستا، حامد ویس‌کرمی، مدیرکل تعاون، کار و رفاه اجتماعی استان تهران جایگاه بازرسان کار را مهم دانسته و معتقد است: نیروی کار، سرمایه هر جامعه و اصلی‌ترین عامل توسعه در هر کشوری است و توسعه و تکنولوژی بدون نیروی کار قابل تعریف نیست.
به گفته وی در حوزه‌های اقتصادی و اجتماعی و در بخش‌های تولیدی، حفظ سلامت و امنیت جانی و جلوگیری از مخاطرات روانی نیروهای کار از مهم‌ترین اقدامات بازرسان کار به شمار می‌رود.
مدیرکل تعاون، کار و رفاه اجتماعی استان تهران با مطلوب ارزیابی کردن عملکرد بازرسان کار در کاهش حوادث نسبت به سال قبل می‌گوید: سال گذشته حدود ۲۱ درصد مجموع حوادث ناشی از کار و حدود ۴۶.۱ درصد حوادث فوتی در سطح استان تهران نسبت به مدت مشابه سال قبل آن کاهش داشت که مبین برنامه‌ریزی مناسب و عملکرد خوب در استان تهران است. طبق گزارش‌ها سالانه ۴۲۰ هزار بازرسی از کارگاه‌های مشمول قانون کار در سطح کشور صورت می‌گیرد و حدود ۳۶۰ هزار ابلاغیه برای رفع نواقص کارگاه‌ها ارائه می‌شود.

معاون کارآفرینی و اشتغال وزارت تعاون، کار و رفاه اجتماعی اعلام کرد

ایجاد ۲۰۰ هزار شغل روستایی در نیمه اول سال ۱۴۰۲

عکس: فارس

گزارش

سیدمازیار شریف‌کیان
خبرنگار

طبق گفته معاون کارآفرینی و اشتغال وزارت تعاون، کار و رفاه اجتماعی، ۳۷ درصد از اشتغالزایی ایجاد شده در ۶ ماهه اول امسال متعلق به روستاها بوده است. به عبارتی ۲۰۰ هزار روستایی در این مدت شاغل شده‌اند.
روستاها به‌عنوان قطب تولیدی کشور شناخته شده هستند که با هزینه کمتر، تولید و محصول بیشتری را با اشتغال بالایی رقم می‌زنند.
روستاها ظرفیت بالایی برای راه‌اندازی کسب‌وکارهای مختلف بویژه در حوزه کشاورزی و دامداری دارند. در روستاها طرح‌های خرد و متوسط در قالب تولیدی و صنعتی ایجاد شده است که امنیت غذایی کشور را تأمین می‌کند. کسب‌وکارهای ایجاد شده در روستاها به خاطر سرمایه کم ولی بازدهی بالا دارای ماندگاری بیشتر و پایداری اشتغال می‌شود. محصولاتی که در روستاها تولید می‌شود به لحاظ ارگانیک بودن مورد توجه بسیاری از مردم قرار گرفته است. نه تنها در داخل کشور بلکه بخشی از تولید روستایی‌ها به سایر کشورهای جهان نیز صادر می‌شود و بازارهای خوبی برای این کار اختصاص یافته است.
قانون حمایت از توسعه و ایجاد اشتغال پایدار در مناطق روستایی و عشایری با استفاده از منابع صندوق توسعه ملی یکی از اسناد بالادستی در حمایت از تولید در روستاهاست.
براین اساس دولت سیزدهم نیز با ارائه سیاست‌های حمایتی و تشویقی از کارآفرینانی که در روستاها اشتغال ایجاد می‌کنند و منجر به رونق تولیدی و صنعتی می‌شوند حمایت می‌کند و تسهیلات ویژه‌ای را اختصاص می‌دهد.
آمارهای سامانه رصد اشتغال وزارت تعاون، کار و رفاه اجتماعی نشانگر رویکرد حمایتی دولت و دستگاه‌ها در ارائه خدمات به متقاضیان ایجاد اشتغال در روستاهاست.
۹۰۰ طرح نیمه‌تعطیل و راکد در روستاها با همت دولت سیزدهم به چرخه تولید بازگشته و حدود ۶۷۰ هزار اشتغال را رقم زده است ضمن اینکه ۲ هزار طرح روستایی نیز امسال به ارزش ۱۰ هزار میلیارد تومان در سراسر روستاهای کشور به بهره‌برداری می‌رسد که اشتغال قابل‌توجهی را رقم خواهد زد.
طبق آخرین آمار، از مجموع خدمات اشتغال در کشور، ۴۰ درصد به روستاها اختصاص یافته است که توسط نهادهای مختلفی از جمله معاونت توسعه روستایی و مناطق محروم کشور، وزارت تعاون، کار و رفاه اجتماعی، جهاد سازندگی، وزارت جهاد کشاورزی، بنیاد مستضعفین و برکت، کمیته امداد امام خمینی، صندوق کارآفرینی امید و سایر نهادها صورت می‌گیرد.

روند افزایشی سهم روستاها در اقتصاد کشور

محمود کریمی‌بیرانوند معاون اشتغال و کارآفرینی وزارت تعاون، کار و رفاه اجتماعی در گفت‌وگوی اختصاصی با خبرنگار روزنامه «ایران اقتصادی» به خدمات دستگاه‌های مختلف در حوزه روستاها اشاره کرد و گفت: از شروع به کار دولت سیزدهم تاکنون ۴۰ درصد خدمات اشتغالی که توسط دستگاه‌ها به ثبت رسیده در حوزه روستا بوده است.
وی افزود: روستاها برخلاف گذشته روزبه‌روز سهم بیشتری را در سیاست‌ها و خدمات دولت دارند.
معاون اشتغال و کارآفرینی وزارت تعاون، کار و رفاه اجتماعی با بیان اینکه در سال ۱۴۰۱ بیش از ۴۰ درصد اشتغال ایجاد شده در سامانه رصد اشتغال برای روستاها بوده است، گفت: از یک میلیون اشتغال ایجادی، ۴۳۰ هزار فرصت شغلی به روستاها اختصاص دارد.
وی ادامه داد: امسال نیز در سامانه رصد اشتغال وزارت تعاون، کار و رفاه اجتماعی ۵۹۰ هزار فرصت شغلی جدید توسط دستگاه‌ها به ثبت رسیده که از این تعداد ۲۰۰ هزار کد ملی که خدمات اشتغال دریافت کرده‌اند در حوزه روستاها بوده است که ۳۷ درصد را شامل می‌شود.
کریمی‌بیرانوند بیان داشت: امسال تعهد دولت در حوزه اشتغال، بسترسازی برای یک میلیون و ۸۸ هزار شغل است که تاکنون ۵۵ درصد از تعهد دولت در این حوزه عملیاتی شده است. وی با تأکید بر اینکه بسترسازی ایجاد اشتغال در روستاها یکی از سیاست‌های دولت سیزدهم است، گفت: این آمارها نشان‌دهنده عزم و توجه دولت به حوزه روستاست.
معاون اشتغال و کارآفرینی وزارت تعاون، کار و رفاه اجتماعی عنوان داشت: اختصاص منابع به روستاها تحت قانون پایدار اشتغال روستایی است که در این دولت بیش از سه هزار میلیارد تومان از منابع به طرح‌های اشتغالزایی اختصاص پیدا کرده است.
وی با اشاره به اینکه در قانون بودجه ۱۴۰۲ اشتغال پایدار روستایی توسط وزارت امور اقتصادی و دارایی پیگیری می‌شود، گفت: در چند هفته آینده ۱۳ هزار میلیارد تومان تسهیلات ویژه به روستا تخصیص پیدا می‌کند که این رقم کمک قابل توجهی به اقتصاد روستا خواهد کرد.
کریمی‌بیرانوند افزود: بانک‌های عامل به جامعه مخاطب روستایی تسهیلات پرداخت می‌کنند تا رونق تولید به روستاها بازگردد.
به گفته وی، امسال در هفته دولت ۱۰۰ طرح شاخص در روستاها به بهره‌برداری رسید که شاهد اشتغالزایی قابل توجهی در این عرصه بودیم.
معاون کارآفرینی و اشتغال وزارت تعاون، کار و رفاه اجتماعی با بیان اینکه تعهد دولت در حوزه اشتغالزایی اجرایی شده است، گفت: در سال گذشته دولت یک میلیون اشتغال را متعهد شد که توسط آمار مراکز رسمی و سامانه رصد اشتغال وزارت تعاون، کار و رفاه اجتماعی به این تعهد جامه‌عمل پوشانده شد.
وی خاطرنشان کرد: امسال نیز تعهد دولت در حوزه اشتغال با اختصاص تسهیلات از منابع مختلف بویژه تبصره ۱۸، قانون اشتغال پایدار روستایی و تسهیلات تکلیفی و تلفیقی هدفگذاری شده است.
امروزه روستاها به‌عنوان پیشران‌های توسعه کسب‌وکارهای کوچک و متوسط هستند و در صورتی که رفع موانع و بحران‌های زیست‌محیطی و تأمین آب در ایجاد فرصت‌های شغلی در روستاها مورد اهتمام قرار گیرد، در آینده شاهد نقش اقتصاد روستاها در بهبود اقتصاد کشور خواهیم بود.

> طبق آخرین آمار، از مجموع خدمات اشتغال در کشور، ۴۰ درصد به روستاها اختصاص یافته است

برش

طرح روستا تعاون

براساس بررسی‌های به عمل آمده از اجرای طرح روستا تعاون، هر تعاونی روستایی به طور متوسط قادر به ایجاد ۱۳ تا ۱۴ شغل در گرایش‌های مختلف نظیر تولید محصولات، تولیدات روستایی، خدمات روستایی، دهیاری، صنایع‌دستی، فرش، بوم گردی و معدن است و بسته به ظرفیت هر استان، طرح مذکور می‌تواند همه ساله در دو مرحله از طریق ساماندهی و تشکیل ۲۰۰۰ تعاونی در روستاها، برای ۲۷ هزار نفر فرصت شغلی جدید در بیش از ۹ رسته فعالیت تعاونی ایجاد کند.
روستاییان با اجرای این طرح می‌توانند با بهره‌گیری از ظرفیت تولیدی روستا در حوزه صنایع پایه غذایی و کشاورزی محصولات باکیفیت و دارای ارزش افزوده بالا و رقابت‌پذیر را در سطح بازارهای ملی و فراملی تولید کنند.

جزئیات کشاورزی قراردادی برای سال زراعی جدید اعلام شد

دبیر کارگروه کشاورزی قراردادی گفت: در تولید قراردادی محصولات کشاورزی علاوه بر کالاهای اساسی که با دستور وزیر جهاد کشاورزی به شرکت های دولتی انجام می شود برای سایر محصولات نیز پلتفرمی برای بخش خصوصی در نظر گرفته شده است.
مهدی خالدی، مدیرکل امور اقتصادی وزارت جهاد کشاورزی در گفت‌وگو با تسنیم اظهار داشت: مشکل اصلی واحدهای خرد در بخش کشاورزی فروش یا دسترسی به بازار محصولات تولیدی است که برای رفع این مشکلات برنامه مهمی در نظر گرفته شده که از مهم ترین آنها کشاورزی قراردادی است.
وی افزود: واحدها و صنایع تبدیلی را از طریق کشت قراردادی در کنار کشاورزان قرار دادیم تا قبل از آغاز تولید برای محصولات آنها مشتری وجود داشته باشد.
مدیرکل امور اقتصادی وزارت جهاد کشاورزی ادامه داد: در مورد کالاهای اساسی مانند گندم و گوشت وزیر جهاد کشاورزی شرکت‌های دولتی را موظف کرده است تا تولید به صورت قراردادی را اجرا کنند.
وی تصریح کرد: در سایر محصولات کشاورزی نیز کشاورزی قراردادی با مشارکت بخش خصوصی انجام می‌شود به طوری که بر اساس گزارش‌های به دست آمده در تولید محصولی مانند آلوئه‌ورا و گلاب نیز تولید قراردادی وجود دارد.
دبیر کارگروه کشاورزی قراردادی ادامه داد: تامین مالی کشاورزی قراردادی از یک سال قبل به بانک‌ها ابلاغ شده است که برای تولید قراردادی محصولات اساسی استفاده می‌شود.
خالدی در پاسخ به اینکه چه میزان تولید قراردادی برای سال زراعی جدید برنامه ریزی شده است گفت: هنوز آمار دقیق درباره تولید قراردادی در کشور وجود ندارد به همین منظور پلتفرمی در نظر گرفته شده تا اطلاعات این بخش ثبت شود. وی در ارتباط با ساختار حقوقی کشاورزی قراردادی برای الزام آور بودن طرفین به تعهدات گفت: خود شرکت ها باید در این ارتباط ساختارهای الزام آوری در قراردادها ایجاد کنند تا به یکدیگر اعتماد داشته باشند.

در نیمه نخست سال جاری صورت گرفت

افزایش ۴۰ درصدی تأمین نهاده‌های دامی برای تنظیم بازار

گزارش

امین محمودی
خبرنگار

عکس: ایسنا

نهاده‌های دامی طی سالیان اخیر به عنوان یکی از مهم‌ترین محصولات وارداتی کشورمان شناخته شده که سهم زیادی در تجارت محصولات کشاورزی نیز دارد.
هم‌اکنون ۷۵ درصد نیاز بازار مصرف از طریق واردات و ۲۵ درصد آن از طریق تولید داخل نهاده‌های دامی صورت می‌گیرد، این در حالی است که وزارت جهاد کشاورزی به دنبال خودکفایی ۵۰ درصدی در این امر است.
نهاده دامی به عنوان یکی از اصلی‌ترین عوامل تأثیرگذار در قیمت گوشت قرمز، گوشت مرغ، تخم مرغ، شیر و سایر لبنیات محسوب می‌شود که هر گونه نوسان و کمبود آن بازار را دچار اختلال می‌کند.

جزئیات واردات نهاده در ۶ ماهه نخست امسال

به همین دلیل دولت سیزدهم و وزارت جهاد کشاورزی در ۶ ماهه نخست سال جاری نسبت به همین بازه زمانی در سال گذشته نهاده بیشتری وارد کرده‌اند.
براساس آمار گمرک کشورمان در ۶ ماهه نخست سال جاری ۶ میلیون و ۹۶۸ هزار تن انواع نهاده دامی به ارزش ۳ میلیارد و ۳۱۲ میلیون دلار به کشورمان وارد شده، این در حالی است که در همین بازه زمانی در سال گذشته ۵ میلیون و یک هزار تن نهاده دامی به ارزش ۲ میلیارد و ۴۶۵ میلیون دلار وارد کشور شده بود که این میزان نشان دهنده رشدی حدوداً ۲ میلیون تنی نهاده دامی است.

رشد ۴۰ درصدی واردات نهاده‌های دامی

همچنین به لحاظ درصدی نیز می‌توان گفت واردات نهاده‌های دامی در ۶ ماهه نخست سال جاری نسبت به سال گذشته از نظر وزنی رشدی حدوداً ۴۰ درصدی و از نظر ارزشی رشدی ۳۵ درصدی داشته است.
گفتنی است در حالی روند واردات نهاده دامی به کشورمان با رشد روبه‌رو شده است که سال گذشته گزارشات همواره حکایت از کاهش واردات نهاده دامی می‌داد.

تنوع در مبادی وارداتی نهاده‌های دامی

اتریش، ارمنستان، ازبکستان، اسپانیا، اسلواکی، افغانستان، امارات متحده عربی، انگلیس، اوکراین، برزیل، آلمان، ترکیه، چین، رواندا، رومانی، سوزایلند، سوئیس، عمان، روسیه، قبرس، قرقیزستان، قزاقستان، کانادا، هلند و هنگ‌کنگ ۲۵ مبدأ واردات نهاده‌های دامی در ۶ ماهه نخست سال جاری به کشورمان بوده‌اند.
با توجه به اینکه به دلیل مباحث مرتبط با تحریم و ممنوعیت‌های صادراتی کشورها لازم است هر کشوری به امر تنوع‌سازی مبادی وارداتی بپردازد آمارها گویای آن است که دولت سیزدهم نسبت به سال گذشته بازارهای جدیدی از جمله ازبکستان، اوکراین، برزیل، رومانی، کانادا، قبرس و هلند را به مبادی وارداتی خود اضافه کرده است.

جزئیات واردات انواع نهاده دامی

آمارهای گمرک نشان می‌دهد در ۶ ماهه نخست سال جاری یک میلیون و ۱۲۴ هزار و ۳۸۰ تن جو به ارزش ۴۲۸ میلیون و ۵۵۶ هزار دلار یا ۱۲ هزار و ۲۱۳ میلیارد و ۸۶۰ میلیون و ۱۹۱ هزار تومان وارد کشور شده، این در حالی است که در همین بازه زمانی ۴۷۴ هزار تن جو به ارزش ۱۷۸ میلیون دلار وارد کشور شده بود که این میزان نشان دهنده رشد ۱۳۷ درصدی به لحاظ وزنی و رشد ۱۴۱ درصدی به لحاظ ارزشی در یک سال اخیر است.
همچنین در ۶ ماهه نخست سال جاری ۴ میلیون و ۲۲۸ هزار و ۷۲۷ تن ذرت دامی به ارزش یک میلیارد و ۷۱۱ میلیون دلار یا ۴۸ هزار و ۷۵۶ میلیارد و ۹۲۲ میلیون و ۲۸۴ هزار تومان وارد کشور شده، این در حالی است که در همین بازه زمانی ۲ میلیون و ۹۴۸ هزار تن ذرت دامی به ارزش یک میلیارد و ۱۷۰ میلیون دلار وارد کشور شده بود که این میزان نشان دهنده رشد ۴۳ درصدی به لحاظ وزنی و رشد ۴۶ درصدی به لحاظ ارزشی در یک سال اخیر است.
از طرف دیگر طی این مدت یک میلیون و ۴۳۰ هزار و ۵۷۷ تن دانه سویا به ارزش یک میلیارد و ۴۲ میلیون دلار یا ۲۹ هزار و ۷۰۵ میلیارد و ۲۷۲ میلیون و ۲۹۴ هزار تومان وارد کشور شده، این در حالی است که در همین بازه زمانی یک میلیون و ۱۶۸ هزار تن از این محصول به ارزش ۸۷۷ میلیون دلار وارد کشور شده بود که این میزان نشان دهنده رشد ۳۹ درصدی به لحاظ وزنی و رشد ۳۴ درصدی به لحاظ ارزشی در یک سال اخیر است.
همچنین با توجه به واردات گسترده کنجاله سویا در اواخر سال گذشته، در ۶ ماهه نخست سال جاری ۱۸۴ هزار و ۱۵۲ تن از این محصول به ارزش ۱۳۰ میلیون و ۴۰۰ هزار دلار یا ۳ هزار و ۷۱۶ میلیارد و ۳۸۴ میلیون و ۲۲۲ هزار تومان وارد کشور شده، این در حالی است که در سال گذشته در همین بازه زمانی حدود ۴۱۱ هزار تن به ارزش ۲۴۰ میلیون دلار کنجاله سویا وارد کشور شده بود که این میزان نشان دهنده کاهش ۵۵ درصدی به لحاظ وزنی و کاهش ۴۶ درصدی به لحاظ ارزشی در یک سال اخیر است.

> براساس آمار گمرک کشورمان در ۶ ماهه نخست سال جاری ۶ میلیون و ۹۶۸ هزار تن انواع نهاده دامی به ارزش ۳ میلیارد و ۳۱۲ میلیون دلار به کشورمان وارد شده، این در حالی است که در همین بازه زمانی در سال گذشته ۵ میلیون و یک هزار تن نهاده دامی به ارزش ۲ میلیارد و ۴۶۵ میلیون دلار وارد کشور شده بود که این میزان نشان دهنده رشدی حدوداً ۲ میلیون تنی نهاده دامی است

میزان واردات نهاده‌های دامی در نیمه نخست سال جاری

نهاده دامی	۱۴۰۲		۱۴۰۱		درصد	
	وزنی (هزار تن)	ارزشی (میلیون دلار)	وزنی (هزار تن)	ارزشی (میلیون دلار)	وزنی	ارزشی
سویا	۱۴۳۱	۱۰۴۲	۱۱۶۸	۸۷۷	۲۳	۱۹
ذرت دامی	۴۲۲۹	۱۷۱۱	۲۹۴۸	۱۱۷۰	۴۳	۴۶
جو	۱۱۲۴	۴۲۹	۴۷۴	۱۷۸	۱۳۷	۱۴۱
کنجاله سویا	۱۸۴	۱۳۰	۴۱۱	۲۴۰	-۵۵	-۴۶
مجموع	۸۶۷۹	۴۵۴۹	۳۲۲۳	۱۳۳۸	۱۵۱	۱۱۴

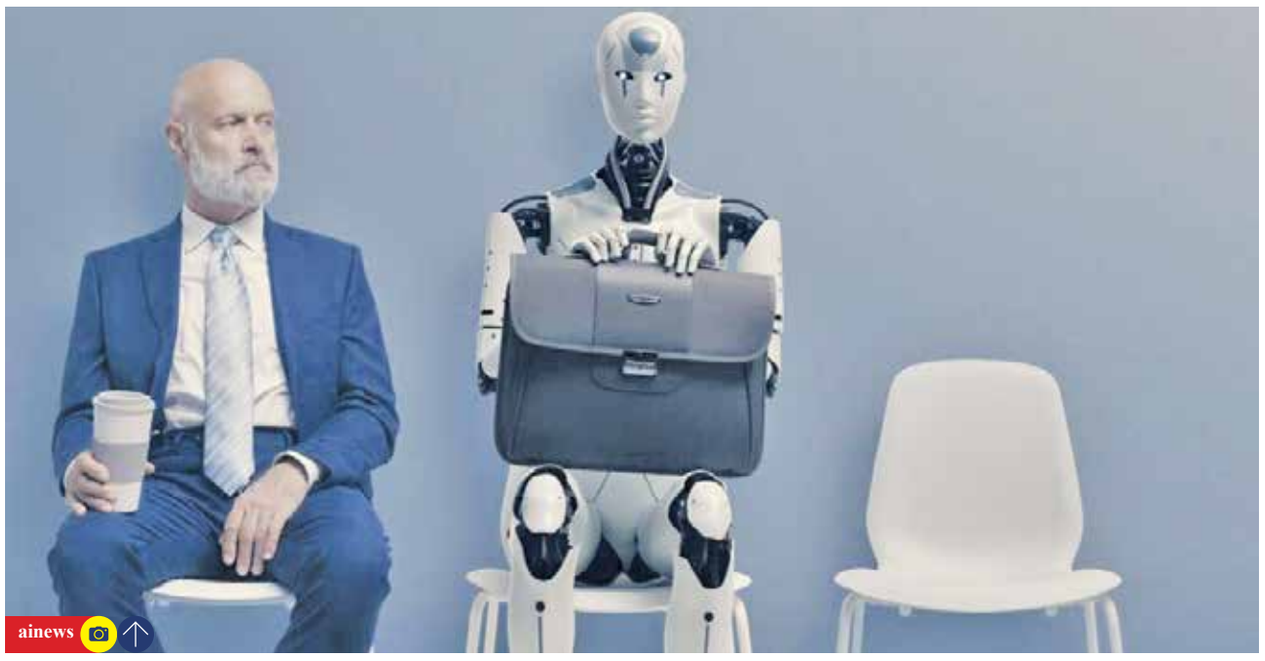

چرا هوش مصنوعی دغدغه نخبگان علوم انسانی است؟

مغزهای پشت پرده هوش مصنوعی

فلسفه علم

دکتر محمدرضا قاسمی
دبیر ستاد راهبردی فناوری‌های هوشمند حوزه‌های علمیه

اکنون که در عصر فناوری و ارتباطات بسر می‌بریم به هر میزان که در یک جامعه فناوری توسعه پیدا کند آن جامعه قوی‌تر خواهد شد و این نیازمند تربیت نیروی انسانی ماهر در این زمینه است تا بتواند داده‌ها را توسعه و زیرساخت‌های پردازشی را رشد دهد و همین رشد روزافزون است که هوش مصنوعی را غیرقابل پیش‌بینی کرده است. برای پیشرفت انقلاب اسلامی و آینده ایران هم دو راه بیشتر نداریم؛ نخست مقاوم‌سازی و پیشگامی کشور در عرصه‌های فنی و دوم نگاه بالادستی به پدیده هوش مصنوعی که به نوشتن سند اخلاقی برای هوش مصنوعی توسط نخبگان علوم انسانی و اسلامی ایران منجر شود. در این گفتار به «ابعاد راهبردی هوش مصنوعی» خواهیم پرداخت؛ اینکه چرا و چطور هوش مصنوعی به علوم انسانی و عالمان این حوزه گره می‌خورد.

هوش مصنوعی پدیده نوظهوری نیست و از زمانی که علوم کامپیوتر متولد شد، هوش مصنوعی هم بوجود آمد. اما اینکه امروزه جذابیت این پدیده بیشتر شده است به دلیل پیشرفت فناوری در زمینه هوش مصنوعی است. هوش مصنوعی برای اینکه توسعه پیدا کند به سه ابزار نیازمند است: نخست «داده‌ها» که هرقدر میزان آن بیشتر و حجیم‌تر شود هوش مصنوعی کاربرد دقیق‌تر و بهتری خواهد داشت. دوم «پردازشگرها» که به بالا رفتن دقت هوش مصنوعی منجر می‌شود. سوم «زبان برنامه‌نویسی» تا ماشین بتواند داده‌ها را فهم کند و نسبت موجودیت داده‌ها با یکدیگر را تشخیص دهد.

رد پای فلاسفه در پیشرفت هوش مصنوعی

در طراحی هوش مصنوعی «فلاسفه و اندیشمندان غرب» با مهندسان علم کامپیوتر همکاری تنگاتنگی داشتند؛ چرا که آنان به جایگاه «علوم‌انسانی» در رشد هوش مصنوعی پی برده‌اند. علاقه بشر برای شناسایی و فهم «الگوی یادگیری انسان و نوع ادراک او» و کشف روابطی که در مغز انسان برقرار است، او را به ایده هوش مصنوعی رساند. وقتی انسان می‌خواهد نسبت خود را با پدیده هوش مصنوعی ارزیابی کند باید نگاه بالادستی به این پدیده داشته باشد و صرف نگاه ابزارگرایانه به هوش مصنوعی نگاه بسنده‌ای نیست. بنابراین هوش مصنوعی با وجود فهم طراحان آن از پدیده «انسان» طراحی می‌شود و ما با توجه به حکمت متعالیه اسلامی و قرآن و مبانی فکری که راجع به وجود انسان داریم، باید در طراحی هوش مصنوعی سهیم شویم. اگر قرار است در پدیده هوش مصنوعی نگاه بالادستی داشته باشیم باید نخبگان علوم انسانی را در صدر طراحی هوش مصنوعی قرار دهیم و بعد از آنان، مهندسان هستند که فهم نخبگان علوم‌انسانی را به ابزار و سرویس هوشمند تبدیل می‌کنند. بنابراین در زمینه پیشرفت هوش مصنوعی نمی‌توانیم نقش و کارکرد علوم انسانی و نخبگان این عرصه را نادیده بگیریم.

چرا ایران «سند اخلاق هوش مصنوعی یونسکو» را امضا نکرد؟

با اینکه ایران وارد عرصه هوش مصنوعی شده است اما «سند اخلاق هوش مصنوعی» که در یونسکو به امضای کشورهای جهان رسید، توسط ایران امضا نشد؛ چون با مبانی فرهنگ ایرانی و اسلامی ما تعارض‌هایی داشت. نگاه ما به هوش مصنوعی، صرفاً ابزاری و تکنیکال نیست و مبانی دینی و اخلاقی هم در استفاده از فناوری‌ها اهمیت بسیاری دارد

با اینکه ایران وارد عرصه هوش مصنوعی شده است اما «سند اخلاق هوش مصنوعی» که در یونسکو به امضای کشورهای جهان رسید، توسط ایران امضا نشد، چون با مبانی فرهنگ ایرانی و اسلامی ما تعارض‌هایی داشت و این گواهی است بر اینکه نگاه ما به هوش مصنوعی، صرفاً ابزاری و تکنیکال نیست و برای ما مبانی دینی و اخلاقی هم در استفاده از فناوری‌ها اهمیت بسیاری دارد.

نکته مهمی که امروز در زمینه هوش مصنوعی وجود دارد این است که اکنون هدایت این ابزار در اختیار کیست. اگر هدایت این ابزار در اختیار دشمن و گفتمان‌های مخالف ماست بنابراین باید در این زمینه خود را تجهیز و تقویت کنیم. یکی از بحران‌هایی که ما برای توسعه کاربردی هوش مصنوعی در ایران داریم حفظ سرمایه انسانی در کشور است که باید در این زمینه تدابیر جدی صورت پذیرد.

لزوم فقه هوش مصنوعی

امروز با نگاه راهبردی مقام معظم رهبری و با توجه به منابع و متون دینی، ظرفیت‌های خوبی در دیجیتال‌سازی ایجاد شده است. اما هنوز در نقطه آغاز هستیم و باید به کارهای‌مان شتاب بیشتری دهیم تا عرصه را به دشمن واگذار نکنیم. مقام معظم رهبری در آبان ماه سال ۱۴۰۰ فرمودند: «ما در عرصه هوش مصنوعی باید جزو ۱۰ کشور برتر دنیا باشیم» بنابراین با این هدف‌گذاری، باید گام‌های‌مان را در این زمینه بلندتر کنیم، زیرا هوش مصنوعی در آینده بشر و آینده ایران بسیار مؤثر خواهد بود. ما در حوزه مطالعات بین‌رشته‌ای هوش مصنوعی مثل «فقه هوش مصنوعی» یا «فلسفه هوش مصنوعی» نیازمند موضوع‌شناسی هستیم. به این منظور باید ساحت‌های مختلف هوش مصنوعی را بشناسیم. در این راستا، قدم‌های مؤثری در کشور ما برداشته شده است از جمله ایجاد «دبیرخانه هم‌اندیشی مطالعات بنیادین هوش مصنوعی» که هدف آن تقاطع مطالعات بنیادین هوش مصنوعی است، زیرا ما نمی‌توانیم بدون درک «فلسفه هوش مصنوعی» فقه هوش مصنوعی را طراحی کنیم و آگاهی به این امر و شناخت این زمینه‌ها و نسبت‌ها برای پیشرفت در این حوزه بسیار اهمیت دارد.

مکتوب حاضر، متن ویرایش و تلخیص شده «ایران» از سخنرانی دکتر قاسمی با عنوان «ابعاد راهبردی هوش مصنوعی» است که در نشست «هوش مصنوعی در علوم انسانی- اسلامی؛ فرصت‌ها و تهدیدها» در محل پژوهشگاه حوزه و دانشگاه ارائه شده است.

دیدگاه

چرا سردمداران غرب، هوش مصنوعی را خطرناک می‌دانند؟

دکتر ابراهیم فیاض
استاد جامعه‌شناسی دانشگاه تهران

۱. هر فناوری ادامه حس یا اندام‌های انسانی است؛ بشر فناوری را خلق می‌کند که حس یا اندام خود را بسط دهد. هوش مصنوعی هم در ادامه قوه انسانی به نام «حافظه» ساخته شده است. کار این فناوری، پردازش است و تفاوت آن با فناوری‌های قبلی در این است که پردازش بیشتری دارد و احتمالات را بیشتر به کار می‌برد. امروز هوش مصنوعی همه چیز را ارزان تولید و توزیع می‌کند و زمان دسترسی را بشدت کوتاه و گستره آن را وسعت بخشیده است. اگر امروز جامعه‌ای به این فناوری مسلط نباشد، اقتصادش محکوم به شکست خواهد شد و در سیاست هم رودست خواهد خورد.

۲. ما در کشور تألیفات بسیار اندکی در حوزه هوش مصنوعی داریم، در حالی که باید سعی کنیم خودمان در این‌باره فکر کنیم و بنویسیم. این مسأله مبنای هرمنوتیکی دارد. هرمنوتیک امری کاملاً محلی است که اگر آن را جدی‌تر می‌گرفتیم، در بسیاری از مباحث علوم اجتماعی حتی مباحث فنی و پزشکی، تحولات جدی پیدا می‌کردیم. این امر امروز شامل حال هوش مصنوعی نیز می‌شود. هوش مصنوعی مقوله‌ای با مبنای هرمنوتیکی است. یکی از دلایلی که امروز سردمداران غرب هوش مصنوعی را خطرناک می‌دانند این است که به نفع دنیای غیرغرب در حال بازتولید است و آنان این را می‌دانند و این مسأله را برنمی‌تابند. امروز در هوش مصنوعی سرمایه‌داری جهانی می‌شکند و دیگر نمی‌تواند سلطه گفتمانی داشته باشد، به همین دلیل از آن انتقاد می‌کنند و ما نیز به اشتباه، حرف‌های آنان را تکرار می‌کنیم، در حالی که باید حواسمان به این موضوع باشد که نیاز داریم با توجه به مسائل محلی خودمان در زمینه هوش مصنوعی به تولید و تألیف برسیم.

امروز با این صنعت دیجیتال، همه «گفتارها» وارد «گفت‌وگو» و سپس «گفتمان» می‌شوند و نهایتاً «حکمرانی» شکل می‌گیرد که صرفاً متعلق به سرمایه‌داری نیست. ما در عصر هوش مصنوعی شاهد گفتمان‌های متکثر و تمدن‌های قاره‌ای خواهیم بود و همین مسأله است که هیمنه جهان سرمایه‌داری را می‌شکند و باعث می‌شود آنان هوش مصنوعی را خطرناک تشخیص دهند، اما ما نباید در پیروی از آنان، هوش مصنوعی را طرد و رد کنیم چراکه استفاده درست از آن به نفع ما و گفتمان ماست.

۳. اوج گرفتن ارتباطات میان‌دینی در شرایط هوش مصنوعی یکی از پیامدهای این حوزه است که اگر برای آن آماده نباشیم انحرافات دینی اوج می‌گیرد. بنابراین باید خود را برای مواجهه با مسائلی که پیامد رواج هوش مصنوعی در جامعه‌مان است آماده کنیم. هوش مصنوعی کاری می‌کند که از «دانش» و سپس «بینش» رد شویم و به «ایده» برسیم. ایده، تفکر مطلوب به آینده است و آینده را شکل می‌دهد. ما می‌توانیم با ایده‌پردازی، مدخل‌های هوش مصنوعی را پیدا کنیم و وارد ساختار هوش مصنوعی شویم. برای تسلط بر هوش مصنوعی باید فراتر از آن رفت و با مدخل‌سازی، ابزارهای لازم را در این مسیر پیدا کرد.

PGSOC
Persian Gulf Star Oil Company
شرکت نفت ستاره خلیج فارس (سهامی عام)

مناقصه عمومی دو مرحله‌ای
خرید تجهیزات سیستم‌های صاعقه گیر
شماره مناقصه: PGSOC-LEC- LIGHTNING ROD -TE-02179

شرکت نفت ستاره خلیج‌فارس (سهامی عام) در نظر دارد خرید تجهیزات سیستم‌های صاعقه گیر را از طریق مناقصه عمومی دو مرحله‌ای به تأمین‌کننده واجد شرایط واگذار کند، بنابراین از همه شرکت‌های معتبر دعوت می‌شود برای تهیه اسناد مناقصه از تاریخ ۱۴۰۲/۰۸/۰۳ تا تاریخ ۱۴۰۲/۰۸/۱۳ با ارسال نامه، اعلام آمادگی (مطابق دستور العمل انجام مکاتبات مندرج در وبگاه شرکت نفت ستاره خلیج‌فارس سربرگ مناقصات به آدرس WWW.PGSOC.IR) به‌همراه فیش خرید اسناد را از طریق پست الکترونیکی ارسال کنند.

- هزینه خرید اسناد: ۲،۰۰۰،۰۰۰ (دو میلیون) ریال واریزی به‌حساب شماره ۲۳۹۰۳۸۱۱۳۴ بانک تجارت با شماره شبا IR۵۱۰۱۸۰۰۰۰۰۰۰۰۰۲۳۹۰۳۸۱۱۳۴ به‌نام شرکت نفت ستاره خلیج‌فارس (متقاضیان به‌منظور دریافت شناسه اختصاصی پرداخت می‌بایست با بخش خزانه امور مالی به‌شماره ۳۱۳۱۲۶۶۰-۰۷۶ و ۳۱۳۱۳۳۵۷-۰۷۶ تماس حاصل فرمایند.)
- میزان ضمانت‌نامه شرکت در مناقصه: مبلغ ۱،۷۵۰،۰۰۰،۰۰۰ (یک میلیارد و هفتصد و پنجاه میلیون ریال) (در این مرحله ضمانت‌نامه دریافت نمی‌شود.)
- میزان پیش پرداخت: ۵۰ درصد مبلغ کل قرارداد در قبال دریافت ضمانت‌نامه بانکی معتبر
- مهلت تسلیم بسته پیشنهادی مناقصه (پیشنهاد فنی و ارزیابی کیفی): تا ساعت ۱۲:۰۰ روز چهارشنبه مورخ ۱۴۰۲/۰۹/۰۱
- محل تسلیم بسته پیشنهادی مناقصه: بندرعباس، کیلومتر ۱۳ محور بندرعباس به بندر خمیر، بلوار صنعت نفت، میدان نفت، بلوار خود کفایی، شرکت نفت ستاره خلیج فارس، امور حقوقی و قراردادها.

تلفن: ۳۱۳۱۰۰۰۰-۰۷۶ داخلی ۳۷۰۸، دورنگار: ۳۱۳۱۳۱۳۱-۰۷۶، کدپستی: ۷۹۳۱۸۱۱۸۳، ایمیل: Legal@pgsoc.ir

روابط عمومی و بین‌الملل شرکت نفت ستاره خلیج‌فارس

نوبت دوم
CH2=CH2 CH2=CH2 CH2=CH2 CH2=CH2 CH2=CH2 CH2=CH2
شرکت پتروشیمی بندر امام (سهامی عام) B.I.P.C

آگهی فراخوان تجدید مناقصه عمومی
یک مرحله ای توأم با ارزیابی کیفی
شماره مناقصه: ت م ن/۴۰۲/۱۳

شرکت پتروشیمی بندر امام به آدرس بندر امام خمینی(ره) منطقه ویژه اقتصادی پتروشیمی، سایت ۵ در نظر دارد مناقصه با شرایط ذیل را از طریق مناقصه عمومی به پیمانکار واجد شرایط و دارای صلاحیت واگذار نماید.

۱ موضوع مناقصه: ارائه خدمات راهبری، حفظ و نگهداری از ناوگان تخصصی اطفاء حریق اداره آتش نشانی
۲ مدت اجرای موضوع مناقصه: ۲۴ ماه
۳ مبلغ تضمین شرکت در مناقصه ۲،۴۰۰،۰۰۰،۰۰۰ ریال میباشد.
۴ انواع تضمین های معتبر برای شرکت در مناقصه:
۴-۱) ضمانت‌نامه بانکی
۴-۲) واریز وجه به حساب اعلام شده در اسناد مناقصه
۵ مهلت توزیع اسناد: از تاریخ ۱۴۰۲/۰۷/۱۷ تا ساعت ۲۴:۰۰ مورخ ۱۴۰۲/۰۷/۲۳
ضمناً مناقصه گران میتوانند جهت دریافت اسناد مناقصه به آدرس WWW.BIPC.IR مراجعه نمایند.
۶ داشتن گواهینامه های ذیل از سوی مناقصه گران در زمان دریافت اسناد مناقصه الزامی است:
۶-۱) آگهی تاسیس (در صورت عدم انطباق موضوع مناقصه با آگهی تاسیس، شرکت مناقصه‌گر مورد ارزیابی کیفی قرار نخواهد گرفت.)
۶-۲) گواهینامه صلاحیت پیمانکاری
۶-۳) گواهینامه تایید صلاحیت ایمنی از سوی اداره تعاون، کار و رفاه اجتماعی (به استناد دستورالعمل اجرایی آیین نامه ایمنی امور پیمانکاری، اخذ تاییدیه اداره کل تعاون کار و رفاه اجتماعی استان خوزستان جهت شرکتهایی که مرجع صادرکننده گواهینامه تایید صلاحیت ایمنی آنها خارج از استان باشد، در زمان دریافت اسناد اخذ تاییدیه اداره کل تعاون کار و رفاه اجتماعی استان خوزستان جهت شرکت‌هایی که مرجع صادرکننده گواهینامه تایید صلاحیت ایمنی آنها خارج از استان باشد، از سوی مناقصه‌گران الزامی است.)
۷ محل و مهلت تحویل پاکات پیشنهادی: دبیرخانه کمیسیون معاملات: تا ساعت ۱۶ مورخ ۱۴۰۲/۰۸/۰۶
۸ محل و تاریخ جلسه گشایش پاکات پیشنهادی: متعاقباً از سوی کمیسیون معاملات اطلاع رسانی خواهد شد.
تذکر۱: ارائه کپی مصدق قراردادهای مشابه انجام شده و مفاصاحساب های ذیربط که در یکی از مراجع ذیصلاح (دفتر خانه اسناد رسمی، دادگاه حقوقی، امور حقوقی کارفرمای طرف قرارداد) گواهی شده است، جهت بررسی مدارک ارزیابی کیفی مناقصه‌گران، الزامیست.
تذکر۲: پاکت پیشنهادی مناقصه‌گری گشوده خواهد شد که حد نصاب امتیاز ارزیابی کیفی را کسب نمایند.
تذکر۳: به پیشنهادهایی که فاقد سپرده یا امضا، مشروط و مخدوش و سپرده های کمتر از میزان مقرر، چک شخصی و نظایر آن و پیشنهادهایی که پس از انقضا، مدت مقرر در آگهی واصل شود، مطلقاً ترتیب اثر داده نخواهد شد.
تذکر۴: سایر اطلاعات و جزئیات مربوطه در اسناد مناقصه مندرج می‌باشد.

روابط عمومی شرکت پتروشیمی بندرامام (سهامی عام)

نوبت دوم
CH2=CH2 CH2=CH2 CH2=CH2 CH2=CH2 CH2=CH2 CH2=CH2
شرکت پتروشیمی بندر امام (سهامی عام) B.I.P.C

آگهی فراخوان تجدید مناقصه عمومی
یک مرحله ای توأم با ارزیابی کیفی
مناقصه شماره ت م ن/۴۰۲/۳۱

شرکت پتروشیمی بندر امام به آدرس بندر امام خمینی(ره) منطقه ویژه اقتصادی پتروشیمی، سایت ۵ در نظر دارد مناقصه با شرایط ذیل را از طریق مناقصه عمومی به پیمانکار واجد شرایط و دارای صلاحیت واگذار نماید.

۱ موضوع مناقصه: تعمیرات برج خنک کننده T-710 واحد بسپاران بندر امام.
۲ مدت اجرای موضوع مناقصه: شش / ۶ ماه تمام شمسی.
۳ مبلغ تضمین شرکت در مناقصه ۱،۹۰۰،۰۰۰،۰۰۰ ریال، میباشد.
۴ انواع تضمین های معتبر برای شرکت در مناقصه:
۴-۱) ضمانت‌نامه بانکی
۴-۲) واریز وجه به حساب اعلام شده در اسناد مناقصه
۵ مهلت توزیع اسناد: از تاریخ ۱۴۰۲/۰۷/۱۵ لغایت ساعت ۲۴ مورخ ۱۴۰۲/۰۷/۲۲.
ضمناً مناقصه گران میتوانند جهت دریافت اسناد مناقصه به آدرس WWW.BIPC.IR مراجعه نمایند.
۶ داشتن گواهینامه های ذیل از سوی مناقصه گران در زمان دریافت اسناد مناقصه الزامی است:
۶-۱) آگهی تاسیس (در صورت عدم انطباق موضوع مناقصه با آگهی تاسیس، شرکت مناقصه‌گر مورد ارزیابی کیفی قرار نخواهد گرفت.)
۶-۲) گواهینامه صلاحیت پیمانکاری
۶-۳) گواهینامه تایید صلاحیت ایمنی از سوی اداره تعاون، کار و رفاه اجتماعی (به استناد دستورالعمل اجرایی آیین نامه ایمنی امور پیمانکاری، اخذ تاییدیه اداره کل تعاون کار و رفاه اجتماعی استان خوزستان جهت شرکت‌هایی که مرجع صادرکننده گواهینامه تایید صلاحیت ایمنی آنها خارج از استان باشد، از سوی مناقصه‌گران الزامی است.)
۷ محل و مهلت تحویل پاکات پیشنهادی: دبیرخانه کمیسیون معاملات: تا ساعت ۱۶ مورخ ۱۴۰۲/۰۸/۰۳
۸ محل و تاریخ جلسه گشایش پاکات پیشنهادی: متعاقباً توسط کمیسیون معاملات اطلاع رسانی خواهد شد.
تذکر۱: ارائه کپی مصدق قراردادهای مشابه انجام شده و مفاصاحساب های ذیربط که در یکی از مراجع ذیصلاح (دفتر خانه اسناد رسمی، دادگاه حقوقی، امور حقوقی کارفرمای طرف قرارداد) گواهی شده است، جهت بررسی مدارک ارزیابی کیفی مناقصه‌گران، الزامیست.
تذکر۲: شرکت‌های مشارکت‌کننده بایستی یک تجربه کار انجام تعمیرات برج خنک‌کننده چوبی را داشته باشند.
تذکر۳: پاکت پیشنهادی مناقصه‌گری گشوده خواهد شد که حد نصاب امتیاز ارزیابی کیفی را کسب نمایند.
تذکر۴: به پیشنهادهایی که فاقد سپرده یا امضا، مشروط و مخدوش و سپرده های کمتر از میزان مقرر، چک شخصی و نظایر آن و پیشنهادهایی که پس از انقضا، مدت مقرر در آگهی واصل شود، مطلقاً ترتیب اثر داده نخواهد شد.
تذکر۴: سایر اطلاعات و جزئیات مربوطه در اسناد مناقصه مندرج می‌باشد.

روابط عمومی شرکت پتروشیمی بندرامام (سهامی عام)

نوبت دوم
CH2=CH2 CH2=CH2 CH2=CH2 CH2=CH2 CH2=CH2 CH2=CH2
شرکت پتروشیمی بندر امام (سهامی عام) B.I.P.C

آگهی فراخوان تجدید مناقصه عمومی
یک مرحله ای توام با ارزیابی کیفی
مناقصه شماره ت م ن/۴۰۱/۹۶

شرکت پتروشیمی بندر امام به آدرس بندر امام خمینی(ره) منطقه ویژه اقتصادی پتروشیمی، سایت ۵ در نظر دارد مناقصه با شرایط ذیل را از طریق مناقصه عمومی به پیمانکار واجد شرایط و دارای صلاحیت واگذار نماید.

۱ موضوع تجدید مناقصه: انجام پروژه طراحی، خرید و نصب و راه اندازی یک دستگاه آنالایزر برای اندازه گیری CO-CO2-H2S و استالدئید سیال ورودی DA-203 واحد الفین مجتمع پتروشیمی بندر امام
۲ مدت اجرای موضوع مناقصه: ۱۲ دوازده ماه شمسی
۳ مبلغ تضمین شرکت در مناقصه ۲،۹۰۰،۰۰۰،۰۰۰ ریال میباشد.
۴ انواع تضمین های معتبر برای شرکت در مناقصه:
۴-۱) ضمانت‌نامه بانکی
۴-۲) واریز وجه به حساب اعلام شده در اسناد مناقصه
۵ مهلت توزیع اسناد مناقصه از تاریخ ۱۴۰۲/۰۷/۱۷ لغایت ساعت ۲۴ مورخ ۱۴۰۲/۰۷/۲۴
ضمناً مناقصه‌گران میتوانند جهت دریافت اسناد مناقصه به آدرس WWW.BIPC.IR مراجعه نمایند.
۶ داشتن گواهینامه های ذیل از سوی مناقصه گران در زمان دریافت اسناد مناقصه الزامی است:
۶-۱) آگهی تاسیس (در صورت عدم انطباق موضوع مناقصه با آگهی تاسیس، شرکت مناقصه‌گر مورد ارزیابی کیفی قرار نخواهد گرفت.)
۶-۲) گواهینامه صلاحیت پیمانکاری
۶-۳) گواهینامه تایید صلاحیت ایمنی از سوی اداره تعاون، کار و رفاه اجتماعی (به استناد دستورالعمل اجرایی آیین نامه ایمنی امور پیمانکاری، اخذ تاییدیه اداره کل تعاون کار و رفاه اجتماعی استان خوزستان جهت شرکتهایی که مرجع صادرکننده گواهینامه تایید صلاحیت ایمنی آنها خارج از استان باشد، در زمان دریافت اسناد مناقصه الزامی است.)
۷ محل و مهلت تحویل پاکات پیشنهادی: آدرس فوق الذکر -کمیسیون معاملات تا ساعت ۱۶ مورخ ۱۴۰۲/۰۸/۰۶
۸ محل و تاریخ جلسه گشایش پاکات پیشنهادی: متعاقبا به اطلاع مناقصه‌گران خواهد رسید.
۹ امکان حضور مناقصه‌گران به صورت مشارکتی در مناقصه حاضر میسر نمی‌باشد و به درخواست های مشارکتی ترتیب اثر داده نخواهد شد.
۱۰ مناقصه‌گرانی که در زمان برگزاری فرایند مناقصه حاضر، سه قرارداد در دست اجرا به ظرفیت شرکت پتروشیمی بندر امام داشته باشند، مجاز به شرکت در این مناقصه نخواهند بود.
تذکر۱: ارائه کپی مصدق قراردادهای مشابه انجام شده و مفاصاحساب های ذیربط که در یکی از مراجع ذیصلاح (دفتر خانه اسناد رسمی، دادگاه حقوقی، امور حقوقی کارفرمای طرف قرارداد) گواهی شده است، جهت بررسی مدارک ارزیابی کیفی مناقصه‌گران، الزامیست.
تذکر۲: پاکت پیشنهادی مناقصه‌گری گشوده خواهد شد که حد نصاب امتیاز ارزیابی کیفی را کسب نمایند.
تذکر۳: به پیشنهادهایی که فاقد سپرده یا امضا، مشروط و مخدوش و سپرده های کمتر از میزان مقرر، چک شخصی و نظایر آن و پیشنهادهایی که پس از انقضا، مدت مقرر در آگهی واصل شود، مطلقاً ترتیب اثر داده نخواهد شد.
تذکر۴: سایر اطلاعات و جزئیات مربوطه در اسناد مناقصه مندرج می‌باشد.

روابط عمومی شرکت پتروشیمی بندرامام (سهامی عام)

اخبار پلیس

فرمانده کل انتظامی کشور :

کولبران ، قاچاقچی نیستند

گروه حوادث/ فرمانده انتظامی کل کشور از برخورد با کله‌گنده‌های قاچاق کشور خبر داد و گفت: ما کولبر را قاچاقچی نمی‌دانیم و کولبر باید قانونمند در مسیر قانون باشد و کالای قاچاق حمل نکند .

سردار احمدرضا رادان در همایش «امنیت پایدار با مشارکت اقوام مرزنشین» که با حضور نمایندگان استان‌های مرزی و به‌صورت ویدیوکنفرانسی با فرماندهی مرزبانی آنها در محل ستاد مرزبانی فراجا برگزار شد با اشاره به رشادت‌های مرزنشینان در ایام دفاع مقدس گفت: مرزنشینان خوزستان، کردستان و کرمانشاه در ایام جنگ تحمیلی با رشادت‌های خود در کنار رزمندگان جنگیدند و مردم سیستان و بلوچستان جزو اولین داوطلبان حضور در جبهه‌ها بودند و هرچقدر دشمن تلاش کرد تا با اختلاف‌افکنی جبهه مقاومت ما را سست کند اما با همبستگی اقوام مختلف این جبهه، مقاوم‌تر و همبستگی آن بیشتر شد. همه اقوام همواره کنار هم ایستاده‌اند و هیچ قومی نداریم که در دفاع از کشور، حریم و حرم شهید نداده باشند. علی‌رغم همه اختلاف‌افکنی‌های دشمن اما شیعه و سنی در تمامی نوار مرزی برای حفظ خاک این مرز و بوم در کنار هم ایستادند.

اختلاف‌افکنی، حربه دشمن

فرمانده کل انتظامی کشور افزود: دشمن همچنان تلاش دارد میان اقوام ایرانی اختلاف بیندازد و این همبستگی را از بین ببرد. خاصیت دشمن، دشمنی است اما خاصیت جبهه انقلابی خنثی‌سازی توطئه‌های دشمنان، بصیرت‌افزایی و هوشمندی است و باید به دنبال منشأ نور آن‌سوی غبار و مه باشد؛ منبع نوری که همان ولایت‌فقیه و مقام معظم رهبری است و همه ما ایشان را قبول داریم و پشت سر ایشان هستیم.

مرزنشینان فرصت هستند نه تهدید

وی در ادامه با اشاره به نگاه سلطه به مرزنشین ادامه داد: به دوستان ابلاغ کرده‌ام که حتماً باید از جوانان بومی در مرزبانی استفاده و کمک گرفته شود. در نگاه سلطه، مرزنشین را تحریم می‌کنند همان‌طور که دیدید در کشورهای دیگر با مرزنشینان چگونه برخورد می‌شود اما در نگاه انقلاب اسلامی مرزنشین فرصت است نه تهدید؛ باید از این ظرفیت استفاده کرد. تاریخ نشان داده است وقتی دشمنان از مرزها عبور کردند فرهنگ ما را به آتش کشیدند. ما وظیفه داریم که مرز را در قبال زشتی‌ها حفظ کنیم. بهترین مرزبان ما مرزنشین است و باید با هم و در کنار هم و برای هم باشیم.

سردار رادان با اشاره به صحبت‌های خود در مراسم آتش زدن کالاهای قاچاق افزود: فراجا در برنامه امسال خود در نظر دارد با کله‌گنده‌های قاچاق کشور برخورد و چرخه قاچاق را در کشور کور کند و نیازمند کمک مرزنشینان در این امر مهم هستیم و معتقدیم اگر طرحی در حمایت از مرزنشینان اجرا می‌شود منافع آن باید به مرزنشین برسد و اگر کالایی توسط کولبر حمل می‌شود توسط خود او در بازارچه‌های مرزی عرضه شود.

راهکار جدید پلیس برای برخورد با خودروهای دودزا

گروه حوادث/ رئیس پلیس راهور تهران بزرگ از طرح جدید پلیس برای برخورد با خودروهای دود زا در سطح پایتخت خبر داد.

سرهنگ سید ابوالفضل موسوی‌پور در تشریح جزئیات این خبر گفت: از ابتدای امسال بیش از ۲ میلیون خودرو به علت نداشتن معاینه فنی جریمه شده‌اند. پلیس راهور تهران بزرگ در خصوص برخورد با خودروهای آلاینده و دودزا برنامه‌ریزی کرده و اعمال قانون و برخورد با این خودروها را که فاقد معاینه فنی هستند در دستور کار خود قرار داده است.

وی خاطرنشان کرد: قبلاً خودروهای دودزا برابر دستورالعمل‌ها بایستی هر جفت پلاک آنها فک می‌شد و یک پلاک ۵رقمی در اختیار راننده قرار می‌گرفت و چند روز فرصت داشت که به تعمیرگاه‌های مجاز برود و پس از رفع نقص برای دریافت پلاک به یکی از مراکز اجرائیات پلیس راهور تهران بزرگ مراجعه کند. اما چون اغلب خودروها مدل پایین بودند برخی مالکان دنبال پلاک نمی‌آمدند و خیلی راحت وارد طرح ترافیک می‌شدند و از چراغ قرمزها عبور می‌کردند و از مقابل دوربین‌های پلاک‌خوان رد می‌شدند و هیچ نگرانی در بحث تخلف نداشتند. در چنین شرایطی پلیس باید طرح می‌گذاشت و این خودروها را به عنوان فاقد پلاک و تردد غیرمجاز توقیف می‌کرد، در صورتی که این خودرو فقط مجاز بود تا تعمیرگاه آن هم برای رفع نقص تردد کند، ولی بسیار سوءاستفاده می‌شد. اما الان بدون فک پلاک در صورت دودزا بودن، کارشناسان ما معاینه فنی خودرو را باطل می‌کنند و وقتی معاینه فنی ابطال شد، از مقابل هر دوربینی که عبور کند، به عنوان فاقد معاینه فنی جریمه می‌شود.

براساس اعلام مرکز اطلاع‌رسانی پلیس راهور تهران بزرگ، موسوی‌پور در پایان اظهار داشت: وقتی این اتفاق بیفتد، راننده یا مالک مجبور می‌شود که به تعمیرگاه مراجعه کند و نسبت به رفع نقص خودرو اقدام کند تا جریمه نشود. این اتفاق جدیدی است که هم به نفع شهر و هم به نفع شهروندان است. هم خودرو فک پلاک نمی‌شود و هم پلیس می‌تواند اقدامات خود را انجام دهد.

راه اندازی مرکز مدیریت هوشمند پلیس فرودگاه

گروه حوادث/ مرکز مدیریت و پایش هوشمند پلیس فرودگاه‌های کشور همزمان با سومین روز از هفته فراجا راه‌اندازی شد.

سردار رضا بنی‌اسدی‌فر، رئیس پلیس پیشگیری فراجا در این مراسم گفت: پلیس فرودگاه مجموعه‌ای مهم در انتظامی کشور و در نظام اسلامی است چراکه مسافران پروازهای خارجی پس از ورود به ایران اسلامی بلافاصله با پلیس شایسته ایران اسلامی مواجه می‌شوند و ارزیابی اقتدار، رأفت و کارآمدی و کاردانی پلیس فرودگاه را به کل کشور تعمیم می‌دهند.

سردار بنی‌اسدی‌فر کنترل جرم سرقت، جلوگیری از قاچاق کالا و ارز، اعزام امن حدود ۸۷ هزار حاجی بیت‌الله‌الحرام به سرزمین وحی و اعزام امن نزدیک به ۳۶۰ هزار زائر عتبات‌عالیات در مأموریت اربعین حسینی را از افتخارات برجسته پلیس فرودگاه‌های کشور در سال جاری ارزیابی کرد و گفت: هوشمندی، تلاش شبانه‌روزی و مدیریت مطلوب انتظامی در دو مأموریت مهم حج و اربعین بدون هیچ‌گونه رویداد امنیتی بیانگر خدمات ارزشمند پلیس فرودگاه‌های کشور است.

در این مراسم سردار محسن عقیلی، فرمانده پلیس فرودگاه‌های کشور نیز با ارائه گزارشی از فرایند تأمین زیرساخت‌های مرکز رصد و پایش تصویری پلیس فرودگاه‌های کشور گفت: قابلیت‌های مرکز مدیریت و پایش هوشمند و برخط پلیس فرودگاه‌های کشور نقش مؤثری در پیشبرد مأموریت‌های این پلیس دارد و امکان رصد و پایش حوزه مأموریتی فرودگاه‌های کشور را فراهم می‌کند.

مرگ دختر جوان بعد از دعوای همسایه ها

گروه حوادث / سه مرد که متهم هستند به علت درگیری شدید میان آنها دختر ۱۹ ساله همسایه دچار ایست قلبی شده و جان باخته است با شکایت پدر این دختر پای میز محاکمه ایستادند.

به گزارش خبرنگار حوادث «ایران»، رسیدگی به این پرونده از آذر سال ۱۳۹۷به دنبال مرگ مشکوک دختر ۱۹ ساله‌ای به نام شقایق در بیمارستانی در غرب تهران آغاز شد.

با وجود اینکه پزشکان علت مرگ را آریتمی قلبی اعلام کرده بودند اما پدر شقایق بر این باور بود که درگیری میان پدر و پسر همسایه با دامادشان سبب ایست قلبی دخترش شده و از آنها شکایت کرد و در توضیح ماجرا گفت: دخترم به بیماری قلبی مبتلا بود اما روز حادثه مشکلی نداشت تا اینکه دو مرد به نام‌های قاسم و شاهرخ که ظاهراً پدر و برادرزن یکی از همسایه‌های ما بودند با قمه و چاقو به ساختمان‌مان آمدند و شروع به دعوا کردند. دخترم با دیدن این صحنه و صدای داد و فریاد آن دو نفر بشدت ترسید و از حال رفت که ما او را به سرعت به بیمارستان رساندیم اما دقایقی بعد جان باخت.

در بررسی مأموران مشخص شد قاسم به تازگی دخترش فوت کرده و او دامادش بهروز را مسبب مرگ تازه‌عروس می‌دانسته به همین خاطر شب حادثه به همراه پسرش شاهرخ به خانه بهروز رفتند تا از او انتقام بگیرند، اما دعوای آنها باعث مرگ دختر همسایه شد.

پس از فوت شقایق، جسد با دستور قضایی به پزشکی قانونی منتقل شد و کارشناسان پزشکی قانونی در گزارشی اعلام کردند ۹۰ درصد علت فوت شقایق به خاطر بیماری قلبی او بوده و ۱۰ درصد هم به خاطر ترس و وحشت شب حادثه بوده است.

در ادامه برای قاسم، شاهرخ و بهروز کیفرخواست صادر و پرونده آنها برای رسیدگی به شعبه ۱۱ دادگاه کیفری یک استان تهران فرستاده شد.

در دادگاه چه گذشت

در ابتدای جلسه وکیل اولیای‌دم به جایگاه رفت و گفت: بر اساس مدارک موجود در پرونده، روز قبل از مرگ شقایق، یک تازه‌عروس از پنجره خانه‌اش سقوط و فوت کرده بود. پدر و برادر او نیز مدعی بودند شوهرش بهروز او را از پنجره پایین انداخته است. با این ادعا، پدر و پسر به قصد برخورد با دامادشان راهی خانه آنها شدند و با ایجاد رعب و وحشت مرگ دختر جوان را رقم زدند. طبق نظر کارشناسان پزشکی قانونی از طرف موکلم درخواست اشد مجازات برای متهمان دارم.

سپس بهروز به جایگاه رفت و با رد اتهامش عنوان کرد: من اصلاً در زمان حضور پدر و برادرزنم در خانه نبودم و به خاطر مرگ همسرم در بازداشتگاه پلیس آگاهی بودم و گزارش آن هم وجود دارد، به همین خاطر اتهامم را قبول ندارم. بعد از آن شاهرخ به جایگاه رفت و گفت: آن روز ما نه قمه‌ای داشتیم و نه چاقویی. وقتی رسیدیم نیز متوجه شدیم بهروز در خانه نیست .

قاضی پرسید: بر اساس شهادت شهود، شما و پدرتان پس از داد و فریاد شیشه‌های ورودی ساختمان را شکسته‌اید و با این کار رعب و وحشت در دل همسایه ها انداخته‌اید. چه توضیحی برای این کارتان دارید؟

متهم جواب داد: شیشه ترک داشت و باد شیشه را شکست.

قاضی پرسید: شما که می‌دانستید بهروز در پلیس آگاهی بازداشت است چرا به خانه پدری او رفتید و آنها را تهدید کردید؟

شاهرخ گفت: بعد از مرگ خواهرم ما از همسایه‌ها پرس‌وجو کردیم و متوجه شدیم خواهرم بعد از اینکه از پنجره به پایین سقوط کرده، سه ساعت در باران شدید روی زمین مانده است. وقتی این موضوع را شنیدیم آنقدر عصبانی شدیم که به دنبال جواب این سؤال به ناچار به خانه پدر دامادمان رفتیم .

سپس قاسم به جایگاه رفت و گفت: اگر ما باعث مرگ دختر همسایه شدیم چرا آنها بعد از ۹ ماه از ما شکایت کردند و فردای فوت او به دنبال احقاق حق‌شان نرفتند ؟

بعد از آن وکیل پدر و پسر به جایگاه رفت و گفت: بر اساس ادعای شاهدان، درباره درگیری موکلانم با داماد خانواده برای آنها کیفرخواست صادر شده است، در حالی که موکلانم ساعت هفت عصر به آن خانه رفته بودند، اما شقایق ساعت ۱۰ شب فوت شده است که بازهم نشان می‌دهد موکلانم مرتکب جرمی نشده‌اند.

پس از آن وکیل اولیای‌دم در توضیح بیشتر ماجرا بار دیگر به جایگاه رفت و گفت: اولیای‌دم همان شب علیه متهمان شکایت کردند اما مدتی طول کشید تا کارشناسان پزشکی قانونی درباره علت مرگ اظهارنظر کنند و همین موضوع سبب شد پرونده بعد از ۹ ماه رسیدگی شود.

با پایان جلسه، قضات برای صدور رأی وارد شور شدند.

انهدام باند فروش قرص‌های لاغری اینستاگرامی

گروه حوادث/ باند مجازی تهیه و توزیع قرص‌های لاغری حاوی ماده مخدر شیشه با عملیات ضربتی پلیس منهدم شد.

سردار ایرج کاکاوند، رئیس پلیس مبارزه با مواد مخدر فراجا گفت: براساس رصدهای انجام شده در شبکه اجتماعی اینستاگرام، صفحه‌ای به آدرس معلوم مورد شناسایی قرار گرفت که کاربر آن اقدام به فعالیت گسترده مجرمانه در زمینه تبلیغ و فروش قرص‌های لاغری می‌کرد. به لحاظ حساسیت و وسعت اقدامات مجرمانه کاربر موصوف، پس از شناسایی هویت واقعی توسط مرکز اطلاعات فضای مجازی پلیس مبارزه با مواد مخدر فراجا مشخص شد، متهم سرکرده یکی از بزرگترین باندهای تولید و پخش قرص‌های لاغری در سطح کشور است.

سردار کاکاوند اضافه کرد: در مرحله بعد با اشراف اطلاعاتی کامل بر فعالیت مجرمانه این باند، مخفیگاه، کارگاه، انبار و محل دپوی قرص‌های لاغری در مناطق شمالی، جنوبی و شرقی تهران مورد شناسایی قرار گرفت و در یک عملیات ضربتی پس از انجام هماهنگی با مراجع قضایی، سرکرده به همراه پنج نفر از اعضای باند در این رابطه دستگیر و ۴۶ کیلوگرم پودر قرص لاغری حاوی مواد مخدر شیشه، ۱۵ هزار عدد قرص لاغری، ۷۰ هزار عدد پوکه خالی کپسول قرص، ۲۰ هزار عدد برچسب، یک دستگاه برچسب زن و همزن برقی از مخفیگاه متهمان کشف شد.

رئیس پلیس مبارزه با مواد مخدر فراجا تصریح کرد: برابر ماده ۱۵ قانون جرائم رایانه‌ای و ماده ۷۴۳ قانون مجازات اسلامی؛ ترویج به مصرف، خرید و فروش و آموزش تولید مواد مخدر در فضای مجازی مصداق بارز جرم است؛ پس به افرادی که در فضای مجازی اقدام به اشاعه و ترویج مصرف مواد مخدر می‌کنند، هشدار می‌دهیم که پلیس با رصد دقیق و لحظه‌ای فضای مجازی اجازه هیچ گونه فعالیت مجرمانه‌ای را به مخلان نظم و امنیت نمی‌دهد.

معاون اجتماعی و سخنگوی سازمان وظیفه عمومی:

خالکوبی عامل معافیت سربازی نیست

گروه حوادث/ خالکوبی عامل معافیت سربازی نیست و افراد در صورت داشتن بیماری‌های اعصاب و روان مشمول معافیت سربازی می‌شوند.

حسین زاهدی، معاون اجتماعی و سخنگوی سازمان وظیفه عمومی با بیان این مطلب افزود: به‌تازگی در فضای مجازی شایعاتی مطرح شده و برداشت‌های غلطی درباره معافیت پزشکی به‌واسطه خالکوبی انتشار یافته است؛ در حالی که خالکوبی عامل معافیت سربازی نیست و افرادی که دارای خالکوبی و تتو باشند مثل سایر مشمولانی که به سن مشمولیت می‌رسند، باید برای اعزام به خدمت توسط پزشکان معتمد سازمان وظیفه عمومی معاینه و به خدمت سربازی اعزام شوند.

وی ادامه داد: در صورت تشخیص پزشک مبنی بر دارا بودن بیماری‌های اعصاب و روان که به خود یا دیگران آسیب جدی وارد می‌کنند، افراد بدون خالکوبی یا دارای خالکوبی به کمیسیون پزشکی اعصاب و روان ارجاع می‌شوند و توسط روانشناسان و پزشکان اعصاب و روان بررسی دقیق شده و در صورت تأیید شورای پزشکی در شمول معافیت سربازی قرار می‌گیرند و در غیر این صورت به خدمت سربازی اعزام می‌شوند. معاون اجتماعی و سخنگوی سازمان وظیفه عمومی اضافه کرد: مشمولان و خانواده‌های آنها برای کسب اطلاعات بیشتر می‌توانند از طریق پایگاه اطلاع‌رسانی سازمان به نشانی www.vazifeh.police.ir سامانه تلفن گویا به شماره ۰۹۶۴۸۰ از آخرین اخبار در این زمینه مطلع شوند.

ادعای عجیب مرد معتاد در قتل همسرش:

صداهایی شنیدم که به من دستور قتل دادند

گروه حوادث/ مرد جوان که همسرش را که در یک مدرسه غیرانتفاعی سرایدار بوده، به قتل رسانده، در تازه‌ترین ادعای خود شنیدن صداهای عجیبی را که به او دستور قتل داده‌اند عامل این جنایت دانست .

به گزارش خبرنگار حوادث «ایران»، رسیدگی به این پرونده از ساعت ۶ بعد از ظهر ۲۲ شهریور و با گزارش قتل زنی در یک مدرسه غیرانتفاعی آغاز شد. با گزارش این خبر بازپرس کشیک قتل پایتخت و تیم بررسی صحنه جرم راهی محل شده و با جسد زن ۴۰ ساله در طبقه همکف مواجه شدند.

بررسی‌ها نشان می‌داد مقتول سرایدار مدرسه است و به همراه شوهر و دو فرزندش در آنجا زندگی می‌کند و عامل جنایت همسر مقتول است و این قتل در مقابل چشمان وحشت زده فرزندانشان رخ داده است. در ادامه تحقیقات فاتل فراری در انباری که محل کارش بود شناسایی و دستگیر شد.

وی در تازه‌ترین اعترافاتش گفت: ۱۵ سال قبل به شیشه و متادون معتاد شدم، بیش از ۱۰ بارهمسرم مرا در کمپ بستری کرد تا ترک کنم اما بی‌فایده بود. هر بار که از کمپ خارج می‌شدم بلافاصله به سراغ مواد می‌رفتم. ۵ سالی می‌شود که مدام صدایی می‌شنوم که می‌گوید: همسرت دروغ می‌گوید و می‌خواهد به تو خیانت کند.

بچه هایت را کتک بزن. حتی صداها در خواب هم به سراغم می‌آید و مدام در گوشم این حرف‌ها را نجوا می‌کنند. زمانی که مواد را ترک می‌کنم این صداها بیشتر می‌شود و حتی برای فرار از صداهای آزاردهنده به روانشناس و روانپزشک هم مراجعه کرده‌ام اما فایده‌ای نداشت.

متهم ادامه داد: روز حادثه از محل کارم به خانه آمدم. همسرم در حال آشپزی بود مثل همیشه باهم جر و بحثمان شد. همان‌طور که من و همسرم باهم دعوا می‌کردیم، دوباره صداها را شنیدم که به من می‌گفتند زنت می‌خواهد طلاق بگیرد و با شخص دیگری ازدواج کند.

اگر او را نکشی، از تو طلاق می‌گیرد. مدتی قبل خواهر همسرم به من چاقویی هدیه داده بود، آن را برداشتم و با چاقو به جانش افتادم. فتانه فرار می‌کرد و من در تعقیبش تا طبقه اول مدرسه آمدم و او را با ضربات چاقو از پا درآوردم. وقتی همسرم را به قتل رساندم صداها در گوشم نجوا کردند: خوب کاری کردی که او را کشتی. آنقدر صداها زیاد بودند که صدای بچه هایم را نمی‌شنیدم که التماسم می‌کردند تا مادرشان را رها کنم.

الان هم صداها را می‌شنوم که به من می‌گویند کار اشتباهی نکردی، پشیمان نباش، اما من خیلی پشیمانم و دلم می‌خواهد هر چه زودتر قصاص شوم. این در حالی است که متهم برای بررسی صحت روانی به پزشکی قانونی معرفی شده است. بدین ترتیب بازپرس محمدرضا صاحب جمعی دستور تشکیل هیأت سه نفره پزشکی قانونی و بررسی صحت روانی او را صادر کرد.

پسر ۷ ساله قربانی همسایه دوقطبی

گروه حوادث/ حوالی ظهر بود که سینا مثل هرروز برای بازی با دوستش مجید به کوچه رفت. مریم خانم که سرگرم آشپزی بود با دیدن پسرش که در حیاط را باز کرده و از خانه بیرون می‌رفت با صدای بلند گفت: پسرم جای دور نری، همین جلوی خانه بازی کن. مراقب خودت باش. سینا گفت: می‌خوام توی کوچه با مجید کارت‌بازی کنم. بعد هم در را بست و رفت.

نیم‌ساعتی از رفتن پسر ۷ ساله گذشته بود که صدای زنگ در خانه بلند شد. مریم خانم در را که باز کرد، زن همسایه را دید. دست سینا را در دست داشت و بچه در حال گریه کردن بود. با دیدن چهره مضطرب و هراسان زن که رنگ به صورت نداشت و وضعیت آشفته پسر کوچولو، مریم خانم وحشت زده و شوکه پرسید: چه اتفاقی افتاده؟ چی شده، چه بلایی سر بچه‌ام آمده است؟

مادر مجید کمی این پا و اون پا کرد و با لکنت گفت: مریم خانم می‌خوام موضوعی رو بهت بگم، فقط خواهش می‌کنم عصبانی نشو.

زن جوان که کلافه شده بود، گفت: حرف بزن دیگه چی شده؟

زن گفت: من در حیاط خانه داشتم لباس می‌شستم که دیدم سعید پسر بزرگم سینا را به خانه آورد. سینا گفت سعید بهش گفته کارت‌های جدید دارم، بیا بریم خانه ما تا همه کارت‌ها را به تو بدهم. راستش مریم خانم، سعید کمی مشکل روحی و روانی داره، ترسیدم؛ بهش گفتم بذار بچه بره اما سر من داد زد که برو بیرون. من نرفتم، گفتم با بچه چی کار داری؟ گفت برو تو، کاری نداشته باش. بعد سینا را داخل اتاق برد. شک کردم، پشت‌سرش رفتم؛ می‌خواست بچه رو اذیت کنه، من رفتم جلو که با منم درگیر شد و به هر بدبختی بود سینا را کشیدم بیرون و آوردم بیرون. نذار دیگه بچه‌ات بیاد خونه ما.

مریم خانم با شنیدن حرف‌های زن همسایه انگار دیوانه شده بود. چادرش را به سر کشید و در حالی که داد و فریاد می‌کرد و ناسزا می‌گفت، به طرف خانه سعید رفت. می‌خواست او را کتک بزند که بقیه همسایه‌ها جلویش را گرفتند. بعد هم زن جوان با بچه‌اش راهی کلانتری شد. اما در آنجا راز جنایت‌های سیاه پسر ۱۷ ساله فاش شد و سینا گفت که قبلاً هم سعید به بهانه‌های مختلف او را به خانه کشانده و مورد آزار قرار داده بود. بعد هم تهدید کرده بود اگر به مادر و پدرش حرفی بزند، همه آنها را می‌کشد.

پس از این شکایت پسر شرور دستگیر شد و کودک آزاردیده نیز همراه مادرش برای روان درمانی به مرکز مشاوره پلیس معرفی شد .

سحر بوجارزاده
روانشناس، معاونت اجتماعی فرماندهی انتظامی غرب استان تهران

در این پرونده که حدود یک ماه قبل به مرکز مشاوره فرستاده شد، پس از بررسی مشخص شد که کودک موردنظر پسر بچه‌ای آرام و کم‌حرف و از لحاظ روحی سالم بوده است که متأسفانه این حادثه برایش رخ داده و خانواده او نیز دچار التهابات روحی و روانی شده‌اند. از سوی دیگر می‌بینیم که خانواده‌ها اغلب نگران دخترانشان هستند و مراقبت بیشتری از آنها می‌کنند در حالی که نگرانی زیادی درباره پسرانشان ندارند و فکر می‌کنند برای پسرها مشکلات اینچنینی پیش نمی‌آید. حال آنکه به همان میزان که باید از دخترها مراقبت کرد، پسرها نیز نیازمند مراقبت هستند و چه بسا بیشتر؛ چرا که ما در بسیاری از پرونده‌ها می‌بینیم اغلب پسرانی که در دوران کودکی قربانی آزارهای جسمی شده‌اند، وقتی به سن نوجوانی و جوانی می‌رسند، به خاطر آسیبی که به آنها وارد شده، به دنبال عقده‌گشایی و انتقام می‌روند و خودشان به یک آزارگر تبدیل می‌شوند. بنابراین باید کودکان آزاردیده را در همان کودکی درمان کرد تا در آینده از بروز مشکلات بیشتر جلوگیری شود.

از سوی دیگر سعید که دچار بیماری دوقطبی است و مادرش نیز از این موضوع اطلاع داشته، اگر زودتر تحت درمان قرار می‌گرفت، دست به این جرایم نمی‌زد و در واقع یک بیمار تبدیل به یک مجرم نمی‌شد.

گروگانگیری برای اخاذی با ترفند شرکت در اغتشاشات

گروه حوادث/ مرد زورگیر که با معرفی خود به عنوان مأمور پلیس افراد پولدار را گروگان می‌گرفت و از آنها سرقت می‌کرد، با چهره‌نگاری شاکی‌ها لو رفت .

به گزارش خبرنگار حوادث «ایران»، اواسط شهریور امسال، مرد جوانی در حال عبور از خیابانی در جنوب تهران بود که صدای ضعیف کمک‌خواهی مردی را شنید. به‌دنبال این صدا مرد جوان وارد خرابه‌ای در همان نزدیکی شد و ناگهان مردی را دید که دست‌ها و پاها و چشم‌هایش را بسته بودند.

او بلافاصله به کمک مرد میانسال رفت و سپس با پلیس و اورژانس تماس گرفت. از آنجایی که مرد ناشناس دچار مصدومیت شده بود، بلافاصله به بیمارستان منتقل شده و تحت درمان قرار گرفت. وی پس از بهبودی راز آدم‌ربایی ۲۴ ساعته‌اش را برملا کرد.

وی در تحقیقات گفت: مهندس هستم و در شرکتی معتبر کار می‌کنم. به خاطر کارم هم از شهرستان به تهران آمده و به تنهایی زندگی می‌کنم. دو روز قبل، از خانه‌ام در شرق تهران خارج شدم تا به محل کارم بروم. در حال پیاده‌روی بودم که خودرو پژویی مقابل پایم توقف کرد. مرد جوانی از خودرو پیاده شد و خودش را پلیس آگاهی معرفی کرد. او مدعی بود که مرا به عنوان یکی از اغتشاشگران شناسایی کرده‌اند و تصاویرم را دارند و مدت‌هاست که تحت تعقیب پلیس آگاهی بوده‌ام. حالا هم باید همراه او به اداره آگاهی بروم.

مرد جوان ادامه داد: چون مطمئن بودم بی‌گناهم، گفتم با او به اداره پلیس می‌روم. با این فکر سوار خودرو مأمور جوان شدم اما هنوز مسافتی را طی نکرده بود که وارد خیابانی خلوت شد و با تهدید اسلحه دست‌ها و پاها و چشم‌هایم را بست و دوباره به راه افتاد. بعد از حدود یک ساعت خودرو توقف کرد و مأمور قلابی مرا از ماشین پیاده کرد و وارد خانه‌ای شدیم. ۲۴ ساعت در آنجا گروگان بودم. او مرا مورد ضرب و شتم قرار داد. ۹۰ میلیون تومان پول‌های داخل حسابم را اینترنتی خالی کرد و از من خواست به خانواده‌ام در شهرستان زنگ بزنم و از آنها پول بگیرم اما چون خانواده‌ام پول درخواستی او را نداشتند، مأمور قلابی مرا دوباره سوار ماشین کرد و در محلی خلوت دست و پا بسته بیرون انداخت.

شکایت دوم

پس از شکایت مهندس جوان، تحقیقات به دستور بازپرس عظیم سهرابی آغاز و چهره‌نگاری از متهم انجام شد و در حالی که بررسی‌ها برای یافتن رد و سرنخی از متهم ادامه داشت، کارآگاهان با شکایتی مشابه مواجه شدند. در دومین شکایت نیز مهندس جوانی که به تنهایی در تهران زندگی می‌کرد، مورد سرقت و آدم‌ربایی قرار گرفته بود.

باتوجه به تشابه شکایت‌ها این احتمال از سوی کارآگاهان اداره آگاهی مطرح شد که آدم‌ربایی‌ها از سوی یک نفر صورت گرفته است. بدین ترتیب مأموران به چهره‌نگاری از متهمان با کمک مالباخته‌ها پرداختند و زمانی که تصویر به‌دست آمده را با تصاویر آلبوم متهمان اداره آگاهی تطبیق دادند، هویت متهم فراری را به‌دست آوردند.

پدرام، متهمی بود که مدتی قبل به اتهام زورگیری دستگیر شده بود و با شناسایی هویتش، کارآگاهان وارد عمل شده و او را دستگیر کردند. وی در بازجویی‌ها گفت: مشکل مالی داشتم و برای رسیدن به پول تصمیم گرفتم آدم‌ربایی کنم. افراد پولدار و تنها را شناسایی می‌کردم و با این ترفند که شما در اغتشاشات شناسایی شده‌اید، آنها را سوار بر خودروام کرده و با تهدید اسلحه قلابی دست و پاها و چشم‌هایشان را بسته و به خانه یکی از دوستانم که اجاره کرده بودم، انتقال می‌دادم.

با اعتراف متهم، دوستش نیز که خانه‌اش را اجاره داده بود، بازداشت شد. تحقیقات برای شناسایی سایر جرایم احتمالی اعضای این باند ادامه دارد.

رئیس پلیس راهور فراجا خبر داد

صدور کروکی الکترونیک برای کاهش خطا

گروه حوادث/ سردار سید کمال هادیان‌فر در همایش تجلیل از برترین‌های پلیس راهنمایی و رانندگی از پیشنهاد فرمانده فراجا برای ادغام شماره‌های امدادی خبر داد و گفت: سردار رادان، فرمانده کل انتظامی کشور پیشنهاد داده است که تمام شماره‌های امدادی مانند ۱۱۵، ۱۱۰، ۱۲۵ و... ادغام شود تا در زمان بروز حادثه، شهروندان به عوامل امدادی از جمله پلیس راحت‌تر دسترسی داشته باشند.

رئیس پلیس راهور فراجا ادامه داد: در کشور ۸۵ میلیون جمعیت داریم و همه کاربر ترافیک هستند، چراکه برخی راننده، بعضی سرنشین و دیگران عابر پیاده هستند. امروزه ۹۲ درصد از جابه‌جایی‌های داخل کشور از طریق راه‌های زمینی انجام می‌شود و هر دو ایرانی یک وسیله نقلیه زمینی دارند. طرح صدور کروکی الکترونیکی با ۷ هزار تبلت به‌صورت آزمایشی در استان قم اجرا شده است و با داشتن کد ملی راننده می‌توان همه مشخصات راننده و خودرو را در لحظه به‌دست آورد. اگر کروکی‌های تصادفات استاندارد نشود، یا حق مردم پایمال می‌شود یا قانون رعایت نمی‌شود و یا حق سازمان‌ها ضایع می‌شود.

وی در پایان تأکید کرد: طرح کروکی الکترونیکی تا سال آینده در سراسر کشور اجرایی خواهد شد که هم به کاهش میزان خطا در صدور کروکی کمک می‌کند و هم می‌تواند اطلاعات ترافیکی زیادی را در اختیار پلیس و سایر نهادهای ذی‌ربط قرار دهد.

بازبینی قطاری که آرمیتا در آن بیهوش شد

واگن مجهز به دوربین نبود

گروه حوادث/ نتیجه بررسی های داخل واگنی که آرمیتا گراوند دختر دانش‌آموز در آن بیهوش شد نشان می‌دهد که این واگن مجهز به دوربین نبوده است.

ساعت ۷ صبح روز یکشنبه ۹ مهر سال جاری، آرمیتا گراوند همراه دو همکلاسی خود برای رفتن به مدرسه سوار قطار مترو در ایستگاه شهدا شد اما به محض ورود به واگن افتاد و بر اثر اصابت سرش به لبه سکو از هوش رفت. پس از انتقال وی به بیمارستان فجر تهران عملیات درمان وی آغاز شد اما این دختر نوجوان همچنان در کما است.

از آنجا که پس ازاین حادثه شایعاتی مبنی بر درگیری وی با حجاب‌بانان مترو مطرح شد و رسانه‌های معاند مدعی شدند در یک درگیری این دختر را هل داده‌اند و سرش به میله قطار اصابت کرده است و سعی داشتند پرونده جدیدی برای اغتشاشات باز کنند اما شاهدان حادثه همگی اظهار داشتند هیچ درگیری رخ نداده و آرمیتا به‌دلیل نامعلومی که شاید افت فشار بوده از هوش رفته است.

درباره این موضوع تاکنون افراد زیادی صحبت کرده‌اند از پدر و مادرش که ویدیوی کامل ورود آرمیتا به مترو و حضورش را دیده‌اند تا راهبر مترو و دوستانش که هیچ کدام ادعای رسانه‌های معاند را تأیید نکرده‌اند. در پی این حادثه و به‌دنبال انتشار ویدیوهای دوربین‌های مدار بسته از زمان حضور آرمیتا در مترو برخی درخواست نمایش تصاویر ثبت شده توسط دوربین‌های داخل واگن را داشتند که روز گذشته در بازدید خبرنگاران و مسئولان مربوطه از داخل واگن مورد نظر مشخص شد این واگن‌ها مجهز به دوربین نیستند.

به گفته مدیر ارشد خط ۴ مترو تهران قطارهای AC نسل قدیمی سری ۱۰۰از(۱۲۱ تا ۱۵۲) فاقد دوربین و قطارهای سری جدید از ۳۰۰ تا ۵۰۰ مجهز به ۲ دوربین مدار بسته در هر واگن است و در بدنه نیز مانیتور تبلیغ پخش زنده دارد.

سوء قصد به مدیرعامل کارخانه قند بیستون

گروه حوادث/ مدیرعامل کارخانه قند بیستون و معاونش هفته پیش از سوی چند نفر در شهر کرمانشاه با چاقو مورد حمله قرار گرفته و زخمی شدند.

بهرام رمضانی، مدیرعامل کارخانه به ایرنا گفت: سه نفر سوار بر خودرو در یکی از محلات شهر کرمانشاه با سلاح سرد به من و معاونم حمله و پس از ضرب و جرح فرار کردند. براساس تصاویر دوربین مداربسته سرنشینان یک خودرو ۴۰۵ ما را در طول مسیر بیستون به سمت کرمانشاه تحت تعقیب داشتند. شماره پلاک خودرو مهاجمان توسط افراد عبوری برداشته شده و هم‌اکنون موضوع در دست تحقیق پلیس است.

پلیس ضمن تأیید این حادثه از پیگیری پرونده در کلانتری ۱۲ کرمانشاه خبر داد.

گفته شده ضاربان از کارگران فصلی کارخانه قند بیستون هستند که قرارداد استخدامی آنها با این شرکت تولیدی پایان یافته است.

تصادف مرگبار اتوبوس کارگران

گروه حوادث/ برخورد اتوبوس حامل کارگران یک کارخانه با تریلی و سواری در محور جاده‌ای باغشاد به سمت زرین شهر اصفهان، یک کشته و ۲۴ مصدوم داشت.

این حادثه صبح یکشنبه در حالی رخ داد که کارگران یک واحد تولیدی از محل سکونت خود راهی کارخانه بودند، اما اتوبوس با یک دستگاه خودرو تریلی وسواری برخورد کرد.

مصدومان این حادثه حدود ۲۴ کارگر زن و مرد بین ۳۰ تا ۵۰ سال هستند که پس از وقوع حادثه، کارگران مصدوم به نزدیک‌ترین مرکز درمانی منطقه در شهر لنجان انتقال پیدا کردند. در این حادثه یکی از سرنشینان زن خودرو سواری جان باخت که جسدش به پزشکی قانونی منتقل شد.

حوادث جهان

قربانیان زلزله افغانستان به ۲ هزار نفر رسید

طالبان اعلام کردند که آمار قربانیان زلزله صبح شنبه در افغانستان به ۲ هزار نفر رسید. زمین لرزه ۶٫۳ ریشتری روز شنبه، ۲۵ مایلی (۴۰ کیلومتری) غرب شهر هرات در استان هرات غربی را لرزاند.

عبدالواحد رایان، یک مقام ارشد طالبان در وزارت اطلاعات و فرهنگ به سی‌ان‌ان گفت: تخمین زده می‌شود نزدیک به ۲۰۰۰ نفر کشته شده‌اند. اما او هشدار داد که با ادامه عملیات امداد و نجات و گرفتار شدن افراد زیر آوار، این رقم ممکن است افزایش یابد.

زمین لرزه اولیه در ولایت‌های همجوار بادغیس و فراه نیز احساس شد و پس لرزه‌های متعددی را به‌دنبال داشت. این زلزله در بیشتر شهرهای خراسان در ایران نیز احساس شد و بیش از ۳۶ پس لرزه داشت.

ارزیابی‌های قبلی سازمان ملل حاکی از تلفات کمتر از حدود ۱۰۰ کشته و ۵۰۰ زخمی بود. دفتر هماهنگی امور بشردوستانه سازمان ملل متحد (**OCHA**) اعلام کرد که نزدیک به ۵۰۰ خانه ویران شده و ۱۳۵ ساختمان آسیب دیده است. گفته می‌شود محل وادکه تنها روستایی است که بیشترین آسیب را دیده است. دیگر مناطق آسیب دیده شامل دشت هاوس، بهادرزی، زوریان و کوشکک است. علاوه بر این، گزارش شده است که حدود ۳۰۰ خانواده (حدود ۲۱۰۰ نفر) در شهر هرات آواره شده‌اند و در ساختمان‌های متروکه زندگی می‌کنند. عنان سایق، سخنگوی وزارت بلایای طبیعی، گفت که تا روز یکشنبه ۲۰۵۳ نفر کشته شده‌اند که بیشتر زنان و کودکان هستند، ۹۲۴۰ نفر زخمی و ۱۳۲۰ خانه نیز آسیب دیده یا ویران شده است. سایق در یک کنفرانس مطبوعاتی گفت: ۱۰ تیم امدادی در منطقه هم مرز با ایران حضور داشتند. سهیل شاهین، رئیس دفتر سیاسی طالبان در قطر در پیامی به رسانه‌ها گفت: غذا، آب آشامیدنی، دارو، لباس و چادر برای نجات و امداد نیاز فوری است.

اعزام کمک‌های ایران به افغانستان

بابک محمودی رئیس سازمان امداد و نجات هلال احمر نیز گفت: به‌دلیل احساس زمین‌لرزه در استان‌های خراسان رضوی و جنوبی، تیم‌های عملیاتی برای ارزیابی به روستاهای مرزی اعزام شدند که خوشبختانه زمین‌لرزه در ایران بدون خسارت مالی و جانی بوده است.

وی با تشریح دیگر اقداماتی که در زلزله افغانستان انجام شده، ادامه داد: پس از وقوع زلزله به استان‌های مرزی اطلاع‌رسانی شد و به تیم‌های عملیاتی استان‌های خراسان رضوی، خراسان جنوبی وخراسان شمالی برای اعزام از طریق زمینی، اعلام آماده‌باش شد و تیم واکنش سریع سازمان و استان‌های قم و قزوین برای اعزام هوایی آماده شدند.

وی افزود: صبح یکشنبه ۵۰ امدادگر، در قالب ۱۰ تیم عملیاتی از استان‌های خراسان رضوی، جنوبی و شمالی و سازمان امدادونجات به افغانستان اعزام شدند. محمودی گفت: محموله امدادی شامل ۵۰۰ دستگاه چادر امدادی، یکهزار تخته موکت، ۴ هزار تخته پتو، ۵۰۰ ست ظروف، ۵۰۰ بسته غذایی (۱۰روزه) به همراه تجهیزات جست‌وجو و نجات، زنده‌یاب و تیم‌های آنست از خراسان رضوی به افغانستان انتقال پیدا کرده است. لجستیک به کارگیری شده شامل ۳ دستگاه وانت آنست، ۶ دستگاه وانت کمک‌دار، ۳ دستگاه آمبولانس و ۵ دستگاه خودروی سنگین، به افغانستان اعزام شد.

راه رفتن روی پله برقی در ژاپن ممنوع شد

برای جلوگیری از راه رفتن مردم روی پله‌های برقی، در یکی از شهرهای ژاپن آیین‌نامه‌ای صادر شد.

به گزارش ایندیپندنت، این آیین‌نامه از اول اکتبر در «ناگویا» اجرایی شد و برای جلوگیری از بروز حوادثی مانند سقوط، راه رفتن روی پله برقی ممنوع شد. در این شهر ساحلی اقیانوس آرام مرسوم است که مردم سمت چپ پله برقی می‌ایستند و سمت راست را برای کسانی که عجله دارند باز می‌گذارند اما مواردی وجود داشته که چندین نفر تعادل خود را از دست داده‌اند و باعث زمین خوردن دیگران شده‌اند.

ژاپن تایمز گزارش داد براساس آخرین داده‌های انجمن آسانسور ژاپن، در مجموع ۸۰۵ حادثه مرتبط با پله برقی در سال‌های ۲۰۱۸ و ۲۰۱۹ به‌دلیل «استفاده نادرست» رخ داده است.

۲۰۰ کشته و ناپدید در سیل هند

در پی طوفان برفراز دریاچه که باعث سیل ناگهانی در حوضه رودخانه تیستا در یک منطقه کوهستانی در شمال شرقی هند شد، حداقل ۵۵ نفر از جمله هشت نظامی ارتش هند کشته و بیش از ۱۴۰ نفر همچنان ناپدید شدند. به گزارش هندوستان تایمز، به گفته ارتش هند، تاکنون ۱۴ سرباز ناپدید شده‌اند و عملیات جست‌وجو و نجات در منطقه همچنان ادامه دارد.

بر اساس آخرین اطلاعات، تعداد کشته‌شدگان به ۵۵ نفر افزایش یافته، ۲۷ جسد از منطقه سیکیم و بقیه از حوضه رودخانه تیستا در بنگال غربی کشف شده است. بیشترین خسارت در سیل ناگهانی در رودخانه تیستا پس از شکستن سد ۱۲۰۰ مگاواتی در چونگتانگ در منطقه مانگان این ایالت رخ داد و پس از گذشت چند روز همچنان عملیات امداد و نجات ادامه دارد.

ایمنا

روایت پستچی‌های قدیمی از نامه و کارت پستال در روز جهانی پست

ای نامه که می‌روی به سویش

گزارش

یوسف حیدری
گزارش‌نویس

چهره آشنای محله بود. انگار عضوی از خانواده‌ها بود و از حال و روز اهالی محل خبر داشت. با شنیدن صدای موتورش بچه‌ها با خوشحالی به کوچه می‌دویدند و از او سراغ نامه و یا بسته پستی را می‌گرفتند. هرکسی هم او را می‌دید بعد از احوالپرسی می‌پرسید برای ما نامه دارید؟ با شنیدن صدای زنگ خانه یکی از کسانی که می‌شد حدس زد پشت در باشد پستچی بود. روزهایی که خبری از اینترنت و فضای مجازی نبود آنها وظیفه رساندن پیام را برعهده داشتند. روزهایی که پاکت سفید با یک تمبر و کارت پستال زیبا خانواده‌ای را از چشم انتظاری نجات می‌داد. نامه‌هایی که از هزاران کیلومتر دورتر می‌آمد و زن و شوهر سالخورده از پستچی می‌خواستند نامه را برایشان بخواند. نامه‌هایی که از جبهه می‌آمد، در اولویت همه نامه‌ها برای رساندن به دست خانواده‌ها بود. خورجین بزرگ‌شان پر از نامه و بسته می‌شد و گاهی هم حقوق بازنشسته‌ها را برایشان می‌بردند. حالا از آن روزها تنها خاطراتی باقی مانده است. محموله‌ها و محتوای بسته‌ها و پاکت‌های پستچی‌ها هم عوض شده و گذرنامه، کارت ملی، کارت ماشین، کارت سوخت و ابلاغیه‌ها جای نامه و کارت پستال را گرفته است. هرسال روز جهانی پست فرصتی است تا پستچی‌هایی که سال‌هاست بازنشسته شده‌اند کنار هم از روزهایی که مردم هر محله چشم انتظار دیدن‌شان بوده‌اند بگویند.

محمود عراقی ۱۵ سالی می‌شود که بازنشسته شده اما هنوز هم با دیدن پستچی‌های موتورسوار دلتنگ روزهایی است که با رساندن نامه به چشم انتظاری خانواده‌ای پایان می‌داد. می‌گوید: «آن سال‌ها هیچ‌گاه نامه را از لای در داخل خانه نمی‌انداختم و آن را با احترام به صاحب نامه تحویل می‌داد.» ۷۶ سال دارم و ۳۰ سال به‌عنوان پستچی در منطقه ۱۴ اداره پست تهران خدمت کرده‌ام. اوایل انقلاب در اداره پست استخدام شدم واز همان روز اول هم سوار بر موتور نامه و یا بسته پستی را به دست مردم می‌رساندم. آن موقع مثل امروز حجم کار این قدر زیاد نبود و فقط نامه و یا کارت پستال و بسته پستی را به دست گیرنده می‌رساندیم. اما الان همه چیز از توزیع روزنامه و نامه‌های دادگستری تا خریدهای روزمره هم با پست منتقل می‌شود و حجم کار پستچی‌ها زیادتر شده است. ساعت کار ما تا ۲ بعدازظهر بود و معمولاً تا قبل از این ساعت نامه‌ها را به دست گیرندگان آن می‌رساندیم. چند سال در اداره پست میدان فاطمی بودم و بعد از آن به منطقه توانیر منتقل شدم. آن سال‌ها پستچی‌ها عضوی از خانواده محسوب می‌شدند و همه اهالی محل او را می‌شناختند. از حال و اوضاع ساکنان محل خبر داشت و محبت و دوستی بین پستچی و اهل محل همیشه جاری بود. این محبت تاجایی بود که وقتی بازنشسته شدم اهالی منطقه توانیر ناراحت شدند. وقتی برای رساندن نامه به کوچه و خیابان می‌رفتم بچه‌هایی را می‌دیدم که در کوچه‌ها بازی می‌کردند .همه آنها جلوی چشمان من قد کشیدند و الان برای خودشان کسی شده‌اند. هرکسی پستچی را می‌دید خوشحال می‌شد و می‌پرسیدند چیزی برای ما نداری؟ »

آقا محمود عکس‌های قدیمی‌اش را نشان می‌دهد و با اشاره به یکی از عکس‌ها می‌گوید: « این موتور سال‌های سال رفیق و دوست و همراه من بود. با این موتور خاطرات زیادی دارم. هیچ وقت نامه‌های مردم را پشت در خانه نمی‌انداختم و حتماً نامه را تحویل می‌دادم. با توجه به منطقه‌ای که من پستچی آنجا بودم خیلی از نامه‌ها از خارج کشور می‌آمد و می‌دانستم خانواده‌های بسیاری چشم انتظار این نامه‌ها هستند. از تمبر و نوع پاکت نامه می‌شد فهمید نامه از کدام کشور فرستاده شده است. به همین دلیل حتماً نامه را به دست گیرنده می‌رساندم و اگر هم خانه نبود چند ساعت بعد دوباره برمی‌گشتم تا حتماً نامه به دست گیرنده برسد. یک بار نامه‌ای را که داخل پاکت آن پر از عکس بود به آدرس گیرنده بردم. هرچه قدر زنگ زدم کسی جواب نداد. می‌دانستم این عکس‌ها باید خیلی مهم باشند. بعد از چند دقیقه پیرمردی که عصبانی هم بود از پشت پنجره گفت چرا این قدر مزاحم می‌شوی؟ گفتم پستچی هستم و نامه دارید، گفت ببر بنداز دور. حس کردم روزخوبی نداشته است. نامه را به اداره برگرداندم و نگه داشتم. فردا پیرمرد عصا زنان وارد اداره شد و عذرخواهی کرد. عکس‌های فرزند ونوه‌هایش را از پاکت بیرون آورد و گفت اینها همه دنیای من هستند که خارج زندگی می‌کنند. بازنشسته‌ها از دیدن ما خیلی خوشحال می‌شدند چون هر ماه حقوق‌شان را برایشان می‌بردیم. کار پستچی‌ها زمستان و تابستان ندارد. در دمای منفی ۱۷ درجه با موتور سربالایی خیابان‌ها توانیر را بالا می‌رفتم تا حقوق بازنشسته‌ای که انتهای یکی از کوچه‌ها زندگی می‌کرد ببرم. با موتور سر خوردم و افتادم. خیلی تلاش کردم اما موتور را نمی‌توانستم بلند کنم. با هر سختی که بود موتور را تا پایین کوچه سر دادم و دوبار روشن کردم. الان دیگر از نامه و کارت پستال خبری نیست. همه چیز اینترنتی شده است ولی هیچ چیزی جای نامه‌های کاغذی و تمبرهای رنگی روی پاکت نامه را نمی‌گیرد.»

برایشان رساندن نامه رزمندگانی که در جبهه بودند در اولویت قرار داشت. وقتی روی نامه نوشته بود اهواز- خط مقدم، پاکت نامه روی همه نامه‌ها قرار می‌گرفت تا اول صبح به دست گیرنده برسد. گیرنده نامه هم پدران و مادرانی بودند که با زنگ خانه به شوق دیدن پسرشان و یا نامه او سراسیمه در را باز می‌کردند. همه این لحظه‌ها را پستچی‌ها به یاد دارند. خاطراتی از جنس نگاه پدر و مادر چشم انتظار و لبخندی که بعد از گرفتن نامه روی چهره پر چین و چروک‌شان می‌نشست. محمد جلالی یکی از پستچی‌هایی است که نامه رزمندگان را به خانواده‌هایشان می‌رساند. می‌گوید: «پستچی بین مردم احترام خاصی داشت و همه او را دوست داشتند. صبح زود وقتی نامه‌ها دسته‌بندی می‌شدند و دراختیار پستچی قرار می‌گرفت نامه‌هایی را که از جبهه می‌آمد روی بقیه نامه‌ها می‌گذاشتم و بدون اینکه باموتور دور اضافه‌ای بزنم اول این نامه‌ها را به دست گیرنده می‌رساندم. هر بار زنگ خانه‌شان را می‌زدم پدر و مادر با خوشحالی در را باز می‌کردند و سراغ نامه را می‌گرفتند. گاهی اوقات همان دم در می‌نشستم و نامه را برایشان می‌خواندم و با شادی دل‌شان شریک می‌شدم. ۳۰ سال پستچی بودم و همه لحظات آن برایم خاطره است. انگار آن سال‌ها که خبری از اینترنت و شبکه‌های اجتماعی نبود مردم بیشتر از هم خبر می‌گرفتند. برای هم نامه می‌نوشتند و نزدیک عید نوروز برای هم کارت پستال می‌فرستادند. آن قدر کوچه پس کوچه‌ها را بلد بودیم که اگر کسی دنبال آدرس بود از ما نشانی‌اش را می‌گرفت. بچه‌ها ساعت آمدن پستچی را می‌دانستند و وقتی می‌آمدم سراغ نامه و یا حقوق پدربزرگ‌شان را می‌گرفتند و با خوشحالی تا دم خانه می‌دویدند. دنیای جدید با تکنولوژی آسایش خاصی برای مردم فراهم کرده اما تأثیری که یک برگ کاغذ نامه داشت چیز دیگری بود. نامه‌هایی که هنوز هم برخی از مردم آنها را برای یادگاری در گوشه کمدشان نگه می‌دارند. خاطراتی که پستچی‌ها سهم زیادی در آن داشته‌اند.

> پستچی بین مردم احترام خاصی داشت و همه او را دوست داشتند. صبح زود وقتی نامه‌ها دسته‌بندی می‌شدند و دراختیار پستچی قرار می‌گرفت نامه‌هایی را که از جبهه می‌آمد روی بقیه نامه‌ها می‌گذاشتم و بدون اینکه باموتور دور اضافه‌ای بزنم اول این نامه‌ها را به دست گیرنده می‌رساندم

برش

این موتور سال‌های سال رفیق و دوست و همراه من بود. با این موتور خاطرات زیادی دارم. هیچ وقت نامه‌های مردم را پشت در خانه نمی‌انداختم و حتماً نامه را تحویل می‌دادم. با توجه به منطقه‌ای که من پستچی آنجا بودم خیلی از نامه‌ها از خارج کشور می‌آمد و می‌دانستم خانواده‌های بسیاری چشم انتظار این نامه‌ها هستند.

جدول سودوکو ۴۳۲۸

ارقام ۱ تا ۹ را طوری در خانه‌های سفید قرار دهید که هر رقم در سطرها، ستون‌ها و مربع‌های کوچك ۳ در ۳ یکبار دیده شود

آسان

۳		۷		۶	۴			
۲			۵	۷				
					۱		۷	۶
۷	۲				۳		۸	۵
		۴		۵		۹		
۸	۵		۴				۱	۳
۹	۸		۶					
				۳	۷			۸
			۸	۴		۶		۱

متوسط

۵		۲	۶					
	۷			۵		۹	۶	
۹			۸	۳				
	۱	۷						۲
۲								۳
۴						۶	۸	
				۸	۱			۹
	۹	۸		۴			۵	
					۶	۴		۸

سخت

		۴		۱			۷	
۸				۶				
۳	۶							۴
			۱				۸	
	۱	۷		۲		۵	۶	
	۸				۹			
۹							۵	۲
				۴				۳
	۵			۳		۹		

خیلی سخت

		۹						
			۳			۹		۴
		۴	۹			۲	۱	۳
			۴	۳			۶	
۵								۲
	۶			۹	۸			
۲	۷	۵			۹	۸		
۶		۱			۷			
						۱		

حل جدول سودوکو شماره ۴۳۲۸

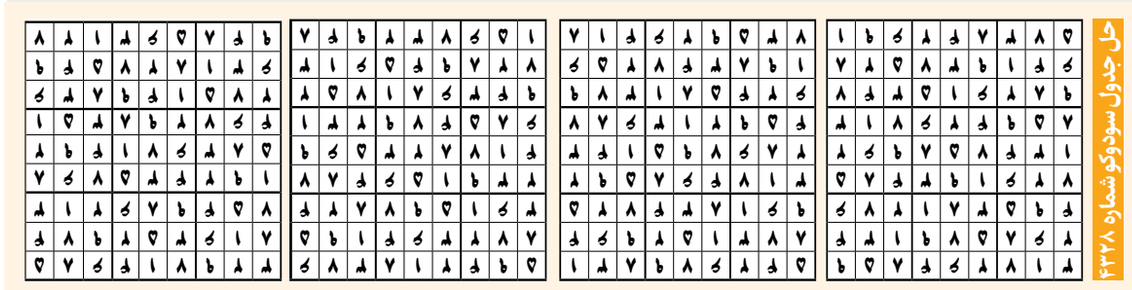

یک جدول با دو شرح ۸۲۹۷

جدول روزنامه *ایران* دارای دو «شرح عادی و ویژه» است. در صورت تمایل به حل دو شرح ابتدا یکی از شرح‌ها را با مداد حل کرده و سپس با پاک کردن جواب شرح اول، به حل شرح دوم بپردازید.

جدول عادی

افقی:

۱ - مسابقه حساس پایانی - لوازم چوبی خانه
۲ - آموختن - ضمیر عربی - مجازات، جریمه
۳ - بیکاره - غمگین، ناراحت - بین غوره و مویز - هنگام تعجب به دندان می‌گزند
۴ - بیهوده - بعد - تحفه
۵ - ضمیر مفعولی - نظریه‌های مختلف در فلسفه، هنر و غیره - زنان
۶ - نوعی آب‌نبات - خبر، پیغام - در یک جهت
۷ - جمع مسکن - آرایش هنرپیشگان - تصمیم قاضی
۸ - کافی - منطقه‌ای در آسیا - دانه خوشبو
۹ - مخفف از ما - روشی در انتقال وجه - لطافت و ظرافت
۱۰ - مستمری - یکتا - بانک ایرانی
۱۱ - حزب سیاسی - شماره به ظاهر بد شگون - قیمت
۱۲ - خواب کودکانه - اول، دوم و... - سنگ مشتعل در آسمان!
۱۳ - مایه حیات - فلزی کمیاب - صدای بلند - رنجوری
۱۴ - باریک‌بینی - لباس روزهای کرونایی - دارای تجربه و سابقه زیاد
۱۵ - فیزیکدان بزرگ فرانسوی - کارمند را گویند

عمودی:

۱ - پلتفرم پخش سریال‌های خانگی - نجیب و اصیل
۲ - نام «کمال» ادیب ترکیه‌ای - میخ عرب - ثبات
۳ - عود - برزیبایی و دوام کفش می‌افزاید - آبسنگ حلقوی - هزار کیلو
۴ - مطلع - بر سر گوزن - فصل آغازین
۵ - زبان کشیدن - آرایش عادی صورت - بنای قدیمی
۶ - خطر کردن - یکی از بزرگراه‌های تهران - بازگشتن به وطن
۷ - عدد کارمندی! - رهبر کاتولیک‌ها - سردسته - میدان تهران
۸ - از اختلالات چشم
۹ - عدد دریاچه! - آفریدگار - مخفف از او - کچل
۱۰ - دنباله‌رو عروس - وسط - یار کلیله!
۱۱ - ستایش - پایتخت «بحرین» - بهشت کوهنوردان ایران
۱۲ - رشته لامپ رنگی - مزاح کردن - معشوق
۱۳ - سوسن زرد - خالق «اودیسه» - دشمنی کسی را در دل داشتن - ویتامین انعقاد خون
۱۴ - زمان بی‌آغاز - دومین روزنامه پرتیراژ جهان - ردیاب
۱۵ - نماد کریسمس - گلر ملی‌پوش «گل‌گهر»

جدول ویژه

افقی:

۱ - رنگ لوازم خانگی - برنده نوبل اقتصاد سال ۲۰۲۱
۲ - شهر «اروگوئه» - توانایی ذهنی - دستگاهی در موسیقی
۳ - دریا - آشپزخانه باز - از جوایز ادبی - ناشنوا
۴ - از بستگان مادری - مراقب - حلقه‌ای از جنس فلز یا لاستیک
۵ - آنکه شاعر - دهی نزدیک شیراز - موچین
۶ - بخش تیز چاقو - بی‌معامله و راکد - توقف
۷ - گردآوری و تدوین - آحاد - ساختمان و سازنده‌اش
۸ - آزاده‌خو - بازیگر فیلم «ما یک روح داریم» (۲۰۲۳) - شهر «بلژیک»
۹ - سرشوی گیاهی - فریاد شادی - مأیوس
۱۰ - منهدم - صورتگر - برتر از گوهرآمد پدید
۱۱ - تیرگی خاطر - گیر و دار - سخن نیکو
۱۲ - مخفف باریک - روکار ساختمان - میان سر
۱۳ - راست و درست - سردار اشکانی - از حواریون عیسی(ع) - ضمیر غایب
۱۴ - وسیله احتیاطی - صدای گربه - فارسی «اسپم»
۱۵ - کارگردان فیلم «پری دریایی کوچولو» - راستی خبر

عمودی:

۱ - گرد قدیم آرایشی - آخرین وزیر سلطان محمود غزنوی
۲ - ضرب شمشیر - فیلمی با هنرنمایی علیرضا شجاع نوری و بهرام رادان - ظاهر شدن
۳ - قسمی حلوا - بدون آستر - ته‌نشین مواد - درون دهان
۴ - عقب و پس - آفت - ایوان
۵ - زدنی در موتور ماشین! - بهترین وضع ممکن - هرگونه آسیب روحی
۶ - جزء گوسفند - ضعف - وسیله حمل نوزاد
۷ - اثر «سیده زهراحسینی» - بدون آلودگی - پل معروف راه‌آهن مازندران - گوارا
۸ - مستندی به کارگردانی شبنم قلی‌خانی
۹ - خیال - ورزش یخ و چمن - مادر - معطر کننده چای
۱۰ - نوعی اسباب‌بازی - پوششی زنانه - تیغ موکت‌بُری
۱۱ - فحش -... مکن چرخ نیلوفری را - سارق
۱۲ - شناس - خجستگی - حلال رنگ
۱۳ - اشاره بعید - حریف و مدعی - رنگی مانند حنا - پایه
۱۴ - روستایی از توابع لارستان استان فارس - نسبت دادن گزاره به نهاد - تاوان
۱۵ - شهر ایالت «هسن» آلمان - از گونه‌های جانوری اطراف دریاچه «اوان» قزوین

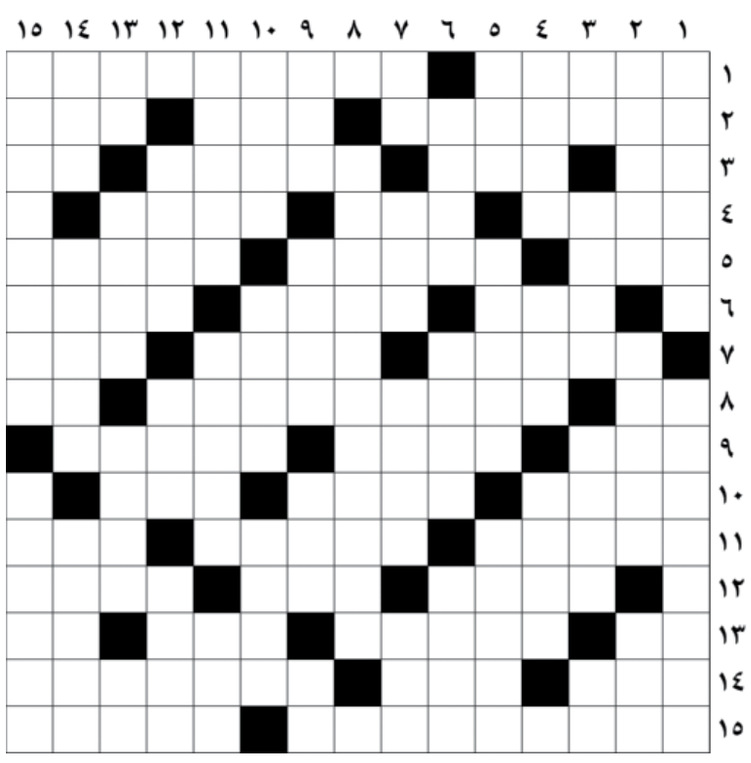

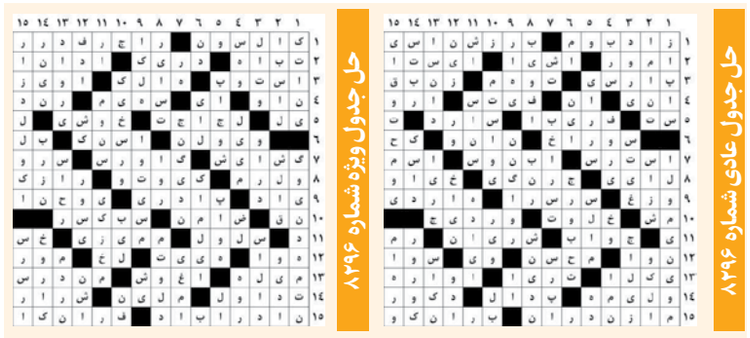
حل جدول عادی شماره ۸۲۹۶ — حل جدول ویژه شماره ۸۲۹۶

فضای مجازی

معاون وزیر ارتباطات و فناوری اطلاعات در نشست خبری به مناسبت روز جهانی پست خبر داد

پست؛ پیشران اقتصاد دیجیتال

گزارش

سوسن صادقی
خبرنگار

«محمود لیائی» معاون وزیر ارتباطات و فناوری اطلاعات از پیشرو بودن شرکت ملی پست جمهوری اسلامی ایران در تحول دیجیتالی و جلو بودن از برنامه هفتم توسعه خبر داد و گفت: پست حمل و نقل (لجستیک) در تجارت الکترونیکی نقش مهمی داشته و بزرگترین شبکه در این زمینه محسوب می‌شود بنابراین نقش مهمی در تولید ناخالص ملی اقتصاد دیجیتال کشور دارد.

راه‌اندازی صندوق‌های هوشمند

لیائی مدیرعامل شرکت ملی پست جمهوری اسلامی روز گذشته در نشست خبری خود به مناسبت ۱۷ مهرماه روز جهانی پست (۹ اکتبر) گفت: در برنامه هفتم توسعه که در مجلس در حال بررسی آن است، منابع و الزاماتی برای توسعه تحول دیجیتالی در شرکت ملی پست جمهوری اسلامی دیده شده است اما از آنجایی که تحول دیجیتال دومین وظیفه تکلیفی وزارت ارتباطات و فناوری اطلاعات در یک سال گذشته برای شرکت ملی پست بوده سند تحول دیجیتال پست در حال تدوین است و در عین حال حرکت خوبی برای این تحول ایجاد شده است به صورتی که ۱۱۷ نفر از مدیران ارشد شرکت ملی پست در سراسر کشور برای این تحول آموزش دیده و آماده شده‌اند.

معاون وزیر ارتباطات و فناوری اطلاعات تدوین ۳۰۰ فرصت هوشمندسازی در حیطه پست را از دیگر اقدام‌ها عنوان کرد و افزود: بسیاری از این فرصت‌ها هوشمندسازی شده و انجام بقیه فرایندهای پست برای هوشمندسازی در حال انجام است. پست در تجارت الکترونیک نقش مهمی ایجاد می‌کند و تولید ناخالص ملی در اقتصاد دیجیتال را ارتقا می‌دهد، چراکه پست نقش لجستیکی در تجارت الکترونیکی دارد و بزرگترین شبکه در این زمینه محسوب می‌شود.

لیائی افتتاح منطقه جمع‌آوری و توزیع در منطقه ۲۲ تهران را از دیگر اقدام‌ها عنوان کرد و افزود: از آنجا که در این منطقه ساختمان‌ها به صورت عمودی است (باید الگوی خدمات‌رسانی پستی بر الگوهای جدید باشد) و با منطقه پستی آن حوالی فاصله زیادی داشت و جمع‌آوری و توزیع مرسوله‌های پستی را با تأخیر مواجه کرده بود برای ارائه خدمت‌رسانی به مردم این منطقه، منطقه جدید پستی مبتنی بر صندوق‌های هوشمند پستی و ارائه خدمات نوین (جمع‌آوری و توزیع مرسولات پستی براساس الگوهای هوشمند POD، ارائه خدمات دیجیتالی و DTS پست سریع داخلی جمع‌آوری و توزیع مرسول) افتتاح می‌شود تا به مردم خدمت‌رسانی کند.

معاون وزیر ارتباطات و فناوری اطلاعات قرار گرفتن کشور در «پست سبز» را از دیگر اهداف شرکت ملی پست جمهوری اسلامی یاد و تصریح کرد: البته شرکت پست در این زمینه قدم‌هایی را برداشته است و آن استفاده از موتور برقی در ناوگان توزیع پست است و قرار است از ۸۰۰ موتور برقی برای توزیع مرسولات در این شهر استفاده شود و شهرداری مشهد در این زمینه قرار است تسهیلات خوبی را ارائه دهد. امیدواریم با ادامه کار در کشور بتوانیم از سوی اتحادیه جهانی پست به عنوان دارنده «پست سبز» معرفی شویم، چراکه مدیرعامل شرکت پست مکزیک به علت داشتن ۱۷ ناوگان برقی در چهارمین کنگره فوق‌العاده اتحادیه جهانی پست به عنوان پست سبز انتخاب شد و ما می‌توانیم با برقی شدن تمام ناوگان به این عنوان برسیم.

استانداردسازی ۸۰ درصد آدرس‌ها

محمود لیائی معاون وزیر ارتباطات و فناوری در این نشست درباره عملکرد کارگروه «جی نف» گزارشی ارائه داد و گفت: همان‌طور که می‌دانید «جی نف» یک پایگاه داده اطلاعاتی است که با همکاری چند دستگاه اجرایی (شهرداری‌ها، ثبت اسناد و ثبت احوال، مسکن و شهرسازی، مراکز آمار و نقشه‌برداری) آدرس تمام ساختمان‌ها و واحدهای مکانی موجود در شهرها و روستاهای کشور را «استانداردسازی» و «ژئوکد» می‌کند و تاکنون بیش از ۸۰ درصد آدرس‌ها در ۸۰۰ شهر بزرگ کشور ژئو کد شده است که دستاورد بزرگی برای دولت محسوب می‌شود.

لیائی افزود: ۲۰ درصد باقی‌مانده هم مربوط به ساخت و ساز جدید و تغییر آدرس‌ها و خیابان‌های جدید است که این روند طبیعی است از این رو تا دو سال آینده آدرس‌ها و مکان‌های جدید به روزرسانی می‌شوند. به عبارتی قرار است در سرشماری مکانی که قرار است در سال ۱۴۰۵ صورت بگیرد بانک اطلاعاتی مکان‌ها تکمیل شود.

وی به ثبت ۶۰ میلیون رکورد کدپستی اشاره و بیان کرد: از این میزان ۵۰ میلیون کدپستی پارسل‌بندی و کد مخصوص داده شده است (پارسل‌بندی یک قطعه زمین است و در واقع نامی است که به قطعات زمینی که طبق قوانین منطقه‌بندی و قطعه‌بندی تفکیک می‌شوند داده می‌شود. مالک هر قطعه می‌تواند یک نفر یا چند نفر باشد).

احراز هویت مکانی خدمتی

معاون وزیر ارتباطات و فناوری اطلاعات ارائه خدمات از احراز هویت مکانی از سوی شرکت ملی پست جمهوری اسلامی را از دیگر اقدام‌های نوآورانه پست عنوان و اظهار کرد: مدت ۷ ماهی است که دستگاه‌های اجرایی با انعقاد تفاهمنامه از سرویس احراز هویت مکانی پست استفاده می‌کنند. به این ترتیب که مأمور پست بدون داشتن هرگونه شماره تماسی از کاربر مورد نظر و بدون اطلاع قبلی برای جلوگیری از تبانی احتمالی خلافکاران با مأموران به محل مورد نظر کاربر مراجعه و احراز هویت مکانی می‌کند. مأمور دو بار می‌تواند به آن مکان اطلاع داده شده از سوی دستگاه اجرایی، مراجعه کند.

لیائی با بیان اینکه تجارب نشان می‌دهد استفاده از این سرویس موفقیت‌آمیز بوده است، گفت: تنها ۲ درصد ناموفق بوده است و آن هم به دلیل آدرس ناقص اعلام شده از سوی کاربر بوده است. دستگاه اجرایی که نیاز به احراز هویت مکانی کاربران و مشتریان خود را داشته باشد، می‌تواند با انعقاد قراردادی از این امکان استفاده کند و در عرض ۷۲ ساعت نتیجه احراز هویت مکانی را دریافت کند.

وی درباره نظارت بر اپراتورهای پستی بخش خصوصی مبنی بر نارضایتی مردم از خدمات‌رسانی این بخش گفت: نظارت بر این بخش و تعرفه برعهده سازمان تنظیم مقررات و ارتباطات رادیویی است از این رو باید این سازمان در این زمینه پاسخگو باشد.

رفع دغدغه مأموران پست

مدیرعامل شرکت ملی پست جمهوری اسلامی به رفع دغدغه مأموران پستی هم اشاره کرد و گفت: با دستور وزیر ارتباطات و فناوری اطلاعات رفع دغدغه‌های همکاران پستی در دستور کار قرار گرفت که مهم‌ترین آن یکسان‌سازی رفاهی، حق مسکن و خوار بار و ارائه رفاهی ماهیانه پست با وزارت ارتباطات و فناوری اطلاعات بود.

وی از افزایش ۲۰ درصدی حقوق کارکنان پست خبر داد و گفت: در این افزایش حقوق اولویت با نامه‌رسانان و مأموران پستی بود. لیایی با بیان اینکه نامه‌رسان‌ها درخواست قرارگرفتن در مشاغل سخت را دارند، گفت: در این زمینه تلاش‌ها در حال انجام است ولی هنوز نتیجه‌ای حاصل نشده است اما با تغییر ساختار شرکت ملی پست که مورد تأیید سازمان امور اداری و استخدامی کشور قرار گرفته و ابلاغ شده است کارکنان پست می‌توانند به تسهیلات ردیف‌های پستی خود دست یابند.

> تاکنون بیش از ۸۰ درصد آدرس‌ها در ۸۰۰ شهر بزرگ کشور ژئو کد شده است که دستاورد بزرگی برای دولت محسوب می‌شود

> شرکت پست در زمینه «پست سبز» قدم‌هایی را برداشته است از جمله استفاده از موتور برقی در ناوگان توزیع پست و قرار است از ۸۰۰ موتور برقی برای توزیع مرسولات در این شهر استفاده شود و شهرداری مشهد در این زمینه قرار است تسهیلات خوبی را ارائه دهد

برش

مدیرعامل شرکت ملی پست راه‌اندازی صندوق‌های هوشمند در نقاط مختلف شهر تهران و ارائه سرویس پیک شهری (همیار پیک) در یکی از پلتفرم‌های مالی در تعامل با بخش خصوصی را برای خدمات‌رسانی به مردم از دیگر اقدام‌ها عنوان کرد.
وی در این نشست از افتتاح پروژه‌های مختلف به مناسبت روز جهانی پست خبر داد و تصریح کرد: از جمله این افتتاح‌ها بحث نوسازی ناوگان پستی است که ۱۰۰ دستگاه ون و کامیونت خریداری شده و با این افتتاح وارد ناوگان جمع‌آوری و توزیع پست می‌شود.

اخبار

دسترسی ۵۰۰۰ روستا به اینترنت در ۲۵ ماه

وزیر ارتباطات و فناوری اطلاعات با انتشار پستی در یک شبکه اجتماعی داخلی به مناسبت روز روستا و عشایر نوشت: در ۲۵ ماه گذشته بیش از ۵۰۰۰ روستای جدید به اینترنت پرسرعت و شبکه ملی اطلاعات متصل شده‌اند.
به گزارش ایسنا، عیسی زارع‌پور اظهار کرد: ۱۵ مهر روز روستا و عشایر نامگذاری شده است و بنده و همکارانم خوشحالیم که با اتصال بیش از ۵۰۰۰ روستای جدید در ۲۵ ماه گذشته به اینترنت پرسرعت به شبکه ارتباطی کشور، انگیزه‌ها را برای ماندن در روستا و آبادانی آن بیشتر کرده‌ایم. امیدوارم تا پایان سال همه روستاهای بالای ۲۰ خانوار طعم شیرین فناوری را تجربه کنند.
شبکه ملی اطلاعات می‌تواند روند اتصال روستاها به اینترنت را تسریع کند و یکی از مهم‌ترین اهداف این شبکه برقراری عدالت اجتماعی با اتصال روستاها به اینترنت است. به همین دلیل با روی کار آمدن دولت سیزدهم، دسترسی روستاها به اینترنت در صدر برنامه‌های مسئولان در وزارت ارتباطات و فناوری اطلاعات قرار گرفت.

آموزش اقتصاد دیجیتال به ۱۰هزار نفر در سیستان و بلوچستان

معاون فناوری و نوآوری وزارت ارتباطات گفت: مقرر شده ۱۰ هزار نفر در سیستان و بلوچستان آموزش‌های مقدماتی و تخصصی حوزه اقتصاد دیجیتال را فراگیرند و وارد بازار کار شوند.
به گزارش ایرنا، میثم عابدی در حاشیه افتتاح کانون شتاب‌دهنده‌های برنامه‌نویسی که با حضور استاندار سیستان و بلوچستان، سایر مسئولان و مشارکت ۱۲۰۰علاقه‌مند در پارک علم و فناوری این استان برگزار شد، اظهار کرد: مهارت‌های حوزه اقتصاد دیجیتال یک استعداد بالقوه در سیستان و بلوچستان با جمعیت جوان محسوب می‌شود و می‌توان با برنامه‌ریزی درست چهره این استان را دگرگون کرد اما برای تحقق این مهم باید زیرساخت لازم را ایجاد کنیم. در مرحله اول حدود ۱۰ هزار نفرآموزش‌های لازم را فراگیرند و در صورت نیازسنجی و استقبال مردم، امکان افزایش ظرفیت نیز پیش‌بینی شده است. وی افزود: کسانی که این دوره‌ها را با موفقیت طی کنند هم زیر چتر حمایتی ما و پارک علم و فناوری سیستان و بلوچستان قرار خواهند گرفت و برای کسب درآمد و ورود به بازارهای اقتصادی کشور به شرکت‌های ملی بزرگ معرفی می‌شوند.
عابدی ادامه داد: همچنین مقرر شد تا شرکت‌های برتر پارک علم و فناوری به منظور تبادل اطلاعات و کسب تجربه با شرکت‌های ملی و تراز اول کشور مرتبط شده و کارهای مشارکتی انجام دهند. این شرکت‌ها در سیستان و بلوچستان شعبه‌های ثابت و نمایندگی ایجاد می‌کنند و آموزش‌های تخصصی را به علاقه‌مندان ارائه می‌دهند.

ویندوز ۱۰ محبوب‌تر از ویندوز ۱۱ ماند

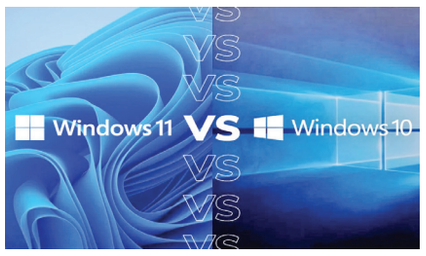

با گذشت ۲ سال از عمر ویندوز ۱۱ مایکروسافت، این سیستم عامل هنوز سهم کمتری از ویندوز ۱۰ در بازار دارد. به گزارش ایسنا، بررسی شرکت تِک اسپات از بازار سیستم عامل ویندوز مایکروسافت، نشان داد ویندوز ۱۱ هنوز نتوانسته است کاربران را به ارتقای سیستم خود مجاب کند. ویندوز ۱۱ اکنون ۲۳.۶ درصد از بازار ویندوز را در اختیار دارد و با اینکه دو سال از عمر این سیستم عامل دسکتاپ می‌گذرد، هنوز نتوانسته رشد قابل ملاحظه‌ای پیدا کند. ویندوز ۱۱ در پنج ماه گذشته تنها رشد ۰.۵ درصدی داشته که عملکرد بسیار ضعیفی است. در مقابل، ویندوز ۱۰، سهم ۷۱.۶ درصدی از بازار سیستم عامل دسکتاپ دارد و سهم ویندوز ۷ نیز به ۳.۳ درصد کاهش پیدا کرده است. یکی از دلایل اصلی نامحبوب ماندن ویندوز ۱۱، الزامات سخت‌افزاری برای ارتقای آن است که باعث شده بسیاری از رایانه‌های شخصی قدیمی نتوانند به آن ارتقا پیدا کنند. ضرورت ارتقای قطعات سخت‌افزاری، باعث شده است بسیاری از کاربران تمایلی به ارتقای ویندوز ۱۱ نداشته باشند، به خصوص با توجه به اینکه ویندوز ۱۱ عملاً تغییر چندانی نسبت به ویندوز ۱۰ پیدا نکرده است.

هوش مصنوعی طعم نمک و شکر را تشخیص می‌دهد

محققان دانشگاه ایالتی پنسیلوانیا یک زبان الکترونیکی مجهز به هوش مصنوعی ابداع کرده‌اند که می‌تواند بین طعم‌های مختلف غذا تمایز ایجاد کند.
به گزارش مهر، این دستگاه هنگام ردیابی نمک می‌تواند یون‌های سدیم را حس کند، این بدان معناست که ابزار قادر به چشیدن نمک است. محققان با الهام از شیوه چشیدن غذا در انسان‌ها، یک مدار چشایی ابداع کردند که رفتارهای غذا خوردن در انسان را تقلید می‌کند. آنها برای تقلید چشایی انسان، یک نسخه ساده بیومتریک از این فرایند را ابداع کردند که شامل یک زبان و یک غشای چشایی الکترونیکی است که با مواد ۲ بعدی ساخته شده بودند. پرزهای چشایی نیز شامل حسگرهای الکترونیکی کوچک و گرافنی قادر به ردیابی گاز یا مولکول‌های شیمیایی هستند. این ابزار نمک یا شکر را ردیابی کرد.

آموزش آنلاین

ایمیل‌های اسپم و تبلیغات را حذف کنید

هرچند امروزه با ظهور شبکه‌های اجتماعی میزان استفاده از ایمیل و جیمیل کمتر از گذشته شده ولی همچنان این فناوری به عنوان یکی از ابزارهای ارتباطی مهم محسوب می‌شود و بیشتر مردم حداقل یک آدرس ایمیل یا جیمیل دارند. اگر شما هم جزو افرادی هستید که در وب‌سایت‌ها گشت و گذار می‌کنید احتمالاً با تبلیغات لباس، کیف و کفش، عطر و... مواجه شده‌اید. تبلیغاتی که گاه برایتان دردسرساز می‌شود چراکه با کلیک روی دکمه پذیرش ارسال تبلیغات، ناگهان با انبوهی از پیام‌های تبلیغاتی در ایمیل یا جیمیل خود مواجه می‌شوید.
همه ما هنگام ساخت ایمیل مجبور به ارائه اطلاعاتی درباره هویت محل سکونت خود هستیم و گاه شرکت‌های تبلیغاتی به این اطلاعات دسترسی پیدا می‌کنند و با توجه به سن، جنسیت و علاقه‌مندی‌های شما اقدام به ارسال پیام تبلیغاتی در ایمیل یا جیمیل می‌کنند. این تبلیغات شاید در مراحل نخست کمی جذاب به نظر برسد و شما هم مشکلی نداشته باشید ولی به تدریج تعداد این پیام‌ها و پیام‌های مشابه زیادتر می‌شود تا جایی که ممکن است روزی متوجه شوید فضای ایمیل شما کاملاً پر شده و مجبور به پاک کردن پیام‌های تبلیغاتی شوید؛ موضوعی که ممکن است وقت زیادی از شما بگیرد. ازسوی دیگر پیدا کردن ایمیل‌های دلخواهتان در میان انبوهی از پیام‌های تبلیغاتی، کار ساده‌ای نیست. برای اینکه از چنین مشکلی دور بمانید و دردسر کمتری داشته باشید تنها کافی است نرم‌افزار حذف ایمیل‌های اسپم و بازاریابی Guerrilla Mail را بر سیستم خود نصب کنید. این نرم‌افزار می‌تواند با شناسایی ایمیل‌های مزاحم و تبلیغات، مانع ورود آنها به صندوق دریافتی ایمیل یا جیمیل شما شود و به این ترتیب نه فضا اشغال می‌شود و نه هنگام بازکردن ایمیل خود با انبوهی از اطلاعاتی مواجه می‌شوید که هیچ نیازی به دیدن آنها ندارید.

تاپ اپ

عکس‌های خود را فناورانه ویرایش کنید

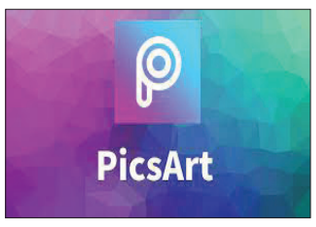

علاقه‌مندان عکاسی احتمالاً از اپلیکیشن‌های مختلفی برای ویرایش عکس‌های خود استفاده می‌کنند و حتی ممکن است در شبکه‌های اجتماعی مختلف ازجمله اسنپ چت یا واتس‌اپ، تصاویر خود را تا حدودی ویرایش کنند و افکت‌هایی برای آن قرار دهند ولی هیچ یک از اپ‌ها و شبکه‌های اجتماعی نمی‌توانند جای پیکس آرت(PicsArt) را به عنوان بهترین و کامل‌ترین اپ در این زمینه بگیرند. درواقع این اپ که تاکنون بیش از ۵۰۰میلیون بار در سراسر جهان دانلود شده و کاربران امتیاز ۴٫۳ را از ۵ به آن داده‌اند، یک برنامه پرکاربرد با امکانات حرفه‌ای برای ویرایش عکس‌های اندرویدی است. این برنامه هزاران ابزار ویرایش عکس به همراه افکت‌ها و فیلترهای مختلف و به روز را در اختیار کاربر قرار می‌دهد و می‌توان با کمک آن، عکس نوشته‌های زیبا ایجاد کرد. وظیفه اصلی پیکس آرت، ویرایش تصاویر است و این کار را به صورت حرفه‌ای انجام می‌دهد. افزودن تصاویر و اشیای دلخواه جذاب و کلیپ آرت‌های متنوع به عکس‌ها از ویژگی‌های این اپلیکیشن محسوب می‌شود. همچنین با کمک آن می‌توان قاب (فریم)های زیبا و شیکی برای دور تصاویر انتخاب کرد و ازسوی دیگر امکان وارد کردن عکس به برنامه از طریق دوربین و گالری وجود دارد. این اپ ابزارهای چرخاندن، برش منظم در حالت‌های افقی یا عمودی را در اختیار دارد و می‌توان اندازه عکس را به راحتی تغییر داد بدون اینکه کیفیت آن افت کند. اعمال افکت‌های فوق حرفه‌ای روی تصاویر و امکان ذخیره‌سازی عکس‌های ویرایش شده با فرمت دلخواه روی مموری و حافظه برخی دیگر از قابلیت‌های این اپ محسوب می‌شود. کاربر با کمک PicsArt می‌تواند علاوه بر کارتونی و مدادی کردن تصاویر، عکس‌ها را به صورت قدیمی درآورد که امکان بسیار جالبی به حساب می‌آید. امکانات جذاب این برنامه اندرویدی، خلاقیت کاربر را افزایش می‌دهد و می‌تواند تصاویر ماندگاری بسازد.

گفت‌وگو با معاون آموزش ابتدایی درباره نقش معلمان کلاس اول و ضرورت به روزسازی تدریس در این پایه

زنگ تغییر شیوه آموزش در کلاس اول

۱۲۰ هزار معلم اول ابتدایی برای به روز شدن در تدریس آموزش دیدند

علی حسن پور/ ایران

گزارش
غزل رضایی ثانی
خبرنگار

اهمیت نقش معلم اول ابتدایی در سرنوشت و تربیت کودکان بر هیچ‌کس پوشیده نیست. جایگاه معلم اول ابتدایی در برخی کشورها بسیار بالاست به گونه‌ای که غربالگری‌های خاصی برای انتخاب معلم اول دبستان انجام می‌شود. در این گزارش می‌خواهیم به جایگاه معلم اول ابتدایی در ایران بپردازیم و اینکه معاونت ابتدایی آموزش و پرورش و دانشگاه فرهنگیان که وظیفه تربیت معلمان را بر عهده دارند چه کارهایی در این زمینه انجام داده‌اند تا معلمان اول ابتدایی توانمندی بارزی نسبت به معلمان سایر پایه‌ها کسب کنند و از میزان دانش و آگاهی بالاتری برخوردار باشند. از منظر دیگر، اصلاً آموزش و پرورش چه ایرادهایی در بحث آموزش در پایه اول می‌بیند و برای رفع این ایرادها و بالابردن کیفیت آموزش چه برنامه‌هایی دارد؟

معصومه نجفی پازوکی، معاون آموزش ابتدایی وزارت آموزش و پرورش درباره اهمیت پایه اول به خبرنگار «ایران» گفت: «شاخص‌های مقطع ابتدایی شامل شاخص‌های کارایی و دسترسی است. وقتی بررسی کنید متوجه می‌شوید شرایط پایه اول ابتدایی تفاوت معناداری با دیگر پایه‌ها دارد. شرایط پایه اول نسبت به پایه‌های دوم تا ششم، خاص و ویژه است. این آگاهی نیز برای همه وجود دارد که پایه اول دبستان نیازمند توجه بیشتری است. در این پایه، اساس شناخت ذهن کودک شکل می‌گیرد. اگر معلم، مبتنی بر فلسفه رفتارگرایی، یک سری آموزش‌ها را به دانش‌آموز بدهد که بدون فکر فقط تقلید کند، یک یادگیری سطحی اتفاق می‌افتد و فرایند شناختی دانش‌آموز نیز به همان اندازه سطحی شکل می‌گیرد. اما اگر مبتنی بر نظریه‌های شناختی و با ایجاد موقعیت‌های یادگیری، دانش‌آموز را درگیر یادگیری کند و گام به گام جلو برود، پایه شناختی ذهن آنها بهتر شکل خواهد گرفت. لذا اهمیت پایه اول خیلی برجسته است زیرا پایه یادگیری کودک را شکل می‌دهد.»

نجفی با اشاره به این موضوع که بعد از خانواده، مدرسه اولین نهاد اجتماعی است که کودک در آن قرار می‌گیرد، افزود: «دانش‌آموزان اول ابتدایی قرار است اولین تجربه‌شان در یک نهاد اجتماعی را درک و در آن به شکل مستقل نقش آفرینی کنند. دیگر پدر، مادر و اعضای خانواده در کنار آنها نیستند و اولین بار است که یک نهاد اجتماعی را تجربه می‌کنند.»

معاون آموزش ابتدایی وزیر آموزش و پرورش گفت: «دانش‌آموز اول دبستان یاد می‌گیرد که برای اولین بار باید خودش گلیم خودش را از آب بیرون بکشد. پس این موجب می‌شود او به لحاظ روانی نیاز به توجه ویژه‌ای داشته باشد زیرا نسبت به محیط جدید خود ابهام دارد و آن ابهام باید برطرف شود. همه این عوامل را کنار هم که بگذاریم، پایه اول ابتدایی را نیازمند یک معلم خبره و مسلط می‌کند.»

معلمان اول ابتدایی باید شیوه زبان آموزی خود را به روز کنند

نجفی تأکید کرد: «جایگاه معلم اول دبستان قابل توجه است و هر شخص عادی ای نمی‌تواند معلم کلاس اول باشد. بلکه معلم اول ابتدایی باید کسی باشد که تجربه کافی در تدریس دارد. به همین خاطر است که در مدرسه‌ای می‌بینیم یک معلم ۱۵ سال در پایه اول ابتدایی تدریس می‌کند و اصلاً او را جابه جا نکرده‌اند. زیرا معلم اول ابتدایی باید به لحاظ تخصصی ویژگی‌های بخصوصی داشته باشد. اگر او چندین سال در پایه اول بوده و عملکرد موفقی داشته، پس متخصص آن پایه است. قبلاً این توجهات نسبت به معلم اول ابتدایی بود، اما اکنون این کافی نیست.»

معاون وزیر آموزش و پرورش توضیح داد: «ما طی یک جلسه بهترین معلم‌های اول ابتدایی تهران را جمع کردیم. من از یکی از آنها خواستم نشانه «ب» را تدریس کند. همچنین از یک معلم دیگر خواستم نشانگر دیگری تدریس کند. در نهایت هر یک از آنها یک نشانگر را تدریس کردند. وقتی دقت کردم دیدم که کار مطابق رویکردهای به روز انجام نمی‌شود و همچنان آن سنت آموزش الفبایی که مربوط به ۴۰ سال پیش است، در تدریس این معلمان دیده می‌شود. گرچه خلاقیت ها یشا ن باعث می‌شد که فضای تدریس جذاب شود اما اگر بخواهیم اتفاق درستی بیفتد باید به روز باشیم.»

«امروزه اهمیت آموزش در زبان آموزی به دانش‌آموزان اول ابتدایی است.» نجفی با اشاره به این موضوع خاطرنشان کرد: «معلم اول ابتدایی باید رویکرد خود را نسبت به زبان آموزی تغییر دهد. من از معلمانی که برای اول ابتدایی آمده بودند سؤال کردم شما بیشترین وقت کلاس فارسی را که ۱۱ ساعت در هفته است، به خواندن اختصاص می‌دهید یا به نوشتن؟ اغلب آنها گفتند که بیشترین وقت به نوشتن سپری می‌شود. در حالی که این نوشتن از جنس رونویسی است. مثلاً چه دلیلی دارد دانش‌آموز چند صفحه حرف «آ» بنویسد؟ این کار اصلاً ضرورتی ندارد. انگار ما به این کلیشه‌ها عادت کرده‌ایم اما باید این تغییرات اتفاق بیفتد.»

> چه ضرورتی دارد دانش‌آموز چند صفحه «آ» بنویسد؟ معلم اول ابتدایی باید رویکرد خود را نسبت به زبان آموزی تغییر دهد. من از معلمان اول ابتدایی که به جلسه ای آمده بودند سؤال کردم شما بیشترین وقت کلاس فارسی را که ۱۱ ساعت در هفته است به خواندن اختصاص می‌دهید یا به نوشتن؟ اغلب آنها گفتند که بیشترین وقت به نوشتن سپری می‌شود. در حالی که این نوشتن از جنس رونویسی است

وی افزود: «معلم باید حداقل سه داستان برای دانش‌آموزان بخواند و راجع به آن داستان‌ها صحبت کنند و برای مثال از آنها بخواهد که برداشت خودشان را نقاشی کنند و فهم خودشان را برای دیگران تعریف کنند. در حالی که اصلاً این کارها رایج نیست و برخی معلمان تصور می‌کنند که اگر به سمت این قبیل کارها بروند وقت خود را هدر داده‌اند. برخی نگاه و رویکردشان به آموزش این است که دانش‌آموز باید چند دفترچه را سیاه کند و املا بنویسد در حالی که رویکردهای به روز زبان آموزی اینها نیست.»

آموزش ۱۲۰ هزار معلم اول ابتدایی برای به روز شدن در تدریس

باید به استفاده از شیوه‌های منسوخ شده در مدارس پایان داد. نجفی در این باره تأکید کرد: «همان شیوه تدریسی که در سه دهه قبل رایج بوده، امروز هم استفاده می‌شود. این رویه باید اصلاح شود. از این‌رو ما برای بهبود شیوه تدریس شروع به آموزش معلمان کردیم. به‌عنوان مثال در سال گذشته، در طرح شهید همت، در کل کشور ۱۲۰ هزار معلم آموزش دیدند. به این ترتیب که ۱۵هزار معلم در هر یک از هشت موضوع فارسی اول، دوم، سوم، ریاضی چهارم، پنجم، ششم، سواد دیجیتال، هدیه‌های آسمانی و قرآن آموزش دیدند. گام دوم آن در تابستان به شکل آموزش کشوری انجام شد و از هفته دوم مهر، آموزش‌ها در سطح استانی انجام می‌شود. پس از این دوره به معلمان گفتیم یک طراحی به روز آموزشی بر اساس نگاهی که به شما آموزش دادیم انجام دهید و آن را طی یک کلیپ ۲۰ دقیقه‌ای برای ما ارسال کنید. پنج هزار اثر دریافت کردیم. درواقع از کل شرکت کنندگان، پنج هزار نفر یاد گرفتند که چطور باید طراحی آموزشی دقیقی انجام دهند. نه اینکه بگوییم آن‌هایی که برای ما اثری ارسال نکردند کاری یاد نگرفتند، بلکه وقتی یک سوم آنها در این جشنواره شرکت کردند یعنی جریان خوبی رخ داده است و این آمار در آینده افزایش پیدا خواهد کرد.»

معاون وزیر آموزش و پرورش درباره آموزش به معلمان روستایی که ممکن است دسترسی به آموزش‌های حضوری نداشته باشند، گفت: «این موضوع هم مورد توجه بوده است. برای معلمان هشت هزار و ۲۰۰ کلاس روستایی، بسته‌های زبان آموزی استاندارد و به روز طراحی کردیم. معلمان در روستاها برای آموزش بهتر می‌توانند از این بسته‌ها استفاده کنند .

این بسته‌ها تا دورترین روستاها رفته است و مانند یک خودآموز به معلمان آموزش می‌دهد.»

نجفی افزود: «در این بسته‌های آموزشی نشان داده شده که به‌عنوان مثال برای جلسه اول، دانش‌آموزان را گروه‌بندی کنند و به هر گروه یک کتاب داستان بدهند. ما کتاب‌ها را در بسته‌های آموزشی قرار داده‌ایم. بعد در این بخش بچه‌ها کتاب‌های داستان را ورق می‌زنند و داستان‌پردازی می‌کنند. یا مثلاً اگر گفته شده بچه‌ها گروه‌بندی شوند و بازی کنند، کارت‌هایی برای بازی به تعداد گروه در آن بسته‌ها گذاشته شده است. این کار یک جریان‌سازی مهم است.»

معاون ابتدایی وزارت آموزش و پرورش، درباره اشکال کار معلمان اول ابتدایی از دید این وزارتخانه گفت: «اشکالات کار را مشخص و بررسی کرده‌ایم. مثلاً معلم، به جای شیوه معمول تدریس که بدون هیچ تغییری و با حضور در پشت میز و بدون حرکت چندانی در کلاس انجام می‌شود، باید قبل از اینکه به کلاس درس بیاید برنامه درسی را تنظیم و موقعیت‌ها را طراحی کند، تا زمانی که به کلاس درس می‌رود بچه‌ها را گروه‌بندی کند و در موقعیت یادگیری قرار دهد. سپس دانش‌آموزان در تعاملی که با همسالان خود دارند کشف می‌کنند، مفهوم‌سازی می‌کنند و جلو می‌افتند. در این فضا هم بچه‌هایی که دو زبانه هستند و هم دانش‌آموزانی که اختلال یادگیری دارند، بهتر آموزش می‌بینند. این شیوه، الگوی خوبی برای آموزش الفبا در اول ابتدایی شکل داده است.»

نجفی به موضوع آموزش و اطلاع‌رسانی به والدین نیز اشاره کرد و گفت: «امسال یک ماهنامه برای والدین اول ابتدایی تولید شده است. این ماهنامه هر ماه به دست والدین می‌رسد و اولین شماره آن را در جشن شکوفه‌ها به والدین دادیم. این ماهنامه نکاتی درباره برنامه درسی و برنامه تربیتی دارد. اولین شماره ماهنامه درباره زبان آموزی می‌گوید و در آنجا اشاره می‌کند که زبان آموزی در دوره ابتدایی یعنی تقویت مهارت گوش دادن، صحبت کردن، خواندن و نوشتن. برای مثال توضیح در این باره که بیشترین وقت بچه‌ها باید صرف خواندن شود و نه نوشتن. با این مطالب ما نکات را به والدین انتقال می‌دهیم. یکی دیگر از موضوعات ماهنامه QR کدی است که در آن فیلم‌های آموزشی برای والدین قرار داده شده است. این فیلم‌ها به والدین آموزش می‌دهد چطور با کودک اول ابتدایی داستان بخوانند؛ چون نحوه کتاب داستان خواندن با کودکی که می‌خواهد خواندن را بیاموزد با آن نوع کتاب خواندنی که برای خوابیدن کودکان است، تفاوت دارد. اتفاقاتی از این دست باعث می‌شود که پایه اول ابتدایی ما به لحاظ کیفی ارتقا پیدا کند.»

شاید شنیده باشید که کشورهای دیگر به معلمان پایه اول ابتدایی جایگاه ویژه‌ای اختصاص می‌دهند و این معلمان باید افراد بخصوصی باشند. نجفی درباره اینکه در ایران معلمان اول ابتدایی چه جایگاهی دارند و چقدر جدی گرفته می‌شوند، گفت: «من یک دهه کار مطالعاتی و پژوهش‌های مختلفی روی این موضوع انجام داده‌ام. همچنین مؤلف کتاب‌های درسی بوده‌ام، می‌دانم که معلم‌ها را باید به روز کنیم. این دانش تخصصی که به معلمان آموزش می‌دهیم خیلی مؤثر است و اینها همه مسیرهایی است که معلمان را به روز کنیم. اینکه برای معلم ابتدایی باید جایگاه دیده شود قطعاً مهم است، مثلاً برای اهمیت دادن به آنها می‌توان یک فوق‌العاده ویژه در فیش حقوقی‌شان در نظر گرفت و با مطرح کردن اهمیت نقش آنان در جامعه، جایگاه اجتماعی آنها را نزد همه ارتقا داد.»

> معلم، به جای شیوه معمول تدریس که بدون هیچ تغییری و با حضور در پشت میز و بدون حرکت چندانی در کلاس انجام می‌شود، باید قبل از اینکه به کلاس درس بیاید برنامه درسی را تنظیم و موقعیت‌ها را طراحی کند، تا زمانی که به کلاس درس می‌رود بچه‌ها را گروه‌بندی کند و در موقعیت یادگیری قرار دهد. سپس دانش‌آموزان در تعاملی که با همسالان خود دارند کشف می‌کنند مفهوم‌سازی می‌کنند و جلو می‌افتند

سرپرست دانشگاه فرهنگیان:

معلم اول ابتدایی بنای تعلیم و تربیت را پی‌ریزی می کند

جایی که وظیفه تربیت و آموزش به معلمان اول ابتدایی را دارد، دانشگاه فرهنگیان است. این دانشگاه باید هم‌راستا با برنامه‌های معاونت ابتدایی، معلمان را تربیت کند تا به آن هدف که به روز بودن معلمان کلاس اول است، دست یابیم. اما دانشگاه آموزش و پرورش به طور خاص برای ارتقای سطح آگاهی معلمان اول ابتدایی، تا چه حد دغدغه دارد و چه برنامه‌هایی در این زمینه دارد؟

سعید غیاثی ندوشن سرپرست دانشگاه فرهنگیان در پاسخ به این سؤال که دانشگاه فرهنگیان دقیقاً چه برنامه‌ای برای تربیت معلمان باسواد و با آگاهی بالا در پایه اول ابتدایی دارد؟ گفت: دانشگاه فرهنگیان، برنامه‌های بسیار جدی برای ارتقای علمی و تربیتی معلمان اول ابتدایی در سراسر کشور داشته است .

تربیت استادان مرجع برای آموزش معلمان ابتدایی، آموزش ۳۲۰ استاد دانشگاه فرهنگیان برای آموزش معلمان در سراسر کشور، آموزش استادان بازنگری کتاب‌های درسی دوره ابتدایی توسط مؤلفان درسی و تولید فیلم‌های آموزشی برای معلمان ابتدایی از جمله این برنامه‌هاست. همچنین برای دانشجومعلمان دانشگاه فرهنگیان در رشته‌های آموزش ابتدایی، در کنار برنامه‌های درسی، برنامه‌های فرهنگی و غیردرسی متنوعی انجام شده است. همچنین توانمندسازی معلمان دوره ابتدایی با برنامه‌ریزی ویژه به‌صورت شبکه‌سازی با همکاری معاونت ابتدایی وزارت آموزش و پرورش صورت گرفته ا ست .

غیاثی با تأکید بر اهمیت ارتقای سطح آگاهی معلمان کلاس اول گفت: یکی از ارکان اساسی رشد و توسعه اقتصادی، اجتماعی و فرهنگی کشورها، آموزش و پرورش است. آموزش و پرورش دارای دوره‌های آموزشی مختلفی است و مهم‌ترین، حساس‌ترین و اساسی‌ترین دوران آموزشی، دوره آموزش ابتدایی است. در پایه اول دبستان، شالوده شخصیت فکری و اجتماعی فرد شکل می‌گیرد. آموزش و پرورش ابتدایی به طور کامل شامل دانستنی‌های مقدماتی برای ورود به زندگی اجتماعی و تعلیمات ابتدایی عبارت از تعلیم نکات مقدماتی موضوع‌های مختلف در تعلیم و تربیت است .

بی‌شک پایه اول ابتدایی در آموزش دوره ابتدایی از بالاترین حساسیت و اهمیت برخوردار است، چرا که اساس و شالوده شخصیت فکری و اجتماعی فرد در آن بنیان نهاده می‌شود.

وی افزود: اکنون کودکان در سنین شش سالگی پا به دبستان می‌گذارند و خواندن و نوشتن رسمی را آغاز می‌کنند. با توجه به خصوصیات و ویژگی‌های کودکان در این سنین، تدریس در کلاس اول ابتدایی ویژگی‌های خاصی را می‌طلبد تا آموزگار بتواند کودکان را به درس و تحصیل علاقه‌مند سازد و به سؤالات کنجکاوانه آنان پاسخی مطلوب دهد و استعدادهای بالقوه آنان را به بالفعل تبدیل سازد. حضرت علی(ع) در این مورد می‌فرماید: آموزش به کودک، چون نقش بر سنگ نهادن است. لذا یک معلم کلاس اول ابتدایی، باید در درجه نخست به خصوصیات کودکان ۶ یا ۷ ساله کاملاً واقف باشد تا بتواند بر اساس آن روش‌های تدریس خود را تنظیم و مطالب را با توجه به اهداف کلی تعلیم و تربیت برای کودکان تفهیم کند.

غیاثی با تأکید بر اینکه کلاس اول دبستان به‌عنوان نقطه شروع تحصیل اهمیت بالایی دارد، توضیح داد: کودکان بسیاری از کارها مثل خرید از بوفه، بازی کردن بدون نظارت والدین و ... را برای اولین بار تجربه و احساس استقلال می کنند .

آنها مهارت‌های اجتماعی را که در دوران پیش دبستانی کسب کرده‌اند، در این دوره به کار می‌برند. مهم‌ترین اهمیت پایه اول ابتدایی، شناخت معنای واقعی کلمات، حروف و اعداد است و در حقیقت پایه درسی و اخلاقی دانش‌آموزان در این مرحله شکل می‌گیرد. از طرفی کشف و پرورش استعدادها و توانایی‌های بچه‌ها برای مشارکت در فعالیت‌های سازنده اجتماعی، از جمله اهداف آموزش و پرورش به شمار می‌رود. امروزه ضرورت و اهمیت آموزش در دوران کودکی (پایه اول ابتدایی) به حدی محسوس و شایان توجه است که بازتاب آن در تمامی بحث‌ها و پژوهش‌های علمی و برنامه‌های آموزشی به طور کامل هویداست.

وی با تأکید بر این موضوع گفت: این گونه بحث‌ها و پژوهش‌های علمی، اهمیت آموزش در دوران کودکی (پایه اول) را از دو جهت مورد توجه قرار داده‌اند که یکی حساسیت و سهولت اثرپذیری کودکان پایه اول از محیط‌های آموزشی و دیگری دوام تأثیرات و عمق یادگیری آنها در این دوران است. وی درباره تأثیر معلم بر کودکان اول دبستان گفت: آموزگار پایه اول کار تدریسش را برای کودکانی آغاز می‌کند که اکثر قریب به اتفاقشان به کودکستان و دبستان نرفته‌اند. اثری را که این معلم در نخستین برخورد در روزهای اول دبستان و به‌دنبال آن در طول سال تحصیلی بر روح این کودکان می‌گذارد، خشت اول تعلیم و تربیت رسمی است و بیشتر بر این اساس است که آینده طفل، پی‌ریزی می‌شود.

آموزگار پایه اول باید اساسی‌ترین هدف خود را در شناسایی استعدادهای نهفته شاگردانش بداند

غیاثی تأکید کرد: کودکی که تعلیم و تربیتش به آموزگاری متخصص در پایه اول سپرده می‌شود، گرچه به ظاهر کوچک و ساده است، اما باطنی بزرگ و پیچیده دارد. پیش از آنکه قدم به دبستان بگذارد بر اثر عوامل و شرایط محیط زندگانی خود، از روز ولادت تا به آن روز، از لحاظ جسم و روح دارای خصوصیت‌هایی شده که نمودار شخصیت تکوین یافته اوست. اگر معلم پایه اول ابتدایی هرچه زودتر به این اختصاصات فردی طفل توجه نکند، یکایک شاگردان را از لحاظ جسم و روح نشناسد و همچنین به وجوه اشتراک و صفات اختصاصی آنان پی نبرد در تعلیم وتربیت کودکان راهی پیموده است که غالباً جبران آن غیرممکن می‌شود. غیاثی افزود: آموزگار پایه اول باید اساسی‌ترین هدف خود را در این بداند که استعدادهای نهفته شاگرد را شناسایی و آنها را برانگیزد و قوای بدنی و روحی کودک را متعادل پرورش دهد و این استعدادها در فرصت‌ها و شرایط مناسبی که برای ایجاد شوق تحصیل طفل فراهم می‌شود، تربیت شوند و دانش‌آموز امروز پس از فراغ از تحصیل بتواند در جامعه قبول مسئولیت کند و فردی متدین، با تقوا، مستقل، وظیفه‌شناس، مفید به حال خود و جامعه تربیت شود.

فارس

> آموزش و پرورش دارای دوره‌های آموزشی مختلفی است و مهم‌ترین حساس‌ترین و اساسی‌ترین دوران آموزشی دوره آموزش ابتدایی است. در پایه اول دبستان شالوده شخصیت فکری و اجتماعی فرد شکل می‌گیرد

سازمان ملی سنجش و ارزشیابی نظام آموزش کشور زیر نظر رئیس جمهور تشکیل می‌شود

تشکیل سازمان ملی سنجش برای تحقق عدالت آموزشی

گزارش خبری

همین چند روز پیش دکتر رئیسی، رئیس‌جمهور و رئیس شورای‌عالی انقلاب فرهنگی، ماده واحده «تشکیل سازمان ملی سنجش و ارزشیابی نظام آموزش کشور» را که بر اساس مصوبه جلسه مورخ ۱۲ اردیبهشت ۱۴۰۲ شورای معین شورای‌عالی و در جلسه ۸۸۳ مورخ ۳۰ خرداد ۱۴۰۲ شورای‌عالی انقلاب فرهنگی به تصویب رسیده است، برای اجرا ابلاغ کرد.

بر اساس این مصوبه، سازمان ملی سنجش و ارزشیابی نظام آموزش کشور با هدف استقرار نظام جامع رصد، نظارت، ارزیابی، اعتبارسنجی، رتبه‌بندی و تضمین کیفیت در نظام آموزش کشور، به صورت یک سازمان مستقل زیر نظر رئیس‌جمهور تشکیل خواهد شد.

در واقع ماده واحده «تشکیل سازمان ملی سنجش و ارزشیابی نظام آموزش کشور» با هدف ایجاد مرجعیت واحد در دو محور ارزشیابی، اعتبارسنجی و تضمین کیفیت نظام آموزش کشور اعم از آموزش و پرورش و آموزش‌عالی در دو بخش پزشکی و غیرپزشکی و سنجش توانمندی‌های آموزشی به تصویب رسیده و ابلاغ شده است. این تصمیم به معنای تغییر مسیری هدفمند است.

تشکیل سازمان ارزشیابی نظام آموزشی، گامی مهم برای تحقق عدالت آموزشی است

یعقوب رضازاده، عضو کمیسیون امنیت ملی مجلس در واکنش به ابلاغ این مصوبه و تشکیل سازمان ملی سنجش و ارزشیابی نظام آموزش کشور، در گفت‌وگو با سایت شورای‌عالی انقلاب فرهنگی اظهار داشت: تشکیل سازمان ارزشیابی نظام آموزشی کشور گامی مهم برای تحقق عدالت آموزشی است. تأسیس تشکیلاتی با هدف استقرار نظام جامع رصد، نظارت، ارزیابی، اعتبارسنجی، رتبه‌بندی و تضمین کیفیت در نظام آموزش کشور که نیاز به تأمین اعتبار و بودجه، نیروی انسانی و تجهیزات جدید نداشته باشد، بسیار ارزنده است. عضو هیأت رئیسه کمیسیون امنیت ملی و سیاست خارجی مجلس افزود: سازمان مستقل زیرنظر نهاد ریاست‌جمهوری بدون داشتن بار مالی به لایحه بودجه، سبب افزایش نظارت و بهبود عدالت آموزشی در این حوزه خواهد شد. نماینده مردم سلماس در مجلس با بیان اینکه نظام آموزشی کشور به ارتقا و بهبود سطح کیفی نیازمند است، تصریح کرد: یکی از مسائل و دغدغه‌های نظام آموزشی کشور در همه سطوح، کیفیت آموزش ارائه شده به دانش‌آموزان و دانشجویان است و باید قبول کنیم که در این حوزه از ایده‌آل‌ها فاصله داریم، بنابراین برای اینکه سطح آموزش به دانش‌آموزان و دانشجویان افزایش یابد، قطعاً تشکیل چنین سازمانی برای افزایش کیفیت علمی اثرگذار است.

می‌توان به نتایج مثبت این تصمیم در جریان آموزش کشور امیدوار بود

عباس میرزاحسینی، رئیس مرکز رسانه و روابط عمومی شورای‌عالی انقلاب فرهنگی در مطلبی در روزنامه خراسان به نکاتی در این‌باره پرداخت. در این مطلب آمده است: آنچه مسلم است جهت‌گیری کلی و تصمیم به تشکیل سازمان مستقل جز با تغییر چهارچوب‌ها ممکن نبوده و این مصوبه در راستای ارتقای جریان ملی نظام تعلیم و تربیت کشور ارزیابی می‌شود، چراکه برای گذر از سوگیری‌های ناشی از تعارضات منافع، رفع گسستگی موجود بین سطوح مختلف آموزشی و دفع عارضه بهینه نبودن منابع آموزش، نیاز به برخورداری از پیشرانی حرفه‌ای و مستقل که سنجشی جامع را با هدف کیفیت‌بخشی آموزش کشور محقق کند، قابل کتمان نیست. لذا با دقت‌نظر بر تدوین اساسنامه و تشکیل سازمانی مقتدر و حرفه‌ای، می‌توان به نتایج مثبت این تصمیم در جریان آموزش کشور امیدوار بود.

تأسیس سازمان ملی سنجش و آموزش کشور را به فال نیک می‌گیریم

نظر دانشگاهیان در این زمینه بسیار حائزاهمیت است. جواد حاتمی، استادتمام و عضو هیأت علمی گروه علوم تربیتی دانشگاه تربیت مدرس درباره ابعاد مختلف این طرح به ایرنا گفت: در کشورهای توسعه‌یافته این فضا دیگر از سازمان عبور کرده و به صورت شورای‌عالی اعتباربخشی و تضمین کیفیت آموزشی مطرح است. ما تأسیس این سازمان را به فال نیک می‌گیریم و باید بگوییم می‌تواند هم فرصت و هم تهدید باشد.

این عضو هیأت علمی افزود: فرصت از این نظر که استانداردهای آموزشی سامان پیدا می‌کنند و یک اعتبارسنجی ملی در بخش‌های مختلف انجام می‌گیرد، به شرط آنکه مدیران و کارشناسان این سازمان کار تخصصی انجام دهند. تهدید هم از این نظر که چون سازمان ذیل نهاد ریاست‌جمهوری قرار می‌گیرد، از هر دوره ریاست‌جمهوری به دوره بعدی منتقل می‌شود و این کار ممکن است باعث اختلال در فرایندهای آن شود و در ادامه احتمال دارد برخورد جناحی به جای برخورد تخصصی با این سازمان شود. به نظر من بهتر بود این سازمان زیر نظر شورای‌عالی انقلاب فرهنگی قرار می‌گرفت.

استادتمام دانشگاه تربیت مدرس با اشاره به تجربه کشورهای دیگر در ایجاد مرکزی شبیه به این سازمان گفت: در کشورهای توسعه‌یافته، این سازمان به صورت شورا است و افراد خبره در حوزه آموزش و سنجش در آن حضور دارند و در مورد بخش‌های مربوطه و گزارش‌های رسیده اظهارنظر می‌کنند. در کشورهای کمتر توسعه‌یافته، این مراکز به صورت مؤسسات ملی ارزشیابی و تضمین کیفیت آموزشی مطرح هستند. تجربه ما هم می‌خواهد با سازمان ملی شکل بگیرد که کار سنجیده‌ای می‌تواند باشد، به شرطی که نگاه تخصصی و نه سیاسی به آن شود. در کشورهایی که این نهادها را دارند بدنه کارشناسی‌شان واقعاً خوب عمل می‌کند. البته برای موضوع اجتماعی مثل کنکور باید به سمت آزمون‌های استاندارد و بانک سؤال برویم تا بتوانیم هم آزمون‌های پیشرفته‌تر و هم آزمون‌های صلاحیت حرفه‌ای استاندارد داشته باشیم و البته این کار بدون داشتن بدنه کارشناسی حرفه‌ای و مدیریت تخصصی امکان‌پذیر نیست.

ایران

> نماینده مجلس: تشکیل سازمان ارزشیابی نظام آموزشی کشور گامی مهم برای تحقق عدالت آموزشی است. تأسیس تشکیلاتی با هدف استقرار نظام جامع رصد، نظارت، ارزیابی، اعتبارسنجی، رتبه‌بندی و تضمین کیفیت در نظام آموزش کشور که نیاز به تأمین اعتبار و بودجه، نیروی انسانی و تجهیزات جدید نداشته باشد، بسیار ارزنده است

معاون برنامه‌ریزی و توسعه منابع وزارت آموزش و پرورش خبرداد

اعزام ۱۱ هزار معلم به مدارس تا پایان مهرماه

گزارش خبری

معاون برنامه‌ریزی و توسعه منابع وزارت آموزش و پرورش گفت: با برگزاری مرحله تکمیل ظرفیت آزمون استخدامی آموزگاری تا پایان مهرماه، قریب به ۱۱ هزار معلم به مدارس اعزام می‌شوند.

به گزارش مرکز اطلاع‌رسانی و روابط عمومی وزارت آموزش و پرورش، علی فرهادی در ویژه‌برنامه گفت‌وگوی زنده از شبکه شاد اظهارکرد: امسال افزایش تعداد دانش‌آموزان و همچنین تعداد زیاد بازنشستگان و ناترازی در جذب دانشگاه فرهنگیان بی‌سابقه بود که باعث شد با مشکلاتی مواجه شویم اما با همت معلمان توانستیم ساماندهی خوبی انجام دهیم و در حال حاضر کلاس بدون معلم نداریم.

معاون برنامه‌ریزی و توسعه منابع با بیان اینکه امیدواریم نتایج آزمون استخدامی دبیر و هنرآموز تا اوایل آبان اعلام شود، گفت: از ۲۲ هزار ظرفیت در مرحله اول حداقل ۱۴ تا ۱۵ هزار نفر با کسب امتیاز لازم به مدارس اعزام می‌شوند.

فرهادی خاطرنشان کرد: برای آموزگارانی که امسال از طریق ماده ۲۸ دانشگاه فرهنگیان در آزمون استخدامی پذیرفته شده‌اند طبق قانون باید دوره ضمن خدمت مهارت‌های معلمی را برگزار کنیم که این کار انجام خواهد شد. دوره مهارت‌آموزی از اواخر مهرماه توسط دانشگاه فرهنگیان آغاز و مهارت‌های لازم آموزش داده خواهد شد.

معاون برنامه‌ریزی و توسعه منابع تصریح کرد: از طریق کانون‌های ارزیابی، صلاحیت عمومی و تخصصی نومعلمان پذیرفته‌شده ارزیابی شده است و تعداد زیادی از معلمانی که سوابق خدمت در مدارس غیرانتفاعی داشتند در آزمون آموزگاری قبول شده‌اند.

وی با اشاره به اعتراضات فرهنگیان به رتبه‌بندی خاطرنشان کرد: اعتراضات رتبه‌بندی به ۳ دسته تقسیم شده و از حدود ۶۳ هزار نفر که احتمال ارتقای رتبه آنها وجود دارد، رتبه حدود۵۰ هزار نفر در کانون‌های ارزیابی مورد ارزیابی قرار گرفت و تغییر کرد، احکام جدید صادر و در حقوق شهریورماه آنها اِعمال شد. معوقات این همکاران نیز از ابتدای سال پرداخت شد.

کار ارزیابی رتبه افراد باقی مانده هم تا یکی دو ماه آینده انجام می‌شود. بنابراین معلمان نگران نباشند، اعتراضات بموقع رسیدگی می‌شود. معاون برنامه‌ریزی و توسعه منابع وزیر آموزش و پرورش در خصوص زمان مرحله تکمیل ظرفیت آزمون آموزگاری گفت: دفترچه تکمیل ظرفیت آزمون آموزگاری را بعد از اعلام نتایج اولیه این آزمون، جمع‌بندی کردیم. دفترچه جدید تدوین و تحویل سازمان اداری و استخدامی شد و به سازمان سنجش آموزش کشور ارسال شد.

> معاون وزیر آموزش و پرورش: تعداد زیاد بازنشستگان و ناترازی در جذب دانشگاه فرهنگیان بی‌سابقه بود که باعث شد با مشکلاتی مواجه شویم

در نشست دیروز شورای شهر تهران عنوان شد

فضاهای شهری پاسخگوی نیازهای کودکان نیست

چمران: ورزشگاه جدید پایتخت در کنار نمایشگاه شهرآفتاب ساخته می‌شود

گزارش خبری

مهسا قوی قلب
خبرنگار

یکصد و هشتاد و یکمین جلسه شورای شهر تهران در حالی برگزار شد که همه اعضا در ابتدای صحبت‌های خود از اقدام شجاعانه فلسطینیان یاد کردند و به موضوع حماس و برخورد با رژیم اشغالگر قدس پرداختند. همچنین مهم‌ترین موضوعات مطرح شده در این نشست، ترافیک، ثبت روز تهران در تقویم ملی، هفته کودک و ساخت ورزشگاه جدیدی برای پایتخت بود.

به گزارش «ایران» مصوبه‌ای از سال ۹۵ با موضوع اختصاص یک روز به نام تهران در تقویم کشور، وجود داشت اما تا به امروز همچنان نهایی نشده است. در جلسه روز گذشته اعضای شورا با ۲۰ رأی موافق طرح اصلاح تبصره ماده واحده مصوبه روز تهران را به تصویب رساندند.

مهدی چمران، رئیس شورای اسلامی شهر تهران در این باره گفت: «روز تهران کمرنگ نشده اما سال‌های بعد از تصویب هم اقدامات مؤثری در این حوزه انجام نشده است. تلاش ما این است که با کمک فرمانداری تهران برای تقویم عمومی کشور این روز ثبت شود تا از این راه مشکلات شهر بیش از قبل بازگو شده و به راه‌حل مشکلات با کمک مردم پرداخته شود.»

چمران درباره آخرین تحولات ساخت ورزشگاه جدید پایتخت نیز توضیحاتی ارائه کرد و گفت: «این ورزشگاه قرار است در کنار نمایشگاه شهرآفتاب ساخته شود.»

وی به افتتاح بزرگراه بروجردی که در هفته جاری انجام شد، اشاره کرد و آن را گام مثبتی دانست اما تأکید کرد که خرید مترو و اتوبوس نیز برای ما مهم است و ماهی یک‌بار این موضوع را از معاونان شهردار پیگیری می‌کنیم. در زمینه خرید واگن برای مترو هم پول واریز شده و کار ساخت واگن‌ها آغاز شده است. انتظار داریم حدود ۱۴ ماه بعد این واگن‌ها تحویل داده شود تا شاهد توسعه بیشتر ناوگان حمل و نقل عمومی باشیم.

موتورسیکلت‌ها به حال خود رها شده‌اند

ترافیک پایتخت به‌خصوص در نیمه دوم سال موضوع دیگری بود که اعضای شورای اسلامی شهر تهران درباره آن به بحث پرداختند.

ناصر امانی گفت: از ابتدای این دوره بر توسعه حمل و نقل عمومی شهر تمرکز کردیم که چشم‌انداز خوبی هم خواهد داشت؛ البته شهرداری هم برنامه‌هایی برای توسعه حمل و نقل عمومی در دست اقدام دارد. همچنین باید راه‌حل علمی برای معضل ترافیک تهران داشته باشیم.

این عضو شورای شهر تهران با انتقاد از وضعیت ترافیک امروز پایتخت با بیان اینکه مقام معظم رهبری چندی پیش در دیدار با نخبگان و شرکت‌های دانش بنیان به مسأله ترافیک تهران اشاره داشتند، این سؤالات را مطرح کرد که آیا از آن زمان تا کنون اقدام خاصی درخصوص حل وضعیت ترافیک تهران انجام شده؟ آیا گزارشی در این خصوص داریم که بخواهیم ارائه کنیم؟ اساساً اقداماتی همچون طرح ترافیک، شناورسازی ساعات کار، اجرای طرح زوج و فرد و نظایر آن چقدر در کاهش ترافیک تهران مؤثر بوده است؟

امانی در ادامه به برگزاری نمایشگاه‌ها در زمان شلوغی و افزایش ترافیک اشاره کرد و افزود: «مسئولان استانداری و فرمانداری تهران اعلام کردند که تا پایان مهر هیچ نمایشگاهی برگزار نمی‌شود ولی تاکنون سه نمایشگاه برگزار شده است. در بحث ترافیک، شاهد هستیم که موتورسیکلت‌ها هم به حال خود رها شده‌اند، در عین حال وانت‌ها باید در ساعاتی مشخص رفت و آمد کنند ولی شاهد هستیم که در ساعات مختلف روز وارد شهر می‌شوند و امکان گرفتن طرح ترافیک روزانه را نیز دارند.»

هنوز با شهردوستدار کودک فاصله داریم

این هفته با عنوان «هفته کودک» نامگذاری شده است. زهرا شمس‌احسان، عضو شورای اسلامی شهر تهران در این زمینه گفت: «در دهه‌های اخیر از منظر محتوایی تلاش‌های ارزشمندی در زمینه تحقق جنبه‌های قانونی و برنامه محور شهر دوستدار کودک صورت گرفته است، اما هنوز با ایده‌آل‌ها فاصله زیادی داریم. مصوبه شورای عالی شهرسازی و معماری با عنوان «الزامات و ضوابط عام شهر دوستدار کودک» در شهریور ماه سال ۱۴۰۰مطرح شد اما به نظر می‌رسد از نظرعملیاتی هنوز با رسالت و اهداف راستین شهر دوستدار کودک فاصله داریم چون فضاهای شهری امروز به طور کامل پاسخگوی نیازهای کودکان نیست.»

شمس‌احسان افزود: «با توجه به تقارن روز کودک و ضرورت فراهم شدن فرصت‌هایی از قبیل بازی، فعالیت، سرزندگی و تجربه در ابعاد مختلف توسط کودکان در شهر از شهرداری انتظار می‌رود این رویکرد را هم‌راستا با ابعاد خانواده‌محور بداند و آن را پیگیری کند تا جایی که کودک در شهری فراگیر بتواند از زیست پذیری شهری بهره‌مند شود.

ایران

> از ابتدای این دوره بر توسعه حمل و نقل عمومی شهر تمرکز کردیم که چشم‌انداز خوبی هم خواهد داشت؛ البته شهرداری هم برنامه‌هایی برای توسعه حمل و نقل عمومی در دست اقدام دارد. همچنین باید راه‌حل علمی برای معضل ترافیک تهران داشته باشیم

مرور

معاون وزیر بهداشت:

۲هزار پروژه بهداشتی و درمانی در مناطق محروم تکمیل شد

تا پایان سال ۷هزار تخت به تخت‌های بیمارستانی اضافه می شود

معاون توسعه مدیریت و منابع وزارت بهداشت، درمان و آموزش پزشکی با بیان اینکه ۲هزار طرح بهداشتی و درمانی در مناطق محروم تکمیل شده است، گفت: بزودی ۷۵ هزار نیروی انسانی در سیستم بهداشت و درمان کشور در سه مرحله استخدام می‌شوند.

به گزارش وبدا، بهروز رحیمی افزود: توسعه بخش بهداشت، همزمان با اجرای برنامه ملی سلامت خانواده و ساخت ۴۰۴۰ پروژه بهداشتی در دولت مردمی در دستور کار وزارت بهداشت است که حدود ۲ هزار پروژه با اولویت مناطق محروم و کمتربرخوردار تکمیل شده و امیدواریم تا هفته دولت سال ۱۴۰۳ جشن اتمام ۴۰۴۰ پروژه بهداشتی شامل خانه‌های بهداشت و مراکز جامع خدمات سلامت شهری و روستایی را برپا کنیم. معاون وزیر بهداشت تأکید کرد: در کشور ۱۵۰ هزار تخت بیمارستانی داریم. دراین دولت معادل ۱۰ درصد کل ۴۴ سال بعد از انقلاب، تخت جدید بیمارستانی راه‌اندازی شده است و ۷هزار تخت جدید نیز در ۶ ماه آینده به تخت‌های موجود اضافه می‌شود.

وی با بیان اینکه مشارکت بخش خصوصی در حوزه سلامت بیشتر بر اساس ارزش افزوده اقتصادی است، اظهار داشت: بخش های درمانی کودکان و نوزادان، پرهزینه است و احتمال درآمدزایی بالا برای بخش خصوصی، کمتر است البته تبلیغات کمتری هم در این زمینه انجام شده تا حضور بخش خصوصی در این حوزه تقویت شود. همه بیمارستان‌های بزرگ و جنرال دارای بخش‌های اطفال و نوزادان هستند، اما تعداد بیمارستان‌های تخصصی کودکان در کشور کافی نیست؛ البته استراتژی وزارت بهداشت، ارائه تمام خدمات بهداشتی و درمانی مورد نیاز مردم در استان‌های محل سکونت‌شان است تا نقل و انتقال بیماران کاهش یابد.

برای جلوگیری از شیوع سرماخوردگی و سایر بیماری‌های تنفسی در مدارس

آداب خودمراقبتی را به دانش‌آموزان آموزش دهید

معاون بهداشت دانشگاه علوم پزشکی شهید بهشتی بر ضرورت آموزش نکات بهداشتی و خودمراقبتی و رعایت پروتکل‌های بهداشتی در مدارس تأکید کرد.

دکترمحمدرضا سهرابی گفت: گرچه درحال حاضر در شرایط اضطرار اپیدمی کووید۱۹ نیستیم اما پایان وضعیت اضطراری به معنای پایان کرونا نیست و همچنان خطر ابتلا به کووید و سایر بیماری‌های تنفسی مانند آنفلوانزا وجود دارد؛ بنابراین توجه به پروتکل‌های بهداشتی ضروری است.

سهرابی یکی ازعوامل مهم و مؤثر در شیوع سرماخوردگی و سایر بیماری‌های تنفسی را تجمع افراد در زیر یک سقف عنوان کرد و گفت: برای به حداقل رساندن خطر انتقال بیماری‌های تنفسی شایع، باید تهویه فضاهای سربسته مورد توجه قرار گیرد و در و پنجره‌ها در فواصل معینی باز شوند تا تهویه هوا به خوبی انجام شود.

معاون بهداشت دانشگاه علوم پزشکی شهید بهشتی از مربیان و معلمان خواست برای حفظ سلامت کودکان و نوجوانان توجه به آداب بهداشتی و خودمراقبتی را به دانش‌آموزان بیاموزند.

وی تأکید کرد: کودکان و نوجوانان در سنین مدرسه و مهد کودک باید بیاموزند هنگام عطسه و سرفه به طور صحیح جلوی دهان و بینی خود را بپوشانند و از وسایل شخصی خود استفاده کنند.

سهرابی از والدین و مسئولان مدارس خواست به علائم بیماری‌ها حساس باشند و اگر دانش‌آموز یا کارکنان مدرسه علائمی مانند تب، سرفه و عطسه دارند حتماً در منزل استراحت کنند تا از شیوع بیماری جلوگیری شود.

او با اشاره به ضرورت استفاده از ماسک برای مبتلایان به بیماری‌هایی مانند سرماخوردگی، کرونا، آنفلوانزا و سایر بیماری‌های تنفسی، خاطرنشان کرد: فرد بیمار برای جلوگیری از انتقال ویروس به دیگران حتماً باید از ماسک مناسب به شیوه صحیح استفاده کند.

محموله امدادی هلال احمر به افغانستان ارسال شد

رئیس سازمان امداد و نجات جمعیت هلال‌احمر از ارسال محموله امدادی به افغانستان خبر داد.

به گزارش مهر، بابک محمودی، رئیس سازمان امداد و نجات با اشاره به اینکه شنبه ۱۵ مهرماه، زمین لرزه‌ای به قدرت ۶.۳ ریشتر، شمال غرب شهر هرات در کشور افغانستان را لرزاند، گفت: به دلیل احساس زمین‌لرزه در استان‌های خراسان رضوی و جنوبی، تیم‌های عملیاتی برای ارزیابی به روستاهای مرزی اعزام شدند که خوشبختانه زمین‌لرزه در ایران بدون خسارت مالی و جانی بوده است.

وی افزود: ۵۰ امدادگر، در قالب ۱۰ تیم عملیاتی از استان‌های خراسان رضوی، جنوبی و شمالی و سازمان امدادونجات به افغانستان اعزام شدند. همچنین محموله امدادی شامل ۵۰۰ دستگاه چادر امدادی، یکهزار تخته موکت، ۴ هزار تخته پتو، ۵۰۰ ست ظروف، ۵۰۰ بسته غذایی ۱۰ روزه به همراه تجهیزات جست‌وجو و نجات، زنده‌یاب و تیم‌های آنست از خراسان رضوی به افغانستان انتقال پیدا کرد.

ایران در ایران

انبارهای بندر شهید باهنر تا اوایل آبان خالی می‌شود

پاکسازی کالاهای متروکه در سه بندر هرمزگان

بندرعباس- مدیرکل اموال تملیکی هرمزگان گفت: سه بندر شهید رجایی، باهنر و بندرلنگه با تلاش شبانه‌روزی کارکنان این اداره کل درحال خالی شدن از کالاهای متروکه هستند.

محمد مخبر، معاون اول رئیس جمهور ۱۶ شهریورماه جاری درپی گزارش‌هایی درباره ایستایی بیش از ۲۵ هزار کانتینر حاوی کالاهای وارداتی مختلف در گمرکات شهید رجایی و شهید باهنر با همراهی وزیر جهادکشاورزی، رئیس کل گمرک ایران، استاندار هرمزگان، معاون وزیر صنعت، معدن و تجارت و برخی مدیران مربوطه در سفری چند ساعته عازم بندرعباس شد و با حضور در اسکله بندر شهید رجایی و بخش‌های مختلف گمرکات این بندرگاه، گزارش‌های واصله را از نزدیک مورد بررسی قرار داد.

همچنین در تاریخ ۱۸ شهریورماه جاری نیز دستوری برای تعیین تکلیف یک‌روزه کالاهای رسوبی گمرکات بویژه بندر شهید رجایی به رئیس سازمان استاندارد و رئیس سازمان جمع‌آوری و فروش اموال تملیکی و رئیس سازمان توسعه و تجارت داده شد و به مسئولان مأموریت داد برنامه‌ریزی لازم را برای ترخیص کالاهای رسوبی از گمرکات شهید باهنر و شهید رجایی انجام دهند.

طبق اعلام مدیرکل اموال تملیکی استان هرمزگان، ۱۰ هزار کانتینر بلاتکلیف و متروکه در بندر شهید رجایی وجود دارد که سه هزار کانتینرآن متعلق به قبل از سال ۱۴۰۰ بوده که درحال پالایش برای تعیین تکلیف آنها با کمک سایر سازمان‌های همجوار و استان‌ها است.

مهدی فتحی به ایرنا گفت: این کالاها پس از خروج از بندرها برای مزایده آماده می‌شوند.

وی ادامه داد: تا کنون افزون بر ۱۵۰ قبض انبار غله و ۲۶۰ کانتینر کالا از بندر شهید رجایی خارج شده و افزون بر ۲۰۰ کانتینر کالای متروکه به واحدهای تولیدی داده شده است.

۶۰ درصد کالاهای متروکه بندر شهید باهنر خارج شده است

مدیرکل اموال تملیکی هرمزگان اشاره کرد: ۶۰ درصد کالاهای متروکه شهید باهنر خارج یا درحال خارج شدن است و پیش‌بینی می‌شود تا اوایل آبان بندر شهید باهنر از کالاهای متروکه خالی شود.

وی تصریح کرد: کالاها پس از انجام مراحل تشریفات قانونی به مزایده گذاشته می‌شوند و اشخاص حقیقی و حقوقی می‌توانند با شرکت در مزایده از آنها بازدید داشته و درصورت امکان آنها را خریداری کنند.

ابوالفضل نسایی / ایران

چهره عشایری «روستاآباد»

اتراق ایل در قلب پایتخت

گزارش

بیتا میرعظیمی
خبرنگار

۶ روز است که مصلای تهران رنگ روستا و عشایر به خود گرفته است. علاوه بر ۱۲۰۰ غرفه که از روستاهای برگزیده همه استان‌های کشور در سالن‌های نمایشگاه برپا شده است، در محوطه باز نمایشگاه هم ۴۰ سیاه چادر عشایری و خانه‌های روستایی توانمندی‌ها و ظرفیت‌های اقتصادی عشایر را با عرضه انواع محصولات و تولیدات صنایع دستی به نمایش گذاشته‌اند.

داخل سیاه چادرها و غرفه‌ها، انواع فرش، پوشاک، مبلمان، صنایع غذایی، کشاورزی، خشکبار، ادویه، شیلات، گیاهان دارویی و زینتی و صنایع دستی با کیفیت و قیمت مناسب به خریداران عرضه می‌شود.

«میرولی صفرزاده» مشاور رئیس سازمان امور عشایر ایران، درباره علت برگزاری نمایشگاه «روستا آباد» به «ایران» می‌گوید: «امسال نیز همانند سال‌های گذشته، نمایشگاه روستا آباد با حضور هزاران تولیدکننده برتر روستایی و عشایری، فرصتی را فراهم کرده است تا ضمن به نمایش درآوردن ظرفیت روستاها برای توسعه اقتصاد کشور، تولیدات و محصولات روستایی و عشایری به صورت بی‌واسطه و کاملاً سالم و ارگانیک به دست مصرف‌کننده برسد. خوشبختانه این نمایشگاه مورد توجه مردم قرار گرفته و محصولات و تولیدات عرضه شده مورد استقبال بسیاری قرار گرفته است.» وی با اشاره به نقش عمده عشایر و روستائیان در تولید محصولات اصلی می‌گوید: «جمعیت عشایر اگرچه تنها ۲ درصد جمعیت کشور را تشکیل می‌دهند اما ۲۴ درصد گوشت قرمز و ۵ درصد کل محصولات کشاورزی کشور را تولید کرده و به دست مصرف‌کنندگان می‌رسانند.»

مشاور رئیس سازمان امور عشایر ایران، عمده مشکل عشایر و روستائیان را نبود سازمانی مشخص برای عرضه محصولات و تولیدات آنها دانسته و تأکید می‌کند: «برای رفع این مشکل یا باید سازمانی مناسب ایجاد شده یا تشکل‌ها برای حمایت از عرضه و فروش محصولات آنها تقویت شوند. با رسیدن به این هدف، هم عشایر دست از کوچ و تولید محصولات ارگانیک و صنایع دستی برنداشته و هم جوانانی که به شهرها مهاجرت کرده‌اند، به آغوش گرم خانواده بازگشته و ضمن استقبال از مهاجرت معکوس، سهمی عمده در تولید و عرضه محصولات عشایری و روستایی برعهده خواهند گرفت.»

«عشایر» حافظان میراث کهن

مقابل سیاه چادر استان خوزستان، مملو از جمعیت است. مردم ایستاده‌اند تا نان محلی بخرند. یک زن روستایی تند تند، نان‌ها را داخل تنور پخته و کنار می‌گذارد. یک قدم آنطرف‌تر، بساط چای و خرما برپا بوده و مردی با لباس محلی، از مردم پذیرایی می‌کند. آنگونه که «سید اسکندر موسوی زاده» مدیرکل اداره کل امور عشایر استان خوزستان به «ایران» می‌گوید: «نمایشگاه کنونی بستری مناسب برای معرفی محصولات عشایری و روستایی فراهم کرده و در تلاش است تا محصولات آنها را به صورت کاملاً ارگانیک و بی‌واسطه به دست مصرف‌کنندگان برساند.»

وی با اشاره به وجود ۳۹ هزار و ۵۶۰ خانوار عشایری در استان به «ایران» می‌گوید: «عشایر خوزستان با در اختیار داشتن ۳ میلیون و ۴۰۰ هزار رأس دام، سالانه با تولید ۱۹۰ هزار تن گوشت، ۲۵ درصد گوشت این استان را تولید می‌کنند. آنها همچنین ۳۵ درصد صنایع دستی استان را تولید کرده و به دست مصرف‌کنندگان می‌رسانند.»

موسوی‌زاده، به بخشی از اقدامات تشکیلات عشایری اشاره کرده و می‌گوید: «در سال ۱۴۰۰، ۴۹۰ هزار و ۱۶۰ کیسه آرد، ۵ میلیون و ۸۲۳ هزار و ۶۵۰ لیتر سوخت فسیلی میان عشایر توزیع شده و ۹ هزار و ۳۵۲ نفر تحت بیمه اجتماعی و ۳۷۲ هزار و ۶۶۹ رأس دام نیز تحت پوشش بیمه قرار گرفتند.»

به گفته مدیرکل اداره کل امور عشایر استان خوزستان، وجود ۳۳ صندوق خرد زنان عشایری جهت توانمندسازی بانوان در راه‌اندازی طرح‌های تولیدی، نقش مؤثری دارد. از سوی دیگر ظرفیت‌های قانونی ارزشمند همچون شورای عالی عشایر و آیین‌نامه ساماندهی عشایر و... می‌تواند تسهیلات حمایتی بیشتری در اختیار این جامعه مولد و پویا قرار دهد.»

موسوی‌زاده می‌افزاید: «در استان خوزستان مهاجرت معکوس به وقوع پیوسته و ما شاهد بازگشت افرادی هستیم که پیشتر به شهرها مهاجرت کرده و حالا به دلایلی از جمله بازنشستگی و... تمایل به زندگی در مناطق عشایری دارند و به فکر توسعه دامداری و کشاورزی در استان خوزستان افتاده‌اند.»

> نمایشگاه روستا آباد با حضور هزاران تولیدکننده برتر روستایی و عشایری، فرصتی را فراهم کرده است تا ضمن به نمایش درآوردن ظرفیت روستاها برای توسعه اقتصاد کشور، تولیدات و محصولات روستایی و عشایری به صورت بی‌واسطه و کاملاً سالم و ارگانیک به دست مصرف‌کننده برسد

حمایت از زنان و تولیدات صنایع دستی

سیاه چادر سیستان و بلوچستان، هنرهایی اصیل نظیر گلیم بافی، سوزن دوزی، خامه دوزی، سفالگری، سکه دوزی، آیینه دوزی و... را به نمایش گذاشته است. داخل چادر با انواع گلیم و فرش‌های دستباف تزئین شده است. غرفه‌های این استان انواع ادویه، خرما، چای سرخ، حصیر و.... را به فروش می‌رسانند. زنان عشایر، لباس‌های محلی برتن کرده و دستبافته‌های حصیری و هنر سوزن دوزی را به مردم معرفی می‌کنند.

«شیرزاد کمالی» سرپرست اداره کل امور عشایر سیستان و بلوچستان با اشاره به وجود ۲۶ هزار و ۶۴۰ خانوار عشایری در سیستان و بلوچستان به «ایران» می‌گوید: «عشایر این استان، سالانه ۵ هزارتن گوشت، ۳۵ درصد تولیدات دامی و ۳۵ درصد صنایع دستی استان را تولید می‌کنند. بخشی از محصولات کشاورزی و تولیدات دامی و همچنین صنایع دستی عشایر از طریق اتحادیه و شرکت تعاونی‌های عشایری خریداری و به بازار مصرف ارائه می‌گردد.»

طبق گفته این مقام مسئول، «به منظور حمایت از زنان و تولیدات صنایع دستی از قبیل سوزن دوزی بلوچی، حصیربافی، خامه دوزی، قالی بافی و... ۴۷ مورد صندوق خرد زنان در شهرستان‌های استان دایر شده و با ارائه تسهیلات، آنها را در آموزش و کسب مهارت‌های جدید حمایت و پشتیبانی کرده است.»

سرپرست اداره کل امور عشایر سیستان و بلوچستان می‌افزاید: «اداره کل امور عشایر استان سیستان و بلوچستان، در طرح‌های مختلف ازجمله آبرسانی سیار، استفاده از انرژی‌های نو، خدمات‌رسانی به کوچندگان، طرح ساماندهی به عشایر، میزهای چهارگانه در راستای زنجیره گوشت و صنایع دستی وگیاهان دارویی، توزیع خوراک دام، تسهیلات و... به عشایر خدمات‌رسانی می‌کند. همچنین قرار است تعداد ۱۷ پروژه تأمین آب شرب با اعتباری بالغ بر ۳۴ میلیارد و ۷۵۰ میلیون ریال در مناطق عشایری استان افتتاح شده و به بهره‌برداری برسد و ۵۳۰ خانوار عشایری از نعمت آب آشامیدنی سالم بهره‌مند گردند.»

مهاجرت معکوس

محصولات عرضه شده عشایر و روستائیان استان بوشهر در نمایشگاه، از تنوع زیادی برخوردار است. از کشک گرفته تا دوغ و نان محلی، خرما و حلوا و حتی حصیربافی و سوزن دوزی. آنگونه که «ابوذر کیانی دوقزلو» مدیرعامل اتحادیه تعاونی‌های عشایری استان بوشهر به «ایران» می‌گوید: «زنان قشقایی مهارتی ویژه در تولید صنایع دستی مانند گلیم بافی، گبه، خورجین و پشتی و... داشته و لبنیات، کشک، روغن، پنیر و دوغ و... را با دستان پرتوان خود تولید کرده و به دست مصرف کنندگان می‌رسانند. شغل اصلی عشایر، دامپروری است و زنان نیز پا به پای مردان در این حوزه و تولید صنایع دستی ایفای نقش می‌کنند.»

وی می‌افزاید: «در حال حاضر، ۵ هزار خانواده عشایری در سطح استان با جمعیتی بالغ بر ۳۰ هزار نفر حضور داشته و ۳۷ درصد صنایع دستی، ۶۰ درصد گوشت قرمز و ۲۰ درصد لبنیات استان را تأمین می‌کنند.»

مدیرعامل اتحادیه تعاونی‌های عشایری استان بوشهر، به بخشی از مشکلات اشتغالزایی در حوزه خانوار عشایری اشاره کرده و می‌گوید: «با ارائه تسهیلات کم بهره به خانوار عشایری، مواد اولیه به سهولت خریداری شده و تولید محصولات رونق خواهد گرفت. عشایر استان در حال حاضر، در کنار دامداری به کشاورزی نیز مشغول هستند. چنانچه شرایط مهیا شده و ضمن خرید محصولات تولیدی آنها با قیمتی مناسب، نهاده‌های دائمی نیز با قیمتی ارزان در اختیار آنها قرار گیرد، در اندک زمانی کوتاه شاهد رخداد مهاجرت معکوس و بازگشت جوانان عشایر به روستاها و مناطق عشایری خواهیم بود.»

نوبت اول

آگهی مزایده
شماره مزایده ۱۷-۰۱-۱-۰۲-۲۱۱-۱۴۰۲

- **نام دستگاه مزایده گزار:** شرکت صنعتی،معدنی و بازرگانی گوهران چغارت بافق زیر مجموعه شرکت سهامی خاص سنگ آهن مرکزی ایران
- **موضوع مزایده:** فروش ۵۰ هزار تن سنگ آهن عیار ۵۶٪
- **مبلغ و نوع سپرده شرکت در مزایده:** به مبلغ ۳۰ میلیارد ریال به‌شرح ذیل:
  الف) ضمانت‌نامه بانکی معتبر و یا صادر شده از سوی مؤسسات اعتباری غیر بانکی که دارای مجوز لازم از طرف بانک مرکزی جمهوری اسلامی ایران هستند.
  ب) واریز وجه نقد به‌حساب شماره ۰۱۱۰۶۲۷۵۳۴۰۰۶بانک ملی شعبه آهنشهر کد ۳۵۶۵ یا شبا به‌شماره IR ۹۶۰۱۷۰۰۰۰۰۰۰۱۱۰۶۲۷۵۳۴۰۰۶ در وجه شرکت صنعتی،معدنی و بازرگانی گوهران چغارت بافق
  د) انواع اوراق مشارکت
  در وجه شرکت صنعتی،معدنی و بازرگانی گوهران چغارت بافق
- **زمان فروش اسناد:** از تاریخ ۱۴۰۲/۰۷/۱۷ لغایت ۱۴۰۲/۰۷/۲۵
- **زمان تحویل اسناد مزایده:** تا پایان وقت اداری ساعت ۱۴ روز دوشنبه مورخ ۱۴۰۲/۰۸/۰۱
- **زمان بازگشایی اسناد:** روز سه‌شنبه مورخ ۱۴۰۲/۰۸/۰۲
- **محل تحویل اسناد مزایده:** یزد- بافق-شهرک آهنشهر-میدان توحید-پلاک ۱۰۱
  شماره تلفن: ۳۸۴۱۱۴۱۹-۰۳۵
- **نحوه خرید اسناد:** واریز مبلغ ۴۰۰,۰۰۰ ریال به‌حساب شماره ۰۱۱۰۶۲۷۵۳۴۰۰۶ بانک ملی شعبه آهنشهر کد ۳۵۶۵ و ارسال فیش واریزی به‌همراه درخواست کتبی خرید اسناد به ایمیل:
  goharanchoghart@gmail.com
- جهت کسب اطلاعات بیشتر با شماره تلفن ۳۸۴۱۱۴۱۹-۰۳۵ تماس حاصل نمایید.

شرکت صنعتی،معدنی و بازرگانی گوهران چغارت بافق

نوبت اول

آگهی تجدید مناقصه عمومی با اخذ سپرده
درخواست شماره RKS-0231115-KM/S-06
موضوع آگهی:
خرید ۲ قلم لامپ فلورسنت
برای کسب اطلاعات بیشتر به سایت این شرکت WWW.KORC.IR مراجعه گردد.
روابط عمومی و امور بین الملل

نوبت اول

آگهی تجدید مناقصه عمومی با اخذ سپرده
درخواست شماره RKS-0231138-KM/S-06
موضوع آگهی:
خرید ۴ قلم قطعات یدکی اکسیژن ترانسمیتر Novatech
برای کسب اطلاعات بیشتر به سایت این شرکت WWW.KORC.IR مراجعه گردد.
روابط عمومی و امور بین الملل

نوبت اول

آگهی مناقصه عمومی با اخذ سپرده
درخواست شماره RKD-0223114-KM/S-06
موضوع آگهی:
خرید فایر کیت آتش‌نشانی
برای کسب اطلاعات بیشتر به سایت این شرکت WWW.KORC.IR مراجعه گردد.
روابط عمومی و امور بین الملل

آگهی مناقصه عمومی
شرکت انبارهای عمومی و خدمات گمرکی ایران
شرکت انبارهای عمومی وخدمات گمرکی غرب در نظر دارد برای انجام فاز یک پروژه احداث سردخانه RT (دمای ۲۵-۱۵ درجه سانتیگراد) از طریق پیمانکار واجدالشرایط با حداقل رتبه ۵ ابنیه اقدام نماید.
لذا از متقاضیان دعوت می‌شود برای دریافت اسناد مناقصه حداکثر تا مورخ ۱۴۰۲/۰۷/۲۴ در ساعات اداری به آدرس کیلومتر ۱۰ جاده قدیم کرج-روبه‌روی شهرک دریا- بلوار شهید سامانی‌پور - شرکت انبارهای عمومی و خدمات گمرکی غرب - ساختمان اداری - واحدفنی و مهندسی مراجعه نمایند.
شماره تماس: ۶۶۱۸۴۳۲۹

ایران ورزشی
سازمان آگهی‌های ایران ورزشی
۲۱۸۷۷

آگهی فراخوان عمومی شناسایی و ارزیابی تامین‌کنندگان و پیمانکاران خرید تجهیزات خارجی

شرکت کاشی و سرامیک الوند در نظر دارد نسبت به خرید، نصب و راه‌اندازی کلیه تجهیزات و ماشین‌آلات خطوط تولید کاشی پرسلانی با لعاب پولیشی سایز نیمه اسلب با مشخصات شرح ذیل اقدام نماید.
لذا بدین‌وسیله از شرکت‌های واجد شرایط دعوت می‌شود اسناد ارزیابی شامل (رزومه، اسناد نمایندگی از شرکت‌های سازنده، سوابق فروش، نصب و راه‌اندازی، گارانتی، خدمات پس از فروش در ایران، تعهد آموزش و توانمندی تودیع تضامین معتبر و...) را مطابق با مشخصات مذکور به شرکت کاشی و سرامیک الوند در موعد مقرر تحویل نمایند.

- ماشین‌آلات شامل خط کامل تولید محصولات پرسلان فول پولیش و مات نیمه اسلب
  ۱. پرس هیدرولیک سری ۸۰۰۰ به‌همراه تجهیزات شارژ ورودی و خروجی و سایر متعلقات شرکت SACMI ایتالیا و SACMI چین، HLT چین
  ۲. در ایر افقی ۵ طبقه شرکت SACMI ایتالیا و HLT چین
  ۳. سیستم محرک خط لعاب با کلیه متعلقات، شرکت‌های SACMI ایتالیا، AIR POWER ایتالیا، HLT چین، KEDA چین
  ۴. اپلیکیشن‌های خط لعاب و سایر متعلقات شرکت‌های SACMI ایتالیا و AIR POWER ایتالیا
  ۵. چاپ دیجیتال جهت تولیدات نیمه اسلب با ظرفیت ۸۰۰۰ مترمربع سایز ۱۲۰×۱۲۰ (سایز مرجع) شرکت‌های DURST، SACMI INTESA آلمان، SYSTEM ایتالیا
  ۶. تجهیزات ذخیره‌کننده بیسکوییت خروجی خط لعاب با سایر متعلقات شرکت‌های SACMI ایتالیا و TECNO FERRARI ایتالیا
  ۷. خط انتقال شامل لودینگ و انلودینگ و TGV و سایر متعلقات شرکت SACMI ایتالیا و TECNO FERRARI ایتالیا
  ۸. کوره FCC۳۶۵ به طول ۱۶۰ متر با کلیه تجهیزات شرکت SACMI ایتالیا و SACMI چین
  ۹. خط کامل ماشین‌آلات پولیش و رکتی فای و نانو واکس و سایر متعلقات با ظرفیت ۸۰۰۰ مترمربع در روز در سایز ۱۲۰×۱۲۰ شرکت KEDA چین
  ۱۰. دستگاه سورت، بسته بندی و پالتایزر و سایر متعلقات با ظرفیت ۸۰۰۰ مترمربع در روز در سایز ۱۲۰×۱۲۰ شرکت SACMI ایتالیا و KEDA چین
- **محل اجرای پروژه:** شرکت صنایع کاشی و سرامیک الوند یک واقع در قزوین، شهر صنعتی البرز، بلوار ابن سینا، حکمت ۱۴، الوند ۱ شماره تماس ۰۲۸۳۲۲۴۰۵۵۵ داخلی ۱۲۹۱
- **محل و زمان ارائه اسناد:** قزوین، شهر صنعتی البرز، بلوار ابن سینا، حکمت ۱۴، شرکت صنایع کاشی و سرامیک الوند ۱/ واحد دبیرخانه محرمانه حراست به‌شماره تماس ۳۲۲۲۴۸۶۶-۰۲۸ داخلی ۱۲۸۶ از شنبه مورخه ۱۴۰۲/۰۷/۱۵ لغایت چهارشنبه ۱۴۰۲/۰۸/۱۰ می‌باشد.

نوبت اول

آگهی مناقصه عمومی دو مرحله‌ای
شرکت سنگ آهن مرکزی ایران

۱. **نام دستگاه مناقصه‌گزار:** شرکت سنگ آهن مرکزی ایران - بافق
۲. **موضوع مناقصه:** راه‌اندازی سیستم آماده‌سازی نمونه‌گیری معدن سه چاهون
۳. **نحوه تهیه اسناد مناقصه:** به‌صورت اینترنتی براساس شرایط مندرج در سایت WWW.ICIOC.ir
۴. **مبلغ و نوع تضمین شرکت در مناقصه:** ضمانت‌نامه بانکی یا واریز مبلغ تضمین به‌حساب شماره ۰۱۰۵۱۸۱۷۶۶۰۰۹ بانک ملی شعبه آهنشهر بافق به‌مبلغ ۲,۰۰۰,۰۰۰,۰۰۰ ریال
۵. **زمان فروش اسناد:** از تاریخ ۱۴۰۲/۰۷/۱۷ لغایت ۱۴۰۲/۰۷/۲۶
۶. **شرایط شرکت در مناقصه:** داشتن حداقل رتبه ۵ رشته صنعت و معدن (گرایش صنعت) از سازمان برنامه و بودجه و دارای ظرفیت آزاد و یا دارای حسن تجربه و سابقه اجرایی مشابه موضوع مناقصه
۷. **زمان تحویل اسناد مناقصه:** تا ساعت ۱۴ روز شنبه مورخ ۱۴۰۲/۰۸/۰۶
۸. **محل تحویل اسناد مناقصه:** یزد - میدان امام حسین (ع) - ابتدای بلوار شهید بهشتی - شرکت سنگ آهن مرکزی ایران (سهامی خاص) - دبیرخانه کمیسیون معاملات - تلفن تماس (۰۳۵۳۶۲۸۵۶۳۰)

- جهت کسب اطلاعات بیشتر با شماره تلفن‌های ۰۳۵۳۱۴۵۴۴۴۱ و ۰۳۵۳۱۴۵۴۴۳۷ تماس حاصل نمایید.

شرکت سهامی خاص سنگ آهن مرکزی ایران

نوبت اول

آگهی مناقصه عمومی دو مرحله‌ای
شرکت سنگ آهن مرکزی ایران

۱. **نام دستگاه مناقصه‌گزار:** شرکت سنگ آهن مرکزی ایران - بافق
۲. **موضوع مناقصه:** ساخت و نصب مگنت درام اسکونجر مجموعه خردایش و پرعیارسازی خشک HPGR
۳. **نحوه تهیه اسناد مناقصه:** به‌صورت اینترنتی براساس شرایط مندرج در سایت WWW.ICIOC.ir
۴. **مبلغ و نوع تضمین شرکت در مناقصه:** ضمانت‌نامه بانکی یا واریز مبلغ تضمین به‌حساب شماره ۰۱۰۵۱۸۱۷۶۶۰۰۹ بانک ملی شعبه آهنشهر بافق به‌مبلغ ۴,۰۰۰,۰۰۰,۰۰۰ ریال
۵. **زمان فروش اسناد:** از تاریخ ۱۴۰۲/۰۷/۱۷ لغایت ۱۴۰۲/۰۷/۲۶
۶. **شرایط شرکت در مناقصه:** داشتن حداقل رتبه ۵ رشته صنعت و معدن (گرایش صنعت) از سازمان برنامه و بودجه و دارای ظرفیت آزاد و یا دارای حسن تجربه و سابقه اجرایی مشابه موضوع مناقصه
۷. **زمان تحویل اسناد مناقصه:** تا ساعت ۱۴ روز شنبه مورخ ۱۴۰۲/۰۸/۰۶
۸. **محل تحویل اسناد مناقصه:** یزد - میدان امام حسین (ع) - ابتدای بلوار شهید بهشتی - شرکت سنگ آهن مرکزی ایران (سهامی خاص) - دبیرخانه کمیسیون معاملات - تلفن تماس (۰۳۵۳۶۲۸۵۶۳۰)

- جهت کسب اطلاعات بیشتر با شماره تلفن‌های ۰۳۵۳۱۴۵۴۴۴۱ و ۰۳۵۳۱۴۵۴۴۳۷ تماس حاصل نمایید.

شرکت سهامی خاص سنگ آهن مرکزی ایران

هزینه‌های خیرین در طرح‌های آبخیزداری و آبرسانی هزینه قابل قبول مالیاتی محسوب می شود

کار خیر مالیات ندارد

گزارش

شهلا منصوریه
خبرنگار

بند «ج» ماده ۳۸ لایحه برنامه هفتم توسعه در مجلس به تصویب رسید. حسن وحید، معاون امور مراتع سازمان منابع طبیعی و آبخیزداری کشور با اعلام این خبر به «ایران» می‌گوید که نمایندگان مجلس شورای اسلامی، هزینه‌های نقدی و غیرنقدی که توسط خیرین برای توسعه منابع طبیعی در چهارچوب طرح‌های مصوب ملی و استانی انجام می‌شود را بررسی و با بند «ج» ماده ۳۸ لایحه موافقت کردند. به گفته او این هزینه‌ها و سرمایه‌گذاری خیرین به عنوان هزینه قابل قبول مالیاتی محسوب می‌شود.

دغدغه‌ای برای مناطق محروم

آبخیزداری و آبرسانی به مناطق کم‌آب یا بی‌بهره از آب پایدار و سالم کشور، یکی از مهم‌ترین دغدغه‌های جامعه امروز است. می‌توان گفت، حتی افزایش کمی و کیفی آب در روستاها و مناطق محروم کشور، یکی از دلایل پیشرفت یا عدم پیشرفت در مناطق روستایی و محروم کشور است. به همین جهت این موضوع از ابتدای فعالیت دولت سیزدهم بیش از پیش مطرح شد و سازمان‌های متولی آن را در برنامه‌های خود قرار دادند.

> طبق این برنامه، بین خیرینی که با سازمان منابع طبیعی در امور آبخیزداری و آبرسانی مشارکت می‌کنند، قراردادی منعقد می‌شود و طبق صورت وضعیت فعالیت‌های اجرایی این قرارداد تنظیم می‌شود که این سهم و صورت وضعیت، به عنوان سهم مالیاتی برای آنها لحاظ می‌شود

به گفته معاون امور مراتع سازمان منابع طبیعی و آبخیزداری کشور، این برنامه در قانون بودجه آمده است و دیروز هم در قانون احکام برنامه هفتم توسعه به تصویب رسید که خیرینی که در کارهای آبخیزداری و آبرسانی که دو بخش مجزاست، مشارکت و سهم قابل قبولی در این زمینه داشته باشند، سرمایه‌گذاری آنها به عنوان هزینه قابل قبول مالیاتی محسوب می‌شود.

او این برنامه را برنامه خوب و قابل قبولی ارزیابی می‌کند و می‌گوید: این بند شامل تمام امور و کارهای مربوط به آبخیزداری و آبرسانی است. طبق این برنامه، بین خیرینی که با سازمان منابع طبیعی در امور آبخیزداری و آبرسانی مشارکت می‌کنند، قراردادی منعقد می‌شود و طبق صورت وضعیت فعالیت‌های اجرایی این قرارداد تنظیم می‌شود که این سهم و صورت وضعیت، به عنوان سهم مالیاتی برای آنها لحاظ می‌شود.

انسجام در حوزه‌های مرتبط

به گفته معاون امور مراتع سازمان منابع طبیعی و آبخیزداری کشور، با سازمان امور مالیاتی کشور و امور مالیاتی استان‌ها جلسات متعددی برگزار شده و در حال برنامه‌ریزی برای توافق بر سر نحوه اجرای برنامه‌ها هستیم. او همچنین می‌افزاید: این برنامه در تمام مناطق کشور و مصوب سازمان منابع طبیعی و آبخیزداری، قابلیت اجرایی دارد و میزان کارکرد خیرین در این زمینه به عنوان کارکرد مالیاتی محسوب می‌شود. همچنین معاون امور مراتع سازمان منابع طبیعی و آبخیزداری کشور چندی پیش گفته بود: در این لایحه علاوه بر اعتبارات به بحث‌هایی چون هماهنگی و انسجام بخشی اشاره بیشتری شده است. یعنی تمام عوامل مؤثر در حوزه آبخیزداری دیده شده و سیاست این است که به سمت مدیریت سرزمین پیش رویم.

به گفته وحید، برای تمام حوزه‌های مرتبط از جمله وزارت نیرو، وزارت صنعت، وزارت کشاورزی و بخش‌های فرهنگی و تمام دست اندرکارانی که در آبخیزداری دخیل هستند و می‌توانند در شاخصه سلامت آبخیز مؤثر باشند، در این لایحه نقش و وظایفی دیده شده تا در قالب همکاری مشترک باعث ارتقای شاخص‌های سلامت حوضه آبخیز شوند. با توجه به گفته این مسئول، با تصویب این لایحه در شش کلان حوزه انسجام خوبی برقرار می‌شود.

طرحی که اجرا می‌شود

آنگونه که معاون امور مراتع سازمان منابع طبیعی و آبخیزداری کشور می‌گوید: این برنامه هم‌اکنون در برخی از استان‌ها اجرا می‌شود و با گنجاندن آن در برنامه هفتم توسعه، تا پایان برنامه هفتم قابلیت اجرایی پیدا خواهد کرد. چندی پیش نیز مدیرکل منابع طبیعی و آبخیزداری استان البرز از این طرح یاد کرده بود و به رسانه‌ها گفته بود که استان البرز یکی از استان‌های پیشگام در جلب مشارکت خیرین در طرح‌های آبخیزداری و آبخوانداری و پیشرو در ثبت مجمع خیرین آبخیزداری و آبخوانداری در کشور است.

به گفته اصغر بیات، خیرین آبخیزداری با انجام عملیات آبخیزداری می‌توانند مشمول معافیت مالیاتی شوند و بر اساس بند ص تبصره ۸ بودجه ۱۴۰۲ کمک‌های نقدی و غیرنقدی خیرین در طرح‌های آبرسانی روستایی و اجرای عملیات آبخیزداری با تأیید وزارتخانه‌های نیرو و جهاد کشاورزی به عنوان هزینه قابل قبول مالیاتی محسوب می‌شود.

طبق گفته مدیرکل منابع طبیعی و آبخیزداری استان البرز با اجرای عملیات آبخیزداری می‌توان بارش‌هایی که در کشور به صورت سیلابی، با شدت زیاد و در مقطع زمانی کوتاه، روی می‌دهد را کنترل و تا ۷۰ درصد خسارات ناشی از سیل را کاهش داد و حتی از نزولات جوی استفاده کرد.

طبق بند «ج» ماده ۳۸ لایحه برنامه هفتم توسعه، هزینه‌های نقدی و غیرنقدی انجام شده توسط خیرین حقیقی و حقوقی در احداث، توسعه و تکمیل طرح‌های آبرسانی و اجرای عملیات آبخیزداری و آبخوانداری و احیا و توسعه منابع طبیعی در چهارچوب طرح‌های مصوب ملی و استانی با تأیید وزارت نیرو، وزارت جهاد کشاورزی (سازمان منابع طبیعی و آبخیزداری کشور)، به عنوان هزینه قابل قبول مالیاتی محسوب می‌شود.

خبر در خبر

ایسنا حلیاسادات حسینی، مدیرکل محیط زیست شهرداری تهران توانمندسازی تشکل‌های محیط زیستی را راهبردی پایدار در ارتقای فرهنگ محیط زیست ذکر کرد و گفت: توانمندسازی ساختاری و تخصصی این سمن‌ها خواسته ما نیز هست.

مهر محمدهادی طهرانی مقدم، سرپرست اداره کل میراث فرهنگی، گردشگری و صنایع دستی سیستان و بلوچستان، گفت: اولین هتل سنتی استان در روستای هدف گردشگری «قلعه نو» به بهره برداری می‌رسد.

ایرنا ابوالفضل قربانی، عضو شورای اسلامی شهر اصفهان گفت: انتقال آب از دریای عمان به اصفهان سبب احیای رودخانه زاینده‌رود نمی‌شود و در این پیوند اطلاعات غلط به مسئولان داده شده است.

ایسنا عزت‌الله ضرغامی، وزیر میراث فرهنگی، گردشگری و صنایع دستی به دنبال طرح پیشنهاد به عربستان برای لغو روادید، گفت: همکاری‌های دو کشور در این‌باره مثبت و سازنده است.

میراث‌آریا فرزاد شریفی، مدیرکل میراث فرهنگی، گردشگری و صنایع‌دستی استان ایلام از موافقت با ۸ طرح گردشگری و بوم‌گردی در کمیته فنی گردشگری و سرمایه‌گذاری اداره‌کل خبر داد.

ایلنا سرهنگ جمشید محبت‌خانی، فرمانده یگان حفاظت محیط‌زیست کشور، ضمن تشریح جزئیات حمله سگ‌های رهاشده به یک شهروند در پارک پردیسان تهران گفت: از عموم شهروندان می‌خواهیم اولا به کسانی که تحت عنوان کمک به حیوانات رهاشده در فضای مجازی پول جمع می‌کنند، کمک نکنند و ثانیا خودشان هم هیچ‌گونه غذارسانی به حیوانات شهری نداشته باشند.

ایسنا سیدمؤید محسن‌نژاد، مدیرکل میراث فرهنگی، گردشگری و صنایع‌دستی استان فارس از آماده‌سازی آرامگاه حافظ برای برگزاری یاد روز این شاعر نامدار خبر داد.

ایسنا رستم زرودی، فرماندار نوشهر، رسیدگی به وضعیت آب، زباله، گاز و وضعیت کشاورزی بخش کجور را از اولویت‌ها برشمرد و گفت: دیر جواب دادن محیط زیست به استعلامات باعث شده است بسیاری از پروژه‌ها وضعیت مناسبی نداشته باشند.

ایلنا مرتضی بابکی نژاد، رایزن فرهنگی ایران در کشور عمان با تاکید برآنکه تاثیر اشتراکات قومی، تاریخی و فرهنگی بیش از مناسبات سیاسی است، گفت: مردم عمان به طبیعت شمال ایران علاقه زیادی دارند و قیمت و خدمات اولویت اصلی انتخاب مقصد سفر توسط عمانی‌هاست.

ایسنا فرید جواهرزاده، رئیس انجمن علمی طبیعت‌گردی ایران گفت: ثبت جهانی آثار تاریخی و فرهنگی در فهرست یونسکو می‌تواند به معرفی بیشتر یک کشور کمک کند و موجب پایداری و حفظ آن اثر شود.

میراث‌آریا شهرام شیروانی، رئیس کمیسیون گردشگری اتاق بازرگانی استان همدان از بررسی مفاد تفاهم نامه مشترک بین اتاق بازرگانی و شورای شهر همدان با هدف توسعه گردشگری استان خبر داد.

خرس‌ها و آهوها زیر چتر بیمه

به گونه‌های حیات وحش در معرض انقراض و محصولات و مزارع آسیب دیده از طرف این حیوانات بیمه خسارت تعلق می‌گیرد

زیست‌بوم/-سال ۹۲ بود که یک شرکت بیمه‌ای، یوزپلنگ آسیایی و گوزن زرد ایرانی را بیمه کرد. آن سال ۱۲۰ یوزبان(محیطبان) هم با خانواده‌هایشان بیمه شدند. این نتیجه فرهنگسازی‌ای بود که پس از نقش‌بستن تصویر یوزپلنگ ایرانی روی پیراهن تیم ملی اتفاق افتاد. پیامدهای اجتماعی فرهنگی این تصویر آنقدر زیاد بود که بسیاری از فدراسیون‌های ورزشی یکی از گونه‌های ورزشی را به‌عنوان نماد خود انتخاب کردند. قرار بود برنامه بعدی بیمه خرس سیاه بلوچی و پلنگ ایرانی باشد. متأسفانه به دلیل هزینه بالا، آن شرکت نپذیرفت و بیمه گوزن و یوزپلنگ هم بعد از مدتی قطع شد. حالا معاون محیط زیست طبیعی و تنوع زیستی سازمان حفاظت محیط زیست از تعلق بیمه خسارت تعداد قابل‌توجهی از گونه‌های حیات وحش در خطر انقراض یا حمایت‌شده به مزارع کشاورزی و دام خبر می‌دهد. به گفته اکبری، اگر به گونه‌ها و محصولات کشاورزی شخصی از سوی حیواناتی همچون خرس‌ها، گربه‌سانان، آهو، قوچ ، میش و... آسیبی وارد شود، آن شخص می‌تواند به نزدیک‌ترین واحد محیط زیست همچنین نزدیک‌ترین شعبه صندوق بیمه محصولات کشاورزی مراجعه کند. برای این کار نیازی نیست که محصولات خود را بیمه کنند فقط کافی است در صورت وارد شدن خسارت به این مراکز مراجعه کند و پس از کارشناسی و بررسی، خسارت پرداخت خواهد شد.

کارشناسان محیط زیست و حیات وحش پیش از این در گفت‌وگو با «ایران» خسارت بالای حیات وحش به زمین‌های کشاورزی، عدم حمایت و پرداخت بموقع خسارت را باعث آسیب جدی به حیات وحش دانسته‌اند. به اعتقاد آنها عدم حمایت از محصولات کشاورزی در برابر گونه‌های حیوانی که برای تغذیه به مزارع می‌آیند باعث می‌شود کشاورزان برای حفاظت از تنها معیشت‌شان به حیات وحش آسیب برسانند. حسن اکبری، معاون سازمان محیط زیست ابتدای مهرماه سال جاری در گفت‌وگو با «ایران» از پیگیری‌های گسترده‌ای از دولت، سازمان برنامه، مدیریت بحران، در لایحه بودجه و صندوق ملی محیط زیست که برای پیش‌بینی بسترهای حقوقی پایدار در دوسال گذشته خبر داده گفته بود: با ایجاد صندوق ملی محیط زیست، برای اولین‌بار، تعداد قابل توجهی از گونه‌های حیات وحش که در خطر انقراض و حمایت بودند، تحت پوشش بیمه خسارت حیات وحش قرار گرفتند. براساس قانون، صندوق بیمه محصولات کشاورزی و صندوق ملی محیط زیست، هرکدام اعتباری بالغ بر ۷ میلیارد تومان برای این کار درنظر گرفتند تا باغات، مزارع و دام، در مقابل خسارت گونه‌های در معرض خطر و حمایت‌شده بیمه شوند. به گفته اکبری این موضوع از ابتدای امسال به استان‌ها ابلاغ شده و در حال اجراست. هرچند ممکن است در ابتدای کار، دارای اشکالاتی باشد اما برای اولین‌بار در تاریخ محیط زیست، گونه‌های در خطر انقراض و حمایت شده، بیمه می‌شوند که ظرفیت پرداخت خسارت به جامعه محلی و انگیزه برای مشارکت‌های جامعه محلی در امر حفاظت را بالا می‌برد.

> با ایجاد صندوق ملی محیط زیست، برای اولین‌بار، تعداد گونه‌های قابل توجهی از حیات وحش که در خطر انقراض و حمایت بودند، تحت پوشش بیمه خسارت حیات وحش قرار گرفتند

او به لایحه حفاظت و بهره‌برداری پایدار از حیات وحش، اشاره کرده و گفته است: در همین راستا «لایحه حفاظت و بهره‌برداری پایدار از حیات وحش» را برای حفاظت بهتر از حیات وحش کشور و زیستگاه آنها پیشنهاد و ۲۲ جلسه در کمیسیون حقوق قضایی دفاع کردیم. امیدوار هستیم که این لایحه تصویب شده و از دولت به مجلس برود تا بستر حقوقی پایداری برای کاهش تعارضات ایجاد شود.»

حسن اکبری به «ایسنا» می‌گوید: این بیمه که در گذشته به صورت موردی برای گونه‌هایی همچون پلنگ یا یوزپلنگ بود، در حال حاضر برای کل گونه‌های در خطر انقراض و حمایت شده‌ای که تعداد آنها نیز قابل‌توجه است از طریق تفاهمنامه‌ای با صندوق بیمه محصولات کشاورزی منظور می‌شود.

اکبری هدف از در نظر گرفتن این بیمه را کاهش آسیب به حیوانات می‌داند تا اگر کشاورزی از سوی حیوانی صدمه دید، کینه‌ای از حیات وحش به دل نگیرد و به دنبال اقدامات تلافی‌جویانه نباشد.

انقراض پنج گونه ماهی خاویاری گیلان

حسین علی‌نژاد، رئیس اداره نظارت بر حیات وحش گیلان با اشاره به اینکه پنج گونه ماهی خاویاری در استان در حال انقراض است به ایسنا گفت: دیگر رودخانه‌ها محل مناسبی برای تخم‌ریزی این گونه‌ها نیست. علی‌نژاد با بیان اینکه حقابه رودخانه رعایت نمی‌شود، افزود: ماهیان برای تخم‌ریزی، زادآوری و پرورش نوزادان از پاییز تا اواسط خردادماه تا زمان تفریخ تخم و رشد لاروها نیازمند رعایت حقابه محیط زیستی برای زیستمندان هستند و تا زمانی که این حقابه رعایت نشود زادآوری طبیعی همچنان در خطر خواهد بود. به گفته او، ماهی آزاد خزر هم در رودخانه‌های استان نادر شده و موانع فیزیکی موجود بر سر راه رودخانه‌ها امکان مهاجرت را از این آبزیان گرفته است.

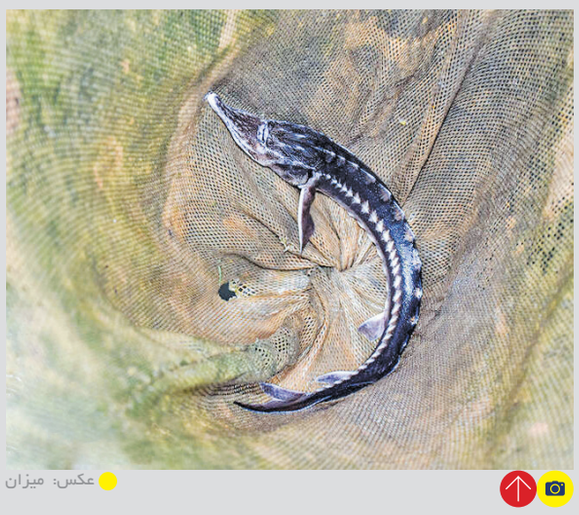

عکس: میزان

کشف راه‌آب سفالی متعلق به آخرین دوره سیلک

زیست‌بوم/فصل دوم از مرحله سوم طرح بازنگری محوطه تاریخی سیلک آغاز شد و یکی از دستاوردهای زودهنگام این فصل از کاوش، کشف راه‌آب سفالی متعلق به آخرین دوره سیلک کاشان است. تشخیص کارکرد دقیق آن نیازمند بررسی‌های بیشتر در ادامه کاوش است. جبرئیل نوکنده یکی از سرپرست‌های هیأت باستان‌شناسی گفت: یکی از مهم‌ترین اهداف این فصل از کاوش در تپه جنوبی سیلک، پاسخ به این پرسش اساسی است که وضعیت سیلک در دوره‌های پنجم و ششم (آخرین مراحل استقراری این تپه) چگونه بوده و علل متروک شدن سیلک چیست. او گفت: با وجود کاوش‌های گسترده طی سده اخیر، همچنان اطلاعات پژوهشگران در مورد این بازه زمانی اندک و ناقص است. رئیس موزه ملی ایران ابراز امیدواری کرد که این فصل از کاوش و ادامه آن در سال‌های آینده فرصت تبدیل شدن این محوطه به سایت‌موزه را فراهم کند.

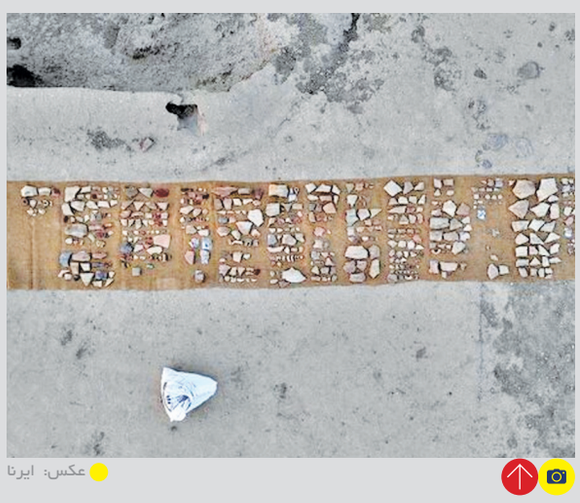

عکس: ایرنا

گزارش و خبر

واکنش استقلال به شایعه درگیری مدیرانش:

نان عده‌ای در ایجاد بحران است!

پس از پیروزی استقلال مقابل مس رفسنجان، خبری شایع شد مبنی‌بر اینکه در جلسه مدیران این باشگاه درگیری رخ داده است. موضوعی که با واکنش استقلالی‌ها مواجه شد و کانال این باشگاه اعلام کرد: «استقلال موفق شد در مقابل یک حریف سختکوش با یک گل به پیروزی برسد تا روند خوب این تیم کماکان ادامه داشته باشد و بعد از حدود ۴۰ روز، دلتنگی هواداران به پایان برسد. با این حال، با وجود اینکه مجموعه باشگاه استقلال این روزها متحد و همدل برای موفقیت هستند، عده‌ای که نانشان در ایجاد حاشیه و بحران برای استقلال است، به انتشار شایعات و اخبار کذبی در خصوص جلسه هیأت مدیره استقلال دست زده‌اند. هواداران عزیز استقلال به خوبی می‌دانند مجموعه باشگاه استقلال در مسیر موفقیت نیاز به اتحاد و همدلی دارد و نشر اخبار کذب، فقط در راستای به‌هم زدن آرامش و همدلی باشگاه صورت گرفته است. به همین دلیل از هواداران عزیز استقلال انتظار می‌رود با بی‌توجهی به حاشیه‌های مطرح شده، به مجموعه باشگاه استقلال جهت ادامه روند خوب خود کمک کنند.»

اعتراض پرسپولیس به کمیته اخلاق

کمیته اخلاق در اقدامی ناگهانی باشگاه پرسپولیس، رضا درویش، یحیی گل محمدی و افشین پیروانی را جریمه مالی کرد. در حالی که در حکم صادر شده بجز اشاره به چند بند و تبصره قانونی هیچ دلیلی برای این جرایم مالی آورده نشده است. در همین ارتباط خبر رسید باشگاه پرسپولیس مراحل قانونی را برای اعتراض به این احکام پشت سر گذاشته و به این احکام تازه کمیته اخلاق اعتراض کرده است. حال باید دید واکنش کمیته اخلاق به این اعتراض‌ها چه خواهد شد. در همین ارتباط یکی از مدیران باشگاه پرسپولیس به طرفداری گفت: «ما هنوز متوجه نشدیم دلیل این احکام چه بوده است؟ مدیران روابط عمومی و رسانه‌ای یکی از باشگاه‌های صنعتی در طول تمام ماه‌ها و هفته‌های گذشته این همه علیه مدیران باشگاه پرسپولیس موضعگیری کردند و هرگونه اتهامی را متوجه باشگاه پرسپولیس، درویش و دیگر مدیران باشگاه پرسپولیس کردند اما نه تنها هیچ گونه برخوردی با این مصاحبه‌ها نشد بلکه مدیرعامل و سرمربی باشگاه پرسپولیس جریمه مالی و محکوم شده‌اند.»

واکنش AFC به بازی سپاهان و الاتحاد

داتو، دبیرکل کنفدراسیون فوتبال آسیا در مصاحبه با نشریه «الریاضیه» عربستان در واکنش به برگزاری مجدد بازی سپاهان و الاتحاد گفت: «کنفدراسیون فوتبال آسیا از توافقی که بین طرفین صورت گرفته خبری ندارد و در این زمینه نیز دخالتی نمی‌کند. کمیته انضباطی بزودی رأی این پرونده را صادر می‌کند. کمیته انضباطی AFC در این پرونده‌ها گام به گام جلو می‌رود و عجله‌ای در اعلام رأی ندارد. انتظار می‌رود رأی این پرونده قبل از آغاز دور سوم مسابقات لیگ قهرمانان آسیا صادر شود.»

حمایت ایران از میزبانی عربستان

فدراسیون فوتبال آسیای مرکزی(کافا) به‌صورت رسمی اعلام کرد از نامزدی عربستان‌سعودی برای میزبانی جام جهانی ۲۰۳۴ حمایت می کند. شش عضو فدراسیون فوتبال آسیای مرکزی، ایران، ازبکستان، قرقیزستان، تاجیکستان، افغانستان و ترکمنستان هستند. دربیانیه این‌نهاد که ایران هم جزوآن است، آمده است: «در نمایش همبستگی و حمایت، اتحادیه‌های فوتبال آسیای‌مرکزی گردهم آمده‌اند تا از پیشنهاد عربستان‌سعودی برای میزبانی جام‌جهانی فوتبال ۲۰۳۴ حمایت کنند.»

رونالدو آقای گل لیگ عربستان ماند

سازمان لیگ فوتبال عربستان با پایان هفته نهم لیگ این کشور به معرفی بهترین گلزنان پرداخت که کریستیانو رونالدو ابرستاره پرتغالی با ۱۰ گل بهترین گلزن شد. موسی دمبله ستاره الاتفاق و شاگرد جرارد با ۷ گل زده در رده دوم ایستاد. مالکوم، میتروویچ، سادیو مانه، مراد باتنا و سالم الدوسری با ۶ گل زده در رده‌های بعدی قرارگرفتند.

تمجید سایت پرتغالی از مورایس

پس از پیروزی پرگل سپاهان برابر صنعت نفت در ورزشگاه نقش‌جهان، سایت آبولا پرتغال در خبری به قدرت سپاهان در لیگ ایران تحت هدایت مورایس پرتغالی اشاره کرد و نوشت: «سپاهان بعد از پنج بازی با ۱۳ گل زده و فقط سه گل خورده ۱۵ امتیاز کامل را به دست آورده است که البته کمیته انضباطی ۴ امتیاز از این تیم کم کرده است. با این حال، سپاهان با مورایس می‌داند چطور قهرمان شود. سپاهان در دیدار بعدی خود بعد از تعطیلات فیفادی، باید در لیگ قهرمانان آسیا به مصاف آلمالیق ازبکستان برود و در ادامه در لیگ برتر در خانه نساجی، دیگر نماینده فوتبال ایران در فصل جاری لیگ قهرمانان آسیا به میدان خواهد رفت.»

پیام وزیر ورزش در پایان بازی‌های آسیایی

این افتخارات، نویدبخش روزهای پرافتخارتر است

وزیر ورزش و جوانان بعد از پایان بازی‌های آسیایی هانگژو پیامی صادر کرد. در پیام کیومرث هاشمی آمده است: «خداوند متعال را شاکرم که بار دیگر شاهد حضور و افتخارآفرینی جوانان غیور ایران اسلامی در آوردگاه بازی‌های آسیایی بودیم. جایی که کاروان پهلوان شهید محسن حججی با کسب ۱۳ طلا، ۲۱ نقره و ۲۰ برنز در جایگاه هفتمی رده‌بندی مدال‌ها قرار گرفت. بر هیچ کس پوشیده نیست که حضور در بازی‌های آسیایی، جدای از جنبه‌های مهم فرهنگی و اجتماعی که مهم‌ترین آن معرفی معرفت‌های ایران اسلامی است، معیاری مهم و محوری برای ارزیابی عملکرد ورزش قهرمانی کشور محسوب می‌شود. در این رویداد است که ورزشکاران، مربیان و مدیران ورزشی، نتیجه سال‌ها تلاش خود را در محک و قضاوت قرار می‌دهند و اینجاست که عیار قهرمانی و پهلوانی، روی واقعی خود را نشان می‌دهد. از این رو اولین و مهم‌ترین پیام بنده، پیام قدردانی و تشکر است؛ به نوبه خودم از تمامی ورزشکاران و مدال‌آوران عزیز و حتی آنهایی که نتیجه زحماتشان با وجود توانمندی و شایستگی به مدال منتهی نشد و همچنین از کمیته ملی المپیک، سرپرست، مسئولان و دست‌اندرکاران کاروان اعزامی، اعضای کادر فنی و سرپرستی و مجموعه کادر فدراسیون‌های ورزشی تشکر می‌کنم و به آنها جانانه خداقوت می‌گویم.»

هاشمی همچنین یادآور شد: «این افتخارات در کنار خلق صحنه‌هایی از وطن دوستی، اخلاق و معنویت ورزشکاران عزیزمان، نویدبخش روزهای پرافتخارتر برای ورزش کشور است و ما را به توسعه پایدار و همه جانبه آن امیدوارتر می کند اما پیام مهم دیگر اینجانب، ضرورت مواجهه هوشمندانه با واقعیت‌های امروز ورزش ایران است که عملکرد نامطلوب برخی رشته‌های ورزشی، روی دیگر این واقعیت را نمایان می‌سازد. بی‌تردید باید از شکست‌هایمان درس بگیریم و با تبدیل شکست‌ها و ناکامی‌ها به تجاربی اندوخته، آنها را به پل‌هایی برای پیروزی در رویدادهای آینده تبدیل کنیم.»

وزیر ورزش و جوانان خاطرنشان کرد: «بررسی و تحلیل چرایی این شکست‌ها و ناکامی‌ها و تبدیل آنها به اقداماتی ترمیمی و پیشرونده، وظیفه وزارت ورزش و جوانان و کمیته ملی المپیک است که ان‌شاءالله در اسرع وقت با برگزاری جلسات مشترک با فدراسیون‌های ورزشی محقق خواهد شد. آنچه مسلم است حرکت بر مدار پیشرفت و کسب نتایجی بهتر نسبت به گذشته، انتظار بحق جامعه ورزش و ملت عظیم‌الشأن ایران اسلامی است که بنده خود را در برابر این انتظار بحق، مسئول می‌دانم و برای تحقق آن با تمام توان تلاش خواهم کرد. در پایان برای کاروان ورزشی ایران در بازی‌های پاراآسیایی هانگژو آرزوی موفقیت و سربلندی دارم و ابراز امیدواری می‌کنم دعای مردم و بویژه مقام معظم رهبری (مدظله العالی) بدرقه راه جوانان عزیزمان باشد. ان‌شاءالله»

بازیکنانی که دوباره درخشیدند و ستاره تیم‌هایشان شدند

دم عیسایی!

سوژه روز

حامد جیرودی
خبرنگار

بازگشت ستاره‌های افول کرده یا خارج از ترکیب تیم افتاده یا بازیکنانی که مدت زیادی به علت مصدومیت یا محرومیت از شرایط مسابقه دور بوده‌اند، اتفاقی است که بارها برای بازیکنان مطرح جهان در مقاطع مختلف رخ داده است. این موضوع در فوتبال ایران هم مسبوق به سابقه بوده و بازیکنان زیادی بوده‌اند که با درخشش دوباره، هم نام خود را باز مطرح کرده‌اند و هم باعث پیروزی تیم‌هایشان شده‌اند. این اتفاق جالب در هفته هفتم لیگ برتر که دیروز به پایان رسید، نمود بیشتری داشت و چند بازیکن توانستند با گلزنی و پاس گل، ستاره‌های ویژه تیم‌های خود لقب بگیرند.

آل کثیر با دبل آمد

بدون تردید یکی از مهم‌ترین این بازیکنان عیسی آل کثیر است؛ مهاجمی که در انتقالی غیرمنتظره و جنجالی در فصل نقل و انتقالات تابستانی از پرسپولیس راهی سپاهان شد. موضوعی که نارضایتی شدید هواداران سرخ را در پی داشت و آنها از اینکه آل کثیر با مبلغی به مراتب بیشتر راهی تیم رقیب شده، به انتقاد از او پرداختند. چرا که آنها اعتقاد داشتند این بازیکن به علت محرومیت و مصدومیت در دو مقطع شش ماهه دور از ترکیب پرسپولیس بود ولی باشگاه به پای او ایستاد اما زمانی که شرایط عیسی ایده‌آل شد، او ساز جدایی کوک کرد و به سپاهان رفت تا دست پرسپولیس در پوست گردو باقی بماند. اتفاقی که در ادامه برای این بازیکن خوزستانی رخ داد، این بود که سپاهان به دلیل عبور از سقف بودجه فصل جاری نتوانسته بود قرارداد او را ثبت کند و آل کثیر تنها در دیدار دوستانه برابر زنیت توانسته بود در ترکیب تیم اصفهانی قرار بگیرد. با این حال، پس از گذشت مدتی و در آستانه هفته هفتم، مشکل آل کثیر حل شد و او هم که تشنه بازی بود، بازگشتی شکوهمندانه به میدان داشت. او در بازی با صنعت نفت که با نتیجه ۴-۱ به سود شاگردان ژوزه مورایس به پایان رسید، دو بار گلزنی کرد و با دبل خود توانست بازگشتش به میادین را دوباره جشن بگیرد و نشان دهد حرف‌های زیادی برای گفتن دارد.

گلزنی نعمتی و عبدی

یکی دیگر از بازیکنانی که در هفته هفتم موفق به گلزنی شد، سیامک نعمتی بود که در پیروزی ۴-۰ تراکتور برابر آلومینیوم، گل اول سرخپوشان تبریزی را در اراک به ثمر رساند. بازیکنی که در انتهای فصل گذشته در لیست مازاد یحیی گل محمدی قرار گرفت و با دلخوری فراوان از پرسپولیس جدا شد. نعمتی که پاکو خمز از او در خط حمله استفاده می‌کند، در ششمین بازی‌اش برای تراکتور، موفق شد اولین گلش را برای این تیم بزند تا نام خود را دوباره مطرح کند. در این بین باید به مهدی عبدی هم اشاره کرد که او هم مانند نعمتی از پرسپولیس راهی تراکتور شده است. عبدی که در جمع سرخپوشان پایتخت به یک مهاجم نیمکت نشین تبدیل شده بود که به او بازی نمی‌رسید، حالا یکی از بازیکنان مؤثر تراکتور شده که توانست در بازی با آلومینیوم، دومین گلش برای پرشورها را به ثمر برساند. این در حالی است که عبدی در فصل گذشته تنها یک گل برای قرمزهای تهران زده بود اما حالا نشان داده به روزهای خوبش بازگشته است.

> آل کثیر بازگشتی شکوهمندانه به میدان داشت. او در بازی با صنعت نفت که با نتیجه ۴-۱ به سود شاگردان ژوزه مورایس به پایان رسید، دو بار گلزنی کرد و با دبل خود توانست بازگشتش به میادین را دوباره جشن بگیرد و نشان دهد حرف‌های زیادی برای گفتن دارد

اولین برد با نریمان جهان

پیکان در حالی این هفته، اولین برد خود در لیگ بیست و سوم را به دست آورد که تک گل این تیم را در بازی با استقلال خوزستان، سامان نریمان جهان در دقیقه ۹۰ به ثمر رساند تا شاگردان رسول خطیبی به یک برد ارزشمند خارج از خانه دست پیدا کنند. نریمان جهان که در تیم‌هایی مانند تراکتور و ماشین‌سازی شاگرد خطیبی بوده، فصل گذشته در ذوب آهن تنها یک بار موفق به گلزنی شد و برای همین به نظر نمی‌رسید در دومین دوره حضورش در پیکان در وضعیت فنی خوبی قرار داشته باشد اما این مهاجم ۳۲ ساله در شش بازی که در این فصل برای خودروسازان انجام داده، دو گل به ثمر رسانده تا یکی از بازیکنان مؤثر این تیم لقب بگیرد. نریمان جهان این هفته هم یک گل سه امتیازی زد تا دوباره نام خود را بر سر زبان‌ها بیندازد.

مهری با پاس گل بازگشت

در بین بازیکنان بازگشتی و تأثیرگذار هفته، سعید مهری را هم نباید از قلم انداخت؛ بازیکنی که یکی از مهره‌های مؤثر خط میانی استقلال در فصل گذشته بود ولی قراردادش را به یکباره با این تیم فسخ کرد تا به تیم فعلی ریکاردو ساپینتو در قبرس بپیوندد. او به آپوئل نرفت و در ایران ماندنی شد اما پیوستن دوباره‌اش به استقلال به مشکل خورد و زمان زیادی طول کشید تا اینکه گفته شد با قراردادی ۱۶۰ میلیونی، دوباره به جمع آبی پوشان پایتخت پیوسته است. این در حالی است که گفته می‌شد قرارداد فصل گذشته مهری با استقلال حدود ۱۰ میلیارد تومان بوده اما چون مدیران استقلال معتقد بودند آن قرارداد زیاد بوده و سقف بودجه مانع از بستن قراردادی جدید با حدود این مبلغ می‌شده، قرارداد ۱۶۰ میلیونی با او بسته‌اند و مهری هم با موافقت با این مبلغ دوباره به استقلال پیوست. او پس از اینکه چهار بازی ابتدایی استقلال را از دست داد، این هفته اولین بازی‌اش را برای آبی پوشان مقابل مس رفسنجان انجام داد و با سانتر دیدنی خود، زمینه ساز گل استقلال شد که با اشتباه میثم تیموری مدافع مس وارد دروازه میزبان شد. به این ترتیب، مهری باعث پیروزی خارج از خانه آبی‌ها شد تا دوباره نامش در جمع بازیکنان برتر استقلال قرار بگیرد.

عجله میلان برای جذب طارمی

مهدی طارمی، ستاره تیم‌ملی کشورمان و پورتو همچنان سوژه نقل‌وانتقالاتی است. نشریه «کوریره دلا اسپورت» ایتالیا بار دیگر به علاقه‌مندی باشگاه میلان به جذب این بازیکن تأکید کرد. این رسانه ورزشی ایتالیا تأکید کرد مدیران باشگاه روسونری با مدیربرنامه طارمی تماس گرفتند تا برای جذب این بازیکن در زمستان اقدام کنند. این در حالی است که پیش از این رسانه‌های ایتالیایی از تماس میلان برای جذب طارمی در تابستان آینده به صورت رایگان خبر داده بودند.

نمره متوسط محبی با وجود گلزنی

تیم محمد محبی مهاجم فصل گذشته استقلال که به روستوف پیوسته است، در هفته یازدهم لیگ برتر روسیه با نتیجه ۳-۲ در خانه کراسنودار صدرنشین شکست خورد و یک پله دیگر به جمع تیم‌های قعرجدولی نزدیک شد. در این بازی، محمد محبی نخستین گلش را در فصل جاری لیگ برتر روسیه به ثمر رساند اما خبرگزاری چمپیونات روسیه در ارزیابی فنی‌اش در این بازی نمره متوسط ۶/۵ را برای بازی ۹۰ دقیقه‌ای به محبی داد!

درخواست‌های فدراسیون فوتبال از قطری‌ها

غیبت ۵ بازیکن در فهرست جدید تیم‌ملی

گزارش

امیر قلعه‌نویی، سرمربی تیم‌ملی فوتبال کشورمان، هفته گذشته به همراه برخی از مسئولان فدراسیون فوتبال و عوامل تیم‌ملی فوتبال با سفر به قطر از هتل، محل تمرین و ورزشگاه‌های میزبان بازی‌های مرحله گروهی ایران در جام ملت‌های آسیا بازدید کردند. هتل و محل تمرین تیم‌ملی به مانند جام جهانی قطر، هتل الریان و همان زمین تمرینی خواهد بود که شاگردان کی‌روش در زمان جام جهانی در آن مراحل آماده‌سازی را دنبال می‌کردند. قلعه‌نویی، مهدی محمدنبی و مهدی خراطی در این بازدید خواهان بهبود وضعیت رختکن و سالن بدنسازی محل تمرین شدند که مسئولان قطری قول دادند به این موضوع رسیدگی کنند. آنها همچنین از ورزشگاه‌های خلیفه و آجوکیشن سیتی، محل برگزاری سه دیدار تیم‌ملی در مرحله گروهی جام‌ملت‌های آسیا بازدید کردند. گفتنی است تیم‌ملی فوتبال ایران که قرار است در فیفادی مهرماه خودش را برای حضور در تورنمنت کشور اردن آماده کند، از امروز تمریناتش را آغاز خواهد کرد. ملی‌پوشان دعوت شده به اردو خودشان را در هتل به سرمربیان معرفی می‌کنند و با حضور در مجموعه پک به ریکاوری می‌پردازند. در این اردو نفراتی مثل شهریار مغانلو، امید نورافکن، علی قلیزاده، مهدی ترابی و وحید امیری به دلیل مصدومیت حضور ندارند. مغانلو، مهاجم سپاهان در جریان بازی تیمش مقابل صنعت نفت مصدوم شد. نورافکن و قلی‌زاده مدت‌هاست دور از میادین هستند. ترابی و امیری هم که در بازی پرسپولیس مقابل النصر دچار آسیب دیدگی شدند و روند درمانی را پیگیری خواهند کرد. با این حال سردار آزمون، مهاجم رم که در اردوی قبلی حضور نداشت، با پایان مصدومیتش در تورنمنت اردن حضور خواهد داشت. ایران، جمعه در اولین بازی تورنمنت اردن، ساعت ۲۱ به وقت ایران به مصاف میزبان خواهد رفت و در صورت پیروزی باید با برنده عراق و قطر بازی کند. دیدارهای رده‌بندی و فینال دوشنبه هفته آینده برگزار می‌شود.

واکنش ماجدی به فایل صوتی جنجالی

بازی کثیف راه انداخته‌اند!

اخیراً یک فایل صوتی در فضای مجازی منتشر شده که در آن دو نفر از افرادی که در حوزه فوتبال فعال نیستند، با یکدیگر درباره انتخابات هیأت فوتبال استان تهران صحبت می‌کنند. در حین مکالمه، یکی از این دو نفر با میرشاد ماجدی عضو هیأت‌رئیسه فدراسیون فوتبال تماس می‌گیرد و می‌گوید طرف دیگر با او تماس می‌گیرد و درخواستی درباره معرفی بازیکن به تیم‌ملی جوانان دارد! به گزارش فارس، ماجدی در شرح این ماجرا گفت: «این بازی کثیفی است که در آستانه انتخابات هیأت فوتبال تهران، از سوی عده‌ای طراحی شده است. سال‌هاست در این فوتبال مشغول فعالیت هستم و مشخص است که برخی با کارهای کثیف می‌خواهند فضا را تغییر دهند. قطعاً از دو نفری که در حال صحبت با هم هستند شکایت می‌کنم. یکی از این دو، مواردی را به من نسبت داده که کذب محض است و باید در دادگاه پاسخگو باشد. طرف دیگر هم باید درباره صحبت‌هایی که انجام داده پاسخ دهد. ضمن اینکه من پاسخ فردی که قرار بود ساعت ۹ شب تماس بگیرد را ندادم. باید مشخص شود که چه کسی این فایل صوتی را منتشر و در راستای خراب کردن چهره من تلاش کرده است.» او عنوان کرد: «همه می‌دانند که سرمربیان تیم‌های جوانان و نوجوانان با نظر کمیته فنی متشکل از مرتضی محصص، ابراهیم قاسم‌پور، علی‌اصغر مدیرروستا، نادر عزت‌اللهی و حمید استیلی انتخاب شده‌اند. برای این دو تیم در دو سال گذشته استعدادیابی انجام دادیم و ۳۰ هزار نفر را مورد بررسی قرار دادیم. اگر بنا بود کارهای کثیفی که دوستان انجام داده و به من نسبت می‌دهند را انجام دهند، دیگر نیازی به استعدادیابی نبود. جامعه فوتبال افرادی را که در این رشته حضور دارند می‌شناسند و مشخص است که چه کسانی با بازی‌های کثیف سودای ریاست دارند. مواردی که مطرح می‌شود کذب محض بوده و مدعیان باید در دادگاه با مستندات حرف خود را ثابت کنند.»

گالتیه روی نیمکت الدحیل

کریستوف گالتیه سرمربی اخراجی پاری‌سن‌ژرمن، سکاندار الدحیل قطر شد.
با ادعای سایت voetbalzone هلند و با تأیید فابریتزیو رومانو خبرنگار ایتالیایی نقل و انتقالات، گالتیه بعد از مدت‌ها خانه‌نشینی حالا قطر را به عنوان خانه بعدی خود انتخاب کرده است.
کرسپو بعد از شکست یک-صفر الدحیل مقابل پرسپولیس در دیدار مقدماتی لیگ قهرمانان آسیا، از هدایت این تیم برکنار شد.
بعد از اخراج او حالا کریستوف گالتیه انتخاب جدید باشگاه است تا بعد از لیل و پاری‌سن‌ژرمن این بار ماجراجویی خود را روی نیمکت الدحیل قطر پیگیری کند.

الهلال ستاره رئال را نشانه گرفت

باشگاه الهلال عربستان بعد از خریدهای تابستانی خود، این بار روی لوکامودریچ ستاره کروات اما مسن رئال مادرید دست گذاشت.
مهاجم ۳۸ساله که قصد دارد زمستان امسال از جمع کهکشانی‌ها جدا شود، حالا با دریافت پیشنهادی بزرگ از سمت سعودی‌ها، احتمالاً با قراردادی ۲ساله راهی ریاض شود.
نیمار، میترورویچ، کولیبالی، ساویچ و روبن نوس از دیگر ستاره‌های به خدمت گرفته این باشگاه عربستانی هستند.
الهلال حریف نساجی نماینده کشورمان در مرحله گروهی لیگ قهرمانان آسیاست که موفق شد در ورزشگاه آزادی با درخشش ستاره‌های خود نماینده کشورمان را ۳-صفر شکست دهد.

بونوچی پیرترین گلزن بوندس لیگا

لئوناردو بونوچی مدافع جدید اونیون برلین با گلزنی مقابل دورتموند، مسن‌ترین گلزن بوندس لیگا شد.
در چهارچوب هفته هفتم بوندس لیگا زنبورها موفق شدند با نتیجه ۲-۴ برلینی‌ها را شکست دهند.
بونوچی که بعد از کش و قوس‌های زیاد بالاخره راهی اونیون برلین شد، در این بازی از روی نقطه پنالتی اولین گل خود با پیراهن جدیدش را به ثمر رساند.
او با این گل رکورد زد و با ۳۶سال و ۱۵۹ روز به مسن‌ترین بازیکنی تبدیل شد که در ۲۱ سال گذشته اولین گل خود در بوندس لیگا را وارد دروازه کرده است.

پایان ۱۶ روز هیجان، رقابت، اشک‌ها و لبخندها در هانگژو

رتبه هفتم برای کاروان کیفی ایران با نگاه به المپیک ۲۰۲۴

گزارش روز

مهری رنجبر
خبرنگار

تمام شد؛ ۱۶ روز هیجان، تلاش و رقابت. ۱۶ روز اشک‌ها و لبخندها. پایان رقابت ۷۶۰۰ ورزشکار از ۴۴ کشور آسیایی در هانگژو اما کاروان ایران با هفتمی پرونده بازی‌های آسیایی هانگژو را بست. با سقوط یک‌پله‌ای نسبت به دوره قبل. در حالی که چین با ۲۰۱ طلا، ۱۱۱ نقره و ۷۳ برنز و مجموع ۳۷۳ مدال مثل همیشه قدرتش را به رخ آسیا کشید؛ درست ۱۵ و نیم برابر طلاهای کاروان ایران. ژاپن هم با ۵۲ طلا، ۶۷ نقره، ۶۹ برنز و مجموع ۱۸۸ مدال، دوم جدول شد که تعداد مدال‌های طلایش تنها دو مدال از مجموع ۵۴ مدال ایران کمتر بود.
هرچند کمیته ملی المپیک اوایل سودای کاروان بزرگ ۵۰۰ نفره را برای بازی‌های آسیایی داشت، اما در نهایت کاروان کیفی راهی هانگژو شد؛ کاروانی ۲۸۹ نفره، شامل ۲۱۱ ورزشکار مرد و ۷۸ ورزشکار زن از ۳۵ رشته ورزشی که نتیجه تلاش آنها ۱۳ طلا، ۲۱ نقره، ۲۰ برنز و مجموع ۵۴ مدال و هفتمی جدول رده‌بندی بود؛ همان نتیجه‌ای که مسئولان ورزش روی آن حساب کرده بودند.
در حالی که ایران دوره قبل در بازی‌های آسیایی ۲۰۱۸ جاکارتا با کاروان ۳۷۸ نفره در ۴۲ رشته ورزشی حضور داشت و با ۶۲ مدال شامل ۲۰ طلا، ۲۰ نقره، ۲۲ برنز و ششمی کارش را تمام کرده بود.
اگرچه کمیته ملی المپیک قبل از بازی‌ها تکرار ششمی دوره قبل را اولویت گذاشته بود، اما همان موقع برای تکرار ششمی حرف از بودجه‌ای بالغ بر هزار تا ۱۵۰۰ میلیارد تومان را پیش کشید. سیدمناف هاشمی دبیرکل کمیته ملی المپیک هم گفته بود: «ایران در حالی از رتبه چهارم بازی‌های آسیایی گوانگ‌ژو به ششمی جاکارتا رسیده که نمودارهای فعلی ورزش ایران حکایت از رتبه هفتم یا هشتم بازی‌های هانگژو را می‌دهد.»

رضایت نسبی از هفتمی

اما این بار در هانگژو از تکرار ۲۰ مدال طلای جاکارتا خبری نبود و کاروان ۷ مدال طلا کمتر از جاکارتا گرفت. با اینکه مدال نقره کاروان یک مدال بیشتر از دوره قبل بود اما برنز هم دو مدال از ۲۰۱۸ کم داشت.
با این حال سیدمناف هاشمی دبیرکل کمیته ملی المپیک راضی است که کاروان در جدول رده‌بندی پایین‌تر از هفتمی نیامده: «خدا را شاکرم؛ ورزشکاران همه تلاششان را کردند، آن انرژی که باید را در میدان گذاشتند تا پرچم جمهوری اسلامی را به اهتزاز درآورند. البته جایگاه کاروان را در جایگاهی نگه‌داشتند که رضایت نسبی داشته باشیم. فضا فضای بین‌المللی است، این طور نیست که فکر کنیم بقیه ایستادند تا ما جایگاه بهتری بگیریم. خیلی از کشورها می‌خواستند جایگاه ایران را بگیرند و بعضی تحلیل‌ها این بود که ایران هشتم، نهم یا دهم می‌شود. البته در ۵-۶ رشته‌ای که انتظار مدال طلا داشتیم، طلا نگرفتند و نقره و برنز شد، در حالی که جدول رده‌بندی با مدال طلاست که اگر به آن می‌رسیدند، جایگاه کاروان بهتر می‌شد.»

۱۷ مدال سهم زنان، بدون طلا

با اینکه سهم زنان ایران از مدال‌ها ۱۷ بود اما هیچ سهمی از طلا نداشتند. البته زنان با شروع رسمی بازی‌ها چراغ مدال‌های کاروان ایران را با مدال نقره روئینگ دونفره سنگین‌وزن روشن کردند. البته کبدی که می‌خواست در هانگژو طلای جاکارتا را تکرار کند، ناکام ماند و به مدال برنز رضایت داد. اما نتیجه زنان برای مسئولان ورزش ایران وکمیته، به گفته دبیرکل اتفاق خوبی بوده: «مدال ما با زنان شروع شد و با مدال سارا بهمنیار تمام. این نشان می‌دهد زنان ما مدال‌های خوبی گرفتند و اتفاق خوبی افتاد.»

> اگرچه کمیته ملی المپیک قبل از بازی‌ها تکرار ششمی دوره قبل را اولویت گذاشته بود، اما همان موقع برای تکرار ششمی حرف از بودجه‌ای بالغ بر هزار تا ۱۵۰۰ میلیارد تومان را پیش کشید

توقع بیشتر از ۵-۴ رشته را داشتیم

اما تیم‌های کاراته، وزنه‌برداری و تکواندو که دوره قبل هر کدام دو مدال طلا داشتند، در هانگژو به‌جز کاراته که یک مدال طلا گرفت، دو رشته دیگر در حسرت طلا ماندند؛ تیم‌هایی که برای رده‌بندی مدالی روی طلای آنها حساب شده بود. کبدی مردان هم طلا را در روزی عجیب و رأی داوران به هند تقدیم کرد و با نقره برگشت. دوومیدانی با اینکه دوره قبل دو مدال طلا در پرتاب دیسک و ۳ هزار با مانع داشت اما این بار مدال طلا و نقره پرتاب دیسک به ایران رسید و بقیه مواد ناکام ماندند. ناکامی بعضی رشته‌ها البته مسئولان ورزش را حسابی شاکی کرد، طوری که مناف هاشمی می‌گوید: «من از ۵-۶ رشته توقع بیشتری داشتم، هرچند نمی‌خواهم اسم بیاورم ولی وقتی رئیس فدراسیون و کمیته و وزارت ورزش تحلیل کنند، توقع ما از رشته‌هایی که ۱۷-۱۸ نفر را آوردند و مدال نگرفتند، یا رشته‌ای که ۵ سال پشتیبانی کردیم ولی یک مدال هم نگرفت، یا مدال طلا نگرفتند، معلوم است کشور رقیب با ۶ طلا بالای ما قرار می‌گیرد.»

ناداوری ۳ مدال طلا را از ما گرفت

البته او درصدی از طلاهای از دست رفته کاروان را هم به پای ناداوری می‌نویسد: «حداقل سه مدال طلای ما در کبدی، تکواندو و ووشو با ناداوری نقره شد. بعضی مواقع شرایط دست ما نیست. امیدواریم مردم راضی باشند.»

آبروداری بعضی رشته‌ها

البته بعضی رشته‌ها هم حسابی با مدال‌هایشان آبروداری کردند؛ همان‌هایی که شاید مسئولان ورزش اصلاً روی مدالشان حساب هم نمی‌کردند؛ شطرنج، اسکیت، دوچرخه‌سواری کوهستان زنان، ژیمناستیک و تنیس روی میز. این مسأله را حتی دبیرکل کمیته ملی المپیک هم اعتراف می‌کند: «۵ رشته فارغ از نتیجه ۵۴ مدال بازی‌ها، خودشان را نشان دادند طوری که دولتمردان و مجلسی‌ها پیام دادند اگر سرمایه‌گذاری شود، می‌توانیم مدال‌های بیشتری بگیریم.
کسی فکر نمی‌کرد ژیمناستیک مدال بگیرد، شطرنج در حد برنز بود و با طلا تاریخ‌سازی کرد، آن هم از هندی که رقیب سرسخت ما بود. اگر روی آنها سرمایه‌گذاری کنیم، مدال‌های خوشرنگی می‌گیریم.
تنیس روی میز ما دو مدال برنز انفرادی و تیمی گرفت. مدال تیمی ایران ۱۵۰ میلیون چینی را بابت شکست ژاپن خوشحال کرد. در سرزمینی که مهد تنیس روی میز است، ما جایگاه‌مان را پیدا کردیم.
دوچرخه‌سواری کوهستان و اسکیت هم تاریخ‌سازی کردند. تا روز آخر حتی بعضی‌ها می‌گفتند چرا می‌خواهید این دو رشته را ببرید اما آنها تاریخ‌سازی کردند. دختر ما رکورد جهان را زد و چهارم شد، اما یک نقره هم اسکیت‌باز دیگری گرفت. این ۵رشته، رشته‌های کم خرجی هستند که باید روی آنها سرمایه‌گذاری کنیم تا مدال بگیریم. چین‌تایپه ۶-۷ مدالش را از اسکیت گرفت و ششم جدول رده‌بندی شد. درست است کاراته، تکواندو، کشتی و وزنه‌برداری باید کار کنند، اما باید به سمت رشته‌های جدید برویم. در ژیمناستیک سرمایه‌گذاری کنیم، امکانات و سالن بدهیم و در اسکیت چند مدال بگیریم نه یک مدال.»
بازی‌های آسیایی هانگژو هم با همه تلخی و شیرینی‌هایش تمام شد، اما حالاکم کم نوبت به المپیک ۲۰۲۴ پاریس می رسد. حالا مسئولان ورزش باید برای کمتر از ۱۰ ماه مانده به المپیک فکری کنند تا این فرصت از دست نرود. هرچند حالا هم خیلی دیر است اما همه ورزشکاران چه مدال‌آوران و چه آنهایی که در بازی‌های آسیایی ناکام ماندند و حسرت به دل مدال، معتقد بودند نباید فرصت برای سهمیه المپیک و مدالش از دست برود. کار باید از همین فردا استارت بخورد تا یک‌سال دیگر در پاریس دوباره کاسه چه کنم، چه کنم و ای‌کاش به دست نگیریم.

برش

نوبت آسیب‌شناسی است

سیدمناف هاشمی دبیرکل کمیته ملی المپیک البته نتیجه کاروان در بازی‌های آسیایی را کارنامه فدراسیون‌ها می‌داند: «نتایج کارنامه فدراسیون‌هاست. اعتقاد دارم همه ۳۴ رشته را باید در یک ماه آینده بررسی کنیم. ۱۳ ماه قبل زمان کمی نبود و عملکردشان را اینجا دیدیم. کمیته حامی فدراسیون‌ها بوده و تلاش کرد کم نگذارد. تیم جدید کمیته هرچه خواست از سازمان برنامه و بودجه، کم نگذاشتند و به ورزش کمک کردند. دولت هم از ورزش به عنوان جایگاه سلامتی، شادابی و مدال‌آوری حمایت کرد. از حالا باید آسیب‌شناسی کرده و برای ۵ سال آینده برنامه‌ریزی کنیم. زیرساخت‌ها را درست کنیم و با مدیریت جامع شرایط را برای دوره بعد فراهم کنیم.»

قصه کاروان ایران با برنز بهمنیار به سر رسید

خواب زمستانی کاراته!

فائزه زمانی / آخرین مدال کاروان ایران هم برگردن سارا بهمنیار ملی‌پوش کاراته نشست. مدالی که به گفته خودش باید طلا می‌بود اما برنز شد تا طلسم سومی‌های اخیر او در هانگژو هم شکسته نشود.
او دیروز با برد مقابل حریف مالزیایی شروع کرد، مقابل کاراته‌کا کامبوج هم به راحتی پیروز شد اما در نیمه نهایی مقابل قزاقستان متوقف شد تا به جای فینال راهی رده‌بندی شود.
او در آخرین مبارزه، کاراته‌کا نامدار ژاپنی را شکست داد تا رنگ آخرین مدال کاروان ایران برنزی باشد. فدراسیون کاراته امیدوار بود تا با طلای بهمنیار آبروداری کند اما در این وزن طلایی نشد تا با یک طلای سجاد گنج‌زاده و ۲ برنز فاطمه سعادتی و سارا بهمنیار تاتامی هانگژو را ترک کند.
این درحالی است که تیم ملی کاراته ۵سال پیش در بازی‌های آسیایی جاکارتا ۲طلا، ۳ نقره و ۳ برنز کسب کرد و رکورد زد تا تنها رسته‌ای باشد که در تمام اوزان صاحب مدال می‌شود.
در این دوره از رقابت‌ها قزاقستان با عملکردی درخشان و با ۳طلا، ۳نقره و ۲برنز حتی نسبت به ژاپن بهترین عملکرد را داشت. ساموراییها هم با ۳طلا و یک برنز در جایگاه دوم و چین با ۲طلا و یک برنز در رده سوم ایستادند. مالزی، کویت، ویتنام و چین تایپه هم در رده‌های چهارم تا هفتم قرار گرفتند تا ایران در کمال ناباوری تیم هشتم این مسابقات باشد. آن هم در شرایطی که تیم ملی کاراته پنج دوره در رتبه دوم و دو دوره هم در رتبه سوم جای گرفته و هیچ گاه از جمع سه کشور برتر خارج نبوده است.
اما حالا با قرارگرفتن در جایگاه هشتم فدراسیون طباطبایی رکورد تازه‌ای زد تا بدترین نتیجه کاراته در بازی‌های آسیایی رقم بخورد.
با عدم حضور تیم‌های ملی در مسابقات لیگ‌های جهانی کاراته و نداشتن مسابقات تدارکاتی چنین نتایجی پیش‌بینی می‌شد اما مسئولان فدراسیون هشیار نشدند تا شأن کاراته ایران در هانگژو زیر سؤال برود. کاراته‌کاها در هانگژو حتی موفق به تکرار نتایج جاکارتا هم نشدند تا زنگ خطر برای کاراته بلندتر از همیشه به صدا در بیاید، البته که این زنگ مدت هاست به صدا درآمده و فقط نمی‌دانیم چراگوش شنوایی برایش پیدا نمی‌شود بلکه کاراته ایران را که روزی قدرت اول جهان بود نجات دهد.

خبر

بیانیه کمیته ملی المپیک بعداز هانگژو

کمیته ملی المپیک در بیانیه‌ای از افتخارآفرینان در نوزدهمین دوره بازی‌های آسیایی هانگژو، مسئولان، سرپرستان و کادر فنی تیم‌های ملی در این رویداد مهم آسیایی تقدیر و تشکر کرد.
در بیانیه کمیته ملی المپیک آمده :«بدون تردید نتیجه‌گیری در ورزش قهرمانی؛ برنامه‌ریزی درازمدت، آرامش، دوری از حواشی و ثبات مدیریتی در رأس فدراسیون‌ها و افزایش امکانات را می‌طلبد، لذا کمیته ملی المپیک در کنار وزارت ورزش و جوانان تلاش نمود تا بتواند ضمن به حرکت درآوردن چرخ حرکتی ورزش کشور به سمت بازی‌های آسیایی هانگژو ضمن دوری ورزش کشور از برخی حساسیت‌ها و صدمات احتمالی و پرهیز از حواشی تلاش گردید کاروانی به دور از هیاهو و حواشی راهی این آوردگاه مهم نماید.
اگرچه در برخی رشته‌های ورزشی انتظارات برآورده نشد اما با توجه به نزدیکی بازی‌های المپیک باید ضمن تدوین یک برنامه کوتاه‌مدت برای المپیک پاریس، خود را برای چهار سال آینده بازی‌های آسیایی آماده کرد تا در قالب یک برنامه میان‌مدت در حوزه‌های توجه به زیرساخت‌ها، مدیریت، بودجه، مربیان و امکانات،شرایط را مطلوب‌تر کرده تا بتوانیم به امید خدا وضعیت کاروان اعزامی را مطلوب‌تر نماییم.»

درخشش پرتوآذر در قهرمانی کشور

فرانک پرتوآذر رکابزن پرافتخار بعداز مدال برنزش در بازی‌های آسیایی، درمسابقات قهرمانی هم درخشید.
۱۵ رکابزن دختر دیروز در مسابقات دوچرخه سواری قهرمانی کشور کوهستان(کراس کانتری) در بوستان چمران استان فارس در دو قسمت بزرگسالان و جوانان باهم رقابت کردند که فرانک پرتوآذر رکابزن سوم بازی‌های آسیایی با قهرمانی کارش را تمام کرد، ملینا صابری فرومینا صفایی هم دوم و سوم شدند. مقام اول تا سوم جوانان هم به فاطمه عباسی، نیایش علیزاده و الیکا یوسفی رسید.

سرپرستان پاراآسیایی درجلسه

سرپرستان تیم‌های اعزامی به بازی‌های پاراآسیایی ۲۰۲۲ سیاست‌های کمیته پارالمپیک را برای هانگژو تبیین کردند.
۹ روز مانده به پرواز کاروان «فرزندان ایران» به چهارمین دوره بازی‌های پاراآسیایی، نشست ریاست کمیته ملی پارالمپیک با سرپرستان و سرمربیان اعزامی به این بازی‌ها برگزار شد.
در این نشست به ریاست غفور کارگری رئیس کمیته ملی پارالمپیک و با حضور کمال جوانمرد دبیر اجرایی و سرپرست کاروان کشورمان، سرپرستان و سرمربیان رشته‌های اعزامی به بازی‌های پاراآسیایی هانگژو درباره مسائل مختلف صحبت و تبادل‌نظر و سیاست‌های کمیته درباره این مسابقات تبیین شد.
کاروان ایران در چهارمین دوره بازی‌های پاراآسیایی با نام «فرزندان ایران» و با شعار «ایمان، ایران، افتخار» روزهای ۲۴ و ۲۶ مهر ماه راهی هانگژو می‌شود.

بازی‌های کم مسی بعد از ناکامی اینتر

ناکامی اینترمیامی در رسیدن به پلی‌آف، گریبان مسی راهم گرفت. بعد از شکست ۱-۰ اینترمیامی مقابل سینسیناتی، این تیم از صعود به پلی‌آف نیز باز ماند تا کارش در لیگ امریکا به پایان برسد.
پایانی تلخ که حالا باعث می‌شود مسی مدت‌ها از فوتبال دور بوده و تا پایان سال ۲۰۲۳ تنها در۶ بازی به میدان رود.
این موضوع حتی شایعه حضور قرضی لئو در بارسا را هم به‌راه انداخت که البته خیلی زود تکذیب شد.
مسی حالا تا پایان سال میلادی دو بازی با تیم ملی آرژانتین برابر پاراگوئه و پرو در دور مقدماتی جام جهانی، دو بازی برابر شارلوت و دو بازی دیگرهم برای آرژانتین برابر اروگوئه و برزیل انجام خواهد داد.

پایان روني با دی سی یونایتد

وین رونی و دی سی یونایتد به ایستگاه آخر رسیدند.
رونی مهاجم سابق منچستریونایتد که از سال قبل هدایت این تیم امریکایی را برعهده گرفته است، اعلام کرد که با پایان این فصل از رقابت‌های لیگ MLS، از این تیم جدا می شود.

۶ تیم والیبال سهمیه المپیک گرفتند

۶ تیم والیبال سهمیه المپیک ۲۰۲۴ را گرفتند. با شروع رقابت‌های انتخابی المپیک والیبال در ژاپن، چین و برزیل، تیم های اول و دوم هرگروه بلیت پاریس را برای تابستان ۲۰۲۴ گرفتند.
تیم‌های ایتالیا و کانادا از گروه A به میزبانی برزیل، همان گروه ایران که تنها یک پیروزی۱-۳ از قطر گرفت و البته چهارپله هم دررنکینگ جهانی سقوط کرد. در گروه B نیز به میزبانی ژاپن، تیم های امریکا وژاپن سهمیه گرفتند و در گروه C هم دو تیم لهستان و کانادا مسافر پاریس شدند تا به این‌ترتیب تکلیف ۶ تیم مشخص شود و جز خود میزبان، می‌ماند ۵ تیم دیگر.

گفت‌وگو با مرتضی اسدی، به مناسبت نمایشگاه «با طبیعت آغاز شده‌ام...»

تا آخر عمر از عاطفه جنگ خواهم گفت

نقاشی

پرویز براتی
روزنامه نگار

نقاشانی هستند که پیش از «گفتن» به «چگونه گفتن» می‌اندیشند. نقاشانی هم هستند که غایتِ نقاشی برایشان نگفتن و ندیدن است، مرتضی اسدی از زمره آنهاست که نگفتنی‌ها و ندیدنی‌های تابلوهایش بیشتر است. این روزها نمایشگاه نقاشی‌های او با عنوان «با طبیعت آغاز شده‌ام...» در نگارخانه سهراب برپاست. متن پیشِ رو گفت‌وگویی است که به همین مناسبت با این هنرمند انجام داده ایم.

پرده‌هایی ساخته‌اید که در پس آنها، از سنت اسطوره‌ای تا نقد اجتماعی و از فرمالیسم پاپ سبک دیوید هاکنی تا کوبیسم جریان دارد. جدّ و جهدی بسیار برای رسیدن به زبان مستقل! چقدر خود را وامدار این جریان‌ها می‌دانید؟

این تقسیم‌بندی شما درست است؛ ولی من خیلی اسطوره را نمی‌شناسم و مطالعاتم در باب اسطوره اصلاً زیاد نیست! شاید یک شخصیت‌هایی را به لحاظ تاریخی برای خودم انتخاب و راجع به آنها مطالعه کرده‌ام؛ ولی معمولاً در نقاشی‌هایم از کسی یا جریانی وام نمی‌گیرم. آن نگاهی هم که راجع به هاکنی می‌گویید، من اصلاً گرایشی به سمت نگاه هاکنی نداشته‌ام. می‌توانم بگویم بعد از هنرستان هنرهای زیبا که پایه‌های نقاشی و طراحی را یاد گرفتم، با ورود به دانشکده هنرهای زیبا در سال ۵۷ برخورد کردم به یک معلم توانمند در طراحی به اسم استاد هانیبال الخاص که نگاهم را به طراحی تغییر داد. معتقدم بهترین معلم پایه در چهار دهه گذشته، ایشان بوده است. البته با کمال متانت احساس می‌کنم هیچ دانشجویی سه یا چهار ترم بیشتر نباید با ایشان کار می‌کرد؛ چون بعد روند آموزش می‌رفت به سمتی که برخی سمت ایشان بیایند و گرایش ایشان را دنبال کنند؛ حالا شاید از این واژه نتوان استفاده کرد ولی ایشان خیلی مریدپرور بود. من و یکی دو تا از بچه‌ها به این سمت قدم برنداشتیم.

آنها چه کسانی بودند؟

یکی علی رسولی که از سال ۵۸ وارد دانشگاه شد. به هر حال ما بچه‌هایی بودیم که اعتقاد داشتیم کار خودمان را باید بکنیم؛ علی‌رغم اینکه برای همه معلم‌ها احترام قائل بودیم و من تقریباً از همه معلم‌ها آموختم؛ هرچند از بعضی‌ها بیشتر. دو ترمی با آقای الخاص گذراندم تا سال ۵۸ که یعقوب عمامه‌پیچ از فرانسه به ایران برگشت و من می‌توانم بگویم هرآنچه در نقاشی دارم از آموزه‌های ایشان بوده است؛ خصوصاً در نقاشی طبیعت. ۱۰ سال از سال ۵۷ تا ۶۷ را در طبیعت در کنار دیگر نقاشان، زیر نظر ایشان نقاشی کردیم. جست و گریخته پنجشنبه‌ها و جمعه‌ها در ارتفاعات البرز از درکه و دربند تا نزدیکی‌های جاده دماوند در دل طبیعت نقاشی می‌کردیم. من نزد آقای عمامه‌پیچ می‌خواستم رنگ را یاد بگیرم، منظره‌سازی را یاد گرفتم. ایشان هم معلم ما بود هم رفیق‌مان. یک سالی هم در خوابگاهی در خیابان فرصت شیرازی شب تا صبح کار می‌کردیم. آقای عمامه‌پیچ پای ثابت آن کلاس‌های طراحی بود. دیگرانی هم بودند؛ از جمله هادی ضیاءالدینی، مسعود صمیمی، داوود مظفری، پرویز حیدرزاده و... ۴۰-۵۰ نفر در سالن بزرگ خوابگاه می‌نشستیم و طراحی و معاشرت می‌کردیم. دوران پرباری بود تا انقلاب فرهنگیِ دوم اردیبهشت سال ۵۹ اتفاق افتاد. کلاس‌های طراحی را تعطیل نکردیم؛ هرچند دانشگاه تعطیل شد و ما به گروه‌های چهار نفره در خانه‌ها تقسیم شدیم. به مدت چهار سال، هر هفته خانه یکی نقاشی و طراحی می‌کردیم و البته به طبیعت هم می‌رفتیم تا بهمن ۶۲ که دانشگاه‌ها بازگشایی شد. رفتیم دانشگاه یک ترم هم آقای الخاص آمد و بعد دوستان عذرش را خواستند. من آن نگاه‌ها را از دل طبیعت پیدا کردم؛ فضاهایی که نقاشی دوبعدی است یک جاهایی به سطح می‌رسد و یک جاهایی حجم‌پردازی است؛ مخصوصاً در پروژه نقاشی‌های لیسانسم به اسم «زندگی در جنگ» و پایان‌نامه‌ام با عنوان «شناخت تصویری طبیعت و تأثیر آن بر فضاسازی» این نگاه را دنبال کردم. تمرکزمان بر این ایده بود که نقاشی از طبیعت چقدر می‌تواند در فضاسازی تأثیر داشته باشد. بخصوص ایده‌آل من دو نقاش بزرگ از روسیه قرن نوزدهم بود؛ ایلیا رپین و آیزاک لویتان. این آموزه‌ها را به واسطه کتاب‌هایی که داشتم، آموختم. خیلی به آثار این دو نقاش نگاه و سعی می‌کردم ببینم اینها چکار کرده‌اند و چگونه می‌توان طبیعت را نقاشی کرد؟ این کار را رپین با زیبایی و قدرت تمام انجام داده است. نقاش رئالیستی را نمی‌شناسم که بهتر از رپین کار کرده باشد؛ حتی رئالیسم گوستاو کوربه‌ای را یک جور صحنه تئاتر می‌دانم؛ گرچه به‌لحاظ ساختار تجسمی و کمپوزیسیون، به موفقیت‌هایی به‌لحاظ زیباشناختی حتی بهتر از رپین رسیده است، اما نگاه اجتماعی و مردم‌گرای رپین و زندگی‌ای را که در کار او هست در کار گوستاو کوربه ندیدم. شاید این برخاسته از نگاه من و نوع آموزه‌هایم باشد که تحت تأثیر نقاشی قرن ۱۹ و اوایل قرن بیستم شوروی بود. من اصلاً این تأثیرپذیری را منفی نمی‌بینم. از همه نگاه‌ها آموختم، کتاب‌های بسیاری ورق زدم، تعدادی کپی برای خودم انجام دادم؛ ولی هیچ‌گاه کعبه آمال من یک نقاش نبود. من هرچه یاد گرفتم بخصوص در پروژه لیسانس‌ام همه را از طبیعت آموختم. از سویی، در هنرستان از کلاس‌های اساتیدی همچون فرشچیان، مجید مهرگان و اردشیر مجرد تاکستانی بهره بردم که نقش بسزایی در قلم‌گیری‌های مینیاتور و آموزش مینیاتور به من داشتند. سال ۵۷ به کار موضوعی روی آوردم، دیدم نقاشی ایرانی و نگارگری سنتی، پاسخ نیازهای من را در نقاشی نمی‌دهد. این ظرافت و لطافت نمی‌تواند جنبش‌های اجتماعی را یاری دهد؛ لذا نگاهم را عوض و سعی کردم از نقاشی رئالیسم اجتماعی و حتی رئالیسم سوسیالیستی شوروی و مکزیک استفاده بکنم؛ چون روی نسل من تأثیر بسزایی داشت. اگرچه برخی آن رویکرد را شعاری می‌دانستند و ایراد می‌گرفتند نقاشان انقلاب تحت تأثیر نقاشان شوروی و مکزیک بودند؛ ولی خوشحالم نسل امروز به نقاشی اجتماعی و شعاری روی آورده است. پس می‌توان به صورت مقطعی، شعاری عمل کرد و تأثیر گذاشت؛ ولی وقتی جامعه آرام شد می‌توانی دیگر شعار ندهی!

می‌توان دو جریان غالب و عمده در آن سال‌ها قائل بود؛ یکی همین رویکردهای اجتماعی متأثر از رئالیسم اجتماعی و رئالیسم سوسیالیستی شوروی و مکزیک و دیگر، تفکری که متأثر از انقلاب ۵۷ بود. به نظر اما الخاص سراسر دهه ۶۰ نقاشی انقلابی را تحت تأثیر قرار داد و دامنه این تأثیرات را در آثار دبیری، منوچهر صفرزاده و... می‌بینیم.

بله و حتی مسلمیان که البته خودشان قائل به این مسأله نیستند.

شما جزو کدام دسته بودید؟

من در همین طیف نقاشان انقلابی. من این‌چنین به داستان نگاه می‌کردم که نقاشی باید به دردی بخورد. نقاشی نبودم که طبیعت بی‌جان بکشد؛ هرچند حتی با طبیعت بی‌جان هم می‌توان حرف زد؛ می‌توان با منظره حرف زد و به‌طور استعاری با درخت درباره دردهای انسان صحبت کرد. چه کسی گفته که باید فقط شبیه امثال گوستاو کوربه یا سزان کار کنیم؟! البته سزان نقاش بسیار ساختارگرایی است و به‌نظرم پایه‌گذار اصلی کوبیسم، اوست. به هر حال من زاده طبقه‌ای هستم که نمی‌شود نامش را متوسط گذاشت؛ متعلق به طبقه محروم روستایی هستم که وارد شهر شد و یک مادر بی‌سواد و پدری که تحصیلاتش شش کلاس قدیم بود. من در چنین فضایی رشد کردم. چنین فردی وارد مدرسه می‌شود و یک‌دفعه با پدیده‌ای روبه‌رو می‌شود به‌نام کتابخانه کانون پرورش فکری کودکان و نوجوانان. بلافاصله ثبت‌نام کردم و عضو کتابخانه شدم.

یک نوع شوخی و بازی با پرسپکتیو در کوبیسم است و این سبکِ غالبِ شماست. به این رویکرد چگونه رسیدید؟

آقای عمامه پیچ بارها به من گفته‌اند که مرتضی، این نگاهی که در مجموعه کوره‌پز خانه‌هاداری را رها نکن، به چیزهایی رسیدی که نه کوبیسم است نه نیست! من هیچ‌گاه نخواستم کوبیست باشم؛ هر چند اگر یک روزی احساس کنم کارم کوبیسم است؛ پایه‌هایش را خیلی خوب می‌شناسم. از زیرساخت نقاشی ایرانی، تذهیب و تشعیر را حذف کردم، پرداز را حذف کردم و فقط قلم‌گیری را با عنوان خط نگه داشتم و سطوح تختی که در نقاشی قدیم ایرانی است. جالب است که وقتی دقت می‌کنی، می‌بینی هنرمندی چون موندریان خیلی عقب‌تر از اینهاست. نقاشان ایرانی ۵۰۰ سال پیش خیلی جلوتر فکر می‌کردند از لحاظ پرسپکتیو، نگاه چند ساحتی، فضاهای مختلف و.... کارشان از بیرون به تمام زوایای اندرونی و بیرونی، اشراف دارد. البته من به‌عنوان یک نقاش، آموزه‌هایم غربی است و حتی تحت تأثیر نقاشان شوروی و مکزیک هستم. هیچ مخالفتی نه با فلسفه غرب دارم و نه ساختار نقاشی غرب. هرچه از هر مکتبی بشود می‌آموزم، فقط کپی نمی‌کنم؛ مطالعه می‌کنم ببینم درون من عمل می‌کند یا خیر. اینجا تلفیق این دو نوع نگاه را شاهدیم. من از کارهای کوبیسم کارهای براک، لژه، خوان گری و ژان متزینگر را که تقریباً مغز متفکر تئوریک کوبیسم است و کم‌تر کارکرده، دوست دارم. برج ایفل‌های روبر دلونه هم خیلی خوب است. همه اینها در ذهنم بود.

اینها ماحصل تحصیل در فرانسه نبود؟

نه، اصلاً. آنجا من تاریخ هنر می‌خواندم و تحصیلم هیچ ربطی به اینها نداشت. با اینکه دو سال در فرانسه بودم، فرصت نکردم حتی موزه پیکاسو را ببینم، آنقدر که درگیر بودم. موزه اورسی را چند بار دیدم، موزه لوور را بارها دیدم و کارهای نقاشان بزرگی مثل دلا کروا، داوید و ژریکو را نگاه کردم یا امپرسیونیست‌ها و همچنین موزه ژرژ پمپیدو را. اما موزه هنر مدرن پاریس را نتوانستم ببینم. یا همه‌اش مشغول درس‌خواندن بودم یا فرزندم را به مدرسه می‌بردم یا شب‌ها تا صبح کار می‌کردم تا پولی به‌دست آورم. بیشتر تجربه‌های من در درون ایران شکل گرفت. به گالری‌های مختلفی در فرانسه سر زدم ولی چیزی من را نگه نداشت. تکرارهای بسیار مزخرفی دیدم. هر چه بود همان بود که در موزه‌ها می‌دیدم. چیزی ندیدم که من را به خود جذب کند. در پاریس چیزی نیاموختم که بخواهد به ساختار نقاشی من کمک بکند. وقتی به ایران برگشتم، احساس کردم موزه‌های فرانسه هیچ دستاوردی برایم نداشت. با جرأت این را می‌گویم. من تعصبی ندارم. هر چه را از هرکه آموخته باشم با افتخار می‌گویم. من از لویتان خیلی آموختم، از رپین خیلی یاد گرفتم. گرنیکای پیکاسو خیلی رویم تأثیر گذاشت. هنوز به تصاویرش نگاه می‌کنم. هیچ‌وقت از نزدیک این شاهکار را ندیدم. جدی‌تر و مدرن‌تر از گرنیکای پیکاسو، نقاشی ندیدم که بتواند مرا تکان بدهد؛ نه به‌خاطر اسمش، به‌خاطر رسمش! آناتومی هنر مدرن را می‌توانید روی دست و پاهایی که کارکرده ببینید. در اتودهای رنگی‌اش پیکاسو به این نتیجه می‌رسد که رنگ، مزاحم است و رنگ را حذف می‌کند و سراغ خاکستری‌ها می‌رود. بی‌واسطه حرف خود را با خط و سطح می‌زند. امیدوارم عمرم کفاف بدهد تا بتوانم روزی به اسپانیا بروم و گرنیکا را از نزدیک ببینم. ماجرایی که اتفاق افتاد از پروژه لیسانسم به بعد بود و بعد از آن آرام‌آرام با سه‌تا نقاشی برای دوسالانه سال ۷۲ با موضوع فلسطین، سعی کردم نگاه به سطح و حجم را کنار هم بیاورم. ازآنجا راه من عوض شد و به تجربه‌های جدیدی رسیدم. یکی از کسانی که واقعاً روی من تأثیر گذاشت، آقای مسلمیان بود. من آقای مسلمیان را یک نقاش دیپلمات می‌شناسم. بسیار باهوش عمل می‌کند. مسلمیان با وجود قوت و ضعف‌هایی که در کار دانشجویی‌اش وجود داشت، در دوره خودش بسیار موفق عمل کرده‌است. درست است تحت تأثیر نقاشی مکزیک و اتحاد شوروی بود اما به سهم خود، هم او و هم ایوب امدادیان و برخی دوستان نزدیک، خیلی خوب عمل کردند. من در آن دوره دانشجویانی ندیدم که بتوانند این‌طور کار را پیش ببرند. کاری با نگاه‌های ایدئولوژیک‌شان ندارم. زمانی که ایشان همراه آقای عمامه‌پیچ به دانشکده آمد، فکر کنم افسر وظیفه بود. با ایشان کلاس نداشتم ولی رفاقت‌مان ادامه پیدا کرد و از همه اینها آموختم. هر چند به این پرسش رسیدم که چطور باید اینها را جمع‌بندی کنم. در آن جمع‌بندی به این نتیجه رسیدم که تو نقاشی ایران را تا یک جایی می‌شناسی، نقاشی غرب را هم تجربه کرده‌ای و باید به ترکیبی از هر دو برسی. سال ۶۷ که فارغ‌التحصیل شدم و ازدواج کرده بودم، ارتباطم با همه قطع شد؛ چون خارج از تهران سکونت داشتم، نه آقای عمامه‌پیچ را می‌توانستم ببینم نه مسلمیان، نه امدادیان و نه رفقایم را! تنها ماندم و منتظر بودم یک نفر درباره کارم نظری دهد. دیدم کسی پیدا نمی‌شود، از این رو خودم از بیرون سعی کردم به کارهایم نگاه کنم و به اینجا برسم که آقای مرتضی اسدی! اینکه از بیرون نگاه می‌کند خودت نیستی و این کار را که نگاه می‌کنی می‌توانی بفهمی عیب‌هایش چیست یا نقاط قوت احتمالی‌اش را. آرام‌آرام یاد گرفتم کار خودم را خودم به‌لحاظ ساختاری نقد کنم.

> من با طبیعت دو گونه رفتار می‌کنم. چون ۱۰ سال مستقیم در دل طبیعت کار کردم الان هر منظره ذهنی را که تصور کنم، نقاشی می‌کنم؛ تفاوتی نمی‌کند شب باشد یا روز، پاییز یا زمستان، صبح یا غروب. برای من فرقی نمی‌کند

درواقع مهم‌ترین منتقد خودتان، خودتان بودید.

دقیقاً، البته خیلی عذاب کشیدم؛ چون هیچ‌کسی نبود که درباره کارم نظر بدهد. آن سال‌ها، نه دنبال نمایشگاه گذاشتن بودم و نه حتی جرأت می‌کردم جایی بگویم می‌خواهم نمایشگاه بگذارم. اولین کارهایم را که آبرنگ‌های خوبی بود، روی پانل‌های دانشکده هنرهای زیبا درست روبه‌روی ساختمان معماری به نمایش گذاشتم. آنقدر فضا امن بود که ۱۰ روز هم روی پانل‌ها ماند.

چه سالی؟

سال ۶۲. هیچ‌کس به این تابلوها دست نزد و شب‌ها که دانشگاه بسته می‌شد و به خانه می‌رفتیم، یک کار گم نشد و این برایم خیلی جالب است که آن دانشگاه و فضا چقدر خوب بود.

در آبرنگ تحت تأثیر چه کسی بودید؟

بیشتر آقای عمامه‌پیچ. من آبرنگ، رنگ و کمپوزیسیون را از آقای عمامه‌پیچ یاد گرفتم. یک روز برای نقاشی به حوالی درکه رفته بودیم؛ معمولاً جایی می‌نشستم که ببینم آقای عمامه‌پیچ چطور قلم می‌زند و چطور رنگ‌ها را می‌سازد. کار کردیم و آمدیم پایین. یک آتلیه‌ای بود در چهارراه امیراکرم به‌نام آتلیه زنده‌یاد رمضانی که از افسران اخراجی حزب توده بود. ایشان با آقای عمامه‌پیچ رفاقتی داشت. عمامه‌پیچ یک همکلاسی داشت به‌نام آقای نگارنده که گویا فوت کرده است؛ یادش بخیر! ایشان که رسید، دوتا کار کنار هم بودند. به‌کار من اشاره کرد و گفت: یعقوب چقدر کارت خوب شده! آقای عمامه‌پیچ جواب داد این کار من نیست، کار مرتضی است! خلاصه دعوایی شد بین آن دو و من گفتم افتخار می‌کنم شاگرد آقای عمامه‌پیچ هستم. آنجا فهمیدم راهم را از این معلم باید جدا کنم و نباید کلیشه کسی شوم؛ به‌رغم اینکه خیلی چیزها از ایشان یاد گرفتم، ولی خودم را از ایشان کندم و همیشه به شاگردانم توصیه می‌کنم که دنباله‌روی کسی نباشند. تا یک جایی خوب است؛ ولی باید خودتان را رها کنید و مستقل شوید و البته مستقل شدن، تاوان سختی دارد. باید از خیلی مسائل عاطفی عبور کنید و بگذرید. آرام‌آرام همان حرکت باعث شد مستقل شوم.

رنگ‌های متنوع و تقسیم کادر به سطوح متعدد، ویژگی آثار شماست و در واقع پرنده‌ها، گل‌ها و هلال ماه در آسمان کاراکترهای همیشگی آثار شما هستند. برخوردتان با طبیعت حاوی چه روش‌شناسی‌ای است؟

من با طبیعت دو گونه رفتار می‌کنم. چون ۱۰ سال مستقیم در دل طبیعت کار کردم الان هر منظره ذهنی را که تصور کنم، نقاشی می‌کنم؛ تفاوتی نمی‌کند شب باشد یا روز، پاییز یا زمستان، صبح یا غروب. برای من فرقی نمی‌کند. در ساختار جدید که ساختار هندسی وجود دارد یک اتفاق‌های دیگری می‌افتد. یک‌جا می‌خواهم لطافت‌هایی را مطرح کنم. در آن کارهای کوچک این رویکرد را دارم، اما در کارهای بزرگ، داستان عوض می‌شود و مسأله حل کردن دو بعد و فضاهای چند ساحتی پیش می‌آید. ناگهان با دو آسمان مواجهیم و دو زمین. جاهایی سه تا زمین دارد، یک‌جوری می‌خواهم زمان‌های مختلف را در یکدیگر بیاورم. اینجا آن قضیه چندبعدی نگاه کردن پیش می‌آید که اسمش «کیوبیزم» است. ما اگر یک مکعب را چهار وجهی نگاه نکنیم، سه وجهش را می‌توانیم ببینیم؛ از بالا، راست و چپ. من آن ماجرا را برای خودم درونی کردم و می‌گویم چه اشکالی دارد که چند تا فضا را که به آن فکر می‌کنید، بیاورید در یک کار حل کنید و من فکر می‌کنم راضی‌ام کرده نه صددرصد. سال‌هاست به‌گونه‌ای کار می‌کنم که امضاهایم فارسی است؛ ولی جوری ساده‌اش کرده‌ام که همه فکر می‌کنند لاتین است. سال‌هاست هر کس کار من را می‌بیند، می‌گوید این کار فلانی است. پس من شرایط کار خودم را پیدا کرده‌ام و استقلال را دنبال می‌کنم و البته عجله‌ای ندارم. نه قرار است با کسی مسابقه بدهم، نه قرار است از این شاخه به آن شاخه بپرم. همین الان می‌توانم صد جور نقاشی کنم ولی دلیلی برای این کار نمی‌بینم. آرام‌آرام جلو می‌روم. به قول استاد غلامحسین نامی که می‌فرمایند، «تو هر دفعه در کارت یک اتفاق جدیدی اضافه می‌شود.» تنها کسی که این مسأله را در کار من دید و یادآور شد آقای شاهین ترکمن بود. گفت فوتوریسم عجیبی در کارت هست. من معتقدم خط باید صدا بدهد، باید آهنگ داشته باشد.

با توجه به خوانش فوتوریستی که از کارتان می‌شود، مبحث غالب در سنت آوانگارد فرانسوی از بودلر تا دادا و سوررئالیسم، با ایده سرپیچی آمیخته شده. شما قائل به سرپیچی در هنر هستید؟

بشدت! من سرپیچی‌ام در برابر سرکوب بیرونی است. سرکوب را برنمی‌تابم. می‌توانستم شروع کنم به یک‌سری کار موضوعی. ولی این کار را نکردم چون هشت سال بچه‌های این مملکت جنگیدند تا ایران را بتوانند حفظ کنند. می‌توانستم با توجه به اینکه بیزینس خیلی کار خوبی است، از راهی وارد شوم که همه را له کنم تا جیب خود را پر کنم، ولی من اینطور نیستم. من نه استثمار می‌پذیرم نه استعمار را و تا جایی که زورم برسد مقابله می‌کنم و اگر هم زورم نرسد ساکت می نشینم .

> چه کسی گفته که باید فقط شبیه امثال گوستاو کوربه یا سزان کار کنیم؟! البته سزان نقاش بسیار ساختارگرایی است و به‌نظرم پایه‌گذار اصلی کوبیسم، اوست

با چنین روحیه‌ای آیا با هنر انقلاب و جنگ زاویه پیدا نکرده‌اید؟

برش

نه، زاویه پیدا نکرده‌ام! من تا آخر عمر اگر بخواهم درباره انقلاب و جنگ کارکنم، کار می‌کنم؛ اما دلیلی نمی‌بینم توپ و تفنگ بکشم. درکار من حتی در کارهای جنگ، توپ و تفنگ نمی‌بینید. من عاطفه‌های جنگ را کار کردم؛ مثلاً یکی‌اش در همان پروژه لیسانسم بود. برادری داشتم به‌نام منصور که در یکی از نقاشی‌هایم دارد می‌دود و قمقمه خودش را درآورده و آب می‌ریزد پای یک نهال. باورهای من این چنین بود. الان من می‌خواهم یک کار مقایسه‌ای انجام بدهم؛ کاری که رفقایم و حتی خانواده‌ام کردند و کاری که دیگران با رانت‌خواری کردند. من زاویه پیدا نکرده‌ام، اما آدم منفعت‌طلبی نیز نیستم. در درخت‌هایم رفیق‌هایم را می‌بینم. پرنده‌های من یک جا اسیر هستند؛ یک جا آزاد می‌شوند. دوازده ساله بودم که یک تیروکمان را سر ظهر برداشتم و رفتم اطراف خانه‌مان که کوره‌پزخانه فراوان بود. گنجشکک بیچاره‌ای نشسته بود. اولین سنگ را در تیرکمان گذاشتم و پرتاب کردم. سنگ به این پرنده خورد و روی زمین افتاد. سراسیمه گنجشک را آوردم تا نجات بدهم، ولی مُرد! ۶۶ سالم است و هنوز این اتفاق دلخراش در خاطرم مانده. یکی از دلایلی که پرنده کار می‌کنم آن است؛ دلیل دیگرش، رفقا و برادران من هستند؛ رفقا منظورم همه کسانی که در این راه رفتند، برای دفاع از میهن و آزادی. سال‌هاست باور دارم پرنده جایش در قفس نیست، چرا باید اسیرش بکنیم که بخواند تا ما لذت ببریم؟ من این کار را نمی‌کنم و قفس‌ها را می‌شکنم. نمی‌گذارم پرنده‌هایم اسیر باشند.

ایران

ویژه عملیات طوفان الاقصی

دوشنبه، ۱۷ مهر ۱۴۰۲
۲۳ ربیع الاول ۱۴۴۵
سال بیست و نهم
شماره ۸۲۹۷

Iran Newspaper
ISSN1027-1449
Keytitle: IRAN (Tehran)
irannewspaper.ir

رسانه‌های عبری ابعاد عملیات حماس را بزرگتر از حد تصور صهیونیست‌ها می‌دانند

هاآرتص: ما باختیم

۲۶

تاکتیک‌هایی که مقاومت در «طوفان الاقصی» به کار برد

۲۴

طوفان الاقصی از منظر کارشناسان «شورای آتلانتیک»

به همراه گفت‌وگویی با محمد الحاج موسی، سخنگوی رسمی جنبش جهاد اسلامی و یادداشت‌هایی از حسن لاسجردی و حسن هانی‌زاده

۲۶

جهان اسلام ضمن اعلام آمادگی برای هرگونه کمک به مقاومت فلسطین به صهیونیست‌ها هشدار داد

تاوان تجاوز

AP

غرب آسیا

حسین فاطمی
خبرنگار

در ادامه حمله بی‌سابقه و غافلگیرکننده حماس به سرزمین‌های اشغالی، بسیار زودتر از آنچه تصور می‌شد صهیونیست‌ها علاوه بر نوار غزه، در مناطق دیگر نیز وارد درگیری شدند. این نکته نشان می‌دهد دیگر گروه‌های مقاومت در نشست‌های اخیرشان در کشورهایی همچون مصر و لبنان بسترهای اولیه را برای انجام این عملیات در دستور کار خود قرار داده بودند. در این میان دیدار گروه‌های فلسطینی با سید حسن نصرالله می‌تواند حائزاهمیت باشد، کما اینکه از دیروز یکشنبه حملات، تجاوزات و درگیری‌ها در کرانه باختری هم شروع شده و از همه مهم‌تر جبهه شمالی محور مقاومت در لبنان هم وارد گود تقابل با رژیم‌صهیونیستی شده است. در این رابطه ارتش لبنان از زخمی شدن چند نفر از شهروندان این کشور در حملات توپخانه‌ای و تانک‌های رژیم‌صهیونیستی به شهرک‌های شبعا و کفرشوبا خبر داد.

صبح دیروز یکشنبه بود که مواضع ارتش دشمن صهیونیستی در «رویسات‌العالم» و «رادار» در مزارع اشغالی شبعا در لبنان هدف قرار گرفت. حزب‌الله لبنان اعلام کرد سه مقر اشغالگران صهیونیست را در مزارع شبعای اشغالی لبنان هدف قرار داده است. ایسنا به نقل از الجزیره گزارش داد که حزب‌الله لبنان در بیانیه‌ای اعلام کرد: «گروه‌های شهید سردار حاج عماد مغنیه از مقاومت اسلامی، صبح یکشنبه سه نقطه از مواضع اشغالگران رژیم‌صهیونیستی در منطقه مزارع شبعای لبنان را هدف قرار دادند.»

حزب‌الله لبنان افزود: «در راستای آزادسازی مناطق باقی‌مانده تحت اشغال لبنان و نیز همبستگی با مقاومت و ملت پیروز، مبارز و صبور فلسطین، سایت‌های الرادار، زبدین و رویسات‌العالم را با تعداد زیادی گلوله توپخانه و موشک‌های بالدار هدف قرار دادیم و این حملات به مواضع مورد نظر اصابت کردند.» در راستای تنش به وجود آمده و باز شدن جبهه شمالی، خبرنگار النشره در حاصیبا گزارش داد که گلوله‌باران متقابل مواضع رژیم‌صهیونیستی در مزارع شبعا و حومه شهرک‌های کفرشوبا و مزارع بسطرا متوقف شده زیرا گزارش شده که مقر فرماندهی اشغالگران در مزارع شبعا آتش گرفته است. به گفته خبرنگار النشره، سایت الرادار با ۶ گلوله توپخانه و سایت رویسات‌العالم با چهار گلوله خمپاره هدف قرار داده شده است.

همچنین شبکه الجزیره گزارش داد که ارتش رژیم اشغالگر چادری را که حزب‌الله لبنان متهم به برپا کردن آن در مزارع شبعا بود، بمباران کرد. در عین حال یک هواپیمای جاسوسی رژیم‌صهیونیستی، حریم هوایی لبنان در مزارع شبعا را نقض کرد. ارتش رژیم‌صهیونیستی نیز اعلام کرد: با پهپاد به زیرساخت‌های حزب‌الله در مزارع شبعا حمله کردیم. پیش‌تر پس از حملات توپخانه‌ای از خاک لبنان، فرماندهی ارتش اشغالگر در جبهه شمالی، دستور بستن تمام استراحتگاه‌های گردشگری در نزدیکی مرز با لبنان را صادر کرد. رادیو رسمی رژیم‌صهیونیستی اعلام کرد که در واکنش به این حملات، ارتش اشغالگر حملات توپخانه‌ای را به اهدافی در جنوب لبنان آغاز کرده است. رسانه‌های عبری در این‌باره گزارش دادند که جبهه شمالی باز و گلوله‌های خمپاره به سمت سایت‌هایی در شمال شلیک شد.

خبرنگار المیادین تأکید کرد: ارتش اشغالگر، حومه شهرک کفرشوبا در لبنان را با تعدادی گلوله هدف قرار داد و پس از شلیک خمپاره از خاک لبنان، به شهرک‌نشینان نزدیک مرز لبنان دستور داده شد به مناطق مستحکم و پناهگاه‌ها بروند. خبرنگار الجزیره نیز از شنیدن صدای انفجار در مزارع شبعا و تپه‌های کفرشوبا در جنوب لبنان خبر داد. خبرنگار الجزیره همچنین تأکید کرد: سایت رویسات‌العالم رژیم‌صهیونیستی در تپه‌های کفرشوبا با تعدادی گلوله هدف قرار گرفت. رادیو ارتش اشغالگر اعلام کرد که گلوله‌های خمپاره از لبنان به سمت مواضع ارتش اشغالگر شلیک شد. رویترز به نقل از منابع امنیتی گزارش داد که گلوله‌های شلیک شده از لبنان به یک پایگاه نظامی رژیم‌صهیونیستی در مزارع شبعا اصابت کرد.

صهیونیست‌ها دست به دامن مصر

نکته جالب توجه در پی آغاز درگیری‌ها بین حزب‌الله لبنان و رژیم‌صهیونیستی این بود که منابع رسانه‌ای قبل‌تر از پیام هشدارآمیز مصر به مقامات این رژیم درباره حمله زمینی به غزه و به دنبال آن پاسخ حزب‌الله لبنان به این اقدام احتمالی پرده برداشتند. رسانه‌های عبری فاش کردند که در صورت حمله زمینی رژیم‌صهیونیستی به نوار غزه، حزب‌الله لبنان سکوت نخواهد کرد.

> رسانه‌های عبری فاش کردند که در صورت حمله زمینی رژیم‌صهیونیستی به نوار غزه، حزب‌الله لبنان سکوت نخواهد کرد. لذا به نظر می‌رسد با درگیری‌های صبح دیروز یکشنبه حزب‌الله، اکنون این احتمال وجود دارد که با حمله زمینی صهیونیست‌ها به غزه، درگیری در جبهه شمالی هم اوج یابد و نتانیاهو عملاً باید در دو بخش شمالی و جنوبی وارد درگیری یا به قول خودش جنگ شود

لذا به نظر می‌رسد با درگیری‌های صبح دیروز یکشنبه حزب‌الله، اکنون این احتمال وجود دارد که با حمله زمینی صهیونیست‌ها به غزه، درگیری در جبهه شمالی هم اوج یابد و نتانیاهو عملاً باید در دو بخش شمالی و جنوبی وارد درگیری یا به قول خودش جنگ شود.

در همین راستا شبکه ۱۳ رژیم‌صهیونیستی اعلام کرد مصر در پیامی به مقامات رژیم اشغالگر ابلاغ کرده است که اگر یک عملیات زمینی را علیه نوار غزه در دستور کار قرار دهند، حزب‌الله لبنان وارد شهرک‌های شمالی سرزمین‌های اشغالی خواهد شد. در مقابل این هشدار، نخست‌وزیر رژیم‌صهیونیستی در سخنرانی تلویزیونی شنبه‌شب، غزه را «شهر شرارت» خواند و از غیرنظامیان صهیونیست خواست فوراً منطقه پرجمعیت غلاف غزه را که حدود دو میلیون نفر در آن زندگی می‌کنند، ترک کنند. البته نتانیاهو حرفی از حمله زمینی به غزه نزد، اما گفت که «انتقام این روز سیاه را می‌گیرد و در عین حال مدعی شد هر جایی را که توسط حماس استفاده می‌شود، به ویرانه تبدیل می‌کند.» حال باید دید بر خلاف هشدار مصری‌ها آیا صهیونیست‌ها پا به خاک غزه می‌گذارند یا صرفاً حملات موشکی، هوایی و پهپادی ادامه خواهد یافت. البته یونیفل اعلام کرد که پس از حمله راکتی جنبش حماس به اراضی اشغالی، تحولات موجود در این مناطق را از نزدیک دنبال می‌کند و برای کمک به جلوگیری از تنش در مرز لبنان و اراضی اشغالی حضور دارد.

همزمان با این موضوع در سوی دیگر، روزنامه امریکایی وال‌استریت ژورنال با اشاره به تعداد اسرای صهیونیستی که در نوار غزه هستند، نوشت: «اسرائیل از مصر برای مذاکره جهت آزادی فوری اسرای خود درخواست کمک کرد.» وال‌استریت ژورنال در ادامه به نقل از برخی از مقامات مصری گزارش داد که «اسرائیل از مصر در میانجیگری برای آزادسازی صهیونیست‌هایی که جنبش حماس به اسارت درآورده، کمک خواسته است.» همچنین شبکه ۱۲ تلویزیون رژیم‌صهیونیستی با اشاره به اینکه تعداد اسرای صهیونیست که حماس و نیروهای مسلح فلسطینی در غزه بازداشت کردند مشخص نیست، اعلام کرد که سخنگوی وزارت خارجه رژیم‌صهیونیستی به درخواست این شبکه، برای گفت‌وگو و ارائه توضیحی در این خصوص پاسخ نداده است. در حال حاضر مصر به دنبال میانجیگری بین صهیونیست‌ها، حزب‌الله و حماس است، چنانکه رسانه‌های مصری دیروز یکشنبه به نقل از یک مسئول امنیتی در این کشور اعلام کردند که یکی از نیروهای پلیس این کشور هنگام حضور یک گروه از گردشگران صهیونیست در منطقه عامود الصواری در شهر اسکندریه واقع در شمال مصر، با اسلحه خود به سمت آنها شلیک کرده و دو نفر از آنها را از پا درآورده است.

آمارهایی که رو به افزایش است

یکی از نکات قابل‌توجه در حجم بی‌شمار اخبار مربوط به تحولات فلسطین افزایش شدید آمار کشته‌ها، مفقودی‌ها و اسرا است. رسانه‌های عبری آمار کشته‌شدگان را ۷۰۰ تن و زخمی‌ها را بیش از ۲۰۰۰ نفر تخمین زده‌اند که امکان افزایش آن هم وجود دارد. وزارت بهداشت رژیم صهیونیستی نیز اعلام کرد که ۱۹ نفر از زخمی‌ها در وضعیت مرگ بالینی‌اند و وضعیت ۳۲۶ نفر دیگر وخیم و خطرناک است.

دیگر رسانه‌های رژیم صهیونیستی هم اعلام کردند، ارزیابی‌های غیررسمی حاکی از این است که حدود ۷۵۰ صهیونیست هنوز مفقود هستند. این رسانه‌ها با تأکید بر اینکه درگیری‌ها پس از ۲۴ ساعت هنوز در کفر غزه و بئیری ادامه دارد، گزارش دادند که «کنترل بر مناطق سدیروت، زکیم، راعیم و صوفا محقق نشده است.» روزنامه صهیونیستی یدیعوت آحارنوت هم اعلام کرد که برآوردش از تعداد اسرای صهیونیست نزد جنبش حماس در غزه تقریباً ۱۰۰ نفر است که در میانشان نظامی، افسر و غیرنظامی وجود دارد. ارتش رژیم صهیونیستی هم با انتشار بیانیه‌ای در صفحه ایکس (توییتر سابق) اعلام کرد، سرهنگ یوناتان اشتاینبرگ، فرمانده تیپ «ناحال»، در مقابله با یکی از نیروهای فلسطینی در نزدیکی گذرگاه «کرم ابوسالم» کشته شد.

برخی رسانه‌های رژیم صهیونیستی نیز گزارش دادند که یک سرباز ارتش رژیم صهیونیستی در شهرک راعیم پس از آغاز عملیات طوفان‌الاقصی با اسلحه شخصی خودکشی کرد. جالب‌تر اینجاست که روزنامه هاآرتص گزارش کرد، تعداد نیروهای حماس که شنبه صبح وارد شهرک‌های اطراف نوار غزه شده‌اند، بین ۲۰۰ تا ۳۰۰ نفر بود و همچنان در منطقه مخفی شده‌اند. این روزنامه از قول یکی از افسران پلیس رژیم صهیونیستی نوشت، ده‌ها تن از نیروهای حماس هنوز در شهرک‌های اطراف نوار غزه فعال هستند. رادیو ارتش رژیم صهیونیستی هم اعلام کرد که نیروهای اسرائیلی شنبه در عسقلان اشتباهاً یک صهیونیست را کشتند. این نیروها در تشخیص هویت این فرد اشتباه کرده بودند.

به موازات این خبرها، منابع رسانه‌ای از لغو ده‌ها پرواز شرکت‌های هواپیمایی کشورهای مختلف به مقصد تل‌آویو در پی عملیات مقاومت فلسطین علیه صهیونیست‌ها خبر دادند. از شرکت‌های لوفت‌هانزای آلمان گرفته تا شرکت‌های هواپیمایی امارات، رایان ایر، اژه ایرلاینز، شرکت‌های امریکایی و حتی ایرفرانس. شرکت Transavia، زیرمجموعه گروه هواپیمایی فرانسوی KLM، پروازی از فرودگاه اورلی پاریس را که قرار بود بعد از نیمه شب شنبه به تل‌آویو برسد، لغو کرد تا کارمندانش شب را در سرزمین‌های اشغالی نگذرانند. در ورشو نیز شرکت لهستانی LOT اعلام کرد که پروازهای خود را به تل‌آویو لغو کرده است. شرکت هواپیمایی اسپانیایی «ایبریا» هم اعلام کرد که شرکت تابعه «ایبریا اکسپرس» پروازهای خود به تل‌آویو را لغو کرده است. شرکت هواپیمایی ایتالیایی ITA هم برای حفظ ایمنی مسافران و خدمه، پروازهای خود را لغو کرد.

ادامه در صفحه ۲۴

یک سرباز مصری دو گردشگر صهیونیست را با شلیک گلوله از پای درآورد.

X

۷۵۰
نفر

ارزیابی‌های غیررسمی حاکی از این است که حدود ۷۵۰ صهیونیست هنوز مفقود هستند. این رسانه‌ها با تأکید بر اینکه درگیری‌ها پس از ۲۴ ساعت هنوز در کفر غزه و بئیری ادامه دارد، گزارش دادند که «کنترل بر مناطق سدیروت، زکیم، راعیم و صوفا محقق نشده است.»

گفت‌وگو

محمد الحاج موسی، سخنگوی رسمی جنبش جهاد اسلامی در گفت‌وگو با «ایران» مطرح کرد

سردرگمی بی‌سابقه صهیونیست‌ها

مختار حداد
سردبیر روزنامه الوفاق

عملیات طوفان الاقصی را می‌توان طی این سال‌ها یکی از مهم‌ترین عملیات‌های مقاومت فلسطین نامید که طی آن رژیم صهیونیستی سخت‌ترین ضربات را در حوزه‌های امنیتی، نظامی و حتی سیاسی متحمل شد و به اعتراف سردمداران و کارشناسان این رژیم در حال اضمحلال، این یک شکست بزرگ برای رژیم موقت صهیونیستی بود. همچنان‌که قدرت مقاومت را نیز به رخ دشمن کشاند و امروز صدها نظامی صهیونیست در این عملیات برق‌آسا به هلاکت رسیده و هزاران نفر از صهیونیست‌ها زخمی یا اسیر شده‌اند و تعدادی از شهرک‌های اشغالی نیز آزاد شده است.

برای بررسی تحولات اخیر فلسطین و پیروزی بزرگ مقاومت در عملیات طوفان الاقصی گفت‌وگویی انجام دادیم با سخنگوی رسمی جنبش جهاد اسلامی محمد الحاج موسی که درباره اهمیت این عملیات گفت: در نبرد طوفان الاقصی که همچنان ادامه دارد، مقاومت از همان لحظات اولیه به پیروزی بزرگی در چند سطح اساسی نظامی، اطلاعاتی، امنیتی و سیاسی دست یافت. وی افزود: مقاومت توانست خسارات نظامی هنگفتی به رژیم صهیونیستی وارد کند (تانک‌ها، خودروها، تشکیلات...) و تیپ‌های کامل را متلاشی کند، به سیستم حفاظتی اطراف غزه نفوذ کند، صدها نفر در صفوف دشمن کشته و زخمی شوند و همچنین تعداد بسیار زیادی از نظامیان صهیونیست را به اسارت خود در آورد.

و این علاوه بر شکست سیستم اطلاعاتی رژیم صهیونیستی که در مقابل شاهد موفقیت کامل مقاومت و بخش اطلاعاتی آن و عوامل متعددی است که منجر به فروپاشی کامل جبهه داخلی دشمن صهیونیستی شد.

وی افزود: مقاومت دروغ ارتش شکست‌ناپذیر را برملا کرد و همان‌طور که دنیا دید در میدان نیز اثبات کرد، ملت‌های آزادی‌خواه تا زمانی که حول مقاومت گرد هم آیند قادر به تغییر معادلات هستند.

سخنگوی رسمی جنبش جهاد اسلامی در خصوص دلایل این دستاورد بزرگ مقاومت گفت: مقاومت فلسطین توانست با استفاده از تجارب رویارویی مستمر با اشغالگران و حمایت مستمر محور مقاومت، ابزارها و روش‌های خود را برای مقابله با اشغالگران صهیونیست توسعه دهد و انتفاضه در کرانه باختری نقش اصلی را در سردرگمی امنیتی و نظامی صهیونیست‌ها ایجاد کند. جنبش جهاد اسلامی در فلسطین نیز توانست اراده اشغالگران را در نبردهای وحدت میدان‌ها، انتقام آزادگان و حمله به جنین در هم بشکند و توانمندی‌های گردان‌های القدس در کرانه باختری را گسترش دهد.

وی افزود: همه اینها علاوه بر عوامل متعددی است، از جمله آنچه مربوط به جنایات صهیونیست‌ها علیه مردم ما و اسرا و هجوم و هتک حرمت مسجدالاقصی و آنچه مربوط به جبهه داخلی این رژیم است و از مشکلات اساسی در آن رنج می‌برد.

محمد الحاج موسی درباره آینده این عملیات پیروزمندانه گفت: آنچه رخ داد بسیار بزرگ است و پس از آن نیز شاهد اتفاقات مهمی خواهیم بود. مردم فلسطین و مقاومت غرورآفرین و دلاورشان شگفت‌انگیزترین حماسه‌های دلاورانه و فداکاری را رقم زده و نمونه مثال‌زدنی ملتی را ارائه کرده‌اند که به حقوق و مقدسات خود پایبند هستند و اشغالگری را رد می‌کنند.

وی افزود: ما شاهد حرکت مقدس انسانی بودیم که هزاران مرد، سالمند، زن و کودک به مرزها هجوم بردند، محدودیت‌ها را شکستند و با نظامیان صهیونیست و خودروهای زرهی آنان مقابله و از همان ساعات اولیه شکست بزرگی را بر اشغالگران وارد کردند. آنها صدها نفر را به هلاکت رساندند، زخمی و اسیر کردند. تا زمانی که درگیری ادامه دارد، سخن آخر با میدان است و ما برای همه چیز و سناریوهای احتمالی آماده‌ایم و مقاومت هنوز هم چیزهای زیادی دارد که به صحنه نیاورده است.

سخنگوی رسمی جنبش جهاد اسلامی فلسطین در پاسخ به سؤالی درباره ارزیابی‌اش از وضعیت بحرانی دشمن صهیونیستی، گفت: بله، دشمن در سردرگمی بی‌سابقه‌ای به سر می‌برد، اولین حمله علیه سیستم اطلاعاتی و امنیتی‌اش بود که با وجود تمام ادعاهایش درباره توانمندی‌هایش، انتظار چنین چیزی را نداشت. هنوز هزاران مبارز در شهرک‌ها و کوچه‌های مناطق اشغالی با نیروهای صهیونیست درگیر هستند و سخنرانی اخیر نتانیاهو میزان سردرگمی او و ناتوانی همراهانش در تصمیم‌گیری یا تغییر واقعیت را تأیید می‌کند.

وی افزود: طوفان الاقصی نه‌تنها در سطح تاکتیکی و داخلی، بلکه در سطح راهبردی نیز بحران موجودیت رژیم صهیونیستی را افزایش می‌دهد و با توجه به عملیات حزب‌الله در جنوب لبنان، این همان چیزی است که ما از حزب‌الله به آن عادت کرده‌ایم، رهبری خردمند و شجاع حزب‌الله و حمایت همیشگی مقاومت اسلامی لبنان از فلسطین و مقاومت آن در همه سطوح همیشه و به طور مستمر بوده است.

یادداشت

خط کشی بین دولت‌های سازشکار و ملت‌های عرب

حسن هانی‌زاده
کارشناس مسائل فلسطین

عملیات طوفان‌الاقصی در حقیقت یکی از پیچیده‌ترین و متنوع‌ترین عملیات‌های گروه مقاومت بوده و عنصر غافلگیری در این عملیات در طول دو دهه گذشته در اراضی اشغالی کاملاً رخ‌نمایی می‌کند. در این عملیات تحرکات رزمندگان فلسطینی در اراضی اشغالی از دید دستگاه اطلاعاتی موساد (شین بت شابات و آمان) مخفی مانده و این یکی از ویژگی‌های برجسته آن است. این تحرکات در واقع با چراغ خاموش و در خفا صورت گرفته و موجب پیروزی گروه‌های مقاومت علیه صهیونیست‌ها شده است.

آنچه در جریان طوفان‌الاقصی رخ داد (پرتاب ۵۰۰۰ موشک و یکصد پهپاد رادار گریز) نشان داد گنبد آهنین کارایی خود را از دست داده است. آن‌هم در برابر موشک‌هایی که محلی و بومی تولید شده‌اند که کیفیت، دقت بالا و قدرت تخریب بالای آنها را اثبات می‌کند. به همین دلیل بود که کمتر از ۲۴ ساعت آثار حیات در سرزمین‌های اشغالی فلج و همراه با هجوم مردم به فرودگاه‌ها تمام پروازهای داخلی و بین‌المللی لغو شد. همچنین کارخانه آب شیرین کننده شهر حیفا فعالیت خود را متوقف کرد. مجموع این عوامل به خوبی آسیب‌پذیری درونی رژیم صهیونیستی را نشان می‌دهد.

از دیگر ویژگی‌های این عملیات انسجام و هماهنگی گروه‌های مختلف مقاومت و شکل‌گیری اتاق عملیات مشترک بود که توانست مدیریت میدانی را به خوبی هدایت کند. به همین دلیل به نظر می‌رسد شرایط به گونه‌ای است که رژیم قادر به مقابله با تاکتیک‌های جدید رزمندگان نیست و فراخوان از نیروهای ذخیره ارتش نیز بیانگر فرسایش ارتش رژیم صهیونیستی است تا آنجا که قادر به اداره میدان جنگ نیست. علاوه بر آن، رزمندگان ثابت کرده‌اند که متکی به رفتارهای سیاسی نبوده و فرمول‌های بازیگران منطقه‌ای و بین‌المللی برای آنها اعتباری ندارد. بر این اساس، آنها منتظر ارائه راهکارهای دیپلماتیک نخواهند بود و بر توانمندی و امکانات بومی خود تکیه دارند. این نشانه اراده جدی در مقاومت در برابر ارتش رژیم است. ارتشی که در طول عمر یک‌ساله کابینه نتانیاهو همراه با صهیونیست‌های افراطی بارها به نمازگزاران حمله و به مقدسات اسلامی توهین کردند و حال شاهد پاسخ خود از سوی مقاومت هستند.

مردم فلسطین، در طول سال‌های گذشته بویژه بعد از سال ۱۹۹۳ که قرارداد اسلو بین جنبش فتح و رژیم به امضا رسید، شاهد هیچ تغییری در وضعیت خود نبوده‌اند؛ حتی اعراب هم عادی‌سازی خود با رژیم را شروع کردند. این عوامل در مجموع باعث شد ملت فلسطین به این درک برسند که نباید متکی به کمک‌های سیاسی و اقتصادی دیگران باقی بمانند و با امکانات خود می‌توانند معادله نظامی و سیاسی را به نفع ملت فلسطین تغییر دهند؛ پیامی که دولت‌های عربی چون عربستان نیز آن را دریافت کرده‌اند.

مقامات کشورهای عربی موضعگیری مثبتی نسبت به فلسطین داشته‌اند که می‌توان این رویکرد را در آنها مشاهده کرد؛ با وجود آنکه این دولت‌ها به صورت خجولانه و غیر شفاف تجاوزات ارتش به فلسطین را محکوم کرده‌اند اما پویش ملت‌های اسلامی و عربی با راهپیمایی‌هایی که صورت گرفته و پشتیبانی ای که ملت‌ها از عملیات طوفان‌الاقصی داشته‌اند نشان داده که ملت‌ها گام‌های بیشتری نسبت به دولتمردان خود برداشته‌اند و همواره از فلسطین حمایت می‌کنند. در نتیجه عادی‌سازی نمی‌تواند چندان تغییری در موازنه قوا به نفع رژیم اشغالگر داشته باشد.

در حقیقت این عملیات دومین شکست اسرائیل بعد از جنگ ۳۳ روزه با لبنان در سال ۲۰۰۶ بوده است و شروع یک سلسله جدید از شکست‌ها را رقم خواهد زد و اکنون این عملیات که تجربه گرانسنگی در اختیار گروه‌های مقاومت گذاشته که در آینده هم بر نوع تاکتیک‌ها تأثیرگذار خواهد بود و هم با حضور گسترده‌تری از گروه‌های مقاومت ادامه خواهد یافت.

این احتمال وجود دارد که در صورت تداوم جنگ و عملیات، منطقه و محور مقاومت هم در آن درگیر شوند. در ۲۴ ساعت گذشته نیروهای حزب‌الله لبنان و فلسطینیان ساکن لبنان و سوریه اعلام آمادگی کردند که در صورت وجود شرایط آنها نیز ورود پیدا کنند که در این صورت شکست کامل رژیم صهیونیستی در انتظار فلسطینیان خواهد بود.

جهان اسلام ضمن اعلام آمادگی برای هرگونه کمک به مقاومت فلسطین به صهیونیست‌ها هشدار داد

تاوان تجاوز

بحران در کابینه بی‌بی

همزمان با ادامه درگیری‌های میدانی، رسانه‌های رژیم صهیونیستی اعلام کردند که در جلسه کابینه این رژیم هم درگیری‌های لفظی

ادامه از صفحه ۲۳

میان وزرای رژیم صهیونیستی که می‌خواستند بفهمند چه اتفاقی در پایگاه‌های نظامی و شهرک‌های غلاف غزه رخ داده است، به وجود آمد. ایسنا که به نقل از خبرگزاری فلسطینی سما بخش‌های از این اختلافات را منعکس کرده طی گزارشی عنوان داشت که شبکه ۱۳ تلویزیون رژیم صهیونیستی اعلام کرده اوفیر آکونیس، وزیر علوم کابینه بنیامین نتانیاهو درباره دلایل عدم حضور رئیس ستاد ارتش و رئیس شعبه اطلاعات نظامی در نشست سؤال کرد و از عدم حضور آنها در نشست ابراز ناخرسندی کرد. یوآو گالانت، وزیر جنگ رژیم صهیونیستی به نقش میدانی رئیس ستاد ارتش و رئیس شعبه اطلاعات نظامی اشاره و تأکید کرد که آنها نمی‌توانند کل روز را گزارش‌هایی درباره تحولات اوضاع ارائه دهند.

بنیامین نتانیاهو، نخست‌وزیر رژیم صهیونیستی نیز گفت: رئیس شعبه اطلاعات نظامی و رئیس ستاد ارتش در جلسه کابینه امنیتی برای ارائه یک گزارش دقیق‌تر از تحولات میدانی حضور خواهند یافت. آکونیس گفت: ما شاهد یک شکست اطلاعاتی هستیم. می‌خواهم بدانم چه اتفاقی افتاده است. من از ارتش انتقاد نمی‌کنم اما هر شهروند اسرائیلی این سؤال را می‌پرسد که چه اتفاقی افتاده است. میکی زوهار و یوآو کیش، دو وزیر دیگر کابینه رژیم صهیونیستی گفتند: اکنون زمان مناسب برای بررسی این مسأله نیست. اکنون زمان جنگ است.

تعدادی از وزرا در این نشست خواهان قطع اینترنت نوار غزه شدند تا نتوانند در شبکه‌های اجتماعی آنچه را می‌خواهند منتشر کنند. می‌گولان، وزیر صهیونیست نیز گفت: باید تمام زیرساخت غزه تخریب شده و برق آن نیز فوراً قطع شود. جنگ علیه حماس نیست بلکه علیه دولت غزه است. یسرائیل کاتس، وزیر انرژی رژیم صهیونیستی گفت: من با همکاری مشاور قضایی دستور داده‌ام که برق نوار غزه فوراً قطع شود.

ایتامار بن گویر، وزیر امنیت داخلی رژیم صهیونیستی گفت: این یک عملیات یا درگیری نیست بلکه جنگ است. باید با غزه به عنوان یک دولت برخورد کرد و باید سلاح را در اختیار مردم قرار داد. بتسلئیل اسموتریچ، وزیر دارایی رژیم صهیونیستی نیز گفت: ما باید اکنون سرسخت باشیم و زیاد به اسرا فکر نکنیم. گالیت دیستل، از دیگر وزرای رژیم صهیونیستی نیز خواهان تمرکز بر تبلیغات شد. این مسأله موجب خشم کاتس شد. کاتس گفت: ما احتیاجی به تبلیغات نداریم. ما نیاز به این داریم که حملاتی را علیه غزه انجام دهیم که از ۵۰ سال پیش شاهد چنین حملاتی نبوده باشد. ما باید غزه را ویران کنیم. همچنین درگیری لفظی بین عیدیت سیلمان، وزیر صهیونیست و موشه اربیل، وزیر بهداشت رخ داد. سیلمان وزارت بهداشت را متهم کرد که پاسخ خوبی در تعامل با حوادث ندارد.

همزمان با این درگیری و اختلافات درون کابینه، منابع خبری از تصمیم نخست‌وزیر رژیم صهیونیستی بدون اطلاع دولت و کابینه امنیتی و فعال کردن «بند جنگ» خبر دادند. شبکه عبری‌زبان کان اعلام کرد که بنیامین نتانیاهو، نخست‌وزیر رژیم صهیونیستی با اتخاذ این تصمیم جنجالی اعضای دولت و کابینه امنیتی این رژیم را دور زد. در همین راستا دفتر نتانیاهو اعلام کرد که شورای امنیت اسرائیل رسماً با فعال کردن بند جنگ علیه نوار غزه موافقت کرد.

جنایت از غزه تا کرانه باختری

پس از حمله روز شنبه حماس به اراضی اشغالی، رژیم صهیونیستی عملاً حملات وحشیانه‌ای را به نوار غزه و نیز کرانه باختری آغاز کرده است. وزارت بهداشت غزه اعلام کرد که از آغاز نبرد توفان الاقصی ۵۷۲ فلسطینی به شهادت رسیده‌اند که ۲۰ تن کودک هستند. این وزارت همچنین اعلام کرد آمار مجروحان در نوار غزه نیز به ۱۹۹۰ نفر رسیده است. خبرگزاری شهاب در خبری اعلام کرد، در پی بمباران مستقیم یک منزل فلسطینی در بیت حانون واقع در نوار غزه توسط رژیم صهیونیستی ۱۲ نفر از جمله چند زن و کودک به شهادت رسیدند. این منزل متعلق به خانواده «شبات» است. جنگنده‌های صهیونیستی همچنین منزل خانواده «ابوعمشه» واقع در بیت حانون در شمال نوار غزه را هدف قرار داده‌اند که در پی آن یک نفر شهید و چندین نفر دیگر زخمی شدند.

ارتش رژیم صهیونیستی شب گذشته نیز در ادامه حملات خود به نهادهای خدمات رسانی عمومی، به بانک اسلامی غزه حمله و آن را ویران کرد.

دفتر هماهنگی امور بشردوستانه سازمان ملل متحد اعلام کرد که حملات ارتش رژیم صهیونیستی به مناطق مسکونی و غیرنظامی در نوار غزه منجر به آوارگی اهالی شده است. خبرگزاری اسپوتنیک به نقل از دفتر هماهنگی امور بشردوستانه سازمان ملل متحد گزارش داد که دست‌کم ۲۰ هزار نفر از ساکنان نوار غزه به دلیل بمباران، خانه‌های خود را ترک کرده‌اند. این دفتر در ادامه گزارش داد: دست‌کم ۲۰ هزار تن در داخل فلسطین آواره شده و در ۴۴ مدرسه وابسته آنروا از جمله ۲۸ مکان موقت در تمام مناطق نوار غزه بجز خان یونس پناه گرفته‌اند.

در همین حال با شهادت یک فلسطینی در نابلس تعداد شهدای فلسطینی در کرانه باختری ظرف دو روز گذشته و البته تا لحظه نگارش این مطلب به هفت تن رسید. منابع فلسطینی اعلام کردند که یک جوان فلسطینی به نام احمد عاطف العواوده ۱۹ ساله از شهرک دورا در الخلیل دیروز (یکشنبه) به ضرب گلوله نیروهای رژیم صهیونیستی در غرب نابلس به شهادت رسید.

با وجود این، جنبش حماس در بیانیه مطبوعاتی از فلسطینیان خواست، برای حمایت از مسجدالاقصی، دفاع از سرزمین و مقدسات فلسطین و برای همبستگی با غزه بسیج شده و در همه جا با اشغالگر مقابله کنند. حماس در این بیانیه از ملت فلسطین خواست، جاده‌ها را به روی شهرک نشینان ببندند و از رزمندگان انقلابی در گردان‌های القسام، سرایا القدس، گردان‌های شهدای الاقصی و همه رزمندگان خواست به درگیری ادامه داده و رژیم صهیونیستی و شبه‌نظامیان شهرک‌نشین را در سراسر فلسطین اشغالی هدف بگیرند. حماس همچنین خواستار آغاز فعالیت‌های گسترده در ساعت شش عصر روز یکشنبه در تمامی شهرهای کرانه باختری و نقاط تماس با ارتش رژیم صهیونیستی شد.

ادامه واکنش‌های جهانی

در حالی که عملیات مقاومت در اراضی اشغالی فلسطین ادامه دارد، مقامات، گروه‌ها و احزاب کشورهای جهان نیز به واکنش‌های خود در این خصوص ادامه می‌دهند. این در حالی است که تل آویو نیز در نگرانی از تسری عملیات مقاومت به خارج از مرزهای اراضی اشغالی فلسطین، تدابیر ویژه‌ای را در نمایندگی‌ها و سفارتخانه‌های خود اندیشیده است.

در ادامه واکنش‌های جهانی روز گذشته در جهان عرب دبیرکل اتحادیه عرب خواهان درج نام ارتش و صهیونیست‌های رژیم صهیونیستی در فهرست ننگ طرف‌هایی شد که حقوق کودکان را در درگیری‌های مسلحانه نقض می‌کنند تا از این رهگذر، قطعنامه ۱۶۱۲ شورای امنیت اجرا شود. این درخواست در سخنرانی هیفاء ابوغزاله، معاون دبیرکل اتحادیه عرب در امور اجتماعی در مقابل شورای حقوق بشر در پنجاه و چهارمین دوره آن در ژنو مطرح شد. وی همچنین بر آزادی هرچه سریع‌تر زندانیان اداری فلسطینی و عرب در زندان‌های رژیم صهیونیستی که در معرض بازداشت‌های خودکامانه هستند، تأکید کرد.

در همین حال مردم یمن در استان صعده صبح دیروز -یکشنبه- در حمایت از عملیات طوفان‌الاقصی مقاومت فلسطین در واکنش به تجاوزات رژیم صهیونیستی علیه مسجدالاقصی و ملت فلسطین راهپیمایی کردند. محمد جابر عوض، استاندار صعده هم ضمن سخنرانی در این راهپیمایی تأکید کرد، یمن حامی مسأله فلسطین است و مقصد قطب نمای انقلاب یمن، مسأله فلسطین است .مردم نیز با صدور بیانیه‌ای در این راهپیمایی، به رهبر انقلاب یمن در اتخاذ تصمیمات استراتژیک برای مقابله با دشمن و حمایت از مسأله فلسطین اختیار کامل دادند.

در قاره سبز کلر دیلی، نماینده ایرلندی پارلمان اروپا در سخنرانی در این پارلمان سیاست استاندارد دوگانه غرب در قبال رژیم صهیونیستی را محکوم و شدیداً از متحدان غربی به خاطر تروریستی نخواندن کشتار ده‌ها هزار غیرنظامی فلسطینی شامل کودکان توسط رژیم صهیونیستی از سال ۲۰۰۸ تاکنون انتقاد کرد. او گفت: «در اوایل ماه جاری میلادی اسرائیل در مدت پنج روز ۳۲۳ بار به نوار غزه حمله و آن را بمباران کرد. ۱۰ غیرنظامی کشته و ۱۱۰۰ نفر بی‌خانمان شدند. از سال ۲۰۰۸ تاکنون در حملات اسرائیل در غزه و کرانه باختری ۱۵۰ هزار فلسطینی کشته و زخمی شده‌اند. ۳۳هزار نفر از آنها کودک بوده‌اند، اما هیچ کس درباره آنها حرفی نمی‌زند و آنها را تروریست نمی‌خواند.»

ادوارد اسنودن، افسر سابق آژانس امنیت ملی امریکا نیز در سخنانی پس از عملیات «طوفان‌الاقصی» مقاومت فلسطین علیه رژیم صهیونیستی و شکست مفتضحانه این رژیم، به تمسخر کابینه تندرو رژیم اشغالگر و نخست‌وزیر آن پرداخت و در پلتفرم ایکس (توییتر سابق) با اشاره به رسوایی بدافزار جاسوسی «پگاسوس» نوشت: «نتانیاهو از صنعتی به ارزش میلیاردها دلار و فروش ابزار جاسوسی به ظالمان که از آنها برای هک کردن تلفن‌های منتقدان استفاده می‌کنند حمایت کرده است، از این برنامه علیه مخالفان منتخب، وکلای حقوق بشر و حتی دانشجویان استفاده شده است؛

هرج و مرج در بن گوریون

تصاویر منتشر شده از فرودگاه بن گوریون حاکی از ترس شهروندان رژیم صهیونیستی از تداوم حملات مقاومت در اراضی اشغالی است. در این تصاویر شهروندان بسیاری دیده می شوند که به طور نامنظم در سالن‌های این فرودگاه تجمع کرده‌اند تا هر چه زودتر خاک فلسطین را ترک کنند

تاکتیک‌های نوین مقاومت

فائزه سادات یوسفی / یکی از جنبه‌های مهم در عملیات چند وجهی طوفان‌الاقصی که مورد توجه قرار گرفته، استفاده از تاکتیک‌های نوین و به تبع آن ابزارهای جدید به همراه مؤلفه مهم اشراف اطلاعاتی بوده که در طول تاریخ مبارزاتی آنها نظیر نداشته است. ناتوانی در رصد و شناسایی و به تبع آن غافلگیری سرویس‌های اطلاعاتی چندگانه رژیم با وجود بهره‌مندی از زبده‌ترین افراد اطلاعاتی-امنیتی و بیشترین بودجه سرویس اطلاعاتی در خاورمیانه، چهره‌ای بسیار متزلزل نزد افکار عمومی جهان از خود بروز داده و آستانه آسیب‌پذیری آن را بسیار پایین نشان داده است. این در حالی است که همچنان عملیات‌های پراکنده و کلان در فلسطین اشغالی تداوم داشته و هر لحظه بر پیروزی آن افزوده می‌شود. مؤلفه «غافلگیری» تنها به عدم شناسایی زمان عملیات و برق‌آسایی آن محدود نمی‌شود و استفاده از تمام ظرفیت‌های موجود اعم از هوایی، دریایی، زمینی و حتی سایبری نیز به آن برمی‌گردد. میزان پیشروی و تلفات نشان از این دارد که برای این عملیات برنامه‌ریزی وسیع و ترکیبی صورت گرفته و بر همین اساس نمی‌تواند در این مرحله و در تبادل آتش محدود با رژیم خلاصه شود و دارای افق دید بسیار وسیعی است.

کولاک در عملیات زمینی

در تاکتیک جدید گروه‌های مقاومت، همزمان با موشک‌باران گروه نظامی حماس، مبارزان از راه زمینی و هوایی و با استفاده از پاراگلایدر داخل خاک فلسطین اشغالی شده و دست به عملیات زدند، چرا که بهت ارتش در موشک‌باران حماس که مسبوق به سابقه است، فرصتی مناسب را برای نفوذ در اراضی اشغالی فراهم آورده تا با پراکنده کردن میدان در سرزمین‌های اشغالی از تمرکز نیروهای ارتش بکاهند و آنها را در خاک خود قیچی کنند. از طرفی، نبرد فرد به فرد در خاک سرزمین اشغالی، موجب بازدارندگی ارتش از هر گونه عملیات هوایی شده است، چرا که رژیم نمی‌تواند مناطق متعلق به خود را بمباران کند. از طرفی، هراس ایجاد زمینه هر گونه ورود به خاک را فراهم می‌کند و تسهیل‌گر عملیات در این بعد خواهد بود. در نتیجه، اسرائیل نمی‌تواند در خاک خود براحتی با دشمن بجنگد و دچار فرسایش در این نوع نبرد خواهد شد. تاکنون نیروهای نظامی رژیم با حملات هوایی و یا حتی ورود به منطقه فلسطینی‌نشین به نبرد با گروه‌های مقاومت می‌پرداختند اما اکنون حماس با دارا بودن چندین پایگاه نظامی در خاک سرزمین‌های اشغالی به نیروی تهاجمی مبدل شده و سنگرهای دشمن را در حد تدافعی به عقب رانده است. همچنین، آتش‌باران فلسطین اشغالی با ۵۰۰۰ موشک به عمق خاک رژیم، ارتقای توانمندی لجستیکی را نشان داده است که می‌تواند در حملات بعدی چه از نظر برد و چه از نظر تعداد ارتقا یابد. دیلی‌میل نیز در تحلیلی با اذعان بر ناکارآمدی سامانه گنبد آهنین نوشت، یکی از دلایلی که موجب از کارافتادگی این سامانه شده، سرعت و حجم بالای موشک‌های پرتابی بوده، به طوری که آن را به کولاک تشبیه کرده است. علاوه بر آن، حجم حملات به حدی بود که حتی فلاخن داود، سامانه پشتیبانی گنبد آهنین هم در شوک قرار گرفت و نتوانست کارایی خود را نشان دهد. تصاویر دریافتی نیز به خوبی بر این موضوع صحه گذاشته و هیمنه رژیم صهیونیستی را زیر سؤال برده است.

غافلگیری در دریا

به موازات حملات هوایی و زمینی، عملیات جدید آبی توسط قایق‌های رزمی گروه‌های حماس از سوی ساحل، میدان جدیدی را برای ارتشی رقم زده که در تدارکات خاکی و هوایی خود برای مقابله با مبارزان دچار دستپاچگی شده‌اند. در همین بستر، تکاوران دریایی مقاومت با ۵ قایق عملیات موفقی را در سواحل جنوبی عسقلان اشغالی انجام دادند و چند منطقه را تحت کنترل درآوردند.

اعجاب در عملیات هوایی

در این عملیات برای اولین بار پاراگلایدرهایی از نیروی مقاومت به عمق خاک فلسطین اشغالی نفوذ کرده‌اند. این احتمال وجود دارد که از کارافتادگی سیستم پدافند ارتش رژیم صهیونیستی در اثر حملات موشک‌ها، زمینه ورود هوایی گلایدرهای نیروهای مقاومت را فراهم کرده باشد. از سوی دیگر، پهپادها که اکنون جزو کلیدی‌ترین ابزارهای جنگی در جهان به شمار می‌آید، با حضور در این عملیات به بمب‌افکنی بر سر نظامیان صهیونیست پرداخته و آنها را هدف قرار داده‌اند. نیروی هوایی گردان‌های قسام با ۳۵ پهپاد انتحاری از نوع «زواری» در لحظات اولیه آغاز عملیات طوفان‌الاقصی در حمله به مواضع و اهداف دشمن صهیونیستی در تمامی محورها مشارکت داشت. پهپادها به راحتی می‌توانند در مناطقی که هیچ گونه دسترسی به آن امکان‌پذیر نبوده و کور نامیده می‌شود، وارد شده و هدف را منهدم کنند. این در حالی است که میزان هدفگیری پهپادها از موشک‌هایی که در اختیار گروه‌های مقاومت فلسطین است، دقیق‌تر و از این حیث برای انهدام اهداف شناسایی شده و حساس کارآمد است. علاوه بر موارد فوق، بومی بودن تجهیزات و تسلیحات نظامی زمینه رشد و ارتقای آنها را فراهم کرده و می‌توانیم در آینده نزدیک شاهد توانایی بیشتری در آنها باشیم.

در نهایت، برنامه‌ریزی برای این گونه عملیات‌های همزمان و همه جانبه، هم توان پاسخگویی رژیم را به دلیل چند وجهی بودن و پیچیدگی اطلاعاتی آن کاهش داده و هم زمان آن را به دلیل اتخاذ برنامه‌ای جامع در عین غافلگیری در اتاق فکر نتانیاهو افزایش می‌دهد.

گستردگی حملات حماس به سرزمین‌های اشغالی که در نوع خود عملیاتی تاریخی بود، واکنش رسانه‌های جهان را به‌دنبال داشت. اغلب رسانه‌ها برغافلگیری تل آویو از این حمله و همچنین موفقیت بی‌سابقه حماس سخن گفتند. دراینجا شماری از این روزنامه‌ها را می‌بینید:

لس‌آنجلس تایمز
امریکا
رهبراسرائیل می گوید: «ما در جنگ هستیم»

آبزرور
بریتانیا
حمله حماس اسرائیل را شوکه کرد و صدها نفر کشته و به‌اسارت گرفته شدند

او فرانس
فرانسه
حملات و گروگانگیری؛ اسرائیل ضربه شدیدی خورد

تاگس اشپیگل
آلمان
حمله به اسرائیل

ساندی استار
کانادا
بعد از حمله غافلگیرانه حماس، اسرائیل وارد جنگ شد

کوریره دلاسرا
ایتالیا
حمله به اسرائیل آغاز جنگ است

لاوانگاردیا
اسپانیا
جنگ آشکار بین اسرائیل و غزه بعد از حمله گسترده حماس

اما مشخص شد که برای جاسوسی از حماس چندان مفید نبوده است.»

در همین حال پاپ فرانسیس همچون همیشه موضع‌گیری میانه‌ای داشت و خواستار توقف درگیری و خشونت در اراضی اشغالی شد. وی در سخنرانی هفتگی خود در میدان سن‌پیتر گفت: «جنگ به شکست ختم می‌شود. بیایید برای صلح در اسرائیل و فلسطین دعا کنیم.»

در امریکا، نیکی هیلی از رژیم صهیونیستی خواست تا پس از حمله حماس به شهرک‌های اطراف نوار غزه، این گروه را از بین ببرد! فرماندار سابق کارولینای جنوبی و کاندیدای جمهوری‌خواهان برای انتخابات ریاست جمهوری ۲۰۲۴ در جریان مصاحبه‌ای با شبکه خبری فاکس نیوز و پس از انتشار تصاویر حملات حماس به شهرک‌های اطراف نوار غزه در رسانه‌های اجتماعی گفت: «آنچه که رخ داده باید برای هر زن و مرد امریکایی مهم باشد چون فلسطینی‌ها این حمله غافلگیرانه را انجام دادند. بابت چه چیزی جشن می‌گیرند؟ می‌گویند «مرگ بر اسرائیل، مرگ بر امریکا» این فقط حمله به اسرائیل نیست، حمله به امریکا هم هست، چون آنها از ما متنفرند. به همین دلیل است که باید برای آنکه مطمئن شویم دشمنانمان به دوستانمان آسیبی وارد نمی‌کنند، متحد شویم.» این در حالی است که مارک اسپر، وزیر دفاع اسبق امریکا عملیات برق‌آسای فلسطینی‌ها علیه رژیم صهیونیستی را یک شکست اطلاعاتی خوانده و پیش‌بینی کرد که این اتفاق پیامدهای دامنه‌دار پایداری خواهد داشت. او گفت: «فکر می‌کنم در عرصه میدانی با یک وضعیت تاکتیکی که هم برای شهروندان اسرائیلی و هم برای ارتش اسرائیل غم‌انگیز و وحشتناک است سروکار داریم، اما چنین شکستی تأثیراتی دامنه‌دار در چندین جهت خواهد داشت.» «ایلهان عمر» نماینده دموکرات امریکا نیز در صفحه ایکس (توئیتر سابق) خود نوشت: «یادآوری می‌کنم که غزه پناهگاه یا گنبد آهنین ندارد و خواهش می‌کنم برای آنها دعا کنید.» او که عضو مسلمان و سومالیایی‌تبار مجلس نمایندگان امریکاست و از ایالت مینه‌سوتا به کنگره این کشور راه یافته در ادامه این پست نوشت: «باشد که صلح در منطقه حاکم شود و ما را به سمت بیداری اخلاقی سوق دهد تا به رنج‌های انسانی که شاهدش هستیم، اهمیت بدهیم».

رژیم صهیونیستی نگران عملیات فرامرزی مقاومت

رسانه‌های صهیونیستی اعلام کردند، تمامی سفارتخانه‌های رژیم صهیونیستی در جهان به دلیل عملیات طوفان الاقصی توسط مقاومت فلسطین در وضعیت آماده باش کامل قرار گرفتند .این رژیم ضمن آماده‌باش این سفارتخانه‌ها، به تمامی سفیران خود نیز دستور داده از منازلشان خارج نشوند .در همین حال خبرها حاکی است، کارمندان سفارت رژیم صهیونیستی در اردن، این سفارتخانه را به مقصد تل‌آویو ترک کردند.

این در حالی است که بعد از عملیات «طوفان الاقصی» مقاومت فلسطین علیه رژیم صهیونیستی، آلمان و فرانسه تدابیر امنیتی در اطراف مؤسسات یهودی را تقویت کردند. آلمان تدابیر امنیتی در اطراف مؤسسات یهودی را تقویت کرد. این درحالی است که اولاف شولتس، صدراعظم آلمان همبستگی خود را با رژیم صهیونیستی اعلام کرده است .در پاریس نیز وزیر کشور فرانسه پیام فوری به مسئولان مناطق مختلف این کشور فرستاده و از آنها خواسته تدابیر امنیتی را در اطراف مقرهای اقلیت یهودی تقویت کنند.

در همین حال آناتولی ویکتوروف، سفیر روسیه در اراضی اشغالی درباره عملیات طوفان الاقصی اظهار کرد، تنش اخیر بی‌سابقه بوده و هرگونه راه‌حلی ظرف چند روز آینده بعید است.

عملیات «طوفان الاقصی» شاهکار نظامی و اطلاعاتی

«مسعود اسداللهی» کارشناس مسائل بین‌الملل در گفت‌وگو با دفاع پرس با اشاره به عملیات «طوفان الاقصی» که به‌صورت کاملاً ناگهانی، گسترده و بی‌سابقه با اتخاذ تاکتیک‌های جدید از سوی مقاومت فلسطینی به‌خصوص جنبش حماس در «نوار غزه» آغاز شده است، اظهار داشت: «عملیات «طوفان الاقصی» یکی از نقاط عطف دوران مبارزه گروه‌های مختلف فلسطینی علیه رژیم صهیونیستی است. این گروه‌ها برای نخستین بار عملیات ترکیبی در داخل منطقه ۱۹۴۸ انجام می‌دهند؛ زیرا این نوع حمله در گذشته سابقه نداشته است. فلسطینی‌ها قبلاً یا فقط با موشک حمله می‌کردند، یا عملیات محدود مرزی در حد اینکه یک جیپ اسرائیلی را مورد هدف قرار می‌دادند، بود.»

کارشناس مسائل بین‌الملل با تأکید بر اینکه عملیات «طوفان الاقصی» شاهکار نظامی و اطلاعاتی است، گفت: «در عملیات «طوفان الاقصی» بیش از ۱۰۰۰ رزمنده از طریق تونل‌های تدارک دیده شده حمله کردند و عده‌ای هم با «پاراگلایدر» در سرزمین‌های اشغالی فرود آمدند. این عملیات در واقع نشان داد که محور مقاومت چقدر در تقویت گروه‌های مقاومت فلسطینی نقش مهم و مثبتی داشته است.»

کارشناس مسائل بین‌الملل با اشاره به اینکه در داخل رژیم صهیونیستی بحران بزرگ امنیتی، اطلاعاتی و نظامی و حتی سیاسی اتفاق افتاده است، بیان داشت: «در شرایطی شاهد انجام این عملیات هستیم که سران و مقامات رژیم صهیونیستی دچار سردرگمی هستند و نمی‌دانند چگونه باید برخورد کنند. مطابق آن چیزی که صهیونیست‌ها خودشان اعتراف می‌کنند تا روز گذشته ۲۲ نقطه در تصرف رزمندگان حماس بوده که این موضوع برای ارتش رژیم صهیونیستی یک افتضاح سیاسی و نظامی است. در این عملیات صرف نظر از اینکه چه تعداد از صهیونیست‌ها اسیر شده‌اند، همین تعدادی هم که خودشان به آن اشاره می‌کنند بی‌سابقه است زیرا تا روز گذشته ۳۵ اسیر و تعداد زیادی تلفات توسط رسانه‌های صهیونیستی گزارش شده است.»

اسداللهی در پایان با تأکید بر اینکه عملیات طوفان الاقصی یک زلزله سیاسی داخل رژیم صهیونیستی ایجاد کرده است، تصریح کرد: «این عملیات قطعاً اختلافاتی را که در داخل رژیم صهیونیستی وجود داشت تعمیق خواهد بخشید و یک تحول بسیار بی‌سابقه در سرزمین‌های اشغالی اتفاق خواهد افتاد. هرچند برای اینکه رژیم صهیونیستی با شکست سنگین روبه‌رو شود و به زانو درآید، باید یک عملیات مشترک همزمان از طرف کشورهای اسلامی علیه این رژیم صورت گیرد.»

ترسیم ابعاد نظم نوین خاورمیانه

گروه جهان/ عملیات طوفان‌الاقصی در تاریخ فلسطین بی‌نظیر بوده و مقامات اسرائیل اذعان دارند که از ۵۰ سال گذشته تاکنون این عملیات بزرگترین شکست و غافلگیری را بر آنها تحمیل کرده است. این موضوع در رسانه‌های عبری تحت عنوان ۱۱ سپتامبری دیگر نامگذاری شده که آن را نقطه عطفی تاریخی دانسته‌اند. چرا که موجودیت اسرائیل، مسأله فلسطین و جریان مقاومت از آن به بعد تغییر کرده و متحول می‌شود. امری که هم کارشناسان بین‌المللی و هم اسرائیلی و هم مقاومت به آن تأکید داشته و بیان داشته‌اند که برگه دیگری در تاریخ مقاومت ورق خورده است.

رژیم صهیونیستی با سیاست عادی‌سازی سعی دارد، نظمی را در منطقه به نفع خود شکل دهد و برای خود مشروعیتی را به وجود آورد. زیرا ماهیت رژیم صهیونیستی یک موجودیت مصنوعی است و نزد برخی از دولتمردان منطقه فاقد مشروعیت است. لذا این رژیم تلاش دارد، در قالب عادی‌سازی خود را یک بازیگر فعال در منطقه جا بزند. در این بین کشورهای امارات، سودان و.... عادی‌سازی را شروع کردند و اکنون عربستان می‌کوشد که خود را وارد این جریان سازد.

اما این عملیات به همراه تحرکات دیگر در منطقه ثابت می‌کند که نظم مد نظر آنها شکل نخواهد گرفت. امریکا نیز به عنوان ضلع فعال از این رژیم در این راستا حمایت می‌کرد و اشتیاق خود را برای عادی‌سازی و نهایتاً تشکیل این نظم نشان داد. ولی با این واقعه اکنون هزینه عادی‌سازی عربستان بالا رفته و این کشور نمی‌تواند با سرعت قبل به این سمت حرکت کند، حتی اگر تمایلی در آن همچنان وجود داشته باشد. لذا این عملیات موجب شد که نظم مد نظر این رژیم شکسته شود و از بین برود یا به طور حداقلی می‌توان گفت که روند آن‌را متوقف کند. از این رو، وقتی این ساختار شکسته شود، ساختار غالب که به نفع مقاومت و در ضدیت با رژیم است جایگزین آن خواهد شد. از طرفی، مقاومت اکنون در جایگاه ویژه‌ای قرار گرفته است. موضوعی که برای آن مهم بوده مسأله بازدارندگی است. این بازدارندگی ابعاد مختلفی چون نظامی و ذهنی دارد. اکنون در افکار عمومی فلسطین و جهان پیروز میدان فلسطین است و در مقابل، رژیم صهیونیستی علی رغم داشتن ادعای شکست ناپذیری اما بسیار آسیب پذیر و متزلزل است. لذا بزرگترین دستاوردی که گروه‌های جهادی کسب کرده‌اند ارائه تصویری مخدوش شده از رژیم صهیونیستی در برابر تصویری قدرتمند از مقاومت بوده است.

در بعد نظامی نیز همین امربرقرار است. ارتش رژیم صهیونیستی با وجود دارا بودن بزرگترین و مجهزترین ارتش، در آستانه شکست قرار گرفته و پایگاه هایش اشغال شده و افسران آن نیز به اسارت گرفته شده‌اند که این برای اولین بار در تاریخ فلسطین بوده است. همچنین آنها از حالت تدافعی که در سال ۴۸ ایجاد شده به حالت تهاجمی تغییر فاز داده‌اند که این نکته نیز مسأله بسیار مهمی است. مقاومت پیش از این، همواره در لاک تدافعی قرار داشت اما این بار در تهاجم خود توانست مناطقی از سرزمین‌های اشغالی را بازپس بگیرد و حال این رژیم صهیونیستی است که برای تصاحب دوباره آنها می‌جنگد. این در حالی است که از سال ۴۸ به بعد هیچ‌گاه اسرائیل در سرزمین‌های اشغالی با فلسطین در این ابعاد درگیر نشده است.

در این بین، موضوع اتحاد بین گروه‌های مقاومت نیز بسیار حائز اهمیت بوده است. همان‌طور که سید حسن نصرالله گفته، وحدت الساحات (اتحاد میدان‌ها) بخوبی تبلور یافته است. الان شاهد هستیم که در داخل فلسطین یکپارچگی و اتحاد شکل گرفته است. رژیم در یک سال گذشته تلاش داشت، با ایجاد نفاق بین گروه‌های مقاومت، تصویری از شکاف در بین آنها ارائه کند، در صورتی که در عملیات طوفان حتی تشکیلات خودگردان که مراودات امنیتی با رژیم دارد، مجبور شده که با یک بیانیه موضع حمایتی از خود بروز دهد.

این امر نشان می‌دهد، جایگاه مقاومت حتی در داخل نیز بالا رفته که این را می‌توان یک دستاورد داخلی برای مقاومت دانست. این عملیات علاوه بر تأثیرگذاری بر مسائل داخلی در خارج از مرزهای دیگر نیز بر جایگاه رژیم صهیونیستی متأثر بوده است. به طور کلی این اتفاق را نباید محدود به مرزها دانست و در داخل تفسیر کرد. رژیم برنامه‌های متنوعی در عرصه منطقه‌ای و جهانی داشته که عملیات طوفان‌الاقصی بر آن تأثیر بسیاری خواهد گذاشت. به عنوان نمونه احداث کریدور معروفی که ایالات متحده در طرح ابتکاری خود، مسیر آن را از خلیج فارس تا اروپا تعیین کرده از سرزمین‌های اشغالی می‌گذرد. اهمیت آن برای رژیم صهیونیستی تا بدانجا بود که نتانیاهو در سخنرانی در مجمع عمومی سازمان ملل با ماژیک و تابلو مسیر آن را برای ناظران ترسیم کرد. مضاف بر آن رژیم صهیونیستی اکنون طرح‌های کلان امنیتی برای منطقه قفقاز در نظر دارد و برای اجرایی کردن آن مصر است.

از این رو، عملیات مذکور اثبات کرد که نه سرزمین‌های اشغالی مأمنی برای ایجاد کریدور است و نه رژیم صهیونیستی دیگر بازیگر امن و قابل اتکایی برای نقش آفرینی در منطقه خواهد بود. چرا که لازمه احداث کریدور تضمین امنیت است که اکنون در داخل فلسطین به چالش کشیده شده است. بنابراین می‌رود که علاوه بر مسأله امنیت، برنامه‌های اقتصادی رژیم نیز تحت‌الشعاع قرار گیرد.

یادداشت

موانع متعدد در برابر نتانیاهو

حسن لاسجردی
کارشناس مسائل غرب آسیا

آنچه که این روزها در مورد «طوفان‌الاقصی» قابل تأمل است، چرایی وقوع این عملیات در شرایط فعلی و دستاوردها و تبعات ناشی از اجرای آن است.

رژیم صهیونیستی بویژه طی ماه‌های اخیر و با آغاز دوران نخست‌وزیری بنیامین نتانیاهو، همواره تلاش کرده تا به سیاست‌های گذشته خود ادامه دهد. سیاست‌های سختگیرانه‌ای که با اعمال قوه قهریه به شکل سرکوبگرانه‌ای تداوم یافته، به گونه‌ای پیش می‌رفت که واکنش فلسطینی‌ها را بیش از گذشته قابل پیش‌بینی می‌ساخت.

از یکسو، افزایش شعارهای نژادپرستانه اسرائیلی‌ها و سیاست‌های حاکم بر مسجدالاقصی که به شکل ممانعت از ورود جوانان به این مکان و همچنین هیکل سلیمان طی هفته‌های گذشته خود را نشان می‌داد، دست به دست هم دادند تا جامعه فلسطین آماده واکنش شدید شود و از سوی دیگر، تهدیداتی که اسرائیل علیه جریان مقاومت، داشته، منطقه را آماده انفجار ساخته بود. در کمتر از یک ماه گذشته، بنیامین نتانیاهو با حضور در مجمع عمومی سازمان ملل و طی دیدارهایی که با مقامات برخی کشورهای شرکت‌کننده داشت، خبر از افزایش فشار اسرائیل بر فلسطینی‌ها داد. او با طرح موضوع عادی‌سازی و گسترش روابط با کشورهای عربی، سعی بر، در تنگنا قرار دادن جریان مقاومت در منطقه را داشته است. چنین فضایی همه چیز را مهیا ساخت تا عملیات طوفان‌الاقصی انجام شود و باوجود همه امکاناتی که در اختیار صهیونیست‌ها قرار دارد، اثری از مدیریت افکار عمومی هم دیده نشود.

حال سؤال اینجاست که آیا رژیم صهیونیستی توان مقابله با این عملیات را خواهد داشت؟ توان اسرائیل در مقابله با عملیاتی اینچنینی، شامل گزینه‌های مختلفی می‌شود که شاید بتواند این رژیم را به فکر برپایی جنگ دیگری علیه فلسطینی‌ها بیندازد. اما دلایل متعددی برای عدم وقوع چنین جنگی وجود دارد. نکته اساسی، شاکله قدرت در رژیم صهیونیستی است. در دولت ائتلافی نتانیاهو افراد دیگری هم شریک هستند. آنها پیشنهاد برگزاری جلسه اضطراری را مطرح کردند تا شاید بتوانند مدیریت اوضاع پیش‌آمده را به دست بگیرند چرا که رویکرد یائیر لاپید و احزابی که دست به ائتلاف با نتانیاهو زده بودند، همچون خود لیکودی‌ها تند، خشونت‌وار و قهرآمیز نیست. رژیم صهیونیستی بویژه رقبای نتانیاهو به خوبی می‌دانند که اگر اسرائیل بخواهد جنگی همچون آنچه که در سال ۲۰۰۶ رخ داده علیه فلسطینی‌ها شروع کند، بخش مهمی از زحماتی که به منظور عادی‌سازی با کشورهای عربی متحمل شده، بر باد خواهد رفت.

اما نکته مهمتر این است که با توجه به فضای انتخاباتی حاکم بر امریکا، رژیم صهیونیستی در شرایط فعلی نمی‌تواند چراغ سبز مقامات این کشور را به عنوان یک پشتوانه محکم برای اقدام نظامی در منطقه دریافت کند و چنین است که احتمال اقدام نظامی همچون جنگ سابق غزه، فروکش خواهد کرد.

تنها اقدام قابل پیش‌بینی، ادامه بمباران‌ها از سوی اسرائیل است. اما آیا در شرایطی که فرماندهان جنگی این رژیم و نظامی‌ها و سربازهایش به اسارت نیروهای مقاومت درآمده‌اند، این کار ادامه پیدا کرده و نتیجه‌بخش خواهد بود؟ اسرائیلی‌ها برای اینکه بتوانند جان اتباع خود را حفظ کنند، به جنگ تمام‌عیار روی نخواهند آورد چرا که در چنین جنگی حتماً تلفات زیادی به خود خواهند زد.

بنابراین مقامات رژیم صهیونیستی در شرایطی که با مشاهده حجم تلفات در چند روز گذشته، تمرکز خود را برای مدیریت وضعیت پیش‌آمده از دست داده‌اند، ترجیح را بر ادامه عملیات هوایی می‌بینند.

با همه این تفاصیل، نتانیاهو برای نشان دادن ضرب شست خود به نیروهای مقاومت با موانع متعددی مواجه است و نمی‌تواند همچون گذشته با حملات سنگین نظامی، به مقابله با نیروهای مقاومت برخیزد. این بار موازنه قدرت در منطقه به نفع نیروهای مقاومت است و رژیم صهیونیستی ضربه‌ای خورده که به نظر نمی‌رسد به این زودی‌ها بتواند قامت راست کند.

مصری الیوم
مصر
حمله به اسرائیل

عرب نیوز
عربستان
۵۰ سال بعد، جنگ یوم کیپور دیگری اسرائیل را گیج کرد

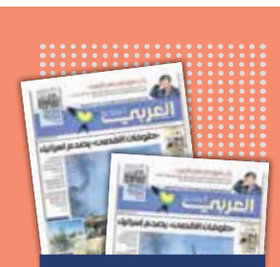

العربی الجدید
قطر
«طوفان الاقصی» اسرائیل را شوکه کرد

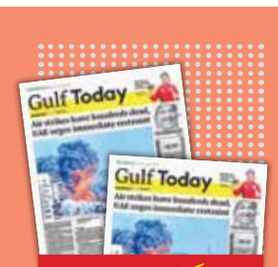

گلف تودی
امارات
حملات هوایی صدها کشته برجا گذاشت

حریت
ترکیه
جهان شوکه شد

پاکستان تودی
پاکستان
نزدیک به ۲۳۰ فلسطینی در حملات اسرائیل به غزه شهید شدند

عمان دیلی
عمان
طوفان الاقصی اسرائیل را درنوردید، نتانیاهو: «ما در جنگ هستیم»

فویا د سائوپائولو
برزیل
بزرگترین حمله در ۵۰ سال گذشته، اسرائیل وارد جنگ با حماس شد

رسانه‌های عبری ابعاد عملیات حماس را بزرگتر از حد تصور صهیونیست‌ها می‌دانند

هاآرتص: ما باختیم

زهره صفاری/ تبعات عملیات گسترده و وسیع هوایی، دریایی و زمینی حماس موضوعی نیست که به سادگی از ذهن سران تل آویو و شهرک نشینان فراموش شود. عملیاتی که علاوه بر نمایش مقهور کننده قدرت گروه‌های فلسطینی برای صهیونیست‌ها، هراسی را به آنها وارد آورد که به اذعان شهرک نشینان حتی یک بار نیز پیش از این در هیچ یک از عملیات‌های مقاومت تجربه نکرده بودند. عمق فاجعه‌ای که به صهیونیست‌ها تحمیل شد نه تنها برای سران تل آویو بلکه برای حامیانشان نیز قابل تصور نبود؛ فاجعه‌ای که نتانیاهو آن را «روز سیاه» اسرائیل خواند و برخی کارشناسان حتی از آن به عنوان روز رستاخیر یا روز محشر صهیونیست ها یاد کردند و ناکارآمدی‌های کابینه افراطی را به نقد کشیدند. انعکاس این فضا از ساعاتی پس از این حمله بزرگ در رسانه‌های عبری کاملاً مشهود بود و کارشناسان اسرائیلی نیز نتوانستند از بررسی ابعاد آن به سادگی عبور کنند.

تصویر دور از تصور

آنچه که در بسیاری از تحلیل‌های غربی و رسانه‌های داخلی رژیم صهیونیستی از همان ساعات ابتدایی عملیات طوفان الاقصی و عبور مبارزان فلسطینی از مرزهای جنوبی سرزمین‌های اشغالی به‌شدت مورد تأکید قرار داشت، اذعان به شکست صهیونیست‌ها در برابر قدرت غیرقابل تصور حماس بود. سایت روزنامه هاآرتص در مقاله‌ای به قلم چیم لوینسون، صراحتاً بر باخت بزرگ صهیونیست‌ها در جنگ با غزه پرداخته است: «هر اتفاقی هم از این به بعد در جنگ اسرائیل-غزه رخ دهد، به هر حال ما باخته‌ایم و هر کاری که اسرائیل از این به بعد انجام دهد کاملاً بی‌معنا است. حتی اگر آنها محمد ضیف را هم پیدا کنند و برای محاکمه به دادگاه بیاورند بازهم هیچ چیز تغییر نخواهد کرد. همان‌طور که در جنگ یوم کیپور نیز شکست همه چیز را تغییر داد و بقیه وقایع فقط خوراک مورخان بود.»این سایت در مقاله دیگری به قلم آموس هارل، کابوس بزرگ صهیونیست‌ها را پیروزی حماس با تحمیل شکستی به اسرائیل در مقیاس بسیار گسترده خوانده است: «بدون شک در غافلگیری صبح شنبه، هیچ اشراف اطلاعاتی بر نوار غزه وجود نداشت آن هم در حالی که نشانه‌هایی از آن پیش از این حمله بروز کرده بود. ممکن است پاسخ اسرائیل کوبنده باشد و احتمال مانور زمینی و اشغال نوار غزه نیز وجود دارد، اما همچنان سایه این سناریوی کابوس وار شکست بر حماس وجود دارد.»در همین حال در سرمقاله خبرگزاری جوییش تلگرافیک نیز کارشناسان نتوانستند از بیان قدرت حماس بگذرند: «حماس بارها با اسرائیل تقابل داشت اما حمله‌ای که شنبه بر اسرائیل شد هرگز پیش‌تر اتفاق نیفتاده بود. شبه نظامیان هر چند پیش‌تر نیز از طریق کانال‌هایی توانستند به داخل اسرائیل نفوذ کنند اما این حمله گستردگی به مراتب بالایی داشت. آنها تمامی موانع اسرائیل را شکستند و وارد شهرها و شهرک‌ها شدند. آنها حتی شمار زیادی گروگان با خود بردند و کنترل ایستگاه‌های مرزی را نیز برای بیش از ۲۰ ساعت گرفتند. تصاویر زیادی در شبکه‌های اجتماعی از این حملات و حتی جشن‌های شبانه در نزدیکی مرزها منتشر شد. همزمان با همه اینها موشک‌ها نیز همچنان بر فراز اسرائیل دیده می‌شد. شاید مهم‌ترین نکته‌ای که این حمله داشت غافلگیری اسرائیل آن هم در سطح بسیار گسترده بود.»

ناکارآمدی نتانیاهو و شکست اطلاعاتی

بنیامین نتانیاهو، مهم‌ترین بازنده این تقابل بود. او و کابینه افراطی‌اش از زمان بازگشت به قدرت، با علم کردن اصلاحات قضایی پرجنجال یا الحاق‌های پرسر و صدا، اوضاع داخلی سرزمین‌های اشغالی را نابسامان کرده و با بی‌تفاوتی به تداوم اعتراضات، نارضایتی‌ها را شدت دادند. اما در نهایت این اصرار بر حواشی، تمرکز آنها را از مهم‌ترین شاخه امنیتی این رژیم که همان مبارزان مقاومت بودند کمرنگ کرد.سرمقاله سایت روزنامه هاآرتص نیز بر همین موضوع اذعان داشته و نتانیاهو را مسئول اصلی این جنگ اسرائیل و غزه دانسته است: «مقصر اصلی بحرانی که در تعطیلات «سیمحاط تورا» بر اسرائیل وارد شد تنها یک نفر است: بنیامین نتانیاهو. نخست‌وزیری که همواره به تجربیات وسیع سیاسی و هوش امنیتی بالای خود می‌نازد، به طور کامل در شناسایی خطری که اسرائیل پیش رو داشت، ناکام ماند. او با گماردن امثال بزالل اسموتریچ و ایتامار بن گویر در پست‌های کلیدی و اعمال سیاست خارجی که به وضوح ماهیت و حقوق فلسطینیان را نادیده گرفته بود، این خطر را برای اسرائیل چند برابر عملی کرد.»اما اینکه چرا نتانیاهو که خود را آقای امنیت می‌داند نتوانست مانع مهم‌ترین دغدغه امنیتی صهیونیست‌ها شود، همچنان بحث داغی است که کارشناسان رسانه‌های عبری روی آن تمرکز بسیاری دارند. دیوید هالپرین از آژانس جوییش تلگرافیک معتقد است: «پس از بدترین حمله به اسرائیل درست ۵۰ سال بعد از جنگ یوم کیپور، هنوز همه در شوک هستند اما این غافلگیری مانع سؤالات و ابهام‌هایی نمی‌شود که زمینه ساز این فاجعه بوده‌اند. اینکه چطور اطلاعات ارتش شکست خورد؟ چطور ارتش به سادگی رکب خورد؟ و حتی چطور گروه‌های غزه، اسرائیل را از هوا، زمین و دریا بمباران کردند و شهرها را اشغال و افرادی را گروگان گرفتند آن هم بدون اینکه مقاومتی در برابر خود ببینند؟ بدون شک تأثیر این اتفاقات بر اعتبار بنیامین نتانیاهو نیز بسیار بزرگ خواهد بود؛ کسی که روزی خود را آقای امنیت می‌دانست ولی دولت او نتوانست اساسی‌ترین نیازهای امنیتی شهروندان اسرائیلی را برآورده کند. شاید قریب به یک سال است که من و همکارانم در اندیشکده‌های سیاسی نگرانی‌های خود را از ماهیت دولت راست افراطی بیان کرده ایم؛ دولتی که ایتامار بن گویر، وزیر امنیت داخلی آن است و به رغم داشتن سابقه رفتارهای افراطی و نداشتن هیچ دانش و تجربه امنیتی، مجوز آن را دارد که پلیس مرزی را هدایت کند. بدون شک این حمله حماس به عنوان یک ناکامی بزرگ اطلاعاتی هرگز از کارنامه سازمان‌های اطلاعاتی جاسوسی اسرائیل پاک نخواهد شد.»یوآو لیمور، خبرنگار و تحلیلگر دفاعی سایت اسرائیل هیوم نیز دست کم گرفتن حماس را عامل ناکامی اسرائیل خواند و بهره‌گیری حماس از این عدم شناخت را عامل انجام موفق این غافلگیری دانست: «حماس به خوبی می‌دانست که ارتش اسرائیل در روز تعطیلی ظرفیت امنیتی خود را پایین آورده و بسیاری از نیروهای خود را مرخص می‌کند. در واقع این شکست بسیار جدی‌تر از سال ۱۹۷۳ بوده است. اسرائیل امروز از بعد اطلاعات و امنیت به مراتب قوی‌تر از دشمنی مثل حماس است، بنابراین نباید چه از بعد استراتژیک و چه تاکتیکی این‌طور غافلگیر می‌شد.»

تحقیر غیرقابل انکار

کارشناسان رسانه‌های عبری در بسیاری از مقالات خود سعی دارند، بازگشت اسرائیل زخم خورده را به مراتب هولناک‌تر جلوه دهند اما حتی به رغم تمامی شاخصه‌هایی که در این باره از وضعیت شهرها گرفته تا کشته‌ها بیان کرده‌اند دست آخر نمی‌توانند حقارت رژیم اشغالگر را در این حمله نادیده بگیرند.هویو رتیگ گور، کارشناس تایمز اسرائیل در این راستا پس از این شکست بزرگ تأکید دارد که زخم‌های وارد بر این رژیم، پاسخ آن را بی‌رحمانه‌تر خواهد کرد. اما او در این مطلب با انتقاد از عملکرد پلیس، ارتش و بودجه‌های بی‌فایده‌ای که هر سال صرف تجهیزات دفاعی اسرائیل می‌شود، نوشت: «تا صبح شنبه، اسرائیلی‌ها معتقد بر زندگی در منطقه‌ای قدرتمند و ایمن بودند اما از بعد از این حملات هوایی همه این باورها رنگ باخت و با یک تغییر ساده، حمله حماس بزرگترین موفقیت آنها شد. فرضیه‌های بسیاری بود که این حمله را به پیشرفت تحولات عادی‌سازی میان اسرائیل و عربستان ربط می‌داد اما بسیاری سیاست داخلی فلسطین را تحول یافته می‌دانند و حماس را در موقعیتی می‌بینند که آماده هرگونه مقابله با حملات اسرائیل در هرسطحی است.»

> آنچه که در بسیاری از تحلیل‌های غربی و رسانه‌های داخلی رژیم صهیونیستی از همان ساعات ابتدایی عملیات طوفان الاقصی و عبور مبارزان فلسطینی از مرزهای جنوبی سرزمین‌های اشغالی به‌شدت مورد تأکید قرار داشت، اذعان به شکست صهیونیست‌ها در برابر قدرت غیرقابل تصور حماس بود

نگرانی وبلاگ‌نویسان اسرائیلی از غافلگیری سخت حماس

ذره‌بین

شوک ناشی از حمله غافلگیرکننده حماس به رژیم صهیونیستی حتی وبلاگ‌نویسان حامی اسرائیل را نیز وادار به اعتراف به قدرت گروه‌های مقاومت فلسطین کرده است. در این میان برخی از آنها با نقد از تأثیر وقایع داخلی رژیم صهیونیستی از ناکارآمدی دولت تا اعتراضات، برای سرپوش گذاشتن بر این رسوایی بزرگ صهیونیست‌ها حتی از ایلان ماسک کمک خواستند.

مارتین واسرمان، یکی از فعالان قدیمی حامی رژیم صهیونیستی، نویسنده و وبلاگ‌نویس با تأکید بر ناکامی بزرگ اطلاعاتی تل آویو در این عملیات گسترده و همه‌جانبه حماس، با عنوان «درس‌هایی که از حمله حماس باید گرفت» نوشت: «این حمله غافلگیرکننده علاوه بر اینکه ناشی از شکست وسیع اطلاعاتی اسرائیل بود اما در عین حال ضعف‌های دیپلماتیک و سیاسی سال‌های متمادی تل آویو از جمله در شناخت دشمن را ثابت کرد. عملیات حماس نباید یک غافلگیری می‌شد چراکه آنها همواره این قصد را داشتند و سال‌ها برای آن آموزش دیده بودند اما اشتباه اسرائیل آن بود که منفعلانه عقب نشست تا حماس زیر بینی ارتش، فرصت آماده سازی پیدا کند.»

جیکوب دلال، وبلاگ‌نویس صهیونیست و از نیروهای ارتش صهیونیستی نیز در یادداشتی با عنوان «یوم کیپور۲»، حمله صبح شنبه را سناریوی رستاخیر خواند که ارتش صهیونیستی سال‌ها برای آن آماده شده بود اما نتوانست کاری کند: «این سناریو درست در روزی عملی شد که ۵۰ سال از جنگ کیپور اصلی گذشته بود اما تنها تفاوت آن این بود که حماس از جنوب و حزب‌الله از شمال حمله کرد. ضمن اینکه هیچ کس تصور این ظرفیت عظیم جنگی را از حماس نداشت آن هم با توجه به اینکه آنها مهمترین سوژه اطلاعاتی ارتش اسرائیل و شاباک بودند.»

زو فاربر، دیگر وبلاگ‌نویس این رژیم نیز بر تغییر شرایط در غزه و معادلات تقابل با صهیونیست‌ها اعتراف کرد و نوشت: «مقابله به مثل اسرائیل به هیچ‌وجه نمی‌تواند قوی‌تر از حمله اولیه باشد. اما حالا باید نقاط ضعف را بشناسیم و شرایط را تحلیل کنیم. شرایط تغییر کرده است. حماس از مرزها عبور کرد و وارد شهرها شد. در سطح سیاسی نیز باید تصمیمات جدیدی گرفته شود. واقعاً دشوار است برای آنهایی که بیرون از اسرائیل هستند حجم شوک وارد شده را توصیف کنیم. شوک وارد بر اسرائیل مانند شوک ۱۱ سپتامبر بود اما از بعد سیاسی پس از این اتفاق یا باید پیشروی و یا عقب‌نشینی کرد و یا مقاومت داشت تا بتوانیم غزه را تحت کنترل درآوریم.»

دیوید سث کرشنر، فعال مجازی رژیم صهیونیستی تحولات داخلی این رژیم را عامل بروز این غافلگیری خواند و نوشت: «به تدریج اسرائیل می‌تواند این بحران را هضم کند اما سؤال‌ها درباره ناکامی‌ها و شکست امنیتی و هیمنه اطلاعاتی اسرائیل باقی خواهد ماند. اینکه چطور جنبش‌های اعتراضی، وزرا و نمایندگان افراطی ما را به تاریک‌ترین روز در ۷۵ سال رساندند. مسلماً اسرائیل ضربه‌ای کاری به حماس می‌زند تا دیگر گروه‌های مبارز مانند حزب‌الله و دیگر حامیان خارجی حماس هشدار ما را دریافت کنند. اما این عملیات زمانبر خواهد بود و همین مرا نگران می‌کند.»

اما آنچه به صورت پراکنده اما متعدد از سوی کارشناسان اسرائیلی مطرح می شود آن است که شهرک‌نشینان با این حمله همه جانبه ناامنی را تجربه کرده‌اند که صهیونیست‌ها سال‌هاست بر ساکنان غزه و کرانه باختری دیکته می‌کنند. دانیل لوی، یکی از فعالان مجازی اسرائیل در این باره نوشت: «من دیگر نمی توانم راحت بخوابم. پسرم ترسیده بود و با اینکه من به او تأکید داشتم که هیچ جای نگرانی وجود ندارد اما خودم هم از هیچ چیز مطمئن نبودم. شکی نیست که در هفته پیش رو نگرانی‌ها بیشتر خواهد بود و من دیگر نمی‌توانم به کابوس‌های او پاسخی بدهم.»

یکی از نکات جالب در وبلاگ‌های اسرائیلی‌ها کمک خواستن از ایلان ماسک برای سرپوش گذاشتن بر ضعف و شکست رژیم صهیونیستی و تصویر شدن واقعیت‌هایی بود که هر روز از سوی صهیونیست‌ها در فلسطین رقم می‌خورد. کاترین پرس شاکدم، در وبلاگ خود با عباراتی مانند گسترش ادبیات نفرت و ... نوشت: «حامیان حماس جشن و پایکوبی می‌کنند اما شبکه‌های مجازی باید مسئولیت محدود کردن انتشار این تصاویر را بپذیرند. تبعات این شرایط زیاد است و از ایلان ماسک که توانایی زیادی در تحول در دنیای فناوری دارد، می‌خواهیم این مشکل را حل کند چراکه اینها عادی‌سازی ادبیات نفرت است.»

طوفان الاقصی از منظر کارشناسان «شورای آتلانتیک»

نتانیاهو؛ متهم ردیف اول شکست مفتضحانه

مترجم: وصال روحانی/ صبح روز شنبه سازمان حماس در یک اقدام متهورانه و در عملیاتی موسوم به «طوفان الاقصی» وسیع‌ترین حملات خود طی چند دهه اخیر به رژیم صهیونیستی را به مرحله اجرا گذاشت. طی این روز صدها موشک از نوار غزه به داخل سرزمین‌های اشغالی شلیک شد و صدها صهیونیست به هلاکت رسیدند و بیش از هزار نفر هم در سرزمین‌های اشغالی مصدوم شدند. رژیم صهیونیستی که غافلگیر شده و جواب قاطعی در قبال اقدامات ددمنشانه سالیان اخیرش دریافت کرده بود، به قصد جبران، حملات هوایی زیادی را در همین روز در کرانه باختری به اجرا گذاشت که بر اثر آن شمار زیادی از فلسطینی‌های مبارز و آزاده شهید و مجروح شدند. آنچه در این بسته می‌آید، اظهار نظر تعدادی از کارشناسان سیاسی اندیشکده «شورای آتلانتیک» درخصوص این رویداد است.

این تازه شروع ماجراست

جاناتان پینکاف
مدیر بخش مطالعات امنیتی شورای آتلانتیک

بنیامین نتانیاهو، نخست‌وزیر رژیم صهیونیستی قول داده است که حملات روز شنبه رزمندگان فلسطینی را پاسخ گوید اما او هنوز ظرفیت واقعی طرف مقابل را درک نکرده و نمی‌داند که این اصلاً شبیه به تقابل‌های قبلی دو طرف نیست و ابعاد آن چنان وسیع است که برای ابد در تاریخ ثبت خواهد شد. فقط تعداد موشک‌های شلیک شده توسط فلسطینی‌ها مطرح نیست بلکه مهم‌تر از آن، وسعت عملیاتی است که با هدایت حماس چه از زمین و دریا و چه در هوا در سطح اسرائیل به اجرا درآمد و دولت و مردم اسرائیل را شوکه کرد و در وحشت فرو برد.

قصور بزرگ اسرائیلی‌ها در پیش‌بینی این رویداد شکستی سنگین برای آنها بود و آنها که همواره مدعی داشتن یک سیستم اطلاعاتی-امنیتی کارآمد بودند، با این رویداد دست‌شان رو و خلأهای امنیتی‌شان عیان شد. آنها حتی نمی‌توانند به یک روند بازیابی دل ببندند زیرا به نظر می‌رسد این فقط شروع جنگی باشد که به آرامی و سرعت جمع نخواهد شد بلکه ابعادش بتدریج بیشتر شده و واقعیت‌های آن هر روز فزون‌تر چهره نشان خواهد داد. اسرائیلی‌ها که در گذشته به خاطر حملات غافلگیرکننده‌شان در جنوب لبنان مدعی داشتن ابتکار عمل بودند، پس از رویداد شگرف روز شنبه و آنچه در جریان «طوفان الاقصی» رخ داد، نه تنها نقش به اصطلاح پیشرو خود را از دست دادند بلکه تنها کار عاجلی که از آن برمی‌آید، کم کردن از ضایعات و مصون نگه داشتن ساکنان تل‌آویو از حملات بعدی حماس و همچنین تلاش برای ممانعت از ورود «حزب‌الله» لبنان به این عرصه و همکاری این جنبش با حماس است. حالا رویای غربی‌های خوش‌خیال درخصوص طرح عادی‌سازی روابط رژیم صهیونیستی با دولت‌های عربی کشورهای خاورمیانه بیش از گذشته دستخوش طوفان شده و این طرح فزون‌تر از پیش در مسیر لغو قرار گرفته است. شاید این رویارویی با درخواست و اصرار جامعه جهانی در روزها و هفته‌های آینده به گونه‌ای خفیف‌تر و در نهایت تمام شود اما تا آن زمان هم اسرائیل سیلی‌های محکم تازه‌ای را خواهد خورد و هم امریکا درخواهد یافت که طرح عادی‌سازی روابط اسرائیل و دولت ریاض که در دستور کار خود داشت، مانند طرح عادی‌سازی روابط چند کشور دیگر منطقه با اسرائیل آرزوی خامی است که فرجام روشنی نخواهد داشت.

خواسته‌های حماس برآورده شد

ریچارد لی بارون
کارشناس ارشد مسائل خاورمیانه در «شورای آتلانتیک»

حماس از تهاجم‌های گسترده‌اش به سرزمین‌های تحت کنترل اسرائیل در روز شنبه اهداف متعددی را تعقیب می‌کرد و اگرچه در اقدامات جبرانی اسرائیلی‌ها متحمل خسران‌هایی شد و تعداد زیادی از فلسطینیان کشته و مجروح شدند اما سه هدف عمده حماس کم و بیش حاصل آمد.۱- حماس با این تهاجم بی‌سابقه و کارساز توجه جهانیان را به این حقیقت جلب کرد که برخلاف آنچه می‌پندارند، مخاصمه قدیمی فلسطین-اسرائیل نه تنها پایان نیافته، بلکه شدت آن هم کم نشده است. پس از تحقق طوفان الاقصی حالا مردم دنیا بیش از پیش می‌دانند که پس از روی کار آمدن افراطی‌ترین دولت در تل‌آویو طی یک سال و اندی اخیر، فلسطینی‌ها حق یک زندگی آزاد و بی‌دغدغه را از دست داده و تحت شدیدترین فشارها قرار دارند و چاره‌ای جز این واکنش‌های وسیع و قهری ندارند. ۲- عملیات روز شنبه توجه به طرح عادی‌سازی روابط اسرائیل با دولت‌های ممالک عرب خاورمیانه را که باز در دست اقدام قرار گرفته بود، از دستور کار آنها خارج خواهد کرد و همه تلاش‌ها را متمرکز بر مدیریت ضایعات این رویارویی تازه خواهد کرد. حالا نه پروسه عادی‌سازی روابط سعودی‌ها با رژیم صهیونیستی بلکه راه‌های کنترل شرایط خطیر خاورمیانه در مرکز توجه قرار خواهد گرفت.۳- حملات حماس به اسرائیل چنان قوی و کارساز بود که حالا کل جامعه عرب و ساکنان کرانه غربی این سازمان را قدرت نخست نظامی در جنوب لبنان و دارای نقشی پیشرو در ترسیم اوضاع سیاسی منطقه خواهند انگاشت و اگر قرار بر وقوع یک انتفاضه سوم باشد، سهم حماس در آن هم از بارزترین سهم‌ها خواهد بود.

این یک ضربه مهلک به اسرائیل بود

کارمیل آربیت
کارشناس امور خاورمیانه در شورای آتلانتیک

حماس بدون شک روز شنبه ضربه‌ای مهلک به اسرائیلی‌ها زد و طوری آنها را غافلگیر و مستأصل کرد که در تاریخ فزون‌تر از ۷۵ ساله تقابل‌های اسرائیل و فلسطین نظیر آن هرگز رؤیت نشده بود. اگر حزب‌الله لبنان هم در حمایت از حماس وارد این مجادله شود، اسرائیل روزهای تیره‌تری را به چشم خواهد دید و اگرچه دولت تل‌آویو در مقام جبران حملات کور زیادی را در سطح نوار غزه به مرحله اجرا گذاشت و جان‌های زیادی را ستاند اما هنوز از شوک بزرگ روز شنبه خارج نشده و ابتکار عمل در دست فلسطینی‌هاست. زمان‌سنجی حماس برای اجرای این حمله نیز صحیح و هوشمندانه بود زیرا سیاست‌های مخدوش نتانیاهو چنان چنددستگی و تفرقی را درون جامعه اسرائیل به وجود آورده که از زمان تشکیل رژیم صهیونیستی بی‌سابقه بوده است.

نتانیاهو بازنده اصلی است

آریل ازراهی
تحلیلگر ارشد سیاست‌های خاورمیانه‌ای در «شورای آتلانتیک»

شاید ضایعات برخاسته از حملات هوایی جنگنده‌های رژیم صهیونیستی نوعی خسران غیرقابل جبران برای فلسطینی‌ها باشد اما بازنده بزرگ طوفان الاقصی در ۴۸ ساعت نخست تحقق این رویداد بدون تردید شخص نتانیاهو بوده است زیرا مردم اسرائیل بیش از هر زمانی به ضعف‌های وی پی برده‌اند. کشته‌های زیادی که اسرائیلی‌ها در روز شنبه و در حملات غافلگیرکننده حماس متحمل شدند، این سؤال بدیهی را به ذهن اسرائیلی‌ها آورده که نتانیاهو چگونه می‌تواند امنیتی برای آنها فراهم آورد که لازمه اول زندگی در هر منطقه‌ای از جهان است. نوار غزه بر اثر بمب‌اندازی‌های مکرر روز یکشنبه اسرائیلی‌ها ناامن‌تر از هر زمانی شد اما در یک تل‌آویو خلوت شده و فرو رفته در رعب و ترس سؤالی که بر سر زبان‌ها است، نه اتفاقات غزه بلکه اقدامات نخست‌وزیری است که کارهای افراطی‌اش به جای ضربه زدن به طرف مقابل، اسرائیل و سرزمین‌های اشغال شده توسط این رژیم را به ناامن‌ترین منطقه در جهان تبدیل کرده و تل‌آویو را در هاله‌ای از دود قرار داده و خیابان‌ها را خلوت و مدارس و کسب و کارها را تعطیل کرده است.

منبع: Atlantic Council

هنرمندان و شاعران، شور مقاومت فلسطین را در آثارشان به تصویر کشیده‌اند

طوفان قدس، طوفان هنر

گروه فرهنگی/ پیروزی‌های مقاومت فلسطین در عملیات طوفان‌الاقصی ظرف دو روز گذشته، شوری در همه مردم ایجاد کرده و این شور در جریان‌های فرهنگی و هنری در سطح جهان هم دامن گسترده است و هر هنرمندی که به دفاع از حق فلسطینیان و آزادی سرزمین قدس تعلق خاطری دارد با ابزار بیانی خود از شعر و ادبیات گرفته تا گرافیک و نقاشی و موسیقی و فیلم، اثری خلق کرده تا به مقاومت فلسطینی‌ها کمک کند و شور آزادی را به مردم تسری دهد.

حسن روح‌الامین، نقاش سرشناس کشورمان اثر جدیدش را با نام «فرار موش‌های کثیف» در کانال تلگرامی خود منتشر کرده که به شکل طعنه‌آمیزی به ویدیویی اشاره دارد که صهیونیست‌ها را در حال فرار در بیابان نشان می‌دهد.

مسعود نجابتی دیگر هنرمند گرافیست شناخته‌شده ایرانی، عبارت طوفان‌الاقصی را در کنار پرچم فلسطین نشانده است به نحوی که طراحی کلمات، انفجاری طوفانی را به بیننده منتقل می‌کند.

لطیف فتیانی، کارتونیست اردنی در طرحی ساده اما دقیق، روز آغاز عملیات طوفان‌الاقصی یعنی هفتم اکتبر ۲۰۲۳ را با علامت «ویکتوری» که با دست نشان داده می‌شود ترکیب کرده است. خبرنگار الجزیره در تهران این طرح را با تیتر «هر کس باد بکارد طوفان درو می‌کند» در توئیترش منتشر کرده است.

اسامه حجاج، دیگر کارتونیست اردنی هم با ایده گرفتن از تصویری که از فلسطینی‌های پیروز نشسته بر تانک مرکاوا، منتشر شده اثری خلق کرده که در آن حرکت این تانک را با پرچم فلسطین از کنار اجساد در بند نظامیان صهیونیست نشان می‌دهد.

شاعران هم شور طوفانی را که مقاومت فلسطین به پا کرده در عبارات و کلمات بازتاب داده‌اند. حسین مؤدب، طلبه و شاعر، غزلی را در همین رابطه در اینستاگرامش منتشر کرده که در آن می‌خوانیم:

«رسیده سفرنابودی! رسیده فصل پایانی!
چه پاییزی! عجب رعدی! چه بارانی!
چه طوفانی!
بگو با غاصبان! این خانه صاحبخانه هم دارد!
بگو شداد را... رفته‌ست باغش رو به ویرانی!
بگو خیبرنشینان را... سپاه مصطفی(ص) آمد!
بگو دیگر ندارد سود! سودای پشیمانی!
ببین بار دگر شیطان به بند ذلت افتاده
به دست ماست باری خاتمِ سرخِ سلیمانی!
حریف لشکر حیدر(ع) نخواهد شد کسی دیگر
چه با زور ابوسفیان! چه با تزویر سفیانی!
چه عطرآشنایی... یوسفی از راه می‌آید
خبرآورده این طوفان... آهای ای قوم کنعانی!»

به علاوه شنبه‌شب از دیوارنگاره جدید میدان حضرت ولیعصر(عج) نیز رونمایی شد. طرح جدید دیوارنگاره شسته شدن ستاره شش‌پر، نماد پرچم اسرائیل را به تصویر کشیده است که گویی بافته‌های چفیه فلسطینی است که آن را از دیوار می‌شوید.

> حسن روح‌الامین، نقاش سرشناس کشورمان اثر جدیدش را با نام «فرار موش‌های کثیف» در کانال تلگرامی خود منتشر کرده که به شکل طعنه‌آمیزی به ویدیویی اشاره دارد که صهیونیست‌ها را در حال فرار در بیابان نشان می‌دهد

حمید غلامعلی، چنگیز حبیبیان، قاسم افشار و مهدی مقدم در گفت‌وگو با «ایران» از کنسرت «خاطره سازها» می‌گویند

نوستالژی‌های دهه هفتاد روی صحنه موسیقی

فرهنگی

نداسیجانی
خبرنگار

کنسرت «خاطره سازها» در تالار وحدت به روی صحنه می‌رود. اجرایی با حضور قاسم افشار، چنگیز حبیبیان، حمید غلامعلی و مهدی مقدم، با هدف ادای احترام به پیشروان و قدردانی ازپیشکسوتان موسیقی پاپ که زمینه‌ساز بروز و ظهور بسیاری از استعدادها در این عرصه بودند و همچنین انتقال خاطرات خوب با خوانندگان پیشرو پاپ کشور. این اجرا ۲۵ و ۲۶ مهرماه با رهبری ارکستر علی فرهنگی و حضور محمدرضا چراغعلی به عنوان سرپرست این گروه اجرا می‌شود. تهیه‌کنندگی کنسرت نوستالژی پاپ را سجاد عزیزی آرام برعهده دارد.

حمید غلامعلی

چنگیز حبیبیان

قاسم افشار

مهدی مقدم

به یاد بزرگان موسیقی پاپ دهه ۵۰ و ۷۰

حمید غلامعلی درباره برگزاری کنسرت خاطره سازها اظهار کرد: با توجه به شرایط دشوار برگزاری کنسرت در کشور و هزینه‌های مالی بسیار، اعضای این گروه به یاد بزرگان موسیقی پاپ دهه ۵۰ و ۷۰ تصمیم گرفتند در این مقطع زمانی که کنسرت‌های مختلف و غالباً بدون کیفیت لازم برگزار می‌شود، مجدداً پا به میدان گذاشته و با اجرای قطعات قدیمی و نوستالژیک، به نوعی ادای دین کنند.

او در ادامه افزود: مشکلات در این مسیر بسیار است، چرا که شرکت‌کننده‌های حال حاضر کنسرت‌ها، طبق عادت، پیرو مارکت‌های روز هستند و حمایت لازم انجام نمی‌شود. در هر صورت پا به میدان گذاشتیم و از هم‌نسلان خود هم دعوت می‌کنیم در این میدان حضور پیدا کنند.

حمید غلامعلی تصریح کرد: متأسفانه درحال حاضر شرایط موسیقی پاپ به گونه‌ای است که گویا امید و ناامیدی به این سبک از موسیقی هر دو به اوج رسیده است. از یک سو آثاری تولید می‌شود که بسیار ارزشمند و افتخارآفرین هستند و از سوی دیگر آثاری به گوش می‌رسد، که هیچ نقطه روشنی ندارند و به هیچ وجه قابل دفاع نیستند و جای تأسف است که بگویم نوع دوم، درصد بیشتری از قطعات را شامل می‌شود و افسوس که مارکت امروز، این قطعات را تبلیغ کرده و شنونده‌ها را به این سمت و سو سوق می‌دهند. براین اساس ضرورت دارد تولیدکننده‌های موسیقی و موزیسین‌ها، وزارت فرهنگ، رسانه‌ها و در نهایت خود مردم در جهت اعتلای هنر موسیقی نقش خود را به درستی ایفا کنند تا آینده موسیقی، خصوصاً موسیقی پاپ، درخشان‌تر از امروز باشد.

همه ما در قبال موسیقی، مردم و آینده هنر ایران مسئولیم

این خواننده بیان داشت: هرگز ادعا نمی‌کنیم بهترین گروه هستیم. اما آغازگر حرکتی هستیم که نیاز به تداوم و حمایت دارد. اگر دوست داریم و می‌خواهیم که موسیقی سالم و ارزشمند داشته باشیم و نگران و دلسوز آینده هنری این سرزمین هستیم، این اتفاق‌ها باید تداوم داشته باشد و از عزیزانی که موسیقی را نه فقط به عنوان سرگرمی، بلکه به عنوان هنری ارزشمند می‌شناسند، انتظارحمایت داریم.

غلامعلی تصریح کرد: از موزیسین‌هایی که با ما همفکر و همسو هستند دعوت می‌کنیم به میدان بیایند و با تولید و اجرای قطعات باارزش و ماندگار، به بزرگان موسیقی ایران ادای دین کنند. همه ما در قبال موسیقی، مردم و آینده هنر ایران مسئولیم.

محتوای آثار موسیقی پاپ برای مردم مهم باشد

چنگیز حبیبیان نیز در این زمینه بیان داشت: محتوای این کنسرت درعنوان آن پیداست، کنسرت «خاطره سازها.» باید بگویم همیشه دوست داشتم یک زمان در کنار همکارانم در صحنه کنسرت حاضر شویم و در کنار یکدیگر بازهم برای مردم خاطره‌سازی کنیم.

این خواننده با اشاره به شرایط دشوار برگزاری کنسرت در دهه‌های قبل اظهار کرد: اولین روز اجرای موسیقی اغلب دشوار است و هر چقدر آمادگی‌های لازم انجام شده باشد، بازهم مشکلاتی پیش روی شما خواهد بود. در دهه ۷۰ شرایط موسیقی به گونه‌ای دیگر بود و افراد بسیاری با موسیقی زاویه داشتند و براین اساس در برگزاری کنسرت یا انتشار آلبوم با مشکلات زیادی روبه‌رو بودیم. آن روزگار دشوار گذشت و خوشحالم امروز شرایط تغییر کرده و نگاه بهتری به موسیقی شده است.

حیات یک هنرمند مردم هستند

حبیبیان درباره بهترین خاطره خود از دوران فعالیتش یادآورشد: «بهترین اتفاق آن دوران، آهنگ «خاطره» بود که ۹ ماه به عنوان تیتراژ برنامه «شب بخیر تهران» که از برنامه‌های پربازدید صدا و سیما بود پخش می‌شد. همچنین کار کردن با شادمهر عقیلی، محمدرضا چراغعلی، پدرام کشتکار، بهروز صفاریان، بهنام ابطحی و... آن روزها و این دوستان خاطرات خوش دوران کاری من است. این خواننده درادامه درباره شرایط موسیقی پاپ اظهار کرد: موسیقی پاپ از دیرباز برای همه دغدغه‌هایی را به همراه داشته و بسیاری از بزرگان در این باره انتقادات و دغدغه‌های خود را مطرح کرده‌اند. به اعتقاد من موسیقی پاپ می‌تواند در شرایط بهتری قرار بگیرد، مشروط بر اینکه مردم برای شنیدن یک موسیقی خوب علاقه‌مند بوده و اشتیاق داشته باشند و دراین زمینه اراده کنند و به محتوای آثار توجه بیشتری داشته باشند.

حبیبیان تأکید کرد: خواهشم از مردم عزیز کشورمان این است که قدر و منزلت هنرمندانشان را بیشتر بدانند. حمایت مردم از هنر بسیار حائزاهمیت است. اگرچه امید دارم کنسرت «خاطره سازها» از سوی همین مردم مورد حمایت قرار می‌گیرد تا بتوانیم این مسیر را با قوت بیشتری ادامه بدهیم. حیات یک هنرمند مردم هستند. اگر حضور آنها نباشد حرف دیگری باقی نمی‌ماند. در آخر باید بگویم مردم کشورم را دوست دارم و از آنان می‌خواهم کنار ما باشند.»

خاطره‌سازی با مردم

قاسم افشار نیز در این زمینه اظهارکرد: «از بازگشت دوباره به روی استیج و برگزاری کنسرت پس از سال‌ها دوری از صحنه، بسیارخوشحالم و بر این باورم خاطره‌سازی با مردم، برای هر هنرمندی همیشه جذاب است.» او با اشاره به اجرای مشترک با مهدی مقدم، چنگیز حبیبیان و حمید غلامعلی یادآور شد: «اجرا در کنار دوستان هنرمندم را دوست دارم. به یاد دارم سال ۱۳۷۵ بود که وارد این عرصه شدم. با مرحوم استاد بابک بیات به استودیو صبا رفتیم و تست صدا دادم و صدایم مورد قبول ایشان قرار گرفت ولی یک سال زمان برد تا بتوانم وارد این عرصه شوم به این سبب که در آن دوران ورود به این حرفه آداب و شرایط خودش را داشت و بسیار سخت بود.»

افشار ادامه داد: «بهترین خاطراتم مربوط به دورانی است که نخستین آهنگم از رادیو و تلویزیون به عنوان تنها رسانه مهم در دهه ۷۰ پخش شد و مورد استقبال قرار گرفت.»

او درباره شرایط اکنون موسیقی پاپ گفت: «در حال حاضر موسیقی پاپ شرایط خوبی ندارد و نگاه تبعیض‌آمیز در آن وجود دارد. امیدوارم شرایط به گونه‌ای شود که اوضاع موسیقی پاپ بهتر از گذشته شود.»

قاسم افشار در پایان اظهار امیدواری کرد این کنسرت مورد حمایت مردم قرار گیرد و در این باره افزود: «امیدوارم این کنسرت به ثمر بنشیند و مردم عزیزمان از آن حمایت کنند. منتظر قدم تک تک دوستداران و طرفدارهای این اجرای بی‌نظیر هستم.»

روایت خاطرات آشنا

مهدی مقدم هم درباره برگزاری کنسرت «خاطره سازها» گفت: به اعتقاد من اکثریت مردم عزیز کشورمان و مخاطبان موسیقی با خوانندگان کنسرت خاطره سازها، آشنایی داشته و با آثارشان خاطره دارند. بطور مثال قطعه «زیر گنبد کبود» که با آقای حکایتی شناخته می‌شود مورد علاقه مردم است. اجرای ماندگارحمید غلامعلی و همچنین دیگر آثارماندگار و خاطره ساز دوستان خواننده که در این اجرا حضور و اجرا دارند.

او درادامه افزود: «هنر بویژه موسیقی نیاز به حمایت دارد. بنابراین بایستی با کمک یکدیگر و دست دردست هم تلاش کنیم این کنسرت‌ها برگزار شود. شرایط تبلیغ، سختی‌ها و مشکلات خود را دارد اما با وجود تمامی این مشکلات امیدواریم این کنسرت مورد استقبال مردم عزیز کشورمان قرار بگیرد، چرا که حضور تک تک این عزیزان در کنسرت مایه دلگرمی است.»

او به مشکلات خوانندگان پاپ در دوره فعالیتش اشاره کرد و افزود: «اواخر دهه ۸۰ در دریافت مجوز مشکلات بسیاری داشتیم. آن دوران تعدادی از کلیپ‌های مجوزدار خواننده‌های پاپ از برخی شبکه‌های ماهواره‌ای پخش شد و این موضوع سبب شد آن تعداد خواننده ممنوع‌الکار شوند و در ادامه این اتفاقات، شبکه‌های ماهواره‌ای بستر پخش آثار خواننده‌های زیرزمینی شد و نتیجه این سیاستگذاری موجب شد خواننده‌های زیرزمینی ذائقه مخاطب را تغییر دهند.»

بازار در دست مافیای موسیقی

مهدی مقدم به آثار امروز برخی از خوانندگان پاپ اشاره کرد و گفت: «متأسفانه موسیقی‌هایی که در حال حاضر با عنوان پاپ به گوش می‌رسد و روی صحنه می‌رود، محتوای خوبی ندارد. برخی از خوانندگان این ژانر از موسیقی، در ترانه‌های خود الفاظ زشت به کار می‌برند و همین عبارات از سوی مخاطب در خانواده تکرار می‌شود و این اتفاق خوبی نیست. من بر این عقیده ام برخی از دوستان، مافیای پخش و پرورش خواننده را به دست گرفته‌اند و با عقد قراردادهایی با مبالغ سنگین، آشفته بازاری در این ژانر موسیقی به وجود آورده‌اند و به طور کلی باید بگویم شرایط بد و وانفسای موسیقی امروز ما، مربوط به همین مافیای پخش است. براین اساس ضرورت دارد مسئولان مربوطه توجهات لازم را به این بخش داشته باشند. نکته دیگر اینکه پیشتر برای ورود به عرصه خوانندگی می‌بایست تست و آزمون‌هایی انجام می‌گرفت، اما امروزه برخی افراد به این مسأله ورود کرده‌اند و برای موسیقی تصمیم می‌گیرند، افرادی که از نگاه من تخصصی در این زمینه ندارند اما آنها هستند که می‌گویند چه کسی باشد یا نباشد!»

> هنر بویژه موسیقی نیاز به حمایت دارد. بنابراین بایستی با کمک یکدیگر و دست دردست هم تلاش کنیم این کنسرت‌ها برگزار شود. شرایط تبلیغ، سختی‌ها و مشکلات خود را دارد اما با وجود تمامی این مشکلات امیدواریم این کنسرت مورد استقبال مردم عزیز کشورمان قرار بگیرد، چرا که حضور تک تک این عزیزان در کنسرت مایه دلگرمی است

جشنواره

جشنواره‌ای با مشارکت ویژه کودکان؛ از تحلیل تا داوری آثار

فرهنگی/ سی‌وپنجمین جشنواره فیلم کودک و نوجوان در اصفهان در حال برگزاری است. جشنواره‌ای که برای کودکان و نوجوانان است و قرار بر این است که مشارکت ویژه در برگزاری آن داشته باشند. بخشی از مخاطبان نوجوان سینما امسال در قالب خبرنگار در جشنواره حضور دارند و در نشست‌های پرسش و پاسخ فیلم‌ها سؤالاتشان را از عوامل فیلم جویا می‌شوند. بخشی هم با دقت بیشتری آثار را تماشا و بررسی می‌کنند چرا که نتیجه انتخاب آنها مشخص می‌کند که چه فیلمی جذابیت بیشتری دارد.

متوجه شوید، خودتان چقدر ارزشمندید

در روزهای آغازین جشنواره علاوه‌بر برگزاری کارگاه‌های آموزشی و تخصصی همچون «یافتن بهترین میزانسن برای مفهوم سکانس» پس از نمایش چند فیلم با حضور عوامل فیلم، نشست خبری این آثار برگزار شد. در نشست پرسش و پاسخ فیلم سینمایی «سینگو» علیرضا محمدی روزبهانی، کارگردان این اثر از اشتیاق برای ساخت تصویری قهرمانانه از دختران ایران گفت. او در بخشی از صحبت‌هایش تأکید کرد: «می‌خواستم به مخاطب بگویم برای قهرمان شدن اگر آزمون و خطایی وجود نداشته باشد به هدف نخواهیم رسید، البته به شرطی که از خطاهای‌مان درس بگیریم.»

در نشستی دیگر بابک خواجه‌پاشا کارگردان و روح‌الله زمانی، بازیگر به سؤال خبرنگاران کودک درباره «در آغوش درخت» پاسخ دادند. خواجه‌پاشا با ارائه توضیحاتی درباره اهمیت خانواده و طبیعت در اولین تجربه بلند سینمایی‌اش خطاب به کودکان حاضر در این نشست گفت: «من در این فیلم به‌دنبال این نیستم که چیزی را به شما یاد بدهم بلکه می‌خواهم شما متوجه یک چیز شوید، اینکه شما متوجه شوید، خودتان چقدر ارزشمندید.»

در نشست رسانه‌ای فیلم «کاپیتان» به کارگردانی محمد حمزه‌ای که بدون حضور عوامل برگزار شد، سعید اسلام‌زاده مجری نشست از مخاطبان حاضر کمک گرفت. او در پرسش از مخاطبان تلاش کرد تا کنش‌های موجود در این فیلم را در ارتباط با مسأله «اخلاق» بررسی کند. در ادامه نشست کودکان و نوجوانان حاضر در سالن، نظرات خود را درباره وجوه متفاوتی از فیلم چون چگونگی به‌کارگیری مفاهیمی مانند فداکاری و خلق موقعیت‌های کمدی بیان کردند. همچنین دست نکشیدن از آرزوها و تلاش برای رسیدن به موفقیت در شرایط سخت بیماری، از مواردی بود که توجه مخاطبان «کاپیتان» را به خود جلب کرده بود. «سیارک» به‌کارگردانی مهدی حسینی‌وند از دیگر فیلم‌هایی است که در روزهای آغازین جشنواره نشست خبری آن با مشارکت کودکان و نوجوانان برگزار شد. حسینی‌وند در پاسخ به پرسشی درباره حال و هوای کار با بچه‌های روستایی گفت: «در شهر بچه‌ها از بسیاری کارها پرهیز داده می‌شوند اما در مناطق روستایی این‌گونه نیست و کودکان بسیار راحت با هر کسی ارتباط برقرار می‌کنند. این نکته‌ای است که بسیار ذهن من را به خود مشغول کرد.»

دغدغه‌های داوران جوان جشنواره

حدود ۸۰۰ نفر از کودکان و نوجوانان اصفهانی فیلم‌های امسال جشنواره را داوری می‌کنند. بچه‌های داور در گفت‌وگویی با ایرنا از مؤلفه‌هایشان برای داوری آثار گفته‌اند. آنها به محتوای انسانی فیلم‌ها بسیار اهمیت می‌دهند و دوست دارند اثری ببینند که آموزنده و شاد باشد. آنها همچنین از طولانی و خسته‌کننده بودن برخی آثار گلایه دارند.

جناب آقای مهندس حسین میرصانعی
مصیبت وارده را به **شما و همسر محترم** تسلیت می‌گوییم.
کارکنان و هیأت‌مدیره
مهندسین مشاور پل رود وپردیس روز

طراوت گل را جاودانه کنیم
با مداوا و نذورات و سفارش گل‌های همیشه بهار برای مجالس ترحیم یتیمان را از رنج و پریشانی برهانیم.
موسسه خیریه حضرت فاطمه زهرا (س)
شماره ثبت ۸۲۶۹ تاسیس ۱۳۶۸
دفتر مرکزی میدان نیاوران: ۲-۲۲۸۲۴۳۷۱
سفارش تاج گل ۲-۲۶۳۰۰۲۰۱ همراه ۰۹۱۲-۳۵۸۲۷۱۲
حساب سیبا ملی ۰۱۰۶۳۴۴۳۷۸۰۰۸ سامانه پیام کوتاه ۲۰۰۰۴۷۵
www.Fatemehzahra.org

irannewspaper.ir

• دوشنبه ۱۷ مهر ۱۴۰۲ • سال بیست‌ونهم • شماره ۸۲۹۷
• اذان ظهر ۱۱/۵۲ • اذان مغرب ۱۷/۵۶ • نیمه شب شرعی ۲۳/۱۰ • اذان صبح فردا ۴/۴۳ • طلوع آفتاب فردا ۰۶/۰۶

ایران

• **صاحب امتیاز:** خبرگزاری جمهوری اسلامی
• **مدیر مسئول:** محمدحسن روزی‌طلب
• **سردبیر:** حسام الدین برومند
• **معاون فنی:** محمدملاعلی‌اکبری
• **دبیران:** مصطفی عیوضی(سیاسی)
• مهدی مهرپور(اقتصادی)
• مصطفی وثوق‌کیا(فرهنگی)
• زرین رستمی وند(اجتماعی) • بنفشه غلامی(جهان)
• لیدا فخری(اندیشه) • محمدرضا عزیزی(گزارش)
• زهرا کشوری(زیست‌بوم) • فرناز قلعه‌دار(حوادث)
• مهدی کلهرنژاد(اجرایی)
• حجت حکیمی(صفحه‌آرایی)
• محسن جانی‌پور (ویراستاری)
• ابوالفضل نسایی(عکس)

• **تلفن:** ۸۸۷۶۱۷۲۰ نمابر: ۸۸۷۶۱۲۵۴ ارتباط مردمی: ۸۸۷۶۹۰۷۵
• **پیامک:** ۳۰۰۰۴۵۱۲۱۳ روابط عمومی • **نشانی:** تهران خیابان خرمشهر،شماره ۲۰۸
• **صندوق پستی:** ۵۳۸۸-۱۵۸۷۵ • **امور مشترکین:** ۸۸۷۴۸۸۰۰
• **چاپ:** چاپخانه‌های همشهری، شرکت چاپ جام‌جم
• **سازمان آگهی‌های روزنامه ایران:** دارنده گواهینامه ایزو۹۰۰۱ از شرکت NISCERT
• **پذیرش سازمان آگهی‌ها:** ۱۸۷۷(۰۲۱)
• **انتشارات مؤسسه فرهنگی مطبوعاتی ایران:** ۵-۸۸۵۴۸۸۹۲

هرگز نباید سعی در تکرار لحظات داشت؛ باید آنها را همانگونه که یک‌بار اتفاق افتاده‌اند تنها به خاطر آورد.

عقاید یک دلقک، هاینریش بل

سخن روز

امام رضا(ع):

برترین دارایی آن است که آبرو با آن حفظ شود.

العدد القویة، ص۲۹۲، ح۱۷

نگاره

کارلوس لتوف/ هنرمند وکاریکاتوریست برزیلی

فضای مجازی

اسرائیل به شنبه آرام نرسید!

محمد حمزه‌زاده، نویسنده و مدیرعامل سابق انتشارات سوره مهر نوشته: «گفتم: محسن جان! دیر میایی بچه‌ها نگرانتن. لبخندی زد و حرف از صمیم قلبش بیرون آمد؛ حرفی که زبانم را قفل زد. غیرتمند گفت: «هرچی من بیشتر کار کنم، نتانیاهو کمتر خواب راحت به چشمش میاد؛ پس اجازه بده بیشتر کار کنم. معنای این حرفش را زمانی فهمیدم که شهید شد؛ وقتی نتانیاهو توئیت زد و برای یهودی‌ها شنبه خوبی را آرزو کرد. از شنبه آرام در اسرائیل گفت؛ از شنبه بعد ترور محسن فخری‌زاده...» چند سطری که خواندید بخشی از کتاب «شنبه آرام»، درباره زندگی شهید محسن فخری‌زاده دانشمند هسته‌ای از زبان همسرشان است. حمزه‌زاده در ادامه با اشاره به حمله حماس به اسرائیل نوشته: «آیا اسرائیل به شنبه آرام رسید...؟»

حدیث نامکرر تاریخ

محمدرضا کائینی، فعال رسانه‌ای و پژوهشگر تاریخ هم در واکنش به ماجرای فلسطین، تصویری از برج آزادی تهران را که پرچم فلسطین بر آن نقش بسته، منتشر کرده و نوشته: «فلسطین، حدیث نامکرر تاریخ...»

شهاب‌سنگ‌هایی که آسمانی‌ها فرستادند

کمیل خجسته، فعال رسانه هم تصاویر و فیلم‌هایی از حمله راکت‌های حماس به اسرائیل را منتشر کرده و نوشته: «همیشه شهاب‌سنگ‌ها از آسمان به زمین می‌آمدند اما این‌بار گویا آسمانی‌ها از زمین به آسمان می‌فرستند.»

طوفان الاقصی!

حمید داوود آبادی، پژوهشگر و نویسنده هم در همین رابطه شعری را با مخاطبان خود به اشتراک گذاشته: «به سقوط سلام کنید! آنان که سال‌ها بر آتش فتنه در ایران دمیدند/ مزدوران وطن‌فروش را در تل‌آویو گردهم آوردند/ تا شهریور ما را سیاه و خونین کنند/ و جمهوری اسلامی ایران را به سقوط بکشانند/ آتشی که افروختند، بر خانه‌شان افتاد/ وقتی باد بکاری، طوفان درو خواهی کرد/ آن هم چه طوفان، طوفان الاقصی.»

دعوت به حضور در نشستی ادبی

کیانوش گلزار راغب در صفحه شخصی‌اش علاقه‌مندان را دعوت به حضور در نشست بررسی کتاب «پرچم در اهتزاز» کرده است؛ این نشست ساعت ۱۷ امروز به میزبانی سالن طاهره صفارزاده در ساختمان اصلی حوزه هنری در تهران برگزار می‌شود. «پرچم در اهتزاز» نوشته سمیه جمالی است که به همت انتشارات سوره مهر روانه کتابفروشی‌ها شده، این کتاب روایت محرم کرونایی در مسجد ارک را پیش روی مخاطبان می‌گذارد.

بازنشر عکسی خاطره‌انگیز

ایرج طهماسب، مجری و کارگردان تصویری قدیمی از پشت صحنه ساخت دکور مدرسه موش‌ها را به اشتراک گذاشته و نوشته: «پشت لته‌های دکور مدرسه موش‌ها(سال ۵۹) حمید، ایرج طهماسب... این‌طور بود.» مدرسه موش‌ها در سال ۱۳۶۰ پخش می‌شد که قرار بود بچه‌ها را به مدرسه رفتن تشویق کند. این برنامه عروسکی را مرضیه برومند کارگردانی و از همراهی عروسک‌گردانان و صداپیشگانی نظیر ایرج طهماسب و حمید جبلی بهره‌مند شده بود.

یادی از ایرج افشار

محمدرضا شفیعی کدکنی، استاد دانشگاه و چهره سرشناس ادبیات با انتشار تصویری از ایرج افشار یاد وی را گرامی داشته است. او به مناسبت زادروز افشار نوشته: «ایرج افشار فکر نمی‌کنم دیگه تکرار بشه واقعاً! عشق به ایران هست. شدید هم هست. ولی ایرج افشار شدن یک چیز دیگری‌است. آدمی که تمام دقایق عمرش، تمام لحظات عمرش، به فکر ایران باشه، دیگه ایرج افشار نداریم.»زنده‌یاد ایرج افشار، پژوهشگر فرهنگ و تاریخ ایران و ادبیات فارسی، ایران‌شناس، کتاب‌شناس، نسخه‌پژوه، نویسنده و استاد دانشگاه ایرانی بود که از او طی بیش از ۶۵ سال فعالیت علمی و فرهنگی مستمر بیش از ۳۰۰ کتاب و ۳۰۰۰ مقاله در حوزه‌های یادشده به یادگار مانده است.

نقل قول

هادی مرزبان
کارگردان تئاتر

شیفته و شیدای فرهنگ و هنر کشورم هستم

در دوران جوانی بی‌شمار آثار مولیر، پینتر، برشت و... را در دانشکده روی صحنه بردیم که اتفاقاً در دوران خود نیز بسیار آثار پرسروصدایی بودند اما حقیقت این است که من عاشق ایران و ایرانی‌ام. من شیفته و شیدای فرهنگ و هنر کشورم هستم و تمام سال‌های فعالیتم به عشق این ملت ماندم و به هر زحمتی شده کار کردم. من معتقدم نمایش من باید بوی نم «کاهگل» بدهد. این بوی ایرانی در هیچ کجای جهان یافت نخواهد شد. همواره از علاقه‌مندان و طرفداران نمایش ناب ایرانی بودم. از کودکی که پدرم گروه‌های نمایش روحوضی را به خانه دعوت می‌کرد، مدام در کنارش بودم و آرزو داشتم روزی در یکی از آنها بازی کنم. شاید باورتان نشود، من در «تاریخ بیهقی» بیش از ۴۳ «خرده درام» و «نمایشنامه» یافته‌ام. سطر سطر آثار و متون کهنه نظم و نثر ادبیات فارسی جنبه‌های دراماتیک و نمایشی دارند. این در حالی است که امروز «تعزیه»، «نقالی»، «پرده‌خوانی» و حتی «تُرنابازی» که گونه‌های نمایش ایرانی هستند، به باد نسیان و فراموشی سپرده شده‌اند.

| بخشی از گفته‌های این کارگردان تئاتر با ایلنا

یادداشت

دیدار رئیس جمهور با نماینده یهودیان امریکا

یکی از همراهان رئیس جمهور در سفر به نیویورک

قسمت ششم/ حالا که قسام سنگ و آتش‌اش را با برد کیلومتری و پاراگلایدر و موتور و تانک می‌فرستد به قلب تلب‌البیب (تل‌آویو)، یاد دفاع رئیس جمهور از فلسطین، یاد اسقاطیلیان با پرچم صورتی‌شان وسط آبی‌های معترض به نتانیاهو وسط منهتن، یاد محله بروکلین و رمان و فیلم دختر ایرلندی و راهپیمایی ۲۰۲۰ نیویورک و مواجهه‌مان با یهودیان دوست ایران و... افتادم. وقتی داشتیم از تایم اسکوئر رد می‌شدیم، دیدیم وسط مثلثی که اسمش را امریکایی‌ها گذاشته‌اند اسکوئر که همان میدان و گردی است، پرچم اسقاطیل در دستان جمعیت ۱۰۰ نفره‌ای بود و برخی معترضین به جای پرچم آبی، پرچم صورتی اسقاطیل و برخی هم پرچم همجنس‌گرایان در دست در تجمع علیه نتانیاهو شرکت کرده بودند. فیلم دماغ دراز نتانیاهو را هم روی بنر تلویزیونی یک ماشین گذاشته بودند. همین دو هفته پیش در منهتن امریکا اسقاطیلیان معترض به راست‌گرایان و قانون معافیت قضایی را از نزدیک دیدیم و رد شدیم.

مخالفان نتانیاهو بودند. همان نخست‌وزیری که ترسیده و گفت ما در حال جنگ هستیم و تماس گرفت با رئیس‌جمهور امریکا که کمک برسان. کمک امریکا اگر نبود، اسرائیلی هم نبود. امریکا و اسرائیل درهم‌تنیده. امریکایی که خیابان پهن شده به شکل مثلث را میدان معرفی می‌کند.

برنامه دیدار همسر رئیس‌جمهورمان نیز با همسر اردوغان لغو شد. وقتی تیم حفاظت امریکایی گفت نتانیاهو در ساختمان اردوغان میهمان است، تیم ایرانی دیدار را لغو کردند.

یاد سازمان ملل افتادم. رئیس‌جمهورمان که وارد شدند خواستند صحبت کنند، سفیر رژیم‌صهیونیستی آمد هوچی‌گری دربیاورد و دایه عزیزتر از مادر شود و نظم ذهنی سخنران را به هم بریزد که اخراج شد. اما رئیس‌جمهورمان گفتند که «تمایل دارم توجه شما را به یکی از جلوه‌های غم‌انگیز بی‌عدالتی که سرمنشأ همه بحران‌های منطقه‌ای است جلب کنم. تاریخ معاصر، ملتی مظلوم‌تر از فلسطین و ظالم‌تر از رژیم اشغالگر قدس به خود ندیده است. رژیم صهیونیستی که بیش از هفتاد سال آپارتاید، تجاوزگری و کشتار زنان و کودکان منطقه را در کارنامه سیاه خود دارد، بزرگ‌ترین زندان روی زمین را در غزه برپا کرده است و استمرار شهرک‌سازی و تصاویر شیون و گریه مظلومان فلسطینی در اثر غصب اراضی، منازل و مزارع آنان و کشتار فرزندانشان، به همه نشان می‌دهد هفت دهه ظلم و اشغالگری اسرائیل پایان ندارد. دولت‌های مدعی آزادی و دموکراسی باید پاسخ بدهند که چرا از فرمول روشن و عادلانه جمهوری اسلامی برای حل مسأله فلسطین فرار می‌کنند؟ در فلسطین مظلوم، ما به سیاست فلسطین واحد معتقدیم. همه سرزمین فلسطین «از بحر تا نهر» متعلق به ساکنان اصلی این سرزمین تاریخی و مقدس است. راه‌حل مسأله فلسطین فقط مراجعه به آرای همه فلسطینی‌ها اعم از مسلمان و مسیحی و یهودی در قالب برگزاری یک همه‌پرسی فراگیر است. رژیم اشغالگر قدس که همچنان سرزمین‌های دیگر کشورهای منطقه را در اشغال دارد، نمی‌تواند شریک صلح و امنیت باشد.»

سال ۲۰۲۰ بود که راهپیمایی سیاسیون امریکا برای حمایت از یهودیان به سمت بروکلین راه افتاد. گفتند راهپیمایی عظیم ولی فقط یک عکس بود از زاویه نزدیک. عظیم‌شان هم مثل میدان مثلثی‌شان است. در همان سال بیشترین آمار یهودی‌ستیزی در امریکا ثبت شده. این را تایمز رژیم صهیونیستی نوشته است.

-قهرمان طنز تلخ دروغ‌های بزرگ، امریکا است.

گفتم بروکلین، یاد کتاب رمانش افتادم و فیلم ۲۰۱۵ بروکلین که ورود ایرلندی‌ها به امریکا را نمایش می‌دهد. وقتی وارد نیویورک شدیم، راهنما گفت زیباترین پل نیویورک، پل بروکلین است؛ پلی که منهتن را به بروکلین وصل می‌کند و قطار و پیاده و سواری از آن رد می‌شوند. اسمش آشنا بود. شهری که به بسکتبال در دنیا معروف است، شهر سیاهپوستان؛ شهری پر از یهودیان. مشکل یهودی ستیزی در نیویورک مسأله نژادپرستانه است. مشکل دینی با یهودیان ندارند، بلکه مسأله نژادی دارند؛ مهاجران متقدم و خلافکار ایرلندی با یهودیان امریکایی. اینکه قدیمی‌ترین شهر نیویورک یعنی بروکلین شهر نژادهای غیرایرلندی و یهودی است و تا چشم کار می‌کند جماعت سیاهپوست در آنجا زندگی می‌کند، جالب است. اینجا امریکا است پر از تناقض.

از محله چینی‌ها رد شدیم تا رسیدیم به پل بروکلین و از آنجا مجسمه لیبرتی (آزادی) را از دور دیدیم. مجسمه را قطعه قطعه از فرانسه برای امریکا هدیه آورده بودند. فرانسه حقوق بشر، فرانسه منع حجاب برای آموزش. حالا آموزش چه ربطی به حجاب دارد؟! لیبرتی واژه هویتی شده برای امریکا وقتی که روی سکه‌های سنت هم لیبرتی می‌نویسند.

-ولی واژه کجا حقیقت کجا!!!

-با خرما خرما دهن شیرین نمی‌شود.

حقیقت این است: آزادی قطعه قطعه شده فلسطینیان که سرزمین‌شان را با سیم خاردار و دیوار بریدند و حالا دو نسل بعد فلسطینیان زمین خود را از تیغ سیم خاردار صهیونیست‌ها، با بولدوزر قسام آزاد می‌کنند. بگذریم، داریم خاطره می‌نویسیم از دیدار رئیس‌جمهورمان با نمایندگان ادیان که آمده بودند. خاخام اصلی و نماینده کنیسه‌های یهودیان امریکا هم آمده بود و ابراز نزدیکی می‌کند با رئیس‌جمهورمان. همان که همیشه گوشه و کنار سازمان ملل است و به دلیل جثه بزرگ سخت راه می‌رود. همان که چند سال پیش در ژنو در اجلاس ادیان دیدمش و روز شنبه به‌خاطر او اجلاس ادیان بی‌برق برگزار شد. چون برایش برق حرام بود. یاد آیه «سبت و کونواد قرده خاسئین» (بقره، ۶۵) افتادم.

یاد یهودیان موافق فلسطین و مخالفان اسقاطیل هم افتادم. موقع ورود به هتل از ما در مقابل معاندین دفاع کردند و چفیه فلسطینی داشتند و کلی اظهار ارادت به شخص رئیس‌جمهورمان کردند.

صهیونیسم و یهودیت و بنیادگرایی افراطی راست‌های طرفدار نتانیاهو و امریکا و نیویورک و نژادگرایی و بروکلین کلاف به‌هم‌پیچیده است.

ولی هرچه هست ظلم به نفس خود می‌کنند و هیچ اعتمادی به ایشان نیست که امانت شما را حفظ کنند. (۷۵ آل عمران)

یاد شهید سیدمحمدباقر صدر افتادم و ترجمه فولادوند از انسان مسئول و تاریخ سازش آنجا که نوشته بود اساس نظم اندیشه قرآنی صدر «ان‌الله لا یغیر ما بقوم حتی یغیروا ما بانفسهم» (۱۱ رعد) است.

به امید پیروزی حماس

کلمه

علی‌الله سلیمی
نویسنده و منتقد ادبی

روایت‌های جعلی آفت اطلاع‌رسانی در جامعه

افزایش قابل توجه انواع رسانه‌های اجتماعی در سال‌های اخیر به تولید و توزیع (انتشار) اخبار و روایت‌های گوناگون از وقایع کوچک و بزرگ منجر شده و گاه پیرامون یک اتفاق یا خبر معمولی و ساده چنان پوشش خبری گسترده‌ای انجام می‌شود که تشخیص اصل خبر یا اتفاق حتی برای اهل فن هم دشوار و مواردی ناممکن می‌شود. در چنین فضای آشفته و فراگیری که معمولاً نظارت چندانی هم از سوی مراجع یا مسئولان مرتبط صورت نمی‌گیرد، چون در مواردی واقعاً امکان نظارت و رصد همه اخبار اغلب متناقض وجود ندارد، برای مخاطب عام یا عمومی امکانی برای راستی‌آزمایی مجموعه روایت‌های ضد و نقیض وجود ندارد. اخبار و روایت‌های گوناگون همچون رگباری بی‌امان بر سرش آوار می‌شود و اصل خبر یا واقعه در زیرِ همین هجمه و آواری از اطلاعات معمولاً متناقض چنان مدفون می‌شود که برای جویندگان اخبار واقعی شرایط کشف آن مهیا و فراهم نیست. بویژه آنکه بسیاری از این اخبار و اطلاعات، روایت‌های جعلی هستند که هیچ نسبتی با اصل خبر یا واقعه ندارند. این مسأله، ظرفیت واقعی یکی از پردامنه‌ترین شبکه‌های ارتباطی بشر در قرن حاضر، یعنی همان شبکه‌های اجتماعی را به نوعی خنثی و خالی از امکان می‌کند، چون در وهله اول، اعتماد مخاطبان یا همان استفاده‌کنندگان از انواع پیام‌رسان‌ها و پلتفرم‌ها در شبکه‌های اجتماعی را به پایین‌ترین سطح ممکن می‌رساند و از سوی دیگر، روند کاری رسانه‌های حرفه‌ای مانند روزنامه‌ها، خبرگزاری‌ها، پایگاه‌های خبری و سایت‌های اطلاع‌رسانی را با اختلال جدی مواجه می‌کند، چون مخاطبان این رسانه‌ها معمولاً قبل از مراجعه به رسانه‌های حرفه‌ای و رسمی که صحت و درستی خبرها برای‌شان مهم است و در اولویت اول قرار دارد، در انواع شبکه‌های اجتماعی همراه خود که دسترسی به آنها هم معمولاً ساده و راحت است، با روایتی هر چند متناقض از اصل خبر مواجه شده‌اند یا در جست‌وجوهای خود با مجموعه‌ای از روایت‌ها مواجه شده‌اند که درصد قابل توجهی از آنها را همان روایت‌های جعلی تشکیل می‌دهند. سازندگان این روایت‌های غیر رسمی و اغلب جعلی با توجه به اینکه تعهدی در مقابل مخاطبان خود ندارند، معمولاً متناسب با برداشت و تعریف خود از یک خبر یا واقعه به بازتعریف آن خبر می‌پردازند و در مواردی هم چنان شاخ و برگی به آن می‌افزایند که مخاطب احساس می‌کند با یک خبر یا اتفاق متفاوت از آنچه بعدها در رسانه‌های رسمی برخورد می‌کند مواجه است. در چنین شرایطی وظیفه رسانه‌های رسمی به مراتب سنگین‌تر می‌شود، چراکه یکی از رسالت‌های این رسانه‌های رسمی و حرفه‌ای، انتشار خبرهای اصلی و واقعی در کمترین زمان ممکن است تا فرصتی برای جولان آن گروه از فعالان شبکه‌های اجتماعی که همواره تعریف و برداشت خود از خبرها را به عنوان اصل خبر به مخاطب ارائه می‌دهند و جریان روایت‌های جعلی در جامعه را خواسته و ناخواسته گسترش می‌دهند، باقی نماند و از این رهگذر، اعتماد مخاطبان به رسانه‌های رسمی که ماهیت آنها همواره یادآوری می‌کند که باید میاندار اصلی اطلاع‌رسانی در جامعه باشند همچنان حفظ شود و خبرهای روز از طریق همین منابع رسمی به اطلاع جامعه مخاطب برسد.

> سازندگان این روایت‌های غیررسمی و اغلب جعلی با توجه به اینکه تعهدی در مقابل مخاطبان خود ندارند، معمولاً متناسب با برداشت و تعریف خود از یک خبر یا واقعه به بازتعریف آن خبر می‌پردازند و در مواردی هم چنان شاخ و برگی به آن می‌افزایند که مخاطب احساس می‌کند با یک خبر یا اتفاق متفاوت از آنچه بعدها در رسانه‌های رسمی برخورد می‌کند مواجه است

عکس نوشت

جمعی از مردم تهران عصر شنبه (۱۵ مهر ۱۴۰۲) در حمایت از مردم فلسطین و پیروزی عملیات جبهه مقاومت و حماس علیه رژیم غاصب صهیونیستی در میدان فلسطین تهران تجمع کردند.

عکس: ایرنا