ایران در ایران

آب‌دهی چاه‌های خراسان رضوی سالانه ۱۰ درصد کاهش می‌یابد

مشهد- مدیرعامل شرکت آب و فاضلاب خراسان رضوی گفت: میزان برداشت سالانه آب از چهار هزار و ۵۰۰ چاه شرب استان، ۱۴ هزار و ۵۰۰ لیتر در ثانیه است و حجم آب‌دهی چاه‌های استان سالانه ۱۰ درصد کاهش می‌یابد.

حسین امامی افزود: برای جبران کسری آب چاه‌ها باید سالانه ۱۰۰ حلقه چاه جدید حفر شود. وی اضافه کرد: کاهش کمی و کیفی آب، اصلی‌ترین چالش حوزه آب شرب خراسان رضوی است و کمبود مخازن ذخیره، فرسودگی شبکه و خطوط انتقال، استفاده از آب شرب برای دام در مناطق روستایی، توسعه باغ ویلاها و انشعابات غیرمجاز نیز به تشدید مشکلات تأمین آب در استان دامن زده است.

افزایش ۶۳ درصدی خرید کلزا از کشاورزان لرستان

خرم‌آباد - مدیرکل غله و خدمات بازرگانی لرستان از افزایش ۶۳ درصدی خرید کلزا در این استان خبر داد. حجت‌الله بیرانوند با اشاره به خرید ۳۵۳۶ تن دانه روغنی کلزا از کشاورزان لرستان تا ۲۵ شهریور ۱۴۰۲ گفت: ۲۱۷۱ دانه روغنی کلزا سال گذشته از کشاورزان خریداری شده‌است. وی افزود:۲۳۱ تن دانه روغنی کلزا از کشاورزان پلدختر، ۲۳۵ تن از کشاورزان کوهدشت، ۱۵۷ تن از کشاورزان سراب‌دوره و ۳۴۵ تن از کشاورزان خرم‌آباد و ۳۴۷ تن از کشاورزان بروجرد خریداری شده‌است. وی با اشاره به افزایش ۶۳ درصدی خرید کلزا از کشاورزان لرستان بیان کرد: ۲۲۲ تن دانه روغنی گلرنگ از کشاورزان این استان خریداری شده‌است.

اشتغال فصلی ۱۲ هزار نفر در آذربایجان غربی برای برداشت گردو

ارومیه - معاون بهبود تولیدات گیاهی سازمان جهاد کشاورزی آذربایجان غربی با اشاره به آغاز برداشت محصول گردو از باغات استان گفت: بیش از ۱۲ هزار نفر در تولید و برداشت گردو در سطح استان اشتغال دارند. علی دیانتی اظهار کرد: این استان در تولید گردو رتبه ششم کشوری را دارد. دیانتی افزود: هفت هزار و ۳۱۸ هکتار از باغات استان، باغ گردو است که شش هزار و ۵۰۳ هکتار باغات بارور و مابقی به صورت نهال هستند. وی میانگین عملکرد باغات گردو در هر هکتار را بیش از ۲ هزار کیلوگرم محصول خشک اعلام کرد و افزود: شهرستان ارومیه و سردشت بیشترین میزان تولید گردو در استان را به خود اختصاص داده‌اند و بر اساس برآوردهای انجام شده میزان تولید این محصولات امسال ۵ درصد نسبت به سال قبل افزایش خواهد داشت. معاون بهبود تولیدات گیاهی سازمان جهاد کشاورزی آذربایجان غربی گفت: ارقام گردوی کشت شده عموماً بذری و از ژنوتیپ‌های مختلف است البته در سال‌های اخیر ارقام خارجی و درختان نخبه کشت بافتی و پیوندی نیز در سطح وسیع کشت و در حال توسعه است به طوری که می‌توان به رقم چندلر، فرنور، پدرو، فرنت و فرانکت و ارقام بومی و کاغذی اشاره کرد.

همکاری ۱۳ استان برای تخلیه کالاهای متروکه در بندر شهید رجایی

آغاز تخلیه روزانه کانتینرهای رسوبی از بنادر هرمزگان

گزارش

ایران زمین

چندی پیش بود که معاون اول رئیس جمهور درپی گزارشاتی درباره ایستایی بیش از ۲۵ هزار کانتینر حاوی کالاهای وارداتی مختلف در گمرکات شهید رجایی و شهید باهنر عازم بندرعباس شد و بعد از بررسی موضوع به رئیس سازمان استاندارد، رئیس سازمان جمع‌آوری و فروش اموال تملیکی و رئیس سازمان توسعه و تجارت مأموریت داد کالاهای رسوبی در این گمرکات را در کوتاه‌ترین زمان ممکن تعیین‌تکلیف کنند.

حالا با گذشت حدود ۲ هفته از این دستور مدیرکل و کارشناسان سازمان اموال تملیکی ۱۳ استان فارس، کرمان، سیستان و بلوچستان، قم، یزد، اصفهان، سمنان، کهگیلویه و بویراحمد، چهارمحال و بختیاری، ایلام، کرمانشاه و بوشهر به کمک مسئولان هرمزگان آمده‌اند تا باتوجه به حجم بسیار بالای کالاهای متروکه روند تعیین تکلیف این کانتینرها سریع‌تر انجام شود. از سوی دیگر مدیرعامل سازمان جمع‌آوری و فروش اموال تملیکی اعلام کرد پس از بازدید اخیر معاون اول رئیس جمهور وتأکید ایشان مبنی بر تسریع در تعیین تکلیف کانتینرهای کالاهای رسوبی از روز سه‌شنبه حداقل ۵۰۰ کانتینر از این بندر خارج می‌شود و این روند تا صفر شدن کالاهای رسوبی در بنادر ادامه خواهد داشت.

کاهش سقف مدت مجاز نگهداری کالاها برای ترخیص در بنادر استان

«حسین عباس‌نژاد»، مدیرکل بنادر و دریانوردی هرمزگان در نشست تخصصی رسیدگی به کالاهای رسوبی که با حضور مدیران کل سازمان جمع‌آوری و فروش اموال تملیکی ۱۳ استان برگزار شد گفت: ۶۵ درصد تجارت کشور از این استان انجام می‌شود و احتمال دارد با کاهش سقف مدت مجاز نگهداری کالاها برای ترخیص از سه ماه یا کمتر در بنادر استان، تعداد ترخیص کالاهای متروکه بشدت افزایش یابد. به عبارتی سازمان اموال تملیکی باید خود را برای ترخیص حدود ۲۰ تا ۲۵ هزار کانتینر کالای متروکه و رسوبی در دی ماه سال‌جاری آماده کند.

وی با اشاره به اینکه کانتینرهای رسوبی و متروکه در یک نقطه نبوده‌اند گفت: این کانتینرها در سال‌های مختلف در لابه لای دیگر کانتینرها جای گرفته‌اند و اکنون جداسازی و انتقال آنها کار دشوار و زمانبری است. البته با دستور استاندار تمام سازمان‌های مربوطه در استان برای این موضوع بسیج شده‌اند.

مدیرکل بنادر و دریانوردی هرمزگان افزود: ۱۴ هزار نفر در بندر شهید رجایی مشغول به کار بوده‌اند که تنها ۸۵۰ نفرآنان کارکنان این اداره‌کل هستند .

> روند پیشرفت عملیات صورت گرفته سه سال اخیر در حوزه تعیین تکلیف کالاهای متروکه و قاچاق بسیار چشمگیر بوده و در حال مختومه کردن و عبور از گردنه سخت دپوی هزاران تن کالای سنواتی هستیم

وجود ۱۰ هزار کانتینر کالای متروکه در بندر شهید رجایی

«مهدی فتحی»، مدیرکل اموال تملیکی هرمزگان نیز در این خصوص توضیح داد: ۱۰ هزار کانتینر در بندر شهید رجایی وجود دارد که افزون‌بر ۷ هزار کانتینر مربوط به اواخر ۱۴۰۱ و ۱۴۰۲ بوده که شرایط حادی ندارند و در فرایند تعیین تکلیف قرار دارند. همچنین سه هزار کانتینر متعلق به قبل از سال ۱۴۰۰ بوده که درحال پالایش برای تعیین تکلیف آنها با کمک سایر سازمان‌های همجوار و استان‌ها هستیم.

وی با تأکید بر اینکه از سال ۱۴۰۰ تا ۱۴۰۲ در خصوص تعیین تکلیف کالاهای قاچاق و متروکه کارهای زیادی انجام شده، گفت: تعیین تکلیف ۱۰ هزار و ۳۰۰ کانتینر کالای متروکه که نسبت به مدت مشابه قبل از آن ۴۰۰ درصد رشد داشته، تعیین تکلیف ۱۰ هزار پرونده کالای قاچاق، فروش افزون‌بر ۴۰ هزار میلیارد ریال کالا، بزرگ‌ترین انهدام کالاهای مضر سلامت جامعه، اعاده افزون‌بر ۲ هزار و ۴۰۰ اظهارنامه کالای متروکه به واحدهای تولیدی و تعیین تکلیف صدها پرونده از مهمترین این اقدامات بوده است.

فتحی خاطرنشان کرد: روند پیشرفت عملیات صورت گرفته سه سال اخیر در حوزه تعیین تکلیف کالاهای متروکه و قاچاق بسیار چشمگیر بوده و در حال مختومه کردن و عبور از گردنه سخت دپوی هزاران تن کالای سنواتی هستیم.

روزانه ۵۰۰ کانتینر رسوبی از بندر شهید رجایی خارج می‌شود

«سید عبدالمجید اجتهادی»، رئیس هیأت مدیره و مدیرعامل سازمان جمع‌آوری و فروش اموال تملیکی نیز ضمن قدردانی از تلاش‌های استاندار و مدیرکل بنادر و گمرکات هرمزگان مبنی بر تخصیص و هماهنگی کامیون‌ها برای خروج و تعیین تکلیف کانتینرهای کالاهای رسوبی اظهار داشت: پس از بازدید اخیر معاون اول رئیس جمهور وتأکید ایشان مبنی بر تسریع در تعیین تکلیف کانتینرهای کالاهای رسوبی از روز سه‌شنبه حداقل ۵۰۰ کانتینر از این بندر خارج می‌شود.

وی با اشاره به تأکید بر تخلیه ۳هزار کانتینر از بندرشهید رجایی ظرف یک ماه گفت: در گذشته این حجم از کار در مدت یک‌سال انجام می‌شده است اما اکنون با تأکید دولت این اقدام در این زمان اندک انجام خواهد شد .

مدیرعامل سازمان جمع‌آوری و فروش اموال تملیکی با اشاره به اینکه انتقال کانتینرها به سایر استان‌ها را نخواهیم داشت ادامه داد: شاید در ابتدا تخلیه این مقدار کالای کانتینری سخت باشد اما باید این کار انجام شود. چنانچه در این یک‌ماه نتیجه لازم را دریافت نکردیم اقدام‌های دیگری در پیش خواهیم گرفت و حتی اگر لازم باشد در استان هرمزگان مستقر می‌شوم.

اجتهادی با بیان اینکه تجهیزات مورد نیاز پایانه‌های اموال تملیکی با همکاری استان‌های همجوار فراهم می‌شود، گفت: برای تسریع در روند تعیین تکلیف این کانتینرها باتوجه به حجم بسیار بالای کالاهای متروکه در بندر شهید رجایی، سازمان اموال تملیکی با مدیران کل ۱۳ استان و کارشناسان خود در بندر شهید رجایی حاضر شده تا نسبت به تعیین تکلیف این کالاها اقدام کنند. در بحث تأمین کامیون‌های مورد نیاز برای خروج این کانتینرها هماهنگی‌های لازم با استاندار هرمزگان و همچنین استقرار دستگاه‌های «ریج» که باید در پایانه‌های اموال تملیکی مستقر شوند، انجام شده است.

صدور رأی قطعی دادگاه در پرونده قطار شهری اهواز

اهواز - شهردار اهواز از صدور رأی قطعی دادگاه در خصوص وضعیت قطار شهری اهواز خبر داد.

به گزارش ایرنا، رضا امینی گفت: پس از پیگیری‌های فراوان و ارائه مستندات قانونی، رأی قطعی و لازم‌الاجرا در خصوص تعیین تکلیف قطار شهری اهواز، از سوی مراجع قضایی ذیصلاح صادر شد.

وی افزود: بزودی پروژه قطار شهری اهواز از پیمانکار قبلی اخذ و طی فرایند قانونی به پیمانکار واجدالشرایط جدید واگذار خواهد شد.

شهردار اهواز با اشاره به اهمیت توسعه حمل و نقل شهری و لزوم به سرانجام رسیدن هرچه سریع‌تر این پروژه گفت: همزمان با صدور رأی قطعی، مقدمات اولیه اختصاص اوراق مشارکت دولتی برای شروع عملیات اجرایی فاز اول خط یک قطار شهری اهواز در وزارت کشور کلید خورد.

امینی بیان کرد: این اتفاق با حمایت‌های شورای اسلامی شهر اهواز و پیش‌بینی اعتبارات ملی (اوراق مشارکت) و منابع داخلی شهرداری بزودی در مدار کار و فعالیت قرار خواهد گرفت. قرارداد متروی اهواز از سال ۸۵ بین شرکت «کیسون» به عنوان اجراکننده و شرکت «نورینکو» چین به عنوان تأمین کننده تجهیزات با شهرداری کلانشهر اهواز منعقد شد. این پروژه به طول ۲۳ کیلومتر از نیروگاه زرگان در شمال شرقی اهواز آغاز و تا بیمارستان بقایی امتداد می‌یابد همچنین ۲۴ ایستگاه در طول مسیر احداث می‌شود.

عملیات اجرایی قطار شهری اهواز که از بهمن سال ۸۵ آغاز شده با گذشت حدود ۱۷ سال تنها حدود ۲۸ درصد پیشرفت دارد.

تأکید معاون اول رئیس جمهور بر امدادرسانی سریع به سیلزدگان در تماس با استاندار گیلان

حضور میدانی مسئولان در مناطق سیلزده تا عادی شدن وضعیت آستارا

ایران زمین/ وضعیت در آستارا همچنان نارنجی است. اگر چه شدت بارش‌ها فروکش کرده اما آبگرفتگی معابر، خیابان‌ها و خانه‌ها، آسیب دیدن پل‌ها و جاده‌های ارتباطی بویژه جاده‌های فرعی و روستایی، خسارت دیدن انبارهای کشاورزان که محصول برنج برداشت شده را نگهداری می‌کردند و... زندگی عادی مردم در غرب گیلان را مختل کرده است. علی رغم وجود همه این مشکلات، استاندار گیلان اعلام کرده است که همه مدیران برای رفع مشکل مردم و عادی شدن وضعیت مناطق سیلزده پای کار هستند تا زمانی که وضعیت به شرایط عادی بازگردد.

مشکل آب شرب حل می‌شود

صبح روز گذشته، «اسدالله عباسی» استاندار گیلان در مناطق سیلزده شهرستان آستارا حضور پیدا کرده و تأکید کرد: شدت و میزان بارش اخیر باران در شهرستان آستارا طی چند دهه گذشته بی‌نظیر بوده است. چنانکه حدود ۲۳۵ میلی‌متر باران در این شهرستان بارید که در بخش لوندویل شهرستان شدت بارش باعث تخریب یک دهنه پل اصلی و ارتباطی آستارا به تالش شد.

نماینده عالی دولت در گیلان افزود: برای احداث این پل از همین امروز پیمانکار کار خود را آغاز می‌کند و مقرر شده ظرف سه ماه این پل آماده بهره‌برداری شود. وی عنوان کرد: در خصوص آب شرب نیز همه کارکنان فنی آب و فاضلاب استان کار خود را آغاز کرده‌اند و محله به محله آب شرب وصل می‌شود.

عباسی تصریح کرد: با توجه به شرایط موجود و تلاش کارکنان شرکت آبفا تا ظهر امروز مشکل آب در شهرستان آستارا برطرف می‌شود و ظرف ۲۴ ساعت نیز مشکل آب شرب بخش لوندویل مرتفع خواهد شد.

وی با بیان اینکه هم اینک تا برطرف شدن مشکل آب بخش لوندویل، این منطقه با تانکر آبرسانی می‌شود، ادامه داد: بخشی از محلات آستارا دچار آبگرفتگی شده که شرایط در حال مدیریت است. عباسی افزود: همچنین به دلیل آسیب دیدن برخی از تیرهای برق در چند روستا اکیپ‌هایی از اداره برق برای تعمیر در مناطق مذکور حضور یافته تا آسیب دیدگی‌ها را رفع کنند.

استاندار گیلان خاطرنشان کرد: با توجه به دستوری که معاون اول رئیس جمهور صادر کرده، خسارت ناشی از سیل به راه‌ها، منازل و مغازه‌ها بررسی، جمع‌بندی و اعلام خواهد شد.

بارش بی‌سابقه در آستارا

طبق گفته «وحید خرمی»، مدیرعامل شرکت آب منطقه‌ای گیلان، پنج ساعت ابتدایی بارش‌ها در آستارا (معادل ۲۶۵ تا ۲۷۰ میلی‌متر) معادل یک سال دبی بارش در یک استان بوده و به تصفیه خانه آستارا که در ارتفاعات قرار دارد آسیب زده و مشکلاتی را برای تأمین آب شرب شهروندان ایجاد کرده است. البته همکاران بلافاصله برای رفع مشکل حضور پیدا کرده و پس از احیای ۲۰۰ لیتر از ۲۵۰ لیتر بر ثانیه آب شرب آستارا، صبح (چهارشنبه) به دبی نرمال خواهد رسید.

خسارت به هکتارها باغ کیوی

اما بارندگی شدید و طغیان رودخانه‌ها، آسیب‌های جدی به زیرساخت‌های شهرها و روستاهای استان گیلان وارد کرد. به گونه‌ای که ۴۰ منزل مسکونی و هکتارها باغ کیوی در سه روستای تالش خسارت دیده و با جاری شدن سیل در بخش شمالی شهرستان تالش، راه ارتباطی و برق ۲ روستا و گاز ۱۰۰ خانوار قطع شد. آنگونه که «فرامرز مرجانی»، سرپرست فرمانداری شهرستان تالش می‌گوید: مطابق هماهنگی مدیریت بحران شهرستان، بخشداری‌ها، دهیاری‌ها و تیم ارزیاب متشکل از بنیاد مسکن، جهاد کشاورزی، بسیج و دستگاه‌های خدمات رسان در مناطق خطر آفرین حضور داشته و دستگاه‌های خدمات‌رسان به برقراری گاز ۱۰۰ خانوار روستای سفیدسنگان و رفع مشکل کابل‌ها و تیرهای چراغ برق مشغولند.

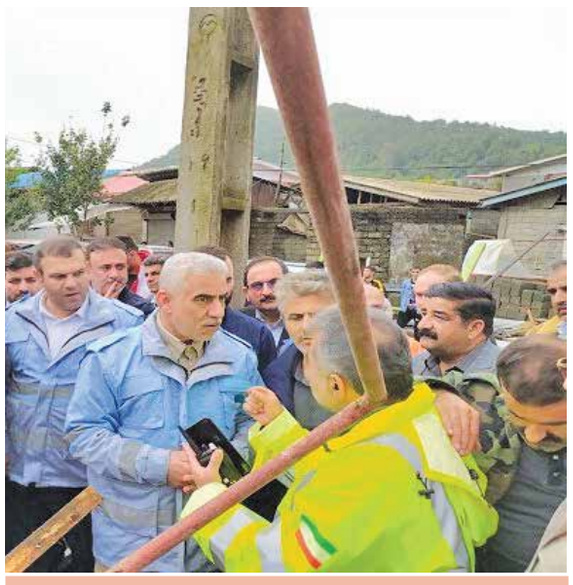

تأکید «مخبر» بر امدادرسانی سریع

برش

شامگاه دوشنبه «محمد مخبر»، معاون اول رئیس جمهور نیز در تماسی با «اسدالله عباسی» استاندار گیلان از آخرین وضعیت مناطق سیلزده مطلع شد و بر امدادرسانی سریع به حادثه‌دیدگان تأکید کرد. معاون اول رئیس جمهور با دستور به استاندار گیلان پیشگیری از ایجاد تلفات انسانی را ضروری دانست و بیان کرد: خسارات مالی و فیزیکی پس از گزارش و برآورد توسط دستگاه‌های مرتبط دولتی جبران می‌شود.

اسکان ۱۰۰ خانوار سیلزده

طبق گفته «مرادی»، مدیرکل مدیریت بحران استانداری گیلان، با تلاش هلال احمر، نیروهای جهادی و بسیجی و همچنین ستاد اجرایی فرمان امام(ره) تاکنون ۳۰ هزار بسته غذایی در بین مردم و بویژه مردم مناطقی که برق آنان قطع شده، توزیع شده و ۱۰۰ خانوار در چهار نقطه تعیین شده اسکان داده شده‌اند.

بهار
آگهی مناقصه عمومی (همراه با ارزیابی کیفی) شماره ۱-۶ نوبت اول

شرکت عمران شهر جدید پرند به آدرس کیلومتر ۳۰ اتوبان تهران - ساوه، فاز چهار، روبه‌روی درمانگاه سلام در نظر دارد نسبت به انتخاب کارگزار جهت برون‌سپاری بخشی از خدمات قابل ارائه به متقاضیان مسکن مهر، حسب مشخصات ذیل به شرکت‌های واجد شرایط که توانایی انجام کار را داشته و دارای گواهی صلاحیت پیمانکاری از وزارت تعاون، کار و رفاه اجتماعی (رتبه ۶) و همچنین گواهی‌نامه صلاحیت خدمات مشاوره، (حداقل پایه ۳ تخصص ساختمان از گروه شهرسازی و معماری) از سازمان برنامه‌وبودجه کشور باشند را بشماره سیستمی ۲۰۰۳۰۰۷۷۰۰۰۰۰۸ از طریق سامانه تدارکات الکترونیکی واگذار نماید.

کلیه مراحل برگزاری مناقصه از مرحله دریافت ارزیابی کیفی و اسناد مناقصه تا ارائه پیشنهاد قیمت مناقصه‌گران و بازگشایی پاکت‌ها، اعلام به برنده و غیره از طریق درگاه سامانه تدارکات الکترونیکی دولت (ستاد) به آدرس: www.setadiran.ir انجام خواهد شد. لازم به ذکر است مناقصه‌گران درصورت عدم عضویت در سامانه مذکور، نسبت به ثبت‌نام و دریافت گواهی امضای الکترونیکی در سامانه یادشده جهت شرکت در مناقصه اقدام نمایند.

- جمع کل برآورد: ۵۸ ، ۸۸۳ ، ۹۲۱ ، ۱۵۰ ریال
- نوع مناقصه: عمومی یک مرحله‌ای (با ارزیابی کیفی)
- نوع و تضمین شرکت در مناقصه: ضمانت‌نامه بانکی به مبلغ ۲ ، ۹۴۴ ، ۴۱۶ ، ۰۵۸ ریال حسب بخش‌نامه شماره ۱۲۳۴۰۲/ت ۵۰۶۵۹ هـ مورخ ۹۴/۰۹/۲۲ و همچنین اصلاحیه آن بشماره ۵۲۱/ت ۵۷۵۶۳ هـ مورخ ۱۴۰۰/۰۶/۲۲ هیأت محترم وزیران که در مشخصات مناقصه قید گردیده است.

الف) چاپ آگهی نوبت اول در روزنامه ایران و مناقصه-مزایده مورخ ۱۴۰۲/۰۶/۲۹ و چاپ آگهی نوبت دوم در روزنامه ایران مورخ ۱۴۰۲/۰۷/۰۱ می‌باشد.

ب) مهلت دریافت اسناد ارزیابی کیفی و مناقصه برای متقاضیان واجد شرایط، روز چهارشنبه مورخ ۱۴۰۲/۰۶/۲۹ تا روز چهارشنبه مورخ ۱۴۰۲/۰۷/۰۵ از سامانه مذکور می‌باشد.

پ) آخرین‌مهلت ثبت‌اسناد مذکور در سامانه تدارکات الکترونیکی دولت ساعت ۱۵:۳۰ روز شنبه مورخ ۱۴۰۲/۰۷/۲۲ می‌باشد.

ت) آخرین‌مهلت ارسال اصل پاکت الف (تضمین) به‌صورت تاک و مهرشده، تا ساعت ۱۵:۳۰ ظهر روز شنبه مورخ ۱۴۰۲/۰۷/۲۲ به دبیرخانه شرکت عمران شهر جدید پرند الزامی می‌باشد. (درصورت عدم ارائه اصل پاکت الف (تضمین)، پاکت ب و ج بازگشایی نمی‌گردد)

ث) تاریخ بازگشایی پیشنهادها ۱۴۰۲/۰۷/۳۰ ساعت ۹ صبح (اتاق جلسات)

درصورت نیاز به اطلاعات بیشتر، متقاضیان می‌توانند با تلفن ۵-۵۶۷۹۰۰۵۱-۰۲۱ با داخلی ۲۶ بابت مسائل فنی با آقای خانمی تماس حاصل نمایند.

توجه ۱: مناقصه‌گران شرکت‌کننده در مناقصه فوق می‌توانند به‌صورت پیمانکار - مشاور (جوینت ونچر) شرکت نمایند.

توجه ۲: با توجه به اینکه ماهیت اصلی کار در قالب قرارداد خدماتی می‌باشد لذا انعقاد قرارداد با شرکت پیمانکاری دارای صلاحیت خدمات عمومی صورت می‌پذیرد و حضور مهندسین مشاور بصورت جوینت بصنظور کنترل مضاعف امور مربوطه در نظر گرفته می‌شود.

توجه ۳: امضای الکترونیکی اسناد ارزیابی کیفی و پیشنهاد پاکت‌های (ب) و (ج) الزامی می‌باشد.

شرکت عمران شهر جدید پرند

بهار
آگهی مناقصه عمومی (همراه با ارزیابی کیفی) شماره ۲-۶ نوبت اول

شرکت عمران شهر جدید پرند به آدرس کیلومتر ۳۰ اتوبان تهران - ساوه، فاز چهار، روبه‌روی درمانگاه سلام در نظر دارد نسبت به انتخاب کارگزار جهت برون‌سپاری بخشی از خدمات قابل ارائه به متقاضیان طرح نهضت ملی مسکن، حسب مشخصات ذیل به شرکت‌های واجد شرایط که توانایی انجام کار را داشته و دارای گواهی صلاحیت پیمانکاری از وزارت تعاون، کار و رفاه اجتماعی (رتبه ۶) و همچنین گواهی‌نامه صلاحیت خدمات مشاوره، (دارای حداقل پایه ۳ تخصص ساختمان از گروه شهرسازی و معماری) از سازمان برنامه‌وبودجه کشور باشند را بشماره سیستمی ۲۰۰۳۰۰۰۰۰۰۰۰۹ از طریق سامانه تدارکات الکترونیکی واگذار نماید.

کلیه مراحل برگزاری مناقصه از مرحله دریافت ارزیابی کیفی و اسناد مناقصه تا ارائه پیشنهاد قیمت مناقصه‌گران و بازگشایی پاکت‌ها اعلام به برنده و غیره از طریق درگاه سامانه تدارکات الکترونیکی دولت (ستاد) به آدرس: www.setadiran.ir انجام خواهد شد. لازم به ذکر است مناقصه‌گران درصورت عدم عضویت در سامانه مذکور، نسبت به ثبت‌نام و دریافت گواهی امضای الکترونیکی در سامانه یادشده جهت شرکت در مناقصه اقدام نمایند.

- جمع کل برآورد: ۶۴۹ ، ۷۶۳ ، ۹۵۱ ، ۱۲۵ ریال
- نوع مناقصه: عمومی یک مرحله‌ای (با ارزیابی کیفی)
- نوع و تضمین شرکت در مناقصه: ضمانت‌نامه بانکی بمبلغ ۱۷۲ ، ۵۸۸ ، ۸۳۲ ، ۸ ریال حسب بخش‌نامه شماره ۱۲۳۴۰۲/ت ۵۰۶۵۹ هـ مورخ ۹۴/۰۹/۲۲ و همچنین اصلاحیه آن بشماره ۵۲۱/ت ۵۷۵۶۳ هـ مورخ ۱۴۰۰/۰۶/۲۲ هیأت محترم وزیران که در مشخصات مناقصه قید گردیده است.

الف) چاپ آگهی نوبت اول در روزنامه ایران و مناقصه-مزایده مورخ ۱۴۰۲/۰۶/۲۹ و چاپ آگهی نوبت دوم در روزنامه ایران مورخ ۱۴۰۲/۰۷/۰۱ می‌باشد.

ب) مهلت دریافت اسناد ارزیابی کیفی و مناقصه برای متقاضیان واجد شرایط، روز چهارشنبه مورخ ۱۴۰۲/۰۶/۲۹ تا روز چهارشنبه مورخ ۱۴۰۲/۰۷/۰۵ از سامانه مذکور می‌باشد.

پ) آخرین‌مهلت ثبت‌اسناد مذکور در سامانه تدارکات الکترونیکی دولت ساعت ۱۵:۳۰ روز شنبه مورخ ۱۴۰۲/۰۷/۲۲ می‌باشد.

ت) آخرین‌مهلت ارسال اصل پاکت الف (تضمین) به‌صورت تاک و مهرشده، تا ساعت ۱۵:۳۰ ظهر روز شنبه مورخ ۱۴۰۲/۰۷/۲۲ به دبیرخانه شرکت عمران شهر جدید پرند الزامی می‌باشد. (درصورت عدم ارائه اصل پاکت الف (تضمین)، پاکت ب و ج بازگشایی نمی‌گردد)

ث) تاریخ بازگشایی پیشنهادها ۱۴۰۲/۰۷/۳۰ ساعت ۹ صبح (اتاق جلسات)

درصورت نیاز به اطلاعات بیشتر، متقاضیان می‌توانند با تلفن ۵-۵۶۷۹۰۰۵۱-۰۲۱ با داخلی ۲۶ بابت مسائل فنی با آقای خانمی تماس حاصل نمایند.

توجه ۱: مناقصه‌گران شرکت‌کننده در مناقصه فوق می‌توانند به‌صورت پیمانکار - مشاور (جوینت ونچر) شرکت نمایند.

توجه ۲: با توجه به اینکه ماهیت اصلی کار در قالب قرارداد خدماتی می‌باشد لذا انعقاد قرارداد با شرکت پیمانکاری دارای صلاحیت خدمات عمومی صورت می‌پذیرد و حضور مهندسین مشاور بصورت جوینت بصنظور کنترل مضاعف امور مربوطه در نظر گرفته می‌شود.

توجه ۳: امضای الکترونیکی اسناد ارزیابی کیفی و پیشنهاد پاکت‌های (ب) و (ج) الزامی می‌باشد.

شرکت عمران شهر جدید پرند

RPC شرکت پتروشیمی رازی
آگهی شناسایی پیمانکار نوبت دوم

شرکت پتروشیمی رازی واقع در بندر امام خمینی(ره) در نظر دارد ارائه خدمات رستوران (تهیه مواد اولیه و پخت و توزیع غذای) مورد نیاز کارکنان خود را در واحد جذب آب مسجدسلیمان به تعداد روزانه حدود ۱۰۰ پرس ناهار، ۳۵ پرس شام و ۳۵ پرس صبحانه، برای مدت یک سال (درصورت رضایت کارفرما قابل تمدید برای سال‌های بعد) از طریق مناقصه عمومی به پیمانکار واجد شرایط واگذار نماید. برای آگاهی و دریافت شرح کار و دیگر موارد مربوطه به مناقصه با امور حقوقی و پیمان‌ها تماس حاصل فرمایید.

از کلیه شرکت‌هایی که در این زمینه فعالیت داشته و از توان مالی لازم برخوردار می‌باشند، دعوت می‌شود سوابق کاری خود را به همراه مدارک زیر حداکثر ظرف مدت دو هفته پس از چاپ آگهی به آدرس زیر ارسال نمایند.

شایان ذکر است آشپزخانه و سالن غذاخوری با امکانات کامل و سالم تحویل پیمانکار می‌گردد. آب، گاز و برق توسط مجتمع تأمین می‌گردد.

به علت یک مرحله‌ای بودن مناقصه کلیه سوابق خود را همزمان با ارسال مدارک مناقصه به کمیسیون مناقصات شرکت پتروشیمی رازی تحویل نمایید.

- مدارک مورد نیاز:
  1. تصویر اساسنامه شرکت
  2. آگهی تأسیس شرکت
  3. روزنامه رسمی شرکت با درج آخرین تغییرات هیأت‌مدیره
  4. تأیید صلاحیت اداره کار و امور اجتماعی
  5. تصویر رضایتنامه شرکت‌ها (اختیاری)
  6. ارائه سوابق کار (حداقل پنج مورد)
- آدرس: بندر امام خمینی، سایت ۵ منطقه ویژه اقتصادی پتروشیمی، شرکت پتروشیمی رازی، آژانس پستی ۱۱۳، کمیسیون مناقصات، تلفن: ۰۶۱۵۲۲۶۲۳۰۵
- جهت پاسخ به سؤالات با این شماره ۰۶۱۵۲۲۶۲۵۱۳ تماس حاصل فرمایید.
- ضمناً آگهی فوق در وب‌سایت پتروشیمی رازی به آدرس WWW.RAZIP.COM قابل رؤیت است.

روابط عمومی شرکت پتروشیمی رازی