ایران

شهادت حضرت امام سجاد(ع) تسلیت باد

• یکشنبه، ۸ مرداد ۱۴۰۲
• ۱۲ محرم ۱۴۴۵
• سال بیست و نهم
• شماره ۸۲۴۴
• ۲۴ صفحه
• قیمت در سراسر کشور: ۵۰۰۰ تومان

Iran Newspaper

ISSN1027-1449
Keytitle: IRAN (Tehran)
irannewspaper.ir

در میزگرد روزنامه ایران مطرح شد

«کت چرمی» روایتی از پشت پرده یک میهمانی

مسأله اجتماعی را نمی‌توان با راهکار فردی حل کرد

«کت چرمی» همچنان به عنوان پرفروش‌ترین فیلم سینمای اجتماعی این روزها، در حال اکران است. «ایران» در میزگردی با حضور پرویز اجلالی (جامعه‌شناس)، زهرا اردکانی‌فرد (مدرس و پژوهشگر حوزه زنان و رسانه)، حسین میرزامحمدی (کارگردان) و مسعود هاشمی‌نژاد (نویسنده) به بررسی رویکرد اجتماعی و تصویر زنان در این فیلم پرداخته است.

۲۰

پیگیری حقوقی دریافت طلب ایران از کره جنوبی کلید خورد

بدون تعارف در دفاع از منافع ملی

معاون حقوقی رئیس جمهور: مسیر رایزنی‌های سیاسی برای آزادسازی دارایی‌های ایران در کره جنوبی همچنان باز است

۲

در دیدار نهایی نخستین دوره مسابقات والیبال قهرمانی زیر ۱۶ سال پسرآسیا رقم خورد

دهه هشتادی‌ها قهرمان آسیا شدند

فدراسیون والیبال ایران

۲۲

گزارش تکمیلی «ایران» درباره اظهارات مطرح شده در فایل صوتی منتشر شده از رئیس معزول تیم مذاکراتی امریکا

آمد و رفت معنادار «رابرت مالی» به صحنه مذاکره

اظهاراتی که برآمده از فایل صوتی «رابرت مالی»، نماینده پیشین امریکا در امور ایران است و در محافل رسانه‌های داخل و بین‌الملل می‌چرخد، دلیل گویایی است برای توجه به اینکه «مالی» تفکر چه کسانی را در روند مذاکره با ایران نمایندگی می‌کرد و آمدنش به صحنه و رفتنش از آن چه معنایی داشت.

۳

رئیس سازمان ملی استاندارد در گفت‌وگو با «ایران»:

۲۴ ساعته مجوز واردات خودرو صادر می‌شود

۸

ایده متوهمانه «تحریم محرم» از سوی اپوزیسیون ناکامی جدیدی برای ضدانقلاب رقم زد

صف‌آرایی مردم مقابل دوقطبی‌سازی و دین‌زدایی

۳

هیأت ایرانی برای حل ریزگردهای خارجی به عراق سفرکرد

عضویت ایران در هیأت بین دولتی تغییر اقلیم

ریزگردها فقط نفس کشیدن را برای شهروندان ایرانی سخت نمی‌کند، این توده نارنجی-خاکستری به شدت زادآوری طبیعت ایران از جمله جنگل‌های زاگرسی را تحت تأثیر قرار می‌دهد

۱۹

تب لاغری و آسیب‌های آن

رژیم‌های باشگاهی و آرایشگاهی

+ خطرات سبک زندگی ناسالم و ابتلا به انواع بیماری‌ها

وزن بیماری

رسیدن به وزن ایده‌آل و برخورداری از تناسب اندام موضوعی است که خیلی از افراد جامعه به دنبال آن هستند. آمارها نشان می‌دهد که حدود دو سوم یا همان ۶۰ درصد از افراد جامعه مبتلا به چاقی یا اضافه وزن هستند. بنا بر نظر متخصصان حوزه سلامت، چاقی ریشه بسیاری از بیماری‌ها و مشکلاتی مانند چربی خون، بروز سکته قلبی، فشار خون، دیابت نوع دوم، کمر درد و حتی نازایی در بین زنان است. در دوران کرونا به دلیل در خانه ماندن، میزان چاقی افزایش یافت. شیوع چاقی در ایران نسبت به ۵۰ سال گذشته ۵/۵ برابر شده است و شیوع چاقی در بین نوجوانان به دلیل انجام بازی‌های رایانه‌ای و خصوصاً دوران شیوع کرونا و خانه‌نشینی‌ها افزایش چشمگیری یافته است، البته چاقی به عنوان یک معضل در بین بیشتر کشورهای دنیا مطرح است تا جایی که برای آن از واژه «اپیدمی چاقی» استفاده می‌شود.

صفحه ۱۷

«ایران» از پیشنهاد طرحی برای هدایت تراکم‌های تشویقی به سمت افراد فاقد مسکن گزارش می‌دهد

تراکم‌فروشی به نفع بی‌مسکن‌ها

بر مبنای طرحی که اخیراً در کمیسیون شهرسازی و معماری شورای شهر تهران به صورت غیررسمی مطرح شده و در حال پیگیری است، قرار است تراکم‌های مازاد تشویقی به سمت مسکن‌دار شدن افراد فاقد مسکن در تهران هدایت شود. براساس این پیشنهاد، ابتدا از طریق مکانیزم‌ها و یا ابزارهای موجود با اعمال کد شناسایی و هویتی افراد، سابقه و مدت زمان حضور آنها در پایتخت به عنوان شهروند تهرانی مشخص و افراد فاقد مسکن و اولویت‌دار شناسایی شده و در نتیجه، تراکم مازادی که باید در هر نقطه‌ای از شهر اختصاص پیدا کند، به سمت این افراد سوق پیدا می‌کند.

شناسایی عامل خاموش گرانی مسکن

با آغاز نهضت ملی مسکن، زمان صدور پروانه ساخت باید حداکثر به یک ماه می‌رسید، اما شهرداری‌ها آن را اجرا نمی‌کنند

بیشتر خانه‌های ساخته شده در کشور ۵ طبقه و کمتر از آن هستند که مدت زمان مورد نیاز برای ساخت آن در شرایط کنونی نزدیک به ۲۴ ماه است؛ در حالی که از این مدت ۶ ماه به صدور پروانه ساخت از سوی دستگاه مربوطه صرف می‌شود که در کلانشهرها بازه زمانی صدور پروانه ساخت، به گفته برخی سازندگان ممکن است از یک سال هم عبور کند.

۱۰

۱۶

مریم آل مؤمن /ایرنا

موکب داران کوچک

نما

بچه‌ها از سال گذشته به کمک مادر موکب کوچکی در کوچه شان برپا کرده اند. آنها با تکه پارچه های سیاه در منزل و چند پرچم قدیمی که یکی از بستگان هدیه داده است کوچه را سیاهپوش کرده اند. آنها با نذوراتی که به‌دستشان رسیده از رهگذران پذیرایی می‌کنند.
وقتی صدای نوحه از ضبط صوت کوچک پخش می شود بچه‌های دیگر به جمع آنها می‌پیوندند. آنها با دنیای کودکی شان امام حسین (ع) را درک می‌کنند.

تیترهای امروز

توضیح وزارت فرهنگ در خصوص خبر جذب نیروی جدید

معاون توسعه مدیریت و منابع انسانی، اخبار منتشر شده در رسانه‌ها را جعلی خواند و با تأکید بر ضرورت جذب نیروی انسانی جوان، متعهد و انقلابی تصریح کرد: طبق مجوز صادره، همه متقاضیان محترم، بر اساس ضوابط و مدارک لازم بر حسب مشاغل مشخص و طی فرایند آزمون رسمی و طرح جذب نخبگان، امکان شرکت در آزمون را خواهند داشت.

۲۴

معاون پارلمانی رئیس جمهور در واکنش به بیانیه بی‌نام نمایندگان علیه وزیر کشور

انتقادهای انتخاباتی تعارض منافع است

۲

در پی تعمیق شکاف‌های داخلی در رژیم صهیونیستی صورت گرفت

خون تازه در رگ های مقاومت فلسطین

۴

عراق، بحرین، لبنان و سوریه دیروز مراسم عاشورا را برگزار کردند

حضور میلیونی عاشقان حسینی در کربلا

۴

واشنگتن با سفر سالیوان به عربستان جایگاه امریکا در خاورمیانه را به عادی‌سازی گره زد

تقلای بایدن برای برون رفت تل آویو از بحران

روز گذشته دو روز بعد از سفر جیک سالیوان، مشاور امنیت ملی امریکا به عربستان و دیدار او با محمد بن سلمان، جو بایدن در سخنانی برای به نتیجه رسیدن این مذاکرات که محور اصلی آن عادی‌سازی روابط ریاض با تل‌آویو بود، ابراز امیدواری کرد. این در حالی است که دفتر پادشاهی عربستان پیش‌تر چنین چیزی را مشروط به چند بند کرده بود.

۵

حوادث

- جا ماندن دستکش ۲ سارق عشق فوتبال را لو داد
- جنایت آتشین بعد از معامله ساختگی خودرو
- «۲۰۶ سوارها» در صدر متخلفان حادثه‌ساز تهران
- کلاهبرداری ۲۰۰ میلیارد ریالی به بهانه استخدام دولتی

۱۲ ۱۳

اخبار

سفر فرمانده نیروی دریایی ارتش به روسیه

فرمانده نیروی دریایی ارتش جمهوری اسلامی ایران شنبه برای شرکت در مراسم روز نیروی دریایی روسیه، وارد سن‌پترزبورگ در روسیه شد. به گزارش ایرنا، امیر دریادار شهرام ایرانی در بدو ورود به فرودگاه بین‌المللی پولکووای سن‌پترزبورگ مورد استقبال کاظم جلالی، سفیر جمهوری اسلامی ایران در روسیه، سرتیپ بورزنکو، نماینده فرمانده نیروی دریایی روسیه و ناخدا رضا خسروی‌مقدم وابسته نظامی سفارت ایران در روسیه قرار گرفت.

قرار است فرمانده نیروی دریایی راهبردی ارتش جمهوری اسلامی ایران در رژه سالانه روز نیروی دریایی روسیه که امروز هشتم مردادماه ۱۴۰۲ باحضور ولادیمیرپوتین، رئیس جمهور روسیه و مقامات بلندپایه دفاعی ۲۱ کشور جهان در سن‌پترزبورگ برگزار می‌شود، شرکت کند. امیر دریادار ایرانی همچنین با فرمانده نیروی دریایی روسیه و فرماندهان نیروی دریایی برخی کشورها دیدار و مذاکره خواهد کرد. همزمان با برگزاری رژه سالانه روز نیروی دریایی روسیه در سن‌پترزبورگ، سه فروند شناور نیروی دریایی ارتش جمهوری اسلامی ایران نیز در شمال دریای خزر در محل بندر کاسپیسک به مراسم رژه دریایی روسیه می‌پیوندند.

محسن رضایی خبرداد

تصویب سازکار مولدسازی از مسیر مجلس

دبیر شورای عالی هماهنگی اقتصادی سران قوا گفت: بر اساس تصمیم سران قوا دوره اجرای طرح مولدسازی حداکثر ۲ سال خواهد بود و با شروع اجرای قانون برنامه هفتم توسعه، اموال راکد دولت بر اساس سازکار تعیین شده در این قانون واگذار می‌شود.

محسن رضایی دبیر شورای عالی هماهنگی اقتصادی سران قوا در گفت‌وگو با تسنیم، درباره انتقاداتی که بخشی از بدنه مجلس نسبت به دخالت‌های شورای هماهنگی سران قوا در حوزه قانونگذاری مطرح می‌کنند، گفت: با تغییرات جدیدی که در ساختار و وظایف شورای عالی هماهنگی اقتصادی سران قوا ایجاد شده، دیگر قرار نیست که این شورا به حوزه قانونگذاری ورود کند. وی همچنین درباره طرح دولت برای مولدسازی دارایی‌های راکد و انتقادات نمایندگان از عدم بررسی این طرح در مجلس، عنوان کرد: طبق آیین‌نامه جدیدی که در شورا مصوب شد قرار شده مولدسازی در قانون برنامه هفتم مطرح شده و مصوبه مجلس شورای اسلامی را داشته باشد.

رضایی در پاسخ به این سؤال که «تکلیف اموال دولتی که تا پیش از لازم‌الاجرا شدن قانون برنامه هفتم توسعه، بر اساس طرح مولدسازی دولت واگذار شده‌اند، چه می‌شود؟» خاطرنشان کرد: پیش از مصوبه شورای هماهنگی اقتصادی سران قوا بنا بود که طرح دولت برای مولدسازی اموال و دارایی‌های راکد یک طرح دائمی باشد اما پس از آن مصوبه تصمیم گرفته شد که دوره اجرای طرح مولدسازی حداکثر ۲ ساله باشد و با شروع اجرای قانون برنامه هفتم توسعه، واگذاری اموال دولت بر اساس این قانون باشد.

دبیر شورای عالی هماهنگی اقتصادی سران قوا همچنین در پاسخ به این سؤال که «اگر سازکار واگذاری‌هایی که پیش از ابلاغ قانون برنامه هفتم صورت گرفته مغایر با مفاد این برنامه باشد، تکلیف این واگذاری‌ها چه می‌شود؟» گفت: آن دسته از واگذاری‌هایی که پیش از لازم‌الاجرا شدن قانون برنامه هفتم توسعه انجام شده، قانونی بوده و حتی اگر سازکار واگذاری آنها مغایر با قانون برنامه باشد، اجرای آنها عطف به‌ماسَبَق نمی‌شود.

تأکید ایران و جمهوری آذربایجان بر عدم دخالت نیروهای خارجی

وزیر امور خارجه کشورمان با جیحون بایرام‌اف، وزیر خارجه جمهوری آذربایجان در خصوص مهم‌ترین مسائل همکاری‌های دوجانبه و مسائل منطقه‌ای رایزنی و تبادل نظر کردند. امیرعبداللهیان در این گفت‌وگوی تلفنی اظهار داشت: هم‌اکنون روند همکاری‌های دو کشور در مسیر سازنده و مثبتی قرار دارد.

وزیر امور خارجه کشورمان دیدار اخیر رؤسای کمیسیون مشترک همکاری‌های اقتصادی جمهوری اسلامی ایران و جمهوری آذربایجان در آستارا را موفقیت‌آمیز خواند و افزود: توافقات خوبی بویژه در عرصه ریلی و جاده‌ای میان طرفین انجام شد.

امیرعبداللهیان با اشاره به برگزاری نشست مجازی سازمان همکاری اسلامی در دوشنبه هفته آینده، بار دیگر اهانت به قرآن کریم در کشورهای سوئد و دانمارک را محکوم کرد.

وزیر خارجه جمهوری آذربایجان نیز در این گفت‌وگوی تلفنی سفر اخیر امیرعبداللهیان به باکو را مهم خواند و اضافه کرد که در کوتاه‌ترین زمان پس از این سفر شاهد تأثیرات مثبت آن در مناسبات دو کشور هستیم.

جیحون بایرام اف از مواضع سازنده جمهوری اسلامی ایران در خصوص قره‌باغ تشکر و آخرین وضعیت مذاکرات با ارمنستان و کریدور لاچین را تشریح کرد. طرفین حضور و دخالت نیروهای خارجی در منطقه را غیرسازنده ارزیابی کرده و بر ضرورت حل مسائل منطقه توسط کشورها و بازیگران منطقه تأکید کردند.

پیگیری حقوقی دریافت طلب ایران از کره جنوبی کلید خورد

بدون تعارف در دفاع از منافع ملی

دولت

دیپلماسی فعال دولت سیزدهم برای تأمین حقوق ملت و تأدیه منابع ایران، فرایند تازه‌ای را تجربه کرده است؛ فرایندی که نشان می‌دهد دولت در راستای منافع ملی، نه تنها از هیچ تلاش و بکارگیری ابزارهای لازم فروگذار نمی‌کند، بلکه بهانه‌ها را، ولو از سوی یک دولت باشد، نیز به رسمیت نمی‌شناسد. این فرایند جدید، طرح شکایت بانک مرکزی جمهوری اسلامی از دولت کره جنوبی است. در این باره، دولت لایحه «ارجاع اختلاف بین بانک مرکزی جمهوری اسلامی ایران و دولت کره جنوبی به داوری» را به مجلس شورای اسلامی ارسال کرده است. هدف از این لایحه، طرح شکایت از دولت بدعهد کره جنوبی به داوری برای پرداخت نکردن منابع بلوکه شده ایران است؛ منابعی که عمدتاً به دلیل غفلت دولت گذشته و خوشبینی به کشورهای غربی، در این کشور بلوکه شده است. امروز اما این شکایت، پس از آن انجام می‌شود که همه راه‌های ممکن، اعم از مذاکره یا ارائه مسیرهای جایگزین برای انتقال منابع ملت ایران طی شده است. اما دولت این کشور به بهانه سرسپردن به تحریم‌های غیرقانونی و یکجانبه دولت امریکا، از انجام تکالیف و تعهدات بین‌المللی خودداری می‌کند.

آغاز راه حقوقی

دولت سیزدهم از ابتدای فعالیت خود، تلاش‌های ویژه‌ای برای آزادسازی منابع بلوکه شده ایران در کره جنوبی، که حدود ۷ میلیارد دلار تخمین زده می‌شود، به‌کار بست. در این مسیر، دیپلماسی، مذاکره و چانه زنی و حتی معرفی راه‌ها و بانک‌های جایگزین، از جمله مسیرهای پیشنهادی دولت برای انتقال منابع ملت ایران بود. اما دولت کره جنوبی، به بهانه تحریم‌های غیرقانونی، یکجانبه و ظالمانه دولت امریکا از انجام این تکلیف طبیعی و قانونی خود سر باز زد. به این ترتیب، وقتی که دولت سیزدهم پس از قریب به دو سال تلاش، راه دیپلماسی را بسته یافت راه حقوقی و شکایت را آغاز کرد. این شکایت که در دیوان داوری مطرح می‌شود نشان می‌دهد که برای دولت سیزدهم تأمین حقوق ملت ایران اصل اساسی است و در این راه، دیپلماسی و مذاکره، تنها یکی از ابزارها است و اگر این ابزار نتواند ایران را به آنچه می‌خواهد برساند دولت سیزدهم در استفاده از سایر ابزارها ابایی ندارد.

ماده واحده طرح شکایت از دولت کره جنوبی

لایحه «ارجاع اختلاف بین بانک مرکزی جمهوری اسلامی ایران و دولت جمهوری کره به داوری» که ۳۱ تیرماه به مجلس شورای اسلامی ارسال شد، یک ماده واحده دارد. این ماده از این قرار است: «به بانک مرکزی جمهوری اسلامی ایران اجازه داده می‌شود در اجرای ماده ۱۲ موافقتنامه تشویق و حمایت از سرمایه‌گذاری بین دولت جمهوری اسلامی ایران و دولت جمهوری کره مصوب ۱۳۸۲/۷/۱۳ با همکاری معاونت حقوقی رئیس جمهور نسبت به طی فرایند داوری طبق موافقتنامه مذکور درباره پیگیری حقوقی و استرداد مطالبات خود از بانک‌های کشور مذکور و مطالبه خسارت ناشی از آن، اقدام کند.»

ماده ۱۲ موافقتنامه مورد اشاره در این لایحه، ۷ بند دارد که در آنها، مراحل مختلف داوری در موارد اختلافی، تعریف و تبیین شده است. از جمله در بند ۷ این ماده آمده است که «هر دو طرف متعاهد، با رعایت قوانین و مقررات خود، به ارجاع اختلاف به‌داوری بین‌المللی رضایت بی‌قید و شرط می‌دهند.» مروری بر اجزای مختلف ماده ۱۲ این موافقتنامه، نشان می‌دهد طرح شکایت، مراحل مختلفی از دیوان داوری دو کشور با حضور داور ثالث تا طرح شکایت در نهادهای داوری بین‌المللی را شامل می‌شود. البته طی این مراحل، به رفتار دولت کره جنوبی درقبال پرداخت منابع ایران بستگی دارد.

> وقتی که دولت سیزدهم پس از قریب به دو سال تلاش، راه دیپلماسی را بسته یافت راه حقوقی و شکایت را آغاز کرد. این شکایت که در دیوان داوری مطرح می‌شود نشان می‌دهد که برای دولت سیزدهم تأمین حقوق ملت ایران اصل اساسی است و در این راه، دیپلماسی و مذاکره، تنها یکی از ابزارها است و اگر این ابزار نتواند ایران را به آنچه می‌خواهد برساند دولت سیزدهم در استفاده از سایر ابزارها ابایی ندارد

دلالت‌های طرح شکایت از کره جنوبی

لایحه طرح شکایت از دولت و بانک‌های کره جنوبی، نشان دهنده معطل نماندن دولت سیزدهم در تأمین منافع ملت ایران است. اهمیت این مسأله زمانی دوچندان می‌شود که دریابیم جمهوری اسلامی ایران اکنون تحت تحریم‌های یکجانبه و غیرقانونی امریکا قرار دارد؛ تحریم‌هایی که مشخصاً دو حوزه نفتی و بانکی را شامل می‌شود.

به عبارت دیگر، دولت امریکا تلاش دارد به صورت غیرقانونی، هم مانع فروش نفت ایران شود و هم در صورت فروش، مانع وصول درآمدهای نفتی یا دیگر درآمدهای ایران شود. اما به گواه رسانه‌های امریکایی، دولت این کشور در تحریم نفتی ایران با شکست سنگینی روبه‌رو شده است. آنجا که گزارش دادند شرکت‌های خصوصی، از بیم تلافی ایران، نفت مصادره شده ایران از سوی دولت امریکا را خریداری نمی‌کنند. این خبر به این معنی است که شرکت‌های خود دولت امریکا، نمی‌توانند به حمایت‌های نظامی این کشور پشتگرم باشند وقتی پای تأمین منافع ملت ایران در میان باشد. این واقعیتی است که دیر یا زود دولت کره جنوبی نیز آن را درخواهد یافت.

در زمینه تحریم‌های بانکی نیز نه تنها تهاتر به عنوان یکی از راه‌های جایگزین در نظر گرفته شده است بلکه برخی از منابع ایران نیز به شیوه‌های غیر تهاتری وصول می‌شود. در این میان البته می‌توان تجربه عراق را مثال آورد که جمهوری اسلامی ایران به شیوه‌های مختلف از جمله تهاتر، اموال بلوکه شده خود را نقد می‌کند. این امر نشان می‌دهد که دیپلماسی چندبعدی دولت سیزدهم از حوزه‌های اقتصادی تا سیاسی، درحال کار کردن است و آنچه در این میان البته به جایی نرسیده است ادعاهای طرف امریکایی مبنی بر مسدودکردن شریان‌های اقتصاد بین‌الملل جمهوری اسلامی ایران است.

هم رفع تحریم، هم خنثی‌سازی تحریم

به رغم تلاش‌ها برای خنثی‌سازی تحریم‌ها، چه از راه فروش نفت و چه از راه وصول درآمدهای نفتی و سایر درآمدها، آنچه در مسأله کره جنوبی حادث شد بخش جدایی از این پازل نیست. به عبارت دیگر توفیقات دولت سیزدهم در حوزه مناسبات اقتصادی از آسیای مرکزی تا امریکای جنوبی و حتی کشور عراق نشان می‌دهد که پروژه فشارحداکثری یا انزوای حداکثری اقتصادی ایران به شکستی سنگین منتهی شده است. این درحالی است که دولت در همین زمان، مذاکرات رفع تحریم‌ها را نیز با قوت و از موضع قدرت دنبال کرده است. در این میان طرح شکایت از دولت کره جنوبی که دارای تبعیت حداکثری از دولت امریکا است، منافاتی با مذاکرات رفع تحریم یا پروژه خنثی‌سازی تحریم‌ها ندارد. از قضا نشان می‌دهد که در مسیر احقاق حقوق ملت ایران دولت از بکار بردن هیچ ابزاری کوتاهی نمی‌کند، خواه این ابزار مذاکره برای رفع تحریم باشد، یا خنثی‌سازی تحریم. به عبارت دیگر، همه این فرایندها، اضلاع مختلفی از شکل واحد، به نام دیپلماسی فعال را تشکیل می‌دهند، دیپلماسی فعالی که در آن دولت سیزدهم نه تنها معطل لبخند هیچ کشوری، اعم از اروپایی و آسیایی نمی‌ماند، بلکه نشان داده است در این مسیر با دوستان سابق هم تعارفی ندارد.

برش

معاون حقوقی رئیس جمهور:

مسیر رایزنی‌ها برای آزادسازی دارایی‌های ایران در کره جنوبی باز است

معاون حقوقی رئیس جمهور گفت: مسیر رایزنی‌های سیاسی برای آزادسازی دارایی‌های ایران در کره جنوبی همچنان باز است و از هیچ اقدام حقوقی لازم برای بازگرداندن دارایی‌های ملت دریغ نخواهیم کرد. وی افزود: هرچند مسیر رایزنی‌های سیاسی برای آزادسازی حدود هفت میلیارد دلار از دارایی‌های ایران نزد کره جنوبی باز است با این حال باتوجه به موافقت‌نامه تشویق و حمایت از سرمایه‌گذاری دوجانبه بین دو کشور، معاونت حقوقی رئیس جمهور از هیچ اقدام حقوقی برای بازگرداندن اموال ملت دریغ نخواهد کرد.

معاون پارلمانی رئیس جمهور در واکنش به بیانیه بی‌نام نمایندگان علیه وزیر کشور:

انتقادهای انتخاباتی تعارض منافع است

سیاست داخلی

گروه سیاسی

معاون پارلمانی رئیس جمهور در واکنش به بیانیه بی‌نام و نشان و بدون امضای عده‌ای از نمایندگان علیه وزیر کشور، گفت: درست است در سال انتخابات به سر می‌بریم و برخی اخبار منفی و انتقادها ممکن است در رسانه‌ها بازتاب بیشتری پیدا کنند ولی این یکی از مصادیق تعارض منافع است.

به گزارش ایرنا، سید محمد حسینی در این باره با تأکید بر اینکه اصطکاک و تنش میان دو قوه به نفع مردم نخواهد بود، تصریح کرد: باید اعضای دولت و نمایندگان مراقبت کنند تا به رابطه و تعامل سازنده و مفید میان دولت و مجلس شورای اسلامی خدشه وارد نشود.

وی در ادامه بیان کرد: برخی سایت‌ها و پایگاه‌های خبری، از اطلاعیه‌ای که از سوی سایت خانه ملت منتشر شد به نحوی استفاده کردند که انگار بیانیه‌ای در مجلس امضا و به تصویب رسیده است و آن را به عنوان نظر کلی مجلس شورای اسلامی تلقی کردند در حالی که گفته شد این بیانیه از سوی جمعی از نمایندگان و البته بدون درج نام افراد صورت گرفته و بعد هم از سایت حذف شد.

معاون پارلمانی رئیس جمهور دلیل حذف این بیانیه از روی خروجی پایگاه اطلاع‌رسانی مجلس را این‌گونه توصیف کرد: این بیانیه مضمون تندی داشت و محتوای آن اختلاف میان قوا را تشدید می‌کرد؛ منتشر کنندگان حتماً متوجه این موضوع شده و از این جهت آن را حذف کردند.

حسینی در توصیه‌ای به نمایندگان مجلس برای پرهیز از اقدامات سیاسی و اختلاف افکنانه گفت: دائماً با نمایندگان در حال صحبت هستیم؛ درست است در سال انتخابات به سر می‌بریم و برخی اخبار منفی و انتقادها ممکن است در رسانه‌ها بازتاب بیشتری پیدا کنند ولی این یکی از مصادیق تعارض منافع است که آیا مصلحت نظام، کشور و مردم را ترجیح می‌دهیم یا مصلحت شخصی خود را. وی با بیان اینکه برخی فکر می‌کنند اگر بعضی نسبت‌ها را به دولت بدهند، موقعیت بهتری پیدا می‌کنند، به نمایندگان توصیه کرد که مراقب این مسائل باشند. حسینی با بیان اینکه اگر صحبتی شود که بدون حساب و کتاب و خلاف واقع باشد، مردم متوجه آن خواهند شد. وی ماجرای ادعاهای خلاف واقع برخی نمایندگان مانند ادعای کشته شدن روزانه هزاران نفر در جاده‌ها یا تورم ۱۲۰ درصدی را یادآوری کرد و گفت: زیر سؤال بردن خدمات دولت دور از انصاف است. مردم فهیمی داریم که صحبت‌ها را بررسی می‌کنند و بدون دلیل حرفی را پذیرا نیستند. البته ممکن است صحبتی در کوتاه مدت تأثیراتی داشته باشد ولی در دراز مدت به نفع خود نمایندگان هم نخواهد بود.

گفتنی است که پایگاه خبری مجلس شورای اسلامی عصر سه‌شنبه - سوم خرداد - بیانیه‌ای را به نام «جمعی از نمایندگان مجلس» منتشر و در آن از عملکرد وزیر کشور انتقاد کرد. این بیانیه پس از ساعاتی در حالی از خروجی حذف شد که اغلب دیگر نمایندگان هم از جزئیات و متن آن بی‌اطلاع بودند.

ذره بین

«ایران» به بهانه حاشیه‌سازی جدید منتقدان دولت، بازخوانی می‌کند

دولتی که خوابگاه نیست!

اینجا ستون «ذره بین» است و ما با دقت بیشتری به جزئیات یک سوژه خبری پرداخته ایم:

قطار تخریب دولت، به یک ایستگاه تازه رسید؛ ایستگاه تمسخر. لکوموتیو این قطار، کارنامه تقریباً هیچ مدعیان است.

اما حامیان دولت سابق، که خود زمانی از بی‌دستاوردی دولت سابق می‌گفتند و حتی گلایه می‌کردند که چرا عضو حزب ما، در مقام معاون اول، حتی اختیار تغییر منشی خودش را هم ندارد، به جای نگاه به عقب و مرور کارنامه شکست‌خورده خود، باز هم راه فرار به جلو را انتخاب کرده‌اند؛ تمسخر دولت! سوخت تازه لکوموتیو تخریب دولت، از تعبیر واژگون اظهارات صادقانه سخنگوی دولت گرفته شد. علی بهادری جهرمی، چند شب پیش در مراسم عزاداری هیأت یکی از کوره‌های آجرپزی حاشیه تهران، در واکنش به دغدغه‌های حاضران، گوشه‌ای از گفت‌وگوهای معمول هیأت دولت را بیان کرد. سخنگوی دولت گفت: «وقتی کالایی که مورد نیاز مردم است گران می‌شود، آقای رئیسی از وزیر یا مدیر مربوطه سؤال می‌پرسد چطور توانستی شب را به‌راحتی بخوابی؟ من نتوانستم.» بهادری جهرمی حرف‌های دیگری هم در این هیأت زد، و مسائل دیگری از نوع نگاه دولت برای حل مسائل کشور را هم گفت، اما آن لکوموتیو، به یک سوخت احتیاج داشت. پس جریان تحریف و تخریب، همه دیگر نکات و اظهارات را به کناری نهاد، همین یک جمله را برجسته کرد (یا به قول خودشان بولد کرد) و از آن قصه‌های تخریبی ساخت. اوج این قصه تخریبی، در تیتر یک روزنامه دیده شد، به گونه‌ای از یک جمله، توانستند بیش از هزار کلمه، تحلیل! استخراج کنند.

آنچه مایه تعجب و چه بسا تأسف است، این واقعیت است که نه‌تنها اظهارات سخنگوی دولت صادقانه بوده است، بلکه وی از یک گفت‌وگوی صادقانه و واقعی در درون دولت خبر داده است. به عبارت دیگر، این یک دیالوگ یا گفت‌وگوی واقعی درون دولت است که طی آن، رئیس دولت، از کنار افزایش قیمت‌ها و نوسانات قیمتی بی‌تفاوت نمی‌گذرد و به جدی‌ترین، صریح‌ترین و درعین حال ملموس‌ترین شیوه ممکن، مسئول یا وزیر مربوطه را خطاب قرار می‌دهد. اما مخالفان دولت، به جای ارج نهادن به این دیالوگ صادقانه و تأکید بر اینکه رئیس دولت، از کنار هیچ مسأله‌ای بی‌تفاوت نمی‌گذرد، یا وزرای خود را در حضور دیگران، به جدی‌ترین و صریح‌ترین شیوه مورد سؤال قرار می‌دهد، نگاهی واژگون پیشه کرده و ماهی سیاست خود را صید کردند.

این نگاه واژگون از سوی رسانه‌هایی دنبال شده است که خود، در ۸ سال پیش از آن، صداقت را گمشده دولت می‌دانستند؛ دولتی که حتی میان رئیس دفتر رئیس جمهور و معاون اول رئیس جمهور، رقابت و دودستگی و چشم و هم‌چشمی وجود داشت یا میانگین سنی وزرای آن، پیرترین و خسته‌ترین دولت پس از انقلاب را تشکیل می‌داد. و این، غیر از این مسأله است که رئیس دولت وقت، حتی مدعی نظرسنجی‌های چشمی، آن هم از ماشین‌های ضدگلوله بود!

پاسخ دولت اما به این رفتارهای خارج از عرف که حتی اصول رقابت سیاسی را هم زیر سؤال می‌برد، ادامه کار جهادی است، تاجائیکه علی بهادری جهرمی، سخنگوی دولت در واکنش به این فرایند با اشاره به اینکه روایتی از دلسوزی رئیس‌جمهور نسبت به مشکلات به ارث رسیده و نحوه مطالبه امور از وزرا، به مذاق رسانه‌های لندنی و اشخاص همسو با دروغ‌پردازی آنها خوش نیامد و بازهم موجب عصبانیت آنها شد، تأکید کرد: «دولت مردمی فارغ از این حواشی، با اتکا به مردم و همت جوانان از شهریور ۱۴۰۰ پیگیر حل بحران‌های گذشته است. با جایگزین شدن مدیریت جهادی و تلاش شبانه‌روزی به‌جای مدیریت خسته و دولت بی‌تفاوتی که تبلور ادب آن تا امروز هم در رسانه‌های حامی آن دیده می‌شود، قطعاً مشکلات ناشی از نزدیک یک‌دهه معطل نگه داشتن کشور حل خواهد شد، ان‌شاءالله.»

گزارش تکمیلی «ایران» درباره اظهارات مطرح شده در فایل صوتی منتشر شده از رئیس معزول تیم مذاکراتی امریکا

آمد و رفت معنادار «رابرت مالی» به صحنه مذاکره

سیاست خارجی

گروه سیاسی

اظهاراتی که برآمده از فایل صوتی «رابرت مالی»، نماینده پیشین امریکا در امور ایران است و در محافل رسانه‌های داخل و بین‌الملل می‌چرخد، دلیل گویایی است برای توجه به اینکه «مالی» تفکر چه کسانی را در روند مذاکره با ایران نمایندگی می‌کرد و آمدنش به صحنه و رفتنش از آن چه معنایی داشت. او در این فایل صوتی که از سوی «تهران تایمز» منتشر شده، هدف دولت «بایدن» برای بازگشت به برجام را نقطه عزیمت برای رسیدن به یک توافق طولانی‌تر و جامع‌تر با ایران عنوان کرده است؛ امری که به این معناست بهانه هسته‌ای برای دولت امریکا تهی از محتواست و پیگیری آن راهی برای تحقق خواست‌های این کشور در عرصه‌های دیگر همچون تحولات منطقه و پیگیری ادعاها درباره فعالیت‌های موشکی ایران ارزیابی می‌شود.

هدفگذاری اولیه جریان «سالیوان»

بروز تحولات اخیر در روند مذاکرات غیرمستقیم تهران و واشنگتن نشان‌دهنده این واقعیت است که اهدافی که «مالی» به‌عنوان نماینده امریکا در مذاکرات پیگیری می‌کرده، با شکستی تمام‌عیار روبه‌رو شده است؛ امری که می‌تواند توضیح خوبی برای این مهم باشد که او چرا درست در برهه حساس سیاست خارجی دولت امریکا از تیم مذاکراتی این کشور کنار گذاشته شد.

انگاره‌هایی که «مالی» پیشتر حتی وقتی به‌عنوان یکی از اعضای شورای امنیت ملی دولت «باراک اوباما»، رئیس جمهور پیشین امریکا در گفت‌وگوهای منجر به توافق هسته‌ای شرکت داشت، در سر می‌پروراند، فارغ از اهدافی نیست که در دولت «بایدن» نیز مورد پیگیری قرار گرفته است. «مالی» برای تحقق این خواسته یعنی ساختن یک توافق تازه بر بنیان توافق هسته‌ای ۲۰۱۵ که خواست مشترک دولت «اوباما»، «دونالد ترامپ» به‌عنوان رؤسای جمهور پیشین امریکا و «بایدن»، رئیس جمهور کنونی به شمار می‌رفت، پیشنهاد داده بود: «گفت‌وگوهای هسته‌ای باید به مجموعه گسترده‌تری از مباحث با مشارکت کشورهای عربی خلیج فارس با هدف کاهش تنش‌های منطقه‌ای گره زده شود.»

این گزاره در امتداد خط فکری «جیک سالیوان»، مشاور امنیت ملی امریکا مطرح شده بود و پیوند تنگاتنگ رئیس پیشین هیأت مذاکره کننده امریکا در مذاکرات با خط فکری مشاور امنیت ملی امریکا را نشان می‌داد. «سالیوان» از جمله مقام‌های در دستگاه تصمیم‌گیری ایالات متحده به شمار می‌آید که مدعی گزینه‌های غیرنظامی و استفاده توأمان از اهرم‌ها و دیپلماسی برای فشار و مهار قدرت ایران به‌عنوان یکی از بازیگران کلیدی منطقه است. ذیل چنین نگاهی هیأت مذاکره کننده به ریاست «مالی» که نگاهش فاصله چندانی از نگاه «سالیوان» نداشت، تلاش کرد سرعت و میزان تخفیف تحریم‌ها را به همکاری ایران درباره نقش‌آفرینی خود در منطقه گره بزند.

سالیوان چند ماه پیش در اظهاراتی درباره پرونده هسته‌ای ایران نکته تازه‌ای بر زبان آورد که نشان می‌داد تلاشش برای متصل کردن مذاکرات هسته‌ای به موضوعات غیرهسته‌ای، در روند اجرا به بن‌بست رسیده است. آنچه در ادعاهای او درباره برنامه هسته‌ای تازگی داشت که می‌توانست زمینه‌ساز ورود به فاز دیگری باشد، این بود که گفت در صورت اقدام ایران برای ساخت بمب هسته‌ای، واشنگتن آزادی عمل اسرائیل را برای مقابله با آن به رسمیت خواهد شناخت. البته تل آویو پیشتر نیز با چراغ سبز امریکا برخی آزادی عمل‌ها در مقابله با ایران را برای خود متصور شده بود، اما این برای نخستین بار بود که یک مقام بلندپایه امریکایی این را آشکار بر زبان می‌آورد و از مقدمه‌سازی امریکایی‌ها برای گذار از سیاست اعلامی‌شان مبنی بر حل و فصل دیپلماتیک پرونده هسته‌ای ایران به فاز پرتنش جدیدی حکایت می‌کرد.

> در حقیقت فایل صوتی منتشر شده از مالی نشان می‌دهد که او فارغ از اما و اگرهایی که درباره سوءاستفاده از مجوز امنیتی‌اش در چهارچوب مذاکرات مطرح است، چه اهدافی را در سر داشته و مأموریتش در وادار ساختن تهران به مذاکرات فرابرجامی با شکست پایان یافته است

شکست فاز پرتنش

کنار رفتن مالی و تلاش امریکا برای ترغیب تهران جهت فعال کردن دوباره کانال مذاکرات رفع تحریم‌ها نشان داد که رویکرد سالیوان و همفکرانش در دستگاه تصمیم‌گیری امریکا با شکست روبه‌رو شده است؛ از یک سو واشنگتن نه قصد داشت و نه امکان آن را داشت در صورت آغاز یک جنگ خودخواسته از سوی رژیم صهیونیستی علیه ایران، در کنار متحد اسرائیلی خود قرار گیرد و از سوی دیگر بر خلاف انتظاراتش با سیر شتابان تحولات رو به پیشرفت ایران، هم در عرصه فعالیت‌های هسته‌ای و هم ترمیم مناسباتش با کشورهای عربی و آسیایی رو به رو شده بود.

با ناکامی سناریوی «فشار بیشتر» برای عقب راندن تهران از مواضعش که مبتنی بر مذاکره فقط در چهارچوب موضوع هسته‌ای بود و نه بیشتر، رویکرد جریان سالیوان به تدریج کم‌رنگ‌تر شد تا جایی که مالی دیگر در روند گفت‌وگوهایی که در ماه‌های اخیر در قطر و عمان صورت گرفت، حضور نیافت و واشنگتن به جای او «برت مک گورک»، مشاور ارشد بایدن در امور خاورمیانه را راهی «مسقط» کرد تا برای جبران ناکامی در سیاست فشار، مذاکرات غیرمستقیم با ایران را در چهارچوب برجام دنبال کند. در حقیقت فایل صوتی منتشر شده از مالی نشان می‌دهد که او فارغ از اما و اگرهایی که درباره سوءاستفاده از مجوز امنیتی‌اش در چهارچوب مذاکرات مطرح است، چه اهدافی را در سر داشته و مأموریتش در وادار ساختن تهران به مذاکرات فرابرجامی با شکست پایان یافته است.

انتخاب بین بد و بدتر!

این نتیجه حکایت از آن دارد که چرا دولت بایدن از طرح A (احیای برجام با حفظ تحریم‌های فرابرجامی) صرف‌نظر کرده است و از چرخش به پلن B که مورد استقبال ویژه مقامات اسرائیلی قرار گرفته بود و فشارهای اقتصادی، سیاسی و نظامی بر تهران را شامل می‌شد، خودداری کرده و در عوض، طرح پلن C یعنی کاهش تنش با ایران را انتخاب کرده است. این پلن تلاش برای جلوگیری از حصول بدترین نتایج مناقشه هسته‌ای با ایران و درعین حال حفظ امکان حل‌وفصل آن در آینده خواهد بود. این رویکرد که بایدن به اجبار به آن روی آورده علاوه بر اینکه بهترین شرایط را برای جلوگیری از بدترین سناریوهای احتمالی فراهم می‌کند، ظرفیت دستیابی به نوعی توافق دیپلماتیک با ایران را نیز حفظ می‌کند که تأییدکننده این حقیقت است که اگرچه وضعیت موجود مطلوب نیست اما گزینه‌های جایگزین می‌توانند بسیار بدتر باشند.

برش

تحقیقات امنیتی درباره نماینده پیشین امریکا در امور ایران ادامه دارد

تحقیقات درباره پرونده «رابرت مالی»، نماینده ویژه سابق امریکا در امور ایران همچنان ادامه دارد و باوجود فشارهای کنگره، وزارت خارجه دولت جو بایدن هیچ جزئیاتی به‌دلیل تداوم تحقیقات به کمیته روابط خارجی مجلس نمایندگان ارائه نکرده است. به گزارش ایرنا «مایک مک کال» رئیس کمیته روابط خارجی مجلس نمایندگان که پس از یک جلسه توجیهی محرمانه صبح جمعه درباره وضعیت پرونده رابرت مالی با نشریه جوییش اینسایدر گفت‌وگو کرده، گفته است که مقامات دولت امریکا نتوانسته‌اند در مورد وضعیت راب مالی، نماینده ویژه امریکا در امور ایران که از ایفای نقش خود به اتهام سوءاستفاده از اطلاعات محرمانه تعلیق شده است، به اعضای کمیته توضیحی ارائه دهند.

رئیس کمیته روابط خارجی مجلس نمایندگان امریکا افزود: «سؤال اینجاست که چرا اف بی‌آی وارد شده است. آنها وارد این موضوع شده‌اند پس نشان می‌دهد که این یک مشکل امنیت ملی است.» چندین رسانه خبری گزارش داده‌اند که FBI در تحقیقات مالی ورود کرده است. پیشتر شبکه خبری «سی‌ان‌ان» به نقل از منابع آگاه گزارش داد به‌دنبال بازرسی امنیتی وزارت خارجه امریکا درباره احتمال سوء نگهداری از محتویات محرمانه از سوی «مالی»، دسترسی‌های امنیتی این مقام امریکایی از اوایل سال‌جاری به حالت تعلیق درآمده و او در مرخصی بدون حقوق به سر می‌برد.

ایده متوهمانه «تحریم محرم» از سوی اپوزیسیون، ناکامی جدیدی برای ضدانقلاب رقم زد

صف‌آرایی مردم مقابل دوقطبی‌سازی و دین‌زدایی

گزارش

براندازی و اسلام‌ستیزی که پیوند و همپوشانی‌شان در محرم امسال بیش از هر زمان دیگری ثابت شد؛ در مقابل ایمان و اعتقاد راسخ مردم ایران با شکستی دیگر مواجه شدند. تبلیغ «تحریم محرم» با هشتگ‌هایی همچون «سیاه نپوشید»، «نذری ندهید»، «نذری نخورید» و «به هیأت نروید» که نمایشی از هویت اسلام‌ستیزانه و ضد ایرانی در لوای ضدیت با نظام جمهوری اسلامی بود دستور کار متوهمانه جریان معاند در آستانه محرم بود. مبلغان تحریم محرم در رسانه‌های معاند یا فضای مجازی تصور می‌کردند می‌توانند با این تبلیغات از رونق مراسم عزاداری امام حسین (علیه‌السلام) بکاهند یا به نوعی قدرت‌نمایی کنند و لشکر همراهان خیالی‌شان را به نمایش بگذارند؛ لشکری که اگر هم تخیلی از آن وجود داشت در جریان اغتشاشات سال گذشته و در مقابل اراده ملت ایران برای حمایت از نظام اسلامی شکست خورده بود.

پاسخ مردم به جریان مروج بی‌دینی

ایده تحریم محرم را یکی از لیدرهای اغتشاشات سال گذشته کلید زد. کسی که خود پیش از قرار گرفتن در اردوی براندازان هر سال در مراسم عزا و نذری محرم حضور داشت و همین نشان تناقضی بود که پیشاپیش شکست در رویارویی با اعتقادات عمیق جامعه ایرانی را به امری محتوم تبدیل می‌کرد. با این حال مدعیان آزادی که شعار ضرورت احترام به خواسته‌های خارج از عرف، دین و قانون می‌دهند در قالب این تحریم از هیچ‌گونه بی‌احترامی به عقاید میلیون‌ها مسلمان محب اهل بیت(ع) دریغ نکردند و این در حالی بود که در ایران حتی اقلیت‌های مذهبی و پیروان دیگر ادیان الهی نیز به سهم خود محرم را محترم می‌دارند و در سوگ امام حسین(ع) و یارانش عزاداری می‌کنند. چه اینکه ایرانیان فارغ از تمایزات دینی و مذهبی، هویت ایرانی خود را در مقابل مستکبرین عالم مدیون تمسک به ریسمان تشیع می‌دانند.

همین واقعیات سبب شد حضور مردم در تکیه‌ها و هیأت‌های مذهبی که معمولاً در دو شب منتهی به عاشورا به اوج می‌رسد امسال از همان نخستین شب محرم پرشور و پرتعداد انجام شود. آنچنان که گویی مردم این بار خود را در صف‌بندی از جنس کربلایی دیگر مشاهده کردند. صف‌بندی که در آن اقشار مختلف با هر پوشش و ظاهری به نحو عملی به مقابله با پروژه دوقطبی‌سازی و دین‌زدایی دشمنان برخاستند. بماند که این نخستین بار نبود که دست گذاشتن روی اعتقادات مذهبی مردم، حجت را بر معاندان نظام جمهوری اسلامی تمام می‌کرد. آنچه در محرم امسال دیده می‌شود ۱۴ سال پیش در ایام محرم و در مهر پایان زدن بر فتنه سال ۸۸ هم مشاهده شده بود و با این حال جریان برانداز گویی از کمترین هوشی برای عبرت گرفتن از واقعیات تاریخی برخوردار نبوده است.

> حضور مردم در تکیه‌ها و هیأت‌های مذهبی که معمولاً در دو شب منتهی به عاشورا به اوج می‌رسد امسال از همان نخستین شب محرم پرشور و پرتعداد انجام شود. آنچنان که گویی مردم این بار خود را در صف‌بندی از جنس کربلایی دیگر مشاهده کردند

برگزاری عزای سیدالشهدا در سایه امنیت

معاندان ایران و اسلام اما نقشه جایگزین و به فکر خودشان مکملی هم داشتند. اینکه اگر پروژه‌شان برای تحریم محرم شکست خورد با ایجاد ناامنی و اشاعه فضای رعب و وحشت مراسم‌های عزاداری را از رونق بیندازند. برنامه‌ریزی که در بیانیه ۲ مرداد وزارت اطلاعات پیرامون دستگیری شبکه گسترده تروریستی-صهیونیستی فعال در چند استان که در آستانه ماه محرم به دنبال ایجاد ناامنی و خشونت در سراسر کشور از جمله استان‌های تهران، کرمان، اصفهان، کهگیلویه و بویراحمد، کردستان و مازندران بودند؛ مورد اشاره قرار گرفته بود. از هسته‌های این شبکه تعداد ۴۳ بمب با قدرت تخریب بالا و قابلیت کنترل از راه دور، کشف شد که اغلب ویژگی پرتابی داشتند و به قصد استفاده علیه هیأت و تکایا آماده شده بودند. با این حال در سایه اقدامات هوشیارانه نهادهای اطلاعاتی و امنیتی کشور، محرم امسال همچون سالیان گذشته در امنیت کامل برگزار شده است و زین پس نیز سایه این هوشیاری برای مقابله با توطئه دشمنان بر سر عزاداران حسین(ع) و یارانش گسترده خواهد بود.

بر این اساس باید گفت که جبهه مشترک ایران‌ستیزی و اسلام‌ستیزی هم در مقابله با اعتقادات مردم ایران و هم در ناامن‌سازی فضای بروز و ظهور عینی این اعتقادات شکست خورده است؛ شکستی که نه برای متوهمان اما امید است برای فریب‌خوردگان عبرت‌آموز باشد.

نگاه

برای منافقین هر روز مرصاد است

سازمان منافقین را باید خشن‌ترین تشکیلات مسلح ضدامنیتی علیه جمهوری اسلامی ایران دانست؛ البته این خشونت همواره با شکل عجیبی از بلاهت، تعصب و وابستگی به نیروهای خارجی عجین بوده و همین بلاهت ایدئولوژیک و رفتار فرقه‌ای رهبران سازمان در طول تاریخ باعث شده به‌رغم خونریزی، جنگ‌افروزی، ترور و شکنجه‌های کور و سنگدلانه، همواره مجموعه نقشه‌ها و سلسله اقدامات این گروهک ضدایرانی با شکست مواجه شود. نمونه تاریخی چنین شکست‌هایی که در سالگرد یکی از آنان قرار داریم، طراحی و اجرای عملیات موسوم به «فروغ جاویدان» است که پس از پذیرش قطعنامه اتفاق افتاد و باعث از بین رفتن بخش بزرگی از بدنه و کادر مرکزی سازمان شد.

در کتاب «عملیات مرصاد و سرنوشت منافقین» درخصوص نقش صدام در فضاسازی و پشتیبانی هوایی و زمینی از این عملیات شبه انتحاری آمده است: در تیر ماه ۶۷ صدام حسین طی یک سخنرانی تلویزیونی اعلام کرد: «...بعد از مدتی خواهید دید که چگونه مجاهدین خلق به اعماق خاک خودشان نفوذ خواهند کرد و همین‌طور پیوستن مردم ایران به صفوف آنها را خواهید دید». نکته قابل تأمل این عملیات به تبعیت رده رهبری سازمان از صدام باز می‌گردد که در کتاب «گذر از بحران ۶۷» به آن اشاره شده است. در این کتاب به سخنرانی رجوی در جمع اعضای سازمان در اردوگاه اشرف عراق پیرامون «فشار صاحبخانه» (صدام) و نیز «حتمیت پیروزی به دلیل خستگی نیروهای ایرانی از جنگیدن» پرداخته می‌شود و عنوان می‌شود منافقین باید برای پیگیری اهداف نظامی و سیاسی صدام ازجمله تغییر بندهای قطعنامه و احتمال تغییر سرنوشت جنگ دست به این خودکشی جمعی می‌زدند و راه دیگری نداشتند. در داخل کشور اما برخلاف تبلیغات درون‌فرقه‌ای رجوی، غیر از یک غافلگیری اطلاعاتی کوتاه مدت، نه تنها روند عملیات «فروغ جاویدان» به نفع منافقین نبود و ارزیابی‌های رده رهبری سازمان مبنی بر «خستگی و بی‌انگیزگی نیروهای ایرانی» غلط از آب درآمد؛ بلکه آنچه در عمل اتفاق افتاد، هماهنگی کم‌نظیر نیروهای ارتش، سپاه و بسیج مردمی برای یک «کمین» تاریخی در مسیر منافقین و بستن راه از زمین و هوا و نابودی عناصر خودفروخته این گروهک تروریستی بود. امروز نیز خصوصاً پس از آشوب پاییزی ۱۴۰۱ شبکه داخلی جریان نفاق مجدداً فعال شده و روی به اقدامات خرابکارانه متفاوتی نسبت به قبل مانند نفوذ در مناطق مرزی و همدستی با اشرار مسلح تجزیه‌طلب آورده است که با این خط مشی داخلی از یک سو و انزوا در پایگاه‌های خارجی مانند کمپ اشرف ۳ در آلبانی از سوی دیگر، به نظر می‌رسد آینده‌ای جز اضمحلال و شدت گرفتن سراشیبی سقوط از مقام انسانیت برای این گروه متصور نیست.

محاکمه ۱۰۴ نفر از منافقین در تهران

گفتنی است روز گذشته دادگاه کیفری یک استان تهران با صدور یک آگهی عمومی اعلام کرد بر اساس پرونده تشکیل شده در این دادگاه، قرار است ۱۰۴ نفر از اعضای سازمان منافقین محاکمه شوند. به گزارش مرکز رسانه قوه قضائیه، دادگاه کیفری یک استان تهران در این آگهی عمومی که در روزنامه‌های کثیرالانتشار منتشر شده، از اعضای متواری سازمان مجاهدین خلق معروف به منافقین خواست وکیل قانونی خود را به این دادگاه معرفی کنند تا در فرایند رسیدگی به پرونده‌ای که برای آنان تشکیل شده، از این افراد دفاع کنند. در این آگهی، اسامی سران منافقین از جمله مسعود و مریم رجوی، مهدی ابریشمچی، زهره اخیانی، فهیمه اروانی، مهدی براعی، مژگان پارسایی و زهرا مریخی آهنگر کلایی نیز دیده می‌شود که قرار است محاکمه شوند.

دیگه چه خبر؟

تکذیب ادعای نماینده مجلس درباره مدیرکل سابق ارشاد گیلان

خبر اول اینکه، مرتضی محمودوند یکی از اعضای کمیسیون امنیت ملی مجلس در گفت‌وگویی مدعی شده بود که پیش از انتشار فیلم منتسب به مدیرکل معزول ارشاد گیلان، کمیسیون امنیت ملی این موضوع را به وزیر فرهنگ و ارشاد اسلامی تذکر داده است. پس از این ادعا، اما یک عضو کمیسیون امنیت ملی و سیاست خارجی مجلس گفت: مباحث مربوط به مدیرکل ارشاد گیلان از لحاظ تخصصی در حوزه کمیسیون فرهنگی مجلس است، کمیسیون امنیت ملی به این موضوع ورودی نداشته است. ابوالفضل عمومی در گفت‌وگو با ایرنا در پاسخ به این سؤال که آیا موضوع پرونده مدیرکل ارشاد گیلان در کمیسیون امنیت ملی مورد بررسی قرار گرفته است، اظهار کرد: تا قبل از انتشار اخبار فضای مجازی در مورد مدیرکل ارشاد گیلان، این موضوع در کمیسیون امنیت ملی مطرح نشده بود. وی در پاسخ به سؤال دیگری مبنی بر اینکه آیا کمیسیون درخواست کتبی یا شفاهی از اسماعیلی، وزیر فرهنگ و ارشاد اسلامی مبنی بر برکناری مدیرکل ارشاد گیلان داشته است، افزود: با توجه به اینکه مباحث وزارت ارشاد از لحاظ تخصصی در حوزه کمیسیون فرهنگی مجلس است، کمیسیون امنیت ملی به این موضوع ورودی نداشته است. به گزارش ایرنا، پیش از این محمدمهدی اسماعیلی، وزیر فرهنگ و ارشاد اسلامی هم در گفت‌وگویی، درباره برکناری مدیرکل ارشاد گیلان گفت: از اولین لحظه این اتفاق فرایند کاملاً روشنی طی شده و هیچ گزارش منفی قبل از انتشار این خبر نبوده است. وزیر فرهنگ و ارشاد اسلامی درباره اینکه برخی از نمایندگان مجلس عنوان کردند از قبل گزارش‌هایی به آنها داده‌اند، گفت: خیر، اشتباه است. چنین چیزی نبوده بلکه به محض اینکه این اتفاق افتاد، به دلیل رعایت شئونات عمومی جامعه و اینکه بحث در یک مسیر خارج از این هیاهوها پیگیری شود، پیگیر موضوع شدیم. اسماعیلی یادآور شد: همان روزی که گزارش آمد و هیچ رسانه‌ای هم خبردار نشده بود، سرپرست جدید تعیین شد تا مسیر کار به این موضوع گره نخورد، چرا که هیچ قضاوتی در این موضوع نداریم و باید این موضوع مسیر قضایی خودش را طی کند. وی خاطرنشان کرد: پیش از این اتفاق، رئیس کمیسیون امنیت ملی برای مباحث متفرقه از بنده دعوت کردند و برای موضوع مدیرکل ارشاد گیلان دعوت نشده بودم، چرا که ما به صورت عادی این ارتباطات را داریم.

دو طرح ضدایرانی در مجلس نمایندگان امریکا

خبر دیگر اینکه، کمیته امور خارجی مجلس نمایندگان امریکا ۲ طرح را به تصویب رسانده که مورد حمایت لابی صهیونیستی آیپک است و خواستار تشدید تحریم‌ها علیه برنامه موشکی و پهپادی ایران و همچنین نظردهی کنگره درباره هرگونه اقدام برای کاهش تحریم‌ها هستند. به گزارش فارس به نقل از گزارش رسانه‌های صهیونیستی، طرح نخست «قانون بررسی کاهش تحریم‌های ایران» نام گرفته است. این طرح خواستار آن است که دولت امریکا هیچ تحریمی را بدون مشورت با کنگره علیه ایران کاهش ندهد. طرح دوم نیز خواستار تشدید تحریم‌ها علیه برنامه‌های پهپادی و موشکی ایران قبل از منقضی شدن محدودیت‌های تسلیحاتی سازمان ملل در اکتبر سال جاری میلادی است. کمیته امور خارجی مجلس نمایندگان طرح نخست را با ۳۴ رأی موافق و ۱۶ رأی مخالف به تصویب رساند و اکنون بایستی در میان کل قانونگذاران مجلس نمایندگان به رأی گذاشته شود. گفتنی است طرح‌های نمایندگان در امریکا برای تبدیل شدن به قانون بایستی در هر دو مجلس نمایندگان و سنا به تصویب برسند و سپس توسط رئیس جمهور امضا شوند.

رسانه ابزار «توسعه» یا «ابراز تنفر»؟

دست آخر اینکه، انتخاب تصاویری از دو سخنران مذهبی از سوی سایت اصلاح‌طلب «انتخاب»، با واکنش کاربران فضای مجازی روبه‌رو شد. این سایت در حالی برای انتشار یک خبر از تصاویر به اصطلاح منفی استفاده کرده است که سابقاً نیز با انتشار گزینشی سخنان خطبای نماز جمعه سراسر کشور، زمینه ایجاد تنفر در میان مخاطبان خود این رسانه را فراهم آورده است. به گونه‌ای که کامنت‌ها و نظرات مخاطبان این سایت در تلگرام عمدتاً پر از توهین به این افراد است. جریان اصلاحات پیش از این مدعی بود که «رسانه ابزار توسعه است» و هرگونه برخورد سلبی در این حوزه را خلاف توسعه می‌دانست؛ حالا باید پرسید آیا استفاده از ابزار رسانه به عنوان عاملی برای ابراز و ترویج تنفر علیه شخصیت‌هایی چون ائمه جمعه چه توجیهی دارد؟

گزارش

عراق، بحرین، لبنان و سوریه دیروز مراسم عاشورا را برگزار کردند

حضور میلیونی عاشقان حسینی در کربلا

گروه جهان/ یک روز بعد از برگزاری مراسم عاشورا در شماری از کشورهای جهان، کربلا دیروز شاهد حضور میلیون‌ها زائر حسینی بود که به یاد هفتاد و دو تنی که تشنه لب با سپاه ظلم یزید جنگیدند و به شهادت رسیدند، گرد آمدند. همزمان با مردم عراق، شیعیان بحرین، سوریه و لبنان نیز با توجه به تقویم هجری در این کشورها مراسم روز دهم محرم را دیروز برگزار کردند.

به گزارش سایت شبکه خبری العالم، مراسم مربوط به روز عاشورا در کربلا از صبح دیروز آغاز شد و میلیون‌ها زائری که به زیارت اباعبدالله الحسین(ع) رفتند، در کنار مقتل خوانی، بعد از نماز ظهر عاشورا، در مراسم «رکضه طویریج» که نقطه آغاز آن شهرک طویریج است شرکت کردند و از این شهرک تا حرم امام حسین(ع) مسافتی ۲۰ کیلومتری را هرولـه رفتند و ندای واحسینا واحسینا سر دادند. در حالی که این عزاداری، بزرگترین دسته عزاداری روز عاشورا در عراق است، سازمان حشد الشعبی از چند روز قبل خبر داده بود، با بیش از ۲ هزار نیروی خود تأمین امنیت این مراسم را بر عهده خواهد داشت. دیروز نیز گزارش‌ها حاکی از این بود که آیین عزاداری طویریج در امنیت کامل برگزار شد. به جز کربلا، شیعیان سایر شهرهای عراق نیز که فرصت حضور در بین الحرمین را نیافتند، در میادین اصلی شهرهای خود مراسم عاشورای حسینی را برگزار و بر تمسک به قرآن و دفاع از آن و مقدسات اسلامی تأکید کردند. به گزارش خبرگزاری فارس، شیعیان دشت نینوا در مقام زین العابدین، مراسم عاشورا را برگزار کردند. مشابه این عزاداری‌ها در شهرهای ناصریه، دیوانیه و بابل نیز برگزار شد.

عاشورا در سایر کشورهای منطقه

دیروز شیعیان سه کشور بحرین، لبنان و سوریه نیز با توجه به تقویم خود، مراسم عاشورا را برگزار کردند. به گزارش خبرگزاری تسنیم، در پی فراخوان ائتلاف ۱۴ فوریه بحرین برای برپایی بزرگترین مراسم احیای نهضت حسینی، مردم این کشور از نخستین ساعات صبح دیروز در خیابان‌های منامه تجمع کردند و با سر دادن شعار با امام حسین(ع) و آرمان‌های او تجدید پیمان کرده و بر آموزه‌های خود از سالار شهیدان که رکن اصلی آن مبارزه با ظلم و جور است، تأکید کردند. آنها این مراسم را در حالی برگزار کردند که آل خلیفه، همواره برای برپایی مراسم تاسوعا و عاشورای حسینی محدودیت‌های شدیدی اعمال کرده است. اما شیعیان این کشور هر سال باشکوه بیشتری این مراسم و سوگواری‌های مربوط به آن را برگزار می‌کنند. امسال نیز پیش از این مراسم، نیروهای امنیتی بحرین اقدام به جمع‌آوری پرچم‌های سیاه و نمادهای عاشورایی کردند تا شاید بتوانند مانع برپایی باشکوه این مراسم شوند اما در این هدف شکست خوردند. در لبنان نیز بعد از دعوت سید حسن نصرالله، دبیرکل حزب‌الله این کشور به حضور گسترده مردمی در ضاحیه به مناسبت مراسم روز دهم محرم، عاشقان حسینی در راهپیمایی موسوم به «دفاع از ثقلین» شرکت کردند. به‌جز ضاحیه در جنوب لبنان، شیعیان شهرستان هرمل در استان بقاع و روستاهای جنوبی بیروت نیز مراسم ظهر عاشورا را برگزار کردند. حزب‌الله لبنان تأمین امنیت این مراسم را برعهده داشت.

سوریه نیز از دیگر کشورهایی بود که مراسم عاشورای حسینی دیروز در آن برگزار شد. شیعیان سوریه در حالی عاشورا را در زینبیه برگزار کردند که طی روزهای گذشته ساکنان خیابان‌های اطراف حرم حضرت زینب سلام‌الله علیها شاهد دو انفجار تروریستی بودند. با این حال نگرانی از این انفجارها و احتمال وقوع تکرار آنها، نتوانست مانع حضور پر رنگ دوستداران اهل بیت در زینبیه شود.

عاشورای خونین غزنی

با وجود آنکه اغلب مراسم عاشورا در کشورهای مختلف در آرامش برگزار شد، شیعیان غزنی در افغانستان به سختی این مراسم را برگزار کردند. به گزارش شفقنا، برخی منابع در غزنی خبر دادند، بعد از اینکه عزاداران حسینی در این شهر گرد هم آمدند، شماری از نیروهای طالبان اقدام به تیراندازی به سمت آنان کردند. بنا بر این گزارش‌ها، در این تیراندازی‌ها ۴ نفر که یکی از آنها یک کودک ۱۲ ساله بود، کشته شده و بیش از ۱۰ نفر زخمی شدند. با این حال طالبان تا دیروز این خبرها را تأیید یا تکذیب نکرده بود. طالبان پیشتر با اعمال محدودیت‌هایی گسترده، فعالیت شبکه‌های مخابراتی در کابل، بلخ و غزنی را قطع کرده بود. خبر تیراندازی در غزنی در حالی منتشر شد که برخی منابع از تیراندازی طالبان در منطقه شیعه نشین دشت برچی در کابل نیز خبر داده بودند.

در پی تصویب اصلاحات قضایی و تعمیق شکاف‌های داخلی، بحران امنیتی در رژیم صهیونیستی صورت گرفت

خون تازه در رگ های مقاومت فلسطین

گزارش

حسین فاطمی

به موازات تداوم اعتراضات سراسری شهرک‌نشینان نسبت به اصلاحات قضایی نتانیاهو، عملیات علیه صهیونیست‌ها نیز ادامه دارد. در تازه‌ترین مورد ارتش رژیم صهیونیستی اعلام کرد که یکی از پایگاه‌هایش در شمال کرانه باختری در معرض تیراندازی قرار گرفت. آغاز دوباره عملیات فلسطینیان علیه رژیم صهیونیستی حاکی از تشدید بحران امنیتی در سرزمین‌های اشغالی است. به گزارش روزنامه رأی الیوم، ارتش رژیم صهیونیستی در بیانیه‌ای در توئیتر پیرامون این حمله خبر داد، یک فلسطینی از یک خودرو به سمت پایگاه نظامی در نزدیکی روستای «تل» در جنوب غرب نابلس تیراندازی کرد. این تیراندازی که شنبه‌شب اتفاق افتاد، تلفاتی به دنبال نداشت. جمعه ارتش رژیم صهیونیستی اعلام کرد که یک فلسطینی را بازداشت کرده است که با خودرو خود به ایست نظامی در دوراهی عینبوس در جنوب نابلس حمله کرده بود. انجام این دست عملیات به باور ناظران مؤید آن است که بحران پیش‌بینی شده برای ارتش رژیم صهیونیستی زودتر از موعد ظهور کرده و در صورت تداوم وضعیت کنونی آسیب‌پذیری این رژیم به بالاترین و بی‌سابقه‌ترین حالت خود خواهد رسید. خاصه آنکه میزان تمرد، استعفا و نیز خروج خودخواسته از ارتش کماکان ادامه دارد. اینها علاوه بر آن است که نظامیان جدا شده عملاً وارد واکنش سیاسی علیه بی‌بی هم شده‌اند. کما اینکه تنها در یک مورد حدود ۱۳۰۰ نظامی جدا شده از نیروهای عملیات ویژه شعبه اطلاعات ارتش رژیم صهیونیستی، نخست‌وزیر این رژیم را متهم کردند که برای نجات خودش در حال نابودی این رژیم است و سرنگون کردن کابینه وی را خواستار شدند. به گزارش شبکه خبری المیادین، این نظامیان در پیامی با بیان اینکه بنیامین نتانیاهو، نخست‌وزیر رژیم صهیونیستی دست به کودتا علیه دستگاه قضا زده، اعلام کردند: «از زمان وقوع کودتا در ژانویه، همه چیز بسیار روشن است، او به وضوح یک دیکتاتور است که واقعیت را نمی‌بیند و آماده است برای نجات خود اسرائیل را به آتش بکشد.» این ۱۳۰۰ نظامی صهیونیست ادامه دادند که نتانیاهو از دادگاه عالی اطاعت نخواهد کرد و یک عملیات نظامی را برای اهداف سیاسی آغاز خواهد کرد. آنها همچنین تأکید کردند که این کابینه روان‌پریشی که تهدیدی برای اسرائیل است باید با ابزارهای مسالمت‌آمیز سرنگون شود. در همین حال، «زوی برئل»، تحلیلگر صهیونیست در امور خاورمیانه در گفت‌وگو با روزنامه «هاآرتص» گفت که کابینه رژیم اشغالگر رسماً آغاز «جنگ داخلی» را کلید زده است.

بیش از نیمی از صهیونیست‌ها نگران وقوع جنگ داخلی

در سایه آنچه که «زوی برئل»، تحلیلگر صهیونیست در امور خاورمیانه در گفت‌وگو با روزنامه «هاآرتص» پیرامون آغاز «جنگ داخلی» گفت، اخیراً نتایج یک نظرسنجی جدید نشان داد، در پی دودستگی اجتماعی و حالت دوقطبی شدید ناشی از تغییرات قضایی جنجالی نتانیاهو، ۵۸ درصد صهیونیست‌ها از وقوع یک «جنگ داخلی واقعی» می‌ترسند. نتایج این نظرسنجی توسط مؤسسه تحقیقاتی «لازار» در رژیم صهیونیستی توسط روزنامه معاریو منتشر شد که نشان می‌دهد، ۵۸ درصد صهیونیست‌ها از یک جنگ داخلی واقعی می‌ترسند و تنها ۳۸ درصد از آنها گفته‌اند که انتظار وقوع جنگ داخلی را ندارند.

داده‌های این نظرسنجی حکایت از آن دارد که بیشترین ترس از وقوع جنگ داخلی در میان رأی‌دهندگان حامی حزب اپوزیسیون تل‌آویو با ۷۶ درصد است و در مقابل ۵۵ درصد از حامیان احزاب ائتلاف کابینه فعلی این هراس را دارند. پیرو نتایج نظرسنجی مذکور، همچنین چهار درصد از صهیونیست‌ها گفته‌اند که اقدامات مثبتی برای خروج از اراضی اشغالی داشته‌اند و ۲۲ درصد هم پاسخ دادند فعلاً در حد فکر بوده و اقدامی در این زمینه نکرده‌اند. اکثر پاسخ‌دهندگان به این نظرسنجی یعنی ۶۸ درصد صهیونیست‌ها هم گفتند که به فکر خروج از اراضی اشغالی نیستند. جالب‌تر اینجاست که در پی گسترش دامنه تمرد نظامیان صهیونیست از خدمت، پس از تأیید تغییرات در دستگاه قضایی، ۴۹ درصد از صهیونیست‌ها می‌ترسند که ارتش به بی‌کفایتی برسد و در مقابل ۴۵ درصد معتقدند که هیچ آسیبی نخواهد داشت. این در حالی است که عاموس یادلین، رئیس سابق سرویس اطلاعات رژیم صهیونیستی نظری کاملاً متفاوت دارد و در گفت‌وگویی که با روزنامه معاریو داشته، ضمن اذعان به کاهش توان بازدارندگی، به هیچ وجه وضعیت ارتش رژیم صهیونیستی را خوب ارزیابی نمی‌کند. یادلین همچنین به موضوع تمرد نظامیان در ارتش رژیم صهیونیستی پرداخت و گفت، موضوع امتناع از خدمت نظامی بسیار پیچیده است و نباید به آسانی از کنار آن گذشت. به زعم یادلین، بنیامین نتانیاهو، نخست‌وزیر رژیم صهیونیستی مردم و ارتش را دو تکه کرده است و همچنین اقتصاد رژیم صهیونیستی در حال فروپاشی است، سرمایه‌گذاری‌ها متوقف شده و وضعیت رژیم در سطح جهان بد است.

اعراب منتظر نابودی اسرائیل

در راستای این دست نگرانی‌ها و نیز اعتراف یادلین، رئیس سابق سرویس اطلاعات رژیم صهیونیستی درباره بحران در ارتش این رژیم، این روزها کم نیستند کارشناسان و تحلیلگران صهیونیست که وضعیت را به مراتب بدتر و بحرانی‌تر می‌بینند. در این خصوص ایدی کوهن، تحلیلگر امور عربی در شبکه ۱۴ تلویزیون رژیم صهیونیستی به موازات اذعان به نابودی قدرت بازدارندگی در برابر حزب‌الله، وضعیت در سرزمین‌های اشغالی را به قدری اسفبار ارزیابی کرد که به گفته کوهن، جهان عرب شاهد نوعی بدبینی نسبت به تل‌آویو در تمام سطوح است. به باور این تحلیلگر صهیونیست، حتی در نوشته‌ها و مقالات تحلیلگران امور فلسطین اشغالی آمده است که تل‌آویو در حال فروپاشی است و یهودیان در حال کشتن یکدیگر هستند.

افزون بر آن، وضعیت به قدری بغرنج است که اطلاعات ارتش رژیم صهیونیستی روز جمعه به نتانیاهو هشدار داد که بحران کنونی در روابط و مناسبات این رژیم با دولت بایدن در پی تبعات تصویب قانون اصلاحات قضایی، از نظر ایران در بلندمدت «بسیار جدی و تأثیرگذار» خواهد بود. در گزارش اطلاعات ارتش رژیم صهیونیستی آمده است که دشمن تابستان ۲۰۲۳ را نقطه ضعفی تاریخی برای اسرائیل قلمداد می‌کند.

در ادامه این گزارش اشاره شده است که پیش‌تر صحبت‌ها روی «ضربه‌های فنی» برای بازدارندگی تمرکز داشت، اما جامعه اطلاعاتی درحال حاضر نگران آن است که توانایی‌های کلی رژیم برای بازدارندگی به دلیل بحران کنونی آسیب‌پذیر شده باشد. در این گزارش آمده که از دید ایران و حزب‌الله بحران کنونی این رژیم با دولت بایدن در طولانی‌مدت «بسیار جدی و تأثیرگذار» خواهد بود. اتفاقاً پیرو این هشدار اطلاعات ارتش رژیم صهیونیستی، عاموس یادلین، رئیس سابق سرویس اطلاعات رژیم صهیونیستی در گفت‌وگویی که با روزنامه معاریو داشته، به ذکر این نکته مهم پرداخت که او به تازگی از واشنگتن برگشته است و متوجه شده که امریکایی‌ها و به‌خصوص دولت بایدن دیگر به صهیونیست‌ها گوش نمی‌دهند و این به کمک‌ها و حمایت‌های امریکا از رژیم در شورای امنیت آسیب می‌زند.

> نتایج نظرسنجی مؤسسه تحقیقاتی «لازار» در رژیم صهیونیستی که توسط روزنامه معاریومنتشر شد، نشان می دهد، ۵۸ درصد صهیونیست‌ها از وقوع یک «جنگ داخلی واقعی» می‌ترسند

نصرالله تأکید کرد: آرامش منطقه با نابودی غده سرطانی صهیونیست

خبر پلاس

سیدحسن نصرالله، دبیرکل حزب‌الله لبنان دیروز (شنبه) و در سخنرانی خود به مناسبت پایان راهپیمایی عاشورایی در ضاحیه جنوبی تأکید کرد: تا زمانی که رژیم صهیونیستی، این غده سرطانی برداشته نشود، منطقه آرام نخواهد گرفت. وی در بخش دیگری از اظهاراتش درباره هتک‌حرمت مسجد الاقصی توسط صهیونیست‌ها نیز تأکید کرد: در نشست کشورهای سازمان همکاری اسلامی باید در قبال حمله به مسجد الاقصی موضع‌گیری شود. رژیم صهیونیستی باطل، میکروب فساد در منطقه ما و غده سرطانی است.

دبیرکل حزب‌الله لبنان در ادامه درباره درگیری مرزی کشورش با رژیم صهیونیستی نیز اظهار کرد: لبنان مورد تجاوز قرار گرفته و رژیم اسرائیل همچنان بخشی از سرزمین ما و بخشی از روستای «الغجر» را اشغال کرده است و با وقاحت از اقدامات تحریک‌آمیز ما صحبت می‌کند. وی خاطرنشان کرد: من به صهیونیست‌ها می‌گویم مراقب هرگونه اقدام حماقت‌آمیز خود باشید و مقاومت از عمل به هیچ یک از مسئولیت‌های خود نه در بازدارندگی و نه در آزادسازی کوتاهی نخواهد کرد. مقاومت برای هرگزینه‌ای آماده شده و در برابر هیچ حماقتی سکوت نخواهد کرد. دبیرکل حزب‌الله لبنان همچنین درباره هتک‌حرمت به قرآن کریم در اروپا گفت: دولت‌های سوئد و دانمارک و تمام جهان باید بفهمند ما ملتی هستیم که تجاوز و اهانت به نمادها و مقدسات خود را تحمل نمی‌کنیم.

در این میان نکته جالب توجه آنجا است که در بحبوحه بحران‌ها در سرزمین‌های اشغالی، رسانه‌های عبری برای توصیف وضعیت فروپاشیده رژیم صهیونیستی، سخنان سیدحسن نصرالله را مصداق بارز حال و روز خود می‌دانند. در این باره برخی رسانه‌های رژیم صهیونیستی به شرایط نیروی هوایی ارتش این رژیم همزمان با استمرار تنش‌های سیاسی و تظاهرات در اراضی اشغالی پرداخته و اذعان کردند که نظریه «خانه عنکبوت» دبیرکل حزب‌الله لبنان درست بوده و این رژیم در حال فروپاشی و نیروی هوایی و بورس آن در حال نابودی هستند.

روزنامه عبری زبان هاآرتص در تحلیلی نوشت که نیروی هوایی ما در حال نابودی است و در ستاد کل ارتش برخی مسئولان به فرسایش اولیه کارایی ارتش اذعان دارند. همچنین انتظار می‌رود دیگر نیروهای دائمی و حتی اجباری به نیروهای ذخیره‌ای که از حضور داوطلبانه در ارتش انصراف دادند، ملحق شوند. با توجه به این نکات، در ادامه هاآرتص به سخنرانی سیدحسن نصرالله، دبیرکل حزب‌الله لبنان در سال ۲۰۰۰ اشاره کرد و نوشت که نظریه او موسوم به خانه عنکبوت درست بود و جامعه اسرائیلی در حال نابودی است، تا جایی که حتی نصرالله نیاز ندارد برای کمک به این روند فروپاشی، کمترین حرکتی انجام دهد.

آگهی فراخوان تجدید مناقصه عمومی همزمان با ارزیابی (یکپارچه) یک مرحله‌ای

آگهی مناقصه ۱۳- ۱۴۰۲
نوبت اول

دستگاه مناقصه‌گزار: شرکت ملی پخش فرآورده‌های نفتی منطقه تهران، به نشانی تهران، ابتدای خیابان شریعتی، خیابان سمیه، نرسیده به خیابان بهار جنوبی، پلاک ۴۸، درنظر دارد مناقصه مشروحه ذیل را به‌شماره ۲۰۰۲۰۹۲۶۰۰۰۰۱۷ از طریق سامانه تدارکات الکترونیکی دولت برگزار نماید.

ردیف	عنوان	شرح
۱	موضوع مناقصه	واگذاری اداره امور عملیات و بهره‌برداری از جایگاه شرکتی دومنظوره (CNG و LPG) بیهقی (واقع در تهران، میدان آرژانتین، جنب فروشگاه شهروند، بلوار افاقیا)
۲	مدت اجرای قرارداد	یکسال شمسی (شرکت در صورت فروش هر جایگاه از طریق سازمان خصوصی‌سازی یک‌ماه قبل مراتب را به برنده مناقصه اعلام می‌کند و ایشان نیز مکلفند با راهبری منطقه نسبت به تحویل جایگاه به خریدار و خاتمه پیمان اقدام کنند.)
۳	برآورد پایه	مبلغ ۹۹۷ ، ۱۳۶ ، ۲۷۴ ، ۱۸ ریال بر مبنای قانون کار. (شامل: ۴۳۸ ، ۵۵۹ ، ۹۳۷ ، ۱۱ ریال برای بخش CNG جایگاه و ۳۷۹ ، ۹۳۶ ، ۵۲۳ ، ۶ ریال برای بخش LPG جایگاه)
۴	مبلغ تضمین شرکت در فرآیند ارجاع کار	۸۵۰ ، ۷۰۶ ، ۹۲۳ ریال
۵	نوع تضمین	از نوع ضمانت‌نامه‌ها طبق جدول شماره ۴ ماده ۴ تصویب‌نامه هیات وزیران به‌شماره ۸۲۳۴۰۷ مورخ ۹۴/۰۹/۱۲ ارائه شود. (در صورت واریز نقدی رسید وجه امور مالی منطقه در پاکت الف ارائه شود.) ◄ (ارائه هر گونه چک قابل قبول نمی‌باشد.)
۶	تاریخ انتشار در سامانه تدارکات الکترونیکی دولت	روز یکشنبه مورخ ۱۴۰۳/۰۵/۰۸، ساعت ۱۰:۰۰
۷	مهلت دریافت اسناد از سامانه ستاد	تا ساعت ۱۷:۰۰ روز پنج‌شنبه مورخ ۱۴۰۳/۰۵/۱۲
۸	تاریخ و محل بازدید/ جلسه توجیهی	راس ساعت ۱۰ صبح روز شنبه مورخ ۱۴۰۳/۰۵/۱۴ در سالن جلسات شرکت به نشانی مناقصه‌گزار
۹	مهلت زمانی ارسال پیشنهاد	تا ساعت ۱۷:۰۰ روز پنج‌شنبه مورخ ۱۴۰۳/۰۵/۲۶
۱۰	محل و نحوه دریافت و تسلیم پیشنهادات: دریافت اسناد مناقصه و فرم‌های ارزیابی و تسلیم پاکات الف (تضمین شرکت در فرآیند ارجاع کار)؛ ب (اسناد و مدارک مناقصه) ؛ج (پیشنهاد قیمت)؛ و پاکات ارزیابی کیفی	در مقرر متقاضیان با مراجعه به سایت www.setadiran.ir اسناد را دریافت و پس از بارگذاری کلیه پاکات تکمیل شده در سامانه تدارکات الکترونیکی دولت (ستاد) رسید مهلت آن را همراه با اصل پاکات الف (تضمین شرکت در فرآیند ارجاع کار) به‌صورت لاک و مهر و امضا شده و قبل از شروع گشایش پاکات الف به دبیرخانه کمیسیون مناقصات شرکت ملی پخش فرآورده‌های نفتی منطقه تهران واقع در تهران، خیابان انقلاب اسلامی، ابتدای خیابان شریعتی، خیابان سمیه، نرسیده به خیابان بهار جنوبی، پلاک ۴۸، طبقه چهارم، اطاق «۴» تحویل نمایند. ◄ تلفن تماس پاسخگویی: ۷۷۶۵۴۷۲۸-۰۲۱
۱۱	شرایط متقاضیان	۱ کلیه شرکت‌هایی که در فهرست شرکت‌های مجاز بهره‌برداری از جایگاه‌های CNG توسط مدیریت محترم طرح جایگاه‌های CNG شرکت ملی پخش فرآورده‌های نفتی ایران تایید شده باشند. ۲ دارا بودن و ارائه گواهی تایید صلاحیت از اداره کل تعاون، کار و رفاه اجتماعی معتبر و مرتبط با موضوع پیمان ۳ دارا بودن و ارائه گواهی‌نامه صلاحیت ایمنی معتبر از اداره کل تعاون، کار و رفاه اجتماعی استان محل فعالیت ۴ احراز امتیاز قابل قبول (حداقل ۶۰ امتیاز) به تشخیص کمیته فنی بازرگانی بر اساس معیارهای ارزیابی توانمندی بهداشتی، ایمنی و زیست محیطی (HSE) ۵ احراز امتیاز قابل قبول (حداقل ۵۰ امتیاز) بر اساس معیارهای ارزیابی کیفی مندرج در اسناد ارزیابی به تشخیص کمیته فنی بازرگانی (معیارهای ارزیابی در اسناد فراخوان تحویل می‌شود. ۶ رعایت و بارگذاری کلیه مفاد مندرج در متن شرایط عمومی و برگشاری در اسناد مناقصه منتشر شده در سامانه تدارکات الکترونیکی دولت الزامی است.
۱۲	تاریخ گشایش پاکات ارزیابی کیفی	از ساعت ۸ صبح روز شنبه مورخ ۱۴۰۳/۰۵/۲۸
۱۳	تاریخ و مکان گشایش پاکات الف، ب و ج	از ساعت ۹ صبح روز چهارشنبه مورخ ۱۴۰۳/۰۶/۰۱ در سالن جلسات شرکت به نشانی مناقصه‌گزار
۱۴	تاریخ اعتبار پیشنهادات	سه ماه بعد از بازگشایی پاکات نرخ
۱۵	حداقل تعداد مناقصه‌گران جهت گشایش پاکات	هر تعداد مناقصه‌گر

اطلاعات تماس سامانه تدارکات الکترونیکی دولت (ستاد) جهت انجام مراحل عضویت در سامانه:
مرکز تماس: ۱۴۵۶ دفتر ثبت‌نام: ۸۸۹۶۹۷۳۷-۰۲۱ و فاکس ۸۸۹۵۵۹۵۳-۰۲۱
تماس دفاتر ثبت‌نام سایر استان‌ها در سایت سامانه www.setadiran.ir بخش "ثبت‌نام / پروفایل تأمین کننده/ مناقصه‌گر" موجود است.

روابط عمومی منطقه تهران
۱۵۳۷۶۲۶

آگهی تغییرات مؤسسه غیر تجاری صندوق سرمایه‌گذاری مشترک بانک مسکن
به شناسه ملی ۱۰۳۲۰۷۴۴۹۴۲ و به‌شماره ثبت ۲۸۹۴۹

به استناد صورتجلسه مجمع عمومی فوق‌العاده مورخ ۱۴۰۲/۰۲/۲۳ و مجوز شماره ۱۲۲/۱۲۸۱۶۱ مورخ ۱۴۰۲/۰۳/۰۸ سازمان بورس و اوراق بهادار تصمیمات ذیل اتخاذ شد تبصره ۱ ماده ۱۷ اساسنامه صندوق به‌شرح زیر تغییر یافت: بند قدیم: تبصره ۱: در صدور واحدهای سرمایه‌گذاری، قیمت صدور واحد سرمایه‌گذاری در پایان روز کاری بعد از ارائه درخواست به علاوه کارمزد صدور، ملاک عمل خواهد بود. بند جدید: تبصره ۱: در صدور واحدهای سرمایه‌گذاری، قیمت صدور واحد سرمایه‌گذاری در پایان روز کاری ارائه درخواست به علاوه کارمزد صدور، ملاک عمل خواهد بود. ۴-۲- تبصره ۱ ماده ۱۹ اساسنامه صندوق به‌شرح زیر تغییر یافت: بند قدیم: تبصره ۱: در ابطال واحدهای سرمایه‌گذاری، قیمت ابطال واحد سرمایه‌گذاری در پایان روز کاری بعد از ارائه درخواست و پس از کسر کارمزد یا جرائم ابطال، ملاک عمل خواهد بود. بند جدید: تبصره ۱: در ابطال واحدهای سرمایه‌گذاری، قیمت ابطال واحد سرمایه‌گذاری در پایان روز کاری ارائه درخواست و پس از کسر کارمزد یا جرائم ابطال، ملاک عمل خواهد بود.

سازمان ثبت اسناد و املاک کشور
اداره ثبت شرکت‌ها و مؤسسات غیرتجاری تهران
۱۵۳۸۹۳۶

آگهی مناقصه عمومی دو مرحله‌ای
همزمان با ارزیابی کیفی (یکپارچه)
شماره ۳۹-۱۴۰۲/۵ت
نوبت اول

شرکت تهیه و تولید مواد معدنی ایران در نظر دارد «انجام آنالیز و مطالعه نمونه‌های حاصل از عملیات اکتشافی (شامل تعداد ۲۰ هزار نمونه سنگی، آبراهه‌ای و پودری)» را از طریق سامانه تدارکات الکترونیکی دولت به شماره ثبت ستاد ۲۰۰۲۰۰۰۰۲۸۰۰۰۰۳۱ و با جزئیات مندرج در اسناد مناقصه با تضمین شرکت در فرآیند ارجاع کار به مبلغ ۳ ، ۳۰۰ ، ۰۰۰ ، ۰۰۰ ریال (سه میلیارد و سیصد میلیون) ریال (واریز نقدی یا ضمانتنامه بانکی) برگزار نماید. تاریخ انتشار مناقصه در سامانه ساعت ۱۰ صبح مورخ ۱۴۰۲/۰۵/۰۸ و مهلت زمانی دریافت اسناد مناقصه از سایت تا ساعت ۱۷ مورخ ۱۴۰۲/۰۵/۱۸ و مهلت ارائه پیشنهادات حداکثر تا ساعت ۱۷ مورخ ۱۴۰۲/۰۵/۲۸ و جلسه بازگشایی پاکات صبح روز یکشنبه مورخ ۱۴۰۲/۰۵/۲۹ برگزار می‌گردد.

علاقه‌مندان شرکت در مناقصه می‌بایست جهت ثبت‌نام و دریافت گواهی امضای الکترونیکی با شماره ۱۴۵۶ تماس حاصل نمایند و یا به آدرس اینترنتی www.setadiran.ir مراجعه نمایند.

فراخوان ارزیابی کیفی جهت برگزاری مناقصه عمومی دو مرحله‌ای
مناقصه شماره DT1 ۰۲۰۸۲۱۰۱۳۰۲۳۷
تقاضای شماره ۰۱۳۰۲۳۷-۲۱-۰۸ مگنست معمولی سیمان حفاری
نوبت اول

شرکت ملی مناطق نفتخیز جنوب در نظر دارد کالای مورد نیاز خود مطابق جدول زیر را به‌صورت فراخوان ارزیابی کیفی جهت برگزاری مناقصه عمومی از بین تولیدکنندگان داخلی از طریق سامانه تدارکات الکترونیکی دولت (ستاد) تامین نماید. کلیه مراحل برگزاری مناقصه، از دریافت اسناد مناقصه تا ارائه پیشنهاد مناقصه‌گران و بازگشایی پاکات از طریق درگاه سامانه تدارکات الکترونیکی دولت (ستاد) به آدرس www.setadiran.ir انجام خواهد شد و لازم است مناقصه‌گران درصورت عدم عضویت قبلی، مراحل ثبت‌نام در سایت مذکور و دریافت گواهی امضای الکترونیکی را جهت شرکت در مناقصه محقق سازند.

تعداد اقلام	موضوع مناقصه	جمع عددی	شماره فراخوان در سامانه ستاد
۱	مگنست معمولی سیمان حفاری	۱۹۰۰ کیسه ۱۰۰۰ کیلوگرمی	۲۰۰۲۰۹۲۲۸۸۰۰۰۵۷۸

لذا کلیه شرکت‌هایی که فعالیت آن‌ها مرتبط با شرح کالای مورد درخواست می‌باشد می‌بایست ظرف مدت ۱۴ روز از تاریخ درج آگهی فراخوان نوبت دوم با مراجعه به درگاه سامانه تدارکات الکترونیکی دولت (ستاد)، نسبت به استخراج و تکمیل «فرم تعهد نامه ارائه کالا مطابق با استانداردهای شرکت ملی مناطق نفتخیز جنوب» و بارگذاری آن به‌همراه مدارک و مستندات لازم منطبق با موارد مندرج در جدول ارزیابی کیفی (برای معاملات کمتر از بیست برابر نصاب معاملات متوسط) در سامانه تدارکات الکترونیکی دولت (ستاد) اقدام نمایند.

- کسب حداقل نمره ۶۰ در ارزیابی کیفی جهت دریافت اسناد مناقصه توسط فروشندگان/سازندگان الزامی است.
- اسناد و مدارک مناقصه پس از برگزاری فرآیند ارزیابی کیفی و ارسال دعوت‌نامه از طریق سامانه ستاد به مناقصه‌گران واجد شرایط ارسال خواهد شد.
- با وصول دو فقره پیشنهاد معتبر در موعد زمان‌بندی مناقصه گشایش پاکات انجام می‌شود.
- ضمناً مبلغ تضمین شرکت در مناقصه ۷/۷۱۰/۰۰۰/۰۰۰ ریال می‌باشد.

۱۵۳۵۷۶۴
(تلفن تماس ۲۵۱۳۲-۳۴۱-۰۶۱)

Washington Institute

واشنگتن با سفر سالیوان به عربستان جایگاه امریکا در خاورمیانه را به عادی‌سازی گره زد

تقلای بایدن برای برون رفت تل آویو از بحران

گزارش

فائزه‌سادات یوسفی
خبرنگار

روز گذشته دو روز بعد از سفر جیک سالیوان، مشاور امنیت ملی امریکا به عربستان و دیدار او با محمد بن سلمان، جو بایدن در سخنانی برای به نتیجه رسیدن این مذاکرات که محور اصلی آن عادی‌سازی روابط ریاض با تل‌آویو بود، ابراز امیدواری کرد. این در حالی است که دفتر پادشاهی عربستان پیش‌تر چنین چیزی را مشروط به چند بند کرده بود. با این حال امریکا ناتوان از بازنشانی روابط سابق خود با ریاض و همچنین چالش روابط کنونی خود با رژیم صهیونیستی در تلاش است که موضوع مشترکی را برای تقارب این روابط در پی بگیرد.

به گزارش رسانه‌های امریکایی، رئیس‌جمهور امریکا در سخنرانی انتخاباتی خود در جمع هواداران حزب دموکرات در شهر «فری‌پورت» واقع در ایالت مین، با اشاره به سفر جیک سالیوان به ریاض بدون ارائه جزئیات، ادعا کرد: «شاید عادی‌سازی روابط در حال انجام‌شدن باشد». همزمان کاخ سفید نیز هدف از دیدار روز پنجشنبه جک سالیوان با بن سلمان ولیعهد عربستان را تقویت روابط و مسائل مهم منطقه‌ای و جهانی و به‌طور ضمنی چشم‌اندازی مشترک برای صلح منطقه خاورمیانه اعلام کرده بود.

اهداف امریکا برای عادی‌سازی

آنچه که در این ادعاها خودنمایی می‌کند، این است که مقامات امریکایی در تلاش هستند، در پی تعهدات خود به رژیم صهیونیستی، ریاض را متقاعد به عادی‌سازی روابط کنند.

عاملی که باعث توجه امریکا به مسأله عادی‌سازی می‌شود، بهبود روابط با ریاض و بازگرداندن آن به روال و ریل سابق است تا بتواند بر اساس آن، سیاست منطقه‌ای خود را تنظیم کند. به‌ویژه که عادی‌سازی رابطه با ایران با میانجیگری چین، نقش پکن را صلح‌جو و منطبق بر پیگیری ایجاد ثبات در منطقه نشان داد و همچنین این نزدیکی، هراس دور شدن از عادی‌سازی را در واشنگتن برانگیخته است. زیرا ناظران، آن را نشان از فاصله پیدا کردن ریاض از عادی‌سازی با رژیم صهیونیستی تعبیر کرده‌اند.

آنچه مشهود است، امریکا در برنامه خروج خود از غرب آسیا، رژیم صهیونیستی را جایگزینی مطمئن برای واشنگتن در نظر گرفته است. از این رو اهتمام امریکا جهت عادی‌سازی روابط با رژیم صهیونیستی برای تعمیق حضور آن در منطقه و تعریف آن در معادلات منطقه‌ای به عنوان بازیگری دارای قدرت تصمیم در عرصه تحولات منطقه‌ای در چهارچوب اهداف امریکایی-اسرائیلی است. برهمین اساس، فروش و اعزام تسلیحات پیشرفته تهاجمی چون اف-۱۶ به خلیج فارس و راه‌اندازی رزمایش‌های مختلف با مشارکت رژیم و برخی کشورهای عرب منطقه، بهایی است که امریکا برای متقاعد کردن عربستان و البته سایر کشورهای دیگر می‌پردازد. روابط بین رژیم صهیونیستی و امریکا در جریان تصویب طرح جنجالی قضایی داخلی این رژیم، رو به وخامت رفته است. بحران‌ها در سطوح مختلف اجتماعی، سیاسی و امنیتی صهیونیست‌ها در حال شدت گرفتن است و تمرد برخی نیروهای رزمی چون افسران و نیروهای ذخیره ارتش، سبب فرسوده شدن و تضعیف بازوهای مختلف نظامی و سیاسی آن شده است. کاخ سفید که خود دچار استیصال در تصمیم‌گیری شده، تلاش دارد به طور همزمان هم اختلافات خود با رژیم را حل و فصل کند و هم راهی را برای مجاب کردن رژیم برای کاهش نزاع‌ها و فضای متشنج داخلی پیدا کند. همان‌طور که جو بایدن هشدار داده در صورت استمرار این وضعیت، سطح روابط با تل‌آویو را کاهش می‌دهد، از سویی دیگر مقامات کاخ سفید ضمن تأکید بر تعهدات خود به اسرائیل اعلام می‌کنند که هیچ برنامه‌ای برای توقف یا کاهش کمک‌های نظامی به رژیم صهیونیستی ندارند. امریکا تلاش می‌کند مانع رادیکالی شدن فضای سیاست خارجی رژیم صهیونیستی شود، چرا که تشدید تنش‌ها و افراطی‌گری‌های رژیم می‌تواند زمینه بروز یک تقابل فراگیر و عمیق با گروه‌های مختلف مقاومت و در نهایت یک بحران همه‌جانبه نه‌تنها در فلسطین اشغالی بلکه در تمام منطقه شود. از نظر کاخ سفید، طرح عادی‌سازی می‌تواند عامل مشترکی برای تأمین این دست انتظارات باشد. عادی‌سازی با عنصر کلیدی اعراب می‌تواند تسکینی بر رفتار تند رژیم در سیاست خارجی و در نهایت، کم کردن شکاف داخلی آن داشته باشد.

از دیگر عواملی که امریکا به دنبال آن است وجهه‌سازی و ابراز حمایت از رژیم در انتخابات آتی ریاست جمهوری ایالات متحده است. اکنون فضای رقابت‌های انتخاباتی در جامعه این کشور، مستعد به‌کارگیری مؤلفه‌هایی مهم چون جلب نظر لابی‌های یهودی که سهم مهمی در سیاست خارجه امریکا ایفا می‌کنند، دارد. علاوه برآن، نقش کلیدی عربستان در جهان عرب، می‌تواند زمینه‌ساز بهبود و نفوذ منطقه‌ای هر چه بیشتر ایالات متحده و در نتیجه دستاورد مهمی برای دولت جو بایدن در افکار عمومی داخلی شود.

عادی‌سازی آری یا خیر؟

بحران‌های فزاینده داخلی و رفتار نژادپرستانه و جنایت‌های رژیم صهیونیستی و اهانت به مسجدالاقصی که در کابینه افراطی روندی جهشی را در پیش گرفته، موجی از انتقاد را در جامعه اعراب برانگیخته است. به طوری که حتی برخی کشورها چون امارات که روابط خود با اسرائیل را عادی‌سازی کرده بودند، بارها جنایات آن را محکوم و این دست رفتار افراطی را عامل تنش دوجانبه معرفی کرده و حتی در سازمان‌های بین‌المللی نسبت به آن هشدار دادند.

تحلیلگران معتقدند که نام عادی‌سازی هیچ گاه نمی‌تواند یک رابطه دوجانبه مرسوم در نظام بین‌الملل را بازتعریف کند، زیرا هم رژیم صهیونیستی می‌کوشد که در بستر آن، منافع امنیتی و در مرحله دوم اقتصادی خود را تأمین کند و هم ظرفیت اعراب و ملت‌های آنها هیچ گاه پذیرنده این موضوع نخواهد بود. پیمان ابراهیم که نام صلح را یدک می‌کشد تنها برای بهره‌برداری امنیتی صهیونیست‌ها در قبال قدرت جبهه مقاومت ایجاد شده و از این رو، اهداف ضدامنیتی را در خود جای داده است. از سویی دیگر، برخی ناظران فرصت‌های پیش آمده را محملی برای امتیازگیری ریاض از کاخ سفید می‌دانند که البته با توجه به شرایط کنونی منطقه‌ای، مسأله فلسطین و همچنین فضای داخلی رژیم صهیونیستی، طرح عادی‌سازی هیچ عواید درخوری را نمی‌تواند برآورده سازد و این کلاف، پیچیده‌تر و سردرگم‌تر خواهد شد. چنانچه مقامات عربستان در جریان سفر بلینکن به این کشور، عادی‌سازی با رژیم را بدون یافتن راهی برای صلح با مردم فلسطین دارای مزایای محدود اعلام کرده بودند.

> از نگاه امریکا عادی‌سازی با عنصر کلیدی اعراب می‌تواند تسکینی بر رفتار تند رژیم در سیاست خارجی و در نهایت، کم کردن شکاف داخلی آن باشد

اخبار

اتهام‌زنی باکو به ایروان

وزارت امور خارجه جمهوری آذربایجان، ارمنستان را به نادیده گرفتن وظایفش و خارج نکردن کامل نیروهایش از اراضی خود متهم کرد. وزارت امور خارجه جمهوری آذربایجان در این بیانیه مدعی شد در نتیجه مین‌گذاری‌های گسترده ارمنستان در اراضی جمهوری آذربایجان که منجر به نقض بیانیه ۱۰ نوامبر ۲۰۲۰ با موضوع توقف تمامی فعالیت‌های نظامی شده و همچنین بی‌اعتنایی جامعه بین‌المللی به تهدید عمدی ارمنستان با مین‌گذاری، ۳۰۳ شهر در جمهوری آذربایجان آلوده به مین و همچنین دو خبرنگار از نوامبر ۲۰۲۰ تاکنون قربانی مین شده‌اند.

حمله روسیه به دنیپرو

وزارت دفاع روسیه اعلام کرد، در حمله عصر جمعه با سلاح‌های دقیق، مقر نیروهای سرویس امنیتی اوکراین در دنیپرو هدف گرفته شده است. به گزارش الجزیره، براساس این گزارش، موشک‌های روسیه به یک ساختمان سرویس امنیتی اوکراین در دنیپرو اصابت کردند. به گفته بوریس فیلاتوف، شهردار دنیپرو، این سومین بار است که این ساختمان هدف قرار می‌گیرد.

دورنما

واشنگتن پست
امریکا

میلیون‌ها نفر از خانوارهای امریکایی پوشش بیمه‌ای شان را از دست داده‌اند. بنابر گزارش سازمان سیاست‌های بهداشتی واشنگتن این جمعیت که حدود سه چهارم بیمه شدگان امریکایی به شمار می‌روند، به دلایل آنچه به مشکلات اداری مربوط می‌شوند از این خدمات محروم شده‌اند و نامه‌های اخطاریه یا تمدید بیمه هایشان به دست‌شان نرسیده است.

الاخبار
لبنان

در پی نشست پنج‌جانبه در دوحه با محور حل بحران سیاسی بیروت، ژان ایو لودریان، نماینده فرانسه در امور لبنان در پی سفر چند روز اخیر خود به این کشور و دیدار با رهبران سیاسی آن از جمله مقاومت در سخنانی تأکید کرد، تنها راه بیروت برای فرار از بحران ریاست جمهوری، ایجاد تغییرات است.

منتقدان رئیس جمهور فرانسه، عدم واکنش او به اظهارات رئیس پلیس این کشور را نشانه ضعف او دانستند

چشمان بسته مکرون بر قانون گریزی پلیس

زهره صفاری
خبرنگار

گرچه چندین هفته پس از قتل نوجوان ۱۷ ساله الجزایری‌الاصل به دست پلیس فرانسه، اعتراضات در خیابان‌های این کشور تا حدودی فروکش کرده است اما سکوت مکرون در برابر اظهارات جنجالی رئیس پلیس کشورش جنجال‌آفرین شده و منتقدان آقای رئیس‌جمهور معتقدند این واکنش دلیلی جز ناتوانی دولت در برابر نیروهای امنیتی نداشته و خواهان پاسخگویی الیزه شده‌اند.

به گزارش فرانس ۲۴، فردریک ووکس، رئیس پلیس فرانسه به تازگی در انتقاد به زندانی شدن مأموری که عامل قتل ناهیل ۱۷ساله بوده، به دستگاه قضایی تاخت. این در حالی بود که همزمان با این اعتراضات گروهی از تیم‌های پلیس در مارسی در اعتراض به زندانی شدن پلیس دیگری، اعتراضات خیابانی راه انداخته و خواهان آزادی همکارشان شده بودند. مأمور بازداشت شده یکی از چهار افسری است که پیش‌تر به اتهام ضرب و شتم یک جوان ۲۱ساله آفریقایی به زندان افتاده بود. ووکس در اظهارات اخیرش که با واکنش‌های بسیاری روبه‌رو شد، گفت: «خبر زندانی شدن یکی از مأموران پلیس خواب را از من می‌گیرد. در کل معتقدم یک مأمور پلیس هرگز نباید به زندان بیفتد حتی اگر تخلفی داشت یا در حین انجام وظیفه مرتکب اشتباهی شد.»

اما این اعتراض آن هم در شرایطی که به تازگی شلیک یکی از مأموران پلیس به نوجوانی ۱۷ ساله به خاطر تخلف رانندگی، روزهای پی‌درپی معترضان را به خیابان‌ها کشانده بود، با انتقاد شدید دستگاه قضایی فرانسه روبه‌رو شد و آنها این اظهارات را حمله به استقلال و موجودیت قانون تلقی کردند. سیسیل ماملین، معاون رئیس اتحادیه قانونگذاران نیز اظهارات ووکس را توهینی جدی به قانون خواند. اما فراتر از آن آنچه مورد اعتراض قضات فرانسوی است، واکنش منفعل الیزه به اظهارات رئیس پلیس این کشور و به عبارت بهتر «قرار دادن پلیس در جایگاهی فراتر از قانون» است.

مکرون نگران است!

اینکه امانوئل مکرون در اظهاراتش حتی کوچکترین انتقادی به حرف‌های ووکس نداشت برای منتقدان او معانی مختلف داشت و مهم‌تر از آن، این بود که منتقدان رئیس‌جمهور معتقد بودند مکرون تنها فرصت ممکن برای اعمال قدرت برای کنترل پلیس و نیروهای امنیتی را براحتی از دست داده است.

مکرون که به شدت برای پاسخگویی در این باره تحت فشار قرار داشت و درنهایت به جملاتی با این مضمون که «هیچ کس در نظامی جمهوری بالاتر از قانون نیست و پلیس باید قانونمند باشد» اکتفا کرد اما بازهم حاضر به انتقاد علنی نشد.

ناظران معتقدند نوع کلماتی که مکرون در این مدت درباره پلیس انتخاب کرده است به طور آشکاری نگرانی دولت را درباره موضع‌گیری در قبال نیروهای پلیس بویژه با توجه به ناآرامی‌های چند ماهه فرانسه نشان می‌دهد. ژان مارک برلیر، از کارشناسان پلیس فرانسه معتقد است: «در حال حاضر مأموران پلیس حس نارضایتی و نبود عدالت در قبال خود را دارند و احساسشان این است که گرچه آنها جانشان را برای حفاظت از قانون و کشور فدا می‌کنند اما دست آخر انگشت‌نما و طرد می‌شوند. دولت اما عواقب نارضایتی پلیس و افزایش اعتصاب‌ها را می‌داند.»

باوجود این تحلیل‌های کارشناسانه اما منتقدان امانوئل مکرون بر این باورند، واکنش محتاطانه الیزه به اظهارات پلیس بی‌اهمیت نشان دادن چالش جدی پیش روی قانون است. نشریه لوموند فرانسه در این باره نوشت: «رئیس‌جمهور در قبال پلیس در موضع ضعف قرار گرفته که به سختی می‌تواند آن را کنترل کند.» سباستین روشه، تحلیلگر سیاسی در توئیتی با ابراز نگرانی از این شرایط هشدار داده است، اظهارات رئیس پلیس فرانسه می‌تواند پایه‌های اصلی موجودیت قانون را متزلزل کند: «اظهارات مکرون نشان داد که او واقعاً نمی‌تواند یا بهتر است بگوییم برایش اهمیتی ندارد که ابعاد این تخلف تا چه حد می‌تواند گسترده باشد. از سوی دیگر امتناع مکرون از انتقاد به ووکس ضعف و شکنندگی سیاسی او را ثابت و این باور را تلقی کرد که او می‌خواهد بگوید من مسئول نیستم. بدون شک وقتی دولتی روی قدرت نیروهای پلیس تکیه می‌کند، دلیلی جز ضعف حکومتش نیست.»

تحلیلگران لوموند همچنین تبعات اظهارات جنجالی رئیس پلیس فرانسه را اثباتی بر یک تهدید بزرگ می‌دانند که در واقع فصل جدید تقابل میان پلیس و دستگاه قضایی را پررنگ خواهد کرد و همین امر نیز سکوت دولت را نگران‌کننده‌تر می‌کند.»

AFP

طوفان ترامپ علیه دی سانتیس

گروه جهان/ دونالد ترامپ، این روزها به خاطر اتهاماتی که دادستانی امریکا برای او فهرست کرده، حسابی سرش با وکلایش شلوغ است، اما هنوز حاضر نیست میدان رقابت برای انتخابات ریاست جمهوری ۲۰۲۴ را به رقبایش ببازد.

به همین دلیل نیز در ضیافت شامی که در آیوا برگزار شده بود، فرصت را غنیمت شمرد و این بار ران دی سانتیس، فرماندار فلوریدا را هدف سخنان پرکنایه‌اش قرار داد.

به گزارش رویترز، ترامپ رو به جمعیت حاضران در حالی که مثل همیشه رقیبش را تعمداً به جای دی سانتیس، «دی سنکتوس» (غیرمقدس) خطاب کرد، گفت: «هرگز شانس پیروزی‌ام را به فرماندار فلوریدا نخواهم داد.» این اظهارات تند و تیز ترامپ در حالی بود که دی سانتیس در میان دیگر نامزدهای جمهوری‌خواهان رقابت نزدیک‌تری با رئیس‌جمهور سابق دارد و گرچه هنوز نتوانسته او را پشت سر بگذارد اما تهدیدی جدی به شمار می‌رود. دی سانتیس در این ضیافت پاسخی به ترامپ نداد و در مقابل محور سخنرانی‌اش را دستاوردهایی قرار داد که در طول دوران فرمانداری‌اش در فلوریدا به دست آورده است.

این نمایش ترامپ در حالی بود که او و ۱۲ نامزد دیگر جمهوری‌خواهان در این ضیافت فرصت داشتند که برای حامیان مالی و رهبران محلی حزب سخنرانی کرده و نظر آنها را برای رأی‌گیری مهم شش ماه آینده جلب کنند.

ترامپ پیش‌تر نیز تأکید کرده بود در زندان هم از رقابت عقب‌نشینی نخواهد کرد.

مناقصه عمومی
نوبت اول

مؤسسه مطالعات بین‌المللی انرژی وابسته به وزارت نفت (دولتی) در نظر دارد پیمان خدمات عمومی – اداری خود را از طریق مناقصه عمومی به شرکت‌های واجد شرایط واگذار کند. لذا کلیه شرکت‌های واجد شرایط متقاضی می‌توانند جهت دریافت مدارک شرکت در مناقصه همراه با معرفی‌نامه رسمی به آدرس ذیل مراجعه کنند.

- **مهلت دریافت اسناد:** از تاریخ درج آگهی تا ساعت ۱۴ روز یک‌شنبه ۱۴۰۲/۰۵/۱۵
- **مهلت ارائه پیشنهاد قیمت:** تا ساعت ۱۴ روز شنبه ۱۴۰۲/۰۵/۲۱

آدرس: تهران، خیابان ولیعصر، خیابان سلطانی (سایه)، پلاک ۶۵، تلفن ۲۷۶۴۴۴۵۷

۱۵۳۸۸۲۹

آگهی ابلاغ و پرداخت خسارت به اراضی مورد نیاز طرح جهت اجرای گازرسانی به‌شماره (۱ –۱۴۰۲)

شرکت ملی گاز ایران
شرکت گاز استان کردستان
(سهامی خاص)

روستای اسپریز روستای (اسپریز) شهرستان سروآباد — نوبت اول

به موجب این آگهی **شرکت گاز استان کردستان** در نظر دارد خسارات وارده به اراضی واقع در مسیر خط لوله گاز ناشی از اجرای پروژه گازرسانی به روستای اسپریز مطابق کروکی ذیل پرداخت نماید.

بدین‌وسیله به اطلاع صاحبان حقوق قانونی، سازمان‌های دولتی – شرکت‌های صنعتی و مالکین طرح‌های صنعتی و کشاورزی و کلیه مالکین و ذیحقان قانونی احتمالی محدوده مذکور می‌رساند تا حداکثر ظرف مدت یک ماه از تاریخ اولین اعلان دستگاه اجرایی در روزنامه کثیرالانتشار با دست داشتن اسناد و مدارک مالکیت خود نسبت به تعیین کارشناسان منتخب و مرضی‌الطرفین خود (به‌صورت کتبی) به شرکت گاز استان کردستان واقع درمیدان جهاد مراجعه فرمایند. بدیهی است درصورت استنکاف یا عدم مراجعه به‌موقع مالکین، این شرکت حق خواهد داشت رأساً و در غیاب مالکین، ضمن متراژ اراضی و برداشت سهم هریک با مراجعه به دادگستری و تعیین کارشناسان منتخب و قیمت کارشناسی، نسبت به تودیع خسارت وارده به صندوق ثبت محل اقدام نماید.

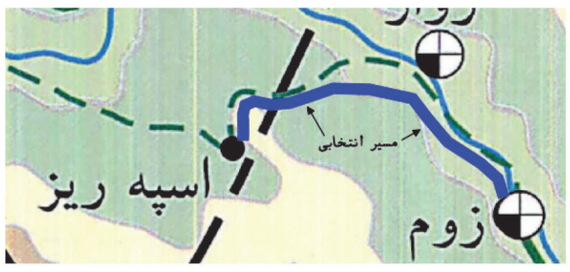

لازم به ذکر است از بابت احداث هرگونه بنا و کشت و زرع و غرس اشجار که در محدوده مورد نظر از تاریخ صدور اولین آگهی ایجاد شده باشد، وجهی پرداخت نخواهد شد.

این آگهی در دو نوبت و به فاصله ۳۰ روز جهت اطلاع کلیه ذیحقان احتمالی از جمله اشخاص حقوقی و حقیقی از قبیل ادارات منابع طبیعی، محیط‌زیست، میراث فرهنگی، جهاد کشاورزی، راه و ترابری و... منتشر می‌گردد.

روابط عمومی شرکت گاز استان کردستان

۱۵۳۷۸۰۸

الوفاق
صحیفه ایران الدولیه
پذیرش آگهی های الوفاق
۱۸۷۷
www.al.vefagh.com

جهان با اهانت‌کنندگان به مقدسات چگونه برخورد می‌کند؟

تحلیل

سیده مریم سیدان
پژوهشگر بین‌الملل

هتک حرمت قرآن کریم و توهین به اعتقادات ۲ میلیارد مسلمان جهان در سوئد، دانمارک و هلند، موجی اعتراضی را در میان کشورهای اسلامی به راه انداخته است. حال این پرسش به ذهن می‌رسد که مردم و مقام‌های کشورهای دیگر جهان در صورت اهانت به مقدسات‌شان چگونه برخورد می‌کنند؟

در روزهای اخیر از هر گوشه و کنار جهان اسلام فریاد اعتراض به غرب به خاطر حمایت آنها از بی‌احترامی و توهین به مقدسات مسلمانان به گوش می‌رسد؛ صدای رسایی که توهین مکرر به مقدسات تحت عنوان شعار آزادی بیان غربی را به چالش می‌کشد.

به رغم اعتراض‌های مسلمانان به قرآن‌سوزی در سال‌های گذشته اما گویی امروزه موج محکومیت بیش از هر زمانی جدی به نظر می‌رسد. در این روزها واکنش‌ها به قرآن‌سوزی در جهان اسلام به صورت یکپارچه در دو سطح عمومی و رسمی-دیپلماتیک صورت گرفته است که برخی از این اقدامات عبارتند از: برگزاری تجمعات اعتراضی در کشورهای مسلمان، تعطیلی سفارت سوئد در عراق، احضار سفیر سوئد در کشورهای ایران، عربستان، قطر و امارات، تحریم کالاهای سوئدی، فشار مردم مسلمان بر دولت‌های خود برای قطع روابط با سوئد و غیره.

۸ مورد قرآن‌سوزی در ۶ ماه اخیر

تازه‌ترین مورد از بی‌احترامی به مقدسات مسلمانان در اروپا به روز دوشنبه دوم مرداد برمی‌گردد که خبرگزاری «الجزیره» از به آتش کشیدن قرآن مقابل سفارت عراق در دانمارک توسط دو فرد تندرو خبر داد و نوشت که آنها عضو گروهی به نام «میهن‌پرستان دانمارکی» هستند. این حادثه، آخرین مورد از یک رشته قرآن‌سوزی در سوئد و دانمارک است که اعتراضات را در خاورمیانه برانگیخت. اواخر ماه گذشته نیز شاهد اقدام مشابهی از سوی دیگر اعضای این گروه افراطی دانمارکی بودیم. این گروه ملی‌گرای تندرو و ضداسلام، جمعه ۳۰ تیرماه در اقدامی شنیع، یک نسخه از قرآن کریم و یک عدد پرچم عراق را در مقابل سفارت عراق در کپنهاگ سوزاند و این مراسم را به صورت زنده در فیس‌بوک پخش کرد، اما بیش از دانمارک، سوئد مرکز توهین به مقدسات مسلمانان بوده است به طوری که تنها در ماه گذشته ۲ بار شاهد اهانت به قرآن کریم در سوئد بودیم؛ اقدام موهنی که بار نخست در اوایل تیرماه و قبل از عید قربان و بار دوم در ۲۸ تیرماه از سوی «سلون مومیکا» تبعه عراقی مقیم این کشور با هماهنگی و حمایت کامل پلیس انجام گرفت.

بهمن ماه سال گذشته نیز «راسموس پالودان» یک شهروند تندرو و اسلام‌ستیز سوئدی - دانمارکی در اقدامی موهن، یک نسخه از قرآن کریم را در مقابل ساختمان سفارت ترکیه در پایتخت سوئد سوزاند. او هم مانند قرآن‌سوزی مومیکا، برای این کار خود از مقام‌های سوئد مجوز گرفته‌بود. پالودان پیش‌تر یعنی اواخر فروردین پارسال هم به بهانه آزادی بیان و تحت حمایت پلیس در شهر «لینکوپینگ» سوئد اقدام به آتش زدن قرآن کریم کرده بود.

بعد از اقدام موهن این اسلام‌ستیز سوئدی - دانمارکی، «ادوین واگنسفلد» رهبر گروه افراطی اسلام‌ستیز «پگیدا» در هلند هم بهمن سال گذشته یک نسخه از قرآن کریم را پس از پاره کردن و هتک حرمت آن، سوزاند. درموردی دیگر پنج نفر از اعضای گروه افراط‌گر «ملی‌گرایان دانمارکی» هم روز سه‌شنبه هفته گذشته، اهانت به قرآن کریم را با سوزاندن این کتاب آسمانی در مقابل سفارت مصر در این کشور تکرار کردند.

حال این پرسش به ذهن می‌رسد که دولت‌ها، مردم و بازیگران سیاسی جهان در صورت اهانت به مقدسات خود یا دیگر ادیان الهی چه واکنشی داشته‌اند.

در ابتدای این بحث لازم به یادآوری است که ادیان ابراهیمی توهین به مقدسات را برنمی‌تابند، حتی در کشورهای اروپایی که اینک قرآن‌سوزی و اهانت به اسلام در آنجا مجوز و انجام می‌گیرد، مجوز دادن آنها برای ارتکاب چنین حرکت ضداخلاقی و ضدانسانی با تعالیم مسیحیت منافات دارد. برخلاف ادعای مقامات سیاسی و امنیتی کشورهای غربی مبنی بر آزادی بیان در توهین به مقدسات، نمونه‌های مختلفی وجود دارد که نشان می‌دهد مسئولان این کشورها با توهین‌کنندگان به مقدسات برخورد کرده‌اند. یک نمونه به لایحه مورد حمایت وزیر دادگستری لهستان در سال ۲۰۲۲ (۱۴۰۱) برمی‌گردد. براساس قانون پیشنهادی که توسط یکی از احزاب ائتلاف حاکم ملی-محافظه‌کار لهستان به پارلمان ارائه شد، هر کسی که «آشکارا کلیسا را توهین یا مسخره کند» تا ۲ سال زندانی می‌شود. بنابراین اهانت به احساسات مذهبی افراد دیگر از طریق توهین علنی به آنها یا مکانی که برای اجرای عمومی مناسک مذهبی در نظر گرفته شده است، یک جرم کیفری محسوب می‌شود که مجازات آن تا ۲ سال زندان است.

> تنها در ۶ ماه گذشته، ۸ بار قرآن مورد هتک حرمت قرار گرفته و تندروها بیش از هر زمانی فضا را برای ترویج خشونت و تفرقه‌افکنی بین ملت‌ها و ادیان مناسب می‌دانند

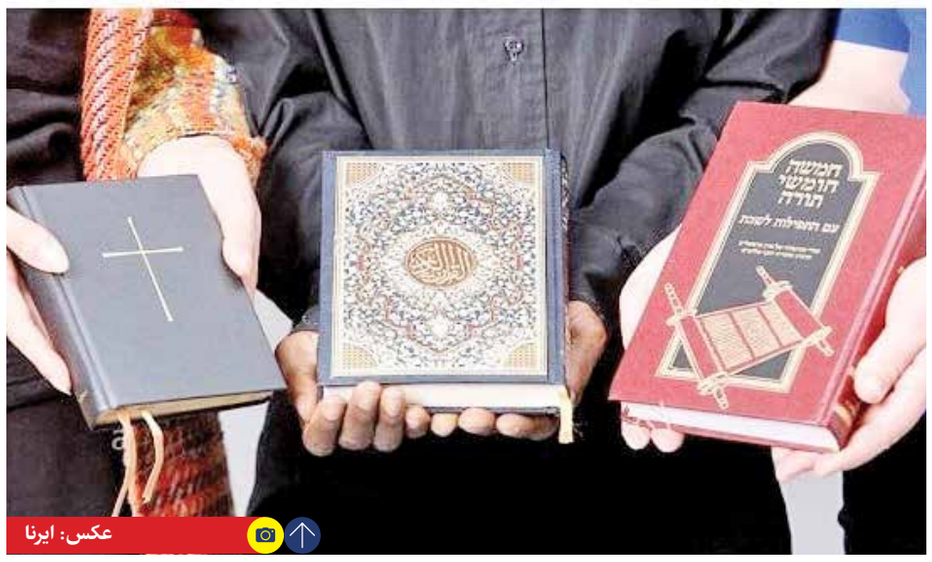
عکس: ایرنا

نمونه دیگر به ماجرای حمله یک فرد به کلیسای «اوگدن» شهری در ایالت آیووای امریکا در سال ۲۰۲۱ (۱۴۰۱) برمی‌گردد. هنگام صحبت با افسران، متهم، اعتراف کرد که قصد داشته‌است «برای کسانی که می‌خواهند در کلیسا عبادت کنند، ترس ایجاد کند.» همچنین برخی از صفحات انجیل پاره و سوزانده شده بود که در نهایت این فرد به زندان محکوم شد.

مورد دیگر چند روز پیش اتفاق افتاد که «احمد علوش» شهروند سوری - سوئدی اعلام کرد مجوزی برای به آتش کشیدن تورات و انجیل آن هم در مقابل سفارت اسرائیل در استکهلم در اختیار دارد، اما در نهایت این جوان ۳۲ ساله، با در دست‌داشتن یک جلد قرآن، مقابل سفارت اسرائیل ظاهر شد و تأکید کرد هرگز قصد سوزاندن تورات یا انجیل را نداشته و تنها قصد داشته است از این طریق توجه‌ها را جلب و سوزاندن قرآن را محکوم کند.

نکته اینجاست که با اعلام خبر صدور مجوز برای سوزاندن تورات و انجیل، موج اعتراضی از سوی مقام‌های رژیم صهیونیستی و سازمان‌های حامی یهودیان در سراسر جهان به راه افتاد؛ کسانی که پیش‌تر در مقابل قرآن‌سوزی سکوت اختیار کرده بودند، اینک که متوجه سرایت بی‌احترامی به دین خود شده‌اند هر گونه توهین به مقدسات را زیر سؤال بردند. «اسحاق هرتزوگ» رئیس این رژیم که نتیجه سکوت خود در مقابل توهین به قرآن را به چشم دیده بود، در نمایشی رسانه‌ای مدعی شد «سوزاندن قرآن را که کتاب مقدس مسلمانان جهان است، محکوم می‌کنم و این مسأله قلب من را به درد می‌آورد که چنین سرنوشتی انتظار تورات، کتاب مقدس یهودیان را می‌کشد... دادن اجازه برای سوزاندن متون مقدس، آزادی بیان نیست، بلکه تحریک عمومی و عملی بر اساس نفرت محض است.» همچنین «الی کوهن» وزیر خارجه رژیم صهیونیستی نیز از مقام‌های سوئدی خواست جلوی چنین عملی را بگیرند و مانع از تورات‌سوزی شوند.

با وجود این، مقام‌های رژیم صهیونیستی همواره خود به اماکن مقدس مسلمانان یورش می‌برند و آمارها نشان می‌دهد که تنها در سال ۲۰۱۱ (۱۳۹۰) حدود ۷۰ بار این اماکن از قبیل مسجدالاقصی مورد حمله صهیونیست‌ها قرار گرفته است، البته این رفتار صهیونیست‌ها تنها متوجه مسلمانان نیست و بلکه مسیحیان نیز همواره مورد توهین صهیونیست‌ها قرار گرفته‌اند که نمونه آن چند سال پیش در جریان برگزاری نمایشگاه هنر در موزه حیفا رخ داد. تصاویری که در آن نمایشگاه در معرض دید عموم قرار گرفته بود، توهین واضح و مستقیم به حضرت مسیح(ع) و حضرت مریم(س) به شمار می‌رفت که به دنبال آن، واکنش‌های گسترده‌ای از سوی مسیحیان ساکن در فلسطین اشغالی و نیز اصحاب کلیسا نسبت به این اقدام صهیونیست‌ها صورت گرفت. مردم فلسطین در اعتراض به برگزاری این نمایشگاه، اعتراض کردند که در نهایت منجر به حمله نظامیان اسرائیلی به تظاهرکنندگان و مصدوم شدن ده‌ها نفر بر اثر استنشاق گاز اشک‌آور شد. رؤسای کلیساهای شهر حیفا نیز با صدور بیانیه‌ای در اعتراض به توهین به مقدسات مسیحی در نمایشگاهی در موزه این شهر، تأکید کردند نمی‌توانیم نسبت به انتشار این تصاویر و مجسمه‌های موهن بی‌تفاوت باشیم.

کمیته اسلامی ـ مسیحی حمایت از قدس و مقدسات فلسطین نیز با صدور بیانیه‌ای، ضمن انتقاد شدید از این نمایشگاه تحریک‌آمیز، خواستار تعطیلی آن شد و اعلام کرد: این به اصطلاح نمایشگاه، حضرت عیسی(ع) و مریم مقدس(س) را با گونه‌ای نژادپرستانه و سخره‌آمیز به تصویر کشیده و چنین رفتاری نه تنها مسیحیان بلکه پیروان دیگر ادیان را نیز خشمگین می‌سازد. نکته حائز اهمیت این است که احزاب و گروه‌های تندرو و ملی‌گرای افراطی در اروپا همواره قدرت گرفته‌اند و این روند رو به افزایش بوده و شاید به همین دلیل است که فقط در ۶ ماه گذشته، ۸ بار قرآن مورد هتک حرمت قرار گرفته است. بنابراین تندروها و حمله‌کنندگان به مقدسات دینی بیش از هر زمانی، فضا را برای اعمال خرابکارانه، خشونت و تفرقه‌افکنی میان ملت‌ها و ادیان مناسب دیده‌اند و در صورت نبود اجماع بین ادیانی، ممکن است روند هتاکانه خود را گسترش دهند. در نهایت باید گفت جهان برخورد مناسب و درخوری با هتاکان و افراط‌گرایان علیه مقدسات آسمانی بویژه شعائر دینی مسلمانان نداشته است و ضرورت دارد بزرگان و علمای ادیان مختلف در این زمینه ورود کنند، زیرا هتک حرمت کتاب آسمانی قرآن در واقع توهین به سایر ادیان و کتب آسمانی است و خشونت‌ها در این زمینه را افزایش می‌دهد. این نکته حائز اهمیت است که رهبران و علمای سایر ادیان و دولت‌های مختلف باید با واکنش‌های درخور و بموقع اهداف دشمنان صلح جهانی را برای بروز تنش‌ها و خشونت‌های فراگیر از مسیر مذهب در جهان نقش برآب کنند.

منابع:

https://www.aljazeera.com/hundreds-storm-/۲۲/۷/۲۰۲۳/news baghdads-green-zone-after-denmark-quran-burning
https://www.theartnewspaper.hundreds-of-/۱۴/۰/۲۰۱۹/com christians-protest-against-mcjesus-sculpture-at-haifa-museum-of-art-in-israel
https://www.nbcnews.com/news/world/mcjesus-sculpture-sparks-outrage-among-israel-s-christians-n۹۵۸۷۰۶
https://notesfrompoland.insulting-or-/۰۷/۱۰/۲۰۲۲/com ridiculing-church-to-be-jailable-crime-under-bill-supported-by-/polish-justice-minister
https://www.aljazeera.com/two-protesters-/۲۴/۷/۲۰۲۳/news burn-quran-outside-iraqi-embassy-in-denmark
https://timesprayer.com/en/muslim-population
https://kjzz.com/news/police-man-vandalized-ogden-church-burned-bible-to-cause-fear

آگهی تجدید مناقصه عمومی دو مرحله‌ای
نوبت دوم
تهیه مصالح و احداث ایستگاه های پمپاژ نوار ساحل شرقی جزیره زیبای کیش
شماره مناقصه: ن/ع/۰۲/۱۴۰۲/۰۵
نام مناقصه‌گزار: شرکت عمران، آب و خدمات منطقه آزاد کیش
نشانی مناقصه‌گزار:
دفتر مرکزی: جزیره کیش- میدان خلیج فارس- بلوار ایران- مجتمع اداری پارس- شرکت عمران، آب و خدمات منطقه آزاد کیش.
تلفن: ۴۴۴۲۱۳۸۰-۰۷۶
دفتر تهران: بزرگراه آفریقا- بالاتر از چهارراه شهید حقانی (جهان کودک)- نبش خیابان کیش- ساختمان شماره ۴۵- طبقه همکف.
تلفن: ۸۸۷۸۰۷۴۷-۰۲۱ و ۸-۸۸۸۷۲۲۳۵-۰۲۱
موضوع مناقصه: تهیه مصالح و احداث ایستگاه های پمپاژ نوار ساحل شرقی جزیره زیبای کیش به شرح مندرج در اسناد به مدت ۵ (پنج) ماه شمسی.
مبلغ برآورد: ۴۹۶،۶۴۹،۵۷۳،۴۵ (چهل و پنج میلیارد و پانصد و هفتاد و سه میلیون و ششصد و چهل و نه هزار و چهارصد و نود و شش ریال)
تاریخ فروش اسناد مناقصه: از تاریخ درج آگهی نوبت اول تا پایان وقت اداری مورخ ۱۴۰۲/۰۵/۱۱
آخرین مهلت تحویل اسناد و ارائه پیشنهادها: از تاریخ اتمام مهلت فروش اسناد تا پایان وقت اداری مورخ ۱۴۰۲/۰۵/۲۱
محل فروش و تحویل پیشنهادها: دبیرخانه دفتر مرکزی و دفتر تهران مناقصه‌گزار
تاریخ و محل گشایش پیشنهادها (پاکات «الف» و «ب»): ساعت ۱۰:۰۰ مورخ ۱۴۰۲/۰۵/۲۳ در دفتر مرکزی مناقصه‌گزار
تبصره۱: زمان و مکان تشکیل جلسه گشایش پاکت های قیمت «ج» در جلسه گشایش پاکت های «الف» و «ب» اعلام خواهد شد.
تبصره۲: حضور نماینده تام الاختیار پیشنهاد دهندگان در جلسه بازگشایی پاکات «ج» در صورت ارائه معرفی نامه معتبر کتبی، مجاز می باشد.
مبلغ خرید اسناد مناقصه: ۱۰،۰۰۰،۰۰۰ (ده میلیون ریال) ریال که می بایست به روش ذیل ارائه شود:
- ارائه رسید بانکی واریز نقدی به شماره حساب IR۰۴۳۷۷۷۸۸۹۹۹ نزد بانک سپه شعبه مرکزی جزیره کیش
مبلغ و نوع تضمین شرکت در فرآیند ارجاع کار: ۲،۲۷۸،۶۸۲،۴۷۵ ریال که می بایست به یکی از سه روش ذیل ارائه شود:
۱- ارائه رسید بانکی واریز نقدی به شماره حساب IR۰۴۳۷۷۷۸۸۹۹۹ نزد بانک سپه شعبه مرکزی جزیره کیش
۲- ارائه چک بانکی تضمینی در وجه مناقصه‌گزار
۳- ارائه ضمانتنامه بانکی بدون هرگونه قید و شرط به نام شرکت عمران، آب و خدمات منطقه آزاد کیش مطابق اسناد مناقصه
ترتیب دریافت اسناد مناقصه:
شرکت کنندگان در مناقصه پس از دریافت یا خرید اسناد باید پیشنهادهای خود را به ترتیب زیر تهیه و به مناقصه‌گزار تسلیم نمایند:
۱- تهیه و تکمیل اسناد و پیشنهادها
۲- تسلیم پیشنهادها در مهلت مقرر در فراخوان
۳- دریافت رسید تحویل پیشنهادها
سایر شرایط مناقصه:
پیشنهاد دهندگان مطابق اسناد مناقصات مورد ارزیابی فنی- بازرگانی قرار می گیرند و ضریب تأثیر فنی ۳۰٪ و حداقل امتیاز قابل قبول برای پذیرفتن پیشنهادات ۶۵ می باشد.
تبصره: شرکت کنندگان در مناقصه می بایست حداقل دارای گواهینامه معتبر صلاحیت رتبه ۳ رشته ابنیه و ساختمان یا رتبه ۴ رشته آب از سازمان برنامه و بودجه کشور باشند و رونوشت آن را در پاکت «ب» قرار دهد. در صورت عدم ارائه، در ارزیابی فنی- بازرگانی پیشنهاددهنده فاقد صلاحیت تشخیص داده شده و از مناقصه حذف خواهد گردید.
به پیشنهادهای فاقد امضا، مشروط، مخدوش و پیشنهادهایی که بعد از انقضا مدت مقرر در فراخوان واصل شود، مطلقاً ترتیب اثر داده نخواهد شد.
به پیشنهادهای فاقد سپرده، سپرده های مخدوش یا کمتر از میزان مقرر، چک شخصی و نظایر آن ترتیب اثر داده نخواهد شد.
هزینه درج هر دو نوبت آگهی به عهده برنده مناقصه می باشد.
پیشنهادات شرکت کنندگان حداقل تا ۳ ماه بعد از آخرین موعد تسلیم پیشنهادها، اعتبار خواهد داشت و برای یک دوره سه ماهه دیگر قابل تمدید می باشد.
سایر اطلاعات و جزئیات در اسناد مناقصه درج گردیده است.
جهت کسب اطلاعات بیشتر با شماره تلفن ۴۴۴۲۱۳۸۰-۰۷۶ تماس
یا به سایت های www.kish.ir و www.urban.kish.ir مراجعه فرمایید.
شرکت عمران، آب و خدمات منطقه آزاد کیش

بهران
www.behranoil.co
آگهی مناقصه ۱۷-۱۴۰۲ (نوبت دوم)
شرکت نفت بهران (سهامی عام) در نظر دارد پروژه کابل کشی و تامین نود شبکه انبار مواد، آزمایشگاه، انبار شریعت و تعاونی مصرف پالایشگاه، همچنین انجام پروژه جمع آوری سونیچ های غیر مدیریتی و جدا سازی شبکه در پالایشگاه و ... خود را به صورت قرارداد از طریق مناقصه عمومی دو مرحله ای به شرکت های واجد شرایط واگذار نماید، از متقاضیان محترم دعوت می گردد، از تاریخ درج آگهی ظرف مدت ده روز کاری به منظور دریافت اسناد شرکت در مناقصه و ارائه پیشنهاد به نشانی تارنمای http://www.behranoil.co/fa/tender.html مراجعه نمایند.
شرکت نفت بهران

بهران
www.behranoil.co
آگهی مناقصه ۱۸-۱۴۰۲
شرکت نفت بهران (سهامی عام) در نظر دارد، تامین یک دستگاه جرثقیل هیدرولیک تلسکوپ با ظرفیت ۸۰ تن به همراه راننده به منظور انجام امور فنی و اجرایی را به صورت قرارداد یکساله از طریق مناقصه عمومی به پیمانکار با تجربه و دارای صلاحیت ایمنی واگذار نماید. از کلیه متقاضیان محترم دعوت می گردد از تاریخ درج آگهی به مدت ده روز کاری به منظور دریافت اسناد شرکت در مناقصه و ارائه پیشنهاد مالی، به نشانی: تهران، خیابان دکتر شریعتی، خیابان شهید وحید دستگردی (ظفر)، نبش کوچه شریفی، پلاک ۲، طبقه پنجم، واحد پشتیبانی و یا به نشانی تارنمای: http://www.behranoil.co/fa/tender.html مراجعه نمایند.
شرکت نفت بهران

بهران
www.behranoil.co
آگهی مناقصه ۲۰-۱۴۰۲
شرکت نفت بهران (سهامی عام) در نظر دارد،
۱-حمل محصولات صادراتی به نقاط مرزی کشور (۱۴۰۲-۲۰-۱)
۲-جابجایی اقلام داخل پالایشگاه (۱۴۰۲-۲۰-۲)
۳-حمل ملزومات به قزوین و ساوه (۱۴۰۲-۲۰-۳)
۴-حمل کانتینر خالی ۲۰ و ۴۰ فوت از پالایشگاه به مقصد بندرعباس (۱۴۰۲-۲۰-۴)
۵-حمل لوبکات از پالایشگاه بندر عباس (نوبت دوم) (۱۰۲-۲۰-۵)
۶-حمل لوبکات و آیزوربسایکل از پالایشگاه اصفهان (نوبت دوم) (۱۴۰۲-۲۰-۶)
خود را از طریق مناقصه عمومی به پیمانکار واجد شرایط واگذار نماید، از متقاضیان محترم دعوت می‌گردد، از تاریخ درج آگهی ظرف مدت ده روزکاری به منظور دریافت اسناد شرکت در مناقصه و ارائه پیشنهاد به نشانی تارنمای: http://www.behranoil.co/fa/tender.html مراجعه نمایند.
شرکت نفت بهران

شرکت خدمات مهندسی خط و ابنیه فنی راه‌آهن (تراورس) RSTC Co.
آگهی مناقصه عمومی
شماره ۱۴۰۲/۰۳
شرکت خدمات مهندسی خط و ابنیه فنی راه‌آهن (تراورس) در نظر دارد نسبت به خرید کالاهای ذیل از طریق مناقصه عمومی اقدام نماید.
شرح مختصر موضوع مناقصه: خرید ادوات روسازی ریل UIC۶۰ (فنر پابند وسلو، پیچ شروب، گاید پلیت، پد پلاستیکی)
مهلت و محل دریافت اسناد مناقصه: از تاریخ ۱۴۰۲/۰۵/۰۷ لغایت ۱۴۰۲/۰۵/۱۱ - تهران، میدان راه‌آهن، خیابان شوش، نرسیده به خیابان شهید رجایی، پلاک ۵۶۸ (شرکت خدمات مهندسی خط و ابنیه فنی راه‌آهن)، طبقه دوم، مدیریت بازرگانی و تدارکات
مهلت و محل تحویل اسناد مناقصه: پایان وقت اداری مورخ ۱۴۰۲/۰۵/۱۷- آدرس فوق
میزان تضمین شرکت در مناقصه: نه میلیارد ریال (۹،۰۰۰،۰۰۰،۰۰۰ ریال) متقاضیان می‌توانند جهت دریافت اسناد مبلغ ۲،۰۰۰،۰۰۰ ریال به‌شماره شبای IR ۴۷۰۱۰۰۰۰۴۰۰۱۰۶۴۶۰۴۰۵۰۸۹۵ شناسه واریز ۳۶۰۰۶۴۶۷۴۲۸۱۷۰۰۸۱۰۱۰۰۱۹۳۵۶۰۱۷ نزد بانک مرکزی به‌نام شرکت خدمات مهندسی خط و ابنیه فنی راه‌آهن واریز و به آدرس فوق مراجعه نمایند.
شرکت در رد یا قبول هر یک از پیشنهادات مختار است.
هزینه چاپ و نشر آگهی به‌عهده برنده مناقصه می‌باشد.
جهت هماهنگی بیشتر با شماره تلفن ۰۲۱۵۵۱۲۶۱۷۶ تماس حاصل نمایید.
شرکت خدمات مهندسی خط و ابنیه فنی راه‌آهن

نوبت اول
آگهی فراخوان مناقصه عمومی یک مرحله‌ای با ارزیابی کیفی
مناقصه‌گزار: قرارگاه سازندگی خاتم الانبیا(ص) - هلدینگ راه و شهرسازی - واحد اجرایی مؤسسه راه سازه
موضوع مناقصه: اجرای عملیات بخشی از آبروها و پل‌های خاص طول مسیر و ساخت تیرهای پیش ساخته پل خاص کیلومتر ۴۱۰+۰۲۱
محل انجام کار: پروژه راه‌آهن چابهار - زاهدان قطعه ۶ ب
شرایط شرکت‌کنندگان: داشتن سوابق مرتبط
مهلت، نحوه و محل دریافت اسناد: واجدین شرایط می‌توانند حداکثر تا پایان وقت اداری روز سه‌شنبه ۱۴۰۲/۰۵/۱۰ جهت دریافت اسناد مناقصه، به واحد قراردادهای مدیریت فنی مؤسسه راه سازه واقع در قم - میدان آزادگان - بلوار شهید عابدی - پلاک ۱۰۲ - تلفن: ۳۶۶۲۵۱۷۸-۰۲۵ و با در دست داشتن معرفی‌نامه معتبر مراجعه نمایند.
مبلغ سپرده شرکت در مناقصه: مبلغ ۳،۵۰۰،۰۰۰،۰۰۰ ریال (به حروف: سه میلیارد و پانصد میلیون ریال) می‌باشد که می‌بایست به‌صورت ضمانت‌نامه بانکی معتبر طبق فرمت مندرج در اسناد بوده و همچنین اعتبار آن حداقل به مدت سه ماه باشد.
مهلت، نحوه و محل تحویل اسناد: حداکثر تا پایان وقت اداری روز جمعه ۱۴۰۲/۰۵/۲۰ به نشانی قم - میدان آزادگان - بلوار شهید عابدی - بعد از دادگستری کل - پلاک ۱۰۲ - طبقه ۳- امور قراردادها مؤسسه یا پروژه راه‌آهن چابهار - زاهدان قطعه ۶ ب تلفن تماس: ۰۹۱۸۶۴۰۴۳
سایر شرایط: به پیشنهادهای فاقد امضا، مخدوش و پیشنهاداتی که پس از انقضای مدت مقرر در فراخوان ارسال شود، مطلقاً ترتیب اثر داده نخواهد شد.

ایران اقتصادی

Iran NEWSPAPER

ISSN1027-1449
Keytitle: IRAN (Tehran)
irannewspaper.ir

• یکشنبه، ۸ مرداد ۱۴۰۲
• سال بیست و نهم
• شماره ۸۲۴۴

رئیس سازمان ملی استاندارد
در گفت‌وگو با «ایران»

۲۴ ساعته مجوز واردات خودرو داده می‌شود

۸
اگر شرکت‌های واردکننده خودرو موارد مستندی دارند که سازمان ملی استاندارد در حوزه وظایف خود کوتاهی کرده و یا جلوی واردات را گرفته است، ارائه کنند تا در اسرع وقت مورد پیگیری ویژه قرار گیرد

کمیته رسیدگی به تخلفات پولی و ارزی
در بانک مرکزی تشکیل شد

برخورد قاطع بانک مرکزی با صرافی های متخلف

۸
با تشکیل کمیته رسیدگی به تخلفات پولی و ارزی با حضور نهادهای ذیربط، با تمام ظرفیت نسبت به شناسایی متخلفین بازار ارز در دو حوزه صرافی‌ها و مشتریان صرافی‌ها اقدام می‌شود.

شانا

کوتاه شدن دست امریکا از تبادلات ایران و عراق

عراق روزانه ۱۰۰ هزار بشکه نفت به ایران می‌دهد

انرژی

رئیس هیأت مدیره اتحادیه صادرکنندگان فرآورده‌های نفت، گاز و پتروشیمی ایران گفت: با توافق صورت گرفته برای تهاتر نفت و گاز با عراق، دست امریکا برای سنگ‌اندازی کوتاه شده و باتوجه به وضعیت عراق، ایجاد این توافق می‌تواند به نفع ایران باشد.

سیدحمید حسینی، درخصوص تهاتر نفت و گاز با عراق، اظهار کرد: جریان قرارداد گازی و نفتی ایران با عراق مشخص است، مجموع صادرات گاز و برق ایران به عراق روزانه ۱۰ تا ۱۵ میلیون دلار برآورد می‌شود و عراقی‌ها، امریکایی‌ها را تحت فشار قرار دادند و پیشنهاد شد برای اینکه در آینده مجدد این مسأله تکرار نشود با نفت و نفت کوره تهاتر صورت گیرد، در گذشته نیز این پیشنهاد داده شده بود اما عراقی‌ها از این پیشنهاد استقبال نکردند.

وی، با بیان اینکه این‌بار از این پیشنهاد استقبال و توافقنامه‌ای بین ایران و عراق امضا شد، اظهار کرد: امریکایی‌ها نیز اعلام کردند که ۱۲۰ روز به عراق فرصت می‌دهیم که طلب برق ایران را به بانک‌های غیرعراقی مثل عمان، قطر، ترکیه و کشورهایی که مورد نظر ایران است منتقل کنند.

حسینی اظهار کرد: امریکایی‌ها گمان می‌کردند که با این اقدام عراقی‌ها از موضوع تهاتر که خلاف نظر امریکایی‌ها بود منصرف می‌شوند اما این اتفاق نیفتاد و امریکایی‌ها عکس‌العمل نشان دادند و ۱۴ بانک عراقی را به بهانه همکاری ارزی با ایران تحریم کردند، از آن طرف دولت عراق موافقتنامه‌ای که با ایران داشت را قانونی کرد و قرار است از ابتدای آگوست آغاز شود.

به گفته وی، براساس آن مقرر شد روزانه ۳۰ هزار بشکه نفت فوق سنگین و حدود ۷۰ هزار بشکه نیز نفت کوره دریافت کنیم، در مجموع روزانه ۱۰۰ هزار بشکه دریافت خواهیم کرد که می‌تواند بخشی از طلب روزانه را پوشش دهد.

روابط تجاری و اقتصادی تهران - بغداد پس از سرنگونی رژیم بعث عراق، بیش از پیش گسترش یافت.

دو کشور که در مجامع بین‌المللی به‌عنوان کشور دوست و برادر از هم یاد می‌کنند، در سال‌های اخیر افزون بر حوزه‌های سیاسی، روابط اقتصادی خود را نیز توسعه داده‌اند.

ایران و عراق در غرب کارون دارای میدان‌های نفتی مشترکی هستند. در اوپک هم از تولیدکننده‌های مهم این سازمان به‌شمار می‌روند، اما ایران یک ویژگی برتر نسبت به عراق در حوزه انرژی دارد و آن گاز و خدمات بالای فنی و مهندسی است.

روابط تجاری و اقتصادی ایران و عراق در سال‌های اخیر بیش‌ازپیش گسترش یافت و دو کشور افزون بر حوزه‌های سیاسی، روابط اقتصادی خود را نیز توسعه دادند.

صادرات گاز ایران به عراق از سال ۱۳۹۵ آغاز شده است، اما مسئولان دو کشور معتقدند دو کشور از ظرفیت‌های بالایی برای توسعه همکاری‌ها در بخش انرژی برخوردارند.

ایران دو قرارداد گاز با عراق دارد؛ نخست بغداد که سال ۹۲ امضا شد و دیگری بصره در تیرماه ۱۳۹۴. قرارداد ۶ ساله صادرات گاز به بصره سال ۱۳۹۴ با هدف ارسال حداکثر روزانه ۳۵ میلیون مترمکعب گاز به این منطقه امضا شد.

براساس این قرارداد، ایران در فصل سرد سال روزانه ۲۰ میلیون مترمکعب و در فصل گرم نیز روزانه ۳۵ میلیون مترمکعب گاز به این منطقه ارسال می کند.

قرارداد نهایی صادرات گاز ایران به نیروگاه بغداد با خط لوله نخست (ایلام) هم سال ۱۳۹۲ امضا شد که هر دو قرارداد اجرایی است و این کشور از مشتریان گاز ایران به‌شمار می‌آید.

موضوع پایان قرارداد صادرات گاز به عراق در ماه‌های اخیر چند بار ازسوی مسئولان وزارت نفت تکذیب شده است.

چندی پیش نیز محمدرضا جولایی، مدیر دیسپچینگ شرکت ملی گاز ایران در جریان سفر گروهی از وزارت برق عراق به ایران، از افزایش صادرات گاز به این کشور خبر داد.

سخنگوی وزارت برق عراق نیز اواسط مهرماه پارسال اعلام کرد کشورش هیچ بدهی گازی به ایران ندارد و قرار است هیأتی از عراق به ایران سفر و درباره افزایش صادرات گاز به این کشور با مسئولان ایرانی رایزنی کند.

به گفته وی، عراق روزانه ۲۰ میلیون مترمکعب گاز از ایران وارد می‌کند و این کشور به گاز بیشتری نیاز دارد، از این‌رو مذاکرات و دیدارها و سفرهای دوره‌ای در سطوح بالا به‌منظور افزایش واردات گاز با طرف ایرانی در حال انجام است.

مجید چگنی، معاون وزیر نفت در امور گاز چندی پیش با اشاره به تسویه بدهی گازی عراق به ایران گفت: وزارت برق عراق همه مطالبات گازی ما را پرداخت کرده و این بدهی اکنون صفر است، اما گاه مشکلاتی برای انتقال وجه از بانک TBI عراق به ایران به‌وجود می‌آید.

در سال ۱۴۰۱ حدود ۱۷ میلیارد مترمکعب گاز از ایران صادر شده است که بطور میانگین روزانه ۲۰ میلیون مترمکعب گاز به عراق صادر شده است.

اکنون نیز روزانه حدود ۳۵ میلیون مترمکعب صادر می‌شود. ۱.۶ میلیارد دلار طلب معوق ایران از عراق بابت صادرات گاز به عراق که به ایران پرداخت نشده بود در این دولت دریافت شد.

جالب آنکه در دولت سیزدهم بابت صادرات گاز به عراق هرماه به‌صورت جاری پول گاز دریافت می‌شود.

در سال ۱۴۰۱ در حوزه صادرات گاز به عراق شاهد رشد حجمی ۴۳ درصدی بوده‌ایم و برای تداوم صادرات نیز مذاکراتی را در دستور کار داریم.

به گفته رئیس هیأت مدیره اتحادیه صادرکنندگان فرآورده‌های نفت، گاز و پتروشیمی ایران، امریکا برای صادرات به عراق معافیت می‌دهد و بعضاً ادعا می‌کند که هم معافیت داده و هم اجازه پرداخت پول ایران را صادر کرده اما در عمل مکانیزمی که طراحی شده به نحوی است که امکان دریافت مطالبات به راحتی امکانپذیر نیست و معمولاً مقداری از پول ما در عراق باقی می‌ماند.

رئیس هیأت مدیره اتحادیه صادرکنندگان فرآورده‌های نفت، گاز و پتروشیمی ایران افزود: طبق گفته‌های وزیر خارجه عراق، ۱۸ میلیارد دلار و طبق اعلام بانک مرکزی ایران ۱۱ میلیارد دلار پول ایران در عراق در حساب‌های بانکی خودمان مانده و امکان انتقال فراهم نشده است.

حسینی با بیان اینکه با کاهش صادرات گاز و برق ایران و باتوجه به گرمای شدید عراق فضایی در این کشور ایجاد شد و دولتش تحت فشار قرار گرفت که چاره‌ای بیندیشد، گفت: برای اولین‌بار عراقی‌ها ایران را مقصر ندانستند و اعلام کردند مقصر امریکا است که اجازه انتقال نمی‌دهد.

رئیس هیأت مدیره اتحادیه صادرکنندگان فرآورده‌های نفت، گاز و پتروشیمی ایران با تأکید بر اینکه باتوجه با مشکلاتی که در روابط ما با امریکا و روابط بانکی عراق وجود دارد این راه‌حل می‌تواند کمک کند و همچنین در آینده نیز افزایش یابد، تصریح کرد: قطعاً می‌توانیم باتوجه به مبلغی که روزانه برای تهاتر طلب داریم در مذاکرات بعدی حجم دریافت نفت‌خام و یا سوخت کوره را افزایش دهیم.

به گفته حسینی، با توجه به برخی بی‌ثباتی‌ها در عراق و شرایط نامناسب بانکی این کشور هرچه بتوانیم منابع پولی را از این سیستم خارج و از طرق دیگر با عراقی‌ها توافق کنیم موفق‌تر هستیم و به نفع ما خواهد بود.

> اکنون روزانه حدود ۳۵ میلیون مترمکعب گاز صادر می‌شود. ۱.۶ میلیارد دلار طلب معوق ایران از عراق بابت صادرات گاز به عراق که به ایران پرداخت نشده بود در دولت سیزدهم دریافت شد

خبر

ادامه روند صعودی نرخ سود بین بانکی

طبق گزارش بانک مرکزی، نرخ بهره بین بانکی برای چهارمین هفته متوالی رشد کرد. به گزارش فارس، نرخ سود بین بانکی در هفته نخست مردادماه با افزایش نسبت به هفته قبل از آن به ۲۳.۵۵ درصد رسید.

طبق گزارش بانک مرکزی، نرخ سود بین بانکی در هفته منتهی به ۴ مردادماه امسال با افزایش ۵ صدم درصدی نسبت به هفته پیش از آن، به ۲۳/۵۵ درصد رسید. این نرخ در چهار هفته گذشته افزایشی بوده است.

روند صعودی نرخ بهره بین‌بانکی از بهمن ماه سال گذشته آغاز شد؛ از هفته منتهی به ۳۰ آذرماه، نرخ سود بین‌بانکی وارد کانال ۲۱ درصدی شده و تا هفته منتهی به ۱۹ بهمن ماه در همین کانال در نوسان بود ولی از ۲۶ بهمن ماه این نرخ رکورد جدیدی در کانال ۲۲ درصدی به ثبت رساند و حالا این نرخ در کانال ۲۳درصدی در نوسان است.

بانک مرکزی در واکنش به افزایش نرخ سود بین‌بانکی، کریدور این نرخ را که پیش از این از ۱۴ تا ۲۲ درصد بود به ۱۷ تا ۲۴ درصد افزایش داد، نرخ بهره بین‌بانکی اما بار دیگر به سقف کریدور جدید خود نزدیک می‌شود و باید دید که بانک مرکزی اجازه شکسته شدن این سقف را خواهد داد یا خیر.

موضوع: آگهی فراخوان ارزیابی کیفی — نوبت اول

عملیات نصب و راه‌اندازی سیستم‌های اعلام حریق اسکیدهای گاز مبتنی بر IR3 FLAME DETECTOR و جایگزینی سیستم‌های اطفای حریق نیروگاه و پست شرقی در شرکت مبین انرژی خلیج‌فارس

شماره مناقصه ۴۰۲/ ۲۴

شرکت مبین انرژی خلیج‌فارس واقع در منطقه پارس جنوبی (عسلویه) در نظر دارد **جهت عملیات نصب و راه‌اندازی سیستم‌های اعلام حریق اسکیدهای گاز مبتنی بر IR3 FLAME DETECTOR و جایگزینی سیستم‌های اطفای حریق نیروگاه و پست شرقی در شرکت مبین انرژی** اقدام نماید. لذا شرکت‌هایی که دارای سوابق مرتبط و توان فنی و اجرایی لازم در این زمینه می‌باشند، در صورت تمایل می‌توانند مشخصات و سوابق خود را به این شرکت ارسال نمایند.

شرکت‌های متقاضی که دارای سوابق مرتبط در این زمینه می‌باشند می‌توانند از طریق سامانه جامع معاملات که لینک آن از طریق سایت شرکت مبین انرژی خلیج‌فارس به آدرس contract.mobinec.ir قابل دسترسی است، نسبت به دریافت اسناد ارزیابی کیفی اقدام نمایند.

● بدیهی است ارائه اسناد مذکور هیچ گونه حقی را برای متقاضیان به‌وجود نخواهد آورد و اسناد و مدارک دریافتی غیرقابل استرداد می‌باشد.

● مهلت و محل تحویل اسناد تکمیل شده حداکثر تا تاریخ ۱۴۰۲/۰۵/۳۱– استان بوشهر، ویژه اقتصادی انرژی پارس جنوبی (عسلویه)، شرکت مبین انرژی خلیج‌فارس، کمیسیون معاملات

تلفن و ایمیل دبیرخانه کمیسیون معاملات:
۵۱۴۶ / ۵۱۴۴ / ۳۷۲۹ / ۰۷۷ و tender@mobinec.ir
تلفن واحد متقاضی: ۰۷۷۳۷۲۹۵۱۱۴ / ۰۷۷۳۷۲۹۵۰۰۰ داخلی ۲۰۹۷

روابط عمومی شرکت مبین انرژی خلیج‌فارس — www.mobinec.ir

موضوع: آگهی فراخوان ارزیابی کیفی — نوبت اول

پروژه استقرار سامانه مدیریت فعالیت‌های بازرسی فنی و بازرسی بر مبنای ریسک (RBI) شرکت مبین انرژی خلیج‌فارس

شماره مناقصه ۴۰۲/ ۳۱

شرکت مبین انرژی خلیج‌فارس واقع در منطقه پارس جنوبی (عسلویه) در نظر دارد **جهت پروژه استقرار سامانه مدیریت فعالیت‌های بازرسی فنی و بازرسی بر مبنای ریسک (RBI) شرکت مبین انرژی** اقدام نماید. لذا شرکت‌هایی که دارای سوابق مرتبط و توان فنی و اجرایی لازم در این زمینه می‌باشند، در صورت تمایل می‌توانند، مشخصات و سوابق خود را به این شرکت ارسال نمایند.

شرکت‌های متقاضی که دارای سوابق مرتبط در این زمینه می‌باشند، می‌توانند از طریق سامانه جامع معاملات که لینک آن از طریق سایت شرکت مبین انرژی خلیج‌فارس به آدرس contract.mobinec.ir قابل دسترسی است، نسبت به دریافت اسناد ارزیابی کیفی اقدام نمایند.

● بدیهی است ارائه اسناد مذکور هیچ گونه حقی را برای متقاضیان به‌وجود نخواهد آورد و اسناد و مدارک دریافتی غیرقابل استرداد می‌باشد.

● مهلت و محل تحویل اسناد تکمیل شده حداکثر تا تاریخ ۱۴۰۲/۰۵/۲۶– استان بوشهر، ویژه اقتصادی انرژی پارس جنوبی (عسلویه)، شرکت مبین انرژی خلیج‌فارس، کمیسیون معاملات

تلفن و ایمیل دبیرخانه کمیسیون معاملات:
۵۱۴۶ / ۵۱۴۴ / ۳۷۲۹ / ۰۷۷ و tender@mobinec.ir
تلفن واحد متقاضی: ۰۷۷۳۷۲۹۵۱۲۰ / ۰۷۷۳۷۲۹۵۰۰۰ داخلی ۲۱۰۱ / ۰۷۷۳۷۲۹۵۳۷۷

روابط عمومی شرکت مبین انرژی خلیج‌فارس — www.mobinec.ir

موضوع: آگهی مناقصه عمومی (دو مرحله‌ای) شماره ۴۰۲/ ۸

ساخت دیفیوزر MAC — نوبت اول

شرکت مبین انرژی خلیج‌فارس واقع در منطقه ویژه اقتصادی انرژی پارس در نظر دارد **ساخت دیفیوزر MAC (تقاضای شماره ۰۰۸۰۰۸۷)** مطابق شرح و اسناد پیوست (سایر اطلاعات و جزئیات مربوط در اسناد مناقصه آمده است) را از طریق مناقصه به شرکت‌های واجد صلاحیت واگذار نماید.

شرکت‌های متقاضی که دارای سوابق مرتبط در این زمینه می‌باشند، می‌توانند از طریق سایت شرکت مبین انرژی خلیج‌فارس به آدرس www.mobinec.ir نسبت به دریافت اسناد مناقصه اقدام نمایند.

● مهلت و محل تحویل اسناد تکمیل شده حداکثر تا تاریخ **۱۴۰۲/۰۵/۲۳** و استان بوشهر، عسلویه، منطقه ویژه اقتصادی انرژی پارس، شرکت مبین انرژی خلیج‌فارس، دبیرخانه کمیسیون معاملات می‌باشد.

● مبلغ تضمین شرکت در مناقصه ۰۰۰ / ۰۰۰ / ۰۰۰ / ۲ **(دو میلیارد ریال)** و به‌صورت ضمانت‌نامه بانکی یا واریز نقدی به‌حساب جاری الکترونیک (جام) شماره ۱۸۵۳۶۴۸۹۲ نزد بانک ملت شعبه مبین عسلویه به‌نام شرکت مبین انرژی خلیج‌فارس خواهد بود.

● بدیهی است ارائه اسناد مذکور هیچ گونه حقی را برای متقاضیان به‌وجود نخواهد آورد و اسناد و مدارک دریافتی غیرقابل استرداد می‌باشد.

تلفن و ایمیل دبیرخانه کمیسیون معاملات:
۵۱۴۶ / ۵۱۴۴ / ۳۷۲۹ / ۰۷۷ و tender@mobinec.ir
تلفن واحد بازرگانی: ۵۲۵۰ / ۳۷۲۹ / ۰۷۷ و ۵۲۵۱ / ۳۷۲۹ / ۰۷۷

روابط عمومی شرکت مبین انرژی خلیج‌فارس — www.mobinec.ir

موضوع: آگهی فراخوان ارزیابی کیفی — نوبت اول

عملیات نگهداری و تعمیرات روزمره، اضطراری، پیشگیرانه و پیش بینانه کلیه تجهیزات ثابت و دوار، ماشین آلات، دستگاه‌ها، تأسیسات و... واحدهای مجتمع و واحد آفسایت و خطوط ارتباطی شرکت مبین انرژی خلیج‌فارس

شماره مناقصه ۴۰۲/ ۳۰

شرکت مبین انرژی خلیج‌فارس واقع در منطقه پارس جنوبی (عسلویه) در نظر دارد **جهت عملیات نگهداری و تعمیرات روزمره، اضطراری، پیشگیرانه و پیش بینانه کلیه تجهیزات ثابت و دوار، ماشین آلات، دستگاه‌ها، تأسیسات و... واحدهای مجتمع و واحد آفسایت و خطوط ارتباطی شرکت مبین انرژی** اقدام نماید. لذا شرکت‌هایی که دارای سوابق مرتبط و توان فنی و اجرایی لازم در این زمینه می‌باشند، درصورت تمایل می‌توانند مشخصات و سوابق خود را به این شرکت ارسال نمایند.

شرکت‌های متقاضی که دارای سوابق مرتبط در این زمینه می‌باشند، می‌توانند از طریق سامانه جامع معاملات که لینک آن از طریق سایت شرکت مبین انرژی خلیج‌فارس به آدرس contract.mobinec.ir قابل دسترسی است، نسبت به دریافت اسناد ارزیابی کیفی اقدام نمایند.

● بدیهی است ارائه اسناد مذکور هیچ گونه حقی را برای متقاضیان به‌وجود نخواهد آورد و اسناد و مدارک دریافتی غیرقابل استرداد می‌باشد.

● مهلت و محل تحویل اسناد تکمیل شده حداکثر تا تاریخ ۱۴۰۲/۰۶/۰۵– استان بوشهر، ویژه اقتصادی انرژی پارس جنوبی (عسلویه)، شرکت مبین انرژی خلیج‌فارس، کمیسیون معاملات

تلفن و ایمیل دبیرخانه کمیسیون معاملات:
۵۱۴۶ / ۵۱۴۴ / ۳۷۲۹ / ۰۷۷ و tender@mobinec.ir
تلفن واحد متقاضی: ۰۷۷۳۷۲۹۵۳۱۰ / ۰۷۷۳۷۲۹۵۳۲۵ / ۰۷۷۳۷۲۹۵۳۵۰

روابط عمومی شرکت مبین انرژی خلیج‌فارس — www.mobinec.ir

گزارش

بهبود تأمین مایحتاج مردم در سال ۱۴۰۳

رئیس سازمان برنامه و بودجه کشور با اشاره به برگزاری نخستین جلسه ستاد بودجه سال ۱۴۰۳ کل کشور، گفت: کاهش تعداد تبصره‌ها، مولدسازی درآمدهای دولت، ارائه لایحه بودجه به‌صورت دوسالانه و تکلیف طرح‌های عمرانی، از جمله مهم‌ترین مواردی هستند که باید در تدوین لایحه بودجه به کار بسته شوند.

به گزارش سازمان برنامه و بودجه، نخستین جلسه ستاد بودجه سال ۱۴۰۳ با حضور «داود منظور»، معاون رئیس‌جمهور و رئیس سازمان برنامه و بودجه کشور و معاونان و رؤسای امور این سازمان، برگزار شد.

منظور در این جلسه به تشریح مهم‌ترین رویکردها و جهت‌گیری‌ها در تدوین بودجه سال ۱۴۰۳ کل کشور پرداخت و اظهار کرد: کاهش تعداد تبصره‌ها و انتقال تبصره‌ها به قانون الحاق (۳)، تجمیع تبصره ۱۴ در ضمن بودجه عمومی، مولدسازی درآمدهای دولت، ارائه لایحه بودجه به‌صورت دوسالانه، تکلیف طرح‌های عمرانی طولانی شده و اجرا نشده، تجمیع بودجه دستگاه‌های فرعی در ذیل بودجه دستگاه اجرایی سیاست‌گذار، تنظیم لایحه بودجه در چهارچوب برنامه هفتم توسعه کشور و اصلاح احکام، ردیف‌ها و پیوست‌ها بر اساس برنامه، از جمله مهم‌ترین مواردی هستند که باید در تدوین لایحه بودجه ۱۴۰۳ به کار بسته شوند.

وی افزود: لازم است به‌فوریت گزارش‌هایی از عملکرد بودجه سال ۱۴۰۲، طرح‌های قابل خاتمه طی سال‌جاری و سال ۱۴۰۳ با زمان‌بندی و اعتبار موردنیاز و تکالیف بر زمین‌مانده سازمان برنامه و بودجه در بودجه سال‌جاری تهیه و ارائه شود؛ همچنین پیگیری برای تحقق کامل منابع بودجه عمومی ضرورت دارد.

افزایش مشارکت مردمی

معاون رئیس‌جمهور با اشاره به ضرورت مردمی‌سازی و افزایش مشارکت مردمی، گفت: ضروری است برای برخی از مشارکت‌های عمومی- خصوصی مناسب، فراخوانی صادر شود که البته لازمه آن، تهیه فهرستی از طرح‌هایی است که از جذابیت‌های کافی برخوردارند. منظور با بیان اینکه لازم است تا برنامه‌های لازم جهت بهبود تأمین مایحتاج مردم صورت پذیرد، بر ضرورت تسهیل واردات کالاهای اساسی توسط تمام اشخاص صلاحیت‌دار، تأکید و بیان کرد: تأمین این‌گونه کالاها باید از هرگونه شائبه انحصارگرایی خارج شود.

وی در ادامه به بیان نکاتی درباره بودجه سال‌جاری پرداخت و گفت: باید موافقتنامه‌های نهایی شده در اسرع وقت ابلاغ شود، ضمن آنکه موافقتنامه‌های نهایی نشده نیز باید تا آخر مردادماه، نهایی و ابلاغ شود.

بررسی کارشناسی ناترازی‌ها و مشکلات کشور

رئیس سازمان برنامه و بودجه کشور با تأکید بر نقش این سازمان در حوزه تصمیم‌سازی برای رفع مشکلات، خواستار بررسی کارشناسی ناترازی‌ها و مشکلات کشور از جمله طراحی الگوهای مناسب برای اصلاح نظام یارانه‌ها شد. در این جلسه، معاونان و رؤسای امور به بیان نقطه‌نظرات و دیدگاه‌های خود درخصوص بودجه سال ۱۴۰۳ پرداختند.

در پایان جلسه، رئیس سازمان برنامه و بودجه کشور با تأکید بر برگزاری جلسات مستمر و منظم ستاد بودجه سازمان، اظهار امیدواری کرد: لایحه بودجه سال ۱۴۰۳ در موعد قانونی و با اهداف و ویژگی‌های اجرایی و قابل حصول، تدوین و تقدیم مجلس شورای اسلامی شود.

عکس: فرارو

حذف خودروهای تقلبی

برخی از شرکت‌های واردکننده خودرو به دنبال این بودند که خودروهای تقلبی را که در خارج از کشور قیمت بسیار پایینی دارند، وارد کشور کنند، اما زمانی که سازمان ملی استاندارد متوجه شد، جلوی این اتفاق را گرفت. همچنین شرکت‌های واردکننده خودرو که به دنبال واردات خودروهای تقلبی هستند، بدانند که سازمان ملی استاندارد اجازه نخواهد داد خودروهای تقلبی به کشور وارد شوند

رئیس سازمان ملی استاندارد در گفت‌وگو با «ایران»:

۲۴ ساعته مجوز واردات خودرو صادر می‌شود

سازمان ملی استاندارد، جلوی واردات خودروهای تقلبی به کشور را گرفت

گفت‌وگو

مرجان اسلامی‌فر
روزنامه نگار

یکی از سازمان‌های اثرگذار در واردات خودرو، سازمان ملی استاندارد است. این سازمان در راستای تسهیل‌گری فعالیت شرکت‌های واردکننده خودرو، شرایطی را فراهم کرده که خودروهای منطبق با استانداردهای مصوب شده، ۲۴ ساعته مجوز ترخیص بگیرند. همچنین این مجموعه اجازه نداده برخی از افراد و شرکت‌های واردکننده با شگردهای خاص، خودروی تقلبی وارد ایران کنند. همین امر سبب شد که علیه سازمان ملی استاندارد، هجمه‌هایی راه بیفتد. منتقدان این‌گونه عنوان می‌کنند که سازمان استاندارد، جلوی واردات خودرو سد ساخته است و اجازه نمی‌دهد خودرو وارد کشور شود. دراین باره با مهدی اسلام‌پناه، رئیس سازمان ملی استاندارد، گفت‌وگویی انجام دادیم که در ادامه می‌آید؛

شرکت‌های واردکننده خودرو اعلام کردند که یکی از دلایل تأخیر در واردات خودرو، عدم همکاری سازمان ملی استاندارد است و این مجموعه، شرایطی را فراهم کرده که خودروهای وارداتی نتوانند مجوزهای این سازمان را اخذ کنند، این ادعا تا چه حد درست و منطقی است؟

این روزها شاهد شایعات و حرف‌های نادرست علیه سازمان ملی استاندارد هستیم؛ سازمانی که تلاش دارد با کار درست و حرفه‌ای خدمات مناسب به مردم بدهد. سازمان ملی استاندارد روبه‌روی قانون نیست و قطعاً تمام تلاش خود را انجام می‌دهد تا قانون واردات خودرو درست پیاده‌سازی شود. بعضاً گفته می‌شود سازمان ملی استاندارد مخالف واردات خودرو است، اما معتقد هستیم که واردات خودرو باعث ایجاد فضای رقابتی در صنعت خودرو، رشد فناوری، انتقال دانش و... می‌شود و مهم‌تر آنکه واردات خودرو، می‌تواند فضای انحصاری صنعت خودرو را بشکند و همچنین بر تنظیم بازار خودرو اثرگذار باشد، قاعدتاً این موارد به نفع مردم است. از زمانی که مبحث واردات خودرو، به قانون تبدیل شد، طی چند بخشنامه دستور تسریع و تسهیل واردات خودروی باکیفیت را که منطبق بر استانداردهای ما باشد، صادر کردم. همچنین سازمان ملی استاندارد، اعلام کرد که با توجه به زیرساخت‌های مناسب، برای واردات میلیون‌ها دستگاه خودرو آماده است. پس اینکه گفته می‌شود سازمان ملی استاندارد مانع واردات خودرو است، با اقدامات صورت گرفته کاملاً در تضاد است، لذا جریان‌سازی‌های صورت گرفته علیه دولت و اقدامات توسعه‌ای است. اشخاص حقیقی و حقوقی می‌توانند واردات خودرو را انجام دهند، لذا واردات خودرو می‌تواند مطابق مواردی که در فرایندهای قانونی در مجلس یا دستگاه اجرایی تصویب شده، انجام شود.

موضوع دیگری که می‌توان از گشایش‌های واردات خودرو دانست، فرصت‌سازی برای تنوع‌بخشی در منابع واردات خودرو است. در راستای این امر، سازمان ملی استاندارد، استانداردهای خودرویی حوزه خلیج فارس را هم پذیرفت. بر این مبنا شرکت‌های واردکننده خودرو می‌توانند از مبدأ خودرو را وارد کشور کنند. ضمن اینکه بارها اعلام شده، اگر شرکت‌های واردکننده خودرو موارد مستندی دارند که سازمان ملی استاندارد در حوزه وظایف خود کوتاهی کرده و یا جلوی واردات را گرفته است، ارائه کنند تا در اسرع وقت مورد پیگیری ویژه قرار گیرد.

اما شرکت‌های واردکننده خودرو که به دنبال واردات خودروهای تقلبی هستند، بدانند که سازمان ملی استاندارد اجازه نخواهد داد خودروهای تقلبی به کشور وارد شود.

موضوع واردات خودروهای تقلبی و یا فیک چیست؟ آیا از زمانی که واردات خودرو آزاد شده، شاهد اصرار شرکت‌های واردکننده خودرو برای واردات خودرو تقلبی بوده‌ایم؟

بعضاً برخی از شرکت‌های واردکننده خودرو، قصد داشتند خودرو تقلبی وارد کشور کنند. خودروهایی که به اسم یک شرکت خودروساز معتبر خارجی است اما اصالت ندارد. برخی از شرکت‌های واردکننده به دنبال این بودند، این خودروها را که در خارج از کشور قیمت بسیار پایینی دارند، وارد کشور کنند. اما زمانی که سازمان ملی استاندارد متوجه شد، جلوی این اتفاق را گرفت. از همین رو این افراد قصد داشتند علیه سازمان ملی استاندارد جوسازی کنند تا این سازمان تحت فشار مردمی، اجازه واردات خودروهای تقلبی را بدهد؛ خودروهایی که به صورت مستقیم با جان مردم سروکار دارد. بر این اساس تأکید می‌کنم، هیچگونه مانع قانونی بر سر راه شرکت‌های واردکننده خودرو وجود ندارد. هر شرکتی که نسبت به واردات خودرو اصل، باکیفیت و منطبق با استانداردها اقدام کند، سازمان ملی استاندارد با شرکت واردکننده همکاری می‌کند تا روند واردات خودرو تسهیل شود و سرعت پیدا کند. تسهیل‌گری به معنای آن نیست که ما چشممان را ببندیم و اجازه دهیم هر خودرویی وارد کشور شود. در مورد تمام کالاها چنین دیدگاهی وجود دارد.

واردات خودرو چه مشکلی دارد که با تأخیر در واردات آن روبه‌رو هستیم؟

سازمان ملی استاندارد، تنها سازمانی نیست که با موضوع واردات خودرو درگیر است، در این بخش سازمان‌های دیگری هم هستند که می‌توانند بر فرایند واردات خودرو اثر بگذارند، لذا باید سایر مجموعه‌ها بررسی شوند تا مشخص شود که چالش چیست. تا امروز هیچ برندی از خودروهای وارداتی به دلیل عدم تأیید سازمان ملی استاندارد ایران متوقف نشده است.

مدت زمانی که شرکت واردکننده خودرو باید از سازمان ملی استاندارد مجوز بگیرد، چقدر است؟

سازمان ملی استاندارد، برای ثبت سفارش خودرو، تأیید نوع می‌دهد. این تأیید نوع زمانی به واردکننده خودرو داده می‌شود که خودرو در کشور سازنده و هنوز وارد ایران نشده است. واردکننده بر اساس تأیید نوع، خودرو را وارد کشور می‌کند. حال اینکه خودرو وارد کشور شود، چه زمانی بیاید و... بستگی به شرکت واردکننده خودرو دارد. به محض اینکه خودرو با تأیید نوع وارد کشور شود، اگر تمام مستنداتی که شرکت یا فرد واردکننده خودرو اظهار کرده و تمام موارد تأیید نوع را رعایت کرده باشد در کمتر از ۲۴ ساعت در صورت تطابق تولید با تأیید نوع اخذ شده، سازمان ملی استاندارد نظر خود را برای ترخیص خودرو اعلام می‌کند. وقتی می‌گویم تسهیل می‌کنیم، به صورت واقعی چنین امری انجام می‌شود. با توجه به اینکه این موضوع کار دشواری است اما در راستای خدمت به مردم، با تمام قوا انجام می‌شود.

در مورد واردات خودروهای کارکرده، سازمان ملی استاندارد چه سازکاری خواهد داشت؟

رئیس جمهور ۴ مردادماه جاری «قانون الحاق موادی به قانون ساماندهی صنعت خودرو» با مضمون واردات خودروهای کارکرده را که پیش‌تر دولت در قالب لایحه به مجلس داده و مجلس آن را تصویب کرده بود، برای اجرا به وزارت صنعت، معدن و تجارت و وزارت کشور ابلاغ کرد. با این اوصاف منتظر هستیم تا جلسات تخصصی برای تدوین و تنظیم آیین‌نامه واردات خودروهای کارکرده برگزار شود، بعد از آن، این مهم اجرا خواهد شد. در این بخش هم به طور قطع و با توجه به آیین‌نامه ابلاغی، تسهیل‌گری خواهیم کرد تا خودروها طبق استاندارد وارد کشور شده و در نهایت منجر به آرامش بازار خودرو شود.

استاندارد خودروهای وارداتی چگونه است؟

سازمان ملی استاندارد به عنوان یک سازمان فنی و تخصصی که در بین سازمان‌های کشور مرجعیت دارد و تنها پایگاه اطمینان‌بخشی به کالا و خدمات است، موضوع آن در مواجهه با هر کالا و خدمتی اطمینان‌بخشی است. دستورالعمل‌های کیفی خودروی وارداتی با خودروی داخلی تا حدودی متفاوت است. این تفاوت به خاطر تفاوت ظرفیت‌ها و قابلیت‌های متفاوت در داخل و خارج کشور است. روشن است که ما در ایران پورشه تولید نمی‌کنیم، اما دستورالعمل واردات با ده‌ها بند و تبصره تصویب و ابلاغ شده است. علاوه بر آن سازمان ملی استاندارد چند مورد بخشنامه هم ابلاغ کرده است. قسمت عمده استانداردها به عنوان زبان مشترک تجارت بین کشورهای عضو به اشتراک گذاشته می‌شود. بنابراین استانداردها یعنی حداقل‌ها که یکسان است. اختلاف بر سر استانداردهای کارخانه‌ای و آپشن‌های رقابتی است که می‌تواند رضایت مشتری را جلب کند که این موارد در کشورهایی که در فضای رقابتی تولید و فروش می‌کنند، بیشتر است. از همان روز نخست که مقرر شد مجوز واردات صادر شود، از آن استقبال کردیم و آن را کمکی پایدار، رقابتی و انحصارشکن برای اقتصاد کشور و بازار خودرو دانستیم. خودروهایی اجازه واردات به کشور را خواهند یافت که به طور حتم بتوانند استانداردهای ۸۵ گانه مدنظر این سازمان را پاس کنند.

کیفیت خودروهای داخلی چگونه دنبال می‌شود؟

زمانی که کار تعیین استاندارد اجباری برای قطعات خودرو را شروع کردیم کمتر از ۵۴ قطعه استانداردسازی شده بود، در حالی که خودرو متشکل از چند هزار قطعه است. هدف‌گذاری شده تا پایان سال ۱۴۰۲ تعداد استانداردهای اجباری برای قطعات خودرو را به یک‌هزار برسانیم؛ البته این کار ساده‌ای نیست و پشتوانه علمی و فناورانه می‌خواهد که عزم ما برای انجام این کار جزم است. استانداردهای اجباری ۸۵ گانه خودرو، جزو استانداردهای ایمنی و عملکردی است که طبق دستور رئیس‌جمهور و قانون باید اجرایی شود. کیفیت خودروهای داخلی باید بالا برود و این خواست و حق مردم است، اگر این مسیر در سال‌های گذشته پیموده می‌شد، شاهد مسائل و مشکلات کنونی در صنعت خودرو نبودیم.

فرصت لازم برای اجرای استانداردهای ۸۵ گانه به خودروسازان داده شده است. امیدوارم که بقیه خودروسازان هم این استانداردها را رعایت کنند و خواست مردم درباره کیفیت و ایمنی محصول را پاسخ دهند. اگر خودروسازان استانداردها را رعایت نکنند برابر قانون عمل می‌شود، به کمیسیون ماده ۴۲ قانون فراخوانده می‌شوند و به آنها تذکر داده می‌شود. همه تلاش نظام استاندارد و تأیید صلاحیت کشور پافشاری بر اقدامات کیفی و مطالبه کیفیت مؤثر است تا ارتقای تولیدات داخلی رقم بخورد. سازمان ملی استاندارد ایران در راستای ارتقای تولیدات کشور در حوزه‌های صنعتی، غیرصنعتی و خدمات، محکم‌تر از همیشه ایستاده است و امیدواریم با مطالبه همگانی و ملی این حرکت تسهیل و تسریع شود. در این مسیر حرکتی، جریان صنعتی کشور نیز کاملاً همراه بوده و فصل‌الخطاب قانونی تنظیم‌گری این موضوع نیز با سازمان ملی استاندارد ایران است.

> اگر شرکت‌های واردکننده خودرو موارد مستندی دارند که سازمان ملی استاندارد در حوزه وظایف خود کوتاهی کرده و یا جلوی واردات را گرفته است، ارائه کنند تا در اسرع وقت مورد پیگیری ویژه قرار گیرد

کمیته رسیدگی به تخلفات پولی و ارزی در بانک مرکزی تشکیل شد

برخورد قاطع بانک مرکزی با صرافی های متخلف

مدیر اداره نظارت بر مؤسسات پولی غیر بانکی از تشکیل کمیته رسیدگی به تخلفات پولی و ارزی در بانک مرکزی و برخورد قاطع با صرافی‌های متخلف خبرداد و در عین حال گفت: در شرایط تحریمی کشور، صرافی‌های مجاز و قانونمند نقش مهمی در انجام امور ارزی کشور دارند و بانک مرکزی هم با پیاده‌سازی سیستم رتبه‌بندی از این صرافی ها حمایت می کند.

به گزارش بانک مرکزی؛ نعمت‌الله کریمی گفت: با تشکیل کمیته رسیدگی به تخلفات پولی و ارزی با حضور نهادهای ذیربط از جمله نمایندگان مراجع محترم قضایی، پلیس امنیت اقتصادی، وزارت اطلاعات و سایر دستگاه‌های ذیربط با تمام ظرفیت نسبت به شناسایی متخلفین بازار ارز در دو حوزه صرافی‌ها و مشتریان صرافی‌ها اقدام می‌شود.

وی با بابیان اینکه بانک مرکزی و حوزه نظارت بر صرافی‌ها با دقت و وسواس بیشتری نظارت خود را در حوزه صرافی‌ها اعمال می‌کند گفت: طی یکسال گذشته بانک مرکزی با استفاده از ظرفیت حسابرسان مستقل برای اجرایی شدن حسابرسی رعایت شرکت‌های صرافی مبتنی بر استاندارد ۴ لایه دفاعی، پیاده‌سازی نظام رتبه‌بندی شرکتهای صرافی، ایجاد واعلام کدینگ حسابداری یکسان، حرکت به سمت نظارت‌های غیرحضوری و مبتنی بر سیستم های مالی به‌صورت برخط از طریق وب‌سرویس (در راستای پایش و نظارت هوشمند صرافی‌ها) و بررسی عملکرد شرکت‌های صرافی در حوزه ثبت تراکنش‌های ریالی متناظر با معاملات ارزی را در کنار صدها بازرسی حضوری، فعالیت صرافی ها را رصد کرده است.

مدیر اداره نظارت بر مؤسسات پولی غیر بانکی با تشریح تخلفاتی که منجر به ابطال مجوز برخی از صرافی‌ها شده است افزود: از مهم‌ترین تخلفاتی که منجر به ابطال یا تعلیق مجوز فعالیت برخی از صرافی‌ها شده است می‌توان به خروج سرمایه صرافی، استفاده از حساب‌های شخصی در عملیات صرافی، عدم فعالیت طولانی مدت، عدم فروش ارز ظرف مهلت سه روز کاری، عدم ثبت عملیات صرافی در سامانه‌های بانک مرکزی، خودداری از خرید و فروش ارز، فعالیت بسیار کم و عدم ارائه اطلاعات مورد نیاز بازرسان بانک مرکزی اشاره نمود.

وی در ادامه به تخلفات اخیر برخی از صرافی‌ها اشاره کرد و گفت: دریافت مبالغ مازاد برآنچه که در سامانه‌های ارزی به عنوان نرخ رسمی مطرح است در برخی از صرافی‌ها اتفاق افتاده است.

کریمی با اشاره به تشکیل کمیته رسیدگی به تخلفات پولی و ارزی در بانک مرکزی تصریح کرد: براساس تدبیری که در بانک مرکزی انجام شده، کمیته رسیدگی به تخلفات پولی و ارزی تشکیل شده که نهادهای ذیربط از جمله نمایندگان مراجع محترم قضایی، پلیس امنیت اقتصادی، وزارت اطلاعات و سایر دستگاه‌های ذیربط در این کمیته حضور دارند و با تمام ظرفیت نسبت به شناسایی متخلفین بازار ارز در دو حوزه صرافی‌ها و مشتریان صرافی‌ها اقدام می‌شود.

وی با ابراز خرسندی از اقدامات این کمیته خاطرنشان کرد: دستاوردهای این کمیته بسیار خوب بود؛ به‌گونه‌ای که هماهنگی‌های لازم بین بانک مرکزی و ضابطین محترم قضایی برای شناسایی و برخورد با تخلفات ارزی انجام گرفته و موجب تسریع می‌گردد.

در همین راستا در گام اول نسبت به ابطال مجوز صرافی‌هایی که اینگونه تخلفات را انجام داده‌اند، اقدام شده است ضمن آنکه حوزه حقوقی بانک مرکزی هم نسبت به پیگیری حقوقی و کیفری در مراجع قضایی اقدام قانونی لازم را در دستور کار دارد؛ که در این خصوص چندین پرونده قضایی در محاکم در حال رسیدگی می‌باشد.

مدیر اداره نظارت بر مؤسسات پولی غیربانکی در پایان ضمن تقدیر از صرافی‌هایی که عملکرد مناسبی داشته‌اند تأکید کرد: در شرایط تحریمی کشور صرافی‌های مجاز و قانونمند نقش مهمی در انجام امور ارزی کشور دارند و بانک مرکزی نسبت به این دسته از صرافی‌ها نگاه حمایتی داشته و با توجه به پیاده‌سازی سیستم رتبه‌بندی در آینده نزدیک، برای این دسته از شرکت‌ها امتیازاتی نیز در نظر گرفته خواهد شد.

وی درعین حال از تمام مشتریان صرافی‌ها، آحاد مردم و واردکنندگانی که با صرافی‌ها تعامل دارند درخواست کرد موارد تخلف را به بانک مرکزی منعکس کنند و اداره نظارت بر مؤسسات پولی غیربانکی موارد تخلف منعکس شده از سوی مردم را بررسی وبا متخلفین برخورد می کند.

عکس: سجاد صفری / ایران

حمایت دولت سیزدهم از بازار سهام در سطح بین‌الملل

بورس پای ثابت تأمین مالی پروژه‌های اقتصادی می‌شود

بازار سهام

با وجود اینکه در اقتصادهای توسعه‌یافته جهان بازار سرمایه در تأمین مالی پروژه‌های مولد اقتصادی نقش مهمی ایفا می‌کند اما این بازار در دهه ۹۰ نتوانست یکی از اساسی‌ترین وظایف خود را به طور شایسته‌ای به انجام برساند.

طی این دهه شاهد بودیم که بازار سرمایه ایران نتوانست از طریق تجهیز سرمایه‌های خرد در راستای تأمین مالی بخش مولد اقتصادی عمل کند و بیشتر پول‌های وارد شده به بازار سرمایه به سمت معاملات ثانویه و سوداگری هدایت شد؛ رویه‌ای که باعث شد طی ۵ سال گذشته سهم تأمین مالی بازار سرمایه به کمتر از ۱۰ درصد کاهش یابد و وابستگی اقتصاد ایران به سیستم بانکی افزایش یابد.

با تمام این تفاسیر طی دو سال گذشته شاهد بودیم که مدیران اقتصادی دولت سیزدهم و سازمان بورس و اوراق بهادار توجه خود را به بازسازی ساختارهای معیوب بازار سرمایه بیشتر کردند و توانستند با معرفی ابزار نوین تأمین مالی و اصلاحات قانونی و ساختاری برای تسهیل فرایند تأمین سرمایه شرکت‌ها، زمینه را برای ایفای نقش بازار سرمایه در اقتصاد واقعی ایجاد کنند.

توجه به ورود شرکت‌های کوچک و تقویت بازار sme در فرابورس، معرفی شیوه تأمین مالی از طریق شرکت پروژه‌ها و افزایش تأمین مالی از طریق اوراق صکوک، از جمله دستاوردهای مهمی بود که طی این سال‌ها از طرف سازمان بورس پیگیری شد. همچنین در بورس‌های کالا و انرژی گام‌های مهمی برای توسعه قراردادها و فروش محصولات پایه تولیدی با کاهش دوره وصول مطالبات شرکت‌ها برداشته شد و نفت نیز به‌عنوان مهم‌ترین کالای تولیدی در اقتصاد ایران به ابزاری تبدیل شد تا شرکت‌ها بتوانند در زمان لازم از طریق آن برای پروژه‌های خود تأمین مالی کنند.

از طرفی مدیران اقتصادی دولت سیزدهم در راستای بازارگشایی برای محصولات ایرانی گام‌های مؤثری برداشتند و بانک مرکزی نیز اقدامات مهمی برای ایجاد راه‌های مبادلاتی جدید و تسهیل تجارت ایران با کشورهای بین‌المللی به انجام رساند.

در این بین شاید بتوان عضویت رسمی ایران در اجلاس شانگهای را به‌عنوان یکی از مهم‌ترین دستاوردهای دولت سیزدهم در بخش تجارت و اقتصاد دانست. این موضوع نه تنها منجر به ارتقای جایگاه ایران در عرصه سیاسی شد، بلکه شرایط را برای افزایش تجارت بین‌المللی و کاهش هزینه مبادله در اقتصاد ایران ایجاد کرد.

در بخش بازار سرمایه نیز عضویت ایران در پیمان شانگهای و تقویت روابط اقتصادی کشور با کشورهای همسایه باعث شد تقاضا برای ورود سرمایه خارجی به بازارهای ایران افزایش یابد و شرایط برای تقویت بخش بین‌الملل بورس‌های ایران مهیا شود.

به گفته رئیس سازمان سرمایه‌گذاری خارجی و کمک‌های فنی و اقتصاد ایران، با عضویت ایران در پیمان شانگهای زمینه بین‌المللی شدن بورس تهران نیز مهیا شده است و می‌توان از این طریق ورود سرمایه‌گذاری خارجی به ایران را تسهیل کرد.

علی فکری عنوان کرد: بعد از پیوستن ایران به سازمان شانگهای ورود سرمایه‌گذاران خارجی به کشور ۲.۵ برابر شده و طبق آمار گمرک جمهوری اسلامی ۴۰ میلیارد دلار تفاهمنامه سرمایه‌گذاری خارجی در کشور منعقد شده است.

همچنین رئیس کمیته سازمان سرمایه‌گذاری خارجی در برنامه اظهار داشت: با پیوستن ایران به پیمان شانگهای زمینه توسعه صادرات برای شرکت‌های بورسی ایران فراهم شده است و آنها می‌توانند با افزایش صادرات محصولات خود به کشورهای عضو پیمان شانگهای برای سهامداران و سرمایه‌گذاران خود سود بیشتری به دست آورند و امکان توسعه صادرات برای آنها فراهم شود. وی افزود: زمینه راه‌اندازی بورس بین‌المللی در کشور ایجاد و زمینه جذب نقدینگی از طرف سرمایه‌گذاران خارجی در کشور فراهم شده است. به این ترتیب به نظر می‌رسد با تکمیل زیرساخت‌های لازم برای افزایش جذابیت ورود سرمایه‌گذاران خارجی در بازارهای سرمایه ایران، می‌توان امیدوار بود در آینده نزدیک شرایط برای افزایش سهم تأمین مالی پروژه‌های اقتصادی کشور از بستر بازار سرمایه ایجاد و تا حدودی بار تأمین مالی اقتصاد از دوش سیستم بانکی کشور برداشته شود.

این موضوع مستلزم آن است که مدیران سازمان بورس برنامه‌ریزی‌های لازم را برای هدایت سرمایه به بخش مولد انجام دهند و سرمایه‌های خارجی کمترین ورود را به معاملات ثانویه و سوداگری داشته باشند.

> افزایش تأمین مالی اقتصاد از طریق بازار سرمایه مستلزم آن است که مدیران سازمان بورس تدابیر لازم را برای هدایت سرمایه به بخش مولد انجام دهند و سرمایه‌های خارجی کمترین ورود را به معاملات ثانویه و سوداگری داشته باشند

برش

افزایش جذب سرمایه گذاران خارجی در بورس

رئیس کمیته سازمان سرمایه‌گذاری خارجی اظهار داشت: با پیوستن ایران به پیمان شانگهای زمینه توسعه صادرات برای شرکت‌های بورسی ایران فراهم شده است و آنها می‌توانند با افزایش صادرات محصولات خود به کشورهای عضو پیمان شانگهای برای سهامداران و سرمایه‌گذاران خود سود بیشتری به دست آورند و امکان توسعه صادرات برای آنها فراهم شود. وی افزود: زمینه راه‌اندازی بورس بین‌المللی در کشور ایجاد و زمینه جذب نقدینگی از طرف سرمایه‌گذاران خارجی در کشور فراهم شده است. به این ترتیب به نظر می‌رسد با تکمیل زیرساخت‌های لازم برای افزایش جذابیت ورود سرمایه‌گذاران خارجی در بازارهای سرمایه ایران، می‌توان امیدوار بود در آینده نزدیک شرایط برای افزایش سهم تأمین مالی پروژه‌های اقتصادی کشور از بستر بازار سرمایه ایجاد و تا حدودی بار تأمین مالی اقتصاد از دوش سیستم بانکی کشور برداشته شود.

خبر

اعطای هرگونه تسهیلات مستلزم سامانه سمات

بانک مرکزی اعلام کرد: اعطای هرگونه تسهیلات اعم از ارزی و ریالی قبل از اخذ شماره پیگیری از سامانه سمات ممنوع بوده و به‌روزرسانی مانده و وضعیت بدهی اشخاص می‌بایست به صورت برخط به سامانه سمات اعلام شود.

بر اساس بخشنامه بانک مرکزی، گزارش‌های اطلاعاتی مأخوذه از سامانه سمات به عنوان بانک اطلاعاتی مرجع در حوزه تسهیلات و تعهدات همواره حائز اهمیت بوده و منبع اطلاعاتی مهمی در تصمیم‌گیری‌های کلان اقتصادی و بازتاب دهنده عملکرد بانک‌ها و مؤسسات اعتباری در اعطای تسهیلات یا ایجاد تعهدات در سطح ملی است؛ لذا قابلیت اتکا و بموقع بودن اطلاعات ارسالی در این سامانه از منظر ارسال بموقع و به‌روزرسانی مستمر مانده و وضعیت بدهی و تعهد اشخاص از اهمیت بسزایی برخوردار بوده و در بخشنامه‌های مربوطه این بانک نیز همواره مورد تأکید قرار گرفته است.

بر این اساس با توجه به تأثیر مستقیم اطلاعات درج شده در سامانه سمات بر تصمیم‌گیری‌ها و سیاستگذاری‌های کلان اقتصادی کشور، خواهشمند است دستور فرمایید سامانه‌های داخلی حوزه ارزی و ریالی آن بانک/مؤسسه اعتباری به نحوی پیاده‌سازی و ساماندهی گردد که اطلاعات مربوط به هرگونه تسهیلات و تعهدات پرداختی بدون هیچگونه فوت وقت به سامانه سمات ارسال و مانده بدهی اشخاص نیز به گونه‌ای بروزرسانی شود که اختلافی بین مقادیر اعلام شده در سامانه سمات و مقادیر متناظر آن در دفتر کل (core عملیاتی) آن بانک وجود نداشته باشد.

آگهی تغییرات شرکت سهامی خاص
صندوق بیمه کشاورزی

به شناسه ملی ۱۰۱۰۲۸۵۵۷ و بشماره ثبت ۵۷۷۸۶ به استناد صورتجلسه مجمع عمومی عادی بطور فوق‌العاده مورخ ۱۴۰۱/۱۱/۲۳ و مجوز شماره ۴۱۶۲ مورخه ۱۴۰۲/۰۳/۰۳ سازمان خصوصی‌سازی تصمیمات ذیل اتخاذ شد آقای محمدرضا طلائی بشماره ملی ۰۰۵۶۲۵۳۰۵۲ به سمت عضو اصلی هیأت‌مدیره تا تاریخ ۱۴۰۴/۱۱/۲۳ آقای عادل عبدالهائی بشماره ملی ۴۶۵۶۷۰۲۳۸ بسمت عضو اصلی هیأت‌مدیره تا تاریخ ۱۴۰۴/۱۱/۲۳ آقای وهب متقی نیا بشماره ملی ۳۸۷۴۵۲۷۳۳۶ به سمت عضو اصلی هیأت‌مدیره تا تاریخ ۱۴۰۴/۱۱/۲۳ انتخاب گردیدند.

سازمان ثبت اسناد و املاک کشور — اداره ثبت شرکت‌ها و مؤسسات غیرتجاری تهران
۱۵۳۹۱۹۵۳

آگهی تغییرات شرکت سهامی خاص حمل ونقل جاده‌ای داخلی فجر جهاد
به شناسه ملی ۱۰۱۰۳۳۵۹۲۹ و بشماره ثبت ۸۹۲۰۳

به استناد صورتجلسه مجمع عمومی عادی بطور فوق‌العاده مورخ ۱۴۰۱/۱۱/۰۵ و مجوز شماره ۱۱/۲۲۸۰۲ مورخ ۱۴۰۲/۴/۱۷ اداره کل راهداری و حمل و نقل جاده‌ای استان تهران، تصمیمات ذیل اتخاذ شد: ترازنامه و حساب سود و زیان سال مالی منتهی به پایان اسفند ۱۴۰۰ به تصویب رسید. سازمان حسابرسی به شناسه ملی ۱۰۱۰۱۱۳۶۳۶۲ به سمت بازرس قانونی تا پایان سال مالی، انتخاب گردید. روزنامه کثیرالانتشار ایران جهت نشر آگهی‌های شرکت تعیین گردید.

سازمان ثبت اسناد و املاک کشور اداره ثبت شرکت‌ها و مؤسسات غیرتجاری تهران
۱۵۳۴۶۳۳۵

آگهی مناقصه عمومی شماره (۱۴۰۲- ۵۴-م)

همه با هم جهاد کشاورزی — شرکت سهامی پشتیبانی امور دام کشور

نوبت دوم

۱ **مناقصه‌گزار:** شرکت سهامی پشتیبانی امور دام کشور به شناسه ملی ۱۴۰۰۲۷۷۱۷۳۶ و شماره اقتصادی ۴۱۱۱۱۳۶۷۳۷۷۱
به نشانی: تهران - میدان ونک - خیابان برزیل شرقی - پلاک ۳۳ - طبقه همکف - کمیسیون معاملات

۲ **موضوع مناقصه:** حمل ریلی- ترکیبی ۳۰۰ هزار تن محمولات علوفه‌ای وارداتی شرکت از مبدأ خوزستان- بندر امام خمینی(ره)
از طریق سامانه تدارکات الکترونیکی دولت به‌شماره مناقصه: ۲۰۰۲۰۰۱۰۱۴۰۰۰۱۸۹

۳ **نوع تضمین شرکت در فرآیند ارجاع کار:** اصل فیش واریزی وجه نقد به‌شماره حساب شبای IR ۹۰۰۱۰۰۰۰۴۰۰۱۰۳۹۸۰۶۳۷۰۵۶۴ با کد شناسه شماره ۹۳۱۲۰۳۹۰۰۱۰۰۰۰۰۰۰۰۰۰۰۰۰۰۰۰۰۰۱۱ خزانه بانک مرکزی قابل واریز در کلیه شعب بانک ملی ایران و سایر بانک‌های مجاز یا ضمانت‌نامه بانکی به‌نام مناقصه‌گزار (کلیه بانک‌ها به‌جز بانک سرمایه و بانک ایران‌زمین) و یا اوراق مشارکت بی‌نام تضمین شده بانک‌ها و دولت با قابلیت بازخرید قبل از سررسید (موضوع قانون نحوه انتشار اوراق مشارکت) را ضمن درج در سامانه ستاد در پاکت الف لاک و مهر شده تا ساعت ۱۵ روز شنبه مورخ ۱۴۰۲/۰۵/۲۱ به مناقصه‌گزار تسلیم گردد.

۴ **مبلغ و مدت اعتبار تضمین شرکت در فرآیند ارجاع کار:** ۴۶/۷۰۰/۰۰۰/۰۰۰ ریال (چهل و شش میلیارد و هفتصد میلیون ریال) به‌نام شرکت سهامی پشتیبانی امور دام کشور با حداقل ۳ ماه اعتبار از تاریخ انتشار آگهی نوبت اول

۵ **زمان دریافت اسناد، ارائه پیشنهاد و گشایش پیشنهادهای مالی:**
۱-۵- مهلت دریافت اسناد مناقصه از سامانه ستاد: تا ساعت ۱۹ روز چهارشنبه مورخ ۱۴۰۲/۰۵/۱۱
۲-۵- مهلت ارائه پیشنهاد در سامانه ستاد: تا ساعت ۱۹ روز شنبه مورخ ۱۴۰۲/۰۵/۲۱
۳-۵- مهلت تحویل پاکت الف محتوی اصل تضمین: تا ساعت ۱۵ روز شنبه مورخ ۱۴۰۲/۰۵/۲۱

۶ **زمان بازگشایی و رسیدگی به پیشنهادها:** ساعت ۱۰ صبح روز یک‌شنبه مورخ ۱۴۰۲/۰۵/۲۲ واقع در نشانی مناقصه‌گزار

۷ **خرید اسناد:** متقاضیان شرکت در مناقصه می‌توانند پس از واریز مبلغ ۵۰۰/۰۰۰ ریال (غیرقابل استرداد به‌شماره حساب شبای IR ۳۱۰۱۰۰۰۰ ۴۰۰۱۰۳۹۸۰۴۰۰۶۰۸۷ با کد شناسه شماره ۳۷۷۰۳۹۸۸۲۲۰۳۹۰۰۸۰۰۰۰۰۰۰۰۰۰۱۱۰۳ به‌صورت پایا به خزانه بانک مرکزی از طریق سامانه ستاد) در زمان مهلت دریافت اسناد (ردیف ۱- ۵ آگهی) به آدرس اینترنتی www.setadiran.ir مراجعه و اسناد مناقصه را دریافت نمایند.

۸ مراحل برگزاری مناقصه از طریق درگاه سامانه تدارکات الکترونیکی دولت به آدرس www.setadiran.ir انجام خواهد شد و لازم است مناقصه‌گران در صورت عدم عضویت قبلی، مراحل ثبت‌نام در سایت مذکور و دریافت گواهی امضای الکترونیکی را جهت شرکت در مناقصه محقق سازند. تاریخ انتشار مناقصه در سامانه روز شنبه مورخ ۱۴۰۲/۰۵/۰۷ می‌باشد.

۹ سایر اطلاعات و جزئیات مربوطه در اسناد مناقصه مندرج می‌باشد.

تاریخ انتشار نوبت اول مناقصه روز شنبه مورخ ۱۴۰۲/۰۵/۰۷ می‌باشد.
تاریخ انتشار نوبت دوم مناقصه روز یکشنبه مورخ ۱۴۰۲/۰۵/۰۸ می‌باشد.
روابط عمومی

آگهی فراخوان عمومی ارزیابی کیفی مناقصه‌گران نوبت اول
مناقصه شماره ۱۴۰۲/۰۸/AA به‌شماره سامانه ستاد ۲۰۰۲۰۹۱۶۴۵۰۰۰۰۵۱
موضوع: تأمین ۵ عدد Through Conduit Gate Valve 20 In

شرکت ملی نفت ایران — شرکت پایانه‌های نفتی ایران (سهامی خاص)

شرکت پایانه‌های نفتی ایران (سهامی خاص) در نظر دارد انجام خدمات موضوع فوق را با در نظر گرفتن شرایط کلی مشروحه زیر و از طریق سامانه تدارکات الکترونیکی دولت (ستاد)، به‌صورت فراخوان عمومی ارزیابی کیفی به مناقصه‌گران واجد شرایط واگذار نماید:

کلیه مراحل برگزاری فراخوان از دریافت و تحویل اسناد فراخوان تا تهیه فهرست مناقصه‌گران دارای صلاحیت، ارائه پیشنهاد مناقصه‌گران و بازگشایی پاکت‌ها از طریق درگاه سامانه تدارکات الکترونیکی دولت (ستاد) به آدرس WWW.SETADIRAN.IR انجام خواهد شد و لازم است مناقصه‌گران درصورت عدم عضویت قبلی، مراحل ثبت‌نام در سایت مذکور و دریافت گواهی امضا الکترونیکی را جهت شرکت در فراخوان محقق سازند. خاطرنشان میسازد به موجب بخش‌نامه وزارت صمت، امکان ثبت‌نام بر خط رایگان در این سامانه جهت کلیه مناقصه‌گران فراهم می‌باشد.

شماره تماس سامانه ستاد در تهران جهت انجام مراحل عضویت در سامانه ۰۲۱۱۴۵۶ می‌باشد. اطلاعات تماس دفاتر ثبت‌نام در سایر استان‌ها، در سایت سامانه (WWW.SETADIRAN.IR) بخش "ثبت‌نام/ پروفایل تأمین کننده/ مناقصه‌گر" موجود است.

الف) شرح مختصر خدمات: تأمین ۵ عدد Through Conduit Gate Valve 20 In طبق مشخصات اعلام شده در اسناد مناقصه و به‌صورت دو مرحله‌ای

ب) نام و نشانی مناقصه‌گزار: شرکت پایانه‌های نفتی ایران به نشانی تهران- خیابان پاسداران- بالاتر از برج سفید- خیابان شهید حجت سوری (نیستان هفتم)- پلاک ۱۱

ج) برآورد تقریبی کارفرما: ۳۰٫۰۰۰٫۰۰۰٫۰۰۰ (سی میلیارد) ریال

د) معیارهای ارزیابی کیفی مناقصه‌گران:

۱- توان مالی: ۳۰ امتیاز (حسب ماده ۲۵ آیین‌نامه اجرایی بند ج ماده ۱۲ قانون برگزاری مناقصات)	۴- استانداردهای تولید: ۱۵ امتیاز
۲- ارزیابی مشتریان قبلی و حسن شهرت: ۱۵ امتیاز (حسب ماده ۲۶ آیین‌نامه اجرایی بند ج ماده ۱۲ قانون برگزاری مناقصات)	۵- داشتن تجربه و دانش در زمینه مورد نظر: ۱۵ امتیاز
۳- تضمین کیفیت خدمات و محصولات: ۱۰ امتیاز	۶- حسن سابقه: ۱۵ امتیاز

کلیه مناقصه‌گران مکلفند آگهی حاضر و جداول مرتبط با ارزیابی کیفی که در سایت سامانه تدارکات الکترونیکی دولت (ستاد) و سایت شرکت پایانه‌های نفتی ایران به نشانی WWW.IOTCO.IR موجود می‌باشد را از سایت سامانه تدارکات الکترونیکی دولت (ستاد) دریافت و ضمن تکمیل، مهر و امضای آنها (با در نظر گرفتن توضیحات بند ز-۱ آگهی حاضر) و الصاق مستندات مربوطه به‌همراه سایر اسناد و مدارک ذکر شده در این آگهی، در سامانه تدارکات الکترونیکی دولت (ستاد) تغذیه نمایند.

تذکر ۱: حداقل امتیاز کیفی قابل قبول برابر با ۶۰ می‌باشد.

تذکر ۲: به‌منظور بررسی معیار تجربه جهت معادلسازی مبالغ قراردادی، با استفاده از نرخ تورم اعلامی از مراجع قانونی، مبالغ قراردادی به‌روزرسانی گردیده و ملاک سنجش قرار خواهد گرفت.

هـ) شرایط مناقصه‌گران متقاضی:

۱ داشتن تجربه در انجام خدمات مورد نیاز، داشتن تجهیزات، امکانات، تخصص لازم، توانایی فنی و مالی انجام کار مطابق با استانداردهای رایج صنعت نفت.

۲ توانایی ارائه تضمین شرکت در فرآیند ارجاع کار به‌مبلغ ۱٫۵۰۰٫۰۰۰٫۰۰۰ (یک میلیارد و پانصد میلیون) ریال حسب آیین‌نامه شماره ۵۰۶۵۹/ت ۱۲۳۴۰۲ هـ مورخ ۹۴/۰۹/۲۲ هیأت محترم وزیران و همچنین تضمین انجام تعهدات در صورت برنده شدن به میزان ۱۰ درصد نرخ پیشنهادی برنده مناقصه. در ضمن تضامین صادره می‌بایست مطابق فرمت‌های نمونه پیوست آیین‌نامه مذکور ارائه گردد؛ لذا این شرکت از پذیرش تضامینی که فاقد شرایط فوق باشد، معذور بوده و هیچ گونه مسئولیت و تعهدی در این خصوص نخواهد داشت. همچنین از هر صورت وضعیت مناقصه‌گر برنده، ده درصد تحت عنوان تضمین حسن انجام کار کسر می‌گردد.

۳ داشتن سابقه کار مفید و مرتبط با خدمات مورد نظر

۴ داشتن نیروهای متخصص در حوزه‌های فنی، اجرایی، برنامه‌ریزی، اداری، مدیریتی و همچنین تجهیزات مناسب مطابق با استانداردهای رایج در صنعت نفت

۵ دارا بودن شخصیت حقوقی

۶ ارائه شناسه ملی حسب ماده ۶ آیین‌نامه اختصاص شناسه ملی به کلیه اشخاص حقوقی ایرانی

۷ ارائه تصویر مصدق کد اقتصادی شرکت و کد ملی صاحبان مجاز امضا

و) مدت اعتبار پیشنهاد: مدت اعتبار پیشنهاد مالی از تاریخ ارائه پیشنهاد به‌مدت ۹۰ روز می‌باشد.

ز) زمان، مهلت و نشانی دریافت اسناد ارزیابی کیفی:

۱ با عنایت به ابلاغیه شماره ۱/۱۴۰۹۳۵ مورخ ۱۳۹۹/۰۵/۱۱ دبیر محترم کارگروه سامانه تدارکات الکترونیکی دولت (ستاد) و تأکید مؤکد بر الزام به‌کارگیری امضای الکترونیکی اسناد پاکت‌های (ب) و (ج) و عدم پذیرش نسخ فیزیکی و اسناد فاقد امضای الکترونیکی (دارای مهرگرم)، کلیه مناقصه‌گران موظف می‌باشند تمامی اسناد پاکت‌های (ب) و (ج) را با امضا الکترونیکی به‌همراه کپی ضمانت‌نامه شرکت در فرآیند ارجاع کار، در موعد مقرر در اسناد مناقصه، از طریق سیستم سامانه ستاد بارگذاری نمایند. در غیر اینصورت مناقصه‌گزار از پذیرش نسخه فیزیکی اسناد پیشگفته (به‌جز اصل ضمانت‌نامه) معذور خواهد بود.

۲ کلیه مناقصه‌گران واجد شرایط می‌توانند به‌مدت ۱۰ روز از زمان درج آگهی نوبت اول نسبت به دریافت اسناد و معیارها و جداول ارزیابی کیفی از طریق سامانه تدارکات الکترونیکی دولت (ستاد) اقدام و حداکثر ظرف مهلت ۱۴ روز پس از انقضای مهلت دریافت اسناد، ضمن تکمیل، مهر و امضای آنها (با رعایت مفاد بند فوق) و الصاق مستندات مربوطه به‌همراه سایر اسناد، مدارک و گواهی‌نامه‌های ذکر شده در آگهی، نسبت به تغذیه اسناد پیشگفته در سامانه تدارکات الکترونیکی دولت اقدام نمایند. همچنین مناقصه‌گران می‌توانند جهت رؤیت آگهی به سایت‌های WWW.SHANA.IR, HTTP://IETS.MPORG.IR و WWW.IOTCO.IR مراجعه نمایند.

تذکر: مناقصه‌گزار در قبول یا رد مدارک مناقصه‌گران در تمام مراحل مطابق با قانون برگزاری مناقصات و آیین‌نامه‌های اجرایی آن مختار خواهد بود.

روابط عمومی
۱۵۳۶۷۰۹

ابوالفضل نسائی / ایران

شناسایی عامل خاموش گرانی مسکن

با آغاز نهضت ملی مسکن، زمان صدور پروانه ساخت باید حداکثر به یک ماه می رسید، اما شهرداری‌ها آن را اجرا نمی کنند

مسکن

یکی از بحث‌های مهم در دولت سیزدهم، ساخت ۴ میلیون مسکن برای آحاد جامعه است. مسأله‌ای که با چالش‌های بسیار زیادی مواجه است. یکی از چالش‌های اصلی در این حوزه، تأمین مالی برای ساخت مسکن و هزینه تمام شده واحدهای ساخته شده است. با وجود آنکه تورم مصالح ساختمانی و نیز افزایش قیمت زمین که در اثر دلالی و سوداگری زمین رقم خورده و دولت سیاست کنترل تورم مسکن با استفاده از ابزارهای مالیاتی و نیز جلوگیری از رشد قیمت نهاده‌های ساختمانی را در پیش گرفته، مدیریت شهری و شورای شهر سیاستی متناقض را پیشه کرده و برخی اقدامات و مصوبات شورای شهر منجر به افزایش قیمت تمام شده مسکن برای مصرف کننده نهایی شده است.

درحالی که ساخت مسکن مراحل گوناگونی دارد، اما مرحله صدور پروانه ساخت از سوی مدیریت شهری یکی از مراحل زمانبر در این پروسه است. بیشتر خانه‌های ساخته شده در کشور ۵ طبقه و کمتر از آن هستند که مدت زمان مورد نیاز برای ساخت آن در شرایط کنونی نزدیک به ۲۴ ماه است؛ در حالی که از این مدت ۶ ماه به صدور پروانه ساخت از سوی دستگاه مربوطه صرف می‌شود که در کلانشهرها بازه زمانی صدور پروانه ساخت، به گفته برخی سازندگان ممکن است از یک سال هم عبور کند. دریافت مجوز ساخت در کشور ما در حالی پروسه‌ای طولانی است که حمزه شکیب، رئیس سازمان نظام مهندسی تأکید دارد که زمان صدور پروانه حداکثر باید به دو هفته برسد.

صرف ۶ ماه تا یک سال زمان برای دریافت پروانه ساخت مسکن منجر به افزایش قیمت نهایی مسکن می‌شود. قرار بود قرارگاه ساخت مسکن که نهاد مدیریت شهری در بیش از یک سال گذشته راه‌اندازی کرده تا پروسه زمانبر صدور مجوز ساخت را خصوصاً برای بافت‌های فرسوده که بشدت برای پایتخت و کلانشهرها یک امر حیاتی است، به حداقل کاهش دهد اما تاکنون به نظر می‌رسد موفق نشده باشد. ضمن اینکه مانع قانونی دریافت حق بیمه کارگران ساختمانی که به هزینه‌های صدور پروانه ضریب سنگینی داده، هنوز از سر راه برداشته نشده است.

اگر هزینه ساخت ملک معادل یک میلیارد تومان باشد و یک فرد بخواهد اقدام به ساخت مسکن کند، پس از آنکه در طی ۶ ماه مجوزهای لازم را از شهرداری بگیرد، ارزش پولش کاهش یافته و سازنده جهت ساخت مسکن به یک میلیارد و ۲۳۰ میلیون تومان (اگر تورم مصالح و ساخت مسکن معادل تورم عمومی کشور باشد) سرمایه نیاز دارد. در نهایت مصرف کننده نهایی باید این هزینه را که به واسطه کم‌کاری دستگاه‌های مدیریت شهری رخ داده است را پرداخت کند.

بسیاری از کارشناسان و سازندگان معتقدند با تغییر نگرش شهرداری در موضوع صدور مجوز ساخت و آنلاین کردن آن مانند آنلاین شدن مراحل صدور پروانه‌های ساختمانی، می‌توانیم شاهد اتفاقات مثبتی در این حوزه باشیم. برای دستیابی به این هدف، شهرداری می‌تواند برای خانه‌ها با توجه به شرایط جغرافیایی شامل شمالی یا جنوبی بودن، سستی خاک منطقه، نسبت عرض به طول زمین و بسیاری مشخصات ظاهری دیگر مدل‌های نقشه و استانداردهای ساخت تیپ درست کند.

برای مثال با توجه به عوامل فوق ۴۰ مدل زمین را به عنوان پیشفرض در نظر می‌گیریم و برای هر کدام ۱۰ مدل نقشه که از قبل مورد تأیید واقع شده به سازنده پیشنهاد می‌شود؛ سازنده نیز مرحله به مرحله گزینه‌های مطرح شده را با انتخاب شرایط زمین محدود می‌کند. در صورتی که این موارد مورد رضایت سازنده باشد، مجوز ساخت به سرعت صادر می‌شود و در غیر این صورت سازنده، نقشه و استانداردهای پیشنهادی خود را به شهرداری ارسال می‌کند. با اینکار ما شاهد:

۱. کاهش زمان صدور مجوز ساخت و در نهایت کاهش بهای تمام شده ملک خواهیم بود.

۲. هزینه مربوط به نقشه‌کشی کاهش پیدا می‌کند. زیرا افراد زیادی این نقشه را از شهرداری خریده‌اند.

۳. سازنده ارتباط فرد به فرد با کارکنان شهرداری ندارد و در بستر شفاف ایجاد شده، امکان بروز فسادهای احتمالی از جمله رشا و ارتشا فراهم نمی‌شود.

۴. با کاهش تعداد پرونده‌ها، تعداد پرسنل شهرداری هم کاهش پیدا کرده و هزینه این ارگان کم می‌شود.

کم شدن زمان ساخت خانه‌های کم طبقه، یکی از مواردی است که هزینه تمام شده ملک را کاهش می‌دهد و توجیه کننده این مدل از ساخت و ساز به نسبت بلندمرتبه‌سازی است. سؤالی که در ذهن کارشناسان و متخصصان شهرسازی و نیز فعالان صنعت ساختمان وجود دارد، این است که چرا با وجود آنکه صدور مجوزهای کسب و کار در کشور برخط شده ولی صدور پروانه‌های ساخت از سوی نهادهای مدیریت شهری و شوراهای شهر همچنان نیازمند طی کردن هفت خوان رستم بوده و سازمان همیاری شهرداری‌ها و دهیاری‌ها سامانه مربوطه را علی رغم آنکه چند سال است که وعده اجرایی کردن آن را می‌دهد، سامانه یکپارچه صدور پروانه‌های ساختمانی را راه‌اندازی نمی‌کند؟ آیا به ترک فعل مسئولان وزارت کشور در دولت گذشته درخصوص عدم راه‌اندازی سامانه یکپارچه و آنلاین صدور مجوزهای شهری رسیدگی می‌شود؟

با توجه به اینکه دستگاه‌های مدیریت شهری بر اساس قانون شهرداری‌ها از دهه ۷۰ به بعد از دولت مستقل هستند، اما معمولاً شهردار تهران یا وزیر کشور یا معاون وزیر کشور و رئیس سازمان همیاری شهرداری‌ها و دهیاری‌ها در نشست‌های شورای عالی مسکن به ریاست رئیس جمهور حضور دارند. هرچند که تسریع در صدور پروانه ساخت یکی از اصلی‌ترین اهرم‌های مبارزه با تورم ساخت مسکن است، اما در کنار آن باید هزینه‌های صدور پروانه را که در برخی مناطق پایتخت به ۲۲ میلیون تومان رسیده را کاهش داد.

نتایج منفی زمانبر بودن صدور پروانه

مجوز ساخت صادر شده از سوی نهادهای صادرکننده پروانه بیان می‌کند که سازه‌ای که قرار است بنا شود، از نظر مهندسی، نقشه، پارکینگ استاندارد، مساحت زیربنا و... مورد تأیید است که اساساً برای صدور این مجوز، نیاز به صرف چنین زمانی نیست. اما طولانی شدن این پروسه سه نتیجه منفی برای بخش مسکن ایجاد کرده است و موجب شده تا فرآیند ساخت طولانی شده و هزینه تمام شده برای ملک بالا رود که باعث می‌شود تا خریداران بهای بیشتری را به این منظور بپردازند. این اتفاق منجر به بروز فساد در نهادهای صادرکننده پروانه ساخت شده و بعضاً سازندگان برای اینکه کارشان زودتر حل شود، مجبور به پرداخت ارقامی تحت عناوین مختلف از جمله زیرمیزی هستند. طولانی شدن زمان صدور پروانه ساخت از سوی دیگر باعث شده تا تعداد پرونده‌های موجود در مدیریت شهری در زمینه تقاضای صدور پروانه ساخت زیاد شود.

> بسیاری از کارشناسان و سازندگان معتقدند با تغییر نگرش شهرداری در موضوع صدور مجوز ساخت و آنلاین کردن آن مانند آنلاین شدن مراحل صدور پروانه‌های کسب، می‌توانیم شاهد اتفاقات مثبتی در این حوزه باشیم

ترمیم طبیعت با کاشت یک میلیارد درخت

امسال بخش نخست اجرای طرح کاشت یک میلیارد درخت با تولید بیش از ۲۵۰ میلیون اصله نهال، تمام شده است

کشاورزی

نفیسه امامی
روزنامه نگار

طبیعت ایران از سال‌های گذشته بر اثر عوامل مختلف طبیعی و انسانی آسیب‌های فراوانی دیده است و درختان زیادی از بین رفته یا قاچاق شده‌اند. متأسفانه مواجهه کشورمان با طوفان ریزگردها که اکنون از جنوب کشور تا محدوده مرزهای استان‌های شمالی پیشروی کرده است، به همراه افزایش گازهای گلخانه‌ای، آلودگی آب و خاک و فرسایش خاک باعث شد تا وزارت جهاد کشاورزی از ابتدای آغاز به کار خود طرحی تحت عنوان کاشت یک میلیارد درخت را مطرح کند و بر این اساس قرار است در بازه زمانی ۴ ساله یک میلیارد درخت در سراسر کشور کاشته شود.

وزارت جهاد کشاورزی در گام نخست طرح کاشت یک میلیارد درخت را در اسفندماه سال گذشته با تولید ۴۵ میلیون اصله نهال شروع کرد و برای هدفگذاری در سال جاری تولید ۲۵۰ میلیون اصله نهال را در دستور کار خود قرار داده است و امسال بخش نخست اجرای این طرح با تولید بیش از ۲۵۰ میلیون اصله نهال، تمام شده و اکنون بخش دوم اجرا یعنی مقدمات کاشت را آغاز کرده‌اند.

برای تشریح ابعاد دیگر طرح کاشت یک میلیارد درخت، گفت‌وگویی را با نقی شعبانیان معاونت امور جنگل سازمان جنگل‌ها، مراتع و آبخیزداری کشور داشته‌ایم که در ادامه مشروح آن آمده است.

درباره طرح کاشت یک میلیارد درخت به طور اجمالی توضیحاتی بفرمایید.

طرح کاشت یک میلیارد درخت از اسفندماه سال ۱۴۰۱ به مدت ۴ سال برای سراسر کشور اجرایی شده است، اما ایجاد زیرساخت‌های آن از اوایل سال ۱۴۰۱ آغاز شد و نهالستان‌ها آماده تولید نهال شدند. برای اجرای این طرح بیش از ۸۰ درصد نهالستان‌ها احیا شدند چون در سال‌های گذشته توجه کمتری به نهالکاری شده بود و بسیاری از آنها مخروبه شده بودند. این طرح فرصتی را فراهم آورد تا بسیاری از نهالستان‌ها احیا شوند و اکنون هم در حال تولید هستند.

پیش‌بینی شده است در قالب طرح کاشت یک میلیارد درخت، ۳۰۰ میلیون نهال به بخش زراعت داده شود. ما نهال را تولید می‌کنیم و در اختیار بخش خصوصی قرار می‌دهیم. همچنین کسانی که زراعت چوب می‌کنند به طور رایگان نهال را دریافت می‌کنند. چوب نیاز کشور است و چنانچه این اقدام انجام نشود، قیمت چوب افزایش پیدا می‌کند. علاوه بر بخش زراعت، برای افزایش سرانه فضای سبز نهال تولید شده را در اختیار شهرداری‌ها، روستاها و دهیاری‌ها قرار داده و آنها بر اساس امضای تفاهمنامه اقدام به کاشت و نگهداری می‌کنند.

بخش دیگری از اجرای طرح کاشت درخت شامل احیای جنگل‌ها می‌شود زیرا در این بخش حضور دام و معیشت مردم مطرح است و با کاشت گونه‌های جنگلی و مثمر باید در این بخش مشارکت کرد که با هزینه‌های بیشتری هم همراه است.

بخش دیگری از اجرای طرح کاشت یک میلیارد درخت با هدف جلوگیری از گسترش بیابان‌ها با کاشت نهال‌های بوته‌ای و درختچه‌ای انجام می‌شود. همچنین ما اقدام به بذرکاری هم می‌کنیم اما به شرط آنکه بذرها در عرصه جنگل کاشته شوند.

بدین ترتیب اجرای چنین طرح عظیمی با مشکلات متعددی همراه است. درباره مهم‌ترین چالش‌ها و مشکلات این طرح بگویید.

اجرای طرح کاشت یک میلیارد درخت اقدامی هزینه‌بر است و برآورد ما هزینه ۱۸ هزار و ۵۰۰ میلیارد تومان است. در صورتی که این طرح به پیمانکار سپرده می‌شد هزینه کل به ۱۰۰ هزار میلیارد تومان می‌رسید اما با توجه به وجود تجهیزات و امکانات موجود برآورد هزینه ۱۸ هزار میلیارد تومانی شده است. تاکنون ما با مشکلات مالی برخورد نکرده‌ایم چون دستگاه‌های مختلفی مانند هلدینگ پتروشیمی، معدنی و سازمان‌ها و نهادهای دیگری با ما همکاری داشته‌اند.

طبق تفاهمنامه‌هایی که در استان‌ها به امضا رسیده است، آنها هم پای کار آمده‌اند. چنانچه استان‌ها، شرکت‌ها و نهادها همگی در این طرح مشارکت کنند، مشکل زیادی در بخش هزینه‌ها نخواهیم داشت.

درباره میزان تولید نهال در نهالستان‌ها در طرح کاشت یک میلیارد درخت توضیح دهید.

با آغاز اجرای این طرح در حدود ۱۷۰ میلیون نهال در نهالستان‌ها سبز شدند و قرار است هر سال ۲۵۰ میلیون نهال هم تولید شود. امیدواریم تا پایان سال ۱۴۰۲ به رقم ۲۷۰ میلیون نهال دست پیدا کنیم. احتمال دارد در سال اول اجرا همه نهال‌ها امکان کاشت نداشته باشند زیرا بعضی از آنها نیاز به ۲ تا ۳ سال زمان برای رشد دارند که به عرصه برسند.

همچنین قرار است برای سال ۱۴۰۲، ۱۵۰ میلیون نهال وارد عرصه شود. در مناطق معتدل و سردسیر نهال باید ۲ تا ۳ سال در نهالستان‌ها بماند اما در نهایت در پایان ۴ سال بیش از یک میلیارد درخت تولید می‌شود. بخش خصوصی هم بسیار پرتلاش وارد این پروژه شد و در بعضی از استان‌ها تولیدات خوبی داشت به‌عنوان نمونه بخش خصوصی در استان آذربایجان شرقی فقط در یک نهالستان ۱۰ میلیون نهال تولید کرده است.

چرا در بعضی از کشورها از جمله کشورهای همسایه سرعت کاشت درخت بیشتر شده است؟

کشورهای دیگر خطرهای پیش رو را زودتر احساس کرده‌اند. طبق کنوانسیون‌های محیط زیستی کشورها باید به میزان تولید کربن اقدام به حذف کربن کنند. در همین راستا باید یک تریلیون درخت در دنیا کاشته شود. خیلی از کشورها مانند پاکستان این اقدام را آغاز کرده و کاشت ۱۰ میلیارد نهال را پایان داده‌اند.

ترکیه هم کاشت ۴/۵ میلیارد درخت را انجام داده و برای ۶ میلیارد درخت برنامه‌ریزی کرده‌اند.

میزان تولید نهال در کشور طی یک سال کمتر از ۲۰ میلیون بوده است اما در برنامه اول توسعه به تولید ۷۵۰ میلیون نهال دست پیدا کردیم و بایستی از برنامه اول توسعه تا برنامه ششم توسعه در هر سال میزان تولید نهال را افزایش می‌دادیم.

ایران هفتمین کشور تولیدکننده کربن در دنیا و چهل و پنجمین کشور ترسیب کننده کربن است. بعضی از کشورها مترصد هستند تا سال ۲۰۳۰ میلادی تولید کربن خود را برابر با ترسیب کربن خود کنند، اگرچه بسیاری از کشورها به این میزان نیز نزدیک شدند.

ما برای تهیه بذر هم برنامه‌ریزی کرده و برای ۱۴۲ استان بذر تهیه کرده‌ایم. بعضی از گونه‌های درختی هر سال بذر می‌دهند و بعضی دیگر هم شاید هر سه سال یک بار بذر دهند. همه تلاش ما این است که از گونه‌های بومی و سازگار با شرایط منطقه استفاده شود. ما در فروردین ماه سال جاری ۴۰ میلیون نهال را در بخش‌های مختلف، ۴۰ میلیون برای زراعت چوب، ۱۳ میلیون نهال برای گسترش سرانه فضای سبز به شهرداری‌ها، پادگان‌ها و سایر ارگان‌ها، ۱۰ میلیون نهال برای کنترل بیابان‌ها و ۱۰ میلیون نهال هم برای طرح‌های مطالعه شده منابع طبیعی در سال ۱۴۰۱ در سراسر کشور توزیع کرده‌ایم. همچنین به مردم برای کاشت، نهال داده شد. عده‌ای خواستار دریافت ۱۰۰ تا ۵۰۰ نهال بودند که ما کارشناسی را برای بازدید فضای مورد نظر فرستاده‌ایم و بعد از آن نهال در اختیار آنها داده شد.

طرح‌هایی مانند کاشت یک میلیارد درخت در سال‌های قبل هم اجرا شده بود اما موفق نبوده‌اند. برای جلوگیری از بروز تجربه‌های ناموفق گذشته چه اقداماتی انجام می‌گیرد؟

طرحی که امروز در جریان است، متفاوت از طرح‌های گذشته است زیرا آسیب‌شناسی لازم برای اجرای بهتر آن انجام گرفته است. به‌عنوان نمونه در بعضی از مناطق مانند طرح حرم تا حرم، پروژه جنگل‌کاری ناموفق بود زیرا گونه مناسب برای کاشت انتخاب نشد و نگهداری خوبی هم از درختان صورت نگرفت. در نهایت هم نتیجه قابل قبولی از اجرای این طرح حاصل نشد. جنگل‌کاری در کشور ما به مراتب از کشورهای ترکیه و پاکستان بهتر است به گونه‌ای که جنگل‌کاری‌ای که در مناطق مهران تا دهلران و اندیمشک و مناطق طبس و زابل انجام گرفت، موفق بودند.

> با آغاز اجرای این طرح در حدود ۱۷۰ میلیون نهال در نهالستان‌ها سبز شدند و قرار است هر سال ۲۵۰ میلیون نهال هم تولید شود. امیدواریم تا پایان سال ۱۴۰۲ به رقم ۲۷۰ میلیون نهال دست پیدا کنیم

تولید کمتر از ۲۰ میلیون نهال در سال

معاون امور جنگل سازمان امور جنگل‌ها گفت: میزان تولید نهال در کشور طی یک سال کمتر از ۲۰ میلیون بوده است اما در برنامه اول توسعه به تولید ۷۵۰ میلیون نهال دست پیدا کردیم و بایستی از برنامه اول توسعه تا برنامه ششم توسعه در هر سال میزان تولید نهال را افزایش می‌دادیم

عکس: تسنیم

برش

دلیل کاهش سطح جنگل‌ها در کشورمان طی سال‌های گذشته چیست؟

ما طی ۵۰ سال گذشته با کاهش کیفیت و کمیت جنگل روبه‌رو بوده‌ایم. یکی از مهم‌ترین دلایل این موضوع خشکسالی‌های پی درپی بوده که سطح جنگل‌ها را کاهش داده است. درختان زیادی از کشور قاچاق شده‌اند اما با توانی که در سازمان منابع طبیعی وجود دارد توانسته‌ایم آنها را حفظ کنیم. همچنین قیمت چوب باعث دست‌درازی و سوءاستفاده از جنگل‌ها شده است. ما تمام تلاش‌مان را به کار گرفته‌ایم تا جنگل‌های‌مان حفظ شوند اما باز هم قطع درخت و قاچاق چوب و ذغال اتفاق افتاده است. سرعت تخریب ما در بسیاری از مسائل بیشتر از سرعت احیای‌مان بوده است بنابراین باید سرعت احیا بیشتر شود و طرح کاشت یک میلیارد درخت در همین راستا اجرا شده است.

اخبار

استفاده از تسهیلات دوگانه در بافت‌های فرسوده

مدیرکل راه و شهرسازی استان تهران از توسعه‌گران، سازندگان و مالکان بافت‌های فرسوده خواست تا از فرصت بی‌نظیر با دو تسهیلات متفاوت مختص بافت‌های ناکارآمد نهایت استفاده را ببرند. حسین جنتی گفت: توسعه‌گران، سازندگان و مالکان واحدهای فرسوده در سراسر کشور می‌توانند همزمان با استفاده از حمایت‌ها، تسهیلات و تخفیفات در نظر گرفته شده در سامانه تسهیلات نوسازی نهضت ملی مسکن از تسهیلات وام ودیعه مسکن در شهر تهران به میزان ۱۲۰ میلیون تومان به صورت قرض‌الحسنه که در حال حاضر نسبت به سال گذشته دو برابر شده است نیز استفاده کنند. در سایر شهرهای استان نیز این میزان وام ۹۰ میلیون تومان است. جنتی اقساط ماهانه وام ۱۲۰ میلیون تومانی را دو میلیون و ۲۰۰ هزار تومان و سود کلی وام را ۱۳ میلیون تومان عنوان کرد و گفت: به این شکل به هر واحد بافت فرسوده در شهر تهران هم وام ۴۵۰ میلیون تومانی ساخت و هم وام ۱۲۰ میلیون تومانی ودیعه تعلق می‌گیرد.

۱۱۰۰ کیلومتر آسفالت در استان های میزبان اربعین

رضا اکبری، معاون راهداری این سازمان از اجرای عملیات لکه‌گیری و روکش آسفالت در هزار و ۱۰۰ کیلومتر از محورهای شش استان مرزی مسیر مراسم اربعین حسینی خبر داد. اکبری با اشاره به اینکه عملیات یادشده در راستای افزایش ایمنی محورهای مواصلاتی کشور و سهولت تردد زائران اربعین حسینی انجام شده است، گفت: موارد اعلام شده در ۲۷۸ کیلومتر از راه‌های استان خوزستان، ۱۸۰ کیلومتر در استان ایلام، ۳۰ کیلومتر در استان کردستان، ۸۸ کیلومتر در استان آذربایجان غربی، ۲۸۰ کیلومتر در استان سیستان و بلوچستان و ۲۰۵ کیلومتر در استان کرمانشاه لکه‌گیری و روکش آسفالت شده است.

معافیت فعالیت‌های گلخانه‌ای در ارس

مدیر امور کشاورزی ارس گفت: تمام فعالیت‌های گلخانه‌ای در ارس از پرداخت عوارض ساخت‌وساز معاف شدند.

مهدی‌زاده اظهار داشت: حسب مصوبه هیأت مدیره سازمان منطقه آزاد ارس در راستای حمایت از فعالیت‌های کشاورزی در سالی که به‌نام «مهارم تورم، رشد تولید» مزین گردیده است، کلیه فعالیت‌های گلخانه‌ای در ارس از پرداخت عوارض ساخت‌وساز معاف شدند.

مهدی‌زاده تولید و امنیت غذایی را از رسالت‌های مهم حوزه کشاورزی دانست و تأکید کرد: با توجه به اسناد بالادستی نظام و برنامه‌های تحول دولت در بخش گلخانه‌ها و با توجه به پیشرو بودن صنعت گلخانه در منطقه آزاد ارس و در راستای نیل به چشم‌انداز دولت به هدفگذاری در این زمینه، با تدابیر مدیرعامل سازمان مشوق‌های قانونی لازم برای جذب سرمایه‌گذار و افزایش سطح گلخانه‌ها اعمال می‌گردد.

وی وجود یکسری عوارض از بابت صدور مجوزها در سنوات گذشته را عاملی در راستای جلوگیری از کاهش توسعه گلخانه‌های هیدروپونیک در سطح منطقه دانست و ضمن حمایت سازمان منطقه آزاد ارس از سرمایه‌گذاران، ابراز امیدواری کرد با تصویب این مصوبه شاهد گسترش هرچه بیشتر مجتمع‌های گلخانه‌ای در منطقه آزاد ارس باشیم.

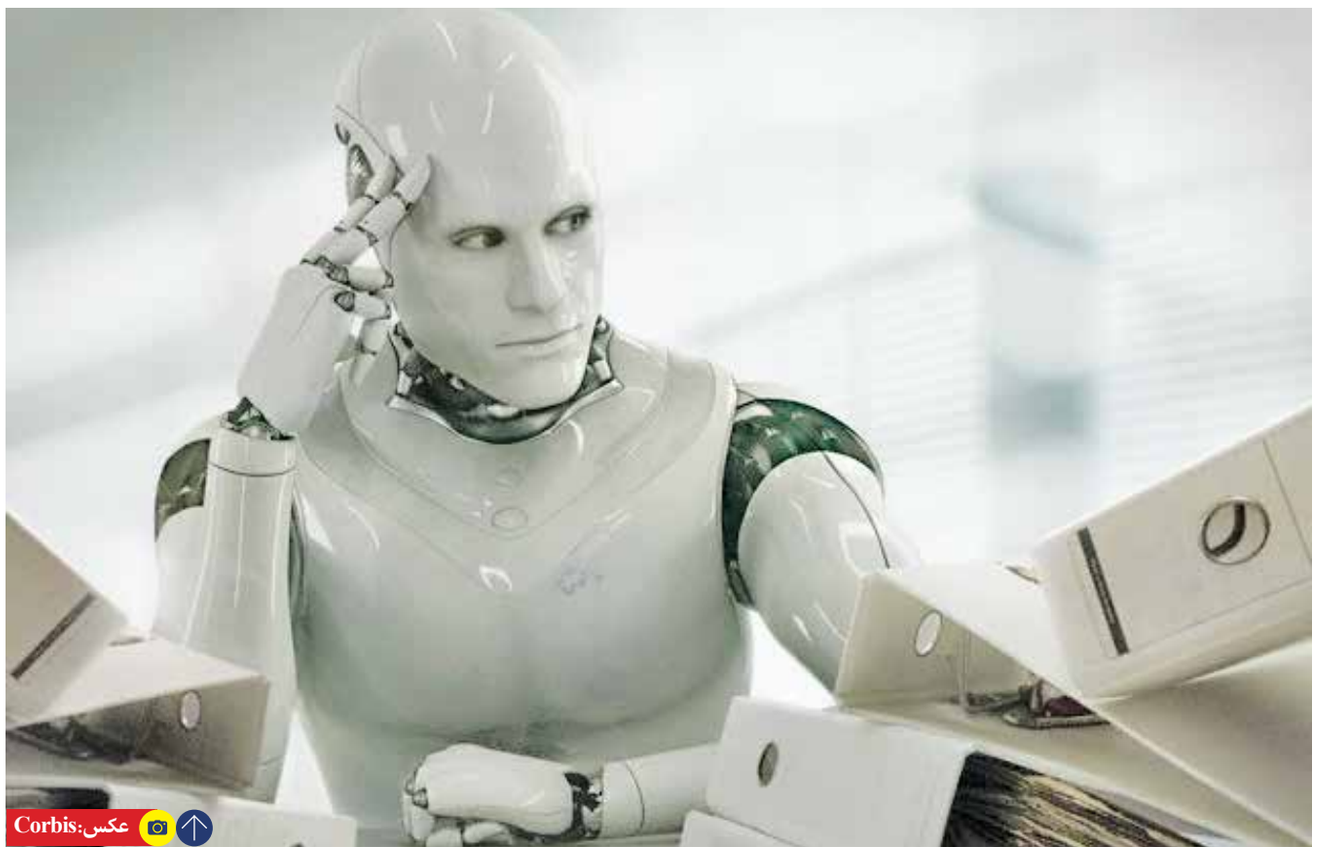
عکس: Corbis

فرصت‌ها و تهدیدهای هوش مصنوعی

نبوغ بشر؛ جنون پیشرفت

نقد و نظر

دکتر امید عبداللهی
مدیرکل رصد، پایش و آینده‌نگری شورای‌عالی انقلاب فرهنگی

خواسته یا ناخواسته در حال ورود به دنیای هوش مصنوعی هستیم. نقطه آغاز این ورود، میزان بهره‌گیری از اینترنت، فضای مجازی و خصوصاً غرق شدن در شبکه‌های مجازی است که به شکلی ناملموس رقم می‌خورد تا آنجا که بسیاری از ما حتی متوجه نمی‌شویم که در حال ورود به آن هستیم. این فناوری جدید، همچون تیغی دو لبه عمل می‌کند و ترکیبی از فرصت‌ها و تهدیدها است و چون چندین حس را همزمان درگیر می‌کند باید به آن فراتر از یک ابزار نگریست. واقعیت این است که هوش مصنوعی شاخه‌ای از علوم رایانه است و به دنبال ساختن ماشینی است که مانند انسان قدرت تفکر، تقلید و توانایی حل مسأله و یادگیری را داشته باشد و هم‌اکنون هم توانسته در ساحت‌هایی مانند حافظه محدود یعنی استفاده از تجربیات محدود گذشته برای پیش‌بینی آینده استفاده کند، مثل کاری که در شطرنج صورت می‌گیرد. اما با این حال، هنوز به تکنولوژی‌هایی مانند «تئوری ذهن»؛ یعنی آگاهی از اعتقادات و باورهای دیگران و یا خودآگاهی و درک احساسات، دست نیافته است، هر چند که تحقیقات و تلاش برای دستیابی به چنین مسائلی همچنان ادامه دارد و فراگیری هوش مصنوعی به‌شدت و با سرعت بالایی در حال افزایش است.

هوش مصنوعی، روبات نیست!

آنچه هوش مصنوعی را از روبات متمایز می‌کند و آن را در جایگاه ممتازتری می‌نشاند این است که روبات‌ها از قبل برای وظیفه مشخصی برنامه‌ریزی و طراحی می‌شوند و اساساً از قدرت درک و پیش‌بینی بهره‌ای ندارند؛ اما هوش مصنوعی وظایفی را که نیاز به هوش انسانی دارد، در دستور کار دارد. الگوریتم‌های هوش مصنوعی دارای توانایی یادگیری، درک و حل مسأله، درک زبان طبیعی و استدلال منطقی است و اینها وجه ممیزه و امتیاز هوش مصنوعی نسبت به دیگر فناوری‌ها از جمله روبات است.

ویژگی‌های خاص هوش مصنوعی باعث شده تا امروزه کاربردهای متنوعی پیدا کند و در زمینه‌های مختلفی همچون اتوماتیک و یا هوشمند کردن فرایندها مورد استفاده قرار گیرد؛ برای مثال موتور جست‌وجوگر گوگل از هوش مصنوعی در جست‌وجوهایش استفاده می‌کند تا بهترین و نزدیک‌ترین نتیجه به آنچه را کاربر می‌خواهد، پیدا کند. هوش مصنوعی همچنین در حوزه سلامت، کسب و کار، آموزش و پرورش، اقتصاد، قانون و قضا، تولید، برقراری امنیت و تفسیر داده‌ها کاربرد قابل توجهی دارد.

قدرت مهارنشدنی هوش مصنوعی

هوش مصنوعی نه یک ابزار بلکه یک فرابزار قدرتمند است و آمده به مانند سایر فناوری‌ها امور مختلف زندگی بشر را تسهیل کرده و باری را از دوش بشر بر دارد. از این رو، در نگاه اول، اگر بخواهیم به مقابله و انکار این تکنولوژی بپردازیم، نه تنها موفق به مهار آن نخواهیم شد بلکه فرصت‌های متعددی را که این تکنولوژی می‌تواند برای ما داشته باشد از دست می‌دهیم؛ به عبارت دیگر، در سال‌های آینده در زمینی بازی خواهیم کرد که هیچ نقشی در ایجاد، قاعده‌گذاری و حتی محتوای آن نخواهیم داشت.

نکته دوم این است که این فناوری قدرتمند، هم از نظر فنی و هم از نظر فرهنگی و اجتماعی چالش‌هایی را برای بشر امروز ایجاد خواهد کرد که اگر نتوانیم از پس مدیریت آن برآییم ما را با خطرات زیادی روبه‌رو خواهد کرد. اما رویارویی با این چالش‌ها به این معنا نیست که این فناوری را نادیده بگیریم و خود را از فرصت‌هایی که می‌تواند برای ما ایجاد کند، محروم کنیم.

چالش‌های هوش مصنوعی برای بشر امروز

هوش مصنوعی دارای ابزارهای «پردازش»، «تحلیل» و «آینده‌نگری» است. اما هر گونه تحلیل و پردازش در هوش مصنوعی وابسته به «داده‌های اولیه» است که در اختیار آن قرار می‌گیرد. در حقیقت، «داده» عنصر اصلی مورد نیاز تمام راه‌حل‌هایی است که هوش مصنوعی قرار است پیش روی یک موضوع قرار دهد و در هر سیستم، هوش مصنوعی به اندازه داده‌هایی که به آن داده می‌شود، عملکرد خوبی خواهد داشت. این در حالی است که جمع‌آوری داده‌ها با مشکلاتی اعم از کمیت و کیفیت داده‌ها، قابل فهم بودن و خیلی از مشکلات دیگر مواجه است که البته چالش مهارت‌های نیروی انسانی در بهره‌گیری از این ابزار را هم باید به این موضوع اضافه کنیم.

اما به نظر می‌رسد که مهم‌ترین چالش مربوط به جانبداری داده‌ها باشد. قطعاً داده‌های دارای جهت‌گیری خاص، خروجی‌های هم‌جهت را به دنبال خواهد داشت. نمونه ملموس این مسأله را می‌توان در شبکه‌های اجتماعی ردگیری کرد که در جریان‌های مختلف سیاسی و اجتماعی یا حتی اقتصادی به دلیل داشتن داده‌های غلط و یا جهت‌گیری شده، نتیجه‌گیری‌های غلطی را به دنبال دارند و فضای جامعه را ملتهب می‌کنند. بر این اساس، ظرفیت بالقوه برای ایجاد اطلاعات غلط از مهم‌ترین خطرهای هوش مصنوعی است. چرا که می‌توان از هوش مصنوعی برای تولید و انتشار مطالب کذب در سطح وسیع استفاده کرد؛ به طوری که این مطالب کاملاً واقعی و متقاعدکننده به نظر برسند. اطلاعات غلط تولید شده توسط هوش مصنوعی پیامدهای اجتماعی، سیاسی و قانونی وسیعی دارند و یکی از بزرگ‌ترین مشکلات موجود این است که در حال حاضر هیچ قانون و مقرراتی برای کنترل چنین محتواهایی وجود ندارد. بنابراین هوش مصنوعی می‌تواند به مانند دیگر فناوری‌ها، ابزاری در دست کانون‌های قدرت و ثروت قرار گیرد و تأمین‌کننده منافع آنان باشد و در عرصه فرهنگ، مروجی برای تمدن صاحبان قدرت و استیلای فرهنگی و اجتماعی آنان باشد.

چالش دوم هوش مصنوعی برای بشر امروز، افزایش شکاف اجتماعی و اقتصادی است. چون در دوره رواج هوش مصنوعی سهم نیروی کار در تولید ناخالص داخلی کاهش خواهد یافت. هوش مصنوعی به عنوان شکل جدیدی از سرمایه، سهم سرمایه را نسبت به هزینه نیروی کار در تولید افزایش می‌دهد و طی آن مسائلی همچون از بین رفتن حریم خصوصی، امنیت شغلی و... را به دنبال خواهد داشت.

اما چالش سوم هوش مصنوعی برای بشر امروز، مربوط به این دست از پیش‌بینی‌ها است و حکایت از این دارد که هوش مصنوعی امکان یادگیری به صورت مداوم را دارد و زمانی خواهد رسید که هوش مصنوعی از هوش انسان پیشی بگیرد که شرایط ناشناخته‌ای را برای بشر به وجود خواهد آورد. از این رو، بشر باید آمادگی‌های لازم را برای کنترل این اوضاع داشته باشد.

در نهایت اینکه ما نباید از فناوری هوش مصنوعی عقب بمانیم و باید دوشادوش دیگر کشورهای پیشرو در این حوزه، ابزارهای مرتبط با آن را تا حد امکان به‌روزرسانی کنیم تا بتوانیم در قاعده‌گذاری‌های بین‌المللی تأثیرگذاری فرهنگی و اجتماعی داشته باشیم. اما امروز در قواعد، آموزه‌ها، تجربه‌ها و آداب استفاده از هوش‌مصنوعی از ضعف بسیار شدیدی رنج می‌بریم و تبیین دقیقی از این فضا نداریم. از این رو، لازم است که در کنار سرمایه‌گذاری‌های مادی، طرح جدی در تدوین پیوست فرهنگی و اجتماعی هوش مصنوعی ایجاد شود تا در کنار پیشرفت در حوزه فناورانه، آسیب‌های فرهنگی و اجتماعی هم مدیریت شود؛ و فراتر از آن، از این فناوری در ترویج فرهنگ اصیل اسلامی و ایرانی بهره بگیریم و قاعدتاً نقش نهادهای سیاستگذار در این مسأله باید پررنگ‌تر شود.

> پیش‌بینی‌ها حکایت از این دارد که هوش مصنوعی امکان یادگیری به صورت مداوم را دارد و زمانی خواهد رسید که هوش مصنوعی از هوش انسان پیشی بگیرد که شرایط ناشناخته‌ای را برای بشر به وجود خواهد آورد و باید آمادگی‌های لازم را برای کنترل این اوضاع داشته باشیم

برش

ظرفیت بالقوه برای ایجاد اطلاعات غلط از مهم‌ترین خطرهای هوش مصنوعی است. می‌توان از هوش مصنوعی برای تولید و انتشار مطالب کذب در سطح وسیع استفاده کرد؛ به طوری که این مطالب کاملاً واقعی و متقاعدکننده به نظر برسند. بنابراین هوش مصنوعی می‌تواند ابزاری در دست کانون‌های قدرت و ثروت قرار گیرد و تأمین‌کننده منافع آنان باشد.

آگهی فراخوان مناقصه

وزارت راه و شهرسازی
شرکت عمران شهر جدید پردیس

کد: ۰۶-۴۰۲-۲۰۰-ر نوبت: دوم

شرکت عمران شهر جدید پردیس در نظر دارد بر اساس بند ۲ صورتجلسه شماره ۹۳۸/۱۲ مورخ ۱۴۰۲/۰۳/۰۷ هیأت‌مدیره شرکت عمران شهر جدید پردیس نسبت به انتخاب پیمانکار واجد شرایط اقدام نماید. لذا از پیمانکاران و شرکت‌های واجد شرایط دعوت می‌گردد جهت دریافت، تکمیل و بارگذاری اسناد به‌شرح ذیل اقدام نمایند:

۱ موضوع: اجرای عملیات تکمیلی مسجد به‌شماره ۹-۴-۱ شامل دیوار، ساختمان‌های جانبی، ساختمان‌های اصلی و محوطه‌سازی واقع در فاز ۸ محله تفتان شهر جدید پردیس. (به‌صورت سرجمع)
۲ نوع مناقصه: عمومی هم‌زمان با ارزیابی (یکپارچه) یک‌مرحله‌ای
۳ شماره ثبت در سامانه تدارکات الکترونیکی دولت (ستاد) ۲۰۰۲۰۰۱۰۹۸۰۰۰۰۱۳ است. کلیه مراحل مناقصه از دریافت و بارگذاری اسناد ارزیابی کیفی و اسناد مناقصه و بازگشایی پاکت‌ها از طریق سامانه ستاد (www.setadiran.ir) انجام می‌شود.
۴ نام و نشانی دستگاه مناقصه‌گزار: شرکت عمران شهر جدید پردیس. شهر جدید پردیس، فاز یک، ضلع شمال میدان عدالت، خیابان عمران. تلفن: ۷۴۹۰۲، داخلی ۲۵۷
۵ مدت پیمان: ۶ ماه شمسی
۶ مبلغ برآورد اولیه: ۵۰/۵۷۶/۱۹۰/۲۸۹ (پنجاه میلیارد و پانصد و هفتاد و شش میلیون و یک‌صد و نود هزار و دویست و هشتاد و نه) ریال، به‌صورت ۳۰٪ نقد و ۷۰٪ تهاتر
۷ تضمین فرآیند ارجاع‌کار: مطابق جدول ۴ از بند «الف» ماده ۶ آیین‌نامه تضمین معاملات دولتی به‌شماره ۱۲۳۴۰۲/ت۵۰۶۵۹ هـ مورخ ۱۳۹۴/۰۹/۲۲ به‌مبلغ ۲/۵۲۹/۰۰۰/۰۰۰ (دو میلیارد و پانصد و بیست و نه میلیون) ریال
۸ مجوز فعالیت: حداقل رتبه ۵ در رشته ابنیه صادره از سازمان برنامه و بودجه کشور به شرط داشتن ظرفیت آزاد (تعدادی و ریالی) و معتبر
۹ دریافت اسناد ارزیابی کیفی و اسناد مناقصه از سامانه ستاد: از ساعت ۰۸:۰۰ روز یک‌شنبه مورخ ۱۴۰۲/۰۵/۰۸ تا ساعت ۱۶:۳۰ روز شنبه مورخ ۱۴۰۲/۰۵/۱۴
۱۰ تحویل پاکت اسناد ارزیابی کیفی و پاکت اسناد مناقصه "پاکت‌های الف، ب و ج":
۱۰-۱- به‌صورت الکترونیکی تا ساعت ۱۶:۳۰ روز شنبه مورخ ۱۴۰۲/۰۵/۲۸ در سامانه ستاد بارگذاری شود.
۱۰-۲- به‌صورت فیزیکی (فقط پاکت "الف") تا ساعت ۱۴:۰۰ روز شنبه مورخ ۱۴۰۲/۰۵/۲۸ به‌دبیرخانه شرکت عمران شهر جدید پردیس تحویل شود.
۱۱ زمان و محل بازگشایی پاکت اسناد ارزیابی کیفی: ساعت ۱۰:۰۰ روز سه‌شنبه مورخ ۱۴۰۲/۰۵/۳۱، در سالن اجتماعات شرکت عمران شهر جدید پردیس
۱۲ زمان و محل بازگشایی پاکت اسناد مناقصه "پاکت‌های الف، ب و ج": ساعت ۱۰:۰۰ روز شنبه مورخ ۱۴۰۲/۰۶/۱۸، در سالن اجتماعات شرکت عمران شهر جدید پردیس
۱۳ هزینه خرید اسناد ارزیابی کیفی و اسناد مناقصه از سامانه ستاد ۱،۵۰۰،۰۰۰ (یک میلیون و پانصد هزار) ریال است.
۱۴ مناقصه‌گران ابتدا ارزیابی کیفی شده و پس از کسب حداقل امتیاز ۶۰ در فرآیند ارزیابی کیفی در مراحل بعدی مناقصه شرکت می‌نمایند.
۱۸ سایر اطلاعات و جزئیات مربوط در اسناد ارزیابی کیفی و اسناد مناقصه مندرج است.

روابط عمومی شرکت عمران شهر جدید پردیس

آگهی فراخوان مناقصه

وزارت راه و شهرسازی
شرکت عمران شهر جدید پردیس

کد: ۰۵-۴۰۲-۲۰۰-ر نوبت: دوم

شرکت عمران شهر جدید پردیس در نظر دارد بر اساس بند ۳ صورتجلسه شماره ۹۴۲/۱۶ مورخ ۱۴۰۲/۰۳/۲۴ هیأت‌مدیره شرکت عمران شهر جدید پردیس نسبت به انتخاب پیمانکار واجد شرایط اقدام نماید. لذا از پیمانکاران و شرکت‌های واجد شرایط دعوت می‌گردد جهت دریافت، تکمیل و بارگذاری اسناد به‌شرح ذیل اقدام نمایند:

۱ موضوع: اجرای عملیات تکمیلی مسجد به‌شماره ۷-۳-۱ شامل دیوار، ساختمان‌های جانبی، ساختمان‌های اصلی و محوطه‌سازی واقع در فاز ۸ محله دماوند شهر جدید پردیس. (به‌صورت سرجمع)
۲ نوع مناقصه: عمومی هم‌زمان با ارزیابی (یکپارچه) یک‌مرحله‌ای
۳ شماره ثبت در سامانه تدارکات الکترونیکی دولت (ستاد) ۲۰۰۲۰۰۱۰۹۸۰۰۰۰۱۲ است. کلیه مراحل مناقصه از دریافت و بارگذاری اسناد ارزیابی کیفی و اسناد مناقصه و بازگشایی پاکت‌ها از طریق سامانه ستاد (www.setadiran.ir) انجام می‌شود.
۴ نام و نشانی دستگاه مناقصه‌گزار: شرکت عمران شهر جدید پردیس. شهر جدید پردیس، فاز یک، ضلع شمال میدان عدالت، خیابان عمران. تلفن: ۷۴۹۰۲، داخلی ۲۵۷
۵ مدت پیمان: ۹ ماه شمسی
۶ مبلغ برآورد اولیه: ۴۰/۳۳۷/۵۳۸/۴۶۴ (چهل میلیارد و سی‌صد و سی و هفت میلیون و پانصد و سی و هشت هزار و چهارصد و شصت و چهار) ریال، به‌صورت ۳۰٪ نقد و ۷۰٪ تهاتر
۷ تضمین فرآیند ارجاع‌کار: مطابق جدول ۴ از بند «الف» ماده ۶ آیین‌نامه تضمین معاملات دولتی به‌شماره ۱۲۳۴۰۲/ت۵۰۶۵۹ هـ مورخ ۱۳۹۴/۰۹/۲۲ به‌مبلغ ۲/۰۱۷/۰۰۰/۰۰۰ (دو میلیارد و هفده میلیون) ریال
۸ مجوز فعالیت: حداقل رتبه ۵ در رشته ابنیه صادره از سازمان برنامه و بودجه کشور به شرط داشتن ظرفیت آزاد (تعدادی و ریالی) و معتبر
۹ دریافت اسناد ارزیابی کیفی و اسناد مناقصه از سامانه ستاد: از ساعت ۰۸:۰۰ روز یک‌شنبه مورخ ۱۴۰۲/۰۵/۰۸ تا ساعت ۱۶:۳۰ روز شنبه مورخ ۱۴۰۲/۰۵/۱۴
۱۰ تحویل پاکت اسناد ارزیابی کیفی و پاکت اسناد مناقصه "پاکت‌های الف، ب و ج":
۱۰-۱- به‌صورت الکترونیکی تا ساعت ۱۶:۳۰ روز شنبه مورخ ۱۴۰۲/۰۵/۲۸ در سامانه ستاد بارگذاری شود.
۱۰-۲- به‌صورت فیزیکی (فقط پاکت "الف") تا ساعت ۱۴:۰۰ روز شنبه مورخ ۱۴۰۲/۰۵/۲۸ به‌دبیرخانه شرکت عمران شهر جدید پردیس تحویل شود.
۱۱ زمان و محل بازگشایی پاکت اسناد ارزیابی کیفی: ساعت ۱۱:۰۰ روز سه‌شنبه مورخ ۱۴۰۲/۰۵/۳۱، در سالن اجتماعات شرکت عمران شهر جدید پردیس
۱۲ زمان و محل بازگشایی پاکت اسناد مناقصه "پاکت‌های الف، ب و ج": ساعت ۱۱:۰۰ روز شنبه مورخ ۱۴۰۲/۰۶/۱۸، در سالن اجتماعات شرکت عمران شهر جدید پردیس
۱۳ هزینه خرید اسناد ارزیابی کیفی و اسناد مناقصه از سامانه ستاد ۱،۵۰۰،۰۰۰ (یک میلیون و پانصد هزار) ریال است.
۱۴ مناقصه‌گران ابتدا ارزیابی کیفی شده و پس از کسب حداقل امتیاز ۶۰ در فرآیند ارزیابی کیفی در مراحل بعدی مناقصه شرکت می‌نمایند.
۱۸ سایر اطلاعات و جزئیات مربوط در اسناد ارزیابی کیفی و اسناد مناقصه مندرج است.

روابط عمومی شرکت عمران شهر جدید پردیس

جاماندن دستکش ۲ سارق عشق فوتبال را لو داد

گروه حوادث - مرضیه همایونی/ دو برادر سارق که با پوشیدن لباس دو تیم فوتبال مطرح کشور به سرقت خانه‌های مردم می‌رفتند پس از دستگیری علت پوشیدن این لباس‌ها را عشق به فوتبال عنوان کردند.

به گزارش «ایران»، چندی قبل مرد میانسالی با پلیس تماس گرفت و از سرقت خانه‌اش خبر داد و گفت: شب گذشته خانه نبودم، زمانی که برگشتم با سرقت خانه‌ام مواجه شدم. سارقان حدود ۵ میلیارد تومان طلا، جواهر و وسایل عتیقه به سرقت برده‌اند.

با شکایت مرد میانسال، کارآگاهان پلیس وارد عمل شده و تحقیقات برای شناسایی سارقان آغاز شد. در بررسی دوربین‌های مداربسته مشخص شد، دو سارق در حالی که هر کدام لباس یکی از تیم‌های فوتبال برتر کشور را به تن دارند و صورتشان را با ماسک و کلاه پوشانده‌اند، وارد خانه شده و نقشه سرقت را اجرا کرده‌اند. سارقان دستکش به دست داشتند و پلاک خودروشان را نیز پوشانده بودند.

سرقت‌هایی بدون سرنخ

در ادامه تحقیقات، کارآگاهان با شکایت‌های مشابه مواجه شدند. سرقت‌هایی که دو پسر جوان در حالی که سر و صورتشان را با ماسک پوشانده بودند، با لباس‌های دو تیم معروف فوتبال اقدام به سرقت می‌کردند.

در حالی که تحقیقات ادامه داشت، چند روز قبل مهندس جوانی در تماس با پلیس از سرقت شبانه خانه‌اش خبر داد: مسافرت بودم و وقتی به خانه برگشتم، متوجه سرقت شدم، اما چون به خاطر کارم زیاد سفر می‌روم، داخل خانه را به دوربین مخفی مجهز کرده‌ام. دوربین‌ها طوری قرار گرفته‌اند که کسی نمی‌تواند آنها را ببیند. زمانی که سارقان وارد خانه‌ام شدند، بی‌خبر از دوربین‌ها، ماسکشان را برداشته‌اند و حتی دوربین‌ها، تصویر آنها را هنگامی که سراغ یخچال رفته و کلی از خودشان پذیرایی کرده بودند، گرفته است. از طرفی یکی از سارقان، دستکش خود را در خانه‌ام جا گذاشته است.

دستگیری برادران سارق

به دنبال اطلاعاتی که مهندس جوان در اختیار کارآگاهان قرار داد، آنها به بازبینی تصاویر گرفته شده توسط دوربین‌های مخفی خانه پرداختند. تصاویر به دست آمده از متهمان، با تصاویر آلبوم متهمان اداره آگاهی تطبیق داده شد و در ادامه معلوم شد دو سارق جوان، برادرانی هستند که قبل از این دو بار به اتهام سرقت خانه بازداشت شده بودند. اثر به جای مانده از دستکش‌های یافته شده در صحنه سرقت نیز با آثار پیشین یکی از برادرها، مطابقت داشت.

با شناسایی هویت متهمان، پس از هماهنگی‌های قضایی با بازپرس دادسرای ویژه سرقت، مخفیگاه آنها شناسایی و سارقان بازداشت شدند. دو برادر در برابر مدارک و شواهد پلیسی به سرقت‌های سریالی از خانه‌های پایتخت اعتراف کردند و تحقیقات برای شناسایی سایر جرایم احتمالی آنها ادامه دارد.

گفت‌وگو با یکی از سارقان

امیر و آرمان، دو برادر ۳۰ و ۲۷ ساله هستند که هر کدامشان عاشق یک تیم فوتبال هستند و مدت‌هاست با هم نقشه سرقت از خانه‌های پایتخت را طراحی و اجرا کرده‌اند. امیر، برادر بزرگ‌تر در رابطه با سرقت‌هایشان گفت: ما عاشق فوتبال هستیم، اما دو تیم متفاوت و رقیب. من و آرمان هیچ مشکلی با هم نداریم، مگر زمانی که این دو تیم با هم بازی می‌کنند و خانه ما به میدان جنگ تبدیل می‌شود. همین عشق و علاقه به ورزش بود که ما را سارق کرد.

فوتبال چه ربطی به سرقت دارد؟

من و آرمان فوتبال را از زمین‌های خاکی شروع کردیم و حتی در باشگاه‌های خیلی پایین هم بازی می‌کردیم. با فوتبال می‌خواستیم معروف و پولدار شویم اما از بخت بد، در یک بازی پای آرمان شکست و بعد از آن دیگر نتوانست فوتبال بازی کند. آرمان که نتوانست بازی کند، من هم فوتبال را کنار گذاشتم. با این حال، هنوز دلمان می‌خواست هم پولدار شویم و هم مشهور. از طرفی وقتی آرمان پایش شکست، دچار افسردگی شد و بیشتر وقتمان را در پاتوق‌ها و قهوه‌خانه‌ها می‌گذراندیم. آدم‌های مختلف به قهوه‌خانه‌ها و پاتوق‌ها می‌آیند و در بین آنها افراد سابقه‌دار و خلافکار هم هستند. یک روز که با برادرم داخل قهوه‌خانه بودیم، پسر جوانی که با دوستانش آمده بود، با آب و تاب از سرقت‌هایش و اینکه کلی پول به دست آورده حرف می‌زد. حتی به شوخی تعریف می‌کرد که سرقت باعث معروفیت او شده و خیلی از خلافکارها روی او حساب می‌کنند. حرف‌های آن شب پسر جوان، وسوسه را به جان ما انداخت و تصمیم گرفتیم با سرقت پولدار شویم. البته این را هم بگویم ما شگردهای زیادی را برای به دست آوردن پول امتحان کرده بودیم، مثلاً یک بار نقشه گنجی را در اینترنت خریدیم و به دنبال گنج رفتیم، اما جز یک مشت خاک چیزی گیرمان نیامد.

با سرقت پولدار شدید؟

اگر بگویم نه، دروغ گفته‌ام اما وقتی دستگیر می‌شوی باید هر چه داری به عنوان رد مال پرداخت کنی. من و آرمان دوبار بازداشت شدیم و رد مال‌ها، شرایط مالی‌مان را بد کرد. به همین دلیل بود که هر وقت از زندان آزاد می‌شدیم، دوباره سرقت‌ها را از سر می‌گرفتیم.

شگرد سرقت‌هایتان چطور بود؟

از طریق بالکن بالا می‌رفتیم و وارد خانه‌ها می‌شدیم. ما سرقت‌هایمان را خیلی تمیز انجام می‌دادیم، در تمامی سرقت‌ها ماسک و کلاه و دستکش داشتیم و به عشق تیم‌های محبوبمان من لباس فوتبال تیم مورد علاقه‌ام را می‌پوشیدم و آرمان لباس تیم مورد علاقه خودش را. اما از شانس بد، در آخرین سرقت نه تنها ماسک‌هایمان را برداشتیم بلکه دستکش‌های پلاستیکی که با آن سرقت می‌کردیم تا اثر انگشتی به جا نگذاریم هم در محل سرقت جا گذاشتیم و گرفتار شدیم.

کلاهبرداری ۲۰۰ میلیارد ریالی به بهانه استخدام دولتی

گروه حوادث/ اعضای یک باند که به بهانه استخدام افراد در شرکت‌های دولتی و معتبر ۲۰۰ میلیارد ریال کلاهبرداری کرده بودند، دستگیر شدند. سرهنگ جهانگیر تقی‌پور، معاون مبارزه با جعل و کلاهبرداری پلیس آگاهی تهران بزرگ در تشریح جزئیات این خبر گفت: درپی وقوع کلاهبرداری‌های متعدد از شهروندان تحت عنوان شرکت هرمی موسوم به کیونت رسیدگی به این پرونده در دستورکار تیمی از کارآگاهان اداره چهاردهم پلیس آگاهی تهران بزرگ قرار گرفت و بررسی‌های آنان نشان داد که این شرکت کیونت در واقع همان شرکت هرمی موسوم به گلدکوئیست است. وی با بیان اینکه اعضای این شرکت با تغییر عنوان و رویه این بار تحت عنوان استخدام در شرکت‌های دولتی و معتبر با چرب زبانی، مالباختگان را فریب دادند، گفت: اعضای این شرکت پول‌های زیادی را تحت همین عنوان و بهانه از افراد کلاهبرداری کرده بودند. بنابرحساسیت موضوع کارآگاهان اداره چهاردهم پلیس آگاهی تهران بزرگ وارد عمل شدند و پس از رصدهای اطلاعاتی گسترده، هویت و مخفیگاه ۱۹ عضو اصلی این باند کلاهبرداری را در جنوب تهران شناسایی کردند و با مجوزهای لازم قضایی راهی محل موردنظر شدند و در یک عملیات هماهنگ اعضای باند شرکت هرمی کیونت را دستگیر و به مقر انتظامی منتقل کردند. متهمان به کلاهبرداری به ارزش ۲۰۰ میلیارد ریال، اعتراف کردند.

چوبه دار مجازات سارق متجاوز

گروه حوادث/ مرد شرور که در پوشش مسافرکشی اقدام به آدم ربایی، تجاوز به عنف و سرقت از زنان مسافر کرده بود صبح دیروز در قم اعدام شد.

حجت‌الاسلام والمسلمین علی مظفری، رئیس کل دادگستری استان قم در تشریح این خبر گفت: از دیگر جرایم این فرد می‌توان به ضرب و جرح عمدی، تسبیب در جنایت، آدم ربایی با وسیله نقلیه توأم با آزار و اذیت، سرقت مسلحانه و مقرون به آزار و شروع به قتل و تهدید با چاقو سه مسافر خانم و تجاوز به عنف و اکراه یکی از آنها اشاره کرد. اجرای حکم اعدام این سارق متجاوز پس از گذراندن مراحل تحقیق و صدور آرا بدوی و فرجام‌خواهی و مخالفت کمیسیون عفو و بخشودگی با درخواست عفو وی، اجرا شد.

این مقام قضایی افزود: این فرد مسافر خانمی را به صورت دربست به سمت منطقه جمکران سوار خودروی خود کرده و در ادامه، مسیر خود را به بهانه‌ای تغییر داده و در جاده خاکی با قفل کردن درهای خودرو و تهدید با چاقو اقدام به سرقت اموال وی اعم از طلا و پول نقد کرده بود.

وی ادامه داد: این سارق مسلح با تهدید چاقو بدون توجه به مقاومت و التماس‌های قربانی با آزار و اکراه او را مورد تجاوز قرار داده و پس از ضرب و جرح زن جوان و تهدید به مرگ و اقدام ناموفق به قتل، وی را در بیابان‌های اطراف قم رها کرد. زن قربانی پس از رهایی از چنگال این فرد و حمله سگ‌های ولگرد بیابان، خود را به جاده رساند و با کمک افراد منطقه به مأموران گزارش داد.

رئیس کل دادگستری قم گفت: پس از شکایت این خانم و شناسایی متهم، مشخص شد این فرد با همین روش اقدام به آدم‌ربایی و تهدید با چاقو و سرقت مقرون به آزار اموال دو خانم مسافر دیگر که یکی از آنها همراه دو کودک سوار این خودرو شده بود، کرده و پس از سرقت اموالشان، آنها را در مسیر پیاده کرده بود. مظفری با تأکید بر آثار بازدارنده و پیشگیرانه اجرای حدود الهی افزود: برخورد قاطع و مجازات سخت در انتظار متجاوزان حریم فردی و متعدیان امنیت و آرامش جامعه خواهد بود.

«۲۰۶ سوارها» در صدر متخلفان حادثه‌ساز تهران

گروه حوادث/ رئیس مرکز اطلاع‌رسانی پلیس راهور تهران بزرگ گفت: از ابتدای امسال تا پایان خرداد، بیشترین خودرویی که رانندگان آن مرتکب تخلفات حادثه‌ساز شده بودند پژو ۲۰۶ بود.

سرهنگ علی‌اصغر شریفی اظهار کرد: این خودرو در بین جوانان طرفداران زیادی دارد و برخی از رانندگان آنها اغلب هزینه‌های زیادی روی این خودروها انجام می‌دهند تا آن را از حالت استاندارد خارج کرده و به اصطلاح اسپورت یا تقویت کنند. وی درباره بیشترین سرعت ثبت شده در معابر و بزرگراه‌های پایتخت در بهار امسال نیز گفت: بیشترین تخلف سرعت که توسط دوربین‌ها ثبت شده و در گشت‌های محسوس و نامحسوس پلیس راهور نیز با آن برخورد کردند، مربوط به خودرویی بوده که راننده آن با سرعت بیش از ۱۸۵ کیلومتر بر ساعت اقدام به رانندگی کرده بود. این خودرو توقیف و اعمال قانون شد. بیشترین ارتکاب تخلف بین ساعت‌های یک تا دو بامداد رخ داده است. رئیس مرکز اطلاع‌رسانی پلیس راهور تهران بزرگ با بیان اینکه پلیس از مالکان خودروهایی که مرتکب تخلف حادثه‌ساز شوند، برای شرکت در کلاس‌های آموزشی قرارگاه سرعت دعوت می‌کند، افزود: رانندگانی که بیش از ۵۰ کیلومتر بر ساعت از حد مجاز رانندگی کنند، به کلاس آموزشی دعوت می‌شوند.

کلاهبرداری های سریالی وکیل دادگستری

گروه حوادث: وکیل دادگستری در گنبدکاووس که با سوء استفاده از جایگاه خود و با جعل اوراق قضایی از مردم کلاهبرداری می‌کرد، دستگیر شد.

حیدر آسیابی، رئیس کل دادگستری گلستان در تشریح این خبر گفت: متهم به عنوان وکیل، طعمه های خود را در راهروهای دادگستری و دادسرا، شناسایی می‌کرد و در ازای دریافت مبالغ چند میلیونی، وعده پیگیری پرونده‌هایشان را می‌داد. وی که با جعل اوراق قضایی و تهدید از اشخاص کلاهبرداری می‌کرد، توسط کارشناسان حفاظت و اطلاعات دادگستری استان شناسایی و دستگیر شد. این فرد همچنین با جعل اوراق قضایی، مدعی صدور حکم جلب قربانیان می‌شد و با این ترفند هم از افراد برای رفع مشکلی که اصلاً وجود خارجی نداشت، پول می‌گرفت. کارشناسان حفاظت و اطلاعات دادگستری استان به رفت و آمدها و رفتار این وکیل مشکوک شدند و پس از چند ماه رصد و کار اطلاعاتی، از اقدامات مجرمانه او پرده برداشتند. متهم در تحقیقات به جرم خود اعتراف کرد. شاکی‌های احتمالی که توسط این فرد مورد کلاهبرداری قرار گرفته‌اند، می‌توانند برای طرح شکایت به شعبه سوم بازپرسی دادسرای عمومی و انقلاب گنبدکاووس مراجعه کنند.

ارثیه پدری دردسر ساز شد

گروه حوادث/ مرد جوانی که به‌خاطر ارثیه پدری با سلاح، برادرش را تهدید به مرگ کرده بود دستگیر شد.

چند روز قبل، مرد جوانی به پلیس رفت و از برادرش در رابطه با اینکه با در دست داشتن سلاح جنگی قصد تصاحب اموال ارثی خانوادگی‌شان را دارد، اعلام شکایت کرد.

با شکایت مرد جوان، کارآگاهان پایگاه چهارم پلیس اطلاعات تهران وارد عمل شده و مخفیگاه متهم را در محدوده خیابان «پاسداران» شناسایی و او را دستگیر کردند. از مخفیگاه متهم یک قبضه سلاح ژ-۳ و ۱۱۶ فشنگ مربوطه به همراه ۵ عدد خشاب کشف شد.

سرگرد محمد زیدی، معاون اجتماعی سازمان اطلاعات پلیس پایتخت گفت: متهم پرونده در تحقیقات اولیه به جرم خود و حمل و نگهداری سلاح جنگی غیرمجاز اعتراف و اظهار کرد؛ سلاح متعلق به پدرش است که به او به ارث رسیده است و به‌خاطر اختلاف بر سر ارثیه و درگیری با برادرش، برای تهدید از آن استفاده کرده است.

از گوشه و کنار ایران

جاساز ۵۰ بسته هروئین در معده

راننده خودرو که بیش از نیم کیلو هروئین در معده‌اش جاساز کرده بود، دستگیر شد. سرهنگ صمدالله ترابی فرمانده انتظامی زرند گفت: مأموران پلیس مبارزه با مواد مخدر شهرستان زرند هنگام کنترل خودروهای عبوری محور کرمان-زرند به یک دستگاه خودروی عبوری مشکوک شده و آن را برای بررسی متوقف کردند. مأموران در ادامه براساس تجارب خود متوجه شدند راننده این خودرو اقدام به حمل مواد مخدر به صورت بلعیدن کرده که با انتقال وی به مقر انتظامی، بالغ بر ۵۰ بسته کوچک در مجموع به وزن ۵۷۷ گرم هروئین از معده این فرد خارج شد.

تصادف مینی بوس حامل کارگران در فارس

برخورد تریلی با مینی‌بوس حامل کارگران یک کارخانه در جاده بیضا ۲۶ مصدوم داشت.

صبح شنبه هفتم مرداد بر اثر برخورد مینی‌بوس حامل کارگران یک کارخانه شرکت کشت وصنعت و یک دستگاه کامیون تریلی در جاده بیضا در استان فارس، ۲۶نفر مصدوم شدند. این مینی‌بوس در حال انتقال کارگران به محل کار در شیفت صبح بود. هشت مصدوم به بیمارستان قمربنی هاشم(ع) شهرستان بیضا و ۱۸ مصدوم به بیمارستان شهید رجایی شیراز منتقل شدند؛ هیچ یک از مصدومان در وضعیت وخیم قرار ندارد.

ایستگاه پایانی برای سارقان کابل برق

سارق سیم و کابل برق وقتی نیمه شب برای بردن اموال مسروقه که در میان درختچه‌های یک حاشیه شهر مخفی کرده بود رفت از سوی پلیس دستگیر شد. سرهنگ علی اسفندیاری فرمانده انتظامی اُرزوئیه (استان کرمان) گفت: در پی وقوع سرقت حجم زیادی سیم و کابل برق در سطح شهرستان، مأموران پلیس با بررسی صحنه سرقت و ردزنی‌های دقیق موفق شدند اموال مسروقه را در میان بوته‌ها و درختچه‌های یک منطقه در اطراف شهر کشف و با پایش نامحسوس این محل یکی از عاملان سرقت را هنگام مراجعه نیمه شب به مخفیگاه اموال مسروقه دستگیر کنند.

وی افزود: در ادامه این متهم به سرقت تجهیزات برق‌رسانی با همکاری سه نفر دیگر اعتراف کرد که با گزارش این موضوع به اداره برق مقدار خسارات وارده به اموال دولتی ناشی از این سرقت‌ها مبلغی افزون بر ۲۰ میلیارد ریال برآورد و پی‌جویی‌های پلیسی نیز به شکل مضاعفی دنبال شد. با تلاش بی‌وقفه مأموران انتظامی ۲ نفر از متهمان مرتبط دستگیر و به سرقت تجهیزات برق‌رسانی اعتراف کردند که پس از تکمیل تحقیقات و تشکیل پرونده به مراجع قضایی معرفی شدند.

دستگیری سارقان طلاهای زن یزدی

سه سارق که زن میانسال یزدی را ربوده و زیورآلات وی را به سرقت برده بودند، دستگیر شدند.

سردار بهدانی‌فرد فرمانده انتظامی استان یزد گفت: این سارقان در اواسط روز و با استفاده از خلوتی کوچه، اقدام به ربودن بانویی میانسال در یکی از محلات شهر یزد کردند و پس از ربودن زیورآلات، وی را در حاشیه شهر رها می‌کنند. وی اظهار داشت: کارآگاهان پس از رصد اطلاعاتی، متوجه شدند که سارقان از استان خارج شده‌اند که پس از یک هفته کار شبانه‌روزی، همزمان با بازگشت این خودروی بدون پلاک به استان، در اقدامی غافلگیرانه متهمان را دستگیر کردند. به گفته فرمانده انتظامی استان یزد سارقان غیربومی و دارای سابقه سرقت هستند.

بازداشت گروگانگیر مسلح سراوان

سردار دوستعلی جلیلیان فرمانده انتظامی سیستان و بلوچستان از دستگیری مرد مسلحی خبر داد که با ایجاد رعب و وحشت در شهر آدم‌ربایی کرده بودند.

وی در این باره گفت: در پی وقوع یک فقره آدم‌ربایی همراه با تیراندازی و ایجاد رعب و وحشت عمومی در یکی از خیابان‌های سراوان، موضوع به صورت ویژه در دستور کار مأموران پلیس آگاهی این شهرستان قرار گرفت و مشخص شد، افرادی ناشناس با یک دستگاه خودرو سواری پلاک مخدوش مرد ۵۰ساله‌ای را که در یکی از خیابان‌های شهر در حال تردد بوده پس از تیراندازی هوایی با اسلحه کلاش ربوده و از محل متواری شدند.

فرمانده انتظامی سیستان و بلوچستان تصریح کرد: بررسی‌های اولیه مأموران حاکی از آن بود که آدم‌ربایان به دلیل یک سری اختلافات مالی قبلی او را ربوده و به مکانی نامعلوم منتقل کرده‌اند که سرانجام با تلاش کارآگاهان پلیس آگاهی، محل اسارت این گروگان در یکی از محلات شهرستان سروان شناسایی و فرد ربوده شده در کمتر از ۱۲ساعت آزاد و به آغوش خانواده بازگشت.

سردار جلیلیان گفت: در این رابطه متهم اصلی این گروگانگیری نیز با انجام اقدامات تخصصی و اطلاعاتی در مخفیگاهش دستگیر شد و تلاش برای دستگیری سایر همدستان وی ادامه دارد.

پسرعموهای سارق محاکمه می شوند

ثبت یک قتل در پرونده سارقان طلافروشی

گروه حوادث / پسرعموهای سارق که در جریان یک سرقت مسلحانه مرد رهگذری را با شلیک گلوله به قتل رسانده بودند بزودی در شعبه دهم دادگاه کیفری یک استان تهران محاکمه می‌شوند.

به گزارش خبرنگار حوادث «ایران»، رسیدگی به این پرونده از دهم خرداد سال ۱۴۰۱ با گزارش سرقت مسلحانه از یک طلا فروشی در خانی آباد آغاز شد. پس از آن مأموران به محل سرقت اعزام شدند و با بررسی‌های اولیه مشخص شد که دو مرد نقابدار که کیسه‌هایی در دست داشتند پس از ورود به طلافروشی و تهدید صاحبان مغازه با سلاح گرم به سمت ویترین مغازه رفتند. در این میان یکی از طلافروش‌ها در فرصتی مناسب از مغازه خارج شد و خودش را به داخل جوی آب مقابل طلافروشی انداخت و پنهان شد. در ادامه دو سارق مسلح با سرقت ۶ کیلوگرم طلا و جاسازی آن درون کیسه‌های پارچه‌ای قصد داشتند از محل متواری شوند که طلافروشی که در جوی آب پنهان شده بود از پشت یکی از سارقان را گرفت. در این میان سارقان برای مقابله و نجات خود اقدام به تیراندازی کردند. یکی از شهروندان که از آن محل رد می‌شد با مشاهده این صحنه به قصد کمک به مرد طلافروش وارد درگیری شد اما با شلیک‌های سارقان هم او و هم مرد طلافروش مجروح و به بیمارستان هفتم تیر منتقل شدند. همسایه‌ها که به کمک مالباخته‌ها آمده بودند توانستند دو سارق مسلح را دستگیر کنند و آنها را به مأموران انتظامی تحویل دادند. طلاهای مسروقه نیز در همان محل سرقت کشف و ضبط شد.

چهار روز بعد از این ماجرا کادر درمانی بیمارستان اعلام کردند که مرد رهگذر به علت شدت جراحات وارده و خونریزی شدید جان باخته است.

با اعلام خبر قتل، پرونده وارد مرحله تازه‌ای شد و دو سارق تحت بازجویی تخصصی قرار گرفتند و با قبول اتهامشان شلیک مرگبار به رهگذر را گردن گرفتند.

در شاخه دیگری از تحقیقات معلوم شد که دو سارق طلافروشی خانی آباد در سال‌های گذشته نیز از دو طلافروشی دیگر سرقت کرده بودند.

ناصر یکی از متهمان این پرونده در تشریح ماجرای سرقت به مأموران گفت: در سال ۷۹ از یک طلافروشی ۳ کیلوگرم طلا سرقت کردم اما به همدستم دروغ گفتم و مدعی شدم کل طلاهای سرقتی یک کیلوگرم بوده و دو کیلوگرم آن را خودم تنهایی برداشتم.

بعد هم دستگیر شدم و چند سالی در زندان بودم و پس از آزادی به سراغ طلاها رفتم و با فروش آنها زندگی‌ام را سپری می‌کردم اما هیچ‌گاه روی آرامش را ندیدم چراکه وقتی دستگیر شدم همسرم طلاق گرفت و دو فرزندم را با خود بردو من بعد از آزادی به تنهایی زندگی می‌کردم. وقتی پول طلاها را خرج کردم و تمام شد با موتور کار می‌کردم اما درآمد کار با موتور راضی‌ام نمی‌کرد و دوباره به این فکر افتادم که از یک طلافروشی سرقت کنم. به همین خاطر موضوع را با پسرعمویم در میان گذاشتم و او هم قبول کرد.

وی در تشریح ماجرای شلیک به صاحب طلافروشی و رهگذری که فوت شده بود، گفت: پسر عمویم با پتک شیشه ویترین طلافروشی را شکست و شروع به تیراندازی کرد. من هم با مرد طلافروش درگیر بودم. وقتی مردم متوجه ماجرا شدند و برای کمک آمدند اسلحه را به سمت شان گرفتم و با شلیک چند تیر هوایی تهدیدشان کردم تا وارد درگیری نشوند. اما آن رهگذر توجهی به تهدیدم نکرد و درگیر شد و من به ناچار به دست و پای او شلیک کردم. واقعاً قصدم کشتن او نبود و حالا هم پشیمانم.

سیروس دیگر متهم این پرونده نیز گفت: با اینکه چند سالی در یک نجاری کار می‌کردم اما وضع مالی خوبی نداشتم و همیشه به دنبال فرصتی بودم تا از مشکلات مالی خلاص شوم. چند هفته قبل از حادثه وقتی پسرعمویم موضوع سرقت از طلافروشی را پیشنهاد داد، فکر کردم این بهترین فرصت است و می‌توانم با این کار زندگی‌ام را بهتر کنم به همین خاطر قبول کردم. روز سرقت هم ما طبق نقشه، صورتمان را پوشاندیم و با موتور مقابل طلافروشی رفتیم. من ویترین را شکستم و شروع به جمع کردن طلاهای پشت ویترین کردم و ناصر هم طلافروش‌ها و همسایه‌هایشان را با اسلحه تهدید می‌کرد. وقتی کارمان تمام شد و می‌خواستیم فرار کنیم آن رهگذر با من درگیر شد و ناصر چند گلوله به او شلیک کرد اما به یکباره همسایه‌ها روی سرمان ریختند و دستگیر شدیم.

در ادامه رسیدگی به این پرونده دو متهم به بازسازی صحنه جرم پرداختند. با تکمیل تحقیقات و صدور کیفرخواست برای پسرعموهای سارق، پرونده برای رسیدگی به شعبه دهم دادگاه کیفری یک استان تهران فرستاده شد و آنها بزودی محاکمه می‌شوند. این در حالی است که ولی قهری سه فرزند خردسال قربانی درخواست اشد مجازات کرده‌اند.

رئیس پلیس راهنمایی و رانندگی کشور خبر داد

مرگ روزانه ۵۰ تا ۶۰ نفر در تصادفات رانندگی

گروه حوادث/ رئیس پلیس راهور فراجا از مرگ روزانه ۵۰ تا ۶۰ نفر در تصادفات رانندگی در جاده‌ها و شهرها خبر داد و این فاجعه را ناشی از نبود نوسازی ناوگان، تجهیزات و امکانات پلیس، هلال احمر، اورژانس و ارتقا نیافتن ایمنی خودروهای داخلی دانست.

سردار سیدکمال هادیان‌فر، رئیس پلیس راهنمایی و رانندگی کشور به ایلنا گفت: لایحه برنامه هفتم توسعه هم‌اکنون در مجلس شورای اسلامی در دست بررسی قرار دارد و نهایی نشده است. جدی‌ترین موضوعی که پلیس راهور در این برنامه پیگیری می‌کند، تأمین اعتبارات لازم و ایجاد هماهنگی بین دستگاه‌های مسئول در زمینه کاهش تصادفات است، چراکه در سال ۱۴۰۱ نزدیک به ۲۰ هزار نفر در سوانح رانندگی جان خود را از دست دادند و حدود ۳۷۸ هزار نفر نیز در این حوادث مجروح شدند. بنابراین حتماً باید یک عزم ملی برای کاهش آمار تصادفات و کم شدن تعداد جان‌باختگان سوانح رانندگی در کشورمان ایجاد شود و می‌توان از ظرفیت برنامه هفتم در این زمینه استفاده کرد.

وی افزود: براساس قوانین جاری کشور، ۳۲ دستگاه در پیشگیری از وقوع تصادفات و رسیدگی به سوانح رانندگی و مصدومان آن نقش دارند و در قانون تصریح شده است که دولت به عنوان نهادی که منابع مالی و امور اجرایی کشور را در اختیار دارد، مسئول هماهنگ کردن این دستگاه‌ها با یکدیگر است.

هادیان‌فر با بیان اینکه ۴۹ درصد کشته‌شدگان حوادث رانندگی در بیمارستان‌ها یا در حین انتقال به مراکز درمانی جان خود را از دست می‌دهند، خاطرنشان کرد: تقریباً نصف آمار ۱۹ هزار و ۴۹۰ نفری کشته‌شدگان تصادفات رانندگی در سال ۱۴۰۱، یا در بیمارستان‌ها جان خود را از دست داده‌اند یا در حین انتقال به مراکز درمانی جان باخته‌اند. بنابراین اگر امکانات و تجهیزات بهتر و به‌روزتری برای بیمارستان‌ها، اورژانس و هلال احمر تهیه شود، بخش زیادی از این آمار کاهش پیدا می‌کند و تأثیر مناسبی بر کم شدن عدد مطلق جان‌باختگان سوانح رانندگی در کشور می‌گذارد.

معمای کشف جسد مرد جوان روی پشت بام همسایه

گروه حوادث/ پیدا شدن جسد مرد جوان روی پشت بام خانه همسایه پلیس را با معمای عجیبی روبه‌رو کرد.

به گزارش خبرنگار حوادث «ایران»، شامگاه جمعه ۶ مرداد، اهالی ساختمانی در منطقه تهرانپارس، متوجه صدای مهیبی در پشت بام خانه شان شدند. بدنبال صدا، همسایه ها راهی پشت بام شده و با جسد مرد جوانی مواجه شدند.

با کشف جسد، موضوع بلافاصله به بازپرس محمد جواد شفیعی اعلام شد. با حضور تیم جنایی در محل و تحقیقات اولیه، هویت مرد ۳۰ ساله به نام یاشار شناسایی و مشخص شد وی از ساکنان ساختمان کناری است. بررسی‌ها حکایت از آن داشت که او شب حادثه تنها بوده و خانواده‌اش به میهمانی رفته بودند.

متخصصان پزشکی قانونی در معاینات اولیه از جسد اعلام کردند که آثار ضرب و جرحی روی بدن او دیده نمی‌شود و از طرفی مرد جوان دچار برق گرفتگی شده است.

این در حالی بود که باز ماندن درهای کولر روی پشت بام خانه یاشار و وسایل و تجهیزات تعمیر کولر که در کنار آن به چشم می‌خورد این فرضیه را مطرح کرد که مرد جوان برای تعمیر کولر به پشت بام آمده اما دچار برق گرفتگی شده و شدت برق گرفتگی به حدی بوده که او را به پشت بام خانه همسایه پرتاب کرده است.

بدین ترتیب با این احتمال جسد به دستور بازپرس شعبه پنجم دادسرای امور جنایی تهران به پزشکی قانونی منتقل شد و تحقیقات بیشتر ادامه دارد.

جنایت آتشین بعد از معامله ساختگی خودرو

گروه حوادث/ رسیدگی به پرونده مرد میانسالی که در جریان فروش خودرویش از سوی یک مادر و پسر به قتل رسیده است، در حالی از سوی کارآگاهان اداره دهم پلیس آگاهی تهران ادامه دارد که دختر مقتول جزئیات تازه‌ای از این جنایت را فاش کرد.

به گزارش خبرنگار حوادث «ایران»، اوایل خرداد امسال دختر جوانی در تماس با پلیس از ناپدید شدن پدر ۵۵ ساله‌اش خبر داد. در حالی که تلاش برای یافتن این مرد میانسال ادامه داشت، حدود ۴۰ روز بعد ماجرای قتل هولناک وی فاش شد و زن میانسالی به همراه پسر ۱۹ ساله‌اش به این جنایت اعتراف کردند. پسر جوان انگیزه خود را از این جنایت انتقام‌جویی عنوان کرد و مدعی شد مقتول قصد ازدواج با مادرش را داشته است.

در حالی که متهمان چنین موضوعی را مطرح کرده بودند، دختر مقتول با انکار این ماجرا گفت: پدرم مردی کشاورز بود که در اطراف شهرری کار می‌کرد. ما پنج خواهر و برادر هستیم که من و یکی از خواهرهایم در خانه با پدر و مادرم زندگی می‌کردیم. پدرم یک خودروی وانت و یک خودروی پژو پرشیا داشت که گاهی اوقات نیز با وانت بار می‌برد. مدتی قبل از این ماجرا یک روز پدرم به خانه آمد و شنیدم که به مادرم می‌گفت امروز در خیابان یک خانم میانسال جلوی مرا گرفت و گفت که مقداری بار دارد و از من خواست آن را برایش جابه‌جا کنم. پدرم می‌گفت، بین راه زن میانسال به او گفته که از شوهرش طلاق گرفته و یک پسر هم دارد که با پدرش در بوشهر زندگی می‌کنند و او هم بعد از جدایی به تهران آمده و به عنوان پرستار سالمندان در خانه‌های مردم کار می‌کند اما وضع مالی بدی دارد و خیلی به سختی زندگی را می‌گذراند.

دختر جوان در ادامه گفت: پدرم آن روز دلش برای زن میانسال سوخته و حتی پول باربری را هم از او نگرفته بود. بعد هم آن زن شماره تلفن پدرم را گرفته بود تا اگر کاری داشت با پدرم تماس بگیرد و از وانتش برای باربری استفاده کند. مادرم بعد از شنیدن این حرف به پدرم گفت، کار خوبی کردی که ازش پول نگرفتی و کمکش کردی.

این ماجرا همانجا تمام شد تا اینکه روز ۱۰ خرداد حدود ساعت ۲ و نیم بعد از ظهر پدرم با من که سرکار بودم، تماس گرفت و گفت خودروی پرشیا را فروخته است. من خیلی تعجب کردم اما پدرم گفت چون خریدار مبلغ خوبی پیشنهاد داده، خودرو را فروخته است. بعد از من خواست وقت تعویض پلاک بگیرم که من گفتم برای این کار باید مشخصات خریدار را داشته باشم اما پدرم گفت پس اجازه بده شب که به خانه آمدم، با هم صحبت می‌کنیم. دقایقی بعد پدرم دوباره تماس گرفت و از من خواست شماره کارتم را به او بدهم تا خریدار بخشی از پول خودرو را به حساب من واریز کند اما این آخرین مکالمه ما بود و دیگر پدرم به خانه برنگشت. همان شب من و مادر و خواهرم که نگرانش شده بودیم، به پلیس خبر دادیم و ۴۰ روز طول کشید تا فهمیدیم پدرم را کشته‌اند و جسدش را در جاده کازرون با انداختن لاستیک روی جسد آتش زده‌اند.

دختر مقتول در ادامه گفت: پلیس با ردیابی تلفن همراه پدرم به همان زن میانسال رسید که آخرین بار با پدرم تماس گرفته بود و در بازجویی از وی بالاخره به قتل پدرم با همدستی پسرش اعتراف کرد. این زن گفته بود که پسرش قصد خرید یک خودرو داشته و وقتی فهمیده پدرم یک خودرو پرشیا دارد، با پسرش تماس گرفته و او به تهران آمده. آنها هم با پیشنهاد مبلغی بالاتر از قیمت روز، پدرم را ترغیب به فروش خودرویش کرده بودند. روز حادثه نیز با هم به یک نمایشگاه خودرو در قرچک ورامین رفته بودند و با نوشتن یک مبایعه‌نامه خودرو را معامله می‌کنند اما وقتی پدرم از آنها می‌خواهد پول را واریز کنند، زن میانسال به پدرم می‌گوید چک ۶ ماهه به او می‌دهند که پدرم نیز عصبانی می‌شود و قصد فسخ معامله را داشته که این بار به بهانه اینکه مقداری طلا دارد و به جای پول به پدرم طلا می‌دهد، او را به خانه‌شان کشاندند اما ناگهان با انداختن سیم به دور گردنش او را به قتل رساندند. بعد هم جسد را در صندوق عقب خودرو انداخته و به بیابان‌های کازرون برده و آتش زدند. پسر این زن خودرو پدرم را سرقت کرده و تا زمان دستگیری از آن در بوشهر استفاده می‌کرده است.

دختر جوان در ادامه گفت: متهم در اعترافات اولیه‌اش مدعی شده بود پدرم قصد ازدواج با مادرش را داشته است، در حالی که در اعترافات بعدی آنها، زن میانسال که الان در زندان قرچک است، اظهار داشته که پدرم هیچ ارتباطی با او نداشته و موضوع ازدواج را به دروغ مطرح کرده بود. پسر این زن نیز در زندان رجایی‌شهر در انتظار رسیدن زمان محاکمه است. در واقع پدرم قربانی سرقت خودرویش از سوی این مادر و پسر شد.

حوادث جهان

زن کوهنورد طعمه خرس شد

یک زن جوان که برای گردش به جنگل ملی کاستر گالاتین در ایالت مونتانا رفته بود با حمله یک خرس کشته شد. پارک حیات وحش و ماهی مونتانا در بیانیه‌ای اعلام کرد که رد پای یک خرس گریزلی در نزدیکی جسد این زن که روز شنبه در غرب شهر یلواستون غربی کشف شد دیده شده است. نام قربانی «امی آدامسون» ۴۸ ساله اعلام شده که در این منطقه در حال کوهنوردی بود. گفته می شود قربانی با یک خرس گریزلی که همراه یک یا چند توله‌اش بوده مواجه شده که در حین فرار مورد حمله مرگبار خرس قرار گرفته است. به گفته مقامات حیات وحش، بخشی از جنگل ملی کاستر گالاتین در مونتانا پس از پیدا شدن جسد این زن در پی احتمال حمله خرس بسته شده است.

مرگ ۸ زائر در آتش سوزی بازار کربلا

آتش‌سوزی در کربلا پس از ساعت‌ها عملیات نفسگیر آتش‌نشانان و تیم‌های امداد و نجات هلال احمر در حالی مهار شد که ۸ زائر در این حادثه جان باختند. این حادثه عصر جمعه در خیابان امام علی علیه‌السلام در نزدیکی حرم امام حسین(ع) و حضرت ابوالفضل العباس رخ داد. آتش‌سوزی در موکب «طرف البوش» و یک انبار پارچه رخ داده و با آتش گرفتن و انفجار ۸ کپسول گاز در این موکب آتش به اطراف نیز شعله کشیده و باعث آتش گرفتن برخی از مغازه‌های بازار علاوی شد. سیدامین رضا طباطبایی مدیر مراکز درمانی هلال‌احمر ایران در کشور عراق درباره حادثه روز جمعه در کربلا اظهار داشت: در این حادثه هیچ زائر ایرانی فوت نشده و مصدوم ایرانی هم در میان حادثه دیدگان نبود. گفته می‌شود که ۶ نفر از قربانیان عراقی هستند.

زنده شدن یک کرم بعد از ۴۶ هزار سال

دانشمندان یک کرم ۴۶ هزار ساله را زنده کردند که در یخبندان سیبری زندگی می‌کرد. وقتی این کرم زنده شد، شروع به بچه‌دار شدن کرد. به گزارش واشنگتن پست، دانشمندان این کرم گرد میکروسکوپی ماده را که به مدت ۴۶۰۰۰ سال در اعماق منجمد سیبری گرفتار شده بود کشف کردند. کرم پس از زنده شدن از طریق فرایندی به نام پارتنوژنز شروع به بچه‌دار شدن کرد که نیازی به جفت ندارد. این کرم که متعلق به یک «گونه توصیف نشده» است هزاران سال را در نوعی خواب به نام کریپتوبیوز سپری کرده بود که می‌تواند تقریباً به‌طور نامحدود ادامه یابد، تمام فرایندهای متابولیک، از جمله «تولید، توسعه، و ترمیم» متوقف می‌شوند.

سقوط هولناک جرثقیل در نیویورک

یک جرثقیل در مرکز منهتن سقوط کرد و ۱۲ نفر از جمله سه آتش‌نشان زخمی شدند. به گزارش ان بی سی نیوز، به گفته سازمان آتش‌نشانی نیویورک، ۹ شهروند و سه آتش نشان پس از واژگونی جرثقیل و یک محموله ۱۶ تنی مجروح شدند. به گفته مسئولان، جرثقیل پس از آتش گرفتن موتورش، از حدود ۴۵ طبقه سقوط کرد. ویدیویی در رسانه‌های اجتماعی نشان می‌دهد که بخشی از جرثقیل در بالای ساختمان در حال آتش‌سوزی است که ابرهای دود سیاه از بالای آن بلند شده است.

۲۹ کشته در ریزش بهمن کلمبیا

مقامات محلی منطقه «کتامه» در کلمبیا اعلام کردند که حادثه اخیر ریزش بهمن در مرکز این کشور تاکنون جان دست‌کم ۲۹ نفر را گرفته است. به گزارش «المیادین»، بارندگی شدید باعث بالا آمدن سطح آب رودهای محلی، ذوب برف در لایه‌های زیرین و در نهایت منجر به سقوط بهمن شده و این حادثه بیش از ۲۵ خانه را تحت تأثیر قرار داده است. «آلوارو فارفان»، یک مقام آتش‌نشانی محلی در صفحه توئیتر خود اعلام کرد که جسد آخرین قربانی روز جمعه پیدا شده است.

به گفته وی، عملیات جست‌وجو و نجات در این مرحله به پایان رسیده است. پیش از این فارفان اعلام کرده بود که ریزش بهمن باعث کشته شدن ۲۰ نفر از جمله پنج کودک و زخمی شدن شش نفر دیگر شده است.

علی محمدی/ایران

ثبت‌نام مدرسه و لزوم نظارت بر این روند

نام نویسی پردردسر

۱۰ درصد

امسال شهریه به ۴۵ میلیون رسیده. خیلی‌ها بچه‌شان را امسال از این مدرسه بردند چون توان پرداخت شهریه به این بالایی را ندارند از آن طرف هم هرسال نتایج کنکورمی‌آید و بیشترآنهایی که قبول می شوند دانش آموزان مدارس غیردولتی و سمپاد بوده‌اند و تنها ۱۰ درصد از مدارس دولتی هستند

گزارش

ترانه بنی یعقوب
گزارش نویس

این موقع سال برای خیلی از والدین نگرانی‌های ویژه خودش را دارد و پیدا کردن یک مدرسه مناسب برای تحصیل فرزند یکی از آنهاست، مدرسه‌ای که می‌تواند آینده تحصیلی یک دانش آموز را بسازد.بعضی والدین این روزها به قول خودشان کفش آهنین پوشیده‌اند و دنبال بهترین جا برای تحصیل فرزندشان هستند.
شهریه بالا، خارج از محدوده بودن، سختی‌های پیدا کردن مدرسه دولتی نزدیک خانه و مدرسه غیردولتی با شهریه مناسب از مهمترین دغدغه‌های این روزهای والدین است .
پسرش کلاس دوم ابتدایی را تمام کرده و امسال به کلاس سوم ابتدایی می‌رود:« برای ثبت‌نام کلاس اول پسرم خیلی دنبال ثبت‌نام در مدرسه دولتی بودم چون اعتقادی به مدرسه غیرانتفاعی نداشتم اما مدرسه دولتی ابتدایی اطراف خانه ما خیلی کم بود یا مسیرهای خیلی دوری به خانه‌مان داشت که در این صورت مجبور بودیم هزینه گزافی برای سرویس بدهیم و از آنجایی که من و همسرم هر دو شاغل هستیم و مدارس دولتی هم عموماً ساعت ۱۲ تعطیل می‌شوند یک مدرسه غیر انتفاعی را انتخاب کردیم که به منزل مادرم نزدیک باشد تا پسرم بعد از تعطیلی به آنجا برود و ما مجبور به پرداخت هزینه برای بعد از کلاسش نباشیم. بنابراین یک مدرسه غیر انتفاعی را انتخاب کردیم که پسرم دو سال است به آنجا می رود.عمده مشکلات مدارس غیر دولتی این است با اینکه یک شهریه مصوب را آموزش و پرورش برایشان تعیین می‌کند، ولی عملاً هیچ مدرسه ای آن شهریه را نمی‌گیرد و شهریه بالاتری دریافت می‌کنند. بیشتر مدارس غیردولتی بر برگزاری کلاس‌های فوق برنامه تمرکز می‌کنند و هزینه زیادی بابت این کلاس‌ها می‌گیرند و عملاً کار خاصی هم در این کلاس‌ها انجام نمی‌شود. کلاس‌هایی مثل کارآفرینی، تفکرسازنده، زبان انگلیسی، هنر، کامپیوتر و روباتیک. ما هزینه خیلی زیادی بابت این کلاس‌ها می‌دهیم و از آن طرف آموزش و پرورش می‌گوید شرکت در این کلاس‌ها اجباری نیست اما مدارس غیر انتفاعی این کلاس‌ها و زمان‌شان را طوری تعریف می‌کنند که مجبورمی‌شوی فرزندت را ثبت نام کنی.مثلاً اولین زنگ را فوق برنامه می‌گذارند و برای مادران شاغل امکان پذیر نیست که بچه‌شان را نگه دارند یا او را دیرتر به مدرسه بفرستند یا هزینه‌هایی که مدارس غیرانتفاعی بابت ناهار می‌گیرند خیلی زیاد است و ظاهراً سود این بخش کم نباشد، حتی مدارسی هستند که اجازه نمی‌دهند بچه در رستوران مدرسه غذا بخورد و اگربچه از خانه غذا بیاورد یا باید غذای سرد آورده باشد یا گوشه حیاط غذا بخورد و رستوران در اختیار کسانی است که پول غذای مدرسه را داده‌اند.»
به گفته مادراین دانش آموز مشکل دیگر اینکه در مدارس غیردولتی ابتدای کار برایت یک تصویر رؤیایی از آموزش می‌سازند درحالی که بعداً می‌فهمی اصلاً از این تصویر رؤیایی در عالم واقع خبری نیست:«سال گذشته یک برنامه کمک آموزشی را به ما معرفی کردند وگفتند در کشورهای توسعه یافته هم از همین سیستم آموزشی استفاده می‌کنند و گفتند بخشی از شهریه تحصیلی که از ما گرفتند خرج خرید این برنامه شده است.اما زمانی که سال تحصیلی شروع شد عملاً استفاده‌ای از این برنامه ندیدیم.»

> ناظران برای نظارت بر پروژه ثبت‌نام از میان معلمان مدارس انتخاب می‌شوند همچنین سامانه نظارت وزارت آموزش و پرورش نیز به صورت روزانه فرایند نظارت را رصد می‌کند تا مشخص شود درهرمنطقه چه مقدار ثبت‌نام انجام شده است

یک مادر دیگر که بچه های دوقلویش در مدرسه دولتی درس خوانده‌اند و امسال هم می‌خواهد آنها را در منطقه ۲۲ در مدرسه‌ای نزدیک به خانه‌شان ثبت نام کند، می‌گوید:«در مورد نام نویسی امسال من به هر مدرسه‌ای مراجعه کردم چه داخل محدوده(یعنی نزدیک به منزل و در همان حوزه آموزشی) وچه خارج محدوده حتماً ازشما پول می‌خواهد و جالب اینکه که حتی اگر داخل محدوده هم باشی همان اول کار باید حداقل ۵۰۰ هزار تومان به حسابشان واریز کنی.
نکته‌ای که وجود دارد خیلی اوقات اولش می‌گویند داخل محدوده جا نداریم و تعدادمان بالای ۳۵ نفر است وظرفیت برای پذیرش فرزند شما نداریم ولی وقتی می‌گویی برای کمک به مدرسه مشکلی ندارم، ناگهان جا باز می‌شود این مورد را بجز من چند تا از همسایه‌هایمان هم شاهدش بوده‌اند حتی مدارس دولتی که پیشنهاد داده‌اند اگر می‌توانید ۱۰ میلیون تومان برای کمک واریز کنید و در واقع این پیش شرط برای ثبت نام بوده است.»
این روزها والدین باید در سامانه‌ای برای خرید کتاب‌های درسی فرزندشان ثبت‌نام کنند که برخی در ثبت‌نام در این سامانه هم مشکل دارند. مدیر یک مدرسه در گفت وگو با ما می‌گوید خیلی از والدین به دلیل ناآشنایی با اینترنت یا سرعت آن قادر به استفاده از این خدمات نیستند و برای ثبت‌نام کتاب درسی هم به ما مراجعه می‌کنند و از آنجا که این روزها کتب درسی بر اساس این ثبت نام و آمار دقیق دانش آموزان چاپ می‌شود اگرخانواده‌ای نتواند این کار را انجام دهد فرزندش هم بدون کتاب می‌ماند.
با تعدادی از والدین دانش‌آموزان صحبت کردیم آنها هم می‌گویند مدرسه خارج از محدوده و داخل محدوده هم یک مشکل بزرگ در ثبت نام بچه‌ها ایجاد کرده و حتی برخی اجاره نامه صوری درست می‌کنند تا بچه شان را ثبت نام کنند.
مادر یک دانش‌آموز مقطع ابتدایی هم می‌گوید:«امسال برای ثبت نام به یک مدرسه دولتی نزدیک خانه‌مان رفتم. چند سال قبل بچه‌ام در یک مدرسه غیردولتی درس خواند و امسال با توجه به افزایش شهریه‌ها تصمیم گرفتم فرزندم را در یک مدرسه دولتی ثبت نام کنم اما تا الان موفق نشده‌ام، می‌دانید چرا؟مسئولان مدرسه گفتند اگر پارسال فرزندت به یک مدرسه غیر انتفاعی رفته باید همانجا بماند. گفتند بچه‌ات آسیب می‌بیند من گفتم پارسال بودجه ثبت نام را داشتم اما امسال ندارم اما مسئولان این مدرسه گفتند نه حتماً اگر پارسال بودجه ثبت نام در مدرسه غیر دولتی را داشتی امسال هم داری. البته این را هم گفتند که مدرسه‌شان در هر کلاس ۳۵ دانش آموز دارد و ظرفیت ندارد هر چند مدرسه غیردولتی پسرم هم کلاس‌هایش ۲۷ یا ۲۸ نفره بود.»
پدری هم مهمترین مشکل ثبت‌نام دخترش را در مقطع سوم ابتدایی افزایش شهریه مدرسه‌اش عنوان می‌کند:« پارسال شهریه مدرسه دخترم ۲۸ میلیون بود امسال به ۴۵ میلیون رسیده. خیلی‌ها بچه‌شان را امسال از این مدرسه بردند چون توان پرداخت شهریه به این بالایی را ندارند از آن طرف هم هرسال نتایج کنکورمی‌آید و بیشترآنهایی که قبول می‌شوند دانش‌آموزان مدارس غیردولتی و سمپاد (دارای استعداد درخشان) بوده‌اند و تنها ۱۰ درصد از مدارس دولتی هستند.ما مجبوریم از هزینه زندگی‌مان بزنیم تا فرزندمان آینده بهتری داشته باشد. معلوم نیست ما تا کی بتوانیم از پس این شهریه‌های بالا بربیاییم چون هرسال چند برابرمی‌شود.»
با همه این شکایت‌ها اما معاون وزیر آموزش و پرورش و رئیس سازمان مدارس غیردولتی در فصل ثبت نام مدارس بر نظارت جامع و دقیق بر روند مدارس دولتی و مراکزغیردولتی تأکید می کند.احمد محمودزاده تأکید کرده است:« نظارت بر روند دریافت شهریه در مدارس غیردولتی ضروری است و مدارسی که با دریافت مبالغ مازاد بر شهریه تعیین شده، مرتکب تخلف شده‌اند باید مبالغ مازاد دریافتی را در اسرع وقت به خانواده‌ها بازگردانند.» او گفته است سازمان مدارس و مراکزغیردولتی مطابق با قانون، اصلاح و تعیین نرخ شهریه‌ها را مدیریت خواهد کرد و بر رعایت حقوق مردم تأکید دارد.
به گفته این مقام مسئول در آموزش و پرورش همچنین دستورالعمل ثبت‌نام در مدارس مناطق همجوار تأکید لازم انجام شده است و ستادهای ثبت‌نام براساس اختلاف مرزی که بین دو منطقه وجود دارد، تصمیمات مناسب را اتخاذ می‌کنند بنابراین اگر والدین با این موضوع مواجه هستند در صورت مراجعه به منطقه آموزش و پرورش، موضوع بررسی خواهد شد و اگر مدرسه منطقه همجوار ظرفیت داشته باشد معمولاً ثبت نام انجام می‌شود.
همچنین رئیس اداره ارزیابی عملکرد و پاسخگویی به شکایات آموزش و پرورش شهر تهران درباره نظارت بر امر ثبت‌نام اعلام کرده است:«ناظران برای نظارت بر پروژه ثبت‌نام از میان معلمان مدارس انتخاب می‌شوند و سامانه نظارت وزارت آموزش وپرورش نیز به صورت روزانه فرایند نظارت را رصد می‌کند تا مشخص شود درهرمنطقه چه مقدار ثبت‌نام انجام شده است به گفته احمد قاسمی، همچنین در مناطق آموزش و پرورش در قالب ستاد ثبت‌نام، ناظرانی فعال هستند که به مدارس رفته و با اولیا صحبت می‌کنند و برنحوه اجرای دستورالعمل ثبت‌نام نظارت می‌کنند.» این روزها خیلی از والدین نگرانی‌های خاص خودشان را دارند که تا ماه مهر از راه برسد این دغدغه‌ها همچنان ادامه دارد.

جدول سودوکو

ارقام ۱ تا ۹ را طوري در خانه‌هاي سفيد قرار دهيد كه هر رقم در سطرها، ستون‌ها و مربع‌هاي كوچك ۳ در ۳ يكبار ديده شود

۴۲۷۵

آسان

متوسط

سخت

خیلی سخت

حل جدول سودوکو شماره ۴۲۷۵

آسان

۶	۴	۵	۸	۷	۱	۲	۹	۳
۸	۱	۲	۹	۴	۳	۶	۷	۵
۹	۷	۳	۶	۲	۵	۸	۴	۱
۴	۶	۱	۷	۸	۲	۳	۵	۹
۲	۸	۷	۳	۹	۴	۱	۶	۵
۵	۳	۹	۱	۶	۸	۴	۲	۷
۱	۹	۴	۲	۵	۷	۸	۳	۶
۷	۵	۶	۴	۳	۹	۲	۱	۸
۳	۲	۸	۵	۱	۶	۹	۷	۴

متوسط

۷	۳	۹	۶	۸	۴	۱	۲	۵
۴	۶	۸	۱	۲	۵	۷	۹	۳
۵	۲	۱	۹	۷	۳	۶	۴	۸
۸	۱	۷	۴	۶	۲	۳	۵	۹
۶	۴	۲	۸	۳	۹	۵	۱	۷
۹	۵	۳	۷	۱	۸	۲	۶	۴
۲	۸	۵	۳	۴	۷	۹	۱	۶
۱	۷	۶	۲	۹	۱	۴	۸	۳
۳	۹	۴	۵	۷	۶	۸	۲	۱

سخت

۶	۴	۸	۷	۳	۹	۱	۵	۲
۷	۱	۳	۵	۴	۲	۶	۸	۹
۲	۹	۵	۶	۸	۱	۳	۴	۷
۳	۸	۱	۴	۶	۵	۷	۲	۹
۹	۶	۴	۲	۷	۳	۸	۱	۵
۵	۷	۲	۸	۹	۱	۴	۳	۶
۸	۲	۹	۱	۵	۴	۷	۶	۳
۴	۳	۶	۹	۲	۷	۵	۱	۸
۱	۵	۷	۳	۶	۸	۹	۴	۲

خیلی سخت

۶	۴	۸	۷	۳	۹	۱	۵	۲
۷	۱	۳	۵	۴	۲	۶	۸	۹
۲	۹	۵	۶	۸	۱	۳	۴	۷
۳	۸	۱	۴	۶	۵	۷	۲	۹
۹	۶	۴	۲	۷	۳	۸	۱	۵
۵	۷	۲	۸	۹	۱	۴	۳	۶
۸	۲	۹	۱	۵	۴	۷	۶	۳
۴	۳	۶	۹	۲	۷	۵	۱	۸
۱	۵	۷	۳	۶	۸	۹	۴	۲

یک جدول با دو شرح

جدول روزنامه *ایران* دارای دو «شرح عادی و ویژه» است. در صورت تمایل به حل دو شرح ابتدا یکی از شرح‌ها را با مداد حل کرده و سپس با پاک کردن جواب شرح اول، به حل شرح دوم بپردازید.

۸۲۴۴

جدول عادی

افقی:
۱- سری و مخفیانه - تسلیم شده
۲- همه و همگی - بازی رایانه‌ای فوتبال - ویروس این روزها
۳- جزیره‌ای در جنوب ایران - کنار دریا - کاهل
۴- کلمه سؤالی - والده - نوعی فرش - سودای ناله
۵- دختر - حوض بزرگ شنا - الهه زیبایی
۶- لباس بافته شده - پادشاه خوارزم - خویشی و قرابت
۷- واحد نظامی - ویراستار - تمام
۸- مقام و منزلت - مطیع - بالا رفتن
۹- سنگ انداختن - پیگیری، تمرین - دانشی که به صنعت‌های کلام و زیبایی‌های الفاظ نظم و نثر می‌پردازد
۱۰- یازده! - زندانی - نام «پیوس» گلزن سابق تیم ملی
۱۱- شهرستانی مرزی در شمال استان آذربایجان شرقی - بادها - شکل لباس
۱۲- ماه سرد - نور ضعیف - بی‌پرده - جفت
۱۳- شرکت اتوبوسرانی - برابر ۲/۵۴ سانتی‌متر - جذب کردن
۱۴- نام «هیتلر» - سهل - ایستاده و قائم
۱۵- کدبانو - رنگین کمان

عمودی:
۱- بازیگر فیلم «فصل ماهی سفید» (روی پرده سینما) - از اصوات تعجب
۲- نقل کردن مطلب - حرارت - خدمتکار پیر
۳- بی‌آبرو، بدنام - راه رفتن کودک نوپا - آمودریا
۴- ضمیر مفعولی - خرگوش نر یا ماده - مخفف بلکه - شکمو
۵- فراموشکار - معاشر و همدم - تنیس زنان
۶- مارکی بر لباسشویی - یک نوع از بالش - درمان
۷- ساکت! - مستبد - متحرک
۸- باشکوه - معشوق - وزنی در طلا فروشی
۹- جادوگر - جو کره زمین - به هیچ وجه لاغر نیست!
۱۰- کشوری در قاره آفریقا - قتل سیاسی - در سخن آن حلاوت دیگری است
۱۱- تکان - اجرای زنده موسیقی - شکر کننده
۱۲- دور از دسترس - صدای زنبور - روزنامه «ترکیه» - بی عرضه
۱۳- گیاه رنگرزی - متعدد شدن - قایق
۱۴- چربی و پیه - کشیدنی در رانندگی! - ظرف پخت غذا
۱۵- راهرو - پدر ملت «پاکستان»

جدول ویژه

افقی:
۱- تله‌فیلمی با حضور «وحید رهبانی» - اولین بخش روده کوچک
۲- جانشین - ایجاد وحشت در جامعه - اندام ساختگی
۳- خودنمایی - جزیره خلیج فارس - واسطه معامله
۴- سرب - نام «مایر» گلر سابق آلمانی - شهر گیلان - کالای دست اول
۵- سلیقه همگان - وینگر «برایتون» - پلکان زین
۶- ناگهان - اعتقاد داشتن - پرستیدنی جاهل
۷- اثر - فیلم امیر قویدل - اتصال
۸- عالم الهی - پف کردن - نوعی خوراک از گوشت
۹- آسانی - فیلم «دانیل مونتون» - تباهی
۱۰- عدد ماه - درخت مسواک - هر شصت ثانیه
۱۱- صورتگر - میوه‌ای ریز به رنگ قرمز تیره و آبدار - خودم!
۱۲- رود اروپایی - از واحدهای کهن برای اندازه‌گیری سطح - حرف ربط - مالدار
۱۳- سپاهیان - دلسوزتر از مادر! - غیر بلیغ
۱۴- جور - حصه، فایده - جمع رأس
۱۵- فیلم «برندون کراننبرگ» - جامعه‌شناس و سیاستمدار آلمانی

عمودی:
۱- شیمیدان نوبل برده آلمانی که اکنون استاد دانشگاه کلن است - برگه رسید
۲- شهر «دژ مورچان» - اسکلت اصلی ماشین - برومند
۳- از اقوام کشورمان - نورانی - از جوایز ادبی
۴- کلرا - جزیره‌ای در اروندرود - پایه - زندان مسعود سعد
۵- نقد نیست - غارت - لؤلؤ
۶- شهر «بلژیک» - روستایی حومه لاریجان آمل - شهر استان فارس
۷- احساس رنج - اکلیل‌الملک - خشک
۸- فراوان - کاملاً محرمانه - همسان و مانند
۹- راه خروج - شهری در «کامرون» - حجم مقبره فراعنه
۱۰- گذران زندگی - هنگامی که - حرف جمع
۱۱- بالای فرنگی - سرزنش - مجلسی در کشور «تایوان»
۱۲- رنگ نفرت - مخفف اگر - مهربانی - الهه جنگ
۱۳- گنجه - نشستن برای گفت‌وگو و رسیدگی - نعره
۱۴- دشنام‌گو - خوشبو - وابسته، مربوط
۱۵- سخن غیرجدی - اثر تاریخی کاشان

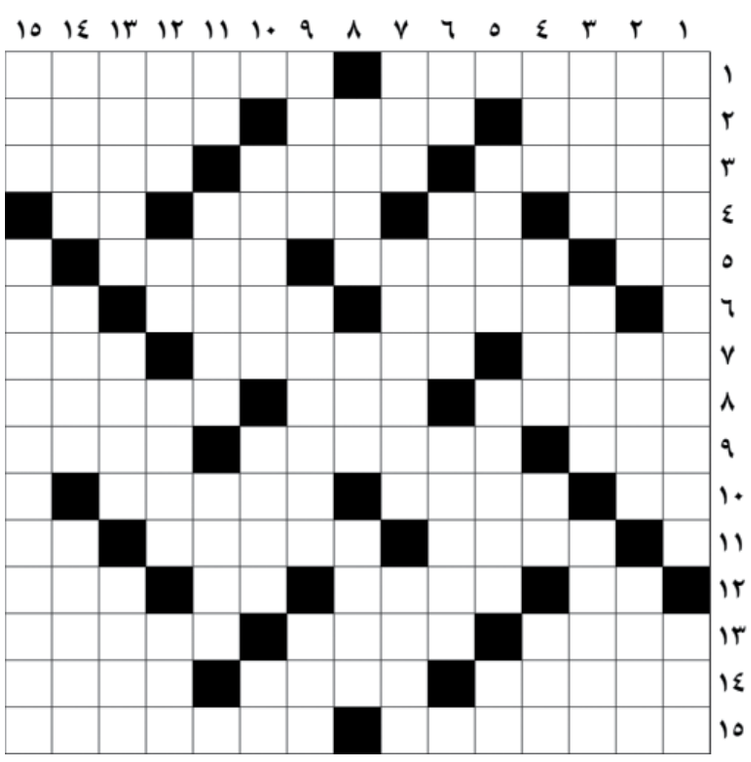

حل جدول عادی شماره ۸۲۴۳

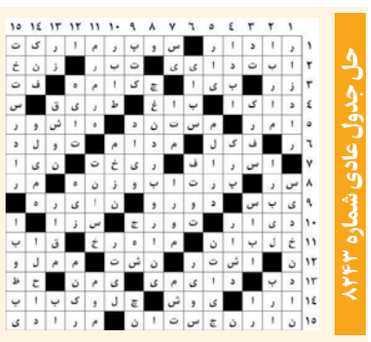

حل جدول ویژه شماره ۸۲۴۳

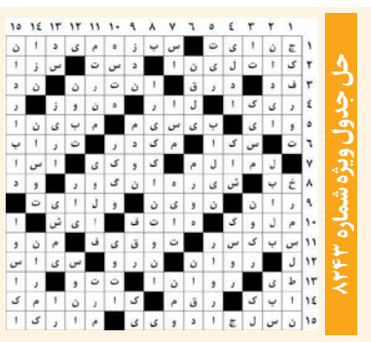

ایران

روایتی از بازسازی ظروف پخت و پز و بازار پررونق آن

ظروفی که سلامتی را دفرمه می کند

۶ هزار تومان

هزینه بازسازی هم به این صورت است که قطر دهانه داخل هر ظرف را که اندازه می‌زنیم، هر سانت ۶ هزار تومان است. مثلاً یک قابلمه ۲۴ سانتیمتری، ۱۱۰ هزار تومان می‌شود

گزارش

ایران واشقانی فراهانی
گزارش نویس

نگران جهیزیه دخترش است که جور نمی‌شود. شاید اگر فرصت بیشتری داشت، این‌قدر اوضاعش پیچیده نمی‌شد. اما فقط چندروز به عروسی باقی‌است و لیست خریدهایی که ناتمام مانده، در برابر چشمانش می‌رقصد.

قاب نو برای چرخ خیاطی‌اش می‌خرد تا آن را تمیز کند و در میان اثاثیه دخترش جا دهد. دور آن را روبان می‌پیچد تا باز نشود و فامیل شوهر متوجه نشوند کارکرده و استفاده شده است. بستنی خوری‌های داخل بوفه را هم بیرون می‌آورد و داخل کارتن می‌چیند. یکی از آنها ترک‌خورده که سمساری سرکوچه، نمونه‌اش را دارد و جور می‌شود. لحاف مخمل قرمز رنگی که سال‌ها بدون استفاده مانده بود و تشک‌های پشمی قدیمی را با ملحفه‌های تازه و نقش‌های جدید، نو کرده و شکل آبرومندی گرفته است. اما هزینه خرید یک سرویس قابلمه تفلون را نتوانسته تهیه کند. چیزی که همان لحظه اول به چشم می‌آید و ضروری‌است. از چند سال پیش یک سرویس قابلمه روی (روحی) خریده بود تا برای عید، ظرف‌های داخل کابینت را نو کند اما دلش نیامد آنها را دست بگیرد. چشمش به آگهی مغازه‌ای روشن می‌شود که به‌تازگی در همسایگی آنها باز شده است؛ بازسازی ظروف تفلون.

حمزه بخشی در فروشگاه تعمیرات لوازم خانگی سرگرم مشتریان است و به زن میانسالی توضیح می‌دهد همه ظروف، چدن، روی، تفلون و حتی مس قابل بازسازی است، اما ظروف لعابی دفرمه می‌شود: «معمولاً تحویل هر ظرفی چه ماهیتابه چه قابلمه از روزی که تحویل می‌گیریم، تا آماده شدن حدود یک ماه طول می‌کشد.» مشتری سردرگم است که سرویس روی را به چه جنسی از ظروف تبدیل کند. یکی از قابلمه‌ها را نشان می‌دهد و می‌گوید: «مردم دیگر کمتر به بازسازی تفلون علاقه نشان می‌دهند و دوست دارند ظروف‌شان گرانیتی شود که تنوع رنگ هم دارد. هزینه بازسازی هم به این صورت است که قطر دهانه داخل هر ظرف را که اندازه می‌زنیم، هر سانتیمتر ۶ هزار تومان است. مثلاً یک قابلمه ۲۴ سانتی متری، ۱۱۰ هزار تومان می‌شود. در این پروسه ضخامت ظرف خیلی مهم است چون در کوره دفرمه می‌شود. مثلاً یک قابلمه نازک و نامرغوب وقتی از کوره خارج شود، بیضی شکل می‌شود. ظروف قدیمی که کیفیت بهتری دارند، بهتر از کوره خارج می‌شوند. زیرا وقتی به شکل گرانیت‌های رنگی درمی‌آیند، بهتر خودشان را نشان می‌دهند.»

> ظروف آشپزخانه در هررنگ و جنسی، مورد اقبال قشر خاصی از مصرف‌کنندگان است. اما گاهی آثار زیانبار آن ناغافل سلامتی‌تان را مورد تهدید قرار می‌دهد. مثل ظروف تفلون بازسازی شده که در کارگاه‌های غیراستاندارد، نو می‌شود تا به آشپزخانه‌تان جلا ببخشد

حمزه به استقبال مصرف کنندگان از بازسازی ظرف اشاره می‌کند ومی‌گوید «این روزها بازار بازسازی ظروف همچنان گرم است». او یک سرویس قابلمه و ماهیتابه ۹ تکه صورتی رنگ را نشان می‌دهد و می‌گوید: «هزینه بازسازی‌اش ۹۸۸ هزار تومان شده است. بازسازی ظروفی که نو می‌شود، در کارخانه با ضمانت و تأییدیه بهداشت صورت می‌گیرد. با این حال گاهی ظرف یا وسایل آشپزخانه پس از تعمیر، مدت‌ها روی دستمان می‌ماند. چون مشتریان پول ندارند تسویه کنند و جنسشان می‌ماند. به همین خاطر به تازگی برای ظروف بیعانه می‌گیریم. هرچند بازسازی ظروف تفلون با اما و اگرهایی مطرح است که اگر رعایت نشود، سلامتی مصرف‌کننده را نشانه می‌گیرد، اما هزینه بازسازی، یک سوم خرید ظروف است.

بخشی می‌گوید: اغلب بازنشسته‌ها و افراد مسن برای بازسازی ظروف و تعمیر لوازم برقی آشپزخانه‌شان مراجعه می‌کنند. اما در یک سال گذشته مواردی هم داشتیم که ظرف استفاده شده را بازسازی کردند تا برای جهیزیه استفاده شود.

ظروف آشپزخانه در هر رنگ و جنسی، مورد اقبال قشر خاصی از مصرف‌کنندگان است. اما گاهی آثار زیانبار آن ناغافل سلامتی‌تان را تهدید می‌کند. مثل ظروف تفلون بازسازی شده که در کارگاه‌های غیراستاندارد، نو می‌شود تا به آشپزخانه‌تان جلا ببخشد .

معروف‌ترین و پرکاربردترین ظرف در هر آشپزخانه‌ای، تفلون است که شهرت آن به دلیل خاصیت نچسبیدن مواد غذایی حین پخت به آن است. اما نباید غافل شد در تهیه ظروف تفلون از کادمیوم استفاده می‌شود که از فلزات سنگین است. کادمیوم در ظروفی که در مرحله بازسازی به صورت غیراستاندارد دوباره تفلون کاری شده، به مرور وارد غذا می‌شود و احتمال برخی بیماری‌ها و ازجمله ضایعات پوستی را افزایش می‌دهد. این فلز سنگین در ساخت هموگلوبین دخالت می‌کند و سبب کم‌خونی می‌شود. همچنین پژوهش‌های معاونت غذاودارو نشان می‌دهد این ماده مضر، سرطان‌زا است. اما مسأله مهم‌تر گاز سمی‌ای است که در اثر حرارت دادن به ظروف تفلون در فضای آشپزخانه پخش می‌شود. پرفلوئوروکتانوییک یکی از این گازهای سمی است که ارگان‌های تنفسی انسان را از کار می‌اندازد و در صورت حرارت دادن به ظروف تفلون بدون اینکه غذایی درون آنها ریخته شده باشد، حجم گاز متصاعد شده افزایش چشمگیری می‌یابد.

بررسی‌های آزمایشگاهی نشان داده بازسازی غیربهداشتی ظروف و استفاده از ظروفی که در کارخانه‌های بدون پروانه وزارت بهداشت و استاندارد ملی ایران ساخته می‌شود، می‌تواند بیماری‌های خطرناکی مانند سرطان کبد، پروستات، سینه و پانکراس را در پی داشته باشد.

خواه ناخواه در زمان پخت غذا، یون‌های ظرف به داخل غذا نفوذ پیدا می‌کند. اگر این ظرف از فلزات مفید ساخته شده باشند، اثرات بسیار مفیدی برای بدن خواهند داشت و اگر از فلزات سنگین باشد، اثرات مخربی برای بدن خواهند داشت.

صفایی، کارشناس دانشگاه علوم‌پزشکی معتقد است؛ از میان ظروف آشپزخانه، ظروف مسی در صورتی که قلع اندود شده باشند، از بهترین انواع ظروف پخت غذا از نظر انتقال حرارت محسوب می‌شوند اما اگر به شکل مناسبی قلع اندود نشده باشند و یا از مواد حاوی سرب برای قلع اندود شدنشان استفاده شده باشد، ورود مس به غذا در طولانی مدت، تأثیر نامطلوبی بر احشاء و اندام داخلی بدن گذاشته و ذخیره شدن آن در کبد به مرور باعث از کار افتادن این عضو حیاتی خواهد شد. به همین دلیل آن را با فلزی دیگر مثل قلع می‌پوشانند. بنابراین باید هنگام شست‌وشو احتیاط کرد که این لایه از بین نرود یا خش برندارد. از سوی دیگر مواد اسیدی یا غذاهای ترش، سبب از بین رفتن لایه رویی ظروف مسی می‌شود بنابراین هر چند وقت یکبار، باید این ظروف، قلع‌اندود شود. او به کاربرد ظروف استیل در آشپزخانه نیز اشاره می‌کند که براساس استانداردهای جهانی در اولویت اول قرار دارد: این ظروف از ترکیب آهن و فلزات دیگر ساخته شده‌اند و در هنگام پخت، ترکیبی وارد ماده غذایی نمی‌کنند اما بزرگترین مشکلی که این قبیل ظروف دارند، این است که غذا به آنها می‌چسبد و در صورت سرخ کردن غذا، ظرف می‌سوزد. پس توصیه این است که از ظروف استیل برای طبخ غذا به شکل آبدار استفاده شود.

کارشناس شبکه غذا و دارو به نوع ارزان‌قیمت و فراوانی از ظروف طبخ غذا اشاره دارد که بی‌صدا جایگزین فلز دیگری شده است: «امروزدیگر ظروف رویی در بازار وجود ندارد و آنچه با نام ظروف رویی به فروش می‌رسد، همان ظروف آلومینیومی است که استفاده از آنها توصیه نمی‌شود. با اینکه ظروف آلومینیومی سبک است و گرما را به‌خوبی منتقل می‌کند، اما این ظروف با آزاد کردن آلومینیوم در غذا، سبب انتقال این یون به بدن می‌شوند و در درازمدت می‌توانند مشکلاتی برای بدن از جمله مشکل کم خونی، ایجاد کنند. همچنین برخی نظریه‌ها می‌گوید آلومینیوم برای سیستم عصبی بدن انسان، مضر است و در درازمدت می‌تواند احتمال بروز بیماری آلزایمر را افزایش دهد.»

صفایی ظروف شیشه‌ای پیرکس را جزو بهترین ظروف معرفی می‌کند و می‌گوید: «چون با ماده غذایی واکنش ندارند، مقاوم به حرارت بوده و به راحتی قابل شست‌وشو و ضد عفونی هستند که علاوه بر سرو غذا، در پخت و پز نیز مورد استفاده قرار می‌گیرد.»

او به جنس دیگری از ظروف مرسوم آشپزی که این روزها به‌خاطر علاقه عموم به سبک زندگی ایرانی_سنتی رایج شده اشاره می‌کند و می‌گوید: «ظروف سفالی بدون لعاب، برای نگهداری یا پخت غذا مورد استفاده قرار نمی‌گیرند، چون دارای خلل زیادی هستند که سبب نفوذ و باقی ماندن غذا در آنها می‌شود. اما اگر پایه رنگ هایی که برای این ظروف به کار می‌رود، حاوی فلزات سنگین مثل سرب باشد، استفاده از آنها برای سلامتی مضر است و باعث کند ذهنی، افسردگی و بعضی مسمومیت های درازمدت دیگر می‌شود.»

آگهی فراخوان مناقصه عمومی (دو مرحله‌ای) نوبت دوم

شرکت نفت سپاهان در نظر دارد خدمات مورد نیاز خود را از طریق برگزاری مناقصه عمومی تأمین نماید.
- **شماره مناقصه:** ۰۴۵ – ۱۴۰۲ / ش ن س
- **شرح مناقصه:** تأمین و راهبری تاکسی درون استانی و برون استانی مورد نیاز پالایشگاه نفت سپاهان
- **جهت سایر اطلاعات و دریافت اسناد مناقصه** از روز شنبه مورخ ۱۴۰۲/۰۵/۰۷ لغایت پنج‌شنبه مورخ ۱۴۰۲/۰۵/۱۲ به سایت شرکت نفت سپاهان به آدرس www.sepahanoil.com، قسمت مناقصه – مزایده مراجعه گردد.

آگهی مناقصه عمومی نوبت اول
شماره مناقصه: ۵۱-۵-۱۴۰۲

هیأت امنای صرفه‌جویی ارزی در معالجه بیماران در نظر دارد **خرید خدمت در دو وظیفه خدماتی و نگهبان (تعداد ۱۳ نفر خدمات و ۲۰ نفر نگهبان) غیردائم** را از طریق مناقصه عمومی یک مرحله‌ای به شرکت‌های واجد شرایط واگذار نماید.
- **تاریخ دانلود اسناد مناقصه در سایت سامانه تدارکات الکترونیکی دولت** از ساعت ۸ صبح روز سه‌شنبه مورخ ۱۴۰۲/۰۵/۱۰ الی ساعت ۱۹ روز پنج‌شنبه مورخ ۱۴۰۲/۰۵/۱۲
- **آخرین مهلت بارگذاری پیشنهادات در سامانه تدارکات الکترونیکی دولت** حداکثر تا ساعت ۱۹ روز یک‌شنبه مورخ ۱۴۰۲/۰۵/۲۲
- **ضمانت‌نامه شرکت در مناقصه معادل ۴/۳۸۸/۷۶۸/۹۹۹ ریال** به‌صورت ضمانت‌نامه بانکی
- **محل دریافت اسناد:** دانلود از طریق سایت سامانه تدارکات الکترونیکی دولت به نشانی www.setadiran.ir به‌شماره فراخوان ۲۰۰۲۰۵۰۳۳۹۰۰۰۰۴۹
- **لطفاً برای کسب اطلاعات بیشتر** با شماره تلفن ۴۲۶۰۱۳۲۰ واحد مناقصات تماس حاصل نمایید.

دبیرخانه مناقصات

فراخوان شناسایی تولیدکنندگان و تأمین‌کنندگان
یک شرکت ساختمانی معتبر در تهران در نظر دارد، تهیه نمای شیشه‌ای کرتین وال به روش استیک با ساختار شیشه دوجداره، آجرنما و کلدینگ نما شامل خرید و اجرا را به شرکت‌های واجد صلاحیت، از طریق برگزاری مناقصه واگذار نماید.
متقاضیان سوابق خود را ظرف مدت یک هفته از تاریخ نشر به آدرس: hamyarsazeh2016@gmail.com ارسال نمایند.
ضمناً شماره تماس: ۸۸۵۴۸۷۵۳-۰۲۱

آگهی تجدید مناقصه عمومی دو مرحله‌ای
دانشگاه علم و صنعت ایران در نظر دارد «**سرویس و نگهداری پست‌ها، تابلوها و چراغ‌های روشنایی برق و دیزل ژنراتورهای دانشگاه**» در قالب قرارداد یک‌ساله به پیمانکاران حقوقی صلاحیت‌دار، واجد شرایط و توانمند واگذار نماید.
متقاضیان می‌توانند از روز یک‌شنبه مورخ ۱۴۰۲/۰۵/۰۸ لغایت روز پنج‌شنبه مورخ ۱۴۰۲/۰۵/۱۲ به‌مدت پنج روز ضمن مراجعه به سامانه تدارکات الکترونیکی دولت (ستاد) به آدرس www.setadiran.ir نسبت به دریافت اسناد و مدارک مناقصه اقدام نمایند.
جهت کسب اطلاعات بیشتر با شماره تلفن‌های ۷۷۲۴۰۴۲۱-۷۷۲۰۸۱۱۳ اداره کارپردازی دانشگاه تماس حاصل نموده و یا به سایت دانشگاه به آدرس www.iust.ac.ir مراجعه فرمایید.

ایران
روابط عمومی پاسخگوی مردم
تلفن: ۸۸۷۶۹۰۷۵
نمابر: ۸۸۷۶۹۰۷۴
پیامک: ۳۰۰۰۴۵۱۲۱۳
editorial@iran-newspaper.com

آگهی فراخوان شناسایی متقاضیان استفاده از تابلوهای تبلیغاتی (بیلبورد) مستقر در بلوار فرودگاه بین‌المللی مشهد
شرکت فرودگاه‌ها و ناوبری هوایی ایران – اداره کل فرودگاه‌های استان خراسان رضوی

اداره کل فرودگاه‌های استان خراسان رضوی در نظر دارد در راستای ارتقای سطح تأمین خدمات مورد نیاز مسافرین و مشایعین فرودگاهی، نسبت به واگذاری محل‌های تبلیغاتی (بیلبورد) مستقر در بلوار فرودگاه بین‌المللی مشهد مقدس به‌مدت حداکثر ۳ سال در قالب انعقاد قرارداد واگذاری محل با رعایت لایحه قانونی واگذاری و تخلیه اماکن و محل‌ها در فرودگاه‌های کشور مصوب (۱۳۵۸) و آئین‌نامه اجرایی آن، از طریق فراخوان عمومی اقدام نماید.
بدین‌وسیله از کلیه اشخاص حقوقی واجد شرایط که دارای توان مالی، اجرایی و مدیریتی لازم می‌باشند، دعوت به‌عمل می‌آید حداکثر تا پایان وقت اداری روز چهارشنبه مورخ ۱۴۰۲/۰۵/۱۸ ضمن واریز مبلغ ۴،۰۰۰،۰۰۰ ریال به‌حساب شبای شماره IR۱۸۰۱۰۰۰۰۴۰۰۱۰۶۸۴۰۴۰۰۶۳۳۸ به‌نام خزانه نزد بانک مرکزی جمهوری اسلامی ایران به‌نام شرکت فرودگاه‌ها و ناوبری هوایی ایران با شناسه پرداخت ۳۱۸۰۶۸۴۸۲۲۸۰۵۲۰۰۰۰۰۰۰۰۰۰۶۱۹۲۰۲، با مراجعه به اداره بازرگانی فرودگاه، به آدرس: فرودگاه مشهد، مقابل ترمینال پروازهای خارجی شماره ۲، پلاک ۱۰۱، ساختمان معاونت اقتصادی و بازرگانی نسبت به ارائه فیش واریزی و معرفی‌نامه معتبر نسبت به دریافت اسناد فراخوان اقدام نمایند.
ضمانت‌نامه شرکت در فراخوان معادل ۸،۳۵۲،۰۰۰،۰۰۰ ریال، در قالب ضمانت‌نامه معتبر بانکی (با اعتبار حداقل سه ماه و قابل تمدید برای سه ماه دیگر) یا سپرده نقدی می‌باشد.

ردیف	عنوان فراخوان شناسایی متقاضیان استفاده از...	موقعیت محل	متراژ (مترمربع)	مبلغ تضمین (ریال)
۱	تابلوهای تبلیغاتی(بیلبورد)	بلوار فرودگاه	۷۳۷	۸،۳۵۲،۰۰۰،۰۰۰

مهلت تکمیل و تسلیم اسناد (حداکثر) تا پایان وقت اداری (ساعت ۱۴:۰۰) روز چهارشنبه مورخ ۱۴۰۲/۰۶/۰۱ به دبیرخانه فرودگاه بین‌المللی مشهد به آدرس: فرودگاه مشهد، جنب مجتمع آموزشی رفاهی فرودگاه، ساختمان معاونت توسعه مدیریت و منابع می‌باشد. کلیه پاکات فراخوان (شامل پاکت ضمانت‌نامه، پاکت رزومه و پاکت پیشنهاد قیمت) می‌بایست به‌طور جداگانه مهر و موم و در یک پاکت اصلی دیگر مهر و موم شده به فرودگاه ارائه گردد.
لازم به ذکر است ارزیابی و شناسایی متقاضی واجد شرایط با توجه به معیارهای مندرج در اسناد فراخوان انجام خواهد گردید و شرکت در فراخوان هیچ‌گونه حق و حقوقی برای متقاضی ایجاد نخواهد نمود.
مشخصات محل‌های قابل واگذاری از طریق فرودگاه و سایت مربوطه به آدرس ذیل، قابل دسترسی خواهد بود.
شناسه ۱۵۳۷۲۹۰ آدرس سایت شرکت: www.airport.ir آدرس سایت فرودگاه: https://mashhad.airport.ir

نوبت اول CH2=CH2 CH2=CH2 CH2=CH2 CH2=CH2 CH2=CH2 CH2=CH2

آگهی فراخوان مناقصه عمومی یک مرحله‌ای
توأم با ارزیابی کیفی – مناقصه شماره م ن/۴۰۲/۳۸
شرکت پتروشیمی بندر امام (سهامی عام) B.I.P.C

شرکت پتروشیمی بندر امام به آدرس بندر امام خمینی(ره) منطقه ویژه اقتصادی پتروشیمی، سایت ۵ در نظر دارد مناقصه با شرایط ذیل را از طریق مناقصه عمومی به پیمانکار واجد شرایط و دارای صلاحیت واگذار نماید.
۱) **موضوع مناقصه: پروژه بازسازی برج‌های خنک‌کننده واحدهای الفین (سل‌های A و F) و NF 1,2 (سل‌های E و F) مجتمع فرآورش یک شرکت پتروشیمی بندرامام**
۲) **مدت اجرای موضوع مناقصه:** ۷ هفت ماه شمسی
۳) **مبلغ تضمین شرکت در مناقصه** ۱۲،۲۰۴،۰۰۰،۰۰۰ ریال می‌باشد.
۴) **انواع تضمین‌های معتبر برای شرکت در مناقصه:**
۴-۱) ضمانت‌نامه بانکی
۴-۲) واریز وجه به‌حساب اعلام شده در اسناد مناقصه
۵) **مهلت توزیع اسناد مناقصه** از تاریخ ۱۴۰۲/۰۵/۱۰ لغایت ساعت ۲۴ مورخ ۱۴۰۲/۰۵/۱۷
◄ ضمناً مناقصه‌گران می‌توانند جهت دریافت اسناد مناقصه به آدرس WWW.BIPC.IR مراجعه نمایند.
۶) **داشتن گواهی‌نامه‌های ذیل از سوی مناقصه‌گران در زمان دریافت اسناد مناقصه الزامی است:**
۶-۱) آگهی تأسیس (در صورت عدم انطباق موضوع مناقصه با آگهی تأسیس، شرکت مناقصه‌گر مورد ارزیابی کیفی قرار نخواهد گرفت.)
۶-۲) گواهی‌نامه صلاحیت پیمانکاری
۶-۳) گواهی‌نامه تأیید صلاحیت ایمنی از سوی اداره تعاون، کار و رفاه اجتماعی(به استناد دستورالعمل اجرایی آیین‌نامه ایمنی امور پیمانکاری، اخذ تأییدیه اداره کل تعاون کار و رفاه اجتماعی استان خوزستان جهت شرکت‌هایی که مرجع صادرکننده گواهی‌نامه تأیید صلاحیت ایمنی آنها خارج از استان باشد، در زمان دریافت اسناد مناقصه الزامی است.)
۷) **محل و مهلت تحویل پاکات پیشنهادی:** آدرس فوق‌الذکر – کمیسیون معاملات تا ساعت ۱۶ مورخ ۱۴۰۲/۰۵/۳۱
۸) **محل و تاریخ جلسه گشایش پاکات پیشنهادی:** متعاقباً به‌اطلاع مناقصه‌گران خواهد رسید.
۹) امکان حضور مناقصه‌گران به‌صورت مشارکتی در مناقصه حاضر میسر نمی‌باشد و به درخواست‌های مشارکتی ترتیب اثر داده نخواهد شد.
۱۰) مناقصه‌گرانی که در زمان برگزاری فرآیند مناقصه حاضر، سه قرارداد در دست اجرا به ظرفیت شرکت پتروشیمی بندر امام داشته باشند، مجاز به شرکت در این مناقصه نخواهند بود.
◄ **تذکر ۱:** ارائه کپی مصدق قراردادهای مشابه انجام شده و مفاصاحساب‌های ذیربط که در یکی از مراجع ذیصلاح (دفتر خانه اسناد رسمی، دادگاه حقوقی، امور حقوقی کارفرمای طرف قرارداد) گواهی شده است، جهت بررسی مدارک ارزیابی کیفی مناقصه‌گران، الزامی است.
◄ **تذکر ۲:** پاکت پیشنهادی مناقصه‌گری گشوده خواهد شد که حد نصاب امتیاز ارزیابی کیفی را کسب نمایند.
◄ **تذکر ۳:** به پیشنهادهایی که فاقد سپرده یا امضای مشروط و مخدوش و سپرده‌های کمتر از میزان مقرر، چک شخصی و نظایر آن و پیشنهادهایی که پس از انقضا، مدت مقرر در آگهی واصل شود، مطلقاً ترتیب اثر داده نخواهد شد.
◄ **تذکر ۴:** سایر اطلاعات و جزئیات مربوطه در اسناد مناقصه مندرج می‌باشد.
۱۱) مناقصه‌گران می‌بایست حداقل یک قرارداد مشابه مبنی بر انجام بازسازی برج‌های خنک‌کننده واحدهای صنعتی موضوع مناقصه را داشته باشد.
روابط عمومی شرکت پتروشیمی بندرامام (سهامی عام)

خبر

درمان رایگان بیماری برای ۵ گروه خاص

رئیس اداره کنترل و مبارزه با هپاتیت وزارت بهداشت، درمان و آموزش پزشکی با اشاره به ادغام بیماریابی هپاتیت در نظام شبکه بهداشتی کشور از سال گذشته، گفت: «تشخیص» بیماری ذیل شبکه بهداشتی برای همه افراد جامعه رایگان است و «درمان» نیز برای پنج گروه خاص به شکل رایگان انجام می‌شود.

دکتر رشید رمضانی با اشاره به شعار روز جهانی هپاتیت سال جاری مبنی بر «تنها یک کبد برای زندگی انسان است» به ایسنا گفت: مناطق جهان به چند دسته منطقه با شیوع بالا، متوسط و پایین هپاتیت تقسیم می‌شوند و ایران در منطقه شیوع پایین بیماری قرار دارد. این در حالی است که در کشورهای منطقه امرو میزان شیوع هپاتیت بالا است اما ما در شرایط شیوع پایین هپاتیت B و C قرار داریم. شیوع هپاتیت B در جمعیت عامه کشور تقریباً یک درصد و شیوع هپاتیت C حدود نیم درصد در جمعیت عامه است؛ بنابراین شیوع هپاتیت در جمعیت عامه بسیار پایین است.

رمضانی افزود: بروز هپاتیت B و C در ایران در جمعیت خاصی مانند معتادان تزریقی رواج دارد که در این جمعیت، ۳۰ تا ۳۵ درصد آلوده به هپاتیت C هستند. از طرفی پس از ۳ دوره بررسی هپاتیت B و C در زندان‌های کشور متوجه شدیم میزان شیوع هپاتیت C به میزان ۵.۹ درصد و هپاتیت B حدوداً ۲ درصد است. گروه دیگری که دارای رفتارهای پرخطر جنسی هستند نیز در معرض ابتلا به هپاتیت B و C هستند، به طوری که هفت درصد این افراد مبتلا به هپاتیت C هستند. در واقع بالغ بر ۱۸۵ هزار مبتلا به هپاتیت C در کشور داریم. او با اشاره به اینکه ایران متعهد به حذف هپاتیت تا سال ۲۰۳۰ شده است، اظهار کرد: در این زمینه حتی برنامه کشوری نوشته شده است و توانستیم از دی‌ماه سال قبل غربالگری و شناسایی بیماری هپاتیت را در نظام شبکه بهداشتی کشور ادغام کنیم. رمضانی تأکید کرد: در بعد درمانی نیز اکنون برای بالغ بر ۱۰ هزار بیمار مبتلا به هپاتیت C که در ۵ گروه آسیب‌پذیر و کمتر برخوردار (زندانی، معتاد، فاقد بضاعت مالی مناسب، افراد تحت پوشش کمیته امداد امام خمینی(ره) و سازمان بهزیستی) باشند، مقرر شده است درمان رایگان باشد. در این زمینه تا شهریور ۱۴۰۳ دارو در اختیار دانشگاه‌های علوم پزشکی گذاشته‌ایم بنابراین مشکلی برای درمان رایگان بیماران نداریم. او ادامه داد: سال ۱۴۰۰ تعداد ۱۴ هزار و ۵۰۰ بیمار و سال قبل ۱۶ هزار و ۵۰۰ بیمار در کشور درمان شدند که اعداد خوبی است اما کافی نیست چراکه برای رسیدن به هدف حذف هپاتیت تا سال ۲۰۳۰ باید سالانه بالغ بر ۲۰ هزار بیمار را در کشور درمان کنیم.

ابوالفضل نسایی/ ایران

«ایران» از پیشنهاد طرحی برای هدایت تراکم‌های تشویقی به سمت افراد فاقد مسکن گزارش می‌دهد

تراکم‌فروشی به نفع بی‌مسکن‌ها

گزارش خبری

حمیده امینی‌فرد
خبرنگار

بر مبنای طرحی که اخیراً در کمیسیون شهرسازی و معماری شورای شهر تهران به صورت غیررسمی مطرح شده و در حال پیگیری است، قرار است تراکم‌های مازاد تشویقی به سمت مسکن‌دار شدن افراد فاقد مسکن در تهران هدایت شود. براساس این پیشنهاد، ابتدا از طریق مکانیزم‌ها و یا ابزارهای موجود با اعمال کد شناسایی و هویتی افراد، سابقه و مدت زمان حضور آنها در پایتخت به عنوان شهروند تهرانی مشخص و افراد فاقد مسکن و اولویت‌دار شناسایی شده و در نتیجه، تراکم مازادی که باید در هر نقطه‌ای از شهر اختصاص پیدا کند، به سمت این افراد سوق پیدا می‌کند. در این صورت می‌توان امیدوار بود که تعداد قابل توجهی از اهالی فاقد مسکن در تهران طی دوره‌های چندساله از امتیاز مسکن برخوردار شوند. این بحث البته کمی پیچیده و دارای ابعاد اجتماعی و آماری است و به همین علت فعلاً در دست بررسی و پیگیری کارشناسان کمیسیون شهرسازی و معماری شورای شهر تهران است. شورای شهری‌ها اظهار امیدواری کرده‌اند، در مراحل بررسی این طرح، نخبگان، افراد صاحب دانش و ایده هم در این زمینه اعلام نظر کنند. در تهران البته با توجه به وضعیت آماری ساکنان و افراد دارای مسکن، احتمال کمی خطا در اجرای چنین طرحی خواهد رفت، اما یکی از ملزومات اجرای این طرح، سابقه حضور در تهران است تا مشخص شود چه کسانی شهروند تهرانی محسوب می‌شوند.

بنابراین، آن‌طور که مهدی عباسی، عضو کمیسیون شهرسازی شورای شهر تهران به «ایران» می‌گوید، «ابتدا باید شاخصه‌های تعریف مشخص شود تا چه کسانی و با چه ویژگی‌هایی مشمول این قانون می‌شوند.»

شهروند تهرانی کیست؟

به عبارتی باید پرسید شهروند تهرانی کیست؟ آیا کسی که به واسطه شغلش در تهران در رفت و آمد است و اجاره‌نامه به نام اوست و احیاناً در شهرستان هم صاحب خانه است، مشمول این طرح می‌شود؟ یا افرادی که سال‌هاست در تهران زندگی کرده و دارای شغل ثابت و با بیمه نیستند، اما فاقد خانه هستند هم در این طرح، امتیازی خواهند داشت؟ و البته باید پرسید، فردی را که ده‌ها ملک به نام اطرافیانش کرده و خودش مثلاً مستأجر است، قرار است با چه فیلترهایی شناسایی کنند؟ یا فردی که به علت عدم توانایی مالی، سرپناهی مثل پشت‌بام خوابی یا زندگی در گاراژ را به عنوان محل زندگی انتخاب کرده و البته شهروند تهرانی محسوب نمی‌شود، چگونه باید از این امتیاز برخوردار شود؟ در حال حاضر آمارهای متناقضی از تعداد مستأجران تهرانی وجود دارد و معلوم نیست چه تعداد از آنها دارای ملک بوده و یا مشکل مالی پرداخت اجاره‌بها دارند؛ برخی آمارها از زندگی ۷۰ درصد مردم تهران در خانه‌های استیجاری طی سال ۱۴۰۰ حکایت دارد و بعضی آمارهای جدیدتر از زبان شهردار تهران از وجود ۵۱ درصد اجاره‌نشین در پایتخت خبر می‌دهد. شهرداری تهران البته بارها اعلام کرده است که می‌تواند مسئولیت اجاره‌نشین‌های تهران را برعهده گیرد و با تشکیل سازمانی به نام «اجاره‌داری»، برنامه‌ریزی‌هایی برای افراد فاقد مسکن ترتیب دهد، اما معلوم نیست که طرح‌های پرآوازه‌ای مثل «قرارگاه مسکن» و «فروش متری مسکن» تاکنون چه تعداد از شهروندان را صاحب مسکن کرده و یا قرار است در آینده صاحبخانه‌شان کند. آن‌طور که عباسی می‌گوید، اول باید تعریف کنیم چه کسی شهروند تهرانی است و بعد اصطلاح فاقد مسکن را تعریف و در نهایت اولویت‌بندی‌ها را مشخص کنیم. مثلاً اولویت با افرادی است که سنشان بالاست یا فرزندان بزرگ دارند، اما هنوز صاحب مسکن نیستند یا اقشاری که زوج جوان و یا مسکن اولی هستند، در اولویت قرار می‌گیرند؟ به هر حال تمام این شاخصه‌ها باید از ابتدا مشخص شود.

در این طرح که البته هنوز در حد یک ایده، اما قابل اعتناست، قرار است با شناسایی مناطقی که تراکم جمعیتی پایین دارند، برای زنده کردن محلاتی که اصطلاحاً مرده و خالی از جریان زندگی محلی هستند، سیاست‌های تشویقی واگذاری عادلانه تراکم اعمال شود. به گفته عباسی، در این صورت تراکم تحت شرایطی واگذار می‌شود و مثلاً باید لیست افراد در اولویت مشخص شود. البته لازمه این کار، ایجاد سامانه‌های قوی است. عباسی می‌گوید: «البته پیشنهادهایی نیز در این زمینه مطرح می‌شود. مثلاً به شرطی این تراکم واگذار می‌شود که فرد دریافت‌کننده، از سهمیه تراکم خود به نفع فردی که فاقد مسکن است، استفاده کند. در این صورت معامله برد-برد است. یعنی به جای اینکه ۵۰۰ میلیون سود به یک نفر تعلق بگیرد، صاحبخانه با دریافت تراکم، طبقه مازاد را به نرخ کمتری در اختیار خریداری که در اولویت گذاشته شده، قرار می‌دهد. برخی کارشناسان معتقدند که می‌توان با استفاده از هوش مصنوعی، اطلاعات پایه درباره وضعیت مسکن افراد را از طریق کانال‌های مختلف دریافت کرده و با یکدیگر انطباق داد، در این صورت ضریب خطا کاهش پیدا می‌کند.» عباسی تأکید می‌کند: «تراکم جزو حقوق عمومی است، بنابراین وقتی تراکم را واگذار می‌کنیم، یعنی از حقوق عمومی شهر، یک پلاک به دیگری اختصاص داده‌ایم. در نتیجه در این واگذاری‌ها باید به‌شدت دقت کرد. چرا که اگر قرار است بخشی از حقوق عمومی را واگذار کنیم، باید ببینیم این تصمیم بر چه کسانی اثر می‌گذارد. متأسفانه علت اشتیاقی که پرونده‌ها به کمیسیون ماده ۵ می‌رود، همین تراکم مازاد است. در تهران، بخشی از قیمت‌گذاری روی ملک بر پایه تراکم است. مثلاً اگر محله‌ای ۴ طبقه باید باشد، قیمت زمین و املاک مسکونی در آن محله براساس تعداد طبقات است، بنابراین وقتی قرار شد طبقه ۵ اختصاص یابد، ناخواسته به قیمت زمین‌های آن منطقه اضافه می‌شود. درواقع چون تراکم برای ملک ارزش‌آفرینی می‌کند، باعث گرانی ملک می‌شود.»

> قرار است با شناسایی مناطقی که تراکم جمعیتی پایین دارند، برای زنده کردن محلاتی که اصطلاحاً مرده و خالی از جریان زندگی محلی هستند، سیاست‌های تشویقی واگذاری عادلانه تراکم اعمال شود

تنوع مستأجر در تهران

در حال حاضر ما در تهران چند نوع مستأجر داریم؛ یک نمونه «مالک-مستاجر» است، اما هیچ آماری وجود ندارد که ثابت کند چه تعداد از صاحبخانه‌ها در تهران مستأجرند. در حالی‌که اسناد ثبتی و استانداردهایی وجود دارد که می‌توان با استفاده از هوش مصنوعی استخراج و برمبنای آن جامعه هدف را مشخص کرد تا با کمترین مداخله انسانی، افراد نیازمند و فاقد مسکن شناسایی شوند. براین اساس می‌توان از الگوی کشورهای توسعه‌یافته در مدیریت مسکن استفاده کرد. عباسی می‌گوید: «ما در تهران با سه مسأله اساسی مواجه‌ایم؛ نخست انفجار جمعیت، دوم سوداگری مسکن و سوم مهاجرت به شهرها. در مورد اول می‌بینیم که جمعیت ۳۰ میلیونی در ظرف ۳۰ سال به ۸۰ میلیون نفر رسیده و همین یعنی تقاضا برای مسکن! اگر بخواهیم با کشورهای توسعه‌یافته مقایسه کنیم، آنها دقیقاً این معضلات را مدیریت کرده‌اند. اما ما در تهران نگرانیم که نتوانیم آثار مسکن را کنترل کنیم. در حالی که آثار اقتصادی مسکن به درون خانواده‌ها ضربه می‌زند و این معضلی است که نمی‌توان به‌راحتی آن را جبران کرد.» اگرچه مدیران شهری در این دوره بارها به عدم تراکم‌فروشی در پایتخت اذعان کرده و گفته‌اند که به هیچ وجه تراکم فروشی حتی به میزان یک میلیمتر نکرده‌اند و از آن طرف هم بر ارزان‌سازی ساخت مسکن و نوسازی بافت مسکن تأکید می‌کنند، اما برایند روند قیمت اجاره‌خانه‌ها و ظهور پدیده‌های جدید مسکن‌خوابی در تهران نشان می‌دهد که فعلاً همه حرف‌ها در حد ایده است و شعارها با آنچه در زیر پوست شهر در جریان است، همخوانی ندارد. باید دید طرح‌های پیشنهادی شورایی‌ها می‌تواند با واقعیت این روزهای کابوس اجاره‌خانه‌ها در تهران مبارزه کند یا نه؟

ضرورت نظارت بر نرخ تاکسی‌های اینترنتی

نایب‌رئیس شورای اسلامی شهر تهران از لجام‌گسیختگی و آشفتگی در نرخ تاکسی‌های اینترنتی در پایتخت انتقاد کرد و خواستار واگذاری قیمت‌گذاری این تاکسی‌ها به مدیریت شهری شد.

پرویز سروری در رابطه با وضعیت نرخ‌گذاری تاکسی‌های اینترنتی در تهران اظهار کرد: اینکه اجازه بدهیم این آشفتگی در شهر ایجاد شود و برخی با خارج کردن دیگران از صحنه، قیمت‌شکنی کرده و هر قیمتی که خواستند اعمال کنند، رقابت را از بین می‌برد. ما معتقدیم نوعی لجام‌گسیختگی در نرخ تاکسی‌های اینترنتی وجود دارد و شکایاتی نیز از سوی شهروندان به ما می‌رسد. به‌طوری که می‌بینیم برخلاف گذشته دائماً نرخ کرایه تاکسی‌های اینترنتی روند افزایشی دارد. رئیس شورای‌عالی استان‌ها با تأکید بر اینکه ما باید رقابت را حفظ کنیم و نرخ‌گذاری تاکسی‌های اینترنتی تحت کنترل مدیریت شهری قرار بگیرد، یادآور شد: همان‌طور که شهرداری با قیمت‌گذاری شورای شهر، خدماتی در حوزه حمل‌ونقل ریلی، اتوبوس و تاکسی با نرخی مشخص ارائه می‌دهد، تاکسی‌های اینترنتی نیز باید در پوشش تصمیمات قیمت‌گذاری شورا قرار بگیرند.

پیشنهاد شناورسازی ساعات کاری برای مهر

گروه اجتماعی/ ۲۶ بهمن‌ماه پارسال بود که شهردار تهران در حاشیه جلسه هیأت دولت با بیان اینکه سال آینده کمر ترافیک را می‌شکنیم، گفت: سال آینده موج بزرگی در حوزه حمل‌ونقل ترافیک اتفاق خواهد افتاد تا کمر ترافیک تهران بشکند.

پاییز و زمستان وضعیت ترافیک در تهران روزهای خوبی را پشت‌سر نمی‌گذارد. این معضل همیشگی پایتخت به پاییز و زمستان که می‌رسد با توجه به باز بودن مدارس وقتی با برف و باران ادغام شود، گاهی سخت‌ترهم می‌شود. نیمه دوم سال ترافیک به اضافه آلودگی هوا عمده مشکل پایتخت‌نشینان است برای همین شهردار تهران در مناسبت‌های مختلف صحبت از حل مشکل ترافیک تهران می‌کند و از همین روزها پیشنهادهای رنگارنگی برای حل مشکل ترافیک با آغاز مهرماه داده می‌شود که می‌توان از طرح شناورسازی ساعات کاری نام برد که حالا دیگر طرح «بسیار گفته شده‌ای» به نظر می‌رسد؛ طرحی که در عمل چندان موفقیت‌آمیز نبوده و با هزار و یک داستان از جمله عدم نسبت ساعت کاری والدین با بچه‌های مدرسه‌ای همراه بود. سال قبل نیز قرار شد دبستانی‌ها و دبیرستانی‌ها ساعات متفاوتی به مدرسه بروند که در عمل این اتفاق نیفتاد و نظارتی هم بر آن نبود. رئیس پلیس راهور تهران بزرگ سال قبل در شهریورماه پیش‌بینی افزایش ۳۰ درصدی ترافیک در اول مهرماه را اعلام کرده بود که اتفاق افتاد و در خوشبینانه‌ترین حالت امسال هم با شروع مهرماه با پیش‌بینی افزایش ۴۰ درصدی ترافیک در سخن مسئولان مواجه هستیم. خلاصه آنکه بازگشایی مدارس، از طرح ترافیک تا «طرح‌های ترافیکی» را دستخوش تغییر می‌کند و از این روزها کارشناسان مشغول ارائه طرح هستند، هر چند هر سال بازهم ترافیک مهرماه و نیمه دوم سال و آلودگی هوا و... بر همان پاشنه همیشگی می‌چرخد؛ برای همین وقتی بازهم خیلی زودهنگام معاون حمل‌ونقل و ترافیک شهرداری تهران بر لزوم شناورسازی ساعات آغاز به کار ادارات، مدارس و دانشگاه‌ها برای کنترل ترافیک اول مهرماه تأکید می‌کند و می‌گوید «پیشنهاداتی در این زمینه ارائه شده است»، فقط باید امیدوار بود تمام جوانب آن سنجیده شده باشد و خروجی مطلوبی به دست بدهد. جلال بهرامی روز گذشته در جدیدترین اظهارنظرش در این زمینه در جمع خبرنگاران در تشریح تشکیل ستاد استقبال از مهر گفت: ستاد استقبال از مهر دو موضوع را به صورت موازی دنبال می‌کند که یکی مدیریت واحد شهری و دیگری تأمین تجهیزات بخش حمل‌ونقل عمومی است. هماهنگی‌های تقاضای سفر در این جلسه مورد بحث و بررسی قرار گرفت و مصوبه‌ای در خصوص شناورسازی ساعات کاری داشتیم تا این موضوع مورد پیگیری قرار گیرد و از طریق فرمانداری و استانداری تهران به‌عنوان پیشنهاد در دولت مطرح شد تا نهایتاً مورد تصمیم‌گیری نهایی قرار گیرد. همان‌طور که در حال حاضر این شناورسازی انجام شده است قطعاً می‌تواند بر اساس پیش‌بینی‌های ما تا ۴۰ درصد ترافیک اول مهر را کاهش دهد. معاون شهردار تهران بیان کرد: این شناورسازی در حقیقت به این معناست که ساعات کار ادارات، دانشگاه‌ها و مدارس همه در یک زمان نباشد؛ لذا پیشنهاداتی از طرف مرکز کنترل ترافیک و اداراتی که در جلسات حضور دارند به فرمانداری پس از بررسی ابعاد مختلف موضوع ارائه خواهد شد. وی افزود: در حال حاضر ۶ رام قطار مترو بازسازی و به ناوگان اضافه شده است و ۶ رام قطار دیگر نیز تا مهرماه به خطوط اضافه خواهد شد. وی گفت: در بحث سرویس مدارس نیز طرحی توسط آموزش و پرورش و شرکت‌های اتوبوسرانی و تاکسیرانی ارائه شده که در دست بررسی است. در صورتی که آموزش و پرورش نسبت به شناورسازی ساعات آغاز مدارس ابتدایی، راهنمایی و دبیرستان اقدام کند، این امکان وجود دارد که بلیت مترو برای دانش‌آموزان به حداقل برسد یا به صورت رایگان باشد. امیدواریم این موضوع پس از بحث و بررسی از طریق فرمانداری تهران دنبال شود.

خبر

لغو ناگهانی آزمون آیلتس ۱۴۰۲

گروه اجتماعی/ آزمون آیلتس روز گذشته در حالی‌که داوطلبان سر جلسه بودند، از سوی سازمان سنجش لغو شد. طبق اطلاعیه سازمان سنجش آموزش کشور می‌بایست این آزمون صبح روز هفتم مرداد برگزار می‌شد اما در لحظه‌ای که مراقبان در حال کنترل کردن داوطلبان بودند سازمان سنجش اعلام کرد آزمون آیلتس امروز لغو شده است. گفته می‌شود هر داوطلب برای شرکت در آزمون آیلتس مبلغ ۹ میلیون و ۸۰۰ هزار تومان پرداخت کرده است که البته این هزینه در کنار زحمات یک‌ساله‌ای است که داوطلبان متحمل شده‌اند. رئیس سازمان سنجش آموزش کشور پاسخ شفافی برای این اتفاق نداد و تنها اظهار نظری که از سوی سازمان اعلام کرده، نشر سؤالات آزمون آیلتس بوده است. در اطلاعیه سازمان سنجش آمده است: «به اطلاع داوطلبان عزیز می‌رساند آزمون آیلتس توسط سه سنتر اصلی به نمایندگی از مؤسسه IDP (به عنوان صاحب امتیاز آزمون) و با نظارت سازمان سنجش برگزار می‌شود. در ساعات منتهی به برگزاری آزمون مورخ ۷ مرداد ۱۴۰۲، براساس گزارش ناظرین این سازمان به دلیل افشای سؤالات و با هدف حفظ سلامت آزمون، پیشگیری از تقلب و تخلف و جلوگیری از تضییع حقوق داوطلبان با اطلاع مؤسسه IDP آزمون مذکور لغو گردید. داوطلبان می‌توانند با مراجعه به مراکز مجری برگزاری آزمون نسبت به دریافت هزینه آزمون یا انتخاب تاریخ جدید اقدام کنند. سال گذشته نیز آزمون آیلتس لغو شد تا سازکار آن اصلاح شود.

آگهی مناقصات عمومی دو مرحله‌ای

شرکت توزیع برق استان اصفهان

شرکت توزیع برق استان اصفهان در نظر دارد خدمت مورد نیاز خود به‌شرح ذیل را از طریق مناقصه عمومی دو مرحله‌ای به پیمانکار واجد صلاحیت واگذار نماید.

ردیف	موضوع مناقصه	شماره مناقصه	تاریخ بازگشایی پاکات مناقصه	ساعت بازگشایی پاکات مناقصه	مبلغ ضمانت‌نامه(ریال)
۱	تجدید مناقصه خرید انواع پایه‌چدنی	۲۴۷۲/۱۴۰۲	۱۴۰۲/۰۵/۲۸	۰۸/۳۰ صبح	۱۴,۴۴۰,۰۰۰,۰۰۰
۲	مناقصه تبدیل سیم به کابل خودنگهدار شهرستان کاشان ۲۰۰ کیلومتر	۲۴۷۳/۱۴۰۲	۱۴۰۲/۰۵/۲۸	۰۸/۴۵ صبح	۷,۳۰۸,۴۵۰,۰۰۰
۳	مناقصه خرید سکسیونر قابل قطع زیر بار	۲۴۷۴/۱۴۰۲	۱۴۰۲/۰۵/۲۸	۰۹/۰۰ صبح	۳۰۰,۰۰۰,۰۰۰

● **مدت دریافت اسناد مناقصه:** از روز سه‌شنبه مورخ ۱۴۰۲/۰۵/۱۰ تا ساعت ۱۹:۰۰ یک‌شنبه مورخ ۱۴۰۲/۰۵/۱۵ به‌صورت الکترونیکی و از طریق سامانه تدارکات الکترونیکی دولت (ستاد)

● **مدت تحویل پیشنهادات:** از روز یک‌شنبه مورخ ۱۴۰۲/۰۵/۱۵ تا **ساعت ۰۸:۰۰ صبح روز شنبه مورخ ۱۴۰۲/۰۵/۲۸** به‌صورت الکترونیکی و از طریق سامانه تدارکات الکترونیکی دولت (ستاد)

● **محل تحویل پیشنهادات:** سامانه تدارکات الکترونیکی دولت (ستاد)

● **تضامین مورد قبول:** پیشنهاددهندگان مکلفند معادل مبلغ سپرده شرکت در مناقصه را به‌صورت ضمانت‌نامه بانکی معتبر یا فیش واریزی به‌حساب جاری سپهر صادرات به‌شماره ۱۰۵۰۴۲۵۲۲۰۰۵ ویا اوراق مشارکت بی‌نام تضمین شده بانک‌ها و دولت با قابلیت بازخرید قبل از سررسید (موضوع قانون نحوه انتشار اوراق مشارکت) نام شرکت توزیع برق استان اصفهان ارائه دهند. به پیشنهادات فاقد سپرده، مخدوش و سپرده‌های کمتر از میزان مقرر و چک شخصی ترتیب اثر داده نخواهد شد.

● **سایر توضیحات:**

۱ هزینه درج آگهی مناقصه در صفحات داخلی روزنامه‌های **ایران - زاینده رود** به‌عهده برنده مناقصه می‌باشد.

۲ داوطلبان می‌توانند جهت کسب اطلاعات بیشتر با شماره تلفن ۱۳-۳۶۲۷۳۰۱۱ داخلی ۴۲۷۴ و ۴۲۷۵ واحد مناقصات تماس حاصل نمایند.

۳ اسناد و مدارک و اطلاعات این مناقصه از طریق سامانه تدارکات الکترونیکی دولت (ستاد) به آدرس www.setadiran.ir قابل دسترسی می‌باشد وهمچنین آگهی این مناقصه در سایت پایگاه ملی مناقصات ایران به آدرس http://iets.mporg.ir و سایت شرکت توزیع برق استان اصفهان به آدرس WWW.epedc.ir قابل دسترسی می‌باشد.

۴ به پیشنهادات فاقد مهر و امضا و یا مبهم و مشروط و مخدوش و یا بدون سپرده معتبر و یا لاک گرفته شده با لاک غلطگیری و یا پیشنهاداتی که پس از تاریخ تعیین شده واصل گردد مطلقاً ترتیب اثر داده نخواهد شد.

۵ کلیه فرآیند مناقصه به‌صورت الکترونیکی و از طریق سامانه تدارکات الکترونیکی دولت (ستاد) انجام خواهد گرفت اما ارسال سپرده شرکت در مناقصه به‌صورت لاک و مهر شده قبل از برگزاری مناقصه الزامی است.

۶ **آدرس:** اصفهان- خیابان شریعتی - شرکت توزیع برق استان اصفهان - دبیرخانه

۷ لازم است مناقصه‌گران در صورت عدم عضویت قبلی، مراحل ثبت‌نام در سایت تدارکات الکترونیکی دولت (ستاد) به آدرس www.setadiran.ir و دریافت گواهی امضای الکترونیکی را جهت شرکت در مناقصه محقق سازند.

● **اطلاعات تماس سامانه ستاد جهت انجام مراحل عضویت در سامانه:**

مرکز تماس: ۱۴۵۶

شرکت توزیع نیروی برق استان اصفهان
امور تدارکات و انبارها

تب لاغری و آسیب‌های آن

رژیم‌های باشگاهی و آرایشگاهی

گزارش خبری

سمیه افشین‌فر
خبرنگار

رسیدن به وزن ایده‌آل و برخورداری از تناسب اندام موضوعی است که خیلی از افراد جامعه به دنبال آن هستند. آمارها نشان می‌دهد که حدود دو سوم یا همان ۶۰ درصد از افراد جامعه مبتلا به چاقی یا اضافه وزن هستند. بنا بر نظر متخصصان حوزه سلامت، چاقی ریشه بسیاری از بیماری‌ها مانند چربی خون، بروز سکته قلبی، فشار خون، دیابت نوع دوم، کمر درد و حتی نازایی در بین زنان است. در دوران کرونا به دلیل در خانه ماندن، میزان چاقی افزایش یافته است. شیوع چاقی در ایران نسبت به ۵۰ سال گذشته ۵/۵ برابر شده است و شیوع چاقی در بین نوجوانان به دلیل انجام بازی‌های رایانه‌ای و خصوصاً دوران شیوع کرونا و خانه‌نشینی‌ها افزایش چشمگیری یافته است، البته چاقی به عنوان یک معضل در بین بیشتر کشورهای دنیا مطرح است تا جایی که برای آن از واژه «اپیدمی چاقی» استفاده می‌شود. چندی قبل بود که دکتر ملک‌زاده رئیس انجمن متخصصان گوارش و کبد ایران ضمن نگران کننده خواندن روند چاقی و اضافه وزن در کشورمان گفته بود «در حال حاضر ۷۰ درصد ایرانیان به چاقی یا اضافه وزن، (۴۷ درصد اضافه وزن و ۲۳ درصد چاقی) مبتلا هستند و ۴.۵ درصد جمعیت کشور نیز چاقی مفرط (مرضی) دارند. شمار افراد چاق در ایران از سال ۱۳۵۹ تا کنون ۵.۵ برابر و تعداد افراد دارای اضافه وزن ۳.۵ برابر شده است.» وی عمده‌ترین علت این میزان از رشد چاقی در ایران را همانند بسیاری از کشورهای درحال توسعه، رژیم غذایی ناسالم، پرخوری و کم تحرکی دانسته بود؛ «میزان مصرف کالری روزانه ایرانی‌ها در دو دهه گذشته از ۲ هزار به ۳ هزار کالری رسیده و این درحالی است که ۹۰ درصد ایرانیان (هر دو جنس) فعالیت فیزیکی کافی ندارند. سهم زنان در کم تحرکی بیشتر از مردان است. این روند نگران کننده در ایران به گونه‌ای است که کم تحرکی حتی در روستاها نیز به طور چشمگیری افزایش یافته است.» شاید همین موضوع باعث شده تا در فضای مجازی با نوشته‌ها و کلیپ‌هایی روبه‌رو شویم که ترکیبات مختلفی را برای از بین رفتن اشتها و کاهش وزن معرفی می‌کنند. نوشته‌های کوتاهی که خانم و آقای فلانی را معجزه‌گر لاغری خود معرفی می‌کنند که با دمنوش و رژیم خاص خود باعث کاهش وزنی بسیار زیاد در مدت زمانی کوتاه شده است. همین نوشته‌ها و عکس‌ها دست به دست می‌چرخد و بازنشر می‌شود، تب لاغری به خصوص در میان جوانان انگار جیب افراد زیادی را پر از پول می‌کند و افراد از رژیم‌های آنلاینی پیروی می‌کنند که به عوارض و آسیب‌های آن توجهی ندارند. از اینها بدتر تبلیغات داروهای کپسول مانندی است که آلوده به ماده مخدر شیشه است و افراد بدون دانستن این موضوع آنها را مصرف و بعدتر با عوارض آن روبه‌رو می شوند.

استفاده از یک رژیم علمی برای همه افراد به صورت یکنواخت غلط است

محمد طاهری کارشناس تغذیه و دکترای تغذیه ورزشی بیش از ۲۵ سال است که در حوزه رژیم درمانی فعالیت می‌کند. او که هر روز در مطب با مراجعان بسیاری روبه‌رو است که دچار آسیب‌های ناشی از رژیم‌های لاغری نامعتبر و آنلاین شده‌اند به «ایران» می‌گوید: «هر فردی از نظر جسمی با افراد دیگر متفاوت است بنابراین هر کسی رژیم مخصوص به خودش را دارد برای همین است که معتقدم رژیم را باید برای هر فرد و به صورت دستی بنویسیم؛ چون افراد ممکن است دچار بیماری‌های پنهان و متفاوتی باشند. باید قبل از دریافت رژیم با آزمایش‌های مختلفی به بیماری‌های پیدا و پنهان فرد پی ببریم. نوع شغل، سن و نوع زندگی فرد و اقتصاد خانواده در تعیین نوع رژیم افراد دارای اهمیت است که متأسفانه این موارد در رژیم‌های یکنواخت دیده نمی‌شود.» یک بلاگر برای بالا بردن لایک در صفحه خود مخاطبانش را به رژیم لاغری تضمینی سوق می‌دهد. رژیمی از پیش تعیین شده که برای افراد مختلفی با مبلغی یکسان فرستاده می‌شود مثل رژیم کتوژنیک که این روزها طرفداران زیادی در بین جوانان دارد و پایه اصلی آن بر مصرف پروتئین است یا رژیم کاهو، بستنی و....

طاهری می‌گوید: «هرچند بسیاری از این رژیم‌ها پشتوانه‌ای علمی دارند اما کاربرد آنها برای همه به صورت یکنواخت غلط است. موقعی که کپی‌برداری می‌کنیم و به افراد رژیم از پیش تعیین شده می‌دهیم و می‌گوییم مثلاً رژیم کتوژنیک بگیرید اصلاً شرایط این فرد را در نظر نگرفته‌ایم. رژیم کتوژنیک که این روزها مد شده و همه فکر می‌کنند مشکلی ایجاد نمی‌کند و این رژیم را می‌گیرند، در اصل فقط باید برای کسانی که بیماری صرع دارند تجویز شود زیرا در این افراد نیاز داریم تا سطح کتون را در خون افزایش دهیم، رژیم کتوژنیک تجویز می‌کنیم. این رژیم، خون این بیماران را اسیدی می‌کند تا بیماری اثر کمتری داشته باشد. اما در این رژیم به دلیل حذف کربوهیدرات و نشاسته، کاهش وزن اتفاق می‌افتد و به همین دلیل این رژیم به همه تعمیم داده شده است؛ همه هم تجویز و کلی تعریف می‌کنند غافل از اینکه در این رژیم با حذف نشاسته و کربوهیدرات خون فرد اسیدی می‌شود و به مرور زمان کبد چرب، سنگ کیسه صفرا و مشکلات صفراوی برای فرد ایجاد می‌شود.»

آسیب‌های رژیم‌های «باشگاهی» و «آرایشگاهی»

این متخصص تغذیه رژیم‌های باشگاهی و آرایشگاهی را یکی دیگر از مصادیق رژیم‌های یکنواخت می‌داند و می‌گوید: «رژیم‌های ورزشکاری که در بسیاری از باشگاه‌های ورزشی و آرایشگاه‌های زنانه تجویز می‌شود رژیم‌های تک بعدی است که به صورت کپی برای همه استفاده می‌شود، کسانی که متخصص نیستند یک رژیم را با پروتئین بسیار بالا کپی کرده‌اند و آن را در اختیار همه قرار می‌دهند تا سریع عضله‌سازی و کاهش وزن اتفاق بیفتد؛ در حالی که در رژیم‌هایی که پروتئین بالایی دارند به خصوص در افراد زیر ۱۹ سال باید آب فراوانی مصرف شود تا مشکلات کلیوی برای فرد ایجاد نشود. از آنجا که چربی همراه با پروتئین است با مصرف زیاد پروتئین فرد ممکن است به کبد چرب و مشکلات کبدی و گوارشی دچار شود؛ حتی من دیده‌ام که کودکان را وادار به رژیم‌هایی با کربوهیدرات کم و پروتئین زیاد می‌کنند که ممکن است دردسرهایی مثل عقیم شدن و مشکلات در باروری را در آینده برای این کودکان به همراه داشته باشد.»

طب سنتی و رژیم‌های لاغری

او در بخش دیگر از صحبتهایش به کسانی که در زمینه طب سنتی فعالیت می‌کنند اشاره می‌کند که هر روز ترکیبات مختلفی را اعلام می‌کنند که با کمک آنها اشتهای فرد کم می‌شود و هر روز با سختی کمتری لاغر می‌شوند، می‌گوید: «حتماً شما هم دیده‌اید یک روز می‌گویند هل و زنجبیل را با ماست ترکیب کنید و هر روز صبح بخورید و لاغر شوید. یک روز می‌گویند سماق را با آبلیمو، ماست و... ترکیب کنید. این افراد نمی‌دانند تشخیص ابتدایی مزاج فرد در طب سنتی از اهمیت بسیار بالایی برخوردار است. مشکل اصلی طب سنتی ما این است که در مورد آن کار تحقیقی نکرده‌ایم. کارشناسان طب سنتی باید تحقیقاتی انجام دهند و مقالات داخلی و خارجی ارائه دهند تا بتوانیم بگوییم گل گاوزبان و سنبل‌الطیب یا هل و زنجبیل می‌تواند در کاهش وزن هم اثربخش باشد یا نه. متأسفانه بیشتر موارد مربوط به طب سنتی سینه به سینه از فردی به فرد دیگر منتقل شده است و بنابراین نمی‌تواند چندان معتبر باشد. بلاگر، حکیم طب سنتی یا مربی باشگاه برای دادن رژیم نه آزمایشی از فرد می‌خواهد نه سوابق بیماری‌ها و مشکلات پیدا و پنهان او را بررسی می‌کند پس نمی‌تواند معتبر باشد. مثلاً کسی که فشارخون بالا دارد اگر زنجبیل زیاد مصرف کند فشارش بالاتر می‌رود یا کسی که گل گاوزبان بخورد تغییرات فشار در او می‌تواند دردسرساز شود. بنابراین خودسرانه این ترکیبات را مصرف نکنید. اگر متخصص طب سنتی حاذقی را می‌شناسید مراجعه کنید ولی این ترکیباتی که هر بلاگری ارائه می‌دهد هیچ پایه علمی ندارد.»

وی با اشاره به اینکه کاهش وزن اصولی برای کودک زیر ۱۲ سال در یک ماه باید یک کیلوگرم و برای سایر افراد باید بین ۲ تا ۴ کیلو در ماه باشد، می‌گوید: «بسیاری از متخصصان تغذیه در دادن رژیم غذایی حتی به سراغ نرم‌افزار هم نمی‌روند چون نرم‌افزار اقتصاد خانواده، علایق و نوع زندگی فرد را نمی‌داند. به نظرم در کاهش وزن اصولی قدم اول اصلاح عادات غذایی افراد است به این صورت که اصلاح رژیم انجام بدهیم ببینیم فرد چه قدر کربوهیدرات، چه قدر میوه و سبزیجات و... مصرف می‌کند و بعد براساس بیماری، شیوه زندگی و مشکلات اقتصادی فرد بیاییم رژیمی را تنظیم کنیم. در مرحله بعد در همین رژیم اگر کاهش کالری هم داشته باشیم باعث کاهش وزن خواهد شد یا اگر افزایش کالری داشته باشیم باعث افزایش وزن خواهد شد. به یک ورزشکار و یک خانم خانه‌دار یا یک کودک نمی‌توان رژیم یکسانی داد. فواصل بین غذاها و داروها باید حتماً در نظر گرفته شود. کسی که فالوئر زیادی دارد یا کسی که در آرایشگاه کار می‌کند نمی‌تواند جای متخصصی را که سالها در این زمینه فعالیت می‌کند، بگیرد.»

وی در پایان با بیان اینکه رژیم غذایی راهی برای زندگی سالم داشتن است، می‌گوید: «مردم نیاز دارند که در تمام طول زندگی زیر نظر کارشناس تغذیه باشند. مادر قبل از بارداری و در دوران شیردهی باید رژیم غذایی مناسب داشته باشد. از دوران کودکی و بعد از آن همه افراد جامعه باید رژیم غذایی مناسب داشته باشند تا بدانند چه بخورند تا سلامت باشند. هرچند هزینه کارشناسان تغذیه به اندازه ویزیت پزشکان نیست اما بهتر است بیمه‌های پایه مثل تأمین اجتماعی، خدمات درمانی و نیروهای مسلح همانند پزشکان، متخصصان تغذیه را هم در نظر بگیرند تا فرهنگ مراجعه به کارشناسان تغذیه به صورت مستمر در جامعه ایجاد شود. در این صورت می‌توانیم امیدوار باشیم که دکان کاسبی‌های بی دروپیکر در حوزه سلامت مردم بسته شود.»

> هر فردی از نظر جسمی با افراد دیگر متفاوت است بنابراین هر کسی رژیم مخصوص به خودش را دارد برای همین است که معتقدم رژیم را باید برای هر فرد و به صورت دستی بنویسیم؛ چون افراد ممکن است دچار بیماری‌های پنهان و متفاوتی باشند. باید قبل از دریافت رژیم با آزمایش‌های مختلفی به بیماری‌های پیدا و پنهان فرد پی ببریم. نوع شغل، سن و نوع زندگی فرد و اقتصاد خانواده در تعیین نوع رژیم افراد دارای اهمیت است که متأسفانه این موارد در رژیم‌های یکنواخت دیده نمی‌شود

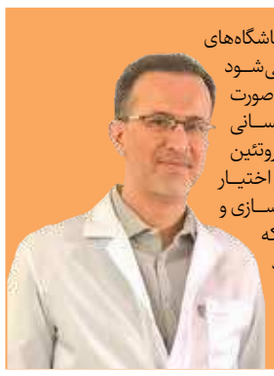

برش

رژیم‌های ورزشکاری که در بسیاری از باشگاه‌های ورزشی و آرایشگاه‌های زنانه تجویز می‌شود رژیم‌های تک بعدی است که به صورت کپی برای همه استفاده می‌شود، کسانی که متخصص نیستند یک رژیم را با پروتئین بسیار بالا کپی کرده‌اند و آن را در اختیار همه قرار می‌دهند تا سریع عضله‌سازی و کاهش وزن اتفاق بیفتد؛ در حالی که در رژیم‌هایی که پروتئین بالایی دارند به خصوص در افراد زیر ۱۹ سال باید آب فراوانی مصرف شود تا مشکلات کلیوی برای فرد ایجاد نشود

خطرات سبک زندگی ناسالم و ابتلا به انواع بیماری‌ها

وزن بیماری

از مهم‌ترین عوارض چاقی؛ دیابت، فشارخون و آرتروز است

گزارش

محدثه جعفری
خبرنگار

چاقی فقط یک نگرانی ظاهری نیست بلکه یک مشکل پزشکی محسوب می‌شود که خطر ابتلا به سایر بیماری‌ها و مشکلات سلامتی مانند بیماری قلبی، دیابت، فشار خون بالا و برخی سرطان‌ها را افزایش می‌دهد. با بالا رفتن شاخص توده بدنی و ابتلا به چاقی، تقریباً تمامی جنبه‌های سلامت یک فرد از جمله سیستم قلبی عروقی، سیستم تنفسی، سیستم باروری، حافظه و خلق‌وخو تحت تأثیر قرار می‌گیرد. به گفته دکتر ابوالحسنی، اضافه شدن وزن در بزرگسالی حتی برای افرادی که در محدوده نرمال شاخص توده بدنی «بی. ام. آی» قرار دارند احتمال دیابت را افزایش می‌دهد. یکی دیگر از عوارض چاقی افسردگی است. تحقیقاتی که در زمینه ارتباط چاقی و افسردگی انجام شده است نشان می‌دهند که شیوع افسردگی در افراد با شاخص توده بدنی بالا، بیشتر از سایرین است و این امر سبب مشکلات خلقی می‌شود.

در همین رابطه دکتر فرید ابوالحسنی، متخصص بیماری‌های داخلی در گفت‌وگو با «ایران» در خصوص عوارض افزایش وزن در افراد می‌گوید: «چاقی مهم‌ترین عامل و زمینه‌ساز بیماری دیابت نوع دو است. با توجه به کاهش سن چاقی در افراد و رسیدن آن به سن پایین‌تر همچون نوجوانان و کودکان به خاطر کم‌تحرکی، دیابت نوع دو که در گذشته میان بزرگسالان رواج داشت اکنون در نوجوانان هم شایع شده که یکی از دلایل اصلی آن «چاقی» است.» وی ادامه می‌دهد: «افراد با افزایش وزن و ابتلا به بیماری‌هایی همچون دیابت با بیماری‌های دیگری هم در پس آن روبه‌رو خواهند شد؛ از مشکلات قلبی و عروقی گرفته تا آسیب به کلیه و چشم و اعصاب، به طوری که با بالا رفتن BMI بدن، سطح فشار خون، کلسترول، ال.دی.ال، تری گلیسیرید، قند خون و التهاب نیز بالاتر می‌رود. این عوارض، در مجموع خطر ابتلا به بیماری‌های قلبی و عروقی را افزایش می‌دهند. عوارض چاقی و کم‌تحرکی فقط به اینجا ختم نمی‌شود و مشکلات دیگری همچون درد زانو و مفصل را که به آرتروز معروف است هم در پی دارد که با افزایش سن بیمار به‌خصوص بانوانی که وزن بالا و عضلات ضعیفی دارند دچار این دسته از مشکلات جسمی خواهند شد. ناگفته نماند، این درد زانو و مفصل هم تا حدی می‌تواند پیشرفت کند که فرد زمین‌گیر شده و به قولی از پا بیفتد و می‌تواند منجر به جراحی زانو برای تغییر مفصل شود.»

به گفته دکتر ابوالحسنی، چاقی و افزایش وزن حتی اگر منجر به دیابت و بیماری‌های بعد آن هم نشود به تنهایی می‌تواند برای سلامت بدن خطرات دیگری به همراه داشته باشد. بیماری‌های قلبی در افراد چاق و با وزن بالا بیشتر شکل می‌گیرد. مجموعه سبک زندگی ناسالم که نتیجه آن چاقی است سبب ایجاد انواع سرطان‌ها نیز خواهد شد و این امر در بانوان نسبت به آقایان بیشتر است. به عنوان مثال، بانوان با وزن بالا بیشتر به سرطان پستان، تخمدان و رحم مبتلا می‌شوند و در آقایان ابتلا به سرطان روده بزرگ و پروستات شایع است.

این متخصص بیماری‌های داخلی با اشاره به اینکه اختلالات خلقی در افراد چاق بیشتر دیده می‌شود، بیان می‌کند: «افرادی که وزن بالایی دارند نسبت به هم‌سن‌وسال‌هایشان که لاغر هستند، مشکلات خلقی بیشتری خواهند داشت. سبک زندگی ناسالم عوارض متعددی روی سلامتی بدن دارد که فشارخون یکی از مهم‌ترین آنهاست. فشارخون که جزو بیماری‌های خطرناک هم محسوب می‌شود در افراد چاق بیشتر روی می‌دهد که همین فشار خون بیماری‌های قلبی، فشار مغزی و سکته‌های مغزی ایجاد می‌کند و همپای دیابت نوع دو برای بدن و سلامت جسم خطرساز است.»

ابوالحسنی با بیان آنکه چاقی نتیجه کم‌تحرکی و بی‌تحرکی در افراد است، می‌گوید: «افراد بیشتر از آنکه کالری می‌سوزانند کالری دریافت می‌کنند. به عنوان مثال اگر فردی با وزن عادی را در نظر بگیرید که به دو هزار کیلو انرژی نیاز دارد، اگر این فرد کالری بیشتری نسبت به این عدد مصرف کند این کالری اضافه در بدن ذخیره می‌شود و چربی تشکیل می‌دهد.»

این متخصص داخلی با اشاره به بهترین راه برای کاهش وزن می‌گوید: «برای پایین آمدن وزن باید دریافت کالری را کم و سوخت‌وساز بدن را افزایش دهید و از مصرف غذاهایی که انرژی زیادی به بدن می‌رسانند صرف نظر کرد. مثل کربوهیدرات‌ها «برنج، سیب‌زمینی، ماکارونی و...» چربی‌ها که خود زمینه‌ساز بیماری‌های قلبی هستند، شیرینجات «قند، شکر، نوشابه حتی نوشابه‌های طعم‌دار که قند بالایی دارند و با مصرف این نوشیدنی‌ها انرژی زیادی به بدن وارد می‌شود. مهم‌ترین عاملی که می‌تواند مصرف انرژی را افزایش دهد، تحرک است. تحرک هم تأثیر مستقیمی در کاهش وزن دارد و هم می‌تواند به تقویت عضلات کمک کند و مشکلات اسکلتی عضلانی در افراد کاهش پیدا می‌کند. تحرک، خلق افراد را بهتر می‌کند و روحیه‌ساز است.»

دکتر ابوالحسنی با اشاره به اینکه فقط با ورزش نمی‌توان کاهش وزن داشت، عنوان می‌کند: «افراد باید ورزش‌های سنگین و مستمر داشته باشند تا بتواند منجر به کاهش وزن شود. ورزش برای افرادی که سابقه تحرک بالایی ندارند تقریباً غیرممکن است که از این طریق به کاهش وزن دست یابند به همین دلیل راه اصلی کاهش وزن کم کردن دریافت کالری یا همان «رژیم غذایی مناسب» است که بهتر است برای آن از متخصصان تغذیه کمک بگیرند و به فکر رژیم‌های غیراصولی و آسیب‌زا نباشند.»

> چاقی و افزایش وزن حتی اگر منجر به دیابت و بیماری‌های بعد آن هم نشود به تنهایی می‌تواند برای سلامت بدن خطرات دیگری به همراه داشته باشد. بیماری‌های قلبی در افراد چاق و با وزن بالا بیشتر شکل می‌گیرد. مجموعه سبک زندگی ناسالم که نتیجه آن چاقی است سبب ایجاد انواع سرطان‌ها نیز خواهد شد و این امر در بانوان نسبت به آقایان بیشتر است

برش

افرادی که وزن بالایی دارند نسبت به هم‌سن‌وسال‌هایشان که لاغر هستند، مشکلات خلقی بیشتری خواهند داشت. سبک زندگی ناسالم عوارض متعددی روی سلامتی بدن دارد که فشارخون یکی از مهم‌ترین آنهاست. فشارخون که جزو بیماری‌های خطرناک هم محسوب می‌شود در افراد چاق بیشتر روی می‌دهد که همین فشار خون بیماری‌های قلبی، فشار مغزی و سکته‌های مغزی ایجاد می‌کند و همپای دیابت نوع دو برای بدن و سلامت جسم خطرساز است

ایران در ایران

افزایش خروجی آب زاینده رود برای باغداران اصفهانی

اصفهان - مدیرعامل شرکت آب منطقه‌ای اصفهان گفت: از دوم مردادماه خروجی سد زاینده‌رود برای آبیاری باغات غرب استان اصفهان به مدت ۱۰ روز افزایش یافته است.

به گزارش آب منطقه‌ای اصفهان، حسن ساسانی مدیرعامل شرکت آب منطقه‌ای اصفهان اظهار داشت: از ابتدای سال آبی جاری تاکنون ۳۸۱ میلیون متر مکعب رهاسازی آب برای کشاورزی از سد چم آسمان اصفهان صورت گرفته است.

وی افزود: از طریق محل سدها و شبکه‌های آبیاری گلپایگان، خمیران، کمانه، حنا، قره آغاج، پادنا و آغچه نیز برای کشاورزی شهرستان‌های تحت پوشش رهاسازی آب انجام شده است.

مدیرعامل شرکت آب منطقه‌ای اصفهان گفت: تا پایان شهریورماه در دو نوبت دیگر نیز رهاسازی آب ادامه خواهد داشت.

برق ۳۰ سازمان ملی و استانی پرمصرف تهران قطع شد

تهران - با تداوم گرمای هوا و رکورد شکنی‌های پی‌درپی مصرف برق کشور، برق ۳۰ سازمان ملی و استانی پرمصرف دیگر در شهر تهران قطع شد، اداراتی که همکاری نکرده‌اند به مراجع ذی‌ربط نیز معرفی می‌شوند.

به گزارش شرکت توزیع نیروی برق تهران بزرگ؛ مدیرعامل این شرکت به اداراتی که همکاری لازم را در اجرای طرح‌های مدیریت بار نداشته‌اند هشدار داد و تأکید کرد فهرست اداراتی که اقدام به اجرای مصوبه هیأت دولت درخصوص مدیریت مصرف برق نکرده‌اند به مراجع ذی‌ربط اعلام خواهد شد.

کامبیز ناظریان خاطرنشان کرد از ابتدای خردادماه سال‌جاری تاکنون بیش از ۴۰۰ دستگاه اداری پرمصرف در شهر تهران مشمول قطع برق شده و اسامی برخی از این ادارات نیز جهت آگاهی عموم شهروندان منتشر شده است.

پیشرفت ۹۵ درصدی ایستگاه راه‌آهن همدان - تهران

همدان - فرماندار شهرستان همدان گفت: ۹۵ درصد پروژه ایستگاه راه‌آهن همدان - تهران اجرا شده که اگر اعتبار تزریق شود می‌توان آن را تا هفته دولت امسال در شهریور ماه افتتاح کرد.

مسلم مخفی در کمیته برنامه‌ریزی اعتبارات شهرستان همدان را ۲۳۶ میلیارد تومان عنوان کرد و افزود: با توجه به این اعتبارات، توزیع منابع نیز متنوع است و سعی کردیم طبق اولویت‌ها پیش برویم.

وی با اشاره به افزایش ۴۱ درصدی بودجه شهرستان همدان نسبت به سال گذشته گفت: ۸۳ درصد از این اعتبارات ملی است و باید تلاش شود پروژه‌های بزرگ شهرستان دیده شود.

آبیاری فضای سبز استان مرکزی از ساعت ۸ تا ۱۸ ممنوع شد

اراک - با هدف جلوگیری از هدررفت آب، آبیاری فضای سبز در استان مرکزی از ساعت ۸ تا ۱۸ ممنوع شد.

فرزاد مخلص‌الائمه، استاندار مرکزی با تأکید بر اینکه شهرداری‌ها باید زمان آبیاری فضای سبز را به ساعات دیگر برای کاهش هدررفت آب تغییر دهند، اظهار داشت: آبیاری چمن هم باید حذف شود و به جای کاشت چمن از پوشش‌های سبزی که به حداقل آب نیاز دارند برای زیباسازی شهر استفاده شود.

استاندار مرکزی درباره مدیریت آب آشامیدنی در ویلاباغ‌های استان هم گفت: باغ‌ویلاهایی که از چاه غیرمجاز استفاده می‌کنند باید شناسایی شوند و نسبت به مسدود کردن این چاه‌ها اقدام کرد.

وی همچنین درباره انتقال آب از فلات مرکزی بیان کرد: انجام این طرح آبرسانی از نیازهای اساسی استان است و پیگیری آن توسط آب منطقه‌ای از ضروریات است. همچنین لازم است الگوی کشت محصولات در حوزه کشاورزی با دخالت و نظارت مستمر مورد توجه قرار گیرد.

کاهش پنج درصدی آمار تولد در کردستان

سنندج - مدیرکل ثبت احوال کردستان گفت: در سه ماهه اول امسال پنج هزار و ۵۰۳ واقعه ولادت در استان به ثبت رسید که نسبت به مدت مشابه سال قبل ۵.۳ درصد کاهش دارد.

علی جوکار اظهار کرد: ولادت‌های ثبت شده چهار هزار و ۲۱ مورد در شهرها و هزار و ۴۸۲ مورد نیز در روستاهای استان بود.

وی با بیان اینکه نسبت جنسی حاصل از ثبت ولادت برابر ۱۰۵.۱ است، افزود: در مقابل هر ۱۰۰ واقعه تولد دختر حدود ۱۰۵ واقعه تولد پسر امسال در استان به ثبت رسید.

مدیرکل ثبت احوال کردستان ادامه داد: در این مدت ۲ هزار و ۸۲۴ نوزاد پسر و ۲ هزار و ۶۷۹ نوزاد دختر در استان به دنیا آمدند.

شن بادهای ۲۵۰ روزه در پهناورترین استان کشور

غبار هیرمند در سینه مردم سیستان

فارس

گزارش

شیما جهانبخش
روزنامه‌نگار

این روزها صدای سرفه‌های ممتد شاید تنها نشانه زندگی در سیستان و بلوچستان است. اغلب روزها باد روی زمین‌های خشک و خاک‌های تشنه شدت می‌گیرد، طوفان شروع می‌شود، گرد وخاک آسمان را تیره و تار می‌کند، خانه‌ها در شن مدفون می‌شوند و گردوخاک ته مانده‌های زندگی را می‌بلعد. در هیرمند و زهک خیلی‌ها به سل مبتلا شده‌اند خیلی‌ها هم از دیار آبا و اجدادی‌شان حاشیه‌نشین شهرهای دیگر شده‌اند. این قصه مردمی است که خشکسالی جان را به لبشان رسانده اما صدایشان جایی شنیده نمی‌شود.

«حکایت ما هم شده قصه هزار و یک شب، هنوز زخم قبلی خوب نشده زخم دیگری می‌خوریم اما چه کنیم که پایبند این آب و خاک شده‌ایم. جوان‌هایمان که دست و پای رفتن داشته‌اند عطای اینجا را به لقایش بخشیده‌اند و راهی دیار غربت شده‌اند و ما هم که توان رفتن نداریم اینجا مانده‌ایم تا بمیریم. بیشتر از ۲۰ سال است که بی‌آبی هر روز آوار جدیدی بر سرمان می‌ریزد. تالاب خشک شده، کارمان را از دست داده‌ایم، آب نداریم، نان نداریم، خانه‌هایمان زیر خروارها خاک مدفون شده و حتی از یک نفس هم محروم شده‌ایم. تنها چیزی که اینجا زیاد است شن‌های داغ است که راه نفسمان را بسته!

اینها حرف‌های رضاست که بیشتر از ۷۰ سال دارد و هم روزهای پرآبی هیرمند را دیده و هم خشکسالی و طوفان‌های شن را؛ قبلاً این‌طوری نبود بادهای ۱۲۰ روزه که شروع می‌شد خوشحال بودیم چون هوا خنک‌تر می‌شد و کشاورزی رونق می‌گرفت، اما حالا باد که شروع می‌شود گرد گرفتاری روی شهر می‌ریزد.

همین پارسال بود که مهلا دختر ۱۲ ساله همسایه مریض شد. اول فکر می‌کردیم که گرد و خاک گلویش را زخم کرده و چند روزی که شربت بخورد سرفه‌هایش قطع می‌شود اما نشد هر روز بدتر و بدتر شد. دست پدرش خالی بود اما با هم کمک کردیم و بچه را بردیم بیمارستان. کاش نمی‌بردیم! می‌دانید آنجا به ما چه گفتند؟ بچه سل گرفته و خیلی هم دیر مراجعه کرده‌ایم دیگر بقیه‌اش هم که معلوم است.

صدایش می‌لرزد اما غرور مردانه‌اش نمی‌گذارد گریه کند: بچه‌های من از روستا رفته‌اند و در مشهد زندگی می‌کنند اما من نمی‌توانم بروم در این سن و سال که نمی‌شود سربار اولاد شد. روزگاری خودم گله بزرگی داشتم و چند خانواده از قِبل‌ام نان می‌خوردند اما حالا چه؟

مگر ما چه می‌خواهیم جز یک نفس راحت. هر مسئولی که می‌آید قولی می‌دهد اما هیچ تغییری ایجاد نمی‌شود. درست است خشکسالی که دست مسئولان نیست و جلو بد را هم نمی‌شود گرفت اما یعنی نباید فکری به حال مردم این نواحی بکنند! هر چند که مردم سیستان به اجبار هوای آلوده و طوفان‌های شن و ماسه را تحمل می‌کنند و با آن خو گرفته‌اند اما چند روزی است که طوفان با سرعت ۱۱۲ کیلومتر میزان ذرات معلق در هوای این منطقه را به شدت افزایش داده و با اعلام وضعیت بنفش تمام ادارات شهرستان‌های هیرمند، زابل، زهک، نیمروز و هامون تعطیل شده‌اند. خیلی‌ها خشکسالی را مقصر اصلی این شرایط می‌دانند اما اغلب کارشناسان نبود دولتی مقتدر در افغانستان، ساخت سدهای مختلف مانند کجکی و کمال خان روی هیرمند مبنی بر انحراف آب، نصب و بکارگیری انواع پمپ در مسیر رودخانه هیرمند جهت کشاورزی توسط کشاورزان افغان از یک سو؛ کاهش نزولات جوی و قهر طبیعت را دلیل اصلی حال و روز این روزهای سیستان و بلوچستان عنوان می‌کنند.

«داریوش گلعلیزاده» رئیس مرکزملی هوا و تغییر اقلیم سازمان حفاظت محیط زیست در گفت‌وگو با «ایران» در این خصوص می‌گوید: افزایش حدی (پدیده‌های هواشناسی که به شکل نادر اتفاق می‌افتند مانند گستردگی سیل که در چالوس داشتیم)، مخاطراتی مانند گردوغبار و طوفان‌های شن در استان‌هایی مانند سیستان و بلوچستان و خراسان رضوی و افزایش ریزگردها از تبعات تغییر اقلیم است که در سیستان و بلوچستان به شدت با آن مواجه شده‌ایم.

وی با تأکید بر اینکه منشأ اصلی طوفان‌های گردوغبار خارجی بوده و از کانون‌های بیابانی فرامرزی به سمت کشور ما وارد می‌شود، ادامه می‌دهد: درچند روز گذشته برای چندمین بار در سال‌جاری شاهد هجوم ریزگردها به استان‌های غربی و مرکزی بودیم که به‌دلیل رسیدن وضعیت هوا در استان‌های مرکزی و قم به وضعیت بنفش مسئولان ناچار به تعطیلی اداره‌ها شدند اما تا کی می‌توانیم با این شرایط ادامه دهیم. وقت آن رسیده که بپذیریم تغییرات اقلیمی اجتناب‌ناپذیر است و سعی کنیم برنامه‌های خود را متناسب با پیامدهای آن نوشته و یا تغییر دهیم و تاب‌آوری کشور را در مقابله با پیامدهای تغییر اقلیم افزایش دهیم.

رئیس مرکزملی هوا و تغییر اقلیم سازمان حفاظت محیط زیست می‌افزاید: البته این طوفان‌ها با منشأ خارجی می‌توانست مانند سال گذشته که در اردیبهشت ماه تهران و البرز را بارها به تعطیلی کشاند، وضعیت بدتری را رقم بزند که به لطف بارش‌های مساعد پیش از عید و تقویت پوشش‌های گیاهی این وضعیت به‌وجود نیامد. هر چند راهکار نهایی برای کنترل گردوغبار با منشأ خارجی نیاز به دیپلماسی خارجی دارد اما می‌توانیم با هم‌افزایی برنامه‌های داخلی خودمان مانند برنامه هفتم توسعه و یا مدیریت منابع آب و تخصیص حقابه اکوسیستم در این راه کمک بزرگی داشته باشیم.

گلعلیزاده تأکید می‌کند: وزارت امور خارجه برای رفع این مشکل از طریق دیپلماسی گام‌های خوبی برداشته به گونه‌ای که در شهریور ماه نیز قرار است نشستی با حضور کشورهای درگیر در منطقه داشته باشیم که امیدواریم دستاوردهای بزرگی برای مهار و کنترل کانون‌های خارجی گردوغبار داشته باشد.

وی با اشاره به اینکه برنامه هفتم توسعه می‌تواند گام بلندی برای کاهش مخاطرات زیست محیطی از جمله گرد وغبار بردارد، تصریح می‌کند: متأسفانه دربرنامه هفتم نگاه کمرنگی به این مبحث شده و انتظار داریم در روند تصویب نهایی، بخش‌های مرتبط با مصرف بهینه آب، انرژی، تغییر الگوی کشت و حقابه‌های زیست محیطی با اصلاحاتی مواجه شود. در برخی مناطق که خشکسالی شدید به وقوع پیوسته است، شاید با مدیریت منابع آب هم نتوان کاری انجام داد. اما در هامون شرایط متفاوت است و بر این اساس می‌توان با یک مدیریت برد- برد و رعایت حسن همجواری بین دو کشور، این تالاب را حفظ کرد، چون احیا و حفاظت از این پهنه آبی هم برای ایران و هم برای افغانستان مفید است.

۲۵۰
روز

می گویند باد های ۱۲۰ روزه اما شرایط به قدری حاد شده که این بادها به ۲۵۰ روز رسیده اند و ازاین ۲۵۰ روز حداقل بیش از ۱۰۰ روز غلظت گرد و غبار بالاتر از استاندارد جهانی است. هنوز تصویر واقعی از مهاجرت در سیستان و بلوچستان مشخص نشده است

می توانیم زندگی را برگردانیم

«رضا دهمرده»، عضو هیأت علمی گروه محیط زیست دانشگاه زابل هم وضعیت برخی نواحی استان را به مثابه بیماری که در کما به سر می‌برد و باید به آن شوک الکتریکی وارد کرد می‌داند و می‌گوید: شرایط خاص است و فعلاً باید کارهای سریع را انجام دهیم. اجرای طرح‌های بلندمدت برای بعد است.

وی تنها راهکار کوتاه مدت را تأمین حقابه هیرمند عنوان کرده و می‌افزاید: در حال حاضر مردم آب برای خوردن ندارند. باتوجه به وزش بادهای ۱۲۰ روزه و گرمای هوا و تبخیر سالانه بیش از ۴ متر از آب‌های سطحی در زابل، مهرماه ذخیره آبی چاه نیمه‌ها هم به اتمام می‌رسد و دیگر همین آب کم هم تمام می‌شود.

این عضو هیأت علمی گروه محیط زیست دانشگاه زابل در ادامه با انتقاد از کم توجهی به برخی نقاط محروم می‌گوید: اگر به سیستان و بلوچستان توجه نکنیم باید کل کشور تاوان آن را بدهد. وقتی غلظت هوای تهران به ۳۰۰ میکروگرم بر مترمکعب می‌رسد، ستاد مدیریت بحران برای چند روز تعطیلی اعلام می‌کند اما غلظت ذرات معلق در هوای این منطقه به یکهزار میکروگرم بر متر مکعب می‌رسد و همچنان خبری از تعطیلی نیست!

می گویند بادهای ۱۲۰ روزه اما شرایط به قدری حاد شده که این بادها به ۲۵۰ روز رسیده‌اند و ازاین ۲۵۰ روز حداقل بیش از ۱۰۰ روز غلظت گردوغبار بالاتر از استاندارد جهانی است. هنوز تصویر واقعی از مهاجرت در سیستان و بلوچستان مشخص نشده است در حالی که اغلب جوان‌ها مهاجرت کرده‌اند و مردمی که مانده‌اند، امکانی برای رفتن ندارند.

> مدیرکل هواشناسی سیستان و بلوچستان: تصور طوفان ۱۲۶ کیلومتری شاید برای خیلی ها ترسناک باشد اما مردم صبور سیستان با این شرایط خو گرفته اند. البته نه اینکه راضی باشند اما چاره ای ندارند

فرصتی برای طرح های بلند مدت نیست

«محسن حیدری»، مدیرکل هواشناسی سیستان و بلوچستان هم دراین خصوص می‌گوید: تصور طوفان ۱۲۶ کیلومتری شاید برای خیلی‌ها ترسناک باشد اما مردم صبور با این شرایط خو گرفته‌اند. البته نه اینکه راضی باشند اما چاره‌ای ندارند.

وی ادامه می‌دهد: در سال‌های گذشته این طوفان‌ها از اوایل اردیبهشت شروع می‌شد و تا اواخر شهریور ماه ادامه داشت اما حالا شرایط فرق کرده و این وضعیت حتی تا پاییز هم ادامه دارد. طوفان که شروع می‌شود دیگر هیچ چیز جلودارش نیست و دید افقی در اغلب شهرهای منطقه سیستان به شدت کاهش می‌یابد. در گذشته بارها درباره وقوع این وضعیت هشدار داده شده بود اما کم توجهی‌ها منجر به چنین وضعیتی شده است. الان دیگر زمان اجرای طرح‌های بلندمدت به پایان رسیده است.

وی هشدار داد: اگر به موضوع در سطح ملی رسیدگی نشود بزودی تبعات این وضعیت دامان کل کشور را خواهد گرفت. در حال حاضر گردوغبار و دیگر معضلات اقلیمی باعث مهاجرت بسیاری به شهرها شده است. در واقع این مهاجرت‌ها استان‌های دیگر را هم درگیر معضلاتی مانند حاشیه‌نشینی و... خواهد کرد. اگر حقابه محیط زیستی هامون تأمین نشود، علاوه بر اینکه به تنوع زیستی تالاب بین‌المللی آسیب وارد می‌شود، گردوغبار برخاسته از بستر خشک تالاب نه تنها ایران بلکه کشورهای منطقه و خود افغانستان را هم تحت تأثیر قرار می‌دهد. پس همه باید دست به کار شویم تا کل کشور تاوان این کم کاری‌ها را ندهند.

برش

هر چند که مردم این منطقه به اجبار هوای آلوده و طوفان‌های شن و ماسه را تحمل می‌کنند و با آن خو گرفته‌اند اما چند روزیست که طوفان با سرعت ۱۱۲ کیلومتر میزان ذرات معلق در هوای این منطقه را به شدت افزایش داده وبا اعلام وضعیت بنفش تمام ادارات شهرستان های هیرمند، زابل، زهک، نیمروز و هامون تعطیل شده اند

استعفای دسته جمعی اعضای شورای شهر «سده» بخاطر آب

خواف - همه پنج عضو شورای اسلامی شهر «سده» خواف خراسان رضوی در اعتراض به مشکل کمبود آب استعفا کردند.

به گزارش ایرنا «محمد شیرین سده‌ای»، رئیس شورای اسلامی شهر «سده» در این خصوص اظهار داشت: شهر سده بخش سلامی خواف در سال جاری با مشکل شدید تأمین آب شرب مواجه بوده و هم اکنون ۵۰ درصد جمعیت ۱۰ هزار نفری این شهر و ۳ روستا از این شهرستان با کمبود شدید آب مواجه هستند.

وی با اشاره به اینکه چاه آب موجود شهرستان جوابگوی نیاز مردم و مشترکان نیست ادامه داد: در حال حاضر ۴۰ درصد از شبکه آب شرب شهر فرسوده است و بخش زیادی از هدر رفت آب از این محل صورت می گیرد.

رئیس شورای اسلامی شهر سده با تأکید بر اینکه نامه استعفای همه اعضای شورای اسلامی شهر سده به فرمانداری ارسال شده است، افزود: این مشکل از ۲ سال قبل به مسئولان شرکت آب و فاضلاب استان خراسان رضوی منعکس شده ولی تاکنون گام مؤثری در این زمینه برداشته نشده است.

در حال حاضر مسئولان باید برای رفع این مشکل در کوتاه مدت نسبت به تأمین آب آشامیدنی از چاه های آب کشاورزی و در بلند مدت نسبت به حفر چاه اقدام کنند.

وی اضافه کرد: شهر سده در روزهای اخیر با کمبود شدید آب مواجه بود و با توجه به حجم کم منابع آبی موجود، حتی برای برخی نقاط قدرت جیره بندی آب وجود نداشت.

۵۰ پرونده جعل اسناد و مدارک تشکیل شده است

افزایش طلاق و ازدواج‌های صوری در مهاباد به خاطر وام

مهاباد - براساس آمارهای ثبت اسناد و ثبت احوال افزایش ثبت طلاق و ازدواج نشان از احتمال ساختگی بودن این واقعه دارد که برای مقابله با آن نیاز به تمهیدات ویژه در راستای شناسایی افراد واجد شرایط است.

رئیس اداره ثبت احوال مهاباد در این رابطه گفت: امسال ۱۸۹ فقره پرونده طلاق در شهر و ۳۶ واقعه طلاق در سطح روستاهای تابعه شهرستان ثبت شده که از این تعداد ۶۵ فقره صوری و ساختگی بوده که با اهداف مختلف انجام شده است.

به گزارش ایرنا رحیم خوش پرواز تأکید کرد: اخذ طلاق توافقی از طریق دستگاه قضایی به راحتی امکان پذیر بوده و از طرفی دفاتر ثبت ازدواج نیز آن را ثبت و شرایط برای ازدواج دوباره افراد به بهانه دریافت تسهیلات بانکی به این طریق فراهم خواهد شد.

وی با بیان اینکه قانون اجازه تعویض شناسنامه و حذف اسامی همسران قبلی در شرایط فوت یا طلاق را به متقاضیان داده است، گفت: طی سه ماهه آخر سال گذشته، ۷۰ مورد تعویض شناسنامه که با هدف حذف نام بوده به منظور ازدواج صوری و دریافت وام درخواست شده که این روند با هماهنگی اداره کل ثبت احوال آذربایجان غربی متوقف شده است.

خوش پرواز از شناسایی ۳۰ شناسنامه جعلی نیز خبر داد و یادآور شد: اعلام جرم برای تمامی افرادی که از مدارک جعلی سوءاستفاده و به صورت غیرقانونی از خدمات دولتی استفاده کرده‌اند، انجام و پیگیری لازم صورت می‌گیرد.

سرهنگ امیررضا رسولیان رئیس پلیس آگاهی فرماندهی انتظامی مهاباد هم گفت: ۵۰ پرونده جعل اسناد و مدارک هویتی با هدف ازدواج دوباره و گرفتن وام در این شهرستان تشکیل شده و در همین رابطه نیز سه متهم شناسایی شده‌اند که در مرحله جلب و دستگیری قرار دارند.

حسن عباسی فرماندار ویژه مهاباد نیز با بیان اینکه پرداخت تسهیلات ازدواج باید براساس ارزیابی دقیق مدارک متقاضیان باشد، گفت: مدیران شعب بانکی شهرستان قبل از پرداخت وام تکلیفی از جمله ازدواج باید از اداره ثبت‌احوال از واجد شرایط بودن متقاضی مطمئن باشند.

> طی سه ماهه آخر سال گذشته، ۷۰ مورد تعویض شناسنامه با هدف حذف نام بوده به منظور ازدواج صوری و دریافت وام درخواست شده که این روند با هماهنگی اداره کل ثبت احوال آذربایجان غربی متوقف شده است

ایرنا

هیأت ایرانی به دنبال راهی برای حل ریزگردهای خارجی به عراق سفرکرد

عضویت ایران در هیأت بین دولتی تغییر اقلیم

۱۴۷
تن
عراق تنها کشوری نیست که ریزگردهایش سهم آسمان ایران می‌شود. سالانه ۱۴۷ تن گردوغبار از کشورهای اطراف چون عراق، سوریه، عربستان، اردن، ترکیه، ارمنستان و افغانستان وارد می‌شود

گزارش

زیست‌بوم

هیأت ایرانی دوباره راهی عراق شد تا درباره چگونگی مقابله با پدیده گردوغبارهایی که از سمت این همسایه غربی وارد کشور می‌شود، رایزنی کند. عراق تنها کشوری نیست که ریزگردهایش سهم آسمان ایران می‌شود. سالانه ۱۴۷ تن گردوغبار از کشورهای اطراف چون عراق، سوریه، عربستان، اردن، ترکیه، ارمنستان و افغانستان وارد می‌شود. عراق اما یکی از کانون‌های اصلی است. سدسازی‌های کشور ترکیه روی دجله و فرات، سوریه و عراق را به کانون بحرانی ریزگردهای منطقه تبدیل کرده است. این ریزگردها نفس کشیدن را برای بخش بسیار زیادی از شهروندان ایرانی سخت کرده و حتی سال گذشته به مرگ تعدادی از شهروندان سوری و عراقی منجر شده است. سدسازی ترکیه در پروژه «گاپ» به این شرایط سخت و مخاطره‌آمیز دامن زده است. این کشور قصد دارد در پروژه «داپ» روی رودخانه ارس، دجله، فرات و... ۹۰ سد بسازد که شرایط را برای کشورهای پایین‌دست یعنی سوریه، عراق و ایران به‌مراتب سخت‌تر خواهد کرد. ریزگردهایی که فقط نفس کشیدن را برای شهروندان ایرانی سخت نمی‌کند، این توده نارنجی-خاکستری به‌شدت زادآوری طبیعت ایران از جمله جنگل‌های زاگرسی را تحت تأثیر قرار می‌دهد. جنگل‌های زاگرسی خود سد سبز در مقابل ریزگردها هستند اما انباشت طولانی مدت ریزگردها و گردوغبار روی برگ و شاخه درختان به تنک و بیمار شدن این دیواره سبز ارزشمند منجر می‌شود تا خسارت ورود ریزگردها تنها به هزینه درمانی و سلامتی شهروندان ایرانی محدود نباشد.

کنفرانس بین‌المللی شهریورماه

تفاهمنامه‌های زیاد دو و چندجانبه برای مهار پدیده گردوغبار با کشور عراق، سوریه و ترکیه صورت گرفته، تفاهمنامه‌هایی که تاکنون به سرانجام نرسیده‌اند و عراق با توجه به شرایط سیاسی کشور خود بارها اعلام کرده که حل این ریزگردها در اولویت دولت این کشور نیست. همین جا بود که کارشناسان ایرانی جای خالی یک نهاد بین‌المللی هماهنگ‌کننده را یادآوری کردند. در نهایت یک صندوق بین‌المللی بین ایران و سازمان ملل ایجاد شد. علی‌محمد طهماسبی بیرگانی، دبیرستاد ملی مقابله با گردوغبار ایران بارها در گفت‌وگو با «ایران»، تنها راه آرام کردن این حجم عظیم خسارت‌زا را ورود مجامع بین‌المللی و تشکیل یک صندوق مالی مشترک بین کشورهای درگیر با ریزگردها اعلام کرده است.

تشکیل صندوق منطقه‌ای گردوغبار یکی از پیشنهادهای ایران به شرکت‌کنندگان در نشست وزیران و مسئولان محیط زیست ۱۱ کشور در تیرماه سال گذشته بود که بیرگانی پس از تشکیل این صندوق از آن به عنوان یک گام بزرگ حل معضل کهنه گردوغبارها یاد کرد.

همچنین ایران شهریورماه سال‌جاری میزبان کنفرانس بین‌المللی «مقابله با طوفان‌های گردوغبار» در تهران است. پیش از کنفرانس شهریورماه، هیأتی از ایران به عراق سفر کرده تا در خصوص اجرایی شدن برنامه عمل زیرمنطقه‌ای مقابله با پدیده گردوغبار رایزنی کند.

منشأ گردوغبار

کارشناسان درباره منشأ گردوغبارهایی که کشور را فرا می‌گیرد، معتقدند، گردوغبار موجود در عراق و ایران سیستم‌های مهاجری هستند که از غرب به شرق و یا شرق به غرب منتقل می‌شوند و بیشترین شدت، غلظت و گستردگی را دارند. علت بروز آنها نیز کمبود رطوبت و نبود سازکار مناسب، خشکی محیط، کم‌بارشی و خشکسالی‌های سالانه است.

به گفته آنها هنگامی که زمین خشک می‌شود و این خشکی و خشکسالی تداوم دارد، آمادگی بیشتری برای رهاسازی خاک پیدا می‌کند و وزش بادهای معمولی هم به‌راحتی می‌تواند در این رهاسازی گرد و خاک تأثیرگذار باشند. در واقع با ضعیف بودن پوشش گیاهی، کمبود سبزینگی و علفزارها و افزایش مناطق کویری و خاک لخت در معرض باد و فرسایش بادی، خیزش گرد و خاک فراوان‌تر می‌شود.

برنامه زیرمنطقه‌ای

مهم‌ترین هدف این سفر به گفته علی‌محمد طهماسبی بیرگانی، دبیر ستاد ملی سیاستگذاری و هماهنگی مدیریت پدیده گردوغبار؛ انجام اقدامات اجرایی مشترک با کشور همسایه است تا دانش، فناوری و تجربیات کشورمان برای مهار گردوغبار با مسئولان و کارشناسان کشور عراق به اشتراک گذاشته شود و زمینه برای تشکیل کارگروه فنی-اجرایی منطقه‌ای، تصویب و اجرای پیش‌نویس برنامه عمل زیرمنطقه‌ای که به ابتکار جمهوری اسلامی ایران تهیه شده، همچنین راه‌اندازی صندوق منطقه‌ای گردوغبار که از مصوبات اجلاس منطقه‌ای تیرماه سال گذشته بوده است، فراهم شود. کارشناسان ایرانی قرار است در این سفر سه‌روزه با معاونان وزرای محیط زیست و کشاورزی جمهوری عراق دیدار و گفت‌وگو کنند، از کانون‌های گردوغبار تأثیرگذار بر کشورمان بازدیدی داشته باشند و جلسات کارشناسی برای انتقال دانش، فناوری و تجربیات کشورمان در زمینه سازگاری، مدیریت و مقابله با پدیده گردوغبار به طرف‌های عراقی برگزار شود. آن‌گونه که طهماسبی بیرگانی می‌گوید: در این سفر از وزیر محیط زیست عراق برای شرکت در کنفرانس بین‌المللی مقابله با طوفان‌های ماسه و گردوغبار که مقرر است در نیمه دوم شهریورماه سال‌جاری با حضور وزرای کشورهای مؤثر و متأثر از گردوغبار و نهادهای بین‌المللی برگزار شود، دعوت به عمل می‌آید.

عضویت در هیأت بین‌دولتی تغییراقلیم

همزمان با سفر کارشناسان ایرانی به عراق، ایران به عضویت هیأت بین‌دولتی تغییر اقلیم نیز درآمد. آن‌گونه که رئیس سازمان هواشناسی کشور می‌گوید با تدبیر سازمان هواشناسی و رایزنی‌های دیپلماتیک وزارت امور خارجه، پس از گذشت حداقل ۱۵ سال نماینده کشورمان در بخش مربوط به انتشار ملی گازهای گلخانه‌ای به عضویت هیأت بین‌دولتی تغییر اقلیم (IPCC) درآمد. محمد رحیمی از جمهوری اسلامی ایران و نماینده‌ای از مالدیو به عضویت هیأت بین‌دولتی تغییر اقلیم درآمدند.

سازمان هواشناسی کشور به عنوان مرجع ملی IPCC در ایران دو نماینده برای هفتمین انتخابات هیأت بین‌دولتی تغییر اقلیم معرفی کرد که یک نماینده برای نخستین بار در حداقل ۱۵ سال اخیر به عضویت این نهاد مهم در حوزه تغییر اقلیم درآمد. محمد رحیمی از اعضای هیأت علمی دانشگاه سمنان و استاد گروه آموزشی بیابان‌زدایی دانشکده کویرشناسی دانشگاه است.

همچنین هر کارگروه تخصصی IPCC دو رئیس مشترک، ۷ نایب رئیس - که نایب رئیس منطقه ۲ آسیا نماینده‌ای از نپال است - و ۱۲ عضو کاری از مناطق مختلف شش‌گانه سازمان جهانی هواشناسی از سراسر جهان دارد که بین کشورهای توسعه‌یافته و در حال توسعه توزیع می‌شوند.

لازم به ذکر است که هیأت بین‌دولتی تغییر اقلیم موسوم به IPCC صبح دیروز انتخابات خود را در نایروبی به پایان رساند. در خلال پنجاه و نهمین جلسه چهارروزه این هیأت، دولت‌های عضو، ۳۴ عضو جدید از جمله رئیس، ۳ معاون و رؤسا و اعضای گروه‌های کاری این نهاد را انتخاب کردند.

> ریزگردها فقط نفس کشیدن را برای شهروندان ایرانی سخت نمی‌کند، این توده نارنجی-خاکستری به شدت زادآوری طبیعت ایران از جمله جنگل‌های زاگسی را تحت تأثیر قرار می‌دهد

> **برش**
> کارشناسان درباره منشأ گردوغبارهایی که کشور را فرا می‌گیرد، معتقدند، گردوغبار موجود در عراق و ایران سیستم‌های مهاجری هستند که از غرب به شرق و یا شرق به غرب منتقل می‌شوند و بیشترین شدت، غلظت و گستردگی را دارند. علت بروز آنها نیز کمبود رطوبت و نبود سازکار مناسب، خشکی محیط، کم‌بارشی و خشکسالی‌های سالانه است.

پدیده خطرناکی که متولی مشخصی ندارد

مار بزرگی که دشت کاشان را می‌بلعد

۱۲۰
میلیمتر
کمترین میزان بارندگی در سال‌جاری، حدود ۶۰ میلیمتر است در حالی در شرایط نرمال، میانگین سالیانه ۱۲۰ میلیمتر است و خشکسالی سال‌های اخیر به بروز پدیده فرونشست کمک کرده است

گزارش

شهلا منصوریه
خبرنگار

ایسنا

شکاف‌ها در دشت کاشان چون ماری سیاه و بزرگ مدام می‌چرخند، از چپ به راست و از بالا به پایین. شکاف‌هایی که چیزی در دلشان نیست اما هر آنچه که بر سرشان آوار شود را می‌بلعند. برخی از کارشناسان مجموع شکاف‌ها در دشت کاشان را حدود ۷۶ کیلومتر محاسبه کرده‌اند. محمد مهدی‌شریفی، رئیس اداره منابع طبیعی و آبخیزداری شهرستان کاشان به «ایران» می‌گوید: آمار دقیقی از مساحت فرونشست‌ها ندارد، اما حداقل از ۱۰ سال پیش این‌گونه فرونشست‌ها را به چشم دیده است. این شکاف‌ها در ابتدا حدود دو الی سه کیلومتر بودند اما به مرور زمان گسترش پیدا کرده‌اند. رضا شهبازی، مدیرکل دفتر بررسی مخاطرات سازمان زمین‌شناسی نیز می‌گوید که واقعیت این است که این رقم طولی و مستمر نیست. هرچند طول این پهنه زیاد است اما در همان محدوده کاشان وجود دارد.

۸۵ درصد خشکسالی شدید

استفاده بی‌رویه از سفره‌های آب زیرزمینی، عدم مدیریت مصرف بهینه آب در حوزه‌های کشاورزی، خانگی و صنعتی، کاهش نزولات جوی و تداوم خشکسالی در منطقه کاشان از عوامل تخریبگر پدیده فرونشست زمین محسوب می‌شوند؛ پدیده‌ای که در کنار سیل و زلزله کم‌کم به یک پدیده زمین‌شناسی آشنا تبدیل شده است و بسیار آرام و بی‌صدا ناگهان ساکنان مناطق درگیر را غافلگیر می‌کند.

بسیاری از کارشناسان تغییرات اقلیمی، خشکسالی و کاهش بارندگی و همچنین بهره‌برداری‌های بی‌رویه از سفره‌های زیرزمینی را عامل این پدیده می‌دانند. علی خالویی، کارشناس اداره منابع طبیعی کاشان به «ایران» می‌گوید: این شکاف‌ها به دلیل مصرف بی‌رویه آب و الگوی خشکسالی دشت کاشان روی داده است. به گفته او با توجه به کاهش ۶۱ میلیمتری بارندگی در دشت کاشان، می‌توان گفت که این دشت در سیطره کامل خشکسالی و تغییر اقلیم است. بر اساس این آمار فقط ۱۴ درصد این دشت دچار خشکسالی متوسط است و بیش از ۸۵.۵ درصد از پهنه مراتع آن خشکسالی‌های شدید و بسیار شدید دارد.

وضعیت ناخوشایند

سال‌هاست که کارشناسان منابع طبیعی درخصوص پدیده فرونشست زمین هشدار داده‌اند اما جلسات مسئولان فقط به آمار و ارقام‌های فاجعه‌آمیز ارائه شده می‌گذرد و به راهکارهای اعلامی از سوی کارشناسان ارتباطی ندارد. محمدمهدی شریفی، رئیس اداره منابع طبیعی و آبخیزداری شهرستان کاشان می‌گوید: این شکاف از نزدیک کاشان در منطقه طاهرآباد تا حوالی قم در جهت‌های مختلف امتداد پیدا کرده است. آب شیرین در روستاهای مختلف در دسترس نیست و مشکلات زیست محیطی بسیاری برای اهالی ایجاد کرده است. به عقیده شریفی، خالی شدن سفره‌های زیرزمینی موجب ایجاد فضای خالی شده و ترک‌های عمودی بزرگ و بزرگ‌تر می‌شوند. این وضعیت تا آنجا پیش‌رفته که شریفی می‌گوید: اکنون نه تنها تأمین آب مورد نیاز برای منطقه شمال استان اصفهان دشوار شده، بلکه نشست زمین یا پدیده فرونشست روز به روز عمق بیشتری پیدا می‌کند و اگر فکری برای این پدیده نشود، مانند شهر اصفهان، به مناطق شهری می‌رسد و همه چیز را می‌بلعد. این در صورتی است که این موضوع متولی خاصی هم ندارد.

رئیس اداره منابع طبیعی و آبخیزداری شهرستان کاشان به توسعه بی‌رویه باغات در سالیان گذشته اشاره می‌کند و می‌گوید: کمترین میزان بارندگی در سال‌جاری، حدود ۶۰ میلیمتر است در حالی در شرایط نرمال، میانگین سالیانه ۱۲۰ میلیمتر است و خشکسالی‌های سال‌های اخیر به بروز پدیده فرونشست کمک کرده است. وجود باغات زیاد و استفاده از سفره‌های زیرزمینی برای محصولات آب بری مثل زردآلو، قیسی، آلو، خربزه، صیفی‌جات و محصولات جالیزی، به تشدید این بحران دامن می‌زند. کارشناسان معتقدند که میزان تولید محصولات کشاورزی در دنیا، به ازای هر متر مکعب آب، ۲.۵ کیلوگرم محصول تولید می‌شود، در حالیکه این میزان در کشور ما کمتر از یک کیلوگرم است.

میراث طبیعی

سفره‌های آب زیرزمینی، میراث و هدیه‌ای از طبیعت است، میراثی که از صدها سال قبل وجود داشته. اما با ورود صنعت به داخل کشور به دلیل عدم فرهنگ‌سازی برای استفاده بهینه از آن دچار آسیب شد، حفر چاه‌های عمیق در دشت کاشان حداکثر ۱۰ متر بود اما امروز با ورود صنعت حفاری و توسعه برداشت آب، منابع آبی کشور و به تبع آن منابع آب کاشان در حال نابودی است.

شریفی، ایجاد استخرهای آبی را هم از دلایل دیگر برمی‌شمارد و می‌گوید: احداث استخرهای آب با سطوح عایقی در مناطق بالادست، مانع از نفوذ آب به سفره‌های زیرزمینی می‌شود و به روستاهای پایین دست نمی‌رسد. این آب‌ها به مرور زمان، مصرف یا بخار می‌شوند و آبی برای تغذیه و نفوذ به خاک نمی‌ماند و به همین جهت روستاهای پایین دست دچار فرونشست می‌شوند. آنگونه که این مسئول می‌گوید: طرح‌های گوناگون الگوی کشت کشاورزی و شیوه‌های کاهش برداشت آب تحت فشار بسیار توسعه پیدا کرده و بحث‌های آبخیزداری به کاهش فرونشست کمک می‌کند. او تنها راهکار توسعه را آبخیزداری می‌داند و معتقد است که این طرح برای اصلاح وضع موجود صددرصد مؤثر است. زیرا باید بپذیریم که با کاهش میزان بارندگی مواجه هستیم و این مشکلات براحتی ترمیم و جبران نمی‌شوند.

رئیس اداره منابع طبیعی و آبخیزداری شهرستان کاشان می‌گوید: دانشگاهیان و افراد علمی باید در این زمینه به صورت جدی ورود و مطالعات صورت گرفته را اجرایی کنند.

کاشان صاحب بزرگترین فرونشست نیست

در این رابطه رضا شهبازی، مدیرکل دفتر بررسی مخاطرات سازمان زمین‌شناسی و اکتشافات معدنی کشور به «ایران» می‌گوید: این شکاف هرچند بزرگ و طولانی است اما بزرگ‌ترین فرونشست کشور محسوب نمی‌شود. این شبکه و شکاف از سال‌های ۹۷ بوده و در حال رشد است. با آمدن سیلاب این شکاف‌ها که برخی از آنها مانند تونل هستند، موجب تخریب‌های زیادی می‌شوند. در برخی از نقاط سقف فرونشست‌ها که به صورت تونل هستند را فرو می‌ریزند.

مدیرکل دفتر بررسی مخاطرات سازمان زمین‌شناسی و اکتشافات معدنی کشور با بیان اینکه فرونشست کاشان بعد از فرونشست نیشابور قرار دارد، می‌گوید: از این نمونه فرونشست‌ها در دشت‌های استان کرمان، نیشابور، مرودشت فارس، رفسنجان، جیرفت و مهیار اصفهان وجود دارد. شاخص‌های خاصی برای مقایسه با سایر پهنه‌های کشور وجود دارد که آنها مبنای بزرگ و کوچک بودن فرونشست‌ها محسوب می‌شوند و ممکن است هر سال جایی بیشتر یا کمتر شود و سال به سال فرق کند.

به گفته شهبازی، فرونشست‌ها در این دشت نامتقارن است. در بخشی بزرگ و در یک بخش دیگر کوچک است و در مرز این دو بخش شکاف ایجاد شده است. در دشت کاشان به صورت خاص این شکاف با گسل زندان کاشان تطابق دارد. مدیرکل دفتر بررسی مخاطرات سازمان زمین‌شناسی و اکتشافات معدنی کشور می‌گوید: این شکاف از گذشته وجود داشته اما از ۶ سال پیش تشدید شده است.

> طرح‌های الگوی کشت کشاورزی و شیوه‌های کاهش برداشت آب تحت فشار بسیار توسعه پیدا کرده و بحث‌های آبخیزداری به کاهش فرونشست کمک می‌کند

اخبار

تسنیم مجتبی ذوالجودی معاون محیط زیست دریایی سازمان حفاظت محیط زیست با بیان اینکه آستانه تاب‌آوری تالاب هورالعظیم وابسته به تأمین حقابه است، گفت: در صورت عدم تأمین حقابه کامل تالاب و عدم رهاسازی آب، تالاب تحت تأثیر تنش و آسیب جدی قرار خواهد گرفت.

ایسنا مهدی پیرهادی، رئیس کمیسیون سلامت شورای شهر تهران گفت: وزارت نیرو کمی دورتر از تهران در زمستان اجازه مازوت سوزی را به نیروگاه‌ها می‌دهد.

ایسنا صادق توسلی، کارشناس محیط زیست با اشاره با اهمیت تأمین آب در احیای تالاب الله‌آباد گفت: باید در قانون حقابه تالاب بازنگری کرده و برای بازچرخانی آب این تالاب نیز تدبیری اندیشیده شود.

ایرنا سرهنگ عزیز قلاوند، فرمانده یگان حفاظت اداره کل منابع طبیعی خوزستان گفت: حدود ۹۰ درصد آتش‌سوزی مراتع و جنگل‌ها عامل انسانی دارد که از این میزان ۸۰ درصد بر اثر سهل‌انگاری است.

مهر غلامرضا ابدالی، مدیرکل دفتر حفاظت و مدیریت حیات وحش گفت: بر اساس جلسه دیروز کمیسیون ایمنی راه‌ها، سرعت مجاز خودروها در مسیر عباس آباد- میامی جهت حفاظت از یوزپلنگ ایرانی از ۱۱۰ به ۸۰ کیلومتر بر ساعت کاهش یافت.

ایرنا مسعود حاتمی، مسئول دبیرخانه مدیریت زیست بومی تالاب‌های کهگیلویه و بویراحمد گفت: تالاب ۳۴ هکتاری دائمی «شِژم دِژنگ» که یکی از منحصر به فردترین تالاب‌های این استان است با برداشت‌های آب از چشمه‌های بالا دست در خطر خشک شدن قرار دارد.

ایسنا صادق رحمتی، مسئول خانه محیط زیست شهرستان چالوس گفت: اکنون آفت به درختان زربین و کاج رسیده و ۷۴۰۰ هکتار از جنگل‌ها و ذخیره‌گاه کاج سیاه و سرو زربین که تنها گونه سرو خزان‌کننده و مقاوم به آهک بوده هم اکنون دچار بیماری بلایت شده است و باید سریع وارد عمل شد تا آفت و بیماری به سایر گونه‌ها به‌دلیل پلی فاژ بودن عامل بیماری سرایت نکند.

ایرنا رحیم مجدمی، رئیس اداره حفاظت محیط زیست شادگان گفت: بخشی از تالاب شادگان خشک شده و این تالاب در وضعیت مناسبی قرار ندارد.

ایسنا امید اکبری، سرپرست سازمان عمران و بازآفرینی فضاهای شهری شهرداری رشت از طرح ایجاد «گستروپارک» در حاشیه تالاب عینک خبرداد و گفت: ایجاد فضاهای گردشگری در حاشیه تالاب، مصوبه ستاد بازآفرینی استان گیلان را دارد.

در میزگرد روزنامه ایران مطرح شد

«کت چرمی» روایتی از پشت پرده یک میهمانی

گفت‌وگو

نرگس عاشوری
روزنامه‌نگار

«کت چرمی» که در چهل و یکمین جشنواره فیلم فجر از آن رونمایی شد، همچنان به عنوان پرفروش‌ترین فیلم سینمای اجتماعی این روزها، در حال اکران است. حسین میرزامحمدی در اولین تجربه بلند سینمایی‌اش به واکاوی چندین آسیب و معضل اجتماعی از جمله سوء استفاده از دختران بدسرپرست، پولشویی و فساد مالی یقه‌سفیدها در قالب مؤسسات خیریه و کمپ‌های اعتیاد، جبر اعتیاد و ... پرداخته است. جا دادن دلمشغولی‌های پرتعداد او در این فیلم بهانه‌ای شد تا در میزگردی با حضور پرویز اجلالی (جامعه‌شناس)، زهرا اردکانی‌فرد (مدرس و پژوهشگر حوزه زنان و رسانه)، حسین میرزامحمدی (کارگردان) و مسعود هاشمی‌نژاد (نویسنده) به بررسی رویکرد اجتماعی و تصویر زنان در فیلم بپردازیم.

از فقر مردم نان نمی‌خوریم

ایده سوءاستفاده یک مرکز خیریه از کودکان بدسرپرست معتاد به عنوان ترانزیت مواد مخدر چطور شکل گرفت؟

حسین میرزامحمدی-کارگردان: بعد از فیلم کوتاه «نام مرده» که ماجرای آن در مرکز نگهداری از نوجوانان بی‌سرپرست یا بدسرپرست پسران می‌گذشت، مستند سینمایی «خارج از محدوده» را ساختم که آن هم درباره کمپ اعتیاد در یکی از شهرهای اطراف مشهد بود. در آن ایام با آدم‌ها و داستان‌های مختلفی آشنا شدم. پس از آن در تهران هم با کمپ‌های مختلف و با خانم لیلی ارشد، رخشان بنی‌اعتماد و دیگر دوستان فعال این حوزه در ارتباط بودم. با مسعود (هاشمی‌نژاد- نویسنده) چند سالی است که در حوزه فیلم کوتاه و بلند همکاری داریم، ایده را برای او تعریف کردم و در جلسات گفت‌وگو به طرح ابتدایی رسیدیم.

یعنی وجود خیریه‌هایی که چنین فعالیت‌های غیرقانونی انجام می‌دهند، در تحقیقات شما نمونه عینی داشت؟

میرزا محمدی: بله. دایی من خبرنگار است. از طریق ایشان با یکی از این خبرها آشنا شدم که البته خیلی سریع هم در فضای اون روزها گم شد.

پرویز اجلالی- جامعه‌شناس: همان مورد الکس؟

میرزا محمدی: ماجرا مربوط به قبل از جریان الکس بود. شخصی بود که با عنوان خیریه، مراکزی برای سوءاستفاده تأسیس کرده بود. در واقع محتوای اصلی میهمانی «کت چرمی» همین موضوع بود که به خاطر ملاحظات پروانه ساخت و نمایش تبدیل به چیز دیگری شد.

در «کت چرمی» به واکاوی چند معضل اجتماعی از جمله اعتیاد نوجوانان، دختران بدسرپرست، قاچاق دختران، قصاص برای دفاع در برابر تعرض، فعالیت یقه سفیدها در قالب مؤسسات خیریه و مسأله پولشویی و... پرداخته‌اید. مسائلی که هر کدام از آنها قابلیت این را دارد که موضوع داستانی ملتهب و جذاب باشد. چرا اصرار داشتید که تمام این معضلات را در یک فیلم بگنجانید؟ آیا این مسائل زنجیروار در اتصال با هم هستند یا انتخاب خودتان بود که در اولین گام فیلم بلند سینمایی‌تان سراغ چند سوژه ملتهب بروید؟

میرزا محمدی: فیلمنامه ما براساس سفر قهرمان است. یک شاه پیرنگ دارد و چند خرده داستان که در آنها سعی کردیم موانعی بر سر قهرمان ایجاد کنیم تا هم فیلم به سمت دراماتیزه شدن پیش برود و هم موضوعاتی را مطرح کنیم. اصراری بر اینکه تمام معضلات را در یک فیلم نشان دهیم، نداشتیم. سعی کردیم براساس طبقه اجتماعی تعریف شده پیش برویم و مشکلات دختر نوجوان، داستان ما را به این سمت و رویارویی با این معضلات سوق داد؛ دختری که در یک کمپ گرفتار چنین ماجرایی شده و مادری دارد که خودش هم گرفتار است. در واقع می‌خواستیم جبر اعتیاد را نشان دهیم.

مسعود هاشمی‌نژاد - نویسنده: به هیچ وجه هدفمان این نبود که چیدمانی از معضلات داشته باشیم. ضرورت داستان ما را به این سمت برد که هم در مورد زنان زندانی صحبت کنیم، هم در مورد دختران بدسرپرست و بی‌سرپرستی که درگیر مسائل اعتیاد هستند و هم خرده داستان‌هایی که اطراف آنها وجود دارد. این رویکرد را برای خودمان ممنوع کرده‌ایم که برای فروش فیلم از فقر مردم نان بخوریم.

اجلالی: همه اینها را باید گام‌هایی برای شکل‌گیری روایت تلقی کرد. ظن سوءاستفاده مالی باعث می‌شود عیسی به خیریه برود، به آن دختر بربخورد و با ماجرای مادر او و بالاخره موضوع سوءاستفاده از دختران برای انتقال مواد مخدر به خارج از کشور پی ببرد. هر کدام از اینها اجزای یک روایت هستند و ورودشان به قصه، به معنای پراکندگی نیست. اتفاقاً برعکس، می‌توان این ایراد را گرفت که برخی از مسائل خوب باز نشده است.

یعنی معتقدید پرداختن به تمام این موضوعات در آگاهی‌بخشی به مخاطب کارکرد داشته و تأثیرگذار بوده است؟

اجلالی: حرف من درباره ساختار دراماتیک روایت بود نه آگاهی بخشی به مخاطب. عرضم این بود که همه این گام‌ها برای شکل‌گیری روایت لازم بوده‌اند؛ اما اشکال دراماتولوژیک فیلم در این است که برخی از این گام‌ها مبهم مانده‌اند یا باورپذیر نیستند؛ مثلاً مجرم اصلی ماجرا همان آقای رفیعی کجاست؟ چرا و با چه نیتی به او پرداخته نمی‌شود؟ یا عیسی که این همه در مورد سرنوشت این دختران نوجوان حساس است و برای نجات آنها بر سر شغل و امنیت خود ریسک می‌کند، تا آنجا که دختر متهم به قتل را درخانه نگه می‌دارد وحتی حاضر می‌شود خانه‌اش را که احتمالاً مهمترین دارایی‌اش است به خاطر نجات این بچه‌ها بفروشد، چطور دختر خودش را به خاطر معتاد بودن از خانه بیرون کرده است. توجیه فیلم این است که حساسیت امروز او به خاطر همین اشتباهش درگذشته است. اما این باورپذیر نیست چون روایت فیلم براساس مسئولیت‌پذیری شخصیت‌های اصلی فیلم پیش می‌رود. اگر مسئولیت‌پذیری عیسی به خاطر تجربه شخصی‌اش است مسئولیت‌پذیری دو شخصیت دیگر چه توجیه شخصی دارد (یک کارمند بهزیستی، یک پزشک پزشکی قانونی و یک مأمور امنیتی که هر سه مسئولیت‌پذیر ودلسوز هستند و وظایف سازمانی و انگیزه‌های شخصی‌شان باهم یگانه شده است.) در اولین برخورد دخترخاله عیسی (پونه-گلاره عباسی) از سر نزدن عیسی به او، گله می‌کند. به نظر می‌رسد رابطه پونه و عیسی مبهم مانده است؛ بالاخره در فیلم دستگاه نظارتی کاملاً برمسأله اشراف دارد و بموقع وارد عمل می‌شود. اما اتفاق‌هایی که دراین مراکز افتاده و مطالعاتی که درمورد زندگی وسرنوشت این دختران و زنان شده این را، نشان نمی د هد .

زهرا اردکانی فرد- مدرس و پژوهشگر حوزه زنان و رسانه: از زمان تماشای «کت چرمی» ذهن من درگیر نوع مواجهه فیلم با دختران بدسرپرست و چگونگی معرفی آنها به مخاطب است. نکته مثبتی که دکتر اجلالی هم به آن اشاره کردند، همدلی فیلم با این زنان است؛ در حالی که معمولاً در مورد شخصیت مادری که مرتکب قتل شده، قربانی نکوهی وجود دارد و انگشت اتهام به سمت زنان است. «کت چرمی» اما در کنار این زنان قرار گرفته و نگاه همدلانه‌ای نسبت به آنها دارد.

تعداد دختران مددکار نجات‌دهنده بیشتر از عیسی است

خانم اردکانی‌فرد از آنجایی که دغدغه شما در نگاه جامعه‌شناسی به آثار سینمایی بیشتر متمرکز به حوزه زنان است، بیشتر برایمان راجع به تصویر زنان در فیلم توضیح دهید. با توجه به اینکه اغلب آنها قربانی شرایط موجود هستند این تصویر منفعل از آنها واقعی است یا اینکه می‌شد در چنین شرایطی هم آنها را کنشگر نشان داد؟

اردکانی فرد: بله درست است که فیلم نسبت به شخصیت‌های زن همدل است؛ ولی در عین حال نگاه ترحم‌آمیز نسبت به آنها دارد. می‌گوید این زنان چون متعلق به طبقه پایین و دچار فقر هستند، درگیر جبری هستند که نمی‌توانند از آن خارج شوند. راه حلی هم که در نهایت برای این کاراکترها ارائه می‌شود، قهرمان مردی است که به شکل فرشته نجات وارد می‌شود و به صورت موردی و فردی مشکل آنها را حل می‌کند. هیچ اشاره‌ای نمی‌شود که همین زنان بدسرپرست چه ظرفیت‌هایی در درون خود دارند که می‌تواند کمک کند از این وضعیت نجات پیدا کنند. اگر چه فیلم برگرفته از جامعه است اما از سوی دیگر دارد واقعیتی را می‌سازد و به جامعه ارائه می‌دهد. من با واقعیتی که فیلم می‌سازد - مبنی بر اینکه آنها دچار جبر اعتیاد هستند، راهی برایشان وجود ندارد و نمی‌توانند خود را نجات دهند و باید فرشته نجاتی از بیرون به داد آن‌ها برسد- مشکل دارم. اما چطور می‌شد این مسأله را در فیلم حل کرد؟ به این صورت که کمی به شخصیت مادر و دختر نزدیک‌تر شد. این در حالی است که فیلم از آنها فاصله دارد. شاید پاسخ سازندگان فیلم این باشد که قهرمان قصه عیسی است و ضرورتی ندارد که به مادر و دختر نزدیک شود و این مؤلفه دست‌شان را از پرداختن به پتانسیل‌های رهایی بخش در شخصیت این زنان، در همان طبقه و در همان نقطه‌ای که درگیر آن هستند، بسته ا ست .

هاشمی نژاد: احتمالاً در باره جبر برداشت اشتباهی صورت گرفته است. جبر در اعتیاد فقط مختص زنان نیست. چه در زنان و چه در مردان این جبر وجود دارد. اتفاقاً ما چندین تیپ شخصیتی از زنان در فیلم داریم. خواهر خانواده مقتول (با بازی ستاره پسیانی) زنی است که پتانسیل کنشگری دارد. ما سعی کردیم به تمام زنان این فیلم با تمام خوب و بدشان نگاهی بیندازیم. زنی داریم که خانواده‌اش را ترک کرده و اصرار به مهاجرت دارد. زن دیگری در حاشیه شهر دارد تلاش می‌کند برای چند زن مثل خودش شغل ایجاد کند. مادری داریم که جرم دخترش را به گردن گرفته و دختری که محصول این اتفاق است؛ یعنی ما سعی کرده‌ایم از تمام طیف‌ها زنی در فیلم داشته باشیم. در نهایت باید این واقعیت را پذیرفت که اگر امید داریم اتفاق مثبتی در این حوزه برای زنان بیفتد باید مردها به این نتیجه برسند و کمک کنند. چون ساختارهای قدرت به این شکل است.

اردکانی فرد: اتفاقاً انتقاد دیگری که به فیلم دارم، همین است. من انتظار داشتم که نقد ساختاری‌تری در فیلم داشته باشید. تصویری که ما از این زنان می‌بینیم، این است که آنها در تقاطع فقر، ناآگاهی و ضعف قرار دارند؛ به عبارتی تضعیف شده هستند.

هاشمی نژاد: فکر می کنم واقع‌گرایانه‌اش همین شکلی است.

اردکانی فرد: من، مخالفم. می‌خواهم بگویم که ما تقاطع فقر، ناآگاهی و ضعف را می‌بینیم؛ ولی شما وارد این نقد ساختاری نمی‌شوید که چرا بخشی از ساختارهای کلان فرهنگی و اجتماعی، این دست زنان را تضعیف کرده‌اند.

هاشمی نژاد: بله. اما من فکر می‌کنم این شکل دیگری از درام است. ما داریم راه حل ارائه می‌دهیم. می‌گوییم در چنین ساختاری راه حل این است که مردان مسئولیت‌پذیر باشند؛ شبیه همین عیسی فرهمند «کت چرمی» یا شخصیت اصلی فیلم کوتاه‌مان «ماشوم» که در افغانستان می‌گذرد. واقع‌گرایانه‌اش به این شکل است.

اجلالی: اما در عالم واقع نه همه مشکلات برگرفته از زن بودن است و نه ناجی حتماً مرد است. در مطالعات و مصاحبه‌های بی‌شماری که با دختران و زنان در خانه‌های سلامت یا خانه‌های امن انجام شده، نجات‌دهنده‌های بسیاری از آن‌ها، خانم‌های مددکار بوده‌اند؛ یعنی خیلی بیش از عیسی، دختران مددکار و دانشجوهای دختر به آنها کمک می‌کنند. نکته مهم بعدی اینکه زنی که درآمد ندارد، شوهرش رهایش کرده و تحصیلات و تخصص ندارد، خانواده هم او را طرد کرده است، واقعاً تحت جبر اجتماعی است. یا دختری که فرزند خانواده‌ای بدسرپرست است و بدون هیچ تقصیری به طور خودکار معتاد می‌شود، یا دختری که والدینش را از دست می‌دهد و توان کار و اداره زندگی‌اش را ندارد. این گیر افتادن درجبر جامعه را بخوبی می‌توان در مصاحبه‌هایی که با این زنان شده مشاهده کرد. برخی از این زنان به مددکار التماس می‌کنند تا راهی برایشان پیدا کند. دختر جوانی می‌گوید:« از بچگی اینجا بودم و دلم می‌خواهد بروم بیرون، بروم هتلی جایی، هر جا غیر از اینجا زندگی کنم ببینم زندگی آزاد چطور است....» دختری که دنبال یک حادثه عشقی یا حتی به خاطر تعرض (مرد متجاوز اغلب آدمی است آشنا) نه تنها از طرف خانواده و جامعه مورد حمایت فعال قرار نمی‌گیرد، بلکه طرد می‌شود و بی‌پناه می‌ماند. در واقع مسأله اساسی همین طرد نشدن و مورد حمایت قرارگرفتن است؛ اما در عالم واقع بسیاری از این دختران دو راه بیشتر ندارند: یا در جامعه باشند و آسیب ببینند و سقوط کنند یا ایزوله باشند و آسیب نبینند. زیرا بیشترین خدمتی که از نهادهای حامی می‌توانند بگیرند پناه دادن آنها در خانه‌های سلامت یا امن است. برخی زنان در مصاحبه‌ها بیان می‌کنند در این مؤسسه‌ها به ما می‌گویند: « اینجا بمان و هیچ کاری نکن.» به همین دلیل برخی از این زنان خیابان را به این مؤسسه‌ها ترجیح می‌دهند. راه حل این است که درجامعه باشند و فعال باشند و امنیت داشته باشند. به این می‌توان گفت حمایت فعال و حمایت در جهت توانمند ساختن زنان نه وابسته نگه دا شتنشان .

هاشمی نژاد: البته در این باره اتفاقات خوبی در بهزیستی رخ داده است. الان دیگر همه بچه‌ها در یک ساختمان ساکن نمی‌شوند. در کنار یک خانواده قرار می‌گیرند که شاید فرزند هم داشته باشند. این‌ها اتفاقات مثبتی است که وقتی به دل این کار رفتیم، از آن آگاه شدیم. در حوزه اجتماعی از این دست اتفاقات خوب شکل گرفته اما اطلاع‌رسانی درستی نشده است. تجربه شبه خانواده‌ها اتفاق بسیار خوبی است. ممکن است شما بهترین خانه و امکانات را به یک کودک بد سرپرست بدهید و بگویید که اینجا زندگی کن اما چون هیچ وقت نمی‌تواند خانواده را درک کند، همیشه این خلأ را احساس می‌کند؛ در صورتی که اگر همان کودک در خانواده‌ای در جنوب شهر که مثلاً یک فرزند هم دارد زندگی کند و هیچ کدام از آن امکانات را هم نداشته باشد، از لحاظ تجربه زیسته اتفاق بهتری برایش می‌افتد.

اجلالی: البته این طرح‌ها ابعاد مختلفی دارند، باید تست شوند، احتمال وقوع اتفاقات منفی چون تجاوز و... هم وجود دارد. در مصاحبه‌ها به چند مورد برمی‌خوریم که پس از مرگ یا اعتیاد والدین، دختر به یک خانواده از بستگانش سپرده می‌شود، مورد تعرض قرار گرفته و فرار می‌کند. در مورد حمایت فعال یک نکته هم باید اضافه شود و آن هم محبت دیدن است. آدمی برای سلامت روح نیازمند دوست داشته شدن است. درمصاحبه‌ای یکی از زنان می‌گوید: «حالا دو ماه بعد آزاد هم شدم. بعدش چه می‌شود؟ چه کسی من را می‌خواهد؟»

حلقه مفقوده توانمندی زنان در سینما

اردکانی‌فرد: یک حلقه مفقوده هم در اینجا وجود دارد که توانمندی زنان است و این نکته در فیلم شما قدری غایب است. همان طور که گفتم، فیلم نگاه ضعیف‌انگارانه‌ای نسبت به زن دارد. آقای دکتر اشاره کردند که زن یا باید از طرف کسانی حمایت شود یا مورد سوءاستفاده قرار بگیرد. پس عاملیت و توانمندی زن در کجای این تصویر تعریف می‌شود؟ شما می‌گویید ما این دغدغه را داشتیم که برای این معضل که چطور می‌شود از جامعه مردسالار گذر کرد، راه‌حل بدهیم؛ ولی من با راه‌حل شما مشکل دارم. شما باز هم راه‌حل را در دست مردان می‌بینید؛ این یعنی اینکه دوباره ساختارهای مردسالارانه را به شکل دیگری تولید می‌کنید؛ ولی زمانی که شما زنی توانمند، زنی که خودش عاملیت دارد را در فیلم خلق می‌کنید، اتفاقاً با جامعه مردسالار مبارزه کرده‌اید.

هاشمی‌نژاد: نگاهی که در جهان به زن می‌شود، آن قدر به سمت سویه‌های فمینیستی رفته که نهادهای داخل حاکمیت را حساس کرده است؛ باید در نشان دادن یک قهرمان زن یا یک کاراکتر زن کنشگر خیلی وسواس به خرج دهید.

اردکانی فرد: نه. اصلاً نمی‌خواهیم بحث را فمینیستی کنیم. مثالی که در ذهن من است، فیلم «رگ خواب» است. شخصیت زن فیلم حمید نعمت‌الله زنی آسیب‌دیده و شکننده است، شبیه کاراکتر فیلم شماست اما در نهایت این زن در اثر اتفاقاتی که برایش می‌افتد، از درون خودش بلند می‌شود. در این فیلم هیچ فرشته نجاتی برای این زن وجود ندارد. فیلم فمینیستی هم نیست. در آن زمان خیلی از زنان با او همذات‌پنداری کردند چون زنی است که نیرویی را از درون خود پیدا می‌کند.

هاشمی‌نژاد: در نهایت در «رگ خواب» هم شخصیت زن به آگاهی می‌رسد. این آگاهی عمل قهرمانانه تعبیر می‌شود؛ ولی ما الان برای برطرف کردن مشکلات به کنش و عمل نیاز داریم. اینکه یک کاراکتر زن را نشان دهیم که در طول فیلم متحول می‌شود و به خودشناسی و آگاهی می‌رسد، مسأله جامعه فیلم نیست .

اردکانی‌فرد: و البته آگاهی او هم به عمل منجر می‌شود مثل همین شخصیت فیلم شما با بازی ستاره پسیانی که عملی انجام می‌دهد، دنبال نجات زندگی خودش و ایجاد اشتغال برای زنان طبقه خودش است؛ می‌خواهد بر طبقه اجتماعی و جبر آن مقابله کند. حالا ممکن است ما با راه‌حلش موافق باشیم یا نباشیم اما دست به عمل می‌زند.

هاشمی‌نژاد: من فکر می‌کنم جبری که در مورد آن صحبت می‌کنیم، در طبقات فرودست اجتناب‌ناپذیر است. مسأله آن زن‌ها بقاست، نه دست یافتن به آزادی اجتماعی و چیزهایی که مربوط به طبقه متوسط است. آنها به حمایت نیاز دارند که فقط زنده بمانند.

اردکانی‌فرد: آیا برای بقا هم نمی‌تواند از خودش توانمندی داشته باشد؟ یعنی دائماً باید وابسته باشد؟

هاشمی‌نژاد: نه. اتفاقاً زنان دارند به زنان کمک می‌کنند. ما مادری داریم که برای نجات دخترش و ایجاد شرایط بقا برای او، پای چوبه‌دار می‌رود بنابراین آن عمل هم در نهایت قهرمانانه است. تعمداً در پایان‌بندی فیلم این مادر و دختر را کنار هم نشان می‌دهیم تا بگوییم این مادر با دست بسته هم بالاخره به این آرزو رسیده است.

میرزا محمدی: تمرکز ما بر دختر ۱۷ ساله‌ای است که بعد از روبه‌رو شدن با عیسی تمام کمبودهایی که داشته را دارد، حس می‌کند؛ نبود فضای امن، نبود جایی که به او آرامش دهد، نبود حس پدرانه و... یعنی فقدانی که هم ثریا داشته و هم عیسی در زندگی خود حس کرده، حالا در وجود ثریا تبلور پیدا کرده و درصدد جبران آن است. اتفاقاً بخشی از فیلم زیست درونی این کاراکترهاست مثل سکانسی که عروسکی را بغل کرده و می‌خوابد یا رژ لبی که می‌زند و آن را پاک می‌کند و... یک آن می‌فهمد که زیست من چه بوده و آنچه می‌خواهم نیستم. شاید آن بخشی که نیاز غریزی یک آدم تا قبل از رسیدن به یک عمل کنشگرانه است، این حس است که من به جایی تعلق دارم و یک مأمن امن برای من وجود دارد. وقتی این احساسات را حس کند، قطعاً به عمل کنشگرانه می‌رسد. کما اینکه این دختر ۱۷ ساله برای نجات مادر خود همه‌کاری می‌کند.

اردکانی‌فرد: ولی در نهایت با رسیدن به خودکشی، کاراکترتان را یکباره خیلی ضعیف می‌کنید.

هاشمی‌نژاد: به بعد رئالیستی فیلم نگاه کردم.

اردکانی‌فرد: یک بحثی را من همیشه دارم، اینکه رسالت فیلم اجتماعی چیست؟ آیا فیلم اجتماعی قرار است که همه چیز را کاملاً رئال نشان دهد؛ یعنی وضع موجود را طوری نشان دهد که منِ بیننده بگویم آره، آره، همین است؟ به نظر من کارکرد سینما این است که بعد از اینکه وضع موجود را به درستی نشان داد -که به نظر من فیلم شما به خوبی این وضعیت را ترسیم کرده است- و ما با کاراکترها همدلی کردیم، بتواند وضع موجود را دست‌کم نیم‌قدم جلوتر ببرد.

هاشمی‌نژاد: من خیلی با تعریف کردن رسالت برای فیلمساز موافق نیستم. معتقدم هر اثر هنری در وهله اول هنر است. هنری که برای آن رسالت تعریف شود، یا تبدیل به پروپاگاندا می‌شود که قرار است تبلیغات کند یا برمی‌گردد به دوره کلاسیک که حتماً باید یک ویژگی اخلاقی را بسط دهد. در بازاری که این همه رسانه وجود دارد و این همه محتوا تولید می‌شود، در وهله اول فیلم باید بتواند با قصه‌اش مخاطب را همراه کند؛ فکر می‌کنم این مهم‌ترین ویژگی یک فیلم است. رسالت و پیام و... بعد از نمایش فیلم تولید می‌شود؛ اگر به هنر وفادار باشید، بعد از آن می‌توانید برایش رسالت تعریف کنید.

اردکانی‌فرد: منظور من از رسالت، یک پیام گل‌درشت نیست. مقصود این است که روزن‌هایی از قدرت و امید به شخصیت‌ها داده شود. مثلاً اگر ثریا خودکشی نکند، به نظر من این روزن‌ها به دست می‌آید و کاراکتر قدرتمندتری از دختری که در این جبر و فشار است، می‌سازید. من احساس می‌کنم جامعه به این کاراکترهای قدرتمند بیشتر نیاز دارد.

هاشمی‌نژاد: اما این خودکشی در نهایت عاملی می‌شود برای اینکه قهرمان از ساختار خود بیرون بیاید؛ بتواند از ماتریکسی که در آن وجود دارد، خارج شود و شخصاً برای جبران اقدام کند. به هر حال هر اصلاح و روزن امید، نیاز به یک قربانی دارد و در اینجا این دختر قربانی است. اگر چه در نهایت در فیلم او را نمی‌کشیم و در فضا نگهش می‌داریم.

سینمای اجتماعی سایه روشن است

پیرو این صحبت‌ها، آقای میرزا محمدی نگاه شما به سینمای اجتماعی چیست؟

میرزامحمدی: از نگاه من به طور کلی سینمای اجتماعی سایه روشن است؛

> اردکانی فرد: درست است که فیلم نسبت به شخصیت‌های زن همدل است؛ ولی در عین حال نگاه ترحم‌آمیز نسبت به آنها دارد. می‌گوید این زنان چون متعلق به طبقه پایین و دچار فقر هستند، درگیر جبری هستند که نمی‌توانند از آن خارج شوند. راه حلی هم که در نهایت برای این کاراکترها ارائه می‌شود، قهرمان مردی است که به شکل فرشته نجات وارد می‌شود و به صورت موردی و فردی مشکل آنها را حل می‌کند

رضا معطریان / ایران

هم سیاه است و هم سفید. همان‌طور که آقای اجلالی هم گفتند سینمای جهان و فستیوال‌های دنیا بخصوص بعد از کرونا به این سمت رفته‌اند که در نهایت روزنه امیدی نشان دهند. من خارج از ایران درس خوانده‌ام. در همان فستیوال‌ها مقررات و الگوی خاصی برای مورد پسند واقع شدن دارند؛ می‌گویند اگر ایرانی هستی و در خاورمیانه؛ چنین فیلم‌هایی بساز تا اتفاق خوبی برایت بیفتد. به نظرم سایه روشن بهترین شیوه برای مواجهه فیلمساز با مسائل اجتماعی است درست مثل زیست طبیعی آدم‌ها. عیسی در دیالوگی به ثریا می‌گوید یک بار گذاشتم یک نفر از اینجا بیرون برود، حسرت‌اش را می‌خورم. مواجهه آدم‌ها با برخی اتفاقات تأثیرگرفی بر زندگی‌شان می‌گذارد. در طول مسیر فیلم، یک سفر قهرمان داریم که می‌خواهد به هدفی برسد و یک سفر درونی هم داریم که در سکانس آخر با خودش آشتی کرده است. به طور کلی پرداختن به این موضوعات، با چنگ و دندان است. ما ۲۳ نسخه فیلمنامه بازنویسی کردیم و آنچه می‌شد از «کت چرمی» ساخت و روی پرده سینما آورد، همین است که می‌بینید. هدف من فیلمساز به هیچ وجه نمایش تلخی و سیاهی از ایران نیست. اگر قصدم این بود نیازی به برگشتن به ایران نبود، همانجا می‌ماندم و کارم را می‌کردم. من هم موافقم که اگر کنشگری زن در فیلم‌ها بیشتر نمایان شود، جذاب است به شرط آنکه سمت تفکر فمینیستی و اگزجره شدن نرویم. نشان دادن زن کنشگر در سینمای اجتماعی سخت است. در سینمای دفاع مقدس خیلی راحت می‌شود آن را نشان داد. یک سوژه قرار بود کار کنیم با این قصه که یک دختر ۱۸ ساله به کمک تعدادی از زنان باعث شکل‌گیری رختشویخانه‌ای برای لباس‌های جنگی در اندیمشک و بیمارستان کاظمین می‌شوند. آنجا هم کنشگری عجیبی اتفاق می‌افتد.

اردکانی‌فرد: منظور من این نیست که کنشگری را به سمت کنشگری اجتماعی خیلی گسترده ببریم؛ کافی است فقط کاراکتر زن در درون خود قدرتمند باشد. اینطور شائبه فمینیستی بودن را هم کاملاً از بین می‌برد. قرار نیست کار عجیب و غریبی انجام دهد. کافی است خودش توانمندتر شود. به گفته آقای اجلالی تعداد قابل توجهی از مددکاران که به این جنس دختران کمک می‌کنند، زن هستند. نقدی که من در حوزه زنان به این فیلم دارم، این است که بحث توانمندسازی زنان را نمی‌بینیم؛ چه از طرف نیروی بیرونی از جمله مددکارها و چه از نیروی درونی. چون من کنشگر حوزه زنان هم هستم، همیشه دغدغه‌ام در سینما این است که تا چه اندازه کاراکتری که روی صحنه می‌آید، به زنانی که دارند این فیلم را می‌بینند، احساس قدرت می‌دهد یا روزنه‌هایی در ذهن آنها می‌گشاید که اگر من هم در این موقعیت بودم، می‌توانستم به این شکل وضعیت خودم را تغییر دهم. تغییر در وضعیت و موقعیتی که در آن گیر کرده است، چه در طبقه پایین و معضل فقر و اعتیاد و چه در طبقه متوسط و مشکلات مربوط به آن.

هاشمی‌نژاد: شما این خلأ را در سینمای ایران احساس می‌کنید؟

اردکانی‌فرد: کاملاً.

هاشمی‌نژاد: دلیل دارد. این مسأله‌ای است که من و شما متوجه آن می‌شویم؛ اما اینکه چطور بتوانیم آن را تئوریزه کنیم تا دوستان تصمیم‌گیرنده برداشت بد نکنند و اطمینان پیدا کنند که پیامدهای خوبی دارد، سخت است. راستش را بخواهید آنقدر دردسر داریم که دنبال دردسر جدید نمی‌گردیم. یک فیلمنامه در همین حوزه دارم که حدود یک سال است در رفت و آمدم تا بتوانم مدیران را قانع کنم که این فیلم، یک فیلم مضر نیست. چون قهرمان آن زن است. صحبت کردن در مورد یکسری موضوعات سوءتعبیر ایجاد می‌کند.

اردکانی‌فرد: یعنی نشان دادن زن آسیب‌دیده آسان‌تر از نشان دادن زن توانمند است؟

هاشمی‌نژاد: نباید شائبه ایجاد کند.

اما در حوزه مستند کارهای خوبی در این زمینه شده است. درباره زنان فعال و کنشگر در حوزه‌های مختلف کارهای خوبی ساخته شده است.

اجلالی: اما اگر قرار باشد از موضع طرفداری از زنان، به هر فیلمی انتقاد کنیم که چرا زن در آن قوی نیست، به فیلم‌های پروپاگاندا می‌رسیم. زنی که شوهرش او را بیرون کرده، سواد و کار ندارد و در خیابان می‌ماند، توانایی دارد؛ اما این توانایی در مقابل جبری که او را احاطه کرده، انتخاب زیادی در مقابلش قرار نمی‌دهد. فوق‌اش زباله‌گردی کند و تن به روسپی‌گری ندهد. اتفاقاً به اعتقاد من خودکشی ثریا قابل درک است و نشانه ضعف نیست. از کسی که تا این میزان تحت فشار است، آدم کشته و در خانه‌ای پنهان شده که اگر بیرون بیاید دستگیر می‌شود، در کودکی آن صحنه‌ها را دیده و مادری را که تمام امیدش بوده از دست داده و تنها امیدی که برایش مانده بود، عیسی است که او هم اظهار ناتوانی می‌کند، چه توقعی می‌توان داشت؟

اردکانی‌فرد: منظور من نگاه فمینیستی و ایجاد تقابل بین مردان و زنان در جامعه نیست. «کت چرمی» به زنان آسیب‌دیده می‌پردازد. برای من مسأله این است که راه برون‌رفت این زن آسیب‌دیده در فیلم چیست؟ اینکه می‌گویم زن را توانمندتر نشان دهید، به خاطر گرایش‌های فمینیستی نیست. بحث بر سر این است که راه برون‌رفت شما به عنوان کسی که به مسأله زن آسیب‌دیده می‌پردازد، چیست؟ من می‌گویم بخشی از راه‌حل این است که خود این زن توانمند باشد؛ ولی شما در فیلم دارید یک قهرمان فرشته نجات را نشان می‌دهید. در راه‌حلی که ارائه می‌دهیم، خوب است این توانمندی زنان هم دیده شود.

در تعداد قابل توجهی از آثار مستند از جمله مجموعه «کارستان» به زنان فعال و موفق به شکل باورپذیری پرداخته شده است؛ زنانی که نمونه‌های مشابه آنها در دور و بر خودمان هم وجود دارد اما چرا تصویری از این دست زنان را در سینمای داستانی نمی‌بینیم. سینمای داستانی از مستند چند گام عقب است.

اردکانی‌فرد: در فیلم مستند «هیچ کسی منتظرت نیست» هم کاراکتر اصلی از همین جنس زنان است که هم خود توانمند است، هم به زنان آسیب‌دیده کمک می‌کند که توانمند شوند و خودشان را پیدا کنند.

هاشمی‌نژاد: بله زندگی خانم توران میرهادی که سال‌ها پیش از سیستم آموزشی پیش‌رو ژاپن و فنلاند مدرسه‌ای بر پایه تعامل با دانش‌آموزان ایجاد کرد می‌تواند یک فیلم داستانی جذاب شود. حیف است که ما چنین شخصیتی را نمی‌شناسیم، یعنی باید یک مستند ساخته شود تا ما از وجود چنین شخصی آگاه شویم؟!

نتوانستیم از دفتر وکیل «کت چرمی» جلوتر برویم

کمی از نگاه فیلم به زنان فاصله بگیریم و به وجوه دیگر فیلم برسیم. شما از میهمانی «کت چرمی» که پیرنگ اصلی داستان است زود می‌گذرید و توضیحی برای مخاطب ندارید. از فیلمی که کنشگر و علیه انفعال است انتظار می‌رود این صراحت در روایت را داشته باشد و مشخص کند این آدم که در حد مجهول‌الهویه مطرح می‌شود و مسبب این معضلات است، به کجا وصل است، کیست و...

میرزا محمدی: میهمانی «کت چرمی» در فیلمنامه بود و سکانس شروع هم بود. بحث این میهمانی هم جابه‌جایی مواد نبود. موضوع یک پدر معنوی بود که صاحب چند خیریه و خانه سلامت است اما از آنها به عنوان برده‌های جنسی استفاده می‌کند؛ چیزی که در واقعیت به آن برخورده بودیم.

یعنی همان الکس که کشتنش همزمان با اکران فیلم شما خبرساز شد؟

هاشمی‌نژاد: بله، با این تفاوت که در خیریه‌ها و خانه‌های سلامت کار می‌کرد. یعنی داستان سوءاستفاده از این دختران در محیطی بود که قرار است خانه امن آنها باشد. تناقض داستان همینجا بود؛ این تضاد خیلی دراماتیک بود. در یکی از آسایشگاه‌های محمدشهر کرج هم چنین اتفاقی افتاده بود و یک برقکار به معلولین تجاوز می‌کرد و قربانیان او توانایی صحبت و افشا نداشتند و در نهایت ماجرا توسط یک مددکار کشف شد. در ابتدای امر پایه قصه ما همین بود، اما خب به این نقطه رسیدیم که مجبوریم اصل داستان را به شکل دیگری نشان دهیم.

اجلالی: یعنی اصلاً راجع به فحشا نمی‌توانستید فیلم بسازید؟

هاشمی نژاد: در مورد تجاوز، بخصوص بعد از فیلم «علفزار»، قوانین سختگیرانه‌تر شده است. شاید مسئولانی که در ارشاد هستند، متوجه اهمیت این موضوع باشند و با فیلمساز همراهی کنند اما مشکل اینجاست که بعد از آن باید با چالش پاسخگویی به نهادهای مختلف درگیر باشند.

اجلالی: نمی‌شد به طور غیرمستقیم از طریق مکالمه کاراکترها درباره این میهمانی اطلاعات بیشتری به مخاطب بدهید؟

هاشمی‌نژاد: به واسطه حذف سکانس اولیه از فیلمنامه، مجبور شدیم دو سه سکانس دیگر را هم حذف کنیم و فقط در سکانس تصادف با آن مواجه شویم. اینجا هم تصویری از صورت این آدم نشان نمی‌دهیم تا قضاوتی در مورد آن وجود داشته باشد. در «کت چرمی» فقط توانستیم تا دفتر وکیلش پیش برویم و از آن جلوتر نمی‌توانستیم.

از نگاه جامعه‌شناسی ممنوعیت تصویرسازی چنین شخصیت‌هایی در سینما علت قابل توجیهی دارد؟ این ترس معنا دارد؟

اجلالی: همان بحث قدیمی سیاه‌نمایی است که بسیاری از مسئولان نظارتی در دام آن می‌افتند و امکان نور انداختن بر کژکارکردها را از هنرمندان می‌گیرند. هنرمند واقع‌گرا می‌کوشد تصویری واقعی که گاه تلخ است از جامعه نشان دهد تا هشدار و انذاری باشد برای مردم و مسئولان، اما در مواقع بسیاری از سوی مدیران کم‌صبر به سیاه‌نمایی متهم می‌شود. البته این مشکل فقط به ایران مربوط نمی‌شود تاریخ سینما موارد زیادی از این نوع برخوردها را در خود دارد. به عنوان نمونه می‌توان به سینمای ایتالیا پس از جنگ جهانی اشاره کرد. پس از پایان جنگ، اوضاع اجتماعی در ایتالیا خیلی بد بود، فقر، فساد و فحشا بیداد می‌کرد. فیلمسازان نورئالیست این مشکلات را هنرمندانه نشان می‌دادند. این فیلم‌ها در خارج از ایتالیا بسیار فروش داشتند و محبوب بودند. همین که در ایتالیا محافظه‌کارها به قدرت رسیدند فیلمسازان نورئالیست را به سیاه‌نمایی متهم کردند. وزیر فرهنگ ایتالیا در همان زمان نامه‌ای به دسیکا می‌نویسد و او را متهم به خیانت به ملت ایتالیا می‌کند به این دلیل که چهره کشور ایتالیا را نزد خارجی‌ها زشت نشان می‌دهد. ماجرای چارلی چاپلین و اخراج او از امریکا و بازگشت افتخارآمیز چندین سال بعد او را همه به خاطر داریم. حالا هیچ‌کس نام وزیر فرهنگ آن روزهای ایتالیا را به یاد ندارد و هیچ‌کس علاقه‌مند نیست بداند اعضای کمیته مبارزه با فعالیت‌های ضد امریکایی که زیر نظر سناتور مک کارتی چاپلین را اخراج کردند بعدها چه سرنوشتی پیدا کردند، اما امروزه کارگردانان نورئالیست ایتالیا از افتخارات فرهنگی ایتالیا به شمار می‌آیند و جامعه امریکا به چاپلین می‌بالد. طرفداران سیاه‌نمایی که با نشان دادن بدی مخالفند متوجه این نکته نیستند که هر چیزی با ضد خود شناخته می‌شود، بدون درک خشونت و بی‌رحمی فهم رحمت و محبت ممکن نیست. سعدی بزرگ می‌گوید ادب از که آموختی از بی‌ادبان. افزون بر این بدون تصویرکردن شرایط زندگی و دنیای ذهنی کژروان که معمولاً قربانی نظامات اجتماعی معیوب هستند نمی‌توان راه اصلاح کژروی و آسیب‌های اجتماعی را پیدا کرد.

هاشمی‌نژاد: وقتی شر از دایره درام حذف شود، دیگر خیر معنا پیدا نمی‌کند. «کت چرمی» هم در این دام افتاد و ما نتوانستیم نیروی سیاه فیلم را نشان دهیم. باید به شکل دیگری آن را نشان می‌دادیم که موافق نبودیم، چون دروغ بود، مجبور بودیم واقعیت را در همین اندازه که توانستیم نشان دهیم.

مسأله اجتماعی را نمی‌توان با راهکار فردی حل کرد

آقای میرزامحمدی از امتناع برای ساخت فیلم‌های جشنواره‌پسند گفتند از نگاه شما فرق یک فیلم مسأله‌مند با جشنواره‌پسند چیست؟

اجلالی: من خیلی با این نظریه که فیلمسازهای ایرانی برای پسند جشنواره‌ها مردم ایران را بدبخت نشان می‌دهند که جایزه بگیرند، موافق نیستم. اینکه فیلمی مرتبط با طبقه فرودست جامعه در جشنواره‌ای بدرخشد و بقیه فیلمسازها از آن الگوبرداری کنند بحث دیگری است. من معنای فیلم جشنواره‌ای را نمی‌فهمم. در جشنواره به فیلم‌های خوب جایزه می‌دهند و فیلمسازان ایرانی هم چون فیلم خوب می‌سازند، جایزه می‌گیرند. بعضی‌ها هم چون نمی‌توانند به این جشنواره‌ها بروند، حسادت می‌کنند. اینکه حالا چه سیاستی دارند امر دیگری است. عباس کیارستمی در جشنواره‌ها درخشید چون فیلم‌هایش خوب بود.

هاشمی نژاد: اما سیاست‌هایی که شاید تا چند سال پیش در فستیوال‌ها و سینمای غربی پنهان بود، خیلی آشکار شده است. اغلب سریال‌های ردیف اول نتفلیکس حتماً یک قهرمان همجنس‌گرای سیاه‌پوست دارد. حتی کلئوپاترا را هم سیاه‌پوست ساختند که صدای مصر را هم درآورد. گاهی این قدر این مسائل دستوری زیاد می‌شود که بالعکس عمل می‌کند؛ یعنی اگر کسی هم بخواهد در مورد حقوق سیاه‌پوست‌ها یا نژادپرست‌ها صحبت کند، دیگر صدایش شنیده نمی‌شود.

میرزا محمدی: دوره‌ای که فیلم‌های کیارستمی و نگاه شبیه به او در فستیوال‌های جهانی تحسین می‌شد، گذشته است. الان فیلم‌های کیارستمی هم به جشنواره‌ها راه نمی‌یابد. تز دکترای من درباره تأثیر فستیوال‌های غربی بر سینمای خاورمیانه بود. سیاستگذاری جشنواره‌ها کلی نیست و براساس منطقه و قاره فرق می‌کند. از فیلم‌های اروپایی یک توقعی دارند و از فیلم‌های آسیایی و ایرانی و کشورهای خاورمیانه توقع دیگری. با این جزئیات برای جشنواره‌هایشان سیاستگذاری کرده‌اند. فارغ از قضاوت درباره خوب و بد آن، من معتقدم در یک دهه گذشته فستیوال‌ها و جشنواره‌های غربی کمکی به سینمای بلند ما نکردند. در حوزه فیلم کوتاه، بله، پیشرفت‌های خوبی بوده است.

خانم اردکانی‌فرد به نظر شما آیا نشان ندادن شخصیت شر خللی در فیلم ایجاد نکرد؟

اردکانی‌فرد: به نظر من درست است که شخصیت شر مستقیماً نشان داده نشده اما «آثار» آن شخصیت به خوبی در فیلم وجود دارد. ثریا محصول آن شرایط است. همه چیز فیلم به اندازه است. حتی روزنه‌های امیدی که گذاشته است. درست است من انتقاد کردم که درون شخصیت زن نیروی نجات دهنده‌ای نیست، اما به هر حال فیلمساز دریچه‌ای برای عبور از این مشکل گذاشته است. از این نظر فیلم سیاه‌نمایی ندارد و مسأله‌مند است. من منتقد سینمایی نیستم و نگاه من به فیلم جامعه‌شناختی است. به همین خاطر مسأله من مواجهه فیلم با معضل و حل مسأله اجتماعی است، مسأله اجتماعی که احتمالاً بخشی از زنان و دختران درگیر آن هستند. میهمانی کت چرمی، یک مسأله عام است. مسأله صرفاً یک نفر نیست. پس فیلم دارد یک مسأله اجتماعی عام را مطرح می‌کند. اما نکته قابل توجهی که وجود دارد این است که فیلمساز مسأله اجتماعی را با راه‌حل فردی می‌خواهد حل کند! انتظار ما این است که وقتی مسأله اجتماعی مطرح می‌شود برای آن راه‌حل اجتماعی با مکانیسم‌های اجتماعی و در ساختار قدرت ارائه شود. ولی در فیلم «کت چرمی» تمام نهادهای اجتماعی از کار افتاده است. نهاد خانواده برای ثریا معنا ندارد. نهاد آموزش چه در قالب مدرسه و چه مجموعه مددکاری غایب است. نهاد دولتی که همان بهزیستی است، به خوبی کار نمی‌کند. نهاد خیریه خصوصی فاسد است. هیچ‌کدام از نهادهای اجتماعی که شما تصویر می‌کنید، کار نمی‌کند. لذا راه‌حلی که شما ارائه می‌دهید، یک راه‌حل کاملاً شخصی، موردی و فردی است. مردی (عیسی) که خودش با داستان همذات‌پنداری دارد، برای حل این مسأله ورود می‌کند. ممکن است شما بگویید که این هم یک واقعیت اجتماعی است که نهادها در جامعه ما ناکارآمد هستند، لذا من تنها راه نجاتی که برای حل مسأله اجتماعی دارم، این است که یک قهرمان فردی بسازم و یک انگیزه شخصی به او بدهم، اما این نقد به صورت کلی وارد است که چرا مسأله اجتماعی را با راه‌حل فردی حل کردید.

هاشمی نژاد: مسأله این است که اگر این نهادها کارآمد بودند، این درام شکل نمی‌گرفت. مسأله فیلم همین است. اتفاقاً بهزیستی خیلی هم استقبال کرد و گفت شخصیت مدیر را چقدر خوب نشان دادید. در اینجا مباحث کلان مطرح است؛ اینکه چگونه باید پیش رفت و مسائل را تئوریزه کرد. حرف من و حسین از روز اول و در شورا این بود که قهرمان، مردی از طبقه متوسط است که خیلی قدرت اجرایی ندارد، مثل بقیه مردم. به نظر من، همه آنها می‌توانند قهرمان واقعی برای برطرف کردن مشکلات هم باشند. چون ما از برخی از مدیران دیگر ناامید شدیم.

اردکانی: یعنی از یک نوع ناامیدی در ذهن شما نشأت می‌گیرد؟

هاشمی نژاد: بحث ناکارآمدی است و نه ناامیدی.

البته شخصیت صالحی (صابر ابر) از نهاد امنیتی و مال همین سیستم است.

اردکانی فرد: بله، نهاد نظارتی تنها نهادی است که در فیلم کمی کارآمد است، ولی بی‌اعتمادی زیادی در سراسر فیلم نسبت به او وجود دارد. تا سکانس آخر اعتماد بین آنها شکل نمی‌گیرد. تا حدودی به نهاد نظارتی قدرت دادید یا نسبت به آن امید داشتید، ولی بار اصلی داستان همچنان بر راه‌حل فردی است. شما می‌گویید واقعیت این است و من هم قبول دارم اما مسائل اجتماعی را نمی‌توانید با راه‌حل فردی حل کنید. عیسی فرهمند، ثریا را به خانه‌اش آورده و از او حمایت می‌کند، اما بقیه ثریاها چه می‌شوند؟

هاشمی نژاد: این اقدام فردی باعث می‌شود نوری تابیده شود و نهادهای نظارتی هم وارد عمل شوند و در انتها آن شخص دادگاهی شود. آن نهاد امنیتی هم دارد در مورد پرونده دیگری تحقیق می‌کند. اینجا هم شخصی از بدنه تصمیم می‌گیرد که این کار را بکند. در مکالمه‌ای به مدیرش می‌گوید من این کار را با اختیار خودم انجام می‌دهم؛ می‌خواهد بگوید این مسأله از آن مسأله مالی مهم‌تر است. اساساً این عرف نهادهای امنیتی است که اگر هدف‌شان مسأله اقتصادی باشد روی آن متمرکز باشند و مثلاً به مسائل اخلاقی کاری نداشته باشند. هر اتفاقی هم که بیفتد، تشکیل پرونده نمی‌دهند تا به نقطه هدف‌شان برسند. واقعاً باید به همان شکل جلو بروند تا به نتیجه برسند.

اردکانی فرد: با این صحبت شما، حتی صالحی (صابر ابر) هم نماینده یک نهاد نیست و کاملاً فردی عمل می‌کند.

هاشمی نژاد: ولی تصمیم شخصی‌اش را به اطلاع مدیر می‌رساند و جلویش هم گرفته نمی‌شود.

اجلالی: اصولاً قهرمان رمان و آثار هنری معمولاً یک فرد یا گروه کوچکی از افراد است. نهادها، مجموعه‌های معمولاً بزرگی از افراد، ساختارهای اداری، ارزش‌ها و هنجارها هستند. آنها را نمی‌توان مستقیماً نشان داد. ماهیت و کارکرد نهادها بواسطه کاراکترها به طور غیرمستقیم نشان داده می‌شوند.

اردکانی‌فرد: منظور من این نیست که الزاماً کاراکتری در فیلم داشته باشد. مثلاً نهاد آموزش هیچ نقش و تأثیری در داستان ندارد. ما هیچ شمایلی از آن نمی‌بینیم.

هاشمی‌نژاد: البته ما نهاد بهزیستی را داریم که کارش این است.

اردکانی‌فرد: که یک نهاد ناکارآمد است.

هاشمی‌نژاد: ناکارآمد نیست. در همان گفت‌وگوی اول، مدیر می‌گوید که من با همه چیز این خانه سلامت کنار آمده‌ام. مجوز نداشت، در بحث فنی ایراد داشت، ولی الان نامه زده‌اند که باید این کار را بکنیم؛ یعنی من مماشاتی به خرج دادم تا زمانی که گند قضیه در نیامده است، ولی الان تحت فشار هستم و باید آن را پلمب کنم. برو آنجا مسأله را حل کن. آنها منافع کلان را می‌بینند و می‌گویند اگر به این داستان تن بدهیم، ممکن است کمپی بسته شود و هزار آدم بی‌خانمان دوباره به خیابان برگردند.

> **هاشمی‌نژاد:** به واسطه حذف سکانس اولیه از فیلمنامه، مجبور شدیم دو سه سکانس دیگر را هم حذف کنیم و فقط در سکانس تصادف با آن مواجه شویم. اینجا هم تصویری از صورت این آدم نشان نمی‌دهیم تا قضاوتی در مورد آن وجود داشته باشد. در «کت چرمی» فقط توانستیم تا دفتر وکیلش پیش برویم و از آن جلوتر نمی‌توانستیم

> **اجلالی:** در مطالعات و مصاحبه‌های بی‌شماری که با دختران و زنان در خانه‌های سلامت یا خانه‌های امن انجام شده، نجات‌دهنده‌های بسیاری از آن‌ها، خانم‌های مددکار بوده‌اند؛ یعنی خیلی بیش از عیسی، دختران مددکار و دانشجوهای دختر به آنها کمک می‌کنند

> **میرزا محمدی:** میهمانی «کت چرمی» در فیلمنامه بود و سکانس شروع هم بود. بحث این میهمانی هم جابه‌جایی مواد نبود. موضوع یک پدر معنوی بود که صاحب چند خیریه و خانه سلامت است اما از آنها به عنوان برده‌های جنسی استفاده می‌کند؛ چیزی که در واقعیت به آن برخورده بودیم

گزارش و خبر

قهرمانی والیبال زیر ۱۶ سال درآسیا

در دیدار نهایی نخستین دوره مسابقات والیبال قهرمانی زیر ۱۶ سال پسر آسیا، تیم ملی والیبال کشورمان مقابل ازبکستان قرار گرفت و با نتیجه ۳-۱ (۱۹ بر ۲۵، ۲۵ بر ۲۲، ۲۵ بر ۱۶ و ۲۵ بر ۲۲) به پیروزی دست یافت تا به مقام قهرمانی این رقابت‌ها دست یابد. شاگردان آرش صادقیانی، پیش از این به رقابت‌های جهانی ۲۰۲۴ راه یافته بودند.

حضور قدوس در استقلال منتفی است

در هفته‌های اخیر، صحبت‌هایی مبنی بر مذاکرات باشگاه استقلال با سامان قدوس، بازیکن فصل گذشته برنتفورد مطرح شد. ستاره‌ای که از این تیم انگلیسی جدا شده و اکنون بازیکن آزاد محسوب می‌شود. در این شرایط، باشگاه استقلال و جواد نکونام سرمربی این تیم مذاکراتی با قدوس انجام دادند اما رقم درخواستی این لژیونر که گویا یک و نیم میلیون دلار برای یک فصل بوده، باعث منتفی شدن حضور او در استقلال شد. مگر اینکه در روزهای آینده اتفاق خاصی بیفتد. درباره قدوس که فوتبالش را از استروشوندس در لیگ سوئد آغاز کرده، گفته می‌شود مقصد بعدی او دوباره لیگ سوئد و باشگاه مالمو خواهد بود.

پاسخ مبهم سازمان لیگ به ابهامات باشگاه‌ها

بازیکن آزاد سهمیه لیگ برتری نیست؟

در حالی که تنها چند روز به آغاز فصل جدید لیگ برتر باقی مانده؛ سازمان لیگ فوتبال ایران با ارسال نامه‌ای به باشگاه‌های لیگ برتری، توضیحاتی درباره روند جذب بازیکنان آزاد (سهمیه فیفا) و ابهامات موجود در این زمینه داده است. سازمان لیگ در این نامه نوشته: «بازیکنانی که در پایان نقل و انتقالات جذب باشگاهی نشده‌اند، مجاز به عقد قرارداد با باشگاه‌های متقاضی به‌عنوان سهمیه آزاد فیفا هستند مشروط بر اینکه باشگاه مذکور در فهرست اسامی خود دارای ظرفیت مجاز برای جذب باشد.» نکته مهم موجود در نامه سازمان لیگ به باشگاه‌های لیگ برتری این است که «بازیکنان خارج از پنجره نقل و انتقالاتی مشمول سهمیه لیگ برتری نمی‌شوند.» فارغ از این موضوع که آیا چنین قانونی وجود دارد یا خیر؛ طبق اساسنامه، مرجع تفسیر و رفع ابهام درباره قوانین، هیأت رئیسه فدراسیون فوتبال است اما به گزارش تسنیم، چنین موضوعی در هیأت رئیسه مطرح نشده است. حال اینکه چگونه سازمان لیگ که خودش باید متولی اجرای قانون باشد به جای رفع ابهام باشگاه‌ها، با پاسخی غیرقانونی، ابهامی دیگر اضافه کرده، پرسشی است که مسئولان این سازمان باید به آن پاسخ دهند و بگویند در کدام جلسه هیأت رئیسه فدراسیون چنین موضوعی مطرح شده است. پیگیری‌ها نشان می‌دهد قانون مورد اشاره مربوط به بازیکنان ایرانی شاغل در لیگ‌های خارجی نیست و این بازیکنان در صورتی که حتی پس از پنجره نقل و انتقالاتی نیز به تیم داخلی ملحق شوند، به‌عنوان سهمیه بازیکن خارجی محسوب خواهند شد.

آینده مبهم اللهیار در انگلیس

سایت «hulldailymail» انگلیس خبر داد نقل و انتقالات فوتبال در باشگاه هال سیتی آغاز شد ولی هنوز آینده دو بازیکن در هاله‌ای از ابهام قرار دارد. اللهیار صیادمنش لژیونر ایرانی و رایگان لونگمن بازیکن انگلیسی دو بازیکن بلاتکلیف هال سیتی هستند و سرمربی تیم هنوز درباره ماندن یا رفتن این دو بازیکن تصمیمی نگرفته است. صیادمنش بعد از شش ماه حضور قرضی در هال سیتی نظر مدیران باشگاه انگلیسی را جلب کرد و تابستان گذشته قراردادی چهار ساله با این تیم امضا کرد. البته او فصل گذشته به دلیل مصدومیت بسیاری از بازی‌ها را از دست داد و با زدن تنها دو گل برای تیمش، عملکرد درخشانی نداشت.

قانون جدید به نفع طارمی و میلان

فدراسیون فوتبال ایتالیا از تغییر قانون سهمیه بازیکنان غیراتحادیه اروپا در باشگاه‌های فوتبال این کشور خبر داد. طبق این قانون جدید بازیکنان سوئیسی و بریتانیایی که پیش از این سهمیه غیراتحادیه فوتبال اروپا برای باشگاه‌های سری آ به شمار می‌آمدند، دیگر سهمیه اتحادیه اروپا خواهند بود. بدین ترتیب بازیکنان سوئیسی و بریتانیایی شاغل در سری آ دیگر سهمیه غیر اروپایی به شمار نمی‌آیند و این باعث شده تا باشگاه‌های سری آ بتوانند بازیکنان غیر اتحادیه اروپا بیشتری جذب کنند. در همین رابطه ساشا تاولیر، خبرنگار بلژیکی دوباره موضوع انتقال مهدی طارمی ستاره ایرانی پورتو به میلان را باز کرد. طبق اعلام این خبرنگار، با تغییر قانون در فوتبال ایتالیا، میلان یک سهمیه دیگر برای جذب بازیکن غیراروپایی پیدا کرد و باید دید روسونری دوباره برای جذب مهدی طارمی اقدام می‌کند. روسونری تنها یک سهمیه غیراروپایی داشت که در نهایت به دلیل درخواست‌های زیاد مالی پورتو از جذب طارمی منصرف شد و چوکوئزه، ستاره ویارئال را جذب کرد.

وقتی استقلالی‌ها به خاطر جشن قهرمانی آسیا جریمه شدند!

خاطره بازی

۳۲ سال پیش استقلال قهرمان جام باشگاه‌های آسیا شد. در آن سال‌ها لیگ قهرمانان آسیا با نام جام باشگاه‌های آسیا برگزار می‌شد و جالب است بدانید که استقلال در سال ۱۳۷۰ دو بار به فینال آسیا رسید! بار اول آنها در داکای بنگلادش با پیروزی مقابل لیائونینگ چین قهرمان آسیا شدند و بار دوم با شکست مقابل الهلال عربستان در ضربات پنالتی به نایب قهرمانی رسیدند. در واقع فاصله برگزاری این دو تورنمنت نزدیک به هم بود و استقلال در عرض یک سال شمسی دوبار به فینال آسیا رسید که حاصل آن یک قهرمانی و یک نایب قهرمانی با منصور پورحیدری بود. نکته عجیب اینکه استقلالی‌ها وقتی در داکای بنگلادش قهرمان شدند، دور زمین با پرچم ایران دویدند و به قول معروف دور افتخار زدند اما در پایان مسئولان برگزاری مسابقات به خاطر اینکه استقلالی‌ها چمن را خراب کرده‌اند، آنها را جریمه کردند! در آن مسابقات، عباس سرخاب به عنوان بهترین بازیکن مسابقات، صمد مرفاوی به عنوان آقای گل مشترک، مجید نامجو مطلق به عنوان تکنیکی‌ترین بازیکن تورنمنت و احمدرضا عابدزاده به عنوان بهترین دروازه‌بان مسابقات انتخاب شدند. بعد از آن آبی پوشان فقط یک بار با ناصر حجازی به فینال رسیدند که آنجا مغلوب نماینده ژاپن شده و باز هم به عنوان نایب قهرمانی رسیدند.

گفت و گوی «ایران» با شاهین بیانی، کاپیتان سابق استقلال

به جای جشن سالگرد قهرمانی اخبار بدی می‌شنویم

باشگاه استقلال: در سالروز قهرمانی در آسیا جای بزرگان خالی است

باشگاه استقلال در سالگرد دومین قهرمانی این تیم در قاره آسیا متنی را منتشر کرد. در بخشی از این متن منتشر شده آمده است: «امروز (۷ مرداد) سی و دومین سالگرد آخرین قهرمانی باشگاه بزرگ استقلال در قاره پهناور آسیاست. برای کسب این قهرمانی، انسان‌های زیادی از خود گذشتند و این جام را به هواداران استقلال و فوتبال ایران هدیه دادند. در سالروز این افتخار بی‌تکرار جای بزرگانی چون منصور پورحیدری، رضا احدی، بونژاک و امیر دولت‌آبادی که امروز کنار ما نیستند، خالی است.»

گفت‌وگو

محمد محمدی سدهی
روزنامه‌نگار

دیروز سی و دومین سالگرد قهرمانی استقلال در آسیا بود. استقلالی که با حضور ستاره‌های بی‌تکراری همچون احمدرضا عابدزاده، مهدی فنونی‌زاده، مجید نامجو مطلق و... در دهمین دوره مسابقات جام باشگاه‌های آسیا برای دومین بار بر بام قاره کهن ایستاد و باعث افتخار هواداران بی‌شمار خود شد. اما تفاوت استقلال آن دوره با استقلال کنونی زمین تا آسمان است؛ تیمی که در آستانه آغاز لیگ برتر با مشکلات زیادی روبه‌رو است و هر روز از دل آن اخبار ناامید کننده‌ای منتشر می‌شود.

شاهین بیانی، کاپیتان استقلال در دهه ۷۰ شمسی در خصوص سالگرد قهرمانی آبی‌ها در آسیا به «ایران» می‌گوید: «موضوع مهم این بود که در آن سال‌ها تنها یک تیم از کشورمان در آسیا شرکت می‌کرد و مثل الان نبود که ۴ تیم در لیگ قهرمانان آسیا حاضر شوند، این موضوع کار ما را سخت‌تر می‌کرد. در آن سال ما ملوان را شکست دادیم و در فینال جام حذفی به مصاف پرسپولیس رفتیم که این تیم را هم ۲-۱ شکست دادیم و به مسابقات جام باشگاه‌های آسیا راه یافتیم. آن تیم یک تیم رؤیایی بود و تاکنون هیچ بازیکنی نتوانسته جایگزین بازیکنان آن تیم شود. قهرمانی در آسیا خیلی سخت بود اما این قهرمانی با تلاش بازیکنان در سال ۱۳۷۰ بدست آمد.»

او بیان می‌کند: «ما در منطقه غرب نمایندگان یمن و قطر را شکست دادیم و به مرحله بعد صعود کردیم. السد قطر یکی از تیم‌های قدرتمند و قهرمان دو دوره پیشین مسابقات بود اما در رفت و برگشت این تیم را شکست دادیم و به مرحله بعد صعود کردیم. در مرحله بعد هم ۱۰ تیم آسیایی حضور داشتند که ما توانستیم با شکست نمایندگان کره شمالی و تایلند به فینال صعود کنیم. در فینال به مصاف تیم قدرتمند لیائونینگ چین رفتیم و ۲-۱ این تیم را شکست دادیم و قهرمان شدیم.»

کاپیتان پرافتخار آبی‌ها در دهه ۷۰ شمسی می‌افزاید: «در آن زمان سرمربی تیم ملی علی پروین بود و با وجود اینکه سرمربی تیم ملی پرسپولیسی بود، تعداد بازیکنان استقلال در تیم ملی بیشتر از پرسپولیس بود. این موضوع نشان دهنده کیفیت بسیار خوب بازیکنان ما بود که توانستیم بیشترین بازیکن را در تیم ملی داشته باشیم. هر کدام از نفرات تیم وزنه بزرگی بودند و حتی در نیمکت هم نفرات بسیار خوبی داشتیم که در تیم ملی بازی می‌کردند.»

بیانی صحبت‌های خود را این گونه ادامه می‌دهد: «پس از قهرمانی تاج در آسیا، سال‌ها بود که قهرمان آسیا نشده بودیم و باید با قدرت در این مسابقات حاضر می‌شدیم که خوشبختانه تلاش مان نتیجه داد. البته جای تأسف بود که ما دوره بعد هم فینالیست شدیم اما در ضربات پنالتی به الهلال عربستان باختیم و نتوانستیم مجدد قهرمان آسیا شویم. در صورتی که اگر این اتفاق می‌افتاد ستاره‌های استقلال ۳ عدد می‌شد. نام آن بازیکنان در تاریخ ثبت شد و حالا بعد از ۳۰ سال هواداران بابت این قهرمانی به خود می‌بالند.»

او می‌گوید: «برای من به عنوان کاپیتان تیم قهرمان آسیا جای خوشحالی است به این دلیل که نام ما در تاریخ ثبت شده است. ما باید آن ساختار پرقدرت را حفظ می‌کردیم و با همان ساختار در مسابقات حاضر می‌شدیم اما تیم در سال‌های بعد به سازمان تربیت بدنی واگذار شد و این موضوع باعث شد قهرمانی‌های استقلال تکرار نشود. حالا هم این تیم در اختیار وزارت ورزش است اما وزیر ورزش نگاه یکسانی به دو تیم استقلال و پرسپولیس ندارد. از یک سو پرسپولیس به بهترین شکل ممکن در حال آماده‌سازی است اما استقلال کاملاً سردرگم و گیج است.»

کاپیتان سابق استقلال در ادامه به شرایط کنونی آبی‌ها اشاره و بیان می‌کند: «تأسف می‌خورم که به جای جشن سالگرد قهرمانی هر روز اخبار بدی می‌شنویم. چرا باید استقلالی که روزی پر افتخارترین تیم ایران بود، این گونه باشد؟ حدود یک هفته به آغاز مسابقات لیگ برتر باقی مانده اما هنوز تیم سردرگم است و تیم حدود یک هفته تمرین نکرد و این فرصت را به دلیل مدیریت اشتباه مدیران باشگاه از دست داد. تیم مشکلات زیادی دارد و حتی از کمترین امکانات همچون مربی بدنساز هم محروم است. هیچ زمانی استقلال به این حال و روز نیفتاده بود.»

بیانی می‌افزاید: «۵ هفته اول لیگ برای قهرمانی خیلی مهم است و به نظر می‌رسد که استقلال با این شرایط ۵ هفته نخست را از دست می‌دهد و این یعنی از دست رفتن قهرمانی. استقلال همیشه در بدترین شرایط هم مدعی قهرمانی بوده اما امسال این تیم حتی مدعی قهرمانی هم نیست. تیمی که زمانی قهرمان آسیا شد و ۸ بازیکن در تیم ملی داشت به چنین حال و روزی افتاده است. در حال حاضر تنها دو بازیکن استقلال شرایط حضور در تیم ملی را دارند و این تفاوت استقلال کنونی با استقلالی است که قهرمان آسیا شده بود.»

او در پایان با انتقاد از مدیران استقلال می‌گوید: «استقلال برای قهرمانی بازیکن بزرگ می‌خواهد اما امسال این تیم موفق به جذب بازیکنان بزرگ نشد. فصل نقل و انتقالات به بدترین نحو ممکن برای استقلال در حال سپری شدن است و هر روز می‌شنویم که مهره‌های مدنظر تیم به حریفان می‌پیوندند و این موضوع باعث تضعیف تیم می‌شود. متأسفانه مدیران باشگاه حتی نتوانستند نفرات سال گذشته را حفظ کنند و قطعا جدایی قایدی و محبی ضربه بزرگی به استقلال وارد می‌کند.»

> استقلال امسال حتی مدعی قهرمانی هم نیست

> هیچ زمانی تیم به این حال و روز نیفتاده بود

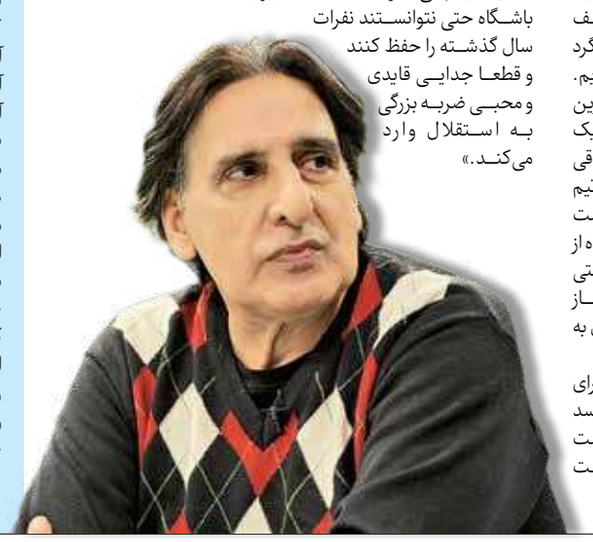

برای استقلال و فوتبال ایران که در یاد گذشته‌اند

سی سال برای خودش یک قرن است!

یادداشت

حامد جیرودی
روزنامه نگار

سی سال برای خودش یک قرن است. از آن جهت که در عهد ناصری، هر ۳۰ سال یک قرن در نظر گرفته می‌شد و ناصرالدین شاه در سی و یکمین سال حکومتش، خود را «صاحب قران» نامید و کاخی ساخت که اسم آن را «صاحبقرانیه» گذاشت. سی سال برای خودش یک قرن است. این زمان طولانی که می‌گذرد، بدان معناست که استخوان‌های یک آدم هم پوسیده شده و می‌توان فرد تازه درگذشته‌ای را در قبر او خواباند.

سی سال برای خودش یک قرن است. تا آنجا که حکیم ابوالقاسم فردوسی استاد بی‌همتای شعر و خرد پارسی و بزرگ‌ترین حماسه سرای جهان در شعر مشهور خود آورده: «بسی رنج بردم در این سال سی/ عجم زنده کردم بدین پارسی» حالا هم بیش از ۳۰ سال از آخرین قهرمانی استقلال می‌گذرد. اگر دقیقش را بخواهید، می‌شود ۲۹ ژوئیه ۱۹۹۱ (۷ مرداد ۱۳۷۰) که مطابق با ۳۲ سال است. بعد از آن قهرمانی دلچسب و شیرین، فوتبال ایران فقط یک بار بعد آن هم دو سال بعد از قهرمانی استقلال، با پاس به عنوان قهرمانی جام باشگاه‌های آسیا دست یافت. تورنمنتی که از سال ۲۰۰۲ به لیگ قهرمانان آسیا تغییر نام داد و قرار است از فصل ۲۵-۲۰۲۴ دوباره تغییر کرده و با فرمت جدید و با نام سوپرلیگ یا لیگ نخبگان آسیا به فعالیت خود ادامه دهد. اینکه چرا تیم‌های باشگاهی فوتبال ایران با گذشت بیش از ۳۰ سال نتوانسته‌اند جام قهرمانی مسابقات باشگاهی در قاره کهن را بالای سر ببرند، قصه پرغصه‌ای است که علت‌های بسیاری داشته است. از مشکلات سخت‌افزاری مانند نداشتن امکانات لازم مانند زمین تمرین و ورزشگاه خوب گرفته تا به روز نشدن در علم فوتبال و عدم برنامه‌ریزی درست تیم‌ها که باعث عقب افتادن از رقبای آسیایی شده است. در این میان، تیمی مانند استقلال که با دو قهرمانی در آسیا به سال‌های ۱۹۷۰ و ۱۹۹۰ عنوان پرافتخارترین تیم فوتبال ایران در قاره را لقب می‌کشد، چند باری به دلایل عجیب شانس حضور پیدا کردن در این رقابت‌ها را هم از دست داده است. از دیر فرستادن لیست تیم به AFC در زمان امیر قلعه نویی که او اعلام کرد «فوقش جریمه‌اش را می‌دهیم» تا این آخری که به دلیل پرداخت نشدن بموقع بدهی به آندره آ استراماچونی، جواز حضور این تیم در لیگ قهرمانان آسیا صادر نشد. حالا اما استقلال در وضعیت بغرنج‌تری به سر می‌برد. تیمی که باید در آرامش و بخوبی بسته می‌شد تا برای فصل جدید آماده شود اما در کمتر از یک هفته مانده به شروع لیگ برتر، بازیکنانش به دلیل شش ماه نگرفتن پول، چند روزی را در اعتصاب به سر بردند. این در حالی است که رقبای عربستانی ما در آسیا هر روز یک ستاره جدید از فوتبال جهان را به لیست بازیکنان خود اضافه می‌کنند. از کریستیانو رونالدو، کریم بنزما و کانته گرفته تا جردن هندرسون، مندی و بروزوویچ. در این میان، استقلال خاطره قهرمانی ۳۲ سال پیش خود را یادآوری می‌کند و سهم فوتبال ایران از افتخارات آسیایی و موفقیت‌های فوتبالی، تنها حسرت و دریغ است و یادی خوش از افتخارات گذشته و جامی که آخرین بار ۳۰ سال پیش به دست آورده است. سی سال برای خودش یک قرن است!

بیرانوند مصدوم هست یا نه؟

گلر ۱۹۹ سانتی‌متری؛ هدف سرخ ها

اردوگاه سرخ

دروازه بان‌ها یکی از سوژه‌های اصلی پرسپولیس در فصل نقل و انتقالات بوده‌اند. از رفت و برگشت علیرضا بیرانوند به این تیم گرفته تا جدایی احمد گوهری که هنوز جانشینی برای او به عنوان گلر دوم سرخپوشان پیدا نشده است. این در حالی است که هفته گذشته یکی از رسانه‌ها مدعی شد که کمردرد بیرانوند که یک مشکل نسبتاً قدیمی بوده، دوباره سراغ او آمده و همین مسأله باعث نگرانی یحیی گل‌محمدی شده چون اگر مصدومیت بیرانوند دردسرساز شود، پرسپولیس ذخیره مطمئنی برای او ندارد. اگرچه بیرو در گفت‌وگو با خبرنگاران، مصدومیتش از ناحیه کمر را تکذیب کرده و گفته بود به خاطر برخورد توپ با فکش چند روزی تمرین نکرده، اما صحبت‌های ابراهیم میرزاپور دروازه‌بان اسبق تیم ملی با ادعای دروازه‌بان فعلی تیم ملی، در تناقض است. میرزاپور درباره مشکل دوست و همشهری‌اش گفته است: «بنده خدا یکی دو سالی هست که درگیر این مشکل است. همیشه به من می‌گوید که در برخی بازی‌ها با درد و فشار بازی می‌کنم. ان‌شاءالله برایش اتفاقی نیفتد و در اولین فرصت بتواند به درمان این آسیب‌دیدگی‌اش برسد. چند وقت پیش هم با او صحبت کردم می‌گفت کمرم خیلی اذیتم می‌کند.» البته بیرانوند برای بازی اول پرسپولیس در لیگ مقابل آلومینیوم مشکلی ندارد. با این حال خبر رسیده گل‌محمدی به دنبال یک گلر خارجی زیر ۲۳ سال است. گفته می‌شود ناتان سلز گلر جوان برزیلی گزینه قرمزها به حساب می‌آید که توسط وسلی ننکا مربی گلرهای برزیلی پرسپولیس به یحیی معرفی شده است. دروازه بان پالمیراس، با قامت ۱۹۹ سانتیمتر که سابقه حضور در تیم زیر ۱۸ سال برزیل را هم دارد. سلز به تازگی با انتشار پستی در فضای مجازی با هواداران پالمیراس خداحافظی کرد و حالا باید دید مقصد او پرسپولیس است یا به تیم دیگری خواهد رفت.

بی‌اطلاعی از جذب مهاجم برزیلی

یکی دیگر از تلاش‌های کادر فنی جذب مهاجم است. سرخپوشان فصل گذشته آل کثیر، دیاباته و پریرا را در اختیار داشتند که با جدایی این بازیکنان فقط شهاب زاهدی را جذب کردند و به‌دنبال جذب مهاجم خارجی هستند. برهمین اساس در روزهای گذشته نام برنر دی‌الیویرا و یک مهاجم برزیلی دیگر در فضای مجازی و برخی رسانه‌ها به‌عنوان گزینه‌های یحیی گل‌محمدی معرفی شدند. در همین ارتباط یکی از مدیران باشگاه پرسپولیس می‌گوید: «بازیکن یا بازیکنانی از سوی ایجنت‌ها به برخی کانال‌ها و پیج‌های تلگرامی و اینستاگرامی به‌عنوان گزینه‌های موردنظر یحیی گل‌محمدی معرفی می‌شوند درحالی که خود سرمربی هیچ لیستی به باشگاه نداده و عجیب اینکه پس از گذشت چند روز وقتی اتفاقی رخ نمی‌دهد این مسائل را به مجموعه ربط می‌دهند که چرا باشگاه موفق به جذب این بازیکنان نشده است؟»

ناراحتی یحیی از قوانین جدید

روز چهارشنبه یحیی گل‌محمدی نشستی با رضا درویش در ساختمان باشگاه برگزار کرد و سرمربی پرسپولیس در این نشست به قوانین جدید فدراسیون فوتبال اعتراض کرد و از رضا درویش درخواست کرد پیگیر تغییر این قوانین باشد. حذف لیست زیر ۲۵ساله‌ها، کاهش نفرات بزرگسال از ۲۰ بازیکن به ۱۹ بازیکن و مشکلات مالی باشگاه‌های ایرانی در جذب بازیکن خارجی باکیفیت از جمله موضوعاتی است که با اعتراض گل‌محمدی همراه بود. گل‌محمدی اعتقاد دارد که به‌دلیل حضور بازیکنان نامدار در فوتبال عربستان تیم‌های ایرانی با این شرایط توان رقابت با این تیم‌ها را در لیگ قهرمانان آسیا ندارند و حداقل فدراسیون فوتبال می‌تواند با تغییر قوانین کیفیت تیم‌های ایرانی را بالاتر ببرد.

لوسادا: ایرانی‌ها عاشق فوتبال هستند

په‌په لوسادا که تابستان گذشته به‌عنوان مربی بدنساز به کادر فنی یحیی گل‌محمدی اضافه شد و به پرسپولیس برای کسب سه‌گانه قهرمانی کمک کرد، در گفت‌وگویی جدید با «رادیو مارکا» اسپانیا گفت: «پرسپولیس موفق‌ترین باشگاه ایران است. فصل گذشته فصل سختی بود، اما در نهایت فصلی موفقیت‌آمیز داشتیم، چون موفق شدیم سه‌گانه قهرمانی را به دست بیاوریم.»

او ادامه داد: «مردمی که در ایران زندگی می‌کنند، فوتبال را خیلی خوب می‌فهمند و دیوانه‌وار این رشته ورزشی را دنبال می‌کنند. آنها عاشق فوتبال هستند و بازی‌های لالیگا، لیگ برتر انگلیس، سری A ایتالیا و لیگ قهرمانان اروپا را دنبال می‌کنند.»

لوسادا یادآور شد: «در فصل پیش رو باید در سه تورنمنت لیگ برتر ایران، جام حذفی و لیگ قهرمانان آسیا رقابت کنیم و هدف اصلی ما ارائه بازی‌های خوب در لیگ قهرمانان آسیاست.»

این مربی اسپانیایی و ۴۷ ساله که بین سال‌های ۲۰۰۰ تا ۲۰۱۲ به‌عنوان مربی بدنساز تیم کادیز فعالیت می‌کرد، در پایان درباره تیم سابقش چنین نظر داد: «من ۱۲ سال در کادیز کار کردم و امیدوارم آنها بتوانند یک فصل دیگر در لالیگا بمانند و برای تیم سابقم بهترین آرزوها را دارم.»

تعقیب و گریز ایران و ژاپن در رنکینگ جهانی سابر

پیست

سقوط یک پله ای، تیم ملی شمشیربازی سابر ایران را به هفتمی رنکینگ فدراسیون جهانی، رساند. شمشیربازان سابر ایران که بعد از نایب قهرمانی درآسیا، با یک پله صعود، تیم ششم رنکینگ جهانی شده بودند، اما وقتی به جمع ۸ تیم اول قهرمانی جهان میلان نرسیدند، در جدیدترین رده بندی دوباره به جای قبلی یعنی رده هفتمی برگشتند. اما ژاپن برعکس تیم ایران با هفتمی جهان، صعود یک پله ای و هشتمی رنکینگ، خودش را به ایران نزدیک تر کرد. چین هم تیم نهم جدول است. هرچند تیم سابر ایران با امتیاز ۲۴ و اختلاف ۳۰ امتیازی، فاصله اش را با ژاپن حفظ کرده ، اما حالا که کره با صدرنشینی ۴۰۰ امتیازی رنکینگ جهانی سهمیه تیمی المپیک ۲۰۲۴ پاریس را گرفته، سه تیم ایران، ژاپن و چین برای سهمیه تیمی المپیک از قاره آسیا با هم دوئل دارند. دوئلی که شاگردان امین قربانی برای پیروزی در آن باید در مسابقه های دیگر باهوش ترکار کنند. البته تنها شانسی که تیم سابردارد این است که فعلاً در مسابقات، با ژاپن رو در رو نمی شود. همین مسأله از استرس تیم کم می کند.

محمدی راد: امیدوارم رو سفید شوم

آبشار

رحمان محمدی راد با تمدید دوباره با والیبال هورسان رامسر، امیدوار است، فصل جدید لیگ برتر، بتواند رضایت مردم رامسر را جلب کند. او که فصل قبل هورسان را به مقام پنجم رساند، وقتی باشگاه تصمیم به انصراف از لیگ برتر گرفت جدا شد، اما با برگشت دوباره محمدی راد هم به درخواست هورسان جواب مثبت داد و تمدید کرد. هر چند او فصل جدید کار سخت تری از قبل دارد:« با پنجمی فصل قبل تیم و شرایط امسال، شک نکنید در فصل جدید کار خیلی سخت است. چرا که ما فصل قبل فقط دو باخت در رامسر دادیم و حالا مردم رامسر توقع بالایی از تیم دارند، امیدوارم خجالت زده نباشیم و روسفید شویم.» به گفته محمدی راد، هورسان آخرین تیمی است که یارگیری می کند:« حالا به خاطر محدودیت یارگیری و زمان از دست رفته برای قرارداد با بازیکنان خیلی اذیت می کند. ۱۳ تیم لیگ برتری یارگیری کرده اند و در حال تکمیل بازیکنانشان هستند و ما آخرین تیمی هستیم که تازه شروع کرده ایم، بنابراین طبق هدفگذاری بازیکنانی را می گیریم که می خواهند در لیگ برتر خودشان را نشان دهند.»

سودای پرتابگر وزنه ایران برای بازی‌های آسیایی هانگژو

صابری: با رکوردشکنی قهرمان می‌شوم

دایره پرتاب

مهری رنجبر
روزنامه‌نگار

دیر، اما پرقدرت آمد. مهدی صابری در همان اولین مسابقه‌اش چک اول را به پرتابگران وزنه آسیا زد؛ با رکورد ۱۹ متر و ۹۸ سانتیمتری و مدال نقره آسیا. فقط بدشانسی رنگ مدال طلایش را با نقره عوض کرد. پرتاب بالای ۲۰ مترش که خطا شد، قهرمانی از دستش پرید. با این حال او خوشحال است نقره آسیا، نتیجه سه سال مجاوری‌اش با امام رضا(ع) را در تایلند گرفته؛ مدالی که انگیزه‌اش را به حدی بالا برده که حالا همه فکر و ذکرش تصاحب طلای هانگژو با رکوردشکنی بازی‌هاست.

طلسم‌شکنی می‌کنم

صابری می‌خواهد طلسم بی‌مدالی پرتاب وزنه ایران در بازی‌های آسیایی را بشکند: «هیچ پرتابگر وزنه ایران، تا به حال در بازی‌های آسیایی مدال نگرفته و من می‌خواهم در هانگژو طلسم‌شکنی کنم. آن هم با رکوردشکنی بازی‌ها و مدال طلا. من مشکلی برای پرتاب بالای ۲۰ متر ندارم و حتی بعد از جام امام رضا(ع) در رکوردگیری تیم عراق پرتاب ۲۰ متر و ۲۲ سانتیمتری داشتم. البته هدف من شکستن رکورد پرتاب وزنه بازی‌هاست. این کار نشدنی نیست و برنامه‌ام را برای آن گذاشته‌ام. برای این اتفاق مهم روی ذهنم زیاد کار کرده‌ام. چرا که به نظرم ۵۰ درصد کار در پرتاب وزنه ذهنی است.»

اگر پرتابم خطا نمی‌شد

پرتابگر وزنه ایران دوری‌اش از دایره پرتاب، با مصدومیت مچ دستش استارت خورد، ۳ سالی بیرون ماند و بعد هم با سربازی، فراق از پرتاب وزنه ۵ ساله شد. او اما دوری‌اش با نایب قهرمانی آسیا را در تایلند جبران کرد: «من با برگشت به دوومیدانی، با مربی‌ام برنامه‌ریزی دوساله‌ای برای قهرمانی آسیا و بازی‌های آسیایی داشتم. البته برنامه ما برای طلای آسیا بود، اگر پرتاب آخرم که بالای ۲۰ متر بود، خطا نمی‌شد حالا نتیجه جور دیگری بود و من قهرمان می‌شدم.»

طلای بازی‌های آسیایی شرط دارد

نایب قهرمان آسیا، حالا برای بازی‌های آسیایی تمرین می‌کند: «من از حالا برای بازی‌های آسیایی تمرین می‌کنم. فکر می‌کنم بالای ۲۰ متر و ۵۷ سانتیمتر پرتاب کنم، شک نکنید طلا را می‌گیرم. البته رقبای خوبی دارم. پرتابگر هندی که با ۲۰ متر و ۷۵ سانتیمتر رکورددار بازی‌های آسیایی است، در قهرمانی آسیا ۲۰ متر و ۲۳ سانتیمتر انداخت، پرتابگر قزاقستان هم ۱۹ متر و ۸۰ انداخت که من او را گرفتم. محمد طلوع، پرتابگر عربستانی نفر چهارم آسیا هم هست. اما شک نکنید با برنامه‌ام همه آنها را در هانگژو می‌گیرم و طلایی می‌شوم. به شرطی که فدراسیون مرا بابت اردو، ماساژور و مکمل حمایت کند.»

فشار نمی‌آورم

پرتابگر وزنه ایران، با اینکه خیلی جدی تمرین می‌کند، اما خیلی فشار نمی‌آورد: «من در تمریناتم پرتاب‌های بلند دارم و معمولاً وزنه‌ها را یک متر زیر رکورد مسابقه می‌اندازم. در واقع فشار زیادی در تمرین نمی‌آورم و کار اصلی را برای مسابقه می‌گذارم. من برای اینکه مصدوم نشوم، در تمرین پرفشار کار نمی‌کنم.»

من برخلاف احسان، چرخش زیادی دارم

اگر احسان حدادی برای آمادگی‌اش قبل از مسابقات، پرتاب‌های زیادی انجام می‌دهد، صابری برخلاف او روی چرخش زیاد کار می‌کند: «من سه سالی است که به‌خاطر مربی‌ام، با اسباب‌کشی از اصفهان، ساکن مشهد شده‌ام معمولاً در فصل زمستان به‌خاطر سرمای سخت مشهد در سالن تمرین می‌کنم. برخلاف حدادی که پرتاب زیاد انجام می‌دهد من روی چرخش کار می‌کنم، روزانه بین ۱۰۰ تا ۱۵۰ چرخش دارم و ۶۰ تا ۷۰ پرتاب. فکر می‌کنم در زمستان ۷-۶ هزار چرخش داشتم که نتیجه‌اش نایب قهرمانی آسیا بود. البته سختگیری مربی‌ام ابراهیمی‌نژاد هم مزید برعلت می‌شود، چرا که اگر دو دقیقه دیرتر سر تمرین می‌رسیدم روزم روز خوبی نبود. با سختگیری در تمرین و بد اخلاقی‌اش روزم سخت‌تر می‌گذشت (با خنده).

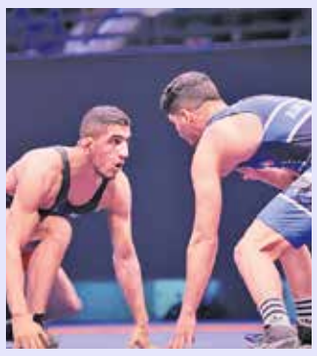

موتورسواری عموزاد بعد از شکست چهار کشتی‌گیر روس

طلایی شدن در وزن برادر

محمدعلی عموزاد خیلی نزدیک و در ثانیه‌های پایانی شکست را با برد مقابل حریف روسی در فینال جام مشترک‌المنافع عوض کرد.
تیم منتخب کشتی آزاد ایران با ۱۰ کشتی‌گیر در ولادی قفقاز و در جام مشترک‌المنافع شرکت کرد که حاصل آن مدال طلای محمدعلی عموزاد در وزن ۶۵ کیلوگرم و دو برنز هادی وفایی‌پور در ۸۶ کیلو و امیرحسین فیروزپور در ۹۲ کیلوگرم بود. محمدعلی عموزاد در وزن ۶۵ کیلوگرم در دور نخست جامبولات کیزینوف از روسیه را مغلوب کرد، در دور بعد با نتیجه ۳ بر ۲ از سد آرتور بادتیف روس گذشت و به نیمه نهایی رفت. وی در این مرحله با نتیجه ۱۰ بر صفر ماگومد تاژدینوف کشتی‌گیر دیگری از روسیه را از پیش رو برداشت و راهی دیدار فینال شد. عموزاد در این دیدار با نتیجه ۴ بر ۴ از سد گاجی مراد عمراف از روسیه گذشت و طلایی شد و بعد از قهرمانی ژست موتورسواری هم گرفت. بدین ترتیب برادر رحمان عموزاد با شکست چهارکشتی‌گیر روس به مدال طلا رسید.
بدین ترتیب محمدعلی عموزاد که پیش از این گفته بود دوست ندارد هیچ‌وقت با برادر دوقلویش رحمان کشتی بگیرد، در همان وزنی که برادرش سال ۲۰۲۲ قهرمان جهان شده است، مدال طلا گرفت، آنهم در شرایطی که تا ثانیه‌های پایانی کشتی را باخته بود. یاسین رضایی، آرمین حبیب‌زاده، کیان محمودجانلو، محمدصادق فیروزپور، عرفان الهی، سبحان یاری و مهدی حاجیلوئیان نیز بدون مدال به کار خود در این تورنمنت پایان دادند. سه، دو و یک هزار دلار از سوی روس‌ها به نفرات اول، دوم و سوم اختصاص پیدا کرد، ضمن اینکه علاوه بر کشتی‌گیران، مربیان قهرمان اوزان دهگانه نیز هزار دلار جایزه گرفتند.

۲۵۰ میلیون یورو نه، فقط ۲۲۵ تا!

گارد بالای رئال مقابل الخلیفی

نقل و انتقالات

مثلث نقل و انتقالاتی پاریس، مادرید و امباپه همچنان پابرجاست.
درحالی که الخلیفی، مالک باشگاه پاری‌سن ژرمن مبلغ فروش ستاره خود را ۲۵۰ میلیون یورو اعلام کرده بود، حالا طبق ادعای مارکا، مدیران رئال حاضر به پرداخت چنین مبلغی نیستند. برای آنها منطقی نیست که این مبلغ را خرج خرید بازیکنی کنند که تابستان سال بعد می‌توانند به صورت آزاد جذب کنند، آنها فقط ۲۲۵ میلیون پرداخت خواهند کرد، در غیر این صورت معامله فسخ است.
مادر امباپه که در این میان نقش واسطه را بین پاریس و مادرید بازی می‌کند، حالا در تلاش است تا با مذاکره، مبلغ فروش را کاهش دهد تاجایی که کار به تابستان سال بعد نکشد و بالاخره امباپه و رئال به وصال هم برسند.
البته که در این میان یک مشکل بزرگ وجود دارد؛ امباپه تا سال آینده با پاریس قرارداد دارد و بعد از آن به عنوان بازیکن آزاد براحتی می‌تواند به هرجایی که می‌خواهد برود، اما در این صورت دیگر پولی دست پی.اس.جی را نخواهد گرفت.
در چنین شرایطی فشار مدیران پاریس برای تمدید امباپه ادامه دارد اما به نظر نمی‌رسد او زیر بار این تمدید برود حتی به قیمت نیمکت‌نشینی در این فصل.
از طرفی هم درصورت عدم تمدید قرارداد، الخلیفی از هر راهی برای فروش ستاره فرانسوی تا پایان نقل و انتقالات تابستانی استفاده می‌کند حتی اگر خریدار رئال مادرید نباشد. این در صورتی است که همه می‌دانند امباپه فقط رئال را می‌خواهد.
در صورتی که رئالی‌ها مبلغ مورد نظر پاریسی‌ها را پرداخت کنند، بزرگ‌ترین خرید تاریخ فوتبال رقم می‌خورد، حتی در صورت تخفیف الخلیفی و خرید امباپه با رقم ۲۲۵ میلیون یورو، باز هم رکورد بزرگ‌ترین انتقال تاریخ زده خواهد شد.
حالا همه چیز در دستان پرز است؛ او می‌تواند با پرداخت همین ۲۵۰ میلیون یورو به این قیل و قال‌ها خاتمه دهد یا ۳۶۵ روز دیگر همه را برای آمدن پسر یاغی به مادرید منتظر بگذارد.

در نوجوانان قهرمانیم؛ ولی جوانان رقابت سختی دارند

پانزوان: حضور وزنه برداران چین به نفع ماست

روی تخته

پریسا غفاری
روزنامه‌نگار

رقابت وزنه‌برداران ایران در قهرمانی نوجوانان و جوانان آسیا - هند از امروز با به روی تخته رفتن آنیتا فیضی آغاز می‌شود. او در گروه «ب» دسته ۴۹ کیلوگرم وزنه می‌زند که در رده سنی نوجوانان بین ۷ نفر پنجم و در رده سنی جوانان بین ۷ نفر هفتم است. دیگر وزنه بردار کشورمان محراب دواسری هم در گروه ب دسته ۶۱ کیلوگرم روی تخته می‌رود. دواسری در رده سنی نوجوانان بین ۱۲ نفر هفتم و در رده سنی جوانان بین ۹ نفر هشتم است.
هادی پانزوان سرمربی تیم‌های وزنه‌برداری نوجوانان و جوانان ایران هم پیش از آغاز مسابقات در دهلی نو گفت: «با توجه به استارت لیست مسابقات و شناختم از حریفان، می‌توانم بگویم که در رده سنی نوجوانان قهرمان می‌شویم ولی در رده جوانان با برخی تیم‌ها رقابت سختی در پیش است.» او به شمار وزنه برداران نوجوان و جوان کشورمان اعزامی به رقابت‌های آسیایی هندوستان اشاره کرد: «با ۱۰ وزنه بردار نوجوان و ۵ وزنه بردار جوان اعزام شدیم که پنج وزنه بردار نوجوان کشورمان در رقابت‌های جوانان نیز شرکت می‌کنند. باید بگویم همانند گذشته شانس اصلی تیم کشورمان برای کسب مدال طلا در اوزان سنگین است.»
پانزوان درباره امکان عدم حضور تیم چین ادامه داد: «حضور تیم چین با داشتن وزنه برداران قدرتمند در اوزان سبک با توجه به رقابت تیم ایران با تیم‌هایی همچون ازبکستان به سود تیم کشورمان خواهد بود. از میان نفرات اعزامی به رقابت‌های آسیایی بزودی برخی از آنان برای شرکت در اردوهای تیم ملی وزنه‌برداری دعوت خواهند شد و شایستگی‌های خود را برای پوشیدن دوبنده تیم ملی به نمایش می‌گذارند.» او در پایان در خصوص اعزام تیم جوانان به رقابت‌های جهانی مکزیک نیز گفت: «طبق برنامه ارائه شده به فدراسیون اردوی جوانان پس از بازگشت از دهلی نو تشکیل می‌شود که با توجه به بعد مسافت و هزینه سنگین این سفر هنوز شمار ملی‌پوشان برای شرکت در آن مشخص نشده است.»

خرده خبر

بلیت مانه به ریاض رزرو شد

باشگاه بایرن مونیخ جدایی سادیومانه ستاره مسلمانش را تأیید کرد.
طبق ادعای فابریزو رومانو خبرنگار معروف ایتالیایی، همان‌طور که پیش‌بینی می‌شد مانه آلیانتس آرنا را ترک می‌کند و راهی النصر عربستان می‌شود تا هم تیمی رونالدو باشد.
ستاره مسلمان درحال حاضر از ترکیب باواریایی‌ها کنار گذاشته شده است و مذاکرات برای انتقال او بین مونیخ و ریاض در حال انجام است.
به نظر می‌رسد همه چیز تمام شده است و فقط امضای قرارداد با النصر عربستان باقی مانده است.

شاهکار تنیسورها کامل شد

تیم ملی تنیس ایران بعداز طلسم شکنی صعود به سید ۲ جهانی دیویس کاپ، با شکست پاسیفیک، با قهرمانی، شاهکارش را تکمیل کرد.
تیم ملی ایران که با ترکیب حمیدرضا نداف، سینا مقیمی، امیرحسین بادی، علی یزدانی و سامیار الیاسی به سرمربیگری محمدرضا توکلی برای این رقابت‌ها به سریلانکا رفته بود، دور مقدماتی مقتدرانه تیم‌های ویتنام، عربستان و سریلانکا را شکست داد و بعداز نیم قرن به سید ۲ جهانی دیویس کاپ رسید. دیروز با خیال راحت به مصاف پاسیفیک دیگر تیم مدعی مسابقات رفت و در نهایت ۲ - صفر برد و این بار قهرمانی را جشن گرفت. تنیسورها دیروز میهمان سفیر ایران در سریلانکا بودند و هواپیمای تنیسورهای افتخارآفرین، ساعت ۳:۴۰ دقیقه بامداد فردا به زمین می‌نشیند.

برنز تیمی یونیورسیاد، سهم تپانچه

مدال برنز تیمی یونیورسیاد جهانی دانشجویان سهم تیراندازان تپانچه ایران شد.
هانیه رستمیان، لعیا محمدی و فاطمه شکاری درترکیب تیم ایران بودند که بعد از تیم‌های هند و چین روی سکوی سوم ایستادند.
هانیه رستمیان و لعیا محمدی دو تیرانداز تپانچه ماده ۱۰ متر با صعود به فینال انفرادی نتیجه‌ای بهتر از هفتمی و هشتمی به دست نیاوردند.

سوئد؛ اولین حریف هندبال نوجوانان

تیم هندبال نوجوانان رقابتهای قهرمانی جهان کرواسی را با جدال مقابل سوئد استارت می‌زند. شاگردان مجید رحیمی‌زاده که با نایب قهرمانی آسیا جواز حضور در قهرمانی جهان کرواسی را گرفته‌اند، در گروه H با تیم‌های سوئد، جزایر فارو و بروندی همگروه است. نوجوانان هندبال، طبق برنامه در عصر ۱۱ مرداد، یعنی اولین روز رقابتها مقابل سوئد صف آرایی می‌کند. تیم جزایر فارو دومین رقیب نوجوانان است که ساعت ۲۰:۳۰ دقیقه عصر پنجشنبه ۱۲ مرداد به مصافش می‌رود و بعداز ریکاوری دو روزه، عصر ۱۴ مرداد هم با تیم بروندی بازی می‌کند.

۹ دوومیدانی کار در هانگژو

تعداد دوومیدانی کاران ایران در بازی‌های آسیایی ۹ تایی شد. در حالی که قبلاً ۸ سهمیه یعنی ۶ مرد و ۲ زن برای هانگژو به دوومیدانی داده شده بود، ستاد عالی با بررسی دوباره یک سهمیه جدید به دوومیدانی اضافه کرد تا تعداد دوومیدانی کاران در بازی‌های آسیایی ۹ تایی شود. البته فدراسیون برای رساندن سهمیه‌هایش به ۱۴ نفر ناکام ماند. با این حساب حمیده اسماعیل‌نژاد و فرزانه فصیحی دو زن دونده مسافر هانگژو هستند، حضور احسان حدادی، حسن تفتیان، مهدی صابری و حسین رسولی هم قطعی است و فدراسیون تکلیف سه سهمیه مانده را روشن می‌کند.

نگاه کادرفنی تیم ملی به بیرانوند

کادر فنی تیم ملی وزنه‌برداری، دل به یاری دبیر سابق فدراسیون بستند. این کادر با کاهش نفرات اعزامی تیم ملی به بازی‌های آسیایی هانگژو اکنون دل به کمک محسن بیرانوند دبیر سابق که اکنون به عنوان سرپرست مرکز نظارت بر تیم‌های ملی کمیته ملی المپیک فعالیت می‌کند، دوخته‌اند. نواب نصیر شلال سرمربی تیم ملی هم خواستار اعزام حداکثری ملی پوشان به این بازی‌ها شده است.

۲ برنز پومسه در یونیورسیاد چین

مرتضی زنده‌دل و یاسمن لیموچی پومسه کاران تیم‌ملی ۲ برنز در مسابقات یونیورسیاد دانشجویان جهان به دست آوردند. در ادامه رقابت‌های دانشجویان جهان در چنگدو چین، دیروز زنده‌دل در فینال این رقابت‌ها به‌طور مشترک با نماینده ترکیه سوم شد تا سومین مدال و سومین برنز کاروان را به ارمغان بیاورد. لیموچی هم مشترکا با نماینده ویتنام روی سکوی سوم ایستاد تا چهارمین مدال و برنز ایران را بر گردن بیاویزد.

irannewspaper.ir

• یکشنبه ۸ مرداد ۱۴۰۲ • سال بیست‌ونهم • شماره ۸۲۴۴
• اذان ظهر ۱۲/۱۱ • اذان مغرب ۱۹/۳۱ • نیمه شب شرعی ۲۳/۲۲ • اذان صبح فردا ۳/۳۴ • طلوع آفتاب فردا ۵/۱۱

ایران

• **صاحب امتیاز:** خبرگزاری جمهوری اسلامی
• **مدیر مسئول:** محمدحسن روزی‌طلب
• **سردبیر:** حسام الدین برومند
• **معاون فنی:** محمدملاعلی‌اکبری
• **دبیران:** مصطفی عیوضی(سیاسی)
• مهدی مهرپور(اقتصادی)
• مصطفی وثوق‌کیا(فرهنگی)

• آزاده سهرابی(اجتماعی) • بنفشه غلامی(جهان)
• لیدا فخری(اندیشه) • محمدرضا عزیزی(گزارش)
• زهرا کشوری(زیست‌بوم) • سعید زاهدیان(ورزشی)
• مهدی کلهرنژاد(اجرایی)
• حجت حکیمی(صفحه‌آرایی)
• محسن جانی‌پور (ویراستاری) • ابوالفضل نسایی(عکس)

• **تلفن:** ۸۸۷۶۱۷۲۰ نمابر: ۸۸۷۶۱۲۵۴ ارتباط مردمی: ۸۸۷۶۹۰۷۵
• **پیامک:** ۳۰۰۰۴۵۱۲۱۳ روابط عمومی • **نشانی:** تهران خیابان خرمشهر،شماره ۲۰۸
• **صندوق پستی:** ۵۳۸۸-۱۵۸۷۵ • **امور مشترکین:** ۸۸۷۴۸۸۰۰
• **چاپ:** چاپخانه‌های همشهری، شرکت چاپ جام‌جم
• **سازمان آگهی‌های روزنامه ایران:** دارنده گواهینامه ایزو۹۰۰۱ از شرکت NISCERT
• **پذیرش سازمان آگهی‌ها:** ۱۸۷۷(۰۲۱)
• **انتشارات مؤسسه فرهنگی مطبوعاتی ایران:** ۵-۸۸۵۴۸۸۹۲

« تنها یک چیز است که دسترسی به امید را غیرممکن می‌سازد: ترس از باخت.»

کیمیاگر،پائولوکوئیلو

سخن روز

امام حسین (ع):
هرکس به غیر تو دل ببندد، زیان کرده است.

بحارالانوار، ج ۹۵ ص ۲۱۶

نگاره

راه حسین (ع)

حمید صوفی/ طراح و کارتونیست

فضای مجازی

شعر تازه علی محمد مؤدب و دل‌نوشته‌ای از وحید یامین‌پور برای امام حسین(ع) و اظهارنظر هوشنگ گلمکانی درباره سریال قهوه ترک بخشی از مطالبی هستند که در مجازی امروز می‌خوانید.

ایفای نقش عبدی در یک فیلم کوتاه

بهزاد عبدی، هنرمند آهنگساز، تازه‌ترین فعالیت خود در شبکه‌های اجتماعی را به بازنشر مطلبی درباره فیلم کوتاه قرار ملاقات اختصاص داده: «فیلم کوتاه سینمایی قرار ملاقات، هفتمین کار امیرمحمد زند در مقام نویسنده و کارگردان، با بازی بهزاد عبدی کلید خورد.» آن‌طور که در این پست آمده، غیر از عبدی، پریسا غیاثوند هم از جمله بازیگران این فیلم است. مرتضی حکاکیان مدیر فیلمبرداری و نادر پیرزاده هم عکاسی این کار را برعهده دارند.

شعر تازه مؤدب برای امام حسین(ع)

علی محمد مؤدب، شاعر و نویسنده در تازه‌ترین نوشته خود در فضای مجازی شعر«آب را بستند بر ما در هوایت مانده‌ایم/ شام تاسوعاست ما در کربلایت مانده‌ایم» را که شب تاسوعا و درست یک‌ساعت قبل از حضورش در برنامه «با کربلا» سروده منتشر کرده، با کربلا برنامه مشترکی است که از شبکه آموزش و موکب رسانه‌ای معلی پخش شده است. سیدکاظم احمدزاده و ندا ملکی مجریان این برنامه بوده‌اند.

دل‌نوشته از وحید یامین‌پور

وحید یامین‌پو، نویسنده و مجری هم نوشته: «اگر خدای دیگری وجود داشت، پیامبرانش را سوی ما می‌فرستاد تا او را معرفی کنند ولی همه آنها نشانه‌های یک خدا را دادند. همان یک خدا برای عشق ورزیدن، فقط نشانی خاندان رسولش را داد، سراغ دارید کسی به نقل از خدا گفته باشد کسی جز «حسین» را دوست بدارید و دورش بگردید؟ گویا هدف از خلقت دوست داشتن حسین است.»

نوشته گلمکانی برای سریال قهوه ترک

هوشنگ گلمکانی، منتقد سینما نوشته: «سریال «قهوه ترک» (علیرضا امینی) که تا قسمت هشتم داستانی معمولی و آشنا از دردسرهای یک جوان مهاجر در گرداب مشکلات غربت بود، در پایان قسمت هشتم با یک چرخش غافلگیرکننده وارد فاز جدیدی شده است. چرخش بعدی، حالا در قسمت دهم رخ داده و حال‌وهوای متفاوتی در سریال ایجاد کرده است. توضیح بیش‌تر منجر به اسپویل و اعتراض کاربران می‌شود. فقط می‌توانم اضافه کنم که پس از قسمت هشتم، نگاه‌های مات و حیران بازیگر نقش اصلی به کمک این حال‌وهوای تغییر هویت آمده است.»

پست تازه‌ای از بهنوش طباطبایی

بهنوش طباطبایی بازیگر سینما و تلویزیون، بیت «پاسبان حرم دل شده‌ام شب همه شب/ تا در این پرده جز اندیشه او نگذارم» را به همراه تصویری از قرآن کریم منتشر کرده و نوشته: «به حق «بس» و «قرآن کریم» ای صاحب بزرگی و رأفت و محبت، ای تکیه گاه کسی که تکیه گاهی ندارد، ای اندوخته کسی که اندوخته‌ای ندارد، ای پناهگاه کسی که پناهگاهی ندارد، ای فریادرس کسی که فریادرسی ندارد، ای پشتوانه کسی که پشتوانه‌ای ندارد، دل‌های خسته ما را به نور، هدایت کن و رحمتی به ما ببخش، همانا که تو بخشنده‌ای.»

خاطره دزدی از خواننده جنوبی

محسن شریفیان، خواننده و نوازنده هم با انتشار کلیپی از مسابقات اسب‌های ترکمن دست به روایت ماجرای ناخوشایندی زده که پیش‌تر بر سرش آمده، او نوشته: «به‌صورت اتفاقی روز قرارداد آلبوم «شب» یکی از هم محله‌ای‌هایم را در میدان توپخانه تهران نزدیک دفتر «پیام کاست» دیدم. او به هر طریقی بود هم مسیرم شد و من که پول و چک آلبوم را لحظاتی پیش گرفته بودم، مثل گرگ مواظب بودم که مبادا رفیق چکنه که سابقه دزدی محشری هم داشت همه چیز را بقاپد! قصه‌اش دراز است؛ ته آن را بگویم: به موفق‌ترین شکل ممکن قاپید! مفلس و مغلوب خیابان‌های تهران را بالا پایین کردم. چه فایده داشت. تنها راهم این بود که برگردم بوشهر و ماجرا را ببرم پیش پدرش؛ پدرش که از خوش شانسی بازنشسته شهربانی بود خیلی ناراحت شد و گفت: تنها کاری که من می‌توانم بکنم این است که آدرس یک اسب را به شما بدهم که مال پسرم است! برو بردار، بفروش، و فقط حواست باشد که «اسب مسابقه» است، مفت خری نکنند ازت. این از کاری که پسرش سرم درآورده بود بدتر کرد باهام!» شریفیان در نهایت موفق به فروش اسب نمی‌شود و به ناچار قید پولش را هم می‌زند.

نقل قول

بیوک میرزایی
بازیگر

درآمد یک‌بار میهمان شدن در تلویزیون بیشتر از یک ماه کار در رادیوست!

واقعاً دستمزدهایی که در رادیو می‌دهند، قابل قیاس با کار در تلویزیون نیست. اگر به‌صورت شبانه‌روزی هم در رادیو کار کنید، سر ماه ۴ تا ۵ میلیون تومان پول به شما می‌دهند اما با یک حضور چند دقیقه‌ای به‌عنوان میهمان در یک برنامه تلویزیونی می‌توانید همین ۵ تا ۱۰ میلیون تومان را دریافت کنید! درباره حضور در فیلم‌ها و سریال‌ها که دیگر شرایط فرق می‌کند و قرارداد عقد می‌شود اما می‌خواهم بگویم حتی حضور به‌عنوان میهمان در تلویزیون هم عایدی بیشتری نسبت به کار در رادیو دارد و درآمدش زمین تا آسمان فرق می‌کند.

|بخشی از صحبت‌های این هنرمند با مهر

یادداشت

محمداحسان مفیدی کیا
منتقد

شب و مه در دادگاه

بزرگان سینمای داستانی، گاهی و بنا به دلایل مختلف سراغ ساخت مستند هم رفته‌اند. از این میان فرانک کاپرا یکی از شاخص‌ترین‌هاست. کارگردان ایتالیایی - امریکایی که در هالیوود پیش از جنگ عالم‌گیر دوم، در کنار هیچکاک و فورد، همه را مسحور پرده نقره‌ای می‌کرد. کارنامه درخشان کاپرا برای او سه اسکار کارگردانی به ارمغان آورد که در نوع خود کم نظیر است. او پس از خلق شاهکارهای خود در سینمای داستانی و با شعله کشیدن آتش جنگ به جبهه‌های نبرد رفت. اولین فیلم کاپرا در این دوره، مستند «پیش‌درآمدی برای جنگ» بود که در ۱۹۴۲ و به‌عنوان اولین قسمت از سریال «چرا می‌جنگیم؟» ساخته شد. طبعاً کاپرا که پیش از این مستند نساخته بود می‌بایست برای تولید فیلم‌های خبری‌اش به نمونه‌های موفق آن دوره نگاه کند و هم از استادان مستند کمک بگیرد، چه اینکه در همین فیلم، رابرت فلاهرتی بزرگ برای کاپرا فیلمبرداری کرد و به او در تولید اثر مشاوره داد. پس از آن «تفرقه بینداز و حکومت کن»، «نبرد بریتانیا»، «سرباز سیاه پوست» و «حزب نازی ضربه می‌زند» یکی پس از دیگری ساخته شد و اغلب برای سربازانی که به میدان نبرد می‌رفتند و هم مردمی که می‌خواستند بدانند در جبهه‌ها چه می‌گذرد به نمایش درآمد.

موج ساختن فیلم مستند در این دوره، چنان همه‌گیر شد که کارگردان‌های داستانی تمایل زیادی به ساخت مستند نشان دادند. مثلاً جان هیوستون «گزارشی از آلئوسین» را در ۱۹۴۲ و فیلم تماشایی «بگذار بدرخشد» را در ۱۹۴۴ و جان فورد «نبرد میدوی» را در همان سال روی پرده بردند. شرایط جنگ، نیاز دولت‌ها به پروپاگاندا و عطش مردم برای دانستن، شرایط آن دوره را چنان کرد که فیلم مستند، جایگاه رفیعی در جامعه پیدا کند. چنانکه مستندسازان به زندگی در کنار مراکز قدرت عادت کردند. این باعث شد تا برخی در این اوضاع به اشتباه بیفتند و فکر کنند که پس از جنگ هم شرایط به همین منوال است در حالی که با محو شدن مه جنگ، دوباره اقبال عمومی به سمت سینمای داستانی برگشت. هرچند این، خیلی زود اتفاق نیفتاد چرا که پس از جنگ برای مستندساز و فیلم مستند یک کارویژه مهم و جدید ایجاد شد. حالا مستند به‌عنوان یک سند در دادگاه محاکمه جانیان و مستندساز در مقام دادستان قرار گرفت.

تصاویری که از کشتار و جنایات جنگی متفقین باقی مانده بود، چه آنهایی که خود آلمانی‌ها ضبط کرده بودند یا گزارش‌هایی که دیگران، یکی پس از دیگری به نمایش درآمدند و در دادگاه‌هایی مثل نورنبرگ به مثابه یک سند غیرقابل انکار دستمایه صدور احکام شدند. «مرثیه‌ای برای ۵۰۰ هزار نفر» که وقایع آن در لهستان رخ داده بود، «زندگی روزمره اشمیت، افسر گشتاپو»، «داوری ملل» و بسیاری آثار دیگر در همین دسته قرار می‌گیرند.

فیلم شاخص «شب و مه» در قله فیلم‌های داستانی بود. ساخته متأثرکننده آلن رنه فرانسوی از باقیمانده‌های اردوگاه آشوویتس و مایدانک و حجم غیرقابل باور وحشی‌گری آلمان‌ها که پس از این همه سال، هنوز هم دیدن آن کار هر کسی نیست.

یادداشت

الهام عابدینی
پژوهشگر روابط بین‌الملل

تاریخ، روایت فاتحان است؟

قبلاً فکر می‌کردم این جمله که ««تاریخ را فاتحان می‌نویسند» بیش از حد بدبینانه است و مگر می‌شود بخشی از روایت تاریخ را به میل فاتحان ناگفته گذاشت؟ تا اینکه وارد حوزه مطالعات ژاپن شدم و دیدم که می‌شود! البته این جمله به این معنا نیست که اگر کسی به دنبال واقعیت باشد، لزوماً منبعی پیدا نمی‌کند اما روایت غالب در رسانه‌ها و گفتار سیاستمداران همانی است که باید باشد.

جنگ جهانی دوم از ژاپن چهره‌ای دوگانه ساخت؛ کشوری که همزمان هم بزرگترین قربانی جنگ بود و هم یکی از جنایتکارترین‌ها. ژاپن تنها کشوری در دنیاست که قربانی بمب اتم شده و البته پیش از آن هم شهرهای مختلفش بویژه توکیو هدف حمله‌های شدید با انواع تسلیحات از جمله بمب آتش‌زا یا ناپالم قرار گرفت. اما این یک روی سکه است. روی دیگر سکه، ژاپنی است که سال‌ها علیه همسایگانش بویژه چین و کره انواع جنایات را انجام داد.

یکی از جاذبه‌های محبوب گردشگری ژاپن، جزیره خرگوش است. در این جزیره خرگوش‌های بسیار زیادی وجود دارد؛ گردشگران به آنها غذا می‌دهند و عکس می‌گیرند و اغلب فراموش می‌کنند در این جزیره یک موزه با تاریخی سیاه هم قرار دارد. ارتش امپراطوری ژاپن از ۱۹۲۹ تا ۱۹۴۵ در یک برنامه مخفیانه بیش از ۶ هزار تُن گاز سمی در این جزیره تولید کرد. امروزه در محل آن کارخانه، موزه‌ای درباره تسلیحات شیمیایی ساخته شده است هرچند کمتر نام و تبلیغاتی از آن موزه و تاریخچه‌اش می‌شنویم.

در چین هم موزه‌ای قرار دارد که در واقع محل یگان ۷۳۱ ژاپن بوده است. ژاپن در آن پادگان آزمایشگاه بیولوژیکی بزرگی ساخته بود و انواع تسلیحات میکروبی را روی انسان‌های سالم که در واقع اسرای جنگی چینی و کره‌ای بودند، آزمایش کرد.

ژاپن پس از جنگ بسیاری از اسناد مربوط به این جنایت‌ها را نابود کرد و هنوز هم تا جایی که می‌تواند درباره این حوادث هیچ صحبتی نمی‌کند. اما نکته مهم آن است که امریکا پس از اشغال ژاپن به اغلب افرادی که در این پروژه‌ها دست داشتند، مصونیت قضایی داد و رسماً از مخفی‌کاری دولت ژاپن حمایت کرد. این دقیقاً خلاف آن کاری است که درباره جنایت‌های نازی انجام شد.

امروز هیچ‌کسی نیست که درباره جنایت‌های هیتلر علیه شهروندان بویژه یهودیان و اردوگاه‌های کار اجباری نازی نشنیده باشد. سالانه گردشگران زیادی از اردوگاه آشوویتس بازدید می‌کنند اما سرنوشت برای ژاپن طور دیگری رقم خورده است.

سیاستِ رابطه خاص امریکا و ژاپن و البته اینکه چین به عنوان رقیب بزرگ امریکا، قربانی جنایت‌های ژاپن بوده، سبب شده جریان‌های رسانه‌ای اصلی غربی چندان به این ماجراها نپردازند.

راستش حالا دیگر وقتی رسانه‌های جریان اصلی بیش از حد موضوعی را پررنگ می‌کنند، مطمئن می‌شوم منافعی در پس این حجم از پوشش است و البته این پوشش به بهای مسکوت ماندن ماجراهای دیگری است.

نکته

سید محمود اسلامی
معاون توسعه مدیریت و منابع انسانی وزارت فرهنگ و ارشاد اسلامی

توضیحات معاون توسعه مدیریت و منابع وزارت فرهنگ به خبر جذب ۴۰۰ نیروی انسانی

در پی انتشار اخباری مبنی برجذب ۴۰۰ نیروی انسانی در وزارت فرهنگ و ارشاد اسلامی و جریان‌سازی‌های منفی خبری از سوی برخی رسانه‌ها، سید محمود اسلامی معاون توسعه مدیریت و منابع انسانی وزارت فرهنگ و ارشاد اسلامی توضیحاتی ارائه کرد.

معاون توسعه مدیریت و منابع انسانی، اخبار منتشر شده در رسانه‌ها را جعلی خواند و خبر کسب مجوز برای استخدام از طریق آزمون رسمی را هدیه‌ای از سوی وزیر فرهنگ و ارشاد اسلامی برای خانواده فرهنگ و هنر دانست که وارونه جلوه داده شده و صرفاً آن را جنجال رسانه‌ای توصیف کرد.

وی ضمن اشاره به فقر نیروی انسانی کارآمد و عدم امکان جذب نخبگان، بویژه در شهرستان‌های کمتر برخوردار گفت: طی ۲ سال گذشته با تلاش‌های بی‌وقفه‌ای که صورت گرفت، پس از جلسات متعدد کارشناسی و پیگیری‌های مجدانه وزیر محترم در دولت، سرانجام سازمان اداری و استخدامی کشور، مجوز جبران بخشی از کمبود نیروی انسانی این وزارتخانه را بر اساس آزمون سراسری صادر کرد.

معاون توسعه مدیریت و منابع انسانی افزود: قریب به ۱۰ سال است بیش از دو هزار نیرو از وزارتخانه بازنشسته شده و هیچگونه امکان جذبی در هیچ سطحی تاکنون صورت نگرفته است و بیش از ۲۵۰۰ پست خالی در ستاد و شهرستان‌ها وجود دارد. این در حالی است که بسیاری از شهرستان‌ها فقط با یک نفر مسئول اداره بدون هیچ کارمندی اداره می‌شود.

وی ضمن تأکید بر ضرورت جذب نیروی انسانی جوان، متعهد و انقلابی تصریح کرد: طبق مجوز صادره، همه متقاضیان محترم، بر اساس ضوابط و مدارک لازم بر حسب مشاغل مشخص و طی فرایند آزمون رسمی و طرح جذب نخبگان، امکان شرکت در آزمون را خواهند داشت.

معاون توسعه مدیریت و منابع انسانی در بخش دیگری از سخنان خود با اشاره به انتشار اخبار جعلی که در جهت ایجاد ناامیدی و تلخ کردن کام مردم در جامعه شکل می‌گیرد، اظهار داشت: اگر با کلمه جوان مشکل دارند که حتماً نیروی جدید باید جوان و تازه نفس باشد، توقع نیست که غیر جوان یا بازنشسته به کارگرفته شود.

اگر با کلمه حزب اللهی مشکل دارند که واژه قرآنی برای خطاب به مؤمنین است و جوانان جامعه ایمانی ایران هم به قول آقای وزیر اکثریت قریب به اتفاقش جوانان حزب اللهی هستند، پس این همه جنجال برای چیست؟

اسلامی خاطرنشان کرد: همه علاقه‌مندان و جوانان عزیزی که مایل به خدمت در این دستگاه فرهنگی و هنری اصیل کشور هستند صرف نظر از اینکه کدامشان در آزمون‌های استخدامی حائز امتیاز بشوند، به عنوان یک جوان ایرانی مسلمان و حزب اللهی شایسته تکریم و احترام هستند و این روزها و شب‌ها متعلق به همه همین جوانان است که صاحبان عشق به اباعبدالله الحسین(ع) و ایران اسلامی هستند.

وی یادآور شد: در مظلومیت همیشگی دستگاه فرهنگ کشور همین بس که نزدیک به یک دهه هیچ مجوزی برای تقویت بنیه نیروی فرهنگی و هنری آن نداده‌اند و زمانی که با ده‌ها مشکل و یک حرکت جهادی و حمایت دولت محترم، انواع مجوزهای لازم برای ورود جوانان نخبه در کنار هنرمندان باتجربه فراهم می‌شود بازهم مورد هدف انواع شایعات تخریبی قرار می‌گیرد و البته این بواسطه اهمیت مقوله فرهنگ و هنر است.

> طبق مجوز صادره، همه متقاضیان محترم، بر اساس ضوابط و مدارک لازم بر حسب مشاغل مشخص و طی فرایند آزمون رسمی و طرح جذب نخبگان، امکان شرکت در آزمون را خواهند داشت

عکس نوشت

تعزیه نمایشی است که در آن واقعه کربلا توسط افرادی که هر یک نقشی از شخصیت‌های اصلی حاضر در کربلا را برعهده می‌گیرند، اجرا می‌شود. بیش از نیم قرن است در شهرستان حمیدیه در روز عاشورا، تعزیه‌ای با حضور مردم این شهرستان برای بازنمایی واقعه کربلا برگزار می‌شود. با توجه به نقش محرم و عاشورا در میان شیعیان، در تعزیه حمیدیه مردم از اقشار مختلف، عهده‌دار نقش شخصیت‌های حاضر در صحرای کربلا و اجرا در تعزیه هستند. در این مراسم بازیگر هر نقش براساس تصوری که خودش از افراد حاضر در واقعه کربلا داشته، لباسی برای خودش دوخته و چهره‌اش را گریم می‌کند.

عکس:ایسنا