سخنگوی صنعت برق در گفت‌وگو با «ایران» تشریح کرد

جزئیات افزایش تعرفه‌های برق از ماه بهمن

قبض پرمصرف‌های برق از ماه آتی ۲۰ درصد افزایش می‌یابد / ۲ درصد از مشترکین که بیش از ۲ برابر الگوی مصرف برق مصرف می‌کنند، از ماه آینده حدود ۲۰ درصد افزایش هزینه قبض برق را تجربه خواهند کرد / اگر مشترکی کم‌مصرف باشد، هزینه قبض او نه تنها صفر بلکه بستانکار می‌شود

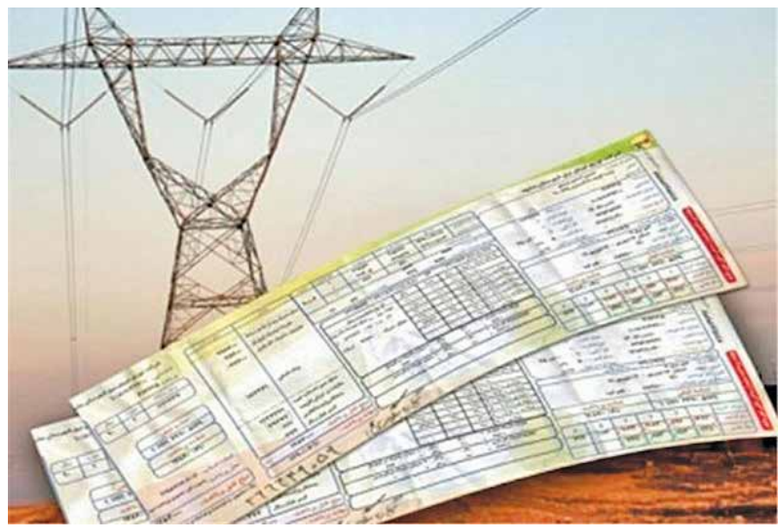

پرمصرف‌های برق از ماه آتی (بهمن ماه) با فرمولی جدید جریمه می‌شوند؛ که در این تعریف جدید، تا زمانی که مشترکان برق، مصرف خود را بهینه نکنند، قبض گران‌تری را دریافت خواهند کرد؛ هزینه برق مصرف شده همراه با جریمه بدمصرفی.

سخنگوی صنعت برق درباره جریمه بدمصرف‌ها و پرمصرف‌های برق از ماه بهمن می‌گوید: «آیین‌نامه جدید تعرفه برق مشترکان خانگی براساس بند «ی» تبصره ۸ قانون بودجه سال ۱۴۰۰، به تصویب هیأت وزیران رسیده و هدفش اصلاح مصرف پرمصرف‌هاست.»

مصطفی رجبی مشهدی در گفت‌وگو با «ایران» ادامه می‌دهد: «در فرمول جدید مشترکان خوش مصرف و کم‌مصرف مشمول افزایش تعرفه برق نخواهند شد. به عبارت دیگر، فقط ۲۵ درصد مشترکان که حدود هفت میلیون مشترک می‌شوند، مشمول این جریمه‌ها خواهند شد. البته این بخش نیز اگر مصرف خود را اصلاح کنند، دوباره هزینه قبض آنها کاهش خواهد یافت. هدف از این تعرفه‌های بازدارنده نیز همین مسأله اصلاح مصرف است.»

■ نحوه محاسبه قبوض جدید برق

سخنگوی صنعت برق نحوه محاسبه هزینه برق مصرفی در قبوض جدید را چنین توضیح می‌دهد: «مشترکانی که زیر الگوی مصرف برق مصرف کنند، مطابق مصوبه هیأت وزیران در سال ۱۳۹۷ قبض آنها محاسبه خواهد شد؛ اما مشترکانی که بیش از الگوی مصرف تقاضای برق داشته باشند، براساس هزینه‌های تأمین انرژی در دو سال اخیر جریمه خواهند شد. به این ترتیب که هزینه‌هایی مانند متوسط نرخ قراردادهای خرید تضمینی برق از نیروگاه‌های حرارتی در دو سال گذشته به اضافه هزینه نقل و انتقال برق (ترانزیت) و هزینه سوخت با تعرفه نیروگاهی ملاک محاسبات قبض آنها قرار خواهد گرفت.»

رجبی مشهدی با اشاره به اینکه هنوز محاسبه هزینه‌های تأمین برق در دو سال اخیر نهایی نشده است، بیان می‌کند: «تعرفه برق مشترکین خانگی با مصرف بالاتر از الگوی مصوب برای مصارف کمتر از الگو به این ترتیب محاسبه می‌شود که مازاد بر الگو مصرف تا یک و نیم برابر، تا دو برابر و مصارف بیش از دو برابر به ترتیب با ضریب ۱،۵، ۲،۵ و ۳،۵ برابر هزینه تأمین برق را بپردازند.» او توضیح می‌دهد: «به عبارت ساده‌تر، اگر الگوی مصرف ۳۰۰ کیلووات ساعت باشد، تا این میزان مصرف، مشترک تعرفه قدیم را می‌پردازد. مصارف بالای ۳۰۰ کیلووات ساعت تا ۴۵۰ کیلووات ساعت ۱،۵ برابر هزینه‌های تأمین برق، از ۴۵۰ تا ۶۰۰ کیلووات ساعت ۲،۵ برابر هزینه‌های تأمین برق و از مصرف ۶۰۰ کیلووات ساعت به بالاتر ۳،۵ برابر هزینه تأمین انرژی را باید بپردازند.»

به گفته رجبی مشهدی، هزینه تأمین برق احتمالاً رقمی در حدود ۳۰۰ تا ۳۵۰ تومان برای هر کیلووات خواهد شد.

■ جریمه ۱۶ درصدی لغو می‌شود

ماهانه تعرفه مشترکان پرمصرف برق شامل ۱۶ درصد جریمه می‌شد که به گفته رجبی مشهدی از ماه آینده این جریمه ۱۶ درصدی لغو و فرمول جدید تعرفه پرمصرف‌ها اعمال می‌شود. مدیرعامل شرکت مدیریت شبکه برق ایران ادامه می‌دهد: «۲ درصد از مشترکین که بیش از ۲ برابر الگوی مصرف برق مصرف می‌کنند، از ماه آینده حدود ۲۰ درصد افزایش هزینه قبض برق را تجربه خواهند کرد.»

■ جریمه‌ها صرف پرداخت مشوق‌ها می‌شود

رجبی مشهدی توضیح می‌دهد که این افزایش درآمد دولت از محل جریمه پرمصرفان صرف پرداخت مشوق‌ها به خوش مصرفان و کم‌مصرفان خواهد شد. او می‌گوید: «براساس سیاست‌های تنبیهی و تشویقی طراحی شده، اگر مشترکی کم‌مصرف باشد، هزینه قبض او نه تنها صفر بلکه بستانکار می‌شود. به این ترتیب که در چهار ماه گرم سال، اگر مشترکان مصرف برق خود را کاهش بدهند، متناسب با میزان کاهش مصرف، پاداش مدیریت مصرف برابر با هزینه‌های تأمین برق می‌گیرند. یعنی اگر در مدت مشابه سال قبل ۳۰۰ کیلووات ساعت برق مصرف می‌کرده و حالا آن را به ۱۰۰ کیلووات ساعت رسانده است، نه تنها قبض این مشترک صفر بلکه بستانکار نیز خواهد شد.»

سخنگوی صنعت برق ادامه می‌دهد: «غالب هزینه دریافتی از مشترکان پرمصرف، جایگزین پرداخت هزینه این دسته از مشترکان کم‌مصرف و همین‌طور معافیت‌ها خواهد شد.»

■ مشترکانی با قبض صفر

براساس مصوبه هیأت وزیران، بهای برق مشترکان کم مصرف (در سقف مصرف ۵۰ درصد الگوی مصرف) تحت پوشش کمیته امداد امام خمینی(ره) و سازمان بهزیستی برابر صفر محاسبه می‌شود.

مدیرعامل شرکت مدیریت شبکه برق ایران تصریح می‌کند: «مشترکان تحت پوشش کمیته امداد امام خمینی(ره) و سازمان بهزیستی اگر در سقف ۵۰ درصد الگو، برق مصرف کنند؛ هزینه قبض برق آنها صفر می‌شود.» در این خصوص، قانون فقط مشترکان تحت پوشش کمیته امداد امام خمینی(ره) و سازمان بهزیستی را مطرح می‌کند تا به نوعی حمایت از اقشار آسیب پذیر و ۳ دهک اول درآمدی باشد.

■ هدف، تشویق خوش مصرفی است

رجبی مشهدی با اشاره به اینکه هدف این طرح درآمدزایی نیست و تشویق مشترکان به رعایت الگوی مصرف هدف اصلی است، ادامه می‌دهد: «همان‌طور که گفته شد قانون مشخص می‌کند که به منظور فرهنگ‌سازی و تشویق به کاهش مصرف، وزارت نیرو مجاز به تعیین و پرداخت پاداش تشویقی شده و امیدواریم که این طرح مصرف برق را اصلاح کند.»

براساس متن مصوبه هیأت وزیران، برای خانوارهای دارای بیش از یک واحد مسکونی، مجموع مصارف واحدهای مزبور (بر اساس دستورالعمل ابلاغی وزارت نیرو)، برای تشخیص پله مصرف و محاسبه صورتحساب مبنای عمل قرار می‌گیرد.

همچنین تعرفه برق مصارف اشتراکی، عمومی (بجز مصارف مشمول معافیت قانونی، مراکز نیکوکاری و خیریه و مراکز بهزیستی و نگهداری جانبازان، معلولین، سالمندان، کودکان و...) و سایر مصارف (شامل مصارف تجاری) به ترتیب با ضریب یک و یک و نیم برابر هزینه تأمین برق محاسبه و دریافت می‌شود.

■ قیمت آب افزایش نمی‌یابد

در همین حال، علی اکبر محرابیان، وزیر نیرو نیز روز گذشته عنوان کرد: «درحال حاضر هیچ برنامه‌ای برای افزایش تعرفه آب مدنظر نیست.»

در لایحه بودجه سال ۱۴۰۱ افزایش ۲۰ درصدی نرخ تعرفه آب پیشنهاد شده که تصویب نهایی نشده است.

در همین حال، مطابق مصوبات و قانون بودجه سال‌های اخیر، تعرفه برق نیز می‌تواند سالانه ۷ درصد افزایش داشته باشد. آن‌طور که مسئولان می‌گویند، حتی با اعمال تعرفه‌های بازدارنده و پلکانی برای برق، بازهم مشترکان پرمصرف از یارانه انرژی بهره‌مند می‌شوند.

اخبار

مرکز آمار، اطلاعات بازار مسکن کشور در فصل بهار را منتشر کرد

افزایش قیمت مسکن در سه ماهه نخست امسال

رشد قیمت مسکن در حالی از پاییز امسال روند کندی به خود گرفته است که بر اساس آمار و اطلاعات بازار مسکن در کشور، متوسط قیمت یک متر واحد مسکونی در بهار امسال معادل ۱۱،۵میلیون تومان بوده است که افزایش ۱۰۰ درصدی نسبت به بهار سال ۹۹ را نشان می‌دهد. مرکز آمار اطلاعات مربوط به بازار اجاره و معاملات مسکن و زمین در فصل بهار امسال را منتشر کرده است. این اطلاعات نشان می‌دهد که قیمت‌ها در بازار اجاره، زمین و خرید و فروش املاک نسبت به‌مدت مشابه سال گذشته افزایشی بوده است. با این حال آمار مربوط به معاملات مسکن در پاییز نشان می‌دهد که شتاب رشد قیمتی رو به کاهش است و قیمت مسکن تقریباً به ثبات نزدیک می‌شود اما در بازار اجاره قیمت‌ها همچنان افزایشی است.

بنگاه‌های معاملات ملکی کشور موظف هستند مشخصات معاملات خرید و فروشی که سند آنها از طریق دفتر ثبت اسناد انتقال پیدا می‌کند را در سامانه اطلاعات مدیریت معاملات املاک و مستغلات کشور ثبت نمایند. با توجه به اینکه کاهش یا افزایش حجم (تعداد) معاملات در شهرهای بزرگ، باعث کاهش یا افزایش شدید متوسط (حسابی) قیمت در سطح استان یا کشور می‌شود، در ارائه آمار بازار مسکن توسط مرکز آمار، از متوسط تعدیل شده (وزنی) استفاده شده تا بتوان با حذف اثر حجم معاملات، تغییرات واقعی قیمت را مشخص کرد. در ضمن وزن‌های مورد استفاده بر مبنای واحدهای مسکونی دارای سکنه در سرشماری عمومی نفوس و مسکن ۱۳۹۵ به‌روز شده است.

بر اساس آمار مرکز آمار کشور، متوسط قیمت فروش هر متر مسکن معامله شده در بنگاه‌های معاملات ملکی در کشور ۱۱میلیون و ۵۰۰ هزار تومان با میانگین مساحت ۱۱۵ مترمربع و متوسط عمر بنای ۱۳ سال بوده است، که نسبت به فصل قبل، ۱۲،۲ درصد و نسبت به فصل مشابه سال قبل ۱۰۰،۲ درصد افزایش داشته است.

■ اجاره‌بها، افزایشی

قیمت اجاره‌بها در سال‌های اخیر افزایشی بوده و افزایش قیمت ادامه دارد. با وجود اینکه ستاد ملی کرونا مصوب کرد که افزایش اجاره‌ها از زمان شیوع کرونا تا پایان آن نباید از ۲۵ درصد بیشتر باشد اما آمارها نشان می‌دهد اجاره بها بیشتر از این عدد در کل کشور رشد داشته است. متوسط مبلغ اجاره ماهانه به‌علاوه سه درصد ودیعه پرداختی برای اجاره یک مسکن در کشور معادل ۲۸ هزار تومان با میانگین مساحت ۱۰۴ مترمربع و متوسط عمر بنای ۱۴ سال بوده است، که نسبت به فصل قبل ۲۳ درصد و نسبت به فصل مشابه سال قبل ۶۳.۷ درصد افزایش داشته است.

■ زمین گرانقیمت

فعالان حوزه مسکن معتقدند با توجه به تأثیرگذاری بیش از ۶۰ درصدی قیمت زمین در هزینه تمام شده قیمت مسکن، افزایش سالانه قیمت زمین مهم‌ترین فاکتور در رشد قیمت مسکن در کشور است. اطلاعات مرکز آمار نشان می‌دهد قیمت زمین در یک سال گذشته در کشور بیش از ۱۰۰درصد افزایش داشته است. بر این اساس متوسط قیمت فروش هر مترمربع زمین یا زمین ساختمان مسکونی کلنگی معامله شده در بنگاه‌های معاملات ملکی در کل کشور ۱۱،۶میلیون تومان با میانگین مساحت ۲۹۱ مترمربع بوده است، که نسبت به فصل قبل، ۲۵،۶ درصد و نسبت به فصل مشابه سال قبل ۱۰۴.۷ درصد افزایش داشته است.

شتاب ترخیص کالاهای اساسی و کاهش دپو در گمرکات

سرپرست گمرک ایران گفت: در ۹ ماهه امسال بیش از ۲۳ میلیون تن کالای اساسی به ارزش ۱۴ میلیارد و ۱۳۹ میلیون دلار از گمرکات اجرایی کشور ترخیص شده که ۲۰ میلیون و ۱۷۶ هزار تن آن به ارزش ۱۱ میلیارد و ۱۴۶ میلیون و ۶۷۰ هزار دلار کالاهای اساسی شامل ارز ترجیحی بوده است.

علیرضا مقدسی اظهار داشت: یکی از اولویت‌های دولت سیزدهم تأمین بی‌وقفه کالاهای اساسی برای مردم است که در این راستا سرعت واردات و ترخیص کالاهای اساسی از بنادر و گمرکات کشور افزایش یافته است.

وی افزود: علاوه بر این ۱۲ میلیون و ۶۹۵ هزار و ۲۹۷ تن به ارزش هفت میلیارد و ۹۹۴ میلیون و ۲۳۶ هزار و هشت دلار در چهار و نیم ماه دوم و در دولت سیزدهم ترخیص شده که این میزان واردات کالاهای اساسی ۲۳ درصد در وزن و ۳۰ درصد در ارزش بیشتر از دولت قبل است.

آگهی مناقصه عمومی حمل تانکری (نوبت دوم)

شرکت پالایش قطران ذغالسنگ اصفهان(سهامی عام)

در نظر دارد حمل تانکری مواد اولیه مورد نیاز شش ماهه خود را به‌صورت تدریجی از مبادی مختلف داخلی به مقدار تقریبی ۲۴۰۰۰ تن براساس شرایط مندرج در مدارک و اسناد ضمیمه و از طریق مناقصه، به پیمانکاران واجد شرایط حمل واگذار نماید، لذا از متقاضیان دعوت می‌گردد از تاریخ انتشار این آگهی ظرف مدت ده روز جهت دریافت اسناد مناقصه به آدرس اینترنتی www.ctr-co.com یا نشانی: اصفهان، سه‌راه سیمین، ابتدای خیابان سهروردی، نبش خیابان فرهنگ، پلاک یک (دفتر تدارکات) مراجعه نمایند.

جهت کسب اطلاعات بیشتر با شماره تلفن‌های ۰۳۱۳۷۷۵۴۱۲۰ و ۰۳۱۳۷۷۵۳۲۱۵ تماس حاصل فرمایید.

شرکت پالایش قطران ذغالسنگ (سهامی عام)

آگهی مناقصه

◄ نوبت دوم

قرارگاه سازندگی خاتم‌الانبیا (ص) – مؤسسه شهید رجایی در نظر دارد بخشی از خدمات مورد نیاز خود را از طریق برگزاری مناقصه عمومی به پیمانکاران واجد شرایط واگذار نماید، لذا از متقاضیان محترم دعوت به‌عمل می‌آید جهت کسب اطلاعات بیشتر و تحویل مدارک به آدرس اهواز – بلوار ساحلی شرقی – حد فاصل پل پنجم و پل فولاد – جنب پارک ربیع – کارگاه مرکزی تقاطع‌های غیر همسطح شهر اهواز مراجعه و یا با شماره تلفن ۰۹۳۰۳۲۷۲۷۴۱ در وقت اداری تماس حاصل نمایند.

ردیف	شرح خدمات	مبلغ تضمین شرکت در مناقصه (ریال)
۱	تهیه مصالح، حمل و اجرای عملیات خاکی رمپ امانیه تقاطع میدان دانشگاه شهر اهواز	۸۵۵ / ۷۳۷ / ۰۰۰

◄ **تاریخ تحویل پاکات** از ساعت ۸:۳۰ روز یک‌شنبه مورخ ۱۴۰۰/۱۰/۱۲ بوده و آخرین مهلت تسلیم پیشنهاد ساعت ۱۱:۳۰ روز پنج‌شنبه مورخ ۱۴۰۰/۱۰/۲۳ خواهد بود.

◄ پیمانکاران می‌بایست جهت دریافت اسناد، معرفی‌نامه ارائه نمایند.

◄ (در ضمن هزینه چاپ آگهی با برنده مناقصه می‌باشد.)

آگهی تجدید مناقصه عمومی دو مرحله‌ای

مرکز آموزشی، پژوهشی، درمانی سل و بیماری‌های ریوی بیمارستان دکتر مسیح دانشوری

دانشگاه علوم پزشکی و خدمات بهداشتی درمانی شهید بهشتی

مرکز آموزشی، پژوهشی، درمانی سل و بیماری‌های ریوی دکتر مسیح دانشوری در نظر دارد. ارائه خدمات ایاب و ذهاب کارکنان، خودروهای سواری، پیک موتوری و... را از طریق سامانه تدارکات الکترونیکی دولت به‌صورت فراخوان مناقصه عمومی به شرکت واجد صلاحیت واگذار نماید. لذا از متقاضیان شرکت در مناقصه دعوت می‌گردد، جهت دریافت و تحویل اسناد مناقصه به آدرس www.setadiran.ir مراجعه نمایند.

۱ **موضوع مناقصه:** ارائه خدمات ایاب و ذهاب کارکنان، خودروهای سواری، پیک موتوری و...

۲ **زمان دریافت اسناد مناقصه:** ۱۴۰۰/۱۰/۱۳ لغایت ۱۴۰۰/۱۰/۱۸

۳ **آخرین مهلت تسلیم پیشنهادها:** تا ساعت ۱۴ روز سه‌شنبه مورخ ۱۴۰۰/۱۰/۲۸ می‌باشد.

۴ **زمان بازگشایی پاکت ها:** پیشنهادهای واصله رأس ساعت ۱۰ صبح روز پنج‌شنبه مورخ ۱۴۰۰/۱۰/۳۰ در کمیسیون مناقصه به‌نشانی تهران – نیاوران – دارآباد – انتهای خیابان پورابتهاج – بیمارستان دکتر مسیح دانشوری – دفترمدیریت واقع در ساختمان مدیریت با حضور اعضای کمیسیون باز قرائت خواهد شد.

۵ **نوع تضمین شرکت در مناقصه:** ضمانت‌نامه بانکی، موارد بند پ، ح آیین‌نامه تضمین معاملات دولتی، فیش بانکی (واریز وجه نقد) اوراق مشارکت

۶ **مبلغ تضمین:** ۵۰۰ / ۰۰۰ / ۰۰۰ ریال (معادل پنجاه میلیون تومان)

۷ شماره حساب سپرده ۶۰۳۶۸۴۹۴ و شماره شبای (IR۹۶۰۱۳۰۱۰۰۰۰۰۰۰۰۰۶۰۳۶۸۴۹۴) به‌نام مرکز آموزشی، پژوهشی، درمانی سل و بیماری‌های ریوی دکتر مسیح دانشوری نزد بانک رفاه کارگران جهت واریز وجه نقد

۸ شماره فراخوان مناقصه در سامانه ستاد ایران ۲۰۰۰۰۰۵۸۶۰۰۰۰۰۱۲ می‌باشد.

تجدید آگهی فراخوان عمومی شناسایی تولیدکنندگان داخلی و تأمین‌کنندگان برای تأمین کاتالیست LC 2253 مجتمع پتروشیمی جم

◄ نوبت دوم

شرکت پتروشیمی جم در نظر دارد نسبت به شناسایی شرکت‌های توانمند در خصوص تأمین کاتالیست LC 2253 مورد استفاده در مجتمع پتروشیمی جم از طریق فراخوان عمومی و مطابق شرایط ذیل اقدام نماید.

● **عنوان فراخوان:** فراخوان عمومی شناسایی تولیدکنندگان داخلی و تأمین‌کنندگان برای تأمین کاتالیست LC 2253 مجتمع پتروشیمی جم

● **اسناد فراخوان:** اسناد فراخوان از تاریخ ۱۴۰۰/۱۰/۱۱ و ۱۴۰۰/۱۰/۱۳ در سایت شرکت پتروشیمی جم بخش مناقصه و مزایده، در دسترس می‌باشد.

● **تحویل مدارک:** شرکت‌هایی که سابقه تأمین اقلام اعلام شده توسط شرکت پتروشیمی جم را دارند، می‌بایست نسبت به تکمیل و پرینت فایل پیوست و ارائه کلیه مستندات مورد نیاز در چک لیست ارزیابی عمومی تأمین‌کنندگان (پیوست) و مدارک فنی اقدام نموده و به‌همراه یک نامه پوششی (حداکثر یک صفحه) که معرفی‌کننده شرکت تأمین‌کننده و اطلاعات تماس آن باشد، حداکثر تا پایان وقت اداری (ساعت:۱۴:۰۰) روز پنج‌شنبه مورخ ۱۴۰۰/۱۰/۳۰، به آدرس تهران، خیابان توانیر، خیابان نظامی گنجوی، روبه‌روی شهرداری منطقه ۶، پلاک ۲۷، ساختمان پترو شیمی جم، طبقه همکف، واحد حراست ارسال نمایند.

روی پاکت ارسالی می‌بایست عبارت «**اسناد فراخوان عمومی شناسایی تولیدکنندگان داخلی و تأمین‌کنندگان برای تأمین کاتالیست LC 2253 مجتمع پتروشیمی جم**» درج گردد.

● به مواردی که حاوی اطلاعات ناقص بوده و یا پس از تاریخ فوق‌الاشاره دریافت شده باشند، هیچ‌گونه ترتیب اثری داده نخواهد شد.

◄ تلفن تماس: ۸۸۶۵۴۵۴۵ –۰۲۱ داخلی ۳۷۱
◄ نمابر: ۸۸۶۵۶۴۸۹ – ۰۲۱

روابط عمومی شرکت پتروشیمی جم

آگهی مزایده عمومی فروش لجن خشک تصفیه خانه

نوبت اول

شرکت آب و فاضلاب استان یزد

شرکت آب و فاضلاب استان یزد در نظر دارد نسبت به‌فروش لجن خشک تصفیه خانه (در کلاس B) به میزان تقریبی حدود هزار تن در گروه‌های وزنی حدود ۵۰ تن از طریق مزایده عمومی طبق شرایط و مفاد مندرج در اسناد مزایده اقدام نماید.

مبلغ پایه مزایده به ازای هر کیلوگرم ۶ / ۵۰۰ ریال (شش هزار و پانصد ریال)

مبلغ تضمین شرکت در مزایده: ۱۶ / ۲۵۰ / ۰۰۰ ریال (شانزده میلیون و دویست و پنجاه هزار ریال) به‌صورت ضمانت‌نامه معتبر بانکی یا واریز وجه نقد به‌شماره حساب تعیین شده در اسناد مزایده

متقاضیان جهت دریافت اسناد مزایده می‌توانند به: ۱ پایگاه ملی اطلاع‌رسانی مناقصات به نشانی http://iets.mporg.ir

۲ پایگاه الکترونیکی این شرکت به نشانی www.abfayazd.com

۳ امور قراردادها این شرکت واقع در یزد – خیابان آیت‌ا... کاشانی مراجعه نمایند.

برنامه زمان‌بندی:

◄ **شروع دریافت اسناد** از تاریخ انتشار نوبت اول آگهی در روزنامه

◄ **زمان بازدید** از ساعت ۸ الی ۱۳ روزهای ۱۴۰۰/۱۰/۱۸ لغایت ۱۴۰۰/۱۰/۲۳

◄ **آخرین مهلت ارائه پاکت پیشنهاد به دبیرخانه مزایده گزار:** تا ساعت ۱۴:۰۰ مورخ ۱۴۰۰/۱۰/۲۶ تعیین و تصریح می‌گردد پاکت‌هایی که پس از انقضای مهلت مذکور تحویل گردد مردود خواهد بود.

◄ **جلسه افتتاح پاکت‌های مزایده:** ساعت ۱۰ مورخ ۱۴۰۰/۱۰/۲۸ در محل اتاق جلسات مزایده‌گزار به آدرس یزد، خیابان آیت‌ا... کاشانی ساختمان ستاد شرکت آب و فاضلاب استان یزد

◄ برنده مزایده به ترتیب و روش مندرج در اسناد مزایده تعیین می‌گردد ضمناً صدور مجوز خروج منوط به پرداخت ثمن معامله طبق شرایط قید شده خواهد بود.

◄ سایر شرایط و توضیحات در اسناد مزایده درج شده است.

(تلفن تماس دفتر قراردادها ۳۱۶۴۱۲۴ و ۳۱۶۴۱۵۵-۰۳۵)

شرکت آب و فاضلاب استان یزد (سهامی خاص)