ایران

■ سال بیست و هشتم ■ شماره ۷۹۰۴ ■ چهارشنبه ■ ۲۱ اردیبهشت ۱۴۰۱ ■ ۹ شوال ۱۴۴۳

■ ۲۸ صفحه ■ قیمت تهران و کرج ۴۰۰۰ تومان شهرستان‌ها ۳۰۰۰ تومان ■ 11 May 2022 ■ Wednesday

وزنه‌برداری جوانان جهان با رکوردشکنی
وزنه بردار سنگین وزن ایران همراه شد

تاریخ سازی جمالی و یوسفی

در صفحه ورزشی بخوانید

فعالان و صاحبنظران عرصه فرهنگ و رسانه
در مراسم بزرگداشت نادر طالب‌زاده مطرح کردند

ما مدیون او هستیم

در صفحه فرهنگی بخوانید

فوتی‌های روزانه کرونا در ایران به ۳ نفر رسید

پایان کرونا

روزهایی بود که کشور درگیر موجی از مرگ و میرهای کرونایی بود که روزانه ۷۰۰ فوتی ثبت می‌شد. حالا شنیدن این خبر که فوتی‌های کرونا به سه نفر در شبانه روز منتهی به روز گذشته رسیده است، حاکی از تلاشی خستگی‌ناپذیر برای متوقف کردن چرخش ویروس در کشور و ابتلا و مرگ و میرهاست. فقط کافی است به یاد بیاوریم که آخرین بار در همان اوایل شیوع این پاندمی در کشور یعنی روز ۶ اسفند ۹۸، تعداد مرگ و میر روزانه بیماران کووید۱۹ در کشور، ۳ نفر بود. هر چند حتی فوت یک نفر در اثر کرونا هم زیاد است اما حالا با توجه به برداشته شدن اکثر محدودیت‌ها از جمله سفرها و بازگشایی مدارس و دانشگاه‌ها با رسیدن به آماری که روز گذشته وزارت بهداشت از آخرین وضعیت کرونا ...

۲۲

وزیر فرهنگ و ارشاد اسلامی در آیین افتتاح سی‌وسومین دوره نمایشگاه بین‌المللی کتاب تهران:

دیپلماسی فرهنگی از مسیر کتاب محقق می‌شود

امروز؛ آغاز نمایشگاه کتاب در مصلای تهران

۲

رضا معطریان / ایران

وزیر ارتباطات اولین تصاویر ثبت شده ماهواره سپاه را منتشر کرد

پایگاه امریکا در بحرین زیر ذره‌بین نور ۲

۲

«ایران» همزمان با سفر هماهنگ کننده اروپا به تهران از موانع موجود بر سر احیای توافق هسته‌ای گزارش می‌دهد

مورا حامل پیام جدید یا تکراری؟

۵

نان صنعتی و فانتزی در خوزستان ارزان ماند

فلافلی‌های جنوب از رونق نمی‌افتد

قرار است در خوزستان نان فانتزی ۱۱۰ گرمی به قیمت ۲۵ هزار ریال و نان ۱۵۰ گرمی ۳۵ هزار ریال به فروش برسد

۱۶

رئیس جمهور در جلسه ستاد تنظیم بازار تأکید کرد:

نظارت مداوم و میدانی بر زنجیره تأمین و توزیع کالا

۲

President.ir

۱۸ صاحبنظر و فعال اقتصادی در گفت‌وگو با «ایران» از مزایای طرح مردمی‌سازی منابع ارزی گفتند

اصلاحات ارزی

حمایت اقتصاددانان از حذف ارز ترجیحی؛ فرصت تازه اقتصاد

گروه اقتصادی / پس از چهار سال خسارت محض سیاست ارز ترجیحی، اصلاح این سیاست در دولت سیزدهم کلید خورد و نخستین یارانه تجمیعی به حساب ۷۲ میلیون ایرانی واریز شد. موضوعی که تمام صاحبنظران اقتصادی روی آن اجماع دارند. در شامگاه ۲۰ فروردین ۱۳۹۷، خبری از سوی اسحاق جهانگیری معاون اول رئیس جمهور وقت اعلام شد که مسیر اقتصاد ایران در سال‌های بعد را به‌طور کامل تغییر داد.

«ایران» گزارش می‌دهد: شبهات و سؤالات مربوط به واریز یارانه چیست و چه پاسخی دارد؟ یارانه های فراگیر

یارانه پیش از موعد

«ایران» از تداوم برنامه حمایتی دولت از معیشت خانوار از محل یارانه سوخت گزارش می‌دهد

۱۸ هزار و ۵۰۰ تومان؛ یارانه هر لیتر بنزین در ایران

۸، ۹، ۱۳ و ۱۴

«ایران» از چرایی گرانی خودروهای خارجی در داخل کشور گزارش می دهد

۲۱ نهاد سرگردنه واردات خودرو

۱۲

جنگ اوکراین سیاست‌های رسانه‌ای متناقض غرب در تعریف مفهوم «مقاومت» را به وضوح نشان داد

نژادپرستی رسانه‌ای

۶

جدیدترین نظرسنجی گالوپ نشان می دهد که کیفیت زندگی امریکایی ها کاهش پیدا کرده و ترس جای آن را گرفته است

هراس به جان امریکایی ها

۳

«ایران» از تخلف بانک‌ها و مشاوران املاک در پرداخت تسهیلات ودیعه مسکن گزارش می‌دهد

وام ودیعه در دست ۷ درصد مستأجران!

قراردادهای صوری اجاره در دو سال گذشته برای استفاده از تسهیلات اجاره مسکن افزایش یافته است

۱۱

۴۶ نماینده مجلس به دنبال طرحی هستند که ایران به قطب خرید و فروش اشیای تاریخی تبدیل شود

خروج اشیای باستانی قانونی می شود؟

۱۷

در لحظه بخوان
ایران بخوان
ایران online
www.ion.ir

ایران عصر
روزنامه «ایران عصر» گامی تازه در اطلاع‌رسانی مجازی
http://irannewspaper.ir

هر روز صبح با
ایران ورزشی
سازمان آگهی‌های ایران ورزشی
۸۸۵۰۰۶۰۱-۴

بانک سرمایه
دعوت به همکاری بانک سرمایه
بانک سرمایه در راستای تکمیل نیروی بانکدار اجرایی شعبه خود در شهرستان آستارا دعوت به همکاری می‌نماید.
به منظور کسب اطلاعات بیش‌تر به آدرس اینترنتی www.sbank.ir مراجعه فرمایید.
بانک خوب سرمایه است

مزایده املاک مازاد بانک سرمایه
(با شرایط نقدی و اقساطی)
بانک سرمایه قصد دارد نسبت به فروش املاک مازاد خود از طریق برگزاری مزایده اقدام نماید.
لطفا جهت مشاهده فهرست این املاک به وبسایت بانک سرمایه به نشانی www.sbank.ir یا صفحات این بانک در اینستاگرام و سروش به نشانی @sarmayehbankofficial و همچنین در سایت شرکت فام به نشانی www.fam-bank.ir و سایت (پایگاه اطلاع‌رسانی مناقصات کشور پارس نماد داده‌ها) https://www.parsnamaddata.com مراجعه نموده و برای کسب اطلاعات بیشتر با شماره ۸۴۲۴۵۱۶-۰۲۱-۸۴۲۴۵۳۲۷ تماس حاصل فرمایید.

همراهان ایران
انتشار همزمان آگهی‌های روزنامه ایران در وب‌سایت ایران آنلاین
www.ion.ir

اخبار

وزیر فرهنگ و ارشاد اسلامی در آیین افتتاح سی‌وسومین دوره نمایشگاه بین‌المللی کتاب تهران:

دیپلماسی فرهنگی از مسیر کتاب و کتابخوانی محقق می‌شود

محمدمهدی اسماعیلی، وزیر فرهنگ و ارشاد اسلامی در مراسم افتتاح سی‌وسومین دوره نمایشگاه بین‌المللی کتاب تهران که در سالن یاس مصلی برگزار شد ضمن تشکر از متولیان برپایی این رویداد بین‌المللی حوزه نشر گفت: «تا همین چند ماه قبل که در پی اخذ مجوز برگزاری نمایشگاه کتاب از ستاد ملی مبارزه با کرونا بودیم یک تردید جدی وجود داشت که آیا کرونا اجازه برپایی نمایشگاه را می‌دهد یا نه! هم‌اینک خدا را شاکر هستیم که با کار جهادی دولت انقلابی و مردمی این بیماری در کشورمان به خفیف‌ترین شکل خود درآمده و فرصت برگزاری بزرگ‌ترین جشنواره فرهنگی کشورمان در قالب نمایشگاه کتاب را پیدا کردیم.»

وزیر فرهنگ با تأکید بر اینکه تلاش شده تا در این دوره شاهد تمایز برگزاری نمایشگاه سی‌وسوم با دوره‌های قبل باشیم، گفت: «کرونا در کنار همه تلخی‌ها، درس‌ها و فرصت‌هایی هم برای ما ایجاد کرد؛ از جمله تجربه برگزاری شکل مجازی نمایشگاه کتاب. بی‌نیازی علاقه‌مندان کتاب از سفر به تهران برای خرید کتاب از نکات مثبت فروش در بخش مجازی نمایشگاه به شمار می‌آید. شعار دولت برقراری عدالت فرهنگی است که یکی از مهم‌ترین مصادیق آن را امروز در حوزه کتاب شاهد هستیم. امیدوارم این تجربه به عنوان کاری همیشگی در دستور کار متولیان وزارت فرهنگ و ارشاد اسلامی قرار بگیرد.»

وزیر فرهنگ و ارشاد اسلامی در بخش دیگری از سخنان خود کتاب و فرهنگ کتابخوانی را مهمترین ابزار گسترش دیپلماسی فرهنگی خواند و گفت: «تعداد بسیار آثار تألیفی خودمان که به زبان‌های مختلف ترجمه شده‌اند را می‌توان از سیاست‌های بارز در این زمینه دانست. از سوی دیگر برگزاری این نمایشگاه فرصت خوبی برای گسترش دوستی‌ها میان ملل مختلف است؛ فرصتی که به خوبی در حال بهره‌گرفتن از آن هستیم.» او در بخش دیگری از سخنان خود به مشکلات حوزه نشر نیز اشاره کرد و افزود: «بحث کاغذ از مهم‌ترین دغدغه‌هایی است که اهالی نشر مرتب درباره آن با ما سخن می‌گویند که البته حق هم دارند. در دولت به شکلی ویژه ضرورت تأمین کاغذ برای ناشران و اهالی رسانه را دنبال می‌کنیم، پیش از حضور در این مراسم جلسه‌ای با معاون اول رئیس جمهورداشتیم تا در شرایطی که کشور با مشکلاتی در تأمین ارز مواجه است تمهیداتی در نظر گرفته شود که نیاز کاغذ در کوتاه مدت برطرف شود. البته در دراز مدت نیز به دنبال تولید کاغذ و حتی صادرات کاغذ به دیگر کشورها هستیم.» اسماعیلی تلاش برای گسترش کتابخانه‌های عمومی را از دیگر سیاست‌های مهم دولت خواند و تأکید کرد که امروز شاهد فعالیت بیش از ۳ هزار کتابخانه عمومی هستیم. وی در پایان گفته‌های خود از عزم این وزارتخانه برای حمایت از گسترش و ایجاد کتابفروشی‌ها در نقاط مختلف کشورمان، اعم از شهرها و مناطق مرزی و کم‌برخوردار نیز خبر داد تا فرموده مقام معظم رهبری در زمینه نهضت کتابخوانی محقق شود.

گفتنی است، سی‌وسومین نمایشگاه بین‌المللی کتاب تهران از بیست‌ویکم تا سی‌ویکم اردیبهشت ماه ۱۴۰۱ در دو بخش حضوری در مصلای امام خمینی(ره) و مجازی در سامانه ketab.ir برگزار می‌شود.

بیانیه دانشجویان در حمایت از آغاز اصلاحات اقتصادی

شورای تبیین مواضع بسیج دانشجویی کشور در بیانیه‌ای خطاب به رئیس جمهور ضمن تقدیر از گام بلند دولت سیزدهم در آغاز اصلاحات اساسی اقتصادی در کشور و گفت‌وگوی مستقیم رئیس‌جمهور با عموم مردم، آمادگی خود را برای همکاری با دولت اعلام کرد.

تصویربرداری ماهواره سپاه از پایگاه امریکا در بحرین

تصویر ثبت شده از پایگاه ناوگان پنجم نیروی دریایی تروریستی آمریکا در بحرین

وزیر ارتباطات اولین تصاویر ثبت شده توسط ماهواره نور ۲ سپاه پاسداران انقلاب اسلامی را در صفحه کاربری خود در اینستاگرام منتشر کرد. به گزارش تسنیم، بر این اساس ماهواره نور ۲ سپاه همچنین موفق شده است تصاویری از پایگاه ناوگان پنجم نیروی دریایی ارتش تروریستی امریکا در بحرین نیز ثبت کند که نشانگر رصد نیروهای امریکایی در منطقه توسط این ماهواره است. ماهواره نور۲ در تاریخ ۱۸ اسفند سال گذشته توسط ماهواره‌بر قاصد به فضا پرتاب شد و با موفقیت در مدار ۵۰۰ کیلومتری زمین قرار گرفت. نیروی هوافضای سپاه اولین بار در اردیبهشت سال ۱۳۹۹ اولین ماهواره خود به نام نور را در فضا (مدار ۴۲۵ کیلومتری) قرار داده بود.

شکایت از دولت قبل به قوه قضائیه رفت

نمایندگان در ادامه جلسه علنی دیروز با ارجاع گزارش کمیسیون انرژی در خصوص استنکاف دولت‌های یازدهم و دوازدهم از توسعه میادین مشترک هیدروکربوری به قوه قضائیه موافقت کردند. طبق این گزارش طی هشت سال گذشته، در توسعه و تولید حداکثری از میادین مشترک بویژه میادین مشترک با کشور عراق و عربستان سعودی دچار عقب‌افتادگی فراوان، مهاجرت ذخایر هیدروکربوری به طرف کشورهای رقیب و همسایه و در نهایت خسارت به ثروت ملی شده‌ایم. طی این مدت، نه تنها هیچ میدان مشترک نفتی جدیدی توسعه نیافت، بلکه برخی طرح‌های توسعه مصوب قبلی و حتی قرارداد و سرمایه‌گذاری خارجی کأن لم یکن و فسخ شده‌اند.

■ **مخالفت مجلس با یک فوریت طرح منع استفاده مسئولان از امکانات**

نمایندگان همچنین یک فوریت طرح منع استفاده مسئولین و مقامات از امکانات و امتیازهای ویژه را بررسی کرده و در نهایت با آن مخالفت کردند تا این طرح به صورت عادی در دستور قرار بگیرد. محمد باقری به عنوان متقاضی یک فوریت طرح عدم استفاده مسئولان و مقامات از امکانات ویژه گفت: وضعیت معیشت و اشتغال مردم در کنار گرانی کالاها، مردم را با مشکلات جدی روبه‌رو کرده اما ما مسئولان در ۳ قوه به دلیل استفاده از برخی از امتیازات این مسائل را به خوبی درک نمی‌کنیم. این امتیازات از جمله تردد ویژه برخی مسئولین در خطوط ویژه، استفاده از پاویون فرودگاه‌ها، استفاده برخی دستگاه‌ها از خودروهای خارجی و... موجب فاصله‌ای میان مردم و مسئولان شده است. بر این اساس با ارائه این طرح تلاش داریم تا این امتیازات را حذف کرده و مسئولان و مقامات میان مردم تردد کنند تا بتوانند درد مردم را به راحتی احساس کنند. موافقان بررسی یک فوریتی طرح منع استفاده مسئولین از امتیازهای ویژه تأکید کردند که باید در مسیر منع مقامات از بهره‌مندی از امکانات و امتیازهای ویژه که می‌تواند شامل مسکن و سفرهای خارجی باشد حرکت کنیم تا اعتماد مردم نسبت به مسئولان و نظام بازگردد. در نهایت تعداد مخالفان فوریت این طرح بیشتر از موافقان آن شد تا به‌صورت عادی در نوبت بررسی قرار بگیرد.

رئیس جمهور در جلسه ستاد تنظیم بازار تأکید کرد

نظارت مداوم و میدانی بر زنجیره تأمین و توزیع کالا

تأکید بر اقناع مردم و نخبگان

گروه سیاسی/ روز گذشته با حضور رئیس جمهور در جلسه ستاد تنظیم بازار، درباره آخرین تحولات مربوط به تأمین، توزیع و قیمت‌ها در بازارهای مختلف کشور بحث و فرایندهای مربوط به آنها بررسی شد. به طور معمول، جلسه ستاد تنظیم بازار به ریاست محمد مخبر معاون اول رئیس جمهور برگزار می‌شود که از سوی آیت‌الله رئیسی به عنوان مسئول هماهنگی تیم اقتصادی دولت هم تعیین شده است، اما به نظر می‌رسد دلیل حضور رئیس جمهور به عنوان عالی‌ترین مقام اجرایی در این جلسه، اهمیت طرح مردمی‌سازی و توزیع عادلانه یارانه‌ها است که در آستانه اجرا قرار دارد، بویژه اینکه آیت‌الله رئیسی شب پیش از این نشست، در گفت‌وگوی تلویزیونی با مردم، جزئیات طرح مردمی‌سازی و توزیع عادلانه یارانه را با مردم در میان گذاشت. در جلسه روز گذشته ستاد تنظیم بازار نیز رئیس جمهور، ضمن بررسی آخرین فرایندهای مربوط به تأمین و توزیع کالاها و نیز ثبات بازار و مدیریت قیمت‌ها، خواستار مشارکت و همکاری همه دستگاه‌ها، بخش‌ها و نهادهای مسئول در اجرای این طرح مهم شد.

■ **نظارت بر زنجیره تأمین و توزیع کالا**

به گزارش پایگاه اطلاع‌رسانی ریاست جمهوری، آیت‌الله سید ابراهیم رئیسی در این جلسه که با حضور نمایندگان دستگاه‌های عضو این ستاد برگزار شد، گفت: نظارت بر زنجیره تأمین و توزیع کالا مسأله مهمی در اجرای موفق طرح اصلاح اقتصادی است که فعالیت جدی، مداوم و میدانی همه نهادهای مسئول را می‌طلبد و هیچ کوتاهی در این زمینه پذیرفته نیست. رئیس جمهور با قدردانی از رهبر معظم انقلاب که پیش از آغاز اجرای طرح اصلاح اقتصادی، همگان را دعوت به یاری دولت در اجرای بهتر این طرح مهم کردند، گفت: نقش‌آفرینی و مشارکت مردم مانند همه عرصه‌های خطیر گذشته در این اصلاح اقتصادی نیز مهم بوده و ضامن موفقیت آن است.

President.ir

■ **فعالیت مداوم و میدانی**

آیت‌الله رئیسی با تأکید بر اینکه باید به شبهات و گره‌های ذهنی مردم درباره این طرح حتماً پاسخ داد، افزود: اقناع افکارعمومی و اقشار مختلف و نخبگان جامعه برای درک بهتر و همراهی در اجرای این طرح، بسیار مهم و ضروری است.وی اظهارکرد: نظارت بر زنجیره کالا، از تأمین و تولید تا توزیع و فروش در فروشگاه‌ها و خرده فروشی‌ها، مسأله مهم دیگری است که برنامه‌ریزی و فعالیت جدی، مداوم و میدانی همه نهادهای مسئول را می‌طلبد و هیچ کوتاهی در این زمینه پذیرفتنی نیست.

■ **پیام تبریک رئیس جمهور به سران قرقیزستان و ازبکستان**

رئیس جمهور در پیام‌های جداگانه‌ای به رؤسای جمهور قرقیزستان و ازبکستان، فرارسیدن سی‌امین سالروز برقراری روابط دیپلماتیک میان جمهوری اسلامی ایران و این کشورها را به مردم و رؤسای جمهور آنان تبریک گفت.

مجلس در کنار دولت برای مردمی‌سازی و توزیع عادلانه یارانه‌ها

حمایت قاطع مجلس از عمل به قانون و اعتمادسازی رئیس جمهور

گروه سیاسی/ هرچند اصلاح نظام اقتصادی و یارانه‌ها، مصوبه مجلس و الزامی قانونی دولت است، اما شواهد نشان می‌دهد رویکرد مجلس در اجرای این طرح، فراتر از یک رابطه قانونی صرف بوده و نمایندگان در اجرای طرح مردمی سازی و توزیع عادلانه یارانه‌ها از دولت حمایت می‌کنند.

این حمایت، بویژه پس از گفت‌وگوی تلویزیونی رئیس جمهور و مردم، با بسامد بیشتری تکرار شد.

چراکه به باور نمایندگان مجلس شورای اسلامی، نه تنها عزم دولت برای انجام این اصلاح ضروری نشان دهنده شجاعت دولت است، بلکه رئیس جمهور نیز در این گفت‌وگو، ضمن تشریح جزئیات طرح با مردم، امید و آرامش آنان را تقویت کرد.

■ **گفت‌وگوی رئیس جمهور امیدآفرین بود**

حجت‌الاسلام سید محمدرضا میرتاج‌الدینی، نایب رئیس کمیسیون برنامه و بودجه مجلس با بیان اینکه مردم انتظار داشتند خود آقای رئیسی با آنان صحبت کند که در نهایت این گفت‌وگوی رئیس جمهور با مردم امید آفرین بود، به «ایرنا» گفت: آقای رئیسی طوری این برنامه را با جدیت پیش برد که به گفته خودش حتی حاضر است در این راه آبرویش را از دست دهد؛ البته خدا محبوبیت کسی که می‌خواهد آبرویش در راه مردم برود را بیشتر و آبروی او را هم حفظ می‌کند. وی تصمیم رئیس جمهور در اجرای سیاست توزیع عادلانه یارانه را شجاعانه دانست و با بیان اینکه نمایندگان مردم در خانه ملت از این شجاعت دولت در توزیع عادلانه یارانه‌ها حمایت می‌کنند، از دولت خواست نسبت به اجرای بند قانونی ایجاد فرصت برای ثبت نام جامانده‌گان دریافت یارانه نیز اهتمام داشته باشد تا نگرانی نیز در این حوزه نداشته باشیم.

■ **بهبود معیشت مطالبه مردم بود**

محمود عباس زاده مشکینی، سخنگوی کمیسیون امنیت ملی مجلس شورای اسلامی نیز ساماندهی اقتصاد و بهبود وضعیت معیشتی را مطالبه مردم دانست و با تأکید بر اینکه همه دستگاه‌ها و نهادها باید دولت را در اجرای طرح‌هایی که برای رفاه مردم و توسعه عدالت اجتماعی و اقتصادی دارد، یاری دهند، گفت: گفت‌وگوی صادقانه و صریح رئیس جمهور با مردم در آرامش‌بخشی به جامعه مؤثر است چراکه رئیس جمهور مستقیماً با رأی ملت انتخاب می‌شود و بدون تردید گفت‌وگوی مستقیم او با مردم در جلب مشارکت آنها برای پیشبرد اهداف و برنامه‌های دولت و رفع مسائل و افزایش آستانه تحمل اقشار اجتماعی اثربخشی سازنده‌ای به همراه دارد.

وی با بیان اینکه اقدام دولت در اصلاح نظام یارانه‌ها به اصلاح نظام اقتصادی و گسترش عدالت در جامعه کمک می‌کند، تصریح کرد: مجلس هم با حمایت کامل از اقدامات دولت، به مسئولان اجرایی قدرت مانور داده تا در اصلاح نظام یارانه‌ها با شجاعت و عزم و اراده راسخ عمل کنند.

■ **مجلس کنار دولت است**

سید سلمان ذاکر، عضو کمیسیون اجتماعی مجلس، اصلاح اقتصادی را ضرورتی اجتناب‌ناپذیر دانست و با بیان اینکه این امر نیاز به اراده جدی دولت و مجلس دارد، اظهار کرد: دولت امروز قصد اصلاح ساختار اقتصادی کشور را دارد. باید سه قوه برای این اصلاح ساختاری در کنار هم قرار گیرند. وی ادامه داد: مجلس برای این اصلاح بزرگ اقتصادی در کنار دولت است و از دولت حمایت می‌کند. باید به دولت کمک کنیم تا از مرحله تحول به مرحله تثبیت اقتصادی برسد. دولت برای این مهم به حمایت مجلس نیاز دارد.

نماینده مردم نجف آباد در مجلس هم اجرای این طرح را را زمینه تحقق عدالت در توزیع یارانه دانست. ابوالفضل ابوترابی صحبت‌های رئیس جمهور را صادقانه و آرامش‌بخش خواند و گفت: رئیس جمهور جزئیات برنامه دولت برای اصلاح اقتصادی را تبیین کرد. به نظر می‌رسد کار کارشناسی و دقیق برای عدالت در توزیع یارانه‌ها انجام شده است. وی بر لزوم حمایت مجلس از دولت در اجرای اصلاحات ساختاری اقتصادی تأکید کرد.

■ **صحبت‌های رئیس جمهور موجب اعتماد جامعه شد**

محمدصالح جوکار، رئیس کمیسیون امور داخلی کشور و شوراهای مجلس نیز با بیان اینکه صحبت‌های رئیس جمهور و واریز یارانه به حساب مردم، موجب اعتماد جامعه به اجرای طرح هدفمندی یارانه‌ها شد، افزود: اقدام دولت آیت‌الله رئیسی در شفاف‌سازی یارانه‌ها قابل حمایت و قابل تقدیر است و مجلس شورای اسلامی از انجام این اقدام از سوی دولت حمایت می‌کند.

سخنگوی قوه قضائیه:

دستگاه قضا در موضوع عدالت در توزیع یارانه‌ها در کنار دولت است

سخنگوی قوه قضائیه بر همکاری این قوه با دولت در موضوع عدالت در توزیع یارانه‌ها تأکید کرد و با اشاره به فضاسازی و ایجاد جو منفی توسط افرادی که از رانت‌هایی برخوردار هستند، با هدف ایجاد مشکلاتی در مسیر اجرای این طرح، گفت: دستگاه قضا در کنار دولت و سایر مسئولان با این افراد برخورد خواهد کرد. به گزارش میزان، وی درباره نقش قوه قضائیه در مبارزه با گرانفروشی، کم‌فروشی، توزیع خارج از شبکه رسمی، احتکار و امثال آن با بیان اینکه اگر این موارد به اخلال در نظام اقتصادی کشور منجر شود در محاکم انقلاب به آن رسیدگی خواهد شد، افزود: رئیس قوه قضائیه اخیراً هم اعلام کردند همکاران دستگاه قضایی نهایت همکاری را با دولت در جهت مبارزه با گرانفروشی و احتکار داشته باشند و قوه قضائیه در کنار دولت قرار دارد تا در این خصوص کمک لازم را داشته باشد.

■ **دادگاه حمید نوری لکه ننگینی بر پیشانی دستگاه قضایی سوئد**

سخنگوی دستگاه قضا در نشست خبری روز گذشته درباره دادگاه نمایشی حمید نوری با بیان اینکه این پرونده با القائات منافقین و معاندان تشکیل شده است و یک پرونده سیاسی است، گفت: متأسفانه دستگاه قضایی سوئد کمترین استانداردهای بین‌المللی و داخلی خود را در این خصوص رعایت نکرده است. خداییان با اشاره به مواردی از تضییع حقوق حمید نوری از نگهداری او برای مدت بیش از دو سال در سلول انفرادی و نداشتن اجازه ملاقات با خانواده‌اش تا نپذیرفتن وکیل تعیینی و شهود معرفی شده از سوی متهم و شکنجه نوری از سوی نیروهای انتظامی سوئد، اظهار داشت: به مقامات قضایی کشور سوئد توصیه می‌کنم به رسالت اصلی خود برگشته و به وظایف خود عمل کنند و تحت‌تأثیر جو و القائات سیاسی قرار نگیرند و مطمئن باشند این دادگاه لکه ننگینی بر پیشانی دستگاه قضایی کشور سوئد است که آیندگان دربرابر آن قضاوت بدی خواهند داشت. وی با بیان اینکه نظام مقدس جمهوری اسلامی ایران همانند هر کشور دیگری از اتباع خود دفاع می‌کند و در این مورد معاونت بین‌الملل و ستاد حقوق بشر قوه قضائیه با کمک وزارت امور خارجه پیگیری‌های لازم را داشته‌اند، تصریح کرد: اعتقاد داریم این شخص جرمی مرتکب نشده و محاکمه وی نامشروع است و باید پایان داده شود، نه اینکه برخلاف اصل برائت قبل از محکومیت، بیانیه برای محکومیت به احبس ابد وی صادر کنند.

■ **هیچ گونه بحث تبادل بین آقایان نوری و جلالی مطرح نیست**

سخنگوی قوه قضائیه همچنین در واکنش به سؤالی مبنی بر گمانه‌زنی‌های مطروحه درخصوص احتمال تبادل حمید نوری با احمدرضا جلالی، تأکید کرد: هیچ‌گونه بحث تبادل بین آقایان نوری و جلالی مطرح نیست و قوه قضائیه براساس حکم صادره اقدام خواهد کرد. وی با یادآوری اینکه جلالی در سال ۱۳۹۶ به اتهام جاسوسی و ارتباط با سرویس جاسوسی موساد و اقدام علیه امنیت کشور و افشای اطلاعات طرح‌های سری و فوق‌سری و حتی اطلاعات دانشمندان هسته‌ای تحت‌تعقیب قرار گرفت و بازداشت شد و اعطای تابعیت سوئدی به او پس از دستگیری‌اش انجام شد، افزود: احمدرضا جلالی به لحاظ اتهامات متعددی که داشت به اعدام محکوم شد و این حکم قطعی شده و اجرای این حکم در دستورکار مقامات قضایی است.

■ **صدور حکم برای مهرشاد سهیلی و تشکیل پرونده برای فائزه هاشمی**

خداییان در ادامه این نشست در پاسخ به سؤالی مبنی بر ورود دستگاه قضا به اظهارات اخیر فائزه هاشمی درخصوص درخواست تحریم بخشی از نهادهای انقلابی کشور و توهین به پیامبر(ص) دستگاه قضا، اظهار کرد: این شخص به‌دلیل هر دو موضوع توسط دادستان تحت‌تعقیب قرار گرفته و پرونده‌ای در دادسرای عمومی و انقلاب تشکیل شده است. وی افزود: دادستان به‌عنوان مدعی‌العموم پرونده را پیگیری کرده و در جریان است که نسبت به احضار این شخص و ادامه رسیدگی اقدامات لازم صورت خواهد گرفت. سخنگوی عدلیه درباره حکم صادره برای پرونده مهرشاد سهیلی نیز با یادآوری اینکه حکم صادر شده برای او بدوی است و قطعیت نیافته، گفت: با توجه به شرایط سنی این شخص در زمان ارتکاب جرم، او به ۳سال نگهداری در کانون اصلاح و تربیت، پرداخت جزای نقدی و رد مال محکوم شده است.

معاون سیاسی وزارت خارجه ایران و دبیر کل وزارت امور خارجه قطر با یکدیگر دیدار کردند

اولویت همسایگی؛ یک راهبرد اساسی و نه یک تاکتیک مقطعی

گروه سیاسی/ مسئولان دیپلماتیک ایران و قطر در آستانه سفر «شیخ تمیم بن حمد آل ثانی»، حاکم قطر درباره مهم‌ترین محورهای همکاری دو کشور به بحث و گفت‌وگو نشستند. علی باقری، معاون سیاسی وزارت امور خارجه کشورمان در حالی روز گذشته با «احمد بن حسن الحمادی»، دبیر کل وزارت امور خارجه قطر دیدار کرد که تهران دو روز دیگر میزبان عالیرتبه‌ترین مقام قطر است. سفری که می‌توان اهمیت آن را به‌ویژه از زاویه توسعه روابط منطقه‌ای که یکی از راهبردهای اصلی سیاست خارجی دولت جمهوری اسلامی است، مورد توجه قرار داد. خاصه آنکه در رویکرد منطقه‌ای دولت سیزدهم، توسعه روابط با همسایگان و دیگر کشورهای منطقه به‌ویژه با تأکید بر توسعه روابط اقتصادی و تجاری از جایگاه ویژه‌ای برخوردار شده است. قطر یکی از کشورهایی است که رفت و آمدهای انجام شده در بالاترین سطح و محتوای رایزنی‌هایی که در پایتخت دو کشور شکل گرفته از قرار داشتن رابطه تهران و دوحه در مسیر توسعه همه‌جانبه روابط حکایت می‌کند. از این رو سفر قریب الوقوع امیر قطر به تهران را باید در چهارچوب تعمیق مناسبات استراتژیک ارزیابی کرد.

■ **همپوشانی منافع ملی و منافع منطقه‌ای**

رایزنی‌های روز گذشته باقری و «احمد بن حسن الحمادی» ناظر به این سفر مهم صورت گرفته است. دو طرف در قالب کمیته رایزنی‌های سیاسی ایران و قطر، اولویت همسایگی را یک راهبرد اساسی و نه یک تاکتیک مقطعی از سوی جمهوری اسلامی ایران اعلام کردند. باقری در این ملاقات با بیان اینکه اگر در پرداخت بهای تعامل و همگرایی منطقه‌ای تردید کنیم، بی‌تردید هزینه‌های اختلاف و واگرایی بر همه تحمیل خواهد شد، افزود: «بهای تعامل و همگرایی منطقه‌ای، با ایجاد و تحکیم اعتماد متقابل سیاسی و تحکیم پیوندهای اقتصادی ایجاد می‌شود.»

معاون سیاسی وزارت امور خارجه کشورمان با اشاره به همپوشانی منافع ملی با منافع منطقه‌ای و عدم تعارض میان منافع ملی و منافع جمعی کشورهای منطقه گفت: «نباید اجازه دهیم بیگانگان برای مشروع‌سازی سیاست‌های سلطه‌گرایانه خود در منطقه از پوشش اختلاف در منافع ملی کشورهای منطقه سوء استفاده کنند.» وی با تأکید بر سیاست تعامل و همکاری منطقه‌ای ایران، نه به عنوان یک تاکتیک مقطعی، بلکه به عنوان یک سیاست راهبردی گفت: «پایداری سیاست همسایگی در منطقه مبتنی بر همگرایی و نزدیکی کشورهای منطقه با یکدیگر و ایستادگی در برابر مداخلات بیگانگان است و این دو رکن به صورت هم‌افزا عمل کرده و موجب تولید قدرت درون‌زا در کشورهای منطقه خواهد شد. باقری افزود: رابطه موجود بین دو کشور هنوز با آنچه باید باشد فاصله معناداری دارد لذا باید برای ارتقای روابط از همه ظرفیت‌ها استفاده شود.»

■ **سفر موفقیت‌آمیز رئیسی به دوحه**

احمد الحمادی نیز در این دیدار با اشاره به سفر موفقیت آمیز رئیس جمهور کشورمان به دوحه و دیدار آتی امیر قطر از ایران و تشکیل کمیته رایزنی‌های سیاسی، مناسبات دو کشور را گسترده و عمیق دانست و گفت دولت قطر توسعه و گسترش همکاری دوجانبه و انجام رایزنی‌های سیاسی منطقه‌ای با جمهوری اسلامی ایران را ارزش افزوده‌ای برای تحقق صلح و ثبات در منطقه می‌داند.

وی ضمن اشاره به پیشینه روابط مستحکم ایران و قطر در سطوح مختلف مردمی و دولتی که به قبل از برقراری روابط دیپلماتیک دو کشور نیز بازمی‌گردد، افزود: ریشه‌های پیوندهای دوستانه طرفین به حدی نیرومند است که هیچ حادثه‌ای در طول تاریخ روابط نتوانسته خللی به آن وارد نماید و این الگوی رابطه می‌تواند در میان کشورهای منطقه و دیگر کشورها عرضه شود و چند سال قبل و در زمان تحریم قطر از سوی برخی کشورهای منطقه، این جمهوری اسلامی ایران بود که همکاری و کمک‌های صمیمانه‌ای با قطر داشت.

دبیرکل وزارت امور خارجه قطر بر تقویت عنصر گفت‌وگوهای منطقه‌ای برای زدودن مشکلات و تسهیل همکاری‌های فیمابین تأکید و اعلام کرد، توافقات انجام شده در سفر رئیس جمهوری اسلامی ایران به دوحه از سوی طرف قطری با جدیت در دست پیگیری است.

ایران

■ سال بیست و هشتم ■ شماره ۷۹۰۴ ■ چهارشنبه ■ ۲۱ اردیبهشت ۱۴۰۱
۹ شوال ۱۴۴۳ ■ 11 May 2022 ■ Wednesday

در گفت‌وگوی «ایران» با ناصر ایمانی، پژوهشگر و کارشناس سیاسی، مواجهه دولت سیزدهم با اصناف مورد بررسی قرار گرفت

افزایش نقش مردم در حکمرانی با نزدیکی دولت و تشکل‌ها

یکی از ملزومات حکمرانی مردمی استفاده از ظرفیت تشکل‌های مدنی است تا به‌عنوان حلقه واسط بین مردم و حاکمیت نقش‌آفرینی کرده و مطالبات مختلف اقشار گوناگون را جهت قانونگذاری و اجرا به حاکمیت برساند. مناسبت‌ها و رخدادهای گوناگون، ضرورت وجود تشکل‌های صنفی و سیاسی را به ما یادآوری می‌کند...

۳

کنشگری سیاسی جریان راست افراطی در اروپا چه ویژگی دارد؟

بحران در خانه مدرنیته

حتی بدبین‌ترین بازمانده جنگ طولانی و ویرانگری که سال‌ها اروپا را درنوردیده بود هم گمان نمی‌کرد که اروپا، تنها چند دهه بعد از تجربه فاشیسم و نازیسم و این قبیل ملی‌گرایی‌های افراطی، دوباره به چاه گرایش افراطی جدیدی این‌بار به اسم احزاب دست راست بیفتد؛ اما پس از مدت کوتاهی و در اواخر دهه ۱۹۸۰ این گرایشات در فضای سیاسی اروپا سر برآوردند...

۶

جدیدترین نظرسنجی گالوپ نشان می‌دهد که کیفیت زندگی امریکایی‌ها کاهش پیدا کرده و ترس جای آن را گرفته است

هراس به جان امریکایی‌ها

آمار نگرانی امریکایی‌ها در خصوص وضعیت اقتصادی‌شان از سال ۲۰۲۰ به این سو در حال افزایش است. یعنی از زمانی که پاندمی کرونا راه به امریکا گشود. با این حال سال ۲۰۲۱ بعد از بسته‌های کمکی که دولت به مردم پرداخت، واکسیناسیون و بازگشت مردم به کارها و مشاغل خود، این نگرانی‌ها تا حدودی برطرف شد، اما همه اینها مانند یک مسکن، موقتی بود و بعد از اینکه تورم در امریکا رکورد ۴۰ ساله خود را شکست، نگرانی‌ها با قدرتی بیش از قبل بازگشت

۴

در گفت‌وگوی «ایران» با ناصر ایمانی، پژوهشگر و کارشناس سیاسی، مواجهه دولت سیزدهم با اصناف مورد بررسی قرار گرفت

افزایش نقش مردم در حکمرانی با نزدیکی دولت و تشکل‌ها

اشاره: یکی از ملزومات حکمرانی مردمی استفاده از ظرفیت تشکل‌های مدنی است تا به‌عنوان حلقه واسط بین مردم و حاکمیت نقش‌آفرینی کرده و مطالبات مختلف اقشار گوناگون را جهت قانونگذاری و اجرا به حاکمیت برساند. مناسبت‌ها و رخدادهای گوناگون، ضرورت وجود تشکل‌های صنفی و سیاسی را به ما یادآوری می‌کند. برای مثال به‌تازگی روز معلم و روز کارگر را پشت‌سر گذاشتیم؛ دو صنف و قشری که علی‌رغم نقش و جایگاه خطیر اجتماعی و اقتصادی‌شان، بعضاً به لحاظ معیشتی، ممکن است با مشکلاتی مواجه باشند. اما تشکل‌های صنفی منسوب به این اقشار، عملکرد مناسبی در جهت احقاق حقوق نداشته‌اند و بعضاً شاهد این هستیم که برخی تشکل‌نماها خود را نماینده کل فرهنگیان یا کارگران عنوان کرده و با موج سواری روی مطالبات صنفی این اقشار، مسیر گفت‌وگو و پیشبرد مطالبات ایشان را منحرف می‌کنند. این تشکل‌نماها از طریق عملیات روانی و تصویرسازی رسانه‌ای علیه دولت و حاکمیت و تلاش برای تبدیل آن به عملیات میدانی و آشوب، فضایی را می‌سازند که هیچ نسبتی با مطالبات معیشتی و صنفی فرهنگیان و کارگران ندارد. بویژه اینکه این برساخت روانی و میدانی را با هماهنگی با رسانه‌های معاند و جریان ضدانقلاب پیش می‌برند. البته در تحلیل عملکرد گروه‌هایی که عنوان تشکل را یدک می‌کشند، باید به سابقه تشکیلاتی و سیاسی اداره کنندگان آن نیز اشاره کرد. عمده اعضای این تشکل نماها، از اعضای احزاب و طیف‌های رادیکال اصلاح‌طلب هستند که منویات احزاب متبوع‌شان را پیاده می‌کنند. احزاب و محافلی که پیشینه سیاهی در ایجاد اغتشاش و موج‌سواری روی تحولات سیاسی و اجتماعی دارند؛ نماد بارز این موج سواری و فرصت طلبی سیاسی را در آموزه شیطنت‌آمیز «فشار از پایین و چانه از بالا»ی نظریه‌پردازان امنیتی جریان اصلاحات می‌توان تشخیص داد. حال افرادی با چنین پیشینه‌ای، مدعی احقاق حقوق صنفی فرهنگیان یا کارگران شده‌اند و ملاحظه می‌شود که با سیاسی کردن مسیر مطالبات و سازماندهی اعتراضات در جهت شعارهای سیاسی و ساختارشکن، آنها را از مسیر خود منحرف کرده و هیچ دستاوردی برای حقوق صنفی و معیشتی ایشان به بار نیاورده‌اند. همچنین، یکی از محمل‌های تحقق چنین برساختی توسط این شبه صنف‌ها، فشارهای اقتصادی ناشی از سیاست‌های اقتصادی دولت دوازدهم و مواجهه امنیتی و ضد صنفی افرادی همچون علی ربیعی و همفکرانش در وزارت کار بود که در عین حال، بار دیگر ضرورت احیا و توجه به تشکل‌های گوناگون سیاسی و صنفی را یادآور شد؛ موضوعی که به نظر می‌رسد در دولت جدید، در حال تغییر است. در همین باره با ناصر ایمانی کارشناس و تحلیلگر سیاسی به گفت‌وگو نشستیم.

■ باتوجه به اعتراضات بحق اقشار گوناگون در دوره‌های گوناگون، لزوم پوست‌اندازی فرهنگ و قوانین تشکلی و حزبی را در کشور چگونه ارزیابی می‌کنید؟

متأسفانه فعالیت‌های صنفی و تشکلی در کشور ما ضعیف است. در واقع هم فرهنگ کار جمعی در جامعه ما باید تقویت شود و هم دولت‌ها باید به این موضوع بها بدهند. به نظر می‌رسد علاوه بر اینکه فرهنگ کار جمعی در کشور ما ضعیف است، دولت‌ها هم باید به تقویت کار تشکلی اهتمام بیشتری بورزند. این در حالی است که از نظر من قوانین نسبتاً مناسبی در این زمینه در کشور وجود دارد.

درباره ضعف کار جمعی در فرهنگ ما اندیشمندان مختلفی آسیب‌شناسی و اظهار نظرهای متنوعی انجام دادند. در واقع این ضعف کار جمعی در جامعه ما ریشه‌های تاریخی دارد. برای مثال، تجربه‌های چندصد ساله حکومت‌های خودکامه در گذشته کشورمان باعث شده فرهنگ کار تشکلی و مردم نهاد ضعیف باشد.

از طرف دیگر در مقاطع تاریخی دیگری مانند بعد از زمان مشروطه، اگرچه فعالیت کار تشکلی آن هم به صورت سیاسی در کشورمان شکل گرفت؛ اما در نهایت یا توسط حکومت‌های وقت سرکوب یا مورد نفوذ قدرت‌های جهانی قرار گرفت و از درون تهی شد و موفق نشد. بنابراین هم به دلایل سیاسی و هم به دلایل تاریخی، فعالیت تشکیلاتی در جامعه ما ضعیف است و این ضعف هم متوجه تشکل‌های سیاسی است و هم حوزه‌های اجتماعی.

■ نقش دولت‌ها در این شدت و ضعف چگونه است؟ برای مثال در دوره دولت گذشته شاهد این بودیم که از سوی وزارتخانه‌ها و نهادهای دولتی مختلف تلاش می‌شد از تشکل‌ها سیاست‌زدایی شود تا صرفاً در مسائل صنفی خود محصور شوند. این موضوع در تشکل‌های دانشجویی به عنوان یکی از سیاسی‌ترین تشکل‌های کشور نیز مشهود بود و به دیگر نهادهای مردمی نیز تسری داده می‌شد.

علت دیگر وضعیت تشکل‌ها به نقش دولت‌ها در این زمینه برمی‌گردد. ما در حوزه کار تشکلی قوانینی داریم مانند قانونی که نهادها و وزارتخانه‌ها را موظف می‌کند در حوزه تصمیم‌گیری‌هایشان با تشکل‌های مربوطه همفکری بکنند؛ اما این عملاً اتفاق نیفتاده است. چراکه دولت‌ها هم برخاسته از مردم هستند و در صورت ضعف کار تشکلی در جامعه به‌طور طبیعی دولت‌ها در این حیطه ضعیف خواهند بود.

حتی در مواقعی در گذشته شاهد این بودیم که دولت‌ها به عکس، دست به تضعیف تشکل‌ها زدند تا نقشی در اعمال قدرت آنها نداشته باشند. در نتیجه از دو جنبه کار تشکلی در کشور تضعیف می‌شود؛ یکی از جنبه فرهنگ عمومی کشور و یکی هم از جنبه عدم بها دادن دولت‌ها به فعالیت تشکلی.

در نتیجه، برای ارتقای فعالیت تشکلی، هر دو جنبه باید در کنار هم رشد کند. این خصلت ذاتی قدرت است که تمایل ندارد در تصمیم‌گیری‌ها دیگران را شریک کند.

راه ارتقای تشکل‌ها به دولت‌ها برمی‌گردد. یعنی اگر دولت‌ها به این مسأله بها دهند، تشکل‌ها تقویت می‌شوند. بها دادن به معنی احترام به تصمیمات آنها است حتی اگر در واقعیت، آن تصمیم‌ها تا حدی مشکل‌ساز باشد. اما به تصمیم‌ها باید بها داده شود تا تشکل‌ها بتوانند قدرت بگیرند.

چنین رویه‌ای در تقویت تشکل‌ها بسیار مؤثر است. البته باید توجه داشت که در کشور ما فرهنگ دیوان‌سالاری بسیار قوی است و همین موضوع می‌تواند به مانعی بر سر راه تقویت تشکل‌ها تبدیل شود. ما بعد از پیروزی انقلاب تنها کاری که توانستیم انجام دهیم این بود که مردم را در برخی رویدادهای سیاسی داخلی مانند انتخابات به پای صندوق‌های رأی آوردیم.

اکثراً گله می‌کنند که چرا مردم نمی‌توانند پس از انتخابات هم در حکمرانی کشور شریک باشند؟ راه‌حل این موضوع فقط از طریق تقویت تشکل‌ها امکانپذیر است و منحصر کردن حضور مردم صرفاً در پای صندوق‌های رأی باعث می‌شود در اداره کشور سهیم نباشند.

این موضوع با دلایل گوناگونی انجام می‌شود. برای مثال اقتصاد کشور ما نفتی است و این موضوع باعث می‌شود دولت‌ها برای اداره کشور منابعی مستقل از مردم داشته باشند.

اما به‌طور کلی موضوع تشکل‌ها در کشور بسیار اهمیت دارد و این اهمیت صرفاً در عرصه صنفی خلاصه نمی‌شود؛ چراکه در حال حاضر، یکی از بزرگترین مشکلات ما در حوزه سیاست، عدم وجود احزاب توانمند است که همین موضوع به عدم نقش‌آفرینی مردم در حکمرانی دامن می‌زند.

■ دولت سیزدهم برای احیای توجه به اصناف گوناگون روش‌های مختلفی را در پیش گرفته. مانند دیدارهای مستقیم آقای رئیسی با گروه‌های مختلف (دیدار اخیر رئیس جمهور با چهره‌های حزبی، دانشجویی و مطبوعاتی مختلف در ماه مبارک رمضان) یا حضور نمایندگان صنفی در تصمیمات مربوط به آن صنف (مانند تعیین دستمزد کارگران). این رویکرد جدید را چگونه ارزیابی می‌کنید؟

شخص آقای رئیسی تمایل دارد به تشکل‌ها بها دهد و بر همین اساس در این ۱۰ ماهی که دولت سیزدهم بر سر کار آمده جلسات مختلفی با تشکل‌های گوناگون داشتند. البته این روحیه رئیس جمهور باید به دستگاه‌های مختلف دولت حتی در کوچک‌ترین شهرستان تسری داده شود.

موضوعی که دستورالعمل و آیین‌نامه‌های متعددی را می‌طلبد تا مسئولان مختلف در رده‌های مختلف ملزم به استفاده از تشکل‌ها باشند تا علاوه بر اینکه از نظرات مشورتی آنها استفاد می‌کنند، بلکه در مواقعی حتی تصمیم‌گیری مدیران بدون نظرخواهی از تشکل‌های مرتبط با آن حوزه ممنوع شود تا از این طریق تشکل‌ها در کشور جان بگیرند.

> ما در حوزه کار تشکلی قوانینی داریم مانند قانونی که نهادها و وزارتخانه‌ها را موظف می‌کند در حوزه تصمیم‌گیری‌هایشان با تشکل‌های مربوطه همفکری بکنند؛ اما این عملاً اتفاق نیفتاده است. چراکه دولت‌ها هم برخاسته از مردم هستند و در صورت ضعف کار تشکلی در جامعه به طور طبیعی دولت‌ها در این حیطه ضعیف خواهند بود. حتی در مواقعی در گذشته شاهد این بودیم که دولت‌ها به عکس، دست به تضعیف تشکل‌ها زدند تا نقشی در اعمال قدرت آنها نداشته باشند

تحلیل روز

شانس زیاد «حزب‌الله» برای فتح انتخابات پیش رو

چه کسی لبنانی‌های دلسرد را امیدوار می‌کند؟

مترجم: وصال روحانی / انتخابات جدید لبنان در شرایطی سخت برگزار می‌شود. «حزب‌الله» لبنان که طرفداران بسیاری دارد، بعد از فرو رفتن یکی از رقبای اصلی‌اش در دل یک بحران تازه از بخت قابل توجهی برای در دست گرفتن حکومت برخوردار شده اما هر نهادی که برنده این انتخابات شود، باید در پی راضی کردن مردمی باشد که ناملایمات سیاسی و مشکلات معیشتی آثار منفی آشکاری بر زندگی‌شان گذاشته است. عبدالله الرحمان که یک مجسمه‌ساز و در عین حال فعال سیاسی است، می‌گوید: «نمی‌دانم به چه کسانی رأی بدهم زیرا مشخص نیست که سمت و سوی کاندیداها دقیقاً چیست؟» کناره‌گیری غیرمنتظره سعد حریری از اریکه قدرت، سبب‌ساز شرایط مبهم فعلی لبنان و برگزاری انتخابات جدید این کشور شده و چون آرامش و ثبات معمولاً جایی در صحنه سیاست لبنان ندارد، مردم نمی‌دانند با این انتخابات چگونه برخورد کنند. رامی حاروق که در شمال شهر طرابلس زندگی می‌کند و یک کارگر ۳۹ ساله است، می‌گوید: «سیاستمداران زیادی در لبنان طی دو دهه اخیر به قدرت رسیده‌اند اما واقعیت امر این است که آنها کمتر به فکر ما بوده و چندان به ارتقای سطح زندگی مردم نیندیشیده‌اند.»

با این حال خیلی‌ها معتقدند که روی کار آمدن حزب‌الله می‌تواند از مشکلاتی بکاهد که مردم را از معادلات سیاسی گریزان کرده و «در»های آشتی آنان با انتخابات و کمپین‌های سیاسی را بسته است. ابراهیم الجوهری تحلیلگر سیاسی که در دوره حکومت سعد حریری با وی حشر و نشر داشت، می‌گوید: «حزب‌الله به خاطر تصویر خوبی که از خود در اذهان مردم لبنان و بویژه مسلمانان ایجاد کرده، همین حالا حدود دوسوم اعضای پارلمان جدیدی را که شکل می‌گیرد، در مشت خود دارد و شاید تنها راه بازگشت کشور به شرایط عادی، رویکرد به همین جنبش مردمی باشد.»

بازنده اصلی به قدرت رسیدن احتمالی حزب‌الله، رژیم صهیونیستی خواهد بود که همواره دشمن ملت لبنان بوده و انواع ظلم‌ها را در نوار غزه و کرانه غربی مرتکب شده و نسل‌کشی‌ها و شهرک‌سازی‌های غیرقانونی‌اش از حد بیان و وصف گذشته است. طبیعی است که شرکای آشکار و پنهان رژیم تل‌آویو و بخصوص دولت ریاض هم از روی کار آمدن سیدحسن نصرالله و همراهانش در بیروت استقبال نکنند. آنها می‌دانند دامنه نفوذ و گستره عمل حزب‌الله به قدری زیاد است که اگر نخواهند در سیاست‌های گستاخانه خود تجدید نظر کنند، جواب‌هایی دندان‌شکن‌تر از همیشه خواهند گرفت. سران حزب‌الله تأکید کرده‌اند که قصد اعمال تغییراتی اساسی را در پارلمان لبنان ندارند اما به نظر می‌رسد، احزاب مسیحی که رقبای اصلی حزب‌الله در سال‌های اخیر بوده‌اند، بر اثر فرایند مذکور کم و بیش حاشیه‌نشین شوند و کرسی‌های بیشتری را به همراهان سیدحسن نصرالله واگذار کنند. با این حال مشکلات معیشتی مردم لبنان و دوری هیأت حاکمه این کشور از شروط و مقررات نهادهای ارشد بین‌المللی از جمله سازمان ملل و صندوق بین‌المللی پول به حد و اندازه‌ای است که اگر برندگان انتخابات پیش رو ابتدا به همین مباحث اجتماعی و معیشتی ورود نکنند و جدل‌های سیاسی را شدت بخشند، ناامیدی و درماندگی مردم به اوج خواهد رسید. لبنان کشوری است که از اواخر دهه ۱۹۶۰ به بعد روی آرامش به خود ندیده و با وجود مساعی هر دو «طرف» مسیحی و مسلمان برای تنش‌زدایی و رسیدن به یک ائتلاف سیاسی، هرگز به چنین فرایندی دست نیافته است. برخی کارشناسان سیاسی معتقدند هنوز عمر سیاسی قابل توجهی برای سعد حریری که خاندانش سال‌ها به انحای مختلف بر لبنان حکم رانده‌اند، وجود داشت و کناره‌گیری او در اوایل زمستان سال پیش نوعی خلأ قدرت را در بیروت ایجاد کرده است. با این حال ترور رفیق حریری نخست‌وزیر پیشین لبنان که در سال ۲۰۰۵ اتفاق افتاد و استمرار ناملایمات سیاسی در دوره سعد حریری نشان داد، مردم لبنان به طرز فکرهای تازه و نقشه راه‌های جدیدی برای زندگی محتاجند و آرزوی آنها این است که اگر حزب‌الله برنده انتخابات بعدی باشد، ابتدا وحدت و آرامش را به صحنه متزلزل سیاست لبنان بازگرداند و سپس با جذب برخی نیروهای مخالف به کابینه وارد کارهای اجرایی اضطراری‌ای شود که برای رهایی مردم از کابوس‌های اقتصادی الزامی است. «کمال فغالی» تحلیلگر مسائل انتخاباتی لبنان می‌گوید: در بخش‌هایی از بیروت و بخصوص مناطق مسیحی‌نشین حداقل ۳۰ درصد از مردمی که در انتخابات سال ۲۰۱۸ شرکت داشتند، قصد دوری جستن از انتخابات جدید را دارند. هر حزبی که پیروز انتخابات باشد، ابتدا باید این نیروهای دلسرد شده را امیدوار کند و به صحنه سیاست و اجتماع برگرداند زیرا پیروزی اصلی در چنین عرصه‌ای است و نه فقط در کسب آرایی بیشتر.

منبع: Middle East Eye

دورنما

دیلی صباح (ترکیه)

«رجب طیب اردوغان»، رئیس جمهور ترکیه در پیامی به همپیمانان غربی خود در قاره سبز اعلام کرد: سران اروپا برای فائق آمدن بر چالش‌های اخیر پیش روی‌شان به آنکارا نیازمندند. وی با اشاره به مهم‌ترین دغدغه غربی‌ها که جنگ اوکراین است، گفت: «مذاکرات اثرگذار می‌تواند ابعاد جهانی داشته باشد و اهمیت استراتژیک ویژه‌ای نیز برای ترکیه دارد.»

گلوبال تایمز (چین)

تحلیلگران چینی معتقدند سخنرانی «ولادیمیر پوتین» در جشن روز پیروزی در میدان سرخ مسکو با لحنی آرام اما محکم، اقدامات روسیه در عملیات ویژه اوکراین را اقداماتی پیشگیرانه برای تهدید کاملاً غیرقابل قبول ناتو بیان کرد. اظهاراتی که در عین حال این سیگنال را به غرب داد که روسیه گرچه فشار مضاعف را نمی‌پذیرد اما راه مذاکره را هم نبسته است.

دیلی تلگراف (بریتانیا)

پس از بوریس جانسون، رهبر حزب کارگر انگلیس و تیمش نیز متهم به نقض قوانین کرونایی شدند. کی‌یر استارمر اعلام کرده، اگر کسی بتواند ثابت کند او نیز عملکردی شبیه نخست‌وزیر انگلیس داشته است، استعفا خواهد داد. بااین حال این اتهام برای او مانند قماری است که می‌تواند آینده سیاسی او را با خطر مواجه کند.

جدیدترین نظرسنجی گالوپ نشان می‌دهد که کیفیت زندگی امریکایی‌ها کاهش پیدا کرده و ترس جای آن را گرفته است

هراس به جان امریکایی‌ها

لاله مهرزاد/ شکسته شدن رکورد ۴۰ ساله تورم در امریکا، حمایت صدها میلیارد دلاری کاخ سفید از کی‌یف برای تقابل با روسیه و ناتوانی دولت در مهار کرونا و ادامه تبعات کرونا بر اقتصاد، مردم امریکا را بیش از هر زمان نسبت به آینده اقتصادی‌شان بدبین کرده است. این در حالی است که آنها سال گذشته احساس بسیار بهتری نسبت به آینده اقتصادی خود داشتند.

به گزارش سایت مؤسسه نظرسنجی «گالوپ»، یکی از جدیدترین نظرسنجی‌های این مؤسسه که نتایج آن دوشنبه شب منتشر شد، نشان می‌دهد نگرانی‌های مردم امریکا برای پرداخت هزینه‌های ماهانه زندگی‌شان نظیر قبوض و... بشدت افزایش پیدا کرده است و ۴۰ درصد از شرکت‌کنندگان در نظرسنجی گفته‌اند که نگران آن هستند در آینده توانایی پرداخت قبوض خود را نداشته باشند. این در حالی است که ۵۲ درصد از مردم امریکا نگران از دست دادن سطح استانداردهای زندگی‌شان هستند و ۳۵ درصد نیز نگران آن هستند که در آینده‌ای نه چندان دور حتی پول رهن و یا اجاره خانه نداشته باشند. ۶۳ درصد از شرکت‌کنندگان در نظرسنجی نیز گفته‌اند که نگران آن هستند در دوره بازنشستگی از پول کافی برای گذران زندگی برخوردار نباشند. هزینه‌های درمان نیز بخشی دیگر از نگرانی مردم امریکا را به خود اختصاص داده و ۴۳ درصد گفته‌اند نگران آن هستند نتوانند از پس هزینه‌های درمان‌های ساده خود برآیند. ۵۶ درصد نیز نگران آن هستند که اگر یک بیماری و یا جراحی جدی برای‌شان پیش آمد نتوانند هزینه‌های آن را بپردازند. این در حالی است که ۳۶ درصد نیز می‌گویند نگران آن هستند توان پرداخت شهریه کالج فرزندان‌شان را نداشته باشند.

■ آمار جهشی

اما نکته‌ای که مهم نشان می‌دهد این است که آمار نگرانی‌های مردم امریکا درباره وضعیت اقتصادی‌شان، جهشی قابل‌توجه در طول یک سال گذشته داشته است. آمار نگرانی امریکایی‌ها درخصوص وضعیت اقتصادی‌شان از سال ۲۰۲۰ به این سو در حال افزایش است. یعنی از زمانی که پاندمی کرونا راه به امریکا گشود. با این حال سال ۲۰۲۱ بعد از بسته‌های کمکی که دولت به مردم پرداخت، واکسیناسیون و بازگشت مردم به کارها و مشاغل خود، این نگرانی‌ها تاحدودی برطرف شد، اما همه اینها مانند یک مسکن، موقتی بود و بعد از اینکه تورم در امریکا رکورد ۴۰ ساله خود را شکست، نگرانی‌ها با قدرتی بیش از قبل بازگشت.

■ زندگی بر لبه پرتگاه سقوط

به اعتقاد ناظران افزایش این نگرانی‌ها نسبت به سیاست‌های اخیر دولت «جو بایدن» در مواجهه با مسأله اوکراین در شرایطی برمی‌گردد که در ماه‌های اخیر رسانه‌ها چندین بار خبر از شکسته شدن رکورد ۴۰ ساله تورم در این کشور داده‌اند و اکنون امریکایی‌ها بیش از هر زمان خود را در آستانه رکود اقتصادی جدیدی می‌بینند و کارشناسان و تحلیلگران و حتی سیاستمداران نیز نسبت به چنین چیزی هشدار داده‌اند. یکی از این افراد «تام کول»، عضو مجلس نمایندگان امریکا است که دیروز در مقاله‌ای نوشت: «مردم امریکا تنها چند سانتیمتر با رکود اقتصادی فاصله دارند.» او در این مقاله تأکید کرده: «در حالی که جو بایدن و دموکرات‌ها به طور مداوم نشانه‌های رکود اقتصادی را نادیده می‌گیرند و تلاش می‌کنند تا انتقادهای رسانه‌ای در مورد این دست مسائل را فراموش کنند، گزارشی که اخیراً دفتر تحلیل اقتصادی مجلس نمایندگان امریکا منتشر کرده، نشان می‌دهد تولید ناخالص داخلی امریکا به‌طرز قابل‌توجهی در حال کاهش است. این به آن معنا است که اقتصاد امریکا در حال کوچک شدن و حرکت به سمت رکود است. شاید به‌خاطر تزریق واکسن و کند شدن شیوع کرونا مردم به سر کارهای خود بازگشته باشند اما تورم بی‌سابقه باعث شده مردم برای خواربار و هزینه‌های معمول زندگی پول بیشتری بپردازند. ضمن اینکه برآورد می‌شود تورم همچنان روند صعودی داشته باشد. اگر این وضعیت ادامه پیدا کند، خانواده‌ها مجبور خواهند بود بسیاری از مخارج خود را کاهش دهند. همان طور که ممکن است بازار کار، میزان جذب نیرو را کاهش داده و یا کارفرماها نیروهای خود را اخراج کنند بویژه که بر اساس گزارشی که اخیراً اتحادیه بازرگانی‌های خصوصی منتشر کرده بود، تورم بزرگ‌ترین نگرانی مشاغل خرد است. طوری که ۶۲ درصد آنان گفته‌اند که تورم تأثیر مستقیم بر کار تجاری آنها دارد. ۸۶ درصد آنها نیز گفته‌اند که به‌خاطر تورم مجبور به افزایش بهای کالاهای خود شده‌اند که همین باعث افزایش نارضایتی عمومی است. زیرا آنچه مسلم است دستمزد امریکایی‌ها افزایش نیافته است و از زمان روی کار آمدن «بایدن» تاکنون، یعنی در نزدیک به ۱۸ ماه گذشته، دستمزدها بیش از ۳ درصد کاهش داشته‌اند. این روند اقتصادی حاکی از آن است که رکود اقتصادی در امریکا امری اجتناب‌ناپذیر خواهد بود. اما بایدن و دموکرات‌ها به جای تلاش برای رفع آن و غلبه بر چالش‌های اقتصادی، به سیاست‌هایی ادامه می‌دهند که تنها باعث فاجعه‌های بیشتر برای اقتصاد امریکا می‌شوند.»

AP

«گارد ملی صهیونیست‌ها» تشکیل شد

گروه جهان/ دولت رژیم صهیونیستی با افزایش شمار حملات استشهادی، تصمیم گرفته است یک «گارد ملی غیر نظامی» تشکیل دهد. تصمیمی که به گفته ناظران می‌تواند باعث خشن‌تر شدن حملات شهرک نشینان و صهیونیست‌های افراطی شده و بر تنش‌ها بین فلسطینیان و صهیونیست‌ها بیفزاید.

به گزارش سایت «میدل ایست آی»، در این گارد غیر نظامی، نظامیان ذخیره حضور نخواهند داشت و این گارد شامل واحدهایی از غیرنظامیانی خواهد شد که علاقه‌مند به عضویت در آن هستند. پلیس مرزی نیز در این گارد ویژه حضور خواهد داشت که در کرانه باختری و بیت‌المقدس شرقی در حال فعالیت هستند. «بنت» زمانی که تصمیم نهایی خود را در این خصوص اعلام کرد، گفت: «ما در مرحله جدیدی از رویارویی با فلسطینیان هستیم. این در شرایطی است که برای ما مهم‌ترین اولویت امنیت شخصی شهروندان یهودی اسرائیل است.» در دو ماه گذشته ۲۰ صهیونیست در عملیات استشهادی که از سوی مبارزان فلسطینی انجام شد، جان خود را از دست داده‌اند.

فعالان سیاسی و مدافعان حقوق بشر مصر برای گفت‌وگو با رئیس جمهور شرط گذاشتند

راه سخت السیسی برای تعامل با اپوزیسیون

زهره صفاری/ گروه‌های اپوزیسیون سیاسی و فعالان حقوق بشری مصر در پاسخ به فراخوان اخیر رئیس جمهور این کشور برای آغاز فرایند گفت‌وگوی سیاسی ملی با «همه گروه‌ها بدون هیچگونه تبعیضی»، با تعیین شروطی اعلام کردند این مذاکرات بدون اعمال چهارچوب معنادار «اعتماد سازی» دولت محقق نخواهد شد.

به گزارش سایت «بارونز»، بیانیه ۶۴ فعال سیاسی و مدافع حقوق بشری در حالی روز دوشنبه با بیان شروطی منتشر شد که ماه گذشته «عبدالفتاح السیسی» در ضیافت افطار مقامات مصری با ژستی ملی‌گرایانه اعلام کرد: «فضا برای همه ما در کشور وجود دارد و از احزاب سیاسی می‌خواهیم تا با نشستن پای میز مذاکره برای اجرای اولویت‌های ملی گام بردارند. چراکه اختلاف دیدگاه‌ها نمی‌تواند منافع دولتی را نابود کند.»

اما در حالی که به نوشته «العالم» ناظران این اقدام رئیس جمهور مصر را تنها تلاشی برای بقای حکومت خود و کاهش فشارهای ناشی از بحران اقتصادی فعلی این کشور اعلام کردند السیسی برای نشان دادن حسن نیت و عزم خود برای تعامل با اپوزیسیون از درگاه فراخوان گفت‌وگوی ملی، ماه گذشته به کمیته عفو ریاست جمهوری که مدت‌ها غیرفعال شده بود، دستور داد تا آزادی زندانیان سیاسی را در دستور کار قرار دهند و پس از آن ۴۱ نفر از بازداشت‌شدگان در انتظار محاکمه آزاد شدند. اما این اقدام برخلاف انتظار دولت «السیسی» مورد استقبال اپوزیسیون‌ها قرار نگرفت و «رامی شعث»، فعال سیاسی مصری-فلسطینی که دوسال و ۶ ماه از زندگی‌اش را در بازداشتگاه‌های دولتی گذرانده بود، گفت: «باید کارهایی بیش از اینها انجام شود. آزادی ۴۰ فعال سیاسی آن هم در شرایطی که کشور همچنان ۶۰ هزار بازداشتی سیاسی دارد و روزانه شماری نیز دستگیر می‌شوند، اقدام خاصی محسوب نمی‌شود.» «السیسی» که در سال ۲۰۱۴ پس از سقوط دولت «محمد مرسی» به قدرت رسید با محدودیت فضا برای اسلامگرایان و سکولارها، اعتراضات بسیاری را برانگیخت. در این شرایط «شعث» درباره بیانیه‌ای که امضای بسیاری از فعالان سیاسی و مدافعان حقوق بشری معروف مصر را در خود دارد، گفت: «ما می‌خواهیم یک مکالمه بین احزابی داشته باشیم نه مکالمه‌ای میان زندانیان و زندانبانان.»

براساس اعلام سایت «میدل ایست آی»، بیانیه پیش روی دولت «السیسی» شامل بندهایی است که «توقف کامل و فوری هر گونه بازداشت بی‌دلیل توسط دولت، آزادی همه زندانیان سیاسی و خبرنگاران و همچنین همه بازداشت‌شدگان ۶ ماه گذشته که در انتظار محاکمه بلاتکلیف مانده اند» از مهم‌ترین آنها به شمار می‌رود. ۶۴ فعال سیاسی و مدافع حقوق بشری مصر همچنین انجام تحقیقات گروه‌های مستقل بر گزارش شکنجه‌ها در زندان‌ها و صدور دستور دولتی برای بهبود شرایط زندان‌ها را نیز به‌عنوان پیش شرط‌هایی برای ورود به فرایند گفت‌وگوی سیاسی ملی مورد نظر السیسی بیان داشته‌اند. «مصطفی کمال السید»، استاد علوم سیاسی دانشگاه امریکا در قاهره در تحلیل اقدامات اخیر «السیسی» به «المانیتور» گفت: «این گام‌ها نشان از تغییر راه دولت مصر برای تعامل با نیروهای اپوزیسیون و مسائل حقوق بشری دارد. اما آنچه در پس این تحول در رویکرد حقوق بشری دولت السیسی قرار دارد، بحران اقتصادی و نگرانی‌های دولت از تشدید اعتراضات خیابانی است.»

اما آنچه در این میان واکنش اپوزیسیون‌ها را برانگیخته است سوابق بدعهدی دولت السیسی و پشت پرده این ابتکار ملی گرایانه است. چراکه او پیش‌تر نیز چنین ابتکارعمل‌هایی را داشته است اما در هر دو بار که در سال‌های ۲۰۱۵ و ۲۰۱۶ در دستور کار دولت قرار گرفت، نه تنها ثمری برای اپوزیسیون و مسائل حقوق بشری نداشت که دست آخر با مهندسی دولتی تنها خواست دولت را برآورده کرد و بدون نتیجه مورد انتظار پرونده‌هایشان بسته شد.

از سوی دیگر نگاهی به اسامی افرادی که در فهرست عفو ریاست جمهوری مصر قرار گرفته‌اند نشان می‌دهد ۱۳ نفر از آزادشدگان، افسران و نیروهای پلیس مصر هستند که چند نفر از آنها در کشتن ۳ شهروند زیرشکنجه محکوم شده بودند. از طرفی اقدام وزارت کشور مصر برای ساخت زندانی با ظرفیت ۲۰ هزار زندانی در منطقه الجفجافه در مرکز سینا نیز تعامل ملی رئیس جمهور مصر را برای اپوزیسیون‌ها با اما و اگر همراه کرده است.

Getty Images

پسر دیکتاتور، پیروز انتخابات فیلیپین

پس از پیروزی فردیناند مارکوس جونیور در انتخابات ریاست‌جمهوری فیلیپین و بازگشت غیرقابل تصور او به عرصه سیاست، این کشور با طلوع سیاسی جدید اما سیاستی آشنا مواجه شد.

به گزارش ایسنا، به نقل از خبرگزاری رویترز، فردیناند مارکوس جونیور، پسر و همنام دیکتاتور سابق این کشور و معروف به «بونگ‌بونگ» در این دوره از انتخابات ریاست‌جمهوری فیلیپین توانست رقیب خود «لنی روبردو»، معاون رئیس‌جمهوری این کشور را شکست دهد. او در همین حال با «سارا دوترته»، دختر «رودریگو دوترته» و «مانی پاکیائو»، قهرمان بوکس این کشور رقابت می‌کرد و همین امر انتخابات امسال ریاست‌جمهوری فیلیپین را تبدیل به جنجالی‌ترین انتخابات تاریخ این کشور کرده بود. مارکوس ۶۴ساله پس از انتشار خبر پیروزی خود، در فیسبوک پیام ویدیویی را ارسال کرد و دلیل پیروزی خود را «اعتقاد مردم به اتحاد» قلمداد نمود. این در حالی است که روز گذشته پس از پیروزی او تقریباً ۴۰۰ نفر که اکثر آنها دانشجو بودند، اعتراضاتی را علیه وی برگزار کردند.

میشل عون: ۳۱ اکتبر از «بعبدا» می‌روم

رئیس جمهور لبنان اعلام کرد، اکثریت پارلمانی که از صندوق‌های رأی‌گیری انتخابات پارلمانی قریب‌الوقوع تعیین خواهد شد در ترسیم جهت‌گیری انتخابات ریاست جمهوری در ماه‌های آتی تأثیرگذار خواهد بود.

به گزارش ایسنا، میشل عون، رئیس جمهور لبنان در جریان گفت‌وگو با روزنامه «الجمهوریه»، خاطرنشان کرد: تعجب می‌کنم، چگونه تبلیغات سیستماتیک و مشکوک از هم‌اکنون برای دشواری تشکیل دولت جدید پس از پانزدهم ماه مه و برگزاری انتخابات ریاست جمهوری در موعد مقرر خود، آغاز شده است. وی تأکید کرد، بیان چنین پیش‌بینی‌هایی غیرقابل توجیه و بی‌اساس است، چرا که نشان می‌دهد، کسانی وجود دارند که عرصه سیاسی را خالی کنند.

میشل عون در ادامه افزود: با پیش‌بینی تمامی این فرضیه‌های مشکوک، من تأکید می‌کنم که کاخ «بعبدا» را در ۳۱ اکتبر آتی ترک خواهم کرد و اگر در بدترین احتمال تشکیل دولت جدید پس از انتخابات پارلمانی انجام نشود، امور بعد از ۳۱ اکتبر به دولت موقت محول می‌شود و اختیارات آن محدود خواهد بود.

آگهی مناقصه عمومی یک مرحله‌ای
شماره ۱۳-۱۴۰۱/۲ ت
نوبت دوم
شرکت تهیه و تولید مواد معدنی ایران در نظر دارد «انجام امور خدمات عمومی، فنی و اداری در مجتمع فروکروم جغتای» را از طریق سامانه تدارکات الکترونیکی دولت (ستاد) به‌شماره ثبت ستاد ۲۰۰۰۰۰۲۸۰۰۰۰۰۹ و با جزئیات مندرج در اسناد مناقصه با تضمین شرکت در مناقصه (فرآیند ارجاع کار) به‌مبلغ ۵،۷۰۰،۰۰۰،۰۰۰ ریال (پنج میلیارد و هفتصد میلیون ریال (واریز نقدی یا ضمانت‌نامه بانکی) برگزار نماید. تاریخ انتشار مناقصه در سامانه ساعت ۱۰ صبح مورخ ۱۴۰۱/۰۲/۰۶ و مهلت زمانی دریافت اسناد مناقصه از سایت تا ساعت ۱۷ مورخ ۱۴۰۱/۰۲/۲۸ و مهلت ارائه پیشنهادات حداکثر تا ساعت ۱۷ مورخ ۱۴۰۱/۰۳/۰۷ و جلسه بازگشایی پاکات صبح روز یک‌شنبه مورخ ۱۴۰۱/۰۳/۰۸ برگزار می‌گردد.
علاقه‌مندان شرکت در مناقصه می‌بایست جهت ثبت‌نام و دریافت گواهی امضای الکترونیکی با شماره‌های سامانه ستاد ۱۴۵۶ تماس حاصل نمایند و یا به آدرس اینترنتی www.setadiran.ir مراجعه نمایند.

مناقصه عمومی
شماره: TEG1401/335-20
نوبت اول
SEECO شرکت مهندسی توسعه سایپا
سایپا
شرکت مهندسی توسعه سایپا در نظر دارد خرید تجهیزات پروژه ایجاد خطوط تولید دسته سیم کونیک اتومات شرکت سایپا گام را از طریق مناقصه عمومی به تأمین‌کنندگان واجد شرایط واگذار نماید.
لذا از کلیه تأمین‌کنندگان دارای رزومه‌کاری مرتبط دعوت می‌شود جهت کسب اطلاع و ارسال پیشنهاد فنی و بازرگانی از روز چهارشنبه مورخ ۱۴۰۱/۰۲/۲۱ به سایت www.seeco.ir مراجعه نمایند.

اطلاعیه
سازمان امور مالیاتی کشور
قابل توجه مراکز بهداشتی ـ درمانی
عملیاتی شدن قابلیت صدور قبض تجمعی در سامانه مالیات تکلیفی پزشکان
در اجرای بند (ز) تبصره (۶) قانون بودجه سال ۱۴۰۱ و متناظر آن بند (ح) تبصره (۶) قانون بودجه سال ۱۴۰۰، امکان صدور قبوض تجمعی در سامانه مالیات تکلیفی پزشکان پیاده‌سازی شده است.
از این پس مراکز درمانی می‌توانند با ثبت اطلاعات پرداخت پزشکان و با انتخاب عملیات صدور قبض تجمعی، بر اساس اطلاعات ثبت‌نام پزشکان محترم و پراکندگی آن در ادارات کل امور مالیاتی سراسر کشور، نسبت به صدور قبوض تجمعی اقدام نمایند و به واسطه ابزارهای پرداخت تعبیه شده در این سامانه نظیر پرداخت آنلاین از درگاه‌های مختلف، چک و... پرداخت این قبوض را انجام دهند.
پس از وصول مبالغ مندرج در قبوض تجمعی؛ به ازای هر یک از پزشکان ثبت شده در این قبوض، مبلغ پرداختی به‌حساب هر یک از پزشکان منظور خواهدشد. شایان ذکر است شرط ضروری جهت ثبت قبوض پرداختی به پرونده مالیاتی پزشکان، بهره‌برداری از سامانه مالیات تکلیفی پزشکان و تکمیل عملیات پرداخت از طریق این سامانه، توسط مراکز درمانی خواهد بود.
۰۲۱-۳۵۰۱۶ سناد خبری دفتر مرکزی حراست
روابط عمومی سازمان امور مالیاتی کشور
۱۵۳۶ مرکز ارتباط مردمی

«ایران» همزمان با سفر هماهنگ کننده اروپا به تهران از موانع موجود بر سر احیای توافق هسته‌ای گزارش می‌دهد

مورا حامل پیام جدید یا تکراری؟

نیویورک تایمز: بایدن بزدل است

گروه سیاسی/ از بیستم اسفندماه تاکنون مذاکرات رفع تحریم در وین متوقف شده است و امریکایی‌ها برای مشورت و گرفتن تصمیمات سیاسی به واشنگتن رفته‌اند. در این مدت ایران با اقدامات خود تلاش داشته تا مسیر تحول در حکمرانی خود را ناظر به اقدامات داخلی خود انجام دهد و از هرگونه وابسته کردن مسائل به برجام جلوگیری کند. این البته به معنای نادیده گرفتن ظرفیت‌های مهم و چندوجهی دیپلماسی نبوده است. دبیر شورای‌عالی امنیت ملی کشورمان در همین خصوص نوشت: «پیشبرد همزمان مذاکرات وین برای رفع تحریم‌های ظالمانه که ادامه آن با سفر انریکه مورا به ایران دنبال می‌شود با اجرای شجاعانه طرح تحول اقتصادی، ضمن آنکه نشان‌دهنده ظرفیت بالای مردمی برای اقدامات بزرگ است از تسلط دولت بر مهمترین پرونده‌های سیاسی و اقتصادی کشور خبر می‌دهد.» از همین رو «انریکه مورا» معاون دبیرکل سرویس اقدام خارجی اتحادیه اروپا و هماهنگ‌کننده مذاکرات مسئول انتقال پیام‌ها برای حل مسائل باقی مانده بوده است. مورا در حالی برای دومین بار با مقامات کشورمان در تهران دیدار می‌کند که همزمان مسیر رسیدن به توافق هسته‌ای در ایالات متحده امریکا در حال مین‌گذاری مجدد است. نمونه کارشکنی امریکایی‌ها را می‌توان در مصوبات سنای این کشور علیه بانک مرکزی جمهوری اسلامی و سپاه پاسداران مشاهده کرد. همین مسائل در کنار نیاز ایالات متحده به این توافق باعث شده است تا تحلیلگران مختلف همچنان دلایل زیادی برای رسیدن به توافق و همچنین عدم توافق داشته باشند.

■ مورا چه پیامی خواهد آورد؟

سفر هماهنگ کننده اتحادیه اروپا که کارویژه‌اش اکنون انتقال پیام برای حصول توافق است درحالی است که هنوز مشخص نیست ایالات متحده تصمیم سیاسی خود را گرفته و راه‌حل جدید و تأمین کننده خواسته‌های تهران را به مورا انتقال داده یا خیر. مقامات امریکایی نیز به رسم همیشگی دیپلمات‌ها از اعلام هرگونه جزئیات در این خصوص دوری کرده‌اند. در همین خصوص سخنگوی وزارت امور خارجه امریکا در یک کنفرانس خبری گفت: ما با انریکه مورا از نزدیک در تماسیم. او پیام‌ها را منتقل می‌کرده است. ما از تلاش‌های او برای رساندن این مذاکرات به نتیجه‌ای موفقیت‌آمیز حمایت می‌کنیم. مسلماً پس از سفر او چیزهای بیشتری خواهیم دانست.

ند پرایس در پاسخ به اینکه انتظارات امریکا در زمینه سفر هماهنگ کننده اروپا به ایران چیست، گفت: ما امیدواریم بتوانیم این مذاکرات را به سرعت به سرانجام برسانیم. وی بدون اشاره به آنکه عامل اصلی تأخیر در رسیدن به توافق ناتوانی دولت جوبایدن در تصمیم‌گیری سیاسی است، گفت: مطمئنیم اگر ایرانی‌ها بخواهند با حسن نیت پیش بروند و اجازه دهند کار را بر اساس پیشرفت چشمگیری که در طی ماه‌ها دیپلماسی سخت و پر زحمت ایجاد شده بود جلو ببریم، می‌توانیم این مذاکرات را به سرعت به پایان برسانیم. اما باید منتظر باشیم و ببینیم که این گفت‌وگوها چطور پیش خواهد رفت. سخنگوی وزارت امور خارجه امریکا در پاسخ به این سؤال که آیا امریکا پیام جدیدی برای انتقال به مورا سپرده است، گفت: مسلماً ما قرار نیست به طور علنی مذاکره کنیم. ما همکاری و هماهنگی نزدیکی با متحدان اروپایی‌مان داریم و انریکه مورا هم به نوبه خود پیام‌ها را منتقل می‌کند. پرایس در ادامه در پاسخ به این سؤال که اگر این تلاش‌ها نیز بی‌نتیجه بمانند، آیا امریکا مذاکرات را تمام‌شده اعلام خواهد کرد و به شکست آن اذعان خواهد کرد، توضیح داد: ما تا زمانی که منافع ملی‌مان ایجاب کند، به دنبال بازگشتی دوجانبه به برجام خواهیم بود. در حال حاضر، اینکه شاهد محدود شدن دوباره برنامه هسته‌ای ایران باشیم، شاهد اعمال دوباره محدودیت‌های قابل راستی‌آزمایی و دائمی بر ایران باشیم، در راستای منافع ملی ماست.

■ دست چدنی و دستکش مخملی

دولت جو بایدن درحالی همیشه مدعی بوده که آماده اصلاح مسیر گذشته خود است که عملاً ادامه سیاست‌های دونالد ترامپ را پیگیری می‌کند. همزمان با ناتوانی دولت ضعیف جوبایدن در تصمیم‌گیری سایر ارکان قدرت ایالات متحده نیز به مین‌گذاری در مسیر حصول توافق احتمالی مشغول هستند. در روزهای اخیر مجلس سنای امریکا با تصویب طرح‌های جدید تحریمی این مسیر را پیموده است تا شاید بتواند بر تعاملات تجاری و اقدامات هوشمندانه تهران در همکاری با شرکای خود تأثیر بگذارد. هر چند این طرح نمی‌تواند اثری واقعی با خود به همراه داشته باشد اما ترکیب اعضای رأی‌دهنده به آن نیز قابل تأمل است. دموکرات‌های حاضر در سنای امریکا دوشادوش جمهوریخواهان در این اقدامات ضدایرانی همکاری کردند و از ۴۸ نماینده دموکرات حاضر در سنا ۳۹ نفر به این طرح در تحریم بانک مرکزی و سپاه پاسداران رأی مثبت داده‌اند.

■ بزدلی دولت بایدن

نیویورک تایمز در همین زمینه بایدن را «بزدل» معرفی کرد و نوشت: این بزدلی در دولت بایدن تبدیل به یک الگو شده است. دولت بایدن در جبهه سیاست خارجی در مواجهه با مخالفت‌های سیاسی از اتخاذ اقداماتی که باور دارند بهترین راه ممکن است عقب‌نشینی می‌کند. این نشریه امریکا در انتهای گزارشش نوشته: بحران با ایران باعث می‌شود که ائتلاف جهانی که به کمک بایدن برای دفاع از اوکراین تشکیل شده، تضعیف شود و این حاکی از یک سیاست فاجعه‌بار است. اگر بایدن هم‌اکنون به انتخابات میان‌دوره‌ای بدبین است، آن وقت تنها می‌شود پیامدهای زمانی را تصور کرد که ایران به قدرت هسته‌ای بدل گردد.

■ مسیر بازهمکاری ایران و آژانس

همزمان با سفر مورا به تهران و تردیدها در خصوص آینده توافق، همکاری ایران با آژانس در چهارچوب‌های پادمانی (نه طبق قواعد ویژه برجامی) ادامه دارد. رافائل گروسی مدیرکل آژانس بین‌المللی انرژی اتمی در سخنرانی خود در پارلمان اروپا ابراز امیدواری کرد که آژانس بتواند براساس یک جدول زمانی متناسب با ایران به توافق دست یابد. گفتنی است همکاری ایران و آژانس باعث شده تا روند سؤالات در خصوص یکی از اماکن چهارگانه بسته شود. همچنین پیش از این و در جریان مذاکرات صورت گرفته مقامات کشورمان با گروسی، آژانس موظف شد پرونده‌های سیاسی خود را تا خرداد ماه و پیش از بازاجرای توافق احتمالی وین ببندد.

دیگه چه خبر؟

فشار نتانیاهو به ترامپ برای حمله به ایران

خبر اول اینکه، روزنامه صهیونیستی «هاآرتص» بخشی جنجالی از کتاب «سوگند مقدس: خاطرات یک وزیر دفاع در دوران فوق‌العاده» نوشته مارک اسپر وزیر دفاع امریکا درباره ایران را منتشر کرد.

به گزارش فارس، «نقل قول‌های ویرایش شده در کتاب جدید مارک اسپر وزیر دفاع سابق ایالات متحده، حاکی از آن است که بنیامین نتانیاهو به دونالد ترامپ رئیس‌جمهور امریکا فشار آورده است تا اقدام نظامی آشکار علیه برنامه هسته‌ای ایران انجام دهد.» بخش‌های اصلاح‌شده در کتاب مارک اسپر به تشدید تنش‌های ایران و امریکا در دوران ریاست‌جمهوری ترامپ می‌پردازد که با حمله پهپادی سپتامبر ۲۰۱۹ به یک پالایشگاه نفت عربستان سعودی آغاز شد.

بازداشت ۵ تروریست در بانه

خبر دیگر اینکه، قرارگاه حمزه سیدالشهدا(ع) نیروی زمینی سپاه پاسداران انقلاب اسلامی از انهدام تیم مسلح تروریستی در شمال‌غرب کشور خبر داد. به گزارش تسنیم، قرارگاه حمزه سیدالشهدا(ع) در این باره اعلام کرد: با اقدامات شناسایی و اطلاعاتی، تیم مسلح تروریستی که در منطقه شمال‌غرب قصد نفوذ و عملیات خرابکارانه داشت، در شهرستان بانه استان کردستان شناسایی شد و تعداد پنج نفر از عوامل این تیم تروریستی دستگیر شدند. براساس این گزارش از این تیم تروریستی مقادیری سلاح و مهمات کشف و ضبط شده است.

از «دولت صبح جمعه» تا «دولت صادق الوعد»

دست آخر اینکه، محمدرضا احمدی‌سنگری نماینده مردم رشت و خمام در توئیتی با هشتگ دولت صادق‌الوعد نوشت: فرق است بین کسی که درمورد تصمیم دولت با مردم صحبت کند، برای اقناع و آرامش آنها تلاش کرده و حمایت معیشتی به عمل آورد با کسی که پس از به آشوب کشیدن کشور با پوزخند بگوید من هم صبح جمعه فهمیدم. این تفاوت انتخاب‌ها است.

همچنین بهروز محبی‌نجم‌آبادی نماینده مردم شهرستان‌های سبزوار، جوین، جغتای، خوشاب، داورزن و ششتمد در مجلس در حساب توئیتری خود نوشت: سیاست دولت برای تغییر یارانه از کالا به افراد اگر به درستی اجرا شود، ابزاری بسیار قوی برای ایجاد عدالت و مبارزه با فساد ایجاد خواهد کرد. وی اضافه کرد: عده‌ای که با این کار بساط رانتشان جمع خواهد شد با پول‌پاشی سعی در تشویش افکارعمومی دارند و برخی بازی‌های رسانه‌ای را در این چهارچوب باید دید. این نماینده مجلس در توئیت دیگری نوشت: اقتصاد ایران در اسارت دلال‌ها و واسطه‌ها با بیماری مزمنی که سال‌ها است با مسکن‌ها زیست می‌کند، به ایستگاه دولت سیزدهم رسیده است. این دولت نه عوام‌فریب است نه بی‌توجه به آلام مردمی که به صداقتش دل سپرده‌اند. همه، این دولت صادق‌الوعد را حمایت کنیم.

وزیر امور خارجه در جلسه علنی روز گذشته مجلس شورای اسلامی مطرح کرد

تعامل با طالبان مشروط بر حقابه هیرمند

با سدسازی بر رود ارس ترکیه مخالفیم

گروه سیاسی/ ایران به رویکرد هیأت حاکمه افغانستان پیرامون حقابه رودخانه هیرمند اعتراض کرد. حسین امیرعبداللهیان، وزیر امور خارجه در جلسه علنی روز گذشته مجلس شورای اسلامی این مهم را مورد توجه قرار داد. حقابه رودخانه هیرمند و دریاچه هامون از جمله موضوعاتی است که یکی از موارد اختلاف ایران و افغانستان در سال‌های گذشته بوده است. قرارداد حقابه هیرمند در سال ۱۳۵۱ بین تهران و کابل امضا شد اما در اواخر دهه ۷۰ و در پی کاهش سطح آب در دریاچه هامون که منبع اصلی تأمین آب آن، رودخانه هیرمند است، موضوع رهاسازی آب بند کمال خان به ایران با فراز و فرودهای بسیاری میان ایران و افغانستان روبه‌رو شد.

اواخر دی‌ماه سال گذشته گزارش‌هایی مبنی بر رهاسازی آب‌بند کمال‌خان و پرشدن چاه‌نیمه‌های منطقه سیستان که ذخایر آنها به دلیل خشکسالی به یک چهارم تقلیل پیدا کرده بود، منتشرشد ولی طالبان این گزارش‌ها را رد کرد. به گفته جبار وطن فدا، مدیرکل دفتر رودخانه‌های مرزی و منابع آب مشترک وزارت نیرو هرچند آب بند سد کمال خان باز شد اما بخش عمده آب به سمت گود زره و مسیر انحرافی که مسیر طبیعی رودخانه نیست، هدایت شد.

■ حقابه؛ حق ایران است

این آب‌بند در مسیر رودخانه هیرمند ساخته شده و به دریاچه هامون که میان ایران و افغانستان مشترک است، سرریز می‌شود و ایران خواهان رهاسازی آب آن شده است. موضوع رهاسازی آب هیرمند از محل سد کمال‌خان در ماه‌ها و هفته‌های اخیر از سوی وزارت امور خارجه، وزارت نیرو و نماینده ویژه رئیس جمهور در دستور کار پیگیری قرار گرفته است. در پی همین تلاش‌ها بود که پنجم فروردین ماه گذشته علی اکبر محرابیان، وزیر انرژی جمهوری اسلامی در سفر به منطقه مرزی سیستان و بلوچستان ایران گفت که طالبان باید حقابه ایران را به طور کامل بپذیرد و اجازه دهد آب رود هیرمند به ایران سرازیر شود و از عملی نشدن تعهد طالبان در این زمینه سخن گفت. در همین چهارچوب وزیر امور خارجه روز گذشته با اشاره به اختلافات موجود میان ایران و هیأت حاکمه افغانستان در خصوص حقابه ایران از رودخانه هیرمند گفت: از هیأت حاکمه موقت افغانستان در موضوع رودخانه هیرمند رضایت نداریم؛ با این حال در گفت‌وگوهایی که با سرپرست وزارت خارجه افغانستان داشته‌ایم توانسته‌ایم چندین مرتبه در مذاکرات دیپلماتیک و همچنین در عرصه رسانه‌ای این عبارت را که حق جمهوری اسلامی ایران در خصوص حقابه رودخانه هیرمند محفوظ است، مورد تأکید قرار دهیم. وی با اشاره به برگزاری نشست کمیساری مرزی ایران و افغانستان خاطرنشان کرد: این نشست چندی پیش و در دوره سرپرستی هیأت حاکمه موقت افغانستان برگزار شد و بالاخره بخشی از آب سد کمال‌خان آزادسازی شد.

عکس: علیرضا صوت‌اکبر / ایران

■ کارشکنی افغانستان

وزیر امور خارجه کشورمان با بیان اینکه با وجود کارشکنی‌هایی که در افغانستان انجام شده تلاش‌های زیادی از سوی جمهوری اسلامی ایران صورت گرفته است، افزود: ما وقتی که آب سد کمال‌خان پر شد درخواست بازگشایی این سد را مطرح کردیم اما افغانستانی‌ها اعلام کردند که به جهت اینکه مسیر این سد لایروبی نشده است اگر آب در مسیر رها شود این آب بازگشت داده شده و توربین‌های موجود در مسیر را تخریب می‌کند؛ در این خصوص ما اعلام آمادگی کردیم که این لایروبی را انجام خواهیم داد و دولت مربوطه در وزارت نیرو در این خصوص مأموریتی داد اما طرف افغانستانی با مخالفت با این موضوع اعلام کرد که خودمان امکانات انجام لایروبی را داریم اما سه میلیون دلار در این زمینه اعتبار لازم است. این پول را به ما بدهید تا خودمان موضوع را پیگیری کنیم.

■ نوع تعامل مشروط به انجام تعهدات

امیر عبداللهیان تأکید کرد: نکته مهم و مثبت این است که هیأت حاکمه موقت افغانستان پذیرفته که باید این حقابه را به جمهوری اسلامی ایران بدهد و الان کمبود آب را دلیل این مسأله عنوان می‌کنند، اما باید به این نکته اشاره کنم که این موضوع برای ما یکی از شاخص‌ها و مصادیق راستی آزمایی هیأت حاکمه موقت افغانستان است که آیا در موضوع حقابه آب از هیرمند صادقانه و طبق قرارداد ۱۳۵۱ عمل خواهند کرد؟ این یکی از شاخص‌ها برای نحوه تعامل در آینده با این هیأت است.

امیرعبداللهیان در ادامه عنوان کرد که مرحله اول بررسی این موضوع از مسیر هماهنگی‌های دوجانبه تشکیل کمیساریای مشترک بین دو کشور انجام شده است، افزود: مسأله حقابه ایران یکی از مصادیق راستی آزمایی نسبت به نحوه تعامل ایران با هیأت حاکمه موقت افغانستان است که نقش تعیین‌کننده در سیاست‌های راهبردی نسبت به این موضوع خواهد داشت.

■ سدسازی ترکیه روی ارس قابل قبول نیست

وزیر امور خارجه در نشست روز گذشته خود در مجلس همچنین به موضوع سدسازی ترکیه روی رود ارس اشاره کرد و گفت: این موضوع را در ماه‌های گذشته حداقل سه بار در دو دیدار حضوری در نیویورک و تهران و در تماس تلفنی با وزیر امورخارجه ترکیه مطرح کردم و از وی خواستم تا به رسم همسایگی توجه جدی نسبت به سدسازی‌ها روی رودخانه ارس انجام دهد، علی رغم اینکه هیچ قرارداد دوجانبه‌ای بین تهران و آنکارا از گذشته در موضوع همکاری‌های آبی وجود ندارد، ولی درخواستی را ۴ ماه پیش از دولت ترکیه به عمل آوردیم مبنی بر اینکه یک کمیته مشترک آبی دوجانبه تشکیل دهیم تا بتوانیم نگرانی‌های این حوزه را برطرف کنیم تا مطمئن شویم سدسازی‌های ترکیه تأثیر منفی بر آب وارداتی به جمهوری اسلامی ایران ندارد. امیرعبداللهیان تصریح کرد: ما در وزارت امور خارجه از سدسازی ترکیه روی آب‌های مرزی قانع نیستیم و با صدای بلند اعلام می‌کنیم که این اقدام ترکیه برای ما قابل قبول نیست و با آن مخالفیم.

■ نسبت به بحث آب، نگاه امنیت ملی داریم

محمدباقر قالیباف، رئیس مجلس شورای اسلامی پس از بررسی سؤال جلال محمودزاده، نماینده مهاباد از وزیر امورخارجه، گفت: موضوع آب مخصوصاً در کشورمان و در منطقه از اولویت‌های مهم است و ما نسبت به بحث آب، نگاه امنیت ملی داریم. وی ادامه داد: نه تنها مجلس، بلکه تمام قوا و مردم شاهد شرایط محیط زیستی و کمبود آب هستند و وزارت امورخارجه و سایر سازمان‌های مربوطه باید کمک کنند تا مشکل و بحث حقابه‌های موجود را پیگیری کنیم.

اطلاعیه
سازمان ملی استاندارد ایران
به استناد ماده ۱۴ قانون تقویت و توسعه نظام استاندارد در راستای مصوبات یکصد و دومین اجلاسیه شورای عالی استاندارد مورخ ۱۳۸۱/۳/۵ و ماده ۱۱ قانون اصلاح الگوی مصرف انرژی و بند ۷ سیاست‌های کلی ابلاغی از سوی مقام معظم رهبری در مورد اصلاح الگوی مصرف، استاندارد ملی ایران به‌شماره ۸۳۶۱ تحت عنوان «موتورهای دیزلی و گازسوز خودروهای سنگین و نیمه‌سنگین جاده‌ای و خارج جاده‌ای (ماشین‌آلات راهسازی، ساختمانی، معدنی و کشاورزی) تعیین معیار مصرف سوخت و دستورالعمل برچسب انرژی- تجدید نظر سوم» در یکصد و شصت و پنجمین اجلاسیه کمیته ملی انرژی مورخ ۱۴۰۰/۹/۹ مورد تصویب قرار گرفته مراتب جهت اطلاع عموم و توجه به الزامات قانونی آگهی می‌گردد.
الزامات قانونی:
شروع اجرای اجباری استاندارد فوق از تاریخ ۱۴۰۱/۷/۱ می‌باشد.
کلیه اشخاص حقیقی و حقوقی ذیربط می‌توانند جهت کسب اطلاع بیشتر به تارنمای رسمی سازمان ملی استاندارد به نشانی: www.isiri.gov.ir و یا در تهران به سازمان ملی استاندارد و در استان‌ها به ادارات کل استاندارد مراجعه نمایند.
۵۱۳۰-۱۲۱۴۵۴۰
دفتر روابط عمومی و ارتباطات بین‌الملل

آگهی مزایده
سایپا
جهت مشاهده مزایده
قراضه پرسی شرکت مالیبل
به سایت شرکت سودیکو مراجعه فرمایید.
www.sudico.ir
تاریخ برگزاری ۱۴۰۱/۰۲/۲۲ لغایت ۱۴۰۱/۰۲/۲۵

آگهی مزایده
سایپا
جهت مشاهده مزایده
اقلام ضایعاتی شرکت زامیاد
به سایت شرکت سودیکو مراجعه فرمایید.
www.sudico.ir
تاریخ برگزاری ۱۴۰۱/۰۲/۲۱ لغایت ۱۴۰۱/۰۲/۲۵

آگهی مناقصه
سایپا
جهت مشاهده مناقصه عمومی
شماره (۰۱/۰۰/۴/۰۱) شرکت مالیبل سایپا
به سایت شرکت سودیکو مراجعه فرمایید.
www.sudico.ir
(تاریخ برگزاری ۱۴۰۱/۰۲/۲۲ لغایت ۱۴۰۱/۰۲/۲۶)

موضوع: آگهی مناقصه عمومی (یک مرحله‌ای) شماره ۴۰۱/۱۱
خرید ترانسمیتر برند YAMATAKE
شرکت مبین انرژی خلیج فارس واقع در منطقه ویژه اقتصادی انرژی پارس در نظر دارد خرید ترانسمیتر برند YAMATAKE (تقاضای شماره ۹۹۳۱۵۷۲) مطابق شرح و اسناد پیوست را از طریق مناقصه به شرکت‌های واجد صلاحیت واگذار نماید.
شرکت‌های متقاضی که دارای سوابق مرتبط در این زمینه می‌باشند، می‌توانند از طریق سایت شرکت مبین انرژی خلیج‌فارس به آدرس www.mobinec.ir نسبت به دریافت اسناد مناقصه اقدام نمایند.
● مهلت و محل تحویل اسناد تکمیل شده حداکثر تا تاریخ سه‌شنبه ۱۰ / ۰۳ / ۱۴۰۱ و استان بوشهر، عسلویه، منطقه ویژه اقتصادی انرژی پارس، شرکت مبین انرژی خلیج‌فارس، دبیرخانه کمیسیون معاملات می‌باشد.
شرکت‌ها می‌توانند به‌صورت کتبی یک نفر نماینده جهت شرکت در جلسه گشایش پاکت‌های پیشنهادی که رأس ساعت ۱۰ صبح روز سه شنبه ۱۷ / ۰۳ / ۱۴۰۱ برگزار می‌شود، معرفی نمایند.
● مبلغ تضمین شرکت در مناقصه ۰۰۰ / ۰۰۰ / ۰۰۰ / ۲ (دو میلیارد ریال) و به‌صورت ضمانت‌نامه بانکی یا واریز نقدی به‌حساب جاری الکترونیک (جام) شماره ۱۸۵۳۶۴۸۹۲ نزد بانک ملت شعبه مبین عسلویه به‌نام شرکت مبین انرژی خلیج‌فارس خواهد بود.
● بدیهی است ارائه اسناد مذکور هیچ گونه حقی را برای متقاضیان به‌وجود نخواهد آورد و اسناد و مدارک دریافتی غیرقابل استرداد می‌باشد.
تلفن و ایمیل دبیرخانه کمیسیون معاملات: ۵۱۴۶ / ۵۱۴۴ / ۳۷۲۹ / ۰۷۷ و tender@mobinec.ir
تلفن واحد بازرگانی: ۵۲۵۰ / ۳۷۲۹ / ۰۷۷ و ۵۲۵۱ / ۳۷۲۹ / ۰۷۷
روابط عمومی شرکت مبین انرژی خلیج فارس
www.mobinpc.ir

کنشگری سیاسی جریان راست افراطی در اروپا چه ویژگی دارد؟

بحران در خانه مدرنیته

الهه اکبرزاده
پژوهشگر

حتی بدبین‌ترین بازمانده جنگ طولانی و ویرانگری که سال‌ها اروپا را درنوردیده بود هم گمان نمی‌کرد که اروپا، تنها چند دهه بعد از تجربه فاشیسم و نازیسم و این قبیل ملی‌گرایی‌های افراطی، دوباره به چاه گرایش افراطی جدیدی این‌بار به اسم احزاب دست راست بیفتد؛ اما پس از مدت کوتاهی و در اواخر دهه ۱۹۸۰ این گرایشات در فضای سیاسی اروپا سر برآوردند. همزمان با تلاش دولت‌های اروپایی برای تشکیل یک اتحادیه سیاسی و اقتصادی در سطح قاره اروپا، در اکثر کشورهای اروپایی گروه‌های راست افراطی شکل گرفتند، گروه‌هایی که اساس هویت خود را در نژادپرستی، قوم‌گرایی، بیگانه‌هراسی و ضدیت با فردگرایی و دموکراسی تعریف می‌کردند، گروه‌هایی مثل ملی‌گرایان ایتالیا و اتریش، گروه‌های معترض به سیاست‌های مالیاتی در دانمارک و نروژ که به‌مرور بدل به گروه‌های راست در دفاع از هویت ملی شدند و ملی‌گرایان اروپای شرقی که به‌دنبال تحقق ایده یک ملت- یک دولت بودند و به مقابله با اقلیت‌های قومی و مذهبی در سرزمین خود برخاستند. در شروع، این گروه‌های راست افراطی در اقلیت بودند، اما رفته‌رفته و به اقتضای شرایط، گرایش به آنها شایع شد. غیر از دسته‌ای از راست‌های سنتی که تنه به تنه فاشیسم می‌زدند و به دلیل تداعی گذشته تلخ اروپا اقبال چندانی نداشتند، گروه‌هایی از راست‌های افراطی که به جای نژاد، بر برتری فرهنگی و ارزشی غرب تأکید می‌کردند به فعالیت خود ادامه دادند و روزبه‌روز بیشتر مطرح شدند، حتی به پارلمان کشورها راه یافتند و احزاب نوین پوپولیستی‌ای را شکل دادند که امروز شاهدشان هستیم.

راست‌های افراطی اصولاً خود را در ضدیت با ساختار حاکم تعریف می‌کنند، دولت مستقر و اپوزیسیون آن، هر دو را متهم می‌کنند به اینکه نسبت به مسائل ملی بی‌توجه‌اند، هم نظم سیاسی خودشان و هم نظم ژئوپلیتیک جهانی را رد می‌کنند و در عمل با سیاست‌های لیبرالیسم هم مخالف‌اند. با بیشترشدن نارضایتی مردم از ساختارهای حاکم و عملکرد چپ و راست‌های سنتی، اقبال به راست‌های افراطی بیشتر و بیشتر هم شد و آنها توانستند آرای اعتراضی مردم را به خود جلب کنند. راست‌های افراطی با موضع ضدساختاری و ضدنخبه‌گرایی و تأکید گاه‌وبی‌گاه بر رفراندوم در مسائل مختلف، چهره‌ای عوامانه به خود گرفته‌اند. آنها همچنین بزهکاری‌های اجتماعی، بیکاری و نابسامانی‌های اقتصادی در کشورشان را متوجه مهاجران می‌دانند و با ستیز آشکارشان با مهاجران، حرف دل بسیاری از کارگران و مردم طبقات پایین و کمترتحصیل‌کرده را می‌زنند، اما این تمام ماجرا نیست. وجود احزاب راست افراطی در بیشتر کشورها، بیش از آن‌که در اعتراض به مشکلات اقتصادی باشد، حاصل ملاحظات فرهنگی و هویتی در اعتراض به جهانی‌شدن و مهاجرت‌های فزاینده به اروپاست. آنها فرهنگ‌های ملی را گروه‌هایی کاملاً متضاد اما در درون همگن می‌دانند که حق دارند کشورشان را برای نژاد و ملت خودشان حفظ کنند. در این میان، مهاجران خصوصاً آنها که در فرهنگ کشور میزبان حل نمی‌شوند، را تهدیدی برای ارزش‌های ملی به حساب می‌آورند. حمایت از این احزاب، خصوصاً پس از واقعه یازده سپتامبر و شکل‌گیری احساس ترس عمومی نسبت به مهاجران مسلمان، بیشتر هم شد؛ مثلاً در آلمان گروه وطن‌پرست «پگیدا» علیه اسلامی‌شدن غرب فعالیت می‌کند و حزب «برای آزادی» در هلند به مخالفت‌هایش با مهاجران خصوصاً مسلمانان، قرآن و مسجد شهره است. اعضای جامعه شمال ایتالیا، با استدلال‌هایی مربوط به امنیت ملی، می‌گویند ساخت مسجد توسط مسلمانان باید محدود شود و جبهه ملی فرانسه نیز هشدار داده است که اتباع مسلمانش به اجتماعی فراتر از فرانسویان -یعنی مسلمانان- وفادارند. این نوع نگاه به مهاجران به‌مثابه تهدید فرهنگی، امنیتی و اقتصادی بر وضع سیاست‌های محدودکننده مهاجرت و ذهنیت مردم درباره مهاجران تأثیرگذاشته است.

این احزاب همچنین مخالف سیاست‌های همگرایی اتحادیه اروپا هستند و آن را تهدیدی برای خود و مرزهای ملی خود می‌دانند. آنها معتقدند همگرایی اروپایی لزوماً ایده خوبی نیست و فقط گاهی و در برخی ابعاد می‌تواند به سود دولت‌ها باشد، مشروط بر آن‌که موجب ازبین‌رفتن حاکمیت دولت‌ها نشود. بنابراین، قدرت‌گرفتن این گروه‌ها می‌تواند اثرات واگرایانه‌ای بر اتحادیه اروپا داشته باشد.

مشخصه اصلی راست‌های افراطی در اروپا نژادپرستی فرهنگی و ضدیت با شرق و مسلمان‌هاست، به این بهانه که آنها با فرهنگ و ارزش‌های اصیل تمدن غرب بیگانه‌اند؛ اما در امریکا شاهد «تلفیق نوعی بنیادگرایی مذهبی با برتری نژادی سفیدپوستان» هستیم. در ایالات متحده موضوع مهاجران چندان مطرح نیست، زیرا اساساً مهاجران بنیان‌گذار این کشور بوده‌اند. در این کشور جنبش‌های راست افراطی عموماً جنبه نژادپرستی یا بنیادگرایی مذهبی و یا ترکیبی از این دو دارند. آن‌ها، در تفسیر ایدئولوژیک و نژادی خاصی که از متن کتاب مقدس دارند، معتقدند نبرد بین نیروهای تاریکی و روشنایی همان جنگ نژادی بین ملت انگلوساکسون و دیگر گروه‌های قومی است. در چهارچوب باورهای مذهبی بنیادگرایان مسیحی در امریکا، حمایت از اسرائیل بخشی از ایمان ملت امریکاست، زیرا خداوند به ابراهیم علیه‌السلام وعده داده که به حامیان اسرائیل و یهودیان پاداش می‌دهد. این گروه که به اوانجلیست‌ها معروف‌اند تنها گروه افراطی دست راستی در امریکا نیستند، کوکلاکس‌کلان‌ها هم گروه تروریستی نژادپرستی در امریکا هستند که علاوه بر مخالفت با سیاه‌پوستان و اسلام‌هراسی، اتفاقاً به ستیز با یهودیت هم شناخته شده‌اند. به علاوه، تئوری‌های توطئه و مفهوم «تولیدگرایی» از دیرباز سبب شده زمینه مناسبی برای رشد گرایش‌های راست رادیکال در امریکا وجود داشته باشد. در تولیدگرایی افراد خود را جزو طبقه تولیدکننده به‌شمار می‌آورند و احساس می‌کنند سرمایه و زحمت‌شان هم توسط بانکداران و نخبگان و هم توسط مهاجران و غیرسفیدپوستان از طریق سیاست‌های دولت رفاه، چپاول می‌شود. روی کار آمدن ترامپ -که به احزاب دست راستی نزدیک بود و با شعارهای ضدساختاری، ضداسلامی و ضدمهاجرتی به پیروزی رسید- شروع فصل تازه‌ای برای گروه‌های افراطی دست راستی بود، نه‌تنها در امریکا که در تمام جهان. مارین لوپن، رهبر جبهه ملی فرانسه، این واقعه را دومین گام موفق در اقبال به این احزاب در غرب معرفی کرد. لوپن گفت: «اولین جرقه برای تغییر نظم حاکم بر اروپا رأی مردم بریتانیا به خروج از اتحادیه اروپا و دومین جرقه انتخاب دونالد ترامپ به‌عنوان رئیس‌جمهور امریکا بود».

راست‌های افراطی رفته‌رفته به وزنه‌هایی چشمگیر در عرصه سیاسی کشورهای‌شان بدل می‌شوند. آنها با شعارهای ضدنخبه‌گرایانه خود، توجه و رأی طبقه کارگر را به دست آورده‌اند و این امر احزاب چپ و سوسیال‌دموکرات‌ها را تضعیف کرده است. احزاب راست میانه و محافظه‌کار نیز مجبور شده‌اند برای جلب نظر هواداران راست افراطی سیاست‌های تندتری در قبال موضوعاتی مانند مهاجرت پیش بگیرند؛ برای مثال، وقتی دولت آنگلا مرکل در سال ۲۰۱۵ بیش از یک میلیون پناه‌جو را از کشورهای جنگ‌زده خاورمیانه پذیرفت با مخالفت گسترده احزاب دست راستی روبه‌رو شد؛ درنتیجه این مخالفت‌ها ائتلاف محافظه‌کار نیز در سال‌های بعد رویکرد سختگیرانه‌تری را اتخاذ کرد، بازگرداندن پناه‌جویان افغانستانی به «کابلِ امن»، احتمالاً بزرگ‌ترین نمود این تغییر رویه باشد.

امروزه دیگر نمی‌توان گرایش‌های موسوم به راست افراطی و قدرت فزاینده احزابی که چنین گرایشاتی دارند را در عرصه رسمی سیاست اروپا نادیده گرفت. مارین لوپن، با وجود شکست در انتخابات اخیر فرانسه (آوریل ۲۰۲۲)، بیش از ۴۰ درصد آرا را به خود اختصاص داد، که این نتیجه نسبت به انتخابات گذشته در سال ۲۰۱۷ پیشرفت چشمگیری محسوب می‌شد. نخست‌وزیری بوریس جانسون در انگلستان هم موجب تقویت این جریان شده است. احزاب و گروه‌های راست افراطی همچنین تماس‌های مکرری با سازمان‌های مشابه خودشان در سطح جهان دارند و از طریق همکاری‌های بین‌المللی، برای پیشبرد اهداف خود تلاش می‌کنند. اینترنت و رسانه‌های اجتماعی مستقل هم به دیده‌شدن این گروه‌ها و عضوگیری و پیگیری فعالیت‌های‌شان کمک بسیاری کرده است. امروزه حتی پای گرایش‌های افراطی به عرصه عمل هم باز شده است؛ تشکیلات نئونازی در اوکراین به‌طور رسمی در ارتش حضور دارند. گردان آزوف نیروی داوطلبی متشکل از ملی‌گرایان افراطی و نئونازی‌ها بود که در سال ۲۰۱۴ به مقابله با شورشیان جدایی‌طلب شرقِ اوکراین برخاست و چندی بعد رسماً و توسط رئیس‌جمهور به گارد ملی اوکراین پیوست. گرچه گردان آزوف در سال‌های گذشته از سوی برخی کشورها و نهادهای حقوق بشری به نژادپرستی و خشونت‌طلبی متهم شده بود، این روزها و همزمان با جنگ روسیه علیه اوکراین، حساسیت‌ها به گرایشات افراطی این گروه کمتر شده و آنها را به چشم گارد ملی مدافع اوکراین نگاه می‌کنند.

روند روبه‌رشد گرایش‌های راست افراطی و وارد عمل شدن این گروه‌ها در جنگ اوکراین همزمان شده است با ساماندهی چچنی‌های هم‌پیمان روسیه. این درگیری، به‌رغم مقیاس کوچکش، تصویری هولناک از آینده را ترسیم می‌کند. مرور کوتاهی بر تاریخ تشکیل و استقرار گروه‌های افراطی ما را به این نتیجه می‌رساند که این گروه‌ها و این افکار در زمان و جغرافیای خاصی متوقف نمی‌شوند و دیر یا زود، دامن اروپا و کشورهایی که این روزها چشم بر رشد این‌گونه افکار بسته‌اند را خواهند گرفت؛ این گروه‌های تندرو یا جنگ دیگری خواهند یافت یا جنگ دیگری خواهند ساخت.

رویترز
مردم در راهپیمایی بزرگ احزاب ناسیونالیست و راست افراطی اروپایی پیش از انتخابات پارلمانی اتحادیه اروپا در میلان، ایتالیا ۱۸ مه ۲۰۱۹

> اعضای جامعه شمال ایتالیا، با استدلال‌هایی مربوط به امنیت ملی، می‌گویند ساخت مسجد توسط مسلمانان باید محدود شود و جبهه ملی فرانسه نیز هشدار داده است که اتباع مسلمانش به اجتماعی فراتر از فرانسویان -یعنی مسلمانان- وفادارند. این نوع نگاه به مهاجران به‌مثابه تهدید فرهنگی، امنیتی و اقتصادی بر وضع سیاست‌های محدودکننده مهاجرت و ذهنیت مردم درباره مهاجران تأثیر گذاشته است. این احزاب همچنین مخالف سیاست‌های همگرایی اتحادیه اروپا هستند و آن را تهدیدی برای خود و مرزهای ملی خود می‌دانند. آن‌ها معتقدند همگرایی اروپایی لزوماً ایده خوبی نیست و فقط گاهی و در برخی ابعاد می‌تواند به سود دولت‌ها باشد، مشروط بر آنکه موجب ازبین‌رفتن حاکمیت دولت‌ها نشود. بنابراین، قدرت‌گرفتن این گروه‌ها می‌تواند اثرات واگرایانه‌ای بر اتحادیه اروپا داشته باشد

جنگ اوکراین سیاست‌های رسانه‌ای متناقض غرب در تعریف مفهوم «مقاومت» را به وضوح نشان داد

نژادپرستی رسانه ای

محمدجواد فروهر
روزنامه نگار

جهان غرب از مبارزه اوکراینی‌ها در برابر تهاجم روسیه تمجید می‌کند، اما فلسطینی‌ها را که با ظلم و ستم اسرائیل می‌جنگند، بدنام می‌کند. جالب است که تلویزیون‌های خارجی پرتاب کوکتل مولوتف‌ها توسط برخی اوکراینی‌ها را به صورت زنده پخش می‌کنند گویی که در حال پخش یک گزارش هواشناسی یا بخشی از انتخابات محلی هستند و خبرنگاری که در محل حضور دارد، شجاعت وزیرکی پرتاب‌کنندگان را می‌ستاید؛ سؤال اینجا است که اگر این افراد، رنگ پوستشان سفید نبود و نام‌هایی مانند زینب یا خدیجه داشتند، باز هم این چنین مورد تمجید قرار می‌گرفتند؟ اگر زنان مبارز اهل جایی در خاورمیانه یا شمال آفریقا بودند یا محجبه بودند و به زبان انگلیسی حرف نمی‌زدند، آیا بازهم آموزش گام به گام ساختن بمب توسط آنها را در اخبار تماشا می‌کردیم؟ در آن صورت آیا اقدامات آنها نیز شجاعانه یا الهام‌بخش توصیف می‌شد؟ البته که نیازی به طرح این پرسش‌ها نیست و ما از قبل جواب‌ها را می‌دانیم.

افکار عمومی درباره اقدامات نظامی روسیه در اوکراین می‌توانند قضاوت کنند و تا به حال نیز این قضاوت در سطوح گسترده صورت گرفته است؛ همبستگی، جمع‌آوری کمک‌های مالی و حمایت از اوکراین گسترده بوده، در حالی که روسیه با تحریم‌های بین‌المللی شدید مواجه شده است. مردم انگلیس اغلب نسبت به رویدادهای سایر نقاط جهان واکنشی از خود نشان نمی‌دهند و بی‌تفاوتند اما شگفت‌انگیز است که حالا نسبت به وضعیت مردم اوکراین ابراز ناراحتی می‌کنند. ظاهراً هم چیز بستگی به رنگ پوست، رنگ چشم و وضعیت اجتماعی و اقتصادی شما دارد تا رنج شما باعث خشم جهانی شود و همدلی جهان با شما را برانگیزد.

در این صورت ساختمان‌ها به رنگ پرچم کشور شما تبدیل می‌شوند و افرادی سعی می‌کنند برای حمایت از شما، پول، لباس، سرپناه، غذا و دارو و حتی سلاح جمع‌آوری کنند!

■ تناقضات در پوشش وقایع

واکنش جهانی به اوکراین فقط از سر ابراز همدردی و حمایت کلامی نیست؛ در حقیقت غرب دفاع از اوکراین را به عنوان یک تکلیف مهم و ضروری برای خود قلمداد می‌کند. می‌بینیم که به ناگهان، سیاستمدارانی که سابقه حمایت از تهاجمات را در کارنامه خود دارند، زمانی که این تهاجم‌ها علیه مردمان غیرسفیدپوست صورت می‌گیرد، رویه قبلی خود را به کلی فراموش می‌کنند و سعی دارند چهره‌ای علیه تهاجم از خود بسازند! آنها علناً از روسیه می‌خواهند که دست از کار بکشد و برای تقویت توان دفاعی اوکراین، توپخانه‌ها را مسلح می‌کنند! شخصیت‌های عمومی و افراد مشهوری که در سایر درگیری‌ها در بهترین حالت، موضع‌های بی‌معنی مانند «من هر دو طرف را به صلح فرا می‌خوانم» را به اشتراک می‌گذارند، حال آشکارا نه تنها روسیه، بلکه تمام فرهنگ روسیه را به‌طور کلی محکوم می‌کنند! نهادها و مؤسساتی که در مواجهه با سایر بی‌عدالتی‌ها بشدت غیرسیاسی هستند، اکنون پرچم‌های اوکراین را توئیت می‌کنند. انگلیسی‌ها که هیچ ارتباطی با اوکراین و تجربه نظامی ندارند، برای دفاع از یک کشور اروپایی اسلحه به دست گرفته‌اند. اما زمانی که غیرنظامیان سیاه‌پوست یا تیره‌پوست همان کاری را می‌کنند که اوکراینی‌ها انجام می‌دهند، مواضع غرب بسیار متفاوت می‌شود؛ زمانی که آنها در برابر مهاجمان خارجی و مبارزه با نیروهای امپریالیستی سرکوبگر از خانه‌های خود دفاع می‌کنند، پوشش‌های خبری هم به شیوه‌های متفاوتی صورت می‌گیرد. خواه فلسطینی باشند، خواه سومالیایی و خواه یمنی یا افغانستانی؛ تصویری که از این افراد نشان داده می‌شود ذاتاً تصویر افرادی خشن و مستعد درگیری است. بدن‌هایشان چنان بی‌ارزش به حساب می‌آید که وضعیت اسفبارشان نادیده گرفته می‌شود و حتی مورد تحقیر قرار می‌گیرد. این استاندارد دوگانه عمیقاً نژادپرستانه است. دفاع از خود بشدت در برتری سفیدپوستان و اسلام‌هراسی ریشه دوانده است. حتی با دفاع از خود هم به صورت نژادپرستانه برخورد می‌شود؛ دفاع از خود برای برخی افراد امتیاز به حساب می‌آید و مایه افتخار است و برای برخی دیگر جرم محسوب می‌شود. غربی‌های سفیدپوستی که از خود دفاع می‌کنند افرادی نجیب هستند و تلاششان مهم و در راستای بشریت پنداشته می‌شود اما برای کشورهای جنوب، ایده‌هایی وحشیانه توصیف می‌شود.

■ تحریف مفهوم «تجاوز» به «تنش»

از نظر کسانی که دیدگاه استعماری دارند و ادعای شرق‌شناسی می‌کنند، شرقی‌ها بویژه مردانشان، دارای نوعی خشونت و پرخاشگری منحصربه‌فرد توصیف می‌شوند. بنابراین زمانی که غرب در برابر آنها قرار گرفته باشد، خواه ناخواه حق با غربی‌ها است و آنها می‌توانند با نیروهای نظامی خود هرگونه عملیات وحشیانه‌ای خواستند علیه شرقی‌ها روا بدارند. این ایده همیشه وجود داشته که افراد سیاه‌پوست و تیره‌پوست افرادی عقب‌مانده و بی‌رحم هستند و اقداماتی که برای دفاع از خود انجام می‌دهند، مترادف با تروریست تلقی می‌شود. حتی زمانی که اقداماتشان دقیقاً همان اقداماتی باشد که اوکراینی‌ها برای دفاع از خود انجام می‌دهند. برای ملموس شدن این موضوع نیاز به بحث‌های مفصل نیست؛ بلکه تنها کاری که باید انجام دهیم این است که به واکنش‌های جهانی به تشدید تجاوزات اسرائیل علیه فلسطینی‌ها نگاه کنیم که در سال‌های اخیر معمولاً در ماه رمضان اوج می‌گیرد. غالباً از حمله سربازان به نمازگزاران مسلمان که روی دست و زانو در حال نماز هستند، با عنوان «درگیری» یاد می‌شود. هجوم به مسجدالاقصی مکان مقدس مسلمانان، همراه با محاصره درهای آن و پرتاب بی‌وقفه گاز اشک‌آور توسط سربازان اسرائیلی، به عنوان «تنش» خوانده می‌شود. گزارشگران و سیاستمداران غربی، دفاع فلسطینی‌ها از خود را به عنوان علت درگیری به تصویر می‌کشند و سنگ‌های فلسطینی‌ها را چنان توصیف می‌کنند که گویی آنها توپخانه‌های مجهز و پیشرفته‌ای علیه اسرائیلی‌ها بوده‌اند! گزارش‌های خبری به مصادف شدن ماه مبارک رمضان، عید فصح و عید پاک اشاره می‌کنند و سعی دارند این را القا کنند که این خشونت نتیجه تعصبات مذهبی است، نه استعمار شهرک‌نشین‌ها. بوریس جانسون، نخست‌وزیر انگلیس سکوت می‌کند و جو بایدن، رئیس‌جمهور ایالات متحده، خواستار پایان دادن به خشونت در هر دو طرف است و به طور هدفمند، نامتوازن بودن قدرت طرفین را پنهان می‌کند. جالب اینجا است که در تمام این مدت، کشورهای حاشیه خلیج فارس از ثروت و نفوذ خود برای ایجاد آرامش در برابر دولت استعمارگر استفاده می‌کنند و به وضعیت اسفبار فلسطینیان شدت می‌دهند.

حالا در مسأله روسیه و اوکراین دیگر هیچ کس از «هر دو طرف» نمی‌خواهد که سلاح‌های خود را زمین بگذارند! اگرچه اوکراین منطقاً باید در برابر روسیه بایستد، اما دیگر هیچ‌کس به این موضوع اشاره نمی‌کند که اوکراین هم نباید به درگیری دامن بزند. اصلاً قابل تصور نیست که کسی همزمان با روسیه از اوکراین هم بخواهد که تن به صلح دهد؛ اما چنین خواسته‌ای از فلسطینی‌ها، یمنی‌ها و سایر افراد ذکر شده در بالا مرتباً انجام می‌شود! نابرابری میان پسربچه‌هایی با سنگ در برابر یک دولت نظامی بسیار مسلح و متجاوز بسیار چشمگیر است؛ اما دولت‌ها و سازمان‌های جهانی از این تجاوزات حمایت می‌کنند و رویدادهای وحشیانه مرتبط با آن نیز در اخبار به «درگیری» تقلیل می‌یابد. طرف ضعیف‌تر ماجرا به اندازه طرف قوی‌تر متهم می‌شود و مورد تمسخر و بازخواست قرار می‌گیرد.

■ سخن پایانی

برای غرب کار ساده‌ای است که اشغال غیرقانونی و تجاوز رژیم صهیونیستی به سرزمین باستانی و تاریخی مهمی مانند فلسطین را نژاعی کهنه و بی‌معنا تعریف کند و آن را ناشی از خشونت ذاتی اعراب و امتناع از همزیستی آنها تفسیر نماید. در حالی که موج حمایت از اوکراین در رسانه‌های اجتماعی به راه افتاده، صفحه‌هایی که دارای تعداد دنبال‌کننده بالا هستند و مخاطبان زیادی دارند، با محدودیت‌هایی مواجه شده‌اند. برای نمونه «بلا حدید» مدل با اصالت هلندی - فلسطینی اظهار داشته که اینستاگرام استوری‌های او درباره فلسطین را سرکوب کرده است. پرسش قابل تأمل آن است که اگر جهان می‌تواند دفاع اوکراین از خود را امری شجاعانه بداند، پس چرا دفاع عراق یا افغانستان یا فلسطین از خود را نمی‌بیند؟

> در حالی که موج حمایت از اوکراین در رسانه‌های اجتماعی به راه افتاده، صفحه هایی که دارای تعداد دنبال کننده بالا هستند و مخاطبان زیادی دارند، با محدودیت هایی مواجه شده اند. برای نمونه «بلاحدید» مدل با اصالت هلندی-فلسطینی اظهار داشته که اینستاگرام استوری های او درباره فلسطین را سرکوب کرده است. پرسش قابل تأمل آن است که اگر جهان می‌تواند دفاع اوکراین از خود را امری شجاعانه بداند، پس چرا دفاع عراق یا افغانستان یا فلسطین از خود را نمی‌بیند؟

تظاهرکنندگان ضدجنگ در تظاهرات ایالات متحده در پارک لافایت (۲۴ فوریه ۲۰۲۲) / منبع: (AFP)

ایران

■ سال بیست و هشتم ■ شماره ۷۹۰۴ ■ چهارشنبه ■ ۲۱ اردیبهشت ۱۴۰۱
۹ شوال ۱۴۴۳ ■ 11 May 2022 ■ Wednesday

اقتصادی

وزیر ارتباطات و فناوری اطلاعات خبر داد

ماهواره ایرانی در مدار ۵۰۰ کیلومتری زمین

در اسفندماه سال گذشته نیروی هوافضای سپاه پاسداران، ماهواره «نور ۲» را از کویر شاهرود به فضا پرتاب کرد؛ ماهواره‌ای بومی که دید بسیار وسیعی دارد و علاوه بر کاربرد نظامی، می‌تواند عوامل محیطی و پدیده‌ها را نیز در حوزه بلاهای طبیعی، میزان آبگرفتگی سیلاب‌ها، در حوزه سنجش محصولات زیر کشت کشاورزی شناسایی کند. حالا این ماهواره خبرساز شده و یکی دیگر از موفقیت‌های ایران در حوزه فضا را به رخ کشیده است. وزیر ارتباطات و فناوری اطلاعات از ارسال نخستین تصاویر کاربردی رنگی توسط این ماهواره از مدار لئو (۵۰۰ کیلومتری زمین)، آن هم با وضوح و دقت تفکیک زیاد به ایستگاه زمینی خبر داد و یادآور شد که به این ترتیب، ایران عملاً به جمع باشگاه کشورهای صاحب فناوری ماهواره‌ای پیوسته است.

۱۳

۱۸ صاحبنظر و فعال اقتصادی در گفت‌وگو با «ایران» از مزایای طرح مردمی‌سازی منابع ارزی گفتند

اصلاحات ارزی

همین صفحه و صفحه ۹

عبدالمجید شیخی – کارشناس اقتصادی
آلبرت بغزیان – اقتصاددان
وحید شقاقی شهری – اقتصاددان
لطفعلی بخشی – اقتصاددان
حمید حاجی عبدالوهاب – معاون پیشین کمیته امداد
ساسان شاه‌ویسی – اقتصاددان
علی اکبر لبافی – معاون پیشین وزیر کار
محمد جلیلی – اقتصاددان
مجتبی یاسمی – تحلیلگر مسائل اقتصادی
محمد علی خادم سهی – کارشناس اقتصادی
محمدرضا بنی طبا – سخنگوی انجمن لبنی ایران
سید احمد مقدسی – رئیس هیأت مدیره انجمن صنفی گاوداران ایران
مجتبی عالی – مدیرعامل اتحادیه تعاونی‌های کشاورزی دامداران ایران
آرش نبی‌زاده – مدیرعامل اتحادیه ماهیان سردابی
افشین صدر دادرس – مدیرعامل اتحادیه دام سبک
محمد رشیدی – عضو کمیسیون کشاورزی، آب و منابع طبیعی مجلس
برومند چهارآیین – رئیس هیأت‌مدیره شرکت مادرتخصصی صنعت طیور
افشین کلاهی – عضو کمیسیون کشاورزی اتاق بازرگانی تهران

حمایت اقتصاددانان از حذف ارز ترجیحی

فرصت تازه اقتصاد

گروه اقتصادی/ پس از چهار سال خسارت محض سیاست ارز ترجیحی، اصلاح این سیاست در دولت سیزدهم کلید خورد و نخستین یارانه تجمیعی به حساب ۷۲ میلیون ایرانی واریز شد. موضوعی که تمام صاحبنظران اقتصادی روی آن اجماع دارند.

در شامگاه ۲۰ فروردین ۱۳۹۷، خبری از سوی اسحاق جهانگیری معاون اول رئیس جمهور وقت اعلام شد که مسیر اقتصاد ایران در سال‌های بعد را به‌طور کامل تغییر داد. در این مقطع زمانی در شرایطی که نرخ ارز آزاد اندکی از بیش از ۵ هزار و ۵۰۰ تومان بود، نرخ دلار به‌صورت یکسان ۴ هزار و ۲۰۰ تومان تعیین و اعلام شد از روز بعد هر متقاضی می‌تواند با این نرخ، ارز مورد نیازخود را دریافت کند. اما از همان روز نخست با عدم پرداخت اولین نشانه‌های سردرگمی در سیاست جدید دولت دوازدهم نمایان شد.

آمارها نشان می‌دهد از ابتدای سال ۱۳۹۷ تا پایان سال گذشته بیش از ۹۰۰ هزار میلیارد تومان رانت از مابه‌التفاوت ارز ۴ هزار و ۲۰۰ تومانی و نرخ دلار در بازار آزاد، توزیع شده که عمده آن نیز نصیب اقشار پردرآمد و دلالان شده است.

در نخستین سال تولد این ارز مابه‌التفاوت ارز ترجیحی با بازار آزاد ۶ هزار و ۸۵۳ تومان بود که وقتی با ۳۲ میلیارد دلاری که در این سال برای واردات کالاهای مشمول تخصیص داده شد، محاسبه کنیم یک رانت ۲۱۰ هزار و ۶۶۲ میلیارد تومانی به دست می‌آید. در سال ۱۳۹۸ هرچند میزان تخصیص این ارز به ۱۵ میلیارد دلار کاهش یافت، اما اختلاف قیمت آن با بازار آزاد به ۸ هزار و ۷۱۸ تومان رسید که نتیجه آن توزیع ۱۳۰ هزار و ۷۷۵ میلیارد تومان رانت بود. در سال ۱۳۹۹ نیز با رسیدن اختلاف قیمت ارز ۴ هزار و ۲۰۰ تومانی با بازار آزاد به ۱۸ هزار و ۶۸۷ تومان و با توجه به ۱۱ میلیارد دلاری که برای واردات کالا و دارو تخصیص داده شد، ۲۵۰ هزار و ۵۵۹ میلیارد تومان رانت ایجاد شد. براساس اعلام بانک مرکزی در سال گذشته نیز ۱۶،۴ میلیارد دلار ارز ترجیحی تخصیص داده که با اختلاف ۲۱ هزار و ۶۴۸ تومانی این ارز با بازار آزاد رانتی به اندازه ۳۵۵ هزار و ۲۷ میلیارد تومان توزیع شده است. براین اساس در چهار سالی که سیاست ارز ترجیحی اجرا شد، درمجموع نزدیک به ۷۵ میلیارد دلار ارز ترجیحی تخصیص داده شده است که رانت توزیعی آن را به ۹۰۲ هزار و ۲۳ میلیارد تومان می‌رسد.

در آستانه اجرایی شدن سیاست اصلاح ارز ترجیحی، ۱۰ اقتصاددان و کارشناس اقتصادی در گفت‌وگو با «ایران» از زوایای مختلفی مزیت‌های برنامه دولت سیزدهم را مورد بررسی قرار داده‌اند.

ادامه در صفحه ۸

میزان تخصیص ارز ترجیحی و رانت توزیع شده

سال	مابه‌التفاوت ارز ۴۲۰۰ تومانی و نرخ بازار آزاد (تومان)	میزان تأمین ارز ۴۲۰۰ تومانی (میلیارد دلار)	رانت توزیع‌شده در سال (هزار میلیارد تومان)
۱۳۹۷	۶۵۸۳	۳۲	۲۱۰۶۶۲
۱۳۹۸	۸۷۱۸	۱۵	۱۳۰۷۷۵
۱۳۹۹	۱۸۶۸۷	۱۱	۲۰۵۵۵۹
۱۴۰۰	۲۱۶۴۸	۱۶،۴	۳۵۵۰۲۷
مجموع		۷۴،۴	۹۰۲۰۲۳

دولت برنامه دارد

نگاه ۱

عبدالمجید شیخی
کارشناس اقتصادی

حذف ارز ترجیحی دو اثر مستقیم و غیرمستقیم بر جای می‌گذارد. اثر مستقیم مشخصاً هزینه مصرف‌کننده را نشانه می‌رود که دولت با سیاست‌هایی که اتخاذ کرده درصدد جبران است. اثر غیرمستقیم نیز تشدید حباب روانی افزایش قیمت‌هاست که باید برای جنبه‌های روانی موضوع چاره‌اندیشی کرد و مسئولان جزئیات طرح را با مردم در میان بگذارند.

متأسفانه تورم در کشور ما حکم مسابقه را پیدا کرده و افراد و اصناف در افزایش قیمت‌ها از هم شتاب می‌گیرند. در این دور باطل هر اقدامی که باعث تغییر قیمت‌ها شود این مسابقه را تشدید می‌کند پس باید از اتخاذ هر اقدامی که قیمت‌ها را برهم می‌زند دوری کنیم.

مشخصاً در رابطه با اقدام دولت باید گفت در کوتاه مدت کار دولت موجه است چراکه با توجه به مجموع اقداماتی که در جهت تقویت تولید داخلی پیش گرفته از آثار تورمی ناشی از پرداخت مستقیم یارانه به‌صورت هدفمند تا حدود زیادی می‌توان پیشگیری کرد. همچنین می‌تواند آثار غیرمستقیم بویژه انتظارات تورمی را تا حدود زیادی کاهش دهد. در بلندمدت نیز دولت به جد باید دست سوداگران بازار را کوتاه کند و حجم نقدینگی اعظمی را که در اختیار این افراد است به سمت بخش حقیقی اقتصاد هدایت کند.

۶۵ میلیارد دلار برای هیچ

نگاه ۲

محمد علی خادم سهی
کارشناس اقتصادی

این سیاست با هدف حمایت از قدرت خرید مردم تعیین شد با این توضیح که یارانه به ابتدای زنجیره یعنی کسانی مانند وارد کننده یا تولیدکننده‌ای که می‌خواست کالای ارزان تولید کند، تخصیص یابد.

در مدت زمان اجرای این طرح تاکنون ۶۵ میلیارد دلار تخصیص داده شده است و فقط در سال ۱۴۰۰، ۱۷ میلیارد دلار هزینه صرف این طرح شده است که با وجود این، اهداف طرح برای مصرف‌کننده محقق نشد.

بنابراین نتیجه این شد که به‌جای این فرایند سخت، یارانه را به انتهای زنجیره اختصاص دهیم تا قدرت خرید مردم را ارتقا دهد. پیشنهادی که از ابتدا وجود داشت ولی توسط سیاستگذار پذیرفته نمی‌شد. اما این دولت با وجود سرمایه اجتماعی که از آن برخوردار است از همان ابتدای فعالیت برای حذف این سیاست نادرست مصمم بود.

در مجموع می‌توان گفت حذف ارز ترجیحی اقدام قابل تحسینی است که باید برای اجرای آن احتیاط لازم را به خرج داد چرا که تجربه تلخ آبان ۹۸ نشان داد باید جوانب امر را به جد سنجید. این موضوع در صحبت‌های دوشنبه شب رئیس جمهور نمود داشت و برای دو ماه آینده، وجوه مشخصی به حساب مردم واریز شد.

«ایران» گزارش می‌دهد: شبهات و سؤالات مربوط به واریز یارانه چیست و چه پاسخی دارد؟

یارانه پیش از موعد

گروه اقتصادی/ شامگاه دوشنبه و بلافاصله بعد از گفت‌وگوی تلویزیونی رئیس جمهور با مردم درباره اصلاح نظام پرداخت یارانه‌ها، دولت دو نوبت یارانه کمک معیشتی ۳۰۰ هزار یا ۴۰۰ هزار تومانی برای ۹ دهک جامعه واریز کرد. به گزارش «ایران»، یارانه حمایتی برای ۳ دهک کم‌درآمد جامعه به ازای هر نفر ماهانه ۴۰۰ هزار تومان و برای ۶ دهک با درآمد بیشتر به ازای هر نفر ۳۰۰ هزار تومان ماهانه واریز شد، البته این مبالغ هنوز قابل برداشت نیست و در موقع مقرر از طریق دولت اعلام و قابل برداشت خواهد شد. داود محمدبیگی، مدیر اداره نظام های پرداخت بانک مرکزی درباره میزان دقیق یارانه واریزی دوشنبه شب به ۷۲ میلیون ایرانی گفت: دوشنبه شب طی دو نوبت یارانه اردیبهشت و خرداد ماه برای ۲۳ میلیون و ۶۸۰ هزار سرپرست خانوار واریز شد و در مجموع ۴۷ میلیون و ۳۶۰ هزار واریزی داشتیم.

صفحه ۱۳ را بخوانید

«ایران» از تداوم برنامه حمایتی دولت از معیشت خانوار از محل یارانه سوخت گزارش می‌دهد

۱۸ هزار و ۵۰۰ تومان؛ یارانه هر لیتر بنزین در ایران

۱۴

«ایران» از معاملات بازار سهام گزارش می‌دهد

دیروز صنایع غذایی انتخاب اول سهامداران بود

شروع معاملات سهام در روز سه‌شنبه ۲۰ اردیبهشت ماه ۱۴۰۱، با افزایش عرضه‌ها بخصوص در سهام شرکت‌های فلزی و خودرویی همراه بود به‌طوری که در ۱۰ دقیقه ابتدایی، در مقابل ۴۴۰ نمادی که با اختلاف منفی قیمت روبه‌رو شده بودند، تنها ۱۷۵ نماد رشد قیمت داشتند اما فشار عرضه‌ها دوامی نداشت...

۱۰

«ایران» از تخلف بانک‌ها و مشاوران املاک در پرداخت تسهیلات ودیعه مسکن گزارش می‌دهد

وام ودیعه در دست ۷ درصد مستأجران!

تسهیلات حمایتی کمک هزینه اجاره مسکن، دوسال است که به مستأجران پرداخت می‌شود. گزارش میدانی «ایران» از بنگاه‌های مشاوران املاک نشان می‌دهد بیشتر مستأجرانی که طی دو سال برای تسهیلات ودیعه مسکن درخواست داده بودند نتوانستند آن را دریافت کنند.

۱۱

«ایران» از چرایی گرانی خودروهای خارجی در داخل کشور گزارش می‌دهد

۲۱ نهاد سرگردنه واردات خودرو

۱۲

نوبت اول

آگهی مزایده اجاره املاک تجاری اداری و خدماتی در تهران، شیراز و نوشهر - شماره ۱۴۰۱

سرویس‌های حمل و نقل وابسته به نیروی دریایی ارتش جمهوری اسلامی ایران در نظر دارد تعدادی از املاک و مستغلات خود را به‌صورت یک مرحله‌ای وطبق جدول مشروحه ذیل و با شرایط مندرج در برگ شرایط از طریق مزایده عمومی اجاره دهد. لذا علاقه‌مندان و واجدین شرایط می‌توانند جهت خرید اوراق مزایده از تاریخ ۱۴۰۱/۰۲/۲۴ الی ۱۴۰۱/۰۲/۲۸ ودر ساعت اداری با پرداخت هزینه مربوطه به نشانی تهران -خیابان شهید بهشتی-بعد از خالداسلامبولی- پلاک ۳۰۳ طبقه سوم مراجعه و اوراق را خریداری نمایند.

ردیف	مشخصات ملک/ اراضی	شهر/استان	متراژ (متر)	کاربری	قیمت پایه اجاره ماهیانه(ریال)	مبلغ سپرده شرکت در مزایده(ریال)
۱	سوله مسقف به تعداد ۲ باب با متراژ ۵۵۰ الی ۶۰۰ متری	تهران-ضلع شمال شرقی ستاد نداجا جنب شمیران نو	۵۵۰ الی ۶۰۰	انبار/کارگاه	متری ۶۰۰۰۰۰	۲۰۰/۰۰۰/۰۰۰
۲	زمین رو باز مابین سوله‌ها قطعات ۳۵۰ الی ۴۰۰ متری	تهران-ضلع شمال شرقی ستاد نداجا جنب شمیران نو	۳۵۰ الی ۴۰۰	انبار/کارگاه	متری ۳۰۰۰۰۰	۶۳/۰۰۰/۰۰۰
۳	زمین رو باز	تهران-خیابان نیروی دریایی-پشت فروشگاه اتکا	۹۳۳۰	مجموعه خدماتی/ کارگاهی	۲/۳۰۰/۰۰/۰۰۰	۱/۴۰۰/۰۰۰/۰۰۰
۴	زمین رو باز	تهران -خیابان نیروی دریایی پشت عکاسی فانوس	۱۰۰۰	مجموعه خدماتی/ کارگاهی	۲۵۰/۰۰۰/۰۰۰	۱۵۰/۰۰۰/۰۰۰
۵	زمین رو باز	تهران -خیابان نیروی دریایی پشت عکاسی فانوس	۳۲۰۰	مجموعه خدماتی/ کارگاهی	۸۰۰/۰۰۰/۰۰۰	۵۰۰/۰۰۰/۰۰۰
۶	مغازه	تهران-خیابان انتهای نیروی دریایی جنب ساختمان جهاد	۴۰	دفتر تجاری/ اداری	۳۰/۰۰۰/۰۰۰	۱۸/۰۰۰/۰۰۰
۷	مغازه	تهران-خیابان انتهای نیروی دریایی جنب فروشگاه اتکا	۲۰	دفتر تجاری/ اداری	۳۲/۰۰۰/۰۰۰	۲۰/۰۰۰/۰۰۰
۸	مغازه	تهران-خیابان انتهای نیروی دریایی جنب فروشگاه اتکا	۱۲	دفتر تجاری/ اداری	۲۵/۰۰۰/۰۰۰	۱۵/۰۰۰/۰۰۰
۹	رستوران با سوئیت	نوشهر-سیسنگان- جنب شهرک نیروی دریایی	۷۰۰	رستوران و تعداد ۳ باب سوئیت مجهز	۴۵۰/۰۰۰/۰۰۰	۳۰۰/۰۰۰/۰۰۰
۱۰	زمین روباز	شیراز-خیابان اطلسی خیابان شهید فروغی	۱۴۲۱/۹	بازار میوه و تره‌بار	۸۵۰/۰۰۰/۰۰۰	۵۱۰/۰۰۰/۰۰۰

توضیحات:

۱ هزینه خرید اوراق و برگ شرایط مزایده مبلغ ۱،۰۰۰،۰۰۰ ریال می‌باشد که به‌صورت نقدی در محل دریافت خواهد شد.
۲ شرکت‌کنندگان در مزایده موضوع شهرستان نوشهر و شیراز می‌توانند در تاریخ‌های مذکور جهت خرید اوراق، بازدید محل مزایده و تسلیم پیشنهاد قیمت به نمایندگان مستقر در آن شهر مراجعه نمایند.
۳ جلسه بازگشایی پیشنهادهای دریافتی با حضور اعضای کمیسیون معاملات نداجا و ناظرین در روز چهارشنبه مورخه ۱۴۰۱/۰۳/۱۸ ساعت ۰۹:۳۰ صبح در محل دفتر مرکزی تهران برگزار خواهد شد.
۴ اصلح است پیشنهاددهندگان و ارائه دهندگان قیمت در جلسه بازگشایی پاکات حضور داشته باشند که عدم حضور ایشان مانع برگزاری جلسه بازگشایی پیشنهادهای مزایده نخواهد بود.
۵ هزینه چاپ آگهی در روزنامه به‌عهده برنده مزایده خواهد بود.
۶ در صورت لزوم تلفن‌های ۸۸۷۱۳۵۸۱ و ۸۸۵۵۴۲۱۵ آماده پاسخگویی می‌باشند.
۷ تلفن هماهنگی جهت نوشهر ۰۹۱۰۵۵۱۴۸۵۷ جناب گل میمی و شیراز ۰۹۱۷۱۲۶۴۱۸۷ جناب نوروزی می‌باشد.

مدیرعامل سرویس‌های حمل ونقل نیروی دریایی راهبردی ارتش جمهوری اسلامی ایران

ادامه از صفحه ۷

حمایت هدفمند

نگاه ۳
وحید شقاقی شهری
اقتصاددان

بنده به جد مخالف نظام چند نرخی ارز هستم و این موضوع را به کرات از همان سال ۹۷ و زمان اجرای تخصیص ارز ترجیحی اعلام کردم. در خصوص ضرورت حذف ارز ترجیحی نیز باید گفت در شرایط کنونی مهم‌ترین عامل آن است که قیمت ذرت، گندم و کنجاله افزایش یابد. همچنین از سوی دیگر منابع ارزی کشور نیز محدود است و در کنار همه اینها پیامد قاچاق نیز وجود دارد. با این تفاسیر طبیعتاً اصلاح قیمت‌ها یک ضرورت برای مدیریت بهینه منابع و کنترل انحراف منابع محسوب می‌شود. با این حال ذکر این نکته خالی از لطف نیست که یک سیاست درست به شیوه اجرای درست در زمان مناسب وابسته است. این یعنی حذف ارز ۴۲۰۰ تومانی باید به‌صورت تدریجی صورت بگیرد نه اینکه هر ۷ قلم کالا به یکباره متأثر شوند. از همه مهمتر آن‌که هرگونه سیاست حذف یا روش جایگزین ارز ترجیحی به هر نحوی بار تورمی خواهد داشت پس دولت باید دیگر عوامل تورم اقتصادی را کنترل کند، یعنی در مجموع تورم را مهار کند. در چنین شرایطی اصرار به دولت برای اتخاذ سیاست‌هایی چون افزایش حقوق کارگران و کارمندان دامن زدن به تورم است. هر سیاستی که منجر به رشد پایه پولی و رشد نقدینگی می‌شود مدیریت حقوق گمرکی و عوارض صادراتی و... را با چالش مواجه می‌کند که باید مورد بازنگری قرار بگیرد. دولت با حذف ارز ترجیحی می‌تواند حمایت‌های مؤثرتری را برای گروه هدف خود اختصاص دهد و در این راستا نظارت جدی بر شبکه بانکی، اصناف، بازار و همه عوامل تورمی داشته باشد.

مردمی‌سازی منابع

نگاه ۴
آلبرت بغزیان
اقتصاددان

با حذف ارز ترجیحی، رانتی که برای عده‌ای ایجاد شده بود حذف خواهد شد زیرا هدف دولت از این اقدام مردمی‌سازی منابع کشور است. باوجود اینکه قرار بود این سیاست به نفع مصرف‌کننده و مردم باشد، اما در عمل مرفهان و عده‌ای خاص از منافع آن بهره‌مند شدند. بنابراین اگر این طرح به خوبی اجرا شود یارانه به‌طور عادلانه و متناسب با نیاز مردم میان اقشار و دهک‌های مختلف تقسیم می‌شود که در چنین شرایطی قیمت کالاها منطقی‌تر شده و مردم اختلاف قیمتی که میان بازار و توان خریدشان وجود دارد را با یارانه پرداخت خواهند کرد.

بسترهای فساد از بین می‌رود

نگاه ۵
لطفعلی بخشی
اقتصاددان

حذف ارز ترجیحی امتیازات زیادی برای کشور به همراه دارد زیرا ارز ترجیحی در کشور شرایط مناسبی برای فساد ایجاد کرده بود به طوری که منجر به آسیب دیدن اقتصاد و متضرر شدن کشور و اقشار مختلف مردم شد. این درحالی است که تنها بخشی از دلالان و افراد خاص از اختلاف بالای این ارز با بازار آزاد بهره‌مند می‌شدند و منافع هنگفتی به دست می‌آوردند. بنابراین با حذف شدن ارز ترجیحی زمینه فساد در بخش‌های زیادی از بین خواهد رفت. با توجه به نفوذهایی که در این عرصه اعمال می‌شد این ارز به موارد ناکارآمد و کالاهای غیرضروری تخصیص پیدا می‌کرد که همین امر منجر به هدررفت منابع کشور می‌شد.

حمایت اقتصاددانان از حذف ارز ترجیحی

فرصت تازه اقتصاد

به هدف اصابت نکرد

نگاه ۶
ساسان شاه‌ویسی
اقتصاددان

یک چالش بزرگ بعد از سال ۹۷ توسط دولت قبل ایجاد شد که همان تخصیص ارز ۴۲۰۰ تومانی بود اما نه تنها این سیاست را به‌درستی اجرا نکردند بلکه کاملاً در راستای مهندسی مالی و پولی بود و عمیقاً تولید ملی را به چالش کشید. با این توضیح که از زمان اجرای ارز ترجیحی تولید ملی دچار کاهش شد، جریان سرمایه‌گذاری منفی و در عین حال ارزش پولی کشور نیز کاهش یافت. در کنار همه اینها وابستگی نظام مالی و پولی به پول‌های خارجی بویژه دلار افزایش یافت. این اتفاقات در کنار رفتارهای سیاسی همچون متعهد بودن به الزامات و اتفاقات برجامی، تأثیرات عمیقی در فروافتادگی اقتصاد داشت که می‌بایست اصلاح شود. صرف‌نظر از تخصیص، ما در دهه ۵۰ نیز تجربه مشابهی در این زمینه داشتیم که تفاوت نرخ ارز در بازار آزاد و آنچه وزارت اقتصاد تعیین کرده بود، وجود داشت. این موضوع سبب ایجاد جهش تورمی و از دست رفتن تعهدات برنامه‌ای شد. امروزه نیز می‌توان گفت تخصیص ارز ۴۲۰۰ تومانی نه تنها به هدف اصابت نکرد بلکه زمینه رانت و فساد را هم ایجاد کرد و برای سوداگران بسیار سودزا بود. با این تفاسیر می‌توان گفت نه سیاست‌های رژیم ارزی را اجرا کردند و نه سیاست‌های اقتصاد مقاومتی و اصل ۴۴ قانون اساسی را. حتی تعهدات برنامه چهارم، پنجم و ششم را نیز اجرا نکردند. دولت سیزدهم می‌خواست سفره معیشت مردم را گسترده و سرانه خانوار را افزایش دهد اما در کمال ناباوری معیشت با تهدیدی جدی مواجه شد و سطح درآمد خانوار نیز کاهش یافت. اصولاً دولت‌ها در دور اول سیاست‌های تعدیل را برای راضی نگه داشتن مردم اجرا می‌کنند و در دور دوم به جای قانون آنچه را که فکر می‌کنند درست است، اجرا می‌کنند. تخصیص ارز ۴۲۰۰ تومانی نیز اقدامی با این مضمون بود که نتوانست اهداف از پیش تعیین شده را محقق کند. با این تفاسیر حذف ارز ترجیحی مبتنی بر الزامات سیاستی است. نوعی اصلاح مبتنی بر برنامه که بازار، مردم و دولت را در تصمیم‌گیری دخیل می‌داند. این آغاز یک جراحی و تحمل بزرگ اقتصادی است که باید بزودی به حوزه مالیات و مسکن هم تسری یابد؛ تکنیکی که در شرایط جنگ اقتصادی می‌تواند چالش‌های بزرگی را مرتفع کند.

دست مفسدان اقتصادی کوتاه می‌شود

نگاه ۷
مجتبی یاسمی
تحلیلگر مسائل اقتصادی

با توجه به اینکه درگذشته برخی ازمفسدان اقتصادی از ارزهای دولتی سوءاستفاده می‌کردند و در سال‌های گذشته میلیاردها دلار ارز ارزان به دست عده‌ای خاص رسید، در حال حاضر با چنین طرحی دولت انقلابی دست آنها را کوتاه خواهد کرد. در واقع حذف ارز ترجیحی می‌تواند منجر به تعادل در قیمت‌ها شود و تولید داخلی نیز دستخوش افزایش خواهد شد. چند نرخی شدن کالاهای اساسی در سال‌های اخیر یکی از علل اصلی رشد قیمت کالاها بود که با حذف این ارز و پرداخت یارانه مستقیم این مشکل حل خواهد شد.

نقطه پایان قاچاق

نگاه ۸
حمید حاجی عبدالوهاب
معاون پیشین کمیته امداد

اصلاح سیاست ارزترجیحی، دارای مزایای بسیاری برای اقتصاد ایران است. یکی از مهم‌ترین مزیت‌های این اقدام جلوگیری از رانت‌هایی است که با ارز ترجیحی شکل گرفته بود. یکی دیگر از مزایای مثبت این امر ایجاد شرایطی نامناسب برای قاچاق مواد اولیه همچون آرد، دارو و... است که در این خصوص باید اتحادیه صنفی و شورای اصناف نظارت دقیق‌تری داشته و در صورت خروج این کالا برخورد قاطعی صورت گیرد. با چنین اقدامی دیگر شاهد خروج کالا از شبکه اصلی نخواهیم بود.

البته همزمان با حذف ارز تدریجی باید اقدامات دیگری نیز در حوزه زیرساخت‌های سخت افزاری و نرم‌افزاری صورت گیرد. به‌طور مثال باید رابطه‌ای بین کالابرگ و کدملی افراد برقرار شود تا سوءاستفاده از آنها به حداقل برسد. از سوی دیگر دولت باید دوره مصرف این کالاها و زمان مورد نیاز آنها را نیز در برنامه‌ریزی‌های خود در نظر داشته باشد.

افزایش بهره وری

نگاه ۹
علی اکبر لبافی
معاون پیشین وزیر کار

اجرای این جراحی اقتصادی با اصلاح سیاست حذف ارز ترجیحی یک ضرورت بود که باید انجام می‌شد. با این اقدام که در دستور کار دولت سیزدهم قرار گرفته است، در راستای حمایت از تولید داخل، بخش عمده‌ای از صنایع کشور در بازارهای داخلی و خارجی حضور بیشتری پیدا خواهند کرد. از سوی دیگر واردات نیز به حداقل می‌رسد، به طوری که تنها در موارد استثنا، کالاهای ضروری و مورد نیاز کشور را وارد می‌کنیم.

متأسفانه با ارز ۴۲۰۰ تومانی در کشور کالاهایی وارد می‌شد که جزو کالاهای ضروری نبود. اگر همه جوانب در اجرای این طرح درنظر گرفته شود، قطعاً حذف ارز ترجیحی به بهبود شرایط اقتصادی کمک خواهد کرد و امکان رقابت در میان تولیدکنندگان داخلی افزایش خواهد یافت. اجرای این طرح به افزایش بهره‌وری در انرژی، نیروی کار، عوامل تولید و... منجر خواهد شد.

حذف رانتی کلان

نگاه ۱۰
محمد جلیلی
اقتصاددان

تصویب و پرداخت ارز ترجیحی در کشور طی سال‌های گذشته موجب ایجاد رانتی شده بود که مهم‌ترین مزیت حذف آن طبق برنامه دولت سیزدهم از بین رفتن رانت و فسادهای ایجاد شده است.

در واقع دولت ارز ۴۲۰۰ تومانی را در شرایطی پایه‌گذاری کرد که قیمت ارز در کشور با سرعت دستخوش افزایش شد و دولت وقت توان مهار آن را نداشت. اما به‌دلیل آسیب‌های فراوان سیاست ارز ترجیحی از جمله رانت، فساد، افزایش قاچاق خروجی، رشد واردات و... ادامه آن به صلاح اقتصاد نبود.

آگهی مناقصه عمومی دو مرحله‌ای توأم با ارزیابی کیفی
نوبت دوم
JPC پتروشیمی جم
موضوع: تأمین POWER SUPPLY دستگاه XRF آزمایشگاه (مناقصه شماره 1401-JPC-4002934)
شرکت پتروشیمی جم (سهامی عام) در نظر دارد تأمین POWER SUPPLY دستگاه XRF آزمایشگاه را براساس نیاز شرکت از طریق مناقصه عمومی دو مرحله‌ای توأم با ارزیابی کیفی، به شرکت واجد شرایط واگذار نماید. بنابراین از شرکت‌هایی که آمادگی و توانایی انجام موضوع مناقصه را داشته و دارای سوابق و تجربیات موثر و مرتبط می‌باشند دعوت می‌شود از تاریخ درج آگهی به تارنمای (وب‌سایت) پتروشیمی جم به آدرس WWW.JPCOMPLEX.IR مراجعه و اسناد مناقصه را از طریق این تارنما (وب‌سایت) دریافت (دانلود) نمایند. درصورت نیاز به اطلاعات بیشتر با شماره تلفن‌های ۵-۰۷۷۳۷۳۲۲۱ داخلی ۳۲۵۳ تماس حاصل نمایند.
الف- شرح مختصر کار: تأمین POWER SUPPLY دستگاه XRF آزمایشگاه
ب- مبلغ تضمین شرکت در مناقصه: ۵۰۰،۰۰۰،۰۰۰ ریال (به حروف پانصد میلیون ریال)
موعدهای زمانی مناقصه:
تاریخ درج آگهی: ۱۴۰۱/۰۲/۱۷ و ۱۴۰۱/۰۲/۲۱
آخرین مهلت دریافت اسناد مناقصه از وب‌سایت پتروشیمی جم: ۱۴۰۱/۰۲/۲۸
آخرین مهلت ارسال اسناد ارزیابی کیفی (پاکت د): ۱۴۰۱/۰۳/۰۴
تاریخ ارسال پیشنهادها (پاکت‌های الف، ب و ج): پس از مرحله ارزیابی کیفی، به شرکت‌هایی که دارای حداقل امتیاز کیفی لازم می‌باشند، جهت ارسال پاکت‌های الف، ب و ج اطلاع‌رسانی خواهد شد.
ج- برخی نکات مهم:
یادآور می‌شود طبق دستورالعمل کمیسیون معاملات شرکت‌ها می‌بایست مقادیر و زمان تأمین را مطابق با درخواست پتروشیمی جم در زمان ارائه پاکت‌های الف و ب و ج اعلام نمایند.
شرکت‌های واجد شرایط می‌بایست ضمن مطالعه پیش‌نویس قرارداد و سایر اسناد مناقصه، ابتدا اسناد ارزیابی کیفی را مطابق دستورالعمل مندرج در آن بررسی و تکمیل و به‌همراه مستندات مربوطه در پاکت «د» (مستندات ارزیابی کیفی) تحویل دبیرخانه حراست شرکت پتروشیمی جم واقع در دفتر تهران تحویل و رسید دریافت نمایند.
یادآور می‌شود ارائه شماره تلفن و نشانی پست الکترونیک متقاضی شرکت در مناقصه، برای تداوم اطلاع‌رسانی‌ها الزامی است.
توضیح: درصورت هرگونه نقص در ارائه مستندات و یا عدم تکمیل موارد فوق، ارزیابی کیفی و تشخیص صلاحیت متقاضی قابل بررسی نمی‌باشد و ارائه مدارک مورد اشاره و عدم تأیید صلاحیت، هیچ‌گونه حقی برای متقاضیان ایجاد نخواهد کرد.
پس از ارزیابی کیفی و تشخیص صلاحیت متقاضیان و مشخص شدن فهرست کوتاه مناقصه‌گران، از شرکت‌های تأیید شده در مرحله ارزیابی کیفی، جهت ارائه سایر پاکت‌های الف (تضمین شرکت در مناقصه)، ب (اسناد و مدارک فنی) و ج (پیشنهاد مالی) دعوت خواهد شد.
سایر جزئیات و اطلاعات مربوط در اسناد مناقصه مندرج است.
شرکت پتروشیمی جم (سهامی عام) در بررسی مستندات و نیز در رد یا قبول هر یک یا تمام مستندات ارائه شده توسط شرکت‌ها بدون آنکه محتاج به ذکر دلیل باشد مختار است.
آدرس مناقصه‌گزار (دفتر مرکزی) جهت تحویل پیشنهادها: تهران، خیابان شهید عباسپور، خیابان نظامی گنجوی، شماره ۲۷، شرکت پتروشیمی جم
تلفن تماس: ۵-۰۷۷۳۷۳۲۲۱ - داخلی ۳۲۵۳
روابط عمومی شرکت پتروشیمی جم

نوبت اول
فراخوان عمومی
قرارگاه سازندگی خاتم‌الانبیاء - کارخانه شهید ولیزاده در نظر دارد در شهر تهران، طبق مشخصات مندرج در ذیل، مناقصه عمومی برگزار نماید.
موضوع مناقصه: خرید سه دستگاه جرثقیل دروازه‌ای به ظرفیت ۶ تن
لذا از تأمین‌کنندگان واجدشرایط دعوت به‌عمل می‌آید جهت اعلام آمادگی کتبی به آدرس کیلومتر ۱۷ جاده مخصوص کرج - خیابان آذر ۵ - کارخانه شهید ولیزاده مراجعه نمایند. تلفن: ۰۹۱۲۶۱۵۴۴۰۴ (مهندس اسماعیلی)
مهلت اعلام آمادگی کتبی تا ۱۴۰۱/۰۲/۲۶ است.
شرایط شرکت‌کنندگان جهت دریافت اسناد و پاکات:
سابقه‌کار در زمینه فروش و نصب انواع جرثقیل دروازه‌ای
مورد تأیید بودن مشخصات فنی دستگاه از طرف کارفرمای اصلی

آگهی مناقصه عمومی
نوبت اول
با اخذ سپرده
درخواست شماره: RHS-0147801-T15
شرکت پالایش نفت تهران
موضوع آگهی:
خرید
ورق استیل
برای کسب اطلاعات بیشتر به سایت این شرکت WWW.BAORCO.IR مراجعه نمایید.
روابط عمومی و امور بین‌الملل

نوبت اول مناقصه عمومی
«طراحی، نظارت، انتقال و توسعه کارخانه ساری»
پاک
شرکت لبنیات پاستوریزه پاک (سهامی عام) در نظر دارد موضوع فوق را از طریق مناقصه عمومی به متقاضیان واجد شرایط واگذار نماید.
۱ مهلت دریافت اسناد از تاریخ درج آگهی مورخ ۱۴۰۱/۰۲/۲۱ به‌مدت ده روز می‌باشد.
۲ مهلت ارائه پیشنهادها از تاریخ درج آگهی لغایت تا پایان وقت اداری روز شنبه مورخ ۱۴۰۱/۰۲/۳۱ می‌باشد. لذا پیشنهاددهندگان می‌بایست اسناد مربوطه را در پاکت دربسته، تحویل واحد تدارکات دفتر مرکزی به آدرس تهران، خیابان طالقانی، خیابان غفارزاده، خیابان رودسر، پلاک ۲۶، کدپستی ۱۵۹۳۶۴۷۹۱۱ ارسال و رسید دریافت نمایند.
۳ پیشنهاددهندگان می‌توانند جهت کسب اطلاعات بیشتر و دریافت اسناد شرکت در مناقصه به دفتر مرکزی مراجعه نمایند.
۴ تاریخ و زمان بازگشایی پاکات روز دوشنبه مورخ ۱۴۰۱/۰۳/۰۲ در محل دفتر مرکزی خواهد بود.
۵ هزینه‌های درج آگهی و برگزاری مناقصه به‌عهده برنده مناقصه می‌باشد.
۶ میزان سپرده شرکت در مناقصه مبلغ ۲،۰۰۰،۰۰۰،۰۰۰ ریال که می‌تواند به صورت ضمانت‌نامه بانکی یا واریز نقدی باشد.

نوبت دوم
CH2=CH2 CH2=CH2 CH2=CH2 CH2=CH2 CH2=CH2 CH2=CH2
فراخوان مناقصه عمومی
شرکت سهامی پتروشیمی بندرامام (سهامی عام)
B.I.P.C
انجام پروژه طراحی، تهیه متریال، ساخت و نصب یک دستگاه مخزن کروی جهت ذخیره‌سازی VCM واحد CF مجتمع پتروشیمی بندر امام

ردیف	شماره مناقصه	نوع فرآیند	موضوع مناقصه	مناقصه‌گزار	زمان بازگشایی پاکات	مبلغ و نوع سپرده شرکت در مناقصه
۱	م ن/۴۰۰/۵۷	مناقصه عمومی- یک مرحله‌ای - توام با ارزیابی کیفی	انجام پروژه طراحی، تهیه متریال، ساخت و نصب یک دستگاه مخزن کروی جهت ذخیره‌سازی VCM واحد CF مجتمع پتروشیمی بندر امام	شرکت پتروشیمی بندر امام تلفن تماس: ۲۳۶۹-۰۶۱۵۲۲۵	دو هفته از تاریخ اعلام نتیجه ارزیابی کیفی مناقصه‌گران	۱۱/۹۰۰/۰۰۰/۰۰۰ ریال به‌صورت ضمانت‌نامه بانکی یا واریز وجه نقد به‌حساب شرکت پتروشیمی بندر امام درج شده در اسناد مناقصه

۱ نشانی دستگاه مناقصه‌گزار: استان خوزستان- بندر امام خمینی- منطقه ویژه اقتصادی پتروشیمی ماهشهر - مجتمع پتروشیمی بندر امام
۲ شرایط لازم جهت شرکت در مناقصه: ۱- داشتن قرارداد و تجربه ساخت مخزن کروی ۲- دارا بودن گواهی‌نامه تأیید صلاحیت ایمنی از اداره تعاون، کار و رفاه اجتماعی، الزامی است.
۳ مهلت و نحوه خرید اسناد مناقصه: متقاضیان شرکت در مناقصه فوق‌الذکر می‌توانند پس از انتشار نوبت دوم این فراخوان (که ۲۴ ساعت پس از نوبت اول خواهد بود) ظرف مدت هفت روز تقویمی ضمن مراجعه به نشانی الکترونیک WWW.bipc.org.ir و پرداخت اینترنتی هزینه دریافت اسناد به‌مبلغ (به عدد) ۵۰۰/۰۰۰ ریال نسبت به تکمیل فرآیند خرید و دانلود و پرینت اسناد مناقصه، اقدام نمایند.
۴ زمان و محل تحویل پاکت پیشنهاد: مهلت تسلیم پاکات، در اسناد مناقصه مشخص شده است لیکن از تاریخ اتمام مهلت مندرج در بند ۳ این فراخوان، حداقل ده (۱۰) روز تقویمی برای تسلیم پاکات پیشنهاد، مهلت در نظر گرفته خواهد شد. محل تحویل پاکات مزبورکه می‌بایست به‌صورت حضوری و توسط نماینده مناقصه‌گر صورت پذیرد: دبیرخانه کمیسیون معاملات مجتمع پتروشیمی بندر امام، به نشانی استان خوزستان - بندر امام خمینی - منطقه ویژه اقتصادی پتروشیمی - سایت پنج - مجتمع پتروشیمی بندر امام- ساختمان دفتر مرکزی- اتاق ۱۱۹ - می‌باشد.
نکات قابل توجه:
۱ درصورت نداشتن تجربه و سابقه ساخت مخزن کروی، مناقصه‌گر فاقد شرط مندرج در بند ۲ این فراخوان، از فرآیند مناقصه کنار گذاشته خواهد شد.
۲ متقاضیان می‌بایست کپی مستندات مربوط به سابقه ساخت مخزن کروی و همچنین گواهی‌نامه مذکور در بند ۲ این فراخوان، ممهور به مهر "برابر اصل است" (گواهی شده در دفاتر اسناد رسمی) را در پاکت ارزیابی کیفی و الف قرار داده و ارائه نمایند.
سایر اطلاعات و جزئیات مربوط در اسناد مناقصه آمده است.
روابط عمومی شرکت سهامی پتروشیمی بندرامام (سهامی عام)

نوبت دوم
CH2=CH2 CH2=CH2 CH2=CH2 CH2=CH2 CH2=CH2 CH2=CH2
فراخوان مناقصه عمومی
شرکت سهامی پتروشیمی بندرامام (سهامی عام)
B.I.P.C
اجرای عملیات بازسازی و مرمت دایک مابین حوضچه‌های واحد استحصال نمک

ردیف	شماره مناقصه	نوع فرآیند	موضوع مناقصه	مناقصه‌گزار	زمان بازگشایی پاکات	تلفن تماس	نوع و مبلغ سپرده شرکت در مناقصه
۱	م ن/۴۰۰/۲۷	مناقصه عمومی یک مرحله‌ای توأم با ارزیابی کیفی	اجرای عملیات بازسازی و مرمت دایک مابین حوضچه‌های واحد استحصال نمک	شرکت پتروشیمی بندر امام	حداقل دو هفته از تاریخ مشخص شدن مناقصه‌گران حائز حد نصاب امتیاز در ارزیابی کیفی	۰۶۱۵۲۲۵۲۳۷۰	۲/۳۰۰/۰۰۰/۰۰۰ ریال به‌صورت ضمانت‌نامه بانکی و یا واریز وجه نقد به‌حساب مناقصه‌گزار

۱ خرید اسناد مناقصه: واریز مبلغ -/۵۰۰/۰۰۰ ریال از طریق درگاه پرداخت اینترنتی به نشانی تارنمای مرقوم در ذیل همین آگهی.
۲ مهلت، زمان و نشانی اینترنتی جهت دانلود اسناد مناقصه: تا ۷ روز از تاریخ انتشار نوبت دوم این آگهی (به فاصله ۲۴ ساعت پس از انتشار نوبت اول)، به‌صورت آنلاین در سایت اینترنتی مرقوم در همین آگهی.
۳ مهلت، زمان و نشانی تحویل پاکات پیشنهاد قیمت: ظرف مدت حداقل ۱۰روز پس از اتمام مهلت دریافت اسناد مربوط (زمان درج شده در اسناد) و به نشانی: استان خوزستان- بندرامام خمینی- مجتمع پتروشیمی بندرامام- ساختمان دفتر مرکزی- اتاق ۱۱۹.
تذکر: ارائه رونوشت گواهی معتبر صلاحیت ایمنی از اداره کار، تعاون و رفاه اجتماعی جهت شرکت در مناقصه‌های فوق‌الذکر الزامی است.
این اسناد به نشانی WWW.BIPC.org.ir لینک "سامانه معاملات" قابل مشاهده و پس از تکمیل فرآیند خرید قابل دانلود می‌باشد.
سایر اطلاعات و جزئیات مربوط در اسناد مناقصه آمده است.
روابط عمومی شرکت سهامی پتروشیمی بندرامام (سهامی عام)

«ایران» در گفت‌وگو با ۸ نفر از مسئولان تشکل های کشاورزی و دامداری، مردمی سازی یارانه ها را بررسی کرد

حمایت تمام قد فعالان کشاورزی از اصلاح ارز ترجیحی

کارشناسان می گویند اصلاح ارز ترجیحی به این دلیل که به خواص داده می شد و عده ای از این رانت بهره مند می شدند، قطعاً به نفع سفره مردم خواهد بود

گروه اقتصادی/ سرانجام با اعلام دولت و پس از گذشت ۴ سال از تخصیص ارز ۴۲۰۰ تومانی به کالاهای اساسی اصلاح ارز ترجیحی آغاز شد به طوری که قرار است دولت سیزدهم دیگر یارانه را از بخش تولیدکنندگان گرفته و به حلقه آخر که مردم و مصرف کنندگان هستند بپردازد، به همین دلیل به نظر می‌رسد با این سیاست شاهد توزیع بی ضابطه رانت و فساد به عده‌ای خاص نباشیم تا یارانه‌هایی که طی این سال‌ها عمدتاً به جیب افراد خاصی می‌رفت و در سفره خانوارها ملموس نبود، قطع شده و به همه اقشار مردم برسد.این در حالی بود که از همان ابتدای تخصیص ارز ۴۲۰۰ تومانی به کالاهای اساسی، بسیاری از تولیدکنندگان خواستار حذف این ارز بودند به همین دلیل در وضعیت فعلی بسیاری از آنها می‌گویند با این اقدام دولت طبیعتاً شاهد تنظیم بهتر بازار محصولات کشاورزی و تأمین امنیت غذایی به بهترین شکل ممکن خواهیم بود.

■ **افزایش بهره‌وری با اصلاح ارز ترجیحی**

محمدرضا بنی طبا سخنگوی انجمن لبنی ایران در این باره گفت: هدفمند کردن یارانه‌ها و انتقال یارانه‌ها از بخش ابتدای زنجیره تولید به مصرف کننده امر بسیار درستی بوده است که باید طی سال‌های گذشته صورت می گیرد ولی متأسفانه دولت قبل این مهم را به سرانجام مطلوب نرساند.

وی افزود: با این حال حذف یارانه‌ها طی سالیان گذشته صورت گرفته بود ولی هسته سخت و مشکل آن که نهاده‌های دامی بود در دولت سیزدهم صورت گرفت به همین دلیل معتقدم این کار اقدام بسیار درستی است.

سخنگوی انجمن لبنی ایران اظهار کرد: طبیعتاً این اقدام موجب افزایش بهره‌وری می‌شود به طوری که در دامداری‌ها که نهاده‌ها با قیمت گزاف وارد کشور می‌شد ولی با ارز ۴۲۰۰ تومانی در اختیار دامداران قرار می‌گرفت، به خاطر واقعی نبودن و پایین بودن قیمت آن درست استفاده نمی‌شد و بهره‌وری کمی داشت به همین دلیل در آینده با این اقدام بهره‌وری در دامداری‌ها افزایش خواهد یافت.بنی طبا تصریح کرد: طبیعتاً با افزایش قیمت نهاده‌های دامی روبه‌رو خواهیم بود ولی با انتقال یارانه‌ها به مردم امیدواریم که این امر جبران شود.

■ **حذف رانت‌های موجود در بخش تولید**

سید احمد مقدسی، رئیس هیأت مدیره انجمن صنفی گاوداران ایران نیز درخصوص حذف ارز ۴۲۰۰ تومانی اظهار کرد: طبیعتاً این اقدام درستی است که توسط دولت سیزدهم صورت گرفته و باید در آینده‌ای نزدیک شاهد از بین رفتن رانت‌های موجود در این بخش باشیم.وی با بیان اینکه می‌توانیم تولید را در یک فضای آزاد و رقابتی پیش ببریم، گفت: با تأمین نقدینگی توسط دولت، ما می‌توانیم نهاده‌ها را تأمین و همچنین تولیدات را صادر کنیم، البته باید عوارض صادراتی محصولات دامی نیز حذف شود.

■ **کمک به تولید با اصلاح ارز ترجیحی**

مجتبی عالی، مدیرعامل اتحادیه سراسری تعاونی‌های کشاورزی دامداران ایران نیز گفت: تمامی تشکل‌های ملی و شهرستانی موافق حذف ارز ۴۲۰۰ تومانی هستند.وی افزود: با اصلاح ارز ترجیحی طبیعتاً شاهد کمک به بهره‌وری و افزایش تولید در کشور خواهیم بود.

■ **افزایش سرانه مصرف آبزیان با اصلاح ارز ترجیحی**

آرش نبی‌زاده، مدیرعامل اتحادیه ماهیان سردابی نیز تصریح کرد: تمامی ارزهای تخصیص داده شده به بخش‌های طیور، آبزیان و دام باید حذف شود تا بازار کاملاً رقابتی شود.

وی افزود: طبیعتاً با این اقدام دولت، مردم استقبال بیشتری به مصرف آبزیان خواهند داشت چون قیمت آنها با قیمت مرغ اختلاف چندانی نخواهد داشت، از طرف دیگر باید شاهد حذف رانت‌های گسترده برای توزیع ارز ۴۲۰۰ نیز باشیم.

■ **ارز ترجیحی به خواص داده می‌شد**

افشین صدر دادرس، مدیرعامل اتحادیه دام سبک نیز گفت: موافق اصلاح ارز ترجیحی هستم چون تخصیص آن طی سالیان گذشته با رانت و فسادهای گسترده‌ای روبه‌رو بوده است و این ارز به اشخاص خاصی داده می‌شد.

وی افزود: با این حال دولت باید مکانیسمی برای حذف این ارز اتخاذ کند که مردم یا مصرف‌کنندگان و همچنین تولیدکنندگان کمترین زیان را از این اقدام ببینند که به نظر می‌رسد اعطای کالابرگ به جای یارانه نقدی اقدام مناسب‌تری باشد.

■ **ارز ترجیحی به ویژه خواران اقتصادی رسید**

محمد رشیدی عضو کمیسیون کشاورزی، آب و منابع طبیعی مجلس پیرامون حذف ارز ۴۲۰۰ تومانی از کالاهای اساسی بیان کرد: ارز دولتی از منابع ذخیره بانک مرکزی تأمین می‌شد و به واردکنندگان داده شد تا کالاهای وارداتی را برای حمایت از اقشار مختلف جامعه با ارز ۴۲۰۰ تومانی به دست مصرف کننده برسانند اما به علت وجود فاصله زیاد میان ارز ترجیحی با بازار آزاد، زمینه فساد گسترده‌ای فراهم گردید و این سیاست از اهداف خود منحرف شد.

وی ادامه داد: طبق برآوردهای انجام گرفته ۱۵ میلیارد دلار برای ارز دولتی باید درنظر گرفته می‌شد اما بعضاً این میزان تا ۲۵ میلیارد دلار نیز می‌رسید که حاکی از به هدر رفتن منابع ارزی کشور است.

نماینده مردم کرمانشاه در مجلس با اشاره به انحراف رفتن ارز تخصیص داده شده به نهاده‌های دامی گفت: یکی از بخش‌های عمده ارز دولتی به نهاده‌های دامی اختصاص پیدا کرد اما بخشی از نهاده‌ها مانند کنجاله سویا که به کشور وارد می‌شدند با قیمت ارز آزاد با چند برابر قیمت در بازار فروخته شدند.

وی اضافه کرد: دامداران در بعضی از مواقع ۵۰ درصد از نهاده‌ها را با نرخ آزاد از بازار خریداری می‌کردند که در نتیجه دامدار توانایی خرید به اندازه نهاده را نداشت و این مسأله باعث کاهش میزان جوجه‌ریزی شده و تقاضا بر عرضه افزایش پیدا می‌کرد و قیمت را افزایش می‌داد یا تولیدکننده با خرید نهاده با قیمت بالا، قیمت نهایی محصول خود را افزایش می‌داد که باز هم کالا گران به دست مصرف کننده می‌رسید.

رشیدی با اشاره به اینکه بدون شک ارز دولتی باید حذف شود، گفت: ارز ترجیحی به نام حمایت از مردم داده شد اما به ویژه خواران اقتصادی رسید. این مسأله نشان می‌دهد ارز ترجیحی به اهداف خود اصابت نکرده و در صورت تک نرخی شدن ارز، کف قیمتی متعادل می‌شود.

این نماینده مجلس با تأکید بر اینکه با حذف ارز دولتی از معیشت مردم باید حمایت شود، گفت: دولت و مجلس برای جبران بالا رفتن قیمت کالاها و حفظ قدرت خرید مردم برای ارائه کالا برگ الکترونیکی به توافق رسیده‌اند تا به این واسطه مردم نگران کوچک شدن سفره‌های خود و عدم برخورداری از کالاهای پروتئینی شان نباشند.

رشیدی تصریح کرد: اقدام دولت در اصلاح ارز ترجیحی، ارزشمند است و مجلس هم از این اقدام دولت حمایت می‌کند و ما امیدواریم این جراحی اقتصادی به نفع مردم تمام شود.

■ **تک‌نرخی شدن ارز بدون تردید به نفع اقتصاد است**

برومند چهارآیین، رئیس هیأت‌مدیره شرکت مادرتخصصی توسعه صنعت طیور کشور با بیان اینکه تثبیت قیمت‌ها به نفع مردم نیست، گفت: دولت اکنون به علت اصرار بر نگه داشتن قیمت‌ها در دولت قبل مجبور به جراحی سخت اقتصادی است زیرا وقتی نرخ ارز آزاد شود، دیگر زمینه‌ای برای ایجاد رانت وجود نخواهد داشت. تک‌نرخی شدن ارز بدون تردید به نفع اقتصاد کشور است و ما از حذف ارز دولتی پیش از این هم دفاع کرده‌ایم.وی ادامه داد: بهتر بود به علت وجود فساد گسترده ارز ۴۲۰۰ تومانی، حذف آن در سال ۹۷ انجام می‌گرفت. اگر این اتفاق در دولت قبل رخ داده بود، دیگر نیازی نبود اکنون از چنین مسیر سختی عبور کنیم و شرایط دشوار امروز به وجود نیامده بود.

چهارآیین تأکید کرد: به علت وجود رانت گسترده در ارز ترجیحی، تعداد زیادی شرکت یک‌شبه تأسیس شدند تا از سودهای کلان آن استفاده کنند. با این شرایط، حذف ارز دولتی به نفع اقتصاد کشور است و دولت هم تمهیدات لازم را برای آسیب نرسیدن به اقشار محتلف جامعه درنظر گرفته است.

■ **اتلاف منابع کشور با سیاست ارز ترجیحی**

افشین کلاهی عضو کمیسیون کشاورزی اتاق بازرگانی تهران با بیان اینکه موافق حذف ارز ۴۲۰۰ تومانی است، گفت: اتاق بازرگانی از ابتدای اجرای این تصمیم غلط تا به امروز تأکید کرده بود که باید نظام چند نرخی برچیده شود زیرا اهداف آن به مصرف کننده اصابت نکرده است.

وی افزود: باید تصمیم جدی برای اصلاح همه یارانه‌ها و یارانه‌های دولتی گرفته شود زیرا تاکنون باعث اتلاف منابع کشور شده است. این در حالی است که اصلاح اقتصادی معادله خطی ساده‌ای نیست بلکه موضوعی چندوجهی است.

کلاهی بیان کرد: جراحی اقتصادی که اکنون آغاز شده باید به طور عمیق انجام شود و شرکت‌های دولتی هم واگذار شوند و اراده جدی برای مقابله با فساد شکل بگیرد.

ایرنا

خبر

رئیس سازمان دامپزشکی خبر داد

کاهش قیمت دارو و واکسن‌های دامی با ساماندهی ارز ترجیحی

رئیس سازمان دامپزشکی کشور گفت: اصلاح ارز ترجیحی تأثیری بر قیمت دارو، مواد بیولوژیک و واکسن‌های دامی ندارد.

به گزارش «ایران»، سید محمد آقامیری رئیس سازمان دامپزشکی کشور در نشستی خبری با اشاره به تصمیم دولت برای اصلاح نظام یارانه‌ای کشور و حذف سیاست ارز ترجیحی گفت: اصلاح ارز ترجیحی هیچ تأثیری بر قیمت دارو، واکسن و مواد بیولوژیک دامپزشکی نخواهد داشت و چه بسا در برخی از داروها و واکسن‌ها نسبت به سنوات گذشته شاهد کاهش قیمت باشیم. رئیس سازمان دامپزشکی تصریح کرد: بنابراین دامداران، مرغداران و سایر بهره‌برداران نگرانی در این حوزه نداشته باشند. وی با اشاره به اینکه مواد اولیه، دارو و واکسن به مقدار کافی تأمین شده است، افزود: در برخی از زمینه‌ها ما حتی بیش از نیاز تولید داریم. آقامیری اضافه کرد: در زمینه داروهای وارداتی که مشابه آنها در داخل وجود ندارد، در صورتی که سازمان دامپزشکی واردات آن را تأیید کرده باشد، واردکنندگان از مالیات بر ارزش افزوده مجاز خواهند بود که این سیاست در جهت کنترل قیمت‌ها و حمایت از تولید انجام می‌شود.

رئیس سازمان دامپزشکی با بیان اینکه این بخشنامه به گمرک نیز ابلاغ شده است، گفت: از هم‌اکنون بخشنامه مذکور قابلیت اجرا دارد و فقط سه درصد عوارض گمرکی به این نوع واردات تعلق می‌گیرد. وی در بخش دیگری از سخنان خود به سیاست سازمان دامپزشکی برای تنوع‌بخشی به مبادی واردات گوشت به کشور اشاره کرد و گفت: برای تنوع‌بخشی و حذف انحصار و توسعه امکان رقابت، سازمان دامپزشکی این سیاست را دنبال می‌کند و در این راستا ما برای واردات گوشت قرمز گوساله که همواره از برزیل انجام می‌گیرد، با کشورهایی از جمله ونزوئلا و نیکاراگوئه توافق‌هایی انجام دادیم که در صورت کسری، واردات را از این کشورها نیز انجام دهیم.

رئیس سازمان دامپزشکی کشور میزان نیاز به گوشت را سالانه بین ۹۰۰ تا ۹۵۰ هزار تن اعلام و اضافه کرد: حدود ۸۰۰ تا ۸۵۰ هزار تن گوشت در داخل کشور تولید می‌شود و تقریباً ۱۰۰ هزار تن آن را وارد می‌کنیم اما سال گذشته فقط حدود ۳۷ هزار تن گوشت آن هم از کشور برزیل وارد شد. آقامیری میزان تولید گوشت مرغ را نیز ۲.۵ میلیون تن اعلام و اضافه کرد: متوسط سرانه مصرف گوشت مرغ در کشور ما بیش از ۲۹ کیلوگرم برای هر نفر است.

آگهی فراخوان تجدید ارزیابی کیفی مناقصه عمومی
یک مرحله‌ای شماره ۱-۸۰۱۹/۰۰
نوبت دوم
شرکت مجتمع گاز پارس جنوبی
تأمین متریال، اجرا و راه‌اندازی شبکه فوم آتش‌نشانی اطراف حوضچه‌های CONDENSATE CHAMBER و CATCH PIT واحد ۱۲۹ پالایشگاه هشتم

شرکت مجتمع گاز پارس جنوبی در نظر دارد نسبت به واگذاری تأمین متریال، اجرا و راه‌اندازی شبکه فوم آتش‌نشانی اطراف حوضچه‌های CONDENSATE CHAMBER و CATCH PIT واحد ۱۲۹ پالایشگاه هشتم، از طریق انتشار آگهی فراخوان تجدید ارزیابی کیفی مناقصه عمومی یک مرحله‌ای در سامانه تدارکات الکترونیکی دولت (سامانه ستاد) اقدام نماید. کلیه مراحل برگزاری فراخوان ارزیابی کیفی از دریافت و تحویل اسناد استعلام ارزیابی کیفی تا ارسال دعوت‌نامه جهت ادامه سایر مراحل مناقصه، از طریق درگاه سامانه تدارکات الکترونیکی دولت (سامانه ستاد) به آدرس www.setadiran.ir انجام خواهد شد و به پیشنهادهای خارج از سامانه ستاد ترتیب اثر داده نخواهد شد. لازم است مناقصه‌گران درصورت عدم عضویت قبلی، مراحل ثبت‌نام در سایت مذکور و دریافت گواهی امضای الکترونیکی را جهت شرکت در مناقصه محقق سازند.

◄ تاریخ انتشار فراخوان در سامانه ستاد: ۱۴۰۱/۰۲/۲۰
◄ شماره فراخوان در سامانه ستاد ایران: ۲۰۰۱۰۹۳۴۹۸۰۰۰۱۶۵
◄ مهلت دریافت اسناد استعلام ارزیابی کیفی: ساعت ۱۸:۰۰ روز پنج‌شنبه تاریخ ۱۴۰۱/۰۲/۲۹
◄ مهلت ارسال پاسخ استعلام ارزیابی کیفی: ساعت ۱۸:۰۰ روز پنج‌شنبه تاریخ ۱۴۰۱/۰۳/۱۲

برآورد اولیه معادل ۴۱۲ / ۲۰۹ / ۶۵۸ / ۴۶ ریال و تضمین شرکت در فرآیند ارجاع کار به‌مبلغ ۲ / ۳۱۱ / ۰۰۰ / ۰۰۰ ریال و به‌صورت یکی از تضامین قابل قبول وفق آیین‌نامه تضمین شماره ۲۳۴۰۲/ت۵۰۶۵۹-۹۴/۰۹/۲۲ مورخ هیأت وزیران است. مناقصه‌گران تأیید صلاحیت شده، در مرحله ارائه پیشنهاد قیمت، پس از تهیه و بارگذاری تصویر آن در سامانه ستاد، اصل آن را در مهلت مقرر به دفتر خدمات پیمان‌های پالایشگاه هشتم واقع در عسلویه تسلیم خواهند نمود.

اطلاعات و اسناد مناقصه عمومی پس از برگزاری فرآیند ارزیابی کیفی و ارسال دعوت‌نامه از طریق سامانه ستاد به مناقصه‌گران تأیید صلاحیت شده ارسال خواهد شد.

◄ اطلاعات تماس دستگاه مناقصه‌گزار: مناقصه‌گران می‌توانند جهت کسب اطلاعات بیشتر به سایت WWW.SPGC.IR و یا به نشانی استان بوشهر، عسلویه، منطقه ویژه اقتصادی انرژی پارس، شرکت مجتمع گاز پارس جنوبی، فاز های ۲۰ و ۲۱، پالایشگاه هشتم، ساختمان اداری، خدمات پیمان‌ها، مراجعه و یا با شماره تلفن‌های ۳-۳۳۱۹۶۸۱-۰۷۷ و ۳۳۱۹۲۰۱-۰۷۷ دورنگار ۳۳۱۹۲۰۷-۰۷۷ تماس حاصل نمایند.

اطلاعات تماس سامانه ستاد جهت انجام مراحل عضویت در سامانه:
مرکز تماس: ۴۱۹۳۴-۰۲۱ دفتر ثبت‌نام: ۸۸۹۶۹۷۳۷ و ۸۵۱۹۳۷۶۸
اطلاعات تماس دفاتر ثبت‌نام سایر استان‌ها، در بخش «ثبت‌نام / پروفایل تأمین‌کننده/ مناقصه‌گر» سایت سامانه ستاد (www.setadiran.ir) موجود است.

روابط عمومی مجتمع گاز پارس جنوبی

آگهی مناقصات
نوبت اول
شرکت توزیع نیروی برق سیستان و بلوچستان

شرکت توزیع نیروی برق سیستان و بلوچستان در نظر دارد نسبت به واگذاری آژانس‌های خدمات مشترکین شهرستان‌های استان به‌شرح جدول ذیل از طریق برگزاری مناقصات عمومی در سامانه تدارکات الکترونیکی دولت به آدرس www.setadiran.ir اقدام نماید. بدین‌وسیله از متقاضیان محترم دعوت به‌عمل می‌آید در این مناقصات شرکت نمایند.

■ موضوع مناقصات: واگذاری آژانس‌های خدمات مشترکین شهرستان‌های استان به‌شرح جدول ذیل

شماره مناقصه	شرح مناقصه	تاریخ بازگشایی پاکات ارزیابی کیفی	مبلغ تضمین ارجاع کار
۱۴۰۱-۱۵	واگذاری آژانس مشترکین امور برق شهرستان فنوج	ساعت ۱۰ مورخ ۱۴۰۱/۰۳/۱۱	۱۴۰۰۰۰۰۰۰۰ ریال
۱۴۰۱-۶	واگذاری آژانس مشترکین امور برق شهرستان اسپکه	ساعت ۱۴:۱۵ مورخ ۱۴۰۱/۰۳/۱۱	۱۲۰۰۰۰۰۰۰۰ ریال

■ نحوه برگزاری: مناقصه عمومی یک‌مرحله‌ای با ارزیابی کیفی به‌صورت فشرده
■ تاریخ دریافت استعلام‌های ارزیابی کیفی و اسناد مناقصات: متقاضیان می‌توانند از تاریخ ۱۴۰۱/۰۲/۲۴ لغایت ۱۴۰۱/۰۲/۲۸ به سامانه الکترونیکی تدارکات دولت به آدرس www.setadiran.ir مراجعه و نسبت به دریافت اسناد مناقصه اقدام نمایند.
■ اطلاعات تماس مناقصه‌گزار: تلفن ۳۳۷۳۴۰-۰۵۴ و ۳۳۷۳۴۸ فکس ۳۳۷۳۵۰-۰۵۴ پیام کوتاه ۳۰۷۲۸۰۳۰ پست الکترونیک sbepdc@gmail.com وب www.sbepdc.ir
■ مهلت تحویل و بارگذاری پیشنهادات: پیشنهاددهندگان می‌بایست ضمن بارگذاری تصاویر پیشنهادات بهمراه مدارک درخواست شده در سامانه تدارکات الکترونیکی دولت تا ساعت ۱۳ روز چهارشنبه مورخ ۱۴۰۱/۰۳/۱۱ نسبت به ارسال اصل مدارک مطابق شرایط درج شده در اسناد مناقصه در پاکت لاک و مهر شده تا مهلت تعیین شده فوق به دبیرخانه شرکت آدرس نشانی: زاهدان خیابان دانشگاه نبش دانشگاه ۳۷ شرکت توزیع نیروی برق سیستان وبلوچستان اقدام نمایند (تحویل اسناد مناقصه و استعلام ارزیابی کیفی بصورت یکپارچه می‌باشد). لازم به ذکر است تمامی مناقصه از طریق سامانه تدارکات دولت صورت می‌پذیرد.
■ محل بازگشایی پاکات: پیشنهادات ارائه شده در سالن کنفرانس شرکت توزیع نیروی برق سیستان و بلوچستان گشایش خواهد شد. در ضمن مناقصه‌گران درصورت عدم عضویت قبلی در سامانه تدارکات دولت، می‌بایست به سایت یاد شده مراجعه و نسبت به ثبت‌نام و دریافت امضای الکترونیکی اقدام نمایند جهت اطلاعات بیشتر در این خصوص می‌توانید با شماره تلفن ۴۲۳۹-۰۵۴ تماس حاصل فرمایید.
متقاضیان می‌توانند جهت کسب اطلاعات بیشتر به سایت معاملات صنعت برق به نشانی Tender.tavanir.org.ir یا سایت شرکت توزیع نیروی برق سیستان و بلوچستان به نشانی www.sbepdc.ir همچنین پایگاه ملی مناقصات به آدرس www.iets.mporg.ir مراجعه فرمایند. بدیهی است این شرکت در رد یا قبول پیشنهادات مختار است. سایر اطلاعات و جزئیات مربوط در اسناد مناقصه مندرج است.
■ مدت قرارداد: یکسال شمسی با قابلیت تمدید بمدت دو سال دیگر در صورت تمایل پیمانکار و رضایت کارفرما در این مناقصه تصویب‌نامه شماره ۳۹۰۲۶۰/ت ۳۹۰۲۶ ک مورخ ۱۳۸۸/۰۲/۰۹ هیأت وزیران. موضوع آیین‌نامه راهکارهای افزایش ضمانت اجرایی و تقویت حسابرسی، ملاک بوده و برنده مناقصه در صورتیکه مشمول این آیین‌نامه شود می‌بایست صورت‌های مالی حسابرسی شده خود را ارائه نمایند. در غیراین‌صورت از واگذاری قرارداد خودداری می‌گردد.
■ مدارک و شرایط لازم جهت شرکت در مناقصه:
۱ دارا بودن گواهی‌نامه صلاحیت مرتبط از سازمان کار و امور اجتماعی (معتبر)
۲ دارا بودن گواهی‌نامه تأیید صلاحیت ایمنی از سازمان کار و امور اجتماعی (معتبر)
۳ دارا بودن ظرفیت کاری پیمانکار

امور تدارکات شرکت توزیع نیروی برق سیستان و بلوچستان

نبض تهران با برق می‌زند — بهینه مصرف کنیم
آگهی مناقصات عمومی یک مرحله‌ای
نوبت دوم
شرکت توزیع نیروی برق تهران بزرگ (سهامی خاص)

شرکت توزیع نیروی برق تهران بزرگ در نظر دارد اجرای عملیات توسعه و احداث و اصلاح و بهینه شبکه‌های توزیع نیروی برق در محدوده مناطق برق خیام، ۱۷ شهریور، بوعلی خود را به پیمانکاران واجد شرایط از طریق سامانه تدارکات الکترونیکی واگذار نماید.

● شرح مختصری از کار:

نام منطقه برق	خیام	۱۷شهریور	بوعلی
شماره مناقصه سامانه ستاد	۲۰۰۱۰۹۵۰۶۶۰۰۰۰۱	۲۰۰۱۰۹۵۱۶۴۰۰۰۰۱	۲۰۰۱۰۹۵۱۴۸۰۰۰۰۱
شماره مرجع مناقصه	۰۱۰۷۱۰۰۲۷	۰۱۰۶۱۰۰۲۵	۰۱۵۱۰۰۳۴
موضوع مناقصه	اجرای عملیات توسعه و احداث و اصلاح و بهینه شبکه‌های توزیع نیروی برق		
مبلغ برآورد انجام کار (ریال)	۱۲ / ۹۲۱ / ۹۳۹ / ۹۷۱	۸،۴۲۳،۶۸۳،۳۳۶	۱۲ / ۱۸۳ / ۵۳۲ / ۹۹۸
مبلغ ضمانت‌نامه شرکت در مناقصه (ریال)	۹۷۲ / ۰۰۰ / ۰۰۰	۷۴۷،۰۰۰،۰۰۰	۹۳۴ / ۲۰۰ / ۰۰۰
مهلت فروش اسناد	از روز چهارشنبه تاریخ ۱۴۰۱/۲/۲۱ لغایت روز دوشنبه ۱۴۰۱/۲/۲۶		
تاریخ دریافت اسناد مناقصه از مناقصه‌گران	تا ساعت ۹ صبح روز شنبه تاریخ ۱۴۰۱/۳/۷		
تاریخ بازگشایی اسناد مناقصه	ساعت ۱۱ روز شنبه تاریخ ۱۴۰۱/۳/۷	ساعت ۱۰ روز شنبه مورخ ۱۴۰۱/۰۳/۰۷	ساعت ۱۰ روز شنبه مورخ ۱۴۰۱/۰۳/۰۷
محل تحویل و بازگشایی اسناد	تهران - خیابان امام خمینی - جنب ترمینال فیاض بخش - منطقه برق خیام اداره دبیرخانه و محل گشایش سالن جلسات منطقه	تهران - م شهدا - ابتدای خ پیروزی - منطقه برق ۱۷شهریور - اداره دبیرخانه و محل بازگشایی سالن جلسات منطقه	تهران - میدان امام حسین - خیابان دماوند - ایستگاه ایرانمهر - روبه‌روی بیمارستان بوعلی منطقه برق بوعلی - اداره دبیرخانه و محل بازگشایی سالن جلسات منطقه

● نوع سپرده شرکت در مناقصه: به‌صورت ضمانت‌نامه بانکی و یا چک تضمین شده بانکی یا واریز وجه به‌حساب جاری شماره ۰۱۰۱۸۰۱۷۰۰۴ بنام شرکت توزیع نیروی برق تهران بزرگ بانک صادرات شعبه طالصدرا و یا مطالبات ثبت و تأیید شده نزد امور مالی شرکت توزیع نیروی برق تهران بزرگ ارائه نمایند.
به پیشنهادهای فاقد سپرده، سپرده‌های مخدوش، سپرده‌های کمتر از میزان مقرر، چک شخصی و نظایر آن ترتیب اثر داده نخواهد شد.
● مبلغ فروش اسناد: جهت شرکت در هر مناقصه، مبلغ ۵۰۰،۰۰۰ ریال به‌صورت الکترونیکی صرفاً از طریق درگاه پرداخت اینترنتی سایت سامانه تدارکات الکترونیکی دولت به‌نشانی www.setadiran.ir اقدام به‌خرید اسناد نمایند ضمناً کلیه مراحل برگزاری مناقصه از دریافت اسناد مناقصه تا ارائه پیشنهاد مناقصه‌گران، بازگشایی پاکت‌ها و اعلام و قبول برندگی از طریق همین درگاه انجام خواهد شد و مناقصه‌گران درصورت عدم عضویت قبلی، مراحل ثبت‌نام در سایت مذکور و دریافت گواهی امضای الکترونیکی را جهت شرکت در مناقصه محقق سازند. تاریخ انتشار مناقصه در سامانه مورخ ۱۴۰۱/۲/۲۱ می‌باشد.
به پیشنهادهای فاقد امضا، مشروط، مخدوش و پیشنهاداتی که بعد از انقضای مدت مقرر در فراخوان واصل می‌شود، مطلقاً ترتیب اثر داده نخواهد شد.
● شرایط متقاضیان جهت شرکت در مناقصه:
◄ داشتن گواهی‌نامه صلاحیت پیمانکاری در رشته نیرو از معاونت برنامه‌ریزی و نظارت راهبردی ریاست جمهوری (سازمان مدیریت وبرنامه‌ریزی) الزامی می‌باشد.
◄ داشتن گواهی‌نامه صلاحیت ایمنی از وزارت تعاون، کار و رفاه اجتماعی الزامی می‌باشد.
◄ هزینه درج دو نوبت آگهی در روزنامه به‌عهده برنده یا برندگان مناقصه می‌باشد.
◄ سایر اطلاعات و جزئیات مربوطه در اسناد مناقصه مندرج است.
● نشانی‌های کسب اطلاعات بیشتر:
◄ سایت شبکه اطلاع‌رسانی معاملات شرکت توانیر: www.tavanir.org.ir
◄ سایت پایگاه ملی مناقصات: http://iets.mporg.ir
◄ سایت شرکت توزیع نیروی برق تهران بزرگ: http://www.tbtb.ir

روابط عمومی شرکت توزیع نیروی برق تهران بزرگ (سهامی خاص)

فراخوان ارزیابی کیفی جهت برگزاری
مناقصه عمومی یک مرحله‌ای به شماره ۴۰۱/۶۶۰
نوبت اول
شماره فراخوان ۲۰۰۱۰۹۱۸۶۳۰۰۰۰۰۸
شناسه ۱۳۱۱۹۹۹
شرکت ملی نفت ایران
شرکت نفت مناطق مرکزی ایران
شرکت بهره برداری نفت و گاز غرب (سهامی خاص)
خرید PIPE جهت منطقه عملیاتی نفت شهر

۱ شرکت بهره‌برداری نفت و گاز غرب در نظر دارد فراخوان ارزیابی کیفی جهت برگزاری مناقصه عمومی خرید اتصالات محیط ترش به شرح مندرج در کتابچه مناقصه را از طریق سامانه تدارکات الکترونیکی دولت برگزار نماید. کلیه مراحل برگزاری فراخوان ارزیابی کیفی از دریافت و تحویل اسناد استعلام ارزیابی کیفی تا ارسال دعوت‌نامه و سایر مراحل مناقصه، صرفاً از طریق درگاه سامانه تدارکات الکترونیکی دولت (ستاد) به آدرس www.setadiran.ir انجام خواهد شد و به درخواست‌ها و مدارکی که غیر از این ارسال گردد ترتیب اثر داده نخواهد شد. لازم است مناقصه‌گران در صورت عدم عضویت قبلی، مراحل ثبت‌نام در سایت مذکور و دریافت گواهی امضای الکترونیکی را جهت شرکت در مناقصه محقق سازند. اطلاعات و اسناد مناقصه عمومی پس از برگزاری فرآیند ارزیابی کیفی و ارسال دعوت‌نامه از طریق سامانه ستاد به مناقصه‌گران ارسال خواهد شد.
۲ مهلت دریافت اسناد استعلام ارزیابی کیفی: تا ساعت ۱۹ مورخ ۱۴۰۱/۰۲/۲۵
۳ مهلت ارسال پاسخ استعلام ارزیابی کیفی: تا ساعت ۱۹ مورخ ۱۴۰۱/۰۳/۰۸
۴ نوع و کیفیت و کمیت کالا:

1. PIPE6INCH. SMLS. BE. API 5L-GR X52. PSL2. SCH STD. NACE MR0175 (ساخت ایران)
2. PIPE4INCH. SMLS. BE. API 5L-GR X52. PSL2. SCH XS. NACE MR0175 (ساخت ایران)
3. PIPE6INCH. SMLS. BE. API 5L-GR X52. PSL2. SCH XS. NACE MR0175 (ساخت ایران)
4. PIPE2&4&6&8 INCH. SMLS. BE. API 5L-GR B. PSL2. SCH STD. NACE MR0175 (ساخت ایران)
5. PIPE6INCH. SMLS. BE. API 5L-GR B. PSL2. SCH 80. NACE MR0175 (ساخت ایران)

۵ محل مورد نیاز و مدت قرارداد خرید: منطقه عملیاتی نفت‌شهر متعلق به شرکت بهره‌برداری نفت و گاز غرب به مدت ۱۲ ماه
۶ مبلغ برآورد اولیه و تقریبی مناقصه و محل تأمین اعتبار: ۹۲،۰۰۰،۰۰۰،۰۰۰ ریال- منابع داخلی
۷ نوع و مبلغ تضمین شرکت در فرآیند ارجاع کار: ضمانت‌نامه معتبر بانکی یا واریز وجه نقد به مبلغ ۴،۶۰۰،۰۰۰،۰۰۰ ریال
۸ پیش‌پرداخت: به میزان ۲۵ درصد نرخ پیشنهادی مناقصه‌گر برنده در مقابل ارائه ضمانت‌نامه بانکی معتبر
۹ مدارک و مستندات مورد نیاز:
۹-۱- بارگذاری فرم تکمیل شده استعلام ارزیابی کیفی
۹-۲- بارگذاری اساسنامه، آگهی تأسیس و آخرین تغییرات هیأت مدیره
۹-۳- مدارک و مستندات مربوط به فرم استعلام ارزیابی کیفی در فولدرهای جداگانه تحت عنوان: ۱- مدارک مربوط به قراردادهای قبلی ۲- گواهی‌نامه‌های حسن انجام کار ۳- مدارک مالی ۴- گواهی‌نامه‌های ایزو ۵ پروانه بهره‌برداری و ظرفیت تولید (جهت تولید کنندگان) قرار گیرد. ۶- ارائه صورت‌های مالی حسابرسی شده منتهی به سال ۱۳۹۹ الزامی است.
توجه: در صورت عدم بارگذاری مدارک و مستندات مندرج در بندهای ۹-۱ و ۹-۲ سایر مدارک بررسی نخواهد شد و مناقصه‌گر حق هیچ‌گونه اعتراضی ندارد.
۱۰ نام، نشانی و اطلاعات تماس مناقصه‌گزار:
کرمانشاه، میدان نفت، بلوار زن، پلاک ۴۲، کدپستی ۶۷۱۴۶۷۷۷۴۵، شرکت بهره‌برداری نفت و گاز غرب، دبیرخانه کمیسیون مناقصات، فکس اداره تدارکات و کالا ۳۸۳۸۶۲۳-۰۸۳/ مرکز تلفن: ۳۳۱۱-۰۸۳/ کارشناسان تدارکات و کالا (داخلی ۲۰۸ و ۲۴۵) دبیرخانه کمیسیون مناقصات (داخلی ۲۵۲۲)
اطلاعات تماس سامانه ستاد جهت انجام مراحل عضویت در سامانه:
مرکز تماس: ۴۱۹۳۴-۰۲۱/ دفتر ثبت‌نام: ۸۸۹۶۹۷۳۷ و ۸۵۱۹۳۷۶۸

روابط عمومی شرکت بهره‌برداری نفت و گاز غرب
نوبت اول: ۱۴۰۱/۰۲/۲۱ - نوبت دوم: ۱۴۰۱/۰۲/۲۴

گزارش خبری

سهم بازار سرمایه از پول‌های داغ چقدر است؟

سعید رشیدی نوبندگانی
خبرنگار

دوشنبه شب رئیس جمهور در یک برنامه تلویزیونی ظاهر شد و به تشریح یکی از مهم‌ترین و حساس‌ترین برنامه‌های دولت برای اصلاح ساختارهای اقتصادی کشور پرداخت. وی با ذکر این نکته که درپی اصلاحات اقتصادی پیش رو هیچ گرانی ای در قیمت اقلام اساسی مصرفی خانوار پیش بینی نشده، از برنامه دولت برای پرداخت یارانه ۳۰۰ و ۴۰۰ هزار تومانی به ازای هر نفر خبر داد. همچنین در این خصوص وزیر اقتصاد نیز در گفت‌وگویی مجزا به تشریح روند پرداخت این یارانه‌ها پرداخت و بیان کرد: از ۷۷ میلیون نفر ایرانی که گیرنده انواع یارانه در دولت قبل بوده‌اند حدود ۳۰ درصد مشمول یارانه ۴۰۰ هزار تومانی هستند و ۶۰ درصد یارانه ۳۰۰ هزار تومانی را دریافت می‌کنند و همچنین ۱۰ درصد نیز بی‌نیاز از دریافت یارانه هستند. با این حساب ماهانه در حدود ۲۳ هزار و ۱۰۰ میلیارد تومان یارانه به اقشار مختلف جامعه پرداخت خواهد شد که در یک سال حدود ۲۷۷ هزار و ۲۰۰ میلیارد تومان می‌شود. این مبلغ که از منبع حذف یارانه‌های مستقیم پرداختی به صنایع تأمین خواهد شد گرچه منجر به افزایش حجم پول در اقتصاد نخواهد شد اما از طریق افزایش قدرت خرید افراد، تبدیل به پول‌های داغی می‌شود که سرعت گردش پول را بالا خواهد برد. به نظر می‌رسد به‌دلیل خرد شدن این سرمایه بین اقشار مختلف، مقصد بیشتر یارانه‌های پرداختی، کالاها و خدمات مصرفی خانوارها باشد و سهم به نسبت کمتری از این یارانه به طور مستقیم به دیگر بازارها تعلق گیرد.

■ بازار سهام چه سهمی از پول‌های آزاد شده دارد؟

از منظر سرمایه‌گذاری اما، به نظر می‌رسد در بین تمام بازارهای پولی و مالی برای آن بخش از این پول که صرف انگیزه‌های سرمایه‌گذاری خواهد شد، بازار سهام جذاب‌ترین گزینه باشد. بازار سهام با توجه به ماهیتی که دارد می‌تواند پول‌های خرد را در جهت تأمین مالی بخش‌های مولد اقتصادی جمع‌آوری کند و از این طریق در نقش یک منبع بسیار مناسب برای تأمین سرمایه مورد نیاز شرکت‌ها ایفای نقش کند. با این اوصاف باید دید که سهم بازار سرمایه از پول‌های داغ جدید که در آینده وارد روند مبادلات و معاملات بازارهای ایران خواهد شد چقدر است؟ آیا بازار سرمایه زیرساخت‌های مناسبی را در جهت جذب هر چه بیشتر این سرمایه‌ها دارا خواهد بود؟

■ تجربه سال ۱۳۹۹ پیش روی بازار سهام

ورود نقدینگی که از سال ۱۳۹۸ بتدریج در حال افزایش بود با عدم آمادگی زیرساخت‌های لازم برای جذب سرمایه از طریق بازار سهام، در سال ۱۳۹۹ تبدیل به یک سونامی شد. روندی که در آن سال‌ها نقایص عمده موجود در ساختار بازار را نمایان کرد و این نقایص، باعث شد بازار سهام نه تنها در جذب نقدینگی و تأمین مالی بخش مولد موفق نباشد بلکه خود به یک بحران بزرگ تبدیل شود که جامعه از طریق آن هزینه‌های عدیده‌ای را پرداخت کند. در سال ۱۴۰۰ و با روی کار آمدن دولت جدید یکی از نهادهایی که همواره مورد توجه دولت قرار گرفت بازار سهام بود، در این سال مسئولان وقت تلاش کردند با اصلاح ساختارهای معیوب و تقویت ظرفیت‌های موجود، سهام را به‌عنوان یک گزینه جذاب برای سرمایه‌گذاری معرفی کنند. تقویت و اصلاح ساختارها در جهت عمق دهی به بازار به سهامداران این نوید را می‌دهد که می‌توانند در یک چهارچوب نسبتاً برابر به سرمایه‌گذاری بپردازند. لذا مسئولان بازار باید با درس گرفتن از تجربیات گذشته، فرصت‌های پیش رو را مغتنم شمارند و برای جذب پول‌های رها شده در جهت سرمایه‌گذاری هدفمند در بخش واقعی اقتصاد برنامه‌ریزی و آمادگی کامل داشته باشند.

«ایران» از معاملات بازار سهام گزارش می‌دهد

دیروز صنایع غذایی انتخاب اول سهامداران بود

کاهش خفیف شاخص کل در روزی که گروه غذایی و زراعت یکسره سبزپوش بودند

گروه اقتصادی - شروع معاملات سهام در روز سه‌شنبه ۲۰ اردیبهشت ماه ۱۴۰۱، با افزایش عرضه‌ها بخصوص در سهام شرکت‌های فلزی و خودرویی همراه بود به‌طوری که در ۱۰ دقیقه ابتدایی، در مقابل ۴۴۰ نمادی که با اختلاف منفی قیمت روبه‌رو شده بودند، تنها ۱۷۵ نماد رشد قیمت داشتند اما فشار عرضه‌ها دوامی نداشت و با ورود تقاضاکنندگان از جناح گروه‌های غذایی، کشت و صنعت و حمل و نقل به همراه تعادل نسبی در محصولات شیمیایی و محصولات دارویی، بر تعداد نمادهایی که افزایش قیمت داشتند افزوده شد تا در نهایت ۴۲۷ نماد با افزایش و ۱۸۸ نماد با کاهش قیمت به کار خود پایان دهند.

در این روز شاخص کل بورس کاهش خفیفی داشت و تنها با ۵۶۵ واحد کاهش در ارتفاع یک میلیون و ۵۳۹ هزار واحد ایستاد. همچنین شاخص کل هموزن با ۲۰۷۶ واحد افزایش و شاخص کل فرابورس با ۵ واحد کاهش به کار خود پایان دادند.

در جریان معاملات روز سه‌شنبه گرچه حقیقی‌ها درحدود ۸۵ میلیارد تومان را از مجموع بازار خارج کردند اما روند خروج پول توسط این طیف از فعالین بازار با کاهش قابل‌توجهی روبه‌رو شد. در این روز بیشترین ورود پول حقیقی به گروه‌های کشت و صنعت، محصولات غذایی و بانک‌ها تعلق گرفت و حقوقی‌ها درگروه‌های فلزات اساسی، صندوق‌های قابل معامله و فرآورده‌های نفتی بیشترین تقاضا را به خود اختصاص دادند.

■ کاهش ارزش معاملات خرد

روز سه شنبه ارزش معاملات خرد با کاهش ۱۸ درصدی نسبت به روز معاملاتی قبل به حدود ۵ هزار و ۷۴۰ میلیارد تومان رسید. آمارها نشان می‌دهد روند معاملات خرد از اواسط بهمن‌ماه سال گذشته درحال افزایش بوده که نشان‌دهنده افزایش نسبی استقبال سهامداران خرد از بازار است. این روند در هفته جاری و در پی نزدیک شدن شاخص کل به نقطه مقاومتی جدید خود تا حدودی کاهش یافت .

■ خروج حقیقی‌ها از صندوق‌های درآمد ثابت

دیروز صندوق‌های سرمایه‌گذاری با درآمد ثابت برای پنجمین روز متوالی با خروج پول حقیقی روبه‌رو شدند.

در جریان معاملات سه‌شنبه ۵۱ میلیارد تومان دیگر از این صندوق‌ها خارج شد تا مبلغ خروج پول حقیقی در مجموع هفته به ۶۴۱ میلیارد تومان برسد. آمارها نشان می‌دهد خروج پول حقیقی از صندوق‌های با درآمد ثابت در پی رشد قیمت سهام وافزایش بازدهی در سایر بازارهای موازی؛ از اواسط بهمن‌ماه سال گذشته شدت گرفته و مبلغ کل خروج پول حقیقی در این بازه زمانی به ۳ هزار و ۵۰۰ میلیارد تومان رسیده است.

اختلاف قیمت نمادهای معاملاتی

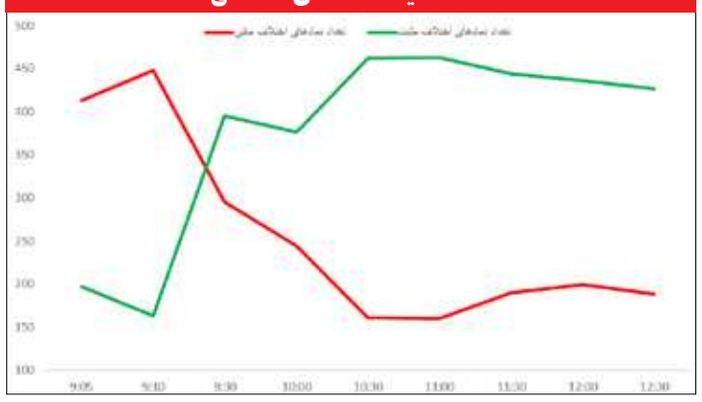

تحلیلگر بازارهای مالی در گفت وگو با «ایران»:

امسال اوضاع بازار سرمایه بهتر از پارسال خواهد بود

بازدهی بازار سهام بالاتر از دلار و طلا است

گروه اقتصادی - بازار سرمایه از ابتدای امسال روند متفاوتی را نسبت به سال گذشته در پیش گرفته به نحوی که بازدهی این بازار از ابتدای امسال تا میانه اردیبهشت ماه سال‌جاری حدود ۱۵ درصد بوده است. به نظر می‌رسد با عبور شاخص کل از مرزیک میلیون و پانصد هزار واحد، بازار بورس وارد فاز جدیدتری شده و معامله‌گران حقیقی و حقوقی این بازار را با جدیت و تعقل بیشتری رصد می‌کنند. این احتمال تقویت شده که با کاهش ریسک‌های مؤثر دربازار سرمایه، این بازاردر سال‌جاری نسبت به سایر بازارهای موازی ازبازدهی بیشتری هم برخوردارشود. به ویژه آن‌که احتمال دارد که بخشی ازمنابع بانکی در روند اخذ مالیات ازسپرده بانکی اشخاص حقوقی، به سمت بازار سرمایه سرازیر شود. حال سؤال اصلی این است که روند بازار سرمایه درسال‌جاری چگونه خواهد بود؟ آیا معامله گران حقیقی بازاردرحال آشتی با بازارسرمایه هستند؟ برای یافتن پاسخ این سؤالات، گفت‌وگویی کوتاه با دکتر عباس کشوری تحلیلگر بازارهای مالی و مدیرعامل شرکت کارگزاری بانک رفاه کارگران انجام شده که با هم مرور می‌کنیم.

■ تحلیل شما ازبازار سرمایه درشرایط کنونی چیست؟

درحال حاضر، در آینده نزدیک نباید این انتظار وجود داشته باشد که نرخ دلار به زیر ۲۷ هزار تومان کاهش یابد. درهمین حال، مشاهده می‌کنیم که نرخ سامانه نیما نیز در بالای ۲۵ هزار تومان تقریباً درحال تثبیت است. بنابراین اقبال بازار احتمالاً به سمت نمادهای DPS محور، صادرات محور و دلاری محور چرخش پیدا خواهد کرد. درمجموع، انتظار می‌رود که بازار همچنان حداقل تا فصل مجامع روند خوبی داشته باشد و در یک جمله، سال ۱۴۰۱ را بهتر از سال ۱۴۰۰ برای بازار سرمایه‌پیش‌بینی می‌کنم.

■ درحال حاضر چه صنایعی برای سرمایه‌گذاری مناسب‌هستند؟

با توجه به روند پیش رو، صنایع دلاری محور نظیر پتروشیمی، فلزات رنگین، کانی‌ها و پالایشی‌ها می‌توانند از بازدهی خوبی برخوردار باشند. البته حوزه مواد غذایی و دارو هم همچنان با حذف ارز ۴۲۰۰ تومانی می‌توانند به‌عنوان گزینه‌های جذاب سرمایه‌گذاری تلقی شوند. صنایع حوزه حمل ونقل هم اگر افزایش نرخ‌های آنها اعمال شود، کاندیدای کسب بازدهی قابل قبولی هستند. بنابراین در دوره‌ای از بازار به سر می‌بریم که تلفیقی از عوامل افزایش قیمت‌ها به واسطه حذف ارز ۴۲۰۰ تومانی و افزایش نرخ ارز؛ مستعد محرک‌های اصلی رشد آن است.

■ توصیه شما به کسانی که دریکی دو سال اخیر در بازار سرمایه حضور داشتند و زیان کردند چیست؟

سهامداری و چینش سبد براساس این فاکتورهایی که ذکر شد می‌تواند برای سرمایه‌گذارانی که درزیان بوده‌اند، وضعیت بهتری فراهم کند و تا حدودی سودهای منطقی‌تری نسبت به سال گذشته عاید شود. مضافاً برای افرادی که آموزش‌های حرفه‌ای را دریافت نکرده‌اند و از تجربه کافی برخوردار نیستند توصیه می‌شود سرمایه‌گذاری از طریق صندوق‌های سهامی‌ها با توجه به مدیران نخبه‌ای که در این صندوق‌ها فعالیت می‌کنند، می‌تواند یک استراتژی مناسب و بهینه برای سرمایه‌گذاری در بازار بورس و بهره‌مندی از بازده این بازار باشد.

■ بازدهی بازار سرمایه درسال گذشته چگونه بود و فکر می‌کنید درسال جاری این روند چگونه باشد؟

سال ۱۴۰۱ براساس این تحلیلی که ارائه شد حداقل در نیمه اول بهتر از پارسال است. در سال ۱۴۰۰ به واسطه کسری بودجه، فروش اوراق، افزایش‌های نرخ بهره و همچنین عدم درک واقع بینانه از اینکه وضعیت سیاسی به سمت مذاکرات پیش می‌رود یا غیره، تقریباً در یک وضعیت مبهم قرار داشت ولی به‌نظر می‌رسد سال ۱۴۰۱ از این منظر وضعیت شفاف‌تری خواهد داشت.

■ چرا دلار و سکه و طلا برای سرمایه‌گذاری مناسب‌نیست؟

در درجه نخست، این بازارها اصولاً به لحاظ ماهیت، مولد و حائز دستاورد ثمربخش نیستند و رفتارهای سوداگری و انتظارات تورمی را تحریک می‌کنند.

ولی بازار سرمایه، صرفنظر از بازار اولیه و تزریق پول جدید به تولید، به سبب خلق مزایای بازار ثانویه همچون قابلیت نقد شوندگی، بازار مولدتری نسبت به بازار طلا و دلار است و می‌تواند زمینه تأمین مالی بنگاه‌های اشتغال آفرین را فراهم کند و به بهبود تولید و تخصیص بهینه منابع به بخش‌هایی که قابلیت تولید و سرمایه‌گذاری دارند، کمک کند. ازسوی دیگر، دلار، اگر چه در مقطع کنونی درحال صعود است ولی با نوسانات زیادی مواجه بوده و احتمالاً سیاستگذاری و مدیریت، روند و بازده این بازار را تحت تأثیر قرار خواهد داد. ملاحظات دیگری نیز در این بازار مورد توجه قرار دارد، مضاف بر اینکه انتظار می‌رود که در بازار سهام با بازده بالاتری نسبت به بازارهای دلار و طلا روبه‌روباشیم.

به نوبت دوم
آگهی مناقصه عمومی (یک مرحله‌ای)
قرارگاه سازندگی خاتم‌الانبیا (ص)
مناقصه‌گزار: قرارگاه سازندگی خاتم‌الانبیا(ص)-هلدینگ تخصصی دریایی -واحد اجرایی مؤسسه عمران ساحل (کارگاه احداث فاز ۱ بندر پارسیان)
موضوع مناقصه: حمل بخشی از کوه پشت فنس شمالی ۰ تا ۲ کیلو متر کارگاه بندر خدماتی و صادراتی پارسیان
مهلت مناقصه: از تاریخ ۱۴۰۱/۰۲/۱۷ لغایت ۱۴۰۱/۰۲/۲۶ (ده روز)
تاریخ تحویل پاکت: ۱۴۰۱/۰۲/۳۱
مدت قرارداد: هفت ماه شمسی از شروع قرارداد.
مبلغ تضمین شرکت در مناقصه: ۱،۲۰۰،۰۰۰،۰۰۰ ریال (یک میلیارد و دویست میلیون ریال) به‌صورت ضمانت‌نامه بانکی به نفع دستگاه مناقصه‌گزار (ضمانت‌نامه‌های صادره توسط مؤسسات اعتباری غیر بانکی که دارای مجوز رسمی از بانک مرکزی جمهوری اسلامی ایران هستند مورد پذیرش می‌باشد) و یا واریز وجه نقد
● این مؤسسه در رد یا قبول پیشنهاد مختار است.
● سایر اطلاعات و جزئیات مربوط در اسناد مناقصه درج شده است.
● هزینه درج آگهی بر عهده برنده مناقصه می‌باشد.
آدرس جهت تحویل اسناد مناقصه:
هرمزگان-شهرستان پارسیان-شهر کوشکنار منطقه ویژه اقتصادی انرژی پارسیان، مؤسسه عمران ساحل کارگاه احداث فاز ۱ بندر پارسیان - امور قراردادها-مهندس رنجبر-مهندس اسفندیاری-مهندس دهداری تلفن: ۰۷۶-۴۴۶۲۷۰۴۷ - ۰۲۸۴۴۴۹۰۵ - ۰۹۱۷۱۷۷۶۵۶۱ - ۰۹۹۱۷۳۱۷۲۵۲ - ۰۹۱۷۵۵۸۱۶۱۱
● تهران - تهران پارس بزرگراه شهید عباس دوران (اسب دوانی) میدان شهید مهتدی مؤسسه عمران ساحل-معاونت فنی مؤسسه عمران ساحل.

شرکت صنایع و معادن گهر زمین
آگهی تمدید مهلت تحویل پاکات مناقصه عمومی شماره ۱۴۰۱/۰۱/ع
به‌اطلاع کلیه متقاضیان جهت شرکت در مناقصه با موضوع ارائه خدمات مهندسی، تأمین تجهیزات، نصب و اجرا و راه‌اندازی بخش اول از فاز ۳ پروژه بازیابی آب مجتمع شامل: احداث سیستم انتقال باطله، حوضچه اضطراری انباشت باطله‌تر، مخازن و پمپ خانه آب بازیافتی و خطوط لوله آب بازیافتی به مجتمع شرکت معدنی و صنعتی گل گهر به‌صورت EPC می‌رساند مهلت تحویل پاکات مناقصه از روز یک‌شنبه مورخ ۱۴۰۱/۰۲/۲۵ به روز یک‌شنبه مورخ ۱۴۰۱/۰۳/۰۸ در محل دفترکمیسیون معاملات مجتمع و یا دبیرخانه دفتر مرکزی تهران موکول گردید. لذا شرکت‌های واجد شرایط و دارای گواهی‌نامه صلاحیت طرح و ساخت با رتبه ۱ در رشته آب و یا مشارکت شرکت‌های پیمانکاری دارای گواهی‌نامه صلاحیت پیمانکاری با رتبه ۱ در یکی از رشته‌های صنعت و معدن (زیر رشته صنعت) یا رشته آب (زیر رشته انتقال آب) با شرکت مهندسین مشاور دارای گواهی صلاحیت خدمات مشاوره با رتبه ۱ در گروه مهندسی آب از سازمان مدیریت و برنامه‌ریزی کشور می‌توانند در روز یک‌شنبه مورخ ۱۴۰۱/۰۲/۲۵ از محل اجرای موضوع مناقصه بازدید به‌عمل آورند ضمناً حضور در جلسه بازدید برای متقاضیان جدید الزامی می‌باشد. لازم به ذکر است اسناد مناقصه از وب‌سایت این شرکت به نشانی WWW.GEG.IR بخش مناقصه و مزایده قابل دریافت می‌باشد. شرکت معدنی و صنعتی گل گهر در قبول یا رد هر یک از پیشنهادات بدون نیاز به ذکر دلیل و بدون جبران خسارت مختار می‌باشد.
کمیسیون معاملات شرکت معدنی و صنعتی گل گهر

نوبت دوم
آگهی تجدید مناقصه عمومی
شماره ۱۴۰۱/۰۱
وزارت نیرو
شرکت مدیریت تولید برق آذربایجان شرقی
● موضوع مناقصه: خرید ۱۱۵۰ تن اسید سولفوریک تجاری (خلوص ۹۸%) مورد نیاز نیروگاه‌های تبریز و سهند بناب
● مناقصه‌گزار: شرکت مدیریت تولید برق آذربایجان شرقی
● محل دریافت اسناد مناقصه: سایت این شرکت به آدرس https://www.tpgmco.ir
● محل تسلیم پیشنهادات: امور بازرگانی شرکت واقع در کیلومتر ۱۶ جاده تبریز - آذرشهر، نیروگاه حرارتی تبریز، تلفن تماس: ۳۴۳۰۰۶۷۳-۰۴۱
تذکر۱) هزینه مربوط به چاپ آگهی مناقصه (نوبت اول و دوم) به عهده برنده مناقصه خواهد بود.
تذکر۲) متقاضیان می‌توانند متن آگهی فوق را در سایت https://www.tpgmco.ir، مرکز اطلاع‌رسانی مناقصات کشوری و سامانه معاملات شرکت مادر تخصصی تولید نیروی برق حرارتی ملاحظه نمایند.
سایر جزئیات و شرایط مربوط به مناقصه در اسناد مربوطه درج گردیده است.
امور بازرگانی شرکت مدیریت تولید برق آذربایجان شرقی

«همه ما می‌توانیم مدیران مصرف بهینه برق باشیم. حتی به میزان چند ساعت»
وزارت نیرو
شرکت برق منطقه‌ای خراسان
آگهی مناقصه عمومی یک مرحله‌ای با ارزیابی کیفی هم‌زمان
به‌شماره ح/۴۰۱/۰۱
شرکت برق منطقه‌ای خراسان در نظر دارد انجام عملیات «احداث پست ۱۳۲/۲۰ کیلوولت شهرک صنعتی گناباد و توسعه پست ۱۳۲/۲۰ کیلو ولت گناباد، را از طریق برگزاری مناقصه عمومی یک مرحله‌ای به پیمانکار حائز شرایط ذیل واگذار نماید:

شماره فراخوان درسامانه ستاد	شماره مناقصه	موضوع مناقصه	مدت پیمان	مبلغ تضمین شرکت در فرآیند ارجاع کار (ریال)	محل اعتبار
۲۰۰۱۰۰۱۱۲۳۰۰۰۰۰۲	ح/۴۰۱/۰۱	«احداث پست ۱۳۲/۲۰ کیلوولت شهرک صنعتی گناباد و توسعه پست ۱۳۲/۲۰ کیلو ولت گناباد»	۱۲ ماه	۱۶ ، ۷۳۶ ، ۲۷۷ ، ۴۸۷	منابع داخلی و عمرانی

● شرایط لازم جهت شرکت در مناقصه:
- دارا بودن گواهی‌نامه صلاحیت معتبر پیمانکاری با حداقل پایه ۴ رشته نیرو از سازمان برنامه و بودجه و ظرفیت آزاد.
- دارا بودن گواهی‌نامه صلاحیت ایمنی معتبر از وزارت تعاون، کار و رفاه اجتماعی.
● نحوه دریافت اسناد مناقصه:
مناقصه‌گران حائز شرایط فوق، می‌توانند پس از ثبت نام در سامانه تدارکات الکترونیکی دولت و واریز الکترونیکی مبلغ ۱،۰۰۰،۰۰۰ ریال به‌حساب مندرج در سامانه تدارکات الکترونیکی دولت به‌نام شرکت منیران (مشاور) فایل اسناد مناقصه را بارگیری نمایند.
● تاریخ دریافت اسناد مناقصه: از ساعت ۱۰ روز سه‌شنبه تاریخ ۱۴۰۱/۰۲/۲۰ تا ساعت ۱۹ روز یک‌شنبه تاریخ ۱۴۰۱/۰۲/۲۵ می‌باشد.
● تاریخ بارگذاری اسناد مناقصه و محل تحویل پاکت تضمین:
از پیشنهاددهندگان تقاضا می‌گردد: ابتدا تصویر کلیه مستندات و مدارک پاکات مناقصه، (پاکت الف، به‌وج) را در سامانه تدارکات الکترونیکی دولت حداکثر تا ساعت ۱۰:۰۰ روز دوشنبه به تاریخ ۱۴۰۱/۰۳/۱۶ بارگذاری نمایند و اصل پاکت الف با شرایط درج شده در اسناد مناقصه و به‌صورت لاک و مهر شده تا ساعت ۷:۳۰ روز سه‌شنبه به تاریخ ۱۴۰۱/۰۳/۱۷ پس از ثبت در دبیرخانه شرکت برق منطقه‌ای خراسان به آدرس: مشهد - انتهای بلوار وکیل آباد - نرسیده به جاده شاندیز - سمت راست - به امور تدارکات و قراردادها - تلفن ۳۶۱۰۳۶۲۰-۰۵۱ - دورنگار ۳۶۱۰۳۶۲۹-۰۵۱ تحویل نمایند.
● تاریخ و محل گشایش پاکات: ساعت ۸:۰۰ روز سه‌شنبه به تاریخ ۱۴۰۱/۰۳/۱۷ در محل امور تدارکات و قراردادها
● درصورت نیاز به دریافت توضیحات بیشتر، متقاضیان می‌توانند با مشاور (شرکت منیران) به‌شماره ۳۸۷۱۷۲۰۰-۰۵۱ یا با امور تدارکات و قراردادها به‌شماره ۶۱۰۳۶۲۰-۰۵۱۳ (آقای حسین‌زاده) تماس حاصل فرمایند.
● به پیشنهادها و مستندات فاقد امضا، مشروط و مخدوش، ترتیب اثر داده نخواهد شد.
● مناقصه‌گران موظف به ارائه تضمین شرکت در فرآیند ارجاع کار معتبر و قابل تمدید مطابق آیین‌نامه تضمین معاملات دولتی می‌باشند. به پیشنهادهای فاقد سپرده، سپرده‌های مخدوش، سپرده‌های کمتر از میزان مقرر، چک شخصی و نظایر آن ترتیب اثر داده نخواهد شد.
● سایر اطلاعات و جزئیات در اسناد مناقصه درج شده است.
● جهت کسب اطلاعات بیشتر به پایگاه‌های اطلاع‌رسانی به آدرس ذیل مراجعه نمایند:
پایگاه اطلاع‌رسانی معاملات توانیر http://tender.tavanir.org.ir
پایگاه ملی اطلاع‌رسانی مناقصات http://iets.mporg.ir
پایگاه اطلاع‌رسانی مناقصات شرکت برق منطقه‌ای خراسان www.krec.ir
سامانه تدارکات الکترونیکی دولت «ستاد» www.setadiran.ir
روابط عمومی شرکت برق منطقه‌ای خراسان

شرکت آلومینای ایران
فراخوان عمومی مناقصات یک مرحله‌ای
شرکت آلومینای ایران
نوبت اول
شرکت آلومینای ایران در نظر دارد مناقصات ذیل را از طریق سامانه تدارکات الکترونیکی دولت برگزار نماید. کلیه مراحل برگزاری مناقصات از دریافت اسناد مناقصه تا ارائه پیشنهاد مناقصه‌گران و بازگشایی پاکت‌ها از طریق درگاه سامانه الکترونیکی دولت (ستاد) به آدرس WWW.setadiran.ir انجام خواهد شد و لازم است که مناقصه‌گران درصورت عدم عضویت قبلی، مراحل ثبت‌نام در سایت مذکور و دریافت گواهی امضای الکترونیکی را جهت شرکت در مناقصه محقق سازند.

ردیف	موضوع مناقصه	نوع مناقصه	شماره مناقصه در سامانه الکترونیکی دولت
۱	انجام عملیات آماده‌سازی، استخراج بوکسیت و باطله‌های معدنی و حمل مصالح معدنی به دپوهای مورد نظر در بلوک یک معدن بوکسیت دشت ده شرقی شرکت آلومینای ایران واقع در شهرستان یزد	عمومی یک مرحله‌ای با ارزیابی کیفی فشرده	۲۰۰۱۰۰۱۴۹۰۰۰۰۰۱
۲	اجرای کامل شبکه گاز 60psi از ایستگاه گاز مجتمع به واحد شمش شرکت آلومینای ایران در شهرستان جاجرم	عمومی یک مرحله‌ای	۲۰۰۱۰۰۱۴۹۰۰۰۰۰۲

◄ توضیحات ردیف ۱:
● مهلت دریافت اسناد مناقصه ردیف ۱ از سامانه: از مورخ ۱۴۰۱/۰۲/۲۴ لغایت مورخ ۱۴۰۱/۰۲/۳۱ می‌باشد.
● مهلت ارائه پیشنهاد: مورخ ۱۴۰۱/۰۳/۱۶ می‌باشد.
● زمان بازگشایی پاکت‌ها: ساعت ۱۰:۰۰ مورخ ۱۴۰۱/۰۳/۲۴ می‌باشد.
◄ توضیحات ردیف ۲:
● مهلت دریافت اسناد مناقصه ردیف ۲ از سامانه: از مورخ ۱۴۰۱/۰۲/۲۴ لغایت مورخ ۱۴۰۱/۰۳/۰۲ می‌باشد.
● مهلت ارائه پیشنهاد: مورخ ۱۴۰۱/۰۳/۱۲ می‌باشد.
● زمان بازگشایی پاکت‌ها: ساعت ۱۱:۰۰ مورخ ۱۴۰۱/۰۳/۱۷ می‌باشد.
● اطلاعات تماس مناقصه‌گزار جهت دریافت اطلاعات بیشتر درخصوص اسناد مناقصه و ارائه پاکت‌های ارزیابی کیفی و الف:
استان خراسان شمالی- شهرستان جاجرم- شرکت آلومینای ایران، به‌شماره تلفن: ۳۲۶۰۵۳۴۵ - ۰۵۸ و فکس ۳۲۲۷۲۴۸۷-۰۵۸
● اطلاعات تماس سامانه ستاد جهت انجام مراحل عضویت در سامانه:
مرکز تماس: ۴۱۹۳۴-۰۲۱ دفتر ثبت‌نام: ۸۸۹۶۹۷۳۷ و ۸۵۱۹۳۷۶۸-۰۲۱
روابط عمومی شرکت آلومینای ایران
تاریخ چاپ نوبت دوم: ۱۴۰۱/۰۲/۲۴

«ایران» از تخلف بانک‌ها و مشاوران املاک در پرداخت تسهیلات ودیعه مسکن گزارش می‌دهد

وام ودیعه در دست ۷ درصد مستأجران!

قراردادهای صوری اجاره در دو سال گذشته برای استفاده از تسهیلات اجاره مسکن افزایش یافته است

گروه اقتصادی/ تسهیلات حمایتی کمک هزینه اجاره مسکن، دوسال است که به مستأجران پرداخت می‌شود. گزارش میدانی «ایران» از بنگاه‌های مشاوران املاک نشان می‌دهد بیشتر مستأجرانی که در دو سال برای تسهیلات ودیعه مسکن درخواست داده بودند نتوانستند آن را دریافت کنند.

■ **کمبود منابع**

اطلاعات وزارت راه و شهرسازی نشان می‌دهد در سال‌های ۱۳۹۹ و ۱۴۰۰ تسهیلات کمک ودیعه مسکن با نرخ سود پایین به مستأجران پرداخت شده است که در قالب این طرح بیش از ۴۵۰ هزار خانوار از تسهیلات کمک ودیعه مسکن استفاده کردند. به عبارتی می‌توان گفت در هر سال حدود ۲۲۰ هزار خانوار وام ودیعه مسکن را دریافت کرده‌اند درحالی که متقاضیان دریافت این وام بر اساس اطلاعات سامانه ثبت‌نامی نزدیک به ۳میلیون خانوار است. کمبود منابع عامل مهمی در کاهش تعداد وام‌های پرداختی است اما فعالان بازار مسکن می‌گویند همین تعداد وام پرداختی، به دست مستأجران نیازمند نرسیده است بلکه افرادی با قراردادهای صوری اجاره توانسته‌اند وام ودیعه مسکن را دریافت کنند.

سود تسهیلات وام ودیعه مسکن در دو سال گذشته کمتر از نرخ سود متعارف بانکی و ۱۳درصد بود. فعالان بخش مسکن، با اشاره به نرخ سود کمتر این وام می‌گویند همین موضوع باعث شد برخی بانک‌های عامل با قراردادن ضمانت‌های متعدد برای وام ودیعه، عملاً مستأجران متقاضی را از دریافت وام محروم می‌کنند. در عوض افرادی که می‌توانستند ضمانت‌ها را برای بانک فراهم کنند به راحتی و با یک قرارداد صوری اجاره نامه وام را می‌گرفتند.

برای دریافت وام اجاره، قرارداد اجاره نامه ضروری است. قراردادهای صوری اجاره نیز توسط برخی مشاوران املاک به ثبت می‌رسد تا افرادی بتوانند به راحتی وام ودیعه مسکن را دریافت کنند. در این خصوص، عبدالله اوتادی، عضو هیأت مدیره اتحادیه املاک کشوری، به باشگاه خبرنگاران جوان گفته است که «بیش از ۹۰ درصد از دریافت‌کنندگان تسهیلات ودیعه مسکن پارسال از طریق قراردادهای صوری اقدام به دریافت تسهیلات ودیعه مسکن کردند.»

یکی از مشاوران املاک با اشاره به تخلف صدور قرارداد صوری می‌گوید: افرادی با هم توافق می‌کنند به عنوان مالک و مستأجر به بنگاه مراجعه و قرارداد اجاره خود را ثبت و کد رهگیری را دریافت می‌کنند. فعالان بازار مسکن، علت اصلی افزایش تخلف در پرداخت تسهیلات کمک ودیعه مسکن را سختگیری بانک‌ها در گرفتن تضمین‌های بانکی می‌دانند. بسیاری از مستأجران ضمانت‌های بانکی را نمی‌توانند فراهم کنند به همین دلیل راه برای دریافت وام توسط افراد دیگر و با ارائه یک قرارداد اجاره صوری به بانک باز می‌شود.

امسال نرخ تسهیلات اجاره مسکن نسبت به دو سال گذشته افزایش یافته و به ۱۸درصد رسیده است. برخی کارشناسان بازار مسکن می‌گویند افزایش نرخ سود تسهیلات ودیعه شاید انگیزه تخلف در پرداخت این وام به افرادی غیر از مستأجران را کم کند.

سعید لطفی، عضو هیأت مدیره مشاوران املاک در گفت‌وگو با «ایران»، افزایش کنترل و نظارت بر عملکرد مشاوران املاک و بانکها را در کاهش تخلفات بازار وام ودیعه مسکن مؤثر می‌داند. به گفته لطفی، مشاوران املاک نباید بخاطردریافت هزینه کمیسیون، قرارداد صوری اجاره نامه را صادر کنند.او افزود: مشاوران املاک باید هویت مالک و مستأجر را با دقت احراز کنند و از درخواست آنها اطمینان حاصل کنند.

بانک مرکزی ابتدای این هفته مبلغ وام ودیعه مسکن را اعلام کرد که بر اساس آن وام ۶۰، ۴۵ و ۳۵ میلیون تومانی به مستأجران متقاضی در تهران، شهرهای بزرگ و شهرهای کوچک پرداخت میشود. بانک مرکزی برای تسهیل دریافت وام، تعداد بانکهای پرداخت کننده را از ۱۵به ۲۰ بانک افزایش داده است اما هنوز شرایط دریافت این وام و همچنین زمان ثبت نام متقاضیان و پرداخت وام اعلام نشده است. اعتبار تسهیلات ودیعه مسکن از ۱۰ هزار میلیارد تومان در سال گذشته به ۴۰هزار میلیارد تومان برای امسال افزایش یافته است. به گفته کارشناسان اقتصادی، تسهیل پرداخت وام توسط بانک‌ها، کاهش شرایط ضمانت و همچنین افزایش نظارت و کنترل بر عملکرد بانک‌ها و مشاوران املاک، راهکارهایی است که با اجرای آن می‌توان تخلفات در پرداخت وام ودیعه مسکن را کاهش داد تا این تسهیلات به دست متقاضیان واقعی برسد.

«ایران» از جزئیات ثبت‌نام متقاضیان مسکن طرح جوانی جمعیت گزارش می‌دهد

امتیازات جدید به خانوار دارای سه فرزند برای خانه‌دارشدن

گروه اقتصادی/ متقاضیانی که فرم «ج» آنها از قبل قرمز شده و از تسهیلات دولتی در حوزه مسکن نظیر دریافت مسکن مهر و یا زمین دولتی استفاده کرده‌اند، امکان ثبت نام و استفاده از امتیازات قانون جوانی جمعیت را دارند.واگذاری خانه به خانوارهای دارای ۳ فرزند و بیشتر، تکلیف قانون حمایت از خانواده و جوانی جمعیت است که بر اساس آن زمین یا واحد مسکونی به خانوارها پس از تولد فرزند سوم عرضه می‌شود. متقاضیان این طرح برای برخورداری از این حمایت، باید در سامانه وزارت راه و شهرسازی ثبت‌نام کنند.وزارت راه و شهرسازی با توجه به تکلیف قانون حمایت از خانواده و جوانی جمعیت در خصوص واگذاری زمین یا واحد مسکونی به خانوارها پس از تولد فرزند سوم و بیشتر، مقرر کرده است تا متقاضیانی که تاریخ تولد فرزند سوم یا بیشتر آنها بعد از تاریخ ۲۴ آبان ۱۴۰۰ باشد، می‌توانند با مراجعه به قسمت ثبت‌نام نهضت ملی مسکن در سامانه طرح‌های حمایتی مسکن (saman.mrud.ir) با انتخاب گزینه «متقاضیان دارای سه فرزند به بالا (قانون حمایت از خانواده و جوانی جمعیت)» در بخش نوع سرپرستی، نسبت به ثبت‌نام اقدام کنند. بدیهی است پس از ثبت‌نام از متقاضیان، در صورت واجد شرایط بودن متقاضی، سایر اقدامات حسب ضوابط و مقررات مربوطه انجام می‌شود.

■ **شرایط ثبت‌نام**

براساس اعلام معاونت مسکن و ساختمان متقاضیان باید ملاحظاتی را مورد توجه قرار بدهند. بر این اساس خانوارهای دارای سه فرزند و بیشتر که تاریخ تولد فرزند سوم یا بیشتر آنها بعد از تاریخ۲۴ آبان ۱۴۰۰ باشد مشمول استفاده از امتیازات قانون حمایت از خانواده و جوانی جمعیت در حوزه مسکن می‌شوند که علاوه بر دارا بودن شرایط لازم، نرخ باروری شهرستان محل زادگاه پدر یا فرزند بالای ۲.۵ نباشد.

همچنین متقاضیانی که قبلاً در سامانه نهضت ملی مسکن ثبت‌نام کرده‌اند، امکان استفاده همزمان از امتیاز طرح‌های حمایتی نهضت ملی و قانون حمایت از خانواده و جوانی جمعیت را ندارند.بر این اساس متقاضیانی که تاریخ تولد فرزند سوم یا بیشتر آنها بعد از تاریخ ۲۴ آبان ۱۴۰۰ باشد، می‌توانند با مراجعه به قسمت «ثبت نام نهضت ملی مسکن» در سامانه طرح‌های حمایتی مسکن، گزینه «متقاضیان دارای سه فرزند به بالا» که بر اساس قانون حمایت از خانواده و جوانی جمعیت فعال شده را انتخاب و سپس در بخش نوع سرپرستی، نسبت به ثبت نام اقدام کنند.اما اگر متقاضیان دریافت این تسهیلات (زمین یا مسکن برای خانوارهای ۳ فرزند و بالاتر) در نهضت ملی مسکن ثبت نام کرده‌اند، لازم است وارد سامانه نهضت ملی مسکن شده و اطلاعات خود را ویرایش کنند. برای ویرایش اطلاعات ابتدا متقاضی باید وارد کارتابل خود در قسمت «مشاهده و پیگیری درخواست‌ها» شده و اطلاعات سرپرستی خود را ویرایش کند. در صورتی که متقاضی پس از مراجعه به کارتابل خود در قسمت «مشاهده و پیگیری درخواست سامانه»، دسترسی به ویرایش اطلاعات خود را نداشته باشد، باید از درخواست‌های قبلی خود انصراف داده و مجدد نسبت به ثبت نام (مطابق مراحل و تصاویر ذیل) اقدام کنند. نکته مهم حمایتی از خانوار دارای سه فرزند و بیشتر این است که بر اساس اعلام وزارت راه و شهرسازی، متقاضیانی که فرم «ج» آنها از قبل قرمز شده و از تسهیلات دولتی در حوزه مسکن نظیر دریافت مسکن مهر و یا زمین دولتی استفاده کرده‌اند، امکان ثبت نام و استفاده از امتیازات قانون جوانی جمعیت را خواهند داشت.

■ **انتشار فرم تعهدنامه ازدواج ویژه مجردهای متقاضی مسکن**

وزارت راه و شهرسازی همچنین در راستای انجام تعهدات خود در قانون نهضت ملی مسکن، فرم تعهدنامه اقدام به ازدواج برای مجردهایی که در سامانه نهضت ملی مسکن ثبت نام کرده‌اند را در سامانه ثبت نام مربوطه بارگذاری کرده که پر کردن آن الزامی است. در طرح‌های حمایتی مسکن، امکان دریافت مسکن فقط برای زنان مجرد بالای ۳۵ سال فراهم بود اما با تصمیم دولت، در طرح نهضت ملی مسکن مردان مجرد هم می‌توانند به شرط ازدواج تا زمان تحویل واحد، متقاضی مسکن در نهضت ملی باشند.بر این اساس، وزارت راه و شهرسازی فرم تعهدنامه محضری نیز دستورالعمل ثبت نام مردان مجرد در نهضت ملی مسکن را در سامانه مسکن حمایتی بارگذاری کرد. متقاضی باید مرد مجرد ۲۳ تا ۴۵ ساله باشد؛ فرم «ج» وی و همسرش (پس از ازدواج) باید سبز بوده و از امکانات دولتی بخش زمین و مسکن استفاده نکرده باشد.

همچنین متقاضی مرد مجرد متعهد می‌شود در زمان واگذاری واحد مسکونی به وی، مزدوج باشد در غیر این صورت واحد ساخته شده به افراد متأهل واجد شرایط دیگری داده می‌شود و متقاضی مجرد، حق هیچ‌گونه اعتراضی ندارد.

اخبار

آغاز عملیات اجرایی یک میلیون و ۲۰۰ هزار واحد نهضت ملی مسکن

وزیر راه و شهرسازی گفت: عملیات اجرایی یک میلیون و ۲۰۰ هزار واحد در کل استان‌ها آغاز و برای ساخت ۲ میلیون و۴۰۰ واحد زمین آماده شده است. رستم قاسمی گفت: برخی از پروژه‌های اقدام ملی پیشرفت ۸ الی ۹ درصدی داشته که این پروژه‌ها با نهضت ملی ادغام شد.

وی ادامه داد: عملیات اجرایی یک میلیون و ۲۰۰ هزار واحد در کل استان‌ها آغاز شده است و برای ساخت ۲ میلیون و ۴۰۰ هزار واحد زمین آماده شده است. وی افزود: برنامه ما این است تا شهریور ماه عملیات اجرایی ۲ میلیون واحد را شروع کنیم.وزیر راه و شهرسازی درباره اقدامات این وزارتخانه برای کاهش اجاره‌بها گفت: اگرچه صنوف و بنگاه‌های املاک زیر مجموعه وزارت صمت هستند و با همکاری وزارت صمت به ستاد تنظیم بازار بسته پیشنهادی پرداخت ودیعه مسکن، تعیین سقف اجاره بها و ورود بنگاه‌های مسکن به سامانه زمین و مسکن ارائه کردیم. قاسمی در رابطه با زمان ثبت‌نام مستأجران برای دریافت تسهیلات ودیعه مسکن گفت: در طی ۲ سال گذشته تسهیلات ودیعه مسکن پرداخت شد و بزودی نیز زمان ثبت‌نام تسهیلات ودیعه را در سایت زمین و مسکن اعلام می‌کنیم. وی درباره قانون حمایت از خانواده و جوانی جمعیت افزود: بر اساس این طرح به تعدادی از افراد معرفی شده زمین با سند تعلق گرفت و هزار نفر در این طرح ثبت‌نام کردند.

مذاکره با روسیه برای تأمین لکوموتیو مورد نیاز کشور

مدیرعامل شرکت راه‌آهن از مذاکرات با مقامات حمل‌ونقلی روسیه خبر داد و گفت: تکمیل راه‌آهن رشت- آستارا، اصلاح و برقی‌سازی خط ریلی اینچه برون - گرمسار و تأمین بخشی از لکوموتیو مورد نیاز کشور از جمله موضوعات مورد گفت‌وگو با مقامات روسیه بود. میعاد صالحی با اشاره به تفاهمات حاصل شده با روسیه در زمینه ناوگان، گفت: این تفاهمات پیشرفت و توسعه مشهود کریدور شمال- جنوب را در پی خواهد داشت. صالحی، تکمیل راه‌آهن رشت- آستارا، اصلاح و برقی‌سازی خط ریلی اینچه برون - گرمسار و تأمین بخشی از لکوموتیو مورد نیاز کشور را از جمله موضوعات مورد گفت‌وگو در این سفر اعلام کرد. مدیرعامل شرکت راه‌آهن تأکید کرد: با افزایش تنش روسیه و غرب و کاهش مبادلات فی‌مابین، حجم تجارت روسیه با کشورهای آسیایی و آفریقایی افزایش می‌یابد.وی افزود: با توجه به موقعیت خاص جغرافیایی ایران که اصطلاحاً چهارراه تجارت جهانی است و نیز تنش‌های رو به افزایش روسیه با اروپا و امریکا، شاهد افزایش تمایل مقامات این کشور به گسترش همکاری‌ها با جمهوری اسلامی ایران در حوزه ترانزیت هستیم.

توسعه حمل‌ونقل دریایی با پرداخت وام بدون بهره به بخش خصوصی

معاون امور دریایی سازمان بنادر و دریانوردی از پرداخت وام بدون بهره به بخش خصوصی برای توسعه حمل‌ونقل دریایی خبر داد.

مجید علی‌نازی اظهار کرد: پس از سال‌ها توانستیم با مشارکت بخش خصوصی در بخش حمل‌ونقل مسافری و باری جزیره خارگ، لندینگ کرافت آماده و خط جدید کشتیرانی بوشهر به خارگ را راه‌اندازی کنیم.

وی افزود: ۹۰ درصد تخفیف تعرفه‌ای با نگاه ویژه مدیرعامل سازمان بنادر و دریانوردی مدنظر قرار گرفته و در خصوص حمل‌ونقل بار و مسافر این آمادگی از سوی سازمان بنادر و دریانوردی وجود دارد که تسهیلات بدون بهره و کمک‌های لازم را به بخش خصوصی ارائه کند.

معاون امور دریایی سازمان بنادر و دریانوردی با اشاره به نگاه ویژه سازمان بنادر و دریانوردی به پشتیبانی از برگزاری جام جهانی ۲۰۲۲ فوتبال در قطر، گفت: در این خصوص فعالیت‌ها به‌صورت شبانه روزی در حال انجام است تا بتوانیم زیرساخت‌های مسافری لازم را قبل از شروع جام جهانی آماده کنیم.

شرکت بهره‌برداری راه‌آهن شهری تهران و حومه

آگهی مزایده

۸-۱۴۰۱

شرکت بهره‌برداری راه‌آهن شهری تهران و حومه در نظر دارد مجوز بهره‌برداری تعدادی از غرفه‌ها و فضاهای تجاری خود را از طریق برگزاری مزایده عمومی واگذار نماید.

ردیف	موضوع	مدت قرارداد	مبلغ سپرده(ریال)
۱	ارائه مجوز بهره‌برداری از فضای تجاری به‌شماره U2-10 واقع در ایستگاه جانبازان (انتهای سالن تجاری سمت چپ جنب غرفه ایرانسل) به مساحت ۱۵ مترمربع با کاربری آزاد	۱۲	۱۰،۰۰۰،۰۰۰
۲	ارائه مجوز بهره‌برداری از فضای تجاری به‌شماره H1-1 واقع در ایستگاه پانزده خرداد(سالن تقسیم_ابتدای راهروی دسترسی به سکوی تجریش) به مساحت ۳ مترمربع و ارائه مجوز ساخت، تجهیز و بهره‌برداری از فضای تجاری به‌شماره J7F1-5 واقع در ایستگاه میدان محمدیه (ورودی سالن فروش روبه‌روی اتاق پلیس جنب فضای آبسردکن) به مساحت ۸ مترمربع با کاربری آزاد	۱۲	۸۰،۰۰۰،۰۰۰
۳	ارائه مجوز بهره‌برداری از فضای تجاری به‌شماره O2-6 واقع در ایستگاه بهارستان (ابتدای سالن تجاری سمت چپ ششمین غرفه) به مساحت ۱۱،۵۰ مترمربع با کاربری آزاد	۱۲	۳۴،۰۰۰،۰۰۰
۴	ارائه مجوز بهره‌برداری از فضای تجاری به‌شماره V2 – 5 واقع در ایستگاه سرسبز (انتهای سالن تجاری سمت راست غرفه آخر) به مساحت ۱۳،۷۰ مترمربع با کاربری آزاد	۱۲	۱۸،۰۰۰،۰۰۰
۵	ارائه مجوز بهره‌برداری از فضای تجاری به‌شماره V2 – 4 واقع در ایستگاه سرسبز (انتهای سالن تجاری سمت راست غرفه ماقبل آخر) به مساحت ۲۰،۲۵ مترمربع با کاربری آزاد	۱۲	۲۲،۰۰۰،۰۰۰
۶	ارائه مجوز بهره‌برداری از فضای تجاری به‌شماره O2 – 11 واقع در ایستگاه بهارستان(ابتدای سالن تجاری سمت چپ اولین غرفه) به مساحت ۱۱،۴۰ مترمربع با کاربری آزاد	۱۲	۱۸،۰۰۰،۰۰۰
۷	ارائه مجوز ساخت، تجهیز و بهره‌برداری از فضای تجاری به‌شماره E2-89 واقع در ایستگاه صادقیه (سکوی شمالی صادقیه) به مساحت ۹،۲۲ مترمربع و فضای تجاری به‌شماره A2-4-7 واقع در ایستگاه کرج (محوطه شمالی ایستگاه) به مساحت ۶ مترمربع با کاربری آزاد	۱۲	۴۹،۰۰۰،۰۰۰
۸	ارائه مجوز ساخت، تجهیز و بهره‌برداری از فضای تجاری به‌شماره G4I3-11واقع در ایستگاه تئاتر شهر (ضلع شمال غربی سالن تقسیم) به مساحت ۷/۴ (۲،۳۵*۲) مترمربع و فضای تجاری به‌شماره O1N3-11 واقع در ایستگاه شهید بهشتی (طبقه منفی دو سالن فروش بلیت- روبه‌روی اتاق کنترل- جنب پله‌های ورودی سکو) به مساحت ۶/۳۰ مترمربع با کاربری آزاد	۱۲	۸۸،۰۰۰،۰۰۰
۹	ارائه مجوز بهره‌برداری از فضای تجاری به‌شماره O4-3واقع در ایستگاه پیروزی(ضلع جنوبی سالن فروش بلیت - ابتدای دسترسی سالن خروجی) به مساحت ۶ مترمربع با کاربری آزاد	۱۲	۴۰،۰۰۰،۰۰۰
۱۰	ارائه مجوز ساخت، تجهیز و بهره‌برداری از فضای تجاری به‌شماره E4-4 واقع در ایستگاه توحید (سالن فروش بلیت) به مساحت ۴،۷ (۲،۳۵*۲) مترمربع با کاربری آزاد	۱۲	۴۹،۰۰۰،۰۰۰
۱۱	ارائه مجوز ساخت، تجهیز و بهره‌برداری از فضای تجاری به‌شماره F4-7 واقع در ایستگاه میدان انقلاب اسلامی (ابتدای راهروی خروجی شرقی (خیابان دانشگاه) سمت راست - پشت اتاق فروش بلیت) به مساحت۷۶/۲ (۲،۴*۱،۱۵) مترمربع با کاربری آزاد	۱۲	۶۵،۰۰۰،۰۰۰
۱۲	ارائه مجوز ساخت، تجهیز و بهره‌برداری از فضای تجاری به‌شماره S1-4واقع در ایستگاه میرداماد (طبقه منفی ۱ مقابل پله برقی جنب اتاق فروش بلیت) به مساحت ۲(۱*۲) مترمربع وارائه مجوز بهره‌برداری از فضای تجاری به‌شماره U2-4 واقع در ایستگاه جانبازان (ابتدای سالن تجاری سمت راست چهارمین غرفه) به مساحت ۱۵،۴۰ مترمربع با کاربری آزاد	۱۲	۶۷،۰۰۰،۰۰۰
۱۳	ارائه مجوز بهره‌برداری از فضای تجاری به‌شماره M2I1 – 23واقع در ایستگاه امام خمینی(ره)(سالن تقسیم جنب دسترسی به فرهنگسرا، کنار ستون) به مساحت ۲ مترمربع با کاربری آزاد	۱۲	۸۷،۰۰۰،۰۰۰
۱۴	ارائه مجوز بهره‌برداری از فضای تجاری به‌شماره M2I1 – 16 واقع در ایستگاه امام خمینی(ره)(راهروی خیام، قبل از گیت ورودی، جنب نمازخانه) به مساحت ۳۸،۲۹ مترمربع با کاربری آزاد	۱۲	۲۹،۰۰۰،۰۰۰
۱۵	ارائه مجوز بهره‌برداری از فضای تجاری به‌شماره U1-7واقع در ایستگاه قلهک(سالن فروش بلیت بین دستگاه خودکار فروش و تابلوی هنری) به مساحت ۵،۴۰ مترمربع با کاربری آزاد	۱۲	۴۹،۰۰۰،۰۰۰
۱۶	ارائه مجوز بهره‌برداری از فضای تجاری به‌شماره P1 – 1 واقع در ایستگاه مصلی امام خمینی(ره)(طبقه منفی یک، سالن بلیت فروشی مقابل اتاق کنترل و فروش بلیت) به مساحت ۱۴،۶۴ مترمربع با کاربری آزاد	۱۲	۳۶،۰۰۰،۰۰۰
۱۷	ارائه مجوز بهره‌برداری از فضای تجاری به‌شماره I.2-20 واقع در ایستگاه حسن آباد(سالن تجاری شمالی-دسترسی به سکوی صادقیه-جنب نمازخانه ایستگاه-کنار پله برقی) به مساحت ۲۵ مترمربع با کاربری آزاد	۱۲	۹،۰۰۰،۰۰۰
۱۸	ارائه مجوز بهره‌برداری از فضای تجاری به‌شماره Q4-2 واقع در ایستگاه نیرو هوایی(ضلع شرقی سالن فروش بلیت) به مساحت ۶.۵ مترمربع با کاربری آزاد	۱۲	۶۲،۰۰۰،۰۰۰
۱۹	ارائه مجوز بهره‌برداری از فضای تجاری به‌شماره F4-13 واقع در ایستگاه میدان انقلاب اسلامی(سالن فروش بلیت، جنب اتاق مسؤول ایستگاه) به مساحت ۴ مترمربع با کاربری آزاد	۱۲	۵۷،۰۰۰،۰۰۰
۲۰	ارائه مجوز بهره‌برداری از فضای تجاری به‌شماره A4-8 واقع در ایستگاه میدان آزادی(سالن فروش بلیت - ابتدای راهروی خروجی سمت راست) به مساحت ۳ مترمربع وارائه مجوز ساخت، تجهیز و بهره‌برداری از فضای تجاری به‌شماره C2-2 واقع در ایستگاه ورزشگاه آزادی(سالن فروش بلیت) به مساحت ۶ مترمربع با کاربری آزاد	۱۲	۷۲،۰۰۰،۰۰۰
۲۱	ارائه مجوز تجهیز، بهسازی و بهره‌برداری از فضای تجاری شماره G4I3-21 واقع در ایستگاه تئاترشهر(فضای اطراف رینگ زیرگذر چهارراه ولیعصر(عج)) به مساحت ۲۰۷،۴۸(۸۲،۹۹*۲،۵) مترمربع با کاربری بازارچه و فضای تجاری شماره G4I3-27 واقع در ایستگاه تئاترشهر(زیرگذر چهارراه ولیعصر(عج)) به مساحت ۹،۲۴ مترمربع با کاربری اداری و فضای تجاری شماره I.2-5 واقع در ایستگاه حسن آباد(سالن تجاری جنوبی- دسترسی به سکوی فرهنگسرا) به مساحت ۱۰،۹ مترمربع با کاربری آزاد و فضای تجاری شماره A3-1-2 واقع در ایستگاه عبدل آباد(ورودی شمالی ایستگاه - غرفه سمت چپ) به مساحت ۳ مترمربع با کاربری آزاد و فضای تجاری شماره E2-6 واقع در ایستگاه صادقیه(سالن زیرگذر اتوبوسرانی ضلع جنوب ایستگاه) به مساحت ۱۶،۴۵ مترمربع با کاربری آزاد و فضای تجاری شماره M4-6 واقع در ایستگاه میدان شهید(ورودی غربی ایستگاه - طبقه همکف ساختمان شماره ۳ -غرفه جنوب غربی) به مساحت ۱۶،۵ مترمربع با کاربری آزاد	۱۲	۳،۸۸۰،۰۰۰،۰۰۰

لذا از اشخاص حقیقی و حقوقی دعوت می‌گردد به‌منظور دریافت اوراق مزایده و کسب اطلاعات بیشتر با واریز مبلغ ۱،۰۰۰،۰۰۰ریال بابت اسناد و پاکات مخصوص مزایده به حساب جاری ۷۰۰۸۰۲۷۴۹۳۲۸ بانک شهر (شعبه امام خمینی(ره) کد (۲۶۴) در وجه شرکت بهره‌برداری راه‌آهن شهری تهران و حومه تا ساعت ۱۶:۳۰ روز چهارشنبه مورخ۱۴۰۱/۰۳/۰۴ به نشانی: تهران- خیابان انقلاب اسلامی- تقاطع حافظ - شماره۹۵۶- طبقه پنجم- مدیریت امور قراردادها (مناقصات و مزایدات) مراجعه نمایند. تحویل اسناد مزایده تا ساعت ۱۶:۳۰روز شنبه مورخ ۱۴۰۱/۰۳/۰۷ می‌باشد.جهت کسب اطلاعات بیشتر به سایت http://metro.tehran.ir مراجعه شود.

■ **تأکید می‌گردد اسناد مزایده فقط به‌صورت حضوری و برای اشخاص حقوقی با ارائه معرفی‌نامه رسمی، قابل دریافت است.**

■ **این آگهی در یکی از روزنامه‌های کثیرالانتشار به چاپ رسیده و هزینه آن به علاوه هزینه کارشناسی بر عهده برنده مزایده خواهد بود.**

شرکت بهره‌برداری راه‌آهن شهری تهران و حومه

اخبار

فراهم شدن نظارت همگانی بر قیمت کالاها در طرح مردمی‌سازی یارانه‌ها

وزیر صنعت، معدن و تجارت از فراهم شدن امکان نظارت مردمی بر قیمت کالاها در اجرای طرح مردمی‌سازی و عادلانه کردن یارانه‌ها، خبر داد. سیدرضا فاطمی‌امین در حاشیه جلسه ستاد تنظیم بازار که با حضور رئیس‌جمهور برگزار شد در مصاحبه با خبرگزاری صدا و سیما گفت: از هفته آینده، علاوه بر بازرسی‌های همکاران ما و تماس مردمی با سامانه ۱۲۴، ابتکار جدیدی طراحی شده که بر اساس آن یک کد دوبعدی (QR) یا کد شناسه صنفی در مغازه‌ها نصب خواهد شد و مردم می‌توانند به‌طور مستقیم تخلفات را از طریق یک نرم‌افزار تلفن همراه (اپلیکیشن موبایل) گزارش کنند. وی با بیان اینکه در چند هفته اخیر در ستاد تنظیم بازار، بر طرح مردمی‌سازی و عادلانه کردن یارانه‌ها متمرکز هستیم، افزود: تدابیر لازم برای اجرای این طرح بزرگ اندیشیده شده ضمن اینکه در این طرح، وزارت جهاد کشاورزی مسئولیت تأمین نهاده‌های دامی، محصولات غذایی و کالاهای اساسی را برعهده دارد.

وزیر صمت با اشاره به اینکه بخش دوم اجرای این طرح، توزیع و نظارت بر بازار است، گفت: یکشنبه گذشته با هدف کسب آمادگی، بیش از ۸۶ هزار مورد نظارت ویژه از فروشگاه‌ها و سطح عرضه انجام شد؛ ضمن اینکه تقسیم کار خوبی میان دستگاه‌های مجری طرح صورت گرفته است. فاطمی‌امین، احکام سازمان تعزیرات حکومتی علیه متخلفان را تا هفته پیش بازدارنده ندانست و ادامه داد: به تازگی مصوباتی برای این سازمان در نظر گرفته شده و اختیارات بسیار خوبی به سازمان تعزیرات حکومتی داده شده که امیدواریم احکام آن برای متخلفان، بازدارنده باشد.

بیش از ۵۳۰۰ اشتغال صنعتی در تهران ایجاد شد

در سال ۱۴۰۰ در تهران مجموعاً ۲۳۸ بنگاه صنعتی بهره‌برداری و منجر به اشتغال ۵ هزار و ۳۷۰ نفر شده است. به گزارش ایسنا، بر اساس جدیدترین آمار منتشر شده از سوی سازمان صنعت، معدن و تجارت (صمت)، در استان تهران در سال ۱۴۰۰ برای ۲۳۸ بنگاه، پروانه بهره‌برداری صادر شده که نسبت به سال ۱۳۹۹ حدود ۳۵ درصد افزایش داشته است. میزان سرمایه‌گذاری پروانه‌های بهره‌برداری در این مدت نیز معادل ۵ هزار و ۶۹۸ میلیارد تومان بوده که نسبت به سال قبلش ۱۳۶ درصد افزایش داشته است. پروانه‌های بهره‌برداری صادر شده در این مدت زمینه اشتغال ۵ هزار و ۳۷۰ نفر را فراهم کرده که نسبت به اشتغال ۳ هزار و ۱۷۰ نفری ایجاد شده در سال ۱۳۹۹ حدود ۷۳ درصد رشد داشته است. گفتنی است که پروانه‌های بهره‌برداری به معنی واحدهایی است که فعالیت خود را آغاز کرده‌اند. همچنین بر اساس این آمار، در سال ۱۴۰۰ در تهران ۴۶۲ مجوز صنعتی صادر شده که سرمایه پیش‌بینی شده برای آنها معادل ۵ هزار و ۲۹۳ میلیارد تومان بوده است. تعداد این مجوزها و سرمایه پیش‌بینی شده برای آنها در سال ۱۴۰۰ نسبت به مدت مشابه سال ۱۳۹۹ به ترتیب ۲۲ و ۸۹ درصد افزایش داشته است. بر اساس این آمار پیش‌بینی شده با اجرای پروژه‌هایی که مجوز صنعتی آنها در سال ۱۴۰۰ صادر شده برای ۸۶۴۱ نفر در تهران شغل ایجاد شود که نسبت به این رقم در مدت مشابه سال قبل از آن با کاهش ۱۶ درصدی مواجه بوده است. گفتنی است که تعداد صدور جواز صنعتی به نوعی نشان‌دهنده تمایل سرمایه‌گذاران به سرمایه‌گذاری در بخش تولید و طبق گفته معاون امور صنایع وزارت صنعت، معدن و تجارت (صمت) حدود یک چهارم جوازهای تأسیس صادر شده، به مرحله تولید می‌رسند. همچنین در سال گذشته ۲۸ پروانه بهره‌برداری دانش‌بنیان در تهران صادر شده که نسبت به ۳۱ پروانه صادر شده در سال قبل از آن ۹ درصد کاهش داشته است. میزان سرمایه‌گذاری این پروانه‌ها نیز با ۳ درصد افزایش به ۸۴۹ میلیارد تومان رسیده است. همچنین تعداد اشتغال پروانه‌های دانش‌بنیان در سال گذشته ۹۴۴ نفر بوده که نسبت به سال ۱۳۹۹ حدود ۵ درصد افزایش داشته است.

تولید بالغ بر ۴۵ هزار دستگاه خودرو سواری

بررسی آمار تولید ایران خودرو و سایپا در نخستین ماه از سال ۱۴۰۱ نشان می‌دهد که در مجموع ۴۵ هزار دستگاه تولید داشته‌اند؛ با توجه به دستور افزایش ۵۰ درصدی تولید خودرو نسبت به سال گذشته، امید است که با پیشرفت و مدنظر قرار دادن اینکه تولید خودروسازان در ماه فروردین با توجه به تعطیلات آن معمولاً کمتر از ماه‌های دیگر است، آمار تولید سواری‌ها نیز بیشتر شود.

به گزارش ایسنا، گزارش عملکرد تولید و فروش خودروسازان بزرگ کشور در فروردین ۱۴۰۱ نشان می‌دهد که در مجموع ۴۵ هزار و ۳۹۶ دستگاه خودرو تولید و برای ۵۴ هزار و ۹۴۲ دستگاه خودرو فاکتور فروش صادر شده است. به تفکیک طبق آمار، ایران‌خودرو ۲۵ هزار و ۴۱ دستگاه خودرو در نخستین ماه از سال جدید تولید و با تکمیل تعدادی از خودروهای ناقص تولیدی سال گذشته، در مجموع برای ۳۲ هزار و ۲۱۳ دستگاه خودرو، فاکتور فروش صادر کرده است.

دارایی‌های صندوق توسعه ملی قابل مذاکره نیست

مدیر روابط عمومی صندوق توسعه ملی گفت: در خصوص رفع مشکل بازپرداخت‌های معوق تسهیلات گیرندگان ارزی از محل منابع صندوق توسعه ملی، هر راه‌حلی که منجر به کاهش ارزش دارایی‌های «صندوق توسعه ملی» شود قابل مذاکره و اجرا نیست. به گزارش صندوق توسعه ملی، «علیرضا کنگرلو» در واکنش به نامه اتاق بازرگانی، صنایع، معادن و کشاورزی مبنی بر ارائه راهکارهای پیشنهادی اتاق بازرگانی برای رفع مشکل بازپرداخت‌های معوق تسهیلات‌گیرندگان ارزی، اعلام کرد: در خصوص پیشنهاد بازپرداخت اقساط ارزی با نرخ ۴۲۰۰ تومان، مشخص است که عملیاتی شدن پیشنهاد باز پرداخت ریالی تسهیلات اعطایی صندوق توسعه ملی به متقاضیان آن هم با نرخ ۴۲۰۰ تومانی، صرفاً موجب کاهش دارایی‌ها و منابع ارزی کشور و سهم نسل‌های آینده خواهد شد. وی ادامه داد: با توجه به اعلام نظر صریح رهبر معظم انقلاب و تأکیدات مکرر ایشان درخصوص حفظ منابع ارزی صندوق توسعه ملی که نمونه آن را در اعلام موافقت ایشان در سال ۱۳۹۹ با بازپرداخت ریالی صرفاً به نرخ بازار (ETS) مشاهده کردیم، پیشنهاد مذکور مغایر منویات ایشان بوده و قابلیت اجرا ندارد. مدیر روابط عمومی صندوق اظهار داشت: تحلیل انجام شده در پیشنهاد اتاق بازرگانی، صنایع، معادن و کشاورزی ایران علاوه‌بر خطاهای آماری در بخش چهارچوب و جامعه مورد بررسی، از جامعیت لازم برخوردار نبوده و مشکلات تعداد محدودی از متقاضیان را به کل جامعه آماری صندوق تعمیم داده است. مدیر روابط عمومی صندوق توسعه ملی با بیان اینکه نفت یک سرمایه ملی و متعلق به همه نسل‌هاست و وجوه حاصل از فروش نفت، درآمد نیست بلکه واگذاری دارایی محسوب می‌شود، یادآور شد: منطقی است که منابع حاصل از دارایی واگذار شده، به یک دارایی مولد دیگر تبدیل شود، ولی اجرایی شدن پیشنهاد اتاق بازرگانی تنها سبب از بین رفتن قسمت بزرگی از دارایی ارزی صندوق توسعه ملی خواهد شد. وی افزود: از طرفی، تبدیل منابع ارزی صندوق توسعه ملی به ریال یکی از مشکلات ناشی از الگوی فعلی بهره‌برداری از درآمدهای نفتی است که منشأ بروز تورم و بیماری هلندی بوده و باید از تبدیل هرچه بیشتر وجوه ارزی صندوق توسعه ملی به ریال و تزریق آن به اقتصاد کشور جلوگیری شود.

«ایران» از چرایی گرانی خودروهای خارجی در داخل کشور گزارش می دهد

۲۱ نهاد سرگردنه واردات خودرو

تعرفه بالای خودروهای خارجی باعث می شود خرید این خودروها برای قشر متوسط جامعه همچنان دست نیافتنی باشد

سال	91	92	93	94	95	96	97	98	99
تعداد دستگاه تولید شده	903,935	729,383	1,109,264	965,787	1,397,758	1,315,239	955,923	255,738	991,692
تعداد دستگاه وارداتی	44,832	78,766	103,114	51,051	76,059	70,075	14,732	6,700	0
درصد	5	11	9	5	5	5	2	3	0

۹ روز دیگر اردیبهشت ماه به پایان می‌رسد و وزارت صنعت، معدن و تجارت باید تصمیم بگیرد که آیا می‌خواهد مجوز واردات خودرو را بدهد یا خیر؟ اگر مجوز واردات خودرو داده نشود، بازار خودرو قطعاً به همین شکل ادامه خواهد یافت و چه بسا خودروهای خارجی گرانی قیمت بیشتری را تجربه کنند و قطعاً با هر یک میلیون تومانی که خودروهای خارجی افزایش قیمت پیدا می‌کنند، خودروهای داخلی هم گران می‌شوند؛ اما اگر مجوز واردات خودرو داده شود بدون شک بازار خودروهای خارجی و داخلی از آن متاثر می‌شود و قیمت‌ها روند کاهشی به خود می‌گیرد.

روز دوشنبه مقام معظم رهبری در دیدار جمعی از کارگران به موضوع واردات اشاره کردند. حضرت آیت‌الله خامنه‌ای گفتند: «بر اساس آمارهای کارشناسان، هر یک میلیارد دلار واردات از اجناس دارای تولید داخلی مانند کفش، پوشاک و لوازم خانگی، به تعطیلی ۱۰۰ هزار فرصت شغلی در کشور منجر می‌شود. البته خودروسازها از این حرف سوءاستفاده نکنند زیرا وضع آنها تعریفی ندارد و مقصود، آن جاهایی است که تولید خوب و با کیفیت دارند.»

فرمانی که باید اجرا شود

در این میان سید ابراهیم رئیسی، رئیس جمهور در تاریخ ۱۱ اسفندماه سال گذشته در قالب ۸ فرمان، تأکید کرد: «به منظور افزایش رقابت‌پذیری و رفع شائبه انحصار، متناسب‌سازی قیمت خودرو و جبران کمبود تولید به میزان مورد نیاز بازار، موانع قانونی و اجرایی واردات خودرو در سال ۱۴۰۱، حداکثر ظرف ۳ ماه آینده رفع شود و با افزایش صادرات خودرو و قطعات، نسبت صادرات به واردات در صنعت خودرو افزایش پیدا کند.»

عدم ادامه ممنوعیت

همچنین سیدرضا فاطمی‌امین، وزیر صنعت، معدن و تجارت ۲۲ اسفند سال گذشته، گفت: «در سال ۱۳۹۷ به خاطر مدیریت تراز ارزی کشور، واردات خودرو ممنوع شد. در واقع به سبب اعمال تحریم‌ها، فروش نفت کاهش یافت و برای مدیریت مصارف ارزی، واردات خودرو ممنوع اعلام شد. این ممنوعیت تا اواخر اردیبهشت سال آینده (یعنی سال جاری) فرصت دارد و پس از آن این مصوبه را دیگر تمدید نخواهیم کرد. البته این تصمیم نیز با هماهنگی دولت است.»

واردات در بودجه

نمایندگان مجلس نیز در بودجه سال جاری با واردات ۷۰ هزار تا ۱۰۰ هزار دستگاه خودرو موافقت کرده‌اند؛ در این میان محمدباقر قالیباف، رئیس مجلس شورای اسلامی در جلسه علنی ۱۰ اردیبهشت ماه مجلس با موافقت برای واردات خودرو، گفت: «در شرایطی قیمت تمام شده خودرویی مثل پراید ۲۰۰ میلیون تومان است که حتی با ارز حدود ۲۵ هزار تومان هم می‌توان خودروهایی با قیمت ۵ هزار و ۵۰۰ دلار با کیفیت بسیار عالی وارد کشور کرد.»

مخالفی نیست

این گفته‌ها نشان می‌دهد که سیاستگذاران و تصمیم‌گیران اقتصادی کشور با واردات خودرو موافق هستند و اگر خردادماه واردات خودرو آزاد شود، هیچ جناح و گروهی روبه‌روی واردکنندگان خودرو نمی‌ایستد.

تعرفه‌هایی که گرانی می‌آورد

در گزارش‌هایی که اخیراً روزنامه ایران منتشر کرده به صورت مفصل به واردات خودرو اشاره شده است. در این گزارش‌ها بر ضرورت واردات خودرو که مطالبه جدی مردم است، پرداخته شد و همچنین عنوان شد که با پرداخت کمتر از ۵۰۰ میلیون تومان می‌توان خودروهای به‌روز دنیا را خریداری کرد. در گزارش دیگر به تعرفه‌های بالایی اشاره شد که دولت‌های وقت با هدف درآمدزایی (قبل از ممنوعیت واردات خودرو) اخذ می‌کردند. تعرفه‌هایی که باعث می‌شود قیمت خودروهای وارداتی لاکچری و نجومی شود. به عنوان مثال منهای هزینه پلاک و اسقاط خودرو و سایر هزینه‌ها که حداقل قیمت خودرو را ۳۰ تا ۳۵ میلیون تومان گران‌تر می‌کند، با تعرفه ۸۵ درصدی قیمت یک خودروی ۳۶۴ میلیون تومانی به بیش از ۶۷۳ میلیون تومان می‌رسد.

حمایت‌های بی چون و چرا، کار دست همه داد

در سال‌های گذشته دولت‌های وقت در راستای حمایت بی چون و چرا از صنعت خودرو، سدهای بزرگی را روبه‌روی واردکنندگان خودرو ایجاد کردند. این سدها از تنظیم تعرفه‌های بالا تا اختصاص پول به حداقل ۲۱ مجموعه است، لذا این موضوع باعث شده خودروهای خارجی که می‌تواند با بهترین قیمت دست مردم برسد، بسیار گران شود و فقط گروهی خاص بتوانند خودروهای خارجی را خریداری کنند.

ریز هزینه کرد یک واردکننده برای واردات یک خودرو

حدود ۲۱ مجموعه از واردکنندگان خودرو پول دریافت می‌کنند که در سایر کشورها در راستای رساندن خودرو با قیمت مناسب به مردم چنین اتفاقی رخ نمی‌دهد. واردکننده باید برای هزینه‌های پیش ورود که شامل ۴ بخش مجوز سازمان ملی استاندارد، مجوز مرکز ملی اصناف، مجوز بهینه‌سازی سوخت و مجوز محیط زیست می‌شود، پول پرداخت کند که البته باید دید برای سال جاری چه عددی لحاظ خواهد شد.

هزینه بعدی ارزش CIF است. بر این اساس ارزش گمرکی تمامی خودروهای قابل ورود طبق تبصره ۱ بند ۴ ماده ۱۷ آیین‌نامه اجرایی قانون امور گمرکی پس از تعیین در کمیته تبصره ۶ قانون خودرو منتشر می‌شود. هزینه بیمه بین‌المللی هم دیگر عددی است که واردکننده نسبت به پرداخت آن باید اقدام کند. هزینه ثبت سفارش هم در لیست پرداختی‌های واردکنندگان است؛ کارمزد ثبت سفارش در وزارت صمت برای همه کالاهای وارداتی از طریق فرمول مبلغ کل پروفرما X نرخ روز ارز تقسیم بر ۲۰۰۰ محاسبه می‌شود. مبحث دیگری که می‌توان به عنوان اصلی‌ترین هزینه واردکننده اشاره کرد، حقوق ورودی است. این بخش دربرگیرنده ۶ نوع تعرفه مصوب شامل مشمول ۵۵ درصد حقوق و عوارض گمرکی (خودروی سواری کمتر از ۱۵۰۰ سی‌سی)، مشمول ۷۵ درصد حقوق و عوارض گمرکی (خودروهای سواری بین ۱۵۰۰ تا ۲۰۰۰ سی‌سی)، مشمول ۹۵ درصد حقوق و عوارض گمرکی (خودروهای سواری از ۲۰۰۰ تا ۲۵۰۰ سی‌سی)، تا ۱۵۰۰ سی‌سی حقوق ورودی ۵ درصد ارزش گمرکی (خودروهای هیبریدی بدون پایه برق «بنزین - هیبرید و دیزل هیبرید»)، از ۱۵۰۱ تا ۲۰۰۰ سی‌سی حقوق ورودی ۱۵ درصد ارزش گمرکی و از ۲۰۰۱ تا ۲۵۰۰ سی‌سی حقوق ورودی ۳۵ درصد ارزش گمرکی، است.

مالیاتی که به وارداتی‌ها می‌رسد

مالیات بر ارزش افزوده هم از دیگر موضوعاتی است که واردکنندگان خودرو باید پرداخت کنند. بدین جهت براساس قیمت خودرو واردکننده مشمول پرداخت ۹ درصد حاصل جمع ارزش گمرکی به علاوه حقوق ورودی می‌شود. علی‌الحساب مالیات که شامل ۴ درصد جمع ارزش گمرکی به علاوه حقوق ورودی است هم باید به اعدادی که بر قیمت نهایی خودرو تحمیل می‌شود، افزود. یک درصد حقوق ورودی بابت عوارض هلال احمر هم از دیگر هزینه‌ها است. ۵ درصد ارزش فوب خلیج فارس هم در قالب عوارض خاص واردات خودرو (عوارض بودجه سنواتی سال ۱۳۹۳ جهت خرید آمبولانس) اخذ می‌شود. هزینه استاندارد که ۸ در هزار ارزش سیف است نیز برعهده واردکنندگان خودرو است. هزینه عوارض وزارت راه و شهرسازی (در صورت استفاده از حمل ناوگان خارجی) را نیز باید واردکنندگان خودرو پرداخت کنند؛ بدین جهت عوارض حمل کالاهای وارداتی با ناوگان خارجی عوارض ۱۰ درصدی دارد. هزینه بانکی شامل کارمزد بدون احتساب سود و خسارت تأخیر تأدیه دیون (از ۲.۵ در هزار تا ۲.۵ درصد) از دیگر هزینه‌های تحمیلی است.

دولت گذشته پول اسقاط را می‌گرفت

مبحث دیگر اسقاط خودرو است که البته این بخش به عنوان یک مانع جدی واردات خودرو هم محسوب می‌شود. در این راستا مصرف کمتر از ۵ لیتر در ۱۰۰ کیلومتر چرخه ترکیبی نیاز به اسقاط خودروی فرسوده ندارد؛ از آنجا که زیرساخت واردات چنین خودروهایی در کشور وجود ندارد، بعضاً واردکنندگان نمی‌توانند از این مزیت بهره‌مند شوند. با مصرف ۵ لیتر و بین ۵ تا ۶ لیتر در ۱۰۰ کیلومتر ۲ دستگاه خودروی فرسوده باید اسقاط شود. با مصرف ۶ لیتر و بین ۶ تا ۷ لیتر در ۱۰۰ کیلومتر ۴ دستگاه خودروی فرسوده باید توسط واردکنندگان اسقاط شود. همچنین با مصرف ۷ لیتر و بین ۷ تا ۸ لیتر در ۱۰۰ کیلومتر ۶ دستگاه خودروی فرسوده نیاز به اسقاط دارند و در نهایت با مصرف ۸ لیتر و بیشتر در ۱۰۰ کیلومتر ۸ دستگاه خودروی فرسوده باید از رده خارج شود. باید گفت که دولت گذشته قید اسقاط خودرو را زده بود و به جای آن از واردکنندگان خواسته بود که پول خودروهای اسقاطی را به حساب دولت بریزند.

سهم راهنمایی و رانندگی

عوارض راهنمایی و رانندگی را هم می‌توان به عنوان بخش دیگر از هزینه‌های واردات خودرو دانست، از این رو ۱۰ درصد از ارزش گمرکی خودرو طبق سند ترخیص به این مجموعه اختصاص پیدا می‌کند. ارزش گمرکی خودروهای وارداتی بر اساس قیمت صادراتی و با مقایسه قیمت‌های جهانی در کمیته تبصره ۶ قانون خودرو به صورت سالانه تعیین می‌شود و همچنین ارزش گمرکی تمامی خودروهای قابل ورود طبق تبصره ۱ بند ۴ ماده ۱۷ آیین‌نامه اجرایی قانون امور گمرکی پس از تعیین در کمیته تبصره ۶ قانون خودرو منتشر می‌شود. ارزش خودرو شامل قیمت خرید در کشور مبدا (FOB)، بیمه و کرایه حمل است که اصطلاحاً سیف (Cif) گفته می‌شود.

سهم دارایی، شهرداری و پسماند

واردکنندگان باید هزینه نقل و انتقال دارایی را نیز پرداخت کنند. ۳ درصد ارزش گمرکی هنگام شماره‌گذاری عددی است که دولت برای این امر در نظر گرفته است.

شهرداری هم از واردات خودرو سهم دارد به گونه‌ای که هنگام پلاک بسته به نوع خودرو از ۳۰۰ تا ۷۰۰ هزار تومان باید واردکننده پول پرداخت کند. پسماند نیز از واردات خودرو بابت نیم در هزار ارزش کالاها بابت موضوع ماده ۱۲ آیین نامه اجرایی قانون مدیریت پسماند، سهم می‌برد. هزینه انبارداری هم باید به لیست بالا اضافه شود و از آنجا که معمولاً این عدد را بخش خصوصی دریافت می‌کند، رقم شفافی در دسترس نیست.

قیمت خودروها معقول تمام نمی‌شود

۲۱ مجموعه‌ای که از واردکنندگان خودرو پول دریافت می‌کنند باعث می‌شوند که قیمت خودروهای خارجی برای ایرانی‌ها معقول نباشد از همین رو انتظار آحاد مردم این است که دولت سیزدهم برای برقراری عدالت و توزیع یکنواخت خودرو بخشی از مجموعه‌ها را حذف کند تا میزان هزینه‌های تحمیلی بر خودروهای خارجی کاهش پیدا کند و البته مهم‌ترین نکته این است که دولت تعرفه واردات خودرو را به کمتر از ۳۰ درصد برساند، در چنین شرایطی قشر و گروه بیشتری می‌توانند خودرو خریداری کنند.

خودروسازان داخلی آرزوی تولید ۱.۵ میلیون دستگاه را دارند

به هر ترتیب باید قبول کرد که خودروسازان داخلی توان تأمین نیاز داخلی را ندارند و تولید یک میلیون و ۵۰۰ هزار دستگاه خودرو در سال به یک آرزو برای شرکت‌های خودروساز تبدیل شده است. خودروسازانی که اکنون با انواع فشارها نهایت یک میلیون دستگاه خودرو تولید می‌کنند، حداقل تا دو سال آینده توان پاسخ‌دهی مناسب به تقاضاهای موجود بازار را ندارند و از سویی دولت نیز نمی‌تواند با سرکوب تقاضا قیمت خودرو را کنترل کند؛ لذا در راستای آنکه مردم به خودروهای کیفی دسترسی پیدا کنند و همچنین بازار دیگر تشنه خودرو نباشد، واردات خودرو با تعرفه پایین و حذف برخی از مجموعه‌ها که می‌خواهند از واردکنندگان خودرو پول دریافت کنند در مقطع فعلی بسیار ضرورت دارد و قطعاً این مهم از عهده دولت سیزدهم که فعالیت جهادی و نگاه عدالت‌گرایانه دارد، برمی‌آید.

صنعتی که تنبل شده است

به طور قطع خودروسازان هم نباید نگران واردات خودرو باشند، زیرا در سال‌هایی که واردات خودرو اتفاق افتاده است به خاطر حمایت‌های بی‌دریغ دولت وقت، خودروسازان هیچ آسیبی ندیدند. (در جدول و نمودار پیش رو به تولید و واردات خودرو اشاره شده است). به نظر می‌رسد با نگاهی که در دولت وجود دارد و نقدهایی که مقام معظم رهبری به صنعت خودرو داشته‌اند این بخش دیگر راه گریز و درجا ماندنی ندارد و باید بیش از گذشته توان خود را برای افزایش تولید، ارتقای کیفیت و تنوع خودرویی بگذارد؛ در غیر این صورت دیگر دولت از این صنعت که تنبل شده است مانند گذشته حمایت نخواهد کرد.

۲۱ مجموعه‌ای که از واردکنندگان خودرو، پول دریافت می‌کنند

هزینه‌های پیش ورود شامل ۴ ارگان:
مجوز سازمان ملی استاندارد، مجوز مرکز ملی اصناف، مجوز بهینه‌سازی سوخت و مجوز محیط زیست

- ارزش CIF
- هزینه بیمه بین‌المللی
- هزینه ثبت سفارش
- حقوق ورودی
- مالیات بر ارزش افزوده
- علی‌الحساب مالیات
- عوارض هلال احمر
- ۸ در هزار ارزش CIF
- عوارض خاص واردات خودرو
- هزینه عوارض وزارت راه و شهرسازی (در صورت استفاده از حمل ناوگان خارجی)
- هزینه بانکی شامل کارمزد بدون احتساب سود و خسارت تأخیر تأدیه دیون
- اسقاط خودرو
- عوارض راهنمایی و رانندگی
- هزینه نقل و انتقال دارایی
- عوارض شهرداری
- پسماند
- هزینه انبارداری

۳۰۰ یا ۴۰۰ هزار تومان به حساب ۲۳ میلیون سرپرست خانوار واریز شد

یارانه پیش از موعد

۲۳ میلیون و ۶۸۰ هزار سرپرست خانوار یارانه دو مرحله را دریافت کردند و امکان اعتراض برای جاماندگان نیز فراهم شده است

فارس

گروه اقتصادی/ شامگاه دوشنبه و بلافاصله بعد از گفت‌وگوی تلویزیونی رئیس جمهور با مردم درباره اصلاح نظام پرداخت یارانه‌ها، دولت دو نوبت یارانه کمک معیشتی ۳۰۰ هزار یا ۴۰۰ هزار تومانی برای ۹ دهک جامعه واریز کرد. به گزارش «ایران»، یارانه حمایتی برای ۳ دهک کم‌درآمد جامعه به ازای هر نفر ماهانه ۴۰۰ هزار تومان و برای ۶ دهک با درآمد بیشتر به ازای هر نفر ۳۰۰ هزار تومان ماهانه واریز شد، البته این مبالغ هنوز قابل برداشت نیست و در موقع مقرر از طریق دولت اعلام و قابل برداشت خواهد شد. داود محمدبیگی، مدیر اداره نظام های پرداخت بانک مرکزی درباره میزان دقیق یارانه واریزی دوشنبه شب به ۷۲ میلیون ایرانی گفت: دوشنبه شب طی دو نوبت از یارانه اردیبهشت و خرداد ماه برای ۲۳ میلیون و ۶۸۰ هزار سرپرست خانوار واریز شد و در مجموع ۴۷ میلیون و ۳۶۰ هزار واریزی داشتیم. به گفته این مقام مسئول در بانک مرکزی، به لحاظ ریالی ۴۶ هزار میلیارد تومان در این نوبت واریز شده است. بسیاری از سرپرستان خانوار با دریافت پیامکی از واریز یارانه نقدی به حساب‌شان مطلع شدند؛ این پیامک که «بسته حمایتی طرح مردمی‌سازی و عادلانه کردن یارانه‌ها نوبت اول به حساب شما واریز شد که پس از اعلام سازمان هدفمندسازی یارانه‌ها قابل برداشت می‌باشد.» اما به دنبال اجرای طرح جدید دولت برای اصلاح پرداخت یارانه کالای اساسی، سؤالات و ابهاماتی از سوی مردم درباره مبلغ واریز شده و شیوه اعتراض به عدم دریافت آن مطرح شد که بخش‌های مختلف دولت درباره این سؤالات و ابهامات اطلاع‌رسانی کردند.

■ واریز یارانه ۲۳ میلیون سرپرست خانوار

سازمان هدفمندی یارانه‌ها دیروز در اطلاعیه‌ای از تکمیل واریز دو یارانه براساس دهک‌های شناسایی شده وزارت تعاون، کار و رفاه اجتماعی با مبالغ تعیین شده به حساب ۲۳ میلیون سرپرست خانوار خبر داد. براساس این اعلام، به موجب جزء ۱ بند ص تبصره ۱ قانون بودجه سال ۱۴۰۱ و دستور حجت‌الاسلام رئیسی، ریاست جمهور، یارانه ۴۰۰ هزار تومانی برای دهک‌های اول تا سوم (کم درآمدها) و یارانه ۳۰۰ هزار تومانی برای دهک‌های چهارم تا نهم (پردرآمدها) به ازای هر نفر، روز دوشنبه ۱۹ اردیبهشت به حساب سرپرستان خانوار واریز شد. در اطلاعیه سازمان هدفمندی یارانه‌ها تأکید شده بود که واریز این مرحله در راستای اجرای سیاست‌های دولت در کاهش و رفع فقر مطلق، بهبود ضریب جینی، کاهش فاصله طبقاتی، تصمیم به هوشمندسازی و بازتوزیع یارانه کالاهای اساسی و همچنین به موجب جزء ۱ بند ص تبصره ۱ قانون بودجه سال ۱۴۰۱ صورت گرفته است. شناسایی خانوارهای مشمول دریافت یارانه بر مبنای دهک‌بندی اعلام شده توسط وزارت تعاون، کار و رفاه اجتماعی بود که روز ۱۷ اردیبهشت ماه به سازمان هدفمندی یارانه‌ها اعلام شد و بر این مبنا، مشمولین دریافت یارانه توسط وزارت تعاون، کار و رفاه اجتماعی بیش از ۲۳ میلیون خانوار ایرانی هستند که ۷۲ میلیون ایرانی را شامل می‌شود. گرچه مبالغ اعلام شده برای دو ماه به صورت نقدی به حساب سرپرستان خانوار واریز شد اما زمان برداشت آن تا اعلام رسمی دولت در حساب مردم غیرقابل برداشت خواهد بود.

■ معترضان چه کنند؟

سازمان هدفمندی درباره شیوه اعتراض یا هر پرسش دیگری درباره یارانه واریز شده نیز راه ارتباطی را تعیین و اعلام کرد: متقاضیان می‌توانند جهت کسب اطلاعات بیشتر یا هرگونه پرسش به سامانه رسیدگی به درخواست یارانه وزارت تعاون، کار و رفاه اجتماعی به آدرس hemayat.mcls.gov.ir مراجعه یا با مرکز پاسخگویی تلفنی آن وزارتخانه به شماره ارتباطی ۶۳۶۹-۰۲۱ تماس حاصل نمایند.

■ ۷ میلیون نفر جاماندند

داریوش ابوحمزه، معاون وزیر تعاون، کار و رفاه اجتماعی گفت: یارانه کمک معیشتی به افرادی که در دهک‌های یک تا ۹ درآمدی قرار دارند، واریز شده است، به گونه‌ای که برای سه دهک کم‌درآمد ۴۰۰ هزار تومان و برای ۶ دهک پردرآمد ۳۰۰ هزار تومان واریز شده و دهک دهم که افراد پردرآمد هستند، اصولاً واریزی برایشان صورت نگرفته است. به گفته ابوحمزه، کسانی که به دلایل مختلف یارانه نمی‌گیرند، مثلاً افرادی بوده‌اند که در سال ۹۳ پدر خانواده از دریافت یارانه انصراف داده و فرزندان آن پدر که بعداً ازدواج کرده و تمکن مالی هم ندارند جزو جاماندگان به شمار می‌روند و طبق قانون این افراد می‌توانند تقاضای خود برای دریافت یارانه را در سامانه سازمان هدفمندی یارانه‌ها ثبت کنند که بعد از بررسی اگر در دهک درآمد نباشند، مشمول دریافت یارانه خواهند شد. وی گفت: همکاران ما در سازمان هدفمندسازی یارانه‌ها نیز شبانه‌روز تلاش می‌کنند تا سامانه سازمان هدفمندی برای ثبت‌نام جاماندگان یارانه باز شود. در حال حاضر ۷ میلیون نفر جامانده از یارانه هستند که ممکن است تعدادی از آنها تقاضا برای دریافت یارانه داشته باشند.

■ تکلیف جاماندگان یارانه چیست؟

نکته دیگری که در این میان در سؤالات و ابهامات مطرح شده از سوی مردم قابل توجه بود افرادی بودند که به هر دلیلی یارانه ۴۵ هزار تومانی را دریافت نمی‌کنند یا افرادی که ازدواج کرده یا به هر طریقی خانوار آنها تغییر کرده اما یارانه آنها یا جدا نشده یا برقرار نشده است. در این مورد هم سازمان هدفمندی یارانه‌ها اعلام کرد که ثبت نام از متقاضیان جدید یارانه، از قلم افتادگان، جاماندگان و منصرفین دوره قبل نیز بزودی از طریق وب گاه سازمان هدفمندسازی یارانه‌ها و رسانه‌های جمعی اطلاع‌رسانی خواهد شد.

■ چرا یارانه برخی افراد اندکی کمتر است

اما درباره اینکه چرا یارانه جدید برخی افراد اندکی کمتر است هم مصطفی قمری‌وفا مدیرکل روابط عمومی بانک مرکزی توضیحاتی ارائه داد و گفت: این موضوع در حیطه اختیارات سازمان هدفمندی یارانه‌ها است اما آن گونه که من پیگیری کرده‌ام، سازمان هدفمندی قسط وام کرونایی را از این مبلغ کم کرده است.

■ راهی برای جلوگیری از گرانی

سید احسان خاندوزی، وزیر امور اقتصادی و دارایی و سخنگوی اقتصادی دولت هم در گفت وگویی تلویزیونی با مردم در تشریح دلایل تصمیم اتخاذ شده از سوی دولت گفت: باید بند ناف کالاهای اساسی به مسأله ارز ترجیحی و ارزان را مانند برنج و روغن کم کنیم و از طرفی گروه‌های کم درآمد را مورد حمایت قرار دهیم و لازم نیست که قیمت این کالاها برای همه مردم جهان پایین باشد، بلکه دهک‌ها به تناسب قدرت خریدشان باید مورد حمایت قرار گیرند.

لازم نیست قیمت نان، گوشت و برق برای همه دهک‌ها پایین باشد زیرا دهک‌های پردرآمد مصرف چند برابری نسبت به خانوارهایی دارند که با حداقل حقوق ۴ تا ۵ میلیون تومانی زندگی می‌کنند و برخی نیز بیکار هستند. وی افزود: با تکمیل پایگاه رفاه ایرانیان افراد غنی شناسایی می‌شوند و اغنیا باید از گرفتن یارانه‌ها جدا شوند. وزیر اقتصاد در مورد تکلیف قانون بودجه و ارز ترجیحی هم گفت: پارسال ۸ میلیارد دلار و امسال ۹ میلیارد دلار ارز ترجیحی در نظر گرفته شده که در یکی دو ماه اول سال تمام می‌شد و دولت تصمیم گرفت به جای اینکه این ارز در اختیار واردکننده قرار گیرد، در اختیار مردم قرار گیرد زیرا در روش قبلی این حمایت‌ها کمتر به مردم اثبات می‌کرد و دولت هم با سیاست مدبرانه می‌تواند جلوی فعالیت سوداگری را بگیرد. سخنگوی اقتصادی دولت تأکید کرد: دولت هیچ سیاست ارزی دیگر جز از بین بردن رانت و فساد در ارز ترجیحی ندارد و از طرفی دولت دنبال رهاسازی نرخ ارز نیست. حتی در این دولت نرخ ارز گاهی به بالای ۳۱ هزار تومان هم رسید اما با کنترل‌های داخلی نرخ به سطوح قبلی برگشت.

■ اقتصاد رهاسازی نمی‌شود

وی گفت: برخی می‌گویند باید سیاست آزادسازی کل اقتصاد و رهاسازی انجام شود که این هم غلط است و اگر از آنها بپرسید در مورد قیمت کالاهای اساسی و کمبود در بازار جهانی و مقابله با قاچاق چه باید بکنیم پاسخی ندارند.

خاندوزی عنوان کرد: یکی از نهادهای امنیتی گزارش داد در ۴۰ روز اول سال جاری در برخی استان‌های شرقی روزانه هزار تن روغن به کشورهای همسایه قاچاق می‌شد که این مربوط به موارد کشف شده است و قطعاً دو سه برابر این مقدار روغن یارانه‌دار از مرزهای کشور خارج می‌شود.

■ آیا فقط یارانه دو ماه پرداخت می‌شود؟

سخنگوی اقتصادی دولت در توضیحات خود به یکی دیگر از سؤالات پرتکرار هم جواب داد که آیا یارانه صرفاً در همین دو ماه پرداخت خواهد شد یا ادامه دار است؟ وی توضیح داد: اصلاح یارانه‌ها ادامه‌دار خواهد بود و نمی‌خواهیم حمایت دولت یکی دو ماهه باشد. از طرفی بودجه ما را مکلف کرده، از طریق کالابرگ معیشت مردم را جبران کنیم. وی افزود: مسئولیت آرد خبازی و نان سنتی برعهده وزارت اقتصاد است و ما به سمت کالابرگ برای نان می‌رویم و آن را به سایر کالاها تعمیم می‌دهیم.

■ آیا قیمت نان بالا می‌رود؟

وی در بخش دیگری همچنین عنوان کرد: دولت مکلف است سفره ایرانیان را پاس بدارد و قدرت خرید مردمی را که ۸۱ درصد نان سنتی مصرف می‌کنند حفظ کند، البته معتقدیم طرح نان به صورت مجزا اجرا می‌شود و تأکید داریم که میزان پرداختی از جیب مردم حتی یک ریال اضافه نشود و رئیس جمهور هم تأکید کرده است که قیمت نان افزایش نیابد و نظر مقام معظم رهبری نیز همین است.

وزیر اقتصاد گفت: خرید نان با کارت بانکی و در سیستم جدید انجام می‌شود که به قیمت قبلی خواهد بود. مثلاً نان سنگک مثل گذشته ۲ یا ۳ هزار تومان از کارت بانکی خریدار کم می‌شود، البته تعداد نان ثبت می‌شود که بدانیم چقدر از آرد خبازی تبدیل به نان شده و بقیه قیمت آن به خبازی پرداخت می‌شود. به گفته خاندوزی بعد از افزایش قیمت آرد انگیزه‌ای برای قاچاق نمی‌ماند و دولت برای جبران هزینه نانوا حلقه ماقبل آخر یعنی نانوا را حمایت می‌کند. یعنی بخشی از پول نان از کارت مردم و قسمتی توسط دولت پرداخت می‌شود. وی این را هم گفت: همه کارت‌های بانکی تمام اعضای خانوار قابلیت خرید نان خواهد داشت و ما حداکثر تسهیل و روان‌سازی را انجام داده‌ایم البته در دوره آزمایشی در یک استان اجرا می‌شود و بعد به کل کشور تعمیم داده می‌شود.

■ ارز ۴۲۰۰ تومانی حذف نمی‌شود

حذف ارز ۴۲۰۰ تومانی هم یکی دیگر از شبهاتی است که درباره اصلاح نظام یارانه‌ها مطرح می‌شود که علاوه بر وزیر اقتصاد، معاون سیاستگذاری وزارت امور اقتصادی و دارایی هم در این مورد حذف ارز ۴۲۰۰ یک غلط مصطلح عنوان کرد و خبر از تغییر شیوه توزیع یارانه‌ها داد. سید محمدهادی سبحانیان، معاون سیاستگذاری وزارت امور اقتصادی و دارایی در توئیتی نوشت: «حذف ارز ۴۲۰۰ یک غلط مصطلح است. مردمی‌سازی و توزیع عادلانه یارانه‌ها یعنی تغییر شیوه توزیع یارانه‌ها؛ از سازوکاری ناکارآمد، فسادزا و ناعادلانه، به سازوکاری کارآمد، غیررانتی و عادلانه. یعنی حذف رانت واردکنندگان و سوداگران و توزیع یارانه میان آحاد مصرف کنندگان.»

■ دولت پای رسیدن مستقیم یارانه‌ها به مردم ایستاده است

در همین مورد وزیر تعاون، کار و رفاه اجتماعی هم در توئیتی اعلام کرد که دولت مردمی پای رسیدن مستقیم یارانه‌ها به مردم و حذف رانت ایستاده است. حجت‌الله عبدالملکی بعد از گفت‌وگوی رئیس جمهور با مردم نوشت: رئیس جمهور بی‌واسطه و شفاف با مردم سخن گفتند؛ تعبیر دقیق ایشان در ماجرای ارز ترجیحی با عنوان «مردمی‌سازی و توزیع عادلانه یارانه‌ها» مسأله مهمی است که لازم بود مردم نسبت به ابعاد آن مطلع شوند؛ دولت پای رسیدن مستقیم یارانه‌ها به مردم و حذف رانت ایستاده است.

نکته

- میزان یارانه دریافتی ۹ دهک نسبت به قبل بیش از ۳ برابر می‌شود.
- خانوارهای مشمول دریافت یارانه بر مبنای دهک‌بندی اعلام شده توسط وزارت تعاون، کار و رفاه اجتماعی به ۹ دهک تقسیم می‌شوند و تنها یک دهک یارانه دریافت نکرده‌اند که ۱۰ درصد جمعیت را شامل می‌شوند.
- زمان استفاده از یارانه واریزی در آینده اعلام خواهد شد، اما تا آن زمان این مبالغ قابل برداشت و استفاده نیست.
- از این پس پرداخت یارانه به‌صورت یکپارچه پرداخت می‌شود و دیگر یارانه معیشتی و نقدی به صورت گذشته پرداخت نمی‌شود.
- مابه‌التفاوت یارانه پرداختی ناشی از کسر مبلغ قسط وام یک میلیون تومانی کمک معیشتی کرونای اعطا شده در دولت قبل است که توسط بانک‌ها کسر شده است.
- سامانه رسیدگی به درخواست یارانه‌ها hemayat.mcls.gov.ir و شماره ارتباطی ۶۳۶۹-۰۲۱ به این منظور اعلام شده است.
- کسانی که به هر نحوی از سال ۹۳ به بعد برای یارانه‌ها ثبت‌نام نکرده یا از قلم افتاده بودند، در روزهای آینده اعلام می‌شود که در سامانه سازمان هدفمندی یارانه‌ها ثبت‌نام کنند.

گزارش خبری

وزیر ارتباطات و فناوری اطلاعات خبر داد

ماهواره ایرانی در مدار ۵۰۰ کیلومتری زمین

کارشناسان در گفت‌وگو با «ایران» یادآور شدند قرارگرفتن ماهواره‌های بومی در مدار ۵۰۰ کیلومتر لئو برای نخستین بار، دستاورد بزرگی است

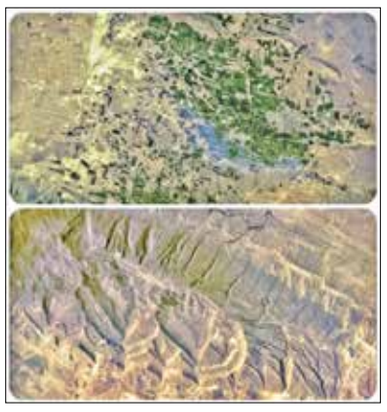

در اسفندماه سال گذشته نیروی هوافضای سپاه پاسداران، ماهواره «نور ۲» را از کویر شاهرود به فضا پرتاب کرد؛ ماهواره‌ای بومی که دید بسیار وسیعی دارد و علاوه بر کاربرد نظامی، می‌تواند عوامل محیطی و پدیده‌ها را نیز در حوزه بلاهای طبیعی، میزان آبگرفتگی سیلاب‌ها، در حوزه سنجش محصولات زیر کشت کشاورزی شناسایی کند. حالا این ماهواره خبرساز شده و یکی دیگر از موفقیت‌های ایران در حوزه فضا را به رخ کشیده است. وزیر ارتباطات و فناوری اطلاعات از ارسال نخستین تصاویر کاربردی رنگی توسط این ماهواره از مدار لئو (۵۰۰ کیلومتری زمین)، آن هم با وضوح و دقت تفکیک زیاد به ایستگاه زمینی خبر داد و یادآور شد که به این ترتیب، ایران عملاً به جمع باشگاه کشورهای صاحب فناوری ماهواره‌ای پیوسته است.

عیسی زارع‌پور این موضوع را در صفحه اینستاگرم خود با انتشار عکس ارسالی از ماهواره نور۲ مربوط به مرودشت فارس و خورموج بوشهر خبر داد و نوشت: «تصاویر ارسالی از ماهواره نور۲ را دیدم. نخستین‌بار است که ماهواره بومی ایرانی تصاویر کاربردی رنگی با وضوح و دقت تفکیک زیاد ارسال می‌کند. از دیدن این دستاورد بزرگ به خود بالیدم و به جوانان ایرانی، که از میان دشمنی‌ها، تحریم‌ها و تنگناها پیش رفته‌اند و در بیکران آسمان و فضا رقیب کشورهای صاحبنام در این حوزه شده‌اند درود فرستادم. وی افزود: چه کسی باور می‌کرد که روزی ماهواره ایرانی در مدار ۵۰۰ کیلومتری زمین قادر باشد از همه‌جای کره زمین تصویربرداری رنگی کرده و این تصاویر را به ایستگاه‌های زمینی که آنها هم به دست جوانان ایرانی ساخته شده‌اند مخابره کند؟ چه کسی باور می‌کرد که ایران به جمع باشگاه کشورهای صاحب فناوری ماهواره‌ای بپیوندد؟ وی تأکید کرد: حالا هم فناوری ساخت ماهواره، هم ارسال و استقرار ماهواره و هم راه‌اندازی و کاربردی کردن ماهواره در دستان دانشمندان ایرانی است؛ صدها نخبه و نابغه که تعهد و تخصص را با هم آمیخته‌اند، سال‌ها است برای توسعه دانش فضایی در گمنامی کار کرده‌اند تا بدین جا رسیده‌ایم. شیر مادر و نان پدر حلالتان باد که گل کاشتید».

■ تست‌های موفقیت‌آمیز

مهدی سالم سخنگوی وزارت ارتباطات و فناوری اطلاعات در گفت‌وگو با روزنامه «ایران» دریافت تصاویر رنگی از ماهواره سنجشی نور ۲ را موفقیت بزرگی عنوان کرد. وی با بیان اینکه این اتفاق بزرگ دارای چندین پیامد مثبت است گفت: ارسال این تصاویر نشان می‌دهد که سیستم ماهواره نور۲ با دقت بالا در مدار ۵۰۰ کیلومتری لئو استقرار یافته و تست‌ها هم موفقیت‌آمیز بوده‌اند. سالم افزود: همچنین می‌توان نتیجه گرفت که اجزای این ماهواره بومی به‌درستی در حال کار کردن است چراکه توانسته تصاویر رنگی خوبی را ارسال کند. موضوع مهمتر اینکه ماهواره نور ۲ توانسته است اطلاعات را دریافت و بخوبی به پایگاه‌های داده در کشور ارسال کند. به گفته وی پایگاه‌های زمینی ویژه دریافت اطلاعات از ماهواره نور ۲ بخوبی توانسته‌اند از پس مأموریت خود بربیایند و این داده‌ها را دریافت و ذخیره کنند. سخنگوی وزارت ارتباطات و فناوری اطلاعات یادآور شد: تمام این موارد نشان می‌دهد نه تنها چرخه مورد نیاز برای استفاده از ماهواره در کشور وجود دارد بلکه این چرخه به‌درستی کار کرده و حالا دیگر کامل شده است. سالم افزود: ما گام به گام در حال تکمیل کردن این چرخه هستیم و با ادامه این روند موفقیت آمیز، می‌توانیم در پرتاب ماهواره به فضا به تثبیت برسیم. وی همچنین از وجود چندین ماهواره دیگر برای پرتاب خبر داد و گفت: این ماهواره‌ها در صف انتظار پرتاب هستند و امیدواریم آنها نیز بعد از پرتاب موفق، چرخه کاملی را تجربه کرده و کشور را از این بخش بی‌نیاز کنند.

■ یک موفقیت بزرگ برای صنعت فضایی

یاسر عشورزاده، کارشناس حوزه خدمات فضاپایه نیز در این‌باره به «ایران» گفت: ما هم از صفحه اینستاگرام وزیر ارتباطات از ارسال تصاویر رنگی توسط ماهواره سنجشی نور ۲ مطلع شدیم که خبر خوبی است و نشان از موفقیت ما در پرتاب ماهواره‌های بومی به فضا دارد.

وی افزود: برای اولین بار است که ما توانسته‌ایم ماهواره بومی خودمان را در کشور داشته باشیم و این پرتاب، از جهت تثبیت بسیار مورد توجه بوده است. موضوع مهمتر اینکه برای نخستین بار است ماهواره‌های بومی ما در مدار ۵۰۰ کیلومتر لئو قرار می‌گیرند که خود دستاورد بسیار بزرگی است. این کارشناس فضاپایه ادامه داد: چون می‌خواهیم به تثبیت مداری برسیم همان‌طور که در دنیا نیز مرسوم است معمولاً در این محموله‌ها و برای بحث تثبیت، از ماهواره‌هایی با مشخصات فنی بالا استفاده نمی‌کنند.

وی افزود: طبق ادعای خبرنگاران حوزه دفاعی، رزولوشن تصاویر ارسال شده از ماهواره نور۲، حدود ۱۰ متر است اما ظاهراً تصاویری که عیسی زارع‌پور، وزیر ارتباطات و فناوری اطلاعات در صفحه اینستاگرامی خود منتشر کرده است با دقت اصلی‌اش منتشر نشده است چراکه ما این عکس‌ها را با الگوریتم‌های خود مورد ارزیابی قرار دادیم اما طبق این ارزیابی، رزولوشن دو تصویر منتشر شده، ۳۰ متر نشان داده می‌شود. به اعتقاد این کارشناس، اکنون مهمترین بحث این است که ما پرتاب و ماهواره بومی داریم و به تصاویر رنگی RGB و مادون قرمز (NRI) که برای حوزه‌های کشاورزی، توسعه شهری، پایش جنگل‌ها و... کاربرد دارد، دست یافته‌ایم.

■ جهش برای استارتاپ‌ها

مهدی آل‌یعقوب کارشناس فضا پایه نیز در این باره می‌گوید: درحال حاضر ما دو گروه تصاویر ماهواره‌ای داریم. گاه ماهواره‌های بین‌المللی تصاویر آنلاین مجانی در گستره بزرگی از محصولات ارسال می‌کنند که با توجه به هزینه بالا، اگر این اتفاق توسط ماهواره‌های ایرانی هم رخ بدهد، شاید چندان تأثیرگذار نباشد. اما گروه دوم، تصاویر و محصولاتی هستند که کیفیت و رزولوشن خیلی بالاتری دارند و هزینه خرید و استفاده از این تصاویر بسیار سرسام‌آور است به گونه‌ای که شرکت‌های کوچک و متوسط نمی‌توانند به این حوزه ورود کنند و شرکت‌های بزرگتر هم به صورت موردی قابلیت استفاده از این تصاویر را دارند. وی افزود: پس اگر ماهواره‌های ایرانی بتوانند تصاویری با کیفیت تفکیکی بالا تولید کنند و با قیمت پایین در اختیار کاربران قرار دهند، می‌توان انتظار داشت که در حوزه‌های کشاورزی، بلایای طبیعی، آب، هواشناسی و محیط زیست، جهش خوبی در کار استارتاپ‌ها و شرکت‌های فعال ایرانی در این حوزه ایجاد شود چراکه با وجود داده‌های بهتر، ارزان‌تر و باکیفیت‌تر می‌توانند خروجی‌های بهتری تولید کنند. اکبر رضایی یک کارشناس دیگر حوزه فضاپایه هم درباره نحوه فعالیت ماهواره نور ۲ به «ایران» گفت: اکنون ماهواره نور ۲ را در مدار داریم و وزیر ارتباطات هم از تصاویر ارسالی آن رونمایی کرده است. البته ارسال ماهواره سنجشی به فضا، تنها به این ماهواره ختم نمی‌شود و ماهواره‌هایی هم با رزولوشن ۱۰ تا ۱۵ متر در نوبت پرتاب قرار دارند. این کارشناس یادآور شد: با پرتاب این ماهواره‌ها می‌توان سطح زمین اعم از معادن، منابع آبی و جنگل‌ها و... را رصد کرد که به این ترتیب، هم هزینه‌ها کاهش می‌یابد و هم سرعت دسترسی به داده‌ها و پایش آنها بالاتر می‌رود. وی ادامه داد: پیش‌بینی می‌شود ارزش خدمات حوزه ماهواره‌های سنجش از راه دور سالانه به طور متوسط تا ۷ درصد رشد کند و این رقم تا ۱۰ سال آینده به ۱۵ میلیارد دلار برسد.

۸ هزار میلیارد ریال برای خرید قطعات و تجهیزات مترو تهران اختصاص می‌یابد

مدیرعامل شرکت بهره‌برداری مترو تهران و حومه از انعقاد قرارداد ۸ هزار میلیارد ریالی با بانک شهر و شرکت سرمایه‌گذاری شهر آتیه برای خرید قطعات و تجهیزات ناوگان مترو خبر داد.

به گزارش مدیریت ارتباطات و امور بین‌الملل شرکت بهره‌برداری مترو تهران و حومه، مهدی شایسته اصل گفت: قرارداد خرید قطعات و تجهیزات، باتوجه به نیازهای مترو تهران در خصوص تجهیز ناوگان بخصوص در حوزه قطعات و تجهیزات راهبردی و اضطراری و رفع مسأله خالی بودن انبارها که به این دوره مدیریتی منتقل شده بود، به دستور شهردار تهران و حمایت شورای اسلامی شهر تهران منعقد شد.

وی افزود: درحال حاضر این قرارداد جاری شده و مراحل ثبت سفارش درحال طی شدن است. قطعات به مرور زمان بر اساس نوع قطعه و زمان مورد نیاز برای ساخت و خرید، تأمین می‌شوند که این موضوع منجر به اورهال و نوسازی ناوگان خواهد شد.

■ اقدامات اصلاحی بهبود خدمات

مدیرعامل شرکت بهره‌برداری مترو تهران و حومه گفت: برای نگهداری مناسب و اصولی از ناوگان مترو باید سالانه حدود ۱۰ درصد ارزش ناوگان برای تعمیر و نگهداری هزینه شود و این میزان برای ابنیه حداقل ۲ درصد ارزش دارایی‌ها برآورد می‌شود؛ اما متأسفانه در سنوات گذشته کمترین توجه به ابنیه ایستگاه‌ها و نگهداری ناوگان شده و این غفلت از تعمیر و نگهداری، باعث فرسودگی قطارها و افت ابنیه به‌ویژه ایستگاه‌های پرتردد شده است.

به گزارش مترو تهران و حومه، مهدی شایسته اصل با بیان اینکه در دوره جدید مدیریت شهری، برنامه‌ریزی خوبی برای جبران این عقب‌ماندگی‌ها در دستور کار شرکت بهره‌برداری مترو تهران و حومه قرار گرفته است، افزود: با وجود تمامی مشکلات و کاستی‌ها، با همراهی همکاران خدوم مترو در ماه‌های گذشته توانستیم نسبت به اصلاح و رفع برخی از این موارد، اقدامات مناسبی را انجام دهیم و در کنار توجه به اورهال قطارها، انجام تعمیرات زیربنایی با محوریت ابنیه، تأسیسات و مخابرات را مد نظر قرار دهیم تا در یک دوره زمانی، جان دوباره‌ای به ایستگاه‌های مترو بخشیده شود.

آگهی دعوت از بستانکاران شرکت خدمات و تکنولوژی پارس تک کیش
(در حال تصفیه) ثبت شده به شماره ۷۴۰۷ (نوبت سوم)
پیرو آگهی انحلال شرکت فوق مندرج در روزنامه رسمی شماره ۲۲۲۶۹ به تاریخ ۱۴۰۰/۰۶/۰۸ بدینوسیله در اجرای ماده ۲۲۵ لایحه اصلاح قسمتی از قانون تجارت و ماده ۲۱۵ قانون تجارت از کلیه بستانکاران و اشخاصی که ادعایی علیه شرکت منحله فوق دارند دعوت میشود که ظرف مدت مهلت قانونی از تاریخ انتشار نوبت اول این آگهی با مدارک مثبته به مدیر تصفیه شرکت آقای مسعود اسدی عیدبوند به نشانی جزیره کیش فاز یک صنعتی بلوار ایران قطعه ایکس ۴ طبقه دوم واحد ۱۳ کدپستی ۷۹۴۱۶۵۸۴۸۲ مراجعه نمایند. بدیهی است پس از انقضای مدت مذکور هیچگونه ادعایی علیه شرکت فوق پذیرفته نخواهد بود.
مسعود اسدی عیدبوند - شرکت خدمات و تکنولوژی پارس تک کیش (در حال تصفیه)

اطلاعیه
شرکت مخابرات ایران (سهامی عام) منطقه مازندران
مناقصه ۱۴۰۱/۴- م/ب
بدین‌وسیله مناقصه شماره ۱۴۰۱/۴- م/ب با موضوع خرید و اجرای طرح USO (فاز ۱) رویان به بلده توسط مدیریت مخابرات منطقه مازندران کان لم‌یکن اعلام می‌گردد.
شرکت مخابرات ایران- منطقه مازندران (سهامی عام)

شرکت حمل و نقل ریلی رجا
RAJA RAIL TRANSPORTATION CO.
آگهی مناقصه شماره ۱۴۰۱/۰۷
سازمان: شرکت حمل و نقل ریلی رجا (سهامی خاص)
موضوع مناقصه: تأمین و نصب ۲۸۶ عدد قاب پنجره واگن پارسی
محل دریافت اسناد، تحویل و بازگشایی پیشنهادها: تهران- خیابان کریم‌خان زند- نبش خیابان سنایی- شرکت حمل و نقل ریلی رجا- طبقه دوم- مدیریت تدارکات و امور قراردادها- گروه قراردادها
مدت انجام خدمات موضوع مناقصه: ۱۲ ماه شمسی
محل انجام خدمات: کارگاه تعمیراتی کارفرما در تهران
مهلت دریافت اسناد: تا ساعت ۱۶ روز شنبه مورخ ۱۴۰۱/۰۲/۳۱
مهلت ارائه پیشنهادها: تا ساعت ۹ روز سه‌شنبه مورخ ۱۴۰۱/۰۳/۱۰
ساعت و روز تشکیل جلسه مناقصه: ساعت ۱۰ روز سه‌شنبه مورخ ۱۴۰۱/۰۳/۱۰
مبلغ سپرده شرکت در مناقصه: یک میلیارد و دویست میلیون (۱,۲۰۰,۰۰۰,۰۰۰) ریال به‌صورت ضمانت‌نامه بانکی یا یک فقره چک تضمینی بانکی در وجه شرکت حمل و نقل ریلی رجا
قیمت اسناد و نحوه واریز وجه: واریز مبلغ هفتصد و پنجاه هزار (۷۵۰/۰۰۰) ریال به‌حساب شماره ۰۱۰۸۸۸۴۹۶۵۰۰۵ با کد شناسه ۱۷۳۴۰۰۰۵۵ نزد بانک ملی ایران- شعبه انبار توشه به‌نام حساب درآمد شرکت رجا
سایر اطلاعات و جزئیات مربوط در اسناد مناقصه درج شده است.
شرکت حمل و نقل ریلی رجا (سهامی خاص)

گزارش خبری

تأمین خوراک پایدار پتروشیمی با سرمایه‌گذاری در بالادست صنعت نفت

روز گذشته، نخستین نشست هم‌اندیشی مدیران عامل هلدینگ‌های پتروشیمی کشور با مدیران ارشد صنعت نفت برگزار شد و در جریان این نشست مدیرعامل شرکت ملی نفت ایران از مدیران این صنعت دعوت کرد که در بالادست صنعت نفت سرمایه‌گذاری کنند تا ضمن سودآوری، برای تأمین خوراک پتروشیمی نیز ظرفیت‌های جدیدی ایجاد شود.

محسن خجسته‌مهر در این نشست مهم‌ترین طرح‌های صنعت نفت برای سرمایه‌گذاری از سوی هلدینگ‌های پتروشیمی را تبیین و تأکید کرد: اگر به‌دنبال جهش در صنعت پتروشیمی هستید باید منابع مالی را که در مسیرهای غیرمولد هزینه می‌شود، به سمت صنایع مولد برد.

به گزارش شانا، وی گفت: سرمایه‌گذاری باید برای تأمین خوراک باشد و همه ظرفیت پتروشیمی برای تأمین خوراک صرف شود. خجسته‌مهر با اشاره به اینکه وقتی گفته می‌شود شرکت ملی نفت ایران تا هشت سال آینده باید ۱۶۰ میلیارد دلار سرمایه‌گذاری انجام دهد که از این مقدار ۷۰ میلیارد دلار در میدان‌های گازی و ۹۰ میلیارد دلار در میدان‌های نفتی است برای آن الزام‌هایی از جمله سرمایه‌گذاری وجود دارد، ادامه داد: با این سرمایه‌گذاری باید ظرفیت تولید نفت به روزانه ۵ میلیون و ۷۰۰ هزار بشکه و ظرفیت تولید گاز به یک میلیارد و ۵۰۰ میلیون مترمکعب در روز برسد.

■ ضرورت رفع موانع صادراتی برای حفظ و ارتقای سودآوری صنعت پتروشیمی

در همین حال، معاون نظارت بر منابع هیدروکربوری وزارت نفت نیز بر ضرورت رفع موانع صادراتی برای حفظ و ارتقای سودآوری صنعت پتروشیمی تأکید و اظهار کرد: فرایند جذب سرمایه و فناوری باید ساده‌سازی شود. سجاد خلیلی امر گفت: یکی از مشکلات قطعی خوراک پتروشیمی‌ها در فصل سرد است که دو ماه آنها را در زنجیره تولید نداریم، مایه شرمساری است که ۳۳ تریلیون مترمکعب گاز و ۱۷ درصد ذخایر گاز دنیا را داریم، اما نمی‌توانیم خوراک پتروشیمی‌ها را برای کانونی‌ترین صنایع کشور تأمین کنیم. این موضوع ضرورت سرمایه‌گذاری بیشتر را نشان می‌دهد.

■ نقش مهم صنعت پتروشیمی در حمایت از ساخت داخل

در ادامه این نشست، معاون امور مهندسی، پژوهش و فناوری وزیر نفت نیز بر نقش مهم صنعت پتروشیمی در حمایت از ساخت داخل و شرکت‌های دانش‌بنیان تأکید کرد و گفت: تلاشمان این است موانع همانند رگولاتوری را در صنعت پتروشیمی برداریم. وحیدرضا زیدی‌فر اظهار کرد: گفت‌وگوهای متعددی با شرکت‌های فناور شده است که در آنها مشخص شد مشتریان عمده این شرکت‌ها، مجتمع‌های پتروشیمی واگذارشده هستند.

■ تولید بیش از ۲۰.۵ میلیون تن محصول در بزرگترین پتروشیمی ایران

مدیرعامل هلدینگ خلیج فارس نیز با بیان اینکه امسال براساس برنامه‌ریزی‌ها ۲۰ میلیون و ۵۳۱ هزار تن محصول در هلدینگ پتروشیمی خلیج فارس تولید می‌شود، گفت: از این مقدار ۱۰ میلیون و ۹۷۳ هزار تن آن در داخل و ۹ میلیون و ۶۲۴ هزار تن در خارج از کشور عرضه می‌شود.

عبدالعلی علی‌عسکری با اشاره به سیاست‌های جدید وزارت نفت مبنی بر ترغیب شرکت‌های پتروشیمی با هدف تأمین خوراک خود در طرح‌های بالادستی اظهار کرد: به‌تازگی مذاکراتی را برای سرمایه‌گذاری در توسعه سه میدان بزرگ هیدروکربوری با وزارت نفت آغاز کرده‌ایم.

«ایران» از برنامه حمایتی دولت از معیشت خانوار از محل یارانه سوخت گزارش می‌دهد

۱۸ هزار و ۵۰۰ تومان؛ یارانه هر لیتر بنزین در ایران

مقامات دولت عنوان می‌کنند که در سال ۱۴۰۱ قیمت بنزین تغییری نخواهد داشت

گروه اقتصادی - براساس آنچه تصمیم‌سازان کشور عنوان می‌کنند، امسال قیمت بنزین در دو نرخ ۱۵۰۰ تومان یارانه‌ای و ۳ هزار تومان آزاد باقی خواهد ماند. در روزهای اخیر، آیت‌الله سید ابراهیم رئیسی، رئیس جمهور در پنجمین گفت‌وگوی تلویزیونی خود با مردم اعلام کرد که «قیمت بنزین به هیچ‌وجه برای هیچ‌کدام از مردم تغییر نمی‌کند.» جواد اوجی، وزیر نفت نیز چندی پیش در گفت‌وگو با «ایران» عنوان کرده بود که «قیمت بنزین در سال ۱۴۰۱ هیچ‌گونه تغییری نخواهد داشت.» مصطفی نخعی، سخنگوی کمیسیون انرژی مجلس نیز به «ایران» می‌گوید که «قیمت بنزین در سال‌جاری تغییری نخواهد داشت و مجلس نیز از این موضوع حمایت می‌کند تا به سفره خانوار فشاری از این بخش وارد نشود.»

به این ترتیب، با وجود آنکه اکنون هر تن بنزین بر مبنای فوب خلیج فارس اکنون در نرخ‌های نزدیک به ۱۲۰۰ دلار معامله می‌شود و بر مبنای قانون هدفمند کردن یارانه‌ها باید قیمت فروش داخلی بنزین امروز کمتر از ۹۰ درصد قیمت تحویل روی کشتی (فوب) درخلیج فارس نمی‌شد؛ اما با در نظر گرفتن شرایط اقتصادی کشور تصمیم سازان کشور عنوان می‌کنند که در سال ۱۴۰۱ قیمت بنزین تغییری نخواهد داشت. به عبارت دیگر، یارانه بنزین در سال‌جاری به شکلی پرداخت خواهد شد که قیمت بنزین یارانه‌ای همان ۱۵۰۰ تومان (مصوب سال ۱۳۹۸) و بنزین آزاد نیز ۳ هزار تومان برای هر لیتر باقی بماند. این درحالی است که اگر قانون هدفمندی یارانه‌ها مطابق برنامه اجرا شده بود، اکنون قیمت هر لیتر بنزین ۲۰ هزار تومان بود. بر این اساس، حتی با احتساب بنزین آزاد، حدود ۱۷ هزار تومان برای هر لیتر بنزین میان قیمت بنزین در کشور و برنامه هدفمندی یارانه ها فاصله است و این فاصله از برنامه مدون کشور قرار نیست که در شرایط کنونی اصلاح شود. و به نوعی یارانه بنزین در ایران محسوب می شود. با احتساب مصرف میانگین ۸۵ میلیون لیتر در روز طی سال جاری -که البته برآوردها بالاتر از این رقم است- امسال یارانه پنهان بنزین به بیش از ۵۳۰ هزار میلیارد تومان خواهد رسید. رقم قابل توجهی که حتی دولت ها در کشورهای توسعه یافته جهان نیز حاضر به پذیرش آن نیستند.

حتی چندی پیش دولت طرح بازتوزیع یارانه سوخت را به نفع دهک‌های ضعیف جامعه بررسی کرد که از این محل بتواند عدالت یارانه‌ای را برقرار کند. طرح بازتوزیع یارانه بنزین که بر اساس آن سهم هر ایرانی دارای کارت ملی ۱۵ یا ۲۰ لیتر بنزین یارانه‌ای (۱۵۰۰ تومان برای هر لیتر) در هر ماه خواهد بود، ۲۲ هزار تا ۶۰ هزار تومان در هر ماه یارانه سوخت را به افرادی اختصاص می‌دهد که حتی یک خودرو یا موتورسیکلت نیز ندارند. البته این طرح هنوز نهایی نشده است و در مرحله آزمایشی (پایلوت) است و مشخص نیست که در چه سالی به کل کشور تعمیم داده شود.

■ اهداف بازتوزیع یارانه بنزین

طرح جدید بنزین بر اساس مطالعات ساختاری توزیع یارانه بنزین در کشور مطرح شد و به گفته معاون وزیر نفت در امور پالایش و پخش، هنوز فاز مطالعاتی آن نیز به جمع‌بندی نرسیده است. اما در یک نگاه کارشناسی و با بررسی تازه‌ترین داده‌های موجود، یعنی گزارش‌های مرکز آمار ایران در سال ۱۳۹۵ می‌توان عنوان کرد که چقدر توزیع یارانه بنزین ناعادلانه و به نفع ثروتمندان است؛ اتفاقی که در جهت خلاف هدف پرداخت یارانه‌ها رخ داده است.

براساس این داده‌ها، تنها ۴۳ درصد خانوارهای ایرانی خودرو بنزین‌سوز دارند و در حال حاضر یارانه بنزین به صورت مستقیم بر زندگی این بخش اثر می‌گذارد. به این ترتیب یارانه بنزین اگرچه به‌طور غیرمستقیم بر زندگی ۵۷ درصد خانوار فاقد خودرو اثر دارد اما به شکل مستقیم این خانوارها سودی از یارانه بنزین نمی‌برند. در همین حال ۴۵ درصد خانوارهای ایرانی نه تنها خودرو ندارند، بلکه حتی یک موتورسیکلت نیز ندارند.

یک بررسی کلی روی موضوع میزان مالکیت خودرو و موتورسیکلت و سطح درآمدی خانوارهای ایران نیز نشان می‌دهد که دهک دهم درآمدی یعنی ثروتمندان حدود ۱۱ برابر دهک اول درآمدی یعنی فقرا از یارانه بنزین بهره‌مند می‌شوند. این اختلاف ۱۱ برابری نمایانگر توزیع ناعادلانه یارانه بنزین است که با احتساب نرخ فوب خلیج فارس عدد قابل توجهی می‌شود. بررسی دهک‌های هزینه‌ای فاصله را بالاتر نیز می‌برد. به این ترتیب که دهک دهم هزینه‌ای حدود ۲۲ برابر دهک اول از یارانه بنزین بهره‌مند می‌شود. یعنی یارانه سوخت نه تنها به دست گروه هدف یعنی فقرا نمی‌رسد، بلکه به ناعدالتی بیشتر نیز منجر می‌شود.

نکته مهم دیگر، بی‌بهره ماندن روستاییان از این یارانه است. به‌طوری که ۸۶ درصد خانوارهایی که ثروتمندترین دهک شهری هستند، حداقل یک خودرو بنزین‌سوز دارند. اما در میان خانوارهای روستایی و بویژه دهک فقیر روستانشین این میزان به کمتر از یک درصد می‌رسد و نبود خودرو و موتورسیکلت در این خانوارها منجر به بی‌بهره ماندن این بخش از یارانه بنزین می‌شود. به‌دنبال این مسائل، دولت طرح بازتوزیع عادلانه بنزین را مطرح کرد.

■ پایلوت طرح جدید بنزینی در چه مرحله‌ای است؟

حجت بزنی، رئیس شورای اسلامی شهر کیش می‌گوید که پایلوت طرح جدید بنزینی در این جزیره تاکنون نتیجه مثبتی داشته است.

او در گفت‌وگو با «ایران» ادامه می‌دهد: «در طرح پایلوت کیش، به ازای هر نفر ماهانه ۲۰ لیتر بنزین یارانه‌ای (۱۵۰۰ تومان) در کارت سرپرست خانوار شارژ می‌شود و کیشوندانی که خودرو یا موتورسیکلت ندارند، این سهمیه را می‌توانند با سقف ۳ هزار تومان برای هر لیتر به فروش برسانند.»

بزنی با بیان اینکه تکمیل زیرساخت‌های این طرح حدود ۳ ماه زمان برد، اظهار می‌کند: «ایجاد زیرساخت‌ها در جایگاه‌های لحاظ شده، فعال کردن سامانه مربوطه و همینطور تعریف کارت‌های بانکی کیشوندان حدود ۳ ماه طول کشید و به نظر می‌رسد که با عبور از این مرحله، روند عرضه بنزین مطابق طرح جدید، موفقیت‌آمیز بوده است. البته هنوز نتایج این طرح پایلوت جمع‌بندی نشده و در صورت جمع‌بندی نهایی نهادهای مربوطه از جمله وزارت اقتصاد و وزارت نفت نتایج را به اطلاع هموطنان خواهند رساند.»

با وجود اینکه این طرح در دست بررسی دولت است اما هنوز هیچ اظهار نظر رسمی در خصوص تعمیم آن به کل کشور در سال‌جاری وجود ندارد. پیگیری‌های خبرنگار «ایران» نیز نشان می‌دهد که دولت بعد از موفقیت‌آمیز بودن این پایلوت و نهایی شدن طرح و موافقت نهادهای تصمیم‌ساز، تازه بررسی خواهد کرد که آیا می‌توان این طرح را جایگزین شیوه کنونی توزیع یارانه بنزین کرد یا خیر؟ به عبارت دیگر، حتی موفقیت این پایلوت، تأیید کننده اجرای این طرح نخواهد بود. هرچند که اجرای آن می‌تواند همراه با برقراری عدالت یارانه‌ای باشد.

قیمت هر لیتر بنزین در ۱۴ کشور – سنت دلار

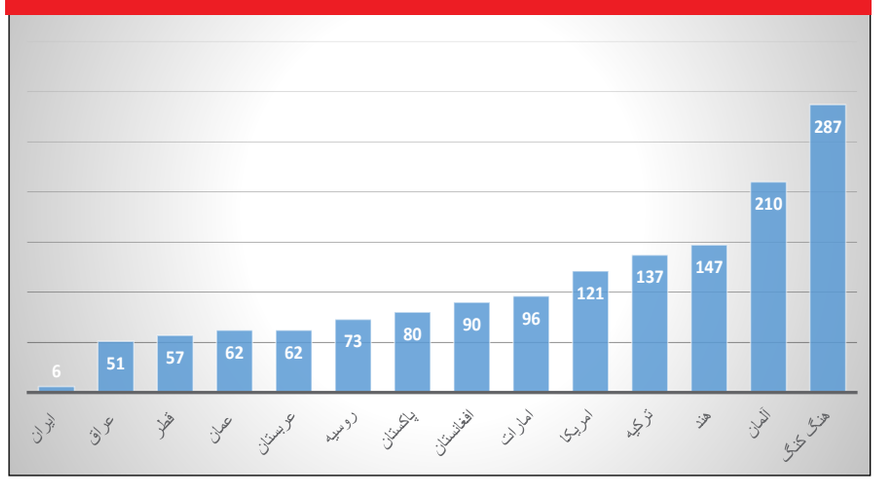

جدول سودوکو

۳۹۳۵

ارقام ۱ تا ۹ را طوری در خانه‌های سفید قرار دهید که هر رقم در سطرها، ستون‌ها و مربع‌های کوچک ۳ در ۳ یکبار دیده شود

آسان

				۵			۲	
		۳	۹		۸			
		۲	۴		٦		۸	۹
	۱	۸	۶					۳
۳	۲			۴		۱	۶	
٤				۱	۲	۹		
۷	۶		۳		۹	۵		
			۷		۴	۹		
	۳			۱				

متوسط

	۵			۱	۶			۳
	۷		۵		۲		٦	۱
					۴	۹	۵	
		۷				٦		
۴			۲		۳			۸
		۵				۲		
	۴	۹	۸					
۷	٦		۳		۹		۱	
۵			۱	۴			۹	

سخت

۶				۸		٤		
	٤						۵	۱
				۱			۳	
۳					۸			
۱		۹		۲		۶		۸
			۷					۳
	۵			۴				
۹	۲						۷	
		۷		۵				۹

خیلی سخت

	۹						۷	۵
			۸			۲		
	۱			۲	۹			
۲	۳	۶						
	۴						۱	
						۶	۵	۸
			۷	۳			۲	
		۱			۵			
۳	۶						۴	

حل جدول سودوکو شماره ۳۹۳۵

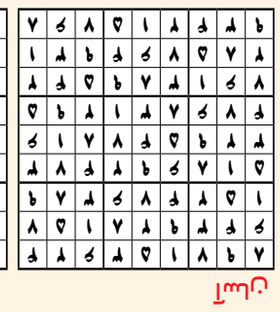

یک جدول با دو شرح

۷۹۰۴

جدول روزنامه *ایران* دارای دو «شرح عادی و ویژه» است. در صورت تمایل به حل دو شرح ابتدا یکی از شرح‌ها را با مداد حل کرده و سپس با پاک کردن جواب شرح اول، به حل شرح دوم بپردازید.

جدول عادی

◀ افقی:

۱- داستانی بسیار محبوب و کودکانه - کهنسال
۲- معلق - مجانی - مدل متفاوتی از هیوندای
۳- افسون، سحر - زمام و افسار - گاز جوشکاری
۴- شهری در استان فارس - پول چشم بادامی‌ها - اصطلاحی در دیجیتال مارکتینگ
۵- عدد ورزشی - بالا رفتن قیمت‌ها - چابک و بلا - فتنه
۶- پرتویی یونی که برای سلامتی مضر است - محروم و بی‌نصیب - حیوان شیرده
۷- همه دارند - خستگی‌ناپذیر - غذای موش!
۸- عنصر مهم استخوان - ضد «شر» - میوه مخروطی
۹- گیرنده تلویزیونی - پارچه تزئینی پرده - نیرو و توان
۱۰- جاده - راه و نحو - چکاندنی تفنگ
۱۱- از تنقلات شیرین - مقاصد و اهداف - شهر بهارنارنج - ضمیر چهارم
۱۲- معین شده به صورت قانون، فرمان یا قرارداد - عدد دایره - پیدا کردن
۱۳- با عقیده واحد - از مقامات دینی یهود - پرنده ای شکاری از تیره عقابیان
۱۴- کنایه از شخص مردم گریز - واضع «بنیادانواع» - موی گردن اسب
۱۵- مددکار - خورش ایرانی

▼ عمودی:

۱- نسبت همسران دو خواهر - بخش استخدام ادارات
۲- گوشه‌ها - نام دخترانه - پرسش از مکان
۳- شهر ساحلی میزبان کشتی‌ها - پاره‌شده - مطالعه اجمالی کتاب
۴- ماده مغذی برخی خوراکی‌ها - هنرچشم‌نواز
۵- فرورفته - اصطلاحی در عکاسی - مدافع «فولاد خوزستان»
۶- همه دارند - بین لگن و زانو - میل خانم باردار - مروارید
۷- تاج - بخشندگی - ویتامین انعقاد خون
۸- واحد نظامی - ریسمان سوزان چراغ - تنگ آب
۹- واحد مساحت - آواره - به اغما رفته
۱۰- میزان عمر - وسیله بازی انفجاری - کوچکترین جزء یک فیلم - یک دوم هرچیز
۱۱- شهر محله تاریخی «جول آباد» در اصفهان - رنگ آرامش - بزرگ منشی
۱۲- نان پاره گدایی - اثر تاریخی شرق سنندج
۱۳- افزونی - بندر بوشهر - نیرنگ
۱۴- امر از نرفتن - عیب و شک - پارچه پنبه‌ای سفید
۱۵- پرورش جانوران اهلی - بستنی خوشمزه

جدول ویژه

◀ افقی:

۱- پایتخت «برزیل» - ماشین چاپ
۲- اسیر کردن - پادشاه هخامنشی - چند حکیم
۳- ضروری - قتلگاه - عطر مایه
۴- جامه‌ها - بلی در مکالمه - شهر دوچرخه
۵- علامت مصدر جعلی - دینداری - پنجم عرب - مظهر باریکی
۶- نهفتن - شیمی فیزیکدان امریکایی - با «متل» آید
۷- محصول کنده - یک ناحیه بوم‌شناختی در «برزیل» - سرمربی «ویارئال»
۸- آخرین فیلم مرحوم «خسرو شکیبایی» - علامتی در ریاضی - رشک‌بری
۹- مادر حضرت عیسی (ع) - قلعه تاریخی - زود می‌شکند
۱۰- سرشانه - عضو چشایی - پرتوی نور
۱۱- ضمیر چهارم - اهرم - برج معروف - کله
۱۲- رنگ بدی - جعد مو - شیرینی کرمان
۱۳- ضرب شمشیر - شاعر آلمانی - نویسنده
۱۴- امین پول‌های مردم - دیدار - ساعت عهد بوق!
۱۵- کوه‌های بلند پاکستان و افغانستان - شهر ایالت «هسن» آلمان

▼ عمودی:

۱- گلزن تیم «تراکتور» - اثر باستانی هرمزگان
۲- میدانی در تهران - ادامه‌دار - مغاک
۳- کج - ماه میلادی - یکی از محصولات ایران خودرو
۴- به خدمت گرفتن افراد - نخستین شاه حکومت ماد
۵- هالوژن نمک طعام - غرض - ضرر
۶- یک حرف و سه حرف - گل نومیدی - نادان - رنگ مو
۷- مرض اختلال در کبد - آگهی تبلیغاتی - مخلوط آب و خاک
۸- فناوری اطلاعات - گلی خوشبو - به معنی قلب
۹- بی‌مهار - ماشین - پیشرفت
۱۰- باران ریزه - کارگردان فرانسوی - نژاد آسیایی - سگ پاچه‌گیر
۱۱- بیماری کم‌خونی - سرخی افق پس از غروب آفتاب - مضمون
۱۲- مبحثی در روانشناسی - خبرجویی
۱۳- شهر «تخت سلیمان» - نفس برانگیزاننده بدی - ترس
۱۴- کشوری در خاورمیانه - دودل - سردار اشکانی
۱۵- بیماری رگ‌های خونی - التهاب مفصل

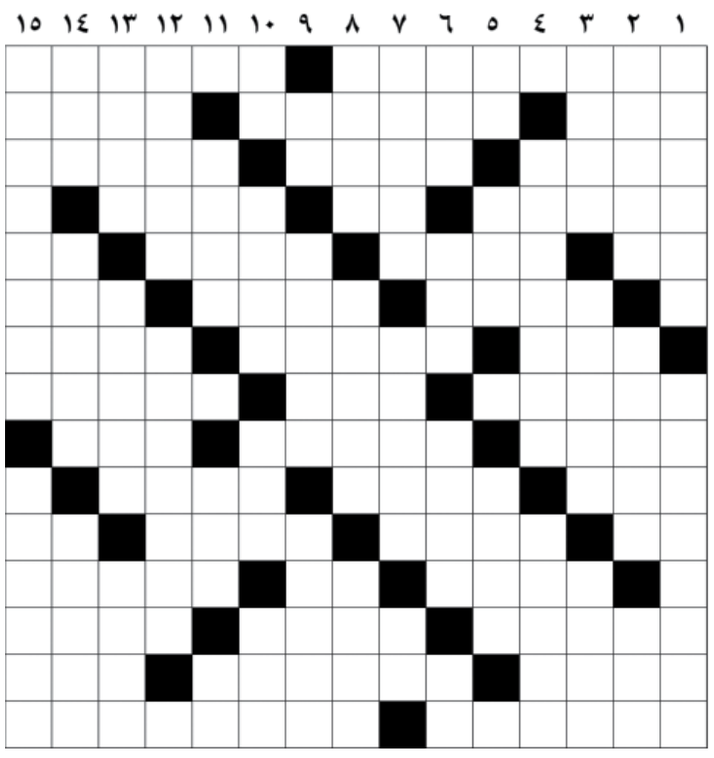

حل جدول عادی شماره ۷۹۰۳

حل جدول ویژه شماره ۷۹۰۳

ایران
زندگی
سال بیست‌وهشتم ■ شماره ۷۹۰۴ ■ چهارشنبه ■ ۲۱ اردیبهشت ۱۴۰۱
۹ شوال ۱۴۴۳ ■ 11 May 2022 ■ Wednsday

فعالان و صاحبنظران عرصه فرهنگ و رسانه در مراسم بزرگداشت نادر طالب‌زاده مطرح کردند

ما مدیون او هستیم

گفت‌وگوی کمتر دیده شده با نادر طالب‌زاده

رازهای آقای نـادر

صفحات ۲۳ تا ۲۶ را بخوانید

نان فانتزی در خوزستان ارزان ماند

فلافلی‌های جنوب از رونق نمی افتد

۱۶

۴۶ نماینده مجلس به دنبال طرحی هستند که ایران تبدیل به قطب خرید و فروش اشیای تاریخی شود

خروج اشیای باستانی قانونی می شود؟

تعـدادی از نماینـدگان مجلـس طرحـی را بـا عنـوان «اسـتفاده بهینه از اشـیای باسـتانی و گنج‌هـا» مطـرح کردنـد و آه از نهاد جامعه باسـتان شـناس و فعالان میـراث فرهنگی برآوردند. ۴۶ بهارسـتان نشـین اعـلام کرده‌اند کـه در این طرح عجیـب بـه دنبال تبدیل ایران به هاب خرید و فروش اشـیای تاریخی و باسـتانی با هدف ارزآوری هستند.

صفحه ۱۷ را بخوانید

فوتی‌های روزانه کرونا در ایران به ۳ نفر رسید

نفس تنگی کرونا

با توجه به برداشته شدن اکثر محدودیت‌ها از جمله سفرها و بازگشایی‌های مدارس و دانشگاه‌ها بـا رسـیدن به آمـاری که روز گذشـته وزارت بهداشـت از آخریـن وضعیت کرونا در کشـور اعلام کرد، می‌توان امیدوار بود که پس از دو سـال و سـه ماه به روزهای عادی پیش از کرونا باز گردیم.

۲۲

وزنه‌برداری جوانان جهان با رکوردشکنی وزنه بردار سنگین وزن ایران همراه شد

تاریخ سازی جمالی و یوسفی

۲۱

چالش‌ها و بارمالی «بازنشستگی پیش از موعد مشاغل سخت‌وزیان‌آور»

مشاغل سختی که سخت نیستند!

تابسـتان‌های داغ و زمسـتان‌های سـرد را پشـت سـر می‌گذارد تا روزی طعم شـیرین بازنشسـتگی را بچشد. بازنشسـتگی بـرای فردی کـه کارش در محیطـی امن و زیر خنکای کولر اسـت شـاید آرزو نباشـد اما بـرای او که هر روزش کار در معدن اسـت و با روی سـفید وارد عمق زمین می‌شـود و با صورتـی سـیاه و دوده گرفته از زمین بیرون می‌زند، آرزو است.

۱۸

رئیس پلیس آگاهی کشور:

۹۰ درصد جرایم جنایی در کشور کشف می‌شود

پلیس آگاهی کشور برای حل پرونده‌های معوقه از کارآگاهان بازنشسته استفاده خواهد کرد. سردار «محمدقنبری»، رئیس پلیس آگاهی فرماندهی کل انتظامی جمهوری اسلامی ایران در این باره گفت: پلیس آگاهی در سـال گذشته موفق شد با استفاده از ظرفیت‌های علمی، آزمایشگاهی، اطلاعاتی، فنی و اسـتفاده از تجارب تخصصی کارآگاهان، بیش از ۹۰ درصد جرایم جنایی به وقوع پیوسته در کشور را کشف کند.

۱۹

ابراهیم امینی در گپ‌وگفتی با «ایران» از فیلمنامه‌نویسی «موقعیت مهدی» گفت

مهدی باکری متعلق به همه مردم ایران است

ابراهیم امینی با نگارش سه فیلمنامه (مرد بازنده، موقعیـت مهـدی و دسـته دختـران) پرکارتریـن فیلمنامه‌نویس چهلمین جشنواره فیلم فجر بود. او کـه در سـال‌های اخیر همـکاری زیـادی با هادی حجازی‌فـر بویـژه در آثار محمد حسـین مهدویان داشـته، در اولیـن تجربـه کارگردانـی حجازی‌فـر «موقعیت مهدی» را برای او نوشته...

۲۷

روایتی از زندگی بچه‌های شهرک های صنعتی

آنها کنار غلتک و ژنراتور بزرگ می‌شوند

یوسف حیدری
گزارش‌نویس

عکس‌ها: ایران

گزارش

صـدای ژنراتور و غلتلک و دسـتگاه‌های بـزرگ برای‌شـان آهنگ توقـف زندگی اسـت. دسـتگاه‌های جورواجور کارخانه و کارگاه کـه خامـوش می‌شـود زندگـی هم برای این بچه‌ها شـروع می‌شـود. از اتاقک‌هـا بیـرون می‌آینـد و در محوطـه شـهرک صنعتـی دنبـال هـم می‌دوند. بوی نامطبوع محله حریف بازی بچه‌ها نمی‌شـود. زنان هم گوشه‌ای می‌نشینند و بازی بچه‌ها را تماشـا می‌کنند. مدرسه قدیمـی انتهای شـهرک بـا زمین خاکی و سـقفی کـه درحـال ریختـن اسـت هر روز انتظـار ۳۰ دختر و پسـر را می‌کشـد. فاطمه از پنجره اتاقک سـرک می‌کشـد. بارش‌هـای چنـد وقت اخیر هـم گودال پشـت مدرسـه را پـرآب کـرده و بچه‌هـا می‌داننـد رفتـن کنـار گـودال خطرناک اسـت. اینجا شـهرک صنعتی چرم شهر و سالاریه است. جایی که وقتی مسافران از جاده کناری آن عبور می‌کنند به دلیل بـوی نامطبـوع و آلایندگی زیاد، شیشـه ماشـین را بـالا می‌دهنـد و بـرای چنـد دقیقه نفس‌های‌شان را حبس می‌کنند.

«بچه‌هـای ایـن شـهرک خیلی وقت اسـت خندیـدن را فرامـوش کرده‌انـد. زندگـی بـرای ایـن بچه‌هـا از صبـح زود شـروع نمی‌شـود بلکه عصر بـا تعطیل شـدن کارگاه و کارخانـه اسـت کـه از چهاردیـواری اتاقک‌هایی که حکم خانه را برای‌شان دارد بیرون می‌زنند.» این را زهرا امیر احمدی می‌گوید. بانوی خیری کـه سال‌هاسـت بـرای خوشـحال کردن بچه‌هـای محروم ایـن منطقه هـر کاری می‌کنـد. حـالا او از بچه‌هایی می‌گوید که خیلـی از مـردم از آنهـا بی‌خبر هسـتند. بچه‌هایـی کـه در شـهرک‌های صنعتـی زندگـی می‌کننـد و هـر روز آلاینده‌هـای کارخانـه و بـوی نامطبـوع میهمـان ناخوانـده ریه‌هـای آنهاسـت: «شـاید بـرای خیلی‌ها غیرقابـل بـاور باشـد اما در شـهرک‌های صنعتـی که پـر از کارگاه و کارخانـه اسـت بچه‌هایـی هسـتند کـه کودکـی نمی‌کننـد. در مدرسـه‌ای درس می‌خواننـد کـه سـقف بـالای سـر آنهـا درحـال ریختـن اسـت و یـک معلـم که سـن و سـال بالایـی هـم دارد در کنـار وظیفه مدیریت و ناظمی و دفترداری به این بچه‌ها درس می‌دهد. اگر هم کسـی نخواهـد در ایـن مدرسـه درس بخوانـد باید به اولین روستای خارج از چرم‌شهر برود. آنها باید مسیر طولانی و خطرناکی بروند تا به مدرسـه برسـند. اینجا هم که بچه‌هـا در هوایـی نفس می‌کشـند که پر از سـرب اسـت.» این روایـت ۳۰ دختر و پسـر خردسالی است که خانواده‌هایشان از شـهرهای شرقی کشور یا از افغانستان در اینجا گرد آمده و کار می‌کنند.

زهرا امیراحمدی از روزی می‌گوید که تصمیم گرفت لبخند را به چهره کودکان محـروم ایـن منطقـه هدیه کنـد: «همه چیز از مدرسـه پسـرم شروع شـد. مربی مهد کـودک بـودم و پسـرم اول ابتدایی درس می‌خوانـد. یکـی از دانش‌آمـوزان مدرسـه پسـرم رفتـار عجیبـی داشـت. مدت‌ها بود از سـطل زباله مدرسه برای خـودش خوراکی پیدا می‌کـرد. اولین بار وقتی او را درحال جسـت و جو در سـطل زبالـه دیدم بـاور نمی‌کردم پسـربچه در این سـن و سـال به‌جای درس و مشـق، زنـگ تفریـح در سـطل زبالـه دنبـال خوراکـی بگردد. این موضـوع انگار برای بقیـه عـادی بـود. می‌گفتند این پسـر به زباله‌گردی عـادت کرده. وقتی رفتار او را زیر نظر گرفتم متوجه شدم گاهی اوقات بـا بچه‌هایـی که خوراکـی دارنـد دعوای الکـی راه می‌انـدازد تا خوراکی‌شـان را از آنهـا بگیرد. موضـوع را با مدیر مدرسـه درمیـان گذاشـتم و خواسـتم دربـاره خانـواده‌اش تحقیق کنیـم. همراه مدیر بـه خانـه ایـن دانش‌آمـوز رفتیـم و بـه واقعیـت تلخـی پـی بردیـم؛ پـدر و مادر این پسر معتاد بودند و او با مادربزرگش زندگی می‌کرد.

وضعیـت ایـن پسـر خـوب نبـود و بدنـش زخـم شـده بـود. گاهـی اوقـات سـرکلاس می‌خوابیـد. اعتیـاد خانـواده او را در شـرایط وحشـتناکی قـرار داده بـود. وضعیـت این پسـر باعث شـد تا با مدیـر وضعیـت والدیـن و زندگـی همه دانش‌آموزان را بررسـی کنیم. متأسفانه نتیجـه تـکان دهنـده بـود. والدیـن خیلـی از بچه‌هـا معتـاد بودنـد و بچه‌ها سوءتغذیه داشـتند. انگشـت دست یکی از ایـن بچه‌هـا قطـع شـده بـود و مدیـر در ایـن مـدت متوجه نشـده بـود. وقتی بررسـی کردیم مشـخص شـد مـادر این دانش‌آموز کـه اعتیاد دارد انگشـت او را سوزانده و پسرش مدتی در کما بوده.

تصمیـم گرفتیم بـرای این بچه‌ها که خیلـی وقـت بود شـادی را حـس نکرده بودنـد کاری کنیـم. هدیـه گرفتیـم و در مدرسـه جشـن برپا کردیم. بـرای حفظ شـخصیت این بچه‌ها اسـم آنهـا را روی کاغـذ نوشـتیم و داخـل گوی شیشـه ای انداختیم. به بهانـه اینکه می‌خواهیم از دانش‌آمـوزان نمونه تقدیـر کنیم به این بچه‌هـا هدیه دادیم. لبخنـد آنها را هیچ وقـت فرامـوش نمی‌کنـم. ایـن جرقه و شـروع کار من بـود و افرادی که دوسـت داشـتند در کار خیر مشارکت کنند دست همـکاری بـه مـن دادند تـا لبخنـد را به چهـره کـودکان محـروم و رنـج کشـیده ورامیـن و شـهرهای اطـراف بنشـانم. از همـان روز با مؤسسـات مختلـف ارتباط گرفتـم و از خانواده‌هایـی که سرپرسـت خانـواده بـه دلیـل اعتیـاد در کمـپ بود و یـا پـدر خانـواده بـه دلیـل معلولیـت یـا ازکارافتادگـی توانایـی کار نداشـت حمایت کردیم.»

ایـن روزهـا خیلی‌هـا بـه کمـک ایـن بچه‌هـا می‌آینـد؛ از معلـم گرفتـه تـا آرایشـگر، مدیـر کارخانـه و هنرمنـدان نمایـش عروسـکی. امیراحمـدی از همـکاری مـردم بـرای خوشـحال کردن بچه‌هـا این‌گونـه می‌گوید: «هرکسـی در هر شـغلی به این بچه‌هـا کمک می‌کند. چنـد نفـر از معلمان از مـن می‌خواهند دانش‌آمـوزان محرومـی را کـه در برخی از دروس ضعیـف هسـتند بـه آنهـا معرفی کنـم. چند جوان آرایشـگر برای ایـام نـوروز و یـا مناسـبت‌های مختلـف اینجـا می‌آینـد و رایـگان سـر بچه‌هـا را اصـلاح می‌کنند. خوشـحالی این بچه‌ها خسـتگی را از تـن همـه بیـرون می‌کند. خوشـبختانه خیلی‌هـا بـرای حمایـت از ایـن بچه‌هـا بـه مـن کمـک می‌کننـد. از مدیـران کارخانه‌هـای منطقـه تـا دفتـر فرمانداری و زنان خانه‌دار. با کمک آنها برای بچه‌ها جشـن می‌گیریم و هدایایی مثـل لـوازم التحریر و خوراکی بین‌شـان توزیع می‌کنیم.»

روز پـدر بهانـه‌ای بـود تـا بچه‌هـا در آمفـی تئاتـری جمع شـوند و بـرای چند سـاعت فـارغ از آلودگـی هـوا، صـدای کارگاه و کارخانه و بـوی نامطبوع شـادی کننـد. ایـن بچه‌ها در همین شـهرک‌های صنعتی به دنیا می‌آیند، بزرگ می‌شوند و همیـن جا مدرسـه می‌رونـد. آنها هیچ وقت لذت زنگ تفریح و جشـن و شـادی را نمی‌چشند.

> زندگی برای این بچه‌ها از صبح زود شروع نمی‌شود بلکه عصر با تعطیل شدن کارگاه و کارخانه است که از چهاردیواری اتاقک‌هایی که حکم خانه را برای‌شان دارد بیرون می‌زنند. بچه‌هایی که در شهرک های صنعتی زندگی می‌کنند و هرروز آلاینده‌های کارخانه و بوی نامطبوع میهمان ناخوانده ریه‌های آنهاست

امیراحمدی از روزی می‌گوید که برای شناسـایی بچه‌ها به شهرک‌های صنعتی اطراف تهران رفت: «کارخانه‌های بزرگ و صنعتـی بـه دلیـل آلایندگی زیـاد باید ۵۰ کیلومتر با شـهر فاصله داشته باشند. خیلی‌ها نمی‌دانند در همین شهرک‌های صنعتی با این همه آلودگی کودکانی هم زندگی می‌کنند.

والدیـن این بچه‌ها به عنوان سـرایدار و نگهبـان در کارگاه و کارخانـه اسـتخدام می‌شـوند و در اتاقک‌هـای سـرایداری زندگـی می‌کنند. این بچه‌هـا هر روز فقط همیـن محیـط و کارگـران را می‌بینند و تا پایـان سـاعت کار کارخانـه نمی‌تواننـد از خانـه خـارج شـوند. وقتـی هم به سـنین نوجوانی می رسند همین جا مشغول کار می‌شوند.

وقتـی موضـوع را با مدیریت شـهرک درمیان گذاشتم نمی‌دانستند این تعداد بچـه در ایـن شـهرک زندگـی می‌کننـد. می‌گفتنـد اینجـا فقـط کارگر رفـت و آمد می‌کننـد و بچـه‌ای نیسـت. بـا همـکاری مدیریـت شـهرک، آمفـی تئاتـر بـرای بچه‌ها سـاختیم و روز پدر جشـن گرفتیم و همـه بچه‌ها را دعـوت کردیم. آنجا بود که همه دیدند ۳۰ کودک دختر و پسـر در ایـن شـهرک زندگی می‌کننـد. ۵۰ درصد بچه‌هـا ایرانـی و بقیـه اتبـاع افغانسـتان هسـتند. آنهـا همیـن جـا گوشـه تهـران زندگی می‌کننـد و نیاز به حمایت دارند و خوشبختانه با کمک مردم خیر و مهربان تـا آنجا کـه توانایی داشـته باشـیم از آنها حمایت می‌کنیم.»

او درباره تلخ‌ترین صحنه‌ای که در این مـدت دیـده اسـت می‌گویـد: «تلخ‌ترین صحنه‌ای که دیده‌ام مربوط به مدرسه‌ای اسـت کـه ایـن بچه‌هـا آنجـا درس می‌خواننـد. مدرسـه‌ای قدیمـی با حیاط خاکـی و سـقفی کـه درحـال فـرو ریختن اسـت. به آموزش و پرورش هم مراجعه کـردم، گفتند آنجـا متولی خاصـی ندارد و نباید فعالیت داشـته باشـد. خانواده‌ها بـه دلیـل دوری مسـافت تا اولین روسـتا ترجیـح می‌دهنـد بچه‌هایشـان در همین مدرسـه متروکـه درس بخوانند.» خوشـحال کـردن بچه‌هـای محـروم هزینـه زیادی ندارد. فقـط یک دل بزرگ می‌خواهد.

کاش ایـن بچه‌هـا هـم بتواننـد مثـل بچه‌های دیگر بچگی کنند.

گزارش

نان فانتزی در خوزستان ارزان ماند

فلافلی‌های جنوب از رونق نمی‌افتد

اهواز- حذف یارانه آرد برای پخت نان فانتزی و باگت، قیمت این نان‌ها را دو و نیم تا سه برابر افزایش داد و به تبع آن قیمت ساندویچ هم در فست‌فودفروشی‌ها افزایش یافت. این افزایش، در استان خوزستان و بویژه شهرهای آبادان و اهواز با تبعات دیگری هم همراه شد. در این دو شهر بسیاری از مردم و بویژه جوانان به کار فروش فلافل و سمبوسه اشتغال دارند و نان باگت از مهم‌ترین مواد اولیه برای عرضه محصول آنها است. گستردگی فروش این خوراکی ارزان‌قیمت و البته خوشمزه در شهرهای خوزستان در حدی است که راسته‌های فروش فلافل به یکی از جاذبه‌های گردشگری این دو شهر تبدیل شده است. کمتر کسی است که به اهواز بیاید و سراغی از خیابان لشکرآباد را که راسته فلافل‌فروشی‌های این شهر است، نگیرد. آنچه لشکرآباد را در سطح ملی معروف کرده ، تهیه و خرید ساندویچ‌های فلافل خوشمزه با عطر و بوی متفاوت و قیمت ارزان است. در پی اعلام افزایش قیمت نان فانتزی، افزون بر کسبه این شهرها، مسئولان اتحادیه آرد و نان در این شهرها نیز نسبت به عواقب افزایش قیمت نان باگت در شهرهای خوزستان، بیکاری شاغلان در حرفه‌های وابسته و... هشدار دادند. شامگاه روز دوشنبه، جلسه ستاد تنظیم بازار خوزستان، موضوع بررسی و اصلاح قیمت نان فانتزی را در دستور کار قرار داد.

«نصرالله جایمند» معاون اقتصاد و بازرگانی سازمان صنعت، معدن و تجارت خوزستان نیز در حاشیه این نشست گفت: کمیته کارشناسی با حضور دستگاه‌های مربوطه و اتحادیه نان حجیم برای قیمت‌گذاری نان فانتزی تشکیل و در نهایت با توجه به آزادسازی قیمت آرد در این بخش، قیمت جدید نان فانتزی در استان تعیین شد.

وی با اشاره به اینکه قیمت جدید نان فانتزی از روز سه‌شنبه به واحدهای تولیدی ابلاغ شد، اظهار داشت: در نهایت مصوب شد که نان فانتزی ۱۱۰ گرمی به قیمت ۲۵ هزار ریال و نان ۱۵۰ گرمی ۳۵ هزار ریال به فروش برسد؛ همچنین قیمت نان لواش آزاد پز نیز که آرد آن از سامانه غله دریافت می‌شود، ۲۵ هزار ریال تعیین شده است.

آقارضا فتوحی، معاون هماهنگی امور اقتصادی استانداری خوزستان هم با اشاره به ابلاغ قیمت جدید نان فانتزی، خواهان نظارت و کنترل دقیق دستگاه‌های مربوطه بر عملکرد واحدهای پخت نان فانتزی شد.

وی در نشست ستاد تنظیم بازار خوزستان اظهار کرد: همه مدیران و مسئولان باید به وظیفه اصلی خود عمل کنند تا بیش از این درگیر مشکلات نشویم و مدیران کم‌کار باید در مقابل قانون پاسخگو باشند.

معاون هماهنگی امور اقتصادی استانداری خوزستان با اشاره به موضوع تعیین قیمت نان فانتزی در استان بر اساس آزادسازی قیمت آرد در این بخش افزود: برای تعیین

قیمت نان فانتزی، جلسات متعددی با حضور دستگاه‌های مربوطه و اتحادیه‌ها برگزار شده و تمام تلاش‌مان را به کار گرفتیم تا قیمتی که تعیین می‌شود، بر اصناف و مردم فشاری وارد نکند. وی اضافه کرد: هر کدام از نانوایی‌ها در سراسر استان کم‌فروشی یا تعطیل کند یا خام‌فروشی آرد انجام دهد به صورت قاطع با آن برخورد می‌شود.

فتوحی ابراز کرد: قیمت جدید نان فانتزی بر اساس آنالیز کمیته کارشناسی قیمت‌ها به صنوف ابلاغ می‌شود و اصناف موظف به اجرای این نرخ هستند.

وی تصریح کرد: در صورت تخلف هر یک از واحدها، برخورد قاطعانه صورت خواهد گرفت و متخلفان به دادستانی معرفی می‌شوند.

در ادامه این نشست، «امید جهان‌نژادیان» عنوان کرد: به هر میزانی که در سامانه جامع غله تعیین شده است، آرد در اختیار مصرف‌کنندگان واقعی قرار می‌گیرد. مدیر کل غله و خدمات بازرگانی خوزستان اذعان کرد: وظیفه خدمات بازرگانی تأمین کالا است که تلاش شده نیاز مصرف‌کنندگان تأمین شود.

۴۰۰ هکتار فضای سبز و عبور و مرور در دسترس مردم مشهد

پرونده انتقال پادگان مشهد از بن‌بست خارج شد

وزیرراه و شهرسازی از آغاز عملیات اجرایی انتقال پادگان تا ۱۰ روز آینده خبر داد

ایران زمین - گره ۱۷ ساله انتقال پادگان لشکر ۷۷ نیروی زمینی ارتش به خارج از مشهد سرانجام باز شد و عملیات اجرایی انتقال این پادگان ۴۰۰ هکتاری تا حدود ۱۰ روز آینده آغاز می‌شود. طرح انتقال پادگان ارتش از مشهد برای اولین بار ۱۷ سال پیش مطرح شد اما از سال ۱۳۸۸ کلید خورد و مسئولان شهری مشهد و مقامات ارتش طی این سال‌ها از قطعی شدن طرح انتقال در مقاطع مختلف خبر می‌دادند، با وجود این هر بار این پرونده به دلایلی به بن‌بست می‌خورد. تا جایی که سال گذشته شهردار وقت مشهد با ابراز نا امیدی از انتقال پادگان، از مردم مشهد عذرخواهی کرد.کلایی خطاب به شهروندان مشهدی گفت: این پروژه تاریخچه طولانی دارد و در هر دوره توافق‌هایی شده و کار را پیچیده‌تر کرده است. بنده وقت زیادی برای این کار گذاشتم و صحبت‌های زیادی شد، اما این کار به سرانجام نرسید و فکر نمی‌کنم بزودی حل شود. از مردم عذرخواهی می‌کنم، زیرا مکانیزم تصمیم‌گیری به گونه‌ای نیست که این موضوع به سرانجام برسد. از این عدم توافق ارتش، شهر و احتمالاً آستان قدس زیان خواهد دید. در این اراضی برج‌های ۲۵ طبقه برای پزشکان برنامه‌ریزی شده بود در صورتی که پزشکان علاقه‌مند هستند در بخش بیمارستانی شهر باقی بمانند. این اراضی بهترین نقطه بود که متأسفانه توافق‌هایی صورت نگرفت.

■ گره‌گشایی از پرونده با دستور ویژه رئیس قوه قضائیه

اما اواخر سال گذشته و پس از حضور رئیس قوه قضائیه در مشهد این موضوع بار دیگر به طور جدی پیگیری شد و روند تعیین تکلیف آن سرعت گرفت. بهمن ماه ۱۴۰۰، جلسه شورای عالی قوه قضائیه با حضور رئیس قوه و جمعی از معاونان و مدیران قوه قضائیه برگزار شد که طی آن بررسی مصوبات سفر به خراسان رضوی و پیگیری برای اجرایی شدن آن از جمله محورهای این جلسه بود و حجت‌الاسلام والمسلمین اژه‌ای ضمن تأکید بر پیگیری مصوبات سفر استانی هیأت عالی قضایی به خراسان رضوی، به حجت‌الاسلام پورخاقان، رئیس سازمان قضایی نیروهای مسلح مأموریت داد با فوریت و جدیت به موضوعات ناظر بر عملیاتی‌سازی طرح تفصیلی انتقال پادگان مشهد به خارج از شهر و اختلافات موجود در این زمینه رسیدگی و آن را حل و فصل کند. پس از آن بود که تعیین تکلیف این گره ۱۴ ساله سرعت گرفت و سازمان قضایی نیروهای مسلح با حکمیت به این موضوع ورود و توافق اضلاع مختلف این موضوع را تسریع کرد. نتیجه آن در آخرین روزهای اسفند سال گذشته رقم خورد و رئیس سازمان قضایی نیروهای مسلح از توافق شهرداری مشهد و ارتش برای جا به جایی پادگان ارتش در مشهد خبر داد. توافقی که در هفته اول اردیبهشت ماه به تصویب کمیسیون ماده ۵ رسیده و در دستور کار رسیدگی در شورای عالی معماری و شهرسازی قرار گرفت.

جواد خدایی، معاون امور عمرانی استاندار خراسان رضوی درباره جزئیات مصوبه کمیسیون ماده ۵ برای انتقال پادگان به «خراسان رضوی» گفت: در طرحی که به تصویب کمیسیون ماده ۵ رسید، علاوه‌بر حفظ فضاهای سبز موجود پادگان و ایجاد امکان بهره‌برداری عمومی از آن به‌عنوان فضای سبز شهری، بر حفظ و صیانت از عناصر مهم موجود در پادگان از جمله بناهای تاریخی و سوله‌ها و همچنین میدان‌های مشق تأکید شده است. وی تصریح کرد: بازگشایی معابر و اتصال معابر شرقی، غربی و شمالی، مبتنی بر شبکه معابر موجود پادگان از دیگر موارد لحاظ شده در طرح نهایی تغییر کاربری انتقال پادگان است که گشایشی در مسیر تردد مردم و ساکنان و همچنین دستیابی پهنه‌های مختلف شهر به مراکز خدماتی در اطراف پادگان از جمله بیمارستان‌ها خواهد بود.

نیم نگاه

■ بازگشایی معابر و اتصال معابر شرقی، غربی و شمالی، مبتنی بر شبکه معابر موجود پادگان از موارد لحاظ‌شده در طرح نهایی تغییر کاربری انتقال پادگان است که گشایشی در مسیر تردد مردم و ساکنان و همچنین دستیابی پهنه‌های مختلف شهر به مراکز خدماتی در اطراف پادگان از جمله بیمارستان‌ها خواهد بود

■ ایجاد مسیر سبز از پادگان تا ارتفاعات جنوبی

معاون هماهنگی امور عمرانی استاندار گفت: بر اساس طرح مصوب، یک مسیر سبز ممتد از هسته مرکزی پادگان به سمت ارتفاعات جنوبی مشهد ایجاد و منجر به پیوند میان عناصر سبز موجود شهر با کرانه‌های طبیعی در ارتفاعات جنوبی خواهد شد. وی با بیان اینکه گام آخر برای الحاق پادگان لشکر ۷۷ به مشهد با تصویب طرح نهایی تغییر کاربری پادگان در کمیسیون ماده ۵ انجام شد، اظهار کرد: پس از کش و قوس‌های فراوان و گذشت بیش از یک دهه از تصمیم برای انتقال پادگان لشکر ۷۷ به خارج از شهر، طرح نهایی تغییر کاربری پادگان در کمیسیون ماده ۵ با توافق ارتش، آستان قدس رضوی و شهرداری مشهد مصوب شد تا بازگشایی معابر و فضاهای سبز شهری موجود در این محدوده صورت بگیرد و امکان استفاده عموم مردم از آن فراهم شود.

■ تصمیم نهایی شورای عالی معماری و شهرسازی

روز دوشنبه ۱۹ اردیبهشت ماه جلسه شورای عالی معماری و شهرسازی کشور برگزار و طی آن طرح نهایی انتقال پادگان لشکر ۷۷ خراسان ازمشهد که پیش از این با تصویب در کمیسیون ماده ۵ استان به این شورا ارسال شده بود، تصویب و تأیید نهایی شد. رستم قاسمی وزیر راه و شهرسازی در حاشیه جلسه شورای عالی معماری و شهرسازی در گفت‌وگو با صداوسیما گفت: تا ۱۰ روز آینده پادگان نیروی زمینی ارتش در مشهد به شهرداری واگذار می‌شود، امیدواریم با همت شهرداری و شورای شهر بتوانیم معابر اصلی را بازگشایی کنیم. ناصحی نایب رئیس شورای شهر مشهد در جلسه روز دوشنبه این شورا گفت: بالاخره توافقنامه انتقال پادگان تحقق یافت و شورای شهر و شورای عالی معماری و شهرسازی آن را به تصویب رساند. در فاز نخست، پنج معبر اصلی در پادگان ارتش بازگشایی می‌شود و ۹۰۰ هکتار از اراضی مجاور پادگان به‌صورت مستقیم متأثر از این انتقال خواهد شد.

همچنین ضمیری رئیس کمیسیون شهرسازی و معماری شورای شهر گفت: اراضی پادگان و آبشار ۲ به میزان ۳۷۲ هکتار است، با تصویب انتقال پادگان در شورای عالی شهرسازی و معماری و در راستای این تفاهمنامه، پیرامون پادگان کاربری‌های خدماتی بوم‌گرا ایجاد خواهد شد، همچنین ایجاد مسیر سبز ممتد به مساحت ۱۰۰ هکتار در هسته مرکزی پادگان به‌صورت شمالی و جنوبی فضای سبزی را در اختیار شهروندان قرار خواهد داد. وی بحث پدافند غیرعامل را یکی دیگر از اهداف انتقال پادگان برشمرد و گفت: در همین راستا همه کاربری‌ها و دسترسی‌ها بر اساس سیاست‌های پدافند غیر عامل صورت گرفته است، همچنین بر این اساس شبکه دسترسی معابر شرقی و غربی و دسترسی ساکنان به کاربری‌های خدماتی مجاور بویژه درمانی راحت‌تر خواهد بود. وی حفظ عناصر یادمانی، سوله‌ها، حمام تاریخی، افزایش سرانه فضای سبز و ایجاد راه باغ در هسته مرکزی داخل پادگان را از دیگر مزیت‌های انتقال پادگان برشمرد.

نوبت اول

آگهی فراخوان عمومی – شناسایی پیمانکار

فولاد سنگان SMIC

شرکت صنایع معدنی فولاد سنگان خراسان در نظر دارد نسبت به شناسایی و پیش ارزیابی پیمانکاران واجد صلاحیت جهت دعوت به مناقصه تأمین، ساخت و نصب سوله‌های ناحیه انبار خود از طریق فراخوان عمومی اقدام نماید.

● **مشخصات طرح:** تهیه مصالح، ساخت و اجرای دو سوله صنعتی مشابه با متراژ تقریبی ۲۰۰۰ مترمربع شامل جرثقیل سقفی ۱۰ تن و تمامی تأسیسات جانبی (فن‌ها، روشنایی و...)

● **شرایط مناقصه‌گران:**

◄ داشتن صلاحیت معتبر در ارتباط با موضوع مناقصه از سازمان مدیریت و برنامه‌ریزی به شرط داشتن ظرفیت کاری {رتبه ۴ و ۵ به‌ترتیب در رشته‌های ابنیه و تأسیسات ساختمانی به‌صورت توأم}

◄ دراختیار داشتن امکانات (عملیاتی و اجرایی، مدیریتی، توانایی مالی، توانایی در تأمین متریال و مصالح و تجهیزات و ابزار، داشتن تجربه مرتبط با موضوع مناقصه)

◄ ارائه گواهی‌نامه تأیید صلاحیت ایمنی امور پیمانکاری از اداره کار، تعاون و رفاه اجتماعی

● **محل اجرای پروژه:** استان خراسان رضوی – ۴۰ کیلومتری شهرستان خواف – شرکت صنایع معدنی فولاد سنگان خراسان

لذا از کلیه شرکت‌های فعال و توانمند در این خصوص دعوت به‌عمل می‌آید در صورت تمایل اعلام آمادگی کتبی خود را به‌همراه کپی گواهی‌نامه‌های فوق‌الذکر حداکثر تا تاریخ ۱۴۰۱/۰۲/۲۶، به نشانی پست‌الکترونیک A.shirojan@sanganco.ir و Al.sanganco@gmail.com، ارسال نمایند.

متقاضیان می‌توانند جهت کسب اطلاعات بیشتر در ساعات اداری به‌شماره ۰۹۰۱۰۰۴۰۹۰۰ تماس حاصل نمایند.

● **آخرین مهلت تحویل اسناد ارزیابی به مناقصه‌گزار:** پایان وقت اداری مورخ ۱۴۰۱/۰۳/۰۳ خواهد بود.

تذکر ۱: پس از پایان مرحله ارزشیابی مناقصه‌گران، دعوت‌نامه شرکت در مناقصه برای مناقصه‌گرانی که صلاحیت ارزیابی اولیه را احراز نموده‌اند، ارسال و فرآیند انجام مناقصه وفق شرایط اعلام شده در اسناد مناقصه مورد اقدام واقع خواهد شد.

تذکر ۲: اعلام آمادگی هیچ‌گونه حقی برای متقاضیان جهت شرکت در مناقصه ایجاد نخواهد کرد.

تذکر ۳: هزینه انتشار این آگهی از برنده مناقصه آتی اخذ خواهد شد.

نوبت دوم

آگهی مزایده عمومی

شرکت عملیات غیرصنعتی و خدمات صنایع پتروشیمی خلیج فارس

به‌شماره ۵/۱۴۰۱/۰۱

شرکت عملیات غیرصنعتی و خدمات صنایع پتروشیمی (سهامی خاص) در نظر دارد از طریق برگزاری مزایده عمومی سیم مسی نمره ۳۵، ۷۰ و ۹۵ خود را به‌فروش برساند.

علاقه‌مندان به شرکت در مزایده می‌توانند ظرف مدت ۵ روز از تاریخ نشر این آگهی در روزهای اداری به‌جز ایام تعطیل برای اخذ اوراق مزایده و هماهنگی جهت بازدید اقلام مورد مزایده به امور پیمان‌های این شرکت واقع در ماهشهر ناحیه صنعتی ساختمان مرکزی مراجعه نمایند.

همچنین درصورت نیاز به‌اطلاعات بیشتر متقاضیان می‌توانند با تلفن ۴۲۲۱۰-۰۶۱۵۲۳ تماس حاصل نموده و آگهی فوق را نیز از طریق نشانی اینترنتی WWW.POSC.IR ملاحظه نمایند.

ردیف	شرح	واحد	وزن
۱	سیم مسی نمره ۳۵، ۷۰ و ۹۵	کیلوگرم	۳ / ۹۲۸

۱ مبلغ تضمین شرکت در مزایده ۴۰۰ / ۰۰۰ / ۰۰۰ ریال می‌باشد.

۲ بدیهی است سایر اطلاعات و جزئیات مربوطه در اسناد مزایده ذکر شده است.

فراخوان عمومی جذب سرمایه‌گذار

نمک آبرود Namakabroud

شرکت عمران و مسکن شمال در نظر دارد برای کاربری‌های زیر نسبت به جذب سرمایه‌گذار و بهره‌بردار اقدام نماید.

ردیف	موقعیت مکان	کاربری	مساحت (مستحدثات)	نحوه واگذاری	مدت
۱	مجتمع تجاری نمک‌آبرود	رستوران و کافی شاپ	رستوران ۵۲۶ مترمربع آشپزخانه ۲۴۰ مترمربع و ۳ بالکن حدود ۱۰۰۰ مترمربع	اجاره	سه سال
۲	مجتمع تجاری نمک‌آبرود	شهر بازی سرپوشیده و فود کورت	فضای شهر بازی ۲۰۵۱ مترمربع، ۳۰۰ متر وید میانی و ۷۰ متر سرویس بهداشتی و فضای فودکورت ۲۳۰ مترمربع و ۳ آشپز خانه هر کدام ۵۲ مترمربع و کافی شاپ ۱۹۱ مترمربع	اجاره	سه سال
۳	تفرجگاه ساحلی نمک‌آبرود	اقامتی -گردشگری - کلبه‌های چوبی-کافی شاپ و رستوران- بازی‌های ساحلی جت اسکی قایق شاتل پارا سل بنانا و.. -باشگاه سوارکاری-پیست چهارچرخ -کارتینگ	حدود ۱۰ هکتار	BOLT	سه سال
۴	تفرجگاه شماره دو پارک شمشاد	اقامتی و بوم گردی گردشگری- کافی‌شاپ رستوران- بازی‌های ساحلی - سایر موارد	حدود ۱۳ هکتار	BOLT	ده سال
۵	تفرجگاه شماره سه پارک شمشاد	کافی شاپ رستوران-باغ پرندگان- باغ خزندگان -بوم گردی - اقامتی گردشگری	حدود ۱۰ هکتار	BOLT	ده سال
۶	تفرجگاه شماره چهار پارک شمشاد	اقامتی و گردشگری - کافی شاپ رستوران- سایر موارد	حدود ۳۰ هکتار	BOLT	ده سال
۷	نمک‌آبرود	شهر بازی (چرخ و فلک و جامپینگ و سایر موارد)	حدود ۵ هکتار	BOLT	ده سال

متقاضیان می‌توانند، جهت کسب اطلاعات بیشتر و دریافت مدارک با شماره‌های ۰۹۳۶۲۲۸۴۹۳۳ و ۲۱-۰۱۱۵۲۱۸۸۱۲۰ تماس گرفته و یا به‌شماره واتساپ ۰۹۳۶۲۲۸۴۹۳۳ پیام ارسال نمایند.

رویداد ساری ۲۰۲۲ با حضور سفرای عضو سازمان همکاری‌های اقتصادی اکو آغاز شد

گردشگری سکوی پرش اقتصادی مازندران

زیست‌بوم: رویداد بین‌المللی ساری۲۰۲۲ که از آن به‌عنوان «دروازه معرفی توانمندی‌های گردشگری و اقتصادی مازندران به کشورهای منطقه و بویژه کشورهای عضو اکو» یاد می‌شود به‌صورت رسمی با حضور دبیرکل سازمان همکاری‌های اقتصادی اکو، سفرای کشورهای عضو این اتحادیه، مدیران ارشد مازندران و نمایندگان این استان در مجلس و میهمانانی از استان‌های همسایه در ساری آغاز شد و تا ۲۲ اردیبهشت ماه ادامه دارد.

علاوه‌بر خبرنگاران رسانه‌های تصویری کشور، خبرنگاران ۱۰ رسانه بین‌المللی از چین، جمهوری آذربایجان، ترکیه، عراق، لبنان، قطر و افغانستان برای گزارش این رویداد به مازندران سفر کرده‌اند.

میهمانان خارجی افتتاحیه رویداد بین‌المللی ساری۲۰۲۲ قرار است با حضور مسئولان سازمان همکاری‌های اقتصادی اکو بازدیدهایی از زیرساخت‌های اقتصادی و ظرفیت‌های گردشگری مازندران داشته باشند.

اهداف اصلی طرح پایتخت گردشگری کشورهای عضو اکو عبارتند از: تشویق کشورهای عضو برای تهیه برنامه‌های ملی به منظور توسعه شهرهای گردشگری با هدف فقرزدایی و توسعه پایدار اقتصادی، افزایش توجه به طبیعت‌گردی، گردشگری مذهبی، سلامت و فرهنگی در میان کشورهای عضو، بالا بردن استانداردهای زندگی شهری، افزایش آگاهی عمومی مردم کشورهای عضو اکو از جاذبه‌های توریستی، منابع و امکانات موجود در این کشورها به منظور تشویق گردشگری ورودی و ایجاد رقابت مثبت بین کشورهای عضو با هدف رشد گردشگری.

از گام‌هایی که برای این رویداد برداشته شد می‌توان به آغاز مستندنگاری جاذبه‌های گردشگری، فرهنگی و تاریخی مازندران در قالب‌های مختلف اشاره کرد که شامل برنامه‌ریزی برای انتشار کتاب‌های مرتبط با گردشگری و همچنین تهیه مستند و تیزرهای تبلیغاتی جاذبه‌های گردشگری مازندران می‌شود. طراحی سایت ویژه جاذبه‌های گردشگری مازندران و همچنین راه‌اندازی سایت رویداد ساری۲۰۲۲ را هم می‌توان در دسته همین اقدامات مستندنگارانه قرار داد.

برنامه‌ریزی برای رونق دادن گردشگری شبانه در مازندران و ساری از جمله اقداماتی است که به بهانه ساری۲۰۲۲ در این استان دیده می‌شود. برپایی شب‌های فرهنگی رامسر نخستین گام برداشته شده در این مورد بود و افتتاحیه رویداد نیز با برپایی شب‌های فرهنگی بهار و گلاب و اقوام ایران تدارک دیده شده است.

ساری۲۰۲۲ بهانه‌ای هم برای افزایش توجه به غذاها و دمنوش‌های مازندران ایجاد کرد. راه‌اندازی دبیرخانه شهر خلاق دمنوش در ساری و برنامه‌ریزی برای برندسازی غذاها و خوراکی‌های بومی مازندران از جمله گام‌های برداشته شده در این زمینه هستند.

■ پیوند شهرهای کشورهای عضو اکو با رویداد ساری۲۰۲۲

خسرو ناظری، دبیرکل سازمان همکاری‌های اقتصادی اکو در حاشیه مراسم افتتاحیه این رویداد گفت: رویداد بین‌المللی ساری۲۰۲۲ پیوند بین شهرهای کشورهای عضو اکو را تقویت می‌کند و می‌تواند به گسترش هر چه بیشتر روابط بویژه در حوزه گردشگری بین این کشورها کمک کند.

وی افزود: ایران کشوری بی‌نظیر از نظر آثار تاریخی و طبیعت ناتکرار و زیبایی‌هاست و برگزاری این رویداد می‌تواند جاذبه‌های ایران را به گردشگران کشورهای منطقه بیشتر معرفی کند.

بهادر عبدالله‌اف، سفیر ازبکستان نیز با تأکید بر اینکه رویداد ساری۲۰۲۲ منجر به افزایش جریان گردشگری و ایجاد انگیزه جدید برای توسعه زیرساخت‌های گردشگری در کشورهای منطقه می‌شود، خواستار افزایش سفرهای زیارتی و تفریحی میان کشورهای عضو اکو شد.

وی افزود: قانون صدور روادید برای ایجاد شرایط مثبت اقامت گردشگران صادر شد. صدور روادید برای شهروندان ۹۰ کشور حذف شد و سامانه صدور روادید الکترونیک برای شهروندان ایران راه‌اندازی شده است. پروازهای بین ایران و ازبکستان نیز افزایش یافت.

عبدالله‌اف گفت: مجمع عمومی سازمان جهانی گردشگری برای نخستین بار قرار است در ازبکستان برگزار شود که ایران نیز از این میزبانی حمایت کرد. همچنین به منظور افزایش گردشگران در ازبکستان جشنواره‌های متعددی مانند رقص لزگی، ترانه‌های شرق، طلا و جواهر و چند رویداد دیگر در ازبکستان قرار است برگزار شود.

■ مازندران آماده همکاری اقتصادی و گردشگری با کشورهای منطقه

سید محمود حسینی‌پور، استاندار مازندران نیز در مراسم افتتاحیه گفت: جمهوری اسلامی ایران آماده همکاری فراگیر و بی‌حد و حصر اقتصادی و گردشگری با کشورهای منطقه و کشورهای عضو اکو است.

وی با اشاره به اینکه گردشگری یکی از سکوهای پرش اقتصادی مازندران است، از گردشگری به‌عنوان یکی از مسیرهای مهم برای ایجاد اشتغال پایدار جوانان استان و مردم کشورهای عضو اکو نام برد و افزود: مازندران ظرفیت‌های سرشاری در جذب گردشگر خارجی دارد و مدیریت عالی دولت در استان اعلام می‌دارد که مهم‌ترین اولویت این دیار جذب سرمایه‌گذار خارجی است و زمینه ورود فعالان اقتصادی خارجی به این دیار را فراهم خواهیم کرد.

حسینی‌پور تصریح کرد: مازندران در کنار ظرفیت‌های اقتصادی دارای منابع غنی فرهنگی و مردمی میهمان نواز با اخلاق کریمانه است که سالانه از ۲۰ میلیون گردشگری داخلی میزبانی می‌کند و این وضعیت از فرهنگ بالای این استان در جذب گردشگر نشأت می‌گیرد.

وی اضافه کرد: این فرهنگ ممتاز در بین کشورهای عضو اکو هم هست و با ایجاد اشتراکات فرهنگی می‌توانیم زمینه را برای توسعه اقتصادی کشورهای منطقه فراهم سازیم.

حجت‌الاسلام والمسلمین محمدباقر محمدی لائینی، نماینده ولی فقیه در استان مازندران نیز گفت: مازندران با برخورداری از ظرفیت‌های مهم اقتصادی و گردشگری تشنه سرمایه‌گذاری خارجی و مشتاق ورود فعالان اقتصادی کشورهای عضو اکو و منطقه است.

وی با بیان اینکه زیرساخت‌ها برای حضور فعالان اقتصادی خارجی در استان فراهم است، افزود: فضای دوستی و همکاری گسترده بین ایران با کشورهای عضو اکو باید بیش از پیش افزایش یابد چراکه این کشورهای مسلمان ظرفیت‌های سرشاری در حوزه‌های مختلف اقتصادی، گردشگری، زیرساختی و تجاری دارند.

گفتنی است، پیشنهاد میزبانی مرکز مازندران به‌عنوان پایتخت گردشگری اکو با عنوان رویداد ساری۲۰۲۲ اوایل سال ۱۳۹۸ از سوی میراث فرهنگی و استانداری مازندران به میراث فرهنگی کشور داده شد و روز ۱۲ مهر ماه سال ۱۳۹۸ هم به تصویب هیأت وزیران گردشگری کشورهای عضو اکو در تاجیکستان رسید.

۴۶ نماینده مجلس به دنبال طرحی هستند که ایران تبدیل به قطب خرید و فروش اشیای تاریخی شود

خروج اشیای باستانی قانونی می‌شود؟

زهرا کشوری
دبیر گروه زیست‌بوم

تعدادی از نمایندگان مجلس طرحی را با عنوان «استفاده بهینه از اشیای باستانی و گنج‌ها» مطرح کردند و آه از نهاد جامعه باستان شناس و فعالان میراث فرهنگی برآوردند. ۴۶ بهارستان نشین اعلام کرده‌اند که در این طرح عجیب به دنبال تبدیل ایران به هاب خرید و فروش اشیای تاریخی و باستانی با هدف ارزآوری هستند. تا این سؤال پیش بیاید کدام کشور شناسنامه‌اش را به حراج می‌گذارد که نمایندگان مجلس بدون توجه به قوانین ملی و بین‌المللی به دنبال فروش اشیای باستانی هستند؟

مجلسی‌ها درحالی به دنبال آسان‌سازی مسیر خروج اشیای ایرانی به صورت قانونی از کشور هستند که ایران در دهه‌های گذشته هزاران میلیارد دلار هزینه کرده تا بخشی از اشیای به غارت رفته از ایران را به کشور بازگرداند. معلوم نیست چندهزار شیء ایرانی در کدام موزه‌های خصوصی نگهداری می‌شود. نمایندگان درحالی ایجاد هاب خرید و فروش اشیا در ایران را یک امر عادی می‌دانند که بسیاری از اشیای بازگردانده شده به کشور در حراجی‌های بین‌المللی ردیابی شده و باتوجه به اینکه فروش آنها طبق قوانین بین‌المللی ممنوع بوده، به کشور بازگردانده شده‌اند. همچنین نمایندگان در یک بند از این طرح عجیب، حفاری علمی و باستان‌شناسی را کار هر کس دانسته و مشخص کرده‌اند هر کس می‌تواند با گذراندن یک دوره کوتاه مدت حفاری کند، آن هم در حالی که وزارت میراث فرهنگی در چند سال گذشته از کنترل یک حفار غیرمجاز که در فضای مجازی آموزش حفاری غیرمجاز می‌دهد و برای علاقمندان کارگاه عتیقه‌یابی در محوطه‌های باستانی برگزار می‌کرد، عاجز است.

«عباس مقدم»، سرپرست کاوش‌های شهر ۶ هزارساله چگاسفلا در گفت‌وگو با «ایران»، امضای چنین طرحی توسط تعدادی از نمایندگان را ناشی از غریبه بودن آنها با مفهوم فرهنگ، میراث فرهنگی و ارزش اشیای باستانی می‌داند و آن را یک طرح خطرناک می‌خواند. او می‌گوید: «هیچ کشوری حاضر به فروش اشیای تاریخی و باستانی خود نیست.»

مقدم می‌گوید: «نمایندگان به جای فروش اشیای تاریخی وزارت میراث فرهنگی، یگان حفاظت میراث فرهنگی و... را تقویت کنند تا این یگان بتواند جلو غارت و خروج اشیای باستانی را از کشور بگیرد.»

او این طرح را ادامه طرح‌هایی می‌داند که در مجلس تصویب و در نهایت به تخریب محیط زیست و منابع طبیعی منجر شد. این باستان‌شناس می‌پرسد، نمایندگان مجلس چطور نمی‌دانند که قانون مدنی ۱۳۰۷ ایران، میراث فرهنگی و آثار باستانی را متعلق به همه دانسته و دولت موظف به حفاظت از آن است. او سؤال می‌کند بهارستان‌نشین‌ها خبر ندارند که همین قانون مشخص کرده که هیچ کس حق دخل و تصرف در آثار باستانی ندارد. او تجاری‌سازی اشیای تاریخی را همان روش فرانسوی‌ها پیش از انقلاب می‌داند که به غارت میراث فرهنگی ایران منجر شد و امروز میلیون‌ها گردشگر را در موزه لوور جمع کرده است.

این باستان‌شناس طرح مجلسی‌ها را باعث انزوای ایران می‌داند و می‌گوید: «قوانین بین‌المللی و کنوانسیون‌های زیادی وجود دارد که خروج اشیا از کشور مادر را جرم می‌دانند. ایران هم عضو بسیاری از این کنوانسیون‌ها است. حالا چطور نمایندگان ایران به نتیجه رسیده‌اند که در محوطه‌های باستانی ایران را به روی دلالان بین‌المللی اشیای عتیقه باز کنند؟ او می‌گوید: «اگر مجلسی‌ها به دنبال ارزآوری هستند، اعتبار کاوش‌ها را بدهند تا محوطه‌های باستانی مثل ارگان، جندی شاپور و... کاوش شود، در مسیر گردشگران خارجی قرار بگیرد تا گردشگران خارجی ارز به کشور وارد کنند.»

این نمایندگان مجلس درحالی به دنبال حراج و خروج قانونی اشیا از کشور هستند که موزه‌های شناخته شده جهان با اشیای خارج شده از کشور سالانه میلیون‌ها دلار ارز درآمدزایی می‌کنند اما توریست‌هایی که به موزه‌هایی چون لوور می‌روند و بخش ایرانی را به تماشا می‌نشینند هنوز هم ایران را مترادف با عراق می‌دانند! چون سازمان میراث فرهنگی سابق و وزارت میراث فرهنگی حاضر هرگز اعتبار مالی برای معرفی ایران به جهان نداشته و ندارد. شاهد آن هم برخورد هلندی‌ها با نمایشگاه «ایران، مهد تمدن» در شهر «درنت» بود. روزنامه‌نگاران هندی در مراسم افتتاحیه از رئیس موزه ملی ایران پرسیدند که این اشیا چطور از حمله داعش به عراق جان سالم به‌در برده است! در نهایت «وینست فان فیلیسترن» موزه‌دار و باستان‌شناس هلندی از آنها خواست برای درک امنیت کشور ما به ایران سفر کنند. «ایران» برای مطلع شدن از دیدگاه وزارت میراث فرهنگی، صنایع دستی و گردشگری با «مصیب امیری»، رئیس پژوهشگاه میراث فرهنگی تماس گرفت اما امیری پاسخ‌دهی به سؤالات را منوط به چند روز دیگر و برگزاری جلسات کارشناسی دانست! تا این سؤال پیش بیاید که آیا اعتراض به حراج شناسنامه باستانی ایران نیاز به برگزاری جلسات کارشناسی توسط وزارتخانه متولی و متخصص آن دارد؟

ژئوپارک ارس باز هم شانس جهانی شدن را از دست می‌دهد؟

نما

کمتر از یک ماه دیگر ارزیابان ژئوپارک های یونسکو برای بررسی اقدامات ژئوپارک ارس به ایران می آیند تا در صورت رضایت از اقدامات، این ژئوپارک برای جهانی شدن در شبکه ژئوپارک های یونسکو ثبت شود. این پرونده تا به حال دوبار برگشت خورده است. شواهد نشان می دهد این بار هم ممکن است ارس از ثبت جهانی باز بماند.

به گزارش مهر، تکمیل زیرساخت برخی از ژئوسایت‌ها، ایجاد مرکز اطلاعات گردشگری و تولید محتوا برای ژئوسایت‌های ژئوپارک ارس از جمله برنامه‌هایی بود که باید منطقه آزاد ارس به‌عنوان متولی ژئوپارک تاکنون انجام می‌داد تا بتواند آن را نیمه‌های خرداد ماه به بازرسان یونسکو ارائه دهد.

هرچند که ژئوپارک ارس در مرحله اول تأییدیه یونسکو را گرفته اما ارزیابی میدانی این بازرسان و ارزیابان نیز حائز اهمیت است. منتها هنوز بخش گردشگری این منطقه در تکمیل و ارائه این اقدامات نواقصی دارد. از جمله هنوز زیرساخت برخی از این ژئوسایت‌ها تکمیل نیست. هیچ محتوایی در فضای مجازی تولید نشده است. تنها اقدام صورت گرفته راه‌اندازی سایت ژئوپارک است که در آن نیز محتوای تکمیلی وجود ندارد.

همچنین اقدامات ترویجی در این خصوص در آن حد که بتوان مردم منطقه آزاد، شهر استان و ایران را با این ژئوسایت آشنا کرد انجام نشده است. تهیه بروشورهای مختلف، تولید محتواهای مجازی و مکتوب، محتوای آموزشی، علمی و تبلیغاتی بخشی از این فعالیت‌ها می‌توانست باشد. مرکز اطلاعات گردشگری این ژئوپارک نیز تکمیل نشده است. در هر ژئوپارک جهانی یونسکو، ویزیتورسنتر یا مرکز بازدیدکنندگان ژئوپارک نقش کلیدی ایفا می‌کند. در واقع ویزیتورسنتر هر ژئوپارک نقش ویترین آن ژئوپارک را دارد که در آن اطلاعات ژئوسایت‌ها با استفاده از تصاویر، نمونه سنگ‌ها و فسیل‌ها و اطلاعات مکتوب به بازدیدکنندگان ارائه می‌شود. به نظر می‌رسد این اقدامات در چند روز باقی مانده تا ورود بازرسان تکمیل نشود. این در حالی است که فرصتی برای راه یافتن ژئوپارک ارس به شبکه جهانی ژئوپارک های یونسکو نیست و در صورتی که ارزیابان میدانی از این اقدامات قانع نشوند، خطر عدم ثبت جهانی ارس وجود دارد. این پرونده تا به حال دوبار برگشته است که علت آن رعایت نکردن شاخص‌ها و یا آسیب‌های زیست محیطی نبوده، بلکه یا مسیر نگاه متفاوت بوده یا برخی کارها انجام نشده و یا کم‌توجهی‌هایی به جامعه محلی شده بود.

ایسنا

یادداشت

نگاهی به ماجرای پتروشیمی میانکاله

استراتژی «اول آلوده کن، سپس جبران کن»

حسین محمودی
عضو هیات علمی
پژوهشکده علوم محیطی
دانشگاه شهید بهشتی

این روزها، مسائل و مشکلات مرتبط با محیط‌زیست بیش از پیش بدخیم (Wicked Problems) شده و طرح احداث پتروشیمی میانکاله نیز یکی از همین مشکلات بدخیم است. ثابت شده است که مشکلات محیط‌زیستی، ریشه‌های اجتماعی دارند. به همین دلیل مشکلات محیط‌زیستی وقتی در تقابل با جامعه قرار می‌گیرند، پیچیده‌تر و این پیچیدگی در ادامه سبب می‌شود تا تضادها بیشتر شود. بنابراین، این مسائل و مشکلات را باید از دریچه‌های مختلف نگریست تا تحلیل همه‌جانبه ارائه شود:

■ دریچه اول: زندگی و معیشت

پایداری معیشت مهم‌ترین بنای زندگی است. درآمد کم، پایین بودن قدرت خرید و بیکاری فرزندان، از اصلی‌ترین دغدغه‌های عمومی خانواده‌ها است. در این میان، بیکاری جوانان فرسایشی‌ترین مشکل است. سال‌ها است که بیکاری فرزندان، همچون راهزنی بیرحم امان از آسایش پدران و مادران برده. در این میان، اولین مطالبه آنان از هر مسئول و وکیل مجلسی، حل معضل بیکاری است. برای آنان درد معیشت قوی‌تر از درد محیط‌زیست است. پس درد معیشت و بیکاری را درک کنیم.

■ دریچه دوم: استراتژی فعلاً آلوده کن، سپس جبران کن

برای بسیاری از مدیران اجرایی و ارشد کشور، ملاحظات محیط‌زیستی یک موضوع کم‌اهمیت است که تنها برای ایست دادن به شتاب توسعه است. در چنین فضایی، مجریان توسعه، ملاحظات محیط‌زیستی را با استراتژی «فعلاً آلوده کن، سپس کنترل کن» (Pollute first, clean up later) رفع و رجوع می‌کنند. کشور چین سال‌ها است که از این استراتژی برای سرعت بخشیدن به رشد اقتصادی خود استفاده می‌کند. در بیشتر کشورهای در حال توسعه نیز این استراتژی هنوز هم جاری است. باید استراتژی کلان توسعه کشور به سمت «مدرنیته اکولوژیک» (Ecological Modernisation) تغییر یابد که هم توسعه و هم محیط‌زیست توأمان رونق یابد و یکی قربانی دیگری نشود.

■ دریچه سوم: مسئولیت اجتماعی شرکت‌ها (CSR)

از سال ۱۳۹۲ حوزه مشاور اجتماعی در وزارت نفت در جهت تمرکز بر امور اجتماعی و محیط‌زیستی متأثر از استقرار صنعت نفت شروع به فعالیت کرد. در سال ۱۳۹۸، با ابلاغ نظامنامه مسئولیت اجتماعی، ساختار جدیدی با عنوان امور مسئولیت اجتماعی صنعت نفت ایجاد شد. از کارهای مهم این دفتر، ترغیب شرکت‌های زیرمجموعه وزارت نفت در تدوین و انتشار گزارش پایداری (Sustainability Report) بود. در این گزارش‌ها، شرکت‌ها با آشکارسازی اثرات اجتماعی و محیط‌زیستی فعالیت‌های خود، اقدامات جبرانی‌شان را تشریح می‌کنند. در چند سال اخیر در این زمینه پیشرفت خوبی حاصل شد. این دفتر، به‌رغم همه چالش‌ها، کارنامه مثبتی دارد. البته در دوره وزیر فعلی، CSR از رونق سابق خود افتاده است و متأسفانه به نظر می‌رسد چندان جدی گرفته نمی‌شود.

شرکت ملی صنایع پتروشیمی در تدوین و انتشار گزارش‌های پایداری پیشرو است. این شرکت از سال ۱۳۹۸ مشاور اجتماعی و دبیرخانه مسئولیت اجتماعی را به ساختار خود اضافه کرد. متولیان مسئولیت اجتماعی این شرکت در ترویج CSR تلاش ارزنده‌ای کردند. در سال ۱۴۰۰، استراتژی‌های مسئولیت اجتماعی صنعت پتروشیمی منتشر شد. شرکت‌های پتروشیمی از سال ۱۳۹۶ مبادرت به انتشار گزارش پایداری کردند. برخی از شرکت‌های پتروشیمی در راستای مسئولیت‌های محیط‌زیستی خود اقدامات خوبی را انجام دادند از جمله حمایت از طرح حفاظت از دلفین گوژپشت از سال ۱۳۹۲.

با وجود همه دستاوردها، فعالیت‌های CSR شرکت‌های پتروشیمی در ذیل سیاست pollute first می‌گنجد که البته ضروری است ولی کافی نیست. نیاز است تا طرح‌های توسعه با ابزارهای مختلف به سمت پایداری تغییر جهت دهند اما طریقه متعالی آن زمانی است که اعتقاد اصیل به CSR جاری باشد و از مکان‌یابی اشتباه اجتناب شود و از احداث صنایع در مکان‌هایی که دامنه آسیب‌ها فراتر از اقدامات جبرانی باشد، پرهیز شود. اگر در کنار میانکاله پتروشیمی احداث شود امکان ندارد پس از آلوده کردن این زیستگاه امن حیات‌وحش، بتوان با هر اقدامی دست به جبران زد. نتیجه آن خواهد شد که توان اکولوژیک این تالاب کاهش یافته و غنای زیستی آن به خطر افتد. بنابراین بعد از اجرای طرح پتروشیمی می‌توان متصور شد که اقدامات جبرانی اساسی صورت نخواهد پذیرفت و احتمالاً برخی اقدامات به ظاهر محیط‌زیستی که اهمیت دست چندم دارد در قالب سبزشویی (Greenwashing) انجام گیرد.

■ جمع‌بندی

رقابت‌های استانی در اخذ امتیازها و بودجه‌ها گاهی مسئولان استانی را به خطا می‌اندازند تا مطالعات آمایش استانی نادیده انگاشته شوند. سال‌ها استان مازندران به اندازه کفایت خود از امتیازهای ملی برخوردار نشد. استانی که عملاً در تمام طول سال میزبان استان‌های دیگر چه در قالب گردشگران انبوه، چه آنهایی که خانه دوم در آن دارند که هر سال بیشتر از قبل می‌شود و چه محل زندگی مهاجران و... در واقع تبدیل به محیط‌زیستی شده و خواهد شد که سبب می‌شود عملاً جمعیت بیش از حد را میزبانی کند و مستحق دریافت بودجه دو استان است تا از پس این امور بر آید. با درک این موضوع، مسئولان و منتخبان مردمی استان در کشاکش رقابت‌های استانی، آوردن صنایع مادر و دیگر امتیازها را به استان، حق مسلم خود می‌دانند تا حجت را بر هم‌استانی‌هایشان تمام کنند. از این منظر تلاش مسئولان استانی قابل فهم است. اما دوره این طرزفکر گذشته. پس باید مطابق با ماهیت هر استان، برنامه‌های توسعه اجرایی شود و نگاهی جدی‌تر به طرح آمایش استانی داشت. صنایع تبدیلی کشاورزی و صنایع غذایی از مهم‌ترین صنایعی است که می‌شود در استان مازندران توسعه داد.

هر سال بیش از قبل زمین‌های کشاورزی در مازندران تغییر کاربری می‌دهند که زنگ خطری است برای امنیت غذایی کشور. بانک زمین باید از زمین‌های حاصلخیز این استان حفاظت کند برای روزهای مبادا. باید مدیریت ریسک را جایگزین مدیریت بحران کنیم تا آینده‌ای ایمن داشته باشیم.

تالاب میانکاله با کارکردهایی که دارد یک ثروت و میراث بزرگ است. اگر بلد نبودیم تا به حال از آن با حفظ ملاحظات محیط‌زیستی کسب درآمد کنیم اهمال‌کاری ما بوده. اگر اشتغال در شرق مازندران یک اولویت است که هست باید بخشی از آن را از گردشگری پایدار و اجتماع‌محور در میانکاله تأمین کرد. هر چه زودتر باید دستورالعمل و ضوابط گردشگری در مناطق تحت حفاظت از جمله تالاب‌ها تدوین شود. مدل تلفیقی اگروتوریسم و اکوتوریسم در این منطقه از پتانسیل بالایی برخوردار است که می‌تواند تعداد زیادی از جوانان را مشغول به کار کند. پتروشیمی میانکاله نهایت ۴۰۰ نفر را شاغل خواهد کرد که بیشتر آنان باید از تخصص و تجربه کاری بالایی برخوردار باشند که معمولاً در میان افراد محلی چنین ظرفیتی وجود ندارد.

و در آخر به‌عنوان یک مازندرانی می‌گویم که چرا به جای آنکه صاحب ملک خود بمانیم و کارآفرینی کنیم، سرایدار ملک خود شویم که رنج آن ابدی است.

خبر در خبر

■ محمدجواد اشرفی، مدیرکل حفاظت محیط‌زیست خوزستان با انتقاد از صدور مجوز سد مارون۲ در آینده نزدیک گفت: در این نشست مخالفت خود را با ساخت این سد اعلام کردیم که در صورتجلسه هم قید شده اما به‌رغم مخالفت این اداره کل، سازمان حفاظت محیط‌زیست با ساخت این سد موافقت ضمنی کرده و قرار است بعد از برطرف کردن ایرادهای گزارش ارزیابی، مجوز محیط زیستی ساخت این سد صادر شود. حقابه تالاب بین‌المللی شادگان از رودخانه مارون در حال حاضر قابل تأمین نیست، بنابراین بارگذاری جدید روی این حوضه کار اشتباهی است.

یادداشت

نگاه کمرنگ رسانه‌ای به حوادث ناشی از کار

حمیدداودی‌مهندس
ناظر پایه دو

همه یا از خانواده کارگرانیم یا در خانواده افرادی که به این حرفه روی آورده اند، داریم و می‌شناسیم. کافی است پای صحبت هایشان بنشینیم و بخواهیم از مشکلات و خطرات کاری‌شان برایمان صحبت کنند. بدون شک همه به این امر که شغل کارگری یا اوستاکاری در کارگاه‌های ساختمانی بسیار کار پرمشقت و خطرناکی است اذعان دارند اما اگر از همان افراد سؤال کنید خودتان چند درصد از نکاتی را که می‌دانید در اصول ایمنی باید رعایت شود، رعایت می‌کنید همه معتقدند حادثه برای همسایه است و ما خبره کار هستیم.

اگر بگویم ۵۰ درصد حوادث رخ داده به علت رعایت نکردن خود کارگران و افرادی است که در محیط‌های کاری ساختمانی هستند اغراق نکرده ام. در پروژه‌های ساختمانی بزرگ فردی مسئول رعایت اصول ایمنی در کار برای کارگران و مهندسان است و با سرکشی و تذکر افراد را مجبور می‌کند تا در کارگاه ساختمانی از کلاه و دستکش و... برای حفظ سلامت جانشان استفاده کنند، اما این نظارت‌ها هم سختگیرانه نیست چرا که در این کارگاه‌ها هم شاهد عدم رعایت اصول ایمنی هستیم. معتقدم اگر کارفرما نظارتش را بیشتر و سختگیرانه تا سر حد جریمه برای افراد خاطی کند همه بدون استثنا رعایت می‌کنند.به‌عنوان مثال کاری که مسئولان راهنمایی و رانندگی برای بستن کمربند ایمنی رانندگان کردند. در گذشته رانندگان و سرنشینان خودروها اصلاً اعتقادی به بستن کمربند ایمنی نداشتند اما با برنامه سازی‌های مختلفی که در رسانه ملی صورت گرفت و اعمال جریمه‌های سختگیرانه اکنون مردم خود را ملزم به رعایت این قانون می‌دانند و نسبت به دهه‌های گذشته بیشتر رعایت می‌کنند.

معتقدم جای رسانه ملی در این زمینه یعنی آموزش کارگران ساختمانی خالی است، چرا که می‌تواند با برنامه‌سازی و گفت‌وگو با افراد حادثه دیده در کارگاه‌های ساختمانی چشم و گوش دیگر کارگران و کارفرمایان را باز کند تا کمتر شاهد چنین اتفاقات ناگواری که می‌تواند زندگی افراد را زیر و رو کند، باشیم.

آگاه‌سازی باید دو جانبه باشد هم برای کارفرمایان تا تجهیزات مورد نیاز کارگران را فراهم سازند هم برای کارگران تا دریابند با عدم استفاده از تجهیزات فقط به جان و سلامت خود لطمه خواهند زد. همه براین باوریم که درد و بلا برای همسایه است و برای ما رخ نمی‌دهد همین موضوع هم سبب شده حتی در کارگاه‌های ساختمانی که تجهیزات ایمنی وجود دارد خود کارگران استفاده نکنند. کلاه نمی‌گذارند با این تصور که هوا گرم است و استفاده از کلاه باعث می‌شود موهایشان بریزد. شاید این توجیه یکی از خنده دارترین حرف‌ها برای عدم استفاده از کلاه ایمنی باشد اما متأسفانه وجود دارد.نقش مطبوعات و رسانه‌های تصویری همیشه در آگاه‌سازی جامعه پررنگ بوده و اکنون می‌طلبد با هماهنگی‌های صورت گرفته از سوی وزارت تعاون، کار و رفاه اجتماعی و رسانه ملی برنامه‌ای تولید شود که نقش و اهمیت تجهیزات ایمنی و رعایت آن را به گوش همگان برساند. اگر با این برنامه‌سازی‌ها حتی بتوانیم جان یک کارگر ساختمانی را هم نجات دهیم به هدفمان رسیده‌ایم.

علیرضا صوت اکبر/ایران

در گفت‌وگو با «ایران» چالش ها و بار مالی «بازنشستگی پیش از موعد مشاغل سخت و زیان آور» برای تأمین اجتماعی تشریح شد

مشاغل سختی که سخت نیستند!

هر مورد بازنشستگی پیش از موعد یک میلیارد تومان به تأمین اجتماعی ضرر وارد می کند

محدثه جعفری
خبرنگار

تابستان‌های داغ و زمستان‌های سرد را پشت سر می‌گذارد تا روزی طعم شیرین بازنشستگی را بچشد. بازنشستگی برای فردی که کارش در محیطی امن و زیر خنکای کولر است شاید آرزو نباشد اما برای او که هر روزش کار در معدن است و با روی سفید وارد عمق زمین می‌شود و با صورتی سیاه و دوده گرفته از زمین بیرون می‌زند، آرزو است. شرایط کاری طاقت فرسایی که تاب و توان آدمی را می‌ستاند و عمر خدمت را از ۳۰ به ۲۰ سال کاهش می‌دهد. بازنشستگی پیش از موعد از آن دسته تسهیلاتی است که روی خوش زندگی را برای افراد در مشاغل سخت به ارمغان آورده است. اما شاید همه از چند و چون آن آگاهی لازم را نداشته باشند. ما هم برای آگاهی بیشتر از نحوه بازنشستگی پیش از موعد سری به تأمین اجتماعی زدیم تا دریابیم چه کسانی مشمول این نوع بازنشستگی و استفاده از تسهیلات این نوع بازنشستگی هستند.

حسینعلی میرزایی رئیس اداره امور مشاغل سخت و زیان‌آور سازمان تأمین اجتماعی در گفت‌وگو با «ایران» از قانون بازنشستگی پیش از موعد و بارمالی اش می‌گوید: سختی کار در مشاغل کارگری موضوعی است که از سال ۱۳۵۹ وجود داشت به طوری که هم در سوابق کاری و هم در سن، ارفاق‌هایی برای کارگران لحاظ می‌شد. بعد از سال ۵۹ موضوع سختی کار قطع شده اما دوباره در سال ۶۷ این امر به‌صورت قانون درآمد و اجرایی شد. در آن سال موضوع سن هم مطرح شد. علاوه‌بر اینکه فرد باید ۲۰ سال سابقه پرداخت حق بیمه در مشاغل سخت و زیان‌آور داشته باشد. مردان باید ۵۰ سال سن و بانوان ۴۵ سال سن داشته باشند.

وی ادامه می‌دهد: این قانون تا ۱۳۷۱ هر ساله تمدید می‌شد تا اینکه در سال ۷۱ دولت ۱۵ عنوان شغلی همچون کار در معادن، کار در محیط‌هایی که با اسید سروکار دارند و حفرقنات و... را جزو مشاغل سخت و زیان‌آور معرفی کرد و افرادی که در این مشاغل مشغول خدمت بودند می‌توانستند از بازنشستگی پیش از موعد در مشاغل کارگری بهره‌مند شوند این روال تا سال ۸۰ ادامه داشت.

میرزایی با اشاره به اینکه در سال ۸۰ شرط سنی از بازنشستگی پیش از موعد حذف شد، می‌افزاید: دولت در آن سال با اصلاح تبصره ۲ ماده ۷۶ شرط سنی را برای بازنشستگی برداشت و مشاغل سخت و زیان‌آور را به دو گروه «الف» و «ب» تقسیم کرد. گروه «الف» مشاغلی بودند که ظرف دو سال از تصویب قانون باید جمع شوند. گروه «الف» مشاغلی هستند که ذاتاً جزو مشاغل سخت محسوب نمی‌شوند و به علت‌هایی همچون عدم استفاده از وسایل ایمنی و ایمن نبودن محیط‌های کارگاهی جزو این دسته قرار داشتند. این دسته از مشاغل با استفاده از وسایل ایمنی مناسب و ایمن‌سازی محیط کار که وظیفه کارفرمایان است می‌توانند از گروه مشاغل سخت زیان‌آور خارج شوند. از زمان تصویب این قانون در سال ۸۰ باید تا سال ۸۲ یعنی دو سال بعد آن مشاغل گروه الف از زیرمجموعه مشاغل سخت و زیان‌آور حذف می‌شد که متأسفانه تاکنون این امر اجرایی نشده است.

رئیس اداره امور مشاغل سخت و زیان‌آور سازمان تأمین اجتماعی ادامه می‌دهد: طبق اظهارات همکارانمان در وزارت تعاون، کار و رفاه اجتماعی بیش از ۱۱۰ هزار عنوان شغلی را بررسی و تأیید کردند و با بررسی مشاغل گروه «ب» ۱۵ عنوان شغلی را به ۱۳ عنوان کاهش دادند. وی با توضیح اینکه چگونه عناوین شغلی در مشاغل سخت و زیان‌آور جای گرفتند، بیان می‌کند: ابتدا باید دو نفر یعنی کارشناسان وزارت بهداشت و بازرس کار به کارگاه مراجعه و آلایندگی کارگاه را بررسی و تعیین کنند اگر آلایندگی بالاتر از حد مجاز باشد در کمیته مطرح می‌شود، کمیته این حق را دارد که سخت و زیان‌آور بودن آن شغل را تأیید یا رد کند. شاید باور نکنید اما عنوان شغلی‌هایی همچون منشی مطب، آشپز، خمیرگیر و... شغل‌هایی که حتی فکرش را هم نمی‌کنید جزو مشاغل سخت و زیان‌آور باشد که براحتی این عنوان را دریافت کردند.

میرزایی در ادامه صحبت‌هایش در خصوص چالش سازمان تأمین اجتماعی با اینگونه بازنشستگی‌ها و تبعات آن می‌گوید: طبق آیین نامه اجرایی ماده ۱۴ مشاغل سخت و زیان‌آور کسی که بازنشسته می‌شود باید ۴ درصد حق بیمه و ۴ درصد مستمری نسبت به سنوات قبل از تصویب قانون یعنی قانون سال ۸۰ را به بیمه پرداخت نماید و اگر بعد از تاریخ ۱۳۸۰/۷/۱۴ سختی کار داشت فقط ۴ درصد حق بیمه به سازمان پرداخت می‌شود که با توجه به اینکه در سال ۱۴۰۱ هستیم افرادی که در مشاغل سخت و زیان‌آور شاغل هستند و ۲۰ سالشان بعد از تاریخ ذکر شده کامل شود فقط همان ۴ درصد حق بیمه را پرداخت می‌کنند.

وی با طرح مثالی ضررهای وارده از مشاغل سخت و زیان‌آور به سازمان تأمین اجتماعی را توضیح می‌دهد: طبق قانون کسی که ۲۰ سابقه کار در مشاغل سخت و زیان‌آور دارد با ۱۰ سال ارفاقی می‌تواند درخواست بازنشستگی پیش از موعد دهد. سازمان فرد را ۱۰ سال زودتر بازنشسته می‌کند این یعنی ۱۰ سال حق بیمه دریافت نمی‌کنیم که هیچ، طی این ۱۰ سال زودتر مقرری بازنشستگی هم پرداخت شود. حال کارفرمایان در این بخش می‌گویند: «بیمه ۴ درصد حق بیمه را از ما دریافت می‌کند» با یک حساب و کتاب ساده مشخص می‌کنیم مبلغی که کارفرما می‌دهد و بار مالی که به سازمان وارد می‌شود چقدر متفاوت است.

فرض کنید شخصی در سال ۱۴۰۰ درخواست بازنشستگی پیش از موعد می‌دهد، طبق تبصره ماده ۷۷ قانون تأمین اجتماعی باید دستمزد دو سال آخر اشتغال فرد را جمع کنیم و متوسط این دو سال را حساب کنیم. اگر آخرین حقوقی دریافتی فرد را هفت میلیون تومان و سال قبل آن را شش میلیون تومان در نظر بگیریم. جمع آن را تقسیم بر ۲۴ ماه کنیم متوسط آن می‌شود ماهی شش میلیون و ۵۰۰ هزار تومان یعنی اگر فرد ۲۰ سال پرداختی بیمه و ۱۰ سال ارفاقی را دریافت کند می‌شود ۳۰ سال (شش میلیون و ۵۰۰ هزار تومان را در ۳۰ ضرب می‌کنیم و تقسیم بر مخرج سازمان که همیشه ۳۰ است) مستمری که هر ماه این فرد دریافت می‌کند شش میلیون و ۵۰۰ هزار تومان است. حال می‌خواهیم از کارفرما چهار درصد دریافت کنیم. آخرین دستمزد فرد هفت میلیون تومان است و ۲۰ سال در مشاغل سخت و زیان‌آور کار کرده هر سال ۱۲ ماه ضرب آن می‌شود ۲۴۰ ماه. حال باید ۷ میلیون را در ۲۴۰ ماه و ۴ درصد ضرب کنیم که می‌شود ۶۷ میلیون تومان پرداختی کارفرما به بیمه.

میرزایی ادامه می‌دهد: هنگامی که فردی ۱۰ سال زودتر بازنشسته خواهد شد یعنی اگر قانون سخت و زیان‌آور نبود و قرار بود برای این ۱۰ سال هم حق بیمه پرداخت کند اگر هر سال حقوق این فرد را همان هفت میلیون تومان در نظر بگیریم بدون افزایش سالانه، سازمان ۳۰ درصد حق بیمه دریافت می‌کند. با یک حساب سرانگشتی ساده «۱۰ سال هر سال ۱۲ ماه می‌شود ۱۲۰ ماه حال این عدد را باید در هفت میلیون حقوق دریافتی فرد ضرب کنیم و دوباره ضربدر ۳۰ درصد حق بیمه سازمان کنیم چیزی حدود ۲۵۰ میلیون تومان باید فرد طی این ۱۰ سال حق بیمه پرداخت کند که با سخت و زیان‌آور شدن برخی مشاغل دیگر پرداخت نمی‌شود که هیچ طی این ۱۰ سالی که زودتر بازنشسته می‌شود ماهی ۶ میلیون و ۵۰۰ هزار تومان هم مقرری دریافت می‌کند که ۱۲۰ ماه آن حدود ۷۸۰ میلیون تومان هزینه دربردارد. تا اینجا ضرری که به سازمان تأمین اجتماعی برای این فرد مورد مثال ما وارد می‌شود یک میلیارد و ۵۰ میلیون تومان است حال سازمان چقدر از کارفرما دریافت می‌کند، ۶۷ میلیون تومان است!

رئیس اداره امور مشاغل سخت و زیان‌آور سازمان تأمین اجتماعی با اشاره به اینکه چه مشاغلی واقعاً باید از این تسهیلات استفاده کنند، می‌گوید: شاید مخاطبان با خواندن صحبت هایم بگویند خب افراد ۲۰ سال در مشاغل سخت کار می‌کنند و جسم و جانشان در خطر است و این بازنشسته شدن زودهنگام حقشان است. آری حق است اما نه برای همه مشاغل و نه برای هر فرد! باید در کمیته‌ای مشخص شود واقعاً فرد در شغلی که خدمت کرده سختی کار داشته یا نه؟

به‌عنوان مثال در گروه «الف» شغل شاطر نانوایی بربری، در حال حاضر برخی از شاطرهای نانوایی به‌صورت سنتی و برخی به‌صورت کاملاً مکانیزه کار می‌کنند و حتی رنگ گرما و آتش را هم نمی‌بینند. هر دوی این افراد بیمه شاطر را پرداخت می‌کند اما در محل کار یکی آلایندگی ندارد و در محل کار دیگری دارد. حال در کمیته‌های استانی آن هم با گزارش های آلاینده سنجی باید بررسی شود شغل کدام شاطر جزو مشاغل سخت و زیان‌آور محسوب می‌شود کدام یک نه.

وی با اشاره به حذف شرط سنی به چالش دیگر سازمان در خصوص بازنشستگی پیش از موعد بیان می‌کند: در یکی از استان‌ها خانم مجردی با ۲۸ سال سن بازنشسته شده است. یکی از مشکلات قانون مشخص نبودن سن کار برای افراد است. این خانم مورد مثال از ۷ سالگی در ریسندگی مشغول کار شده و از همان زمان برایش لیست بیمه رد کردند. شاید باورش سخت باشد اما بیشتر بازنشستگی‌های ما بین ۳۰ تا ۴۵ سال است، افراد فاقد سواد و از سنین ۱۰ الی ۱۲ سالگی در مشاغلی مثل ریخته‌گری، صابون پزی و... مشغول کار شده‌اند و حال در سنین جوانی بازنشسته می‌شوند.وی با اشاره به اینکه یکی از معضلات بیمه تأمین اجتماعی عدم اجرای صحیح قانون است، می‌گوید: در ماده ۷۹ قانون کار تعریف شده افراد کمتر از ۱۵ سال تمام نمی‌توانند در مشاغل سخت و زیان‌آور مشغول کار شوند، ماده ۷۵ می‌گوید خانم‌ها نمی‌توانند در مشاغل سخت و زیان‌آور مشغول کار شوند. ماده ۸۳ ارجاع کار سخت و زیان‌آور را برای کارگر نوجوان ممنوع اعلام کرده است و ماده ۵۲ می‌گوید در هفته ۳۶ ساعت بیشتر نباید کار کنند یعنی شخص در روز باید شش ساعت و نیم کار کند اما با بررسی تمام سختی کارهای سازمان متوجه می‌شود همه اضافه کار دارند، این یعنی قانون کار درست اجرا نمی‌شود.

رئیس اداره امور مشاغل سخت و زیان‌آور سازمان تأمین اجتماعی در پایان با اشاره به اینکه بزرگترین بار مالی تحمیل شده به سازمان را مشاغل سخت و زیان‌آور وارد می‌کنند، بیان می‌کند: در ماه حدود ۷۵ درصد درآمد سازمان صرف انجام تعهدات بلندمدتش می‌شود و از این ۷۵ درصد حدود ۵۰ درصد صرف بازنشستگی پیش از موعد می‌شود. مطابق آمارها تأمین اجتماعی بالای ۵۰۰ هزار نفر پرداختی برای بازنشستگان در مشاغل سخت و زیان‌آور دارد و همه ساله چیزی حدود ۳۰۰ هزار نفر برای برقراری مستمری در بخش‌های مختلفی همچون بازنشسته، از کارافتاده و بازمانده اقدام می‌کنند که در حوزه مشاغل سخت و زیان‌آور هم حدوداً سالی ۲۵ هزار نفر بازنشسته می‌شوند و اگر قانون بازنگری نشود بار مالی ناشی از اجرای قانون فعلی منجر به کسری تراز مالی سازمان تأمین اجتماعی خواهد شد.

در گفت‌وگوی «ایران» با رئیس سازمان سنجش بررسی شد

آزمون ترمیمی برای کسب سوابق تحصیلی به نفع مدارس غیردولتی

اکرم رضایی ثانی
خبرنگار

عبدالرسول پورعباس رئیس سازمان سنجش آموزش کشور در گفت‌وگو با «ایران»، گفت: با توجه به سهم ۶۰ درصد سوابق تحصیلی در کنکور سراسری، یکی از راه‌هایی که می‌توان سوابق بهتری را کسب کرد موضوع آزمون‌های ترمیمی است. آزمون‌های ترمیمی به دانش آموز این فرصت را می‌دهد در صورت کسب نمره نامناسب که موجب کاهش معدل او خواهد شد، مجدد بتواند در آزمون شرکت کند و نمره بهتری بگیرد، اما همین امر برای دانش آموزان مناطق کم برخوردار با توجه به هزینه آزمون‌های ترمیمی چندان مؤثر نیست و از طرفی مدارس غیردولتی با برگزاری کلاس‌های فوق برنامه به افزایش نمره دانش آموزان در کسب معدل بالا به دانش آموزان خود کمک خواهند کرد، چیزی که دانش آموزان مدارس دولتی از آن محروم هستند. این موارد با مصوبات کنکور ۱۴۰۲ به وجود خواهد آمد و نقش سازمان سنجش به عنوان نهاد برگزارکننده آزمون مجهول است که آیا هیچ نقشی در تعیین این مصوبات داشته یا صرفاً دستورات شورای عالی انقلاب فرهنگی را اجرا می‌کند. پورعباس رئیس سازمان سنجش آموزش کشور در این باره پاسخ‌های خود را به «ایران» ارائه داده است.

■ **سازمان سنجش آموزش کشور درباره مصوبه کنکور سال ۱۴۰۲ بجز نقش اجرایی چه نقشی داشته است؟**

چه کارشناس کنکور، چه قانونگذار، چه مجلس و چه شورای عالی انقلاب فرهنگی نظرات تخصصی را قطعاً می‌دانند. پیش از اینکه شورای عالی انقلاب فرهنگی بخواهد هر تصمیمی بگیرد، جزئیات آن را به ما می‌دهند و ما با داده‌هایی که در اختیار داریم آنها را هماهنگ می‌کنیم. سپس یک منطقه را برای نشان دادن نتایج این تصمیمات به‌عنوان منطقه پایلوت انتخاب می‌کنیم؛ لذا نقشی در تصویب نداریم ولی کار کارشناسی و مشاوره را به آنها می‌دهیم که به بهترین تصمیم برسند.

■ **این انتقاد وجود دارد که برگزاری کنکور به‌صورت دو مرتبه در سال بیشتر موجب ایجاد استرس در داوطلبان می‌شود زیرا به شکل مستمر ادامه دارد، نظر شما در این زمینه چیست؟**

برگزاری آزمون سراسری در یک دوره سه‌ساعته آن هم در یک روز اتفاق خوبی نیست زیرا به هر حال ممکن است در همان روز کنکور اتفاقی برای شخص داوطلب رخ دهد که نتواند در آزمون شرکت کند، یا دچار استرس شود که طبیعتاً تا سال آینده فرصتی برای جبران ندارد. در عین حال اگر این سه‌ساعته یک روزه به دو، سه ساعت طی دو آزمون تقسیم‌بندی شود نه تنها اشکالی ندارد بلکه می‌تواند بهتر هم باشد. وقتی کنکور در دو نوبت برگزار شود، داوطلب به اختیار در یک نوبت آن شرکت کند. ما حتی در حال رفتن به سمتی هستیم که شاید بتوان کنکور را شش بار در سال برگزار کرد تا داوطلب یک یا دو بار از آن را انتخاب کند. وقتی این اتفاق بیفتد اگر فرد آماده نباشد ماه بعد در آزمون شرکت نمی‌کند و نهایتاً یک بار در سال ممکن است اتفاق خاصی برای او رخ دهد که مانع از شرکت در آزمون شود. به طور کلی اگر آزمون سالی چند بار برگزار و تکرار شود افراد آرامش بیشتری دارند و اگر یک بار آماده نبودند یا یک بار نتیجه خوبی از آزمون کسب نکردند، باز فرصت دارند که در دفعات بعدی نیز شرکت کنند.

■ **اغلب داوطلبان تصور می‌کنند با این رویه جدید، چند نوع پذیرش برای آنها وجود دارد، چنین چیزی در دستور کار است؟**

این طور نیست ما فقط یک پذیرش داریم اما چندین بار آزمون برگزار می‌کنیم. فرد می‌تواند بهترین نمره را برای قبولی بگیرد و این بهترین آثارش برای داوطلب است، بنابراین پذیرش صرفاً یک بار و آن هم در مهر ماه است. وقتی فرصت جبران باشد بهتر است و آسایش و آرامش بیشتر و استرس کمتری برای داوطلب دارد. در قانون جدید سوابق تحصیلی حدود ۶۰٪ خواهد شد. سابقه تحصیلی برای رسیدن نقطه قبولی چیز خیلی مهمی است؛ یعنی کنکور ۴۰٪ و سوابق تحصیلی سه سال دبیرستان ۶۰٪ تأثیر دارد و اگر خوب مدیریت نشود به طور طبیعی همین فرایندی که برای آزمون سراسری بود به آنجا می‌رود. راهکار ما برای افرادی که نتوانستند نمرات قابل قبولی را کسب کنند این است که با آموزش و پرورش صحبت کنیم تا فرصت ترمیم برای بچه‌ها ایجاد شود. با شرکت در آزمون ترمیمی داوطلب می‌تواند نمره خود را اصلاح و حتی آزمون خود را تکرار کند.

■ **هر فرد چندین بار می‌تواند در آزمون‌های ترمیمی شرکت کند؟**

برای اینکه آزمون ترمیم شود باید تعدد برگزاری داشته باشیم؛ به‌عنوان مثال زمانی که داوطلب آزمون داد اما موفقیت‌آمیز نبود، می‌تواند مجدداً در آزمون بعدی شرکت کرده و مرتب تکرار شود و فرصت ترمیم نمره وجود داشته باشد که اگر این اتفاق بیفتد خود تعدد آزمون‌ها برای بچه‌ها آموزش می‌شود و افراد از چند آزمونی که شرکت کردند بهترین نمره را انتخاب می‌کنند. لذا اگر در آموزش و پرورش خوب عمل شود و تکرار آزمون‌ها و فرصت ترمیم آزمون‌ها را بدهند خوب است.

■ **اکنون مافیای کنکور در چهره دیگری با عنوان افزایش نمرات برای سوابق تحصیلی درخشان وارد مدارس می‌شوند و به گونه دیگری دانش آموزان و خانواده‌هایشان را تحت فشار می‌گذارند، زمانی سوابق تحصیلی تعیین تکلیف می‌شد چطور نقش مافیای کنکور در این زمینه نادیده گرفته شد؟**

مافیای کنکور یا شرکت‌هایی که به هر شکلی در این حوزه کار می‌کنند و از این بازار سود می‌برند به این دلیل است که داوطلبان سه ساعت بیشتر فرصت ندارند و افراد باید از هر جهت خود را آماده کنند و داوطلبان فکر می‌کنند این شرکت‌ها بلدند آنها را آماده کنند بنابراین به این شرکت‌ها متوسل می‌شوند اما اگر داوطلب احساس کند همین آزمون‌هایی که شرکت‌ها می‌گیرند ما هم در آموزش و پرورش یا سنجش برگزار می‌کنیم با این تفاوت که آزمون ما رسمی است، بنابراین در آزمونی شرکت می‌کنند که شانس رسمی بودن بیشتری دارد. بنابراین اگر خوب مدیریت شود و فرصت تکرار آزمون‌ها برای داوطلب فراهم باشد آنها خیلی به سمت مافیای کنکور کشیده نخواهند شد.

■ **با توجه به هزینه بر بودن آزمون‌های ترمیمی، برگزاری آن برای دانش آموزانی که توان پرداخت هزینه‌ها را ندارند در مقابل سایر دانش آموزان منجر به بی عدالتی آموزشی خواهد شد. تأثیر این در روند آزمون‌ها برای دانش آموزان کم بضاعت چه خواهد بود؟**

این یکی از مشکلات ماست و باید برای آن فکری کرد. باید به سمتی حرکت کنیم که برگزاری آزمون‌های ترمیمی برای افرادی که مشکلات مالی دارند مسأله‌ای ایجاد نکند و حتی باید رایگان برگزار کنند. فکر نمی‌کنم در آینده رقم سنگینی برای تکرار آزمون‌ها داشته باشیم، البته که تلاش داریم این موضوع را مدنظر قرار دهیم. اول باید طرح و پیشنهاد راه‌اندازی شود و پس از آن باید در نظر داشته باشیم که پرداخت هزینه آزمون ترمیمی ممکن است برای برخی افراد زیاد باشد.

■ **در نظر گرفتن سوابق تحصیلی سه پایه دهم، یازدهم و دوازدهم موجب تسری استرس روی دانش آموزان این سه دوره شده، بنابراین نه تنها استرس کاهش نیافته بلکه به پایه‌های پایین‌تر هم رسیده است. ضمن اینکه در مدارس غیر دولتی با وجود کلاس‌های فوق برنامه طبیعتاً روی نمرات و سوابق تحصیلی خیلی خوب کار می‌شود و مرتباً فوق برنامه می‌گذارند ولی در مدارس دولتی هیچ برنامه‌ای برای این موضوع ندارند. آیا در اینجا تفاوت فاحش بی عدالتی آموزش محسوس نیست؟**

این یک امر طبیعی است؛ وقتی ما از اهمیت و نقش سه سال تحصیلی در کنکور صحبت می‌کنیم، این سه سال برای همه حساس می‌شود و راه مناسب برای اینکه چنین حساسیتی را مدیریت کرد این است که در این سه سال فرصت داشته باشند سال اول و دوم را ترمیم کرده و سال‌های پس از آن را هم بتوانند ترمیم کنند، از این رو آنها اگر بتوانند نمرات خود را ترمیم کنند فشار خیلی کم می‌شود. اگر گفته شود در سال دوازدهم حق دارند آزمون دهند استرس بالا می‌رود اما اگر بگویند سال دوازدهم دیپلم بگیرند و سال بعد اگر خواستید ترمیم کنید لذا استرسی وارد نمی‌شود و موجب خواهد شد تا داوطلب خود را برای آزمون اصلی آماده کند. اگر گفته شود پس از هر سال می‌توانند آن سال را ترمیم کنند سخت است ولی اگر بگویند سال‌های بعد فرصت ترمیم هست بهتر است. یک پیشنهادی که ما به آموزش و پرورش داریم این است که آن نمراتی را که ملاک قبولی سال دهم، یازدهم و دوازدهم هستند با کل سوابق تحصیلی به دو نمره مجزا تقسیم کنند؛ زیرا سابقه تحصیلی مرتباً مورد نیاز است و ملاک قبولی یا رد شدن افراد هم نیست پس بهتر است یک تفکیک میان نمرات سه پایه مذکور با سوابق تحصیلی صورت بگیرد. در حالی که اگر همان نمره‌ای که قبول شده را ملاک قرار دهیم کار سخت می‌شود و شرایط را پیچیده می‌کند. لذا باید برای فرایند تولید سوابق تحصیلی در سال دهم، یازدهم و دوازدهم یک فرایند مجزا تعریف شده و از روند طبیعی مدارس خارج شود زیرا به هر حال امکانات آموزشی متفاوت است.

■ **اما در این باز هم برد با دانش آموزان غیردولتی است.**

اینجا رقابت مانند رقابت کنکور می‌شود یعنی فرصت ترمیم دارند و چون فرصت ترمیم دارند می‌توانند خودشان در کنار همکلاسی‌ها درس بخوانند و خودشان را بالا بکشند؛ البته که بسیاری از دانش آموزان به همین شیوه عمل می‌کنند و این طور نیست که حتماً به مجموعه‌ها یا کلاس‌های کنکور مراجعه کنند. آمارهای قبولی نشان می‌دهد در روستاها و شهرهای کوچک و همین طور مدارس معمولی کوچک داوطلبان بسیار خوبی با رتبه خوبی از آن مدرسه ها بیرون می‌آیند.

■ **با توجه به اینکه کنکور روی دروس تخصصی متمرکز شده و سهم دروس عمومی ۶۰ درصد است، چرا دروس عمومی در مدارس توسط معلمان و حتی دانش آموزان دیگر جدی گرفته نمی‌شود و بیشتر تمرکز خود را روی ۴۰ درصد تأثیر قطعی گذاشته‌اند؟**

دروس عمومی در آمار سوابق تحصیلی جای می‌گیرند و نمره‌های دروس عمومی به‌عنوان سوابق تحصیلی بسیار حائز اهمیت است پس باید توجه بیشتری به آن شود. برای دبیرستان ۶۰٪ سوابق تحصیلی است و بیشترش دروس عمومی و بخشی از آن دروس تخصصی است و چهار درس عمومی در دبیرستان ۶۰ نمره آزمون سراسری را می‌سازد.

■ **آیا قرار است برای سال بعد سوابق تحصیلی افزایش پیدا کند؟**

طبق مصوبه اصلاحیه شورای عالی انقلاب فرهنگی سوابق تحصیلی پایه دوازدهم برای سال ۱۴۰۲ در نظر گرفته خواهد شد. پایه یازدهم برای سال ۱۴۰۳ و بعدتر از آن و پایه دهم برای سال ۱۴۰۴ مد نظر خواهد بود؛ یعنی سالی یک پایه اضافه می‌شود. سوابق تحصیلی امسال ۴۰ درصد مثبت است و سال بعد برای پایه دوازدهم ۶۰ درصد مثبت می‌شود.

سایت سنجش

پنجاه و پنجمین مرحله طرح رعد پلیس پیشگیری اجرا شد

آموزش سرقت با تیر و کمان فقط ۵۰۰ هزار تومان

گروه حوادث- مرجان همایونی/ ۸۳۳ متهم در پنجاه و پنجمین مرحله طرح رعد پلیس پیشگیری پایتخت در حالی بازداشت شدند که کلکسیونی از جرایم را در پرونده خود دارند.

به گزارش «ایران»، سردار حسین رحیمی، رئیس پلیس تهران در حاشیه اجرای پنجاه و پنجمین مرحله از طرح رعد توسط پلیس پیشگیری تهران بزرگ، با اشاره به دستاوردهای طرح مذکور اظهار کرد: در این طرح بالغ بر سه هزار و ۹۰۰ فقره اموال مسروقه کشف، ۳۳ باند منهدم، ۸۳۳ متهم بازداشت و به ۹۲۳ پرونده رسیدگی شد. ارزش اموال مسروقه مکشوفه در پنجاه و پنجمین مرحله از طرح رعد بالغ بر ۲۴ میلیارد و ۵۰۰ میلیون تومان است. سردار حسین رحیمی از کشف ۱۳۹ دستگاه خودرو و موتورسیکلت مسروقه، سه قبضه سلاح جنگی و شکاری و ۵۸ قبضه سلاح سرد نامتعارف که در سرقت‌ها و زورگیری‌ها مورد استفاده قرار می‌گیرد، خبر داد و گفت: در این طرح ۸۵ پاتوق سارقان و محل‌های فروش اموال مسروقه، همچنین هشت پاتوق مالخران پاکسازی شد.

وی ضمن هشدار به مالخران اموال مسروقه و افرادی که در گوشه و کنار شهر اقدام به جمع‌آوری و فروش اموال بی‌نام و نشان، بدون مدرک و سند می‌کنند، متذکر شد: هیچ حاشیه امنی برای این افراد نمی‌گذاریم.

به گفته فرمانده انتظامی تهران بزرگ ۳۲ درصد از سارقان بازداشت شده در طرح مذکور سارق قطعات، لوازم و تجهیزات وسایل نقلیه، ۱۹ درصد سارق اماکن خصوصی و دولتی، ۹ درصد قاپ‌زن، چهار درصد سارق آپارتمان و ویلا و ۱۸ درصد سارق مغازه، وسایل نقلیه، سیم و کابل، دریچه‌های فاضلاب و لوازم ترافیکی بوده‌اند و ۱۸ درصد این سارقان نیز حین سرقت بازداشت شدند.

رئیس پلیس تهران از طرح ویژه فرماندهی انتظامی تهران بزرگ برای پاکسازی پارک‌های تهران خبر داد و بیان کرد: با توجه به فرارسیدن فصل تابستان، طرح ویژه‌ای برای پاکسازی پارک‌های تهران از لوث وجود اوباش و خرده‌فروشان موادمخدر، درنظر گرفته و بالغ بر دو هزار پارک در این طرح شناسایی شده‌اند.

۵۰۰ چوق برای آموزش تیر و کمان

تا دلتان بخواهد سابقه کیفری در پرونده خود دارد با این حال به سرایداری مجتمعی در نیاوران مشغول به کار است. مرد جوان با شگردی خاص، سرقت هایش را اجرا می‌کرد.

■ چطور سرقت می‌کردی؟

با تیر و کمان. در فاصله مشخصی از خودروهایی که در خیابان پارک شده بودند می‌ایستادم و با تیر و کمان شیشه‌هایشان را نشانه می‌رفتم و بعد از شکستن شیشه اموال با ارزش داخل خودرو را سرقت می‌کردم، از لباس و کفش گرفته تا ضبط و...

■ این شیوه سرقت را از کجا یاد گرفتی؟

من سارق لوازم داخل خودرو هستم و بارها به این اتهام بازداشت شده‌ام. وسایل سرقتی را هم به پاتوقی می‌بردم و صاحب پاتوق آنها را از من خریداری می‌کرد. او خودش این شیوه سرقت را به من آموزش داد. قرار گذاشتم هر چه سرقت کردم به خودش بفروشم در نهایت با ۵۰۰ هزار تومان راضی شد به من آموزش بدهد.

■ از چه خودروهایی سرقت می‌کردی؟

از پراید به بالا. شاسی بلند و غیرآن. خارجی و ایرانی. فرقی نداشت. البته خب هر چه خودرو گرانقیمت‌تر باشد، وسایلی که در آن است هم با ارزش‌تر است.

■ چطور دستگیر شدی؟

سربزنگاه. در حال پرسه زدن در خیابان‌های کامرانیه بودم که ماشین لوکسی چشمم را گرفت. طبق آموزش تعداد قدم هایی را که باید از ماشین دور می‌شدم، برداشتم و سنگ را داخل تیروکمان گذاشتم و پرتاب کردم. از بخت بدم، پلیس که در جست‌وجوی من بود، هنگام پرتاب سنگ مرا دید. شیشه را شکستم و مشغول خالی کردن ماشین بودم که یک نفر از پشت‌سر صدایم زد. برگشتم، دیدم دو تا مأمور مقابلم ایستاده‌اند.

شرط‌بندی برای پوشیدن لباس زنانه

پارکورکار، تحصیلکرده با شغل مناسب است، اما اینها باعث نشد تا شایان معروف به «پشه» به راه کج نرود. می‌گوید دوست ناباب و شکست عشقی علت خلافکاری اش شده است. به اتهام سرقت گوشی و خودنمایی در مقابل دوربین‌های مداربسته پس از سرقت بازداشت شده است. در گفت‌وگو با خبرنگار «ایران» از جزئیات سرقت‌هایش می‌گوید:

■ چرا این کار را انجام می‌دادی؟

به‌خاطر کری خوانی و شرط بندی بود. با دوستانم شرط بسته بودیم و سرشرط بندی و کری خوانی این کار را انجام دادم.

■ شرط‌بندی بابت چه بود؟

قرارمان این بود که گوشی تلفن همراه سرقت کنم و بعد از سرقت جلوی دوربین‌های مداربسته خیابان ها بروم و با گوشی سرقتی شکلک دربیاورم. اما اگر این کار را انجام نمی‌دادم شرط را می‌باختم. شرطی که بسته بودیم این بود که بازنده یک هفته با لباس زنانه در خیابان رفت و آمد داشته باشد.

■ از چه کسانی گوشی قاپی می‌کردی؟

دختر و پسرهای نوجوان که در خیابان بودند، گوشی‌هایشان را سرقت می‌کردم.

■ چرا به تو لقب پشه داده‌اند؟

برای اینکه خوب می‌پریدم به من این لقب را دادند. من پارکورکار بودم و به خاطر پرش هایم این لقب را به من دادند. در محلی زندگی می‌کردم که همه خلافکار بودند. وگرنه من فوق دیپلم برق دارم و در یک اداره معتبر به عنوان تکنیسین برق مشغول به کار بودم. اول که به خاطر دوستان ناباب افتادم در کار خلاف و به‌خاطر سرقت منزل بازداشت شدم. به زندان که افتادم، همسرم از من جدا شد. من که نمی‌توانستم با این دوری کنار بیایم به سمت مواد رفتم.

شایان آستین لباسش را بالا می‌کشد و می‌گوید: ببینید حتی تاریخ تولد همسر سابقم را که عاشق او بودم روی دستم خالکوبی کردم.

سرقت با همدستی همسر

سیروس، متهمی است که با همسرش سرقت‌ها را انجام می‌داد. اما در یکی از سرقت‌ها، زمانی که پلیس را در چند قدمی خود دید، تصمیم گرفت که همسرش را از ترک موتورش پیاده کند تا او در این ماجرا دستگیر نشود. اما عجله زوج جوان باعث شد که همسرش تعادل خود را از دست بدهد و به زمین بیفتد و این ماجرا باعث سقط جنین ۴ ماهه آنها شد.

■ ایده سرقت از طرف چه کسی بود؟

ایده را من دادم، اما همسرم خیلی خوشش آمد و از آن استقبال کرد. بعد از آن من بی خیال ماجرا شدم، ولی پریچهر، همسرم، آنقدر اصرار کرد که قبول کردم.

■ چه شد که چنین ایده‌ای به ذهنت خطور کرد؟

یک فیلم سینمایی می‌دیدیم که قهرمانان فیلم، زوج جوانی بودند که اقدام به سرقت می‌کردند. فیلم باعث شد تا جرقه‌ای در ذهنم زده شود و آن را بیان کنم.

■ چطور سرقت می‌کردید؟

با پریچهر سوار بر موتورسیکلت در خیابان‌ها پرسه می‌زدیم و با دیدن خانمی جوان که در محلی خلوت در حال عبور است، همسرم کیف او را می‌قاپید. گوشی‌هایی را که داخل کیف بودند می‌فروختیم و وسایل با ارزش داخل کیف را هم برمی داشتیم. در بعضی از مواقع رمز عابر بانک‌ها در کنار کارت هایشان بود و پول‌های داخل عابر بانک‌های مالباخته‌ها را نیز سرقت می‌کردیم.

سارقی که عاشق سرقت است

محسن نیز نقش گوشی قاپ در سرقت‌ها را محسن اجرا می‌کرده و علت آن هم، تبحر خاصش در این قاپیدن‌هاست. او یکی از اعضای باند سرقت است، اما آنها سرقت‌ها را دو نفره مرتکب می‌شدند.

■ سابقه‌داری؟

تا دلتان بخواهد. از ۱۳ سالگی کار خلاف را شروع کردم و تا الان که ۲۲ سالم است ۷ بار بازداشت شده‌ام. هر بار هم که آزاد می‌شوم، نمی‌گذارم مهر آزادی‌ام خشک شود، دوباره سرقت را شروع می‌کنم.

■ این همه حبس تو را متنبه نکرده است؟

نه، من شغلم سرقت است مگر شما که مشغله ام خبرنگاری است با همه سختی‌هایش آن را کنار می‌گذارید که من سرقت را کنار بگذارم. من عاشق این کار هستم. آن هم با درآمدی که دارد و ماهانه کلی پول گیرت می‌آید.

■ در سرقت‌ها از چاقو هم استفاده می‌کردی؟

اگر با مقاومت از سوی طعمه‌ها مواجه می‌شدم. آن هم نه برای آسیب رساندن به آنها، برای اینکه تهدیدشان کنم و آنها بترسند.

■ طعمه‌هایت را چطور شناسایی می‌کردی؟

چون دلم برای زن‌ها می‌سوزد، فقط آقایانی را که گوشی‌های مدل بالا داشتند برای سرقت انتخاب می‌کردم.

■ چرا دلت برای زن‌ها می‌سوزد؟

مردها دستشان در جیب خودشان است و کار می‌کنند و گوشی جدید می‌خرند. اما زن‌ها که چنین توانایی‌هایی ندارند.

■ اما زن‌ها هم کار می‌کنند؟

با این حساب، آزاد شدم سری بعدی زن‌ها را هم در لیست خودم قرار می‌دهم.

انهدام باند سارقان خانه های کرج

گروه حوادث/ اعضای باند سارقان خانه بعد از دستگیری از سوی کارآگاهان اداره عملیات ویژه پلیس آگاهی استان البرز ،به ۱۸ فقره سرقت در سطح استان البرز اعتراف کردند.

سرهنگ «محمد نادربیگی» رئیس پلیس آگاهی البرز در تشریح این خبر گفت: در پی وقوع چندین فقره سرقت به عنف منزل در سطح شهرستان کرج و ایجاد احساس ناامنی در بین شهروندان، بررسی موضوع در دستور کار اداره عملیات ویژه پلیس آگاهی استان قرار گرفت.

بررسی‌های اولیه حاکی از این بود که سرنشینان دو دستگاه خودروی سواری با ورود به منزل شهروندان و با تهدید سلاح سرد، صاحبخانه را تهدید می‌کردند تا طلا و پول‌های خود را در اختیار آنها گذاشته و سپس با بستن دست و پای آنها و انتقال آنها به داخل اتاق، بلافاصله متواری می‌شدند.

رئیس پلیس آگاهی استان البرز بیان کرد: در ادامه کارآگاهان با انجام اقدامات گسترده اطلاعاتی و به کارگیری فنون و روش‌های پلیسی موفق به شناسایی ۳ نفر از اعضای این باند سرقت شده و با یافتن مخفیگاه آنها در شهرستان شهریار، در چند عملیات غافلگیرانه همه آنها را دستگیر و به پلیس آگاهی استان البرز منتقل کردند.

این مقام انتظامی با اشاره به اعتراف متهمان به ۱۸ فقره سرقت منزل در سطح استان البرز گفت: در ادامه تحقیقات کارآگاهان مشخص شد که متهمان دستگیر شده با سرکردگی یکی دیگر از سارقان سابقه دار و خطرناک استان، در ماه‌های اخیر حین انجام سرقت در شهرستان ساوجبلاغ با مأموران انتظامی درگیری مسلحانه داشته و متواری شده بودند که با اقدامات پلیسی صورت گرفته از سوی اداره عملیات ویژه، سرکرده باند سارقان نیز در یکی از روستاهای شهر هشتگرد شناسایی و با هماهنگی مقام قضایی دستگیر شد.

سرهنگ «نادر بیگی» با اشاره به دستگیری ۴ مالخر اموال مسروقه در خصوص این باند، یادآور شد: در بازرسی از مخفیگاه متهمان مقادیری اقلام مسروقه از جمله چند تخته فرش‌های ابریشمی گرانقیمت و شمش مس قیمتی کشف شد که با توجه به شناسایی همه مالباختگان اموال به آنها تحویل و متهمان پس از تکمیل پرونده برای انجام مراحل قانونی به مراجع قضایی معرفی خواهند شد.

پدر قربانی پسر خشمگین شد

گروه حوادث/ مرد میانسال که به‌دنبال اختلاف مالی، پدرش را با ضربه‌های چاقو به قتل رسانده بود پس از دستگیری مدعی شد به خاطر یک لحظه عصبانیت دست به این جنایت زده است.

به گزارش خبرنگار حوادث «ایران»، چند روز قبل خبر درگیری خونین خانوادگی در یکی از شهرستان‌های غرب استان تهران به پلیس اعلام شد. وقتی مأموران گشت کلانتری به این خانه رسیدند در حالی با پیکر خونین پیرمرد ۷۰ساله روبه‌رو شدند که با ضربه‌های کارد به قتل رسیده بود.

با اعلام خبر این جنایت به بازپرس جنایی، کارآگاهان پلیس در تحقیقات اولیه دریافتند پیرمرد به دست پسر بزرگش به قتل رسیده است.

مرد ۵۰ساله که در صحنه حضور داشت خودش به جنایتی که مرتکب شده بود اعتراف کرد و بدین‌ترتیب وی به اتهام قتل عمد بازداشت و به اداره پلیس منتقل شد.

متهم در بازجویی‌ها درباره قتل پدرش گفت: از مدتی قبل من و پدرم بر سر یک قطعه زمین که شراکتی خریده بودیم به اختلاف مالی خوردیم و هر روز این اختلاف بیشتر می‌شد تا اینکه روز حادثه، درگیری بین ما رخ داد و من آنقدر عصبانی شده بودم که دیگر کنترل رفتارم را از دست دادم و یک لحظه با چاقوی آشپزخانه به طرف پدرم حمله کردم و او را زدم، بعد که او روی زمین افتاد تازه فهمیدم چکار کرده‌ام و پشیمان شدم و خودم با اورژانس و پلیس تماس گرفتم اما بی‌فایده بود. الان هم بشدت پشیمانم و خودم را مستحق مرگ می‌دانم. با اعترافات صریح این متهم، وی به دادسرا منتقل شد.

نگاه کارشناس:

■ فاطمه نورا جوادی/ کارشناس روانشناسی بالینی

خشونت در هر سنی پرخطر است اگر چه خشونت‌طلبی بیشتر در سنین نوجوانی و جوانی رخ می‌دهد اما این رفتار پرتنش می‌تواند در سنین بالا هم باعث تبعات جبران‌ناپذیری شود.

در این پرونده، مرد ۵۰ساله به‌دنبال یک اختلاف مالی دچار رفتار هیجانی شده و در یک لحظه دست به جنایت می‌زند. تنش‌های خانوادگی از عوامل بروز خشونت‌طلبی است.

در خانواده‌هایی که افراد برای بیان درخواست خود به‌جای صحبت از دادوفریاد استفاده می‌کنند به طور قطع بیشتر شاهد تنش و در نهایت عصبی مزاج بودن هستیم که سن و سال هم در آن مستثنی نیست.

گاهی اوقات خود افرادی که قربانی خشونت می‌شوند با توجه به نوع گفتار و کلامشان در ایجاد این شرایط تأثیرگذار هستند.

بنابراین بهتر است در هنگام درگیری سعی کنیم زمانی که فرد مقابل بشدت عصبانی است به هیچ عنوان احساسات او را بیشتر جریحه‌دار نکنیم و به این باور برسیم که کلام شما هر چقدر هم درست باشد، زمانی که فرد مقابل عصبانی است برای او قابل درک نخواهد بود.

انفجار خودروی قاچاقچیان در پاسگاه میناب

گروه حوادث / فرمانده انتظامی هرمزگان دلیل آتش‌سوزی در پاسگاه میناب را آتش گرفتن یک دستگاه خودروی پژو ۴۰۵ حامل موادمخدر جاسازی شده در باک خودرو اعلام کرد.

عباس قاسمی فرمانده انتظامی میناب با رد شایعه حمله و آتش زدن پاسگاه میناب در تشریح این ماجرا گفت: مأموران انتظامی پاسگاه ایست بازرسی شهید چغازردی میناب حین کنترل خودروهای عبوری به یک دستگاه خودروی پژو ۴۰۵ مشکوک و دستور ایست صادر کردند. مأموران پس از متوقف کردن خودرو و انتقال آن به مقر انتظامی در بازرسی دقیق آن متوجه موادمخدر جاساز شده در باک آن شدند.

سرهنگ قاسمی بیان کرد: در حین بازرسی برای کشف مواد از داخل باک، ناگهان براثر جرقه‌ای که از پمپ بنزین خودروی پژو۴۰۵ ایجاد شد، خودرو دچار حریق شد و در این هنگام یک دستگاه خودروی شخصی دیگری که در پارکینگ کنار خودروی حامل مواد مخدر پارک بود نیز دچار حریق شد که با تلاش مأموران، آن خودرو بلافاصله خاموش شد.

وی اظهار داشت: دستکاری سیستم برق خودرو که قاچاقچیان برای جاسازی مواد در سیستم پمپ بنزین خودرو انجام داده بودند، باعث جرقه و نشتی بنزین و در نهایت حریق شد که تلاش مأموران برای خاموش کردن آن تا زمان حضور عوامل آتش‌نشانی بی‌حاصل ماند.

فرمانده انتظامی شهرستان میناب با اشاره به موج‌سواری برخی شبکه‌ها و کانال‌های معاند برای انتشار خبر کذب و تحت‌الشعاع قرار دادن این خبر با اخبار کذب دیگر، گفت: پلیس در راستای مبارزه بی‌امان سوداگران مرگ و موادمخدر هرگز دست از تلاش برنمی‌دارد و عرصه را برقاچاقچیان تنگ می‌نماید.

اخبار

رئیس پلیس آگاهی کشور:

۹۰ درصد جرایم جنایی در کشور کشف می‌شود

گروه حوادث/ پلیس آگاهی کشور برای حل پرونده‌های معوقه از کارآگاهان بازنشسته استفاده خواهد کرد.

سردار «محمد قنبری»، رئیس پلیس آگاهی فرماندهی کل انتظامی جمهوری اسلامی ایران در این باره گفت: پلیس آگاهی در سال گذشته موفق شد با استفاده از ظرفیت‌های علمی، آزمایشگاهی، اطلاعاتی، فنی و استفاده از تجارب تخصصی کارآگاهان، بیش از ۹۰ درصد جرایم جنایی به وقوع پیوسته در کشور را کشف کند. امسال نیز برنامه‌های متعددی از جمله کاهش فاصله کشف تا وقوع جرایم، تمرکز بر جغرافیای وقوع جرم، استفاده از ظرفیت کارآگاهان بازنشسته در کشف جرائم و حل پرونده‌های معوقه و گسترش فعالیت گشت‌های آشکار پلیس آگاهی به منظور برخورد جدی و قاطع با مجرمانی که به‌صورت علنی مرتکب جرم می‌شوند در دستور کار قرار گرفته است.

سردار قنبری سپس همکاری و تعامل با پلیس بین‌الملل به منظور جلوگیری از فرار متهمان، شناسایی و دستگیری مجرمان متواری در خارج از کشور را یکی دیگر از برنامه‌های پلیس آگاهی در سال جاری عنوان کرد و افزود: در همین راستا، جلسات کارشناسی برگزار و زمینه انجام این کار فراهم شده است. این مقام ارشد انتظامی در پایان افزایش بیش از ۵ درصدی کشف مجموع سرقت‌ها و کاهش ۳ درصدی زمینه‌های وقوع جرایم جعل و کلاهبرداری را در سال گذشته قابل تقدیر و نتیجه طرح‌ریزی دقیق و هدایت ستادی رده‌های عملیاتی پلیس آگاهی دانست و بر ضرورت ادامه این روند تا پایان سال تأکید کرد.

۱۰ مصدوم در واژگونی اتوبوس

گروه حوادث/ واژگونی یک دستگاه اتوبوس در اتوبان ساوه ـ همدان منجر به مصدوم شدن ۱۰ مسافر شد.

بهرام صیدی، رئیس مرکز مدیریت حوادث و فوریت‌های پزشکی ساوه گفت: صبح دیروز گزارشی مبنی بر واژگونی یک دستگاه اتوبوس در اتوبان ساوه ـ همدان (مسیر برگشت از سمت همدان به تهران)، نرسیده به پل نوبران دریافت شد و بلافاصله ۵ کد عملیاتی به محل وقوع حادثه اعزام شدند.

وی ادامه داد: بر اساس مشاهدات اولیه دلیل بروز این حادثه برخورد اتوبوس با یک دستگاه خودروی شاسی بلند اعلام شد و در مجموع ۱۰ نفر از سرنشینان هر دو وسیله نقلیه مصدوم شدند. نیروهای هلال احمر پایگاه «تجرک» با حضور در صحنه حادثه اقدام به رهاسازی سرنشینان گرفتار شده در خودروی شاسی بلند کردند. اما ۱۰ نفر از مسافران و سرنشینان مصدوم شده بودند که توسط نیروهای اورژانس به مراکز درمانی منتقل شدند.

فوت پاکبان در سانحه رانندگی

گروه حوادث/ پاکبان اصفهانی که با موتورسیکلت قصد رفتن به محل کارش را داشت پس از برخورد با یک خودروی سواری جان باخت.

به گزارش ایلنا، یکی از کارگران پیمانکاری واحد خدماتی منطقه ۹ شهرداری اصفهان به نام علی گودرزی حوالی ساعت ۵:۳۰ صبح روز یکشنبه بر اثر برخورد با یک خودروی سواری جان خود را از دست داد.

رامین میرعسگری رئیس اداره خدمات شهری شهرداری اصفهان طی پیامی، اعلام کرد: مرگ این پاکبان حین انجام کار رخ نداده بلکه در مسیر تردد از محل سکونت به محل کار، همانند سایر شهروندان که در شهر در حال تردد هستند دچار حادثه شده و این حادثه شغلی محسوب نمی‌شود.

نقشه مأموران قلابی برای سرقت از زائران در قم

گروه حوادث/ اعضای یک باند خانوادگی که با معرفی خود به‌عنوان مأمور در اطراف حرم حضرت معصومه(س) از مسافران خارجی و اتباع بیگانه سرقت می‌کردند، دستگیر شدند.

به گزارش روابط عمومی دادگستری کل قم، حجت‌الاسلام حسن غریب، دادستان عمومی و انقلاب قم از دستگیری دو گروه از سارقان با پوشش مأموران انتظامی خبر داد و گفت: این متهمان غیربومی که خود به‌عنوان مسافر وارد قم شده‌اند، سوار بر خودروهایی با پلاک‌های سرقتی، طعمه‌های خود را در اطراف حرم و هتل‌ها از میان مسافران خارجی به دام می‌انداختند و با معرفی خود به نام مأمور انتظامی، از آنها مدارک شناسایی می‌خواستند و پس از پرسیدن چند سؤال، پول‌ها و گوشی آنها را با تهدید سلاح سرد چاقو برداشته و بسرعت متواری می‌شدند.

غریب با بیان اینکه سارقان با اقدام‌های فنی پلیس آگاهی و پیگیری و دستورهای قضایی شعبه ۲۲ دادیاری قم شناسایی و دستگیر شده‌اند، تصریح کرد: این مأموران قلابی، به‌صورت خانوادگی به همراه دو زن اقدام به سرقت می‌کردند و در سرقت‌های خود با خودروی شخصی و بدون مدارک شناسایی، مردم را متوقف می‌کردند و حتی برای نشان دادن بیسیم خود، از یک بسته بیسکویت و یک مداد با نوار چسب و پاکت مشکی استفاده کرده و مردم را فریب می‌دادند.

این مقام قضایی با هشدار به شهروندان و مسافران برای هوشیاری بیشتر و اعتماد نکردن بی‌اساس و شتاب‌زده به افراد بدون اطمینان از هویت واقعی آنها بیان داشت: در برخورد با موارد مشکوک، توجه به نوع خودرو، پوشش مأموران و ارائه کارت شناسایی ضابطان ضرورت دارد.

غرق شدن زن جوان در ساحل کیش

گروه حوادث/ زن جوان هنگام شنا در ساحل کشتی یونانی جزیره کیش غرق شد. سهراب رضایی رئیس اداره آتش‌نشانی و خدمات ایمنی جزیره کیش در تشریح این خبر گفت: ساعت هشت و ۴۵ دقیقه صبح روز سه‌شنبه با اعلام یک مورد غرق شدگی در ساحل کشتی یونانی این جزیره عوامل آتش‌نشانی به محل اعزام شدند. آتش‌نشانان پس از حضور در محل و جست‌وجو جسد یک زن ۳۸ ساله را از آب بیرون کشیدند.

شرکت عمران، آب و خدمات این جزیره در قالب پیام‌های متعددی در سطح شهر و فضای مجازی در خصوص خطرات شنا در سواحل به‌ویژه هنگام وزش باد هشدارهایی را اعلام کرده است.

حوادث جهان

مرگ ۴۳ زندانی در شورش اکوادور

حادثه شورش در یکی از زندان‌های اکوادور دست‌کم ۴۳ کشته برجا گذاشت.

به گزارش اسپوتنیک، دفتر دادستانی کل اکوادور اعلام کرد: این شورش در ساعات اولیه روز دوشنبه و به‌دلیل درگیری بین گروه‌های تبهکار رخ داده است.

برخی از زندانیان برای فرار تلاش می‌کردند و ۴۰ زندانی در نزدیکی محوطه بیرونی این زندان بازداشت شده بودند.

مقامات محلی تأیید کردند که در جریان این شورش‌ها ۴۳ زندانی کشته شده‌اند.

این اولین مورد از شورش در یک زندان در اکوادور نیست به‌طوری که در اوایل ماه گذشته میلادی (آوریل) نیز درگیری در یک زندان در این کشور منجر به کشته شدن ۲۰ نفر شد.

نگاه

فرهاد و شیرینی عشق به هوادار

مهدی ملکی
دبیرگروه ورزشی

مجیدی شادی‌اش از برد لحظات آخری مقابل شهرخودرو را با شهاب مرتضوی تقسیم کرد. فرهاد به وعده‌اش عمل کرد و این هوادار مبتلا به سندروم داون را با خود به نشست خبری برد. این هوادار چند روز پیش در تمرینات استقلال حضور یافته و مجیدی به او گفته بود که در صورت برد تیمش، او را هم به نشست خبری می‌برد. فرهاد نه تنها به قولش عمل کرد بلکه در اقدامی جالب از این هوادارِ دوست‌داشتنی خواست یک دقیقه صحبت کند. مرتضوی هم در بخشی از صحبت‌هایش گفت: «از بازی استقلال راضی‌ام. کلاً استقلال خوب بازی می‌کند...»

در روزهایی که دیدن تصاویر تلخ شامل جنگ، زورگیری، فقر و... به موضوعی عادی و تکراری تبدیل شده، تصاویر زیبا که کمیاب شده‌اند ارزشی دوچندان پیدا می‌کنند.

در سالن نشست خبری سرمربیان که معمولاً جملاتی جنجالی و پر از کنایه و بعضاً توهین‌آمیز نسبت به رقبا و حریفان می‌شنویم، فرهاد مجیدی نشان داد که می‌توان چیزی جز این از مربیان دید و هنر شاد کردن دل یک هوادار مبتلا به سندروم داون را دارد. این اقدام سرمربی استقلال پس از دیدار تیمش مقابل شهرخودرو و البته مواردی شبیه به این، بخشی از زیبایی‌های فوتبال است که به گفته محمد مایلی‌کهن و خیلی‌های دیگر، ما بلد نیستیم از آن استفاده کنیم و بهره ببریم.

از سویی نکته مهم اینکه بارها کارشناسان و جامعه‌شناسان تأکید کرده‌اند تقلیل فوتبال به یک بازی صرف که در نهایت یک جام فلزی به یک تیم بدهند، ظلم به این ورزش پرطرفدار و جذاب است؛ ورزشی که ابعاد مهم و نفوذ زیادی در جوامع دارد و می‌تواند در کنار ورزش و تفریح، کارکردهای اجتماعی هم داشته باشد. در واقع اگر چیزی جز این باشد و از آن مهم‌تر فرد یا گروهی با سوءاستفاده از عواطف و احساسات مردم سعی در تولید نفرت میان هواداران پرشمار آن کنند، نگرش و رویکردی دارند که مختص افراد مغرض و کوته‌بین است. فرهاد مجیدی تاکنون بارها به هواداران ویژه‌ای که جامعه کمتر آنها را می‌بیند و اعتنا می‌کند، توجه کرده است. از آن رو که متأسفانه خیلی‌ها به تماشای سلاخی یکدیگر بخصوص چهره‌ها در شبکه‌های اجتماعی عادت کرده‌اند، نوشتن و برجسته کردن کارها و اقدامات زیبا به یک وظیفه برای رسانه‌ها تبدیل شده است. در چنین شرایطی می‌توان این کنش جذاب و قابل توجه از سوی فرهاد مجیدی را درخور جامعه‌ای دانست که بیش از همیشه نیازمند محبت و احترام است.

گزارش

رقبای احتمالی تیم ملی مشخص شدند

کانادا، آلبانی و نیوزلند؛ در تورنتو و دوحه

گروه ورزشی/ با توجه به آنکه تیم ملی برای موفقیت در جام جهانی قطر نیازمند تدارکات مناسب است، باید بازی‌های تدارکاتی خوبی را تا آن مقطع برگزار کند و به همین دلیل فدراسیون در تلاش است تا به جای ۲ بازی در فیفادی خردادماه، ۳ بازی برای اسکوچیچ و شاگردانش فراهم کند. فیفا دی ۱۴ روز است و فدراسیون فوتبال قصد دارد که در کانادا و قطر ۲ اردو برگزار کند و اگر امکانش باشد هر ۴ روز یکبار بازی‌های دوستانه برگزار شود. حسن کامرانی‌فر، دبیرکل فدراسیون فوتبال دوشنبه شب درخصوص آخرین وضعیت بازی‌های تدارکاتی تیم ملی فوتبال ایران به برنامه «فوتبال برتر» گفت: «با دراگان اسکوچیچ سرمربی تیم ملی کارها را پیش می‌بریم. روز دوشنبه قراردادمان نهایی شده است و در ۲ روز آینده (چهارشنبه) اعلام می‌شود. برای فیفادی اول شرایط خوبی به همراه چند بازی دوستانه خواهیم داشت. از نهم خرداد این فیفادی شروع می‌شود و به مدت ۱۴ روز فیفادی داریم که دو تا سه بازی دوستانه خواهیم داشت.» وی در پاسخ به این سؤال که کمپ تیم ملی ایران در کدام کشور خواهد بود؟ تصریح کرد: «ابتدا به کانادا می‌رویم و سپس به قطر سفر می‌کنیم. برای بازی با کانادا استادیوم هم قطعی شده است. اگر اجازه بدهید بعد از نهایی شدن، دو بازی دیگر را اعلام می‌کنیم.» دبیر کل فدراسیون فوتبال درباره اینکه بهتر است تیم ملی با وجود بعد مسافت تا کانادا، حداقل دو بازی در این کشور برگزار کند، اظهار کرد: «بله برای بازی دوستانه با دو کشور دیگر هم صحبت کردیم تا در کانادا بازی داشته باشیم. آنجا هم بحث استادیوم است چون فاصله شهرهای کانادا زیاد است. اگر قرار است ۵-۶ ساعت برای بازی دوم پرواز کنیم به قطر بر می‌گردیم. فعلاً اسم تیمی را نمی‌بریم. خودشان هم گفته‌اند تا نهایی شدن قرارداد اسمی آورده نشود.» کامرانی‌فر همچنین از احتمال رویارویی با تیم آلبانی هم خبر داد و گفت: «تیم‌های اروپایی درگیر هستند. بازی روسیه کنسل شده است. آلبانی با روسیه بازی داشته است و در تلاش هستیم تا با آلبانی هم بازی کنیم.» در این بین صحبت‌هایی در خصوص قطعی شدن ۲ دیدار تیم ملی مقابل کانادا و آلبانی در تورنتو مطرح شد و همچنین اعلام می‌شود که نیوزلند رقیب احتمالی شاگردان اسکوچیچ در دوحه خواهد بود.

اخبار

سیرجان میزبان پرسپولیس-سپاهان

بالاخره تکلیف بازی پرسپولیس و سپاهان از هفته بیست و هفتم لیگ برتر در زمین بی‌طرف مشخص شد و این ۲ تیم ساعت ۲۱:۵۰ شنبه ۲۴ اردیبهشت در ورزشگاه شهید سردار سلیمانی سیرجان به مصاف هم می‌روند. بازی رفت دو تیم به میزبانی سپاهان در اراک برگزار شد و بازی برگشت هم در ابتدا گفته شد که در مشهد یا کرج برگزار می‌شود اما در ادامه نام ورزشگاه یادگار امام(ره) تبریز به عنوان محل برگزاری این مسابقه اعلام شد ولی در نهایت قرار شد بازی در سیرجان انجام شود. باشگاه سپاهان در روزهای اخیر نسبت به اعلام دیر محل برگزاری مسابقه برگشت بسیار معترض بود.

جایگاه طارمی در بهترین گلزنان اروپایی

در لیست برترین گلزنان فصل ۲۰۲۲-۲۰۲۱، فوتبال کشورمان یک نماینده ویژه دارد و مهدی طارمی در بین بهترین‌ها جا گرفته است. کفش طلای اروپا که به‌نظر به رابرت لواندوفسکی مهاجم بایرن مونیخ خواهد رسید زیرا با اختلاف و با ۳۴ گل زده بهترین گلزن اروپاست. چیرو ایموبیله (لاتزیو ۲۷ گل) دوم است و داروین نونز (بنفیکا ۲۶ گل) و کریم بنزما (رئال مادرید ۲۶ گل) در رده‌های بعدی قرار دارند. طارمی هم با ۲۱ گل زده در ۲۳۴۳ دقیقه در رده چهاردهم گلزنان برتر فوتبال اروپا قرار دارد.

۴ فریم ویژه از سرخابی‌ها در هفته بیست و ششم

اعتراض رامین، اشتیاق آرمان

رامین رضاییان برای اهالی فوتبال دو وجه بارز و آشنا دارد؛ یکی بازیکنی فنی و موفق که هر تیمی دوست دارد او را در ترکیبش داشته باشد و دیگری بازیکنی که گاهی حاشیه‌ساز است و با این موضوع شناخته می‌شود. او در شرایطی پنج سال پیش از جمع قرمزها جدا شد که نارضایتی برانکو از رفتارش، عامل مهمی بود. وقتی رامین به پرسپولیس بازگشت، خیلی از هواداران امیدوار بودند او به ستاره‌ای باتجربه‌تر و کم حاشیه تبدیل شده باشد و باری از دوش تیمش بردارد. گرچه او در چند بازی با نفوذها و سانترهایش عملکرد قابل قبولی ارائه داد اما در بازی اخیر پرسپولیس مقابل ذوب آهن رفتاری ارائه داد که خوشایند نبود. تابلوی تعویض در شرایطی دقیقه ۸۵ بالا رفت که پرسپولیس صاحب یک ضربه ایستگاهی شده بود و رامین قصد داشت توپ را ارسال کند، اما توقف بازی برای تعویض چنین اجازه‌ای به او نداد و واکنش رامین عجیب و باورنکردنی بود. او در ابتدا قصد نداشت زمین را ترک کند و وقتی بیرون رفت که همچنان در حال اعتراض بود؛ موضوعی که با واکنش کریم باقری مواجه شد.

استقلالی‌ها در بازی با شهرخودرو سراسر حمله بودند اما هر چه می‌زدند، به در بسته می‌خورد. در این شرایط، کمتر کسی فکر می‌کرد که آرمان رمضانی مانند یک فرشته نجات از راه برسد و دروازه مشهدی‌ها را باز کند؛ بازیکنی که روی نیمکت آرام و متین است و وقتی به زمین می‌آید، سرشار از اشتیاق برای گلزنی و کمک به تیم است. آرمان که پیش‌تر هم جواب اعتماد فرهاد مجیدی را داده بود، در بازی مقابل تیم مشهدی هم با ورودش به میدان یک بار به تیر زد و چند دقیقه بعد با ضربه‌ای چکشی و زیبا، توپ را به تور دروازه حریف رساند. او در شادی گلش به لوگوی استقلال بوسه زد تا مرد اول آبی‌ها در هفته بیست و ششم لقب بگیرد.

گل دقیقه ۲ ذوب آهن همانند آب سردی بر پیکر پرسپولیسی‌ها بود و خیلی زود معادلات را تغییر داد. در این میان، شرزود تمیروف توانست در نیمه دوم بازی را به تساوی بکشاند و بعد از پنج بازی در لیگ، بالاخره نخستین گلش را برای سرخپوشان به ثمر برساند. این مهاجم ازبک که در پوست خود نمی‌گنجید، به شکلی شادی کرد و پیراهنش را از تن در آورد و یک کارت زرد را به جان خرید که گویی گل قهرمانی تیمش را زده است! تمام اینها در حالی است که تمیروف اصلاً نتوانسته خواسته هواداران را برآورده کند و همچنان نحوه بازی‌اش باعث نارضایتی آنهاست. هرچند او مانع شکست پرسپولیس در این دیدار خارج از خانه شد اما چیزی جز سه امتیاز نمی‌توانست سرخ‌ها را راضی کند. او در اغلب دقایق بازی کار خاص و مؤثری جز دوندگی‌های بعضاً بی ثمر انجام نداد.

گل‌های لحظه آخری همیشه لذت بیشتری دارد. اتفاقی که در بازی مقابل شهرخودرو برای استقلال افتاد و وقتی آرمان رمضانی دروازه مشهدی‌ها را باز کرد، فرهاد مجیدی مانند هر استقلالی دیگری سر به آسمان سایید و در این حس ناب بود که عکسی از زمین خوردن او در حال شادی منتشر شد. اما این زمین خوردن کجا و زمین خوردن‌های دیگر بر اثر ناکامی کجا؟ فرهاد در ظاهر روی زمین بود اما همه می‌دانستند که روی ابرها سیر می‌کند. مانند ققنوسی که از زمین برخاسته و به سمت آسمان آبی به پرواز درآمده است. شاید هم شبیه پرنده خوشبختی که می‌خواهد روی شانه‌های استقلالی‌ها بنشیند...

از یک هفته تا ۲۱ هفته؛ ۱۰ تیم لیگ برتری در حسرت برد

مجیدی به رکورد دنیزلی و قطبی رسید

آدرینا ورشینگر/ پرونده هفته بیست و ششم لیگ برتر فوتبال، دوشنبه با برگزاری ۸ مسابقه بسته شد. در بازی‌های این هفته ۶ مسابقه برنده داشت و ۲ دیدار آن به تساوی انجامید تا ۱۰ تیم در حسرت برد باشند. در این دیدارها، ۱۴ گل از خط دروازه‌ها عبور کرد که برابر با هفته گذشته بود تا به این ترتیب، به طور میانگین ۱.۷۵ گل در هر مسابقه به ثمر رسیده باشد. تنها بازی بدون گل این هفته، دیدار فجرسپاسی و نفت مسجدسلیمان بود که باعث شد شیرازی‌ها برای بیست و یکمین هفته بدون برد باقی بمانند و نفتی‌ها هم دومین تساوی پی‌درپی‌شان را تجربه کنند. دیگر تساوی هفته اما در بازی حساس ذوب آهن و پرسپولیس رقم خورد تا سرخپوشان پایتخت در کورس قهرمانی ۲ امتیاز ارزشمند را از دست بدهند و مهدی تارتار هم بتواند اعاده حیثیت کند. البته سبزپوشان اصفهانی برای سومین بازی بدون برد باقی ماندند. با پیروزی ۳-۲ تراکتور مقابل هوادار، پرگل‌ترین بازی این هفته رقم خورد و تراکتور هم دومین بردش با مربیگری ارطغرل ساغلام را به دست آورد. ضمن اینکه شاگردان رضا عنایتی هم بعد از ۹ بازی دوباره طعم باخت را چشیدند. تراکتور در این بازی برای چهارمین بار در ۶ هفته اخیر به پنالتی رسید اما محمد عباس‌زاده که در این بازی دبل کرده بود، ضربه‌اش را از دست داد و موفق به هت تریک نشد تا ۳ پنالتی از ۴ ضربه‌اش را خراب کرده باشد و به رکورددار از دست دادن پنالتی برای تراکتور در ادوار لیگ برتر تبدیل شود. پیکان هم با شکست برابر سپاهان، برای هشتمین بازی پیاپی بدون برد ماند و دومین باخت پیاپی‌اش را تجربه کرد و شاگردان محرم نویدکیا هم شکست بازی رفت برابر خودروسازان را جبران کردند. نساجی هم با باخت برابر مس، برای پنجمین بازی پیاپی ناکام ماند ولی رفسنجانی‌ها دومین برد پیاپی‌شان را تجربه کردند. گل گهر با بردی که برابر آلومینیوم به دست آورد، برای پنجمین بازی طعم برد را چشید و شاگردان سیدمهدی رحمتی هم برای سومین بازی پیاپی در رسیدن به برد ناکام ماندند. صنعت نفت هم با باخت برابر فولاد در آبادان، سومین میزبان بازنده لقب گرفت تا شاگردان علیرضا منصوریان برای پنجمین بازی پیاپی بدون برد باقی بمانند. استقلال در آخرین بازی هفته برابر شهرخودرو به پیروزی رسید تا هم بعد از ۳ تساوی به برد دست پیدا کند و هم با ۶۰ امتیاز، جایگاهش را در صدر جدول مستحکم‌تر کند. ضمن اینکه مشهدی‌ها نیز برای چهارمین بازی بدون برد باقی ماندند. استقلال با هدایت فرهاد مجیدی علاوه بر اینکه تمامی رکوردهای شکست‌ناپذیری یک تیم در یک دوره را سپری کرده، با برد مقابل شهرخودرو موفق شد آماری به رکوردی که در اختیار پرسپولیس با هدایت دنیزلی در لیگ ششم و افشین قطبی در لیگ هفتم بود برسد. پرسپولیس تا پیش از بازی اخیر استقلال، رکورد بیشترین شکست‌ناپذیری متوالی در لیگ برتر با ۲۶ بازی را در اختیار داشت. سرخپوشان با هدایت دنیزلی بعد از شکست مقابل پیکان تا ۲۶ بازی بعد شکست نخوردند و سپس در ادامه در لیگ هفتم با هدایت قطبی تا هفته بیست و ششم نباختند و حالا شاگردان مجیدی با نباختن تا پایان هفته بیست و ششم توانستند به این رکورد برسند.

نعیم احمدی/ ایران

خبر

ریگی وژستد غایبان بزرگ هفته بیست و هفتم

لیگ برتر فوتبال در حالی به هفته‌های پایانی خود نزدیک می‌شود که مصدومیت و محرومیت بازیکنان شاید بدترین اتفاق برای تیم‌هایشان باشد. تیم سپاهان اصفهان دوشنبه شب به مصاف پیکان رفت و در این دیدار با نتیجه ۱-۰ به پیروزی رسید. شاگردان محرم نویدکیا در هفته بیست و هفتم و روز بیست و چهارم اردیبهشت، در ورزشگاه شهید سلیمانی شهر سیرجان به مصاف پرسپولیس می‌روند. این در حالی است که مسعود ریگی هافبک زردپوشان با دریافت کارت زرد در بازی با پیکان ۴ کارته شد تا غایب بازی این هفته مقابل پرسپولیس باشد. علاوه بر این استقلال هم دوشنبه شب در حالی شهر خودرو را با یک گل شکست داد که در این بازی رودی ژستد، مهاجم استقلال کارت زرد دریافت کرد و به دلیل ۴ کارته شدن، بازی حساس هفته آینده برابر فولاد را از دست داد.

سوژه

آل کثیر زیر تیغ رفت، امیری هم جراحی می‌شود

لیگ برای شماره ۱۹ تمام شد

وحید امیری در شرایطی از دقیقه ۳۵ بازی با ذوب‌آهن به جای سعید آقایی مصدوم به میدان آمد که پس از بازی پایان سال برابر استقلال، خبر مصدومیت او مطرح شد و به همین خاطر دیدار با هوادار و پیکان را از دست داد. با این حال، او به تمرینات بازگشت و در بازی با ذوب‌آهن هم به میدان آمد و با کارت زردی که گرفت، برای بازی حساس بعدی سرخ‌ها برابر سپاهان محروم شد اما این تنها اتفاق رخ داده برای امیری نبود و مصدومیت این بازیکن دوباره شدت گرفت به قدری که با آمبولانس او را از ورزشگاه فولادشهر به فرودگاه بردند. امیری در حالی این مدت را با آسیب‌دیدگی به صورت کج‌دار و مریز سپری کرد که در جریان بازی تیم ملی ایران مقابل کره جنوبی که در سئول برگزار شد، با مصدومیت از ناحیه کمر روبه‌رو شد. او بعد از بازگشت به ایران از ناحیه مصدوم خود MRI گرفت و مشخص شد که دیسک کمر این بازیکن بیرون زده ولی با چند پزشک متخصص مشورت کرد و به او گفته شد که چون اولین‌بار است که چنین اتفاقی برایش رخ داده بهتر است با این سرعت به دنبال جراحی نرود. پزشکان متخصص به امیری گفتند که با ۳ هفته استراحت می‌تواند تمرینات خود را آغاز کند و پس از ۶ هفته باز هم قادر است برای تیمش به میدان برود که این پروسه زمانی طی شد اما در جریان بازی با ذوب‌آهن، دوباره مصدومیت امیری عود کرد و پس از MRI مجدد، قرار شد امروز تحت عمل جراحی قرار بگیرد. به گزارش فارس، گفته شده این بازیکن به صورت آندوسکوپی و لیزری مورد جراحی قرار می‌گیرد و حداکثر ۳ ماه دور از فوتبال خواهد بود که در این صورت شایعه از دست دادن جام جهانی ۲۰۲۲ قطر واقعیت نخواهد داشت اما موضوع قطعی این است که او ادامه لیگ برتر را از دست داده و فصل برای شماره ۱۹ به پایان رسیده است. اما دیروز عیسی آل کثیر مهاجم پرسپولیس هم که با پارگی رباط صلیبی مواجه شده بود، بالاخره زانوی خود را به تیغ جراحان سپرد و ۵ تا ۶ ماه از میادین دور خواهد بود. این در حالی است که آل کثیر ۱۸ دی سال گذشته و در بازی رفت با شهرخودرو در مشهد دچار مصدومیت شد و اگر همان موقع جراحی می‌کرد، حالا نزدیک به ۴ ماه از دوران نقاهتش می‌گذشت و برای شروع فصل بعد آماده می‌شد اما با اصرار عجیب برای سالم بودنش، جراحی نکرد و حالا احتمالاً مدت زیادی از نیم فصل لیگ آینده را هم از دست خواهد داد.

علی فتح‌الله زاده، مدیرعامل اسبق استقلال در گفت‌وگو با «ایران»:

شکست ناپذیری بعد از ۲۶ هفته، خودش یک قهرمانی است

محمد محمدی سدهی/ استقلال هفته بیست و ششم لیگ را با برد به پایان رساند تا کماکان بیشترین شانس قهرمانی را داشته باشد؛ تیمی که از نظر خیلی از کارشناسان در لیگ بیست و یکم شایسته قهرمانی است. آخرین قهرمانی استقلال در سال ۹۲ و در دوره مدیریت علی فتح‌الله‌زاده به دست آمد و حالا آبی‌ها بعد از یک دهه، فاصله نزدیکی با جام قهرمانی دارند. دیروز نشست هم‌اندیشی مدیران عامل سابق پرسپولیس و استقلال با حضور فتح‌الله‌زاده، مهدی رسول پناه، علی اکبر طاهری، محمدحسین قریب و محمد رویانیان در آکادمی ملی المپیک برگزار شد. به همین بهانه خبرنگار «ایران» به سراغ مدیرعامل اسبق آبی‌ها رفت و فتح‌الله‌زاده در ابتدا درخصوص این نشست به خبرنگار «ایران» گفت: «چندین بار بود که درخواست نشست با حضور مدیران عامل سابق استقلال و پرسپولیس و کارشناسان درخصوص نحوه واگذاری ۲ تیم داشتیم که خوشبختانه این نشست بالاخره برگزار شد. ما به عنوان مدیران قدیمی ورزش نسبت به نحوه خصوصی‌سازی این ۲ تیم اعتراض داریم چرا که این نحوه واگذاری مقرون به صرفه نیست. باید برای واگذاری دو تیم مدل‌های دیگر در نظر بگیریم.»

او صحبت‌هایش را این گونه ادامه داد: «۴۰ سال است که این دو تیم پولی از طرف دولت دریافت می‌کنند اما هر سال بدهکار می‌شوند و این بدهی‌ها روی هم انباشته می‌شود و در نهایت هم منجر به ورشکستگی این ۲ باشگاه خواهد شد. در حال حاضر ۱۰ درصد از سهام این دو باشگاه به هواداران واگذار شد و بقیه سهام به شرکت‌ها و نهادهای دیگر واگذار می‌شود که از نظر ما این نحوه صحیحی نیست چرا که این نحوه سابق بر این باعث ورشکستی شرکت‌ها شده است. ما از رئیس جمهور درخواست داریم نظارت بیشتر بر این نحوه واگذاری داشته باشد.» فتح الله زاده بیان کرد: «۲۰ الی ۳۰ هزار نفر جوان ۱۰ درصد سهام این دو باشگاه را خریداری کرده‌اند. این‌ها جوانان علاقه‌مند و عاشقی هستند که قلب‌شان به عشق این دو تیم می‌تپد و دولت باید جوابگوی این جوانان باشد که این موضوع بسیار حساسی است و باید کاملاً بتوانیم خواسته‌های این جوانان را برآورده کنیم.» مدیرعامل سابق استقلال در ادامه درخصوص شرایط استقلال و بالا رفتن درصد قهرمانی این تیم با شکست شهرخودرو گفت: «استقلال تا به اینجا خیلی خوب نتیجه گرفته که این نتیجه تلاش مدیریت، بازیکنان و کادر فنی تیم است. قهرمانی استقلال کمترین خواسته هواداران این تیم پس از ۱۰ سال است. استقلال کاملاً شایسته قهرمانی است. نباختن این تیم در ۲۶ هفته خودش یک قهرمانی است.» او که ۱۰ سال پیش در زمان قهرمانی استقلال در لیگ مدیرعامل باشگاه بود، افزود: «در آخرین بازی به ورزشگاه می‌روم و یاد ۱۰ سال گذشته را زنده می‌کنم و در کنار هواداران شادی می‌کنم. ۱۰ سال پیش در زمان بالا بردن جام در کنار فرهاد مجیدی بودم، آن زمان فرهاد کاپیتان تیم بود و حالا به عنوان مربی جام را بالا خواهد برد. من در طول این سال‌ها همیشه استقلال را حمایت کرده‌ام و حالا هم حمایت می‌کنم. استقلال متعلق به فرد نیست و این تیم مردمی است و هواداران زیادی دارد.» فتح‌الله‌زاده در پایان درخصوص پرسپولیس هم این چنین اظهار نظر کرد: «پرسپولیس هم تیم خوبی است و امسال خوب نتیجه گرفته اما خودشان تیم را به حاشیه بردند. یحیی پرسپولیس را قهرمان کرد و حالا حقش نیست که این گونه با او برخورد کنند. باید از چنین مربیانی حمایت کنیم چرا که یحیی و فرهاد بهترین گزینه‌ها برای مربیگری این دو تیم هستند. اشتباه پرسپولیسی‌ها این بود که یحیی را به حاشیه بردند و این حاشیه باعث شد تا از کورس عقب بمانند.»

تاریخ‌های پیشنهادی هیأت اجرایی برای مجمع انتخاباتی

دو راه پیش روی کمیته ملی المپیک

مهری رنجبر/ هیأت اجرایی کمیته ملی المپیک، یک هفته بعداز تعویق بازی‌های آسیایی ۲۰۲۲ هانگژو، دو تاریخ پیشنهادی را برای برگزاری انتخابات در مجمع فوق‌العاده کمیته به رأی می‌گذارد.مجمع عمومی کمیته ملی المپیک ۱۷ اسفند ماه رأی به برگزاری انتخابات بعداز بازی‌های آسیایی هانگژو داد. اما ۶ روز پیش، بعداز تعویق بازی‌های آسیایی با رأی هیأت اجرایی شورای المپیک برنامه‌های کمیته ملی المپیک به‌هم ریخت. همان موقع اولین نکته‌ای که به ذهن همه رسید تغییر تاریخ انتخابات بود که اعضای مجمع عمومی برای بعداز بازی‌های آسیایی گذاشته بود. اتفاقی که حتی مسئولان کمیته ملی المپیک هم قبلاً گفته بودند احتمالاً زودتر و بعد از بازی‌های کشورهای اسلامی برگزارمی شود. هرچند همه این اتفاقات حدس و گمان بود و هیأت اجرایی باید در جلسه فوق‌العاده تصمیم می‌گرفت. اگر چه کیکاووس سعیدی دبیرکل کمیته ملی المپیک صبح دوشنبه گفته بود جلسه فوق‌العاده یکشنبه هفته آینده برگزار می‌شود، اما تنها چند ساعت بعد، دیروز را زمان جلسه فوق‌العاده هیأت اجرایی اعلام کرد در جلسه‌ای درباره انتخابات کمیته ملی المپیک تصمیم می‌گیرد. جلسه فوق‌العاده دیروز با حضور اعضا و سید رضا صالحی امیری برگزار شد که نتیجه‌اش دو پیشنهاد برای مجمع فوق‌العاده کمیته ملی المپیک بود. پیشنهاد اول شروع فرایند برگزاری مجمع از اول خردادماه و ۴۵ روز بعد برگزاری مجمع انتخابات بود و دوم شروع برگزاری از ۱۵ تیرماه و برگزاری مجمع بعد از بازی‌های کشورهای اسلامی یعنی ۳۰ مردادماه است.

البته قرار است مجمع فوق‌العاده کمیته ملی المپیک ۳ خردادماه با بررسی دو پیشنهاد، بهترین تصمیم را بگیرد. کیکاووس سعیدی دبیرکل کمیته ملی المپیک بعداز جلسه می‌گوید: «همه اعضای هیأت اجرایی به برگزاری انتخابات در اولین فرصت معتقد بودند اما چون تصمیم تعویق در مجمع عمومی گرفته شده بود، با احترام به مجمع، در مجمع فوق‌العاده ۳ خردادماه دو پیشنهاد به رأی گذاشته می‌شود تا طبق تصمیم مجمع عمومی فرایند برگزاری انتخابات آغاز شود.» به گفته او هنوز تأییدیه کمیته بین‌المللی برای اساسنامه انتخابات نیامده: «البته ioc هنوز دستورالعمل برگزاری انتخابات را تأیید نکرده است و کمیته ملی المپیک بعداز اجلاس هیأت اجرایی شورای المپیک آسیا در تاشکند، دوباره ایمیلی به ioc فرستاد تا نظر رسمی‌اش را درباره برگزاری انتخابات زودتر بدهد تا بتوانیم طبق آن انتخابات را برگزار کنیم. جمع بندی در مجمع عمومی فوق‌العاده دو هفته دیگر روی دو پیشنهاد هیأت اجرایی تصمیم‌گیری بگیرد.»

به نظر کیکاووس سعیدی پیشنهاد دوم هیأت اجرایی برای حضور در آرامش کاروان ورزشی ایران در بازیهای کشورهای اسلامی است:

«پیشنهاد اول ناظر بر تصریح برگزاری انتخابات است و پیشنهاد دوم که ۲۰ روز تا یک ماه تفاوت دارد، زمانی انتخاب شد که اختلالی برای حضور مقتدرانه کاروان ایران در بازیهای کشورهای اسلامی به وجود نیاید. البته ورزشکاران ۲۰ رشته با پشتیبانی حداکثری و تأمین نیازها برای قونیه آماده شوند.» قرار بود کمیته ملی المپیک دیروز دعوتنامه‌ها را برای اعضا ارسال کند و مجمع فوق‌العاده هم ۱۵روز بعد برگزارمی شود.

انتخاب اعضای مجمع در دستور کار هیأت اجرایی

هیأت اجرایی برای مجمع فوق‌العاده کمیته ملی المپیک قرار است خبرگان ورزشی، نماینده داوران و مربیان را تغییر دهد. مجمع فوق‌العاده کمیته ملی المپیک برای تعیین تاریخ انتخابات، سوم خرداد ماه برگزار می‌شود که هیأت اجرایی در جلسه بعدی خبرگان ورزشی، نماینده داوران، مربیان المپیکی و باشگاه‌های جدیدی را به جای حاضران در مجمع عادی ۱۹ اسفند سال قبل انتخاب می‌کند. هیأت اجرایی حتی از کمیسیون ورزشکاران هم خواسته، اسم ۶ ورزشکار را برای مجمع اعلام کند. طبق اساسنامه، انتخاب خبرگان ورزشی باید طبق دستورالعملی باشد که به تأیید کمیته ملی المپیک رسیده و این دستورالعمل تدوین شده اما نقص‌هایی دارد که بعد از تکمیل در جلسه هفته آینده هیأت اجرایی ارائه می‌شود.

باید با تعویق بازی‌های آسیایی کنار بیاییم

ارباب: می خواهیم نتایجی در شأن کاراته ایران بگیریم

فائزه زمانی/ سرمربی تیم ملی کاراته بانوان نه تنها با تعویق بازی‌های آسیایی کنار آمده که معتقد است شاگردانش باید از این چالش برای خود فرصتی دوباره بسازند. فرحناز ارباب بعد از تعویق بازی‌های آسیایی، شاگردانش را برای حضوری موفق در مسابقات قهرمانی آسیا در ازبکستان آماده می‌کند تا نتایجی در شأن کاراته ایران بگیرند.

ارباب در گفت‌وگو با خبرنگار «ایران» تأکید کرد باید از تعویق بازی‌های آسیایی فرصت ساخت: «همیشه بازی‌های آسیایی و المپیک اهمیت ویژه‌ای برای مسئولان ورزش کشور و ما داشته است، حالا باید این تعویق را بپذیریم و این جریان را به فرصت تبدیل کنیم.»

سرمربی تیم ملی کاراته در واکنش به عدم اعزام تیم ملی به مسابقات لیگ‌های جهانی اخیر می‌گوید: «مسابقات لیگ‌های جهانی نقش حیاتی برای ما دارند و می‌توانند به عنوان مسابقات تدارکاتی به ما کمک کنند. حالا امیدوارم با حضور در لیگ‌های جهانی آینده نیازمان به مسابقات تدارکاتی را برطرف کنیم.»

او بعد از ناکامی شاگردانش در مسابقات قهرمانی آسیای اخیر حالا درصدد است تا شاگردانش در مسابقات قهرمانی آسیا ازبکستان نتایج قبل را جبران کنند: «ما علاوه بر بازی‌های آسیایی، مسابقات قهرمانی آسیا و بازی‌های کشورهای اسلامی را در پیش داریم. حالا در تلاش هستیم تا نقاط ضعف گذشته را رفع و نقاط قوت را بیشتر کرده تا تیمی جنگنده راهی مسابقات قهرمانی آسیا کنیم و نتایجی در شأن کاراته ایران بگیریم.» سرمربی تیم ملی کاراته در واکنش به غیبت حمیده عباسعلی کاپیتان تیم ملی کاراته در اردوهای تیم ملی و شائبه‌های اختلاف با او حاضر به پاسخگویی نشد. اما پگاه زنگنه مربی تیم ملی کاراته در این باره می‌گوید: «در این مورد اطلاعی ندارم. فقط در این حد می‌دانم که عباسعلی درحال حاضر برای پیگیری روند درمان و تمریناتش خارج از کشور است. او با امینی ، نائب رئیس فدراسیون صحبت کرده و ایشان بهتر در جریان غیبت او هست. من هم ترجیح می‌دهم در این مورد صحبتی نکنم و به بزرگ‌ترها واگذار کنم.»

۳ تورنمنت مهم رنکینگ‌دار برای کشتی فرنگی

محمدی: در مورد برادران گرایی کادر فنی تصمیم می‌گیرد

پریسا غفاری/ با تصمیم کادر فنی تیم ملی کشتی فرنگی تعدادی از مدال‌آوران جهانی پس از لغو بازی‌های آسیایی هانگژو به تورنمنت قزاقستان اعزام می‌شوند. رقابت‌های بین‌المللی آلماتی طبق سیستم رنکینگ اتحادیه جهانی روزهای ۱۲ تا ۱۵ خردادماه برگزار می‌شود که در اعزام برادران‌گرایی با توجه به دعوت آلمانی‌ها برای خداحافظی استابلر از محمدعلی و محمد رضاگرایی ابهاماتی وجود دارد. علی محمدی، مدیر تیم‌های ملی کشتی فرنگی در این خصوص می‌گوید: «سعی داریم برای حفظ قهرمانان‌مان از تورنمنت قزاقستان استفاده کنیم که مسابقه‌ای رنکینگ‌دار است. البته باتوجه به اینکه دو مسابقه قزاقستان و آلمان تقریباً نزدیک به هم است هنوز تصمیم نهایی در مورد اعزام برادران‌گرایی گرفته نشده است و باید شرایط آمادگی آنها و وضعیت‌شان نیز از سوی کادر فنی سنجیده شود.» او درخصوص برنامه‌های تیم امید برای شرکت در مسابقات کشتی قهرمانی زیر ۲۳ سال آسیا هم بیان می‌کند: «داشته‌های کشتی فرنگی ما که شرایط سنی حضور در رده سنی امید را دارند، این روزها در دو تیم ملی جوانان و بزرگسالان تمرینات‌شان را دنبال می‌کنند و اصلاً صلاح بر این نیست که تمرینات امیدها از این دو رده جدا شود. در واقع امیدها هم به تیم ملی جوانان و هم بزرگسالان کمک می‌کنند و ما اگر بخواهیم این رده‌ها را از هم جدا کنیم، لطمه شدیدی خواهیم خورد.»

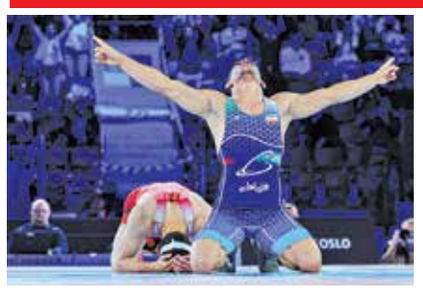

مدیر تیم‌های ملی کشتی فرنگی در مورد اینکه گفته می‌شود هدایت امیدها به طالب نعمت‌پور سپرده می‌شود، مطرح می‌کند: «فعلاً صحبتی انجام نشده و به نتیجه نرسیدیم. در این خصوص باید رئیس و نایب‌رئیس فدراسیون تصمیم‌گیری کنند.» اما محمدی تأکید کرد که حتماً در مسابقات قهرمانی زیر ۲۳ سال آسیا شرکت خواهیم کرد و در مورد حضور در تورنمنت رنکینگ قزاقستان تصریح می‌کند: «جمعی از مدال‌آوران کشورمان در جهانی نروژ و نفرات دیگری در فهرست تیم اعزامی قرار دارند.» متئو پیلکونه ایتالیا سومین تورنمنت دارای رنکینگ نیز یکم تا پنجم تیر ۱۴۰۱ برگزار خواهد شد و آخرین سری از این نوع مسابقات نیز قرار است در قاره آفریقا و به میزبانی تونس برگزار شود. زمان برگزاری این پیکارها روزهای ۲۳ تا ۲۶ تیراست.

۲۳:۳۰ امشب؛ یوونتوس - اینتر در فینال جام حذفی

دربی ایتالیا با طعم جام و انتقام

گروه ورزشی/ امشب در فینال جام حذفی ایتالیا دو تیم بزرگ فوتبال این کشور، اینتر و یوونتوس به مصاف هم می‌روند تا «دربی ایتالیا» را این بار با چاشنی یک جام مهم برگزار کنند. در پایان این مسابقه اولین قهرمان فصل ۲۰۲۲-۲۰۲۱ سرزمین چکمه‌ای شکل مشخص خواهد شد. این چهارمین رویارویی اینتر و یووه در این فصل است. این بار آنها در پایتخت ایتالیا و در ورزشگاه المپیکو ساعت ۲۳:۳۰ به مصاف هم می‌روند. مردان مکس آلگری در اولین دیدار این فصل برابر اینتر به تساوی ۱-۱ رسیدند اما اینتر در ابتدای سال ۲۰۲۲ و در سوپرجام با گل الکسیس سانچز یوونتوس را شکست داد. آلگری توانست ۱۶ بازی بدون شکست در ایتالیا را ثبت کند اما این روند با باخت مقابل اینتر به پایان رسید و حالا یوونتوس به‌شدت به دنبال انتقام گرفتن از نراتزوری است. یووه در این فصل مقابل سه تیم دیگر بالای جدول، چهار تساوی و دو شکست داشته است. این بازی همچنین سومین مرتبه‌ای است که این دو تیم که موفق‌ترین تیم‌های سری آ هستند در فینال به مصاف هم می‌روند. یووه دو فینال قبلی را برده که دومی در سال ۱۹۶۵ بوده است. آنها البته در این فصل خیلی خوب نبوده‌اند. یک سال پیش، فدریکو کیه‌زا در فینال جام حذفی مقابل آتالانتا نقشی حیاتی ایفا کرد و یوونتوس را به چهاردهمین قهرمانی کوپا ایتالیا رساند که رکوردی به شمار می‌رود. آنها البته پس از نزدیک به یک دهه سلطه بر سری آ، لیگ را به اینتر واگذار کردند. کیه‌زا سپس با ایتالیا فاتح یورو ۲۰۲۰ شد، اما مصدومیتی شدید گریبان او را گرفت و یوونتوس و ایتالیا بدون او نتوانستند خوب باشند. اگر یوونتوس این بازی را نبرد، برای اولین بار در یک دهه اخیر بدون جام خواهد ماند. آنها در سال‌های ۲۰۱۵ تا ۲۰۱۸ چهار بار قهرمان جام حذفی شدند و این بار هم به دنبال فتح آن هستند.

در سمت دیگر، اینتر پیش از فتح اسکودتو در سال گذشته، از سال ۲۰۱۱ که جام باشگاه‌های جهان را برد، هیچ افتخاری کسب نکرده بود. اما برد در این دیدار آنها را به سومین جام در دو فصل اخیر می‌رساند و سیمونه اینزاگی سخت در تلاش است که این کار را انجام دهد. اینتر زمانی هشت برد پیاپی کسب کرده بود و توانسته بود ۱۱ امتیاز بیشتر از یوونتوس داشته باشد. اما آنها حالا دو امتیاز کمتر از میلان دارند و تنها دو هفته به پایان سری آ مانده است. چند هفته دیگر یعنی در پایان فصل، اینتر یا ۲ جام دارد یا هیچ! شروع خوب اینتر در این فصل با فراز و فرودهای بسیاری همراه شد. سیمونه اینزاگی در هر صورت تیمش را در کورس قهرمانی سری A نگه داشته، ولی باید چشم‌شان به نتایج میلان باشد تا ببینند می‌توانند مثل فصل قبل قهرمان شوند یا خیر. در ۲۴۴ دربی ایتالیا، یوونتوس و اینتر ۶۰ مرتبه به تساوی رسیده‌اند، بیانکونری ۱۱۰ بازی را برده و ۷۴ مرتبه نراتزوری برنده شده است. البته تعداد کل نبردهای دو تیم به صورت رسمی و غیررسمی ۲۵۸ بازی بوده که یوونتوس ۱۱۴ بازی را برده و اینتر در ۸۰ بازی برنده شده است. در جام حذفی ایتالیا این دو تیم ۳۳ مرتبه مقابل یکدیگر صف‌آرایی کرده‌اند. ۱۵ مرتبه یوونتوس برنده شده و ۱۰ مرتبه اینتر. ۸ بازی بین این دو تیم هم مساوی شده است.

خشم مورینیو از داوری

باید به ما توضیح بدهید!

ژوزه مورینیو سرمربی تیم رم ایتالیا پس از شکست دوبر صفر تیمش مقابل فیورنتینا بشدت از داوری ناراحت بود و عملاً فقط درباره VAR حرف زد. رم در ۱۱ دقیقه نخست مسابقه دو گل خورد. یکی از آنها روی یک ضربه پنالتی بود. تصمیم داور برای اعلام خطای ریک کارسدورپ روی نیکو گونسالس بسیار سختگیرانه بود. گونسالس در یک صحنه هم می‌توانست یک پنالتی دیگر هم بگیرد اما VAR دخالت نکرد. بازیکنان مورینیو پس از بازی نیمه‌نهایی لیگ کنفرانس اروپا که با برد این تیم همراه بود بسیار خسته بودند ولی این مربی تغییر چندانی در ترکیب تیمش نداد. او گفت: «ما نیاز به توضیح داریم. ما مدت زیادی است که منتظر توضیح هستیم ولی کسی به ما توضیح نمی‌دهد. من فیلم بازی را دیدم. برخورد وجود داشت اما خطایی نبود. داور نزدیک بود و پنالتی نگرفت. اما آقای بانتی از لیورنو در اتاق VAR اعلام پنالتی کرد. البته فیورنتینا تیم قوی‌تر بود. آنها با تمرکز و ضرباهنگ بالا، شایسته پیروزی بودند.» سرمربی پرتغالی رم پیش از این هم بابت داوری در رقابت های سری آ ایتالیا اعتراض کرده بود و بویژه در مورد تصمیماتی که با کمک داور ویدیویی گرفته می‌شود، انتقادهای زیادی را مطرح کرده بود.

بارسلونا ۹ بازیکن خود را می‌فروشد

بارسلونا قرار است ۹ بازیکن از جمله فرنکی دی‌یونگ را در تابستان امسال به فروش برساند چون ژاوی سرمربی کاتالان‌ها به دنبال بازسازی تیمش پس از یک فصل ناامیدکننده است. بازیکنانی که دستمزد بالایی می‌گیرند و پیشنهادات مالی مطلوبی دارند در اولویت خروج از تیم قرار دارند. قرارداد عثمان دمبله و دنی آلوز هم رو به پایان است و احتمال تمدید نشدن قرارداد آنها وجود دارد چون دمبله دستمزد بالایی دارد و آلوز هم پا به سن گذاشته است. به غیر از دی‌یونگ، بازیکنانی مثل نتو، کلمنت لانگله، سرجینیو دست، اسکار مینگوئسا، ساموئل اومتیتی، ریکی پوچ، ممفیس دیپای و مارتین برایتویت تابستان امسال در فهرست مازاد بارسا در فصل نقل و انتقالات خواهند بود. فرانک کسیه هافبک ساحل عاجی میلان یکی از گزینه‌های مدنظر ژاوی برای خرید است که که البته جذب این بازیکن به آسانی امکانپذیر نخواهد بود. بازیکنانی چون مارکو وراتی، نیکلاس سوله و آلوارو موراتا نیز مورد علاقه سرمربی آبی‌اناری‌ها هستند.

مانه، بمب بعدی نقل و انتقالات اروپا

رسانه‌های آلمانی خبر از یک انتقال بزرگ در فوتبال اروپا می‌دهند. طبق ادعای بخش آلمانی اسکای اسپورتس بایرن مونیخ به جذب سادیو مانه، مهاجم لیورپول علاقه دارد. البته ۲ باشگاه تماس رسمی با هم نداشته‌اند، اما حسن سالیحمیدزیچ، مدیر ورزشی بایرن، با مدیر برنامه این بازیکن ۳۰ ساله در ارتباط بوده است. قرارداد این ستاره سنگالی تا سال ۲۰۲۳ است اما مذاکرات بر سر تمدید آن خوب پیش نرفته و مانه ناراحت است که باشگاه لیورپول، تمدید قرارداد محمد صلاح را در اولویت قرار داده است. حمیدزیچ چند روز پیش خبر از یک خرید شگفت‌انگیز برای بایرن داده بود: «غافلگیر خواهید شد. ما باید ببینیم که چه انتقالی امکان‌پذیر است و چه انتقالی نه. ما ایده‌های خلاقانه‌ای داریم و یک خرید بسیار بزرگ در راه است» گفته می‌شود بایرن با شرایط مانه در مورد افزایش دستمزد نیز موافقت کرده و مشکلی برای پرداخت آن ندارد.

وزنه برداری

وزنه‌برداری جوانان جهان با رکوردشکنی وزنه بردار سنگین وزن ایران همراه شد

تاریخ سازی جمالی و یوسفی

گروه ورزشی/ یکتا جمالی وزنه بردار جوان کشورمان مدال برنز سال گذشته مسابقات وزنه‌برداری جوانان جهان خود را به نقره تبدیل کرد و عنوان چهارم مجموع پیکارهای یونان را به خود اختصاص داد. یکتا جمالی در گروه A دسته ۸۷ کیلوگرم روی تخته رفت. او در یک ضرب، موفق به مهار وزنه‌های ۹۴، ۹۸ و ۱۰۰ کیلوگرم شد تا مدال نقره مسابقات را به خود اختصاص دهد.جمالی که کار خود را در دوضرب با وزنه ۱۱۵ کیلوگرم شروع کرد، در حرکت دوم نتوانست وزنه ۱۲۱ کیلوگرم را بالای سر ببرد اما در حرکت سوم موفق به مهار این وزنه شد تا رکورد مجموع ۲۲۱ کیلوگرم را از آن خود کند.او در دوضرب و مجموع نتوانست روی سکو برود و به کار خود در این دوره از مسابقات با مدال نقره یک ضرب خاتمه داد.وزنه‌بردار ازبکستانی با مجموع ۲۳۸ کیلوگرم قهرمان این دسته شد. وزنه‌برداران کوبا و امریکا هم دوم و سوم شدند. گفتنی است یکتا جمالی سال گذشته نیز اولین مدال جهانی تاریخ وزنه‌برداری بانوان ایران را در مسابقات جوانان جهان به دست آورد و مدال برنز رقابت‌های تاشکند را از آن خود کرد. او همچنین مدال نقره پیکارهای نوجوانان جهان را به دست آورد و در مسابقات قهرمانی بزرگسالان جهان کارش را با ۶ حرکت موفق به پایان رساند.لازم به ذکر است دیروز علیرضا یوسفی وزنه بردار فوق سنگین ایران در این مسابقات روی تخته رفت.

علیرضا یوسفی با مهار وزنه ۱۷۷ کیلوگرم موفق به کسب مدال طلای یک‌ضرب شد. او در حرکت اول و دوم وزنه های ۱۶۶ و ۱۷۱ کیلوگرم را بالای سر برد و در حرکت سوم با مهار وزنه ۱۷۷ کیلوگرم، مدال طلای خود را قطعی کرد. یوسفی با مهار وزنه ۲۳۹ کیلوگرم در حرکت دو ضرب، علاوه بر کسب مدال طلای این حرکت و مدال طلای مجموع، رکورد تازه ای را نیز در مسابقات قهرمانی جوانان جهان به نام خود ثبت کرد. مدال مجموع دسته ۱۰۹+ جوانان جهان با مجموع وزنه ۴۱۶ کیلوگرم به یوسفی تعلق گرفت.

خبر

سری آ ایتالیا، مقصد جدید کاپیتان میلاد

میلاد عبادی‌پور، کاپیتان تیم ملی والیبال ایران بعد از ۵ سال بازی در تیم اسکرا و پلاس لیگا، به لیگ سری آ ایتالیا می‌رود. عبادی‌پور که سال ۲۰۱۷ با قرارداد با اسکرا لژیونر شد، ظاهراً بازی دیشب مقابل زاویرچه برای سومی پلاس لیگا، آخرین حضورش در لهستان و جمع تیم زنبورهای زرد شهر بوهاتوف است.هرچند هواداران تیم اسکرا بوهاتوف در لیگ برتر والیبال لهستان معتقدند به حضور میلاد عبادی‌پور، عادت کرده‌اند، ولی ظاهراً او را فصل بعد باید در ایتالیا دید. تیم «آلیانز میلانو» تیم بعدی عبادی‌پور است. تیمی که از سال ۲۰۲۱ مذاکره با دریافت‌کننده ملی‌پوش ایرانی را شروع کرد و در نهایت با او به توافق مالی رسید. روبرتو پیاتزا، سرمربی پیشین اسکرا، سرمربی میلانو است.

سوژه

مسی سفیر گردشگری عربستان شد

لیونل مسی به عنوان سفیر گردشگری عربستان منصوب شد. سایت عرب‌نیوز در گزارشی نوشت وزیر جهانگردی عربستان با استقبال از فوق‌ستاره آرژانتینی فوتبال در فرودگاه بین‌المللی ملک عبدالعزیز اعلام کرد لیونل مسی به‌عنوان سفیر توریسم این کشور انتخاب شده است. مسی پس از اعلام این خبر از سوی سازمان گردشگری عربستان وارد شهر جده شد. احمد الخطیب، وزیر گردشگری عربستان سعودی در پیامی که در توئیتر منتشر کرد نوشت: «از حضور لیونل مسی در عربستان خوشحالم. این اولین سفر او به عربستان نیست و آخرین هم نخواهد بود.» با انتشار خبر سمت جدید او به عنوان سفیر گردشگری در شبکه‌های اجتماعی، کاربران زیادی از جمله فوتبالیست‌های عربستانی از وزارت گردشگری به دلیل جذب وی تمجید کردند. سامی الجابر، مهاجم سابق تیم ملی الهلال و عربستان سعودی در این باره گفت: «داشتن مسی به عنوان سفیر گردشگری عربستان سعودی به دلیل محبوبیت زیادی که در جهان دارد، یک گام بسیار متمایز و منحصر به فرد است که تأثیر مثبتی بر موقعیت جده به عنوان یک مقصد گردشگری دارد.»

انصراف ۲ ستاره تنیس از مسابقات ایتالیا

کارلوس آلکاراس و نائومی اوساکا، ۲ تنیس‌باز سرشناس مرد و زن جهان به دلیل مصدومیت‌هایی که داشتند از رقابت‌های آزاد ایتالیا انصراف دادند. کارلوس آلکاراس ستاره و پدیده جوان تنیس جهان پس از قهرمانی در مسابقات آزاد مادرید، روز دوشنبه به دلیل آسیب‌دیدگی مچ پای راست از مسابقات آزاد ایتالیا کنار رفت. این نوجوان اسپانیایی رافائل نادال و نواک جوکوویچ را پشت سر هم در مادرید شکست داد، سپس الکساندر زورف را در فینال روز یکشنبه شکست داد و چهارمین عنوان قهرمانی سال خود را در زادگاهش به دست آورد. آلکاراس ۱۹ ساله در جریان پیروزی مقابل نادال در مرحله یک چهارم نهایی از ناحیه مچ پا آسیب دید و با وجود این تا پایان رقابت‌های آزاد مادرید ادامه داد و عنوان قهرمانی را از آن خود کرد. همچنان نائومی اوساکا تنیس‌باز زن ژاپنی به دلیل مصدومیت آشیل چپ در این مسابقات حضور نخواهد داشت و هنوز آماده بازگشت به میادین نیست.

جوکیچ؛ ارزشمندترین ستاره NBA

در پایان مرحله گروهی رقابت‌های لیگ بسکتبال امریکا NBA، طبق روال هر سال بهترین‌های فصل در بخش‌های مختلف معرفی می‌شوند. انتخاب نفرات برتر با آرای اخذ شده از رسانه‌ها صورت گرفت و به صورت رسمی نیز اعلام شد. در بخش بازیکن، خبرنگاران و کارشناسان حوزه NBA سه بازیکن را برای کسب جایزه ارزشمندترین بازیکن در نظر گرفتند که شامل نیکولا جوکیچ از دنور ناگتس، جوئل امبید از فیلادلفیا سونی سیکسرز و یانیس آنتتوکومپو از میلواکی‌باکس می‌شد. در نهایت جایزه این بخش که مهم ترین جایزه سال به شمار می‌رود به جوکیچ رسید و او برای دومین بار این افتخار را کسب کرد. در میان سه نامزد کسب بهترین مربی سال، مونتی ویلیامز از فینیکس سانز، تایلو ینکینز از ممفیس گریزلیز و اریک اسپولسترا از میامی هیت، این مونتی ویلیامز است که موفق به دریافت این عنوان شده است. او در مرحله گروهی فصل جاری با تیم فینیکس سانز رکورد ۶۴ پیروزی و ۱۸ باخت را به ثبت رسانده که بهترین رکورد در تاریخ این تیم محسوب می‌شود.

گفت و گو

در گفت‌وگو با «ایران» تأکید شد

ارزشیابی کیفی – توصیفی همچنان در مقطع ابتدایی ملاک است

اکرم رضایی ثانی / پس از اتمام ایام عید، سال تحصیلی آموزشی به رویه سابق خود یعنی شیوه پیش از کرونا بازگشت؛ مدت‌هاست که شیوه ارزشیابی کیفی-توصیفی رویکرد اصلی شده و دیگر از امتحانات برای پایه‌های دبستان خبری نیست ،اما با توجه به ابلاغیه‌ای که در خصوص امتحانات نوبت دوم سال در جاری اعلام شد، این تصور برای برخی والدین وجود داشت که ارزیابی فقط از طریق آزمون کتبی خواهد بود و دیگر رویه ارزشیابی کیفی - توصیفی اعمال نخواهد شد. روز گذشته طبق اعلام رئیس مرکز سنجش و پایش کیفیت آموزشی اعلام شد که شیوه‌نامه برنامه‌ریزی، طراحی سؤالات و برگزاری امتحانات نهایی و غیرنهایی دانش‌آموزان دوره اول ابتدایی (پایه‌های اول - دوم - سوم) در نوبت دوم سال تحصیلی ۱۴۰۰-۱۴۰۱ در دو درس فارسی و ریاضی و در دوره دوم ابتدایی (پایه‌های چهارم و پنجم) در دروس فارسی، ریاضی و علوم، علاوه‌بر ابزارهای مختلف ارزشیابی کیفی توصیفی، در پایان سال تحصیلی آزمون‌های کتبی برگزار می‌شود. رضوان حکیم‌زاده معاون آموزش ابتدایی وزارت آموزش و پرورش در توضیح این ابلاغیه به «ایران» گفت: هیچ تغییر خاصی در ارزشیابی کیفی - توصیفی اتفاق نیفتاده است.

وی ادامه داد: ارزشیابی کیفی - توصیفی فرایند ارزیابی یادگیری دانش‌آموزان است که نتایج آن به‌صورت وضعیت‌های کیفی- توصیفی در اختیار دانش‌آموزان و خانواده گذاشته می‌شود. پیش‌تر برای انجام ارزشیابی از ابزارهای متعددی استفاده می‌شده که در آیین‌نامه ارزشیابی کیفی - توصیفی هم پیش‌بینی شده بود. بنابراین آزمون کتبی یکی از ابزارهای ارزشیابی است و در کنار سایر ابزارها مانند آزمون‌های مداد - کاغذی، عملکردی، شفاهی و... آزمون کتبی مورد استفاده قرار می‌گیرد.

معاون وزیر آموزش و پرورش گفت: از این رو چه ارزشیابی کیفی - توصیفی و چه مدل‌های دیگر هم می‌تواند به کار گرفته شود. بنابراین هیچ تغییری اتفاق نیفتاده است ،اما تأکید شده که معلمان از ابزار آزمون کتبی هم حتماً استفاده کنند. به تعبیر دیگر در نهایت نتیجه یادگیری دانش‌آموزان باز در مقیاس خیلی خوب، خوب، قابل قبول و نیازمند تلاش خواهد بود. حکیم‌زاده اظهار داشت: با توجه به اینکه دانش‌آموزان در دو سال گذشته درگیر آموزش‌های مجازی بوده‌اند تلاش شده که ما بتوانیم از ابزارهای متنوع‌تری استفاده کنیم و برای اینکه ارزیابی دقیق‌تری داشته باشیم تأکید شده که از امتحان کتبی در کنار سایر ابزارها برای ارزشیابی کیفی - توصیفی استفاده شود.معاون آموزش ابتدایی وزارت آموزش و پرورش در پاسخ به این سؤال که آیا استفاده از این ابزار برای معلمان اجباری است؟ گفت: تأکید شده که معلمان برای درس‌هایی که معین شده از این ابزار استفاده کنند البته آنها می‌توانند حتی برای همه درس‌ها نیز از این ابزار استفاده کنند. در هر صورت آزمون کتبی یکی از ابزارهای ارزشیابی است ولی ارزشیابی کیفی - توصیفی خودش یک کل است و ما نتایج یادگیری را باز هم مانند سابق به‌صورت ارزشیابی کیفی - توصیفی ارائه خواهیم کرد. خیلی‌ها تصور می‌کنند که ما ارزشیابی کیفی - توصیفی کنار گذاشته‌ایم ولی این‌طور نیست و رویه مانند سابق است.

به گزارش «ایران»، بازه زمانی برگزاری آزمون‌های کتبی در تمامی پایه‌ها از روز یکشنبه یکم تا روز پنجشنبه دوازدهم خرداد ماه ۱۴۰۱ و در مناطق گرمسیری، تصمیم‌گیری در خصوص بازه زمانی آزمون‌ها بر عهده ستاد امتحانات هر استان است.

اخبار

پرداخت مابه‌التفاوت افزایش حقوق بازنشستگان پایان اردیبهشت

به‌منظور پرداخت به‌موقع مستمری بازنشستگان تأمین‌اجتماعی، پرداخت مستمری اردیبهشت ماه این افراد از امروز آغاز شده و به محض تصویب افزایش مستمری امسال در هیأت دولت و ابلاغ آن به سازمان تأمین‌اجتماعی، در ۲ روز پایانی اردیبهشت، مابه‌التفاوت افزایش این ماه پرداخت می‌شود.

به گزارش روابط عمومی سازمان تأمین‌اجتماعی، مطابق اطلاع‌رسانی گذشته پیشنهاد مربوط به افزایش حقوق مستمری‌بگیران در سال ۱۴۰۱ بر اساس مواد ۹۶ و ۱۱۱ قانون تأمین‌اجتماعی به منظور طرح و تصویب در هیأت وزیران ارسال شده است که به محض تصویب و ابلاغ قانونی در ماه جاری نسبت به واریز حقوق و مستمری بر اساس مصوبه اقدام می‌شود.

از آنجا که طبق روال و بر اساس حروف الفبا حقوق مستمری‌بگیران از بیستم هر ماه شروع و واریز می‌شود؛ لذا در راستای پرداخت به‌موقع، به اطلاع می‌رساند در ماه جاری نیز طبق ماه‌های قبل اقدام شد و مابه‌التفاوت افزایش اردیبهشت ماه برای تمام گروه‌های بازنشستگی با وصول مصوبه هیأت وزیران، طی ۲ روز پایانی اردیبهشت ماه پرداخت می‌شود. همچنین مابه‌التفاوت فروردین ماه نیز همزمان با پرداخت مستمری خرداد و تیرماه انجام خواهد شد.

سهم بیماران در پرداخت هزینه‌های پزشکی ۱۴۰۱

اخیراً بالای ۵ میلیون نفر رایگان تحت پوشش بیمه قرار گرفتند

معاون درمان وزارت بهداشت، درمان و آموزش پزشکی درباره سهم مردم در پرداخت هزینه‌های پزشکی در سال جاری و همچنین وضعیت نقدینگی بیمارستان‌ها توضیح داد.

دکتر سعید کریمی درباره سهم مردم در تعرفه‌های پزشکی سال ۱۴۰۱ و وضعیت پرداخت از جیب مردم در حوزه سلامت به ایسنا، گفت: در بخش بستری، مردم حداکثر ۱۰ درصد هزینه‌ها را می‌پردازند و در بخش سرپایی هم حداکثر ۳۰ درصد هزینه را مردم پرداخت می‌کنند و مابقی هزینه‌ها را سازمان‌های بیمه‌گر خواهند پرداخت. در عین حال در برخی بیماری‌ها مانند بیماران خاص هم عمده خدمات‌شان تحت پوشش بیمه‌ای ۱۰۰ درصدی است و بیمار بابت این خدمات پولی پرداخت نمی‌کند.کریمی درباره تمهیدات در نظر گرفته شده برای دهک‌های درآمدی پایین، گفت: اخیراً بالای ۵ میلیون نفر از افراد فاقد بیمه بدون مراجعه و حتی پرداخت یک ریال پول، تحت پوشش بیمه قرار گرفتند. این افراد در بخش بستری ۹۰ درصد و در بخش سرپایی ۷۰ درصد حمایت می‌شوند؛ اقدام خوبی بود که امسال انجام شد. در عین حال اعلام شده که افراد فاقد بیمه به‌صورت خوداظهاری اعلام کنند تا تحت پوشش بیمه قرار گیرند.

کریمی همچنین درباره وضعیت تأمین دارو در بیمارستان‌ها گفت: بیش از اینکه کمبود دارویی در بیمارستان‌ها معضل باشد، عمدتاً مشکل ما این است که نقدینگی بیمارستان‌ها برای خرید دارو کافی نیست. باتوجه به تأخیرهایی که در پرداخت مطالبات بیمارستان‌ها وجود داشته و بدهی ۸۰۰۰ میلیاردی تأمین‌اجتماعی در پرداخت مطالبات، بیمارستان‌ها برای خرید دارو نقدینگی نداشته و دچار مشکل شدند. البته تا امروز هر طور بوده تأمین کرده‌اند، اما خواهش می‌کنیم حمایت شود تا نقدینگی بیمارستان‌ها ترمیم شود و مشکلی برای ارائه خدمات نداشته باشیم.

وی در ادامه درباره برنامه‌های وزارت بهداشت، درمان و آموزش پزشکی در حوزه بیماران خاص، گفت: برای بیماران خاص، نادر و صعب‌العلاج برنامه‌هایی داریم تا بتوانیم بر اساس منابعی که داریم، یکسری پوشش‌های حداکثری برای این بیماران ایجاد کنیم تا مشکلاتشان کمتر شود.

فوتی‌های روزانه کرونا در ایران به ۳ نفر رسید

نفس تنگی کرونا

ایسنا

گروه اجتماعی / روزهایی بود که کشور درگیر موجی از مرگ و میرهای کرونایی بود که روزانه ۷۰۰ فوتی ثبت می‌شد. حالا شنیدن این خبر که فوتی‌های کرونا به سه نفر در شبانه روز منتهی به روز گذشته رسیده است، حاکی از تلاشی خستگی‌ناپذیر برای متوقف کردن چرخش ویروس در کشور و ابتلا و مرگ و میرهاست. فقط کافی است به یاد بیاوریم که آخرین بار در همان اوایل شیوع این پاندمی در کشور یعنی روز ۶ اسفند ۹۸، تعداد مرگ و میر روزانه بیماران کووید۱۹ در کشور، ۳ نفر بود. هر چند حتی فوت یک نفر در اثر کرونا هم زیاد است اما حالا با توجه به برداشته شدن اکثر محدودیت‌ها از جمله سفرها و بازگشایی‌های مدارس و دانشگاه‌ها با رسیدن به آماری که روز گذشته وزارت بهداشت از آخرین وضعیت کرونا در کشور اعلام کرد، می‌توان امیدوار بود که پس از دو سال و سه ماه به روزهای عادی پیش از کرونا باز گردیم؛ هر چند کارشناسان مدام هشدار می‌دهند که عادی انگاری و احساس عبور از خطر کرونا در حالی که هنوز در دنیا این بیماری یک پاندمی است، رفتار پر خطری است و همچنان رعایت پروتکل‌ها و تکمیل واکسیناسیون باید در صدر رفتار اجتماعی مردم باشد. هنوز ۸۳۶ نفر از بیماران مبتلا به کووید۱۹ در بخش‌های مراقبت‌های ویژه بیمارستان‌ها تحت مراقبت قرار دارند. بنابر اعلام وزارت بهداشت، در شبانه روز منتهی به روز گذشته به جز تهران با ۲ مورد فوتی بیماران کووید۱۹ و البرز با یک مورد، همه استان‌های کشور، مرگ و میر صفر داشته‌اند، گرچه ۴۶۰ بیمار جدید مبتلا به کووید۱۹ در کشور شناسایی شدند و ۸۲ نفر از آنها نیز بستری شدند.

تاکنون بنا بر معیارهای تشخیصی کووید مجموع بیماران کووید۱۹ در کشور به ۷ میلیون و ۲۲۶ هزار و ۲۱۹ نفر رسیده است و باید در این آمار کسانی را که ناقلان پنهان بوده‌اند یا تست‌های تشخیصی را نداده‌اند در نظر گرفت. تاکنون ۵۱ میلیون و ۵۸۲ هزار و ۶۳۵ آزمایش تشخیص کووید۱۹ در کشور انجام شده است. مجموع جانباختگان این بیماری در کشورما تا روز گذشته به ۱۴۱ هزار و ۱۹۲ نفر رسید. در حال حاضر ۰ شهرستان در وضعیت قرمز، ۴ شهرستان در وضعیت نارنجی، ۳۱۹ شهرستان در وضعیت زرد و ۱۲۵ شهرستان در وضعیت آبی قرار دارند.

تاکنون ۶۴ میلیون و ۳۹۸ هزار و ۵۷۷ نفر دوز اول، ۵۷ میلیون و ۶۴۸ هزار و ۳۸۰ نفر دوز دوم و ۲۷ میلیون و ۲۱۶ هزار و ۳۱۸ نفر نیز دوز سوم واکسن کرونا را در کشور تزریق کرده‌اند. بر این اساس مجموع واکسن‌های تزریق شده در کشور به ۱۴۹ میلیون و ۲۶۳ هزار و ۲۷۵ دوز رسید.تقریباً تمام کارشناسان واکسیناسیون گسترده را یکی از مهم‌ترین عوامل کاهش موفقیت‌آمیز چرخه ویروس در کشور می‌دانند و بر تکمیل واکسیناسیون توسط مردم تأکید دارند.

هر چند می‌توان علت آمار فوتی‌ها در تهران و البرز را به جمعیت زیاد این دو شهر کشور نسبت داد اما علیرضا زالی در شصت‌وسومین جلسه علنی شورای شهر تهران که به مناسبت هفته سلامت حضور یافت در این باره گفت: اصولاً بحران در تهران بویژه بحران‌های از جنس نرم افزاری، با چالش‌هایی همراه است و یکی از چالش‌هایی که ما در بیماری کووید۱۹ با آن روبه رو بودیم تمرکز جمعیتی در تهران بود؛ به شکلی که در برخی از مناطق ما با تمرکز جمعیتی بالایی روبه‌رو بودیم. به‌عنوان نمونه منطقه ۴ تهران نزدیک به یک میلیون و ۱۰۰ هزار نفر جمعیت دارد و در ایام کرونا همواره نقطه داغ ما محسوب می‌شد، به طوری که در بخش بستری و چه در حوزه مرگ و میر بیشترین آمار این منطقه را به خود اختصاص می‌داد.

وی با بیان اینکه متأسفانه زیرساخت‌های حوزه درمانی در تهران در سال‌های اخیر متناسب با جمعیت توسعه و رشد پیدا نکرده، افزود: بی‌تردید در این بخش با محرومیت‌هایی روبه‌رو هستیم، به شکلی که سرانه تخت‌های دولتی در تهران بسیار پایین‌تر از سایر استان‌ها است. از آغاز بیماری کووید۱۹، ۱۱۸ بیمارستان در تهران درگیر این بیماری شدند، ۶۷ درصد از خدمات در ارتباط با بیماری کووید ۱۹ در بیمارستان‌های دانشگاهی و مابقی در بیمارستان‌های تأمین اجتماعی، ارتش و... ارائه شده است که این مسأله می‌تواند به‌عنوان یک رکورد ملی و حتی بین‌المللی محسوب شود.

وی با اشاره به اینکه نباید شرایط فعلی را پایان کرونا ویروس دانست افزود: این اشتباهی راهبردی است که بگوییم کرونا به پایان رسیده و برهمین اساس باید برای ادامه مقابله با این بیماری برنامه‌ریزی و طراحی‌های لازم را داشته باشیم.

وی در بخش دیگری از صحبت‌های خود با اشاره به راه‌اندازی بیمارستان صحرایی در ایام کرونا و در کمتر از ۲۴ ساعت و در محل نمایشگاه بین‌المللی تهران گفت: ۵ میلیون و ۴۰۰ هزار نفر از آغاز کرونا به بیمارستان با عنوان این بیماری مراجعه کردند که در این بخش دو میلیون و ۷۰۰ هزار نفر خدمات لازم را دریافت کردند.

وی با بیان اینکه پیک پنجم از سخت‌ترین امواج کرونا بود، ادامه داد: بی‌تردید باید دید در ایام کرونا هیچ یک از مراجعه‌کنندگان با مشکل مواجه نشدند و تمام افراد خدمات مناسبی دریافت کردند. تا روز گذشته ۲۶ میلیون دوز واکسن کرونا تزریق شد، ۱۰ میلیون و ۸۰۰ هزار نفر دوز اول و حدود ۹ میلیون دوز دوم و حدود ۵ میلیون نفر دوز سوم را دریافت کردند.

از سوی دیگر خبرهای جهان حاکی از این است که همچنان باید در برابر این ویروس هوشیار بود. شمار مبتلایان به کووید۱۹ در جهان تاکنون به ۵۱۷ میلیون و ۷۷۹ هزار و ۴۳۷ نفر رسیده است. مرگ شش میلیون و ۲۷۸ هزار و ۱۶۵ نفر بر اثر این بیماری تأیید شده است. امریکا با بیش از ۸۳.۶ میلیون مبتلا و بیش از یک میلیون قربانی همچنان در صدر فهرست کشورهای درگیر با این بیماری قرار دارد و هند نیز با آمار بیش از ۴۳.۱ میلیون مبتلا پس از امریکا در رتبه دوم جهانی به لحاظ میزان ابتلا قرار گرفته است. همچنین آمار مبتلایان به کووید۱۹ در برزیل هم از ۳۰.۵ میلیون نفر فراتر رفته و در حال حاضر سومین کشور جهان به لحاظ بالاترین شمار مبتلایان است.برزیل در عین حال با بیش از ۶۶۴ هزار جانباخته پس از ایالات متحده، دومین رکورددار تعداد قربانیان کووید ۱۹ در جهان محسوب می‌شود و پس از آن هند با بیش از ۵۲۴ هزار قربانی، سومین کشور به لحاظ ثبت بالاترین آمار مرگ و میر کرونایی در این فهرست جهانی است.در اروپا نیز فرانسه با ثبت بیش از ۲۸.۹ میلیون مبتلا هم اکنون رکورددار ابتلا در قاره سبز و چهارمین کشور با بیشترین آمار بیمار کرونایی در جهان است. همچنین ایران با مجموع هفت میلیون و ۲۲۵ هزار و ۷۵۹ مورد ابتلا و ۱۴۱ هزار و ۱۸۹ مورد فوت ناشی از بیماری کووید۱۹ در حال حاضر در رتبه شانزدهم در بین کشورهای دارای بیشترین آمار مبتلایان به کرونا قرار دارد.

«ایران» از ابهامات پیرامون برگزاری چهل و نهمین آزمون دستیاری پزشکی گزارش می‌دهد

گریز نظام آموزشی و درمانی از یک اختلال

فریبا خان احمدی
خبرنگار

ایسنا

چهل و نهمین آزمون دستیاری پزشکی در حالی قرار است پنجشنبه ۲۲ اردیبهشت ماه ۱۴۰۱ برگزار شود که همچنان حاشیه‌ها پیرامون قدیمی بودن منابع و شائبه‌های تخطی وزارت بهداشت از آیین‌نامه مربوط به تغییر منابع، نقل برخی محافل شده است. در این آزمون ۱۲ تا ۱۴ هزار پزشک عمومی به رقابت می‌پردازند تا پس از قبولی بتوانند در رشته‌های تخصصی پزشکی تحصیل کنند و با عنوان دستیار یا رزیدنت در بیمارستان‌ها و مراکز درمانی به ارائه خدمات بپردازند اما مدتی است که حواشی‌های زیادی درباره برگزاری حساس‌ترین آزمون علوم پزشکی مطرح می‌شود؛ ماجرایی که مشابه آن در آزمون چهل و هشتم دستیاری پزشکی نیز تکرار شد و در نهایت با اعتراض داوطلبان برگزاری آزمون از اسفند ۹۹ به ۸ تیر ۱۴۰۰ موکول شد (دلیل این تعویق رأی موقت دیوان عدالت اداری مبنی بر رسیدگی به اعتراض داوطلبان آزمون دستیاری و رعایت فاصله آزمون‌ها بود.) حاشیه پراکنی‌ها پیرامون برگزاری چهل و نهمین آزمون دستیاری که فردا برگزار می‌شود به یکی از مباحث داغ این روزها در حوزه سلامت کشور بدل شده است. اعتراض داوطلبان چهل و نهمین آزمون دستیاری پزشکی متوجه این موضوع است که برخی از دروس منابع آزمون دستیاری پزشکی با توجه به تحولات گسترده دانش پزشکی و همچنین تغییرات کتب منابع درسی، نیاز به به‌روزرسانی دارد اما منابع قدیمی هنوز در این آزمون منبع هستند. البته پیش از این داوطلبان همین آزمون به زمان برگزاری امتحان دستیاری اعتراض داشتند. طبق تقویم آزمون‌ها باید آزمون دستیاری در اسفند ماه ۱۴۰۰ برگزار می‌شد اما با توجه به تعویقی که در آزمون ماقبل آن رخ داد و آزمون به ۸ تیر ۱۴۰۰ موکول شد در نهایت دیوان عدالت اداری رأی به رعایت ایجاد فاصله یک ساله میان دو آزمون داد.

داوطلبان معترض چه می‌گویند؟ طبق اعلام یکی از اعضای دیده‌بان شفافیت و عدالت، دوتا از رفرنس‌هایی که در منابع آزمون آمده، تاریخ گذشته است به طوری که ۱۳ سال از عمر یکی از منابع می‌گذرد و این در حالی است که طبق آیین‌نامه قبلی وزارت بهداشت، قانون بر این بود که هر ۵ سال یک بار منابع آزمون دستیاری به روز شود یعنی منابع ۶ سال پشت سر هم تکراری نباشد. داوطلبان می‌گویند که کهنگی در دانش پزشکی معنی ندارد و امسال برای ششمین بار است که از دو تا منابع قدیمی طرح سؤال می‌شود.با این وجود شورای آموزش پزشکی و تخصصی به عنوان مرجع اصلی تصمیم‌گیری در زمینه آزمون دستیاری در رشته‌های تخصصی، فوق‌تخصصی و فلوشیپ در دی ماه ۱۴۰۰ در اولین جلسه خود در وزارت بهداشت دولت سیزدهم تصمیم گرفت یک بار برای همیشه موضوع زمان برگزاری آزمون را حل کند. بهرام عین‌اللهی وزیر بهداشت،درمان و آموزش پزشکی و رئیس شورای آموزش پزشکی و تخصصی اعلام کرد، شورا تصمیم گرفته آزمون دستیاری را به صورت ثابت در اردیبهشت ماه هر سال و آزمون دستیاری دوره چهل و نهم نیز در اردیبهشت ماه ۱۴۰۱ برگزار شود. وزیر بهداشت،درمان و آموزش پزشکی درباره منابع آزمون دستیاری نیز خاطرنشان کرد: در مورد رفرنس‌های آزمون دستیاری نیز روال، تصمیم هیأت ممتحنه و اعضای بورد است و حتماً رفرنس‌ها باید از قبل اعلام شده باشد تا متقاضیان بتوانند خودشان را برای آزمون، آماده کنند که این مورد نیز توسط شورای آموزش پزشکی و تخصصی اعلام خواهد شد.این تصمیم نهایی، برخی از شرکت کنندگان چهل و نهمین آزمون دستیاری که ۱۲ هزار نفر هستند را راضی نکرده و آنها همچنان بر عدم ابلاغ رأی دیوان عدالت اداری و استنکاف وزارت بهداشت از اجرای قوانین خود اعتراض دارند.اخبار رسیده به ما نشان می‌دهد، انتخاب سؤالاتی با مضامین و مفاهیم مشکوک و درمان‌های قدیمی و منسوخ در آزمون ۴۹ دستیاری پزشکی طرح نخواهند شد. در همین زمینه وزارت بهداشت نیز بر اساس اختیارات خود در تاریخ ۲۱ دی ماه ۱۴۰۰ آیین‌نامه آزمون را تغییر داده و اعلام کرد که آزمون ۴۹ مشابه آزمون ۴۸ نخواهد بود. وزیر بهداشت،درمان و آموزش پزشکی نیز چند روز پیش در برنامه تلویزیونی آب پاکی را روی دست همه معترضین برگزاری این آزمون ریخت و به صراحت تأکید کرد که آزمون دستیاری با رعایت کامل موازین قانونی برگزار می‌شود. استدلال حقوقی وزارت بهداشت این است که رأی دیوان عدالت اداری در مورد آزمون ۴۸ بوده و در حکم دیوان آمده که این حکم برای آزمون‌های «مشابه» هم جاری است، اما در حال حاضر آیین‌نامه تغییر کرده و وزارت بهداشت معتقد است آزمون ۴۹ مشابه آزمون قبلی نخواهد بود.

ابوالفضل باقری فرد معاون آموزشی وزارت بهداشت نیز در این زمینه تأکید می‌کند، اصرار وزارت بهداشت مبنی بر عدم تعویق این آزمون رعایت عدالت آموزشی برای داوطلبانی است که بر اساس تقویم آزمون‌ها خود را تعطیل و آماده کرده‌اند، ازجمله استعدادهای درخشان که مستقیماً و بدون گذراندن طرح در آزمون شرکت می‌کنند و نیز پزشکان عمومی جوانی که مدتی است تمام کارهای خود را تعطیل و آماده آزمون شده‌اند و تعدادشان هم بسیار زیاد است.باقری درباره رأی دیوان عدالت اداری مبنی بر تعویق آزمون دستیاری نیز اعلام کرد که این رأی در دولت قبل برای آزمون دستیاری ۴۸ (سال گذشته) بوده است، اما در دولت جدید با اصلاح آیین‌نامه‌ها که اتفاقاً از وظایف قانونی وزارت بهداشت است، آزمون ۴۹ با رعایت کامل موازین قانونی برگزار خواهد شد. مهم‌ترین علت مخالفت با تعویق امتحان، عدم حضور بموقع دستیاران در بیمارستان‌ها و دانشگاه‌ها است که نظام آموزشی و درمانی کشور را مختل می‌کند و این خط قرمز وزارت بهداشت است زیرا سلامت مردم به خطر می‌افتد.

همچنین طبق اعلام عباسی مشاور اجرایی دبیر شورای آموزش پزشکی؛ در آزمون دستیاری دوره ۴۹ دو منبع مورد اعتراض واقع شده که این منابع مربوط به سنوات قبل است، علت انتخاب این دو منبع آن بوده که تا زمان اعلام منابع آزمون، منبع فارسی جامع و مورد تأیید بورد در بازار وجود نداشته است و اگر هم منبع اینچنینی وجود داشت، منابع آزمون پیش کارورزی که داوطلبان از آن استفاده کردند با منابع آزمون دستیاری متفاوت می‌شد. این دو منبع در مجموع ۱۲ سؤال از ۲۰۰ سؤال معادل ۶ درصد سؤالات آزمون را شامل می‌شوند و بدیهی است از موضوعاتی که احتمال تغییر یا به‌روز شدن آنها وجود دارد، سؤال طرح نمی‌شود تا مورد ابهامی برای داوطلبان وجود نداشته باشد.مشاور اجرایی دبیر شورای آموزش پزشکی می‌گوید: «استفاده از این مستمسک که منابع به‌روز نیست، مبنای منطقی ندارد. بر مبنای مصوبه شورای آموزش پزشکی محدودیت زمانی برداشته شده است، بنابراین برگزاری آزمون دستیاری به طور کامل قانونی است و رأی دیوان عدالت اداری مبنی بر تغییر زمان آزمون مربوط به آزمون قبلی است.»گرچه کمتر از ۴۸ ساعت به برگزاری چهل و نهمین آزمون دستیاری زمان باقی مانده بود اما اعتراض‌ها همچنان پیرامون این موضوع ادامه دارد. با وجود این روز گذشته مرکز روابط عمومی وزارت بهداشت در اطلاعیه‌ای از توزیع کارت ورود به این آزمون خبر داد و اعلام کرد که این آزمون روز پنجشنبه برگزار خواهد شد.

در گفت‌وگوی «ایران» با رئیس سازمان جوانان هلال احمر مطرح شد

به دنبال مردمی سازی حداکثری هلال احمر هستیم

مهسا قوی قلب
خبرنگار

مهر

۱۸ تا ۲۴ اردیبهشت ماه هفته جهانی صلیب سرخ و هلال احمر نام‌گذاری شده است، امسال جمعیت هلال احمر کشور نیز شعار زیبا و معنادار «یک قرن خدمت بی‌منت» را برگزیده تا در کلامی کوتاه بتواند عمق عملکرد این نهضت را به تصویر کشد. بالغ بر یک میلیون و ۳۰۰ هزار نفر عضو جوان در این جمعیت فعالیت می‌کنند. به گفته دکتر محمد گل‌فشان، رئیس سازمان جوانان هلال احمردر نوروز امسال، ۳۱ هزار نفر از اعضای جوان در امدادرسانی‌ها فعال بودند، در دوران کرونا نیز بیش از ۱۰۰ هزار نفر فعالیت جدی داشتند.

رئیس سازمان جوانان هلال احمر با اشاره به اینکه این سازمان درگاه ورودی جمعیت هلال احمر است، به «ایران» می‌گوید: معمولاً هر فردی که می‌خواهد به جمعیت ورود پیدا کند، ابتدا از طریق این سازمان اقدام می‌کند، زیرا در اولین گام، ما بحث آموزش و توانمندسازی را در پیش می‌گیریم و برای فعالیت در بحران‌های مختلف مانند سیل و زلزله، تیم‌های آماده را به مناطق مورد نظر اعزام می‌کنیم. در کنار گروه‌های امدادی در بحران‌ها تیمی به عنوان «سحر» هم وجود دارد که تحت عنوان سفیران حمایت‌های روانی در حوادث مختلف در مناطق آسیب‌دیده به ارائه خدمات می‌پردازند، به عنوان نمونه در دوران کرونا، تیم‌های سحر برای بازماندگان این بیماری، حمایت‌های روانی داشتند تا بتوانند به لحاظ روحی دوره فشار روانی آسیب دیدگان را کوتاه‌تر کنند، دکترهای روانشناس و کارشناسان این رشته در این حوزه فعال هستند.

■ جوانان هلال احمر، سفیران حمایت‌های امدادی

گل فشان به تیم‌های دیگر سازمان جوانان اشاره کرده و توضیح می‌دهد: تیم‌هایی هم تحت عنوان «سحاب» هستند که سفیران حمایت‌های امدادی بشردوستانه هستند. این تیم‌ها با دوچرخه، خدمات ارائه می‌دهند و با همراه داشتن کیف‌های امدادی در حالی که دوستدار طبیعت نیز هستند، به مناطق اعزام می‌شوند.

به عنوان نمونه در طبیعت به مردم، کیسه زباله برای جمع‌آوری زباله‌ها می‌دهند و از آنجایی که کلاً با دوچرخه رفت و آمد می‌کنند، اشاعه دهنده فرهنگ استفاده از دوچرخه و هوای پاک و طبیعت به شمار می‌روند. تیم‌های دیگری هم مشتمل بر دانش‌آموزان و دانشجویان در سازمان جوانان وجود دارد که تحت عنوان «دادرس» فعالیت می‌کنند و در حوزه دانش‌آموزی و دانشجویی، آماده ارائه خدمات در روزهای بحرانی به هموطنان هستند، در ابتدا هم این افراد با ورود به سازمان، دوره‌های خاص می‌بینند و در تیم‌های مختلف تقسیم می‌شوند. در حال حاضر بالغ بر ۸۰۰۰ مدرسه در سراسر کشور در طرح دادرس فعال هستند. به گفته رئیس سازمان جوانان جمعیت هلال احمر، بالغ بر ۱۴۴۰ کانون دانشجویی فعال در سراسر کشور داریم که از آمادگی‌های امدادی لازم برخوردار هستند.

در بخش گروه‌های سنی کودکان هم، با عنوان غنچه‌های هلال قبل از مدرسه در مهدکودک‌ها، آموزش‌های امدادی و بشردوستانه به کودکان ارائه می‌شود و با زبان کودکانه و شعر این آموزش‌ها در اختیار کودکان قرار می‌گیرد. سابق بر این مهدکودک‌ها تحت نظارت سازمان بهزیستی بودند اما در حال حاضر که وزارت آموزش و پرورش امور مربوط به مهدکودک‌ها را برعهده دارد، با این سازمان همکاری‌های لازم را داریم. گل فشان با اشاره به اینکه خوشبختانه در این سازمان کمبود نیرو وجود ندارد، می‌افزاید: کانون‌های طلاب در سازمان جوانان فعال هستند، در دوران کرونا این کانون‌ها در مناطق روستایی، فعالیت‌های گسترده‌ای داشتند. در کل، جوانان در سطح کشور مشارکت خوبی دارند و می‌توان به جرأت گفت که کمبود نیرو نداریم و هرکجا به حضور امدادگران نیازمند هستیم، جوانان مشارکت خوبی از خود نشان می‌دهند. با این همه هر زمان، هر تعداد عضو جدید که بخواهند مراجعه کنند، پذیرای آنها هستیم. یکی از وظایف اصلی ما، آموزش‌های امدادی همگانی است و هدف اصلی و غایی ما هم افزایش میزان تاب‌آوری جامعه است.

■ نباید به دولت وابسته باشیم

او با اشاره به اینکه نیروهای سازمان جوانان جمعیت هلال احمر کشور، هیچ حقوقی بابت خدماتی که ارائه می‌دهند، نمی‌گیرند، توضیح می‌دهد: در برخی ایام مانند عید نوروز که رفت و آمد امدادگران زیاد می‌شود، در قالب هزینه ایاب و ذهاب، مبلغی بابت این امر به ایشان تعلق می‌گیرد، این در حالی است که چنانچه امدادگر در طول مدت زمان خدمت دچار آسیب و مشکل شد، بیمه، هزینه‌های او را متقبل می‌شود، در حقیقت اسامی و کدملی اعضا در تمامی فعالیت‌ها ثبت شده و این افراد از چند روز تا یک سال بیمه خواهند بود.

گل فشان درباره مشکلات موجود در این سازمان می‌گوید: ما یک سازمان مردم نهاد و در خدمت مردم هستیم و قاعدتا نباید به دولت وابستگی داشته باشیم، این امر منطقی نیست که کمک‌های دولتی دریافت کنیم، به طور قطع باید حمایت‌های مردمی بیشتر شود تا استقلال جمعیت حفظ شود و وابسته دولت نباشیم.

در دو سال گذشته به دلیل بروز ویروس کرونا و گسترش بیماری در سراسر کشور، مشکلات اقتصادی این جمعیت نیز افزایش پیدا کرد و منابع مالی ضعیف شد، اما امسال وضعیت مالی بهتر خواهد شد، با روی کار آمدن دکترکولیوند وعده‌هایی دولت داده که سبب بهتر شدن اوضاع اقتصادی خواهد شد.

■ ۱۲ هزار نفر جذب نیرو داشته‌ایم

رئیس سازمان جوانان جمعیت هلال احمر در ادامه به یکی از اهداف مهم سازمان که امدادرسانی به افرادی است که در معرض آسیب‌های اجتماعی قرار دارند، اشاره و بیان کرد: گروهی از جوانان حاشیه شهرها در طرح «یاس» که مخفف عبارت «یاران آسیب‌ستیز» است، جذب سازمان شده و آموزش می‌بینند، این کار به صورت مشترک با کمیته امداد در حال انجام است و تاکنون بالغ بر ۱۲ هزار نفر نیز جذب نیرو داشته‌ایم و این افراد خود، امروز به امدادگرانی تبدیل شده‌اند که به امور مسلط هستند تا جایی که در خانه‌های هلال به افراد آسیب دیده کمک می‌کنند و در بحث اشتغالزایی هم فعال هستند.

در ۱۱ استان کشور از جمله استان‌هایی مانند خراسان جنوبی، کرمان، قم، سیستان و بلوچستان در خصوص کسب و کارهای خرد، دوره‌های ویژه گذاشته شده به عنوان مثال سوزن‌دوزی، شال‌بافی و آموزش صنایع دستی از جمله این کسب و کارها هستند که در حال حاضر جوانان، آموزش می‌بینند و همچنین به سایرین آموزش می‌دهند. به گفته گل‌فشان، در مناطقی که آسیب‌های اجتماعی شدت بالاتری دارد، برنامه جدیدی هم با عنوان «پیشگامان پیشرفت» داریم و قرار است که در ۲۰۰۰ منطقه در قالب تیم‌های جداگانه، جوانان آموزش ببینند.

ایران
فرهنگی
سال بیست و هشتم ■ شماره ۷۹۰۴ ■ چهارشنبه ■ ۲۱ اردیبهشت ۱۴۰۱
۹ شوال ۱۴۴۳ ■ 11 May. 2022 ■ Wednsday

گفت‌وگو با نادر طالب‌زاده

رازهای آقای نادر

نادر طالب‌زاده، مستندساز، مجری، کارگردان، تهیه‌کننده، برنامه‌ساز، فعال رسانه‌ای، مدیر فرهنگی و کارشناس مسائل بین‌المللی است. او البته جدای از این عناوین فعالیت‌های آموزشی متعددی را نیز طی سالیان گذشته پیگیری کرده است. نادر طالب‌زاده اردوبادی متولد ۴ دی ۱۳۳۲ است و زندگی پر پیچ و خم او، حوادثی که از سر گذرانده و تجربیاتی که کسب کرده، به خودی خود، تأمل‌برانگیز و به‌شدت «سینمایی» است. گفت‌وگوی مجله اوج هنر به بهانه تقدیر و تجلیل از «نادر طالب‌زاده» را می‌خوانید.

۲

کوروش زارعی
مدیر مرکز هنرهای نمایشی حوزه هنری

صاحبنظر و البته تأثیرگذار

درباره نادر طالب‌زاده که بجد می‌شود او را هنرمندی چند وجهی خواند و نامید ساعت‌ها می‌شود حرف زد و از این وجوه مختلف و کارآمدی او در جبهه‌هایی علی‌الخصوص جبهه رسانه و فرهنگ گفت.

۴

فعالان و صاحبنظران عرصه فرهنگ و رسانه در مراسم بزرگداشت نادر طالب‌زاده مطرح کردند

ما مدیون او هستیم

گروه فرهنگی: مراسم بزرگداشت نادر طالب‌زاده مستندساز، تهیه‌کننده و مجری کارشناس صداوسیما، روز شنبه ۱۷ اردیبهشت ماه با حضور خانواده آن مرحوم و جمعی از مقامات فرهنگی و سیاسی، رئیس و معاونان صداوسیما، هنرمندان و دوستدارانش در مسجد بلال صداوسیما برگزار شد.

در این مراسم **حسین صفارهرندی**، عضو مجمع تشخیص مصلحت نظام، گفت: «حاج نادر نه شاگرد پروری بلکه استاد پروری می‌کرد و معتقد بود افراد را باید به گونه‌ای بار آورد که خود استاد باشند.» وی با بیان اینکه حاج نادر امروز مستندسازانی استاد تربیت کرده است، تصریح کرد: «بواسطه اینکه حاج نادر سواد رسانه‌ای ما را نسبت به تولیدات غربی بالا برد، ما مدیون او هستیم.»

صفارهرندی افزود: «حاج نادر معتقد بود باید به امریکا خبرنگار اعزام کنیم تا واقعیت‌های این کشور را بازگو کنند. واقعیت‌هایی که سردمداران امریکایی از افشای آن هراس دارند.»

صفارهرندی با بیان ویژگی‌های اخلاقی طالب‌زاده، گفت: «حاج نادر از لحاظ اخلاقی نیز الگویی برای ما به شمار می‌رفت و با وجود شخصیت برجسته‌ای که داشت؛ بسیار مهربان و متواضع بود.»

وی با تأکید بر اینکه غربی‌ها نگاهی غیررسمی به یک موضوع دارند و آن را به طور جعلی به مخاطب ایرانی انتقال می‌دهند، گفت: «مرحوم حاج نادر بدون جعل؛ روایتی غیررسمی برای جامعه غربی و امریکایی فراهم کرد و این همان واقعیتی است که آنها در میان خودشان نیز کتمان می‌کردند. در واقع و به عبارتی؛ قرائت آن جامعه را از زبان اندیشمندان و دانشمندان‌شان برجسته کرد.»

صفار هرندی افزود: «مرحوم طالب‌زاده می‌گفت درست است که ما یک فاصله تکنولوژیک با غرب داریم. اما چیزی که ما داریم و آن طرف خریدار دارد و اگر ما بتوانیم خوب عرضه کنیم فاصله تکنولوژیکی ما را می‌تواند جبران کند، قدرت پیام است.»

■ **طالب‌زاده را باید نوگرای انقلابی دانست**

بیژن نوباوه، عضوکمیسیون فرهنگی مجلس شورای اسلامی و شورای نظارت بر سازمان صداوسیما هم در این مراسم با تجلیل از مکتب حاج نادر طالب‌زاده، گفت:« برای شناساندن افکار و شخصیت و آثار حاج نادر به اقشار مختلف مردم، همه دستگاه‌ها باید تلاش کنند.»

نوباوه افزود: «حاج نادر در کنفرانس افق نو که در دنیا بی‌نظیر است با چشم‌انداز بلند انقلابی برای دستیابی به اهداف بزرگ ایران و انقلاب اسلامی و فلسطین تلاش کرد و با ارتباط مؤثر با اندیشمندان امریکایی توانست از داخل دستگاه حاکمه امریکا افرادی را شناسایی نماید که به شکست امریکا اذعان می‌کردند و می‌کنند.»

وی ادامه داد: «من با مرحوم طالب‌زاده از سالیانی دور آشنا بودم و تفکرات او وشهید آوینی را خوب می‌شناختم. همین روحیه انقلابی وی سبب شد تا جمعی از نخبگان را در رسانه هدایت و رهبری کند. او افراد خوش فکر را شناسایی و انتخاب و به آن برای نشر باورهایشان در رسانه کمک می‌کرد.» نوباوه با تأکید بر اینکه طالب‌زاده را باید یک نوگرای انقلابی دانست، گفت: «نوگرا به این دلیل که انقلاب اسلامی در عصر حاضر نوگرا بود و نادر هم نوگرای واقعی بود که کوشید و توانست؛ اهمیت رسانه را ترسیم کند و بحث رسانه را در تراز بالاتری قرار داد.»

عضوکمیسیون فرهنگی مجلس شورای اسلامی، با تحسین برگزاری جشنواره عمار تصریح کرد: «نگاه طالب‌زاده به جوانان هنرمند در جشنواره فیلم عمار، نشان از توجه ویژه او به استعدادهای ناشناخته داشت. او با راه‌اندازی جشنواره عمار، فضا را برای بروز و ظهور جوانان خوش فکر و انقلابی فراهم کرد و امروز ثمراتش را می‌بینیم.»

نوباوه تأکید کرد: «ما باید تلاش کنیم راه طالب‌زاده را با همان افق جدید و دیدگاه‌های تازه ادامه دهیم.»

■ **طالب‌زاده بخوبی درگیری جامعه آخرالزمانی حق و باطل را می‌شناخت**

آیت‌الله سید محمد مهدی میرباقری رئیس فرهنگستان علوم اسلامی قم هم در سخنانی، در این مراسم گفت: «تلقی من درباره حاج نادر این است که او رویکرد فلسفه تاریخی داشت اما بخوبی درگیری جامعه آخرالزمانی حق و باطل را می‌شناخت و درگیری میان آرمان شهرهای مدرن و امروزی را با هنر واقعی می‌فهمید.»

او افزود: «او می‌توانست جامعه مدرن غربی را نقد کند و از دل آن مسیر درست را به نمایش بگذارد. در حالی که مأموریت غرب تحقیر جوامع اسلامی در مقابل رؤیای امریکایی و مدرن است؛ حاج نادر با شناخت کامل از آخر الزمان و آرمان شهرهای دنیای مدرن، نقطه درگیری میان حق و باطل در مقیاس دنیا معاصر را بخوبی می‌شناخت.»

رئیس فرهنگستان علوم اسلامی قم با اشاره به عصر روشنگری و عصر جدید انقلاب اسلامی، گفت:«حاج نادر فرق این دو جهان را در مقیاس جامعه تمدنی و لایه‌های آن خوب می‌فهمید و به هیچ سمت دنیای غرب وابسته نبود.»

او ادامه داد: «طالب‌زاده اهل مبارزه کور داعشی و غرب گریزی نبود. او وسط میدان بود و بین انقلاب اسلامی و جمهوری اسلامی تفکیک قائل نمی‌شد. او در حد توان گفتمان‌سازی و جبهه‌سازی کرد و قیاس او قیاس نخبگانی بود.»

آیت‌الله میرباقری افزود: «نادر طالب‌زاده ساختارسازی و گفتمان‌سازی می‌کرد و می‌دانست در درگیری دنیای مدرن لبه‌هایی وجود دارد که مهم‌ترین آنها لبه صهیونیست است. او به‌دنبال راهکارهای تحقق تمدن اسلامی بود.»

محمدحسین صفارهرندی

آیت‌الله سید محمد مهدی میرباقری

بیژن نوباوه

صدای مهاجران افغانستانی

محمد کاظم کاظمی
شاعر و نویسنده افغانستانی
و از دبیران سابق جشنواره شعر فجر

مرحوم نادر طالب‌زاده شخصیتی با ابعاد متعدد بود و از زوایای مختلفی می‌شود به خدمات او پرداخت. من به آن وجهی اشاره می‌کنم که با مسائل جامعه مهاجر افغانستان، بخصوص هنرمندان مهاجر ارتباط داشت. در دهه هفتاد یک نسل جوان و پرشور از قلم به دستان و اهالی هنر در میان جامعه مهاجر افغانستان ظهور کرد. کسانی که عمدتاً در ایران رشد کرده بودند و دستشان به قلم و دوربین آشنا شده بود، ولی به سبب تنگناهای معمولی که جامعه مهاجر همچنان درگیر آن بود، زمینه رشد آکادمیک و حرفه‌ای برایشان میسر نبود. محیط آموزشی ایران هنوز برای جوانان مهاجر چندان مساعد نبود و خیلی از این جوان‌ها که در همان سال‌ها از افغانستان آمده بودند، گاهی به‌دلیل تنگناهای معیشتی و گاهی به‌دلیل موانع قانونی نمی‌توانستند پیشرفت حرفه‌ای چندانی داشته باشند. درست در همین زمان بود که گروه روایت فتح که در آن زمان مرحوم طالب‌زاده نیز در آن سهمی و نقشی داشت، جمعی از این جوانان را به کار گرفت. یک دوره آموزشی برای ۲۰ نفر از این هنرمندان برگزار شد که به «دوره باغ فردوس» معروف شده است و یک نسل از جوانان فیلمساز افغانستان در واقع پروردگان آن دوره باغ فردوس هستند، کسانی مثل ضیاء قاسمی، عبدالملک شفیعی، تقی اکبری، حبیب‌الله محمدی، راضی محبی، محسن حسینی و...

اینها را می‌توان اولین تحصیلکردگان در رشته سینما در ایران دانست و بعدها هر کدام در جایی مصدر کار شدند. بعضی از آنها فیلمسازهای حرفه‌ای افغانستان شدند، به کشور برگشتند و به خدمت پرداختند.

در همان دوره این گروه به‌عنوان کارهای عملی، مستندهایی هم از زندگی مهاجران افغانستان در ایران تهیه کردند؛ مستندهایی که قرار بود در ذیل برنامه روایت فتح از صداوسیما پخش شود که البته بیشترشان پخش نشد. در این میان نقش حسین محمودیان و نادر طالب‌زاده در این برنامه برجسته بود و به این صورت می‌توان هنر فیلمسازی در جامعه مهاجر افغانستان در آن یکی دو دهه را مدیون این دو نفر و دیگر کسانی که در این برنامه‌ها نقش داشتند دانست. هرچند که به دلایل معلوم و نامعلوم، از ثمرات این دوره آموزشی استفاده بسیاری نشد، بخصوص از فیلم‌هایی که این گروه ساخته بودند.

یک جلوه دیگر از خدمات نادر طالب‌زاده به جامعه مهاجر افغانستان، پرداختن او به مسائل جامعه مهاجر در برنامه «راز» شبکه ۴ سیما در بهمن‌ماه ۱۳۹۲ بود. در همان زمان که فیلم «چند متر مکعب عشق» برادران محمودی ساخته شده و نگاه‌ها را به خود جلب کرده بود و در همان زمان که مطالباتی در رسانه‌های ایران، بخصوص در صفحه «جان ایران، جان افغانستان» خبرگزاری تسنیم نسبت به مسائل جامعه مهاجر صورت می‌گرفت و هنوز این مطالبات در صداوسیما مطرح نشده بود. صداوسیما در آن زمان محدوده ممنوعه‌ای برای بیان مسائل و مشکلات جامعه مهاجر بود و اتفاق نیفتاده بود که این مسائل به‌صورت شفاف و مطالبه‌آمیز آن در این رسانه ملی مطرح شود. نادر طالب‌زاده بواقع با برنامه «راز» خط‌شکنی کرد و اولین بار گفتنی‌هایی در این برنامه مطرح شد که سال‌ها بیان نشده بود. اجرای برنامه را طالب‌زاده برعهده داشت و مهدی طوسی، نوید محمودی، حسین محمودیان و من میهمانان آن بودیم. انعکاس برنامه بسیار خوب بود و پس از آن بود که در برنامه‌های متعدد دیگر مثل «ماه عسل» و «خندوانه» هم مهاجران افغانستان موقعیت ظهور یافتند و این روند بر اثر نگاه مثبت متولیان امر، روزبه‌روز شکل افزایشی هم داشته است.

اما به‌راستی این تلاش‌های نادر طالب‌زاده برای انعکاس مسائل خارج از ایران در رسانه‌ها، از کجا سرچشمه می‌گیرد؟ به نظر من راز این قضیه در نگرش جهان‌وطنی‌ای است که در او ریشه داشت. این نگرش جهان‌وطنی در همه فعالیت‌های مرحوم طالب‌زاده خودنمایی می‌کند و در واقع جزو اصول فکری اوست که در عرصه عمل هم خودنمایی کرده است. من به تجربه دیده‌ام که در مورد مسائل افغانستان هم آن کسانی بهترین رویکرد را داشته‌اند که حامل این نگاه بوده‌اند.

رازهای آقای نادر

گفت‌وگو با نادر طالب‌زاده

نادر طالب‌زاده، مستندساز، مجری، کارگردان، تهیه‌کننده، برنامه‌ساز، فعال رسانه‌ای، مدیر فرهنگی و کارشناس مسائل بین‌المللی بود. او البته جدای از این عناوین فعالیت‌های آموزشی متعددی را نیز طی سالیان گذشته پیگیری کرد. نادر طالب‌زاده اردوبادی متولد ۴ دی ۱۳۳۲ بود و زندگی پرپیچ و خم او، حوادثی که از سر گذراند و تجربیاتی که کسب کرده بود، به خودی خود، تأمل‌برانگیز و به‌شدت «سینمایی» است. گفت‌وگوی مجله اوج هنر به بهانه تقدیر و تجلیل از «نادر طالب‌زاده» را می‌خوانید.

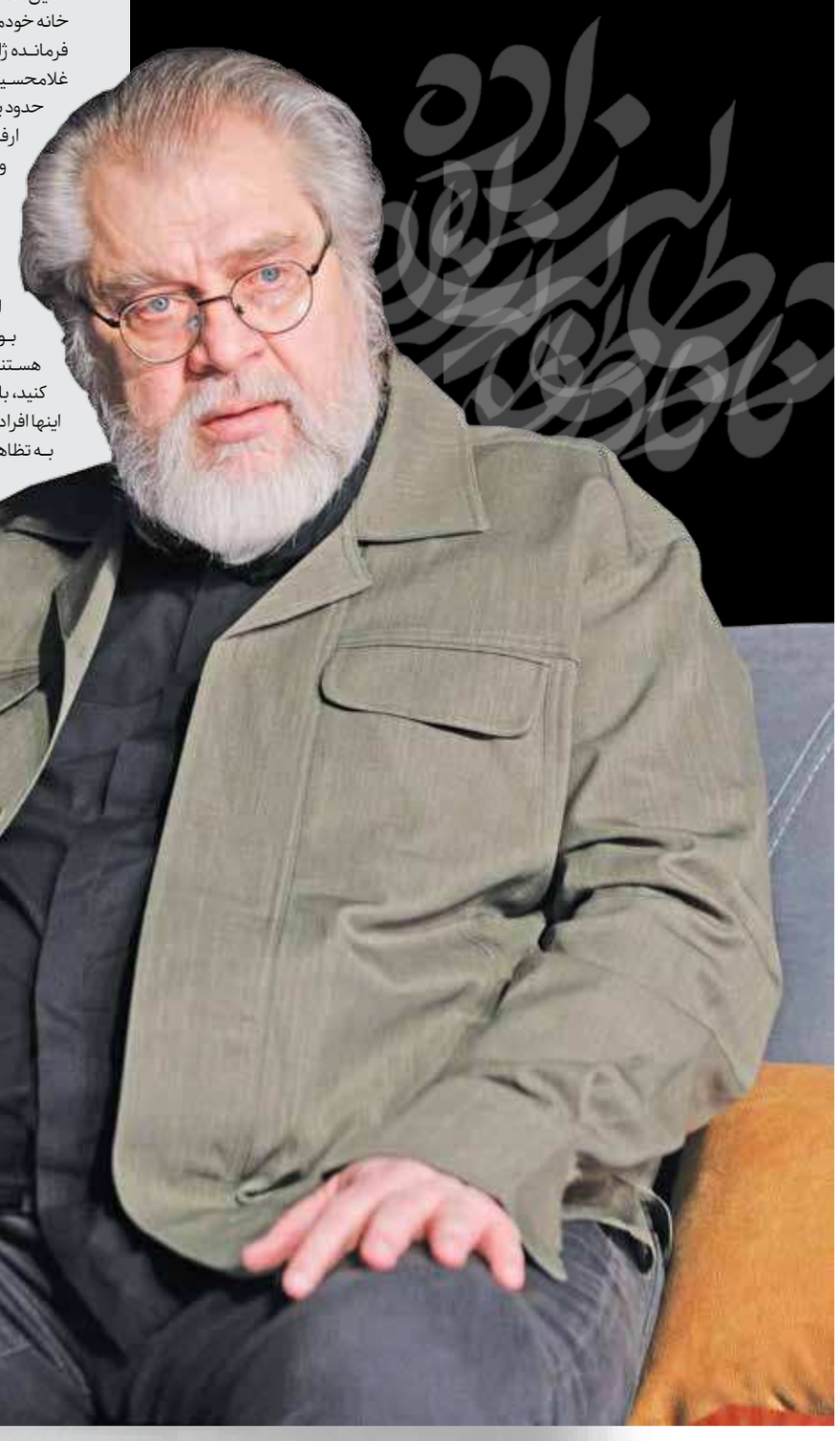

■ آقای طالب‌زاده، زندگی شما نقاط پرفراز و نشیب فراوانی دارد. اگر موافق باشید، از همان کودکی و از ماجرای «نبرد گجستان» شروع کنیم. اتفاقاتی که شما هم شاهدش بوده‌اید. غلامحسین سیاه‌پور بعد از قیام ۱۵ خرداد چه اتفاقاتی برایش افتاد که به او فشار آوردند و می‌خواستند او را دستگیر کنند؟ درباره قیام آنها و اتفاقی که بعد از آن برای پدرتان رخ داد، توضیح می‌دهید؟

بله اتفاقاً شروع هیجان‌انگیزی است. اجازه دهید از اولین مواجهه‌ام با گروه سیاه‌پور شروع کنم. من وقتی از مدرسه بازمی‌گشتم، خانه در محاصره ارتش بود. پدرم فرمانده ژاندارمری بود و آقای غلامحسین به همراه دو نفر دیگر آمده بودند. من کلاس چهارم بودم. حدود ۱۰۰ سرباز اطراف خانه بودند. غلامحسین سیاه‌پور ۶۰۰ نفر را زده بود و جهاد کرده بود با آنها. دشمن درجه یک شاه بود و پدرم تأمین‌نامه برایش گرفته بود و یکی دو روزی در خانه خودمان میهمانش کرده بود. البته هیچ فرمانده ژاندارمری این کار را نمی‌کند. شاه، غلامحسین را اعدام کرد و پدرم را دادگاهی. حدود یک سال و نیم دادگاه و تعلیق بود. با ارفاق سال ۴۵ حکم بازنشستگی دادند و این ماجرا حادثه بسیار مهمی در زندگی من بود. ملاغلامحسین و قیام عشایر تأثیر بسیار زیادی روی من داشت. سیاه‌پور شهیدی است که به آن کم پرداخته شده است. حرف پدر من به شاه این بود که اینها مردم غیور و وطن‌پرست هستند که باید برایشان دانشگاه درست کنید، باید امکانات شغلی داشته باشند. اینها افراد مهمی برای کشور هستند. شاه هم به تظاهر قبول می‌کند ولی خلافش عمل کرده و سیاه‌پور را اعدام می‌کند و پدرم هم خانه‌نشین می‌شود. در آخرین دیداری که با ایشان داشتم، مصاحبه‌ای گرفتم که ایشان روایت کردند.

■ شما قبل از انقلاب در دانشگاه کلمبیا زبان می‌خواندید و اساتید برجسته‌ای داشتید. درخصوص انگاره‌ای از اسلام که برای شما قبل از انقلاب وجود داشت، توضیح بدهید.

هر کسی در زندگی سرنوشتی دارد و دست‌اندازهایی برایش به وجود می‌آید که درصدد جبران آنها برمی‌آید، برای من هم همین‌طور بود. در دانشگاه کلمبیا در رشته فیلمسازی در مقطع فوق لیسانس اساتید خوبی داشتم. بیشتر تجربیاتم در این مقطع بود اما از اسلام حرفی نبود. من مثل یک طلبه فیلمسازی خواندم و درسم را طولانی می‌کردم تا از ابزار دانشگاه استفاده کنم تا اینکه سر و صدای انقلاب اسلامی درآمد و من به ایران بازگشتم. دو سه ماه قبل از انقلاب. بقیه درس و دانشگاه و تجربه‌ها در ایران بود. تنها به ایران سفر کردم و به اطمینان رسیدم. دیدن آدم‌های بزرگ گام به گام اتفاق افتاد. مسیرهایی را طی کردم که عالی بود و دارای نبوغ اما اسلامی نبود. کمبودهای این مسیر را هم دیدم. اینکه چقدر به توفیق برسی کار خودت است. دو ماه قبل از انقلاب در منهتن بودم که خبر سینما رکس را شنیدم و تصمیم گرفتم برگردم ایران.

■ گویا از همان آغاز ورودتان از راهپیمایی‌ها فیلمبرداری می‌کردید.

فیلم‌هایی می‌گرفتم اما فکر کردم می‌توانم قسمتی را که کمک به خبرنگاران غربی است، پوشش بدهم. خبرنگاران خبرهای مثبتی می‌دادند تا قبل از پیروزی انقلاب و بعد از آن همه منفی شدند و من این منفی شدن را دیدم. لحن‌شان عوض شد. شاهد ورود امام به ایران و اولین مصاحبه مطبوعاتی ایشان در مدرسه علوی بودم. بعد از آن تأسیس روزنامه تهران تایمز بود. من و مرحوم عباس برازنده، هوشنگ نوروزی، خانم آرمینه که ارمنی بود، مرحوم عرفان پرویز که روزنامه‌نگار برجسته ایرانی-هندی بود، یک هفته بعد از انقلاب آن را تأسیس کردیم که زبان انقلاب را بشود منتشر کرد.

■ تلاش می‌کردید همراه انقلابیون هم باشید؟

بله اما غبطه فرصت‌های از دست رفته را می‌خورم. مثلاً موقعیتی بود که می‌توانستم با شهید چمران باشم دو هفته قبل از شهادت در اهواز من در باشگاه تلویزیون بودم. دو دوربین اکلر و «مینی اکلر» تلویزیون به من داده بودند. من مبارزه خرمشهر را هم از دست دادم. تلویزیون آن موقع دست طیف بنی‌صدر بود که یک فیلمی از ما دیده بودند و از ما خوششان نمی‌آمد چون آن فیلم در مورد انعکاس وارونه خبرنگاران امریکایی بود؛ به اسم «واقعیت». به این بهانه کار خوابید و تا من دوربین تهیه کنم، خرمشهر سقوط کرد. بعد از این دوره موضوع تحقیق در مورد اسلام برای من پیش آمد. بعد از آن به پشتیبانی جنگ جهاد رفتم و راننده بولدوزر شدم. در والفجر ۴ مجروح شدم و در مورد این راننده‌ها مستندی به اسم والعصر ساختم. قبل از این قضیه برای تلویزیون به جبهه رفته بودم و یک مستند ساخته بودم به اسم «شوش شهر شهیدان گمنام» در مورد لشکر ۲۱ حمزه قبل از فتح المبین.

■ در آن مقطع به غیر از مستندسازی گویا کار پشتیبانی هم انجام می‌دادید؟

رانندگی بولدوزر را هم انجام دادم. من با ستاد حمزه بودم در والفجر ۴ مجروح شدم و برگشتم تهران، تصمیم گرفتم یک مستند درخصوص رانندگان داوطلب بسازم. بعد با دوربین و تجهیزات برگشتم. من اگر از ابتدا به عنوان مستندساز می‌رفتم، بین‌مان فاصله می‌افتاد ولی دو ماه رفتم و رانندگی یاد گرفتم و قسمت بود که مجروح شدم. یک مستندی درخصوص اینها ساختم که شد آن جاده ۱۳ کیلومتری روی آب هویزه که جزیره مجنون را به زمین وصل می‌کرد تا بتواند تانک برود. آقای ابوالفضل حسن‌بیگی مسئول دامغان بود. بیشتر راننده‌ها، راننده مایلر بودند و یک تجربه خاصی بود.

■ و بعد از جنگ، مستندسازی را با شهید آوینی ادامه دادید؟

توفیق همکاری در جنگ را با شهید آوینی نداشتم اما بعد از جنگ ۳ کار را با هم انجام دادیم. یکی مسیح که متن را ایشان نوشت، دومی ساعت ۲۵ که ۱۰ قسمت بود و تلویزیون پخش کرد و سومی «خنجر و شقایق» که این فیلم باعث تحول فرهنگی شد و رئیس صدا و سیما به خاطرش عوض شد. کیهان با مدیریت و سردبیری مهدی نصیری پرچمداری کرد. صدای شهید آوینی را سانسور کردند باعث تفحص مجلس شد ولی تحول عمیقی نبود چون کسی از ما دعوت نکرد که شما چگونه باعث تفحص مجلس شدید. شهید آوینی بعد از خنجر و شقایق گمنام ماند تا شهید شد.

■ در مورد تجربه «خنجر و شقایق» بیشتر صحبت می‌کنید؟

خنجر و شقایق که ۱۰ قسمت بود تجربه خیلی متفاوتی بود که شهید آوینی متن این مستند را نوشت و آقای فارسی آن را تدوین کرد. این موضوع یک بحث جداگانه را می‌طلبد. برای من دیدن مسلمانان بوسنیایی جالب بود. فضای بوسنی و جنگ‌شان و مشکلی که با کروات‌ها و بعد با صرب‌ها داشتند و کمک ایران سوژه‌های فوق‌العاده‌ای بود.

■ بعد از خنجر و شقایق تجربه «بیداری خاموش» را داشتید. تجربه‌ای در مورد جانبازان شیمیایی. در مورد این کار توضیح می‌دهید؟

تا آن زمان بحث غرامت پیش نیامده بود و

یک محبوب القلوب نادر

محمدعلی فارسی
سینماگر

به یاد دارم همراه با شهید آوینی تازه به جهاد آمده بودیم، در حوزه هنری کار مونتاژ انجام می‌دادم. یک روز شهید آوینی به من گفت بنده خدایی تصاویری گرفته است، بررسی و اگر خوب است مونتاژ کنید. قراری گذاشتیم و جوان خوش‌چهره و خوش قامتی در نظر اول جلوه کرد. در اولین دیدار با آقای طالب‌زاده بسیار شیفته رفتار او شدم. وقتی ایشان رفت، به شهید آوینی گفتم خود این جوان از فیلم‌ها و عکس‌هایش بهتر است. همین امر سبب شد تا شهید آوینی جلسه‌ای تنظیم کرد تا با آقای طالب‌زاده فیلم‌ها و عکس‌ها را بررسی کنیم. جلسه برگزار شد و از آن زمان باب آشنایی من با آقای طالب‌زاده باز شد. شاید من به لحاظ حرفه‌ای چیزی از آقای طالب‌زاده نیاموخته باشم ولی ازنظر شخصیتی، انسانی و اخلاقی چیزهای زیادی از ایشان یاد گرفتم. ما در سال ۷۰ با هم آشنا شدیم. در ۲۵ سالی که با آقای طالب‌زاده آشنا شدم نکات برجسته در رفتار و منش ایشان دیدم. من کمتر بچه مسلمانی را دیدم که غیبت کسی را نکند. اینکه دور هم بنشینند و صحبت کنند ولی غیبت و بدگویی کسی را نکنند. تنها کسی که هرگز از او غیبت نشنیدم، آقای طالب‌زاده بود.

آرمانگرای انقلابی

وحید جلیلی
فعال رسانه‌ای و فرهنگی

نادر طالب‌زاده آرمانگرا بود. یک شاخص درخصوص آرمانگرایی عرض کنم که آقای طالب‌زاده از نمونه‌های خوب این شاخص بودند: آرمانگراها از حاشیه دور هستند. برخی در ظاهر ارزشی و انقلابی ولی بسیار اهل حاشیه هستند و این امر دلایل مختلفی دارد. یک دلیل این است که خیلی متن ندارند و دست‌شان پر نیست. آرمانگرای واقعی به دلیل اینکه آرمان‌ها جدید هستند، براحتی گرفتار حاشیه نمی‌شود. در ۲۰-۱۰ سال اخیر به بهانه‌های مختلف سعی شد آقای طالب‌زاده را دچار حاشیه کنند. به یاد دارم فردی که الان مشخص شده است ضدانقلاب است، در مقطعی به همه برچسب ضدانقلاب می‌زد. در مقطعی هم این مسائل را درخصوص آقای طالب‌زاده مطرح کرد. او می‌دانست اگر بخواهد دفاع کند هم وقت و انرژی از ایشان می‌رفت و هم توان بسیاری از جبهه انقلاب را متوجه خود می‌کرد. بنابراین ایشان همواره با هنرمندی از کنار این حاشیه‌ها گذشت. به نظر من این امری است که باید همه بیاموزند اگر می‌خواهند در مسیر آرمانگرایی قدم برداریم.

نکته دیگر درباره آقای طالب‌زاده مواجهه‌اش با غرب بود. کسانی هستند که وقتی یک بار به کشور اروپایی حتی به ترکیه سفر می‌کنند، دیدگاه‌شان تغییر می‌کند اما او کسی بود که آفتاب امام(ره) و انقلاب را دید و به ایران آمد. اگر کسی تجربیات آقای طالب‌زاده را داشت، به سمت غرب گرایش پیدا می‌کرد ولیکن اصالت و آرمانگرایی که در ایشان وجود داشت، ایشان را به یکی از چهره‌های انقلابی انقلاب اسلامی تبدیل کرد. نکته دیگر درباره آقای طالب‌زاده مربوط به غرب‌ستیزی اش بود. برخی در ستیز با غرب دو نکته را فراموش می‌کنند؛ فرصت‌هایی که انقلاب اسلامی در غرب دارد و فرصت‌هایی که خود جمهوری اسلامی در کشور خود دارد. آقای طالب‌زاده جزو کسانی است که دوستان انقلاب اسلامی را در غرب پیدا می‌کند و آنها را به جامعه ایرانی معرفی می‌کند و از تهدیدهای داخلی و خارجی غافل نیست. در عین اینکه دشمنی امریکا را با اقناع و توضیح برای مخاطب جا می‌انداخت، به تهدیدهای داخلی انقلاب هم اشاره می‌کرد. بحث محرومیت‌های خرمشهر و آبادان و مشکلات کشاورزان در برنامه‌های آقای طالب‌زاده بیان شده و بسیاری از ایشان الگوبرداری کردند. ما درعین استکبارستیزی باید فرصت‌هایی را که در غرب وجود دارد، ببینیم. این جزو ویژگی‌هایی است که قابلیت الگو شدن برای نسل جوان انقلابی ما را دارد. نکته دیگر درخصوص آقای طالب‌زاده فرصت‌محور بودن ایشان بود. به عبارت دیگر در عین تهدیدشناسی، فرصت‌محور بود. در هر صحنه‌ای تلاش داشت مشترکات را بیابد. برخی به بهانه جذب حداکثری روی مشترکات کار کردند و کار آنها از جایی ایراد دارد که به مرزبندی‌ها توجه ندارند و به جای اینکه جذب کنند، جذب شدند چراکه نتوانستند مرزبندی‌ها را حفظ کنند اما طالب‌زاده روی مشترکات تمرکز می‌کرد و مرزبندی‌ها را هم حفظ می‌کرد. شما در مصاحبه‌های آقای طالب‌زاده نمی‌توانید ایرادی پیدا کنید یا بگویید مرزبندی‌ها را مخدوش کرده است. این نکته مهمی است که یک چهره را به یک شخصیت قابل الگوبرداری تبدیل می‌کند. به عبارت دیگر تیپ را به شخصیت تبدیل می‌کند. این امور فوت‌های کوزه‌گری است که از یک فرد معمولی یک شخصیت می‌سازد. ایشان آدم جبهه فرهنگی بود که جبهه بسیار گسترده ای است و آقای طالب‌زاده تا حدی این جامعیت را داشت. مثلاً در برنامه «راز» از معماری و طب سنتی صحبت می‌شود تا مثلاً جنگ یمن و مشکلات کشاورزان اصفهان.

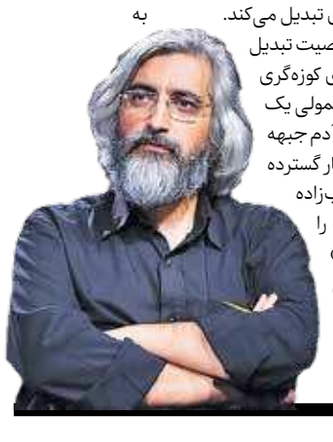

آقا لبخندی زدند و گفتند: به خاطر همین دوستش دارم...

مصباح‌الهدی باقری

سلام حاج نادر!
چطوری عزیز؟ بهتری؟
حالا وقتشه که کمی آرام بگیری برادر!
اون همه شور، اون همه شوق، اون همه از پا
ننشستن، اون همه حرکت مدام
آخر خسته شدی برادر...
عمری دویدی
و آخر رسیدی...
به همان چه همیشه دنبالش بودی...
گوارایت باد و نوشین...

❖❖❖

یادته عکسی ازت رو به آقا نشون دادن و گفت:
این نادر طالب‌زاده که دوستش دارید اینه‌ها...
این عکسشه تو امریکا...
بعد آقا لبخندی زدند و گفتن: به خاطر همین
دوستش دارم...
کسی که از این عکس به این حقیقت برسه،
یعنی انتخاب کرده...
آره حاج نادر!
تو می‌تونستی خیلی انتخاب‌های رنگی و بزک
کرده داشته باشی
اصلاً به انتخاب‌های دیگه خیلی خیلی
نزدیک‌تر هم بودی؛
دنیا هم به کامت بود...
عقل و سوادش رو هم داشتی
اما تو گزینه سخت‌تر رو انتخاب کردی
و همه عمر پای این انتخاب ایستادی:
جهاد برای حقیقت
و ذره‌ای هم کم نیاوردی و کم نگذاشتی...
و لحظه‌ای هم گرفتار حواشی و فرعیات نشدی
در جبهه حق‌طلبی و حق‌خواهی
مستقیم به سمت دشمن انسانیت و آزادگی
همه تیرهایت را درست نشانه رفتی
با رسانه، با کلام، بدون کلام...
تا آرمان‌هایت همیشه سبز باشد و زنده...
اما
دشمن مغرور تا دندان مسلح و مجهز
زورش به دوربین و میکروفون و لوکیشن و
دکوپاژ و خطابه بلیغ تو نرسید!
اصلاً نمی‌فهمید از کجا دارد می‌خورد...
با محاسباتش جور درنمی‌آمد
کل مساحت عملیات تو، ۳۰ متر مربع هم نبود
اما قدرت طوفان تو،
سونامی درست می‌کرد
که به پا خیزد به مقابله با هر چه تعدی و
بدعهدی و خیانت و قساوت است...
آنگاه دیگر تحمل نشدی...

راوی روشنفکر نهضت امام

آیت‌الله سیدمحمد قائم‌مقامی
فعال حوزه فرهنگ و فلسفه غرب

من بیش از ۳۰ سال با او آشنایی داشتم. از اوایل جنگ ارتباط برادری و دوستی خوبی بین ما بود. معتقدم آقای طالب‌زاده را باید در بستر انقلاب دید. در بستر واقعه‌ای تحت عنوان انقلاب اسلامی که در عصر ما اتفاق افتاده است. او شخصیتی است که این واقعه را به درستی درک کرد. او این واقعه را آن گونه درک کرد که اقتضای این واقعه است. انقلاب اسلامی یک حادثه‌ای بعد از دنیای مدرن است که در جهان واقع شده و به آنچه که در جهان گذشته، اشراف داشته است. اینکه چه اتفاقاتی در دنیا تحت عنوان مدرنیته و مدرنیسم افتاده و بعد به واقعیت انقلاب بازگشته است. واقعیت انقلاب هم بازگشت آگاهانه و عارفانه به خداوند، انبیا، اولیا و دین خالص، راه حل نجات جهان است. این ماهیت واقعیت انقلاب اسلامی است. آقای طالب‌زاده از جمله کسانی بود که این امر را درک کرد. ایشان سال‌های قبل از انقلاب اسلامی حدود ۱۰ سال در امریکا برای تحصیل هنر و ادبیات حضور داشت و غرب را کاملاً تجربه کرده و دیده و شناخت.

مصداق حقیقت و آزادی در سیمای امام خمینی(ره) به عنوان شخصیت درخشان عصر ما تجلی کرد که او با اشراف تام به تمام وضعیت دنیای جدید خداوند را در صحنه جهان مطرح کرد. آقای طالب‌زاده کسی بود که این امر را متوجه شد. به این علت که طلب او نسبت به حقیقت، طلب درستی بود. کسانی بودند که به دنبال حقیقت می‌گشتند ولیکن زمانی که حقیقت ظاهر شد، با آن مخالفت کردند.

روشنفکران و متفکرانی را می‌شناسم که قبل از انقلاب ناقد غرب بودند و عقیده داشتند غرب دچار مشکل و بحران است و باید به معنویت بازگردد. وقتی انقلاب اسلامی پیروز شد، نتوانستند تحمل کنند و مخالفت کردند. اکنون هم عده‌ای از روشنفکران هستند که قبل از انقلاب دم از معنویت و معرفت می‌زدند، بعد از انقلاب، ضد انقلاب شدند و این نشان می‌دهد که خواهان حقیقت نبودند. کسانی همانند آقای طالب‌زاده و شهید آوینی که به لحاظ سیر فکری و معرفتی به هم نزدیک بودند، به معنای واقعی دنبال حقیقت، عدالت و آزادی می‌گشتند. به نظر من یک روشنفکر واقعی خواهان یک تغییر اساسی است و آقای طالب‌زاده متوجه این امر بود به همین علت از همان اولین لحظه ورود به ایران خواست به این حقیقت بپیوندد و با تمام وجود، عالمانه، عارفانه و روشنفکرانه درک کند. یکی از ویژگی‌های علما و روشنفکران واقعی این است که درخصوص نقایص بویژه نقایصی که جنبه تقصیری دارد باید موضع انتقادی داشت. آقای طالب‌زاده دقیقاً این حالت را داشت. تسری ندادن این نقایص و اشکالات به اصل نظام و بنیان انقلاب کاری

آن وقت بود که تو را
و همسر مجاهدت را
تحریم کردند...
مضحک‌ترین مجازات تاریخ این است که
مجاهدی را تحریم کنی
چه رزق و روزی‌ای بهتر از این...
مجاهد همیشه به‌دنبال محدودیت و
محرومیت است
اصلاً با محدودیت، وسعت می‌گیرد...جهانی
می‌شود... ابدی می‌شود...

بار می‌آید، رشد می‌کند، شکوفا می‌شود و
شکوفا می‌کند
و از این باغ شکوفایی‌ات
چه جوان‌ها که جوانه زدند با تو...
و چه آرمان‌ها که سرو ماندند با ماندن
تو...
***
حالا اما
با همه کوله‌بار مجاهدت و استقامتت
سرمشق خوش‌خطی هستی

برای همه آرمان‌ها و آرمانی‌ها
آزادها و آزاده‌ها
عدالت‌خواه‌ها و عدالت‌گسترها
که یاد بگیرند
قلم و بیان و تصویر
چه معرکه‌ای به پا می‌کند...
که یاد بگیرند
استقامت و مجاهدت
چه بنیان مرصوصی می‌سازد
تا در آخر دانش‌آموخته مکتب عشق شوند

همان مکتب جان دادن در راه حق و حقیقت...
***
حاج‌نادر! خسته نباشی...
بچه‌ها همچنان به نفس تو پای کارند...
می‌دانند تو رفتنی نیستی...
همان طور که بهار...
و سبزه‌های مقاومت و جهاد را تا ابد پاس
می‌دارند
تا آن را به بهار حقیقی بسپرند
و روزگاران را پر از بهجت مستضعفین کنند...

خیلی‌ها مقصر بودند که در رفته‌اند. چه کسی می‌داند که اول جنگ گاز شیمیایی و خردل را چه کسی به صدام داد؟ امریکا این کار را کرد و شکی در آن نیست. فرانسه و انگلیس و شوروی که ندادند. آلمان چیزی نداشت که بدهد چون زیر نظر امریکا بودند. در کتاب مارک پری آمده است که این محموله‌ها از امریکا آمده است؛ محموله‌های پوشیده از زمین و هوا و گاز خردل مال اینهاست. این را در زمان بیداری خاموش نمی‌دانستم.

■ در دهه ۷۰ فضای آموزشی برای مستندسازی شاید برای اولین بار توسط شما طرح و پیاده‌ریزی شد. در مورد اینکه چه گروه‌هایی در دوره‌های مستندسازی شرکت کردند، بفرمایید.

اولین گروهی که آموزش دادیم، بچه‌های فیلمساز لبنانی بودند که المنار را تشکیل دادند و اولین کارهایشان به صورت کلیپ موسیقی و در چهارچوب ایجاد جنگ روانی بود. بعداً مستندسازی را آغاز کردند. بعد از آن بچه‌های افغانستانی بودند که ۲ سال در باغ فردوس دوره دیدند. با بهترین اساتید آن روزگار. زیباشناسی سینمایی را با فیلم‌های پیچیده و خوب کار کردیم. بعد از آن دکوپاژ استوری بوردینگ (تقطیع) و بعد هم مستندسازی. کارهایشان در جشنواره‌های بعدی سر و صدا کرد. از منظر جنگ روانی هم خیلی مهم بود شاید یکی از دلایل مهم پیروزی بعد از نصرت الهی و مجاهدت‌های خودشان این است که می‌توانند به جنگ روانی غلبه کنند. بعد از سال ۲۰۰۰ حمله اسرائیل به بیروت، یکی از این کارها کار محمد دبوق بود. بعدها خب دبوق مستندی با عنوان روح‌الله درباره امام ساخت. مستندی که بهترین مستند درخصوص امام بود. آموزش خیلی برکت دارد و تکنیک خیلی مهم است شما نمی‌توانید بدون تکنیک کاری انجام دهید.

■ در مورد «بشارت منجی» صحبت کنیم. چطور شد که متن را ایشان نوشتند اما در زمان ایشان به سمت تهیه‌اش نرفتید؟

موضوع حضرت مسیح بسیار مهم است چون درباره آخرالزمان است و موضوع مقدمات ظهور حضرت مهدی است. ایران بلندترین فیلم را در مورد حضرت مسیح در تاریخ سینما ساخته است. این مهم است. ایده اصلی فیلم را از آیت‌الله قائم‌مقامی در سال ۶۳-۶۲ گرفتند. بعد من با شهید آوینی مطرح کردم که ایشان مصمم بودند تا این کار را انجام دهیم. این فیلم در سال ۲۰۰۰ فیلمبرداری شد که اساس آن انجیل بارنابا بود ولی من صحنه‌هایی را هم از روایات اسلامی گرفتم. بعدها دوبله انگلیسی خوبی در استرالیا و دوبله اسپانیولی در ونزوئلا انجام شد. این فیلم را واتیکان برای یک فستیوالی که در ایتالیا هست به اسم ریجن تودی دعوت کرد. دبیر جشنواره گفت که می خواهیم فیلم‌تان را برای تراز اول کلیسا نمایش بدهیم؛ یعنی پاپ. سال بعد در واتیکان دو سالن بود که فقط کشیش‌ها بودند و آنها دیدند. در یک سالن ما بودیم و مسئولان جشنواره. به آنها حرفم این بود که حضرت مسیح مصلوب نشده و زنده است و ما همه از منتظران او هستیم. در رأس منتظران ما شیعیان. این فیلم جایزه بهترین فیلم گفت‌وگوی ادیان را هم گرفت. با اینکه گفتند ما به انتهای فیلم شما اعتقادی نداریم ولی این اختلاف را زیبا نشان داده بود. روز بعد به کلیسای واتیکان رفتم که شلوغ بود و از در پایین که قبر پاپ‌ها بود، رفتم داخل. من و همسرم منقلب شدیم در قسمتی از دالون قبرها. پرسیدم که اینجا چیست؟ گفت این قبر پطرس رئیس حواریون است. که جد مادری امام زمان(ع) بود. درست است که اینجا می گویند کلیسای واتیکان سن پطرس ولی کسی در مورد پطرس حرفی نمی‌زند. کاتولیک‌ها هم برای زیارتش نمی‌روند. تبلیغ هم نمی‌شود. مسلمانان هم نمی‌دانند. که فهمیدم این یک شیطنت در تاریخ است. فیلم ما پر از پطرس است. در مسیحیت هیچ فیلمی ساخته نشده است که آنقدر در خصوص حواریون و معجزات حرف زده باشد. فیلم مسیح وقتی در لبنان در ماه رمضان پخش شد یک کشیش آمد و جلوی پخشش را گرفت وقتی دید مردم نشسته‌اند و نگاه می‌کنند و مخاطب دارد. این موضوع باعث شد تا در فروشگاه‌های بیروت پخش شود. تقریباً همه مسیحیان لبنان دیدند. در لبنان و غرب بیشتر از ایران به فیلم توجه شد. باید میزگردی تشکیل می‌شد که درباره انجیل بارنابا، مسیحیت و ظهور صحبت شود.

■ در مورد «مصایب مسیح» و دعوتی که از شما برای نظر دادن درباره این فیلم در لبنان شد بگویید.

فیلم مصایب مسیح را با آیت‌الله قائم‌مقامی در سینما دیدیم. فیلم مل گیبسون فیلم جدی‌ای است. در مورد کاتولیک‌های مبارز است. در این فیلم بحث مسیح را دوباره باز کرد و با بودجه شخصی خودش ساخت. قصه ۳-۲ روز آخر حضرت مسیح در قرآن خیلی جذاب‌تر و دراماتیک‌تر از انجیل است. در قرآن داریم که او را نکشتند و مصلوب نکردند. ولی فیلم پرقدرتی بود. در آینده فیلمسازان می‌آیند و حقیقت حضرت مسیح را به نمایش درمی‌آورند. شب ۲۱ ماه رمضان (شب قدر) در روایات شیعه حضرت مسیح به آسمان صعود می‌کند و آن خائن (یهودا) شکل مسیح می‌شود و هر چه داد و بیداد می‌کند که یهودا هستم کائنان گفتند این خودش است که می‌گفت من پیامبر خدا هستم و معجزه می‌کنم و حالا خودش را یهودا معرفی می‌کند و این یهودا به جایی می‌رسد که دیوانه می‌شود و خودش را دار می‌زند. در انجیل آمده است که هیرود پادشاه یهودی لباس دلقک‌ها را تنش می‌کند. این روایت چهارگانه که می‌گویند پطرس منکر مسیح شد، پر از نقطه ضعف است. مگر می‌شود پطرس شجاع منکر شود. به پطرس می‌گویند بیا این معلمت! می‌گوید نه این معلم من نیست، یک اتفاقی افتاده است که من نمی‌فهمم ولی این عیسی نیست. آنها این را به اشتباه به منزله انکار مسیح توسط پطرس قلمداد می‌کنند.

■ اسامی برنامه‌های شما مانند راز، عصر، ساعت ۲۵ یا شبکه افق که جرقه آن توسط شما زده شد، از کجا می‌آید؟ این اسامی نام‌های خاصی است. نگاهی پشت انتخاب این عناوین وجود دارد؟

راز، یک توفیق الهی بود. چند ماهی پیش از ماه مبارک رمضان دو برادر بزرگوار آمدند و از من خواستند که با محوریت سینمای هالیوود و طرح موضوعاتی مثل ماوراء و... برنامه‌ای روی آنتن ببرم. آقای یوسفی گفت بیا از هالیوود و ماوراء و دخان و این مباحث صحبت کن. من گفتم نه این فیلم‌ها را دیدم نه برایم مهم است و نه علاقه‌ای دارم. ایضاً تخصصی هم در این زمینه ندارم. خلاصه کلی اصرار کردند. من گفتم یک کار دیگری می‌کنم. خودم برنامه‌ای را که می‌خواهم روی آنتن می‌برم و درباره هرچه بخواهم حرف می‌زنم و هرکس را که بخواهم دعوت می‌کنم (با خنده). خلاصه راز شکل گرفت. شب اول آقای شاه‌حسینی را دعوت کردیم. شب دوم آقای قائم‌مقامی را. بعد تلاش کردیم چهره‌های فرهنگی را معرفی کنیم. چهره‌های فرهنگی ایران که دیده نشده بودند. همچنین برای اولین بار طب اسلامی و طب سنتی را که در تلویزیون ممنوع بود، مطرح کردیم. در فضایی که شما حق نداشتید درباره حجامت صحبت کنید. راز را ادامه دادیم تا ۵ سال. یک توفیق الهی بود.

■ ایده خودتان برای راز صرفاً هم معرفی چهره‌ها بود و هم طرح مباحث جدید؟

من این نظر را داشتم و حالا هم دارم که تلویزیون باید بتواند نقد کند. نقد ربا اولین بار در برنامه ما مطرح شد. از طرفی هم حرف دیگر من این بود که خیلی از چهره‌های جذاب فرهنگی ما مغفول مانده‌اند و دیده نشده‌اند و باید به دیده شدن آنها کمک کنیم. به اعتقاد من اتفاقاً آنهایی که حرف برای گفتن دارند همین بچه حزب‌اللهی‌ها هستند که اتفاقاً جذاب‌ترند. سعید قاسمی آمد درباره خنجر و شقایق حرف زد. وجه دیگری از حاتمی‌کیا در راز نشان داده شد. یوسفعلی میرشکاک و حسین بهزاد و... که به نظر من حرف برای گفتن دارند.

■ عناوینی که برای برنامه‌ها انتخاب می‌کنید بیشتر به مفاهیم آخرالزمانی مرتبط هستند. مثلاً عصر!

عصر یک موضوع مهمی است. قرآن به «عصر» قسم می‌خورد و من معتقدم ما با انقلاب وارد یک عصر جدید شدیم. امروز ما هستیم که در جهان داریم دین را تعیین می‌کنیم. هیچ وقت شبکه خبری تعریف نمی‌شد اگر انقلاب اسلامی نبود. سی‌ان‌انی تعریف نمی‌شد اگر انقلاب نبود. انقلاب و بحث گروگانگیری و اینکه امریکایی‌ها بنشینند و مقاومت را ببینند و مدام دنبال کنند که چه وقت اینها آزاد می‌شوند، تد ترنر را به این فکر انداخت که یک شبکه خبری مثل سی‌ان‌ان درست کند. درواقع ما عمل هستیم و آنها عکس‌العمل. اگرچه خودمان هنوز خبرنگار خوب در واشنگتن و نیویورک نداریم تا خبر حرفه‌ای و درست تحویل مردم دهد. اما فضایی که انقلاب ایجاد کرد، اخبار را جهت داد. لذا من معتقدم با وقوع انقلاب اسلامی وارد یک عصر جدید شدیم و زمان عوض شده است. موتور محرک انقلاب اسلامی هم خونخواهی امام حسین (ع) است و اربعین که کارگردان اینها خداست.

این را نسل شماها باید بدانند همان طور که گفتم ما اکشن هستیم و آنها ری‌اکشن‌اند. اولین کسی هم که با زبان هنر و فلسفه توانست این حقیقت را بگوید، آوینی بود. با حال خوب خودش می‌نوشت و یک حقایق درونی را جوری که وقتی به تصویر درمی‌آید، قابل فهم باشد، به تصویر می‌کشید...

الان هم ما داریم کسانی را که قدرشان را نمی‌دانیم مثل یوسف علی میرشکاک. ایشان اگر هر جای دنیا بود برایش یک دپارتمان می‌ساختند. ما منتظریم از دنیا برود بعد پوستر برایش بزنیم و بگوییم این کتاب را نوشته است. بی‌توجهی به میرشکاک علامت نفهمی زمان است. به میرشکاک خانه مصادره‌ای داده‌اند، خودشان خانه‌های چند هزار متری را برداشته‌اند. یا مثلاً مهدی نصیری در ۲۸ سالگی سردبیر روزنامه کیهان بود بعد وقتی از کار کنار کشید، هیچکس جذبش نکرد چون شجاع است و ۱۰ وزیر را دادگاه برده است. همین وزرایی که بعدها فهمیدیم مشکل مالی دارند. خنجر و شقایق را او مطالبش را چاپ کرد و مرتضی آوینی مطالبش را نوشت که منجر به تغییر و تحول تلویزیون شد. یک روزنامه‌نگار درجه۱ را شما آنقدر به او اهمیت نمی‌دهید تا فراموش شود.

■ به عنوان سؤال آخر درباره اینکه این نگاهی که شما به انقلاب اسلامی دارید را خیلی‌هایی که در انقلاب بودند، باور نکردند و شمایی که امریکا را درک کردید باور کردید. برای جوان‌ها این یک مقدار غیرطبیعی است. توضیح می‌دهید؟

همان وقتی که ساعت ۲۵ را ساختیم، من نیویورک بودم. مسئول آن زمان جمهوری اسلامی در سازمان ملل یک بحثی با من داشت؛ گفت در مورد چه چیزی می‌خواهی مستند بسازی؟ گفتم فروپاشی تدریجی امریکا. گفت آخر امریکا از لحاظ اقتصادی هر روز قوی‌تر می‌شود. گفتم این طور نیست تو در این کوچه‌ها نبودی، تو با بنز می‌آیی و می‌روی و نمی‌دانی امریکا چیست. که البته تاریخ نشان می‌دهد امریکا چه شد و چه روندی را طی می‌کند. امروز دلیل توجه آقا به شما جوان‌ها روشن‌تر می‌شود، در نسلی از نسل انقلابی‌ها یک بخشی آلوده شدند. بعد از رحلت امام یک بخشی از پیرهای انقلابی خودشان را آلوده کردند و فضایی پیش آمد که خودشان را با مال و اموال آلوده کردند. جوان‌ها نباید بگذارند به شمشیر امام زمان(عج) برسد. ببینید مکانیزم آلوده کردن مسئولان چگونه اتفاق افتاد. این را لازم نیست بزرگترها بگویند ما لازم است بگوییم ما در چرخ گوشت اینها رفتیم خود بعضی از این آدم‌ها که تصمیم‌گیرندگان این بخش‌ها بودند اموالی جمع می‌کردند. هر چه جلوتر می‌رویم، همه چیز شفاف‌تر می‌شود و صدماتی که خوردیم روشن است. نباید فرصت‌ها را از دست بدهیم. آقا خیلی توجه می‌کند به نسل جوان چون آلوده نیستند. از اموال بد چیزی در جیب شما نرفته است. باید مواظب این دایناسورها و کرگدن‌ها و کسانی که ضدضربه شده‌اند باشیم؛ اینها دیگر با تفنگ بادی و خفیف و ۲۲ میلیمتری چیزی نمی‌شوند. باید جلوی اینها ایستاد و امید به اصلاح داشت.

> تلویزیون باید بتواند نقد کند. نقد ربا اولین بار در برنامه ما مطرح شد. از طرفی هم حرف دیگر من این بود که خیلی از چهره‌های جذاب فرهنگی ما مغفول مانده‌اند و دیده نشده‌اند و باید به دیده شدن آنها کمک کنیم. به اعتقاد من اتفاقاً آنهایی که حرف برای گفتن دارند همین بچه حزب‌اللهی‌ها هستند که اتفاقاً جذاب‌ترند.

نادر...

بهروز افخمی
سینماگر

نادر طالب‌زاده را با فیلم والعصر که یک مستند ۳۵ میلیمتری بود، می‌شناسم. فیلمی که درباره کسانی است که سنگر و خاکریز درست می‌کنند و برای عملیات پل و جاده‌های به اصطلاح اضطراری و فوری می‌سازند، یعنی راننده‌های کامیون و راننده‌های بولدوزر و وسایل سنگین جاده‌سازی. خیلی فیلم عجیب، غریب و ترسناکی بود، یعنی معلوم بود که توی خود خط فیلمبرداری شده. معلوم بود با یک ضبط صوت معمولی و غیرحرفه‌ای، یعنی نامناسب برای فیلمبرداری مستقیم و صدای مستقیم رفتند فیلمبرداری کردند. با یک دوربینی که دوربین بی صدا نیست یعنی صدا را خفه نمی‌کند. صدای خودش توی صدای فیلم ضبط شده بود. به هرحال کاملاً معلوم بود صحنه‌ها مستند هستند ودر خود خط گرفته شده‌اند. در موقعیتی که بعضی از گلوله‌هایی که فرود می‌آمد از پنجره‌ها پیدا می‌شد. دودش پیدا می‌شد یا مثلاً آثار خود انفجار دیده می‌شد. خب خیلی جالب بود. من از سید مرتضی آوینی پرسیدم این فیلم را کی ساخته؟ گفت: یک پسری است از امریکا آمده به اسم نادر طالب‌زاده و من این اسم یادم ماند.

یک دوره‌ای حرف پشت سرش زیاد بود و من از یکی که الان نمی‌خواهم اسمش را ببرم، شنیدم که ایشان پسر تیمسار طالب‌زاده است. آن موقع هنوز نمی‌دانستم، نخوانده بودم که تیمسار طالب‌زاده کیست؟ بعد اتفاقاً به یک کتابی برخوردم به اسم نبرد گجستان، درباره جنگ‌های قبایل لر، هم جنگ‌هایی که با خودشان داشتند و هم جنگ‌هایی که با انگلیسی‌ها و با دولت مرکزی داشتند. در این کتاب من رسیدم به اسم تیمسار طالب‌زاده اردوبادی و تازه متوجه شدم که آن کسی که این را به عنوان یک ضعف نادر برای من می‌گفت، داشته درباره چه کسی صحبت می‌کرده. چون تیمسار طالب‌زاده در جریانات قیام ۱۵ خرداد و بعد از آن، در منطقه لرستان، خیلی نقش مهمی داشته، فرمانده نیروهای منطقه بوده و سعی کرده برای غلامحسین سیاه پور و بعضی از همراهانش، از شاه امان‌نامه بگیرد. غلامحسین سیاه پور کسی بوده که شورش کرده به هواداری از امام در منطقه لرستان و آن ماجرای جنگ تنگه گجستان را رقم زده، یعنی شورش ایالت لر علیه دولت مرکزی بعد از قیام ۱۵ خرداد، به واسطه غلامحسین سیاه‌پور شروع شد. تیمسار طالب‌زاده از شاه درخواست می‌کند که به سیاه‌پور امان‌نامه بدهد، به خاطر اینکه فکر می‌کرده که تسلیم شدن او باعث می‌شود که غائله به اصطلاح ختم شود، اما شاه درواقع فریبش می‌دهد، یعنی قبول می‌کند که امان‌نامه بدهد بعد از اینکه سیاه‌پور به اعتماد پدر نادر خودش را تسلیم می‌کند، شاه دستور اعدام او را صادر می‌کند و بعد تیمسار طالب‌زاده را هم مورد غضب خودش قرار می‌دهد. این برای من خیلی جالب بود برای اینکه آن داستان خیلی جذابی است و من خیلی دلم می‌خواهد یا خودم یا کس دیگری آن را بسازد. رفتم با نادر صحبت کردم درباره اینکه پدرت از سیاه پور چه می‌گفت؟! بعد تعریف کرد که من خودم یادم است هفت سالم بود که اینها آمده بودند. امان‌نامه گرفته بودند و در خانه ما میهمان بودند و پدرم با اینها نشست و برخاست داشت تا اینکه شاه برخلاف وعده قبلی‌اش اینها را به شیراز می‌کشد و اعدام می‌کند.

نادر همه کار می‌کرد. هم در آموزش خیلی علاقه‌مند بود و سعی می‌کرد ایده‌های مفصل و بلندپروازانه را انجام دهد. همین جشنواره عمار که اهداف وسیعی دارد (حالا نمی‌دانم چقدر به آنها برسد)، اینکه در مستندسازی در نقاط مختلف دنیا کارهایی دارد، اینکه می‌تواند ارتباط‌هایی در کشورهای عربی، اروپایی و امریکا داشته باشد، اداره برنامه راز و عصر و دیگر برنامه‌های جنبی که دارد. وسعت کارهایش آنقدر وسیع بود که خیلی‌هایش را در جریان نیستم. نادر آنقدر حرف گفتنی داشت که هر وقت او را می‌دیدم درباره کارهای خودش یا کارهای من معمولاً صحبت نمی‌شود. خیلی زیاد اطلاعات وسیعی از اوضاع دنیا دارد. از خبرنگارهای دنیا، برنامه‌سازهای تلویزیونی دنیا یا سیاستمدارها، یا بعضی از مسائل خاص سیاست و فرهنگ امریکایی اطلاعاتی دارد که خیلی از اوقات برای خود ما حالت تبیین و روشنگری دارد. اصلاً شاید مشکل نادر طالب‌زاده این باشد که خیلی کارها بلد بود، یعنی هم مدیر خوبی بود و هم فیلمساز خوبی و هم خیلی به زبان مسلط بود و بنابراین می‌توانست خبرنگار خوبی باشد. ارتباطات خارجی‌اش خوب بود.هر کاری که به اصطلاح بگویید از او برمی‌آمد، یعنی توانایی‌اش را داشت. اگر عرصه‌ای را هم خالی می‌دید، خودش وارد می‌شد و کاری می‌کرد. آدم همه‌جانبه‌ای بود.

من همیشه انتظار داشتم که طالب‌زاده به عنوان فیلمساز داستانی بیشتر کار کند. هر وقت توانستم، خودم سعی کردم زمینه را فراهم کنم. مثلاً همین دو، سه سال پیش در مشهد در مسافرتی که با هم بودیم به او گفتم که می‌خواهی من فیلمنامه نبرد گجستان را بنویسم، زندگی سیاه‌پور را بنویسم تو فیلم بسازی؟ گفت بله، علاقه‌مندم. منتها بعداً دنبال نکرد و خب من هم گرفتاری ام زیاد است.

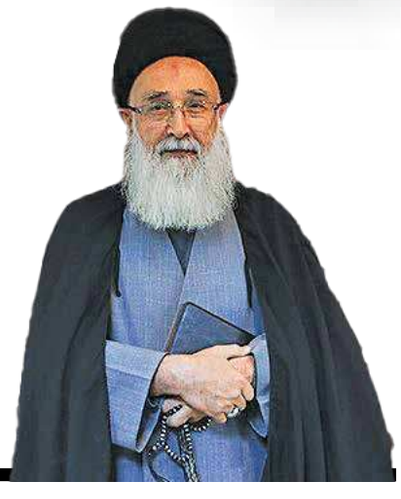

روشنفکرانه است. آقای طالب‌زاده با تمام وجود حقیقی بودن، پاک بودن، فضیلت‌مند بودن و زیبا بودن اساس نظام را درک کرد و دفاع ایشان از انقلاب دفاعی جانانه و عاشقانه است.

از سوی دیگر، تسلط کامل ایشان به زبان انگلیسی موجب شد کوچک‌ترین حالت التقاطی در ایشان نباشد. اگر شما کاملاً غرب را نشناسید از ریشه تحت تأثیر هستید، خواه ناخواه چنین می‌شود. ویژگی غربزدگی این است که توصیه‌های آنها را گوش می‌کند. غرب دو چیز دارد: یکی برای خود است و دیگری آنچه توصیه می‌کند برای کسانی که نظر آنها را عوض کند. آقای طالب‌زاده از کسانی است که این هوشمندی را داشت که تنها به توصیه غرب گوش نداد. به همین علت متوجه اهمیت کارهای مستند در عصر ما و در متن واقعه انقلاب اسلامی بود.

او احساس کرد قصه انبیا و اولیا از موضوعات جنبی یا حاشیه‌ای نیست بلکه یک موضوع اصلی است. انقلاب اسلامی آمده که انبیا را همان طور که بوده‌اند، معرفی کند. به همین دلیل آقای طالب‌زاده اولین کاری که در حوزه سینما کرد، پرداختن به انجیل بارنابا بود. ایشان شروع کرد و ساخت هرچند مشکلاتی پیش آمد که باعث متوقف شدن کار شد. در اواخر دهه ۶۰، کار متوقف شد. بعد از چندین سال با کمک تلویزیون مستندی به نام مسیح(ع) با استفاده از انجیل، منابع اسلامی و تاریخی ساخته شد. در خارج از ایران در معرفی کردن حضرت مسیح بر مبنای دیدگاه اسلام و دیدگاه مسیحیت درخشید. مستندسازی، شناخت رسانه‌ها و رسانه‌شناسی یکی از ویژگی‌های آقای طالب‌زاده بود. رسانه را عمیق و درست می‌شناخت. اصل حیثیت فرهنگی و فکری آقای طالب‌زاده تنها این نبود. ایشان به عنوان یک اندیشمند، روشنفکر و متفکر مطرح است. او این درک را داشت که جهان کنونی به سوی ولایت الله و ولایت اولیاءالله و ولایت معصوم(ع) می‌رود. به همین علت دفاعی که ایشان از انقلاب اسلامی دارد، در عین نقد نقایص عارضی که باید هم باشد، عارفانه، جانانه، عاشقانه و خالصانه است.

هنرمند واقعی انقلاب

محمد میرزمانی
آهنگساز و موسیقیدان

مرحوم آقای نادر طالب‌زاده شخصیتی منحصر به فرد داشت، درواقع مجموعه ویژگی‌های خاصی در منش و رفتار ایشان بود که از دیدگاه من در کمتر افرادی می‌توان جست. نکته نخست اینکه به معنای واقعی هنرمند بود؛ هنرمندی صاحبنام. آقای طالب‌زاده سال‌های بسیاری از عمرش را در زمینه فیلمسازی و کارگردانی فعالیت کرد و در این زمینه تحصیلات و دانش بسیاری کسب کرده بود.

نکته دیگر اعتقاد و ایمان او و وفاداری‌اش به آرمان‌های انقلاب اسلامی بود. در واقع باتوجه به مشکلات و مسائلی که طی این سال‌ها کم و بیش شاهد بودیم، حضور، تعهد و اعتقاد چنین افرادی، بسیار ارزشمند و شاید کم نظیر باشد. نکته سوم اشراف و آگاهی‌اش بر اتفاقات تاریخی، بویژه تاریخ اسلام و همچنین وقایع جهانی و اتفاقات روز دنیا بود. نکته بعدی تفکر و اندیشه او بود که بسیار مهم است که ماحصل آن تولیدات ارزشمندی همچون پروژه بشارت منجی یا کنفرانس افق نو یا جشنواره عمار و همچنین مجموعه برنامه‌هایی چون «راز» یا دیگر برنامه‌های تلویزیونی است که از ایشان شاهد بودیم که بیانگر اندیشه و دیدگاه خاص او بود. ویژگی دیگر اینکه آقای نادر طالب‌زاده به معنای واقعی یک هنرمند انقلابی بود و در سنگر انقلاب، حوزه فرهنگ و هنر ثابت‌قدم بود. نکته بعدی دیدگاه فرامرزی او بود. یعنی تنها به مشکلات و مسائل کشور خودش نمی‌اندیشید. او ضمن خدمت عاشقانه به کشورش در دوران هشت سال دفاع مقدس و در جبهه‌های جنگ، به مسائل و مشکلات دیگر کشورها مانند بوسنی، لبنان، سوریه و... هم می‌اندیشید و این نکته بسیار مهمی است و با توجه به تمامی بی مهری‌هایی که به ایشان شد، اما در رسیدن به اهدافش مصمم بود و برای دست یافتن به آرمان‌هایی که در نظر داشت لحظه‌ای درنگ نکرد و مصرانه پیگیر آنها بود و البته در راه و روشش نیز استوار بود و هیچ گاه ندیدم بیراهه بروند و به سینمای تجاری کشیده نشد و دیگر اینکه دیدگاه اقتصادی و رویکرد مادی نداشت و همیشه به راه و روشی که در حوزه انقلابی انتخاب کرده بود، وفادار ماند و هدفش را دنبال کرد. نکته بعدی صبوری و شکیبایی او در مواجهه با مشکلات بود و این دیدگاه موجب شد به اهدافی که برنامه‌ریزی کرده بود، دست یابد.

اما نکته مهم و شاخص ایشان توجه به جوانان بود. آقای طالب‌زاده پای صحبت و درد دل جوانان می‌نشست و کارهای آنها را با سعه صدر تماشا می‌کرد و این موضوع مهمی است که نباید فراموش شود و درآخر اینکه با تمام رنجوری و بیماری که داشت، تا آخرین لحظات پیگیر امور بود و هیچ گاه جبهه فرهنگ و انقلاب اسلامی را ترک نکرد. هجرت ایشان ضایعه بزرگی در حوزه فرهنگ و هنر ایران بود و از دیدگاه من، افرادی اینچنین، جایگزینی نخواهند داشت. اما این انتقاد هم بر خود ما وارد است که چرا در زمان حیات چنین عزیزانی توجه جدی و شایسته به آنها نمی‌شود و حتی اگر لازم باشد حمایت‌هایی هم صورت بگیرد. اما متأسفانه زمانی به این موضوع می‌اندیشیم که کار از کار گذشته و چنین گوهرانی را از دست داده‌ایم.

سردار رسانه

مجید شاه‌حسینی
مدرس سینما و مدیر فرهنگی

شخصیت جامع‌الاطراف، اخلاق سلیم، خلق صبور و روح پرتلاش و پرتکاپو، از نادر طالب‌زاده شخصیتی منحصر به فرد ساخته بود. اخلاص بالا، عزم بسیار جدی در رسیدن به اهداف و بصیرت کافی نسبت به مسائل فرهنگی-سیاسی جهان، از ایشان یک عنصر راهبردی در مقوله هنر، رسانه و فرهنگ ساخته بود و به همین دلیل، فقدان ایشان به سادگی قابلیت جایگزینی ندارد. نادر طالب‌زاده، محصول یک سلوک بود؛ سلوکی طولانی از نوجوانی که در ایران زیست و بعد به امریکا رفت و در آستانه انقلاب در قالب خبرنگار شبکه خبری CBS، به ایران آمد و از فرط شیفته انوار انقلاب اسلامی ایران شدن، به رزمنده این جبهه تبدیل شد. این تکاپو هرگز در ایشان آرام نگرفت و به پست و مقام بسنده نکرد، چرا که او آنچه در قالب انقلاب اسلامی ایران می‌دید، رسالت انقلاب جهانی اسلام بود و به همین دلیل، از مرزهای جمهوری اسلامی ایران فراتر رفت و شاگردان زیادی در لبنان، سوریه، عراق، افغانستان، پاکستان، یمن و اقصی نقاط جهان تربیت کرد.

هسته اولیه فرهنگی حزب‌الله لبنان، مدیون نادر طالب‌زاده است و بنیانگذاران شبکه المنار، شاگردان ایشان هستند. به نظر می‌رسد نقشی که حاج قاسم سلیمانی از منظر سردار مقاومت در منطقه ایفا می‌کرد، حاج نادر طالب‌زاده از منظر رسانه‌ای محقق کرد؛ ارتش رسانه‌ای در کل منطقه ایجاد کرد، از حدود منطقه هم فراتر رفت و اندیشه‌ورزان امریکایی و صاحبنظران اروپایی از روسیه تا امریکا را زیر سقف همایش جهانی «افق نو»، گرد هم آورد و جبهه فکری و رسانه‌ای علیه دشمن طراحی کرد، تا جایی که یکی از سخت‌ترین تحریم‌ها را امریکا علیه این چهره فرهنگی و خانواده‌اش اعمال نمود. این تصمیم، آشکارا گویای این حقیقت بود که ایشان را مانعی جدی در مسیر اهدافشان می‌دیدند. طبیعی است که چنین شخصیت ممتاز و منحصر به فردی، محصول یک سلوک کوتاه نبود؛ سلوکی طولانی لازم بود تا چنین شخصیتی به وجود بیاید. فقدان ایشان به این زودی‌ها جبران نمی‌شود و سال‌ها طول می‌کشد تا چنین شخصیتی، با این حد از دانش، بصیرت و اخلاص در این جبهه پدیدار شود. امیدوارم جوانانی که این شخصیت را درک کرده‌اند، همت کرده و این شایستگی‌ها را با نیروی جوانی تجمیع کنند، تا شاید در آینده، چندین نادر طالب‌زاده داشته باشیم.

او با همه شهدا فرق دارد

محمود علی‌پور
تهیه‌کننده و کارشناس رسانه

سخت است باور کنم مردی که برای قدس می‌جنگید، در روز قدس آسمانی شود. سخت است باور کنم جمعه دیگری سردار دیگری می‌رود. سردار دل‌ها (حاج قاسم سلیمانی)، سردار علم و دانش (حاج محسن فخری زاده)، سردار بصیرت (حاج محمدتقی مصباح)، و سردار رسانه(حاج نادر طالب‌زاده). گویی جمعه‌های نزدیک ظهور، غروب‌های غمگین‌تری دارد و داغی سخت و سنگینی دارد که یکی پس از دیگری بر دلت می‌نشیند بی‌تاب‌ترت می‌کند.

اولین بار وقتی قرار شد مستند «فراتر از فتنه» را در پاسخ به ژاژخواهی «ویلدرس هلندی» به ساحت نبی مکرم اسلام(ص) بسازیم، ایشان بسیار مشتاقانه و با انگیزه آستین بالا زدند و اثری ارزشمند و جهانی در پاسخ به این بی‌خردی و حرمت‌شکنی ساخته شد.

وقتی کنفرانس «افق نو» را با نام هالیوودیسم برگزارکردند و آن شاهکار را رقم زدند، نشان دادند که اسطوره یک جنگ رسانه‌ای هستند که می‌دانند چگونه مبارزه کنند. شاید هم از بوسنی این تاکتیک را با خود به ارمغان آورده بودند. وقتی برنامه «عصر» در همان قد و قامت و شکوه روی آنتن رفت، هنوز عده زیادی دندان حسادت برهم می‌ساییدند و وقتی جشنواره «عمار» را بنیان نهادند، عده‌ای احساس خطر کردند.

شهید رسانه، با همه شهدا فرق دارد؛ شهید رسانه، سنگرش تهمت و ناباوری است؛ شهید رسانه، دلی می‌خواهد مانند شهید بهشتی، که از تهمت‌ها نهراسد؛ شهید رسانه، باید به مخفیانه‌ترین صورت‌ها بجنگد؛ شهید رسانه، جراحت‌هایش بیشتر از سوی دوستانش است و در بین دشمنانش هم شناخته شده و پیاپی می‌شکنندش تا وقتی تمامش کنند. شهید رسانه که شدی تازه راهت معلوم می‌شود. تازه خلأ نبودنت حس می‌شود. تازه می‌فهمند چه اسطوره‌ای بودی!

شهید رسانه، از همه شهدا مظلوم‌تر است؛ چون باور به کارهایش سخت‌تر است. او کسی است که از خوردن رب گوجه به جای کمپوت نمی‌گوید؛ از برداشتن ماسک خود در حمله شیمیایی نمی‌گوید؛ و هیچ خاطره فداکاری خاصی در ذهن دوستانش نیست تا به او افتخار کنند و شهید را معرفی کنند. شهید رسانه، همیشه در معرض تهمت است. تهمت می‌خورد که دنبال خودنمایی است؛ تهمت می‌خورد، که بی‌بندبار است؛ تهمت می‌خورد که منحرف است و هزاران انگ دیگر.

شهید رسانه، حتی مثل شهید علم و فقاهت هم نیست. ریشه دشمنی با شهید رسانه، در خاک جهل آنان است که خود را عالم می‌پندارند. شهید رسانه، در معرض تکفیر جاهلان مدرن است. هر چه از مظلومیت این شهدا بگوییم، کم است، تا چه برسد به شخصی که ترور بیولوژیک هم شده است. چه سخت است رفتن طالب‌زاده‌ها را باور کنی؛ وقتی دوست و همسنگری دیرآشنایت باشند و نزدیک به دو دهه در یک جبهه با هم برای فرهنگ و دین و سرزمینت جنگیده باشید. نادر جان! نادر و کمیاب بودی! شهادتت مبارک.

رصد نقشه راه سردمداران با هوش رسانه‌ای

دکتر امیر صادقی‌زاده
مشاور حقوق رسانه و ارتباطات

از نادر طالب‌زاده بیشتر به عنوان یک چهره سینمایی و رسانه‌ای یاد می‌شود که ترتیب و آداب خاص خود را دارا بود و حتی می‌توان گفت در این وادی، ادبیات رسانه‌ای منحصر به خود را نیز داشت. طالب‌زاده به دلیل اندیشه‌های هشدارگونه‌اش نسبت به پیام‌های مغرضانه‌ای که جهان غرب، همواره برای فرهنگ‌ها و خرده فرهنگ‌های سراسرجهان مخابره می‌کند، از نواندیشان و دغدغه‌مندان نامدار حوزه فرهنگ و جامعه عصر حاضر به شمار می‌رود و چقدر این بیت پرمفهوم خواجه شیراز درباره او مصداق پیدا می‌کند:

گفت آن یار کزو گشت سرِ دار بلند
جرمش آن بود که اسرار هویدا می‌کرد

بی‌تردید و به دور از مبالغه، شایسته است که بگوییم طالب زاده از چهره‌های کتاب‌خوانده و دنیا دیده دوران بود که نیرنگ‌های رسانه‌های همیشه در کمین نشسته آن سوی مرزها را هویدا می‌ساخت؛ نیرنگ‌هایی که قلب تپنده بسیاری از اصول فرهنگی و دینی ما را نشانه رفته‌اند؛ از این رو در خطابه‌های رسانه‌ای خود با آن چهره منحصر به فرد و طنین کلام و تحلیل متکی بر دانشش، تلاش می‌کرد واقعیت و بطن اندیشه‌ها و ایده‌های غارتگران مفاهیم دینی و ملی این آب و خاک را به نمایش بگذارد. همین هوش و قدرت تحلیل مثال‌زدنی‌اش، او را مبدل به یک مبارز هماره آماده رزم ساخته بود.

طالب‌زاده درخطابه‌های خود الگوسازی منطبق با شاخصه‌های محوری دینی و ملی ما را مورد توجه قرار می‌داد؛ تا سرحدی که الگوی مقبول قشر نوپای جامعه، خط مشی زیست فردی و اجتماعی صحیح را به عنوان یک ارزش نهادینه شده، پذیرا باشد.

او دانش سینما را در بلاد غرب، آن هم در دانشگاه آموخت و به‌خوبی می‌دانست آن سوی آب، از چه ابزارهای مخاطب‌پسندی در مسیر جذب مخاطب و دنیای جنجالی تبلیغات استفاده می‌شود تا بدانجا که پوشیدن یک شلوار از همه‌جا گسیخته و به‌طورکلی استفاده از لباسی که در فرهنگ ملی و دینی ما ناپسند به شمار می‌آید، به‌عنوان یک هنجار پذیرفته می‌شود.

از جمله دیدگاه‌های دقیق و فراموش نشدنی آن اندیشمند توانمند، مراقبت از جوانانی بود که در لوح ضمیرشان اثری از ناپاکی‌ها قابل ملاحظه نیست و به‌واقع یک جام تهی در دست دارند. این مراقبت به‌منزله الگوسازی هوشمندانه و قابل پذیرش دستگاه‌های فرهنگی و اجتماعی جریان‌ساز در جامعه است؛ اما از آنجا که بررسی عملکرد دستگاه‌های فرهنگی، در این مقال نمی‌گنجد و گفتار را به حاشیه خواهد کشاند، آن را به بزنگاه دیگری موکول می‌کنم.

طالب‌زاده نقشه راه سردمداران جبهه مخالف را با هوش رسانه‌ای خویش رصد می‌نمود و به طرز ماهرانه‌ای با استفاده از دانش سینما و سخنوری خردمندانه در مقام ارائه راهکار تهاجمی برمی‌آمد؛ اما افسوس که از وی بیشتر در مسیر نظریه‌پردازی آن هم با استفاده از رسانه بهره گرفته شد و اگر این امکان فراهم می‌آمد که در نقاط راهبردی‌تر از اندیشه‌ها و تراوشات فکری این اندیشمند فقید بهره‌ها برده شود، آثار ملموس‌تری به انتظار آیین‌های ملی و اصول دینی ما می‌نشست و بی‌گمان زمانی می‌توان راه این دست از اندیشمندان نامدار را ادامه داد که بستری امن و آرام از سوی متصدیان این حوزه برپا شود تا نتیجه آن شود که بتوان به جرأت گفت: «بوی بهبود ز اوضاع جهان می‌شنوم»

مردی با چشمان دریایی

حمیدرضا گودرزی
منتقد سینمایی

شهید آوینی، نادر طالب‌زاده را مردی با چشمان دریایی می‌خواند. طالب‌زاده سینماگر، بازیگر، نویسنده، تدوین‌گر، تهیه کننده و مردی از جنس هنر و سینما بود و هنرمندان هرگز نمی‌میرند؛ آنان وقتی که در این دنیا هستند، با حضورشان و وقتی که نیستند، با آثار تا ابد به یادگارمانده و تأثیراتشان «ممد حیات»اند. او سینما را بخوبی می‌شناخت و هنرمندی اندیشه‌ورز و خداجو بود که مخاطب خود را نیز به اندیشیدن فرامی‌خواند و به هنری اعتقاد داشت که انسان را به خدا نزدیک‌تر کند.

بیش از چهل سال فعالیت مستمر هنری و آثار بسیاری در حوزه‌های مختلف سینمایی از جمله سریال تلویزیونی «بشارت منجی»، فیلم سینمایی «مسیح» را از خود به یادگار گذاشت. از او که به سینمای مستند اعتقاد خاصی داشت، می‌توان فیلم‌های مستند متعددی مانند «بشیر عشق در شهر کوران»، «خنجر و شقایق»، «رویش در آتش»، «بیداد خاموش»، «جهان در انتظار»، «ساعت ۲۵»، «رنسانس»، «ره‌آورد هند» و... را نام برد. در کسوت بازیگری نیز فیلم‌های«لاله» و «تویی که نمی‌شناختمت» را در کارنامه خود دارد. علاوه‌بر اینها می‌توان به فعالیت‌های دیگری همچون ساختن برنامه‌های تلویزیونی مانند برنامه «عصر» و برگزاری جشنواره سینمایی «عمار»، تدریس در مرکز اسلامی آموزش فیلمسازی، مدیریت مرکز تحقیقات و مطالعات سینمایی و... اشاره داشت.

این کارگردان انقلابی با توجه به تحصیلاتش، که کارشناسی ارشد کارگردانی سینما بود، از سال ۵۹ در صداوسیما مشغول به فعالیت شد. از این‌رو در مقام مستندساز در جبهه‌های دفاع مقدس حضور پیدا کرد. وی سال‌ها در رکاب سید اهل قلم شهید مرتضی آوینی بود و با همراهی با او در سال ۱۳۷۱ از جنگ بوسنی مستند «خنجر و شقایق» را ساخت. این مستند به مقاومت مردم مسلمان در جنگ بوسنی می‌پردازد و با صدای دلنشین مرتضی آوینی بر متن گفتارهای فیلم همراه است.

وی در مستند «رویش در آتش» نیز همچون دیگر مستندهایش با نگاهی حقیقت‌گرایانه به مسأله جنگ بوسنی پرداخت. در مستند «ما آنجا بودیم» نیز تلاش کرد تا به واکاوی حادثه ۱۱ سپتامبر از ابعاد دیگری بپردازد. در مستند «ساعت ۲۵» ریشه‌های نژادپرستی و یهودیت در امریکا را بررسی کرد. مستند «بیداد خاموش» او نیز قصه مواجهه انسانیت با فاجعه سلاح‌های شیمیایی است که آن را در آلمان ساخت. طالب‌زاده در مستند رنسانس نیز به موضوع علم در دوران رنسانس و چگونگی انتقال علم از مسلمانان به اروپا پرداخت.

او افق‌ها را می‌دید و همیشه در افق‌ها حرکت می‌کرد. به دورها می‌نگرم و به یاد می‌آورم روزهایی را که سال‌ها از آنها می‌گذرد. او را با «تویی که نمی‌شناختمت» شناختم. در این فیلم نقش یک معلم را بازی می‌کرد. معلمی که رزمنده بود و مسیح‌گونه و درکسوت فرمانده گردان با تفکر و توکل به خدا، به طراحی رزم می‌پرداخت و در عین حال مراقب تک‌تک رزمنده‌ها و جوانترها بود و به آنان درس عزت نفس و آزادگی می‌داد.

مستند «خنجر و شقایق» را به خاطر می‌آورم و به یاد مستند «بشیر عشق در شهر کوران» می‌افتم که روایتگر وضعیت جانبازان شیمیایی جنگ تحمیلی در کشور آلمان بود. مستندی که با تحسین شهید آوینی مواجه شد و در متن گفتار آن نوشت: «اهل بصیرت را با شهر کوران چه کار؟» و سرانجام نادر طالب‌زاده با کارنامه‌ای پربار و آثار حقیقت‌گرایانه پس از گذراندن دوران بیماری سخت و جانکاه با «چشمان دریایی»اش در جوار دوست و همکار و حکیم خود، شهید اهل قلم، سید مرتضی آوینی، آرام گرفت. روحش شاد و یادش گرامی.

صاحبنظر و البته تأثیرگذار

کوروش زارعی
مدیر مرکز هنرهای نمایشی حوزه هنری

درباره نادر طالب‌زاده که به جد می‌شود او را هنرمندی چند وجهی خواند و نامید ساعت‌ها می‌شود حرف زد و از این وجوه مختلف و کارآمدی او در جبهه‌هایی بخصوص جبهه رسانه و فرهنگ گفت. آنها که او را یکی از ستون‌های خیمه وسیع میدان فرهنگ و رسانه می‌دانند و چنین لقبی برای او در نظر می‌گیرند او را درست شناخته‌اند که چنین لقبی را برازنده چنین قامتی در نظر گرفته‌اند. او مرد میدان فرهنگ بود و کسی که علم اقتدار فرهنگ و هنر نوین انقلاب اسلامی را تا آخرین نفس برافراشته نگاه داشت و برای این کار از هیچ چیز حتی جان خود هم مضایقه نداشت. به این تاریخ و سال‌ها تلاش و همیت نمی‌شود در چند کلمه و چند ساعت پرداخت بلکه گمان می‌کنم که شخصیت او را باید در بخش‌های مختلف از رسانه گرفته تا فرهنگ و هنر بررسی کرد و مورد مداقه قرار داد. مرحوم طالب‌زاده را همه می‌شناسند. کسی که در یک قامت جا نمی‌گرفت و هم تهیه‌کننده آثار فاخر انقلابی بود و هم کارگردان و مجری و مستندسازی که متأسفانه آثارش بخصوص در حوزه دفاع مقدس و تهاجم فرهنگی آن‌چنان که باید و شاید دیده نشد و به‌نظر من جا دارد که این آثار دوباره مرور شوند و مورد تحلیل و بررسی قرار بگیرند. وجهی دیگر از زندگی حرفه‌ای و شخصی مرحوم طالب‌زاده را باید از زاویه چشم و دل‌سیری او نسبت به مال دنیا نگاه کرد. خیلی رک و راست و صادقانه می‌گویم که او برخلاف آنچه بدخواهان انقلاب و مردم می‌گویند رویه و مشی فکری و زندگی‌اش مشخص بود و هیچ وقت به خاطر منفعت شخصی‌اش قدمی برنمی‌داشت. زیاد دیده‌ایم کسانی را که اگر حرکتی هم می‌کنند این حرکت بنا به شرایط و مقتضیات زندگی مادری‌شان است اما او سالیان سال کار کرد و مورد وثوق کسانی بود که آبرو و وجهه‌ای بین مردم و هنرمندان دارند. از جمله شهید مرتضی آوینی که دوستی نزدیک آنها و مراوده‌هایشان بدل به پویایی مستندسازی فرهنگی انقلاب اسلامی شد. همان‌طور که گفتم برخلاف عده‌ای قلیل و انگشت شمار، اگر طالب‌زاده دوست صادق و دشمن بسیار دارد از همین جا سرچشمه می‌گیرد که او داستان مشخصی داشت و در این داستان و خط فکری همه‌چیزش مشخص و معین بود و می‌دانست چه می‌کند و به چه سمتی می‌رود. او نمی‌خواست مرغ عروسی و عزا باشد و آمده بود تا یک جبهه فرهنگی مهم، تأثیرگذار و آینده‌دار را در برابر خطوط فکری و ثروتمند معاندین ایجاد کند و در این کار آنقدر موفق بود که در نهایت زیرذره‌بین امریکایی رفت و خواب‌شان را آنقدر آشفت که در نهایت نابخردانه تصمیم به تحریم او به عنوان یک چهره فرهنگی گرفتند. روی باورهایش ایستاد و خودش را در این مردم و این انقلاب تعریف کرد. درخت نحیف و نازکی نبود که با هر بادی به سمتی میل کند بلکه ریشه داشت و تمام تکلیف‌اش با باورها و اعتقادات مشخص بود و می‌دانست در این راه چه مرارت‌ها و زخم‌هایی وجود دارد. آقا نادر هر آنچه فکر می‌کرد باید در حوزه فرهنگ و هنر و رسانه اتفاق بیفتد را به‌عنوان یک نقشه راه عملی دنبال می‌کرد و با عزمی راسخ به سمت آنچه باور داشت حرکت می‌کرد و هیچ‌چیز نمی‌توانست جلودارش شود. بله؛ او علمدار هنر انقلاب بود و حتی از آن بیشتر و مهم‌تر علمدار هنر نوین انقلاب اسلامی بود که ریشه‌ای نوپا داشت و این ریشه‌های نوپا هم با آبیاری و مراقبت او کم‌کم تبدیل به ساقه‌ای محکم و جاندار شد. پس اینها یک وجه نیستند و او در سینما، مستند، ادبیات، گرافیک و تئاتر صاحبنظر بود و البته تأثیرگذار.

فرهنگ

وزیر فرهنگ در اختتامیه عهدواره چله مهدویت:

ترسیم موضوع مهدویت سرشار از مفاهیم ناب فرهنگی و هنری است

گروه فرهنگی: مراسم اختتامیه عهدواره چله مهدویت با حضور وزیر فرهنگ و ارشاد اسلامی در رواق شهادت حوزه هنری برگزار شد. به گزارش مرکز روابط عمومی و اطلاع‌رسانی وزارت فرهنگ و ارشاد اسلامی، محمدمهدی اسماعیلی، طی سخنانی در این مراسم، درباره برپایی عهدواره چله مهدویت گفت: این رویداد که به همت مسئولان اداره کل فرهنگ و ارشاد استان تهران برگزار شده است می‌تواند الگوی مناسبی برای برپایی در سایر مراکز استانی وزارت فرهنگ و ارشاد اسلامی باشد و امیدواریم سایر مدیران کل فرهنگ و ارشاد استان‌ها نیز از این عهدواره الگو بگیرند. او در ادامه خاطرنشان کرد: برپایی عهدواره چله مهدویت، ایده جذابی به حساب می‌آید و در دولت مردمی باید اینچنین ابتکاراتی را بیش از گذشته شاهد باشیم. اسماعیلی افزود: اینکه امروزه گفتمان مهدویت به‌عنوان تفکری ناب در دنیا مورد توجه قرار می‌گیرد از برکات انقلاب اسلامی محسوب می‌شود. از سوی دیگر اساس اندیشه انقلاب اسلامی که از سوی امام خمینی(ره) نهادینه شده مبتنی بر تفکر مهدویت است و در نتیجه امروز شاهد هستیم در قالب نظام مقدس جمهوری اسلامی، مسأله ولی فقیه نمود یافته است.

عضو شورای انقلاب فرهنگی تصریح کرد: از آنجا که فلسفه سیاسی جمهوری اسلامی مبتنی بر حضور امام حی و توفیق درک امام معصوم است، ترسیم موضوع مهدویت و فضای غیبت امام عصر(عج) سرشار از مفاهیم ناب فرهنگی و هنری است که همه این مفاهیم را می‌توان بخوبی با زبان هنر بیان کرد. وزیر فرهنگ و ارشاد اسلامی در پایان گفت: موضوع مهدویت در تشیع به شکل خاص ارتباط قلبی با امام حی و استمداد از وجود مقدس ایشان مطرح است، زیرا امام عصر(عج) اسباب برکت و رحمت خدای متعال به عالم است. گفتنی است، اختتامیه نخستین عهدواره سراسری چله مهدویت با حضور محمدمهدی اسماعیلی، وزیر فرهنگ و ارشاد اسلامی، محمد خراسانی‌زاده مدیرکل فرهنگ و ارشاد اسلامی استان تهران و جمعی از برگزیدگان این جشنواره در رواق شهادت حوزه هنری برگزار شد.

عکس: ایرنا

بنا بر این گزارش، نخستین عهدواره چله مهدویت در ۱۶ رشته و در ۱۶ شهرستان استان تهران برگزار شد که هر شهرستان دبیرخانه یکی از بخش‌های این جشنواره شد. دبیرخانه نقاشی در شهرستان فیروزکوه، نمایش آیینی شهرستان دماوند، آواها و نواها شهرستان ورامین، فیلم شهرستان پاکدشت، خوشنویسی شهرستان ری، شعر شهرستان شمیرانات و محیط‌آرایی شهرستان قدس مستقر بودند. نقش مهدویت و انتظار در ایجاد پیشرفت، تحرک و بالندگی در جامعه، امید به آینده در جامعه مهدوی، عدالت گستری به‌عنوان شاخصه اصلی آرمان مهدویت، انقلاب اسلامی مردم ایران زمینه ساز انقلاب جهانی موعود، بیانیه گام دوم و حرکت به سمت تمدن نوین اسلامی به‌عنوان مقدمه دولت کریمه، مصونیت بخشی در مواجهه با انحرافات فکری و عقیدتی مهدویت، جایگاه منجی در مذهب اسلامی و سایر ادیان الهی از جمله محورها و موضوعات این عهدواره است. همچنین در انتهای این مراسم از دومین پوستر عهدنامه چله مهدویت رونمایی شد.

ابراهیم امینی در گپ‌وگفتی با «ایران» از فیلمنامه‌نویسی «موقعیت مهدی» گفت

مهدی باکری متعلق به همه مردم ایران است

نرگس عاشوری
خبرنگار

ابراهیم امینی با نگارش سه فیلمنامه (مرد بازنده، موقعیت مهدی و دسته دختران) پرکارترین فیلمنامه‌نویس چهلمین جشنواره فیلم فجر بود. او که در سال‌های اخیر همکاری زیادی با هادی حجازی‌فر بویژه در آثار محمد حسین مهدویان داشته، در اولین تجربه کارگردانی حجازی‌فر «موقعیت مهدی» را برای او نوشته؛ فیلمی که در چند پرده به برش‌هایی از زندگی مهدی باکری فرمانده لشکر ۳۱ عاشورا می‌پردازد. امینی که از دوران دانشگاه با هادی حجازی‌فر آشنا شده، او را برای بازی در «ایستاده در غبار» به مهدویان معرفی کرده و به نوعی زمینه‌ساز حضورش در سینما شده در گپ‌وگفتی با روزنامه ایران از همکاری با هادی حجازی‌فر در مقام کارگردان گفته است.

عکس: ایلنا

■ باور عمومی این است که یک نویسنده یا کارگردان با نوشتن فیلمنامه یا ساخت اثر به القای معنای مورد نظرش دست پیدا می‌کند. با توجه به شرایط و محدودیت‌ها چقدر این فرصت انتخاب برای شما به عنوان نویسنده و فیلمنامه‌نویس وجود دارد که سراغ دغدغه‌هایتان بروید؟

سعی می‌کنم علاقه‌مندی‌های خودم را در پیشنهادها پیدا کنم، دنبال کلیدی هستم برای ورود به جهان آن کار، گاهی اوقات این کلید پیدا می‌شود و همکاری شکل می‌گیرد و برخی وقت‌ها هم نه. «موقعیت مهدی» اول به هادی پیشنهاد شد که سابقه شناخت و علاقه زیادی به موضوع داشت.

■ اگر در «موقعیت مهدی» پیگیر این نگاه و دغدغه یا کلید ورود شما به دنیای فیلم باشیم به کجا می‌رسیم؟

نکته کلیدی تمرکز روی روابط خانوادگی بود. عموماً مخاطب وقتی می‌شنود فیلمی درباره باکری‌ها ساخته شده تصورش این است که با فیلم تمام‌عیار جنگی در خاکریز مواجه است. از همان ابتدا تصمیم گرفتیم با این پیش‌داوری بازی کنیم، قضاوت قبل از فیلم را به چالش بکشیم و کاری طراحی کنیم که اگرچه درباره فرماندهان جنگ است اما بر خلاف انتظار در جنگ نمی‌گذرد. پرداختن به خانواده منظر تازه‌تری به نظر می‌آمد و تأکید روی خانواده و تمرکز روی رابطه دو برادر که سرنوشت تکان‌دهنده و عجیبی دارند ذاتاً این پتانسیل را داشت.

■ این منظر محصول زیست و ویژگی‌های شخصیت شهید مهدی باکری بود یا حاصل انتخاب و زاویه نگاه شما؟

در خلاصه یک خطی از داستان، باکری‌ها قصه سه برادری بود که شهید شده‌اند و جنازه هیچ‌کدام به خانه برنگشته است، همین خصوصیت خیلی تکان‌دهنده، دراماتیک و عجیب است. در واقع خود موضوع به ما می‌گفت به چه مسیری برویم البته که می‌توانستیم این مؤلفه را نادیده بگیریم و فیلم را به طور کامل به فضای جنگ ببریم.

■ ۳ برادر از یک خانواده که جنازه هیچ کدام به خانه بازنگشته است؛ همان طور که گفتید این مؤلفه به تنهایی جذابیت و کشش داستانی دارد. دور از انتظار نیست که به خاطر جنبه‌های سیاسی و حساسیت‌برانگیز سراغ علی نروید، «موقعیت مهدی» اما می‌توانست موقعیت حمید هم باشد. حتی به صورت گذرا در نگاه فرماندهان آن دوره به سابقه او هم اشاره کرده‌اید. کدهایی که از او می‌دهید کنجکاوی مخاطب را نسبت به شخصیت حمید بیشتر می‌کند. در عین حال به نظر می‌رسد سعی کردید خیلی به حمید نزدیک نشوید. با وجود این حس مخاطب درگیر او می‌شود، حتی به نوعی قهرمان قصه می‌شود. حفظ این فاصله بر چه مبنایی بود؟

نه نسبت به حمید بلکه حتی نسبت به خود مهدی هم فاصله داریم. این جزو تصمیم‌هایی است که در مرحله فیلمنامه گرفتیم به این معنی که به جنبه‌ای از زندگی مهدی باکری بپردازیم و همه جنبه‌ها را نبینیم. مهدی کاراکتر اصلی‌تر ما است و نسبت به حمید به او نزدیک‌تر هستیم. اینکه شما نسبت به کاراکتر حمید حساس و کنجکاو می‌شوید که بیشتر درباره او بدانید باعث خوشحالی ما است چرا که تمام آنچه مهدی بعد از شهادت حمید تجربه می‌کند متأثر از حمید است.

حمید به عنوان کاراکتر مکمل، با احساسی بر دوش کاراکتر اصلی می‌اندازد که تا پایان فیلم همراه او است یعنی مهدی بعد از شهادت حمید، مهدی قبل نیست، فضای فیلم هم فضای قبل نیست. البته که زمان فیلم محدود بود و نمی‌شد با جزئیات به زندگی حمید و علی بپردازیم همچنان که درباره مهدی هم فقط چند برش می‌بینیم. «موقعیت مهدی» فیلم پرتره نیست یا داعیه فیلم زندگینامه‌ای ندارد. نمایش چند موقعیت و لحظه از زندگی مهدی و حمید باکری است. در سریال وقت و فرصت آن را داریم که روایت‌های متفاوت با کاراکترهای فرعی ببینیم.

■ مسلماً برای هر کس رفتن سراغ چنین شخصیت‌هایی با نگرانی‌های شخصی همراه است. بزرگ‌ترین دغدغه و نگرانی شما در پرداختن به زندگی شهید باکری چه بود؟ نگران نبودید که چطور می‌توان از پس تصویر این حجم تنهایی و موقعیت عجیب بر آمد؟ دلیل فاصله گرفتن از کاراکترها و اینکه همیشه آنها را در نمای دور می‌بینیم و خیلی به خلوت‌شان ورود نمی‌کنیم به همین خاطر است؟

درک آدم‌های بزرگی مثل باکری‌ها کار سختی است. اگر به آنها خیلی نزدیک شویم ممکن است مخاطب باور نکند. تصور کند لابد داریم یک چیزهایی را بر اساس شعار و سفارش می‌سازیم و احساس کند واقعی نیست. ما که در متن نیستیم، قسم بخوریم و بگوییم باور کنید اینها واقعی هستند. برخی وقت‌ها حتی بسیاری از ماجراهای واقعی را کنار می‌گذاشتیم برای اینکه رفتار آنقدر بزرگ و توأم با فداکاری و گذشت است که ممکن بود قابل درک نباشد؛ آن هم برای مخاطبی که بعد از ۴۰-۳۰ سال و با پس‌زمینه‌ای از اتمسفر زمان و با سابقه برخی فیلم‌های این ژانر، به آن دوره می‌نگرد.

واقعیت این است که برخی از مخاطبان با بدبینی و بی‌اعتمادی سراغ این فیلم می‌روند. در این بی‌اعتمادی کافی بود ما به شخصیت‌ها نزدیک شویم و برخی از ابعاد وجودی‌شان را که به اصطلاح زیادی مثبت است ببینیم، مسلماً مخاطب را پس می‌زد. در نتیجه سعی کردیم با حفظ فاصله این شخصیت را ببینیم، اگر نزدیک‌تر می‌شدیم، ممکن بود مخاطب باور نکند.

■ جاهایی هم که بالاجبار قصه به باورها و اعتقادات شخصیت نزدیک می‌شوید مثل صحنه سکانس خواستگاری در پرده «کلت کمری» با اتفاقی شبیه شکستن ظرف یا همان پرده «من مهدی باکری نیستم» سعی کردید این فضا را بشکنید یا آن را قابل باور کنید.

بله. خود همین پرده و صحنه یکی از مصداق‌های دور شدن از مهدی باکری است. بعد از اینکه حمید شهید می‌شود و مهدی باکری می‌گوید همه اجساد را برگردانید اگر نه برادر من را هم برنگردانید این صحنه حتماً باید در فیلم باشد. ما باید حتماً این لحظه را می‌دیدیم، چون لحظه مهم و مؤثری بر کاراکتر است اما واقعیت این است که این صحنه آنقدر صحنه بزرگی است که نمی‌توانیم به آن نزدیک شویم. در نتیجه می‌رویم سراغ کاراکترهای فرعی و از زبان آنها می‌شنویم.

■ چطور به جنس دیالوگ هر شخصیت رسیدید؟ دیالوگ‌های شاعرانه بخصوص در رابطه صفیه مدرس و مهدی باکری به عنوان مثال «خستگیات، قرمزی چشمات، کی از بین می‌ره قربونت برم؟ کی اونقدر تو خونه می‌مونی که نخوام تو رو با لباس‌های خیس بدرقه کنم؟» در پرده «لباس خیس» بر مبنای اسناد و گفت‌وگوهایی است که با شخصیت‌ها داشتید یا حاصل دریافت درست شما از فضای آن دوران است که با نگاه شاعرانه سازندگان گره خورده است. دیالوگ آخر فیلم که بین مهدی باکری و احمد کاظمی برقرار می‌شود چطور؟

بله آن دیالوگ اول به طور مشخص ساخته خود ما است. بر مبنای تصوری است که اسناد برای ما ساخته‌اند، اتمسفری از این رابطه شکل گرفت و این دیالوگ بیرون آمد. دیالوگ دوم کاملاً بر مبنای واقعیت است. صدای آن موجود است و شاید برخی کلمات تغییرات کوچکی داشته‌اند.

■ در فرایند تبدیل متن به تصویر، مهم‌ترین مؤلفه‌ای که با اجرا و کارگردانی هادی حجازی‌فر به متن اضافه شد چه بود؟

اول شاعرانگی که در فیلم جاری است و حال‌وهوای خوبی به فیلم داده. دوم تصاویر و چشم‌انداز بصری که به فیلمنامه غنا بخشیده و محصول همکاری و همفکری هادی و وحید ابراهیمی (مدیر فیلمبرداری) است.

برش

تفاوت نگاه حجازی‌فر و مهدویان

جنس کارگردانی‌ها با هم فرق دارد. آقای مهدویان به لحاظ بصری سبک و سیاقی دارد که با آن آشنا هستیم؛ جای دوربین، پلان‌های طولانی، ویژگی مستندنما، دوربین جست‌وجوگر، خودش را محدود می‌کند و از زاویه‌های متعدد نمی‌گیرد. این محدودیت برایش آورده‌هایی دارد و در عین حال محدودیت‌هایی هم. در این شکل تصویرپردازی جزئیات نمی‌بینیم. خصلت فیلم‌های او شاعرانگی نیست و به تصاویر زیبا فکر نمی‌کند. اولین تجربه کارگردانی هادی حجازی‌فر اما اصلاً قصد مستندنمایی ندارد، تقطیع پلان‌ها بیشتر از کارهای مهدویان است و فرصت نزدیک شدن به آدم‌ها وجود دارد. در کار مهدویان ماجراها اهمیت بیشتری دارند و در کار حجازی‌فر اهمیت بیشتر با آدم‌هاست، روی لحظات گذرا مکث می‌کنیم لحظاتی که شاید با معیارهای متعارف دراماتیک لحظات مرده به حساب بیایند. جزئیات مهم هستند. کمی طنز و شوخی دارد. میزانسن تصویرپردازی، توجه به پلان‌های زیبا و چشم‌نواز تفاوت‌هایی است که بین کارگردانی آنها وجود دارد.

برش

فراتر از جناح‌ها

شخصیت شهید مهدی باکری متعلق به همه مردم ایران است و نباید دچار فضای دوقطبی می‌شد. صداقت و عاطفه مؤلفه‌ای مهم برای رسیدن به این منظور بود. از فیلم مراقبت کردیم که نه به دام شعاری شدن و تعریف و تمجیدهای غیر قابل باور بیفتد و نه طعنه‌ها و کنایه‌های سیاسی را در آن بگنجانیم. خدا را شکر که این مراقبت‌ها مؤثر بود. نکته دوم عاطفه و احساسات جاری در فیلم است. این فیلم یک ملودرام است که در جنگ می‌گذرد در نتیجه احساسات و عواطف بین آدم‌ها و روابط خانوادگی، همسران، فرماندهان و نیروها و... لحظه‌های حسی دارد و فیلم را گرم و پرعاطفه کرد. وقتی در یک فیلم احساسات درست و اندازه شکل بگیرد؛ نه زیاد از حد باشد که تعبیر فیلم هندی برای آن به کار ببریم و نه آنقدر کم باشد که حسی در مخاطب ایجاد نکند، با مخاطب ارتباط برقرار می‌کند. احساسات زبانی بین‌المللی است فراتر از گرایش سیاسی و طیف فکری و حتی زبان مادری، مذهب ندارد، زبانی انسانی و مشترک بین همه انسان‌ها است. فیلمی با این خصوصیات می‌تواند با طیف‌های مختلف ارتباط برقرار کند.

موقعیت هادی

هادی را خیلی سال است که می‌شناسم، از دوران دانشگاه. از «ایستاده در غبار» رابطه‌مان نزدیک‌تر و دوستانه‌تر شد. همیشه یک نفر طرح و ایده را قبول دارد و نفر دیگر منتقد است. در کارهای مهدویان هادی به عنوان بازیگر همیشه دید انتقادی به فیلمنامه داشت و مدام درباره کاراکتری که قرار است بازی کند و گاهی روی کل فیلمنامه نظر می‌داد، نقد می‌کرد، پرسش مطرح می‌کرد. مهدویان هم او را می‌کرد تا شاهد این گفت‌وگو باشد. من هم در موضع کاملاً دفاعی قرار داشتم و از حریم فیلمنامه پاسداری می‌کردم. در «موقعیت مهدی» موقعیت‌مان برعکس شد. فرصتی پیش آمد تا تلافی کنم (خنده). پیشنهاد به او شده بود و هادی از موضوع شناخت داشت، یک ایده کلی داشت و حال‌وهوایی در ذهنش بود. حالا این فرصت پیش آمده بود که من بیشتر نقش منتقد را بازی کنم و مدام آن چیز موجود را به چالش بکشم. پس از یکی دو نسخه جایمان تغییر کرد و باز هادی منتقد بود و حمله می‌کرد تا از یک نقطه گفت‌وگو به نقطه دیگری برسیم که عیب و ایراد نسخه قبلی را نداشته باشد. همکاری پرچالش و در عین حال دوستانه و لذت‌بخشی بود.

هنر

معاون اعضای صندوق هنر در گفت‌وگو با «ایران» خبر داد

عضویت هنرمندان در صندوق اعتباری هنر لغو نمی‌شود

مریم سادات گوشه/ صندوق اعتباری هنر اواخر زمستان ۱۴۰۰ به خاطر پلایش اعضا و تشخیص هویت اصلی همه اعضا، عضویت جدیدی نمی‌پذیرفت. همین امر باعث شده بود تا بسیاری از هنرمندان و اصحاب رسانه در صف انتظار عضویت جدید صندوق بمانند، اما اکنون مسلم کریمی معاون اعضای این صندوق از عضوپذیری صندوق هنر خبر می‌دهد و درباره شرایط عضویت هنرمندان و نویسندگان به «ایران» می‌گوید: «صندوق هنر متعلق به فعالان فرهنگی و هنری است و عضویت همه فعالان فرهنگی و هنری در صندوق ادامه خواهد داشت و همانند گذشته می‌توانند از خدمات صندوق هنر بهره‌مند شوند. در حال حاضر با توجه به تأکیدات مدیریت محترم صندوق مبنی بر بهره‌مندی هنرمندان فعال از پوشش خدمتی صندوق هنر، روند عضویت و ثبت‌نام در صندوق هنر جریان دارد و هنرمندان فعال می‌توانند با مراجعه به ادارات ارشاد یا مراجع تخصصی و ارائه مستندات فعالیت خود، معرفی‌نامه جهت عضویت در صندوق هنر دریافت نمایند.»

او درباره عضویت اعضا در شهرستان‌ها افزود: «طبق دستورالعمل جدیدی که به استان‌ها ابلاغ شده است، بررسی درخواست‌ها در استان‌ها توسط کارگروه تخصصی مورد بررسی و ارزیابی قرار می‌گیرد و نتیجه آن به متقاضیان اعلام می‌شود.»

کریمی در ادامه افزود: «پس از دریافت معرفی‌نامه، متقاضیان با مراجعه به تارنمای صندوق هنر نسبت به ثبت‌نام اقدام می‌کنند و پس از بررسی و تأیید کارشناسان صندوق، عضویت هنرمندان در صندوق نهایی شده و به آنها به‌صورت پیامک اطلاع‌رسانی می‌شود. روند ثبت‌نام، مدارک و مستندات مورد نیاز در درگاه صندوق موجود است و اطلاع‌رسانی شده است. متقاضیان می‌توانند با مطالعه آن با فعالیت‌های صندوق نیز آشنا شوند.»

او درباره فرایند پلایش و ساماندهی اعضای صندوق می‌گوید:«طبق آیین‌نامه صندوق، عضویت اعضای صندوق سه ساله است و باید هر سه سال اعضای صندوق نسبت به تمدید عضویت اقدام کنند. بنابراین لازم است اعضای محترم پس از پایان تاریخ عضویت نسبت به دریافت معرفی‌نامه جدید از مراجع تخصصی مثل ادارات کل، وزارتخانه‌ها و... اقدام کنند و با تکمیل پروفایل خودشان در تارنمای صندوق، تمدید عضویت انجام دهند. برای این تمدید عضویت شرط «استمرار فعالیت» در آیین‌نامه دیده شده و لازم است که هنرمندان و اعضای صندوق نسبت به ارائه رزومه و سوابق فعالیت فرهنگی و هنری خودشان در دوره سه ساله اخیر اقدام کنند. البته با توجه به شرایط کرونا در این دوره به‌جای دوره سه ساله، پنج ساله مدنظر قرار گرفته که می‌توانند در پنج سال اخیر هر فعالیتی داشته‌اند را ارائه کنند و عضویت آنها در صندوق تمدید شود.»

بسیاری از هنرمندان که در شرایط کرونا از کار کردن محروم بودند اکنون دغدغه لغو عضویت از سوی صندوق هنررا دارند که کریمی دراین خصوص توضیح می‌دهد:«سیاست وزارت فرهنگ و ارشاد اسلامی گسترش خدمت به هنرمندان است. بنابراین قطعاً و یقیناً اعضای صندوق که فعالیت هنری دارند و شرایط اعلام شده در آیین‌نامه یعنی «استمرار فعالیت» دارند، تحت هیچ شرایطی از صندوق تعلیق یا لغو عضویت نخواهند شد و همانند گذشته از خدمات صندوق بهره‌مند خواهند بود.»

او در ادامه خاطرنشان می‌کند:«هدف صندوق هنر از ساماندهی و پلایش که در حال انجام است این است که افراد غیرهنرمندی که به دلایل و با شیوه‌های مختلف برخلاف سیاست‌های حمایتی صندوق از هنر و هنرمند در ادوار مختلف وارد صندوق شده‌اند و از خدماتی که صرفاً حق هنرمندان است استفاده می‌نمایند، شناسایی و حذف شوند.

مواردی که با جعل مدرک یا رانت و... بدون داشتن شرایط، عضو صندوق شده‌اند باید شناسایی و حذف شوند تا بتوانیم خدمات مناسب‌تر و بهتری به هنرمندان ارائه دهیم. بنابراین هنرمندانی که عضو صندوق هستند اصلاً نگران نباشند، چون عضویت آنها با طی فرایندی که اعلام کردیم استمرار خواهد داشت و از خدمات صندوق کماکان برخوردار خواهند بود.»

مباحثه صریح مسعود فراستی با چهار کارگردان فیلم کوتاه

مرگ بر کلوزآپ!

فرهنگی/ اولین جلسه از فصل هفتم پاتوق فیلم کوتاه دوشنبه ۱۹ اردیبهشت‌ماه با نمایش فیلم‌های کوتاه داستانی «ماسک» به کارگردانی نوا رضوانی، «کپسول» به کارگردانی امیر پذیرفته، «گناه» به کارگردانی ابوالفضل عزیزی و انیمیشن کوتاه «پیش از بهشت» به کارگردانی احمد حیدریان در پردیس سینمایی چارسو برگزار شد و مسعود فراستی به نقد صریح این آثار در حضور کارگردانان این آثار پرداخت.

■ اتهام نزنید؛ تا انتهای فیلم را دیدم!

مسعود فراستی در نقد فیلم کوتاه «ماسک» گفت: معتقدم اگر هر موضوعی در فرم هر فیلمی جاگیر شود، درست کار کرده در غیر این صورت فیلمساز کارش را درست انجام نداده است. او در بخش دیگری از صحبت‌هایش درباره این فیلم و درباره پایان باز فیلم‌ها گفت: «انتهای فیلم هم باز باز است، از جنس این پایان بازهایی که اصغر فرهادی دارد و البته هیچی بلد نیست!» فراستی در ادامه گفت: «این را هم باید بگویم که فیلم کوتاه، سکوی پرش به فیلم بلند نیست بلکه خودش موجود مستقلی است.» «تجربه فوتبال، دلیل نمی‌شود فیلم بسازی! این عبارات بخشی از صحبت‌های فراستی خطاب به کارگردان فیلم کوتاه «کپسول» بود. او همچنین در بخش دیگری از انتقادش به این فیلم افزود: «او می‌خواهد یک شخصیت بد عام را بسازد اما بد عام وجود ندارد، این یکی از بزرگ‌ترین معضلات سینمای ایران است.»

■ کلوزآپ‌های احمقانه، فیلم را باورپذیر نمی‌کند

فراستی «گناه» را فیلمی عنوان کرد که بد نیست، اما هدر شده است. او درباره این فیلم گفت: «فیلم خیلی بد نبود، درواقع فیلم حرف دهنش را کمی می‌فهمد و اضافه‌گویی نمی‌کند اما کم حرف می‌زند، مثلاً ما باید در فیلم، تضاد بین قاتل و مقتول را می‌فهمیدیم اما نفهمیدیم، جا داشت فیلم ۴۵ دقیقه می‌شد، اصلاً موضوع در اثر پرت نیست. با این حال برخی سکانس‌ها درنیامده است.»

فراستی در بخش نقد و بررسی فیلم کوتاه «پیش از بهشت» هم عنوان کرد: «این فیلم اصلاً مسأله فلسطین را ندارد من نمی‌گویم یک اثر باید «زنده باد فلسطین» را داشته باشد اما فیلمی که بحث فلسطین را ندارد، نباید آن شعارها را در انتها بنویسد.» او در بخش دیگری از نقد بر این فیلم گفت: «در این فیلم همه چیز روی هواست به جز آن دیوار و آن نقاشی‌ها، فیلم حتی آنها را هم نابود کرده است، گاهی تضادهای خوبی دارد اما خشونتی که به نقاش تحمیل می‌کند، آن را از بین می‌برد. نکته بعدی اینکه مرگ بر کلوزآپ! حتی برگمان هم گاهی در کلوزآپ اشتباه کرده است، کلوزآپ واقعاً بلدی می‌خواهد! کلوزآپ‌های احمقانه، فیلم را باورپذیر نمی‌کند.»

■ سال بیست و هشتم ■ شماره ۷۹۰۴ ■ چهارشنبه ■ ۲۱ اردیبهشت ۱۴۰۱

ایران

صاحب امتیاز:
خبرگزاری جمهوری اسلامی
سردبیر: کمیل نقی‌پور

تلفن: ۸۸۷۶۱۷۲۰ نمابر: ۸۸۷۶۱۲۵۴ ارتباط مردمی: ۸۸۷۶۹۰۷۵
پیامک: ۳۰۰۰۴۵۱۲۱۳ روابط عمومی / نشانی: تهران خیابان خرمشهر، شماره ۲۰۸
صندوق پستی: ۵۳۸۸-۱۵۸۷۵ / امور مشترکین: ۸۸۷۴۸۸۰۰
چاپ: شرکت چاپ جام‌جم / سازمان چاپ و انتشارات دانشگاه آزاد اسلامی/ چاپخانه همشهری ۲
سازمان آگهی‌های روزنامه ایران: دارنده گواهینامه ایزو ۹۰۰۱ از شرکت NISCERT
تهران خیابان خرمشهر شماره ۱۶ / پذیرش سازمان آگهی‌ها: ۱۸۷۷ (۰۲۱)
انتشارات مؤسسه فرهنگی مطبوعاتی ایران: ۵-۸۸۵۴۸۸۹۲
http://irannewspaper.ir

اذان ظهر ۱۳/۰۱ | اذان مغرب ۲۰/۱۹ | نیمه شب شرعی ۰۰/۱۲ | اذان صبح فردا ۴/۲۵ | طلوع آفتاب فردا ۶/۰۲

سخن روز

امام صادق(ع):
دل حرم خداست، پس غیر خدا را در حرم الهی جای مده.
جامع الاخبار صفحه ۵۱۸، حدیث ۱۴۶۸

جوان‌ترها آینده سینمای ایران هستند

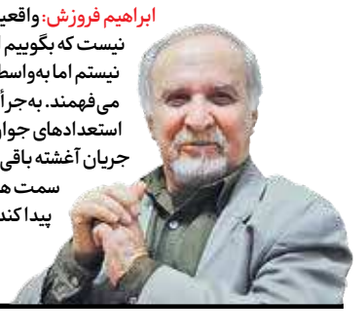

ابراهیم فروزش: واقعیت این است که سینمای کودک در تمام این سال‌ها هیچ‌گاه آنگونه که باید مورد توجه نبوده و اینگونه نیست که بگوییم این شرایط نامناسب مربوط به کرونا یا عوامل بازدارنده دیگر است. من با فیلمسازان جوان در ارتباط نیستم اما به‌واسطه داوری در برخی رویدادها می‌گویم که ما جوانان فیلمساز بسیار مستعدی داریم که سینما را بسیار می‌فهمند. به‌جرأت می‌گویم که آینده سینمای ایران هم در حوزه کودک و نوجوان و هم در دیگر حوزه به پشتوانه همین استعدادهای جوان، سینمایی پربار خواهد بود. از خیلی سال قبل ما به این حوزه ورود کردیم و تا به امروز هم به این جریان آغشته باقی مانده‌ایم. به همین دلیل هم کمتر به سمت و سوی سینمای بزرگسال کشیده می‌شویم، هرچند در آن سمت هم خبری نیست! بچه‌های فیلمساز ما تشنه ساختن هستند و امیدواریم شرایط سینما در آینده بهبود پیدا کند.

بخشی از گفت‌وگوی این کارگردان سینمای کودک با مهر

من بسیار زیسته‌ام
اما اکنون مراد من است
که از این پنجره برای باری
جهان را
آغشته به‌شکوفه‌های گیلاس
بی‌هراس
بی‌محابا
ببینم...

احمدرضا احمدی

نـــگاره
نیما شاه‌میری

قیمت خودرو روی دنده پنج

توسعه فرهنگ کتابخوانی در سایه ارتباطات جهانی

یادداشت

مهدی توکلیان
مدیرکل روابط عمومی و امور بین‌الملل نهاد کتابخانه‌های عمومی کشور

روز جهانی ارتباطات و هفته روابط عمومی فرصت بی‌بدیلی است تا به نقش رسانه‌ها در فرهنگ‌سازی و تحولات فرهنگی به‌صورت علمی و عملی دقت بیشتری شود. به طور حتم چالش‌های فرهنگی پیش رو، چالش‌های سخت و غیرقابل انکاری است. برای مقابله با تهاجم فرهنگی نمی‌توان به شعارها اکتفا کرد که اگر چنین بیندیشیم، ساده لوحی است. در عصر جهانی شدن و بخصوص پروژه جهانی‌سازی که امریکا قصد اجرای آن را دارد، بسنده کردن به شعار مقاوم‌سازی فرهنگی و غفلت از آن در اقدام و عمل می‌تواند عواقب خطرناکی داشته باشد؛ عواقبی که با تغییر سریع سبک زندگی مردم، بنیان‌های فرهنگی کشور را دگرگون کند که ۱۰ سال قبل یکی از استراتژیست‌های امریکایی در خصوص دکترین امنیت ملی این کشور گفته بود: «اگر مردم کشورهای هدف را به خوردن مک دونالد، پوشیدن لباس جین، خوردن کوکاکولا، گوش کردن جاز و نگاه کردن به فیلم‌های هالیوود وادار کنیم، بدون لشکرکشی می‌توانیم آنها را ساکنان ایالت جدید خود به حساب آوریم.» کتابخانه‌ها در رویارویی با فشارهای مربوط به دیجیتال سازی و کاهش سرمایه گذاری، مزیت استراتژیک را در همسویی بیشتر خود با برنامه‌های اقتصادی و برنامه‌ریزی مقامات دولتی که بودجه کتابخانه‌ها به آنها وابسته است، در نظر گرفته‌اند. امروزه، کتابخانه‌ها در برخی شهرهای جهان خود را به‌عنوان مؤلفه‌های اساسی معرفی می‌کنند به‌طوری که هر کتابخانه به موتور اقتصاد دیجیتال تبدیل شده است. به بیان دیگر از آنجایی که کتابخانه‌های عمومی مکان‌های سطح میانی هستند، به‌طوری که میانجی میان جامعه و دولت محسوب می‌شوند، در شکل گسترده خود، آنها دارای معنای اجتماعی گسترده‌تری، نه تنها به منزله بستری برای توزیع دانش و یا مکان‌هایی برای ساختن جامعه می‌باشند؛ بلکه تبدیل به یک دارایی شهری مهم برای شناسایی فرصت‌ها و چالش‌های فرهنگ دیجیتال در حال ظهور شده‌اند. در حال حاضر بسیاری از کتابخانه‌های مهم در جهان در حمایت از سواد دیجیتالی و پرکردن شکاف دیجیتالی، تخصیص فضاها و برنامه‌های پرورش کارآفرینی و نوآوری و تبدیل شدن به مراکز فناوری و ایجاد زمینه برای تشویق تولید خلاق ـ که در بسیاری کشورها پیش‌فرض محسوب می‌شوند ـ پیشرفت چشم‌اندازهای فناوری‌محور و آینده کارآفرینی و اقتصاد دانش‌بنیان مشارکت می‌کنند. با پذیرش این نقش‌ها و کارکردها، کتابخانه‌ها نه‌تنها کاربران خود را توانا و قادر به شرکت در یک اقتصاد دیجیتال می‌سازند، بلکه آنها خودشان را به‌عنوان نمود واضحی از تصویر هوشمندی، خلاقیت و رقابتی عرضه می‌کنند. اقتصاد مقاومتی، پیشتازی در عرصه علم و فناوری و تعالی و مقاوم‌سازی فرهنگی؛ پایه‌های سه گانه سیاست‌های کلی در برنامه توسعه ایران اسلامی است که راه را برای توجه بیشتر به فرهنگ نسبت به سایر عرصه‌ها هموار کرده است؛ زیرا اجرایی شدن اقتصاد مقاومتی نیازمند فرهنگ‌سازی جدی و عالمانه است تا با دخالت بیشتر مردم در اقتصاد بتوان اقتصاد را مردمی، الگوی مصرف را اصلاح و همت و تلاش را مضاعف کرد. از سوی دیگر برای پیشتازی در عرصه علم و فناوری نیازمند محور قرار دادن فرهنگ هستیم تا بتوان ابتدا با کار فرهنگی مناسب، خودباوری دانشمندان و مردم را بیشینه کرد و سپس بتوان با گسترش فرهنگ جهاد علمی به پیشتازی در عرصه علمی و فناوری پرداخت. نکته پایانی آنکه رسیدن به افق مشترک میان مدیریت فرهنگی و متولیان رسانه راهکار اساسی برای چگونگی مواجهه با رسانه‌های نوین است. رسانه‌هایی که به شدت میان تمامی اقشار مردم در سراسر دنیا محبوبیت یافته‌اند و در حال تغییر سبک زندگی مردم هستند. مراکز مهم و تأثیرگذار فرهنگی جمهوری اسلامی ایران قرار نبوده و نیست که در پیشتازی فناورانه رسانه‌های نوظهور، منفعل در فضای فرهنگی و رسانه‌ای جهان معاصر باشند.

ادبیات مخاطره‌آمیز

ضدآفتاب مرغوب

بهاءالدین مرشدی
داستان‌نویس

یک کتابی هست که نشر ماهی منتشر کرده با نام «ادبیات در مخاطره» که البته کتاب تازه‌ای نیست و حداقل از چاپ دومش دو سال می‌گذرد. این کتاب را تزوتان تودوروف نوشته و محمدمهدی شجاعی هم ترجمه کرده است. خلاصه این کتاب کم حجم این است که تودوروف می‌گوید تدریس ادبیات در مدارس فرانسه به جایی رسیده که دانش‌آموزان درک درستی از ادبیات پیدا نمی‌کنند و اصلاً به چیزی که باید توجه نمی‌شود.

وقتی که داشتم این کتاب را می‌خواندم مدام به اسمش فکر می‌کردم که دقیقاً ادبیات چرا در مخاطره است؟ اصلاً مگر می‌شود ادبیات در مخاطره بیفتد؟ مثلاً فرض کنیم نسل ادبیات رو به انقراض باشد. تصوری عجیب می‌شود. یعنی باید دست به دست هم بدهیم تا ادبیات را از مخاطره در بیاوریم و برای بقای نسل ادبیات کوشش کنیم. حتماً باید به حرف تودوروف گوش دهیم که دعوای بین هنر برای هنر یا هنر متعهد را پیش می‌کشد و سرانجام می‌گوید باید این هنر به یک دردی بخورد یا هم این‌که به حرف او گوش ندهیم و بگذاریم ادبیات همین‌طور در مخاطره باقی بماند.

تزوتان تودوروف/نویسنده

اما سؤال من این است که اصولاً آموزش و پرورش چقدر می‌تواند مخاطره ایجاد کند؟ برای شخصی مثل من که علاقه به ادبیات داشتم و از رشته ریاضی انصراف دادم و پیش‌دانشگاهی ادبیات خواندم و لیسانس و بعد از آن هنر خواندم، فکر می‌کنم اصلاً مهم نیست که ادبیات در مخاطره باشد. البته بیش‌تر دانش‌آموزان در مخاطره هستند که فقط محفوظات را دنبال می‌کنند و به معانی و اتفاقات و فرم‌ها و گونه‌ها و زیبایی‌شناسی آثار کاری ندارند. در آموزش و پرورش تنها تاریخ ادبیات دوره می‌شود و این است که آینده آدم علاقه‌مند به ادبیات به مخاطره می‌افتد. اصلاً انگار فرانسه و ایران ندارد همه دانش‌آموزان در برابر ادبیات در مخاطره هستند و ادبیات به شکل درست به آنها تدریس نمی‌شود. فکر می‌کنم باید از این بحث عبور کنم و برسم دوباره به ادبیات.

سؤال دیگری که از خودم دارم این است که خود ادبیات چه کاری می‌کند؟ با رفیق‌هایم حرف می‌زدم و به این نتیجه رسیدیم که ادبیات کارش به مخاطره انداختن است. یعنی توی ذهن شما رسوخ می‌کند و می‌خواهد زندگی نرمال شما را از شکلش خارج کند. زندگی کردن با شعر و داستان و رمان شکل دیگری از زندگی است که با زندگی عادی فرق دارد و در آن زندگی شما به خطر می‌افتد. شما شکل دیگری از زندگی را تجربه می‌کنید که تخیل در آن حرف اول را می‌زند و این تخیل زندگی روزمره را دچار بحران می‌کند. این است که باید به ادبیات این لفظ را بدهیم که: «ادبیات مخاطره‌آمیز.»

اما فکر می‌کنید این خطر چطور خطرکردنی است؟ برای مایی که پا در ادبیات گذاشته‌ایم خطری شیرین است. درست مثل وقتی که در یک رودخانه خروشان پارو می‌زنید (زندگی روزمره) و بعد یکهو و بی‌هوا به درون آب پرت می‌شوید و بعد لبه قایق را می‌گیرید و می‌گذارید آب شما را با خودش ببرد و درست کمی پایین‌تر رودخانه آرام می‌شود و شما نجات می‌یابید. این بخش دیگر کار ادبیات است که شما را در مخاطره بیندازد هرچند به قول همین آقای تودوروف خودش در مخاطره باشد.

تضاد غیرمنطقی در برابر فعل اخلاقی

پیشنهاد

سیدمهدی مرشدی
پژوهشگر

اگر شما کودکی را در حال غرق شدن در یک برکه ببینید، آیا از ترس اینکه مبادا لباس‌تان خراب شود از نجات او خودداری می‌کنید؟ البته که این کار را نمی‌کنید. به احتمال قوی او را نجات می‌دهید، مهم نیست آن لباس چقدر قیمت داشته باشد. با این حال، شما احتمالاً از صرف هزینه‌ای معادل قیمت همان لباس برای نجات جان کودکی که دورتر از شما، براثر علل ناشی از فقر درحال جان دادن است، دریغ می‌ورزید. این تضاد غیرمنطقی در رویکرد ما نسبت به یک فعل اخلاقی، محرک نگارش مقاله‌ای پرسروصدا توسط پیتر سینگر شد. در سال ۲۰۱۶ دانشگاه آکسفورد، متن مقاله مذکور را به همراه برخی مباحثی که طی سال‌ها پیرامون آن شکل گرفته بود، در کتابی با عنوان «قحطی، فراوانی و اخلاق» منتشر ساخت. این اثر در سال ۱۴۰۱ توسط کیوان شعبانی مقدم به فارسی ترجمه و توسط انتشارات طرح نو به چاپ رسید.

استدلال اساسی کتاب این است: «اگر ما این توان و استطاعت را داریم که از وقوع اتفاق خیلی بدی جلوگیری کنیم، بی‌آنکه در این راه، چیز دیگری را که از نظر اخلاقی تقریباً به همان اندازه مهم است فدا کنیم، ما وظیفه اخلاقی داریم که آن کار را انجام دهیم.» اینکه فقر و فلاکت از زندگی ما فرسنگ‌ها فاصله دارد، توجیه کافی نیست که بابت کاهش یا رفع آن مسئولیتی نداشته باشیم. در واقع بین نجات ندادن جان کودک خردسالی که در برکه‌ای درحال غرق شدن است و نجات ندادن جان کودکی که هزاران کیلومتر دورتر از ما براثر فقر و بی‌پولی درحال جان دادن است، تفاوتی وجود ندارد. استدلال‌های کتاب در طول زمان تبدیل به محمل مناسبی برای اندیشه‌ورزی در باب اخلاق عملی شده و استادان فلسفه در دانشگاه‌های تراز اولی نظیر آکسفورد و هاروارد در طول سالیان متمادی آن را در اختیار دانشجویان قرار داده‌اند تا به بحث و گفت‌وگو درباره آن بپردازند. مهم‌تر از همه، این کتاب سنگ‌بنای ایجاد جنبش دیگردوستی مؤثر شده است.

■ **قحطی، فراوانی و اخلاق**
■ **پیتر سینگر**
■ **ترجمه: کیوان شعبانی مقدم**
■ **ناشر: طرح نو**

برای افراد طبقات متوسط و بالاتر، اخلاقی زیستن فقط شامل رعایت قواعد سنتی اخلاق نظیر دروغ نگفتن، دزدی نکردن، یا نکشتن دیگران نیست، بلکه مستلزم کمک به افرادی است که بی‌آنکه مرتکب خطایی شده باشند، از چیزهایی رنج می‌برند که ما به‌سادگی می‌توانیم از آنها پیشگیری کنیم. کتاب استدلال می‌کند که بیشتر افراد ثروتمند، در سوی اشتباه خط مذکور ایستاده‌اند. «قحطی، فراوانی و اخلاق» اثری اقناع‌کننده و الهام‌بخش است که در جانمایه خود به این اشاره دارد که چرا برای داشتن یک زندگی اخلاقی، ما «باید» از رنج و مرارت همنوعان خود بکاهیم. ضمن‌اینکه چگونگی آن را نیز به ما می‌گوید. عمل به استدلال اساسی کتاب علاوه بر منافع مستقیم و ملموسی که در کاهش فقر و نابرابری دارد، ما را به سوی بافضیلت زیستن سوق می‌دهد.

از هوش تا استعداد؛ مهارت‌های والد بودن/۵

از خلاقیت کودکانتان شگفت‌زده شوید

یک فنجان چای

آزاده سهرابی
روانشناس

این روزها با نوشتن این ستون با سؤالاتی مواجه شده‌ام در این باره که مثلاً اگر شاد بودن کودکمان را مبنای فعالیت‌های او قرار بدهیم و او مثلاً در پیگیری تکالیفش در یادگیری مهارت زبان انگلیسی بد قلقی می‌کند اما ما می‌دانیم برای آینده‌اش مفید است، باید چه کنیم؟

شاید مهم‌ترین نکته در پشت این سؤال‌ها این باشد که ما بزرگ‌ترها آنچه را در تجربه زیسته خودمان تجربه کرده‌ایم و بدتر علایق خودمان را مبنای خیر و صلاح فرزندانمان می‌دانیم. مثلاً تجربه زیسته بسیاری از والدین این روزها اهمیت یادگیری زبان دوم است یا سوق دادن بچه‌ها به سمت تحصیل در رشته تجربی چون رشته‌های پول‌ساز عموماً گویا در این رشته‌ها قرار دارد. این در حالی است که دنیا با سرعت باورنکردنی در حال دگرگونی است و ممکن است فردا رشته‌ای مورد نیاز جوامع باشد که حتی امروز وجود ندارد و یا کودکی که یادگیری زبان انگلیسی را دوست ندارد به یادگیری زبانی دیگر علاقه نشان بدهد و امروزه مانند ۲۰ سال پیش زبان انگلیسی تنها گزینه در سبد آموزشی زبان‌های خارجی نباید باشد. مهم‌ترین نکته در یافتن استعداد فرزندان این است که بدانیم همه کودکان قرار نیست استعدادهای شناختی یا ذهنی یا استعدادهای حسی یا استعدادهای حسی ـ حرکتی همه را داشته باشند. باید والدین تفکیک مناسبی روی این سه دسته بزرگ استعداد داشته باشند. ضمن اینکه سن، جنسیت، شخصیت، خلق‌وخو و محیط بسیار در این میان اثرگذار است. کودکان کنجکاو هستند و باید به آنها اجازه داد حتی در بروز توانایی‌های خود دچار اشتباه شوند.

شاید بتوان در این مجال صفحه دیگری را برای والدین باز کرد و اینکه در شناسایی و پرورش استعداد در کودکان چند مهارت نقش زیربنایی ایفا می‌کند؛ یکی پرورش خلاقیت است، دیگری بالا بردن تمرکز و تقویت حافظه در کودکان و دیگری تقویت خیال‌پردازی در کودکان.

خلاقیت به کودکان کمک می‌کند درکشان را وسعت بدهند و انعطاف‌پذیر باشند. حتی خلاقیت و درست کردن که گاهی در کودکان به شکل سرهم‌بندی وسایل به چشم می‌خورد، کمک می‌کند آنها تمرکزشان را بالا ببرند و استرس‌هایشان کاهش پیدا کند.

کافی است کودکان را در معرض اشیا و در محیط‌هایی قرار بدهید که بتوانند کنجکاو شوند، خلاقیت را خودشان کشف می‌کنند. در این مسیر سؤال‌های والدین در مسیر کنجکاوی کودکان می‌تواند به خلاق بودن آنها کمک کند. ممکن است کودکی برای اولین بار حیوانی را ببیند، با یک شیء روبه‌رو شود و... از او درباره‌اش بپرسید. اجازه دهید خودش ادراک و تصویری از آن پیدا کند. سؤال‌هایی درباره چرایی‌ها از فرزندانتان بپرسید و از شنیدن پاسخ‌هایشان شگفت‌زده شوید. سؤال‌های ساده‌ای مثل اینکه «به نظرت چرا آسمان آبی است؟» آن هم از یک کودک ۵ ساله قطعاً پاسخ درستی به همراه ندارد اما پاسخ او دنیایی از خلاقیت و تصور و خیال را در او زنده می‌کند. هدف اصلی هم این است که او درباره همه چیز فکر کند. خودتان هم خلاق و متفکر باشید تا کودکانتان یاد بگیرند.

دیگر اینکه توجه به جزئیات را به کودکانتان یاد بدهید. اجازه بدهید آنها فعالیت‌های جدیدی یاد بگیرند و در یک حلقه مهارتی و یک محیط یادگیری محصور نشوند تا حافظه خود را گسترش بدهند. این موارد به‌ظاهر ساده دعوت شما به دنیای کودکانی است که مغز آنها در حال ایجاد مسیرهای عصبی است که پس از مدتی تثبیت می‌شود و در تمام عمرشان از آنها استفاده می‌کنند. سه سال اول زندگی کودکان از این حیث بسیار اهمیت دارد. اینکه در سه سال اول زندگی کودکان در معرض تصاویر، صداها و حس‌های مختلف قرار بگیرند و محصور نباشند برای مغز کودکان بسیار مهم است. پس از آن نیز حداقل تا ۱۵ سالگی این فرصت را دارید که به بچه‌ها اجازه دهید دنیای خود را وسعت بخشند و خود را در دنیایی که می‌سازند، پیدا کنند. شما هم میهمان آنها باشید و از شگفتی دنیایی که می‌بینید لذت ببرید.

هنرمندان در فضای مجازی

این روزها فضای مجازی اهالی فرهنگ اختصاص دارد به نمایشگاه کتاب و آثاری که به مخاطبان خود معرفی می‌کنند. اهالی هنر هم همچنان اجراهای خود را به اشتراک می‌گذارند.

■ **چهره‌ها**

کیهان کلهر نوازنده و آهنگساز کمانچه، تازه‌ترین کنسرت خود را ۲۳ june ۲۰۲۳ با اردال ارزنجان برگزار می‌کند. خبری که این هنرمند در فضای مجازی اعلام کرده و گویا این اجرا به‌صورت آنلاین خواهد بود.

تهمورث پورناظری عکسی از ایرج طهماسب به همراه سهراب پورناظری در صفحه مجازی‌اش منتشر کرده که مربوط به کنسرت ایران من بوده و در شرح این عکس نوشت: «ایرج‌خان طهماسب از آن مردمان است که از نگاه و بیان تا راه و منشش همه و همه نشان از نژاده بودن دارد. مردی که پیوندگار کودکی تا امروز من و هم‌نسلان من است، نه بهتر بگویم پیوندگار ما و کودکان دوباره سرزمین است به‌راستی و نیکنامی. جناب تهماسب پاینده باشید و همچنان برای سرزمین بزرگی صمیمی و دوستی مهربان بمانید.»

■ **دیگه چه خبر!**

فیلم «مجبوریم» ساخته رضا درمیشیان از فردا چهارشنبه ۲۱ اردیبهشت در سینماهای سراسر کشور به نمایش درخواهد آمد. خبری که این کارگردان درصفحه مجازی‌اش اعلام کرده و در توضیح آن نوشته: «مجبوریم» پنجمین فیلم بلند سینمایی رضا درمیشیان پس از فیلم‌های «بغض»، «عصبانی نیستم!»، «لانتوری» و «یواشکی» است. کیهان کلهر موسیقی فیلم این کار را ساخته و فاطمه معتمد آریا، نگار جواهریان، پارسا پیروزفر، بهمن فرمان‌آرا، بابک کریمی و... بازیگران این فیلم هستند.

اندیشه فولادوند ویدیویی از نمایش «عشق روزهای کرونا» منتشر کرده که در این نمایش به همراه احترام برومند، نرگس محمدی، میترا حجار و... به ایفای نقش می‌پردازد. این نمایش به نویسندگی و کارگردانی محمد رحمانیان بوده به تهیه‌کنندگی علی اوجی و به خوانندگی رضا یزدانی که در پردیس تئاتر شهرزاد در حال برگزاری است.

پیش فروش بلیت نمایش «درهم تنیدگی» از ساعت ۱۲ روز پنجشنبه ۲۲ اردیبهشت درسایت تیوال آغاز می‌شود. خبری که احسان گودرزی نویسنده و کارگردان این کار اعلام کرده. بازیگران این اجرا خاطره حکیمی و احسان گودرزی هستند که قرار است در پردیس تئاتر شهرزاد روی صحنه بروند.

سازندگان فیلم‌های «گاو» و «قیصر» و تعدادی از ماندگارترین آثار تاریخ سینمای ایران شامگاه دوشنبه در اکران مردمی «لامینور» فیلم تازه داریوش مهرجویی بار دیگر در کنار هم قرار گرفتند. خبری که رسانه آنلاین سینما دیلی منتشر کرده. گویا مسعود کیمیایی برای حمایت از فیلم داریوش مهرجویی همراه با پولاد کیمیایی به این اکران آمده بود و به تماشای «لامینور» نشست.

■ **دنیای نشر**

پروین علی‌پور نویسنده و مترجم کتاب های کودک و نوجوان به بهانه برپایی نمایشگاه کتاب ۱۴۰۱یکی از آثارش را با عنوان «وقت هر دلتنگی» که از نشر«چشمه» بوده به مخاطبان معرفی کرده و با انتشار تصویر این کتاب در شرح آن نوشته: «وقت هر دلتنگی»، دلنشین‌ترین کتاب، از بین کتاب‌هایم؛ به انتخاب دلم!!! مجموعه ای از یازده داستان کوتاه که درونمایه همه آنها رابطه شاد و مهرآمیز مادر- دختری است.»

۱۹ اردیبهشت زادروز جبار باغچه‌بان، آموزگار و نویسنده بزرگ کودکان و از پیشگامان آموزش و پرورش نو در ایران است. خبری که مؤسسه پژوهشی تاریخ ادبیات کودکان در صفحه شخصی خود اعلام کرده و درباره این آموزگار بزرگ نوشته: «به بزرگی نام سیمرغ و نام جبار باغچه‌بان، مؤسسه پژوهشی تاریخ ادبیات کودکان برای گسترش ترویج کتابخوانی و تقویت سوادآموزی پایه، از سال ۱۳۹۵ با پشتیبانی شرکت عمران آذرستان جایزه‌ای را به نام «جبار باغچه‌بان، همزاد سیمرغ» راه‌اندازی کرده است. برگزیدگان این جایزه هر دو سال یک بار از میان ترویج‌گران، آموزگاران و مربیان و کتابداران برنامه «با من بخوان» گزینش می‌شوند که توانسته‌اند این برنامه را با کوشش و ابتکارهای فردی ژرفا ببخشند یا مسئولیت ویژه‌ای در انجام آن داشته‌اند.»

عکس نوشت

همزمان با فروش ۱۲ میلیاردی «موقعیت مهدی» در سینماها، از موزیک ویدیوی این فیلم سینمایی رونمایی شد. ساخت موسیقی این نماهنگ برعهده مسعود سخاوت دوست بوده و شعر آن را نادر الهی و بهزاد گرانمایه به زبان ترکی سروده‌اند که با آوای مجید عصری روی سکانس‌های منتخب این فیلم قرار گرفته است.