ایران

سال بیست و هشتم
شماره ۷۹۴۰
شنبه ۴ تیر ۱۴۰۱
۲۵ ذی القعده ۱۴۴۳
۲۴ صفحه
قیمت تهران و کرج ۵۰۰۰ تومان
شهرستان‌ها ۴۰۰۰ تومان

ISSN1027-1449 Keytitle: IRAN (Tehran)

WWW.IRANNEWSPAPER.IR

مسئول سیاست خارجی اتحادیه اروپا پس از نشست با نماینده امریکا در مذاکرات وین، شب گذشته وارد ایران شد

مأموریت هسته‌ای بورل در تهران

۵

ناهید کیانی قهرمان مسابقات قهرمانی آسیا شد

بانوی ایرانی بر قله تکواندوی آسیا

۲۱

رئیس سازمان برنامه و بودجه با اشاره به برنامه‌های دولت تأکید کرد

تورم کنترل خواهد شد

میرکاظمی: هشت ماه است کشور را بدون یک ریال استقراض اداره کردیم

سه عامل بدهی‌های تلنبار شده گذشته، رشد قیمت‌های جهانی و اجرای قانون اصلاح ارز ترجیحی از علل رشد تورم است که با برنامه‌ریزی‌های صورت گرفته روند آن نزولی می‌شود

۸

«ایران» از طرح دولت برای کنترل بازار خودرو و حذف دلالی گزارش می دهد

حذف تدریجی قرعه‌کشی خودرو

۱۵ طرح فروش خودرو از فرایند قرعه‌کشی خارج شد و دولت سیزدهم توانست، طرح دولت گذشته را به بایگانی بسپارد؛ در طرحی که دولت روحانی آغاز کرد فروش خودرو به صورت قرعه‌کشی بود و کسانی می‌توانستند در قالب این طرح شانس و اقبال خود را محک بزنند که خودرو به نام نداشته باشند، طی سه سال خرید و فروش خودرو انجام نداده و گواهینامه رانندگی هم داشته باشند.

از آنجا که دولت گذشته در تنظیم بازار خودرو ناکام بود و از سال ۱۳۹۷ تا ۱۴۰۰، نتوانست تولید را با تقاضای بازار هماهنگ کند، تصمیم گرفت عرضه خودرو را قطره چکانی کند و ...

۱۲

با حکم فرمانده کل سپاه

سردار کاظمی رئیس سازمان اطلاعات سپاه شد

حجت‌الاسلام طائب مشاور فرمانده کل سپاه شد

۲

پیش‌بینی آمار بالای مسافران شمال در تابستانی که سایه کرونا کمرنگ است

آماده‌باش ناجیان غریق در سواحل شمال

۱۶

رئیس جمهور در نشست غیرحضوری سران بریکس پلاس با اشاره به موقعیت جغرافیایی کشورمان تأکید کرد

ایران پل دسترسی به بازارهای بزرگ

بر اساس برنامه دولت، درآمد ترانزیتی در سال جاری ۲۰ میلیارد دلار خواهد بود که این عدد ۱۶ برابر فروش نفت در سال ۱۳۹۹ است

۳ و ۱۱

سومین محموله کمک‌های بشردوستانه ایران برای توزیع میان زلزله‌زدگان در اختیار مقامات افغان قرار گرفت

غمخوار افغانستان

۱۹

روابط عمومی سازمان هلال احمر ایران

مناسک حج فرصت مناسب برای دیپلماسی عمومی کشورهای اسلامی

یادداشت

محمد مهدی اسماعیلی

وزیر فرهنگ و ارشاد اسلامی

۱. رهبر معظم انقلاب اسلامی در دیدار کارگزاران حج در روز ۱۸ خرداد، با استناد به آیه ۹۷ سوره مبارکه مائده، حج را یک برنامه مدبرانه الهی دانستند که در آن به نیازهای انسان در زندگی و نیازهای جوامع بشری در همه زمان‌ها توجه شده است. ایشان حج را پدیده‌ای تأثیرگذار در زندگی مادی و معنوی انسان‌ها دانستند که اگر به اسرار آن توجه شود، می‌تواند مسیر زندگی انسان‌ها و جوامع بشری را متحول نماید.

تأثیرگذاری حج در زندگی مردم و جوامع بشری، همان «منافع محسوس و قابل مشاهده‌ای» است که قرآن کریم از آن یاد نموده است: «وَأَذِّنْ فِي النَّاسِ بِالْحَجِّ يَأْتُوكَ رِجالاً وَ عَلى كُلِّ ضامِرٍ يَأْتِينَ مِنْ كُلِّ فَجٍّ عَمِيقٍ * لِيَشْهَدُوا مَنافِعَ لَهُمْ ...؛ و(ای ابراهیم) مردم را دعوت به حج کن تا پیاده و سواره بر مرکب‌های لاغر از هر راه دور (به سوی خانه خدا) بیایند. * تا منافع گوناگون آن برای خویش را مشاهده نمایند... .» (حج: ۲۸-۲۷)

بی تردید در صدر منافع بی‌شمار حج، منافع معنوی آن است. توجه به اسرار حج و حکمت اعمال آن و انجام با حضور قلب این اعمال، بهره‌های معنوی حج را دوچندان خواهد نمود. امیرالمؤمنین(ع) در بیانی زیبا درباره منافع معنوی حج، از آن با عنوان «تمحیص بلیغ» (پاکسازی آشکار) و زمینه‌ای برای نیل بندگان به بهشت یاد فرموده است: «ابْتَلاَءً عَظِيماً وَامْتِحَاناً شَدِيداً وَاخْتِبَاراً مُبيناً وَتَمْحِيصاً بَلِيغاً جَعَلَهُ اللّهُ سَبَباً لِرَحْمَتِهِ وَوُصْلَةً إِلَى جَنَّتِهِ؛ این (اعمال حج) آزمایشی است بزرگ و امتحانی است شدید و آشکار و پاکسازی مؤثری که خدا آن را سبب رحمتش و وصول به بهشتش قرار داده است.» (نهج‌البلاغه؛ خطبه ۱۹۲)

۲. یکی دیگر از منافع حیاتی و راهبردی حج برای امّت اسلامی، منافع سیاسی آن است. توضیح آنکه، فلسفه بعثت همه انبیای الهی، «توحید» و عبودیت خداوند و نفی عبودیت طاغوت است: «وَلَقَدْ بَعَثْنا فِي كُلِّ أُمَّةٍ رَسُولاً أَنِ اعْبُدُوا اللّهَ وَ اجْتَنِبُوا الطّاغُوتَ؛ ما در هر امتی رسولی فرستادیم که خدای یکتا را بپرستید و از طاغوت اجتناب کنید.» (نحل: ۳۶)

و روح حج نیز چیزی جز این نیست. اگر عبودیت خدا در حج، ملازم با نفی عبودیت طواغیت عالم نباشد، آن حج، حجی است که به تعبیر امام صادق(ع): «ما أَكْثَرَ الضَّجيجَ وَ أَقَلَّ الحَجيج.» از این روست که قرآن کریم، یکی از شعارها و اهداف مهم حج را اعلام بیزاری از شرک، به معنای وسیع آن بیان می‌دارد؛ از شرک فردی تا شرک سیاسی و اجتماعی: «وَ إِذْ بَوَّأْنا لِإِبْراهِيمَ مَكانَ الْبَيْتِ أَنْ لا تُشْرِكْ بِي شَيْئاً وَ طَهِّرْ بَيْتِيَ لِلطّائِفِينَ وَ الْقائِمِينَ وَ الرُّكَّعِ السُّجُودِ؛ به خاطر بیاور زمانی را که محل خانه کعبه را برای ابراهیم آماده ساختیم (تا اقدام به بنای خانه کند و به او گفتیم) چیزی را شریک من قرار مده، و خانه‌ام را برای طواف کنندگان و قیام کنندگان و رکوع کنندگان و سجودکنندگان (از آلودگی بت‌ها و از هرگونه آلودگی) پاک گردان.» (حج: ۲۶) و در آیه دیگری که توسط امیرالمؤمنین(ع) در ایام حج ابلاغ شد، صراحتاً برائت خداوند و پیامبر اکرم(ص) از مشرکان به آنان اعلام می‌گردد: «وَأَذانٌ مِنَ اللّهِ وَ رَسُولِهِ إِلَى النّاسِ يَوْمَ الْحَجِّ الْأَكْبَرِ أَنَّ اللّهَ بَرِيءٌ مِنَ الْمُشْرِكِينَ وَ رَسُولُهُ؛ و این اعلامی است از ناحیه خدا و پیامبرش به (عموم) مردم در روز حج اکبر که خداوند و پیامبر او از مشرکان بیزارند.» (توبه: ۳)

مراسم «برائت از مشرکان»، این یادگار امام عظیم الشأن ما، اعلام برائت از سیاست‌های مستکبران و زورگویان و طواغیت عالم و در واقع تحقق عملی این حقیقت حج و مضمون این آیه شریفه در زمان حاضر است.

خطبه معروف امام حسین(ع) در منا در جمع خواص و مؤثرین جامعه اسلامی و انتقاد شدیداللّحن ایشان از بی‌توجهی آنان نسبت به ظلم ظالمان و همچنین حرکت معنادار ایشان از مکّه به سمت کربلا برای مبارزه و جهاد با ظلم، در زمانی که همه برای برگزاری مراسم حج به مکه آمده بودند نیز در واقع تبیین و تحقق عملی همین شعار بود که حج بدون جهاد با طواغیت عالم، تهی از معناست.

۳. منافع اجتماعی حج نیز منافع برجسته و قابل توجهی است. مراسم حج، جلوه بی‌نظیری از ایجاد پیوندهای عاطفی در میان مسلمانان است. در حقیقت حج نمونه کوچکی از امت واحده اسلامی است که به صورت مقطعی تشکیل می‌شود و هویت امت واحد اسلامی را عملاً به نمایش می‌گذارد.

حج تمام فاصله‌های قومی و مرزهای جغرافیایی را از بین می برد و دل ها را به هم نزدیک می کند و روحیه تعاون و برادری و مساوات در بین امت مسلمان قرار می‌دهد و سیاه و سفید و عرب و عجم و شیعه و سنی را با هم برادر و برابر و هم‌درد و شریک هم قرار می دهد و چنان انس و الفتی میان مسلمانان ایجاد می کند که شاید با صرف هزینه‌های هنگفت مادی هم ایجاد نمی گردید: «وَ أَلَّفَ بَيْنَ قُلُوبِهِمْ لَوْ أَنْفَقْتَ ما فِي الْأَرْضِ جَمِيعاً ما أَلَّفْتَ بَيْنَ قُلُوبِهِمْ وَ لكِنَّ اللّهَ أَلَّفَ بَيْنَهُمْ إِنَّهُ عَزِيزٌ حَكِيمٌ؛ و در میان دل‌های آنها الفت ایجاد نمود، اگر تمام آنچه روی زمین است صرف می‌کردی که در میان دل‌های آنها الفت بیفکنی نمی‌توانستی؛ ولی خداوند در میان آنها الفت ایجاد کرد. او توانا و حکیم است.» (انفال: ۶۳)

در واقع باید گفت خداوند با فریضه حج، ظرفیت و زمینه بی‌نظیر و رایگانی برای تحقق یک دیپلماسی عمومی مؤثر در اختیار حکومت ها و جوامع اسلامی قرار داده است.

به دلیل همین منافع متنوع معنوی، اجتماعی و سیاسی و تأثیرات شگرف آن در زندگی مردم است که امام امیرالمؤمنین(ع) ترک حج از سوی جوامع اسلامی را موجب هلاکت آنان می‌دانند: «اللّهَ اللّهَ فِي بَيْتِ رَبِّكُمْ لا تُخْلُوهُ مَا بَقِيتُمْ فَإِنَّهُ إِنْ تُرِكَ لَمْ تُنْاظَرُوا؛ خدا را خدا را، در مورد خانه پروردگارتان؛ هرگز آن را خالی نگذارید که اگر آن را ترک گویید، مهلت الهی از شما برداشته می‌شود.» (نهج‌البلاغه؛ نامه۴۷) از این رو باید گفت حج یک پدیده تمدنی بین‌المللی بی‌نظیری است که حکومت‌های اسلامی باید بیش از پیش قدر آن را بدانند و از آن برای تسریع در تحقق تمدن اسلامی بهره ببرند.

۴. وزارت فرهنگ و ارشاد اسلامی و دولت سیزدهم که خود را خادم زائران بیت‌الله الحرام می‌داند، امسال و پس از وقفه‌ای دو ساله، برای برگزاری آرام، ایمن و مطمئن مراسم حج تلاش گسترده و برنامه‌ریزی مفصلی داشته است. در همین راستا، ۳۹ هزار و ۶۴۰ زائر در قالب ۲۹۸ کاروان، از ۱۸ فرودگاه کشور به سرزمین وحی اعزام شده‌اند که به طور متوسط ۲۸ روز در مکه و مدینه حضور خواهند داشت. عملیات حج امسال از ۲۲ خرداد آغاز شده است تا ۷ مردادماه ادامه خواهد یافت.

در پایان امیدوارم با لطف و عنایت خداوند متعال، مراسم حج امسال به بهترین شکل و در امنیت کامل برگزار شود و ملت ایران و همه مسلمانان جهان از منافع مادی و معنوی آن حداکثر بهره را ببرند.

ملاحظاتی در باب گرانی‌های اخیر

یادداشت

محمدهادی سبحانیان

معاون سیاستگذاری اقتصادی وزارت اقتصاد

۱- دولت مردمی در شرایطی سکان هدایت دولت را به دست گرفت که به اذعان بسیاری از کارشناسان، اقتصاد ایران یک «دهه ازدست‌رفته» را تجربه کرده بود. رشد اقتصادی نزدیک به صفر، تورم‌های بالا و مزمن، رشد اندک و بعضاً منفی سرمایه‌گذاری خالص، کاهش بیش از ۳۰ درصدی درآمد سرانه حقیقی ایرانیان، کسری بودجه‌های فزاینده، تعمیق مشکلات و ناترازی‌های صندوق‌های بازنشستگی و بانک‌ها از ویژگی‌های بارز این دهه بود. به‌علاوه ظرفیت‌های در اختیار دولت در بودجه ۱۴۰۰ ازجمله ارز ترجیحی و تنخواه‌گردان در نیمه ابتدای سال ۱۴۰۰ استفاده شده بود.

۲- انباشت مشکلات یادشده نشأت گرفته از بی‌عملی دولت‌ها در انجام اصلاحات ساختاری اقتصاد و وابستگی شدید آنها به مسیر غلط طی شده بود. این در حالی است که مقام معظم رهبری بارها بر مقاوم‌سازی اقتصاد از رهگذر انجام اصلاحات در نظام بودجه‌ریزی، اصلاح نظام بانکی، پیشگیری از تخصیص منابع رانتی و کاهش وابستگی بودجه به نفت تأکید داشته و ظرفیت بی‌نظیر شورای هماهنگی اقتصادی سران سه قوه را برای تسهیل انجام اصلاحات در اختیار قوه مجریه قرار داده بودند.

۳- دولت سیزدهم از همان ابتدا با تدوین سند تحول دولت مردمی تلاش کرد با شناخت دقیق از ریشه مسائل و مشکلات کشور، مسیر تحولی در حوزه اقتصادی را در پیش گرفته و قطار اقتصاد کشور را به ریل صحیح آن هدایت کند؛ امری که نیازمند شکستن مقاومت‌های ساختاری در کشور و همچنین همراهی و همدلی آحاد جامعه و صاحب‌نظران و مراجع عالی‌قدر است.

۴- یکی از مسائل اصلی دولت که منجر به کوچک‌تر شدن سفره مردم شده بود، تورم بالا و مزمن بود. لذا این مهم از همان ابتدا در دستور کار دولت قرار گرفت. در زمان آغاز به کار دولت، نرخ تورم در بالاترین میزان خود قرار داشت. بر اساس گزارش بانک مرکزی، نرخ تورم نقطه به نقطه و دوازده ماهه در شهریورماه ۱۴۰۰ به ترتیب برابر با ۵۴.۹ و ۵۹.۳ درصد بود که بالاترین نرخ تورم طی ۷۰ سال گذشته در اقتصاد ایران بوده است. دولت سیزدهم که طبیعتاً در همان ابتدا انرژی فراوانی را صرف ارزیابی و انتخاب مدیران شایسته برای لایه‌های مدیریتی دستگاه‌های اجرایی کرده بود، با اتخاذ اقدامات مهمی نظیر انضباط بخشیدن به سیاست‌های پولی و مالی، جلوگیری از پولی شدن کسری بودجه به عنوان خط قرمز و حفظ آرامش در بازارها، به گونه‌ای عمل کرد که نرخ تورم تا قبل از اجرای سیاست عادلانه کردن یارانه‌ها به ۳۶.۲ درصد برای تورم نقطه به نقطه و ۴۱.۹ درصد برای تورم دوازده ماهه کاهش پیدا کند. در واقع از ابتدای دولت سیزدهم تا انتهای اردیبهشت‌ماه نرخ تورم نقطه به نقطه به میزان ۱۸.۷ واحد درصد و نرخ تورم دوازده ماهه به میزان ۱۷.۱۴ واحد درصد کاهش را تجربه کرد که یک نمونه موفق و کم‌نظیر برای اقتصاد ایران در این مدت زمان و بدون تغییر معادلات جهانی و با تکیه بر تدابیر تیم اقتصادی دولت به حساب می‌آید.

۵- یکی از ریشه‌های اصلی تورم، افزایش پایه پولی و رشد نقدینگی است و سیاست ارز ترجیحی به اذعان همه کارشناسان مطلع، نه‌تنها در سال‌های گذشته به رشد پایه پولی و نقدینگی دامن زده، بلکه امر تغییر و اصلاح سیاست‌های اقتصادی را با چالش‌های جدی‌تر روبه‌رو کرده است.

۶- طی چهار سال گذشته، دولت وقت به بهانه پایین نگه داشتن قیمت برخی از کالاهای اساسی، ارز را با نرخ ترجیحی اختصاص داد و این در حالی است که این سیاست نه تنها موجب بهره‌مندی عادلانه مردم از بیت‌المال و ثبات قیمت کالاهای اساسی نشد یا حداقل به میزانی که باید ثبات ایجاد نکرد، بلکه پیامدهای اقتصادی بسیاری نیز در پی داشت. ضربه به تولید داخل، ایجاد فساد و توزیع رانت، اخلال در سیاست پولی بانک مرکزی، اصابت بسیار پایین به هدف، توزیع یارانه بیشتر در بین ثروتمندان، و ایجاد کسری بودجه قابل توجه برای دولت به واسطه فروش ارزهای دولتی به قیمت بسیار پایین‌تر از قیمت بازار، از جمله پیامدهای اجرای سیاست ارز ترجیحی بوده است. مجموع این پیامدها در کنار افزایش قابل توجه قیمت این کالاها با وجود اختصاص ارز ترجیحی، نشان می‌دهد که این سیاست در دستیابی به اهداف خود موفق عمل نکرد و پیامدهای منفی نیز برای اقتصاد ایران در پی داشت. از این رو، حذف ارز ترجیحی در آن زمان، هزینه‌های به‌مراتب کمتری برای اقتصاد ایران در پی می‌داشت تا اینکه پیامدهای آن برای چهار سال انباشت شده است.

۷- درحالی که نرخ ارز ترجیحی در فاصله ابتدای سال ۱۳۹۷ تا ۱۴۰۰ تغییر نکرد، کالاهای مشمول ارز ترجیحی، رشد قیمت بعضاً بیش از ۴۰۰ درصد را تجربه کرده‌اند که این موضوع علاوه بر عوامل ذکرشده در ارتباط با رانت، به افزایش هزینه‌های ریالی تولید آنها مرتبط است. بنابراین دولت سیزدهم با موضوعی مواجه شد که در شرایط خاص تورم رکودی کشور و اقتصاد کرونایی، یا باید ادامه‌دهنده مسیر غلط اختصاص ناعادلانه ارز ترجیحی می‌بود یا طی اقدامی انقلابی، اعتبار دولت در سال اول را مصروف آغاز پرقدرت اصلاح اقتصادی می‌کرد.

۸- اگرچه بخش قابل توجهی از منابع اختصاص یافته به ارز ترجیحی در طول زنجیره واردات و تولید، خارج شده و به مصرف‌کننده اصلی که در این زمینه محق است نمی‌رسید، لیکن واضح است که با افزایش نرخ ارز اختصاص‌یافته به کالاهای اساسی (حذف ارز ترجیحی)، قیمت آنها افزایش خواهد یافت؛ افزایشی که برای کالاهای مختلف متفاوت است.

۹- اما نکته بسیار مهم آن است که افزایش شاخص قیمت مصرف‌کننده بسیار متفاوت از نرخ تورمی است که به‌واسطه انبساط پولی (در نتیجه سیاست ارز ترجیحی) ایجاد می‌شود. انتظار می‌رفت که به واسطه حذف ارز ترجیحی، شاخص کل از محل این کالاها (به‌جز دارو و گندم) افزایش یابد. اما لازم است به این نکته مهم توجه شود که در اینجا شاخص قیمت یک‌بار افزایش می‌یابد، اما اثرات پولی که از پیامدهای اختصاص ارز ترجیحی است، به افزایش پایدار همه قیمت‌ها و بخصوص قیمت دارایی‌ها منجر می‌شود که بیش از هر چیز باعث از دست رفتن قدرت خرید گروه‌های پایین درآمدی می‌شود.

۱۰- لازم به ذکر است، افزایش تورم ماهانه در خردادماه به حدود ۱۲ درصد که بخش قابل توجهی از آن ناشی از حذف ارز ۴۲۰۰ تومانی بوده، تورمی است که به هزینه مردم پنهان بوده و در حال حاضر با جبران نقدی برای مردم بروز پیدا کرده است.

۱۱- اجرای این سیاست همزمان با افزایش‌های بی‌سابقه تورم کالاهای وارداتی و قیمت‌های جهانی به دلیل جنگ اوکراین و روسیه و همچنین الزامات اجرایی در برخی قوانین و مقررات از جمله قانون جدید مالیات بر ارزش افزوده، افزایش دستمزد و انرژی، تغییر مبنای محاسباتی نرخ ارز حقوق ورودی کالاها بر اساس قانون بودجه شد و متأسفانه این ایده رواج یافت که سیاست حذف ارز ترجیحی علت همه تورم اخیر بوده است.

۱۲- در خصوص میزان درآمد نفتی نیز شایان ذکر است، گرچه با تلاش دیپلماسی اقتصادی میزان فروش نفت از یکسو و قیمت‌های جهانی از دیگر سو افزایش یافته اما برخلاف سال قبل که دولت فقط ۲۰ درصد درآمد نفت را به صندوق توسعه ملی واریز می‌کرد امسال طبق حکم قانون از ۴۰ درصد درآمد نفت محروم است که در کنار ۱۴.۵ درصد سهم شرکت ملی نفت به معنای سهم کمتر از ۴۶ درصدی از کل فروش نفت و میعانات است.

۱۳- با عنایت به کارکرد و نحوه تغییر شاخص‌های اقتصادی، مادامی‌که اقتصاد ایران با بی‌ثباتی در شاخص، پیش‌بینی‌پذیر نبودن اقدامات و تعلل در تصمیم‌گیری‌های اساسی تیم اقتصادی دولت (همانند دولت قبل) مواجه باشد، نباید انتظار بهبود شرایط اجتماعی و فرهنگی را نیز داشت. چون بی‌ثباتی باعث ازدیاد نااطمینانی در جامعه شده و ساختار انگیزشی و اخلاقی آحاد مردم را نیز خدشه‌دار می‌کند، لذا دولت نمی‌توانست طی یک فرایند تبعیض‌آمیز، منابع عمومی کشور را برای مواردی اختصاص دهد که درد اساسی مردم را درمان نمی‌کند. پس دولت سیزدهم در اقدامی خلاف قاعده عافیت‌طلبان، تلاش کرد که ابتدا اعتبار و توان خود را برای پیش‌بینی‌پذیر کردن و ثبات‌بخشی به متغیرهای کلان اقتصادی مصروف دارد تا به لطف خداوند متعال، در ماه‌های آینده، تصمیم‌گیری بهینه اقتصادی را به مسیر عقلایی و منطقی خود بازگرداند.

۱۴- دولت مردمی با درک شرایط دشوار معیشتی مردم، اولویت اصلی خود را بهبود قدرت خرید مردم از طریق کنترل تورم و ثبات‌بخشی به متغیرهای کلان (با هدف برگشتن فضای مطمئن و قابل‌برنامه‌ریزی برای مردم عزیز کشور) قرار داده است؛ امری که بسیار پیچیده بوده و طبعاً با مقاومت‌های اساسی رانت‌جویان و عافیت‌طلبان مواجه است. از این رو، باور ما این است که هدف فعلی دولت باید ایجاد محیطی به دور از احساسات و در راستای کاهش انتظارات تورمی بوده فلذا، طی این مسیر برای تیم اقتصادی دولت، ضمن اتکال به خداوند متعال، بدون همراهی، همدلی و حمایت مجلس شورای اسلامی، قوه قضائیه، دستگاه‌های حاکمیتی، مراجع عالی‌قدر، علما و فضلای حوزه و دانشگاه میسور نیست.

آگهی فروش ویژه املاک به‌صورت مزایده

با اقساط بلند مدت و بدون کارمزد

سازمان اموال و املاک بنیاد مستضعفان انقلاب اسلامی در نظر دارد تعدادی از املاک تجاری، مسکونی و زراعی را در شهرهای محمدیه و ناکستان از طریق مزایده کتبی و به‌صورت اقساط بلند مدت و تخفیفات پرداخت نقدی به‌فروش برساند. علاقه‌مندان برای کسب اطلاعات بیشتر به روزنامه‌های کثیر الانتشار ذیل و یا از تاریخ ۱۴۰۱/۴/۵ به سایت سازمان به نشانی Amlak.bonyad.net و یا با شماره تلفن‌های ۳۳۶۵۶۹۹۷ - ۳۳۶۵۶۹۹۸ - ۰۲۸ داخلی ۵ و ۶ تماس حاصل فرمایند.

روزنامه ایران دوشنبه مورخ ۱۴۰۱/۴/۶

روزنامه جام‌جم چهارشنبه مورخ ۱۴۰۱/۴/۸

اخبار

دستور رئیس جمهور برای بررسی فوری تخلف احتمالی در واردات نهاده‌های دامی

پایگاه اطلاع‌رسانی ریاست جمهوری خبر داد که در پی انتشار اخباری مبنی بر تخلف احتمالی در واردات نهاده‌های دامی، رئیس جمهور به معاون اول و وزیر اطلاعات مأموریت داد بسرعت موضوع را بررسی و نتیجه آن را گزارش کنند.

همچنین حجت‌الاسلام غلامحسین محسنی اژه‌ای در ادامه سلسله نشست‌های تخصصی قوه قضائیه که به موضوع حذف و اصلاح بسترهای فسادزا اختصاص داشت با اشاره به گزارش رئیس سازمان بازرسی کل کشور پیرامون تخلفات متعدد رخ داده در زمینه واردات نهاده‌های دامی اظهار کرد: آن‌طور که سازمان بازرسی گزارش داده، تعداد قابل توجهی از افراد با استناد به اعلام ورود نهاده‌های دامی به بندر و ثبت آن در سامانه بازارگاه، اقدام به واریز وجه برای خرید کالا و ترخیص و دریافت آن ظرف یک تا چند هفته بعد کردند درحالی که اساساً نهاده‌ای وارد کشور نشده بود و در نهایت هم هیچ‌گونه کالایی به دست مردم نرسید. به گزارش مرکز رسانه قوه قضائیه، رئیس عدلیه با اشاره به پرداخت پول از سوی مردم و مشتریان برای خرید ۵۰۰ هزار تن نهاده دامی در حالی که این محموله وارد کشور نشده بود، گفت: یکی از تخلفات آشکار در جریان واردات این محموله بدین شکل بوده که قبل از وارد شدن کالای مورد نظر به بندر نسبت به اخذ شماره کوتاژ اقدام شده است و متعاقب این موضوع، کوتاژ در سامانه بازارگاه به ثبت رسید و در معرض دید مشتریان قرار گرفت و مردم نیز با مشاهده کوتاژ در سامانه، اقدام به خرید کالا کردند.

اژه‌ای با اشاره به نامه‌نگاری برخی مسئولان وزارت جهاد کشاورزی با بانک مرکزی در جریان امور مربوط به واردات این محموله گفت: طی نامه‌ای از بانک مرکزی خواسته شده بود که دلار بابت کالایی که وارد شده در اختیار شرکت خصوصی مورد اشاره قرار دهد درحالی‌که اساساً هیچ‌گونه کالایی وارد کشور نشده بود. رئیس قوه قضائیه واگذاری ۴۹ درصد از سهام شرکت خصوصی مذکور به سازمان تعاونی روستایی را از دیگر تخلفات صورت گرفته در جریان واردات اخیر محموله نهاده‌های دامی عنوان کرد. رئیس عدلیه از سازمان بازرسی خواست که موضوع تخلفات صورت گرفته در زمینه واردات نهاده‌های دامی را با فوریت و جدیت مورد پیگیری قرار دهد و در همین زمینه تصریح کرد: اینکه یک دستگاه که از متولیان امر واردات کالا به کشور است به صورت رسمی مرتکب چندین تخلف شده باشد موضوعی بسیار مهم و قابل پیگیری است. رئیس دستگاه قضا خاطرنشان کرد: موارد اینچنینی زمینه‌ساز فسادهای بعدی و متعدد و ایجاد پرونده‌های کثیرالشاکی می‌شود و گرفتاری‌ها و مشکلات بسیار زیادی را هم برای مردم و هم برای دستگاه قضا به وجود می‌آورد.

روایت محسنی اژه‌ای از تعامل کم‌سابقه قوا در مبارزه با فساد

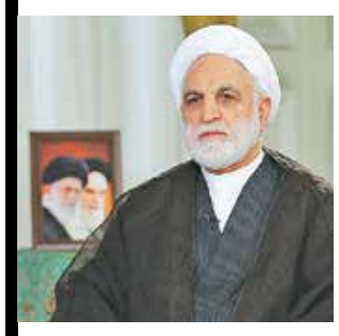

حجت‌الاسلام والمسلمین غلامحسین محسنی اژه‌ای چهارشنبه شب همزمان با آغاز هفته قوه قضائیه در برنامه‌ای تلویزیونی در پاسخ به سؤالی درباره تحقق اهداف سند تحول قضایی گفت: اینکه قوه قضائیه بتواند یک سند تحول داشته باشد امر مطلوبی است و این سند که در زمان رئیس سابق قوه قضائیه و رئیس‌جمهور کنونی تدوین شد، در خود سند تحول دیده شد که این سند ایستا نباشد و بتواند در هر زمان ارتقا یابد. به گزارش ایرنا، رئیس قوه قضائیه همچنین در پاسخ به سؤالی درباره تعامل و هم‌افزایی با سایر قوا گفت: ما یک نظام هستیم و به هیچ‌وجه استقلال سه قوه از یکدیگر با تعامل و همکاری منافاتی ندارد و در این دوره هم باید گفت که همدیگر را خوب می‌شناسیم و بنده و آقای رئیسی در طول چهل سال با هم ارتباط نزدیک داشتیم، رفیق بودیم و با هم آشنا هستیم. همچنین با مجلس هم تعامل بسیار خوبی داریم. یکی از مسائلی که بشدت در دولت‌های مختلف گرفتاری داشت، سیستم بانکی بود و تعداد قابل توجهی از پرونده‌ها به نظام بانکی مربوط بود، همچنین تعداد بسیاری از پرونده‌ها مربوط به گمرکات، واردات، صادرات و ارز ترجیحی و برخی امور مربوط به سازمان جمع‌آوری اموال تملیکی بود. با خود دولت در این رابطه گفت‌وگو کردیم و هر سه قوه به صحنه ورود کرده و موضوع را پیگیری و نخستین انبار در تهران را بازرسی کردیم و دولت در مقابل این اقدام نه تنها موضع نگرفت بلکه بلافاصله معاون اول رئیس جمهور، وزیر اقتصاد و دارایی و رئیس گمرک را ترغیب کرد و سازمان جمع‌آوری اموال تملیکی فعال شد. رئیس قوه قضائیه با اشاره به ساخت وسازهای غیرمجاز و محدود کردن مردم از استفاده از سواحل و مناظر آن در سال‌های متمادی به مسأله رودخانه چالوس اشاره و تصریح کرد: یکی از موارد مربوط به این رود ضرورت استفاده از آب شرب این رود بود که از نظر زیست محیطی اشکال داشت، علاوه بر این موضوع مستحدثات هم مطرح شد و اتفاق کم سابقه‌ای رخ داد و قوه قضائیه پیشقدم شد و با دولت در کنار هم بودیم. رئیس دستگاه قضا به تغییر کاربری‌ها اشاره کرد و گفت: این سؤال ممکن است پیش بیاید چرا قبلاً این کارها را نمی‌کردید که باید گفت قبلاً این هماهنگی‌ها نبود.

واکنش وزارت خارجه به عملیات روانی رژیم صهیونیستی:

ترکیه سکوت نکند

سخنگوی وزارت امور خارجه اتهامات و ادعاهای بی‌اساس وزیر خارجه رژیم صهیونیستی در آنکارا و در کنفرانس مطبوعاتی مشترک با همتای ترک را مضحک و در چهارچوب یک سناریوی از پیش طراحی شده برای تخریب روابط دو کشور مسلمان توصیف کرد و آن را بخشی از دسیسه تل‌آویو برای انحراف افکار عمومی ترکیه و منطقه از آرمان فلسطین و اقدامات تروریستی این رژیم کودک‌کش و خرابکار دانست. به گزارش ایرنا، سعید خطیب‌زاده گفت: متأسفانه از حدود یک هفته پیش یک عملیات روانی برای مشغول کردن رسانه‌ها به سناریوهای ساختگی با استفاده از اطلاعات نادرست و جهت‌دار جهت مهیا کردن فضا برای طرح سناریوی فرافکنانه وزیر خارجه رژیم صهیونیستی شروع شده بود. سخنگوی وزارت خارجه تصریح کرد: کشور همسایه ما ترکیه به‌خوبی می‌داند ادعاهای فرستاده رژیم دروغگو و تروریست صهیونیستی تا چه میزان بی‌اساس بوده و انتظار می‌رود در مقابل این ادعاهای تفرقه‌افکنانه سکوت نکند. این رژیم بارها نشان داده است تا چه میزان غیرقابل اعتماد است. وی با تأکید مجدد بر اینکه پاسخ جمهوری اسلامی ایران به ترور و خرابکاری‌های رژیم صهیونیستی همیشه به‌صورت قطعی، مقتدرانه و بدون تهدید امنیت شهروندان عادی و تهدید امنیت کشورهای دیگر خواهد بود، اظهارکرد: مظلوم‌نمایی‌های نمایشی این رژیم تروریست را کسی جز خودش باور نمی‌کند و اگر به ظاهر نیز طرف‌هایی بر اساس مصلحت‌اندیشی زودگذر، نمایشی از همراهی داشته باشند، اما در واقع می‌دانند با چه رژیم خطرناکی روبه‌رو هستند.

آیت الله رئیسی در جریان بیست و ششمین سفر استانی در خراسان شمالی و در جمع مردم بجنورد:

هیچ ساعتی نیست که از زندگی و تلاش برای رفع مشکلات مردم غافل باشم

گروه سیاسی/ رئیس جمهور درحالی پنجشنبه گذشته در بیست و ششمین سفر استانی دولت مردمی به خراسان شمالی سفر کرد که همچنان نهضت اتمام پروژه‌های نیمه تمام، رویکرد اصلی دولت سیزدهم است؛ رویکردی که جلوگیری از اتلاف منابع، کاستن از رنج مردم و رفع موانع در مسیر توسعه استان‌ها را مدنظر دارد. آیت‌الله رئیسی در نخستین برنامه خود در این سفر، از پتروشیمی خراسان بازدید کرد. در این سفر استانی رئیس جمهور، علاوه بر هموار شدن مسیر توسعه خراسان شمالی، از اصلاحات ساختاری کلان کشور هم رونمایی شد؛ اصلاحاتی مانند افزایش فروش نفت بدون ایجاد تعهد برای کشور با پرداخت ماهانه ۱۰ تا ۱۳ هزار میلیارد تومان از بدهی‌های قوه مجریه که در دولت قبل هزینه شده بودند. مجموعه این شرایط، بیانگر همان تصویر کلانی است که آیت‌الله رئیسی بارها ترسیم کرده است؛ بدون بن‌بست بودن کشور و وجود زمینه‌های واقعی و عینی امید برای آینده بهتر؛ چه در سطح میانی و استانی و چه در سطح کلان و کشوری.

■ بازدید از پتروشیمی خراسان

به گزارش پایگاه اطلاع‌رسانی ریاست جمهوری، رئیس جمهور در بدو ورود به فرودگاه بجنورد، توجه به کشاورزی، فعال شدن بازارچه‌های مرزی و ایجاد زمینه فعالیت بهینه برای کارآفرینان، بویژه در حوزه‌های دانش‌بنیان را از نیازهای استان خراسان شمالی برشمرد و از دستگاه‌های اجرایی خواست تا تسهیلات را در اختیار کارآفرینانی بگذارند که می‌خواهند در همین استان فعالیت کنند.

آیت‌الله رئیسی در نخستین برنامه، با حضور در پتروشیمی خراسان که متعلق به سازمان تأمین اجتماعی است، از نزدیک در جریان روند توسعه این واحد تولیدی قرار گرفت و دستورات لازم را برای رفع مشکلات آن صادر کرد. وی در جمع کارگران پتروشیمی خراسان، ضمن استماع مشکلات و دغدغه‌های کارکنان این مجتمع تولیدی، گفت: تلاش شما کارگران و کارکنان این واحد تولیدی برای کشور قدرت، امنیت و عزت ایجاد می‌کند. کشوری می‌تواند مستقل و مقاوم باشد که استقلال اقتصادی و تولید عالی داشته و دستش جلوی بیگانگان دراز نباشد و در نتیجه اقتصاد مقاوم در مقابل تکانه‌های اقتصادی داشته باشد. آیت‌الله رئیسی ضمن خدا قوت به تمامی دست‌اندرکاران این مجتمع پتروشیمی، اظهار کرد: گام‌هایی همچون جایگزینی پساب به جای آب آشامیدنی که در حال حاضر در این واحد تولیدی استفاده می‌شود، افزایش تولید و اشتغال و حل مشکل مسکن کارگران برای توسعه این واحد تولیدی لازم و ضروری است.

■ حضور در حاشیه شهر

آیت‌الله رئیسی در دومین برنامه، در محله جوادیه در حاشیه شهر بجنورد، با حضور در منزل یکی از شهدای دفاع مقدس با خانواده تعدادی از شهدای این محله دیدار و گفت‌وگو کرد. وی بر ضرورت حفظ حرمت خون شهیدان از سوی هر کسی و در هر جایگاهی تأکید و تصریح کرد: خانواده شهدا این پرچم را تا ابد برافراشته نگه خواهند داشت.

در این دیدار والدین شهیدان حجی، رمضانی و عیسی دلیر از شهدای دفاع مقدس و همسر و فرزندان شهید فیروز حمیدی‌زاده از شهدای مدافع حرم حضور داشتند. آیت‌الله رئیسی پس از این بازدید، نماز ظهر و عصر را در مسجد امام خمینی (ره) محله جوادیه اقامه کرد. رئیس جمهور در جمع نمازگزاران این مسجد، تصریح کرد: فرهنگ غنی دینی ما به آحاد جامعه متذکر شده که در مقابل تخلفات، کوتاهی‌ها و ترک فعل مسئولان و مدیران جامعه نباید بی‌تفاوت باشد و جامعه در اصلاح این مسیر مسئولیت دارد. آیت‌الله رئیسی همچنین با حضور در شهرک دامپروری «قارلق» بجنورد، ضمن بازدید از چند واحد دامپروری از نزدیک با دامداران و فعالان این حوزه گفت‌وگو کرد و در جریان مشکلات، خواسته‌ها و مسائل آنان قرار گرفت.

■ قدردانی صمیمانه از کادر درمان

رئیس جمهور در دیدار جمعی از آحاد مردم استان، با اشاره به بازدید خود از مجتمع پتروشیمی خراسان شمالی، انجام برخی اصلاحات را در این مجتمع ضروری خواند و گفت: اولین تغییر ضروری در این واحد پتروشیمی، جایگزین کردن استفاده از پساب به جای آب شیرین است که مقرر شد حداکثر تا آخر سال جاری این کار انجام شود و آب مصرفی در این واحد در اختیار مردم قرار گیرد. وی در بخش دیگری از سخنان خود، با اشاره به آمار حدود ۷۰۰ نفره قربانیان ناشی از شیوع کرونا در ایام شروع به کار دولت مردمی، افزود: به لطف خدا و به برکت دعا و همکاری مردم و از همه مهم‌تر به برکت مجاهدت‌های کادر درمانی و پرستاری کشور روزهایی را می‌گذرانیم که آمار قربانیان کرونا تک رقمی شده و بعضاً صفر است. آیت‌الله رئیسی گفت: باید صمیمانه از کادر درمان که مجاهدانه و شبانه‌روزی از جان، زندگی، خانواده و سلامت خودشان گذشتند تا از سلامت مردم صیانت کنند و همچنین از کمک‌های مؤمنانه مردم سپاسگزاری کنم.

■ پرداخت هزاران میلیاردی هزینه‌های دولت قبل

رئیس جمهور در ادامه به مواجهه دولت مردمی در آغاز فعالیت خود با مشکلات مالی و کسری ۴۸۰ هزار میلیاردی بودجه اشاره و اظهار کرد: دولت همه تلاش خود را به کار گرفت تا بدون استقراض از بانک مرکزی یا چاپ پول که خود موجب تورم می‌شود، سال ۱۴۰۰ را پشت سر بگذارد. وی ادامه داد: دولت سیزدهم از ابتدای فعالیت خود، هر ماه، علاوه بر پرداخت حقوق و دستمزد، بین ۱۰ تا ۱۳ هزار میلیارد تومان بابت هزینه‌هایی پرداخت می‌کند که در این دولت انجام نشده است. آیت‌الله رئیسی تصریح کرد: امروز به برکت اقتدار و عزتی که شما مردم خلق کردید، بدون اینکه قراردادی امضا کنیم یا تعهد جدیدی برای کشور بپذیریم، فروش نفت را به حد قابل قبولی رساندیم، در حالی که قبلاً می‌گفتند امکان فروش نفت نیست. تأمین کسری بودجه ۴۸۰ هزار میلیاردی و پرداخت بدهی‌های مربوط به گذشته از محل افزایش درآمدهای ناشی از همین افزایش فروش نفت حاصل شده است.

بازدید رئیس جمهور از مجتمع پتروشیمی خراسان و گفت‌وگو با کارگران

دیدار با اقشار مختلف مردم خراسان شمالی

حضور در شهرک دامپروری قارلق و گفت‌وگو با دامپروران

■ توصیه به منتقدان

آیت‌الله رئیسی با اشاره به سفرهای خود به استان‌های مختلف، گفت: می‌توان در تهران نشست و گزارش‌ها را از استان‌ها دریافت کرد، اما شنیدن کی بود مانند دیدن؟ حضور در کنار دامدار، کشاورز، استاد، دانشجو، بازاری و کسبه درک متفاوتی به انسان می‌دهد و بنده به این تجربه افتخار می‌کنم. ممکن است برخی که سفرهای استانی دولت را مورد سرزنش قرار می‌دهند، تجربه دیدارها و حضور در جمع مردم را نداشته باشند که به آنان توصیه می‌کنم چنین دیدارها و حضورهایی را تجربه کنند.

■ افزایش نرخ رشد اقتصادی

رئیس جمهور به آمار بانک مرکزی و مرکز آمار مبنی بر افزایش نرخ رشد اقتصادی از ۴ دهم درصد به حدود ۵ درصد در ماه‌های پایانی سال ۱۴۰۰ اشاره کرد و افزود: این دستاورد این نوید را می‌دهد که با مراقبت و پیگیری و برنامه‌ریزی می‌توان زمینه رشد اقتصادی و افزایش ارزش پول ملی را در جامعه فراهم کرد.

وی با بیان اینکه اگر پول ملی بی‌ارزش شود، هر چه هم حقوق افراد را افزایش دهیم، باز هم حریف تورم نمی‌شویم، تأکید کرد: تورم حتماً باید مهار شود. دولت مردمی از ابتدای کار خود به دنبال مهار شیوع کرونا، رفع کسری بودجه، تأمین مطمئن کالاهای اساسی و مهار تورم بود که این مسائل همچنان در دستور کار قرار دارند.

■ دولت ساعتی از زندگی مردم غافل نیست

رئیس جمهور با بیان اینکه از وضعیت زندگی مردم عزیزمان در شهر و روستا اطلاع دارم، تصریح کرد: بنده مرتب در میان مردم حضور دارم و واقعاً نه فقط هیچ شبی، بلکه هیچ ساعتی نیست که از زندگی مردم غفلت کنم. شبانه‌روز دنبال این هستیم که هرچه سریع‌تر مشکلات کاهش پیدا کند و مردم شاهد رشد اقتصادی باشند و گشایشی در زندگی و کسب‌وکارها ایجاد شود. آیت‌الله رئیسی با بیان اینکه با توکل بر خدا، هدایت‌های رهبری و مشارکت مردم و الگو گرفتن از منش شهدا بویژه شهید سلیمانی می‌توانیم بر مشکلات فائق شویم، گفت: رهبری بصیرت‌آفرین ما فرمودند که مشکلی نداریم، الا اینکه راه‌حل آن در کشور وجود دارد.

■ با ملت ایران نباید با زبان زور سخن بگویید

آیت‌الله رئیسی، شکست مفتضحانه فشارهای حداکثری امریکا بر جمهوری اسلامی را پیروزی ملت بزرگ ایران دانست و به عنوان نماینده مردم، به امریکایی‌ها گفت: بدانید با ملت ایران نباید با زبان زور سخن بگویید. زبان زور جواب نمی‌دهد. این ملت جنگ را با پیروزی و اقتدار پشت سر گذاشت و در این ۴۰ ساله مقاومت کرده است. این ملت حتماً در جنگ اقتصادی و جنگ رسانه‌ای نیز پیروز خواهد بود. وی در همین راستا، مشارکت در جهاد تبیین و روشنگری در برابر تلاش دشمن برای ایجاد یأس و ناامیدی را وظیفه‌ای همگانی دانست و تصریح کرد: هر کسی در هر کجا مشغول است و هر مسئولیتی که دارد، باید در دل مردم امید ایجاد کند، امید نه با حرف و بخشنامه بلکه در عمل ایجاد می‌شود. هر کس، هر کجا که هست، اگر با قلم و بیانش در مردم ایجاد یأس و ناامیدی کند، بداند یا نداند، بخواهد یا نخواهد در جهت راهبرد دشمن حرکت کرده است. رئیس جمهور با بیان اینکه در این مسیر سردار شهید سلیمانی و شهدا الگوهای ما هستند که بدون دسترسی به امکانات و با دست خالی همه موانع را کنار زدند، خطاب به دختران و پسران ایران اسلامی گفت: به عنوان خدمتگزار مردم به چیزی جز مردم و پیدا کردن راهکارهای برون‌رفت از مشکلات فکر نمی‌کنم و با همه وجود به اتفاق همکارانم تلاش می‌کنیم که وضعیت زندگی مردم در حد تراز جمهوری اسلامی ایران شود.

■ ضرورت ایجاد دفتر امور زنان در استانداری‌ها

رئیس جمهور در نشست با جمعی از نخبگان استان، خواستار انتقال انتقادها و پیشنهادهای نخبگان، به عنوان خیرخواهان کشور به دولت شد.

وی در تشریح اقدامات دولت برای رفع مشکلات زنان بدسرپرست و بدون سرپرست، از تشکیل صندوق حمایت از زنان بدسرپرست در دولت خرداد و گفت که نیاز است دفتر امور زنان و خانواده در استانداری‌ها فعال تا زمینه ارائه محصولات تولیدی به بازار ایجاد شود.

■ تشریح علت گرانی برخی کالاها

آیت‌الله رئیسی درباره گران شدن اقلام و کالاهای اساسی گفت: اصلاح نحوه تخصیص یارانه‌ها تنها یکی از عوامل گرانی این نوع محصولات بود و همزمان قیمت‌های جهانی نیز افزایش پیدا کرد که یکی از عوامل آن جنگ اوکراین است.

وی افزود: برخی از کشورهای اروپایی نیز به دلیل گرانی کالاهای اساسی، روش تخصیص کوپن را برای توزیع کالا در پیش گرفتند و برخی کالاها را به این شکل در کشورشان توزیع می‌کنند.

آیت‌الله رئیسی با ضروری دانستن کنترل قیمت‌ها و کاهش تورم، گفت: زمانی که دولت را تحویل گرفتیم، تقریبا تمام مبلغ ۸ میلیارد ارز ۴۲۰۰ تومانی که برای تأمین کالاهای اساسی در سال ۱۴۰۰ اختصاص یافته بود، در همان ۵ ماهه اول سال توسط دولت قبل هزینه شده بود و دیگر پولی برای ما نمانده بود، اما با این وصف ۷ ماه کشور را مدیریت کردیم.

■ مردم در انتظار تحول در کشور

رئیس جمهور در جلسه شورای اداری خراسان شمالی نیز با اشاره به اینکه به رغم تلاش‌های صورت گرفته در طول این سال‌ها از سوی دولت‌ها و مجلس‌های مختلف هنوز با وضع مطلوب فاصله داریم، اظهار کرد: مردم انتظار ندارند با این مجلس و دولت در گام دوم انقلاب اسلامی باز شاهد کارهای نیمه تمام باشند. وی با تأکید بر اینکه دولت ما باید دولت حل مسأله باشد، نه پاک کردن صورت مسأله، تصریح کرد: به هیچ‌عنوان صورت مسأله نباید پاک شود، باید مسأله در این دولت حل شود، والا اگر مانند قبلی‌ها با یک «عجب» گفتن از کنار پروژه‌ها عبور کنیم، اتفاقی نمی‌افتد. مردم قرار است تغییر و تحول را احساس کنند و این تحول به همکارانی تحول‌گرا نیازمند است. رئیس جمهور با تأکید بر ضرورت کنار گذاشتن مدیران خسته و بی‌انگیزه، گفت: بارها گفته‌ام اگر مدیری روحیه تحولی ندارد به جای او از همکارانی استفاده کنید که دارای روحیه جهادی و تحول‌آفرین باشند. وی در این رابطه، با اشاره به گلایه‌های مردم نسبت به آسیب‌های اجتماعی و تفاوت میان گزارش‌های ارائه شده در زمینه مواد مخدر یا قاچاق کالا با آنچه که در کف جامعه و بازار در حال وقوع است، تصریح کرد: نمی‌گویم گزارش‌ها نادرست است، اما ریشه‌کن کردن فساد نیازمند واقع‌بینی و کار جدی میدانی است.

■ جبران کم‌کاری‌ها در تجارت با ترکمنستان

رئیس جمهور در ادامه با ذکر نقل قولی از رئیس جمهور ترکمنستان مبنی بر اینکه این کشور پس از اعلام استقلال بیشترین حجم از روابط تجاری و اقتصادی را با ایران داشته است، افزود: باید بررسی شود که چرا این حجم از مبادلات تجاری کاهش پیدا کرده و جای ایران و کالای ایرانی در بازار ترکمنستان را چه کشورهایی گرفته‌اند و در این زمینه با یک کار جدی کم‌کاری‌ها جبران شود. وی با طرح این سؤال که برای بیکاری چه کارهایی می‌توان انجام داد، گفت: ۳۰۰ کیلومتر مرز با ترکمنستان یک فرصت است که می‌توان با راه‌اندازی بازارچه‌های مرزی، دادوستد مرزی را در اینجا فعال کرد.

■ پرهیز از ارائه آمار غیرواقعی اشتغال

آیت‌الله رئیسی در پایان این نشست، تأکید کرد: بشدت از ارائه آمار غیرواقعی درباره ایجاد اشتغال پرهیز کنید. نمی‌خواهیم در دولت‌مان گزارش نادرست ارائه دهیم. اگر انجام کاری مقدور نبود، دلایل آن را شفاف برای مردم توضیح دهید. مردم این روش را بیشتر می‌پسندند تا اینکه با ارائه گزارش‌های غیرواقعی و نادرست بخواهیم برای مردم ذهنیت ایجاد کنیم. رئیس جمهور در پایان سفر خود به استان خراسان شمالی، در نشست با خبرنگاران رسانه‌های استانی، تصمیمات و تعهدات دولت برای رفع مشکلات در این استان را تشریح کرد که ایجاد صنایع تبدیلی در حوزه کشاورزی، ایجاد بازار دائمی عرضه محصولات خانگی و صنایع دستی و توسعه پتروشیمی خراسان با ظرفیت اشتغال تا ۳ هزار نفر از جمله آنها است.

با حکم فرمانده کل سپاه؛

سردار کاظمی رئیس سازمان اطلاعات سپاه شد

سردار رمضان شریف سخنگو و مسئول روابط عمومی کل سپاه از انتصاب سردار سرتیپ پاسدار محمد کاظمی به سمت رئیس سازمان اطلاعات سپاه خبر داد. رمضان شریف اعلام کرد: با حکم سردار سرلشکر پاسدار حسین سلامی فرمانده کل سپاه پاسداران انقلاب اسلامی، سردار سرتیپ پاسدار محمد کاظمی به سمت «رئیس سازمان اطلاعات سپاه» منصوب شد.

به گزارش سپاه نیوز، وی افزود: حجت‌الاسلام والمسلمین حسین طائب رئیس سابق سازمان اطلاعات سپاه نیز با حکم سرلشکر حسین سلامی به سمت «مشاور فرمانده کل سپاه» منصوب گردید. سردار شریف همچنین یادآور شد: رئیس جدید سازمان اطلاعات سپاه سالها عهده دار مسئولیت «ریاست سازمان حفاظت اطلاعات سپاه» بود و تجارب فراوانی در امور حفاظتی، امنیتی و اطلاعاتی دارد. سخنگوی سپاه خاطر نشان کرد: حجت الاسلام والمسلمین طائب علاوه بر سال‌ها نقش‌آفرینی‌های مؤثر و ارزشمند در سازمان اطلاعات و معاونت فرهنگی اجتماعی سپاه، ریاست سازمان بسیج مستضعفین را نیز در کارنامه خود دارد.

■ از مبارزه با مفاسد اقتصادی تا بازگشت اموال به بیت‌المال

حجت‌الاسلام حسین طائب در کوران فتنه سال ۸۸ و در مسئولیت نیروی مقاومت بسیج توانست با ساماندهی نیروهای مردمی در کنار نیروهای انتظامی، بسیاری از آشوب‌های خیابانی را خنثی کرده و مانع از صدمه به بیت‌المال گردد. وی همچنین در مسئولیت ۱۳ ساله خود در ریاست سازمان اطلاعات سپاه پاسداران انقلاب اسلامی منشأ خدماتی بوده است که بی‌شک بسیاری از آنها به‌دلیل مسائل امنیتی قابل اطلاع‌رسانی و توصیف نیست. از جمله خدمات وی در دوران این مسئولیت و در زمان مشکلات اقتصادی می‌توان به مبارزه با مفاسد اقتصادی اشاره کرد. مفسدانی مانند گروه عظام، گروه کروز، دلالان پتروشیمی و ماجرای دکل گمشده از جمله پرونده‌هایی بوده که در رسانه‌ها مطرح شده و سازمان اطلاعات سپاه در برخورد با آنها نقش اصلی را داشته است. حقوق‌های نجومی، باندهای اختلاسگر در بخش صنعت و بازگرداندن ابرمتهمان کلان بانکی که برخی از آنها به خارج از کشور متواری شده بودند از دیگر مبارزات صورت گرفته وی بوده است.

طی سال‌های ۱۳۹۷ تا ۱۴۰۰ سازمان اطلاعات سپاه پاسداران مبلغی بالغ بر ۴۹ هزار میلیارد تومان به بیت المال بازگرداند. در جریان این پرونده‌ها بود که بیش از ۲۰۰ سال حبس برای محکومان رقم خورد. همچنین دستگیری سرشبکه‌های ارتشا و کارچاق کنی از جمله اقداماتی بوده است که مردم در رسانه‌ها از آن اطلاع یافته‌اند.

■ سناریوی وارونه صهیونیست‌ها درباره تغییر رئیس سازمان اطلاعات سپاه

نورنیوز رسانه نزدیک به دبیرخانه شورای عالی امنیت ملی روز گذشته در گزارشی نوشت: همزمان با انتشار خبر این جابه‌جایی عادی و مرسوم، رسانه‌های صهیونیستی اقدام به جوسازی سنگین رسانه‌ای با هدف سوء استفاده و طرح موضوعات خلاف واقع کردند. آنها کوشیدند القا کنند که حجت‌الاسلام طائب جابه‌جا شد چون سازمان اطلاعات سپاه نتوانسته بود پاسخ درخوری به شرارت‌ها و اقدامات تروریستی اسرائیل بدهد! نورنیوز افزود: این در حالی است که صهیونیست‌ها خود بیش از هر کس بر حجم ضربات و پاسخ‌های متناسبی که دریافت کرده‌اند، آگاه هستند. صهیونیست‌ها به زعم خود فکر می‌کنند رفتن طائب به معنای پایان کابوس‌های آنها خواهد بود، حال آنکه این تغییرات مرسوم در مسئولیت‌ها هیچ تغییری در راهبرد جمهوری اسلامی علیه غده سرطانی اسرائیل ایجاد نخواهد کرد. این رسانه تأکید کرد: سقوط دولت متزلزل نفتالی بنت بیش از آنکه به‌دلیل ناتوانی در تمشیت امور داخلی بوده باشد، به‌دلیل ناکامی در جلوگیری از پاسخ‌های گسترده ایران بوده است.

ایران

سیاسی

■ سال بیست و هشتم ■ شماره ۷۹۴۰ ■ شنبه ■ ۴ تیر ۱۴۰۱
۲۵ ذی‌القعده ۱۴۴۳ ■ 25 June 2022 ■ Saturday

«نجیب میقاتی» نامزد انتخابی حزب‌الله، دیگر بار مأمور تشکیل دولت شد

عبور از بحران

پس از رایزنی‌ها و رأی‌گیری در پارلمان لبنان، «نجیب میقاتی» موفق شد با کسب اکثریت آرا، دیگر بار مأمور تشکیل کابینه لبنان شود. او از ۱۲۷ رأی جمع‌آوری شده، ۵۴ رأی کسب کرد و در رتبه دوم «نواف سلام»، سفیر سابق لبنان و عضو حزب کتائب با ۲۵ رأی قرار گرفت، این در حالی بود که ۴۶ نفر رأی ممتنع داده بودند و سعد الحریری نخست‌وزیر اسبق لبنان و «روعة الحلاب» هم هرکدام یک رأی کسب کردند.

۴

نگاهی به افزایش یک‌باره بودجه نظامی آلمان

دنیای گفتمان‌ها یا دنیای موشک‌ها؟!

به گواه کتاب‌های تاریخ و نقشه‌های جغرافیا، آلمان همیشه محصور میان همسایگان بزرگ و پرقدرتی بوده که موجودیت این کشور را تهدید می‌کرده‌اند؛ در شرق تهدید روسیه و در غرب سایه حضور فرانسه و نیروی دریایی انگلیس را بر سر خود احساس کرده است. ۱۵۰ سال است که کشور متحد آلمان شکل گرفته و در این مدت آلمانی‌ها دوبار در جنگ‌های جهانی و در برهه‌هایی در جنگ‌های منطقه‌ای سعی کرده‌اند بر این جغرافیا غلبه کنند.

۶

رئیس جمهور در نشست غیرحضوری سران بریکس پلاس با اشاره به موقعیت جغرافیایی کشورمان تأکید کرد

ایران پل دسترسی به بازارهای بزرگ

کشورهای پنجگانه عضو بریکس یعنی روسیه، چین، برزیل، هند و آفریقای جنوبی بیش از یک چهارم اقتصاد جهان و حدود ۴۰ درصد جمعیت جهان را شامل می‌شوند

گروه سیاسی/ آیت‌الله سیدابراهیم رئیسی بعد از ظهر دیروز جمعه در نشست ویدیوکنفرانسی سران کشورهای گروه بریکس پلاس که به میزبانی چین برگزار شد، گفت: جمهوری اسلامی ایران، آمادگی دارد همه توانمندی‌ها و ظرفیت‌های خود را از جمله ذخایر کم‌نظیر انرژی، شبکه‌های حمل و نقل و ترانزیت کوتاه و ارزان، ثروت استثنایی نیروی انسانی آموزش‌دیده و نیز دستاوردهای علمی چشمگیر، برای نیل به اهداف بریکس به اشتراک بگذارد و این موقعیت کم‌نظیر جغرافیای سیاسی و اقتصادی، می‌تواند ایران را به شریکی پایدار و قابل اتکا جهت اتصال بریکس به گلوگاه‌های انرژی و بازارهای بزرگ جهانی مبدل کند.

متن کامل سخنان رئیس‌جمهور به شرح زیر است؛

عالیجنابان

دوستان و همکاران گرامی

ابتدا مایلم ریاست دوره‌ای چین و برگزاری موفقیت‌آمیز نشست سران بریکس را به عالیجناب شی‌جین‌پینگ، رئیس محترم جمهوری خلق چین تبریک گفته و از ایشان و دولت چین بابت دعوت از جمهوری اسلامی ایران جهت مشارکت در «بریکس‌پلاس» و «گفت‌وگوهای سطح بالا پیرامون توسعه جهانی» قدردانی نمایم.

مایلم در چهارچوب موضوع نشست که «مشارکت در توسعه جهانی در عصر جدید» است نکاتی را با شما به اشتراک بگذارم.

جهان به‌هم پیوسته کنونی، با چالش‌های جدید و متنوعی روبه‌روست که روند پیشرفت دوستی و صلح جهانی را متأثر می‌سازد. بحران‌های نوظهوری مانند پاندمی کرونا، تغییرات اقلیمی و نیز منازعات منطقه‌ای و بین‌المللی، تعاملات بین کشورها را ضرورتی دو چندان بخشیده است. از سوی دیگر شاهد تجربه‌ها و اراده‌های جمعی جهت غلبه بر مشکلات هستیم که در قالب نهادها و ترتیبات جمعی، تحقق ابتکارهای جمعی توسعه و تأمین منافع مشترک جهانی را تسهیل می‌کند. لازم است این بستر جهانی برای نقش‌آفرینی مؤثر نهادهای چندجانبه مستقل برای نیل به توسعه همگون و صلح جهانی را تقویت کنیم.

روندهای متعارض جهانی، یکجانبه‌گرایی، ترجیحات ملی‌گرایانه و چالش‌هایی مانند تحریم و اقدامات قهرآمیز اقتصادی، اهمیت ایجاد و تقویت نهادهای نوین را در کنار سازمان ملل متحد ضروری می‌کند تا ضمن احترام به حاکمیت و منافع ملی کشورها، گام مهمی برای تحقق «جامعه بشری با آینده مشترک» برداشته شود.

بریکس به عنوان نهادی پیشرو و متشکل از اقتصادهای بزرگ نوظهور، توانسته است با ارائه الگوها و ابتکارات مناسب، روندهای جدیدی را در جهان شکل دهد. اعضای بریکس با اقتصادهای مکمل و تنوع فرهنگی، می‌توانند نیازهای متقابل را تأمین کنند و تجربه‌های ملی و بومی توسعه خود را در جهت تقویت رفاه و صلح جهانی با دیگران به اشتراک بگذارند. ابتکارهای اعضای بریکس از جمله «ابتکار توسعه جهانی» رئیس‌جمهور شی‌جین‌پینگ، نمونه موفقی از نگاه جهانی برای رسیدگی به چالش‌های مشترک و جمعی است.

نقش‌آفرینی مؤثر بریکس در پیشبرد اهدافی چون توسعه روابط جنوب - جنوب، اصلاحات در نظام مالی بین‌المللی و ارائه ایده‌ها و ابتکارهایی از سوی اعضای آن از جمله ابتکار کمربند - راه، تأسیس بانک توسعه جدید، با هدف ارتقای رفاه عمومی و تقویت صلح و ثبات بین‌المللی، نشانگر ماهیت مبتکرانه و تأثیرگذاری این نهاد در مقطع کنونی و آینده است.

سیاست‌ها و برنامه‌های بریکس که در بیانیه‌ها و اسناد آن انعکاس یافته، نشان می‌دهد این نهاد قادر است به طیف متنوعی از موضوعات مرتبط با دغدغه‌های جوامع در حال توسعه بپردازد. دستورکار اجلاس حاضر نیز نشان‌دهنده پیوند مقوله توسعه با امنیت، صلح، بهداشت، محیط زیست و نوآوری است. پیشنهادهایی همانند «ابتکار امنیت جهانی» نیز بستری مناسب برای شکل‌دهی به همکاری‌های سازمان‌یافته فراهم می‌آورد.

جناب آقای رئیس،

عالیجنابان،

جمهوری اسلامی ایران عمیقاً به عدالت جهانی باور دارد و تبدیل شدن این آرمان متعالی به گفتمانی فراگیر در عرصه جهانی را ضرورتی انکارناپذیر می‌داند. جهان معاصر اگر چه شاهد توسعه در برخی عرصه‌ها بوده است، اما توسعه منهای عدالت، موجب گسترش بحران‌های جهانی نظیر بحران معنویت، اخلاق، خانواده، گرسنگی و گسترش شکاف فقیر و غنی و تلاش برای به حاشیه راندن تنوع فرهنگی غنی موجود در جهان شده است.

جمهوری اسلامی ایران، به عنوان کشوری با تاریخی پربار از حضور فعال در نهادها و ابتکارات بین‌المللی، برخوردار از ظرفیت‌های گسترده اقتصادی، انسانی و طبیعی و نیز با الهام از الگوهای بومی، توانسته است به مدد فرهنگ استقلال‌خواهی و حق‌طلبی، در مسیر توسعه ملی خود گام‌های ماندگاری بردارد. ما آمادگی داریم همه توانمندی‌ها و ظرفیت‌های خود را، از جمله ذخایر کم‌نظیر انرژی، شبکه‌های حمل و نقل و ترانزیت کوتاه و ارزان، ثروت استثنایی نیروی انسانی آموزش‌دیده و نیز دستاوردهای علمی چشمگیر، برای نیل به اهداف بریکس به اشتراک گذاریم. این موقعیت کم‌نظیر جغرافیای سیاسی و اقتصادی، می‌تواند ایران را به شریکی پایدار و قابل اتکا جهت اتصال بریکس به گلوگاه‌های انرژی و بازارهای بزرگ جهانی مبدل نماید.

در پایان، مایلم ضمن تشکر از همه اعضای بریکس، بار دیگر خرسندی خود را از حضور در این نشست ابراز داشته و آمادگی نمایندگان دولت جمهوری اسلامی ایران را برای مشارکت فعال در سایر نشست‌های بریکس اعلام کنم.

متشکرم.

«ایران» از رسوایی حاشیه‌پردازان علیه دیپلماسی موفق دولت و فرصت‌های «بریکس‌پلاس» گزارش می‌دهد

اتحادی بزرگ‌تر از اتحادیه اروپا

گروه سیاسی/ سخنرانی رئیس جمهور کشورمان در نشست سران کشورهای بریکس در حالی انجام شد که روز پنجشنبه خبر دعوت رسمی شی‌جین‌پینگ رئیس جمهور چین از آیت‌الله رئیسی جهت سخنرانی در این نشست، مخابره شد. رئیس جمهور ایران تنها مقام عالی منطقه غرب آسیاست که در این نشست دعوت شده و فرصت یافته تا مواضع و دیدگاه‌های جمهوری اسلامی ایران را مطرح نماید.

اما دعوت از رئیس جمهور کشورمان در نشست بریکس درحالی انجام شد که در روزهای گذشته جریان اصلاح‌طلب و مخالف دولت در یک فضاسازی رسانه‌ای، پروژه شرق هراسانه‌ای را طراحی و عملیاتی کرده بودند. رسانه‌های حامی دولت پیشین پیش از اعلام رسمی دعوت رئیس جمهور چین از کشورمان برای حضور در این نشست مدعی شده بودند که سران این نشست ایران را نادیده گرفته‌اند. تیترهایی مانند «چین ایران را از نشست بریکس حذف کرد»، «چین، امارات و عربستان را بر ایران ترجیح داد» و نوشتن یادداشت‌هایی با عناوینی از این دست نمونه‌هایی از عملیات روانی غرب گرایان علیه دیپلماسی موفق دولت بوده است. نکته جالب آنکه در همه این فضاسازی‌های سیاسی عنوان می‌شد که «ریسک بالای کار اقتصادی با ایران، ابهام در سرانجام مذاکرات، اوضاع نابسامان اقتصادی در داخل، عملاً دوستان ایران از جمله روسیه و چین را از به بازی گرفتن ایران در پیمان‌های چندجانبه مهم ناامید کرده و منجر به عدم دعوت کشورمان شده است!» خبرنگاران برجامی و رسانه‌های حامی دولت سابق، به سامان رسیدن مراودات ایران با کشورهای مختلف برجامی را بدون حصول توافق در وین ناممکن معرفی می‌کردند. اما چند روز بعد از این گمانه‌زنی‌ها دعوت از رئیس‌جمهور کشورمان همچون آب سردی بر همه اظهارات آنها بود. ناگفته پیداست که معطل کردن ظرفیت‌های کشور در سال‌های اخیر همه با همین شکل بهانه‌ها رقم خورده بود. اتفاقی که با خرید ده‌ها میلیون دوز واکسن کرونا، عضویت ایران در سازمان همکاری شانگهای، افزایش فروش نفت کشورمان، اتفاقات بی‌سابقه در فعال شدن محورهای ترانزیتی کشور و ده‌ها موضوع از همین قبیل نشان داد پیشرفت‌های اقتصادی و سیاسی کشور مشروط به پذیرش FATF و عقب‌نشینی در برابر زیاده‌خواهی‌های برجامی نبوده است.

■ بریکس و فرصت‌های موجود

اما نگاهی به سخنان رؤسای جمهور روسیه و چین در نشست گروه بریکس نشان دهنده جایگاه بریکس در دوران گذار برای رسیدن به نظم جدید جهانی است. این صحبت‌ها و چشم‌انداز ترسیمی از سوی کشورهای عضو نشان می‌دهد که تا چه اندازه تحلیل‌های سطحی حامیان دولت پیشین از روند جدید تحولات بین‌المللی عقب مانده است. به عنوان نمونه رئیس‌جمهور چین به عنوان رئیس دوره‌ای این نشست در سخنانی در افتتاحیه مجمع تجاری «بریکس» خواستار همبستگی برای حمایت از ترمیم اقتصاد جهانی شد و تحریم‌های اقتصادی و یکجانبه امریکا را به باد انتقاد گرفت. رئیس جمهور روسیه نیز ضمن سخنرانی در نشست گروه بریکس، خواستار همکاری کشورهای عضو در برابر اقدامات خودخواهانه غرب شد. پیش از این نیز رویترز خبر داده بود که کشورهای عضو بریکس بخصوص روسیه خواهان نظام واحد پرداخت بین کشورهای عضو هستند تا از وابستگی اقتصاد جهانی به دلار بکاهند. این ایده البته در حال پیگیری است و آمارها نشان می‌دهد استفاده از دلار بین این کشورها در حال کاهش بوده و اکنون به زیر ۷۰ درصد رسیده است.

■ آینده جهان پس از بریکس پلاس

مطرح شدن طرح‌هایی مانند بریکس پلاس که منجر به عضویت کشورهای جدید از جمله ایران، اندونزی، ترکیه، مکزیک، نیجریه و تعداد دیگری از دولت‌ها خواهد شد نیز در راستای توسعه قدرت‌های غیرغربی و ورود به مرحله‌ای جدید از همکاری‌هایی است که سلطه غیرعادلانه غرب و امریکا را برنمی‌تابند. هم‌اکنون کشورهای پنجگانه عضو بریکس یعنی روسیه، چین، برزیل، هند و آفریقای جنوبی بیش از یک چهارم اقتصاد جهان و حدود ۴۰ درصد جمعیت جهان را شامل می‌شوند. از این پنج کشور، دو کشور عضو دائم شورای امنیت بوده و سه کشور دیگر داعیه عضویت دائم در آن را دارند که نشان از جایگاه جهانی آنها دارد. پیوستن کشورهای جدید به بریکس هم منجر به شکل‌گیری اتحادی بزرگ‌تر از اتحادیه اروپا و همچنین شکل‌گیری بزرگ‌ترین قدرت اقتصادی جهان خواهد شد که سدی بزرگ در برابر دنیای مطلوب امریکا خواهد بود.

■ خنثی‌سازی تحریم‌ها

اکنون بازارهای نوظهور و کشورهای در حال توسعه به همکاری طبق مکانیزم‌های جدیدی رو آورده‌اند که به عنوان همکاری‌های جنوب-جنوب (همکاری کشورهای غیرغربی در حال توسعه) شناخته می‌شود. فضای بین‌المللی پیچیده امروز و نفس‌های آخر قدرت یک‌جانبه امریکا که مشروعیت آن نزد کشورهای مستقل و قدرتمند جهانی به چالش کشیده شده است نشان می‌دهد که جمهوری اسلامی ایران اکنون می‌تواند با استفاده از فرصت پیش آمده برای خنثی‌سازی تحریم‌ها قدم‌های بزرگی بردارد. سخنرانی آیت‌الله رئیسی در باشگاه اقتصادی قدرت‌های نوظهور جهانی در کنار سایر فعالیت‌های اقتصادی و دیپلماتیک دولت که بر محور سیاست همسایگی و توجه ویژه به کشورهای آسیایی دارد، نشان می‌دهد ایران آمادگی لازم برای نقش آفرینی جدی در جهان غیرغربی و ایفای نقشی جدی در دوران گذار را دارد و کشورهای دیگر نیز این نقش را به خوبی پذیرفته‌اند.

پوستر منتشر شده از چهاردهمین اجلاس گروه بریکس پلاس

تحلیل روز

سرنوشت دولت تل‌آویو این هفته مشخص می‌شود

چرا بایدن، بنت را به نتانیاهو ترجیح می‌دهد

آرزون دیوید میلر، کارشناس ارشد اندیشکده کارنگی
مترجم: وصال روحانی

یکی از سؤالات چند هفته اخیر این است که چرا جو بایدن بر حفظ حکومت لرزان نفتالی بنت در اسرائیل تأکید دارد، اما واقعیت امر این است که رئیس جمهور امریکا بیش از آنکه خواهان استمرار حضور بنت باشد، نگران بازگشت احتمالی بنیامین نتانیاهو به اریکه قدرت است.

عملکرد بایدن در قبال دولت نفتالی بنت در ۱۷ ماهی که از زمامداری او در کاخ سفید می‌گذرد، بر این پایه استوار بوده که هر کار لازمی را برای قوام بخشیدن به وضعیت وی انجام بدهد تا مبادا نتانیاهو بتواند شرایط بازگشت‌اش به پست نخست‌وزیری را هموار کند. البته بایدن در حمایت آشکار از سران رژیم صهیونیستی محتاط تر از سلف خود - دونالد ترامپ - عمل کرده و هرگاه بحران بر تل‌آویو حاکم شده، حاکمان کاخ سفید کوشیده‌اند خودشان را در این ارتباط بی‌طرف و بی‌توجه نشان بدهند. حتی در سال ۱۹۹۱ که شهرک‌سازی‌های غیرقانونی اسرائیلی‌ها در نوار غزه بیش از اندازه شد، جورج بوش رئیس جمهوری وقت امریکا و جیمز بیکر وزیر خارجه منتخب وی جریان واریز یک کمک مالی چند میلیارد دلاری به رژیم صهیونیستی را متوقف کردند تا وانمود کنند با حرکات فراقانونی و ظالمانه این رژیم ضدبشری مخالف‌اند. با این حال تاریخ روابط امریکا و اسرائیل سرشار از مواردی است که نشان می‌دهد دولت وقت امریکا کوشیده، کابینه‌ای در تل‌آویو به قدرت برسد که منافع امریکا را بیشتر تأمین کند. یک مورد واضح آن در سال ۱۹۹۶ بود که بیل کلینتون رئیس جمهوری وقت امریکا از شیمون پرز، نخست‌وزیر اسرائیل در کاخ سفید پذیرایی و با او هم‌آوایی کرد، با این هدف که وی را در انتخابات اسرائیل از حریف جوان‌تر و تندروتری که او را تهدید می‌کرد (نتانیاهو)، پیش بیندازد. حتی وقتی این سیاست جواب نداد و نتانیاهو برنده انتخابات شد، کلینتون به وضوح اعتراف کرد که سیاست‌های پرز در راه برقراری آتش‌بس ولو موقت بین اسرائیل و فلسطینی‌ها مؤثرتر از نتانیاهو بوده و پرز بسیار نزدیک‌تر به نگرش‌های کاخ سفید به این موضوع است تا «نتانیاهو»یی که زبان صلح را نمی‌شناسد.

■ اتفاقی که بایدن هرگز فراموش نمی‌کند

همین امروز هم به راحتی می‌توان حس کرد که کمترین تشابه اندیشه‌ها و نازل‌ترین روش‌های کاری مشابه بین بایدن و بنت وجود دارد ولی رئیس جمهوری امریکا می‌داند با بنت بسیار بهتر و بیشتر می‌تواند به اجرای اصول و اتخاذ مواضعی در خاورمیانه نایل آید که امکان نیل به آنها در صورت زمامداری نتانیاهو در تل‌آویو وجود ندارد. از سوی دیگر بایدن ترجیح می‌دهد بنت در تل‌آویو بر سر قدرت بماند، زیرا او برخلاف نتانیاهو از حالا در چرخه انتخابات ریاست جمهوری امریکا در سال ۲۰۲۴ دخالت نخواهد کرد. این در حالی است که اگر نتانیاهو دوباره رئیس دولت صهیونیستی شود، با جمهوریخواهانِ در راه برکناری بایدن و روی کار آمدن یکی از جمهوریخواهان ارشد (احتمالاً دونالد ترامپ) همکاری نزدیکی برقرار خواهد کرد. بایدن هنوز از یاد نبرده است که چگونه در زمانی که معاون باراک اوباما بود و به سرزمین‌های اشغالی سفر کرده بود، نتانیاهو در حضور وی نمایش قدرت داده و تأکید کرده بود که شهرک‌سازی‌های جدید برای اشغالگران صهیونیستی در شرق بیت‌المقدس در دستور کار اوست و به‌سرعت اجرایی خواهد شد.

■ از تلفن سریع تا گفت‌وگویی با یک ماه تأخیر

خاطرات همان سفر اسفبار بود که بایدن را مصمم ساخت پس از فتح انتخابات ۲۰۲۰ امریکا، مقدمات به قدرت رسیدن بنت را جور و شرایط را برای شکست نتانیاهو در انتخابات فراهم کند. بایدن حتی ملاحظه مسائل ظاهری را هم نکرد و به محض ثمر دادن مساعی‌اش و به قدرت رسیدن بنت در تل‌آویو به او تلفن زد و به وی تبریک گفت و بنت اولین رئیس دولتی بود که پس از افتضاح سیاسی بایدن در افغانستان در تابستان سال پیش و فرار حقارت‌بار سربازان امریکایی از کابل، به امریکا سفر و آنجا با بایدن دیدار و گفت‌وگو کرد. ملاقاتی که طی آن بایدن روابط امریکا با اسرائیل را خدشه‌ناپذیر توصیف کرد. این در حالی بود که بایدن پس از پیروزی در انتخابات سال ۲۰۲۰ امریکا یک ماه طول داد تا به نتانیاهو که در آن زمان در رأس قدرت بود، تلفن بزند.

■ یک عامل کمکی برای عبور از مهلکه‌ها

بایدن در دوره حضور بنت توانسته است تقریباً به همه اهدافی که در ارتباط با رژیم صهیونیستی برای خود قائل است، دست یابد و عمده‌ترین آنها آرام نگه‌داشتن نسبی اسرائیل در سیاست‌های برون‌مرزی‌اش و تلطیف شرایط نوار غزه است، بدون اینکه جهانیان پی ببرند امریکا سهم مهمی در این امر دارد. اسرائیل درمورد سیاست‌ها و موضعگیری‌هایش نسبت به ستیز اخیر روسیه و اوکراین نیز همان راهی را رفته است که واشنگتن می‌خواهد و به جای در پیش گرفتن سکوت یا حمایت پنهانی از مسکو، به طرف اوکراینی تمایل نشان داده و واشنگتن نوعی آزادی نسبی را هم در این زمینه برای رژیم صهیونیستی قائل شده تا بنت نه حالت یک دنباله‌رو صرف بلکه احساس شریک بودن با واشنگتن را داشته باشد. به واقع آنقدرها هم سخت نیست که بتوان فهمید چرا بایدن حاضر است هر کاری بکند تا تل‌آویو دوباره به دست بنت و هر کسی به قدرت برسد بجز نتانیاهو، زیرا بنت بهتر و بیشتر می‌تواند او را از مهلکه‌هایی عبور بدهد که برای تجدید پیروزی وی در انتخابات میاندوره‌ای ۲۰۲۲ و سپس انتخابات ریاست جمهوری سال ۲۰۲۴ امریکا به آن نیاز است.

■ منبع: Foreign Policy

دورنما

نوداچلند (آلمان)

با کاهش شدید گاز وارداتی از روسیه، دولت آلمان طرح اضطرار گازی را اعلام کرد. اعلام این طرح به معنای آن است که شرکت‌های گاز می‌توانند نرخ عرضه این کالا را برای مصرف‌کنندگان افزایش دهند. این مسأله همچنین می‌تواند باعث شود تا دولت با کنار گذاشتن دغدغه‌های انرژی‌های پاک، به مصرف سوخت‌های مضر روی آورد.

ایژن ایج (هند)

برای اولین‌بار از زمانی که طالبان قدرت را در افغانستان به دست گرفت، هند با تعیین سفیر جدید خود در کابل، این سفارتخانه را بازگشایی کرد. دهلی اعلام کرده است تیمی تکنیکی را راهی سفارتش در کابل می‌کند تا از نزدیک به رویدادهای افغانستان نظارت داشته باشد. بازگشایی سفارت، پیامد تعاملات دیپلماتیک چند ماه اخیر دو کشور است.

گالف تایمز (قطر)

سران اتحادیه اروپا با هدف حمایت از اوکراین و مولداوی در برابر روسیه، درخواست نامزدی عضویت این دو کشور را تأیید کردند. رئیس شورای اروپا در توییتی نوشت: «این لحظه‌ای تاریخی است چراکه اوکراین و مولداوی گامی اساسی در مسیر پیوستن به اتحادیه اروپا برداشتند.» رئیس جمهوری فرانسه نیز این اقدام را پیامی بسیار مهم برای کرملین از سوی غرب دانست.

«نجیب میقاتی» نامزد انتخابی حزب‌الله، دیگر بار مأمور تشکیل دولت شد

عبور از بحران

فائزه‌سادات یوسفی/ پس از رایزنی‌ها و رأی‌گیری در پارلمان لبنان، «نجیب میقاتی» موفق شد با کسب اکثریت آرا، دیگر بار مأمور تشکیل کابینه لبنان شود. او از ۱۲۷ رأی جمع‌آوری شده، ۵۴ رأی کسب کرد و در رتبه دوم «نواف سلام»، سفیر سابق لبنان و عضو حزب کتائب با ۲۵ رأی قرار گرفت، این در حالی بود که ۴۶ نفر رأی ممتنع داده بودند و سعد الحریری نخست‌وزیر اسبق لبنان و «روعة الحلاب» هم هرکدام یک رأی کسب کردند.

به گزارش ایسنا، به نقل از سایت المنار، انتخاب «میقاتی» که از آن به پیروزی حزب‌الله یاد شده است، بعد از آن به وقوع پیوست که حزب‌الله لبنان و فراکسیون وفاداری به مقاومت در پارلمان این کشور در رایزنی‌های پارلمانی، نجیب میقاتی را برای تشکیل کابینه و پست نخست‌وزیری پیشنهاد دادند. آنها اعلام کردند، لبنان به دولتی نیاز دارد که امور و منافع را برای لبنانی‌ها مدیریت کند. با این حال جناح نزدیک به غرب تلاش کردند تا با دادن رأی ممتنع، مانع از رأی مجدد پارلمان به میقاتی شوند. اما آرای ممتنع آنها در حدی نبود که بتواند به مقابله با ۵۴ رأی موافق برود. بنابراین، پیروزی میقاتی بیانگر پیروزی حزب‌الله و همپیمانانش در عرصه سیاست داخلی لبنان است.

■ تلاش برای بازگشت آرامش

بنابر گزارش روزنامه الاخبار، عواملی که باعث شد میقاتی مجدداً مأمور تشکیل کابینه شود، سه علت بود. پیش از هرچیز این پیروزی وامدار حزب‌الله و امل بود که به سایر احزاب تأکید می‌کردند، با توجه به در پیش بودن پایان کار «میشل عون» که مطابق قانون پایان کار نخست‌وزیر هم خواهد بود، مدت باقی‌مانده از عمر دولت فعلی آنقدر کوتاه خواهد بود که نیازی به بحث و جدل درباره انتخاب نخست‌وزیر جدید نیست و بهتر است به جای مجادله‌های بیهوده به دولت فعلی اجازه ادامه کار داد. علاوه بر این، امریکا و فرانسه نیز حمایت نسبی خود را از «میقاتی» اعلام کرده بودند و عربستان نیز از مواضع قبلی خود علیه وی کوتاه آمده بود.

اکنون «میقاتی»، باید پنجمین دولت در دوره ریاست‌جمهوری «میشل عون» را تشکیل دهد. اما نکته مبهم و مهم این است، همان طور که اشاره شد، دوام این دولت تا تاریخ ۳۱ اکتبر آتی یعنی پایان دوره «عون» خواهد بود. بنابراین اگر میقاتی زودتر کابینه تشکیل ندهد بحران‌های سیاسی افزایش خواهد یافت. خصوصاً که بنابر اظهارات حزب‌الله برخی در تلاش هستند چوب لای چرخ بگذارند و اجازه ندهند تا قبل از پایان دوره ریاست‌جمهوری میشل عون، دستاوردی ثبت شود. بنابراین، حزب‌الله برای پایان دادن به موضوع بحرانی نبود کابینه در کشور به ابقای میقاتی که به گفته تحلیلگران یک میانه‌رو در لبنان است، تأکید داشت. بویژه که با توجه به وضعیت فعلی لبنان ولو یک روز بی‌دولت ماندن این کشور، می‌تواند زمینه را برای سودجویانی که خواهان ایجاد آشوب در این کشور هستند، فراهم کند. از همین رو حزب‌الله بر ضرورت تسریع در تشکیل دولت لبنان اصرار داشته و آن را کلید اصلی راه‌حل بحران‌ها می‌داند، زیرا دولت جدید در سایه توافق اکثریت و دور شدن فضای سیاسی از اختلافات تا حدودی آرامش را به بدنه حاکمیت لبنان بازخواهد گرداند.

■ دغدغه اتحاد در دولت میقاتی

این تلاش برای بازگشت به آرامش را می‌توان در نخستین سخنان «نجیب میقاتی» پس از انتخابش به عنوان مأمور تشکیل کابینه جدید لبنان مشاهده کرد. او گفت که دست خود را «با صداقت تمام، صمیمیت و بی‌جانبداری» بدون استثنا به سوی همه دراز می‌کند و به این ترتیب تلاش کرد با تجمیع تمام احزاب سیاسی برای کمک به تشکیل کابینه، دایره اختلافات آنها را کمتر کند و اعلام کرد همه طیف‌ها را در نظر می‌گیرد. مشخص است که میقاتی سعی می‌کند بحران‌های داخلی را کاهش دهد و بر خلاف دیگر اعضا به اختلافات دامن نزند.

در همین حال مواضع میقاتی در قبال اسرائیل، تا حدودی منطبق بر مواضع حزب‌الله و حفظ منافع ملی استوار است. بنا بر گزارش ایرنا از اسکای نیوز عربی، پیش‌تر نجیب میقاتی با موضع تدافعی نسبت به ورود کشتی اسرائیلی به میدان گازی مورد مناقشه «کاریش» و عبور از خط دریایی ۲۹ برای استخراج گاز در منطقه هشدار داده بود. او تأکید کرده که رژیم صهیونیستی می‌خواهد یک بحران جدید ایجاد کند و به دنبال تحمیل یک عمل انجام شده به لبنان است.

تداوم ولو کوتاه‌مدت کار «میقاتی» در حالی رقم خورده است که اقتصاد لبنان سال‌ها است با بحران، رکود و تورم همراه است. بحران انرژی و برق و همچنین به دنبال آن کرونا و انفجار هولناک بندر بیروت و کشمکش‌های سیاسی بعد از آن، این وضعیت را بدتر کرده است. مسائل معیشتی و ضروری، مردم را در تنگنا قرار داده است و هر لحظه انتظار بروز اختلافات و درگیری‌ها در جامعه لبنان می‌رود. در همین ارتباط حزب کتائب نیز با اعلام اینکه لبنانی‌ها به دنبال تغییر رویکرد فعلی در کشور هستند و تحمل این وضعیت وخیم اقتصادی برای مردم بسیار سخت است، ابراز امیدواری کرد که دولت هر چه سریع‌تر تشکیل شود.

اکنون با آنچه در سابقه سیاسی لبنان وجود دارد، باید منتظر بود که احزاب مخالف چه نقشی در ایجاد کابینه بازی می‌کنند و آیا با کارشکنی و سنگ‌اندازی‌ها دوباره انسداد سیاسی را در لبنان به جریان می‌اندازند یا خیر؟

Xinhua

میقاتی بعد از اعلام شمارش آرای پارلمان در جمع خبرنگاران سخن گفت

پس از نخستین توافق دو حزبی سناتورهای امریکایی برای تصویب محدودیت حمل سلاح در امریکا صورت گرفت

یک بام و دو هوای جمهوری‌خواهان

زهره صفاری/ ساعاتی پس از آنکه دادگاه عالی امریکا با رد قانون محدودیت حمل سلاح در نیویورک، به نوعی دست مقامات دولتی محلی و دیگر ایالات را برای کنترل سلاح‌های مرگبار بست، مجلس سنا با ۶۵ رأی موافق سناتورهای دوحزب و ۳۳ رأی مخالف، نخستین بسته اعمال محدودیت مالکیت اسلحه در ایالات متحده را پس از حدود ۳ دهه به تصویب رساند.

به گزارش «نیویورک تایمز»، عصر پنجشنبه و تنها چند هفته پس از کشتار ۱۹ کودک و دو معلم در مدرسه ابتدایی «اوالده» در تگزاس و دو روز بعد از تیراندازی یک نوجوان در قلب پایتخت امریکا، باوجود تداوم مخالفت‌های انجمن ملی سلاح امریکا، همه سناتورهای دموکرات با همراهی ۱۵ چهره جمهوری‌خواه به رهبری «میچ مک کانل» موفق به تصویب این لایحه مهم در سنا شدند، گرچه به اذعان دموکرات‌ها، این لایحه شامل همه خواسته‌های رئیس جمهور و هم حزبی‌هایش در موضوع کنترل سلاح نیست اما از آن جهت که برای نخستین بار در چند دهه اخیر، طرحی در حوزه کنترل سلاح مورد حمایت هر دو حزب بزرگ امریکا قرار گرفته است، اتفاقی تاریخی به شمار می‌رود.

«جو بایدن» بلافاصله پس از پایان این رأی‌گیری در بیانیه‌ای با تقدیر از توافق سناتورهای کشورش، این طرح را بستری برای تقویت امنیت شهروندان امریکا عنوان کرد و از مجلس نمایندگان خواست با تسریع در روند بررسی و تصویب این طرح، مصوبه نهایی قانونی شدن آن را هر چه زودتر به دفتر او بفرستند.

به نوشته «ان پی آر» (رادیو ملی امریکا)، «بایدن» در این بیانیه اعلام کرد: «امشب پس از ۲۸ سال انفعال، نمایندگان هر دو حزب در کنگره پیامی امیدوارکننده به خانواده‌های امریکایی دادند و با تصویب این طرح به خشونت با سلاح گرم پاسخ منفی دادند.»

■ تداوم تلاش جمهوری‌خواهان مخالف

گرچه تصویب لایحه کنترل سلاح سنا، هفته‌ها پس از مذاکرات پیوسته سناتورهای برجسته دو حزب به ثمر نشست، اما به نظر نمی‌رسد با توجه به تداوم تلاش نمایندگان حزب جمهوری‌خواه در مجلس، نمایندگان مسیر آسانی را برای قانونی شدن پیش رو داشته باشند. به باور کارشناسان «بی بی سی»، باوجود اینکه «نانسی پلوسی»، رئیس دموکرات این مجلس وعده تصویب سریع این لایحه را داده اما «کوین مک کارتی» رهبر اقلیت جمهوری‌خواه، نمایندگان هم حزبی‌اش را ملزم به مخالفت با این بسته کرده است. این در حالی است که این سنگ اندازی‌ها با توجه به تعداد «اکثریتی» دموکرات‌ها نمی‌تواند در تصویب این قانون خلل ایجاد کند اما فرایند تصویب را کشدار خواهد کرد. در همین حال انجمن ملی سلاح امریکا نیز با مخالفت صریح با این طرح مدعی است این محدودیت نمی‌تواند خشونت را در ایالات متحده کنترل کند.

همزمان «تد کروز»، سناتور تگزاس که برای نامزدی جمهوری‌خواهان در انتخابات ۲۰۲۲ ریاست جمهوری خیز برداشته است نیز این طرح را مورد انتقاد قرار داد و گفت: «این طرح تنها تلاشی برای خلع سلاح کردن شهروندان قانونمند است اما نمی‌تواند امنیت فرزندانمان را تضمین کند.»

اما به باور کارشناسان «پولتیکو»، تصویب این طرح می‌تواند برای جمهوری‌خواهان نفع سیاسی داشته باشد، طوری که «میچ مک کانل»، رهبر اقلیت جمهوری‌خواه سنا نیز آن را یک مصلحت اندیشی و سیاست خوب برای جذب آرای از دست رفته قرمزهای امریکایی در بسیاری از مناطق امریکا دانسته است: «ما میدان رقابت را در بسیاری از مناطق حومه‌ای از دست داده‌ایم، بنابراین فکر می‌کنم این طرح که هم امنیت مدارس و هم سلامت روان را در برمی گیرد، می‌تواند راهکاری سازنده در این باره باشد.»

■ امریکا پیشتاز حمل سلاح

براساس مفاد لایحه کنترل سلاح سنا، در صورت قانونی شدن آن، از این پس نوجوانان ۱۸ تا ۲۱ سال تنها با بررسی دقیق سوءپیشینه و گذراندن مراحل تست سلامت روان قادر به دریافت سلاح هستند. این طرح همچنین ایالت‌ها را به رعایت قانون «پرچم قرمز» برای توقیف سلاح افراد پرخطر ترغیب خواهد کرد. این در شرایطی است که امریکا بالاترین آمار کشتار با سلاح گرم را در میان کشورهای ثروتمند جهان در اختیار دارد و تنها در سال جاری ۲۰ هزار و ۹۰۰ شهروند امریکایی با شلیک گلوله کشته شده‌اند و در عین حال آخرین لایحه کنترل سلاح در ایالات متحده به سال ۱۹۹۴ برمی گردد که این قانون نیز یک دهه قبل ابطال شده بود.

AFP

میچ مک کانل و جان کورنین، از سران حزب جمهوری خواه

استعفا و شکست در حزب بوریس جانسون

در پی شکست دو نماینده حزب محافظه‌کار در انتخابات میاندوره‌ای، رئیس این حزب استعفا داد

لاله مهرزاد/ چالش با کرسی نخست وزیری «بوریس جانسون» گره خورده است. در پی شکست دو نفر از نمایندگان حزب محافظه‌کار در انتخابات میاندوره‌ای انگلیس که منجر به استعفای رئیس این حزب شد، نخست وزیر انگلیس بیش از هر زمان دیگری در سه سالی که این سمت را در دست دارد، تحت فشار قرار گرفت و آینده سیاسی‌اش در پرده ابهام فرو رفت.

به گزارش خبرگزاری «رویترز»، شکست در انتخابات میاندوره‌ای تلخ‌ترین نتیجه‌ای بود که می‌توانست برای محافظه‌کاران به دست آید. آنها در حوزه «تیورتون» و «هونیتون» که از مهم‌ترین مناطق جنوب غربی انگلیس است و محافظه‌کاران به طور سنتی در آنها رأی می‌آورند، مقابل لیبرال دموکرات‌های میانه‌رو شکست خوردند و در «ویکفیلد» در شمال این کشور آرای خود را به حزب کارگری واگذار کردند که در انتخابات ۲۰۱۹ توانسته بودند این حوزه را از چنگ آن خارج کنند.

این شکست‌ها که پس از چالش‌های پیاپی دولت انگلیس با پارتی گیت، افزایش بی سابقه بهای مواد غذایی و انرژی رخ داده است، باعث شد «اولیور داودن»، رئیس حزب محافظه‌کار و از دوستان و متحدان قدیمی «بوریس جانسون»، در نامه‌ای به او استعفای خود را از این سمت اعلام کند. او در این نامه از نخست وزیر انگلیس خواست، او نیز مسئولیت‌پذیر باشد و نوشت: «ما نمی‌توانیم طوری رفتار کنیم که گویا اتفاقی نیفتاده است. باید مسئولیت این شکست را پذیرفت. من این برآورد را کردم و دیدم در چنین فضایی حق من نیست که در این سمت باقی بمانم.»

او در حالی استعفا داد و از «بوریس جانسون» نیز خواست مسئولیت‌پذیر باشد که کمتر از یک ماه پیش نخست وزیر انگلیس از یک جلسه رأی اعتماد با وجود رأی ۴۱ درصد از همپیمانان پارلمانی او به کنار رفتنش، جان سالم به در برد. اکنون نیز استعفای «داودن» می‌تواند عواقبی سخت برای «جانسون» داشته باشد. بویژه که شماری از قانونگذاران حزب محافظه‌کار از این استعفا حمایت کرده و اذعان داشتند، وضعیت حزب محافظه‌کار خوب نیست و دلیل آن نیز عملکرد نه چندان مورد قبول «جانسون» است. البته احتمالاً این اعلام حمایت‌ها و تأکید بر نارضایتی‌های داخلی از نخست وزیر انگلیس، شاید برای خود او اهمیت چندانی نداشته باشد. زیرا طبق قوانین انگلیس یک نخست وزیر نمی تواند در کمتر از یک سال دوبار برای شرکت در نشست رأی عدم اعتماد به مجلس عوام احضار شود. بنابراین او بابت این مسأله نگرانی ندارد. اما احتمال دیگری برای او متصور است که می‌تواند او را از کرسی نخست وزیری پایین بکشد. این احتمال زمانی می‌تواند به وقوع بپیوندد که وزرای کابینه‌اش دست به استعفا بزنند. اگر این اتفاق بیفتد و تعداد وزرای مستعفی در کابینه «بوریس جانسون» چشمگیر باشد، انگلیس مجبور خواهد بود انتخاباتی زودهنگام برگزار کند. با این حال به اعتقاد ناظران احتمال چنین چیزی اندک است.

خاورمیانه

سازمان ملل: «ابوعاقله» را صهیونیست‌ها کشتند

کمیساریای حقوق بشر سازمان ملل درباره نتایج تحقیقات خود در ارتباط با شهادت «شیرین ابوعاقله»، خبرنگار فلسطینی شبکه الجزیره اعلام کرد وی توسط نظامیان رژیم صهیونیستی هدف قرار گرفته است. به گزارش ایسنا، به نقل از روزنامه «القدس العربی»، «راوینا شامداسانی»، سخنگوی این کمیساریا گفت: «تمامی اطلاعاتی که ما از ارتش اسرائیل و دادستان کل فلسطین جمع‌آوری کردیم این واقعیت را تأیید می‌کند که تیرهایی که منجر به کشته شدن ابوعاقله و مجروح شدن همکارش «علی السمودی» شده، توسط نیروهای امنیتی اسرائیل شلیک شده‌اند و اطلاعات به دست آمده خلاف ادعاهای مقامات رژیم صهیونیستی درباره هدف قرار دادن ابوعاقله در جریان تیراندازی فلسطینی‌های مسلح را اثبات می‌کند.»

JPC
پتروشیمی جم
آگهی تجدید فراخوان شناسایی پیمانکار
نوبت دوم
موضوع: شناسایی مشاوران جهت قرارداد انجام مطالعات جامع و مهندسی پایه سیستم جمع‌آوری و امحای ترکیبات آلی فرار VOCS از حوضچه پساب پتروشیمی جم
شرکت پتروشیمی جم (سهامی عام) در نظر دارد جهت انجام مطالعات جامع و مهندسی پایه سیستم جمع‌آوری و امحای ترکیبات آلی فرار VOCS از حوضچه پساب خود از طریق فراخوان عمومی، مشاوران واجد شرایط را شناسایی نماید. فلذا از شرکت‌هایی که آمادگی و توانایی انجام موضوع مناقصه را داشته و دارای سوابق و تجربیات مؤثر و مرتبط می‌باشند دعوت می‌شود از تاریخ درج آگهی (۱۴۰۱/۰۴/۰۱ و ۱۴۰۱/۰۴/۰۴) تا تاریخ ۱۴۰۱/۰۴/۱۵ به تارنمای (وب‌سایت) پتروشیمی جم به آدرس WWW.JPCOMPLEX.IR مراجعه و اسناد ارزیابی کیفی مناقصه و شرح خدمات مربوطه را از طریق این تارنما (وب‌سایت) دریافت (دانلود) نمایند. در صورت نیاز به اطلاعات بیشتر با شماره تلفن‌های ۸۸۶۵۴۵۴۵-۰۲۱ داخلی ۴۳۴ تماس حاصل نمایند.
● الف- شرح مختصر کار: انجام مطالعات جامع و مهندسی پایه سیستم جمع‌آوری و امحای ترکیبات آلی فرار VOCS از حوضچه پساب پتروشیمی جم
● ب- واحد نظارت: واحد مهندسی و طرح‌های شرکت پتروشیمی جم
● ج- برخی نکات مهم: شرکت‌های واجد شرایط می‌بایست ضمن مطالعه شرح کار انجام مطالعات جامع، مهندسی پایه و تهیه اسناد مناقصه سیستم جمع‌آوری و امحای ترکیبات آلی فرار VOCS از حوضچه‌های پساب پتروشیمی جم، اسناد ارزیابی کیفی را مطابق دستورالعمل مندرج در آن بررسی و تکمیل و بهمراه مستندات مربوطه در پاکت «د» به‌صورت لاک و مهر شده به دبیرخانه دفتر مرکزی شرکت پتروشیمی جم واقع در دفتر تهران تحویل نمایند.
شایان ذکر است که ارائه شماره تلفن و نشانی پست الکترونیک متقاضی شرکت در فراخوان شناسایی پیمانکار بهمراه اسناد ارزیابی کیفی و همچنین بر روی پاکات د، برای تداوم اطلاع‌رسانی‌ها الزامی است.
● توضیح: درصورت هرگونه نقص در ارائه مستندات و یا عدم تکمیل موارد فوق، ارزیابی کیفی و تشخیص صلاحیت متقاضی قابل بررسی نمی‌باشد و ارائه مدارک مورد اشاره و عدم تأیید صلاحیت، هیچ‌گونه حقی برای متقاضیان ایجاد نخواهد کرد.
پس از ارزیابی کیفی و تشخیص صلاحیت متقاضیان و مشخص شدن فهرست کوتاه مناقصه‌گران، از شرکت‌های تأیید شده در مرحله ارزیابی کیفی، دعوت به شرکت در مناقصه خواهد شد. حداقل امتیاز قابل قبول برای تأیید صلاحیت مناقصه‌گران و تحویل اسناد مناقصه ۶۰ می‌باشد.
● شرایط مناقصه:
مهلت دریافت اسناد ارزیابی کیفی و شرح خدمات مناقصه: از تاریخ درج اولین نوبت آگهی در روزنامه (۱۴۰۱/۰۴/۰۱) لغایت ۱۴۰۱/۰۴/۱۵ می‌باشد.
آخرین مهلت تحویل پاکت «د» (مستندات ارزیابی کیفی): ساعت ۱۲ روز پنج‌شنبه مورخ ۱۴۰۱/۰۴/۳۰ می‌باشد.
سایر جزئیات و اطلاعات مربوط در اسناد ارزیابی کیفی مناقصه مندرج است.
شرکت پتروشیمی جم (سهامی عام) در بررسی مستندات و نیز در رد یا قبول هریک یا تمام مستندات ارزیابی کیفی ارائه شده توسط شرکت‌ها بدون آنکه محتاج به ذکر دلیل باشد مختار است.
پاکت «د» (مستندات ارزیابی کیفی) پس از لاک و مهر مطابق زمان مقرر تحویل دبیرخانه دفتر مرکزی پتروشیمی جم واقع در تهران گردد و رسید دریافت شود.
● آدرس مناقصه‌گزار (دفتر مرکزی) جهت تحویل پاکت «د» ارزیابی کیفی: تهران، خیابان شهید عباسپور، خیابان نظامی گنجوی، شماره ۲۷، شرکت پتروشیمی جم
روابط عمومی شرکت پتروشیمی جم

مسئول سیاست خارجی اتحادیه اروپا شب گذشته به ایران آمد

مأموریت هسته ای بورل در تهران

گروه سیاسی/ تلاش دیپلماتیک برای تعیین تکلیف مذاکرات احیای توافق هسته‌ای با سفر شب گذشته «جوزپ بورل»، مسئول سیاست خارجی اتحادیه اروپا به تهران وارد فاز تازه‌ای شده است. این سفر یک روز پس از برگزاری شام کاری سه نفره «بورل» و دستیارش «انریکه مورا» و «رابرت مالی»، مسئول هیأت دیپلماتیک امریکا انجام می‌شود که پنجشنبه شب گذشته در وین صورت گرفت. مسئول سیاست خارجی اتحادیه اروپا که با انتشار توئیتی درباره سفرش به تهران، دیپلماسی را تنها راه بازگشت به اجرای کامل برجام و معکوس کردن تنش‌های فعلی خوانده است، در حالی امروز با مقام‌های دیپلماتیک کشورمان دیدار و گفت‌وگو می‌کند که روی نقشه، مذاکرات با وقفه‌ای طولانی روبه‌رو شده و امریکا به عنوان تصمیم گیرنده اصلی باید نسبت به وضعیت موجود تعیین تکلیف کند. اما بیرون از چنین روندی، فضای دیگری شکل گرفته که به نظر می‌رسد خیلی به نفع امریکا پیش نمی‌رود؛ مصافی که پاسخ بی‌تصمیمی امریکا و انفعال اروپا، سکوت ایران نیست. چه آنکه پیشرفت قابل ملاحظه در روند فعالیت‌های هسته‌ای مسالمت‌آمیز ایران معادلات صحنه را دستخوش تحولاتی کرده که امریکا، «بورل» را با پیشنهاد جدید راهی تهران کرده است؛ پیشنهادی که این مقام اروپایی باید نسبت به ابعاد همه جانبه آن در تحقق بخشیدن به منافع اقتصادی کشورمان وقوف داشته باشد. بویژه که تجربه توافق منعقد، مکتوب و امضا شده گذشته نشان داد که ممکن است با اراده یک طرف ماجرا، همه چیز روی کاغذ بماند یا بی‌اثر شود و در همین راستاست که حالا برای ایران «تضمین» امضاها از «تصمیم‌های سیاسی»، جدی‌تر تلقی و درخواست و عنوان شده است و ایران دیگر به وعده خالی دل نمی‌بندد.

این نخستین سفر «بورل» به تهران پس از روی کار آمدن دولت سید ابراهیم رئیسی به شمار می‌آید. «مورا» پیش از سفر به تهران عکسی از شام کاری به همراه جوزپ بورل و رابرت مالی، فرستاده ویژه امریکا در امور ایران را در بروکسل منتشر کرد و نوشت محور این جلسه بر سر ادامه مذاکرات احیای برجام بوده است. نماینده اتحادیه اروپا در مذاکرات وین از قول «مالی» مدعی شد که ایالات متحده متعهد به بازگشت به معاهده برجام است.

Reuters
شام کاری بورل، مورا و مالی؛ پنجشنبه شب گذشته

■ **ایستگاه‌های سخت**

پس از قطعی شدن سفر مسئول سیاست خارجی اتحادیه اروپا به تهران، حسین امیرعبداللهیان، وزیر امور خارجه که در روزهای چهارشنبه و پنجشنبه میزبان «سرگئی لاوروف»، وزیر خارجه روسیه در تهران بود، در خلال یک نشست خبری مشترک با اعلام اینکه علی باقری، مذاکره‌کننده ارشد ایران با «مورا» و خود او نیز با «بورل» در تماس بوده است تا مذاکرات که در ریل درستی قرار دارد، حرکت کند، اعلام کرد: «قطار به ایستگاه‌های سخت برای نقطه پایان رسیده و ایجاب می‌کند که توقف در یک ایستگاه خاص را در نظر بگیریم.» وزیر خارجه روسیه هم در موضعی هدف از مذاکرات را تصحیح اشتباهی دانست که امریکا صورت داد.

امیرعبداللهیان همچنین در یک گفت‌وگوی تلفنی با «وانگ یی»، وزیر خارجه چین یادآور شد که ایران با حسن نیت آماده دستیابی به یک توافق پایدار است. وزیر خارجه چین نیز گفت طرف امریکایی باید مسئولیت‌های خود را بشناسد و به خواسته‌های منطقی طرف ایرانی پاسخ مثبت دهد.

مذاکرات وین بین ایران و کشورهای ۴+۱ از اوایل سال گذشته با هدف رفع تحریم‌های یکجانبه امریکا و فراهم شدن بازگشت این کشور به این توافق آغاز شد اما بعد از گذر چند ماه و کمی پس از آنکه اعلام شد پیش‌نویس این توافق آماده شده است، طرف امریکایی از ارائه تضمین‌های لازم که نشان دهد امضای برجامی‌اش اثری بیشتر از روی کاغذ دارد، ممانعت کرد و علاوه بر این نسبت به رفع یک‌سری از تحریم‌هایی که این کشور بعد از خروج از برجام به بهانه‌های دیگری به تصویب رسانده بود، نیز خودداری کرد؛ مسأله‌ای که با تشدید فعالیت جریان‌های درونی مخالف دولت امریکا و تهدید به خروج مجدد از برجام در دولت‌های بعدی، حاکی از رفتار منطقی ایران در مطالبه تضمین است. رد این دو موضوع مهم از سوی امریکا، باعث توقف مذاکرات در ۲۰ اسفند ماه سال گذشته شد و از آن زمان تاکنون امریکا برای تصمیم‌گیری نهایی با تردید دست و پنجه نرم می‌کند. این در حالی است که «جو بایدن»، رئیس جمهور امریکا در زمینه ضمانت بخشی به تعهدات مورد بحث، حتی از ارائه ضمانت در دولت خود نیز شانه خالی می‌کند؛ امری که نشان می‌دهد چرا تهران باید نسبت به رویکرد خود در روند مذاکرات سرسختی نشان دهد و یادآور می‌شود که قطار مذاکره در مسیر درستی جریان دارد.

پس از دیدار رئیس‌جمهور با سرگئی لاوروف مطرح شد

اراده جدی ایران و روسیه برای همکاری راهبردی

گروه سیاسی/ سید ابراهیم رئیسی، رئیس‌جمهور چهارشنبه شب گذشته با «سرگئی لاوروف»، وزیر خارجه روسیه دیدار کرد. این نخستین سفر مقام بلندپایه دیپلماتیک روسیه به تهران پس از آغاز به کار دولت سیزدهم به شمار می‌آمد. «لاوروف» در جریان این سفر ۲ روزه با رئیس‌جمهور و وزیرخارجه کشورمان دیدار و گفت‌وگو کرد. تأکید بر عزم دو کشور برای سامان دادن به دوره جدید از همکاری‌های راهبردی تهران و مسکو و مقابله با سیاست تحریمی امریکا محور مهم گفت‌وگوهای رد و بدل شده در تهران بود. رئیس‌جمهور در دیدار وزیر امور خارجه روسیه دیدارها و گفت‌وگوهای مستمر رؤسا و مقامات ایران و روسیه را نشانه اراده جدی دو کشور برای شکل دادن به دوران جدیدی از همکاری‌های راهبردی سودمند برای دو ملت از جمله در حوزه اقتصادی دانست و پس از گزارش وزیر امور خارجه روسیه درباره آخرین وضعیت روند رو به گسترش همکاری‌های اقتصادی کشورش با ایران گفت: تقویت همکاری‌ها و هماهنگی‌ها، راهکار مؤثری برای مقابله با تحریم و یکجانبه‌گرایی اقتصادی امریکا علیه کشورهای مستقل است.

■ **اهمیت پایان جنگ اوکراین**

رئیس‌جمهور همچنین با تأکید بر اهمیت پایان یافتن هرچه سریع‌تر جنگ اوکراین و آمادگی جمهوری اسلامی ایران برای کمک به یافتن راه‌حل دیپلماتیک در این رابطه، افزود: تردیدی نیست که تحریکات امریکا و ناتو عامل شکل‌گیری این درگیری‌ها بوده است و لذا باید نسبت به تلاش‌هایی که برای گسترش نفوذ ناتو در هر یک از مناطق جهان از جمله در غرب آسیا، قفقاز و آسیای مرکزی صورت می‌گیرد، فعال بود.

رئیس‌جمهور با اشاره به اهمیت همکاری کشورهای همسایه در حوزه دریای خزر، بر ممنوعیت هرگونه حضور نظامی بیگانه در این منطقه و بویژه وضعیت استثنایی سواحل جمهوری اسلامی ایران تأکید کرد.

«لاوروف» نیز در این دیدار بر آمادگی و علاقه‌مندی کشورش برای ارتقای سطح همکاری‌ها با جمهوری اسلامی ایران به سطح راهبردی تأکید کرد. وزیر خارجه روسیه با اشاره به اهمیت عضویت ایران در سازمان همکاری‌های اقتصادی شانگهای، بر حمایت کشورش از گسترش نقش‌آفرینی ایران در سازمان‌های منطقه‌ای و بین‌المللی تصریح کرد.

■ **کار روی سند استراتژیک ۲۰ ساله**

«لاوروف» همچنین در دیداری دیگر روز پنجشنبه گذشته در نشست خبری مشترک با حسین امیرعبداللهیان، وزیر امور خارجه کشورمان با بیان اینکه ایران و روسیه در حال حاضر مشغول کار روی توافق بزرگی هستند که ابتکار آن توسط رئیس‌جمهور ایران مطرح شده است، افزود: «چند وقت پیش پیشنهاد وزارت ما به تهران مخابره شد و امروز توافق کردیم کارشناسان هرچه سریع‌تر درباره این سند مهم توافق کنند. سندی که آینده شراکت استراتژیک ما را برای ۲۰ سال آینده مشخص می‌کند.»

وزیر خارجه روسیه خاطرنشان کرد: «با وجود همه این تبعیض‌ها تجارت ما سال گذشته ۸۰ درصد افزایش یافت و به حدود ۴ میلیارد دلار رسیده است و امسال روند مثبت است و هر کاری صورت می‌دهیم که از این روند حمایت کنیم.»

President.ir

■ **سفر قطعی پوتین به تهران**

وزیر خارجه کشورمان نیز در جریان این نشست خبری مشترک افزود: در پروژه‌های راه‌آهن از جمله تکمیل خط راه‌آهن رشت - آستارا توافق خوبی صورت گرفت و امیدواریم هرچه زودتر با سرمایه‌گذاری مشترک بتوانیم این پروژه را نهایی کنیم.

وزیر امورخارجه کشورمان همچنین در مورد نشست سران ایران، ترکیه و روسیه درباره روسیه نیز ابراز امیدواری کرد که در آینده نه چندان دور با توجه به شرایط مهار ویروس کرونا در جهان، نشست سران روسیه، جمهوری ترکیه و ایران در تهران انجام شود. در همین چهارچوب «دیمیتری پسکوف»، سخنگوی کاخ کرملین درباره احتمال سفر ولادیمیر پوتین، رئیس‌جمهور روسیه به تهران و شرکت در نشست رؤسای جمهوری ایران، ترکیه و روسیه در چهارچوب مذاکرات آستانه اعلام کرد که سفر رئیس‌جمهور روسیه به تهران قطعی است اما تاریخ دقیق آن هنوز مشخص نشده است.

دیگه چه خبر؟

حضور معاون اول ترامپ در کمپ منافقین

خبر اول اینکه، پس از حضور مایک پمپئو وزیر امور خارجه سابق امریکا در آلبانی، «مایک پنس»، معاون «دونالد ترامپ» نیز با حضور در کمپ منافقین، با اعضای این گروهک تروریستی دیدار کرد. فاکس نیوز رسانه جمهوریخواهان در این باره گزارش داد که مایک پنس از تلاش‌های اپوزیسیون ایران برای برقراری حکومت دموکراتیک ستایش کرد! این درحالی است که سازمان منافقین با انجام بیش از ۱۷ هزار ترور خیابانی از جمله جنایتکارترین گروه‌های تروریستی دنیاست.

نگرانی VOA بابت تحقیر متجاوزین به عنف

خبر دیگر اینکه، صدای امریکا با انتشار ویدیویی از اجرای مجازات تشهیر چند متجاوز به عنف در شهرستان مرند که پس از ربایش یک دختر نوجوان از یکی از روستاهای این شهرستان، به صورت دسته‌جمعی به او تجاوز کرده بودند، نوشت که تحقیر این متهمان برخلاف کرامت انسانی است! این درحالی است که مطابق آنچه رسانه‌ها از آمارهای رسمی گزارش دادند، در هر ۹۸ ثانیه یک امریکایی مورد تجاوز جنسی قرار می‌گیرد و تجاوز به یک امر تکراری و عادی (همچون آزادی اسلحه) در افکارعمومی این کشور تبدیل شده است.

وقتی تعصب مانع فهم شوخی و جدی است!

دست آخر اینکه، رجانیوز نوشت: سایت خبرآنلاین از حامیان روحانی و رسانه‌هایی که همواره سعی در تخریب روابط ایران با روسیه و چین داشته، در جدیدترین گاف خود، بازنشر یک توئیت طنز در سایت مشرق را با تیتر «انتقاد رسانه اصولگرا به یک بی‌احترامی دیگر از جانب روسیه» منتشر کرده است!

«فراخوان مناقصه عمومی یک مرحله‌ای

شرکت توسعه و نگهداری اماکن ورزشی کشور (سهامی خاص)

انجام امور خدمات عمومی نظافت اماکن، محوطه، معابر و نگهداری فضای سبز در مجموعه‌های ورزشی شهید شیرودی و کبکانیان» «تجدید مناقصه»

۱ **شرکت توسعه و نگهداری اماکن ورزشی کشور** در نظر دارد مناقصه عمومی یک مرحله‌ای انجام امور خدمات عمومی نظافت اماکن، محوطه، معابر و نگهداری فضای سبز در مجموعه‌های ورزشی شهید شیرودی و کبکانیان به‌شماره ۲۰۰۱۰۰۱۰۹۰۰۰۰۰۲ را از طریق سامانه تدارکات الکترونیکی دولت برگزار نماید. کلیه مراحل برگزاری مناقصه از دریافت اسناد مناقصه تا ارائه پیشنهاد مناقصه‌گران و بازگشایی پاکت‌ها از طریق درگاه سامانه تدارکات الکترونیکی دولت (ستاد) به آدرس www.setadiran.ir انجام خواهد شد و لازم است مناقصه‌گران درصورت عدم عضویت قبلی، مراحل ثبت‌نام در سایت مذکور و دریافت گواهی امضای الکترونیکی را جهت شرکت در مناقصه محقق سازند. تاریخ انتشار مناقصه در سامانه تاریخ ۱۴۰۱/۰۴/۰۱ می‌باشد.

۲ **نوع و مبلغ تضمین شرکت در فرآیند ارجاع کار:** مبلغ تضمین شرکت در فرآیند ارجاع کار ۱/۰۳۹/۰۰۰/۰۰۰ ریال (یک میلیارد و سی و نه میلیون ریال) و مطابق مفاد مندرج در سامانه تدارکات الکترونیکی دولت (ستاد) به آدرس www.setadiran.ir و متن اسناد مناقصه می‌باشد.

۳ **برآورد هزینه اجرای کار:** ۲۰/۷۶۴/۴۹۵/۹۶۹ ریال می‌باشد

۴ **مدت و محل اجرا:** از تاریخ ابلاغ قرارداد به‌مدت ۱۲ ماه شمسی می‌باشد. استان تهران، شهرستان تهران، مجموعه‌های ورزشی شهید شیرودی و کبکانیان

۵ **مهلت زمانی دریافت اسنادمناقصه از سایت:** از ساعت ۸:۰۰ الی ۱۹:۰۰ مورخ ۱۴۰۱/۰۴/۰۱ لغایت ۱۴۰۱/۰۴/۰۸

۶ **مهلت زمانی ارسال پیشنهاد:** ساعت ۱۹:۰۰ روز پنج‌شنبه مورخ ۱۴۰۱/۰۴/۲۳ می‌باشد.

۷ زمان و محل بازگشایی پاکت‌ها: ساعت ۰۸:۳۵ صبح روز یک‌شنبه مورخ ۱۴۰۱/۰۴/۲۶ درکمیسیون مناقصه در مجموعه ورزشی انقلاب (تالار نصرت) پاکت‌های (الف و ب و ج) از طریق درگاه سامانه تدارکات الکترونیکی دولت (ستاد) به آدرس www.setadiran.ir باز و خوانده می‌شود.

۸ **رتبه مورد نیاز:**

الف) دارا بودن گواهی‌نامه تعیین صلاحیت اداره رفاه، تعاون و کار و امور اجتماعی در رشته خدمات عمومی (نظیر نامه رسانی، تلفنچی، تنظیفات و...) و نگهداری و خدمات فضای سبز

ب) داشتن گواهی‌نامه معتبر صلاحیت ایمنی پیمانکاران از وزارت تعاون، کار و رفاه اجتماعی الزامی می‌باشد.

۹ **اطلاعات تماس دستگاه مناقصه‌گزار:** شرکت توسعه و نگهداری اماکن ورزشی کشور به آدرس: تهران - خیابان ولیعصر (عج) - ابتدای اتوبان آیت اله هاشمی رفسنجانی (نیایش) - مجموعه ورزشی انقلاب - ساختمان شرکت توسعه و نگهداری اماکن ورزشی کشور

۱۰ **اطلاعات تماس مناقصه‌گزار جهت دریافت اطلاعات بیشتر درخصوص اسناد مناقصه:** مجموعه‌های ورزشی شهید شیرودی و کبکانیان به آدرس: میدان هفتم تیر، خیابان مفتح جنوبی، مجموعه فرهنگی ورزشی شهید شیرودی، تلفن: ۸۸۸۲۲۱۱۳

۱۱ زمان و محل ارائه پاکت الف: اصل ضمانت‌نامه معتبر شرکت در فرآیند ارجاع کار تا ساعت ۱۳:۰۰ بعد از ظهر روز شنبه مورخ ۱۴۰۱/۰۴/۲۵ به دستگاه مناقصه‌گزار به آدرس تهران - خیابان ولیعصر (عج) - ابتدای اتوبان آیت اله هاشمی رفسنجانی (نیایش) - مجموعه ورزشی انقلاب - ساختمان شرکت توسعه و نگهداری اماکن ورزشی دبیرخانه تسلیم نموده و رسید آن را دریافت نمایید.

۱۲ **اطلاعات تماس سامانه ستاد جهت انجام مراحل عضویت در سامانه:** مرکز تماس: ۴۱۹۳۴-۰۲۱

۱۳ **دفتر ثبت‌نام:** ۸۸۹۶۹۷۳۷ و ۸۵۱۹۳۷۶۸

- بازگشایی پاکت‌های مناقصه با هر تعداد شرکت‌کننده انجام خواهد شد.
- هزینه چاپ آگهی بر عهده برنده مناقصه است.
- درج این آگهی هیچ‌گونه تعهدی برای دستگاه مناقصه‌گزار ایجاد نمی‌نماید.
- پایگاه ملی اطلاع‌رسانی مناقصات http://iets.mporg.ir
- شرکت توسعه و نگهداری و اماکن ورزشی کشور www.tanavar.ir
- سامانه تدارکاتی الکترونیکی دولت (ستاد) www.setadiran.ir

شرکت توسعه ونگهداری اماکن ورزشی کشور
مدیر امورپیمان‌ها و رسیدگی فنی

۳۳۸۲۸۹

دانشکده خبر
www.sanjesh.org

مهرماه سال ۱۴۰۱

ثبت نام دوره

کارشناسی حرفه‌ای (ناپیوسته)

واحد متقاضی	مرکز آموزشی
مؤسسه فرهنگی مطبوعاتی ایران	مرکز آموزشی علمی- کاربردی خبر

رشته تحصیلی

- کارشناسی حرفه‌ای خبرنگاری- اجتماعی و فرهنگی
- کارشناسی حرفه‌ای خبرنگاری- سیاسی و اقتصادی
- کارشناسی حرفه‌ای روابط عمومی- الکترونیک
- کارشناسی حرفه‌ای روابط عمومی- امور رسانه
- کارشناسی حرفه‌ای روابط عمومی- رفتار اجتماعی و افکارسنجی
- کارشناسی حرفه‌ای سینما- کارگردانی
- کارشناسی حرفه‌ای طراحی گرافیک- تصویرسازی
- کارشناسی حرفه‌ای عکاسی- تبلیغات
- کارشناسی حرفه‌ای عکاسی خبری
- کارشناسی حرفه‌ای گویندگی و دوبله
- کارشناسی حرفه‌ای مترجمی- خبر انگلیسی
- کارشناسی حرفه‌ای مترجمی همزمان انگلیسی

مهلت ثبت نام دوره کارشناسی حرفه‌ای تا ۷ تیرماه - ثبت‌نام دوره کاردانی از ۱۴ تیرماه

تهران - خیابان ولیعصر(عج) - روبه‌روی دوراهی سیدجمال‌الدین اسدآبادی (دوراهی یوسف‌آباد) خیابان ایرنا- جنب خبرگزاری جمهوری اسلامی (ایرنا)- پلاک ۴۷

۰۲۱-۸۸۹۴۱۸۱۵

موسسه فرهنگی مطبوعاتی ایران

دانشگاه جامع علمی کاربردی

یادداشت

سیاست های آبی رژیم صهیونیستی در خاورمیانه اهداف سیاسی دارد

آب بستن به سیاست

حمید سینی ساز
کارشناس منابع آب

آب، حیاتی‌ترین نیاز جوامع است و نقش تعیین‌کننده‌ای در زندگی اجتماعی و به تبع آن در سیاست، بازی می‌کند. زیرا بحران‌های آبی، تمام بدنه یک جامعه را درگیر می‌کند و از این‌رو، راه‌حل‌های تأمین آب سالم و جبران کم‌آبی نیز سهل‌الوصول نیستند.

در منطقه خشک غرب آسیا مسأله آب به سبب کمبود نزولات آسمانی و سیاستگذاری‌های غلط به بحرانی جدی مبدل شده است. این بحران‌ها به حد مناقشات در منطقه رسیده که برای برون‌رفت از آن تصمیمات درستی نیز اتخاذ نشده است. رژیم صهیونیستی نیز از این بحران به دید یک فرصت نگاه کرده و با به‌کارگیری روش‌های مختلف بر شدت آن نیز افزوده است. از طرفی با خدعه‌های مختلف و با نشان دادن تصنعی نیت خیر، سعی دارد هم به بی‌ثباتی در غرب آسیا دامن بزند و هم در بطن مردم منطقه نفوذ پیدا کند.

■ عملکرد اسرائیل در حوزه‌های آبی منطقه

رژیم صهیونیستی در پی ایجاد تفرقه بین کشورهایی است که دارای مرز مشترک در حوزه آب‌ریز هستند. به‌طور مثال کشوری مثل ترکیه از نظر جغرافیایی در حوزه آب در بالادست و ایران و عراق در پایین‌دست قرار دارند.

اسرائیل در ترکیه سرمایه‌گذاری می‌کند و همه شرکت‌های خودش را می‌برد و در سطح مقامات عالی دو کشور رایزنی‌هایی انجام می‌دهد تا اینکه این کشور ترغیب شود به سمت مهار آب‌های مرزی خارج شده از کشورش برود. همچنین امریکایی‌ها در افغانستان نیز همین شیوه را اجرایی کردند و آب‌های مرزی خارج‌شونده از آن کشور به سمت ایران را مسدود کردند. این به نیت نفع اقتصادی نبوده است بلکه اهداف سیاسی را دنبال می‌کند. پروژه‌های مختلف که در کشور ترکیه با همکاری شرکت‌های اسرائیلی انجام شده مؤید همین مسأله است. البته به نظر نمی‌رسد که درآمد زودحاصل شدنی از نظر اقتصادی برای شرکت‌های ترکیه و اسرائیلی داشته باشد. زیرا ما نیز در کشورهای دیگری پروژه‌های سدسازی داشته‌ایم و از نظر تجربی یک سد نمی‌تواند در عرض سه یا پنج سال و حتی ۱۰ سال هزینه‌هایی را که بابت آن می‌شود، جبران کند.

پس دلیل انجام هزینه‌های سنگین و پروژه‌های متعدد که تنها به یک یا دو سد منجر نمی‌شود بلکه مثلاً تعداد سدها روی رودخانه و سرشاخه‌ها در پروژه گاپ، گاه به صد عدد هم می‌رسد، مسلماً اهداف اقتصادی صرف در پشت این ماجرا نیست و اهداف سیاسی نیز نقش دارند. این اقدامات برای ایجاد اختلافات سیاسی بین دو و حتی سه کشور ایران، ترکیه و عراق و وارد آوردن خسارت اقتصادی به دو کشور ایران و عراق است؛ چرا که سود اقتصادی چندانی برای ترکیه ندارد اما حتماً خسارت کوتاه‌مدت برای ایران و عراق در پی خواهد داشت و آنها را با بحران روبه‌رو خواهد کرد.

با کم شدن دبی رودخانه‌های واردشونده به عراق - حتی در پروژه جدید سدسازی که روی سرشاخه‌های ارس ایجاد کردند آب مستقیماً به سمت ایران و مرز ایران و آذربایجان حرکت می‌کند- اراضی برای آبیاری آب کمتری دریافت می‌کنند و در معرض خشک شدن و از دست رفتن پوشش گیاهی خود هستند. الان هم نتیجه آن به وضوح دیده می‌شود. در عراق پوشش گیاهی بسیاری از مناطق از بین رفته که مستعد کانون ریزگرد است و با کوچک‌ترین باد هم مستقیماً کشور عراق را درگیر کرده و هم وارد کشورهای دیگر شده که در مسیر باد قرار دارند و این مسأله خسارت‌بار بوده است. همچنین اقدامات در سرشاخه‌های رودخانه ارس در درازمدت می‌تواند به افت کیفیت حاصلخیزی دشت مغان بینجامد و کاهش تولیدات و محصولات کشاورزی این دشت و نهایتاً روی اشتغال در منطقه هم تأثیرگذار باشد. این خسارات حتی در همان سال اول بروز می‌کند و سال به سال هم تشدید می‌شود.

بحران آبی، خشکسالی و مسأله آلودگی هوا توسط ریزگردها که توسط رسانه‌های غربی نیز با مقصرنمایی ایران، پمپاژ می‌شود برای درگیری و رویارویی دو کشور محور مقاومت ایران و عراق است. خصوصاً که در یک جبهه قرار گرفتن مقابل داعش و پیروزی بر آن، موجب قرابت دو کشور در زمینه‌های مختلف سیاسی، اجتماعی و اقتصادی شده است. عراق با موقعیت ژئوپلیتیک در نقشه محور مقاومت، مورد توجه ویژه غرب و اسرائیل است. این رسانه‌ها، با شانتاژهای رسانه‌ای علیه ایران، انگشت اتهام را نه به سوی ترکیه که عامل اصلی است بلکه به سمت جمهوری اسلامی می‌برند. اعتراضات در برخی مناطق عراق و اظهارات مقامات این کشور در چند هفته گذشته تأییدی بر این مطلب است. عراق مدعی است، تهران آب‌های شاخه‌هایی که دجله را تغذیه می‌کنند منحرف می‌کند و بدون در نظر گرفتن نیازهای عراق، سدهایی می‌سازد. رسانه‌های غربی سعی دارند این گونه صحنه‌سازی کنند که بحران‌زایی آب توسط ایران برای فشار به دولت و مردم عراق است تا تصمیمات آنها را اجرایی سازند.

یکی از روش‌های نفوذ اسرائیل، فروش یا حتی اهدای دستگاه‌های شرکت واترگن (watergen) که تولیدکننده آب شرب از رطوبت هوا و از پیشرفته‌ترین دستگاه‌های تهیه آب است، می‌باشد. این شرکت ده‌ها دستگاه خود را در خاک غزه و در سوریه بین نیروهای کرد دموکرات که متحد امریکا هستند، برای پناهندگان سوری اهدا کرده است. این دستگاه‌ها قرار است برای تبلیغات بیشتر در مراکز درمانی و مدارس نصب شوند که به اذعان مقامات رژیم یک پیشرفت سیاسی و برای قرابت بین مردم سوریه و غزه و اسرائیل است. همچنین، قرار است این رژیم حدود ۷۰۰ دستگاه برای مصارف خانگی در خاک امارات نصب کند.

این اقدام در سالگرد پیمان ابراهیم در حال انجام است و رسانه‌های صهیونیستی می‌کوشند از نصب آن دستاوردسازی کرده و آن را از نکات مثبت روند عادی‌سازی با اسرائیل قلمداد کنند. بدین‌منظور از اهداف اصلی فعالیت‌های آبی این رژیم، زمینه‌سازی عادی‌سازی رابطه با اسرائیل از طریق طبقات مردمی و تطهیر چهره غاصب خود می‌توان بر شمرد. اسرائیل در بلندی‌های جولان نیز که تحت حاکمیت سوریه است ولی به ناحق توسط او غصب شده است اهدافی دارد. یکی از اهداف آن تسلط نظامی بر منطقه به دلیل موقعیت استراتژیک آن است، ولی از اهداف دیگر آن، تصاحب سرشاخه‌های منابع آبی است که از آن بلندی‌ها به سمت سرزمین‌های سوریه حرکت کرده است. رژیم صهیونیستی با تغییر مسیر جریان این آب آن را به سمت سرزمین‌های اشغالی روانه کرده است.

اگر این رژیم دستگاه تصفیه آب هم هدیه بدهد، خساراتی را که با انحراف منابع آب گسترده بلندی‌های جولان ایجاد کرده، جبران نمی‌کند.

■ اقدامات لازم برای کنترل بحران

راه‌حل دیپلماسی آب، صرفاً در درون مسائل آبی نیست. کما اینکه منافع اقتصادی دو کشور هم تنها در این زمینه مشترک نیست. باید از همه ابزارهای ممکن استفاده کرد. حتی می‌توان پاسخ متقابلی در یک بخش دیگر اقتصادی داشت تا نشان دهد این قبیل رفتارهای ترکیه بی‌جواب نمی‌ماند.

ترکیه سالانه درآمد قابل توجهی از گردشگری دارد که سهم مهمی از آن متعلق به گردشگران ایرانی است. همچنین ترکیه از مشتریان گاز و مشتقات نفتی ایران است. ترکیه باید نسبت به وصول درآمدهای گردشگری و سهولت واردات انرژی ارزان از جانب ایران احساس خطر بیشتری کند تا متوجه شود دست ایران نسبت به اقدامات تخریبی این کشور در حوزه منابع آب مشترک بسته نیست. ولی متأسفانه در کشور ما مسائل دیپلماسی آب منحصراً در بخش آب دنبال می‌شود یا نهایتاً مقامات وزارتخانه‌های امور خارجه دو طرف در این موضوعات رایزنی و گفت‌وگو می‌کنند در صورتی که ما هم باید ابزارهای متناسب با چنین رفتارهایی را در مقابل آنها در پیش بگیریم که توازنی در منطقه در قدرت چانه‌زنی به وجود آید تا بتوان به راه‌حل پایدار رسید وگرنه اگر کشوری به جمهوری اسلامی ایران خسارت اقتصادی و زیست محیطی وارد کند و مطمئن باشد که هیچ آسیب متقابلی نخواهد دید، هیچ‌وقت از سیاست‌های این‌چنینی دست بر نمی‌دارد مضافاً بر اینکه مقامات ترکیه به تنهایی به این تصمیم نرسیده‌اند و قطعاً تحریک مقامات اسرائیلی در تصمیمات آنها اثرگذار بوده است. بنابراین ما صحنه را باید در این سطح تحلیل و بررسی کنیم.

در حال حاضر نیاز است تا شرکت معتبری وجود داشته باشد که بتواند در بحران آبی منطقه نقش‌آفرینی فعال داشته باشد. ضمن اینکه ساختار کنونی مدیریت منابع آب کشور لازم است زمینه را برای شرکت‌های خصوصی بیشتر فراهم کند. شرکت‌های نسبتاً معروف‌تر در حوزه آب هم عمدتاً شرکت‌های سدسازی هستند که مشغول فعالیت در پروژه‌های عمرانی داخلی‌اند؛ این شرکت‌ها اگرچه می‌توانند حضور بین‌المللی داشته باشند، اما در حوزه تصفیه آب دریا، فاضلاب یا سایر فعالیت‌های مدیریت منابع آبی نظیر استفاده از رطوبت هوا، باید زمینه فعالیت‌شان بیش از پیش فراهم شود.

نگاهی به افزایش یک‌باره بودجه نظامی آلمان

دنیای گفتمان‌ها یا دنیای موشک‌ها؟!

الهه اکبرزاده
پژوهشگر

به گواه کتاب‌های تاریخ و نقشه‌های جغرافیا، آلمان همیشه محصور میان همسایگان بزرگ و پرقدرتی بوده که موجودیت این کشور را تهدید می‌کرده‌اند؛ در شرق تهدید روسیه و در غرب سایه حضور فرانسه و نیروی دریایی انگلیس را بر سر خود احساس کرده است.

۱۵۰ سال است که کشور متحد آلمان شکل گرفته و در این مدت آلمانی‌ها دوبار در جنگ‌های جهانی و در برهه‌هایی در جنگ‌های منطقه‌ای سعی کرده‌اند بر این جغرافیا غلبه کنند. باور آلمانی‌ها به فرهنگ متعالی و توسعه نظامی و صنعتی‌شان همیشه آنها را مقابل این سه رقیب سنتی قرار داده است. عاقبت اما، پس از جنگ دوم، آلمانِ شکست‌خورده در جنگ و سرخورده از ایده نازیسم و «اراده معطوف به قدرت» تحت فشارهای خارجی از نظر نظامی منزوی شد. برای ارتش آلمان و ژاپنِ پس از جنگ چهارچوب‌های ویژه‌ای تعیین شد. ارتش آلمان در ناتو ادغام شد، تحت کنترل امریکا درآمد و متعهد شد که از سلاح‌های هسته‌ای و شیمیایی استفاده نکند، همچنین کاملاً تحت نظارت مجلس قرار گرفت، تا آنجا که معمولاً در جوامع نظامی دنیا ارتش آلمان را به‌عنوان ارتشی پارلمانی خفیف و مسخره می‌کند! آلمان به عضویت ناتو هم در آمد اما رویکرد آلمانِ جدید تبدیل‌شدن به قدرت اقتصادی بود نه نظامی. به همین دلیل، به‌رغم داشتن اقتصاد برتر اروپا، زیر بار تخصیص دو درصد از تولید ناخالص داخلی‌اش به بودجه نظامی نرفت. آلمان نسبت به استفاده از قدرت نظامی بی‌میل بود؛ در کوزوو و افغانستان به‌عنوان بازیگر فرعی نقش ایفا کرد و خود را از درگیری در لیبی کنار کشید. این گونه بود که به‌دلیل عدم سرمایه‌گذاری کافی بر توسعه نظامی، مورد انتقاد امریکا و دیگر اعضای ناتو قرار می‌گرفت و کشورهای اروپای شرقی نیز سیاست این کشور را نوعی «بی‌تفاوتی و بی‌مسئولیتی» تلقی می‌کردند، سیاستی که از نظر آنها باعث تهور روسیه و افزایش تهدیدش می‌شد.

آلمان در تمام این سال‌ها به شرایط و نقش خود خو کرده بود و انگار نظر کسینجر را پذیرفته بود که «گرچه برای اروپا، بزرگ است ،اما برای جهان کوچک است». این کشور، پس از جنگ دوم، تهدیدهای جغرافیایی‌ای را که ناگزیر به آنها دچار است با اتحاد خنثی کرد. در سیستم یکپارچه اتحادیه اروپا و با ایدئولوژی «اتحادی هرچه نزدیک‌تر»، آلمان تلاش کرد اروپا را در کنار خود نگه دارد و به هر ترتیب جلوی ضعف اتحادیه اروپا را بگیرد و بازار صادرات محصولاتش را حفظ کند. از سوی دیگر در سیاست خارجی خصوصاً در مواجهه با روسیه، ملایم سخن می‌گفت و از توسل به زور و استفاده از قدرت نظامی خودداری می‌کرد. آلمانِ مرکل حتی در ماجرای الحاق کریمه به روسیه، که بشدت با آن مخالف بود، در انتقاد از روسیه و پشتیبانی از تحریم‌ها بسیار خویشتن‌دارانه عمل کرد و بعد از اعمال برخی تحریم‌های مالی و انرژی علیه روسیه هم اجازه نداد روسیه کاملاً منزوی و غیرقابل‌کنترل شود. در تمام دوره صدارت مرکل، او مهم‌ترینِ طرف صحبت پوتین در غرب بود و معمولاً هفته‌ای یک‌بار گفت‌وگوی تلفنی داشتند. وقتی آلمان با باقی اروپا همراه شد و روسیه را به‌دلیل الحاق کریمه تحریم کرد، آنچه روابط مسکو و برلین را فعال و پرتحرک نگه داشت تأکید سران دو کشور بر تداوم روابط در حوزه انرژی، بویژه ادامه پروژه گازی نورد استریم ۲ بود. علاوه‌بر گاز، نفت و زغال‌سنگِ تقریباً ارزانِ روسیه مزیتی برای اقتصاد آلمان بود. منافع اقتصادی و انرژی حاصل از روابط با روسیه برای مرکل اهمیت زیادی داشت، تا آنجا که برلین ترجیح داد در برابر فشارهای تحریمی واشنگتن، برای قطع کامل روابط با روسیه، مقاومت کند و رابطه‌اش با مسکو را حفظ کند. مرکل در مواجهه با روسیه همیشه در نظر داشت که اتحادیه اروپا باید چگونه به اقدام‌های تحریک‌آمیز پاسخ دهد و چگونه می‌شود قالب‌هایی برای گفت‌وگوهای احتمالی ایجاد کرد. ژوئن سال گذشته مرکل و مکرون، برای بهبودبخشیدن به روابط سرد مسکو و اتحادیه اروپا، پیشنهاد کردند سران بروکسل با پوتین دیداری داشته باشند. پس از آنکه روسیه کریمه را اشغال و به خاک خود ضمیمه کرد، اتحادیه اروپا تمام برنامه‌های دیدار با پوتین در سطح سران را کنار گذاشت. سال گذشته نیز این پیشنهاد با مخالفت‌های جدی در اروپا همراه شد، اما مرکل، دست‌کم به گفته خودش، همیشه معتقد بود «اروپا و روسیه همسایه‌هایی هستند که نمی‌توانند یکدیگر را نادیده بگیرند» و «اروپا بهتر است با روسیه به‌عنوان یک شریک رفتار کند. این سیاست کارسازتر از رویارویی با کرملین خواهد بود».

چند ماه قبل، آنگلا مرکل پس از شانزده سال از قدرت کناره گرفت. در این چند ماه اروپا شاهد تحولات بسیاری بود که مهم‌ترین آنها آغاز جنگ روسیه علیه اوکراین است. در سال‌های گذشته مرکل یکی از مخالفان پیوستن اوکراین به ناتو بود. او در توضیح این نظر گفته است که همیشه تلاش می‌کرده با این موضع از تشدید تنش با روسیه و حرکت به‌سمت فاجعه جلوگیری کند. او علاوه‌براین اعتقاد داشته اوکراین در آن زمان آمادگی لازم برای عضویت در ناتو را ندارد. با این حال اوکراین در آستانه پیوستن به ناتو بود که روسیه تصمیم به حمله گرفت. همین چند ماه جنگ بر سیاست و اقتصاد جهان تأثیر فراوان گذاشت، اما این تأثیرات در آلمان گسترده‌تر و ملموس‌تر از باقی غرب است. جنگ در اوکراین، که تأمین‌کننده حداقل ۸ درصد گندم جهان بود، امنیت غذایی جهان، خصوصاً آلمان را تهدید کرد. از طرف دیگر، توقف پروژه‌های گازی آلمان و روسیه خبر خوبی برای صنایع و اقتصاد آلمان نبود. پس از آغاز حمله نظامی روسیه به اوکراین، بهای انرژی در آلمان بشدت افزایش یافت و بسیاری از واحدهای تولیدی با مشکلاتی جدی روبه‌رو شدند. این معضل بخصوص در صنایعی که مصرف انرژی بالایی دارند محسوس‌تر است، صنایعی مثل صنعت فولاد و شیشه و کاغذ و صنایع شیمیایی که به‌نوبه خود بر ۹۵ درصد محصولات صنعتی اثر می‌گذارد. قیمت سوخت نیز بشدت افزایش یافته است.

آلمان، از زمان انفجار هسته‌ای ۲۰۱۱ ژاپن تا به حال، سه نیروگاه از شش نیروگاه هسته‌ای‌اش را تعطیل کرده و با فشار دغدغه‌های زیست‌محیطی احزاب سبز می‌خواست فعالیت مابقی آنها را هم متوقف کند، اما حالا و با نگرانی از مسأله تأمین انرژی از روسیه، به نظر می‌رسد این برنامه به تعویق خواهد افتاد. اعمال تحریم‌ها علیه روسیه ،نیز بیش از هر کشوری، تجارت آلمان را با اختلال روبه‌رو کرد. در همین راستا و برای جلوگیری از ضررهای مضاعف، آلمان و چند کشور اروپایی دیگر از قبیل ایتالیا و مجارستان با قطع دسترسی روسیه به سوئیفت مخالفت کردند. این جنگ حتی به صنعت خودروسازی آلمان که بسیار تحت‌تأثیر قطعه‌سازی اوکراینی‌ها بود آسیب رساند، لذا می‌توان گفت آلمان، پس از اوکراین، کشوری است که بیشترین ضرر را از این جنگ متحمل شده. با همه این‌ها، به نظر می‌رسد مهم‌ترین تأثیر جنگ بر آلمان در عرصه سیاسی اعمال شد نه اقتصادی. برلین پس از سال‌ها سیاست‌های دفاعی‌اش را تغییر داد، سنت عدم فروش اسلحه به یک کشورِ درحال جنگ را شکست و به اوکراین سلاح ارسال کرد. (البته آلمان سال‌ها پیش و در جنگ تحمیلی هم در فروش سلاح شیمیایی به عراق پیشقدم شده بود). اولاف شولتس، صدراعظم جدید آلمان، پس از حمله روسیه وعده کرد آلمان را به یک قدرت نظامی برجسته‌تر بدل کند و گفت قصد دارد هزینه‌های نظامی کشور را به بیش از دو درصدِ تولیدات اقتصادی افزایش دهد. دولت آلمان در روز ۲۷ فوریه، ۱۰۰ میلیارد یورو (۱۱۲.۷ میلیارد دلار) از بودجه سال ۲۰۲۲ را به تسلیحات و تقویت بنیه نظامی اختصاص داد و به این ترتیب، از نظر بودجه نظامی، پس از امریکا و چین و در رده سوم جهان قرار گرفت. در دنیای پس از جنگ جهانی دوم این حادثه تاریخی است و بار دیگر آلمان را به‌عنوان یکی از بزرگترین قدرت‌های نظامی جهان مطرح می‌کند.

مطابق برآوردهای وزارت دفاع، ۶۸ میلیارد یورو از بودجه مازادی که صدراعظم وعده کرد صرف پروژه‌های ملی یا داخلی خواهد شد و ۳۴ میلیارد یورو نیز به پروژه‌های تسلیحاتی مشترک با سایر کشورها (بویژه پهپاد Eurodrone) اختصاص خواهد یافت. شولتس گفته دولت بنا دارد برای تجهیز و مدرن‌سازی ارتش آلمان جت‌های جنگنده F-۳۵ ایالات متحده را بخرد و جایگزینِ تورنادوهای قدیمی بوندس‌ور کند. این سیاست جدید که البته چند سالی طول می‌کشد تا ارتش را کاملاً بازسازی کند، قابلیت تهاجمی بی‌سابقه‌ای به آلمان می‌دهد و چه‌بسا آن را تبدیل به ارتش اول اروپا کند؛ اما مهم‌تر از آن و در کوتاه مدت، سبب رونق گرفتن صنایع تسلیحاتی امریکا و پیمانکاران بریتانیایی پنتاگون است.

آلمان، پس از سال‌ها راهبرد سیاست خارجی‌اش را که به سیاست شرقی موسوم بود تغییر داده است، سیاستی که در نگاه به دنیا تنها به‌دنبال منافع اقتصادی‌اش بود و همین نفع اقتصادی را به‌مثابه منافع امنیتی در نظر می‌گرفت و در این راستا پذیرفته بود که راهی جز همکاری متقابل با روسیه وجود ندارد. این تغییر ناگهانی می‌تواند باعث چنددستگی و اختلاف در سیاست آلمان شود اما پس از اجرا نشان‌دهنده آن است که رقبای سنتی ژئوپلیتیک آلمان با همکاری امریکا، ابرقدرتِ پیمان ناتو، عاقبت آلمان را وادار کردند در شرایطی که اقتصادش بشدت آسیب‌پذیر شده به نظامی‌گری برگردد. این به‌منزله دور شدن هر روزه دنیا از وضعیت و نظم مستقر فعلی است و یعنی دنیا هنوز دنیای موشک‌هاست ،نه دنیای گفتمان‌ها.

spiegel.de

> اولاف شولتس، صدراعظم جدید آلمان، پس از حمله روسیه وعده کرد آلمان را به یک قدرت نظامی برجسته‌تر بدل کند و گفت قصد دارد هزینه‌های نظامی کشور را به بیش از دو درصد تولیدات اقتصادی افزایش دهد. دولت آلمان روز ۲۷ فوریه، ۱۰۰ میلیارد یورو (۱۱۲.۷ میلیارد دلار) از بودجه سال ۲۰۲۲ را به تسلیحات و تقویت بنیه نظامی اختصاص داد و به این ترتیب، از نظر بودجه نظامی، پس از امریکا و چین در رده سوم جهان قرار گرفت؛ در دنیای پس از جنگ جهانی دوم این حادثه، تاریخی است

شدت گرفتن اختلافات داخلی و زوال ساختار سیاسی وضعیت بی سابقه ای را برای رژیم صهیونیستی به وجود آورده است

بحران پشت بحران برای صهیونیست‌ها

سمیه خلیلی
روزنامه‌نگار

این روزها حال و روز کابینه رژیم‌صهیونیستی اصلاً مساعد نیست و از داخل در حال فروپاشی و تزلزلی بی‌سابقه است. همین چند روز پیش رسانه‌های این رژیم اعلام کردند بنت با انحلال کنست (پارلمان) و برگزاری انتخابات زودهنگام در تاریخ ۲۵اکتبر سال جاری موافقت کرده است.

در نظام سیاسی رژیم‌صهیونیستی از آنجایی که هیچ‌کدام از احزاب نمی‌توانند اکثریت آرا را کسب کنند، مجبورند بعد از مدتی به انتخابات زودهنگام تن دهند. بسیاری معتقدند این روش کم کم می‌تواند به سمت از بین بردن نظام سیاسی واحد در سرزمین‌های اشغالی پیش برود.

سال گذشته که نفتالی بنت توانست با کسب حداقل آرا پیروز شود، نتانیاهو به هوادارانش قول داد اجازه ندهد این پیروزی ادامه‌دار باشد و حالا به نظر می‌رسد وی در حال رسیدن به آرزوی خود و جامه‌عمل پوشاندن به وعده خود است. بسیاری می‌گویند شاید وضعیت فعلی در کابینه رژیم‌صهیونیستی موجب شود نتانیاهو به سمت برگزاری یک جشن زودهنگام پیش برود.

اگر انتخابات زودهنگام در سرزمین‌های اشغالی برگزار شود، امکان اینکه بار دیگر حزب نتانیاهو پیروز میدان شود زیاد است اما وی شاید بتواند در این رقابت‌ها حمایت ۶۱عضو کنست را کسب کند که با این تعداد اداره دولت کاری غیرممکن خواهد بود چراکه بسیاری از نمایندگان پارلمان اسرائیل در زمان انتخابات پیشین سوگند خورده بودند اجازه ندهند حزب نتانیاهو دوباره قدرت بگیرد، اما با وجود تمام این مسائل به نظر می‌رسد نتانیاهو و هوادارانش این روزها بسیار خوشحال و راضی هستند. آنها در روزهای اخیر اعلام کردند طرحی جامع برای برگزاری انتخابات زودهنگام آماده کرده‌اند. رسانه‌های طرفدار نتانیاهو هر لحظه گزارش می‌دهند که وی در حال دنبال کردن کوچک‌ترین خبر از رویدادهای سیاسی در سرزمین‌های اشغالی است و مترصد فرصت است تا از این آب گل‌آلود بهترین ماهی را بگیرد. حالا همین رسانه‌های صهیونیستی این روزها به منتقدان دولت بنت تبدیل شده‌اند. آنها می‌گویند وی برخلاف وعده‌هایی که در ابتدای آغاز به کار کابینه خود داده بود نه تنها نتوانست اختلافات سیاسی داخلی رژیم‌صهیونیستی را حل‌وفصل کند که حتی در بسیاری از موارد آنها را تشدید نیز کرده است، اما آنچه احتمال آن در این روزهای پرتلاطم سیاسی در سرزمین‌های اشغالی کمتر است این است که به نظر نمی‌رسد بنت از رقابت‌های سیاسی عقب‌نشینی کند و یا بار دیگر برای رقابت وارد میدان سیاسی نشود. او حالا این بار از طریق حزب خود یعنی «یمینا» وارد عرصه سیاسی خواهد شد که اگر این اتفاق بیفتد به نظر می‌رسد کلاف سردرگم سیاسی در داخل سرزمین‌های اشغالی و بین مقامات صهیونیستی بیش‌ازپیش پیچیده‌تر شود و باز کردن گره‌های آن روزبه‌روز غیرممکن‌تر به نظر برسد. بسیاری از تحلیلگران رژیم‌صهیونیستی که زمانی از طرفدارانش بودند و از هر تریبونی برای بزرگنمایی این رژیم استفاده می‌کردند حالا معتقدند اگر ساختار سیاسی صهیونیست‌ها با همین روال پیش برود، رژیم‌صهیونیستی هر لحظه به پرتگاه خود نزدیک‌تر و احتمال از بین رفتن آن روزبه‌روز پررنگ‌تر می‌شود.

از جمله این تحلیلگران می‌توان به آمنون ابراموویچ، تحلیلگر شبکه ۱۲ رژیم‌صهیونیستی اشاره کرد که این روزها به گفته خودش بسیار نگران سرنگونی اسرائیل و رسیدن آن به خط پایانی است.

هم‌اکنون بسیاری از تحلیلگران در داخل رژیم‌صهیونیستی به منتقدان سرسخت کابینه بنت تبدیل شده‌اند. آنها می‌گویند در این چند ماهی که بنت ریاست این رژیم را برعهده گرفته حتی در یک مورد هم نتوانسته رضایت احزاب را به خود جلب کند و آنها را با خود همراه سازد. در تمامی تصمیم‌هایی که در این کمتر از یک سال در ساختار سیاسی اسرائیل گرفته شد، در داخل کابینه و کنست کشمکش‌های بی‌سابقه‌ای به چشم می‌خورد. مخالفت‌ها به اوج خود رسیده بود و احزاب هر کدام ساز خود را برای اداره این رژیم می‌نواختند تا بالاخره نتیجه این شد که امروز می‌بینیم. حالا شاید این روزها رژیم‌صهیونیستی وارد مرحله جدیدی از بی‌ثباتی سیاسی در سرزمین‌های اشغالی شده باشد. رویدادهای سال‌های اخیر نشان داد تغییر در مهره‌های سیاسی نه تنها کمکی به حل‌وفصل اختلافات احزاب در داخل این رژیم نکرده بلکه اوضاع را بیش‌ازپیش پیچیده‌تر هم کرده است. حالا این رژیم به مرحله‌ای رسیده که دو حزب تندروی آن یکی به ریاست نفتالی بنت و دیگری در دستان بنجامین نتانیاهو عرصه را برای قدرتنمایی مساعد دیده‌اند و هر کدام برای زورآزمایی به‌دنبال فرصتی هر چقدر کوتاه هستند. این روزها اما اوضاع سیاسی در سرزمین‌های اشغالی آنقدر پیچیده شده که رژیم‌صهیونیستی حالا مجبور است طی سه سال گذشته تن به پنجمین انتخابات پارلمانی بدهد؛ اتفاقی که شاید نظیرش در سایر دولت‌های جهان یا دیده نشود یا بسیار به ندرت رخ بدهد. حالا به نظر می‌رسد با توجه به تحولات روزهای گذشته، کابینه بنت سقوط کرده و احتمال بازگشت نتانیاهو به قدرت بیشتر شده؛ اما تمام اینها برای رسیدن به واقعیت مستلزم یک پیش‌شرط است آن‌هم اینکه «قانون متهم» در سرزمین‌های اشغالی تصویب نشود، چراکه طبق این قانون افرادی که دارای سوءسابقه و پرونده‌های قضایی هستند، اجازه ندارند در هیچ‌یک از انتخابات شرکت کنند و نامزد پست نخست‌وزیری شوند. این قانون در صورت تصویب شامل حال نتانیاهو می‌شود و او را از دور رقابت‌های بعدی حذف می‌کند. حالا اما این روزها نتانیاهو و طرفدارانش از یک‌سو نگران تصویب این قانون هستند و از طرفی هم خوشحالند دوباره عرصه برای قدرتنمایی آنها باز شده و شاید یک بار دیگر بتوانند سکان سیاسی در داخل سرزمین‌های اشغالی را برای مدتی هر چند کوتاه به دست گیرند؛ خوشحالی‌ای که برای جشن گرفتن و یا رسیدن به قطعیت آن حالا باید چند روز دیگر هم صبر کنند.

Reuters

ایران

اقتصادی

سال بیست و هشتم ■ شماره ۷۹۴۰ ■ شنبه ■ ۴ تیر ۱۴۰۱
۲۵ ذی‌القعده ۱۴۴۳ ■ 25 June 2022 ■ Saturday

«ایران» از طرح دولت برای کنترل بازار خودرو و حذف دلالی گزارش می‌دهد

حذف تدریجی قرعه‌کشی خودرو پس از ۴ سال

۱۵ طرح فروش خودرو از فرایند قرعه‌کشی خارج شد و دولت سیزدهم توانست، طرح دولت گذشته را به بایگانی بسپارد؛ در طرحی که دولت روحانی آغاز کرد فروش خودرو به صورت قرعه‌کشی بود و کسانی می‌توانستند در قالب این طرح شانس و اقبال خود را محک بزنند که خودرو به نام نداشته باشند، طی سه سال خرید و فروش خودرو انجام نداده و گواهینامه رانندگی هم داشته باشند.

۱۲

رئیس سازمان برنامه و بودجه با اشاره به برنامه‌های دولت تأکید کرد

تورم کنترل خواهد شد

◄ کارشناسان معتقدند افزایش تورم در خردادماه طبیعی بود، چرا که در اواخر اردیبهشت یک جراحی اقتصادی صورت گرفت و ارز ۴۲۰۰ تومانی که از دولت قبل به ارث رسیده بود، روندش اصلاح شد

◄ میرکاظمی: هشت ماه است کشور را بدون یک ریال استقراض اداره کردیم

صفحه ۸ را بخوانید

«ایران» از برنامه تأمین برق تابستان امسال گزارش می‌دهد

آغاز فصل گرم بدون جدول خاموشی پس از ۲ سال

یک مقام مسئول صنعت برق می‌گوید، به نظر می‌رسد که امسال خبری از جداول خاموشی نباشد و تاکنون هم حتی یک مورد قطعی برق به سبب کمبود تولید نداشته‌ایم. به این ترتیب، تاکنون برق هیچ خانه‌ای به خاطر کمبود تولید برق قطع نشده است و احتمالاً از این پس نیز قطع نخواهد شد. این درحالی است که سال گذشته در چنین روزهایی خاموشی‌های برنامه‌ریزی شده در اغلب شهرهای ایران آغاز شده بود. در اوج گرمای روز و تاریکی شب، برق خانه‌ها مدام قطع می‌شد و این مسأله موجی از نارضایتی‌ها را به راه انداخته بود. آن زمان، کسری تجمعی تولید برق کشور به ۱۵ هزار مگاوات رسیده بود ...

۱۴

«ایران» از برنامه های دولت برای کسب درآمد ۲۰ میلیارد دلاری از ترانزیت ۱۴۰۱ گزارش می دهد

درآمد ترانزیت در سال جاری، ۱۶ برابر فروش نفت در ۱۳۹۹

در سال ۱۳۹۹ فروش نفت خام ایران ۱/۲ میلیارد دلار بود، درصورتی که برنامه دولت برای سال ۱۴۰۱ ترانزیت ۲۰ میلیون تنی است که ۲۰ میلیارد دلار برای ایران ارزآوری دارد

۱۱

فروش نان با کارتخوان با نصب ۸۳ هزار دستگاه عملیاتی می‌شود

احتمال اجرای سراسری هوشمندسازی فروش نان از پایان تیرماه

محمد قربانی، معاون وزیر جهاد کشاورزی پیش‌بینی کرد، طرح فروش نان با دستگاه‌های کارتخوان هوشمند حداکثر تا پایان تیرماه در کل کشور به مرحله اجرا درآید.

۱۲

یک پایگاه خبری بین‌المللی عنوان کرد

صادرات نفت ایران به چین به مرز یک میلیون بشکه در روز رسید

صادرات نفت خام ایران به چین در ماه ژوئن (ماه جاری) به روزانه ۹۶۱ هزار بشکه افزایش یافته است که این میزان بیش از عدد صادرات ایران به چین قبل از تحریم‌ها است.

۱۳

«ایران» در گزارشی تحلیلی بررسی کرد

بازار در خرداد چگونه گذشت؟

اصلاح بازار در خرداد ماه، دو دلیل عمده دارد، نخست آن‌که در اردیبهشت ماه در اکثر نمادها شاهد رشد خوبی از قیمت‌ها بودیم. طبیعی است که عده‌ای از سرمایه‌گذاران شروع به شناسایی سود کرده و میزان عرضه بیشتر از تقاضا باشد.

۱۰

با برنامه‌ریزی وزارت جهاد کشاورزی صورت گرفت

صادرات مرغ ایرانی به عراق با حمایت دولت

از ابتدای سال جاری تاکنون به صورت میانگین مرغداران ۱۲۰ تا ۱۳۰ میلیون قطعه جوجه‌ریزی کرده‌اند. پس از اصلاح نرخ ارز ترجیحی در کشورمان مرغداران از فروش محصول تولیدی خود نگران شدند....

۱۲

مدیرکل نظارت بر خدمات پستی و دفاتر پیشخوان خدمات سازمان رگولاتوری در گفت و گو با «ایران» بیان کرد

امکان ارائه ۴۰۰ خدمت دولت الکترونیکی در دفاتر پیشخوان

گروه اقتصادی- دفاتر پیشخوان خدمات دولت در راستای اجرایی شدن دولت الکترونیک، تسهیل ارائه خدمات الکترونیکی به مردم و کاهش فساد در دستگاه‌های اداری ۲۰ سالی است که با کمک بخش خصوصی راه‌اندازی شده‌اند تا یکی از بازوان اجرایی دولت الکترونیکی در کشور باشند و به مردم خدمات دولت را ارائه دهند. در این راستا نیز تمام دستگاه‌های اجرایی دولتی موظف شدند تا خدمات الکترونیکی خود را به این دفاتر واگذار کنند.

■ توزیع عادلانه خدمات

برای پیشبرد بهتر ارائه خدمات دولت به مردم از سوی دفاتر پیشخوان، سازمان رگولاتوری براساس مصوبه ۲۸۹ کمیسیون تنظیم مقررات ارتباطات، سامانه جامع مدیریت نظارت بر عملکرد دفاتر پیشخوان را راه‌اندازی کرد تا با خوداظهاری (ثبت‌نام، ارائه مستندات و تکمیل اطلاعات مورد نیاز) در این سامانه ارزیابی و رتبه‌بندی دفاتر پیشخوان انجام شود. به عبارتی هدف از راه‌اندازی این سامانه و رتبه بندی آنها دفاع از حقوق دفاتر، جلوگیری از رانت و اعمال سلیقه شخصی در واگذاری خدمات به دفاتر بود، البته دوسالی است که این دفاتر برای ارائه خدمات بهتر از سوی سازمان تنظیم مقررات و ارتباطات رادیویی ارزیابی می‌شوند تا شاهد توزیع عادلانه و هدفمند خدمات و ارتقای کیفیت ارائه خدمات در دفاتر پیشخوان، تشویق دفاتر پیشخوان به ارتقای جایگاه خود، دسته‌بندی و ارائه خدمات دستگاه‌ها براساس رتبه‌بندی باشیم.

عوامل تأثیرگذار در ارزیابی دفاتر پیشخوان دولت هم شامل خوداظهاری دفاتر براساس مستندات، دریافت امتیاز انجمن استانی، درج امتیاز رضایتمندی متقاضیان خدمت و دریافت نکردن امتیاز منفی در کمیته‌های رسیدگی به تخلفات از جمله عوامل تأثیرگذار در فرایند رتبه‌بندی دفاتر پیشخوان است که بررسی مستندات و تأیید امتیازها در کارگروهی متشکل از نمایندگان مناطق و ستاد رگولاتوری بررسی می‌شود و تأیید امتیازها و مستندات توسط مناطق نه‌گانه سازمان صورت می‌گیرد.

در همین راستا به تازگی سازمان تنظیم مقررات و ارتباطات رادیویی (رگولاتوری) نتایج رتبه‌بندی شش ماهه دوم سال ۱۴۰۰ دفاتر پیشخوان خدمات دولت را اعلام کرد.

شهرام حی‌شاد مدیرکل نظارت بر خدمات پستی و دفاتر پیشخوان خدمات سازمان رگولاتوری در گفت‌وگو با «ایران» گفت: در ارزیابی و رتبه‌بندی ۶ ماهه دوم سال ۱۴۰۰، تعداد ۸ هزار و ۷۱۹ دفتر پیشخوان بررسی شده‌اند که از این تعداد، ۵ هزار و ۴ دفتر رتبه یک، سه هزار و ۶۴۹ دفتر رتبه دو و ۱۰۴ دفتر رتبه سه را کسب کردند.

وی افزود: ارتقای کیفیت ارائه خدمات، توزیع عادلانه و هدفمند خدمات، دسته‌بندی ارائه خدمات دستگاه‌ها بر اساس نتایج رتبه‌بندی و تشویق دفاتر پیشخوان به ارتقای جایگاه خود از مهم‌ترین اهداف رگولاتوری برای ارزیابی این دفاتر است.

حی شاد با اشاره به رتبه‌بندی صددرصدی دفاتر مشمول در چهارمین دوره ارزیابی افزود: در این دوره حدود ۵۷ درصد از دفاتر رتبه یک، ۴۱ درصد رتبه دو و حدود ۲ درصد رتبه سه را به دست آوردند.

وی به به روزرسانی اطلاعات دفاتر پیشخوان در بحث رتبه بندی نیز تأکید کرد و گفت: فضای دفتر، تعداد پرسنل، مکان استقرار دفتر، میزان رضایتمندی مردم از خدمات براساس نتایج نظرسنجی، سابقه فعالیت دارنده پروانه و غیره از شاخص‌های ارزیابی دفاتر پیشخوان خدمات است بنابراین اگر دفاتر اطلاعات خود را به روزرسانی کنند می‌توانند در رتبه بندی ها امتیاز بیشتری بگیرند.

این مسئول درباره اینکه رعایت نکردن چه مواردی در دریافت امتیاز منفی دفاتر پیشخوان تأثیر دارد نیز گفت: دریافت وجوه مازاد بر هزینه خدمات ابلاغی از سوی رگولاتوری، جعل یا مخدوش کردن پرونده و مدارک تأمین‌کنندگان خدمات، تغییر مکان و نشانی دفتر بدون موافقت اداره کل رگولاتوری مناطق، نبود امکانات لازم برای ارائه خدمات به جانبازان، معلولان و سالمندان و غیره از شاخص‌های دارای امتیاز منفی است.

■ روند کند اتصال دستگاه های اجرایی به دفاتر

حی شاد درباره اینکه پیشخوان‌های دولت چه میزان خدمات ارائه می‌دهند، گفت: تمام خدماتی که سازمان امور اداری و استخدامی کشور تاکنون احصا کرده و دارای شناسنامه هستند در پیشخوان‌های دولت نیز قابل ارائه است از این‌رو سازمان امور اداری و استخدامی کشور بیش از ۶۰۰ خدمتی را که باید الکترونیکی شود احصا و شناسنامه دار کرده است که از این میزان ۳۸۷ خدمت در دفاتر پیشخوان به مردم قابل ارائه است.

وی افزود: البته تمام این خدمات هنوز در پیشخوان‌ها قابل ارائه نیست، چرا که دستگاه‌ها برای اتصال خدمات الکترونیکی خود به دفاتر پیشخوان به کندی عمل می‌کنند، چون اعتقاد دارند که هنوز سامانه‌های آنها راه‌اندازی نشده است تا آنها به پنجره واحد ملی خدمات دولت و به‌دنبال آن به دفاتر پیشخوان متصل شوند از این‌رو به نظر می‌رسد دستگاه‌های اجرایی باید به روند کارهای خود شتاب بیشتری بدهند تا افرادی که می‌خواهند از طریق دفاتر پیشخوان خدمات دولت را دریافت کنند، این امکان سریعتر برای آنها فراهم شود.

حی شاد در پاسخ به این سؤال «ایران» که این روزها مسئولان دولت الکترونیکی روی بحث بازنگری کارکرد پیشخوان‌های خدمات دولت تأکید می‌کنند، قرار است در این زمینه چه اتفاقاتی روی دهد، گفت: پیشخوان‌ها دست بخش خصوصی است و ۲۰ سال است که همراه دولت بوده و در پیشبرد اهداف دولت الکترونیک بخصوص در روستاها کمک کرده‌اند ولی دسترسی به خدمات دولت الکترونیکی از طریق اینترنت و تلفن همراه باعث شده است که بخشی از مردم از این طریق به خدمات دولت دسترسی داشته باشند از این‌رو ممکن است که در آینده بخشی از تراکم کار خود را از دست بدهند، هرچند این بخش کماکان باید به مردم کم سواد و بی‌سوادی که امکان دسترسی به خدمات دولت الکترونیکی از خانه و تلفن همراه بواسطه اینترنت ندارند، خدمات ارائه دهد از این‌رو هدف از بازنگری در کارکرد آنها این است که بجز خدمات دولتی، این بخش خدماتی خارج از دولت الکترونیکی نیز ارائه دهد.

مدیرکل نظارت بر خدمات پستی و دفاتر پیشخوان خدمات در ادامه گفت: درآمد و میزان تراکنش‌ها دفاتر معمولاً بیشتر فصلی افزایش می‌یابد. به‌عنوان مثال در بازه زمانی که مردم برای بحث سجام بورس به پیشخوان مراجعه می‌کردند یا هم اکنون بحث ثبت‌نام تبعه افغان وجود دارد و... حتی شاهد ازدحام در دفاتر پیشخوان‌ها هستیم و در این موارد تراکنش کاری و مالی آنها افزایش می‌یابد.

وی درباره اینکه پیشخوان‌ها به کم بودن تعرفه ارائه خدمات نیز اعتراض دارند، آیا قرار است در این زمینه نیز تغییراتی رخ دهد، گفت: افزایش تعرفه در کمیسیون تنظیم مقررات رگولاتوری در حال بررسی است ولی هنوز در این باره به جمع بندی نرسیده‌ایم و بعد از تصمیم‌گیری نهایی نتیجه رسانه‌ای خواهد شد.

آگهی مناقصه عمومی

شرکت مالیبل سایپا در نظر دارد نسبت به انتخاب پیمانکار واجد شرایط به منظور انجام عملیات پرسکاری آهن قراضه از طریق مناقصه عمومی اقدام نماید. لذا متقاضیان می‌توانند از تاریخ ۱۴۰۱/۰۴/۰۴ لغایت ۱۴۰۱/۰۴/۰۹ در ساعات اداری به منظور خرید اسناد مناقصه و کسب اطلاعات بیشتر به محل شرکت واقع در کیلومتر ۱۵/۵ جاده مخصوص کرج، روبه‌روی شرکت سایپا مراجعه نمایند.

هزینه درج آگهی به عهده برنده مناقصه می‌باشد.

تلفن واحد امور پیمانکاران: ۴۴۱۸۰۱۸۴

آگهی مناقصه

شرکت ملی صنایع مس ایران

شماره ۴۱۰۱۱۰۵

موضوع مناقصه: اجرای عملیات جمع‌آوری، حمل و دفع پسماندهای سبز، تر، خشک، جزء، ویژه و پسماندهای عادی و ضایعات و اقلام حجیم در مجتمع مس شهربابک

شرکت ملی صنایع مس ایران درنظر دارد: "اجرای عملیات جمع آوری، حمل و دفع پسماندهای سبز، تر، خشک، جزء، ویژه و پسماندهای عادی و ضایعات و اقلام حجیم در مجتمع مس شهربابک" را از طریق مناقصه عمومی به انجام برساند. جهت کسب اطلاعات بیشتر به سایت‌های رسمی شرکت به آدرس‌های ذیل مراجعه شود.

www.nicico.com
sarcheshmeh.nicico.com
dargah.nicico.com

مناقصه عمومی

شماره ۱۴۰۱/۱۳/ع

شرکت گهر پارک سیرجان (سهامی خاص) در نظر دارد «اجرای سینما گلخانه واقع در دهکده گردشگری گهر پارک» را از طریق برگزاری مناقصه عمومی به پیمانکاران واجد شرایط واگذار نماید. از این‌رو کلیه متقاضیان می‌توانند اسناد مناقصه را از طریق شماره واتس آپ ۰۹۱۳۶۲۱۶۴۳۰ پیگیری و دریافت نمایند.

۱ شرکت در رد یا قبول پیشنهادات مختار است.
۲ سپرده شرکت در مناقصه: مبلغ ۱،۶۰۰،۰۰۰،۰۰۰ ریال (یک میلیارد و ششصد میلیون ریال)
۳ هزینه درج آگهی بر عهده برنده مناقصه می‌باشد.
۴ تاریخ بازدید از پروژه: سه‌شنبه مورخ ۱۴۰۱/۰۴/۰۷ از ساعت ۱۰
۵ آخرین مهلت تسلیم پیشنهادات: ساعت ۱۴ روز شنبه مورخ ۱۴۰۱/۰۴/۱۱
۶ کلیه مشخصات لازم در اسناد مناقصه ذکر گردیده است.
۷ محل تحویل اسناد: سیرجان کیلومتر ۲۰ جاده محور سیرجان شیراز، دهکده گردشگری گهر پارک
۸ لازم به ذکر است پاکات بدون مهر و لاک باز نمی‌شوند.

((نوبت دوم)) شماره مناقصه: ۴۰۱/۰۰۲

آگهی فراخوان شرکت در مناقصه عمومی یک مرحله ای همراه با ارزیابی کیفی

شرکت مجتمع صنعتی ذوب آهن پاسارگاد (سهامی خاص)

موضوع مناقصه: اجاره سرویس های ایاب و ذهاب پرسنل مجتمع صنعتی ذوب آهن پاسارگاد.
مدت قرارداد: یک سال شمسی از تاریخ ابلاغ قرارداد.
مناقصه گزار: شرکت مجتمع صنعتی ذوب آهن پاسارگاد(سهامی خاص)
نحوه دریافت اسناد: کلیه متقاضیان می توانندازتاریخ ۱۴۰۱/۰۳/۳۰ لغایت ۱۴۰۱/۰۴/۱۲ جهت دریافت مدارک مناقصه پس از واریز مبلغ ۲،۰۰۰،۰۰۰ ریال (غیر قابل استرداد) به شماره حساب IR۰۹۰۱۱۰۰۰۰۰۰۰۲۰۰۰۵۹۲۳۹۰۰۵ نزد بانک صنعت و معدن شعبه مرکزی تهران به نام شرکت مجتمع صنعتی ذوب آهن پاسارگاد بابت خرید اسناد مناقصه یا دبیرخانه این شرکت به شماره ۲۱۴-۰۲۱-۴۲۷۸۳۲۱۱ تماس حاصل فرمایند و نسبت به دریافت اسناد مناقصه اقدام نمایند.
مهلت شرکت در مناقصه: شرکت کنندگان در مناقصه میتوانند از تاریخ انتشار آگهی حداکثر تا تاریخ ۱۴۰۱/۰۴/۱۵ نسبت به ارائه پاکت مهر و موم شده اسناد تکمیل شده مناقصه به دبیرخانه دفتر مرکزی مناقصه گزار اقدام نمایند.
مناقصه گزار در رد یا قبول هر یک از پیشنهادات مختار است و هیچ گونه اعتراضی از سوی شرکت کنندگان در مناقصه قابل پذیرش نیست.

کمیسیون معاملات شرکت مجتمع صنعتی ذوب آهن پاسارگاد

فراخوان استعلام ارزیابی کیفی شماره ۱۱۱/الف/۱۴۰۱

شرکت مهندسی خدمات صنعتی ایران‌خودرو (ایسیکو) در نظر دارد نسبت به فراخوان استعلام ارزیابی کیفی درخصوص «انجام عملیات خرید و ساخت ظروف حمل فلزی (پالت) مورد نیاز شرکت ایران خودرو» اقدام نماید.

لذا از کلیه شرکت‌های توانمند و دارای تخصص و تجربه در زمینه فوق دعوت می‌نماید نسبت به دریافت دفترچه ارزیابی کیفی به دو روش ذیل اقدام و فرمهای تکمیل شده را به‌همراه مدارک و مستندات مورد نیاز حداکثر تا ۵ روز پس از انتشار آخرین آگهی به نشانی شرکت ایسیکو ارسال نمایند:

۱ روش حضوری: مراجعه به شرکت ایسیکو به نشانی: کیلومتر ۱۴ آزاد راه تهران - کرج، شهرک پیکانشهر، ساختمان سمند شماره ۳، طبقه اول، مدیریت امور قراردادها، اداره ارزیابی و ارزشیابی پیمانکاران. (کدپستی ۱۴۹۶۷۱۴۱۴۱)
۲ روش غیرحضوری: مراجعه به وب‌سایت شرکت ایسیکو به نشانی: https://www.iseikco.com (بخش شرکای تجاری - آگهی شناسایی منابع)

◄ درصورت نیاز به کارشناسان مربوطه، با شماره‌های ۴۸۲۷۹۸۴۶، ۴۸۲۷۹۵۰۹ و ۴۸۲۷۹۶۲۵ تماس حاصل نمایید.
◄ (ارائه کلیه مجوزهای لازم در زمینه اعلام شده جهت همکاری به‌همراه اسناد الزامی است.)

روابط عمومی شرکت مهندسی خدمات صنعتی ایران خودرو (ایسیکو)

اخبار

آخرین وضعیت مالیات از خودروهای گرانقیمت

مالیات از خودروهای با ارزش بیش از یک میلیارد تومان یکی از پایه‌های مالیاتی جدید در قانون بودجه سال گذشته و امسال است که بررسی عملکرد سازمان امور مالیاتی در دو ماهه ابتدایی سال‌جاری، نشان می‌دهد معادل ۵میلیارد و ۵۵میلیون و ۹۰۰هزار تومان درآمد از انواع خودروهای سواری و وانت دوکابین دارای شماره انتظامی شخصی گرانقیمت حاصل شده است.

به گزارش ایسنا، آخرین اعلام سازمان امور مالیاتی حاکی از آن است که حدود ۵۰ تا ۶۰ میلیارد تومان مالیات از محل خودروهای لوکس شناسایی شده در سال گذشته وصول شده است. لازم به ذکر است برای اخذ مالیات از خودروهای لوکس در سال‌جاری، مجموع ارزش ملاک نیست و هر خودروی بالای یک میلیارد تومان مشمول مالیات خواهد شد.

وصول ۲۷میلیون تومانی مالیات از خانه‌های بالای ۱۰میلیارد

درحالی که انتقاداتی بر روند اخذ مالیات از خانه‌های لوکس مطرح می‌شود و وزیر امور اقتصادی و دارایی نبود ضمانت اجرایی در این زمینه را مانع وصول مالیات از این واحدهای مسکونی می‌داند، عملکرد دو ماهه سازمان مالیاتی نشان می‌دهد که در این مدت فقط ۲۷میلیون و ۴۰۰هزار تومان از خانه‌های گرانقیمت وصول مالیات داشته است.

به گزارش ایسنا، مالیات از واحدهای مسکونی و باغ‌ویلاهایی که ارزش آنها با احتساب عرصه و اعیان بیش از ۱۰میلیارد تومان باشد، از سال گذشته عضوی از خانواده پایه‌های مالیاتی سازمان امور مالیاتی شد و در آن سال بالغ بر ۱۲هزار و ۵۰۰واحد مسکونی لوکس شناسایی شد.

در این بین، آخرین آمار اعلام شده به ایسنا در اواخر سال گذشته درباره وضعیت پرداخت مالیات خانه‌های لوکس بیانگر این است که تا آن زمان معادل ۲۰۰میلیون تومان بوده است.

براساس اعلام مدیرکل دفتر طراحی و تحلیل فرایندهای مالیاتی، در راستای اخذ مالیات از خانه‌های لوکس و مطالبه حق دولت، کسانی که نسبت به پرداخت این مالیات اقدام نکنند، طبق مقررات ماده ۲۱۸ قانون مالیات‌های مستقیم اموالشان برای وصول مالیات با رعایت مقررات قانونی مربوطه توقیف خواهد شد.

معامله توافقی ارز در دامنه‌های ۲۹ و ۳۰ هزار تومان

به گفته رئیس کانون صرافان، روز پنجشنبه ارز توافقی در دامنه‌های ۲۹هزار تومان و ۳۰هزار تومان خرید و فروش شد.

کامران سلطانی‌زاده در گفت‌وگو با فارس، در مورد قیمت ارز در روز دوم تیر ۱۴۰۱ اظهار داشت: تا پایان زمان معاملاتی پنجشنبه، اغلب صرافان خرید و فروش توافقی ارز داشتند.

رئیس کانون صرافان ادامه داد: با این حال تابلوی اعلام نرخ اغلب صرافی‌ها، قیمت ارز مسافری را اعلام می‌کرد. وی افزود: ارز مسافری در این روز در دامنه قیمتی ۲۷۴۰۰ تومان تا ۲۷۸۳۰تومان معامله شد. سلطانی‌زاده اظهار داشت: همچنین ارز توافقی در دامنه ۲۹هزار تومان تا ۳۰هزار و ۳۰۰خرید و فروش شد.

رئیس سازمان برنامه و بودجه با اشاره به برنامه‌های دولت تأکید کرد

تورم کنترل خواهد شد

کارشناسان معتقدند افزایش تورم در خرداد ماه طبیعی بود، چرا که در اواخر اردیبهشت یک جراحی اقتصادی صورت گرفت و ارز ۴۲۰۰ که از دولت قبل به ارث رسیده بود، روندش اصلاح شد

میرکاظمی: هشت ماه است کشور را بدون یک ریال استقراض اداره کردیم

گروه اقتصادی / با انتشار شاخص تورم خردادماه ازسوی مرکزآمار ایران به عنوان نخستین ماه پس از اجرای سیاست اصلاح ارز ترجیحی که شاهد جهش بی سابقه نرخ تورم ماهانه و نقطه به نقطه بودیم، این پرسش اساسی مطرح شد که آیا اعداد و ارقامی که در خردادماه امسال به عنوان شاخص تورم اعلام شده است، در ماه‌های آینده نیز با همین شیب صعودی ادامه خواهد داشت؟ یا اینکه جهش تورم در سومین ماه سال جاری مقطعی بوده و پس از مدتی فروکش می‌کند. در خردادماه امسال، نرخ تورم ماهانه به ۱۲،۲ درصد، تورم نقطه‌ای به ۵۲،۵ درصد و تورم سالانه به ۳۹،۴ درصد رسید.

این درحالی است که اقتصاددانان برای مدیریت و مهار تورم قائل به دو نوع تورم هستند، یکی، تورم هسته (core inflation) که مربوط به عوامل پایدار و دائمی به وجود آورنده تورم است و بر همین اساس کارشناسان اعتقاد دارند که نهاد مسئول برای مهار تورم باید با اندازه‌گیری دقیق تورم هسته و احصای عوامل بروز آن تمام توان خود را بر مهار این بخش از تورم متمرکز کند. تورم دیگری که از دید اقتصاددانان وجود دارد و آمار آن به صورت ماهانه منتشر می‌شود، تورم کل شاخص قیمت مصرف‌کننده (headline inflation)؛ که این تورم شامل دو بخش پایدار (permanent) و بخش گذرا (transitory) می‌شود. تورم هسته در واقع بخش پایدار تورم است که بر اثر سیاست‌های پولی و ارزی بانک مرکزی پدید آمده است. به بیان دیگر، تورم هسته روند بلندمدت تورم کل است.

بدین ترتیب بخش‌گذرای تورم کل نشأت گرفته از شوک‌های موقتی و گذراست که گاهاً اقتصاد را متأثر می‌کنند و اثرات موقت و کوتاه‌مدتی بر تورم می‌گذارند. شوک‌های حاصل از تحولات قیمت نفت در بازارهای بین‌المللی، شوک روانی ناشی از اقدامات خصمانه امریکا و اخیراً سیاست اصلاح ارز ترجیحی که از اواخر اردیبهشت ماه سال جاری اجرا شد، از این دست است.

در این خصوص مثال‌های فراوانی نیز از روند حرکتی نرخ تورم در کشور می‌توان ارائه داد. یکی از نمونه‌ها به آذرماه سال ۱۳۹۸ مربوط می‌شود. در آبان ماه این سال، اصلاح قیمت بنزین در دستور کار دولت وقت قرار گرفت و قیمت بنزین آزاد به ۳ هزار تومان و سهمیه‌ای به هزار و ۵۰۰ تومان افزایش یافت. برهمین اساس درماه بعد یعنی آذرماه شاهد تأثیر تورمی این سیاست هستیم. درحالی که در مهر ۹۸ نرخ تورم ماهانه ۱،۷ درصد بود این رقم در آبان به ۱،۶ درصد و در آذرماه به ۳،۲ درصد افزایش یافت که اختلاف ۱،۶ درصدی آذر به آبان ناشی از شوک افزایش قیمت بنزین بود. اما پس از یک ماه یعنی در دی ماه تورم ماهانه به ۸ دهم درصد نزول کرد که حاکی از تأثیر تورمی کوتاه مدت و مقطعی تغییر قیمت بنزین بود.

■ این تورم مقطعی است

در همین خصوص یک کارشناس اقتصادی درباره افزایش تورم ماهانه در خردادماه اعتقاد دارد: این عدد ناشی از شوک هزینه‌های بعد از حذف دفعی ارز ۴۲۰۰ است و به احتمال زیاد پایدار نیست.

به گزارش ایرنا، محمدطاهر رحیمی ادامه داد: تورم در اصل یعنی افزایش «مداوم» سطح عمومی قیمت‌ها. اما بعضی کشورها دو نوع تورم را محاسبه می‌کنند؛ تورم هسته (core) و تورم هدلاین (Headline). اولی یعنی تورم مزمن که عملاً به معنای همان افزایش‌های «مداوم» است و در دومی افزایش‌های «مقطعی» سطح عمومی قیمت‌ها هم محاسبه شده است.

به گفته رحیمی، در امریکا واگرایی کم‌سابقه‌ای بین تورم هسته (تورم مزمن وپایدار فارغ از نوسانات مقطعی قیمتی) و تورم کل (Headline) پدید آمده است. کارشناس اقتصادی افزود: علت این فاصله گرفتن شاخص‌های تورمی در امریکا این است که سهم پول (در مقابل شبه‌پول) با جهش عجیبی روبه‌رو شده و طبعاً سرعت گردش پول هم سیر افزایشی دارد.

وی افزود: ادامه جنگ روسیه و اوکراین که جهش قیمت‌های انرژی و مواد غذایی و سایر کامودیتی‌ها (کالاها) را به دنبال داشته و تداوم تزریق‌های پولی حمایتی فدرال‌رزرو می‌تواند همان بخش نوسانات مقطعی را هم به تورمی مزمن و پایدار در امریکا تبدیل کند.

عبدالمجید شیخی، اقتصاددان در گفت‌وگو با «ایران» می‌گوید: افزایش تورم در خرداد ماه طبیعی بود، چرا که در اواخر اردیبهشت یک جراحی اقتصادی صورت گرفت و ارز ۴۲۰۰ که از دولت قبل به‌عنوان یک ارثیه شوم به‌دولت کنونی رسیده بود، روندش اصلاح گردید. دولت قبل که زمینی مین‌گذاری شده را به‌دولت سیزدهم تحویل داده‌است، مانند همیشه جرأت اصلاح، روندهای اشتباه گذشته را نداشت و از همین فشار تورمی و احتمال افزایش تورم می‌ترسید، لذا این‌کار و این اصلاح هم به‌دولت سیزدهم واگذار شد. پیش‌بینی می‌شود با توجه به اقدامات دولت سیزدهم از ماه‌های آینده فشار تورمی ناشی از اصلاح ارز ترجیحی بتدریج تخلیه خواهد شد.

■ تورم کنترل خواهد شد

در همین ارتباط، رئیس سازمان برنامه و بودجه گفت: با وجود تحویل خزانه مقروض، دولت را بدون استقراض اداره کردیم، برای کنترل تورم با وجود رشد شدید قیمت‌های جهانی برنامه خوبی در حال تدوین و اجرا است.

به گزارش سازمان برنامه و بودجه، سید مسعود میرکاظمی در دیدار با آیت‌الله جوادی آملی از برنامه دولت برای مهار تورم خبر داد و گفت: سه عامل بدهی‌های تلنبار شده گذشته، رشد قیمت‌های جهانی و برخی تصمیمات اقتصادی که بر اساس تکلیف قانونی انجام شده از علل رشد تورم است. وی افزود: دولت سیزدهم زمانی روی کار آمده که نه خزانه خالی بلکه خزانی مقروض و منفی را تحویل گرفت.

معاون رئیس جمهور ادامه داد: ۶۰ هزار میلیارد تومان در خزانه بدون تخصیص مانده بود، ۵۳۵ هزار میلیارد تومان تعهد خرید اوراق ایجاد شده و ۵۴ هزار میلیارد تومان هم تنها در چهار ماه پایانی دولت قبل از بانک مرکزی استقراض شده بود.

رئیس سازمان برنامه و بودجه با اشاره به رشد هشت برابری نقدینگی در هشت سال گذشته، گفت: یکی از ریشه‌های تورم چاپ پول و استقراض از بانک مرکزی است در حالی که این موضوع خط قرمز ما است و دولت سیزدهم کشور را هشت ماه بدون ریالی استقراض از بانک مرکزی اداره کرد.

میرکاظمی اضافه کرد: بر اساس قانون دولت مکلف به عادلانه کردن یارانه کالاهای اساسی بود، چون در عمل چیزی در قانون به نام ارز ۴۲۰۰ تومانی وجود نداشت.

وی با اشاره به ادامه حمایت‌های ریالی یا کالایی از مردم برای جبران هزینه‌ها، گفت: کشورهایی که سال‌ها با تورم حدود صفر مواجه بودند با رشد شدید قیمت‌های جهانی با تورم تا ۲۰ درصد دست و پنجه نرم می‌کنند، چون قیمت مواد غذایی و انرژی رشد چند برابری داشته است.

معاون رئیس جمهور ادامه داد: در زمان تحویل دولت ذخایر کالاهای اساسی از حد مجاز بسیار پایین‌تر آمده بود ولی در حال حاضر وضعیت ذخایر راهبردی کشور مناسب است.

وی با بیان اینکه سال گذشته با تمام محدودیت‌های مالی و بدهی‌های گذشته بودجه عمرانی به ۱۸۰ هزار میلیارد تومان رسید، تأکید کرد: برنامه دولت تقویت تولید و افزایش صادرات است کما اینکه در سه ماه ابتدایی سال تراز تجاری کشور مثبت و صادرات افزایش خوبی داشته است.

رئیس سازمان برنامه با بیان اینکه دولت برای کنترل تورم برنامه‌ریزی کرده است، گفت: انضباط بودجه، کاهش هزینه‌های غیرضروری و کنترل اضافه برداشت‌ها بانک‌ها با جدیت دنبال خواهد شد.

میرکاظمی ادامه داد: امروز دیگر شاهد مرگ روزانه تا ۷۰۰ نفر از مردم براثر کرونا نیستیم، حتی منابع برای تزریق دوز چهارم واکسن نیز تأمین‌شده است.

وی در پایان از بهبود وضعیت اقتصاد و کنترل تورم خبر داد و افزود: با کنترل تورم، راه افتادن طرح‌های عمرانی، فعال شدن بخش خصوصی در تولید با اهرم کردن منابع دولتی، شاهد رشد بهتر اقتصادی خواهیم بود کما اینکه سال گذشته هم رشد اقتصادی از میانگین در حد صفر هشت ساله به بیش از ۴ درصد رسید.

آگهی مزایده عمومی
شماره ۱۴۰۱/۱۵
شرکت فولاد آلیاژی ایران (سهامی عام)
شرکت فولاد آلیاژی ایران درنظر دارد فروش حدود ۵۰۰۰ تن پوسته اکسیدی را براساس شرایط مندرج در اسناد، از طریق مزایده عمومی به‌فروش برساند.
متقاضیان شرکت در مزایده می‌توانند جهت آگاهی از شرایط مزایده و دریافت اسناد به سایت این شرکت به آدرس www.iasco.ir (قسمت خرید و تأمین‌کنندگان، مناقصه‌ها-مزایده‌ها) مراجعه نمایند.
زمان بازدید: روزهای غیر تعطیل (شنبه تا چهارشنبه) از تاریخ ۱۴۰۱/۰۴/۰۴ لغایت ۱۴۰۱/۰۴/۱۱ از ساعت ۸ لغایت ۱۵ به آدرس: یزد- جاده کنارگذر یزد- کرمان، نرسیده به پایانه باربری، کیلومتر ۲۴جاده فولاد، شرکت فولاد آلیاژی ایران (باهماهنگی قبلی با آقای نیکخواه تلفن ۳۱۲۲۲۵۲۸-۰۳۵)
پیشنهادها می‌بایست تا ساعت ۱۲روز ۱۴۰۱/۰۴/۱۱ به دبیرخانه محرمانه شرکت واقع در محل کارخانه تحویل گردد.
شرکت فولاد آلیاژی ایران - مدیریت امور خرید

مناقصه عمومی
اجاره و تامین جرثقیل ۲۵ تن جهت دکل های حفاری
شرکت عملیات اکتشاف نفت
● مناقصه شماره ۱۱۲-۱۴۰۱: تامین ۱ دستگاه جرثقیل ۲۵ تن جهت دکل ۲۰۲ در میدان نفتی بهبهان
● مناقصه شماره ۱۱۳-۱۴۰۱: تامین ۱ دستگاه جرثقیل ۲۵ تن جهت دکل ۲۰۳ در میدان نفتی بهبهان
● مناقصه شماره ۱۱۴-۱۴۰۱: تامین ۲ دستگاه جرثقیل ۲۵ تن جهت دکل ۲۰۸ در میدان نفتی آزادگان
شرکت عملیات اکتشاف نفت (سهامی خاص) در نظر دارد، جرثقیل های مذکور را از طریق برگزاری ۳ مناقصه عمومی و مجزا بکارگیری نماید.
اطلاعات مناقصه:
۱- تضمین شرکت در مناقصه ۱۱۲: یک فقره چک یا سفته معتبر معادل ۷۰۰،۰۰۰،۰۰۰ ریال
۲- تضمین شرکت در مناقصه ۱۱۳: یک فقره چک یا سفته معتبر معادل ۷۰۰،۰۰۰،۰۰۰ ریال
۳- تضمین شرکت در مناقصه ۱۱۴: یک فقره چک یا سفته معتبر معادل ۹۰۰،۰۰۰،۰۰۰ ریال
۴- مدت هر قرارداد: ۱۲ ماه
۵- مهلت ارسال پاکات: چهارشنبه ۱۴۰۱/۰۴/۱۵
۶- دریافت اسناد از طریق وب سایت، بخش مناقصات و مزایدات:
www.oeoc.ir
۷- تلفن تماس: ۰۹۱۰۷۶۱۷۵۵۶ آقای داروئی

شرکت عملیات اکتشاف نفت
فراخوان شناسایی تامین کنندگان انجام خدمات یکپارچه دکل حفاری خشکی- جرثقیل ۱۰ الی ۵۰ / تریلر- خاور- بنز ۱۰ تن
مهلت اعلام آمادگی یک هفته پس از انتشار آگهی
مهلت تحویل مستندات و مدارک دو هفته پس از اعلام آمادگی
تاریخ چاپ آگهی ۱۴۰۱/۰۴/۰۴
دریافت مدارک از www.oeoc.ir
تماس ۴۱۴۵۱۰۰۰-۰۲۱ داخلی ۲۱۷ پست الکترونیک avl@oeoc.ir

IRAN DAILY
www.newspaper.iran-daily.com
021-88500601-4

نوبت اول
تجدید فراخوان
۷۷۰۰۴۰۰۴۳۵/ت ک م ع/۱۷۵۹
شرکت پالایش نفت تهران (سهامی عام)
خرید شانزده قلم لوازم یدکی آنالایزر پروسسی و زیست محیطی
آخرین مهلت ارسال مدارک، طبق بند ۴ صفحه ۲ اسناد مناقصه تا پایان وقت اداری روز چهارشنبه مورخ ۱۴۰۱/۰۴/۲۲ می‌باشد. برای کسب اطلاعات بیشتر و مبلغ تضمین شرکت در مناقصه به سایت شرکت WWW.TORC.IR بخش مناقصات مراجعه فرمایید.
روابط عمومی شرکت پالایش نفت تهران

نوبت اول
CH2=CH2 CH2=CH2 CH2=CH2 CH2=CH2 CH2=CH2 CH2=CH2
فراخوان مناقصه عمومی
شرکت سهامی پتروشیمی بندرامام (سهامی عام)
B.I.P.C

ردیف	شماره مناقصه	نوع فرآیند	موضوع	مناقصه‌گزار	تاریخ گشایش پاکات	تلفن تماس	مبلغ و نوع سپرده شرکت در مناقصه
۱	۴۰۱/۸/م ن	مناقصه عمومی یک‌مرحله‌ای با ارائه نمونه	خرید ۶۰۰ تن رول کیسه پلاستیکی FFS با تأیید نمونه	شرکت پتروشیمی بندرامام	حداقل ۲ هفته پس از پایان مهلت دریافت پاکات پیشنهاد قیمت	۰۶۱۵۲۲۵۲۳۲۴	۱۱/۲۰۰/۰۰۰/۰۰۰ ریال به‌صورت ضمانت‌نامه بانکی یا واریز وجه نقد به‌حساب شرکت پتروشیمی بندر امام درج شده در اسناد مناقصه مربوط
۲	۴۰۱/۹/م ن	مناقصه عمومی یک‌مرحله‌ای با ارائه نمونه	خرید ۱۷۰ تن رول کیسه استریچ هود با تأیید نمونه	شرکت پتروشیمی بندرامام	حداقل ۲ هفته پس از پایان مهلت دریافت پاکات پیشنهاد قیمت	۰۶۱۵۲۲۵۲۳۲۴	۵/۵۵۰/۰۰۰/۰۰۰ ریال به‌صورت ضمانت‌نامه بانکی یا واریز وجه نقد به‌حساب شرکت پتروشیمی بندر امام درج شده در اسناد مناقصه مربوط

۱ خرید اسناد مناقصه: واریز مبلغ ۵۰۰/۰۰۰ ریال از طریق درگاه پرداخت اینترنتی به نشانی تارنمای مرقوم در ذیل همین آگهی
۲ مهلت، زمان و نشانی اینترنتی جهت دانلود اسناد مناقصه: تا ۷ روز از تاریخ انتشار نوبت دوم این آگهی(به فاصله ۲۴ساعت پس از انتشار نوبت اول)، به‌صورت آنلاین در سایت اینترنتی مرقوم در همین آگهی
۳ مهلت، زمان و نشانی تحویل پاکات "الف" و "ج" مناقصه: ظرف مدت حداقل ۱۰ روز پس از اتمام مهلت دریافت اسناد مربوط (زمان درج شده در اسناد) و به نشانی: استان خوزستان- بندر امام خمینی- مجتمع پتروشیمی بندر امام- ساختمان دفتر مرکزی-دبیرخانه کمیسیون معاملات- اتاق ۱۱۹
این اسناد به نشانی www.bipc.org.ir لینک "سامانه معاملات" قابل مشاهده و پس از تکمیل فرآیند خرید قابل دانلود می‌باشد.
نکته مهم: کلیه مناقصه‌گران الزاماً می‌بایست از طریق آدرس اینترنتی فوق‌الذکر نسبت به خرید و دریافت اسناد مناقصه اقدام نمایند، متذکر و موکد است دانلود اسناد مناقصه شرکت پتروشیمی بندر امام از سایر سایت‌های اینترنتی مناط اعتبار نمی‌باشد.
روابط عمومی شرکت سهامی پتروشیمی بندرامام(سهامی عام)

نوبت اول
CH2=CH2 CH2=CH2 CH2=CH2 CH2=CH2 CH2=CH2 CH2=CH2
فراخوان مجدد مناقصه عمومی
شرکت سهامی پتروشیمی بندرامام
B.I.P.C
انجام پروژه طراحی، تهیه متریال، ساخت و نصب یک دستگاه مخزن کروی جهت ذخیره‌سازی VCM واحد CF مجتمع پتروشیمی بندر امام

ردیف	شماره مناقصه	نوع فرآیند	موضوع مناقصه	مناقصه‌گزار	زمان بازگشایی پاکات	مبلغ و نوع سپرده شرکت در مناقصه
۱	۴۰۰/۵۷/م ن	مناقصه عمومی- یک‌مرحله‌ای - توام با ارزیابی کیفی	انجام‌پروژه طراحی، تهیه متریال، ساخت و نصب یک دستگاه مخزن کروی جهت ذخیره‌سازی VCM واحد CF مجتمع پتروشیمی بندر امام	شرکت پتروشیمی بندر امام تلفن تماس: ۰۶۱۵۲۲۵-۲۳۶۹	دو هفته از تاریخ اعلام نتیجه ارزیابی کیفی مناقصه‌گران	۱/۹۰۰/۰۰۰/۰۰۰ ریال به‌صورت ضمانت‌نامه بانکی یا واریز وجه نقد به‌حساب شرکت پتروشیمی بندر امام درج شده در اسناد مناقصه

۱ نشانی دستگاه مناقصه‌گزار: استان خوزستان- بندر امام خمینی-منطقه ویژه اقتصادی پتروشیمی ماهشهر - مجتمع پتروشیمی بندر امام
۲ شرایط لازم جهت شرکت در مناقصه: ۱-داشتن تجربه ساخت مخزن کروی-۲- دارا بودن گواهی‌نامه تأیید صلاحیت ایمنی از اداره تعاون، کار و رفاه اجتماعی، الزامی است.
۳ مهلت و نحوه خرید اسناد مناقصه: متقاضیان شرکت در مناقصه فوق‌الذکر می‌توانند پس از انتشار نوبت دوم این فراخوان (که ۲۴ ساعت پس از نوبت اول خواهد بود) ظرف مدت هفت روز تقویمی ضمن مراجعه به نشانی الکترونیک www.bipc.org.ir و پرداخت اینترنتی هزینه دریافت اسناد بمبلغ (به عدد) ۵۰۰/۰۰۰ ریال نسبت به تکمیل فرآیند خرید و دانلود اسناد مناقصه اقدام نمایند.
۴ زمان و محل تحویل پاکت پیشنهاد: مهلت تسلیم پاکات، در اسناد مناقصه مشخص شده است لیکن از تاریخ اتمام مهلت مندرج در بند ۳ این فراخوان، حداقل ده (۱۰) روز تقویمی برای تسلیم پاکات پیشنهاد، مهلت در نظر گرفته خواهد شد. محل تحویل پاکات مزبورکه می‌بایست به‌صورت حضوری و توسط نماینده مناقصه‌گر صورت پذیرد، دفترکمیسیون معاملات مجتمع پتروشیمی بندر امام، به نشانی استان خوزستان - بندر امام خمینی - منطقه ویژه اقتصادی پتروشیمی -سایت پنج - مجتمع پتروشیمی بندر امام- ساختمان دفتر مرکزی- اتاق ۱۱۹ -می باشد.
نکات قابل توجه:
۱ در صورت نداشتن تجربه و سابقه ساخت مخزن کروی، متقاضی‌گر فاقد شرط مندرج در بند ۲ این فراخوان، از فرآیند مناقصه‌کنار گذاشته خواهد شد.
۲ متقاضیان می‌بایست کپی مستندات مربوط به سابقه ساخت مخزن کروی و همچنین گواهی‌نامه مذکور در بند ۲ این فراخوان، ممهور به مهر "برابر اصل است" (گواهی شده در دفاتر اسناد رسمی) را در پاکت مربوط قرار داده و ارائه نمایند.
۳ «سایر اطلاعات و جزئیات مربوط در اسناد مناقصه آمده است»
روابط عمومی شرکت سهامی پتروشیمی بندرامام(سهامی عام)

مزایده سراسری املاک

اموال و املاک بنیاد مستضعفان انقلاب اسلامی در نظر دارد تعدادی از املاک مشروحه ذیل را در استان گلستان از طریق مزایده عمومی با شرایط ویژه (به‌صورت اقساط بلند مدت و بدون کارمزد) واگذار نماید. متقاضیان محترم می‌توانند از تاریخ ۱۴۰۱/۰۴/۰۴ لغایت ۱۴۰۱/۰۴/۱۴ همه روزه به‌جز ایام تعطیل از ساعت ۸:۳۰ الی ۱۸ جهت اخذ اطلاعات و بازدید از محل و دریافت فرم شرکت در مزایده و ارائه پیشنهادات خود به آدرس‌های ذیل مراجعه فرمایند.

شماره تماس	آدرس
۳۲۲۲۲۸۹۱ و ۳۲۲۳۸۷۲۱و۳۲۲۳۸۷۲۲-۰۱۷	گرگان، خیابان پنجم آذر، روبه‌روی آذر ۸، اداره کل اموال و املاک استان گلستان
۳۳۲۲۸۴۴۴ و ۳۳۲۹۴۲۴۳-۰۱۷	گنبد، خیابان طالقانی، جنب اداره آموزش و پرورش، دفتر نمایندگی اموال و املاک گنبد

شرایط شرکت در مزایده (رعایت مفاد ذیل الزامی می‌باشد):

۱ اخذ پاکت‌های پیشنهادی به‌همراه اصل چک بانکی در وجه سازمان اموال و املاک بنیاد مستضعفان به‌شماره شناسه ملی ۱۰۱۰۰۱۷۱۹۲۰ به میزان ۵٪ قیمت پایه ملک مورد نظر طبق فرم شرایط شرکت در مزایده همه روزه به‌جز ایام تعطیل در ساعات تعیین شده قابل انجام است. ضمناً در تاریخ ۱۴۰۱/۰۴/۱۵ متقاضیان می‌توانند پاکت‌های پیشنهادی خود را تا ساعت ۹:۳۰ صبح در محل بازگشایی، در صندوق پاکات قرار دهند. (چک بانکی صرفاً چک تضمینی که از بانک‌های عامل اخذ می‌شود خواهد بود.)

۲ پیشنهادات دریافت شده **رأس ساعت ۱۰:۳۰ صبح روز چهارشنبه مورخ ۱۴۰۱/۰۴/۱۵** در محل سالن همایش‌های سازمان تبلیغات اسلامی بازگشایی خواهد شد.

۳ پیشنهادات فاقد سپرده و یا مخدوش و مبهم و مشروط از درجه اعتبار ساقط و رعایت مفاد شرایط شرکت در مزایده الزامی می‌باشد. ضمناً امضای پشت و روی فرم تقاضا ضروری است.

۴ هزینه محضر (حق‌الثبت و حق‌التحریر) بالمناصفه به‌عهده طرفین می‌باشد.

۵ سازمان در رد یا قبول پیشنهادات واصله مختار می‌باشد.

۶ شرکت در مزایده و اخذ اطلاعات فروش املاک کلیه استان‌ها در تهران امکان‌پذیر است. (شماره تماس تهران ۸۸۸۸۰۵۲۹-۰۲۱)

۷ اخذ اطلاعات از دفاتر مزایده و بازدید از املاک لازم و ضروری می‌باشد. بدیهی است در صورت عدم بازدید و اخذ اطلاعات لازم مسؤولیتی متوجه این اداره کل نخواهد بود.

۸ ۱٪ رقم پیشنهادی به‌عنوان هزینه مزایده همزمان با انعقاد قرارداد از برندگان نقداً دریافت می‌گردد، که پیشنهاددهنده با علم به این موضوع نسبت به پیشنهاد قیمت اقدام و هیچ ادعایی در این خصوص پذیرفته نخواهد بود.

۹ برندگان محترم مزایده ملزم به ارائه تأییدیه ثبت‌نام ابلاغ الکترونیک قضایی (سامانه ثنا)، چک میاد و ارائه گردش حساب بانکی خود خواهند بود. بدیهی است درصورت عدم ارائه، امکان انعقاد قرارداد وجود نداشته و تبعات و خسارات وارده به‌عهده برنده مزایده خواهد بود. (سپرده متقاضی ضبط خواهد شد.)

۱۰ بازدید از املاک اجباری می‌باشد و ملک با وضع موجود واگذار می‌گردد.

۱۱ میزان مالکیت تمامی املاک به‌جز موارد مذکور در لیست ذیل ششدانگ می‌باشد.

۱۲ ضمناً چک‌های صادره جهت اقساط ثمن معامله می‌بایست متعلق به شخص خریدار باشد و صدور چک شخص ثالث به هیچ وجه مورد قبول نمی‌باشد.

۱۳ حضور متقاضی مزایده با در دست داشتن مدارک شناسایی جهت شرکت در مزایده الزامی می‌باشد. چنانچه متقاضی نماینده‌ای جهت حضور در مزایده معرفی می‌نماید نماینده باید وکالت رسمی از متقاضی به‌همراه داشته باشد.

۱۴ شرایط فروش کلیه املاک مندرج در لیست مزایده به‌صورت جدول زیر خواهد بود.

ردیف	قیمت پایه مزایده	درصد پرداخت نقدی	درصد پرداختی زمان تحویل ملک	درصد پرداخت قسطی (باقیمانده)	دوره اقساط	درصد تخفیف در صورت پرداخت نقدی نسبت به ۶۰٪ باقیمانده
۱	تا سقف ۱۰۰ میلیارد ریال	۳۰٪	۱۰٪	۶۰٪	۲۴ ماهه	حداکثر ۱۸٪
۲	بالاتر از ۱۰۰ میلیارد ریال	۳۰٪	۱۰٪	۶۰٪	۳۰ ماهه	حداکثر ۱۸٪

آدرس محل بازگشایی پاکت‌های دریافتی:

گرگان، خیابان پنجم آذر، خیابان تختی، سالن اجتماعات اداره کل تبلیغات اسلامی استان گلستان

ردیف	آدرس / قطعه/پلاک ثبتی	عرصه(متر مربع)	اعیان(متر مربع)	نوع ملک کاربری	میزان مالکیت/توضیحات	قیمت پایه(به ریال)
۱	آق قلا خیابان آزادی مابین خیابان خرمشهر و محله آق لر قطعه ۴۹ به پلاک ۶۳۸۵ فرعی از ۶۱۹۹ فرعی از یک-اصلی بخش ۷ آق قلا	۲۰۱/۹۵	۰	مسکونی	ششدانگ، ملک در اختیار بنیاد می‌باشد.	۴،۷۰۰،۰۰۰،۰۰۰
۲	آق قلا خیابان آزادی مابین خیابان خرمشهر و محله آق لر قطعه ۵۰ به پلاک ۶۳۸۶ فرعی از ۶۱۹۹ فرعی از یک-اصلی بخش ۷ آق قلا	۲۰۱/۱۶	۰	مسکونی	ششدانگ، ملک در اختیار بنیاد می‌باشد.	۴،۴۲۴،۰۰۰،۰۰۰
۳	آق قلا خیابان آزادی مابین خیابان خرمشهر و محله آق لر قطعه ۵۱ به پلاک ۶۳۸۷ فرعی از ۶۱۹۹ فرعی از یک-اصلی بخش ۷ آق قلا	۲۰۱/۰۶	۰	مسکونی	ششدانگ، ملک در اختیار بنیاد می‌باشد.	۴،۴۲۴،۰۰۰،۰۰۰
۴	آق قلا خیابان آزادی مابین خیابان خرمشهر و محله آق لر قطعه ۵۲ به پلاک ۶۳۸۸ فرعی از ۶۱۹۹ فرعی از یک-اصلی بخش ۷ آق قلا	۲۰۴/۴۵	۰	مسکونی	ششدانگ، ملک در اختیار بنیاد می‌باشد.	۴،۲۵۶،۰۰۰،۰۰۰
۵	آق قلا خیابان آزادی مابین خیابان خرمشهر و محله آق لر قطعه ۴۹ به پلاک ۶۴۸۵ فرعی از ۶۱۹۹ فرعی از یک-اصلی بخش ۷ آق قلا	۲۷۰/۰۵	۰	مسکونی	ششدانگ، ملک در اختیار بنیاد می‌باشد.	۵،۹۳۶،۰۰۰،۰۰۰
۶	آق قلا خیابان آزادی مابین خیابان خرمشهر و محله آق لر قطعه ۱۵۰ به پلاک ۶۴۸۶ فرعی از ۶۱۹۹ فرعی از یک-اصلی بخش ۷ آق قلا	۲۲۱/۳۱	۰	مسکونی	ششدانگ، ملک در اختیار بنیاد می‌باشد.	۴،۵۹۲،۰۰۰،۰۰۰
۷	آق قلا خیابان آزادی مابین خیابان خرمشهر و محله آق لر قطعه ۱۵۱ به پلاک ۶۴۸۷ فرعی از ۶۱۹۹ فرعی از یک-اصلی بخش ۷ آق قلا	۲۱۴/۷۷	۰	مسکونی	ششدانگ، ملک در اختیار بنیاد می‌باشد.	۴،۴۸۰،۰۰۰،۰۰۰
۸	آق قلا خیابان آزادی مابین خیابان خرمشهر و محله آق لر قطعه ۱۵۲ به پلاک ۶۴۸۸ فرعی از ۶۱۹۹ فرعی از یک-اصلی بخش ۷ آق قلا	۲۰۸/۲۳	۰	مسکونی	ششدانگ، ملک در اختیار بنیاد می‌باشد.	۴،۳۷۰،۰۰۰،۰۰۰
۹	آق قلا خیابان آزادی مابین خیابان خرمشهر و محله آق لر قطعه ۱۵۳ به پلاک ۶۴۸۹ فرعی از ۶۱۹۹ فرعی از یک-اصلی بخش ۷ آق قلا	۲۰۱/۶۹	۰	مسکونی	ششدانگ، ملک در اختیار بنیاد می‌باشد.	۴،۲۵۶،۰۰۰،۰۰۰
۱۰	آق قلا خیابان آزادی مابین خیابان خرمشهر و محله آق لر قطعه ۱۵۴ به پلاک ۶۴۹۰ فرعی از ۶۱۹۹ فرعی از یک-اصلی بخش ۷ آق قلا	۲۲۵/۵۳	۰	مسکونی	ششدانگ، ملک در اختیار بنیاد می‌باشد.	۴،۷۰۰،۰۰۰،۰۰۰
۱۱	آق قلا خیابان آزادی مابین خیابان خرمشهر و محله آق لر قطعه ۱۵۵ به پلاک ۶۴۹۱ فرعی از ۶۱۹۹ فرعی از یک-اصلی بخش ۷ آق قلا	۲۲۴/۰۷	۰	مسکونی	ششدانگ، ملک در اختیار بنیاد می‌باشد.	۴،۷۰۰،۰۰۰،۰۰۰
۱۲	آق قلا خیابان آزادی مابین خیابان خرمشهر و محله آق لر قطعه ۱۵۶ به پلاک ۶۴۹۲ فرعی از ۶۱۹۹ فرعی از یک-اصلی بخش ۷ آق قلا	۲۳۸/۶۵	۰	مسکونی	ششدانگ، ملک در اختیار بنیاد می‌باشد.	۴،۸۲۰،۰۰۰،۰۰۰
۱۳	آق قلا خیابان آزادی مابین خیابان خرمشهر و محله آق لر قطعه ۱۵۷ به پلاک ۶۴۹۳ فرعی از ۶۱۹۹ فرعی از یک-اصلی بخش ۷ آق قلا	۲۲۸/۹۹	۰	مسکونی	ششدانگ، ملک در اختیار بنیاد می‌باشد.	۵،۲۶۴،۰۰۰،۰۰۰
۱۴	آق قلا خیابان آزادی مابین خیابان خرمشهر و محله آق لر قطعه ۱۷۹ به پلاک ۶۵۱۵ فرعی از ۶۱۹۹ فرعی از یک-اصلی بخش ۷ آق قلا	۲۵۰	۰	مسکونی	ششدانگ، ملک در اختیار بنیاد می‌باشد.	۳،۵۸۵،۰۰۰،۰۰۰
۱۵	آق قلا خیابان آزادی مابین خیابان خرمشهر و محله آق لر قطعه ۳۰ به پلاک ۶۳۶۶ فرعی از ۶۱۹۹ فرعی از یک-اصلی بخش ۷ آق قلا	۲۵۰	۰	مسکونی	ششدانگ، ملک در اختیار بنیاد می‌باشد.	۳،۵۸۵،۰۰۰،۰۰۰
۱۶	آق قلا خیابان آزادی مابین خیابان خرمشهر و محله آق لر قطعه ۳۱ به پلاک ۶۳۶۷ فرعی از ۶۱۹۹ فرعی از یک-اصلی بخش ۷ آق قلا	۲۵۰	۰	مسکونی	ششدانگ، ملک در اختیار بنیاد می‌باشد.	۳،۵۸۵،۰۰۰،۰۰۰
۱۷	آق قلا خیابان آزادی مابین خیابان خرمشهر و محله آق لر قطعه ۳۲ به پلاک ۶۳۶۸ فرعی از ۶۱۹۹ فرعی از یک-اصلی بخش ۷ آق قلا	۲۵۰	۰	مسکونی	ششدانگ، ملک در اختیار بنیاد می‌باشد.	۳،۵۸۵،۰۰۰،۰۰۰
۱۸	آق قلا خیابان آزادی مابین خیابان خرمشهر و محله آق لر قطعه ۳۳ به پلاک ۶۳۶۹ فرعی از ۶۱۹۹ فرعی از یک-اصلی بخش ۷ آق قلا	۲۵۰	۰	مسکونی	ششدانگ، ملک در اختیار بنیاد می‌باشد.	۳،۵۸۵،۰۰۰،۰۰۰
۱۹	آق قلا خیابان آزادی مابین خیابان خرمشهر و محله آق لر قطعه ۳۴ به پلاک ۶۳۷۰ فرعی از ۶۱۹۹ فرعی از یک-اصلی بخش ۷ آق قلا	۲۵۰	۰	مسکونی	ششدانگ، ملک در اختیار بنیاد می‌باشد.	۳،۵۸۵،۰۰۰،۰۰۰
۲۰	آق قلا خیابان آزادی مابین خیابان خرمشهر و محله آق لر قطعه ۱۰۴ به پلاک ۶۴۴۰ فرعی از ۶۱۹۹ فرعی از یک-اصلی بخش ۷ آق قلا	۲۲۲/۵۶	۰	تجاری	ششدانگ، ملک در اختیار بنیاد می‌باشد.	۷،۷۳۰،۰۰۰،۰۰۰
۲۱	آق قلا خیابان آزادی مابین خیابان خرمشهر و محله آق لر قطعه ۱۰۵ به پلاک ۶۴۴۱ فرعی از ۶۱۹۹ فرعی از یک-اصلی بخش ۷ آق قلا	۲۰۴/۴۳	۰	تجاری	ششدانگ، ملک در اختیار بنیاد می‌باشد.	۷،۲۰۰،۰۰۰،۰۰۰
۲۲	آق قلا خیابان آزادی مابین خیابان خرمشهر و محله آق لر قطعه ۱۰۶ به پلاک ۶۴۴۲ فرعی از ۶۱۹۹ فرعی از یک-اصلی بخش ۷ آق قلا	۲۰۴/۴۴	۰	تجاری	ششدانگ، ملک در اختیار بنیاد می‌باشد.	۷،۲۰۰،۰۰۰،۰۰۰
۲۳	آق قلا خیابان آزادی مابین خیابان خرمشهر و محله آق لر قطعه ۱۰۷ به پلاک ۶۴۴۳ فرعی از ۶۱۹۹ فرعی از یک-اصلی بخش ۷ آق قلا	۲۰۴/۴۳	۰	تجاری	ششدانگ، ملک در اختیار بنیاد می‌باشد.	۷،۲۰۰،۰۰۰،۰۰۰
۲۴	آق قلا خیابان آزادی مابین خیابان خرمشهر و محله آق لر قطعه ۱۰۸ به پلاک ۶۴۴۴ فرعی از ۶۱۹۹ فرعی از یک-اصلی بخش ۷ آق قلا	۲۰۲/۰۶	۰	تجاری	ششدانگ، ملک در اختیار بنیاد می‌باشد.	۷،۱۰۰،۰۰۰،۰۰۰
۲۵	بندرترکمن خیابان شهید بهشتی قطعه ۷۰ به پلاک ۱۳۱۸۲ فرعی از ۲۲۹۸و۶۰ فرعی از ۱-اصلی بخش ۳ بندرترکمن	۲۲۰	۰	مسکونی	ششدانگ، ملک در اختیار بنیاد می‌باشد.	۴،۹۲۰،۰۰۰،۰۰۰
۲۶	بندرترکمن خیابان شهید بهشتی قطعه ۷۱ به پلاک ۱۳۱۸۳ فرعی از ۲۲۹۸و۶۰ فرعی از ۱-اصلی بخش ۳ بندرترکمن	۲۲۰	۰	مسکونی	ششدانگ، ملک در اختیار بنیاد می‌باشد.	۴،۶۸۰،۰۰۰،۰۰۰
۲۷	بندرترکمن خیابان شهید بهشتی قطعه ۷۲ به پلاک ۱۳۱۸۴ فرعی از ۲۲۹۸و۶۰ فرعی از ۱-اصلی بخش ۳ بندرترکمن	۲۴۰	۰	مسکونی	ششدانگ، ملک در اختیار بنیاد می‌باشد.	۴،۸۰۰،۰۰۰،۰۰۰
۲۸	بندرترکمن خیابان شهید بهشتی قطعه ۵۳ به پلاک ۱۳۱۶۵ فرعی از ۲۲۹۸و۶۰ فرعی از ۱-اصلی بخش ۳ بندرترکمن	۲۴۲	۰	مسکونی	ششدانگ، ملک در اختیار بنیاد می‌باشد.	۴،۳۲۰،۰۰۰،۰۰۰
۲۹	بندرترکمن خیابان شهید بهشتی قطعه ۵۵ به پلاک ۱۳۱۶۷ فرعی از ۲۲۹۸و۶۰ فرعی از ۱-اصلی بخش ۳ بندرترکمن	۲۴۲	۰	مسکونی	ششدانگ، ملک در اختیار بنیاد می‌باشد.	۴،۳۲۰،۰۰۰،۰۰۰
۳۰	بندرترکمن خیابان شهید بهشتی قطعه ۹۵ به پلاک ۱۳۲۰۷ فرعی از ۲۲۹۸و۶۰ فرعی از ۱-اصلی بخش ۳ بندرترکمن	۲۴۰	۰	مسکونی	ششدانگ، ملک در اختیار بنیاد می‌باشد.	۴،۲۰۰،۰۰۰،۰۰۰
۳۱	بندرترکمن خیابان شهید بهشتی قطعه ۹۸ به پلاک ۱۳۲۱۰ فرعی از ۲۲۹۸و۶۰ فرعی از ۱-اصلی بخش ۳ بندرترکمن	۲۶۴	۰	مسکونی	ششدانگ، ملک در اختیار بنیاد می‌باشد.	۴،۴۴۰،۰۰۰،۰۰۰
۳۲	بندرترکمن خیابان شهید بهشتی قطعه ۹۶ به پلاک ۱۳۲۰۸ فرعی از ۲۲۹۸و۶۰ فرعی از ۱-اصلی بخش ۳ بندرترکمن	۲۴۰	۰	مسکونی	ششدانگ، ملک در اختیار بنیاد می‌باشد.	۴،۳۲۰،۰۰۰،۰۰۰
۳۳	بندرترکمن خیابان شهید بهشتی قطعه ۹۷ به پلاک ۱۳۲۰۹ فرعی از ۲۲۹۸و۶۰ فرعی از ۱-اصلی بخش ۳ بندرترکمن	۲۴۰	۰	مسکونی	ششدانگ، ملک در اختیار بنیاد می‌باشد.	۴،۳۲۰،۰۰۰،۰۰۰
۳۴	بندرترکمن خیابان شهید بهشتی قطعه ۹۹ به پلاک ۱۳۲۱۱ فرعی از ۲۲۹۸و۶۰ فرعی از ۱-اصلی بخش ۳ بندرترکمن	۲۴۰	۰	مسکونی	ششدانگ، ملک در اختیار بنیاد می‌باشد.	۴،۳۲۰،۰۰۰،۰۰۰
۳۵	بندرترکمن خیابان شهید بهشتی قطعه ۱۰۰ به پلاک ۱۳۲۱۲ فرعی از ۲۲۹۸و۶۰ فرعی از ۱-اصلی بخش ۳ بندرترکمن	۲۶۴	۰	مسکونی	ششدانگ، ملک در اختیار بنیاد می‌باشد.	۴،۴۴۰،۰۰۰،۰۰۰
۳۶	بندرترکمن خیابان شهید بهشتی قطعه ۱۰ به پلاک ۱۳۲۱۳ فرعی از ۲۲۹۸و۶۰ فرعی از ۱-اصلی بخش ۳ بندرترکمن	۲۶۴	۰	مسکونی	ششدانگ، ملک در اختیار بنیاد می‌باشد.	۴،۶۸۰،۰۰۰،۰۰۰
۳۷	بندرترکمن خیابان شهید بهشتی قطعه ۱۰۲ به پلاک ۱۳۲۱۴ فرعی از ۲۲۹۸و۶۰ فرعی از ۱-اصلی بخش ۳ بندرترکمن	۲۶۴	۰	مسکونی	ششدانگ، ملک در اختیار بنیاد می‌باشد.	۴،۴۴۰،۰۰۰،۰۰۰
۳۸	آزادشهر کمربندی شهید کوهساری قطعه ۴۳۵ به پلاک ۴۳۶ فرعی از یک فرعی از ۴۹-اصلی بخش ۸ آزادشهر	۳۰۰	۰	مسکونی	ششدانگ، ملک در اختیار بنیاد می‌باشد.	۸،۵۲۰،۰۰۰،۰۰۰
۳۹	آزادشهر کمربندی شهید کوهساری قطعه ۵۱ به پلاک ۴۶۳ فرعی از ۴۱۱ فرعی از ۲ فرعی از ۸-اصلی بخش ۸ آزادشهر	۴۰۸/۷	۰	مسکونی	ششدانگ، ملک در اختیار بنیاد می‌باشد.(اولویت خرید با تعاونی های مسکن)	۱۱،۰۰۰،۰۰۰،۰۰۰
۴۰	آزادشهر کمربندی شهید کوهساری قطعه ۵۳ به پلاک ۴۶۵ فرعی از ۴۱۱ فرعی از ۲ فرعی از ۸-اصلی بخش ۸ آزادشهر	۴۱۹/۲۵	۰	مسکونی	ششدانگ، ملک در اختیار بنیاد می‌باشد.(اولویت خرید با تعاونی های مسکن)	۱۱،۴۰۰،۰۰۰،۰۰۰
۴۱	آزادشهر کمربندی شهید کوهساری قطعه ۴۹ به پلاک ۴۶۱ فرعی از ۴۱۱ فرعی از ۲ فرعی از ۸-اصلی بخش ۸ آزادشهر	۵۳۰/۱	۰	مسکونی	ششدانگ، ملک در اختیار بنیاد می‌باشد.(اولویت خرید با تعاونی های مسکن)	۱۴،۴۰۰،۰۰۰،۰۰۰
۴۲	آزادشهر کمربندی شهید کوهساری قطعه ۵۰ به پلاک ۴۶۲ فرعی از ۴۱۱ فرعی از ۲ فرعی از ۸-اصلی بخش ۸ آزادشهر	۴۷۵/۳۷	۰	مسکونی	ششدانگ، ملک در اختیار بنیاد می‌باشد.(اولویت خرید با تعاونی های مسکن)	۱۳،۲۰۰،۰۰۰،۰۰۰
۴۳	آزادشهر کمربندی شهید کوهساری قطعه ۷ به پلاک ۴۱۹ فرعی از ۴۱۱ فرعی از ۲ فرعی از ۸-اصلی بخش ۸ آزادشهر	۴۱۲/۱	۰	مسکونی	ششدانگ، ملک در اختیار بنیاد می‌باشد.	۱۱،۱۶۰،۰۰۰،۰۰۰
۴۴	آزادشهر کمربندی شهید کوهساری قطعه ۸ به پلاک ۴۲۰ فرعی از ۴۱۱ فرعی از ۲ فرعی از ۸-اصلی بخش ۸ آزادشهر	۳۸۶/۹	۰	مسکونی	ششدانگ، ملک در اختیار بنیاد می‌باشد.	۱۰،۹۲۰،۰۰۰،۰۰۰
۴۵	آزادشهر کمربندی شهید کوهساری قطعه ۹ به پلاک ۴۲۱ فرعی از ۴۱۱ فرعی از ۲ فرعی از ۸-اصلی بخش ۸ آزادشهر	۳۴۴/۲۵	۰	مسکونی	ششدانگ، ملک در اختیار بنیاد می‌باشد.	۹،۷۲۰،۰۰۰،۰۰۰
۴۶	آزادشهر کمربندی شهید کوهساری قطعه ۱۰ به پلاک ۴۲۲ فرعی از ۴۱۱ فرعی از ۲ فرعی از ۸-اصلی بخش ۸ آزادشهر	۳۲۱/۵۵	۰	مسکونی	ششدانگ، ملک در اختیار بنیاد می‌باشد.	۸،۹۵۰،۰۰۰،۰۰۰
۴۷	آزادشهر کمربندی شهید کوهساری قطعه ۵۲ به پلاک ۴۶۴ فرعی از ۴۱۱ فرعی از ۲ فرعی از ۸-اصلی بخش ۸ آزادشهر	۴۵۳/۹	۰	مسکونی	ششدانگ، ملک در اختیار بنیاد می‌باشد.(اولویت خرید با تعاونی های مسکن)	۱۲،۳۵۰،۰۰۰،۰۰۰
۴۸	آزادشهر کمربندی شهید کوهساری قطعه ۴۸ به پلاک ۴۶۰ فرعی از ۴۱۱ فرعی از ۲ فرعی از ۸-اصلی بخش ۸ آزادشهر	۶۲۷/۵	۰	مسکونی	ششدانگ، ملک در اختیار بنیاد می‌باشد.(اولویت خرید با تعاونی های مسکن)	۱۷،۰۰۰،۰۰۰،۰۰۰
۴۹	آزادشهر کمربندی شهید کوهساری قطعه ۱۱۴ به پلاک ۱۱۵ فرعی از یک فرعی از ۴۹-اصلی بخش ۸ آزادشهر	۵۳/۳۷	۰	تجاری	ششدانگ، ملک در اختیار بنیاد می‌باشد.	۲،۶۴۰،۰۰۰،۰۰۰
۵۰	آزادشهر کمربندی شهید کوهساری قطعه ۱۱۳ به پلاک ۱۱۴ فرعی از یک فرعی از ۴۹-اصلی بخش ۸ آزادشهر	۵۲/۵۷	۰	تجاری	ششدانگ، ملک در اختیار بنیاد می‌باشد.	۲،۶۴۰،۰۰۰،۰۰۰
۵۱	آزادشهر کمربندی شهید کوهساری قطعه ۱۱۲ به پلاک ۱۱۳ فرعی از یک فرعی از ۴۹-اصلی بخش ۸ آزادشهر	۵۲/۸۴	۰	تجاری	ششدانگ، ملک در اختیار بنیاد می‌باشد.	۲،۶۴۰،۰۰۰،۰۰۰
۵۲	آزادشهر کمربندی شهید کوهساری قطعه ۱۱۱ به پلاک ۱۱۲ فرعی از یک فرعی از ۴۹-اصلی بخش ۸ آزادشهر	۵۳/۴۲	۰	تجاری	ششدانگ، ملک در اختیار بنیاد می‌باشد.	۲،۵۳۰،۰۰۰،۰۰۰
۵۳	آزادشهر کمربندی شهید کوهساری قطعه ۱۰۹ به پلاک ۱۱۰ فرعی از یک فرعی از ۴۹-اصلی بخش ۸ آزادشهر	۳۴/۶۷	۰	تجاری	ششدانگ، ملک در اختیار بنیاد می‌باشد.	۱،۸۰۰،۰۰۰،۰۰۰
۵۴	آزادشهر کمربندی شهید کوهساری قطعه ۴۶۱ به پلاک ۴۶۲ فرعی از یک فرعی از ۴۹-اصلی بخش ۸ آزادشهر	۲۲۰/۳۳	۰	مسکونی	ششدانگ، ملک در اختیار بنیاد می‌باشد.(اولویت خرید با تعاونی های مسکن)	۶،۳۶۰،۰۰۰،۰۰۰
۵۵	آزادشهر کمربندی شهید کوهساری قطعه ۴۶۰ به پلاک ۴۶۱ فرعی از یک فرعی از ۴۹-اصلی بخش ۸ آزادشهر	۲۳۰	۰	مسکونی	ششدانگ، ملک در اختیار بنیاد می‌باشد.(اولویت خرید با تعاونی های مسکن)	۶،۶۶۰،۰۰۰،۰۰۰
۵۶	آزادشهر کمربندی شهید کوهساری قطعه ۴۵۹ به پلاک ۴۶۰ فرعی از یک فرعی از ۴۹-اصلی بخش ۸ آزادشهر	۲۳۰	۰	مسکونی	ششدانگ، ملک در اختیار بنیاد می‌باشد.(اولویت خرید با تعاونی های مسکن)	۶،۶۶۰،۰۰۰،۰۰۰
۵۷	آزادشهر کمربندی شهید کوهساری قطعه ۴۵۸ به پلاک ۴۵۹ فرعی از یک فرعی از ۴۹-اصلی بخش ۸ آزادشهر	۲۳۰	۰	مسکونی	ششدانگ، ملک در اختیار بنیاد می‌باشد.(اولویت خرید با تعاونی های مسکن)	۶،۶۶۰،۰۰۰،۰۰۰
۵۸	آزادشهر کمربندی شهید کوهساری قطعه ۴۵۷ به پلاک ۴۵۸ فرعی از یک فرعی از ۴۹-اصلی بخش ۸ آزادشهر	۲۳۰	۰	مسکونی	ششدانگ، ملک در اختیار بنیاد می‌باشد.(اولویت خرید با تعاونی های مسکن)	۶،۶۶۰،۰۰۰،۰۰۰
۵۹	آزادشهر کمربندی شهید کوهساری قطعه ۴۵۶ به پلاک ۴۵۷ فرعی از یک فرعی از ۴۹-اصلی بخش ۸ آزادشهر	۲۳۰	۰	مسکونی	ششدانگ، ملک در اختیار بنیاد می‌باشد.(اولویت خرید با تعاونی های مسکن)	۶،۶۶۰،۰۰۰،۰۰۰
۶۰	آزادشهر کمربندی شهید کوهساری قطعه ۴۵۵ به پلاک ۴۵۶ فرعی از یک فرعی از ۴۹-اصلی بخش ۸ آزادشهر	۲۳۰	۰	مسکونی	ششدانگ، ملک در اختیار بنیاد می‌باشد.(اولویت خرید با تعاونی های مسکن)	۶،۶۶۰،۰۰۰،۰۰۰
۶۱	آزادشهر کمربندی شهید کوهساری قطعه ۴۵۴ به پلاک ۴۵۵ فرعی از یک فرعی از ۴۹-اصلی بخش ۸ آزادشهر	۲۰۰	۰	مسکونی	ششدانگ، ملک در اختیار بنیاد می‌باشد.(اولویت خرید با تعاونی های مسکن)	۵،۷۶۰،۰۰۰،۰۰۰
۶۲	فاضل آباد خیابان امام رضا (ع) بعد از جایگاه CNG قطعه ۴۲ به پلاک ۴۸۷۷ فرعی از ۳۹۱ فرعی از ۱-اصلی بخش ۶ علی آباد	۱۹۹/۴۱	۰	مسکونی	ششدانگ، ملک در اختیار بنیاد می‌باشد.	۵،۲۹۰،۰۰۰،۰۰۰
۶۳	فاضل آباد خیابان امام رضا (ع) بعد از جایگاه CNG قطعه ۴۱ به پلاک ۴۸۷۶ فرعی از ۳۹۱ فرعی از ۱-اصلی بخش ۶ علی آباد	۱۸۱/۵۲	۰	مسکونی	ششدانگ، ملک در اختیار بنیاد می‌باشد.	۵،۰۶۰،۰۰۰،۰۰۰
۶۴	فاضل آباد خیابان امام رضا (ع) بعد از جایگاه CNG قطعه ۴۴ به پلاک ۴۸۷۹ فرعی از ۳۹۱ فرعی از ۱-اصلی بخش ۶ علی آباد	۲۰۰	۰	مسکونی	ششدانگ، ملک در اختیار بنیاد می‌باشد.	۵،۲۹۰،۰۰۰،۰۰۰
۶۵	فاضل آباد خیابان امام رضا (ع) بعد از جایگاه CNG قطعه ۴۵ به پلاک ۴۸۸۰ فرعی از ۳۹۱ فرعی از ۱-اصلی بخش ۶ علی آباد	۱۹۶	۰	مسکونی	ششدانگ، ملک در اختیار بنیاد می‌باشد.	۵،۴۱۵،۰۰۰،۰۰۰
۶۶	آق قلا ابتدای جاده به‌طرف بندرترکمن روبروی بیمارستان آل جلیل قطعه ۲۰۳ به پلاک ۱۰۱۶ فرعی از ۷۸۴ فرعی از ۳-اصلی بخش ۶ آق قلا	۲۵۰	۰	مسکونی	ششدانگ، ملک در اختیار بنیاد می‌باشد.	۳،۸۰۰،۰۰۰،۰۰۰
۶۷	آق قلا ابتدای جاده به‌طرف بندرترکمن روبروی بیمارستان آل جلیل قطعه ۱۹۵ به پلاک ۱۰۰۸ فرعی از ۷۸۴ فرعی از ۳-اصلی بخش ۶ آق قلا	۲۵۰	۰	مسکونی	ششدانگ، ملک در اختیار بنیاد می‌باشد.	۴،۱۰۰،۰۰۰،۰۰۰
۶۸	آق قلا ابتدای جاده به‌طرف بندرترکمن روبروی بیمارستان آل جلیل قطعه ۱۹۴ به پلاک ۱۰۰۷ فرعی از ۷۸۴ فرعی از ۳-اصلی بخش ۶ آق قلا	۲۴۸	۰	مسکونی	ششدانگ، ملک در اختیار بنیاد می‌باشد.	۴،۱۰۰،۰۰۰،۰۰۰
۶۹	آق قلا ابتدای جاده به‌طرف بندرترکمن روبروی بیمارستان آل جلیل قطعه ۱۹۰ به پلاک ۱۰۰۳ فرعی از ۷۸۴ فرعی از ۳-اصلی بخش ۶ آق قلا	۲۵۰	۰	مسکونی	ششدانگ، ملک در اختیار بنیاد می‌باشد.	۵،۲۰۰،۰۰۰،۰۰۰
۷۰	آق قلا ابتدای جاده به‌طرف بندرترکمن روبروی بیمارستان آل جلیل قطعه ۱۹۷ به پلاک ۱۰۱۰ فرعی از ۷۸۴ فرعی از ۳-اصلی بخش ۶ آق قلا	۲۵۰	۰	مسکونی	ششدانگ، ملک در اختیار بنیاد می‌باشد.	۳،۸۰۰،۰۰۰،۰۰۰
۷۱	آق قلا ابتدای جاده به‌طرف بندرترکمن روبروی بیمارستان آل جلیل قطعه ۲۰۶ به پلاک ۱۰۱۹ فرعی از ۷۸۴ فرعی از ۳-اصلی بخش ۶ آق قلا	۲۵۰	۰	مسکونی	ششدانگ، ملک در اختیار بنیاد می‌باشد.	۳،۹۶۰،۰۰۰،۰۰۰
۷۲	آق قلا ابتدای جاده به‌طرف بندرترکمن روبروی بیمارستان آل جلیل قطعه ۲۰۵ به پلاک ۱۰۱۸ فرعی از ۷۸۴ فرعی از ۳-اصلی بخش ۶ آق قلا	۲۵۰	۰	مسکونی	ششدانگ، ملک در اختیار بنیاد می‌باشد.	۳،۸۰۰،۰۰۰،۰۰۰
۷۳	آق قلا ابتدای جاده به‌طرف بندرترکمن روبروی بیمارستان آل جلیل قطعه ۲۰۷ به پلاک ۱۰۲۰ فرعی از ۷۸۴ فرعی از

گزارش خبری

«ایران» از روند معاملات سهام در بازه ۳ ماهه گزارش می‌دهد

خودرویی ها پرتراکنش ترین گروه معاملاتی در فصل بهار

گروه اقتصادی/ با اتمام معاملات سهام در آخرین روز معاملاتی فصل بهار، بازار برترین‌های خود را از نظر حجم و بازدهی شناخت. براساس آمارهای منتشر شده، در جریان معاملات سه ماهه فصل بهار سال‌جاری، گروه معاملاتی صنعت برق و خدمات وابسته، با ۴۲ درصد، بیشترین رشد قیمت را در میان انواع گروه‌های معاملاتی بازار سهام به خود اختصاص داده است. همچنین در این رده‌بندی دو گروه معاملاتی چاپ و نشر با ۴۰،۹۳ درصد وسیمان، آهک وگچ با ۴۰،۶ درصد در رده‌های بعدی از نظر بیشترین بازدهی قرار گرفته‌اند.
بر این اساس سه گروه معاملاتی پیمانکاری صنعتی با ۲۴،۲۱ درصد، حفاری با ۱۷،۵۵ درصد و سایر مواد معدنی با ۱۱،۵۶ درصد بازدهی منفی در انتهای جدول بازدهی فصل بهار قرار دارند.
این درحالی است که بررسی آمارهای بازدهی سه ماهه بازار نشان می‌دهد که سهامداران در مجموع بازارهای بورس و فرابورس درحدود ۱۲،۲۶ درصد بازدهی به دست آورده‌اند و از این نظر در جایگاه سوم در بین بازارهای سرمایه (ارز، طلا و سود بانکی) قرار گرفته‌اند.
همچنین در این بازه نمادهای «فبستم»، «خچرخش» و«پشاهن» بیشترین رشد قیمت و نمادهای «زاگرس»، «وشمال»و «خلنت» بیشترین ریزش قیمت را به ثبت رساندند.
بیشترین میانگین ارزش معاملات در فصل بهار نیز به نمادهای «خودرو»، «خگستر» و«خساپا» تعلق گرفت و گروه معاملاتی خودرو و ساخت قطعات از نظر حجم و ارزش معاملات در رتبه نخست قرار گرفت.

۱۰ صنعت با بیشترین بازدهی سه ماهه

گروه	بازدهی (درصد)
خدمات رفاهی-برق	۴۲،۰۰
چاپ و نشر	۴۰،۹۳
سیمان ،آهک و گچ	۴۰،۶۰
خرده فروشی	۳۷،۲۶
حمل و نقل بار زمینی	۲۹،۶۸
زغال سنگ	۲۸،۳۴
فعالیت های مهندسی	۲۶،۰۸
فرآورده های نفتی	۲۴،۹۵
شکر	۲۳،۶۴
محصولات زراعی	۲۳،۱۹

۱۰ صنعت با کمترین بازدهی سه ماهه

گروه	بازدهی(درصد)
پیمانکاری صنعتی	-۲۴،۲۱
حفاری	-۱۷،۵۵
سایر مواد معدنی	-۱۱،۵۶
تجهیزات مخابراتی	-۷،۲۲
خودرو	-۰،۹۷
تولیدات فلزات گرانبهای غیر آهن	۱،۵۲
بانک ها و موسسات اعتباری	۲،۶۹
محصولات کاغذی	۳،۰۲
بنادر و کشتیرانی	۳،۴۹
کانی های فلزی	۳،۵۱

۱۰ نماد با بیشترین بازدهی مثبت سه ماهه

نماد	بازدهی (درصد)
فبستم	۲۷۰،۵۹
خچرخش	۲۴۱،۴۱
پشاهن	۲۳۵،۰۷
فمراد	۲۳۴،۶۲
وسالت	۱۹۰،۹۴
فجوش	۱۶۸،۲۹
ثغرب	۱۴۵،۳۷
آبین	۱۴۳،۶۶
کساپا	۱۳۲،۴۷
بتک	۱۲۶،۰۹

۱۰ نماد با بیشترین بازدهی منفی سه ماهه

نماد	بازدهی(درصد)
زاگرس	-۲۸،۴۸
وشمال	-۲۷،۳۰
خلنت	-۲۵،۵۶
انرژی۲	-۲۵،۳۵
ثاباد	-۲۳،۶۸
باباس	-۲۳،۶۷
ثتوسا	-۲۲،۸۲
تپولا	-۱۸،۹۵
نوین	-۱۸،۵۶
فنفت	-۱۸،۲۶

«ایران» در گزارشی تحلیلی بررسی کرد:

بازار در خرداد چگونه گذشت؟

سهام نیروگاهی با ارزش جایگزینی آنها مقایسه می شود بنابراین در مقاطعی مورد استقبال معامله گران قرار می گیرند

رحمت عباسپور
تحلیلگر بازار سهام

عکس: علیرضا صوت اکبر

اصلاح بازار در خرداد ماه، دو دلیل عمده دارد، نخست آن‌که در اردیبهشت ماه دراکثر نمادها شاهد رشد خوبی از قیمت‌ها بودیم.طبیعی است که عده‌ای از سرمایه‌گذاران شروع به شناسایی سود کنند و میزان عرضه بیشتر از تقاضا باشد.بنابراین قیمت‌ها در بازار به سمت تعادل پیش رفت.

دلیل دوم را نیز می‌توان ناشی از افزایش ریسک بازار دانست.

شرایط سیاسی و اقتصادی درخردادماه به گونه‌ای بود که فعالان اقتصادی ترجیح دادند بخشی از پرتفوی سهام خود را نقدکرده و منتظر بمانند تا تأثیر شرایط به وجود آمده را بررسی کنند.

سپس اقدام به سرمایه‌گذاری مجدد کنند که درنتیجه کاهش قیمت‌ها در چنین وضعیتی دور از انتظار نبود. دراین بین، التهاب بازار ارز را نمی‌توان به عنوان رونق آن بازار درنظر گرفت.

اینکه مردم به دنبال حفظ قدرت خرید خود هستند و برای پوشش ریسک کاهش قدرت خرید، دارایی‌های خود را به طلا تبدیل می‌کنند، لزوماً به معنای رونق آن بازار نیست.

در واقع، همان نگرانی که بربازار سرمایه سایه انداخت و ریسک سرمایه‌گذاری در آن بازار را افزایش داد، منجرشد که سرمایه‌گذاری در دارایی‌های واقعی از جمله طلا افزایش یابد که تأثیر آن در افزایش قیمت واحدهای صندوق‌های طلا در بازار سرمایه مشاهده شد.

انتظار می‌رود که در این شرایط دولت با هدف کنترل و کاهش نرخ تورم، نرخ بهره را افزایش دهد.

بنابراین این امر، مهمترین ریسک حال حاضر بازار سرمایه بوده که منجر به افزایش نرخ بازده مورد انتظار سرمایه‌گذاران و متعاقباً کاهش قیمت سهام می‌شود.

در این شرایط، فارغ از میزان عددی شاخص کل و مباحث تکنیکال، رفت و برگشت شاخص کل یا صعود و نزول آن یک دلیل دارد وآن هم این است که وضعیت بازار سرمایه در سال ۱۴۰۰، بر تصمیمات سرمایه‌گذاران اثر گذاشته و فعالان بازار با اندکی افزایش قیمت سهام، شروع به شناسایی سود و کسب بازده می‌کنند.

فضای توأم با ابهام بازار در شرایط کنونی نیز بر این امر افزوده و اخذ تصمیماتی هیجانی را در بین فعالان بازار سرمایه افزایش داده است.

به همین خاطر، با دو روز مثبت بودن بازار، با فشار فروش و افزایش عرضه مواجه می‌شویم و بعد از افت نسبی مجدداً با افزایش تقاضا برای خرید روبه‌رو می‌شویم.

این شرایط تا جایی ادامه دارد که فضا برای سرمایه گذاران شفاف‌تر شود و ریسک‌های سرمایه‌گذاری قابل اندازه‌گیری باشد.

در نتیجه تا آن زمان به صورت مقطعی شاهد صعود و نزول شاخص هستیم.

درحال حاضر به دلیل سخت بودن اندازه‌گیری ریسک، ترجیح سرمایه‌گذاران به انجام سرمایه‌گذاری کوتاه مدت و کسب سود مقطعی است؛ مهمترین تأثیرنگاه کوتاه مدت به سرمایه‌گذاری، این است که تأمین مالی شرکت‌ها از محل آورده نقدی سرمایه‌گذاران با چالش مواجه شده و مهمترین پتانسیل بازار سرمایه که تأمین مالی بلند مدت برای شرکت‌ها است تحت‌الشعاع قرار می‌گیرد و شرکت‌ها به ناچار برای تأمین مالی به سیستم بانکی مراجعه می‌کنند.

باتوجه به اینکه سیستم بانکی نیز برای اعطای تسهیلات با محدودیت مواجه است اکثر شرکت‌ها قادر به تأمین مالی از سیستم بانکی نیستند.

اما کدام سهم‌ها درماه گذشته رشد خوبی داشتند؟

افزایش قیمت محصولات فولادی بویژه میلگرد و تیرآهن که در ساختمان‌سازی کاربرد فراوانی دارند منجر به آن شد که فعالان حوزه ساخت مسکن به دنبال کاهش هزینه‌های ساخت باشند.

با تغییر شیوه ساخت مسکن، سیمان جایگزین محصولات فولادی شد، بنابراین تقاضا برای سیمان به عنوان کالای ارزان قیمت افزایش یافت که با افزایش فروش، رشد سودآوری شرکت‌های سیمانی درسه ماه نخست سال‌جاری محتمل بوده که با افزایش تقاضا برای خرید سهام شرکتهای سیمانی، حاصل آن افزایش قیمت سهام این شرکت‌ها در بازار بود.

واقعیت این است که همواره قیمت سهام نیروگاهی با ارزش جایگزینی آنها مقایسه می‌شود و باتوجه به اینکه ارزش جایگزینی نیروگاه بسیار بیشتر از ارزش بازار آن هاست در مقاطعی از زمان با استقبال مواجه می‌شوند.

استقبال اخیر از سهام نیروگاهی را می‌توان به این دلیل دانست که با شروع فصول گرم سال و افزایش تقاضا برای برق انتظار می‌رود حمایت‌های دولت از نیروگاه‌ها افزایش یابد.

هرچندکه صنعت نیروگاهی کشور از پتانسیل خوبی برای رشد برخوردار است ولی باید منتظر ماند تا وضعیت نیروگاهی از منظر قیمت‌گذاری نرخ برق و تسعیر بدهی‌های ارزی از سوی دولت مشخص شود تا بتوان در خصوص انجام سرمایه‌گذاری بلندمدت در این صنعت تصمیم‌گیری کرد.

استقبال از گروه خودروسازی را نیز باید ناشی از اخبار واگذاری سهام دو خودرو ساز بزرگ کشور توسط دولت دانست که تاکنون قطعی نشده و در مراحل قیمت‌گذاری است.

اما بازار به استقبال این خبر رفته و افزایش قیمت سهام این گروه را نمی‌توان به دلیل بهبود وضعیت سودآوری آن دانست و صرفاً واکنش بازار به اخبار پیرامون این گروه بوده است.

کدال نگر

در این هفته اتفاق می افتد

به پرونده عملکرد سالانه ۱۷ شرکت رسیدگی می‌شود

گروه اقتصادی/ در ادامه برگزاری مجامع عمومی عادی سالانه شرکت‌ها برای سال ۱۴۰۰، در این هفته نیز ۱۷ شرکت بورسی و فرابورسی مجامع خود را برای تصویب صورت‌های مالی و تصمیم‌گیری در مورد تقسیم سود و سایر مواردی که در صلاحیت مجمع باشد برگزار خواهند کرد. لیست مجامع هفته منتهی به ۱۴۰۱/۰۴/۰۹، به شرح جدول زیر است:

لیست مجامع هفته منتهی به (۱۴۰۱/۰۴/۱۶)

نام شرکت	نماد	موضوع مجمع
شنبه (۱۴۰۱/۰۴/۰۴)		
لیزینگ کارآفرین	ولکار	عمومی عادی سالانه
ملی سرب و روی ایرانیان	فسرب	عمومی عادی سالانه
فرآورده‌های سیمان شرق	کفرآور	انتخاب هیات مدیره
دلیجان طلایی شکوه	حشکوه	عمومی عادی سالانه
گروه صنعتی بوتان	لبوتان	عمومی عادی سالانه
سایپا شیشه	کساپا	عمومی عادی سالانه
یکشنبه (۱۴۰۱/۰۴/۰۵)		
ایران پاسا تایر ورابر	پاسا	عمومی عادی سالانه
صنعتی و شیمیایی رنگین	شرنگی	عمومی عادی سالانه
صنایع مس افق کرمان	فافق	عمومی عادی سالانه
مبین وان کیش	اوان	عمومی عادی سالانه
سیمان اردستان	اردستان	اصلاح اساسنامه
کارخانه فارسیت درود	سفارود	انتخاب هیات مدیره
دوشنبه (۱۴۰۱/۰۴/۰۶)		
صنایع بسته بندی مشهد	فبستم	اصلاح اساسنامه
صنعت روی زنگان	زنگان	عمومی عادی سالانه
شهد	قشهد	انتخاب هیات مدیره
غلتک سازان سپاهان	فسازان	عمومی عادی سالانه
مخابرات ایران	اخابر	عمومی عادی سالانه
سه‌شنبه (۱۴۰۱/۰۴/۰۷)		
تولید نیروی برق دماوند	دماوند	عمومی عادی سالانه
چهارشنبه (۱۴۰۱/۰۴/۰۸)		
تولید و مدیریت نیروگاه زاگرس کوثر	بزاگرس	عمومی عادی سالانه
شرکت تولید محور خودرو	خمحور	اصلاح اساسنامه
کشتیرانی آریا	حاریا	اصلاح اساسنامه
سرمایه‌گذاری توسعه صنعت و تجارت	وصنعت	انتخاب هیات مدیره
توسعه صنایع بهشهر	وبشهر	عمومی عادی سالانه
صنعتی و معدنی شمال شرق شاهرود	کشرق	اصلاح اساسنامه
پتروشیمی شازند	شاراک	اصلاح اساسنامه
سرمایه‌گذاری مسکن شمالغرب	ثغرب	سایر موارد
شرکت الحاوی	دحاوی	عمومی عادی سالانه
پنجشنبه (۱۴۰۱/۰۴/۰۹)		
دارویی و بهداشتی لقمان	دلقما	عمومی عادی سالانه

آگهی مناقصه شماره ب - ۲۵ - ۱۴۰۱

● **مناقصه‌گزار:** صنایع شهید چمران
● **موضوع:** صنایع شهید چمران در نظر دارد خرید خدمات ماشین‌کاری به‌شرح ذیل با مشخصات ذکرشده در اسناد فنی را به پیمانکاران واجد شرایط واگذار نماید.
● **محل تحویل اسناد مناقصه:** تهران، چهارراه تهرانپارس، خیابان دماوند، سه راه آزمایش، کیلومتر یک جاده تلو، صنایع شهید چمران، معاونت تولید بدون کارخانه
● **مهلت تحویل اسناد مناقصه:** طی دو هفته از انتشار آگهی
● **اوقات تحویل اسناد مناقصه:** روزهای شنبه الی چهارشنبه از ساعت ۸ الی ۱۶
● تضمین شرکت در مناقصه معادل ۵٪ قیمت پیشنهادی و به‌صورت ضمانت‌نامه بانکی، چک تضمین شده بانکی و یا واریز نقدی
● هزینه آگهی به‌عهده برنده/برندگان مناقصه می‌باشد.
● داشتن گواهی‌نامه سمتای مرتبط با حوزه فعالیت جهت شرکت‌کنندگان در مناقصه الزامی است.
● مناقصه‌گزار در رد یا قبول تمام و یا هر یک از پیشنهادها مختار می‌باشد.
● **جهت کسب اطلاعات بیشتر با تلفن شماره ۷۷۰۰۶۴۲۰ و موبایل ۰۹۱۲۷۲۵۵۸۰۹ تماس حاصل فرمایید.**

ردیف	کد قطعه	تعداد
۱	۱۱-۰۰-۰۱	۱۰۰۰ عدد

آگهی مناقصه شماره ب - ۲۳ - ۱۴۰۱

● **مناقصه‌گزار:** صنایع شهید چمران
● **موضوع:** صنایع شهید چمران در نظر دارد خرید خدمات ماشینکاری به‌شرح ذیل با مشخصات ذکرشده در اسناد فنی را به پیمانکاران واجد شرایط واگذار نماید.
● **محل تحویل اسناد مناقصه:** تهران، چهارراه تهرانپارس، خیابان دماوند، سه راه آزمایش، کیلومتر یک جاده تلو، صنایع شهید چمران، معاونت تولید بدون کارخانه
● **مهلت تحویل اسناد مناقصه:** طی دو هفته از انتشار آگهی
● **اوقات تحویل اسناد مناقصه:** روزهای شنبه الی چهارشنبه از ساعت ۸ الی ۱۶
تضمین شرکت در مناقصه معادل ۵٪ قیمت پیشنهادی و به‌صورت ضمانت‌نامه بانکی، چک تضمین شده بانکی و یا واریز نقدی
● هزینه آگهی به‌عهده برنده/برندگان مناقصه می‌باشد.
● داشتن گواهی‌نامه سمتای مرتبط با حوزه فعالیت جهت شرکت‌کنندگان در مناقصه الزامی است.
● مناقصه‌گزار در رد یا قبول تمام و یا هر یک از پیشنهادها مختار می‌باشد.
● **جهت کسب اطلاعات بیشتر با تلفن شماره ۷۷۰۰۶۴۲۰ موبایل ۰۹۱۲۳۳۶۵۴۸۹ تماس حاصل فرمایید.**

ردیف	کد قطعه	تعداد
۱	۰۴-۹۵	۲۰۰ عدد
۲	۰۴-۹۶	۲۰۰ عدد

آگهی مناقصه شماره ب - ۲۴ - ۱۴۰۱

● **مناقصه‌گزار:** صنایع شهید چمران
● **موضوع:** صنایع شهید چمران در نظر دارد خرید خدمات ماشین‌کاری به‌شرح ذیل با مشخصات ذکرشده در اسناد فنی را به پیمانکاران واجد شرایط واگذار نماید.
● **محل تحویل اسناد مناقصه:** تهران، چهارراه تهرانپارس، خیابان دماوند، سه راه آزمایش، کیلومتر یک جاده تلو، صنایع شهید چمران، معاونت تولید بدون کارخانه
● **مهلت تحویل اسناد مناقصه:** طی دو هفته از انتشار آگهی
● **اوقات تحویل اسناد مناقصه:** روزهای شنبه الی چهارشنبه از ساعت ۸ الی ۱۶
● تضمین شرکت در مناقصه معادل ۵٪ قیمت پیشنهادی و به‌صورت ضمانت‌نامه بانکی، چک تضمین شده بانکی و یا واریز نقدی
● هزینه آگهی به‌عهده برنده/برندگان مناقصه می‌باشد.
● داشتن گواهی‌نامه سمتای مرتبط با حوزه فعالیت جهت شرکت‌کنندگان در مناقصه الزامی است.
● مناقصه‌گزار در رد یا قبول تمام و یا هر یک از پیشنهادها مختار می‌باشد.
● **جهت کسب اطلاعات بیشتر با تلفن شماره ۷۷۰۰۶۴۲۰ و موبایل ۰۹۱۲۳۳۶۵۴۸۹ تماس حاصل فرمایید.**

ردیف	کد قطعه	تعداد
۱	Tg-۱۲-۰۷۴ (خشن تراشی)	۲۰۰ عدد
۲	Tg-۱۲-۰۷۴ (ماشین‌کاری نهایی)	۲۰۰ عدد
۳	Tg-۱۲-۰۳۶	۶۰۰ عدد
۴	Tg-۱۲-۱۴۹	۲۰۰ عدد
۵	Tg-۱۲-۱۸	۲۰۰ عدد
۶	Tg-۱۲-۰۱۹	۲۰۰ عدد

آگهی حق تقدم
شرکت تأمین و توسعه زیرساخت خلیج‌فارس (سهامی خاص)

PGIDSCO

ثبت شده به‌شماره ۲۰۵۷۷ و شناسه ملی ۱۴۰۰۹۵۴۵۴۵۹ به‌اطلاع کلیه سهامداران شرکت تأمین و توسعه زیر ساخت خلیج‌فارس سهامی خاص ثبت شده به‌شماره۲۰۵۷۷ می‌رساند.

با عنایت به مصوبه مجمع عمومی فوق‌العاده مورخ ۱۴۰۱/۰۲/۳۱ و تفویض اختیار عملی نمودن افزایش سرمایه به هیأت‌مدیره، نظر به اینکه مقرر است سرمایه شرکت از مبلغ ۴،۰۰۰،۰۰۰،۰۰۰،۰۰۰ ریال به‌مبلغ ۱۰،۰۰۰،۰۰۰،۰۰۰،۹۰۰ ریال منقسم به ۹۰۰،۰۰۰،۰۰۰ سهم جدید به‌مبلغ اسمی هر سهم ۱۰،۰۰۰ ریال از طریق آورده نقدی (فروش نقدی حق تقدم سهام) افزایش یابد از کلیه سهامداران محترم شرکت درخواست می‌شود از تاریخ نشر این آگهی به‌مدت ۶۰ روز از حق تقدم خود نسبت به خرید سهم استفاده نمایند و مبلغ اسمی خرید سهام را به‌حساب جاری شماره IR۴۳_۰۱۷۰_۰۰۰۰_۰۱۱_۳۸۴۲_۹۲۲۰_۰۰ نزد بانک ملی شعبه گلشهر بندرعباس کد ۷۸۷۳ واریز و یک نسخه از فیش واریزی را به آدرس این شرکت واقع در استان هرمزگان، شهرستان بندرعباس، شهر بندرعباس، محله آزادگان، بلوار امام‌خمینی، کوچه آزادگان ۱، مجتمع عرفان، طبقه پنجم، واحد ۶۳ کدپستی ۷۹۱۵۷۳۹۹۹۷ تسلیم نمایند.
بدیهی است پس از انقضای مهلت قانونی هیأت‌مدیره می‌تواند حق تقدم استفاده‌نشده را به سایر سهامداران و یا به هر قید و شرطی که صلاح بداند واگذار نموده و نهایتاً تا هر سقفی که سرمایه افزایش یافته باشد نسبت به ثبت سرمایه جدید شرکت و اصلاح ماده ۵ اساسنامه اقدام نماید.

هیات‌مدیره شرکت

آگهی مناقصه شماره ب - ۲۷ - ۱۴۰۱

● **مناقصه‌گزار:** صنایع شهید چمران
● **موضوع:** صنایع شهید چمران در نظر دارد تأمین تعداد ۲۰۰ عدد موتور الکتریکی را از پیمانکاران واجد شرایط تأمین نماید.
● **محل تحویل اسناد مناقصه:** تهران، چهارراه تهرانپارس، خیابان دماوند، سه راه آزمایش، کیلومتر یک جاده تلو، صنایع شهید چمران، معاونت تولید بدون کارخانه
● **مهلت تحویل اسناد مناقصه:** طی دو هفته از انتشار آگهی
● **اوقات تحویل اسناد مناقصه:** روزهای شنبه الی چهارشنبه از ساعت ۸ الی ۱۶
● تضمین شرکت در مناقصه معادل ۵٪ قیمت پیشنهادی و به‌صورت ضمانت‌نامه بانکی، چک تضمین شده بانکی و یا واریز نقدی
● هزینه آگهی به‌عهده برنده/برندگان مناقصه می‌باشد.
● داشتن گواهی‌نامه سمتای مرتبط با حوزه فعالیت جهت شرکت‌کنندگان در مناقصه الزامی است.
● مناقصه‌گزار در رد یا قبول تمام و یا هر یک از پیشنهادها مختار می‌باشد.
● **جهت کسب اطلاعات بیشتر با تلفن شماره ۷۷۰۰۶۴۲۰ و موبایل ۰۹۱۲۵۳۵۵۶۶۱ تماس حاصل فرمایید.**

آگهی مناقصه شماره ب - ۲۶ - ۱۴۰۱

● **مناقصه‌گزار:** صنایع شهید چمران
● **موضوع:** صنایع شهید چمران در نظر دارد خرید خدمات ماشین‌کاری به‌شرح ذیل با مشخصات ذکرشده در اسناد فنی را به پیمانکاران واجد شرایط واگذار نماید.
● **محل تحویل اسناد مناقصه:** تهران، چهارراه تهرانپارس، خیابان دماوند، سه راه آزمایش، کیلومتر یک جاده تلو، صنایع شهید چمران، معاونت تولید بدون کارخانه
● **مهلت تحویل اسناد مناقصه:** طی دو هفته از انتشار آگهی
● **اوقات تحویل اسناد مناقصه:** روزهای شنبه الی چهارشنبه از ساعت ۸ الی ۱۶
● تضمین شرکت در مناقصه معادل ۵٪ قیمت پیشنهادی و به‌صورت ضمانت‌نامه بانکی، چک تضمین شده بانکی و یا واریز نقدی
● هزینه آگهی به‌عهده برنده/برندگان مناقصه می‌باشد.
● داشتن گواهی‌نامه سمتای مرتبط با حوزه فعالیت جهت شرکت‌کنندگان در مناقصه الزامی است.
● مناقصه‌گزار در رد یا قبول تمام و یا هر یک از پیشنهادها مختار می‌باشد.
● **جهت کسب اطلاعات بیشتر با تلفن شماره ۷۷۰۰۶۴۲۰ و موبایل ۰۹۱۹۸۰۳۵۳۳۰ تماس حاصل فرمایید.**

ردیف	کد قطعه	تعداد
۱	۱۱-۰۰-۰۱ (خرید کامل)	۱۰۰۰ عدد
۲	۱۱-۰۰-۰۱ (خرید خدمات)	۵۰۰ عدد

آگهی فراخوان
انتخاب مشاور مدیریت طرح

نوبت دوم

سازمان ملی زمین و مسکن

سازمان ملی زمین و مسکن در نظر دارد خدمات مدیریت طرح در پروژه‌های سرمایه‌گذاری و مشارکت خود را در سراسر کشور با برگزاری فراخوان عمومی و از طریق سامانه تدارکات الکترونیک دولت به مشاور مدیریت طرح منتخب واگذار نماید.
کلیه شرکت‌های حقوقی مهندسین مشاور دارای رتبه یک خدمات مدیریت طرح در رشته ساختمان‌های مسکونی، اداری و... می‌توانند برای دریافت اسناد و مدارک فراخوان به ترتیب ذیل اقدام نمایند.
کلیه مراحل برگزاری فراخوان از دریافت اسناد تا ارائه پیشنهادات و بازگشایی پاکات از طریق درگاه سامانه تدارکات الکترونیک دولت (ستاد) به آدرس WWW.SETADIRAN.IR انجام خواهد شد.
◄ آخرین مهلت زمانی ثبت‌نام و دریافت اسناد از تاریخ ۱۴۰۱/۴/۵ تا تاریخ ۱۴۰۱/۴/۱۰ می‌باشد.
◄ آخرین مهلت زمانی ارسال پیشنهادات در سامانه ستاد، تا پایان ساعت اداری روز شنبه مورخ ۱۴۰۱/۴/۲۵ می‌باشد و بعد از زمان مذکور هیچ‌گونه پیشنهادی پذیرفته نخواهد شد. جلسه بازگشایی پاکات ساعت ۱۱ روز یکشنبه مورخ ۱۴۰۱/۴/۲۶ می‌باشد.
نشانی: تهران، میدان ونک، خیابان شهید خدامی، چهارراه نیروی انتظامی، پلاک ۵۶، سازمان ملی زمین و مسکن
تلفن تماس دستگاه مناقصه‌گزار: ۸۸۷۷۶۷۱۳-۰۲۱ اطلاعات مرکز تماس سامانه ستاد ایران: ۴۱۹۳۴-۰۲۱
(هزینه درج آگهی از برنده مناقصه دریافت خواهد شد. درج این آگهی هیچ‌گونه تعهدی برای دستگاه مناقصه‌گزار ایجاد نمی‌نماید.)

سازمان ملی زمین و مسکن

آگهی فراخوان ارزیابی کیفی

نوبت دوم

شرکت توزیع نیروی برق سیستان و بلوچستان در نظر دارد فراخوان ارزیابی کیفی جهت برگزاری مناقصه عمومی بشماره ۶-۱۴۰۱ با موضوع شناسایی تامین‌کنندگان واجد شرایط جهت خرید انواع کات اوت فیوز را از طریق سامانه تدارکات الکترونیکی دولت به آدرس www.setadiran.ir برگزار نماید. لازم است مناقصه‌گران در صورت عدم عضویت قبلی، مراحل ثبت‌نام در سایت مذکور و دریافت گواهی امضای الکترونیکی را جهت شرکت در مناقصه محقق سازند. تاریخ انتشار فراخوان در سامانه تاریخ ۱۴۰۱/۰۴/۰۴ می‌باشد. اطلاعات و اسناد مناقصه عمومی پس از برگزاری فرآیند ارزیابی کیفی و ارسال دعوت‌نامه از طریق سامانه ستاد به مناقصه‌گران ارسال خواهد شد.
■ **مناقصه‌گزار:** شرکت توزیع نیروی برق سیستان وبلوچستان
■ **نوع مناقصه:** عمومی دو مرحله‌ای با ارزیابی کیفی
■ **موضوع مناقصه:** شناسایی تامین‌کنندگان واجد شرایط جهت خرید انواع کات اوت فیوز
■ **مهلت و نحوه دریافت استعلام ارزیابی کیفی:** متقاضیان می‌توانند ازتاریخ ۱۴۰۱/۰۴/۰۴ لغایت ۱۴۰۱/۰۴/۰۸ به سامانه الکترونیکی تدارکات دولت به آدرس www.setadiran.ir مراجعه و نسبت به دریافت استعلام ارزیابی کیفی اقدام نمایند.
■ **اطلاعات تماس مناقصه‌گزار:**
تلفن ۳۱۳۷۳۴۰-۰۵۴ و ۳۱۳۷۳۴۸-۰۵۴ فکس ۳۱۳۷۳۳۷-۰۵۴ پیام کوتاه ۰۹۳۰۷۲۸۰۲۰۰
پست الکترونیک: sbepdc@gmail.com وب: www.sbepdc.ir
■ **مهلت تحویل استعلام ارزیابی کیفی:** پیشنهاددهندگان می‌بایست ضمن بارگذاری تصاویر استعلام تکمیل شده ارزیابی کیفی بهمراه مستندات درخواست شده در سامانه الکترونیکی دولت تا ساعت ۱۳ روز شنبه مورخ ۱۴۰۱/۰۴/۲۵ نسبت به ارسال اصل مدارک مطابق شرایط درج شده در استعلام ارزیابی کیفی در پاکت لاک و مهر شده تا مهلت تعیین شده فوق به دبیرخانه شرکت به آدرس زاهدان، خیابان دانشگاه، نبش دانشگاه ۳۷، شرکت توزیع نیروی برق سیستان وبلوچستان اقدام نمایند. لازم بهذکر است تمامی فرآیند ارزیابی کیفی از طریق سامانه تدارکات دولت صورت می‌پذیرد.
تاریخ و محل بازگشایی پاکات ارزیابی کیفی: پیشنهادات ارائه شده در سامانه تدارکات دولت در ساعت ۱۴:۳۰ روز شنبه مورخ ۱۴۰۱/۰۴/۲۵ در سالن کنفرانس شرکت توزیع نیروی برق سیستان و بلوچستان گشایش خواهد شد.
در ضمن مناقصه‌گران درصورت عدم عضویت قبلی در سامانه تدارکات دولت ، می‌بایست به سایت یاد شده مراجعه و نسبت به ثبت‌نام و دریافت امضای الکترونیکی اقدام نمایند. جهت اطلاعات بیشتر در این خصوص می‌توانید با شماره تلفن ۴۱۹۳۴-۰۲۱ تماس حاصل فرمایید.
متقاضیان می‌توانند جهت کسب اطلاعات بیشتر به سایت معاملات صنعت برق به نشانی Tender.tavanir.org.ir یا سایت شرکت توزیع نیروی برق سیستان و بلوچستان به نشانی www.sbepdc.ir همچنین پایگاه ملی مناقصات به آدرس www.iets.mporg.ir مراجعه فرمایند. بدیهی است این شرکت در رد یا قبول پیشنهادات مختار است. «سایر اطلاعات و جزئیات مربوط در اسناد مناقصه مندرج است».

امور تدارکات و قراردادها - شرکت توزیع نیروی برق سیستان وبلوچستان

«ایران» از برنامه های دولت برای کسب درآمد ۲۰ میلیارد دلاری از ترانزیت ۱۴۰۱ گزارش می دهد

درآمد ترانزیت در سال جاری، ۱۶ برابر فروش نفت در ۱۳۹۹

در سال ۱۳۹۹ فروش نفت خام ایران ۱/۲ میلیارد دلار بود، در صورتی که برنامه دولت برای سال ۱۴۰۱ ترانزیت ۲۰ میلیون تنی است که ۲۰ میلیارد دلار برای ایران ارزآوری دارد

گروه اقتصادی - برای اولین بار دولت کارگروه ترانزیتی را تشکیل داده است، این کارگروه مسئول تنظیم قوانین، راهکارها و برنامه‌های جدید برای تسهیل و رشد ترانزیت و به دنبال آن دستیابی به درآمدهای بالای ارزی در کشور است. پیش از این شورای ترانزیت در کشور داشتیم که در دهه گذشته این شورا فقط چند جلسه تشکیل داده بود و می‌توان گفت شورای ترانزیت تعطیل شده و موضوع ترانزیت در کشور رها شد. آمار ترانزیتی نیز نشان می‌دهد از ۱۳ میلیون تن ترانزیت اوایل دهه ۹۰، با کاهش محسوس در اواخر این دهه، به ۷ میلیون تن ترانزیت در سال ۹۹ رسید که می‌توان گفت در این بخش مهم اقتصادی و امنیتی به جای رشد و پیشرفت، عقبگرد را تجربه کردیم. دولت سیزدهم به دنبال افزایش سهم ایران از تبادلات منطقه‌ای است، یکی از راهکارهای اساسی در این مسیر، رونق ترانزیت است که علاوه بر درآمدهای ارزی، جایگاه منطقه‌ای و بین‌المللی ایران را با وجود تحریم‌ها حفظ می‌کند.

■ توسعه ترانزیت با طرح جامع

نخستین نشست کارگروه ترانزیت کشور، هفته گذشته به ریاست محمد مخبر، معاون اول رئیس‌جمهور تشکیل شد. در این نشست دو برنامه بلندمدت و کوتاه‌مدت برای رشد ترانزیت مطرح شد که به‌زودی تدوین و اجرا می‌شود.

جواد هدایتی، مدیرکل دفتر ترانزیت سازمان راهداری و حمل و نقل جاده‌ای در گفت‌وگو با «ایران» گفت: هدف دولت در کوتاه مدت، ترانزیت ۲۰ میلیون تن کالا است که پیش‌بینی می‌کنیم تا آخر امسال ۱۵ میلیون تن آن قطعی شود، البته اگر برخی زیرساخت‌ها آماده و هماهنگی‌ها انجام شود ترانزیت ۲۰ میلیون تنی در سال ۱۴۰۱ محقق می‌شود. در برنامه بلندمدت، ترانزیت ۵۰ میلیون تنی در برنامه بخش حمل و نقل قرار گرفته است.

به گفته هدایتی با توجه به شرایط سیاسی و اقتصادی یک سال اخیر در منطقه و جهان، شرایط لجستیکی دچار تحولات عظیمی شده است که تحریم روسیه در رأس عوامل این تحولات قرار دارد.

وی افزود: با تحریم روسیه، کریدورهای منطقه‌ای مانند ترانس سیبری با محدودیت شدید ترانزیت مواجه است. کریدور ترانس-سیبری به عنوان مهم‌ترین مسیر زمینی متصل‌کننده آسیا و اروپا بود؛ طبق آمار موجود تا پیش از جنگ روسیه و اوکراین، سالانه حدود ۱,۵ میلیون کانتینر میان چین و اروپا از مسیر قزاقستان، روسیه و بلاروس عبور می‌کرد اما به گفته مدیرکل دفتر ترانزیتی سازمان راهداری، با تحریم روسیه ظرفیت این مسیر به یک دهم کاهش یافته است و اکنون توجه به شاخه جنوبی کریدور شرق به غرب دریای خزر از قزاقستان-ترکمنستان -ایران به سمت ترکیه برای انتقال کالا از چین به سمت اروپا مورد توجه قرار گرفته است.

با توجه به موقعیت استراتژیک و ژئوپولیتیک ایران که در مرکز کریدور جنوبی خزر قرار گرفته است، تمایل کشورها برای انتقال بار از ایران بیشتر است چون این انتقال با زمان و هزینه کمتری خواهد بود. برای جذب بار جدید بعد از تحریم روسیه، کارگروه ترانزیت بر لزوم اولویت‌بندی پروژه‌های توسعه ترانزیت به همراه زمانبندی مشخص و تعیین مجری طرح‌ها تأکید کرد. معاون اول رئیس‌جمهور به عنوان رئیس این کارگروه تأکید کرده که «با رویکرد جدی دولت، شاهد تکمیل زیرساخت‌ها و اصلاح رویه‌ها برای توسعه ترانزیت در ابعاد مختلف ترانزیت بار، مسافر، انرژی و اطلاعات خواهیم بود.» با توجه به فرصتی که بعد از تحریم روسیه، پیش روی ایران قرار گرفته، ایران می‌تواند با توسعه ظرفیت‌ها، به نقطه انتقال بار در منطقه تبدیل شود. به همین منظور وزارت راه و شهرسازی به عنوان متولی حمل و نقل، از سوی کارگروه ترانزیت مأموریت دارد ظرف ۳ماه طرح جامع توسعه ترانزیت کشور را تدوین و یک برنامه عملیاتی کامل که در آن مجری، زمانبندی اجرا و منابع مالی مورد نیاز مشخص باشد را ارائه کند.

■ اولویت تکمیل مسیرهای ریلی

ترجیح کشورها استفاده از حمل و نقل یکسره است. چون بیشتر انتقال بار منطقه از چین به سمت اروپا، با استفاده از بخش ریلی در روسیه بوده است اکنون نیز استفاده از حمل و نقل ریلی در اولویت است. در کشور ما کریدور ریلی شمال -جنوب مهم‌ترین کریدور منطقه‌ای حمل بار است که ۳ کشور روسیه، ایران و هند از این کریدور بهره‌برداری می‌کنند. در حال حاضر اتصال ریلی از رشت تا آستارا، از چابهار تا زاهدان و از شلمچه تا بصره، مهم‌ترین اولویت تکمیل شبکه ریلی داخلی برای اتصال به شبکه ترانزیت بین‌المللی است. از این رو کارگروه ترانزیت مقرر کرده تا طرح‌های ریلی اولویت‌دار برای اتصال شبکه راه‌آهن کشور به مسیرهای بین‌المللی معین و برنامه‌ریزی لازم برای تسریع در اجرای آنها انجام شود. در بخش ریلی علاوه بر تکمیل شبکه راه‌آهن، تأمین ناوگان باری و لکوموتیو برای افزایش ترانزیت مورد نیاز است. تأمین ناوگان از تولید داخل و همچنین تعمیر لکوموتیوها یا تأمین آن از ساخت داخل یا واردات در رأس برنامه‌های حمل و نقل ریلی است.

■ ۶راهکار کوتاه‌مدت

در نشست کارگروه ترانزیت، علاوه بر راهکارهای توسعه ترانزیت، ۶راهکار پیشنهادی کوتاه‌مدت برای جهش در این حوزه ارائه شد. به گفته معاون اول رئیس‌جمهور «این راهکارها باید به صورت ضربتی در دستور کار قرار گیرد و لازم است ظرف یک ماه مجری هر یک از این اقدامات تعیین شود.»

سیدعلی حسینی، رئیس کمیسیون حمل و نقل و لجستیک اتاق بازرگانی که به عنوان نماینده بخش خصوصی در نخستین نشست کارگروه حضور داشت، درخصوص راهکارهای کوتاه‌مدت رشد ترانزیت گفت: برای دستیابی به افزایش حمل بار از کشور به ترانزیت نگاه بلندمدت داریم اما در کنار آن راهکارهای کوتاه‌مدت که عمدتاً برای هماهنگی میان دستگاه‌های متولی در داخل کشور است، اهمیت بالایی دارد. وی گفت: اولین اولویت برای رشد ترانزیت، مدیریت واحد یکپارچه مرزی است. مرکز پژوهش‌های مطالعات استراتژیک ریاست جمهوری اعلام کرده ۱۴ سازمان در مرزها و پایانه‌های مرزی در امر ترانزیت دخیل هستند و در مرزها سازمانی که مشخصاً پاسخگوی مشکلات باشد، نداریم. به همین دلیل در مواردی حتی ۶ روز کالاها در مرز ایستایی دارند که اثر بسیار منفی در ترانزیت دارد.

وی افزود: بر اساس تصمیم کارگروه ترانزیت، وزارت کشور باید راهکارهایی برای مدیریت واحد مرزها ارائه کند چون وزارت کشور در نهادهای متولی در بخش جابجایی کالاها در مرز سهم زیادی است و بازارچه‌های مرزی و تخلیه و بارگیری در مرزها برعهده ستادهای استانی و کشوری است بنابراین وزارت کشور مسئول هماهنگی دستگاه‌های متولی برای افزایش سرعت عبور بار از مرزها است. وی افزود: همچنین وزارت راه و شهرسازی و وزارت صمت متولی لجستیک در کشور هستند که باید راهکارهای ایجاد پایانه‌های لجستیکی و رفع مشکلات لجستیک را ارائه دهند. برای اینکه اقتصاد ترانزیتی کشور حرکت کند به شرکت‌های لجستیکی نیازداریم که به‌زودی باید تعدادشان افزایش یابد.

رفع گلوگاه‌ها در حوزه ناوگان و بهره‌برداری، رفع مشکلات نرم‌افزاری که عمدتاً مربوط به تعدد قوانین و دستگاه‌های تصمیم‌گیری است، تأمین سوخت کامیون‌های عبوری، گرفتن مجوزهای قرنطینه‌ای برای عبور بار کالاهای غذایی از موارد دیگر راهکارهای کوتاه‌مدت برای رشد ترانزیت است. حمل یکسره در بنادر، تعریف مسیر سبز گمرکی، تعریف خطوط جداگانه ترانزیت در پایانه‌ها، پیمان‌های دوجانبه گمرکی در حوزه ترانزیت، از جمله دیگر راهکارهای پیشنهادی کوتاه‌مدت برای جهش ترانزیت است که در کارگروه ترانزیت مطرح شد.

بر اساس برنامه دولت دستیابی به ترانزیت ۲۰ میلیون تنی، درآمدزایی ۲۰ میلیارد دلاری در سال و ایجاد یک میلیون شغل مستقیم و غیرمستقیم را به دنبال دارد. از این رو برنامه‌ای منسجم برای جذب بار عبوری از ایران در حال تدوین است و اجرای آن، توسعه ترانزیت را در کشور محقق می‌کند.

ایرنا

اخبار

افتتاح بخشی از طرح‌های نهضت ملی مسکن، بهمن امسال

وزیر راه و شهرسازی گفت: بخشی از طرح‌های نهضت ملی مسکن تا ۲۲ بهمن ۱۴۰۱ افتتاح خواهد شد.

رستم قاسمی در آیین کلنگ‌زنی طرح ۳۳۶ واحدی امام رضا(ع) در شهر اسفراین در خراسان شمالی گفت: بخشی از طرح‌های نهضت ملی مسکن تا ۲۲ بهمن ۱۴۰۱ افتتاح خواهد شد. بر اساس برنامه دولت سیزدهم قرار است در مدت ۴ سال، ۴ میلیون مسکن در کشور ساخته و تحویل متقاضیان شود. براساس تازه‌ترین آمار وزارت راه و شهرسازی حدود ۵ میلیون و ۴۰۰ هزار نفر متقاضی در طرح نهضت ملی مسکن ثبت‌نام کرده‌اند که مراحل نهایی پالایش را در ادارات کل راه و شهرسازی استان‌ها و همچنین شهرهای جدید می‌گذرانند.

نقش شهرداری‌ها برای افزایش مشارکت مردم در نوسازی بافت‌های فرسوده

معاون وزیر راه و شهرسازی و مدیرعامل شرکت بازآفرینی شهری ایران در سفر به استان اصفهان بر متقاعدسازی مردمی و تهیه بسته‌های تشویقی شهرسازانه برای تسریع نوسازی بافت‌های فرسوده تأکید کرد.

محمد آیینی از شهرداران خواست تا با ارائه تخفیفات ویژه در بافت‌های فرسوده از جمله تخفیف صد درصدی در صدور پروانه ساخت و نیز تسریع در صدور مجوزها، مالکان و سازندگان را به نوسازی بافت‌های فرسوده تشویق کنند. به گفته آیینی مالکان می‌توانند در دوران جابه‌جایی و ساخت از ودیعه اسکان موقت استفاده کنند که مبلغ آن ۴۵ میلیون تومان به صورت قرض الحسنه است و علاوه بر آن از محل تسهیلات ویژه نوسازی به عاملیت بانک مسکن، وام‌هایی در نظر گرفته شده که مبلغ آن در شهرهای مختلف متفاوت است اما در همه آنها مبلغ ۱۵۰ میلیون تومان به صورت صفر درصد و بدون سود بانکی است. معاون وزیر راه و شهرسازی نقش مردم و متقاعدسازی آنها برای نوسازی بافت‌های فرسوده را بسیار مهم و گام نخست در این امر برشمرد و گام دوم را فراهم کردن فضای تشویقی برای توسعه‌گران و انبوه سازان عنوان کرد. به گفته او بسته تشویقی مورد نظر باید به گونه‌ای باشد که برای سازندگان توجیه اقتصادی نوسازی در بافت‌های فرسوده را ایجاد کرده و آنها را از ورود به بازارهای سرمایه‌ای موازی باز دارد. او در بخشی دیگر از سخنان خود از راه‌اندازی نهضت بهسازی معابر خاکی خبر داد و خواستار این شد که شهرداری‌ها مشخصات معابر خاکی محلات هدف را به شرکت بازآفرینی شهری ارائه کنند تا اعتبار لازم برای بهسازی و آسفالت معابر خاکی فراهم شود و طی سه سال آینده تمام معابر خاکی محلات هدف بهسازی شوند.

رشد ۴۰ درصدی تخلیه و بارگیری کالا در بندر چابهار

تخلیه و بارگیری کالا در سه ماهه نخست امسال در بندر چابهار نسبت به مدت مشابه سال قبل ۴۰ درصد افزایش یافته است. در راستای استفاده از ظرفیت‌های بندر چابهار و تأمین کالاهای اساسی مورد نیاز کشور، تخلیه و بارگیری کالا در بندر چابهار در سه ماهه نخست امسال نسبت به مدت مشابه سال قبل، بیش از ۴۰ درصد رشد داشته است. تخلیه و انتقال کالاهای اساسی طی مدت یادشده از رشد ۲۱ درصدی برخوردار بود که بیشترین سهم واردات کالاهای اساسی از بندر چابهار مربوط به گندم و برنج است.

آگهی مناقصه عمومی
نوبت اول
با اخذ سپرده
درخواست شماره: RHP-9821208001-T20
موضوع آگهی:
خرید
دستگاه گسکت بر
برای کسب اطلاعات بیشتر به سایت این شرکت WWW.BAORCO.IR مراجعه نمایید.
روابط عمومی و امور بین‌الملل

آگهی مناقصه عمومی
نوبت اول
با اخذ سپرده
درخواست شماره: RHS-0147605-T11
موضوع آگهی:
انواع اتصالات
برای کسب اطلاعات بیشتر به سایت این شرکت WWW.BAORCO.IR مراجعه نمایید.
روابط عمومی و امور بین‌الملل

آگهی مناقصه عمومی
نوبت اول
با اخذ سپرده
درخواست شماره: RHS-0047407-T11
موضوع آگهی:
انواع لوله
برای کسب اطلاعات بیشتر به سایت این شرکت WWW.BAORCO.IR مراجعه نمایید.
روابط عمومی و امور بین‌الملل

آگهی فراخوان
مناقصه عمومی (دو مرحله‌ای)
نوبت دوم
شرکت نفت سپاهان در نظر دارد کالاهای مورد نیاز خود را از طریق برگزاری مناقصه عمومی تأمین نماید.

ردیف	شماره مناقصه	شرح مناقصه
۱	۱۴۰۱-۰۵۰	خرید جرثقیل ۸۰ تن - لقمه گیر
۲	۱۴۰۱-۰۵۱	خرید جرثقیل ۲۵ تن کارگاهی
۳	۱۴۰۱-۰۵۲	خرید جرثقیل ۸ تن (Carry Deck Industrial Crane)

جهت سایر اطلاعات و دریافت اسناد مناقصه از روز چهارشنبه مورخ ۱۴۰۱/۰۴/۰۱ لغایت چهارشنبه مورخ ۱۴۰۱/۰۴/۱۵ به سایت شرکت نفت سپاهان به آدرس www.sepahanoil.com، قسمت مناقصه - مناقصه مراجعه گردد.

نبض تهران با برق می‌زند - بهینه مصرف کنیم
آگهی مناقصه عمومی یک مرحله‌ای
نوبت دوم
(شرکت توزیع نیروی برق تهران بزرگ (سهامی خاص))
شرکت توزیع نیروی برق تهران بزرگ در نظر دارد اجرای عملیات نگهداری و تعمیرات پیشگیرانه شبکه توزیع نیروی برق مناطق نارمک، نیاوران، بوعلی، خیام، مولوی، هفده شهریور خود را به پیمانکاران واجد شرایط واگذار نماید.
● شرح مختصری از کار:

شماره مناقصه	۰۱۱۰۱۰۰۹۳	
موضوع مناقصه	اجرای عملیات نگهداری و تعمیرات پیشگیرانه شبکه توزیع نیروی برق	
برآورد انجام کار	منطقه	مبلغ (ریال)
	نارمک	۱۰,۵۶۷,۰۲۴,۲۶۴
	نیاوران	۱۶,۵۹۶,۶۹۰,۶۵۷
	بوعلی	۱۰,۳۱۲,۲۳۰,۸۹۴
	خیام	۱۱,۰۱۹,۰۱۹,۵۴۲
	مولوی	۱۱,۵۶۷,۷۶۱,۶۹۴
	هفده شهریور	۱۰,۵۱۴,۴۲۴,۱۱۲
مبلغ تضمین شرکت در مناقصه (فرآیند ارجاع کار) (ریال)	۱,۳۳۰,۰۰۰,۰۰۰	
مهلت فروش اسناد	از روز شنبه تاریخ ۱۴۰۱/۰۴/۰۴ لغایت روز چهارشنبه تاریخ ۱۴۰۱/۰۴/۰۸	
تاریخ دریافت اسناد مناقصه از مناقصه‌گران	تا ساعت ۹ روز دوشنبه تاریخ ۱۴۰۱/۰۴/۲۰	
تاریخ بازگشایی اسناد مناقصه	ساعت ۱۰ روز دوشنبه تاریخ ۱۴۰۱/۰۴/۲۰	
محل تحویل و بازگشایی اسناد	نشانی تهران - خیابان شیخ بهایی جنوبی - شهرک والفجر - انتهای کوچه سوم - اداره دبیرخانه شرکت توزیع نیروی برق تهران بزرگ - محل بازگشایی سالن جلسات	

● نوع تضمین سپرده شرکت در مناقصه (فرآیند ارجاع کار): به‌صورت ضمانت‌نامه بانکی و یا چک تضمین شده بانکی یا واریز وجه به‌حساب جاری شماره ۰۱۰۱۸۰۱۱۷۱۰۰۴ به‌نام شرکت توزیع نیروی برق تهران بزرگ بانک صادرات شعبه ملاصدرا و یا مطالبات ثبت و تأیید شده نزد امور مالی شرکت توزیع نیروی برق تهران بزرگ ارائه نمایند.
● به پیشنهادهای فاقد سپرده، سپرده‌های مخدوش، سپرده‌های کمتر از میزان مقرر، چک شخصی و نظایر آن ترتیب اثر داده نخواهد شد.
● مبلغ فروش اسناد: جهت شرکت در مناقصه، مبلغ ۱,۵۰۰,۰۰۰ ریال به‌صورت الکترونیکی صرفاً از طریق درگاه پرداخت اینترنتی سایت شرکت به نشانی http://www.tbtb.ir - بنر ثبت‌نام مناقصه و مزایده اقدام به خرید اسناد نمایند
● به پیشنهادهای فاقد امضا، مشروط، مخدوش و پیشنهاداتی که بعد از انقضای مدت مقرر در فراخوان واصل می‌شود، مطلقاً ترتیب اثر داده نخواهد شد.
● شرایط متقاضیان جهت شرکت در مناقصه:
- داشتن و ارائه گواهی‌نامه صلاحیت پیمانکاری در رشته نیرو از معاونت برنامه‌ریزی و نظارت راهبردی ریاست جمهوری (سازمان مدیریت و برنامه‌ریزی) الزامی می‌باشد.
- داشتن و ارائه گواهی‌نامه صلاحیت ایمنی از وزارت تعاون، کار و رفاه اجتماعی الزامی می‌باشد.
- هزینه درج دو نوبت آگهی در روزنامه به‌عهده برنده یا برندگان مناقصه می‌باشد.
سایر اطلاعات و جزئیات مربوطه در اسناد مناقصه مندرج است.
● نشانی‌های کسب اطلاعات بیشتر:
- سایت شبکه اطلاع‌رسانی معاملات شرکت توانیر: www.tavanir.org.ir
- سایت پایگاه ملی مناقصات: http://iets.mporg.ir
- سایت شرکت توزیع نیروی برق تهران بزرگ: http://www.tbtb.ir
روابط عمومی شرکت توزیع نیروی برق تهران بزرگ (سهامی خاص)

نوبت اول
اصلاحیه آگهی مناقصه خرید خدمات امور خودرویی سازمان ملی زمین و مسکن
سازمان ملی زمین و مسکن
۱ نام و نشانی مناقصه‌گزار: سازمان ملی زمین و مسکن به نشانی تهران، میدان ونک، خیابان شهید خدامی، چهارراه نیروی انتظامی، شماره ۵۶، تلفن: ۸۸۸۷۰۰۲۳ داخلی ۳۱۲۰، نمابر: ۸۸۷۸۲۱۳۳
۲ نوع و موضوع مناقصه: مناقصه عمومی به‌منظور خرید خدمات امور خودرویی سازمان ملی زمین و مسکن
۳ مبلغ پایه مناقصه: برآورد مبلغ پایه مناقصه به میزان ۵۹/۳۲۱/۸۳۹/۷۳۸ ریال می‌باشد.
۴ مبلغ و نوع تضمین شرکت در فرآیند اجرای کار مناقصه: مبلغ تضمین شرکت در فرآیند اجرای کار مناقصه ۲/۹۶۶/۰۹۱/۹۸۶ ریال می‌باشد که مناقصه‌گر باید ضمانت‌نامه بانکی بدون قید و شرط و با حداقل سه ماه اعتبار در وجه و به‌نام سازمان ملی زمین و مسکن تهیه و ارائه نماید.
۵ شرایط: کلیه مراحل برگزاری مناقصه از دریافت اسناد تا ارائه پیشنهاد قیمت و بازگشایی پاکات طبق شرایط مناقصه از طریق درگاه سامانه تدارکات الکترونیکی دولت (ستاد) به آدرس www.setadiran.ir انجام خواهد شد.
۶ محل، زمان و مهلت دریافت اسناد مناقصه:
متقاضیان شرکت در مناقصه می‌توانند از ساعت ۱۰:۰۰ صبح روز شنبه مورخ ۱۴۰۱/۴/۴ تا ساعت ۱۶:۰۰ روز دوشنبه مورخ ۱۴۰۱/۴/۱۳ با مراجعه به سامانه (ستاد) به آدرس ذکر شده در بند (۵) نسبت به دریافت اسناد مناقصه اقدام نمایند.
۷ محل، زمان و مهلت تحویل اسناد مناقصه:
متقاضیان شرکت در مناقصه پس از دریافت اسناد مناقصه و تکمیل آنها باید مدارک، مستندات و قیمت پیشنهادی را طبق شرح مندرج در شرایط مناقصه، حداکثر تا ساعت ۱۴:۰۰ روز یک‌شنبه مورخ ۱۴۰۱/۴/۲۶ در سامانه (ستاد) به آدرس ذکر شده در بند (۵) بارگذاری نمایند.
۸ محل و زمان بازگشایی پاکت‌های حاوی اسناد مناقصه:
کمیسیون مناقصه در ساعت ۱۰:۰۰ صبح روز سه‌شنبه مورخ ۱۴۰۱/۴/۲۸ در محل سالن جلسات واقع در طبقه ششم به نشانی مندرج در بند (۱) جهت بازگشایی پاکات تشکیل می‌گردد.
سازمان ملی زمین و مسکن

گزارش خبری

اقتصاد ایران و روسیه بهم گره خورده است

بسیاری از تجار و بازرگانان اعتقاد دارند که اقتصاد ایران و روسیه با یکدیگر گره خورده است و از همین رو باید بخش خصوصی دو کشور از پوسته خود خارج شوند و برای توسعه روابط برنامه‌ریزی کنند.

طی این مدت سیاستگذاران ایران و روسیه سر یک میز نشستند و در مورد توسعه روابط مذاکرات جدی انجام دادند و همچنین هدف‌گذاری کردند که ظرف یک سال و نیم آینده و با برنامه‌ریزی که در دستور کار وجود دارد سقف ۴۰ میلیارد دلار در سال در روابط تجاری ایران و روسیه حاصل شود. از این‌رو زمان آن رسیده که بخش خصوصی دو کشور سر یک میز بنشینند و درباره چگونگی همکاری‌ها، مذاکرات خود را آغاز کنند.

۲ تیرماه سرگئی لاوروف، وزیر امور خارجه فدراسیون روسیه که به ایران آمده، گفت: وظیفه ما است که روابط فیمابین را گسترش دهیم، در شرایطی که تحریم‌های امریکا و کشورهای اقماری مانع توسعه پویای روابط دو کشور شده است. با وجود همه این تبعیض‌ها تجارت ایران و روسیه سال گذشته ۸۰ درصد افزایش یافت و به حدود ۴ میلیارد دلار رسید و امسال نیز این روند مثبت است و هر کاری صورت می‌دهیم که از این روند حمایت شود.

در این مسیر (افزایش مبادلات تجاری ایران و روسیه) سیاستگذاران داخلی و بخصوص سازمان توسعه تجارت با تمام بازرگانان و فعالان اقتصادی همکاری دارند و در سفرهایی که علیرضا پیمان پاک، رئیس سازمان توسعه تجارت به روسیه داشته، سعی شده که زیرساخت‌ها و مذاکرات برای همکاری بخش خصوصی دو کشور در حوزه‌های صنایع غذایی، دارو، صنایع ساختمانی، کیف و کفش و پوشاک فراهم شود.

حسین پیرمؤذن، رئیس اتاق بازرگانی، صنایع، معادن و کشاورزی استان اردبیل نیز از توافق‌های اولیه اتاق بازرگانی اردبیل و اتاق بازرگانی مسکو برای ایجاد مرکز تجاری ایران در مسکو خبر داد و گفت: در دیدار اعضای اتاق بازرگانی اردبیل با اعضای اتاق بازرگانی روسیه در شهر مسکو راهکارهای توسعه همکاری دو کشور بررسی شد. همچنین در این دیدارها برای ایجاد مرکز تجاری و نمایشگاه دائمی محصولات ایرانی در کشور روسیه اعلام آمادگی شد.

به گفته او، اعزام و پذیرش هیأت‌های تجاری به‌صورت مستمر، توسعه همکاری‌های بانکی و بیمه‌ای و گمرکی، پیگیری‌های لازم برای امضا و توافق‌های نهایی گمرکات دو کشور برای انعقاد تعرفه‌های ترجیحی، توسعه همکاری‌های مرکز داوری اتاق بازرگانی مسکو و اتاق بازرگانی ایران در انعقاد قراردادهای تجاری و ثبت شرکت و رسیدگی به اختلافات و دعاوی فعالان اقتصادی دو کشور از دیگر توافق‌های هیأت تجاری استان اردبیل در مسکو بود. رئیس اتاق بازرگانی اردبیل خاطرنشان کرد: همکاری برای عقد قراردادهای خواهرخواندگی، تلاش برای جذب سرمایه‌گذاران روسی برای اتصال راه‌آهن اردبیل - مغان به‌صورت فاینانس، سرمایه‌گذاری مشترک برای ایجاد پایانه صادراتی و سورتینگ و بسته‌بندی محصولات کشاورزی و غذایی و گلخانه‌ای در منطقه مغان اردبیل هم در این دیدارها مورد بحث و تبادل نظر قرار گرفت. پیرمؤذن اضافه کرد: تلاش برای توسعه زیرساخت‌های حمل‌ونقل و توسعه حمل دریایی از طریق بنادر ایران به بنادر ماخاچ قلعه و آستراخان روسیه از طریق به کار گرفتن کشتی‌های رو رو به‌صورت خرید و یا استیجاری در دریای خزر، توسعه همکاری‌های دو اتاق برای بازاریابی و مارکتینگ و برندسازی و قراردادهای تجاری محصولات تولیدی ایران با فروشگاه‌های زنجیره‌ای روسیه هم از دیگر توافق‌های هیأت تجاری بود. رئیس اتاق بازرگانی اردبیل همچنین با اشاره به دیدار این هیأت با رئیس بانک میر بیزینس بانک مسکو گفت: در این دیدار ضمن اشاره به مشکلات تعهدهای ارزی صادرکنندگان و بازگرداندن ارز حاصل از صادرات به‌دلیل تحریم‌های بانکی، لزوم اقدامات و ایجاد مکانیزم‌های لازم بانک مرکزی و بیزینس بانک برای انتقال ارز حاصل از صادرات به داخل کشور مطرح و مقرر شد با توجه به بخشنامه اخیر دولت برای رفع تعهدات ارزی و فروش ارز به قیمت توافقی به صرافان رسمی، مسئولان بانک تمهیداتی برای انتقال ارز با حداقل کارمزد اتخاذ کنند.

خبر خوان

۱۵ مرداد؛ آخرین مهلت نصب شناسه اصالت قطعات خودرو

محمدمهدی برادران، معاون صنایع عمومی وزارت صمت گفت: آخرین فرصت الصاق شناسه اصالت بر قطعات یدکی خودرو ۱۵ مرداد تعیین شده که پس از این تاریخ، هر محصولی که فاقد کد اصالت باشد مشمول مقررات کالای قاچاق می‌شود. او افزود: الزام الصاق شناسه کالا در ابتدا برای دو گروه کالایی شامل کمک فنر و باتری آغاز و سپس نصب کد اصالت برای ۵۳ قطعه دیگر هم الزامی شد، اما هنوز برخی تأمین‌کنندگان برای اجرای نصب شناسه اصالت مقاومت می‌کنند که فرصت چندانی ندارند. شاید برخی مجموعه‌ها به‌دنبال این باشند که فروششان شفاف نباشد، یا برخی، کالاهای بی‌کیفیت را به‌صورت قاچاق وارد می‌کنند و به نام کالای داخلی می‌فروشند که با اجرای این طرح، دیگر امکان چنین اقداماتی وجود ندارد. برادران گفت: برچسب اصالت در حوزه قیمت‌گذاری باعث شفافیت می‌شود ضمن اینکه بنا داریم شبکه‌های توزیع را به‌صورت الکترونیک ایجاد کنیم تا مردم بتوانند قیمت‌ها را مقایسه و با قیمت مناسب خرید کنند.

تولید هر خودرو ۱.۷ شغل ایجاد می‌کند

منوچهر منطقی، معاون صنایع حمل‌ونقل وزیر صنعت، معدن و تجارت بر دانش‌بنیان کردن صنعت خودرو تأکید کرد و گفت: تولید هر خودرو ۱.۷ شغل ایجاد می‌کند.

او در نخستین گردهمایی دانش‌آموختگان دانشگاه صنایع و معادن ایران افزود: با تولید ۱.۵ میلیون خودرو در سال ۱۴۰۱ در کشور ۲.۵ میلیون شغل ایجاد می‌شود که ۱۷ درصد آن مستقیم و ۸۳ درصد آن غیرمستقیم است. منطقی به راهبرد صنعتی وزارت صمت در حوزه خودرو پرداخت و ضمن ارائه مقدمه‌ای بر نقشه راهبردی صنعت خودرو، به اهمیت این صنعت، نقش و راهبرد کشورهای مختلف مانند هند، چین، آفریقای شمالی و مالزی اشاره کرد. او ادامه داد: چالش‌های پیش روی صنعت خودرو قیمت، کیفیت و دانش‌بنیان کردن صنعت خودرو، استفاده از فناوری‌های جدید در برقی‌سازی خودرو جهت کاهش فاصله فناوری با دنیا و استفاده کامل از فرصت‌های بین‌المللی جهت اکتساب فناوری است. معاون صنایع حمل‌ونقل وزیر صمت با تأکید بر قواعد بنیادین حاکم بر استراتژی‌های کشورهای مختلف در این حوزه، گفت: تأکید بر قابلیت در زنجیره ارزش و رشد پایدار، ایجاد زیست‌بوم، هدف‌گذاری برای دسترسی به سهم بازار جهانی، همکاری‌های بین‌المللی و گذار از خودروهای احتراقی به خودروهای برقی ازجمله موارد مهمی بود که در نقشه راه کشورهای مختلف به چشم می‌خورد.

پرداخت حقوق ورودی ماشین‌آلات صنعتی اقساطی شد

وزارت صنعت اعلام کرد با تعاملات صورت گرفته با گمرک قرار است پرداخت حقوق ورودی به‌صورت اقساطی انجام شود تا از این طریق مشکل واردکنندگان ماشین‌آلاتی که مشابه ساخت داخل ندارند، رفع شود. در سال‌های گذشته ماشین‌آلات و تجهیزات خط تولید در کشور از قوت و استحکام لازم برخوردار نبود، بنابراین سیاستگذار و قانونگذار باهدف گسترش سرمایه‌گذاری تولید، ورود این دسته از محصولات را تشویق کرده و در مواردی که تولید داخل وجود نداشته از معافیت حقوق ورودی برخوردار کرده است.

«ایران» از طرح دولت برای کنترل بازار خودرو و حذف دلالی گزارش می دهد

حذف تدریجی قرعه‌کشی خودرو پس از ۴ سال

گروه اقتصادی- ۱۵ طرح فروش خودرو از فرآیند قرعه‌کشی خارج شد و دولت سیزدهم توانست، طرح دولت گذشته را به بایگانی بسپارد؛ در طرحی که دولت روحانی آغاز کرد فروش خودرو به صورت قرعه‌کشی بود و کسانی می‌توانستند در قالب این طرح شانس و اقبال خود را محک بزنند که خودرو به نام نداشته باشند، طی سه سال خرید و فروش خودرو انجام نداده و گواهینامه رانندگی هم داشته باشند.

از آنجا که دولت گذشته در تنظیم بازار خودرو ناکام بود و از سال ۱۳۹۷ تا ۱۴۰۰، نتوانست تولید را با تقاضای بازار، هماهنگ کند، تصمیم گرفت عرضه خودرو را قطره چکانی کند و مدعی شد که می‌خواهد با انجام قرعه‌کشی و در نظر گرفتن برخی شرایط، دست دلالان و واسطه‌ها را از بازار خودرو کوتاه کند.

اما این طرح در هیچ دوره‌ای موفق نبود، چرا که دلالان مسیر سوء استفاده را بخوبی پیدا کرده بودند؛ این افراد سراغ کسانی می‌رفتند که توان مالی خرید خودرو را نداشتند و به ازای وعده پولی که می‌دادند، اسم این افراد را وارد لیست قرعه‌کشی خودرو می‌کردند. اگر اسم فرد از گردونه قرعه‌کشی خارج می‌شد، دلال به فرد خوش شانس (بر اساس توافق) ۵ تا ۷ میلیون تومان پرداخت می‌کرد (سود دلال حدود بین ۶۰ تا ۱۳۰ میلیون تومان) و به صورت قولنامه‌ای خودرو به فرد سوم فروخته می‌شد. از همین رو خیلی از خودروها که در قالب قرعه‌کشی به دست متقاضیان رسید، متقاضیان واقعی نبودند.

از طرفی طرح یاد شده نتوانست بازار خودرو را آرام کند و طی سال‌های اخیر، قیمت خودرو افزایشی بود. وقتی عرضه و تقاضا هماهنگ نباشد و قرعه‌کشی به صورت محدود انجام شود، تقاضا برای خرید خودرو وارد بازار می‌شود و همین امر به سودجویان و واسطه‌ها کمک می‌کرد که به جولان خود ادامه دهند.

زمانی که دولت سیزدهم استقرار یافت، طرح قرعه‌کشی خودرو را ادامه داد و از خودروسازان خواست که برای افزایش تولید و جلوگیری از تولید خودروهای ناقص برنامه‌ریزی جدی داشته باشند. تا سال گذشته، بین ۸۰ تا ۸۵ درصد خودروهایی که خودروسازان تولید می‌کردند، ناقص بود و خودروها مستقیماً (تا زمان تأمین قطعه) به کف پارکینگ‌ها می‌رفتند، اما اکنون ۹۰ تا ۹۵ درصد خودروها تکمیل و به واحد فروش خودروساز می‌روند. تکمیل کاری خودروهای کف پارکینگ خودروسازان که معضل جدی بود و از دولت گذشته به ارث رسید، در اولویت برنامه‌های دولت سیزدهم قرار گرفت و همین امر سبب شد تا خودروسازان با امضای قرارداد با تأمین کنندگان قطعه، به این چالش خاتمه دهند. شنیده‌ها حکایت از آن دارد که تا شهریورماه پرونده خودروهای ناقص بسته می‌شود.

■ ثبت‌نام ۴ میلیون نفری

امید قالیباف، سخنگوی وزارت صمت گفت: در نخستین گام حذف قرعه‌کشی خودرو، ۱۵ طرح فروش بدون قرعه‌کشی عرضه می‌شود، این ۱۵ طرح فروش در نخستین دوره عرضه سامانه یکپارچه تخصیص خودرو دارای متقاضیانی کمتر از ظرفیت اعلام شده بودند و در نتیجه برای فروش آنها قرعه‌کشی برگزار نخواهد شد. متقاضیان برای خرید این خودروها می‌توانند به سایت‌های فروش خودروسازان مراجعه و به خرید محصول مورد نظر اقدام کنند.

او افزود: شرکت سایپا از دوم تیر و ایران خودرو و دیگر خودروسازان از هفته آینده در سایت‌های خود اقدام به فروش خودرو خواهند کرد، بتدریج و با افزایش تولید خودرو که شاهد آن هستیم سایر طرح‌های فروش خودرو نیز از شمول قرعه‌کشی خارج خواهند شد.

سخنگوی وزارت صمت افزود: سامانه یکپارچه تخصیص خودرو نقش مهمی در کاستن از التهابات بازار خودرو و حذف واسطه‌ها داشت، به طوری که پیش از این در ازای عرضه ۲۰ هزار خودروی یکی از خودروسازان حدود ۱۱ میلیون نفر برای قرعه‌کشی ثبت نام کردند، اما در سامانه یکپارچه تخصیص خودرو به ازای ۱۷۶ هزار خودرو ۴ میلیون نفر ثبت نام کردند که نشان می‌دهد این سامانه توانسته است در تنظیم بازار موفق عمل کند.

■ کدام خودروها را می‌توانید خریداری کنید؟

خودروهایی که مردم در نخستین گام حذف قرعه‌کشی خودرو می‌توانند در قالب مشارکت در تولید از هفته پیش روبدون قرعه‌کشی خریداری کنند شامل تارا اتومات، تارا دنده‌ای، دنا پلاس توربو شارژ، دنا پلاس توربو شارژ اتومات، ساینا اس، کوییک آر با گیربکس معمولی و رینگ آلومینیومی و کوییک با گیربکس معمولی است. در این میان متقاضیان می‌توانند خودروهای ایکس ۵۵ پرو اکسلنت اسپورت و ایکس ۵۵ پرو اکسلنت را در قالب فروش فوق‌العاده خریداری کنند. در بخش پیش فروش هم خودروهای ساینا اس، کوییک اس، کوییک آر با گیربکس معمولی و رینگ آلومینیومی و کوییک با گیربکس معمولی در نظر گرفته شده است. در بخش فروش فوری هم تیگو ۸ پرو پریمیوم لحاظ شده است.

■ رشد ۲۸۹ درصدی تولید خودرو

یکی از دلایلی که باعث شده، قرعه‌کشی خودرو به سمت حذف حرکت کند، رشد ۲۸۹ درصدی تولید خودروی کامل در بهار سال جاری است. بر اساس آمارهایی که وزارت صمت اعلام کرده خودروسازان بهار امسال را با تولید ۱۶۷ هزار و ۷۰۱ دستگاه خودروی کامل به پایان رساندند؛ آماری که در هم‌سنجی با پارسال رشد چشمگیر ۲۸۹ درصدی نشان می‌دهد. در مدت مشابه سال گذشته ایران‌خودرو و سایپا فقط ۴۳ هزار و ۱۳۴ دستگاه خودروی کامل تولید کرده بودند.

■ افزایش ۳۶ درصدی تحویل خودرو به مردم

در سه‌ماهه نخست امسال دو خودروساز یادشده ۴۱ هزار و ۲۱۸ دستگاه خودروی ناقص تولید کردند که به این ترتیب جمع تولیدات (کامل و ناقص) آنها به ۲۰۸ هزار و ۹۱۹ دستگاه رسید که نشان‌دهنده تحقق ۸۸ درصدی برنامه‌ها است. بر پایه این گزارش، در بهار امسال آمار تحویل ایران‌خودرو و سایپا با رشد ۳۶ درصدی همراه بود و به ۲۴۶ هزار و ۵۸۳ دستگاه رسید. همچنین تعهدات معوق آنها کاهش ۷۰ درصد داشت و به ۲۱ هزار و ۵۲۸ دستگاه رسید. جمع آمار خودروی ناقص انباشته در کف پارکینگ این دو خودروساز تا پایان خردادماه امسال به ۴۲ هزار و ۴۲۰ دستگاه کاهش یافت که سهم ایران خودرو ۲۳ هزار و ۷۸۰ دستگاه و سهم سایپا ۱۸ هزار و ۶۴۰ دستگاه است. گفته می‌شود یکی از عواملی که سبب موفقیت دولت سیزدهم در افزایش تولید خودرو شده، ابلاغ ۸ فرمان رئیس جمهور در ۱۱ اسفند سال گذشته است، در بندهای آن فرمان خودروسازان مکلف شدند بر اساس قواعد و شرایطی که اعلام شده حرکت کنند و هیچ قصوری در تولید نداشته باشند.

■ سیگنال‌های مثبت به بازار

کارشناسان و فعالان بازار خودرو، حذف قرعه‌کشی را سیگنال خوبی برای بازار توصیف کردند و گفتند: زمانی حذف قرعه‌کشی از طرح‌های فروش اعلام شد که بازار تعطیل بود لذا روز شنبه می‌توان اثر مثبت این اتفاق که کاهش قیمت است را در بازار دید.

اکثر فعالان بازار اعتقاد دارند که حذف قرعه‌کشی به منزله افزایش تولید خودرو است و زمانی که افزایش تولید صورت می‌گیرد، یعنی تقاضا و عرضه بهم نزدیک خواهد شد لذا دیگر مردم برای خرید خودرو سراغ بازار نمی‌آیند و از طریق طرح‌های فروش نیاز خودرویی خود را تأمین می‌کنند، از طرفی این امر هم باید مورد تأکید قرار بگیرد که طی چند وقت اخیر بخشی از متقاضیان خرید خودرو، به جهت واردات خودرو دست نگه داشتند و منتظر هستند که ببینند دولت برای واردات خودرو چه اقدامی انجام خواهد داد و آیا خودروهای کمتر از ۱۰ هزار دلار به ایران می‌رسد یا خیر. قطعاً با واردات خودرو، قیمت خودروهای داخلی در بازار کاهش قابل توجهی خواهد یافت.

۱۵ طرح فروش خودرو که از قرعه کشی خارج شد

خودرو	طرح فروش
تارا اتومات	مشارکت در تولید
تارا دستی	مشارکت در تولید
دنا پلاس توربو شارژ	مشارکت در تولید
دنا پلاس توربو شارژ اتومات	مشارکت در تولید
ساینا اس	پیش فروش
ساینا اس	مشارکت در تولید
کوییک اس	پیش فروش
کوییک اس	مشارکت در تولید
کوییک آر با گیربکس معمولی و رینگ آلومینیومی	پیش فروش
کوییک آر با گیربکس معمولی و رینگ آلومینیومی	مشارکت در تولید
کوییک با گیربکس معمولی	پیش فروش
کوییک با گیربکس معمولی	مشارکت در تولید
ایکس ۵۵ پرو اکسلنت اسپورت	فروش فوق العاده
ایکس ۵۵ پرو اکسلنت	فروش فوری
تیگو۸ پرو پریمیوم	فروش فوری

نیم نگاه

■ در بهار امسال آمار تحویل ایران‌خودرو و سایپا با رشد ۳۶ درصدی همراه بود و به ۲۴۶ هزار و ۵۸۳ دستگاه رسید

■ بهار امسال ۱۶۷ هزار و ۷۰۱ دستگاه خودروی کامل تولید شد که در مقایسه با مدت مشابه سال گذشته رشد ۲۸۹ درصدی داشته است

■ جمع آمار خودروی ناقص انباشته در کف پارکینگ خودروسازان تا پایان خردادماه امسال به ۴۲ هزار و ۴۲۰ دستگاه کاهش یافت

■ در نخستین گام حذف قرعه‌کشی خودرو، ۱۵ طرح فروش بدون قرعه‌کشی عرضه می‌شود

■ سامانه یکپارچه تخصیص خودرو نقش مهمی در کاستن از التهابات بازار خودرو و حذف واسطه‌ها داشت

■ دولت گذشته در تنظیم بازار خودرو ناکام بود و از سال ۱۳۹۷ تا ۱۴۰۰، نتوانست تولید را با تقاضای بازار، هماهنگ کند، تصمیم گرفت عرضه خودرو را قطره‌چکانی کند

طرح فروش نان با دستگاه‌های کارتخوان در کشور با نصب ۸۳ هزار دستگاه عملیاتی می‌شود

احتمال اجرای سراسری هوشمندسازی فروش نان از پایان تیرماه

نفیسه امامی
خبرنگار

محمد قربانی، معاون وزیر جهاد کشاورزی پیش‌بینی کرد، طرح فروش نان با دستگاه‌های کارتخوان هوشمند حداکثر تا پایان تیرماه در کل کشور به مرحله اجرا درآید.

به گفته معاون وزیر جهاد کشاورزی، اجرای طرح توزیع نان با دستگاه‌های کارتخوان در کشور، نیاز به ۸۳ هزار دستگاه کارتخوان دارد که در صورت تجهیز همه نانوایی‌ها به آن، این طرح عملیاتی خواهد شد.

طرح هوشمندسازی یارانه آرد و نان پیش از این در استان‌های زنجان، قزوین، گیلان، فارس، ایلام، گلستان، همدان، چهارمحال و بختیاری و سمنان اجرا شده بود و اجرای مرحله اول این طرح از ۳۰ خردادماه در استان تهران نیز آغاز شد و حدود ۹ هزار دستگاه کارتخوان به نانوایی‌ها اختصاص پیدا می‌کند. براساس این گزارش، سرعت نصب دستگاه‌های کارتخوان در استان‌های زنجان، گلستان، فارس و قزوین افزایش یافته و حالا با اجرای این طرح در پایتخت، خطاهای این طرح مشخص و مرتفع می‌شود. با اجرای فروش نان با دستگاه‌های کارتخوان هوشمند، خرید نان با کارت بانکی فرد که به کد ملی آن شخص متصل است، انجام می‌شود و قیمت نان با نرخ سال قبل محاسبه می‌شود؛ ضمن اینکه هیچ تغییری در حجم و قیمت نان خریداری شده صورت نمی‌گیرد.

جلوگیری از گرانفروشی، قاچاق آرد و تخصیص آرد بر مبنای فعالیت نانوایی‌ها از مهم‌ترین نقاط قوت این طرح عنوان شده است.

■ آرد یارانه‌ای به جای قاچاق در داخل معامله می‌شود

تا قبل از آزادسازی قیمت آرد، قیمت این محصول در همه جای کشور یکسان بود و به علت یارانه‌ای بودن آن به خارج از کشور قاچاق می‌شد، اما اکنون به جای خروج غیرقانونی از کشور در داخل و بین واحدهای یارانه‌ای و آزاد خرید و فروش می‌شود. در واقع اکنون آرد از نانوایی‌های دولتی خارج می‌شود و به نانوایی‌های آزادپز برده و این محصول خارج از شبکه عرضه می‌شود. بنابراین، دولت برای جلوگیری از خروج آرد خارج از شبکه، طرح فروش نان با دستگاه‌های کارتخوان هوشمند را به مرحله اجرا رسانده است که بعد از تجهیز ۸۳ هزار دستگاه کارتخوان، عملیاتی خواهد شد. براساس آمارها، هر ایرانی به‌طور متوسط روزانه ۳۰۰ گرم نان مصرف می‌کند که با توجه به جمعیت ایران سالانه به ۹.۵ میلیون تن گندم نیاز است، اما اکنون بیش از ۱۱.۵ میلیون تن گندم در کشور مصرف می‌شود. این فاصله مصرفی نشان می‌دهد بیش از ۲ میلیون تن گندم و آرد از کشور قاچاق یا بعد از پخت به ضایعات نان تبدیل می‌شود.

نصب کارتخوان‌های هوشمند راهی برای جلوگیری از قاچاق آرد است، زیرا سهمیه آرد نانوایی‌ها بر مبنای تراکنش یا میزان فروش نان تخصیص داده می‌شود و باعث خواهد شد واحدها ساعات بیشتری را به پخت نان اختصاص دهند. با نصب کارتخوان‌های هوشمند، افراد نان را با قیمت ثابت از نانوایی‌ها خریداری می‌کنند و دیگر سوءاستفاده در قیمت‌ها به بهانه‌های مختلف رخ نمی‌دهد. بنابر آمار بنیاد ملی گندمکاران، سالانه ۱۰ تا ۱۰.۵ میلیون تن گندم مورد نیاز کشور است که به سبب ارزان بودن ۳۰ درصدی قیمت گندم با نرخ جهانی، گندم از شبکه مصرف نان خارج می‌شد ولی با مردمی‌سازی یارانه‌ها و طرح هوشمندسازی فروش نان، پیش‌بینی می‌شود میزان مصرف به ۵ تا ۶ میلیون تن برسد که ۱.۵ میلیارد دلار صرفه‌جویی ارزی به همراه دارد.

در کنار هوشمندسازی قیمت آرد، فروش کیلویی نان هم در ارتقای کیفیت و کاهش ضایعات تأثیر بسزایی دارد و بنابر گفته امراللهی، مدیرکل دفتر بازرسی و نظارت بر کالاهای اساسی وزارت جهاد کشاورزی، طرح کیلویی فروشی نان در جلسه شورای آرد و نان در حال بررسی است. دولت با اجرای طرح توزیع کیلویی نان به‌دنبال آن است که مردم نان را با قیمت مناسب دریافت کنند، چرا که اجرای این طرح جلوی کم‌فروشی و گرانفروشی را می‌گیرد و هیچ‌گونه افزایش قیمتی برای مردم در بر ندارد.

دولت اصلاح ارز ۴۲۰۰ تومانی را در حوزه نان کلید زده و حالا قرار است با اجرای تدریجی این طرح و رفع مشکلات احتمالی، آن را به کل کشور تعمیم دهد تا از این طریق ناکارآمدی‌ها و سوءاستفاده‌هایی که پیش از این شکل گرفته بود، رفع شود.

با برنامه‌ریزی وزارت جهاد کشاورزی صورت گرفت

صادرات مرغ ایرانی به عراق با حمایت دولت

امین محمودی
خبرنگار

از ابتدای سال‌جاری تاکنون به صورت میانگین مرغداران ۱۲۰ تا ۱۳۰ میلیون قطعه جوجه‌ریزی کرده‌اند. پس از اصلاح نرخ ارز ترجیحی در کشورمان مرغداران از فروش محصول تولیدی خود نگران شدند به همین دلیل دولت سیزدهم به سرعت حمایت‌های زیادی از مرغداران انجام داد تا آنها بتوانند با فراغ‌بال به ادامه تولید خود برای تنظیم بازار و تأمین امنیت غذایی کشورمان بپردازند.

از ۲۰ اردیبهشت سال‌جاری تاکنون دولت ابتدا و برای اولین‌بار در کشور تسهیلات ۲۰ هزار میلیارد تومانی را با بهره ۱۰ درصد، بخشی با بهره ۱۲ درصد و بخش دیگری از آن را با بهره ۱۵ درصد به تولیدکنندگان و مرغداران اعطا کرد. سپس شرکت پشتیبانی امور دام اعلام کرد برای جلوگیری از هرگونه زیان فعالان این صنعت، علاوه بر خرید تمامی مرغ مازاد موجود در بازار با قیمت مناسب، جوجه یک روزه مازاد در کشور را نیز خریداری خواهد کرد.

اقدام بعدی وزارت جهاد کشاورزی برای حمایت از مرغداران، آزادسازی صادرات این محصول و سپس صفر کردن تعرفه صادرات مرغ بوده است، به طوری که آزادسازی صادرات مرغ از ۱۰ خرداد سال‌جاری و صفر شدن تعرفه صادراتی این محصول از هفته گذشته رسماً آغاز شد.

طی یک ماه اخیر عراق، افغانستان و قطر مهم‌ترین مقاصد صادراتی مرغ کشورمان بوده‌اند ولی با این حال طی یک هفته اخیر برخی خبرها حاکی از ممنوعیت واردات این محصول به عراق و برنداشته شدن تعرفه صادراتی آن بود اما با این حال تجار و فعالان مرتبط با صنعت مرغ این اخبار را تکذیب کردند و معتقدند بازار عراق، افغانستان و کشورهای حاشیه خلیج‌فارس می‌تواند بازار مناسبی برای صادرات مرغ کشورمان باشد.

■ تاکنون چقدر مرغ صادر شده است؟

آنطور که پیدا است با توجه به افزایش زیرساخت‌های صنعت مرغداری در کشورمان، مرغداران می‌توانند ماهانه ۶۰ هزار تن مرغ به دیگر کشورها صادر کنند با این حال رسماً اجازه صادرات ۵ هزار تن مرغ به صورت ماهانه و اجازه صادرات ۲۵ هزار تن مرغ به صورت شفاهی توسط ستاد تنظیم بازار و وزارت جهاد کشاورزی به مرغداران داده شده است. در همین خصوص رضا مبصری، دبیر انجمن تولیدکنندگان زنجیره‌ای گوشت مرغ در گفت‌وگو با «ایران» اظهار کرد: خوشبختانه از هفته گذشته عوارض نیم‌درصدی صادرات مرغ توسط گمرک برداشته شده که همین امر می‌تواند به افزایش صادرات مرغ منجر شود.

وی افزود: در ۲۰ روز گذشته ۳ هزار و ۷۵۰ تن مجوز صادرات مرغ در کشور صادر شده که عمده این صادرات به عراق و افغانستان صورت گرفته است.

■ صادرات مرغ به عراق ممنوع نشده است

دبیرکل اتاق مشترک بازرگانی ایران و عراق گفت: تاکنون به صورت رسمی نامه‌ای از وزارت جهاد کشاورزی عراق مبنی بر ممانعت از واردات مرغ و تخم‌مرغ ایران صادر نشده است. جهانبخش سنجابی‌شیرازی گفت: چنانچه این موضوع از منابع موثق و رسمی عراقی اعلام شود مسلماً مراجع ذیربط کشورمان آن را اطلاع‌رسانی خواهند کرد. وی می‌گوید: چندی قبل دامپزشکی مرز «مندلی» عراق در توصیه شفاهی به مدیر آن گذرگاه مرزی جلوگیری از واردات مرغ و تخم‌مرغ از کشورمان را مطرح می‌کند، با توجه به اینکه این توصیه منبع رسمی نداشته با پیگیری رایزن بازرگانی کشورمان در عراق مشکل برطرف شده و صادرات کامیون‌های حامل مرغ و تخم‌مرغ ایرانی به عراق که دارای مجوز بودند صورت می‌گیرد.

■ تعرفه صادرات مرغ صفر درصد است

روح الله لطیفی، سخنگوی گمرک نیز در گفت‌وگو با «ایران» اظهار کرد: تعرفه صادرات مرغ و تخم‌مرغ همانند شیرخشک صنعتی و خامه فله‌ای تا پایان سال توسط ستاد تنظیم بازار لغو شده است.

گفتنی است قیمت کنونی هر کیلو مرغ در خرده‌فروشی‌ها ۸ هزار تومان کمتر از نرخ مصوب است و به طور متوسط ۴۵ تا ۵۲ هزار تومان به ازای هر کیلوگرم به فروش می‌رسد.

سهم نیروی کار از درآمد اقتصادی ایران ۳۰ درصد است

۶۳ میلیارد دلار یارانه پنهان در جیب کارخانه داران بزرگ

ارائه یارانه‌های پنهان در این سال‌ها تنها به سود قشر مرفه و کارخانه‌های عظیم بوده و باعث گسترش فاصله طبقاتی و تضعیف سبد هزینه خانوارهای کم‌درآمد و مزدبگیر شده است

علی پیرولی
خبرنگار

سیاستگذاری نامناسب اقتصادی از سوی نئوکلاسیک‌ها طی سه دهه اخیر باعث دلاریزه شدن اقتصاد و در عین حال قیمت‌گذاری کالاها و مایحتاج اساسی مردم با دلار شده است، این در حالی است که دستمزدها با ریال تعیین می‌شود.

اما این سرکوب دستمزدی و این همه رانت که صنایع بزرگ از آن بهره برده‌اند، نشانه چیست؟ پرسش دیگر آن است که چرا در سه دهه اخیر اقتصاد کشور به سمت دلاریزه شدن پیش رفته است؟

بر پایه داده‌های آماری و براساس گفته‌های رئیس سازمان برنامه و بودجه کشور، شرکت‌های خصولتی و صنایع بزرگ بیشترین سهم در دلاریزه کردن اقتصاد را برعهده داشته‌اند. در این سه دهه این نوع شرکت‌ها بیشترین یارانه پنهان و آشکار را از دولت‌ها دریافت کرده‌اند و بنا بر آمار ارائه شده این میزان بیش از ۱۰۰ میلیارد دلار برآورد می‌شود.

در طول سال‌های اخیر و همزمان با افزایش مداوم نرخ ارز، شاهد افزایش یارانه‌های پنهان نیز بودیم که این حاکی از تابعیت و پیروی یارانه پنهان از میزان کاهش ارزش پول ملی (افزایش نرخ ارز) است. تثبیت نرخ ارز از سال ۹۲ تا ۹۶ و تثبیت نرخ ارز از سال ۷۷ تا ۸۳، همزمان موجب تثبیت روند ایجاد یارانه پنهان و افزایش نرخ ارز پس از این دوره‌ها دقیقاً موجب افزایش حجم یارانه پنهان دولت در تثبیت قیمت‌ها بوده است؛ مسأله‌ای که موجب شد دستمزد کارکنان در این سال‌ها سرکوب شود و تولید نیز به محاق برود. به عبارتی پرداخت نشدن سهم و دستمزد نیروی کار متناسب با یارانه پنهان و آشکار ارائه شده به این صنایع بود.

نکته جالب آنکه نیمی از یارانه‌های پنهان انرژی تعلق گرفته به این بنگاه‌ها مربوط به شرکت‌هایی هستند که کمتر از ۵ درصد نیروی کار را در اشتغال دارند. یعنی اینکه تولید و فضای کسب‌وکار در این سال‌ها نه تنها رشدی نداشته بلکه عقبگرد هم داشته است. نتیجه این شده است که اقتصاد دلاریزه شده و طی ۱۰ سال گذشته ارزش دلاری دستمزدها به یک‌سوم سقوط کند و سهم نیروی کار از درآمد اقتصادی ایران حدود ۳۰ درصد شود. بنابر آمارها ارزش دستمزدها به دلار حقیقی به یک‌سوم قبل از تحریم‌ها (۱۳۸۹) تنزل کرده است.

■ سهم ناچیز دستمزدها از ارزش تولیدات کارگاه‌های بزرگ صنعتی

سهم حقوق و سایر پرداختی‌های نیروی کار از ارزش فروش کارگاه‌های صنعتی بر اساس داده‌های مرکز آمار (کارگاه‌های با ۱۰ نفر کارکن و بیشتر) ۵.۱ درصد و بر اساس داده‌های بانک مرکزی (کارگاه‌های با بیش از ۱۰۰ نفر کارکن) ۸.۷ درصد در سال ۱۳۹۸ گزارش شده است.

یکی از دلایل کلیدی بالا بودن سهم نیروی کار در آمار بانک مرکزی، این است که میانگین حقوق و دستمزدها در صنایع بزرگ شیمیایی، فلزات اساسی و خودروسازی ۷۴ درصد بیش از سایر صنایع است، این سه صنعت سهم ۵۰ درصدی از کل پرداخت حقوق و دستمزدها در صنایع بزرگ را دارند. بخش غالب صنایع بزرگ دارای نیروی کار مازاد و سطوح بسیار بالای دستمزدها هستند.

این شرکت‌ها با نام خصوصی‌سازی و دریافت یارانه‌های پنهان و آشکار در صدد بودند که اهداف اقتصادی را پیش ببرند، اما در واقع به دنبال انباشت سرمایه و بازارگرایی افراطی برای خود بودند.

■ بازار سرمایه دور از دسترس تولید و اشتغال

نشانی این موضوع را می‌توان در نشانگرهای بازار سرمایه جست‌وجو کرد؛ آنجا که بنگاه‌های دانش‌بنیان، فن‌آوری، ماشین‌آلات و کاربر سهم ناچیز از بازار سرمایه را به خود اختصاص داده‌اند.

در شرایطی که طی سال‌های ۱۳۸۷ تا ۱۴۰۰، سهم بنگاه‌های متکی به رانت منابع «شیمیایی، فلزات اساسی، کانه‌های فلزی و نفتی» از ۳۱ به ۶۲ درصد ارزش جاری بورس تهران صعود کرد، سهم بنگاه‌های دانش‌بنیان، فن‌آوری و ماشین‌آلات «خدمات فنی و مهندسی، رایانه و فعالیت‌های وابسته، ماشین‌آلات و دستگاه‌های برقی، ماشین‌آلات و تجهیزات مکانیکی، اطلاعات و ارتباطات، ساخت دستگاه‌ها و وسایل ارتباطی و ابزار پزشکی، اپتیکی و اندازه‌گیری» از ۴.۹ به ۲.۸ درصد ارزش جاری بورس تهران تنزل یافت. در همین دوره سهم صنایع کاربر از ۰.۳ به ۰.۲ درصد ارزش جاری بورس تهران رسید.

به عبارتی بازار سرمایه ایران به جای اینکه کانون تأمین مالی بنگاه‌های فن‌آوری‌محور، دانش‌بنیان و اشتغالزا باشد، در جهت پشتیبانی از بنگاه‌های تولیدکننده و صادرکننده مواد خام و اولیه متکی به رانت منابع خصولتی متمرکز شده است.

■ راه علاج واقعه

حال پرسشی که مطرح می‌شود، راه علاج این واقعه چیست؟ چگونه می‌توان نیروی کار ارزان کشور را دوباره روی ریل تولید هدایت کرد و تولید را از این حالت رخوت خارج کرد؟

رئیس سازمان برنامه و بودجه می‌گوید: ارائه یارانه‌های پنهان در این سال‌ها تنها به سود قشر مرفه و کارخانه‌های عظیم بوده و باعث گسترش فاصله طبقاتی و تضعیف سبد هزینه خانوارهای کم‌درآمد و مزدبگیر شده است.

مسعود میرکاظمی از وجود ۶۳ میلیارد دلار یارانه پنهان سخن گفته و این را هم اضافه کرده که یارانه حامل‌های انرژی نیز نزدیک به یک‌هزار و ۷۰۰ میلیارد تومان است.

او می‌گوید: به طور عمده قشرهای مرفه از آن استفاده می‌کنند و ضریب جینی افزایش یافته، فاصله طبقاتی زیاد شده است و یک عده سهم بیشتری از کشور می‌برند.

او در نقد این مسأله می‌گوید: چرا با وجود این همه انواع یارانه‌های آشکار و پنهان و نیروی کار ارزان، کشور باید نگران واردات باشد؟ چرا قیمت تمام‌شده تولید داخل توان رقابت با محصولات خارجی را ندارد؟ چرا بهره‌وری پایین است؟

میرکاظمی با بیان اینکه طی ۸ سال دولت گذشته ۲ هزار و ۷۰۰ هزار میلیارد تومان در کشور هزینه شده، می‌گوید: با این هزینه اما شاهد رشد نزدیک به صفر اقتصاد، سرمایه‌گذاری منفی، بهره‌وری منفی و تورم بالا بودیم و اغلب شاخص‌های کلان اقتصادی وضعیت مناسبی نداشتند. با وجود توسعه قابل توجه زیرساخت‌ها در کشور، وضع اشتغال نامناسب است؛ ادامه این روند برای کشور مقدور نیست و باید تغییر ریل درست در اقتصاد ایجاد شود.

کارشناسان اقتصادی معتقدند، دولت باید در کنار اصلاح نظام یارانه‌ای که در پیش گرفته، مواردی همچون کنترل نرخ ارز و ایجاد شناورسازی نرخ متناسب با عرضه و تقاضا را هم در دستور کار خود قرار دهد. همچنان که رئیس کل بانک مرکزی نیز از چند روز پیش با دستورالعمل جدیدی این شیوه را در نظام بازار ارزی کشور اجرایی کرد و سبب شد از التهاب بازار ارز تا حدودی کاسته شود.

موضوع دیگری که دولت خود نیز به آن واقف است از مواردی که بارها درباره آن سخن به میان آمده، متنوع‌سازی ارز و برقرای ارتباط ارزی با سایر کشورها است، کارشناسان بر این عقیده‌اند که از این طریق می‌توان معضل نوسانات دلار را برطرف ساخت.

■ راهکارهای مرکز پژوهش‌های مجلس

مرکز پژوهش‌های مجلس در یک گزارش که در سال گذشته ارائه شد راهکارهایی در این زمینه ارائه کرده بود. یکی از مهمترین این راهکارها اصلاح سیاست‌های حمایتی بود که بخش تولید را در برمی‌گرفت. اصلاح قیمت‌گذاری در بخش صنعت یکی از این‌گونه حمایت‌ها بود.

البته در گزارش مرکز این برنامه در دو بخش کوتاه‌مدت و میان‌مدت مورد تاکید قرار گرفته بود. طوری که در کوتاه‌مدت اصلاح قیمت سوخت و خوراک برخی صنایع انرژی‌بر و با حاشیه سود بالا ناشی از یارانه انرژی صورت بگیرد و در میان‌مدت الگوی شکل‌گیری قیمت حامل‌های انرژی از طریق ایجاد بازار انرژی در کنار در نظر گرفتن سبد حمایتی مناسب و حذف تدریجی سبد حمایتی اصلاح شود.

در پیشنهاد مطرح شده یکپارچه‌سازی اقدامات دستگاه‌های حمایتی مطرح است که در این رابطه باید قانون جدید و دائمی مورد تصویب قرار گیرد، در توضیح آن اعلام شده که اطلاعات افراد دریافت‌کننده حمایت توسط نهادهای حمایتی تجمیع و به اشتراک گذاشته شود.

■ نظام مالیاتی به نظام یارانه‌ای متصل شود

آخرین موضوع نیز اتصال نظام مالیاتی به نظام یارانه‌ای بود که در قالب اصلاح قانون مالیات‌های مستقیم باید صورت بگیرد. در این راهکار اتصال نظام مالیاتی به نظام حمایتی به منظور کارآمدسازی سیاست‌های مبارزه با فقر و مبنا قرار گرفتن مجموع درآمد هر خانوار برای اخذ مالیات یا پرداخت یارانه مطرح شده است.

حالا صنایع بزرگ خصولتی‌ها و همچنین مافیای اقتصادی شکل گرفته، نگران از دست دادن رانتی هستند که چند دهه از بستر دولت‌هایی با نام عدالتخواهی و توسعه اقتصادی برای آنها به ارمغان رسیده بود. حال اجرای سیاست اصلاحی یارانه‌های پنهان و آشکار که از سوی دولت سیزدهم با نام «مردمی کردن اقتصاد» در دستور کار قرار گرفته، دغدغه آنها شده است؛ دغدغه‌ای که سال‌ها آنها با منتفع شدن از یارانه‌های ارائه شده که البته به اسم کارگر به جیب کارفرمایان و رانتجویان می‌رسید، یارانه‌هایی که اقتصاد را دلاریزه کرده بودند.

خبر

یک پایگاه خبری بین‌المللی عنوان کرد

صادرات نفت ایران به چین به مرز یک میلیون بشکه در روز رسید

صادرات نفت خام ایران به چین در ماه ژوئن (ماه جاری) به روزانه ۹۶۱ هزار بشکه افزایش یافته است که این میزان بیش از عدد صادرات ایران به چین قبل از تحریم‌ها است.

پایگاه اویل پرایس در این گزارش می‌نویسد، با وجود بن‌بست دیپلماتیک بر سر توافق هسته‌ای، ایران در حال آماده شدن برای پیوستن مجدد به بازار جهانی نفت بوده است. این کشور تولید و همچنین صادرات به بازار اصلی خود یعنی چین را افزایش داده است.

چین از زمان اعمال مجدد تحریم‌های امریکا علیه صنعت نفت جمهوری اسلامی در سال ۲۰۱۸، زمانی که دونالد ترامپ، رئیس جمهور وقت امریکا را از توافق هسته‌ای ایران خارج کرد، اصلی‌ترین مقصد صادرات نفت خام ایران بوده است.

به گزارش اویل پرایس، چین از سال ۲۰۱۸ هرگز واردات نفت خام ایران را متوقف نکرده است و حتی اداره کل گمرک چین در اوایل این هفته رسماً گزارش داد که چین واقعاً نفت خام ایران را در ماه مه وارد کرده است.

به گزارش فارس، صادرات ۹۶۱ هزار بشکه‌ای نفت ایران به چین در حالی در ماه جاری رقم خورده است که این عدد در زمان قبل از تحریم‌ها در حدود ۷۰۰ هزار بشکه در روز بوده است. به بیان دیگر با بازارسازی برای نفت ایران در دولت سیزدهم، جریان صادرات نفت ایران به چین تقویت و تضمین شده و به بیش از رقم قبل از تحریم‌ها افزایش یافته است.

افزایش صادرات نفت ایران به چین در حالی به مرز روزانه یک میلیون بشکه در روز رسیده است که اخیراً برخی رسانه‌های داخلی از شایعه تصاحب بازار نفت ایران در چین توسط روسیه را مطرح کرده بودند.

اخیراً نیز رویترز در گزارشی مطرح کرد که چین واردات نفت از روسیه، ایران و ونزوئلا را افزایش داده و در عوض واردات نفت از آفریقا، برزیل و امریکا کاهش داشته است. طبق این گزارش؛ صادرات نفت ایران به چین معادل ۷ درصد از کل واردات نفت چین و بیش از ۷۵۰ هزار بشکه در روز افزایش است. پیش از این، گزارش ماهانه اوپک و گزارش مؤسسه مطالعات انرژی آکسفورد نیز تصاحب بازار نفت ایران توسط روسیه را رد کرده و از روند افزایشی تولید نفت ایران نسبت به قبل از جنگ اوکراین خبر داده بودند.

آگهی مزایده املاک

بنیاد مستضعفان انقلاب اسلامی

اداره کل اموال واملاک استان‌های اصفهان و چهارمحال و بختیاری در نظر دارد املاک مشروحه ذیل را از طریق مزایده عمومی با شرایط ویژه (به‌صورت اقساط بلند مدت و بدون کارمزد) واگذار نماید. متقاضیان محترم می‌توانند از تاریخ ۱۴۰۱/۰۴/۰۴ لغایت ۱۴۰۱/۰۴/۱۴ همه روزه به‌جز ایام تعطیل از ساعت ۸/۳۰ الی ۱۸ جهت اخذ اطلاعات و بازدید ازمحل و دریافت فرم شرکت در مزایده و ارائه پیشنهادات خود به دفاتر مزایده ذیل مراجعه فرمایند.

۱ اخذ پاکت‌های پیشنهادی به‌همراه اصل چک بانکی در وجه سازمان اموال و املاک بنیاد مستضعفان به‌شماره شناسه ملی ۱۰۱۰۰۱۷۱۹۲۰ به میزان ۵% قیمت پایه ملک مورد نظر طبق فرم شرایط شرکت در مزایده همه روزه به‌جز ایام تعطیل در ساعات تعیین شده قابل انجام است.

۲ در تاریخ ۱۴۰۱/۰۴/۱۵ متقاضیان می‌توانند پاکت‌های پیشنهادی خود را تا ساعت ۰۹/۳۰ صبح در محل بازگشایی، درصندوق پاکت‌ها قرار دهند.

۳ بازگشایی پاکت‌های پیشنهادی استان اصفهان در محل اداره کل روز چهارشنبه ۱۴۰۱/۰۴/۱۵ ساعت ۱۰/۳۰ صبح طبق برنامه زمان‌بندی انجام خواهد شد.

۴ پیشنهادات دریافت شده در تهران (مربوط به استان) رأس ساعت ۹:۳۰۰ صبح روز چهارشنبه ۱۴۰۱/۰۴/۱۵ در محل اداره کل امور استان‌ها واقع در تهران - بزرگراه شهید سلیمانی - نرسیده به بزرگراه آفریقا- ساختمان مرکزی بنیاد مستضعفان بازگشایی و توسط نمابر ارسال خواهد شد.

۵ پیشنهادهای فاقد سپرده، مخدوش، مبهم و مشروط از درجه اعتبار ساقط و رعایت مفاد شرایط شرکت در مزایده که از طریق دفاتر فروش ارائه می‌گردد الزامی می‌باشد. ضمناً امضای پشت و روی فرم تقاضا ضروری است.

۶ هزینه محضر (حق الثبت و حق التحریر) بالمناصفه به‌عهده طرفین می‌باشد.

۷ سازمان در رد یا قبول پیشنهادات واصله مختار می‌باشد.

۸ اخذ اطلاعات از دفاتر مزایده و بازدید از املاک لازم و ضروری می‌باشد. بدیهی است درصورت عدم بازدید و اخذ اطلاعات لازم مسؤولیتی متوجه این سازمان نخواهد بود.

۹ یک درصد رقم پیشنهادی به‌عنوان هزینه مزایده از برندگان نقداً دریافت می‌گردد.

۱۰ شرایط فروش کلیه املاک مندرج در لیست مزایده به‌صورت جدول زیر خواهد بود.

اصفهان	سی و سه پل - ابتدای خیابان چهارباغ بالا - کوچه باغ نگار - پلاک ۴ تلفن: ۲-۳۶۶۷۰۲۷۱-۰۳۱ (محل اداره کل)
شاهین شهر	خیابان حافظ جنوبی- فرعی یک شرقی - پلاک دوم جنوبی تلفن: ۴۵۲۷۹۰۶۰ - ۰۳۱
آدرس سایت	WWW.amvalamlak.ir

ردیف	قیمت پایه مزایده	درصد پرداخت نقدی	درصد پرداختی زمان تحویل ملک	درصد پرداخت قسطی (باقیمانده)	دوره اقساط	درصد تخفیف در صورت پرداخت نقدی نسبت به ۶۰% باقیمانده
۱	تا سقف ۱۰۰ میلیارد ریال	۳۰%	۱۰%	۶۰%	۲۴ ماهه	حداکثر تا ۱۸%
۲	بالاتر از ۱۰۰ میلیارد ریال	۳۰%	۱۰%	۶۰%	۳۰ ماهه	حداکثر تا ۱۸%

لیست مزایده نوبت اول سال ۱۴۰۱ استان اصفهان و چهارمحال و بختیاری

ردیف	آدرس / قطعه/ پلاک ثبتی	عرصه (مترمربع)	اعیان (مترمربع)	نوع ملک / (کاربری)	میزان مالکیت / توضیحات	قیمت پایه (ریال)
۱	اصفهان - خیابان چهارباغ عباسی-بازار افتخار -پلاک ثبتی ۱۹۳۸/۲۶۹ -طبقه چهارم - قطعه ۱۷۶	۰	۱۰۶ / ۰۴	آپارتمان/ طرح ویژه چهارباغ	شش دانگ_ با قدر السهم از عرصه و سایر مشاعات و مشترکات طبق قانون تملک آپارتمان‌ها و آیین‌نامه اجرایی آن. ملک موصوف دارای مستأجر با حق کسب و پیشه و فروش صرفاً حقوق مالکانه بنیاد و هرگونه توافق با مستأجر به‌عهده خریدار می‌باشد.(بهره‌برداری به‌صورت دفتر کار). حقوق ارتفاقی ملک: ۱-کابل برق و تلفن از راهرو وارد این قطعه می‌شود ۲-لوله آب باران و فاضلاب از این قطعه با آپارتمان قطعه ۱۵۴ تفکیکی می‌رود ۳-لوله‌های آب گرم و سرد از آپارتمان قطعه ۱۵۴ تفکیکی وارد این قطعه می‌شود ۴-با حق استفاده از لوله‌های آب گرم و سرد جهت فنکوئل -شوفاژ- دستشویی و حمام ضمناً آپارتمان قطعه ۱۵۴ تفکیکی روی این قطعه واقع شده و سقف فاصل اشتراکی است.	۹،۹۰۰،۰۰۰،۰۰۰
۲	شاهین شهر - مجموعه مسکونی میلاد - خیابان استقلال - پلاک ثبتی ۴۰۶/۱۳۶۲۹	۵۰	۰	زمین/تجاری،خدماتی	شش دانگ -واگذاری به‌صورت وضع موجود می‌باشد.	۹،۷۷۰،۰۰۰،۰۰۰
۳	شاهین شهر - مجموعه مسکونی میلاد - خیابان استقلال - پلاک ثبتی ۴۰۶/۱۳۶۳۰	۵۰	۰	زمین/تجاری،خدماتی	شش دانگ -واگذاری به‌صورت وضع موجود می‌باشد.	۹،۷۰۰،۰۰۰،۰۰۰
۴	شاهین شهر - مجموعه مسکونی میلاد - خیابان استقلال - پلاک ثبتی ۴۰۶/۱۳۶۳۱	۵۰	۰	زمین/تجاری،خدماتی	شش دانگ -واگذاری به‌صورت وضع موجود می‌باشد.	۹،۵۰۰،۰۰۰،۰۰۰
۵	شاهین شهر - مجموعه مسکونی میلاد - خیابان استقلال - پلاک ثبتی ۴۰۶/۱۳۶۳۲	۵۰	۰	زمین/تجاری،خدماتی	شش دانگ -واگذاری به‌صورت وضع موجود می‌باشد.	۹،۴۲۰،۰۰۰،۰۰۰
۶	شاهین شهر - مجموعه مسکونی میلاد - خیابان استقلال - پلاک ثبتی ۴۰۶/۱۳۶۳۳	۵۰	۰	زمین/تجاری،خدماتی	شش دانگ -واگذاری به‌صورت وضع موجود می‌باشد.	۹،۲۰۰،۰۰۰،۰۰۰
۷	اصفهان - اتوبان آزادگان - ضلع شرقی - منطقه صنعتی محمودآباد -پلاک ثبتی ۴۱۲/۶۲۴	۷۳۶۰	۰	زمین/ در پهنه کشاورزی	شش دانگ - ملک موصوف طبق سند دارای حق‌الشرب از قنات حسین‌آباد و اکنون فاقد آب زراعی و قسمتی از حدجنوبی آن در حریم برق فشار قوی می‌باشد. بر اساس نامه شماره ۲۰۶۰۷ / ۱۵ / ۹۹مورخ ۳۰ / ۰۴ / ۹۹ اداره کل راه و شهرسازی استان اصفهان ملک خارج از محدوده و داخل حریم شهر اصفهان و بر اساس سند پهنه‌بندی حریم شهر اصفهان در پهنه کشاورزی قرار دارد. ملک موصوف دارای نخاله ساختمانی و ضایعات سنگ و جمع‌آوری نخاله‌های موجود به‌عهده خریدار می‌باشد.	۶۷،۰۰۰،۰۰۰،۰۰۰
۸	اصفهان - اتوبان آزادگان - ضلع شرقی - منطقه صنعتی محمودآباد -پلاک ثبتی ۴۱۲/۶۳۱	۷۳۶۰	۰	زمین/ در پهنه کشاورزی	شش دانگ - ملک موصوف طبق سند دارای حق‌الشرب از قنات حسین‌آباد و اکنون فاقد آب زراعی و قسمتی از حدجنوبی آن در حریم برق فشار قوی می‌باشد. بر اساس نامه شماره ۱۸۵۵۸ / ۱۵ / ۹۹ مورخ ۲۱ / ۰۴ / ۹۹ اداره کل راه و شهرسازی استان اصفهان ملک خارج از محدوده و داخل حریم شهر اصفهان و بر اساس سند پهنه‌بندی حریم شهر اصفهان در پهنه کشاورزی قرار دارد. ملک موصوف دارای نخاله ساختمانی و ضایعات سنگ و جمع‌آوری نخاله‌های موجود به‌عهده خریدار می‌باشد.	۶۷،۰۰۰،۰۰۰،۰۰۰
۹	شاهین شهر-بلوار طالقانی -مجموعه مسکونی حضرت قائم(عج)-برم-پلاک ثبتی ۴۰۹/۶۴۳۵	۲۰۰	۰	زمین / مسکونی	شش دانگ - واگذاری به‌صورت وضع موجود می‌باشد.	۱۳،۷۰۰،۰۰۰،۰۰۰
۱۰	شاهین شهر-بلوار طالقانی -مجموعه مسکونی حضرت قائم(عج)-برم-پلاک ثبتی ۴۰۹/۶۴۸۸	۲۰۰	۰	زمین / مسکونی	شش دانگ - میزان ۲ متر مربع از ملک موصوف طبق نامه شماره ۴۳۶۸۹۷۹ مورخ ۱۴۰۱/۰۳/۱۰ در مسیر خیابان و گذر واقع گردیده و هرگونه توافق با شهرداری و مراجع ذیصلاح به‌عهده خریدار و مساحت باقیمانده ۱۹۸ مترمربع می‌باشد.	۱۳،۷۰۰،۰۰۰،۰۰۰
۱۱	شاهین شهر-بلوار طالقانی -مجموعه مسکونی حضرت قائم(عج)-برم-پلاک ثبتی ۴۰۹/۷۰۲۲	۱۹۸	۰	زمین / مسکونی	شش دانگ - واگذاری به‌صورت وضع موجود می‌باشد.	۱۴،۴۲۰،۰۰۰،۰۰۰
۱۲	شاهین شهر-بلوار طالقانی -مجموعه مسکونی حضرت قائم(عج)-برم-پلاک ثبتی ۴۰۹/۷۰۲۳	۱۹۸	۰	زمین / مسکونی	شش دانگ - واگذاری به‌صورت وضع موجود می‌باشد.	۱۲،۸۰۰،۰۰۰،۰۰۰
۱۳	شاهین شهر-خیابان صائب-فرعی ۱۰ شرقی -پلاک ثبتی ۲۰۱/۱۰۷۴	۷۵۰	۰	زمین/ مسکونی	شش دانگ - واگذاری به‌صورت وضع موجود می‌باشد.	۱۱۰،۰۰۰،۰۰۰،۰۰۰

گزارش خبری

اهتمام وزارت نیرو برای تخصیص حقابه ایران از هیرمند

حقابه ایران شورابه می شود

مشکل تأمین حقابه ایران از رود هیرمند، از فروردین‌ماه سال گذشته که سد انحرافی کمال‌خان در ۷۰ کیلومتری مرز جمهوری اسلامی ایران روی بستر اصلی رودخانه هیرمند در ولایت نیمروز به بهره‌برداری رسیده، شدت گرفت. طرف افغان حدود ۹۵۰ میلیون متر مکعب جریان آب رود هیرمند را که در صورت نبودن سد کمال‌خان به صورت طبیعی و تاریخی به سمت هامون و منطقه سیستان جریان می‌یافت و حقابه شرب و کشاورزی منطقه سیستان نیز از آن تأمین می‌شد، به سمت شوره‌زار گودرزه منحرف و آن را به شورابه تبدیل کرده و این موضوع مورد اعتراض ایران است. به طوری که معاون وزیر نیرو در امور آب و آبفا و مدیرعامل شرکت مدیریت منابع آب ایران می‌گوید: «در سال آبی جاری کمتر از ۴ میلیون متر مکعب آب از حقابه ۸۲۰ میلیون متر مکعبی مندرج در معاهده هیرمند وارد ایران شده است. این اقدام طرف افغان باعث محرومیت ایران از دریافت حقابه قانونی خود و همچنین خشک شدن تالاب‌های بین‌المللی هامون و بروز تبعات منفی اقتصادی، اجتماعی و زیست محیطی شدید در منطقه شده است.» به گزارش شرکت مدیریت منابع آب ایران، «محمد جوانبخت» با اشاره به پیگیری جدی وزارت نیرو برای تحویل حقابه ایران بر اساس معاهده ۱۳۵۱ هیرمند، عنوان می‌کند: «امیدواریم با مذاکرات اخیری که در تهران با نمایندگان دولت افغانستان داشتیم، حاکمان این کشور پایبندی خود را به معاهده ۱۳۵۱ هیرمند، نه در گفتار، بلکه در عمل به اثبات برسانند و حقابه ایران را تأمین کنند.» معاون وزیر نیرو در امور آب و آبفا با ابراز امیدواری نسبت به اجرای کامل تعهدات قانونی طرف افغان، اذعان می‌کند: «با توجه به روابط دوستانه دو کشور ایران و افغانستان و حمایت‌ها و کمک‌های همه‌جانبه دولت و ملت ایران از همسایه افغان، انتظار داریم طرف افغان با ابلاغ پیام جلسه به مسئولان بالاتر، اقدام لازم را برای تحویل حقابه قانونی ایران در هیرمند، انجام دهد.»

عدد خوان

۲ برابر شدن
حمل نفت و فرآورده‌های نفتی

مدیرعامل شرکت ملی نفتکش ایران دستاورد دو برابر شدن حمل نفت و فرآورده‌های نفتی طی ۷ ماه گذشته را از افتخارات ملی شرکت ملی نفتکش دانست. به گزارش شرکت ملی نفتکش ایران، حسین شیوا، فعالیت و کار دریانوردان شرکت ملی نفتکش را در این مدت مصداق واقعی جهاد در خط مقدم جبهه جنگ اقتصادی عنوان کرد.

۴ درصد
رشد تولید فرآورده‌های نفتی

با توجه به مجموعه اقدامات انجام شده در سال گذشته، مجموع تولید فرآورده‌های نفتی اصلی در سال ۱۴۰۰ نسبت به سال گذشته رشد حدود ۴ درصدی را به ثبت رساند. آمارهای وزارت نفت نشان می‌دهد، متوسط تولید فرآورده‌های اصلی نفتی از ۲۷۰ میلیون لیتر در روز طی سال ۱۳۹۹ به ۲۸۱ میلیون لیتر در روز طی سال ۱۴۰۰ رسیده است.

«ایران» از برنامه تأمین برق تابستان امسال گزارش می‌دهد

آغاز فصل گرم بدون جدول خاموشی پس از ۲ سال

سال گذشته در چنین روزهایی، خاموشی گسترده در سراسر کشور داشتیم؛ اما امسال حتی یک مورد قطعی برق به دلیل کمبود تولید نداشته‌ایم

گروه اقتصادی/ یک مقام مسئول صنعت برق می‌گوید، به نظر می‌رسد که امسال خبری از جداول خاموشی نباشد و تاکنون هم حتی یک مورد قطعی برق به سبب کمبود تولید نداشته‌ایم. به این ترتیب، تاکنون برق هیچ خانه‌ای به خاطر کمبود تولید برق قطع نشده است و احتمالاً از این پس نیز قطع نخواهد شد.

این درحالی است که سال گذشته در چنین روزهایی خاموشی‌های برنامه‌ریزی شده در اغلب شهرهای ایران آغاز شده بود. در اوج گرمای روز و تاریکی شب، برق خانه‌ها مدام قطع می‌شد و این مسأله موجی از نارضایتی‌ها را به راه انداخته بود. آن زمان، کسری تجمعی تولید برق کشور به ۱۵ هزار مگاوات رسیده بود و این ناترازی در میان تولید و مصرف که ناشی از کمبود سرمایه‌گذاری در ایجاد ظرفیت نیروگاهی بود، شرایط سختی را در سراسر کشور رقم زده بود.

اما با وجود خاموشی‌های برنامه‌ریزی شده دو سال پیاپی، حجم سرمایه‌گذاری‌ها -که حداقل یک‌سال برای بهره‌برداری از آن زمان لازم است- افزایشی نداشت و پیش‌بینی می‌شد که کسری برق در تابستان امسال به بیش از ۱۹ هزار مگاوات برسد و خاموشی‌ها باز هم تکرار شود، ولی این اتفاق نیفتاد. حتی مدیرعامل شرکت مدیریت شبکه برق ایران با اشاره به پایداری شبکه سراسری به «ایران» می‌گوید: «با وجود آنکه سال گذشته در چنین روزهایی خاموشی‌های گسترده داشتیم، اما امسال خبری از جداول خاموشی نیست.»

مصطفی رجبی مشهدی ادامه می‌دهد: «خوشبختانه هیچ نقطه از کشور به خاطر کمبود تولید برق با خاموشی برنامه‌ریزی شده و گسترده مواجه نیستیم. ولی ممکن است در برخی نقاط به دلیل حوادثی که روی شبکه پهناور رخ می‌دهد، خاموشی رقم بخورد؛ که این مقطعی است.» اما چگونه خاموشی‌های گسترده و برنامه‌ریزی شده سال گذشته، با وجود آنکه احتمال داده می‌شد کسری تولید برق به بیش از ۱۹ هزار مگاوات برسد، مدیریت شد؟

■ ایجاد ظرفیت جدید نیروگاهی در ۳ بخش

یکی از اقداماتی که از شهریورماه پارسال تاکنون رقم خورد و منجر به کاهش کسری تولید برق شد، ایجاد ظرفیت جدید نیروگاهی بیش از دوره‌های گذشته بود. به این ترتیب که وزیر نیرو می‌گوید: «اگر شرایط طبق منوال سال گذشته پیش می‌رفت، امروز حدود ۲۰ هزار مگاوات -یعنی بیش از یک چهارم کل مصرف کشور- ناترازی داشیم، اما اکنون با همراهی مردم و اقداماتی که در زمینه تولید و توزیع برق انجام شده، ناترازی در حد ۱۵ هزار مگاوات باقی مانده است.»

به گفته علی‌اکبر محرابیان، تابستان امسال حدود ۶ هزار مگاوات به ظرفیت تولید برق کشور افزوده می‌شود که در ۳ بخش نیروگاه‌های حرارتی، نیروگاه‌های بخش صنعت و نیروگاه‌های تجدیدپذیر تعریف شده است. این ۶ هزار مگاوات ظرفیت تولید برق را به نزدیک ۹۰ هزار مگاوات می‌رساند.

در همین حال، با برنامه‌ریزی انجام شده، قرار است ۱۵ میلیون مگاوات ساعت برق توسط نیروگاه‌های برقابی در زمان اوج مصرف تأمین شود.

■ همراهی مشترکان و مدیریت مصرف

بر اساس گزارش شرکت مدیریت شبکه برق کشور، روز پنجشنبه میزان نیاز مصرف برق کشور از ۶۲ هزار مگاوات عبور کرد، اما با برنامه‌های مدیریت مصرف و همراهی صنایع و کشاورزی حدود ۶ هزار و ۹۶۶ مگاوات از این نیاز مصرف مدیریت شد. به این ترتیب رقم مصرف برق کشور به ۵۵ هزار و ۲۶۳ مگاوات رسید. حالا سخنگوی صنعت برق می‌گوید که «با اجرای برنامه‌های مدیریت مصرف برق در تمامی بخش‌ها، تابستان امسال را با کم‌ترین محدودیت پشت سر خواهیم گذاشت که همکاری مردم در آن نقش بسزایی دارد.»

البته همکاری با صنایع و کشاورزی نیز امسال به شکل متفاوتی در حال اجرا است. به طوری که محدودیت شرکت‌های صنعتی تنها یک روز در هفته آن هم با اعلام قبلی است، در صورتی که طی سال گذشته محدودیت شرکت‌های صنعتی روزانه انجام می‌شد. ضمن آنکه طرح مدیریت مصرف صنایع شامل ۹۲ درصد صنایع نمی‌شود.

در همین حال، برای مدیریت مصرف در بخش خانگی نیز طرح‌های تشویقی طراحی شده است، به این ترتیب که به ازای هر کیلووات ساعت کاهش مصرف، ۵۰۰ تومان پاداش تخصیص داده می‌شود. برای مثال، اگر شهروندی در مناطق عادی کشور مانند تهران و شیراز که منطقه عادی محسوب می‌شود، ۳۰۰ کیلووات ساعتی را که میزان مصرف آن مشخص شده به ۲۵۰ کیلووات ساعت کاهش دهد، قبض آنها رایگان می‌شود و با بیش از این میزان صرفه‌جویی تا ۵۰۰ هزار تومان پاداش تعلق می‌گیرد.

■ حتی یک مورد خاموشی ناشی از کمبود نداشتیم

مدیرعامل شرکت توانیر نیز با اشاره به ثبت مصرف ۶۴ هزار مگاواتی در سال‌جاری می‌گوید: «با وجود افزایش مصرف، امسال حتی یک مورد قطعی برق به دلیل کمبود تولید نداشته‌ایم.»

البته آرش کردی که در برنامه «صبح بخیر ایران» حضور یافته بود، از هفته گرم جاری سخن گفت و عنوان کرد: «برای حفظ این شرایط، نیازمند کمک و همراهی هموطنان هستیم. مشترکان اگر فقط ۱۰ درصد کاهش مصرف داشته باشند، در کل کشور ۳ هزار مگاوات مصرف کاهش خواهد یافت. بخش خانگی نصف مصرف برق کشور را در دوران اوج مصرف به خود اختصاص می‌دهد و اگر مشترکان در این بخش فقط ۱۰ درصد کاهش مصرف داشته باشند، بدون هیچ مشکلی از تابستان عبور خواهیم کرد.»

بررسی‌ها نشان می‌دهد که سهم مشترکان خانگی از مصرف برق در فصول گرم سال ۳۰ هزار مگاوات است. ۸۰ درصد مشترکان این بخش زیر الگوی مصرف دارند، اما پرمصرف‌ها و بدمصرف‌ها میزان بالایی از برق تولیدی کشور را به خود اختصاص می‌دهند. به این ترتیب که از ۳۰ میلیون مشترک خانگی، ۲۵ میلیون مشترک ۶۰ درصد و ۵ میلیون مشترک ۴۰ درصد از برق کشور را مصرف می‌کنند. اگر این مشترکان مصرف خود را اصلاح کنند هم از پرداخت تعرفه‌های بازدارنده معاف می‌شوند و هم به عبور بدون خاموشی کشور از تابستان جاری کمک خواهند کرد.

اما راه کاهش مصرف چیست، راهکار ساده‌ای دارد؛ اگر مشترکان در ساعت اوج مصرف استفاده از وسایل برقی را به نیمه شب یا ساعت خنک روز منتقل کنند و دمای کولرهای گازی را روی ۲۵ درجه و کولرهای آبی را روی دور کند قرار دهند، ۱۰ درصد کاهش مصرف، به‌راحتی و بدون آنکه رفاه و آسایش آنها کاهش یابد، قابل دسترسی است. ساعت اوج مصرف روز ساعت ۱۳ تا ۱۷ است و با انتقال مصارف غیرضرور به ساعت خارج از این محدوده و همینطور تنظیم دمای وسایل سرمایشی می‌توان به‌راحتی از خاموشی در کشور جلوگیری کرد. بویژه خاموشی‌ها در استان‌هایی مانند خوزستان که اکنون دمای هوای این استان به بالای ۵۰ درجه رسیده است و اندکی مدیریت مصرف به‌خصوص در استان‌های با دمای هوای پایین‌تر می‌تواند به پایداری جریان برق در تمام استان‌ها کمک کند.

جدول زمان بندی خاموشی های تهران در سال گذشته از تاریخ ۲۹ خرداد الی ۳ تیر

تاریخ / ساعت	۸:۰۰ الی ۱۰:۰۰	۱۰:۰۰ الی ۱۲:۰۰	۱۲:۰۰ الی ۱۴:۰۰	۱۴:۰۰ الی ۱۶:۰۰	۱۶:۰۰ الی ۱۸:۰۰	۱۸:۰۰ الی ۲۰:۰۰	۲۰:۰۰ الی ۲۲:۰۰
شنبه ۱۴۰۱/۰۳/۲۹	۲ ۳	۴ ۵	۶ ۷	۹ ۱۰ ۱۱ ۱۹	۱۲ ۱۳ ۱۴	۱۵ ۱۶	۱۷ ۱
یکشنبه ۱۴۰۱/۰۳/۳۰	۷ ۸	۹ ۱۰	۱۱ ۱۲ ۱۳ ۱۴	۱۲ ۱۶ ۱۹	۱۷ ۱ ۲	۳ ۴	۵ ۶
دوشنبه ۱۴۰۱/۰۳/۳۱	۱۱ ۱۲	۱۳ ۱۴	۱۵ ۱۶ ۱۷ ۱۴	۱ ۲ ۳ ۱۹	۴ ۵ ۶	۷ ۸	۹ ۱۰
سه شنبه ۱۴۰۱/۰۴/۰۱	۱۷ ۱	۲ ۳	۴ ۵ ۶ ۱۴	۷ ۸ ۹ ۱۹	۱۰ ۱۱ ۱۲	۱۳ ۱۴	۱۵ ۱۶
چهارشنبه ۱۴۰۱/۰۴/۰۲	۵ ۶	۷ ۸	۹ ۱۰ ۱۱ ۱۴	۱۲ ۱۳ ۱۹	۱۵ ۱۶ ۱۷	۱ ۲	۳ ۴
پنج شنبه ۱۴۰۱/۰۴/۰۳	۱۳ ۱۴	۱۵ ۱۶ ۱۷	۱ ۲ ۳ ۱۴	۴ ۵ ۶ ۱۹	۷ ۸ ۹	۱۰ ۱۱	۱۲ ۱۳

منبع: توانیر

جدول سودوکو

ارقام ۱ تا ۹ را طوری در خانه‌های سفید قرار دهید که هر رقم در سطرها، ستون‌ها و مربع‌های کوچک ۳ در ۳ یکبار دیده شود

۳۹۷۱

آسان

	۸		۹	۷			۵	
۹			۳					
	۱					۹	۴	۷
	۴	۲	۷					۱
	۳	۱	۵		۸	۴	۹	
۵					۳	۸	۷	
۱	۹	۶					۸	
					۹			۴
	۷			۶	۵		۲	

متوسط

۷		۵			۳			۱
	۶	۳				۷		
		۱	۵		۶		۹	
				۶		۸		
۶			۱		۴			۹
		۹		۵				
	۹		۸		۷	۴		
		۷				۹	۸	
۸			۲			۶		۳

سخت

				۵	۷	۱		
	۳				۲	۵		
۷			۹					۳
۸			۶			۷		
۲	۱						۴	۵
		۷			۳			۸
۵					۴			۷
		۱	۲				۹	
		۲	۷	۳				

خیلی سخت

	۱				۳		۵	
۲			۶					۱
		۳		۹				
۵		۸			۶	۹		
	۶					۸		
		۹	۳			۱		۵
				۳		۷		
۴					۱			۶
	۵		۹				۱	

حل جدول سودوکو شماره ۳۹۷۱

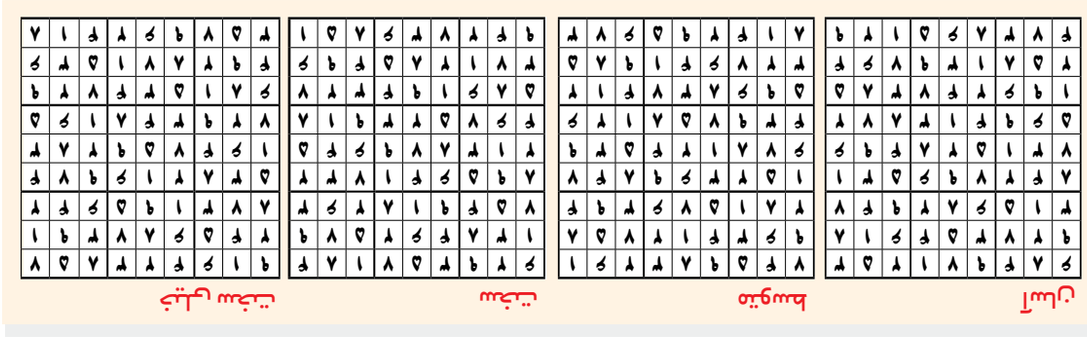

یک جدول با دو شرح

جدول روزنامه *ایران* دارای دو «شرح عادی و ویژه» است. در صورت تمایل به حل دو شرح ابتدا یکی از شرح‌ها را با مداد حل کرده و سپس با پاک کردن جواب شرح اول، به حل شرح دوم بپردازید.

۷۹۴۰

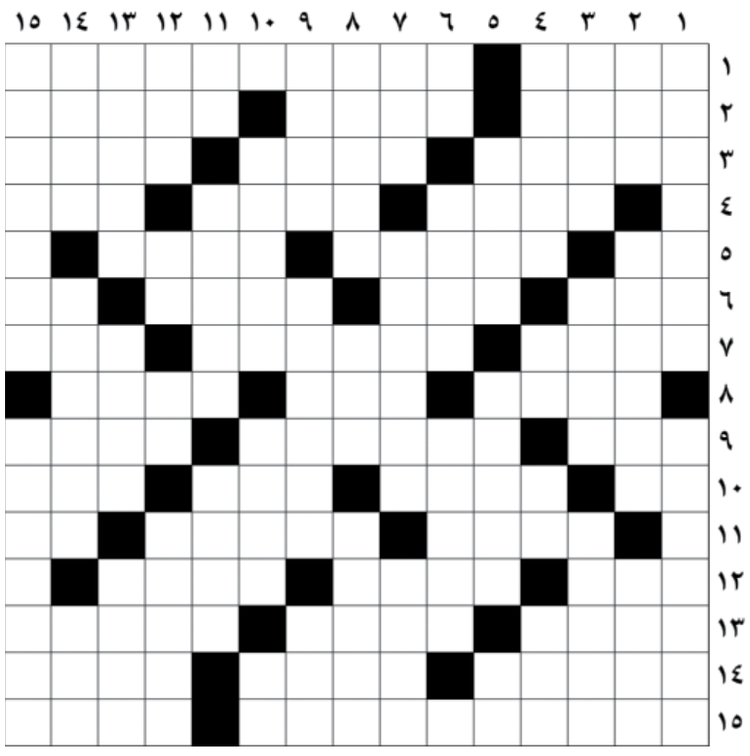

جدول عادی

◀ افقی:

۱- دیکته - مجری مسابقه در حال پخش «دورهمی»
۲- دانه‌های تف داده شده - سخندان و دانا - افشرده آلو
۳- به دنیا آمدن - نیروی وارده - تمیز کردن با آب
۴- زنی که تازه زاییده - گوناگونی - لیست غذای رستوران
۵- ریشه - نام یک شرکت تولیدکننده خودروی برقی اسپرت - آواز انگشتان!
۶- سخنان بیمارگونه - شهر استان اردبیل - هریک از دو طرف لشکر - درون جمجمه
۷- ناچار - بستنی خوشمزه - قطعه زمین زراعتی
۸- دودل - ضد «نرم» - اصلیت غذای راگو
۹- شبه قاره آسیایی - طولانی - چگونگی انجام گرفتن یک کار
۱۰- هرموجود، موضوع یا حالت - پنجم عرب - آویخته - زاد
۱۱- کلمه دعایی به‌معنی باشد - پرشده - یک دور تنیس
۱۲- موش چاق «شهر موش‌ها» - رنج و دشواری - جلسه مشورتی
۱۳- ظرف بسته‌بندی نرم - وقت - عالم اجسام
۱۴- آسایش - قطب جمعیتی استان مرکزی - فدراسیون جهانی کشتی
۱۵- جزء خاکی آجیل - بعضی‌ها آب در آن می‌کوبند

▼ عمودی:

۱- خودرو - کتابی از «سهراب سپهری»
۲- اخلالگر - عدم امنیت - امر به پیمودن
۳- سخن‌چین - جنگ و کارزار - بور فرنگی
۴- نشانه‌ها - حیوان وحشی - دوش - امر به آمدن
۵- ماده ضد ویروس چای - لحظه به لحظه - مضمون
۶- ضمیر چهارم - جمیل - نظاره کردن
۷- وسیله را توجیه نمی‌کند - عید میلاد مسیح (ع) - استواری و پایداری
۸- واحد زلزله - ضد «جفا» - بزرگراهی در پایتخت
۹- ماه دوم پاییز - هدفمند - خمیر پخته بر آتش
۱۰- روساخت - حمله - چه کسی؟
۱۱- صابون خیاطی - کوچ نشینان - گاز کمیاب
۱۲- کتف - مرزنگوش - پرحرفی - بلندترین جانور روی زمین
۱۳- گلی خوشبو - جامه - بزرگ‌ترین قاره
۱۴- ریسیدن پنبه با دوک - گوسفند استرالیایی - رها و پراکنده
۱۵- بدون تغییر یا تنوع - شهر خرما

جدول ویژه

◀ افقی:

۱- پنجگانه انسان - بنای آجری دیدنی دامغان
۲- توگوشی - نرم‌افزار حسابداری - ناشایست
۳- جزء آخر کلمه - طهارت - ایالت «اسپانیا»
۴- سلسله‌ای در صدر اسلام - شاه ساسانی - کسی که در امور صنعتی مشغول به کار است
۵- نفس آدم چاق - گاری دو چرخ - جذام
۶- مخفف آگاه - گرد و غبار - از مواد دفعی بدن - تصدیق ایتالیایی
۷- سرباز نیروی دریایی - تبعیدگاه ناپلئون - از اقوام اروپای قدیم ساکن رومانی
۸- ماشین کشاورزی - نوبت بازی - پوزیسیون
۹- قطعه الکترونیکی - از توابع خوی - از سبزی‌ها
۱۰- سطح - حاوی - حکم - پیشوند یک دهم
۱۱- بالاپوش مرد روستایی - خوشگذران - من و تو
۱۲- واحد فروش گردو - کرم کدو - سران و بزرگان
۱۳- خودروی سنگین - پسر معاویه - کاردان
۱۴- طالع‌بینی - گوی گریبان - زیبا
۱۵- کارگردان فیلم «لیلاج» - خطاب بی‌ادب

▼ عمودی:

۱- فیلم «مصطفی رزاق کریمی» - جایزه‌ای که «راینهارد گنتزل» در رشته اخترشناسی کسب کرد
۲- درویشی - منفی - پروژه نجوم رادیویی
۳- صبر زرد - موجب شناسایی شخص - پارچه آهاردار
۴- هنر هفتم - دلیر - نمایش تلویزیونی - سرپرست
۵- میهمانی نوبتی! - دوستی - شما به انگلیسی
۶- کافی - سفت و سخت - یاقوت سرخ
۷- زدنی در موتور ماشین - نوارچسب - کیک معروف
۸- شاخه تازه درخت - تاب - جنگل مناطق سردسیر
۹- نوکر و خدمتگزار - کوهی در ایلام - شکلی نامناسب در خوابیدن
۱۰- قراول - بازی خانمانسوز - کلام چوپان
۱۱- حرف نفی - دوست بی‌ریا - جمع رسم
۱۲- خوی - پایمال شده - آب‌مایه دباغی - کمربند فرضی زمین
۱۳- سخن یاوه - تحیت - ورم چرکدار
۱۴- اسب سرکش - مردم‌آزاری - شرم
۱۵- هافبک «سویا» - گرمادرمانی

حل جدول عادی شماره ۷۹۳۹

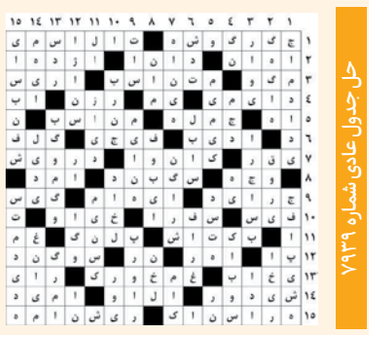

حل جدول ویژه شماره ۷۹۳۹

ایران زندگی

سال بیست‌وهشتم ■ شماره ۷۹۴۰ ■ شنبه ■ ۴ تیر ۱۴۰۱
۲۵ ذی‌القعده ۱۴۴۳ ■ Saturday ■ 25 June 2022

در هجرورثای مجتهد ادیب، دکتر احمد مهدوی دامغانی

رنج هجران کشید ولی وفا نمود

دکتر احمد مهدوی دامغانی بحق از نوابغی است که هم در فقه و اصول مجتهد است و هم در ادبیات فارس و عرب و هم در فلسفه. فصل مهم زندگی وی این است که ایشان در دانشگاه‌ها وارد، بسیار منشأ اثر بود و در تألیف دایرة‌المعارف بزرگ اسلامی نیز نقش مهمی داشت و چراغی فروزان و صدایی بلیغ برای فرهنگ و مکتب اهل‌بیت علیه‌السلام در دانشگاه‌ها و مراکز علمی و آکادمیک جهان غرب بود

۱۸

با شکست رقبا در کره جنوبی

ناهید کیانی قهرمان تکواندوی آسیا شد

ناهید کیانی تکواندوکار وزن ۵۳- کیلوگرم با شکست رقبایش مدال طلای آسیا را گرفت. رقابت‌های قهرمانی آسیا با حضور ۳۸۶ تکواندوکار از ۳۴ کشور دیروز در سالن «هوبان» شهر چانچئون کره شروع شد، تیم ملی بانوان ایران روز اول دو نماینده داشت که نتیجه‌اش یک طلا و یک برنز بود و تنها نماینده تیم مردان ایران نیز به یک مدال برنز رسید

۲۱

پیش‌بینی آمار بالای مسافران شمال در تابستانی که سایه کرونا کمرنگ است

آماده‌باش ناجیان غریق در سواحل شمال

استاندار گیلان از اجرای ۳۴ طرح سالم‌سازی در سواحل استان خبر داد و گفت: بیش از ۵۰۰ نقطه خطرآفرین در مناطق ساحلی استان گیلان وجود دارد لذا امسال ۷۰۰ ناجی غریق در نقاط ساحلی استان حضور دارند

صفحه ۱۶ را بخوانید

نخستین شب کنسرت همایون شجریان برگزار شد

طنین نغمه های همایونی در پایتخت

۲۳

گزارش «ایران» از افسانه ای که به تخریب محوطه های تاریخی منجر می شود

تجارت گنج دروغین

برای خیلی‌ها «باستان‌شناسی» به معنای گنج‌یابی است. این در حالی است که طبق ماده ۵۶۲ قانون مجازات اسلامی: «هرگونه حفاری و کاوش به قصد به دست آوردن اموال تاریخی ـ فرهنگی ممنوع بوده و مرتکب به حبس از شش ماه تا سه سال و ضبط اشیای مکشوفه به نفع سازمان میراث فرهنگی کشور و آلات و ادوات حفاری به نفع دولت محکوم می‌شود.

۱۷

جنگلبان جواد غلامی به ضرب گلوله جان باخت

عاشق کشی

جنگلبان جواد غلامی چند روز پیش از آنکه به ضرب گلوله یکی از متصرفان اراضی ملی جان ببازد رتبه اول کنکور سراسری رشته منابع طبیعی را کسب کرده بود. تنها یک سال از ازدواج غلامی فرمانده یگان حفاظت منابع طبیعی و آبخیزداری چناران خراسان رضوی می‌گذرد. او بیست و دومین جنگلبانی است که به جرم حفاظت از جنگل و منابع طبیعی جانش را می‌بازد. از میان این ۲۲ نفر تنها پرونده ۲ نفر از جانباختگان جنگل از سوی بنیاد شهید پذیرفته شده است.

۱۷

خطر حرکت فرونشست‌ها از مناطق حاشیه به مناطق شهری

خطر زیر پای شهروندان

فرونشست‌ها از حاشیه‌ها به مناطق شهری تهران رسیده‌اند. جدیدترین آمارها از نقشه فرونشست‌ها نشان می‌دهد که هم‌اکنون مناطق ۱۹، ۱۷، ۱۸ و ۱۰ در مرز فرونشست قرار گرفته‌اند. تراکم جمعیتی، البته نشان می‌دهد که خطر در این محدوده‌ها بالاست. در حاشیه تهران نیز می‌توان از ورامین نام برد که حالا اغلب زمین‌های کشاورزی آن منطقه از بین رفته است. در واقع یکی از آسیب‌های فرونشست که کمتر مورد توجه قرار می‌گیرد، نابودی زمین‌های کشاورزی است.

۲۲

مدیرکل مشاوره و امور روانشناختی سازمان بهزیستی خبرداد

فعالیت ۱۱۷۰ مرکز مشاوره در کشور

مدیرکل مشاوره و امور روانشناختی سازمان بهزیستی کشور از آمادگی بهزیستی در تأمین مداخلات تخصصی روانشناختی انواع دعاوی طلاق از جمله طلاق‌های یک‌طرفه، خبر داد و گفت: اکنون بهزیستی از طریق سامانه تصمیم، فقط در دعاوی طلاق‌های توافقی مداخله می‌کند که نتیجه مطلوبی داشته است. بهزیستی در صورت تأمین منابع می‌تواند در سایر دعاوی مرتبط با زوجین نیز مداخله کند چراکه این سازمان زیرساخت‌های لازم تخصصی ...

۲۲

تولید، فیلمسازان را به پول می رساند یا اکران؟

صف طویل اکران، آژیر قرمز سینمای ایران

۳۰۰ فیلم پشت خط اکران! آماری که البته واکنش مدیران سینمایی وقت را به‌دنبال داشت و اعلام شد که تعداد فیلم‌های این فهرست ۱۲۰ فیلم است. هرچند این تعداد فیلم در صف اکران هم، برای سینمایی در ابعاد سینمای ایران مشکل آفرین است. اتکای سینمای یک کشور بر تولید و نه اکران حتماً زنگ خطر به حساب می‌آید. صنعت سینما در دنیا، حتی اگر از سوی دولت مورد حمایت قرار می‌گیرد، اساساً در سازوکارهای اقتصادی بر اکران، حضور مخاطب در سالن سینما و فروش تکیه دارد.

۲۳

از گشت و گذار در جنگل فندقلو تا عبادت در عزلتگاه عارفان

زیبا و دلنشین مثل نمین

گزارش

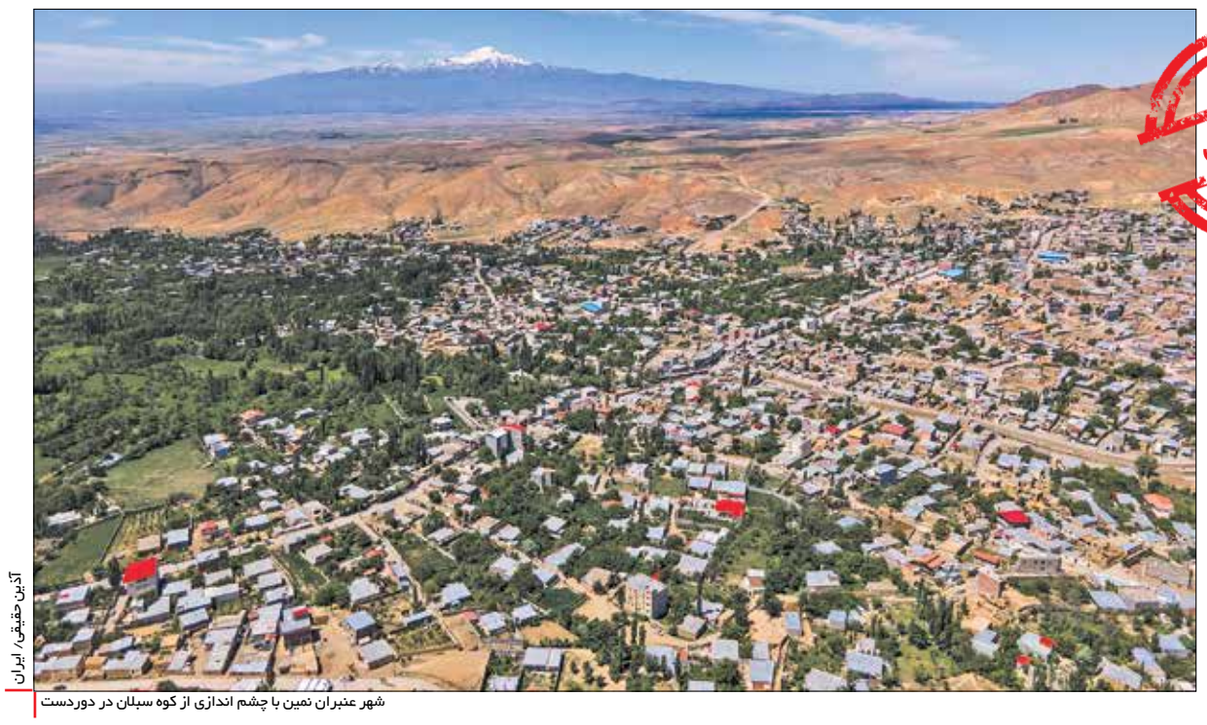

آذین حقیقی/ ایران

شهر عنبران نمین با چشم اندازی از کوه سبلان در دوردست

روستا با کوچه‌های سنگفرش و در و پنجره‌های چوبی آبی رنگ و گلدان‌هایی که روی هره پنجره‌ها ردیف شده به‌غایت زیبا و آرامش‌بخش است. صبحتاج و باجی علیزاده در کارگاهی که درش رو به کوچه باز است پای دار نشسته و درحال مسند بافی‌اند. باجی نقش شیراز می‌بافد و صبحتاج نقش جام. می‌خواهم بپرسم طرح شیراز در عنبران چه می‌کند که پشیمان می‌شوم؛ وقتی عارفی از بخارا به عنبران می‌آید چرا طرح و نقشی از شیراز نیاید؟ مگر نه اینکه شیخ صفی از اردبیل به شیراز رفت و شاه اسماعیل در لاهیجان بزرگ شد؟ مگر نه اینکه ایران ملک مشاع همه ایرانیان است؟

محمد مطلق
دبیر گروه گزارش

نمین جای عجیبی است؛ اینجا نم دریای مازندران و سرمای دشت اردبیل به هم می‌رسند، آذری و تالش، تصوف و صفویه، عرفان و حکومت ملی، شیعه و سنی، مرزنشینی و مرکز دوستی و... یک سو جنگل فندقلو که تکه‌ای است از بهشت روی زمین، یک سو مقابر باباخرم و شیخ علی و شیخ محمد سعید نقشبندی و بابا اباذر و بابا داوود و شیخ مرید و دیگر عارفانی که به تو یادآوری می‌کنند نمین شهر گوشه‌نشینی و عزلت گزینی و تارک الدنیایی هم هست. اینجا حتی معماری درونگرا و برونگرا درهم می‌آمیزد؛ درست مثل ساختمان موزه و اداره میراث فرهنگی نمین که آرامش باشکوهش با آن ایوان فراخ و ستون‌های بلند چوبی و چشم‌انداز شاه‌نشین و ترکیبی از سقف مسطح و شیروانی، هر بیننده‌ای را مسحور می‌کند.

منوچهر نورزاده رئیس اداره میراث فرهنگی نمین درباره ظرفیت‌های گردشگری و صنایع دستی این شهر می‌گوید: «نمین هم از نظر اکوتوریسم یا گردشگری طبیعی ظرفیت بالایی دارد هم از نظر ژئوتوریسم یا جاذبه‌های زمین شناختی. جنگل فندقلو که به جنگل‌های هیرکانی گیلان به عنوان قدیمی‌ترین جنگل‌های جهان متصل است، ذخیره‌گاه ژنتیکی فندق و انواع گونه‌های گیاهی و درختی کشور محسوب می‌شود. از آن طرف معادن سنگ‌های زینتی و جاذبه‌های زمین شناختی مثل پیکره سنگی بابا داوود ظرفیت بالایی در زمینه ژئوتوریسم و گردشگری زمین شناختی دارد. همین طور عنبران نمین به عنوان شهر ملی گلیم شناخته شده و صنایع دستی این شهر مثل گلیم، ورنی، مسند، پلاس و جاجیم شهرت جهانی دارد و به اروپا و کشورهای منطقه صادر می‌شود که خوشبختانه همچنان رو به بهبود و رونق است.»

در راه عنبران برای اولین بار ماجرای شهید حسینعلی صدآفرین را می‌شنوم و افسوس می‌خورم که در تنگنای وقت نمی‌توانم بر سر مزارش بروم. ماجرایی شبیه شهدای جلفا که درست در همان زمان یعنی شهریور ۱۳۲۰ اتفاق افتاده و متأسفانه کمتر شناخته شده است. شهریور ۱۳۲۰ با ورود متفقین به ایران و اشغال شمال کشور توسط ارتش سرخ شوروی، به پاسگاه‌های مرزی فرمان عقب‌نشینی داده شد اما حسینعلی به روستای‌شان خواجه بلاغی برگشت و با خانواده خداحافظی کرد و باز راهی پاسگاه کَلوَز شد. او با شلیک از نقاط مختلف دو شبانه روز دشمن را زمینگیر کرد تا اینکه گلوله‌های توپ پاسگاه را یکسره به تلی از خاک بدل ساخت و حسینعلی نیز به شهادت رسید. روس‌ها پس از آنکه متوجه شدند دو روز تمام با یک نفر جنگیده‌اند، با خشم سر حسینعلی را از تن جدا کردند اما وقتی ژنرال روس از ماجرا خبردار شد، سربازان را تنبیه کرد و به صدآفرین لقب هزارآفرین داد.

همسر و خانواده صدآفرین تنها کسانی بودند که روستا را ترک نکرده بودند. آنها به پاسگاه برگشتند و عزیز خود را به خاک سپردند و راهی زنجان شدند. اما اوج داستان در سال ۱۳۷۴ اتفاق افتاد؛ زمانی که همسر صدآفرین بر سر مزار او رفت و از دور سینه خیز و اشک ریزان خود را به قبر حسینعلی رساند؛ حسینعلی هزارآفرین.

از شهر عنبران تا روستای عنبران علیا یا آن طور که خود اهالی می‌گویند اولیا و دیدار مقابر پیران و عارفان، چند کیلومتر دیگر باید به سمت مرز برانیم تا اینکه نخستین گنبد از دور پیدا می‌شود و گنبد بعدی و گنبد بعدی. جمال مریخی از اهالی سالمند عنبران علیا درباره مقابر پیران می‌گوید: «اینجا زمانی عزلتگاه عارفان بوده، مثلاً جد بابا خرم، بخارایی است که اینجا از دنیا رفته یا پیر گسکر از گسکر گیلان به عنبران آمده... ما به مزار عارفان می‌گوییم اولیا؛ به همین خاطر نام عنبران هم عنبران اولیاست. اینجا روستای اولیای خداوند است.»

علی فرمانی که چند سالی است از تهران به عنبران بازگشته و در زمینه گردشگری فعال است، زادگاه خودش را این طور توصیف می‌کند: «روستای ما هفت گنبد دارد؛ ورودی روستا آن دو گنبد را که دیدید مزار بابا محمود و بابا خضر است. این طرف، آن بالا شیخ علی نقشبندی و پیر گسکر، این طرف هم مزار بابا خرم از نوادگان شیخ صفی الدین اردبیلی است. بالاتر هم مزار حاجی داوود و... هر طرف روستا را که نگاه کنید مزار یکی از بزرگان عرفان و طریقت است.»

روستا با کوچه‌های سنگفرش و در و پنجره‌های چوبی آبی رنگ و گلدان‌هایی که روی هره پنجره‌ها ردیف شده به‌غایت زیبا و آرامش‌بخش است. صبحتاج و باجی علیزاده در کارگاهی که درش رو به کوچه باز است پای دار نشسته و درحال مسند بافی‌اند. باجی نقش شیراز می‌بافد و صبحتاج نقش جام. می‌خواهم بپرسم طرح شیراز در عنبران چه می‌کند که پشیمان می‌شوم؛ وقتی عارفی از بخارا به عنبران می‌آید چرا طرح و نقشی از شیراز نیاید؟ مگر نه اینکه شیخ صفی از اردبیل به شیراز رفت و شاه اسماعیل در لاهیجان بزرگ شد؟ مگر نه اینکه ایران ملک مشاع همه ایرانیان است؟ می‌پرسم فرق مسند و گلیم چیست؟ صبحتاج می‌گوید: «بزرگتر است. کار نداشته باشیم یک هفته‌ای می‌بافیم.» اینجا خیلی‌ها مثل باجی و صبحتاج سرمایه‌ای ندارند که برای خودشان کار کنند. آنها هفته‌ای یک مسند می‌بافند و ۱۵۰ هزار تومان از سفارش دهنده می‌گیرند؛ پولی ناچیز برای کالایی ارزشمند که خریداران زیادی در اروپا دارد.

عنبران اولیا را به سمت شهر عنبران ترک می‌کنم. بچه‌ها آخرین امتحان‌شان را داده‌اند و دارند به خانه برمی‌گردند. پیاده می‌شوم و از برهان ارهمی و ارشیا دیندار می‌پرسم تالشی بلد نیستید؟ می‌گویند: «بلدیم ولی عادت کرده‌ایم فارسی حرف بزنیم. پدر و مادرمان توی خانه باهم تالشی حرف می‌زنند ولی از اول با ما فارسی حرف زده‌اند. همه بچه‌های عنبران فارسی حرف می‌زنند.»

اینجا خیلی‌ها آن طرف مرز فامیل دارند. هرچند تالش‌های عنبران سنی و تالش‌های آن طرف مرز تا باکو شیعه ۱۲ امامی‌اند. فامیل‌های برهان و ارشیا هم در ماسالی و لنکران ساکن هستند؛ منطقه‌ای که در رسانه‌های باکو با عنوان جنوب و جنوبی شناخته شده و از آوردن نام تالش و مناطق تالش نشین پرهیز می‌شود.

صفورا مرادی و همسرش فروشگاه گلیم دارند. از صفورا که بافنده ماهری هم هست می‌خواهم نام نقشه‌ها را بگوید: «این بوته است، این بندانگشتی است، این جام است، این هم کاج. گلیم‌های پشمی یک رو هستند و گلیم‌های اکریلیک دو رو. این هم طرح چشنی است.» چشنی در واقع همان چشمی است و طرحی شبیه چشم. می‌گویند بافتنش کار هرکسی نیست و چشنی باف لقبی است که به بافنده ماهر می‌دهند. مرادی هم مثل بقیه اهالی فارسی را بدون لهجه حرف می‌زند طوری که فکر می‌کنم شاید تازگی‌ها از تهران برگشته باشد. می‌گوید این طور نیست. او همین جا در عنبران به دنیا آمده و بزرگ شده و فارسی را هم در خانه یاد گرفته و خودش هم با بچه‌هایش فارسی حرف می‌زند.

فرامرز خدایی که دیوار پشت میزش را با لوح تقدیر تزئین کرده، کارشناس و کارآفرین زبده‌ای است و می‌داند در کدام کشور چه رنگی را می‌پسندند و همان را به بافنده‌های عنبران و نمین سفارش می‌دهد. می‌گوید ترکی بلد است و برای اینکه حرفش را ثابت کند با شعری از استاد شهریار چای تعارف می‌کند: «سن یاریمین قاصدی سن، ایلش سنه چای دئمیشم (تو قاصد یار منی، بنشین گفته‌ام برایت چای بیاورند.) اینجا موزه خیال است. زنان عنبران گلیم را ذهنی و با تخیل خود می‌بافند. به این گلیم می‌گویند قالیچه نما چون بافنده به قالی نگاه کرده و بافته. اینجا کسی از روی نقشه نمی‌بافد. این گلیم را نگاه کنید، هرکس می‌بیند فکر می‌کند ماشین بافته، ابریشم است؛ ۲۵ میلیون. این رنگ را اروپایی‌ها خیلی می‌پسندند ولی ترکیه رنگ قرمز بیشتر دوست دارند. بفرمایید چایی.»

می‌گوید من گلیم بازم، دست خودم نیست هی باید این گلیم‌ها را باز کنم نشان‌تان بدهم. بعد یک جاجیم نشانم می‌دهد که ۶۰ سال پیش بافته شده و به قول خودش تمام این سال‌ها پیچیده در بقچه بوده و استفاده نشده: «ببینید چی بافته، به‌به. قدیم این را روی کرسی می‌انداختند، با روح آدم حرف می‌زند. این گلیم ریزه است؛ ریزترین نقش گلیم عنبران، این یکی گل بوته است. طرح شیراز را ببینید چقدر زیباست!»

نمین فقط به جنگل‌های تمشک و فندق و ازگیل وحشی و گلیم‌های چشم نوازش شهره نیست؛ این شهر در میانه اردبیل و آستارا از دیرباز جایگاه فرهنگ و اندیشه و هنر بوده است. چنانچه نخستین مدرسه استان در سال‌های ۱۲۹۰ در این شهر بنا شده و معروف است که همواره کارمندان عالی رتبه‌ای از آن برخاسته است.

در جنگل فندقلو می‌خواهیم با هلی شات عکس بگیریم اما هرچه می‌گردیم خبری از پرنده عکاس نیست، برمی‌گردیم به عنبران اولیا، روستای اولیای خداوند. باجی و صبحتاج، کیف جامانده را گذاشته‌اند روی یخچال که زیر دست و پا نماند. می‌گویند شما را به خدا سفارش کنید به ما هم ۱۵-۱۰ میلیون وام بدهند برای خودمان کار کنیم.

ایران در ایران

هشدار تخلیه و پلمب برج خلیج فارس قزوین

قزوین- شهردار قزوین با اشاره به اینکه در ساخت برج خلیج فارس قزوین استانداردهای اصلی رعایت نشده است، گفت: با ارسال نامه‌ای از مالکان و ساکنان برج خلیج فارس خواسته شده که در مدت یک هفته این ساختمان را تخلیه کنند و پس از مدت قانونی ذکر شده این سازه پلمب خواهد شد تا موارد خطرساز آن مرتفع شود.

به‌گزارش ایسنا، مهدی صباغی اظهار کرد: طی نامه‌ای از مالکان و ساکنان برج خلیج فارس خواسته‌ایم که ظرف مدت یک هفته، این ساختمان را تخلیه کنند تا از وقوع حادثه‌ای همچون متروپل آبادان در استان قزوین پیشگیری شود.

وی با بیان اینکه در مدیریت شهری مهم‌ترین مسأله اقدامات ایمنی و تأمینی است، خاطرنشان کرد: علل بروز برخی مشکلات در ایمنی ساختمان‌ها، اقدامات نسنجیده‌ای است که برخی افراد منفعت‌طلب به نفع خود مرتکب می‌شوند و به ساخت سازه‌های ناایمن منتج می‌شود که در برخورد با این افراد هیچ مماشاتی صورت نمی‌گیرد.

این مسئول با اشاره به مشکلات پروژه خلیج فارس که به مرحله تخلیه رسیده است، عنوان کرد: نه تنها قبل از پایان کار واگذاری با حق بهره‌برداری صورت گرفته بلکه استانداردهای اصلی نیز در ساخت این بنا رعایت نشده و مشکلات عدیده ایمنی تأمینی در سازه‌های آسانسوری، آتش‌نشانی، سازه‌های غیر استاندارد اضافه بر بنا و تخلفات ساختمانی نیز به وفور یافت می‌شود که می‌تواند به تعطیلی موقت برج منجر شود.

شهردار قزوین گفت: مالکان و ساکنان با توجه به مطلع بودن از عدم وجود پایان‌کار و قولنامه‌ای بودن املاک، اقدام به آغاز فعالیت کرده و متأسفانه به تذکراتی که از سوی آتش‌نشانی و نظام مهندسی صادر شده بود توجه نکرده‌اند.

افزایش سرانه مصرف نان در اردبیل

اردبیل- مدیرکل خدمات بازرگانی دولتی استان اردبیل گفت: ۹۰ درصد علت صف‌های تشکیل شده در نانوایی‌های استان، ناشی از تعلل واحدهای نانوایی و به عبارتی خودساخته بوده و ۱۰ درصد دیگر مربوط به عوامل دیگر مانند تغییر رژیم غذایی است.

به گزارش ایرنا ،علی نوبخت اظهار کرد: آرد مورد نیاز نانوایی‌های استان به اندازه کافی تأمین شده و هیچ محدودیتی در این باره وجود ندارد.

وی درباره افزایش مصرف نان در استان اردبیل افزود: بر اساس بررسی به عمل آمده در اردیبهشت ماه سال جاری، سرانه مصرف استان از ۱۱ کیلوگرم در ماه‌های گذشته به ۱۲.۷۰ کیلوگرم افزایش یافته است.

مدیرکل خدمات بازرگانی دولتی استان اردبیل اظهار کرد: برای تأمین نان مورد نیاز مردم استان بیش از ۱۶ هزار تن آرد در نانوایی‌های استان توزیع می‌شود.

نوبخت با بیان اینکه از مرزهای استان اردبیل قاچاق آرد وجود ندارد، اظهار کرد: برای جلوگیری از قاچاق آرد به سایر استان‌ها هم کنترل و نظارت لازم از سوی دستگاه‌های متولی انجام می‌شود. وی تعداد نانوایی‌های استان اردبیل را ۲ هزار و ۷۰۰ واحد اعلام کرد و گفت: یک هزار و ۱۱۳ مورد از این واحدها مربوط به شهرستان اردبیل است.

۱۳ بیمار مشکوک به وبا در استان کردستان شناسایی شد

سنندج - معاون بهداشتی دانشگاه علوم پزشکی کردستان از شناسایی ۱۳ بیمار مشکوک به وبا در کردستان خبر داد و گفت: همه این افراد سابقه مسافرت و تردد به اقلیم کردستان عراق را داشته‌اند.

به گزارش تسنیم، فرزام بیدارپور اظهار داشت: تاکنون یک بیمار در سنندج، یک بیمار در سقز، یک بیمار در کامیاران، یک بیمار در بانه و ۹ بیمار در مریوان شناسایی و مورد آزمایش قرار گرفته‌اند. وی افزود: نمونه‌های این افراد مشکوک جهت تأیید قطعی به آزمایشگاه مرجع کشور ارسال شده که پس از اعلام نتیجه قطعی اطلاع‌رسانی خواهد شد.

معاون بهداشتی دانشگاه علوم پزشکی کردستان با بیان اینکه همه این افراد سابقه مسافرت و تردد به اقلیم کردستان عراق را داشته و در حال حاضر این بیماری در آنجا شایع است، تصریح کرد: تمام اطرافیان و افرادی که با این موارد مشکوک در ارتباط بوده‌اند، تحت رصد قرار دارند.

وی ضمن تأکید به رعایت توصیه‌های مهم بهداشتی شامل شست و شوی مرتب دست‌ها، سالم سازی سبزیجات و میوه‌ها بر اساس دستورالعمل‌های بهداشتی اعلام کرد: شهروندان در صورت استفاده از منابع آب غیر از سیستم لوله‌کشی از جمله چشمه و چاه، حتماً نسبت به جوشاندن آن در حدود سه دقیقه اقدام کنند.

میانگین واقعه طلاق در خراسان شمالی بیش از میانگین کشوری است

بجنورد- معاون رئیس‌جمهور در امور زنان و خانواده گفت: میانگین واقعه طلاق در خراسان شمالی بیش از میانگین کشوری است.

انسیه خزعلی در جلسه شورای اداری استان خراسان شمالی که با حضور رئیس‌جمهور (در جریان بیست و ششمین سفر استانی) در بجنورد برگزار شد، اظهار کرد: میزان مشارکت اقتصاد بانوان در این استان بالا و بیکاری بانوان پایین است. وی ادامه داد: در برخی از نقاط استان بازماندگی از تحصیل بالایی در میان زنان وجود دارد که نبود معلم بانو و راه مناسب روستایی از علل به وجود آمدن این چالش است. وی خاطرنشان کرد: از نظر فقر خانم‌های سرپرست خانوار این استان در رده دوم کشور قرار دارند.

معاون رئیس‌جمهور در امور زنان و خانواده بیان کرد: خانم‌های پرستار و ماما از وضعیت کاری خود گله دارند و ۸۰ درصد کادر درمان این استان خانم‌ها هستند که مجبور به شب کاری هستند که رسیدگی به امور منزل را سخت می‌کند.

وی تأکید کرد: این استان نیازمند افزایش استخدام آقایان در بیمارستان‌ها است.

هشدار مدیرکل مدیریت بحران گیلان:

کشاورزان شالیزارها را در برابر خشکسالی بیمه کنند

رشت- مدیرکل مدیریت بحران گیلان با اشاره به اینکه ممکن است کشاورزان گیلانی دچار خشکسالی در زمان برداشت محصول شوند از شالیکاران خواست اراضی خود را بیمه کنند و برای حمایت از شالیکاران گیلانی بیمه محصولات کشاورزی تا ۱۰تیر تمدید شد.

به گزارش ایسنا، امیر مرادی با تأکید بر لزوم مدیریت آبرسانی بموقع به شالیزارها گفت: باید هر چه زودتر برنامه‌ریزی لازم برای خرید پمپ و برق‌دار کردن ایستگاه‌های پمپاژ با هماهنگی آب منطقه‌ای صورت گیرد تا هرچه زودتر مشکلات برخی از مناطق برطرف شود.

مدیرکل مدیریت بحران گیلان با اشاره به تخصیص اعتبار ۲۰۰ میلیارد تومانی برای تنش آب کشاورزی استان گیلان در سال ۱۴۰۰ از سوی سازمان مدیریت بحران، عنوان کرد: با توجه به تمدید هزینه‌کرد اعتبارات در فصل زراعی ۱۴۰۱ برای خرید پمپ، تعمیر و تجهیز ایستگاه‌های پمپاژ، اقدام به سردهنه‌سازی و لایروبی انهار توسط آب منطقه‌ای و جهاد کشاورزی استان در اراضی زراعی تحت تنش با نظارت اداره کل مدیریت بحران استانداری کردیم.

مراحل نهایی خط انتقال آب خلیج فارس به یزد در دست اقدام

یزد- رئیس شورای اسلامی شهر یزد اعلام کرد: عملیات نهایی انتقال آب خلیج فارس به شهر یزد در حال انجام است و بزودی به صورت آب شرب در اختیار شهروندان عزیز یزدی قرار خواهد گرفت.

به گزارش شورای شهر یزد «عزیزالله سیفی» با اشاره به هفته صرفه جویی در مصرف آب (یکم تا هفتم تیرماه) و لزوم صرفه جویی در مصرف آب در استان با توجه به شرایط خاص اقلیمی که شهر یزد دارد، گفت: آب انتقالی خلیج فارس قبلاً هم وارد استان یزد شده بود اما به‌صورت صنعتی مورد استفاده قرار می گرفت که قرار است ظرف چند روز آینده، آب انتقالی خلیج فارس به‌صورت آب آشامیدنی به مخازن یزد منتقل شود و به امید خدا می توان در تابستان که بارها طی سالیان گذشته شاهد قطع یا افت فشار آب بودیم و شهروندان عزیز یزدی هم گلایه زیادی داشتند کمتر شاهد این نارضایتی باشیم.

پیش‌بینی آمار بالای مسافران شمال در تابستانی که سایه کرونا کمرنگ است

آماده‌باش ناجیان غریق در سواحل شمالی

شیما جهان بخش
خبرنگار

مهر

اجرای طرح سالم‌سازی دریا در ۱۰ سال گذشته توانسته مرگ‌ومیر ناشی از غرق‌شدگی در سواحل را از ۲۰۰ نفر در سال ۱۳۹۰ به ۳۸ نفر در سال ۱۴۰۰ کاهش دهد. مسئولان استان‌های شمالی معتقدند امسال با توجه به کنترل نسبی کرونا از یک‌سو و همچنین شکسته شدن طلسم تملک سواحل از دست متصرفان بعداز ده‌ها سال با دستور صریح رئیس‌جمهور، پیش‌بینی می‌شود تعداد مسافران بیشتری راهی شمال و ازجمله سواحل آزاد شده گردند از این رو تلاش شده با افزایش تعداد ناجیان غریق و همچنین همکاری بخش خصوصی، ایرادات این طرح برطرف شود و مسافران سفری ایمن و لذتبخش داشته باشند.

> «نقی کریمیان»، رئیس هیأت نجات غریق و غواصی استان مازندران : امسال با افزایش حدود ۵۵۰ نفری تعداد ناجیان غریق در استان بیش از یک‌هزار و ۲۵۰ ناجی در تابستان پیش رو در سواحل حافظ جان مردم هستند. با توجه به کنترل تقریبی کرونا و همچنین آزادسازی سواحل تعداد مسافران بسیار بیشتر از سال های گذشته است بنابراین ما تعداد ناجیان لازم در سواحل و نقاط حادثه خیز استان را یک‌هزار و ۵۰۰ نفر اعلام کردیم
>
> ■ استاندار گیلان از اجرای ۳۴ طرح سالم‌سازی در سواحل استان خبر داد و گفت: بیش از ۵۰۰ نقطه خطرآفرین در مناطق ساحلی استان گیلان وجود دارد لذا امسال ۷۰۰ ناجی غریق در نقاط ساحلی استان حضور دارند که اعتبارات لازم برای پرداخت دستمزد آنان پیش‌بینی شده است

■ اجرای طرح سالم‌سازی در ۶۰ نقطه از سواحل مازندران

«علی رجبی وندچالی»، مدیرکل دفتر امور اجتماعی و فرهنگی استانداری مازندران در گفت‌وگو با «ایران» اظهار داشت: امسال طرح سالم‌سازی دریا در ۶۰ نقطه از سواحل استان با الزام پیوست‌های فرهنگی و همچنین دستورالعمل‌های کرونایی برگزار می‌شود.

وی افزود: امسال با توجه به اجرای طرح آزادسازی سواحل پیش‌بینی می‌کنیم تعداد مسافران بسیار بیشتر باشد از این رو تعداد ناجیان را افزایش داده‌ایم. در حال حاضر ۹۰۰ نفر از ناجیان غریق برای حفظ سلامت مجاوران و مسافران در حدود ۳۷۰ نقطه حادثه‌خیز ساحل خزر و حدود ۳۰۰ نفر دیگر هم در طرح‌های ساماندهی سواحل فعالیت خواهند داشت.

رجبی وندچالی با تأکید بر اینکه کرونا هنوز تمام نشده است، گفت: فعالیت طرح‌های ساماندهی دریا در استان مشروط به رعایت دستورالعمل‌های بهداشتی و توجه به شئونات اسلامی است و بر تمامی طرح‌های ساماندهی در استان از سوی استانداری و سازمان همیاری شهرداری‌های استان نظارت می‌شود.

■ استقرار کامل ناجیان غریق از اول تیرماه

وی با اشاره به مطالبات عقب‌مانده ناجیان غریقی که سال گذشته در طرح سالم‌سازی سواحل مازندران فعالیت داشتند، گفت: با پیگیری‌های انجام شده در روزهای آینده تمامی این مطالبات پرداخت می‌شود و جای نگرانی نیست. در حال حاضر، قول تأمین اعتبار پرداخت حقوق را از وزارت کشور گرفتیم و با سازمان مدیریت برنامه‌ریزی این موضوع را هماهنگ کردیم.

وی افزود: از اول خرداد تا اول تیر ۴۷۰ ناجی در سواحل استان مشغول به کار بودند که حقوق ماه نخست را تا دهم تیرماه دریافت می‌کنند و بقیه ناجیان هم از ابتدای تابستان مستقر شده و تعداد آنها به یک‌هزار و ۲۰۰ ناجی رسیده است. برای پرداخت حقوق ماه نخست، فرمانداران شهرهای ساحلی اقدام می‌کنند که پس از تخصیص اعتبار، جایگزین خواهد شد.

این مقام مسئول در خصوص تأمین امکانات مورد نیاز ناجیان افزود: با رایزنی‌های صورت گرفته در حال تأمین امکانات مورد نیاز هستیم و در اسرع وقت آنها را در اختیار ناجیان قرار خواهیم داد. البته به این نکته توجه داشته باشید که نگاه به حل مشکلات استان‌های ساحلی کشور باید در سطح ملی دیده شود.

■ ضعف در هماهنگی دستگاه‌های اجرایی چالش اساسی طرح سالم‌سازی

«روح‌الله سلگی»، معاون سیاسی، امنیتی و اجتماعی استانداری مازندران نیز درخصوص اهمیت متولی استانی نظارت برای اجرای طرح سالم‌سازی سواحل، گفت: حتی با وجود اینکه در سال‌های اخیر از سوی استانداری مازندران فرمانداران ناظران اصلی چگونگی اجرای طرح دریا شدند، اما این مسأله نتوانسته منجر به ایجاد ناظر و مجری قوی برای این طرح باشد و دستگاه‌های درگیر را یکصدا کند.

این مقام مسئول در زمینه پرداخت مطالبات ناجیان غریق نیز اظهار داشت: ما برای حل مشکل پرداخت نشدن حقوق ناجیان راهکاری در نظر گرفتیم. بر این اساس قرار شده شهرستان‌های برخورداری مثل نوشهر، چالوس، رامسر، محمودآباد، نور و بابلسر، خودشان حقوق ناجیان را توسط فرمانداری‌ها و شهرداری‌ها با توجه به درآمدی که دارند، تأمین کنند. عمده ناجیان غریق ما هم در این ۶ شهر حضور دارند و با توجه به درآمد مطلوبی که دارند، پرداخت حقوق ناجیان در واقع در این شهرستان‌ها، خودگردان است و موظف هستند که تأمین کنند.

سلگی تأکید کرد: اما مسأله بعدی به شهرهای کمتر برخوردار نظیر شهرستان‌های شرقی استان، فریدونکنار و ساری برمی‌گردد که مقرر شد ما خودمان پیگیر آن شویم که بخشی از آن توسط شهرداری‌ها و بخشی دیگر با پیگیری‌های ما تأمین خواهد شد.

وی متذکر شد: امکانات مورد نیاز ناجیان غریق هم در دست پیگیری است و در اسرع وقت در اختیار ناجیان غریق قرار خواهد گرفت.

■ ناجی نباید دغدغه‌ای جز نجات غریق داشته باشد

«نقی کریمیان»، رئیس هیأت نجات غریق و غواصی استان مازندران در این‌باره به «ایران» گفت: امسال با افزایش حدود ۵۵۰ نفری تعداد ناجیان غریق در استان بیش از یک‌هزار و ۲۵۰ ناجی در تابستان پیش رو در سواحل حافظ جان مردم هستند.

کریمیان خاطرنشان کرد: امسال با توجه به کنترل تقریبی کرونا و همچنین آزادسازی سواحل، تعداد مسافران بسیار بیشتر از سال‌های گذشته است بنابراین ما تعداد ناجیان لازم در سواحل و نقاط حادثه‌خیز استان را یک‌هزار و ۵۰۰ نفر اعلام کردیم که در سواحل مازندران و در خارج از طرح‌های استان نظیر سازمان‌ها، نهادها، قایقرانان، جت‌رانان، پلاژداران، متل‌داران و...، به‌کارگرفته خواهند شد. در طرح‌های سالم‌سازی دریا بیش از ۵۰۰ ناجی مستقر می‌شوند و حدود یک‌هزار نفر دیگر در خارج از این طرح مورد استفاده قرار خواهند گرفت.

وی درخصوص افزایش حقوق ناجیان و احتمال دوباره پرداخت نشدن معوقات آنها، افزود: ما در حوزه مطالبات و حقوق معوقه و حتی چگونگی پرداخت حقوق ناجیان غریق، به‌رغم اینکه مطالبه‌گری می‌کنیم اما ورود پیدا نمی‌کنیم. می‌دانید که حدود ۴۷۳ کیلومتر ساحل و بیش از ۴۰۰ نقطه حادثه‌خیز در مازندران وجود دارد که باید تعداد کافی ناجی در آنها مستقر باشند لذا نمی‌توانیم به‌دلیل مشکلات اعتباری، امنیت جان مردم را به‌خطر بیندازیم و آمار را بر اساس بودجه یا امکانات اعلام کنیم.

این مقام مسئول، در خصوص میزان حقوق در نظر گرفته شده برای سال جاری، گفت: در سال گذشته حقوق ماهانه ناجیان غریق، ۳ میلیون تومان در نظر گرفته شد که ۲ میلیون و ۶۰۰ هزار تومان واریز شد اما امسال این میزان برای تمامی ناجیان تازه‌کار و باسابقه، ۶ میلیون تومان تعیین شد. اینکه برخی انتقاد می کنند«مسئولان امر طی سال گذشته برای تأمین ۳ میلیارد تومان حقوق معوقه مشکل داشتند و امسال چگونه ۳۰ میلیارد تومان تأمین می‌شود»، پاسخگو من نیستم و من تنها با کارشناسی تعداد نیروهای لازم را اعلام می‌کنم. کریمیان تصریح کرد: یک ماه از آغاز طرح گذشته است اما هنوز لباس و امکانات لازم نظیر حلقه و... را در اختیار ناجیان قرار نداده‌ایم، وقتی در تأمین این نیازهای ابتدایی مانده‌ایم پس باید از هم‌اکنون به فکر تأمین اعتبار چند ۱۰ میلیاردی حقوق ناجیان باشیم، تا ناجی هیچ دغدغه ذهنی جز کارش نداشته باشد. اگر این روند ادامه داشته باشد به‌طور حتم در دوران پیک سفرهای تابستانی، با مشکلات جدی مواجه خواهیم شد.

■ وجود ۵۰۰ نقطه خطرآفرین در مناطق ساحلی گیلان

«اسدالله عباسی»، استاندار گیلان از اجرای ۳۴ طرح سالم‌سازی در سواحل استان خبر داد و به ایسنا گفت: بیش از ۵۰۰ نقطه خطرآفرین در مناطق ساحلی استان گیلان وجود دارد لذا امسال ۷۰۰ ناجی غریق در نقاط ساحلی استان حضور دارند که اعتبارات لازم برای پرداخت دستمزد آنان پیش‌بینی شده است.

وی بر لزوم نظارت جدی فرمانداران و اعضای شورای تأمین شهرستان‌ها در جهت پیشگیری از بروز حوادث و حفظ امنیت جانی مردم تأکید کرد و گفت: فرمانداران و بخشداران با همراهی متولیان امر نسبت به برگزاری برنامه‌های فرهنگی و اجتماعی، ترویج فرهنگ عفاف و حجاب در جهت ایجاد فضای سالم و بانشاط در سواحل اقدام کنند.

عباسی با تأکید بر اینکه باید با مشارکت بخش خصوصی خدمات استاندارد به مردم ارائه شود، اظهار داشت: از امروز (شنبه) طرح‌های مرتبط با حوزه سواحل گیلان در تالش و به صورت همزمان در دیگر مناطق ساحلی استان مورد بهره‌برداری قرار می‌گیرند.

وی با بیان اینکه در این ایام برخی بیان می‌داشتند که سواحل به‌حال خود رها شده، در حالی که واکنشی نسبت به تصرفات نشان نمی‌دادند، گفت: اکنون که با اقدامات جهادی جلوی تصرف بیت‌المال گرفته شده، انتظار می‌رود قضاوت غیرمنصفانه صورت نگیرد.

■ برای ورود به سواحل گیلان ورودی دریافت نمی‌شود

«حسین مصطفی‌پور»، معاون استاندار گیلان در گفت‌وگو با «ایران» از اجرای ۳۴ طرح سالم‌سازی دریا در نقاط پرخطر استان خبر داد و اظهار داشت: طرح سالم‌سازی از اول تیرماه لغایت پنجم مهر در ۶۸ شناگاه ۱۰ شهرستان ساحلی استان اجرا خواهد شد. وی با اشاره به فعالیت ۵۰۰ ناجی غریق در طرح‌های سالم‌سازی استان افزود: امسال با توجه به کنترل نسبی کرونا و همچنین اجرای طرح آزادسازی سواحل پیش‌بینی می‌شود تعداد مسافران بیشتر باشد از این رو تعداد ناجیان غریق را هم افزایش داده‌ایم. در حال حاضر بسیاری از ناجیان در مرحله آموزش و تجهیز و صدور کارت هستند و بعد از انعقاد قرارداد به طرح‌های سالم‌سازی اضافه می‌شوند.

مصطفی‌پور، در پاسخ به این سؤال که «وضعیت دریافت ورودی در سواحل گیلان به چه صورت است»، یادآور شد: به دنبال دستور رئیس‌جمهور مبنی بر آزادسازی سواحل، این اتفاق در سواحل گیلان نیز افتاده و مردم می‌توانند بدون مانع و هیچگونه پرداخت وجهی در سواحل حاضر شوند. کسی حق ندارد ساحل را ببندد و از مردم پول دریافت کند، زیرا برخورد قضایی صورت می‌گیرد، اما برای استفاده از شناگاه‌های ویژه مردان و بانوان طبق برنامه‌ریزی مسئولان شهری هزینه خدمات‌رسانی دریافت می‌شود.

معاون سیاسی، امنیتی و اجتماعی استانداری گیلان طرح‌های سالم‌سازی موجود را برای پذیرایی از مسافران ناکافی دانست و تصریح کرد: این طرح‌ها براساس منابع اعتباری و ظرفیت‌های موجود ایجاد می‌شود و لذا تاکنون ۳۴ طرح را فراهم کردیم و در صورت تأمین اعتبار، تعداد آنها را افزایش خواهیم داد.

وی با اشاره به بدهکاری سنواتی ناجیان غریق استان، بیان کرد: با پیگیری‌های استاندار گیلان بخشی از مطالبات پرداخت شده و بزودی معوقات سال گذشته نیز پرداخت خواهد شد؛ امسال نیز سعی داریم حقوق و دستمزد ناجیان را سر موعد پرداخت کنیم.

پیگیری برای تعیین تکلیف ۳۵۰ واحد تولیدی راکد نتیجه داد

روشن شدن چراغ واحدهای تولیدی راکد مازندران

ساری - دستور مسئولان ارشد کشوری و استانی برای تعیین تکلیف ۳۵۰ واحد صنعتی راکد در مازندران نتیجه داد و در یک هفته گذشته چراغ ۱۰ واحد تولیدی راکد دیگر استان با رفع موانع اداری و مالی روشن شد تا تعداد واحدهای بازگشته به مدار تولید در استان به ۴۵ واحد برسد.

۱۵ درصد از تولید ناخالص استان مازندران در بخش صنعت است و سه هزار واحد صنعتی با اشتغال‌زایی مستقیم ۸۰ هزار نفر در استان وجود دارد که از این تعداد ۴۶۱ واحد صنعتی در بخش ماشین‌آلات و فلزات اساسی، ۱۳۹ واحد در بخش برق و الکترونیک، ۱۱۵ واحد در بخش نساجی، ۴۰۸ واحد در بخش محصولات شیمیایی، ۲۱۶ واحد در بخش سلولزی، ۵۳۰ واحد در بخش کانی غیرفلزی و ۳۶۷ واحد صنعتی نیز در بخش تولید محصولات غذایی مشغول به فعالیت هستند که نوسازی و روغن‌کاری چرخ‌دنده‌های این بنگاه‌های اقتصادی با تلاش دولت سیزدهم در دست اجرا است.

نگاهی گذرا به سه هزار واحد صنعتی کوچک، متوسط و بزرگ مازندران نشانگر نقش‌آفرینی تولید این استان در چهار دهه گذشته ایران است. با این حال تشدید تحریم‌ها و همچنین کاغذبازی‌های اداری و تأخیر در تعیین تکلیف ۳۵۰ واحد تولیدی راکد در استان در سال‌های گذشته باعث شد که بسیاری از واحدهای اشتغال‌آفرین تولیدی مازندران به‌تدریج در سراشیبی تعطیلی و رکود قرار گیرند.

با آغاز فعالیت دولت سیزدهم، احیا و رونق تولید بسیاری از این واحدهای صنعتی در دستور کار قرار گرفت و اکنون که حدود ۱۱ماه از فعالیت دولت جدید می‌گذرد، حدود ۴۵ واحد تولیدی استان به چرخه تولید بازگشته‌اند که بر اساس آمار دفتر معاونت هماهنگی امور اقتصادی استانداری مازندران از این تعداد فرایند شکوفایی دوباره ۱۰ واحد در یک هفته اخیر و در بازه زمانی ۲۵ خرداد تا دوم تیرماه بوده است.

این واحدهای راکد که به‌طور عمده به عنوان واحدهای کوچک با ایجاد اشتغال برای زیر ۱۰۰ نفر در حوزه بسته‌بندی و فرآوری محصولات کشاورزی و دامی احیا و فعال شدند اکنون با اشتغالزایی برای ۷۵۰ نفر دست پر به میدان تولید پا گذاشتند تا با تداوم حمایت‌ها برای توسعه اقتصادی استان گام بردارند.

از سوی دیگر تعیین تکلیف، بررسی و پیگیری موردی ۳۰۵ واحد راکد باقی‌مانده به گفته معاون هماهنگی امور اقتصادی استاندار مازندران حداکثر تا یک ماه آینده به اتمام خواهد رسید و با تزریق بموقع اعتبارات بانکی و رفع مشکلات قضایی و اداری روند احیا یا واگذاری این واحدها برای بازگشت به چرخه تولید تداوم خواهد یافت.

معاون هماهنگی امور اقتصادی استاندار مازندران در گفت‌وگو با ایرنا از عزم مسئولان دستگاه‌های اجرایی و ستادی استان برای احیای واحدهای تولیدی و صنعتی راکد خبر می‌دهد و می‌گوید با بازگشت ۳۰۵ واحد راکد به چرخه تولید در حداکثر پنج ماه آینده برای بیش از سه هزار و ۷۲۰ نفر در حوزه صنعت مازندران اشتغالزایی می‌شود.

حسن خیریانپور، معوقات بیمه‌ای و مالیاتی و همچنین بدهکاری‌های بانکی و فرسودگی ماشین‌آلات خط تولید را عمده مشکلات بنگاه‌های اقتصادی راکد استان برشمرد و گفت: با همراهی فرمانداری‌های استان برای گره‌گشایی از این واحدها تلاش خواهیم کرد.

وی با بیان این که حدود ۸۰ درصد از مجموع ۳۰۵ واحد راکد استان در نواحی و شهرک‌های صنعتی ساری، بابل، آمل و جویبار مستقر هستند، افزود: هر هفته به‌صورت موردی از متصدیان این واحدها در نشست کارگروه تسهیل و رفع موانع تولید استانی و شهرستانی با همراهی مدیران دستگاه‌های اجرایی مربوطه برای رفع موانع تولید دعوت می‌شود و با همدلی‌هایی که وجود دارد بعد از تعیین تکلیف و تعیین نقشه راه، به‌طور حتم در یک بازه زمانی سه تا پنج ماهه تمامی این واحدها به چرخه تولید برخواهند گشت.

معاون هماهنگی امور اقتصادی استاندار مازندران با بیان این که بازگشت تعدادی از واحدهای صنعتی راکد به چرخه تولید به دلیل اختلاف مالکان و موانع اداری و قضایی زمان‌بر خواهد بود، اضافه کرد: تمامی راهکارها را برای بازگشت این واحدها به چرخه تولید به‌کار خواهیم گرفت و اجازه نخواهیم داد که تعطیلی این واحدهای اشتغال‌آفرین تداوم یابد.

خیریانپور با اشاره به اینکه ۷۰ درصد از واحدهای راکد صنعتی استان با مشکل معوقات بانکی و کمبود نقدینگی برای خرید مواد اولیه دست‌وپنجه نرم می‌کنند، تصریح کرد: با همراهی بانک‌های عامل و تأمین اعتبار ۵۰۰ میلیارد تومانی مصوب سفر رئیس‌جمهور به مازندران برای رفع این چالش در آینده نزدیک قدم‌های مؤثری برداشته خواهد شد.

وی از تقسیط حدود ۵۰ میلیارد تومان معوقات مالیاتی و بیمه‌ای بنگاه‌های اقتصادی راکد استان در هفته‌های گذشته خبر داد و گفت: مسئولان دولت سیزدهم با جدیت در کنار متصدیان واحدهای صنعتی خواهند بود و معطل ماندن ظرفیت‌های اشتغالزایی در حوزه صنعت با وجود بیکاری نیروی کار فعال در استان به هیچ عنوان منطقی نیست و ما آن را برنمی تابیم.

جنگلبان جواد غلامی به ضرب گلوله یکی از متصرفان اراضی ملی جان باخت

عاشق کشی

زهرا کشوری
دبیر گروه

جنگلبان جواد غلامی چند روز پیش از آنکه به ضرب گلوله یکی از متصرفان اراضی ملی جان ببازد رتبه اول کنکور سراسری رشته منابع طبیعی را کسب کرده بود. تنها یک سال از ازدواج غلامی فرمانده یگان حفاظت منابع طبیعی و آبخیزداری چناران خراسان رضوی می‌گذرد. او بیست و دومین جنگلبانی است که به جرم حفاظت از جنگل و منابع طبیعی جانش را می‌بازد. از میان این ۲۲ نفر تنها پرونده ۲نفر از جانباختگان جنگل از سوی بنیاد شهید پذیرفته شده است.

■ شلیک از پشت به جنگلبان

جواد غلامی و همکارانش پیش از آنکه به روستای میریژگان چناران بروند تا ۲۲۰۰ متر اراضی ملی تصرف شده را به حکم قانون رفع تصرف کنند، به گفته «محسن فنودی» مدیرکل منابع طبیعی و آبخیزداری خراسان رضوی با متخلف تماس می‌گیرند و او اعلام می‌کند که آماده پذیرش اجرای قانون است. رفع تصرف‌ها همیشه با حضور نیروی انتظامی انجام می‌گیرد. جنگلبان‌ها هرگز با خود اسلحه حمل نمی‌کنند. محسن فنودی به «ایران» می‌گوید که فرمانده نیروی انتظامی در زمان اجرای حکم در شهرستان بود. فرمانده به همکاران او در منابع طبیعی می‌گوید که برای اجرای حکم بروند و نیروی انتظامی هم خود را به آنها می‌رساند. جواد غلامی و همکارانش چند اصله درخت از درختان میوه کاشته شده در اراضی ملی را قطع می‌کنند که فرد متخلف از چشم‌شان ناپدید می‌شود و با اسلحه شکاری برمی‌گردد سپس از پشت به جنگلبان غلامی شلیک می‌کند. جواد غلامی در دم جان می‌بازد و نیروی انتظامی وقتی به منطقه می‌رسد که کاری جز دستگیری ضارب از دست این نیرو برنمی‌آید. فنودی می‌گوید: «جواد غلامی، نیروی پیمانی اداره بود. برای مراتع و منابع طبیعی ایده داشت. در بهترین دانشگاه‌های ایران منابع طبیعی خوانده بود. برای همین او را به فرماندهی یگان حفاظت انتخاب کردیم.»

جواد غلامی ۳۳ سال داشت و کارشناسی و کارشناسی ارشد خود را در رشته منابع طبیعی در دانشگاه‌های فردوسی و مشهد به پایان رسانده بود. او اولین شهید منابع طبیعی خراسان رضوی است و به گفته فنودی برای نخستین بار است که روی جنگلبان استان سلاح گرم کشیده می‌شود. پیش از این البته جنگلبانانی در این استان با سلاح سرد زخمی شده بودند.

سال ۹۸ بود که بالاخره جنگلبان‌ها و محیطبان‌ها بعد از چهار دهه «ضابط قضایی» شدند. رسیدن به این نقطه تا آن روز هم هزینه گزافی داشت؛ هزینه گزاف جانی. تا محیطبان‌ها از مناطق «چهارگانه» به بهارستان برسند و جنگلبان‌ها شاهد رأی قاطع مجلسی‌ها به لایحه حمایت از محیطبانان و جنگلبانان باشند، محیط‌زیست ایران ۱۴۰ محیطبانش را از دست داده بود.۲۱ جنگلبان هم جان خود را فدای حفاظت از جنگل‌های هیرکانی، خزری و زاگرسی کرده بودند. ضابط قضایی شدن اما پایان این تلخی بی‌پایان نبود. از سال ۹۸ تا ۱۴۰۱ تعداد محیطبان‌های شهید به بیش از ۱۵۶ نفر رسید. ضابط قضایی شدند اما سپری بین عاشق منابع طبیعی و محیط‌زیست و گلوله‌های سربی متصرفان و قاچاقچیان ایجاد نشد.

■ سرگردانی خانواده‌ها

شهادت جنگلبان‌ها و محیطبان‌ها آغاز دادخواهی خانواده‌هاست. براساس قوانین مصوب بهارستان قرار بود پس از این لایحه با آنها مثل سایر نیروهای نظامی و انتظامی برخورد شود اما پرونده شهادت آنها در راهروهای بنیاد شهید به فرجام نرسیده است. آن روز که جنگلبان‌ها و محیطبان‌ها ضابط قضایی شدند چند نفر از آنها در گفت‌وگو با «ایران» گفتند که در این لایحه قانونی وضعیت معیشت آنها در نظرگرفته نشده و همچنان با کم‌ترین رقم حقوقی و جان برکف با شکارچیان غیرمجاز، قاچاقچیان چوب و متصرفان اراضی ملی روبه‌رو می‌شوند. از نگاه آنها «حق تیر» اصل ماجرا نیست آنها به‌دنبال اعمال «ضریب حق شغل» هستند. جمشید محبت‌خانی، فرمانده یگان حفاظت محیط‌زیست کشور پیش از این به «ایران» گفته بود: «براساس این ماده، حمایت بیمه‌ای و قضایی شامل حال نیروی انتظامی به کارکنان سایر یگان‌های دستگاه‌های اجرایی از جمله محیطبانان و جنگلبانان تعمیم داده شده و بدین ترتیب خلأ موجود در این حوزه از بین می‌رود.»

شهادت پی در پی محیطبان‌ها و جنگلبان‌ها نشان داد ضابط قضایی شدن نه پیش از جان باختن و نه پس از جان باختن‌ها به دردشان نمی‌خورد. این قانون در حالی به کار جنگلبان‌ها و محیطبان‌ها نمی‌آید که قرار بود همیاران محیط‌زیست و منابع طبیعی را هم در زمان حادثه زیر چتر حمایت خود ببرد. البته همان روز که لایحه حمایت از جنگلبان‌ها و محیطبان‌ها تصویب شد هم بسیاری اعتقاد داشتند این لایحه نمی‌تواند از جان آنها دفاع کند. آنها فرهنگسازی را مؤثرتر از این لایحه دانستند. اداره کل منابع طبیعی و آبخیزداری خراسان هنوز نمی‌داند اسلحه شکاری که قلب جواد غلامی را از پشت نشانه رفته مجوز دارد یا نه اما این سؤال هم بی‌پاسخ مانده است این همه اسلحه شکاری مجوزدار دست متخلف و قانون‌گریز چه می‌کند؟

گزارش «ایران» از افسانه ای که به تخریب محوطه های تاریخی منجر می شود

تجارت گنج دروغین

مرجان حاجی رحیمی
خبرنگار

هر روز بیشتر این واژه را می‌شنویم، گنج، گنج یابی، دفینه، فلزیاب و گنج یاب که بیشتر شاید منظور یافتن طلا و نقره باشد و ثروتی افسانه‌ای. بهتر است بگوییم رواج این تفکر به داغ شدن مبحث آن در شبکه‌های مجازی نیز ربط دارد، صفحات زیادی در اینستاگرام وجود دارد که به آموزش گنج یابی می‌پردازد و عده‌ای را در سودای یک شبه پولدار شدن به دنبال خود می‌کشاند، بی آنکه خطری جدی آنها را تهدید کند. حتی کار به جایی رسیده است که برای خیلی‌ها «باستان‌شناسی» به معنای گنج‌یابی است. این در حالی است که طبق ماده ۵۶۲ قانون مجازات اسلامی: «هرگونه حفاری و کاوش به قصد به دست آوردن اموال تاریخی ـ فرهنگی ممنوع بوده و مرتکب به حبس از شش ماه تا سه سال و ضبط اشیای مکشوفه به نفع سازمان میراث فرهنگی کشور و آلات و ادوات حفاری به نفع دولت محکوم می‌شود. چنانچه حفاری در اماکن و محوطه‌های تاریخی که در فهرست آثار ملی به ثبت رسیده است، یا در بقاع متبرکه و اماکن مذهبی صورت گیرد علاوه بر ضبط اشیای مکشوفه و آلات و ادوات حفاری مرتکب به حداکثر مجازات مقرر محکوم می‌شود.»

اما آیا واقعاً چیزی به نام «گنج» وجود دارد؟ آیا گنج همان صندوق‌های پر از زر و سیم و مرواریدی است که از قصه ها و انیمیشن‌های دوران کودکی همچون «سندباد» به یاد داریم؟ این گنج چیست که در این سال‌ها تقریباً نقطه سالمی از ایران باقی نگذاشته است؟ از تخریب درخت‌های قدیمی و بقعه امامزادگان گرفته تا نقش برجسته‌های سنگی و محوطه‌ها و تپه‌های باستانی.

حامد وحدتی نسب، مدیرگروه باستان‌شناسی دانشگاه تربیت مدرس برای اینکه بتواند اهمیت باستان‌شناسی علمی را در برابر گنج‌یابی بیشتر روشن کند، ابتدا به بیان مفهوم باستان‌شناسی می‌پردازد. او به روزنامه ایران توضیح می‌دهد: « باستان‌شناسی در حقیقت دانشی است تا کمک کند از روی اشیایی که از گذشته باقی مانده بتوان زندگی مردمان گذشته را بازسازی کرد و تخصصی است که چند شاخه دارد و به باستان‌شناسی دوران اسلامی، تاریخی، پیش از تاریخ و پارینه سنگی دسته‌بندی می‌شود.»

وحدتی نسب متذکر می‌شود که هیچ گاه هیچ باستان‌شناسی هیچ نقطه‌ای را کاوش نمی‌کند تا «گنج» به دست آورد. او می‌گوید: «باستان‌شناسان بر اساس طرح پرسشی که قرار است به دانش ملی و بین‌المللی درباره گذشتگان بیفزاید، از پژوهشکده باستان‌شناسی مجوز می‌گیرند تا برای مدتی مشخص محوطه‌ای را کاوش کنند که طی آن به پاسخ پرسش‌های خود برسند و هیچ گاه هیچ محوطه‌ای برای یافتن گنج کاوش نمی‌شود.»

او با بیان اینکه کاوش باستان‌شناسی یک عمل تخریبی است، اضافه می‌کند: «وقتی باستان‌شناس در ترانشه‌ای [گود طبیعی یا مصنوعی] یک در دو متری کاوش می‌کند و یافته‌های به دست آمده را از آن خارج می‌کند برای همیشه ارتباط آنها را با محیط اصلی خود قطع می‌کند برای همین تا حدامکان همه چیز دقیق ثبت و ضبط می‌شود.»

این باستان‌شناس با اشاره به فاجعه‌ای که در حفاری‌های غیرمجاز توسط گنج‌یابان ایجاد می‌شود، توضیح می‌دهد: «حفاران غیرمجاز که تنها به دنبال طلا و ظروف سفالی کامل هستند هرآنچه را که به نظرشان بی ارزش است از بین می‌برند در حالی که باستان‌شناسان از تمام مواد فرهنگی که یافت می‌شود و کنار هم گذاشتن اطلاعات آنان، به شیوه زندگی پدران‌مان دست می‌یابند. بنابراین می‌توان گفت که حفاران بخشی از تاریخ کشور را برای همیشه از بین می‌برند به خاطر سوداهای خود.»

■ سود در نقشه گنج است

وحدتی نسب که سال‌ها در محوطه‌های بسیاری کاوش علمی انجام داده است، می‌گوید: «اگر گزارش‌های باستان‌شناسی نیم قرن اخیر ایران را مطالعه کنید در می‌یابید که در خوشبینانه ترین حالت در کمتر از یک صدم کاوش‌ها، زر و سیم یافت شده است. این آمار مربوط به کاوش‌هایی است که باستان‌شناسان انجام داده‌اند یعنی محوطه‌هایی را کاوش کرده‌اند که صد درصد می‌دانستند بقایایی از گذشته وجود دارد.»

اما وحدتی نسب به نکته دیگری اشاره می‌کند و آن تجارت گنج است. مدیر گروه باستان‌شناسی دانشگاه تربیت مدرس می‌گوید: «عده‌ای سودجو به دنبال اغفال افرادی هستند که سودای گنج دارند و سود آنها در فروش نقشه گنج، ابطال سحر و بی ثمر کردن جادوست و از این راه به پول‌های هنگفتی می‌رسند و این در حالی است که هیچ کس تا حالا از نزدیک ندیده که کسی جایی را کنده و به گنجی دست پیدا کرده باشد. آنها با این سودا همه محوطه‌های تاریخی ایران را از بین می‌برند.»

وحدتی نسب می‌گوید: «تاریخ اروپا بر معماری استوار است اما تاریخ کشورهایی مثل ایران، هند، عراق، مصر و چین بر محوطه‌های باستانی آن. ایران کشوری است که با محوطه‌های باستانی فرش شده و جزو نخستین سکونتگاه‌های یکجانشینی بشر به شمار می‌رود بنابراین باید قوانین سختگیرانه‌ای برای حفاظت از تاریخ مملکت وجود داشته باشد.»

■ آیا حق الکشف علاج درد است؟

مدت‌هاست داستان حق الکشف آغاز شده و هنوز به سرانجامی نرسیده است. محمدرضا کارگر، کارشناس میراث فرهنگی در این باره به ایلنا می‌گوید: بهتر است موضوع حق‌الکشف را توضیح دهیم. نخست حق‌الکشف متعلق به دستگاه‌ها، نیروهای انتظامی و دستگاه‌های مرتبط با امور قضایی و انتظامی است که در راستای وظایف و مسئولیت‌شان به آثاری که توسط قاچاقچی‌ها و از طریق حفاری‌های غیرقانونی و طرق مختلف به دست آمده‌اند، می‌رسند و بر اساس قانون به کاشفان چنین آثاری حق‌الکشف پرداخت می‌شود و سپس افرادی هستند که به صورت اتفاقی مثلاً در زمان کشاورزی یا بازسازی خانه‌شان به آثاری دست پیدا می‌کنند. در چنین زمانی اگر به وزارت میراث فرهنگی، گردشگری و صنایع دستی مراجعه کنند و برای سازمان نیز محقق شود که آثار از طرق ذکر شده به دست آمده، وزارتخانه موظف است آثار به دست آمده را وزن کند و حق الکشف آن را بپردازد.

سردار حسن مهری، فرمانده یگان حفاظت وزارت میراث فرهنگی، گردشگری و صنایع دستی از کسانی است که با حق الکشف بسیار موافق و معتقد است قانونی است که تاکنون مغفول مانده و به آن عمل نشده است. او می‌گوید: پرداخت پاداش و حق الکشف به منظور افزایش انگیزه در عوامل نیروی انتظامی و مردم جهت کشف و حفاظت از آثار تاریخی و باستانی صورت می‌گیرد. امیدواریم با پرداخت مشوق و حق کشف به یابندگان آثار تاریخی علاوه بر جلوگیری از قاچاق آثار تاریخی و باستانی، حفاظت از آثار ملی افزایش یابد. او همین طور درباره فعالیت گنج‌یابان در شبکه‌های مجازی نیز توضیح می‌دهد: با آنها برخورد می‌شود و فضای مجازی یکی از بخش‌هایی است که روی آن کنترل و رصد وجود دارد.

پرسش اینجاست، در شرایط نامناسب اقتصادی کنونی کشور، اگر بحث حق الکشف جدی باشد نخست دولت بودجه آن را چطور تأمین خواهد کرد و سپس آیا همین کار انگیزه‌ای برای تخریب محوطه‌های باستانی نمی‌شود؟

میزان

دادخواهی بازماندگان تصادف اتوبوس خبرنگاران

نما

مراسم نخستین سالگرد جان باختن مهشاد کریمی خبرنگار محیط زیست ایسنا و ریحانه یاسینی سردبیر ایرنا ۲۴ در حالی برگزار شد که هنوز هیچ یک از مقصران تصادف اتوبوس خبرنگاران به دادگاه فرخوانده نشده اند. بازماندگان این حادثه تلخ در مراسم فرزندانشان بار دیگر تأکید کردند تا محکومیت تمام مقصران این سفر به پیگیری قضایی خود ادامه می دهند.

عکس‌ها: ایرنا و ایسنا

یادداشت

جایگاه مبهم صنایع دستی در برنامه هفتم توسعه

حجت‌الله مرادخانی
پژوهشگر صنایع دستی و مدرس دانشگاه

یکی از چالش‌های مهم صنایع دستی در دهه گذشته جایگاه کم‌رنگ آن در برنامه‌های پنجساله توسعه بوده که متأسفانه در دولت‌های گذشته کمتر مورد توجه قرار گرفت. در نتیجه آن صنایع دستی نتوانست جایگاهی ارزنده در اسناد بالادستی کشور پیدا کند و به تبع آن از احکام و اعتبارات لازم برای تحقق امر توسعه محروم مانده است. با نگاهی به برنامه‌های پنجساله ششم این خلأ به گونه‌ای چشمگیر دیده می‌شود، جایی که از یک سو مسئولان دولت وقت مدام بر قابلیت صنایع دستی برای توسعه اقتصادی و اجتماعی کشور تأکید می‌کردند، ولی در مقابل در احکام قانون برنامه ششم توسعه اتفاقی برای صنایع دستی نیفتاد و به شدت جایگاهی کم‌رنگ برای این عرصه ترسیم شد.

به طوری که در کل برنامه پنجساله ششم کشور، تنها در دو ماده؛ یعنی ماده ۹۲ که با هدف تعالی و مقاوم‌سازی فرهنگی حمایت از بخش‌های مختلف فرهنگی تأکید داشت، به صنایع دستی هم اشاره شد، بی آنکه به چگونگی این حمایت از صنایع دستی اشاره شود و همچنین در بند ب ماده ۹۸ هم بر ایجاد شهرهای جهانی صنایع دستی تأکید شده است. مقوله‌ای که نسبت به دیگر مشکلات صنایع دستی، هرگز اولویت مهم و قابل توجهی نبوده و نیست، چراکه عنوان شهر جهانی صنایع دستی صرفاً جنبه ترویجی داشته و شورای جهانی صنایع دستی به عنوان مرجع اعطاکننده این عنوان، در عرصه بین‌المللی وجاهت حقوقی و تنفذ بالایی ندارد. در دیگر بخش‌ها و احکام برنامه ششم توسعه دیگر هیچ ردی از صنایع دستی نمی‌توان یافت، اتفاقی که نتایج منفی آن در سال‌های اجرای این برنامه یعنی بازه زمانی ۱۳۹۶ تا ۱۴۰۰ در عرصه صنایع دستی مشهود بود و این حوزه هر سال از نظر اعتبارات و حمایت‌های پیشین محروم‌تر شد و مشکلات فعالانش همچنان لاینحل باقی ماند، اتفاقی که اگر مدیریت صنایع دستی در دولت های یازدهم و دوازدهم با کمی جدیت و دلسوزی آن را پیگیری می‌کردند، شاید شرایط به مراتب بهتر از وضعیت امروز بود.

نباید فراموش کنیم که برنامه پنجساله توسعه یکی از اسناد بالادستی و مهم ایران است که روندهای توسعه را در بازه‌های زمانی پنجساله تدوین کرده و به عنوان نقشه راه ساختار اجرایی کشور مورد توجه و حمایت همه نهادها و ارگان‌های دولتی و غیردولتی قرار می‌گیرد. و بدیهی است که عدم حضور پررنگ و محکم حوزه‌ای مانند صنایع دستی و احکام اختصاصی آن در بطن برنامه پنجساله، فرصت‌های زیادی را در سال‌های اجرای آن سلب می‌کند، اتفاقی که در جریان اجرای قانون برنامه ششم توسعه برای صنایع دستی به وقوع پیوست.

با وجود این در مقطع زمانی فعلی که در آستانه تدوین احکام برنامه هفتم توسعه قرار داریم و در همین بزنگاه، شاهد تغییر مدیریت صنایع دستی کشور هم بودیم،اتفاقی که می‌تواند با تغییر رویکرد مدیریتی و اتخاذ نگرش واقع بینانه توسط تیم مدیریت جدید، تلاشی بنیادی برای تدوین احکام کارآمد برای صنایع دستی صورت گیرد و پیگیری و لابی مستمر برای اخذ ابلاغ برای این احکام انجام شود.

آنچه مسلم است برنامه هفتم توسعه فرصتی مهم برای تقویت بنیادین جایگاه حقوقی صنایع دستی و ایجاد بسترهای لازم جذب اعتبارات لازم در بودجه‌های سالانه دولت و نیز ایجاد تکلیف قانونی برای همراهی همه دستگاه‌های اجرایی برای حمایت از صنایع دستی و هنرهای سنتی و بسیاری دستاوردهای دیگر برای این حوزه است، اما آنچه امروز تأمل برانگیز است وضعیت مبهم صنایع دستی در برنامه هفتم توسعه است و رفع این ابهام مستلزم تلاش وزارت میراث فرهنگی، گردشگری و صنایع دستی و نیز حمایت همه جانبه مجلس شورای اسلامی و نگاه هم افزایانه سازمان برنامه وبودجه کشور است. اگر ساختار مدیریت فرهنگی، اجتماعی و اقتصادی کشور واقعاً بر این باور است که صنایع دستی می‌تواند مشکلات و چالش‌های اشتغال و معیشت بخشی از جامعه را به طور پایدار برطرف کند، در بزنگاه زمانی فعلی فرصتی مغتنم مهیا شده تا همه با نگرش حمایتی و ایجابی کمک کنند تا احکام بیشتری در بخش فرهنگ، کار و اشتغال و اقتصاد به حوزه صنایع دستی اختصاص پیدا کند. با چنین نگرشی است که می‌توان انتظار داشت صنایع دستی در برنامه هفتم توسعه جایگاه مطلوبی پیدا کند و از رهگذر آن بستر مناسبی برای کسب امتیازات حقوقی و اجرایی و حمایتی برای صنایع دستی و فعالانش مهیا شود، تا شاید بتوان از این طریق خاطره تلخ و لرزان وضعیت صنایع دستی در برنامه ششم توسعه از خاطر فعالان این عرصه راهبردی فرهنگی ایران پاک شود.

خبر در خبر

ایسنا- مجتبی اخوان، مشاور رئیس سازمان منابع طبیعی و آبخیزداری کشوربا اشاره به ضرورت حفاظت از مزارع گفت: بی‌توجهی به این موضوع علاوه بر هجوم ریزگرد و وقوع طوفان‌های گرد و غبار، موجب نامناسب شدن شرایط اقلیمی برای زندگی می‌شود و مهاجرت روستاییان را در پی دارد.

ایسنا-«علی سالاروند» مدیرکل حفاظت محیط زیست لرستان گفت: هوای مناطق مختلف استان دو تا شش برابر حد مجاز آلوده است. بر اثر نفوذ گرد و غبار به منطقه در حال حاضر هوای شهرستان‌های پلدختر، کوهدشت، رومشکان، چگنی و خرم‌آباد در شرایط بسیار ناسالم قرار دارد و پنج تا شش برابر حد مجاز آلوده است.

مهر- عزت الله ضرغامی، وزیر میراث فرهنگی، گردشگری و صنایع دستی کشور گفت: حفظ محیط زیست اهمیت زیادی دارد. پرنده نگری از جمله فلامینگوهای ایتالیایی یک ظرفیت بکر برای توریسم آبادان است. مقطعی که فلامینگوها به این منطقه مهاجرت می‌کنند تصاویر بسیار زیبایی دارد که می‌تواند زمینه توسعه گردشگری و جذب گردشگر را فراهم کند.

تسنیم- حسن اکبری، معاون محیط زیست طبیعی سازمان محیط زیست گفت: بعد از این زایمان توصیه می‌شود که تا ۵،۶ ماه یوزپلنگ جفت‌گیری نداشته باشد و حتی اگر آمادگی برای جفت‌گیری در یوز وجود داشته، باید صبر کنیم تا دوره زادآوری آن به طور کامل طی شود.

چیستی «عقلانیت مدنی» و نسبتش با «عقلانیت نخبگانی» در گفت‌وگو با دکتر محمدعلی فتح‌الهی، استاد علوم‌سیاسی

اعتماد به درک عمومی جامعه

مهسا رمضانی
خبرنگار

«اعتماد به درک عمومی جامعه» یکی از مکانیسم‌هایی است که از یک «حاکمیت مردم‌مدار» توقع می‌رود و از رهگذر «حاکمیت عقلانیت مدنی» محقق می‌شود. به باور دکتر محمدعلی فتح‌الهی، استاد علوم‌سیاسی و روابط بین‌الملل و عضو هیأت علمی پژوهشگاه علوم انسانی و مطالعات فرهنگی، دقیقاً همینجاست که مرز میان یک دولت مردمی و دولت پوپولیستی مشخص می‌شود. با او در خصوص «چیستی عقلانیت مدنی و نسبتش با عقلانیت نخبگانی» به گفت‌وگو نشستیم. دکتر فتح‌الهی معتقد است: «نظام‌های جاهلی به عمومی شدن عقلانیت مدنی باور ندارند و عقلانیت را تنها در انحصار نخبگان می‌دانند. یکی از مواردی که نظام جاهلی را از نظام عقلانیت مدنی جدا می‌کند، این است که چقدر عقلانیت عمومی شده در اختیار همگان و چقدر در انحصار نخبگان (اما به اسم مردم) است و به تعبیری مردم به صورت نمایشی و تصنعی در این قصه، دخالت داده می‌شوند. در حالی که عقلانیت مدنی، عقل را در انحصار نخبگان نمی‌داند؛ بدین معنا که عقل مدنی باید در میان عموم جامعه تسری یافته و همه از آن بهره‌مند شوند. عقل مدنی یک عقل صرفاً محاسباتی و ریاضی نیست که تنها افرادی که از هوش بالایی برخوردارند یا به نوعی نخبه محسوب می‌شوند از آن بهره‌مند باشند، بلکه عقل مدنی مربوط به زندگی و اجتماع است.» او در این بحث به تفاوت جامعه پوپولیستی با جامعه مبتنی بر عقلانیت مدنی هم اشاره می‌کند.

■ **جناب دکتر فتح‌الهی، «عقلانیت مدنی» چیست و در چه نسبتی با «عقلانیت نخبگانی» قرار می‌گیرد؟**

«عقل مدنی» نه در مقابل عقل نخبگانی که در مقابل جهالت قرار می‌گیرد. واقعیت این است که عقل مدنی یک وجه عینی اجتماعی دارد و خود را در مدینه و شکل‌گیری مدینه‌ها نشان می‌دهد. به تعبیری، جایی که ما مدینه و مدنیت داشته باشیم می‌توانیم از «عقلانیت مدنی» حرف بزنیم. بر این اساس، نبود مدنیت و مدینه در واقع نوعی جاهلیت ابتدایی است اما قضیه به همین جا محدود نمی‌شود و شکل دیگر جاهلیت را می‌توان در مدینه‌های کاذب و دروغین نیز شاهد بود که امروزه از آن تحت عنوان «جاهلیت مدرن» سخن به میان می‌آید.

اما نکته‌ای که در نسبت میان «عقل مدنی» با «عقل نخبگانی» نباید از نظر دور داشت، این است که عقلانیت مدنی، عقل را در انحصار نخبگان نمی‌داند؛ بدین معنا که عقل مدنی باید در میان عموم جامعه تسری یافته و همه از آن بهره‌مند شوند. عقل مدنی یک عقل صرفاً محاسباتی و ریاضی نیست که تنها افرادی که از هوش بالایی برخوردارند یا به نوعی نخبه محسوب می‌شوند از آن بهره‌مند باشند، بلکه عقل مدنی مربوط به زندگی و اجتماع است و در واقع این عقلانیت را «احساس مشارکت در عینیت اجتماعی» شکل می‌دهد. از این‌رو، ممکن است برخی که حتی سواد زیاد و تحصیلات بالایی هم ندارند از این عقلانیت بهره‌مند باشند و برعکس برخی به جامعه نخبگانی تعلق داشته باشند اما بهره چندانی از عقل مدنی نداشته باشند. در واقع، عقل مدنی یک ماهیت عمومی شده دارد و همه در آن سهیم و از آن بهره‌مندند هر چند نخبگان در تأثیرگذاری بر این نوع عقلانیت مؤثرند اما در شکل‌گیری عقلانیت مدنی سهم بیشتری ندارند؛ چرا که همگان از آن سهم می‌برند.

■ **نظامی که به «عقلانیت مدنی» باور داشته باشد چه ویژگی‌هایی خواهد داشت؟ در واقع می‌خواهیم بدانیم وجه ممیز نظام‌های جاهلی با نظام مبتنی بر عقلانیت مدنی چیست؟**

نظام‌های جاهلی به «عمومی شدن عقلانیت مدنی» باور ندارند و عقلانیت را تنها در انحصار نخبگان می‌دانند. این در حالی است که باور عمیق به مدنیت یک امر عمومی شده است و در باورهای عموم مردم باید قرار گیرد.

یکی از مواردی که نظام جاهلی را از نظام عقلانیت مدنی جدا می‌کند، این است که چقدر عقلانیت عمومی شده در اختیار همگان و چقدر در انحصار نخبگان (اما به اسم مردم) است و به تعبیری مردم به صورت نمایشی و تصنعی در این قصه دخالت داده می‌شوند.

نکته دیگری که نظام عقلانیت مدنی را از نظام جاهلی جدا می‌کند این است که نظام عقلانیت مدنی، مستقل و مکفی بالذات نیست و خود به تنهایی نمی‌تواند همه ابعاد مختلف و نیازهایش را برطرف کند. مدینه در عین حالی که یک امر وجودی است در مسیر تجربیات وجودی و عینی خود، به این درک می‌رسد که قدرت‌های ماورایی بر سرنوشت مدینه تأثیر دارند. اما نظام جاهلی، این عقلانیت را مستقل از خداوند در نظر می‌گیرد و تأثیرگذاری مدیر و مدیریت الهی را بر همه زندگی انکار می‌کند.

بنابراین «عمومی شدن عقلانیت مدنی» و باور به «قدرت قاهر الهی» دو ویژگی است که عقلانیت مدنی را از نظام‌های جاهلی جدا می‌کند. در واقع، در عین حالی که در عقل مدنی منکر نقش نخبگان نیستیم اما عقل مدنی را در انحصار نخبگان هم قرار نمی‌دهیم.

■ **چطور می‌توان در سیاستگذاری‌ها از «عقلانیت مدنی» بهره گرفت و به درک عمومی مردم اعتماد کرد؟**

عقل مدنی مبتنی بر «مصلحت» است و این مصلحت هم یک گذشته و آینده‌ای دارد. به‌طور مشخص، ما در نظام جمهوری اسلامی که آن را تجلی یک عقلانیت مدنی در نظر می‌گیریم، حکومت مدینةالنبی پیامبر اسلام(ص) را در گذشته خود و جامعه مهدوی در آخرالزمان را در آینده خود داریم و در بین این دو است که هویت و مصلحت خود را پیدا می‌کنیم. این دو عنصر باعث می‌شود تا در تصمیم‌گیری‌ها و سیاستگذاری‌ها متناسب با این مصلحت عمل کنیم. در واقع این «مصلحت» است که چهارچوب عقلانیت مدنی ما را شکل می‌دهد و در این چهارچوب است که عقل مدنیه خود را نشان می‌دهد.

■ **سیاست مبتنی بر «مصلحت‌اندیشی» آیا می‌تواند غایت یک جامعه باشد؟**

مهم‌ترین مسأله امروز ما این است که در وضع بین‌المللی و منطقه‌ای خود بتوانیم مصلحت‌اندیشی درستی داشته باشیم و نقش مناسب خود را ایفا کنیم. اگر توانستیم یک نظم عقلانی در منطقه و نظام بین‌الملل به‌وجود آوریم، یک سیاستگذاری مبتنی بر مصلحت را انجام داده‌ایم. در حوزه سیاست داخلی هم اصل بر همین است که تشخیص مصلحت به درستی صورت گیرد و متناسب با آن عمل شود.

■ **مرز عقلانیت مدنی و عقلانیت پوپولیستی در چیست؟ آیا اساساً می‌توان از پدیده‌ای به نام «عقلانیت پوپولیستی» حرف زد؟**

امری به نام «عقلانیت پوپولیستی» نداریم و «عقلانیت» و «پوپولیسم» پدیده‌هایی هستند که با هم جمع‌پذیر نیستند. در یک جامعه پوپولیستی که از قضا شهریت و مدنیت هم ندارد، عوام مردم به شکلی غیرنظام‌مند حرکت کرده و عمل می‌کنند. این در حالی است که «عقلانیت مدنی» خود را در نظامات سیاسی و اجتماعی نشان می‌دهد؛ یعنی، ابتدا باید یک نظم عقلانی حاکم باشد تا در ادامه بتوان از عقل مدنی حرف زد.

بنابراین عقل مدنی را نه در بسیج عوام جامعه بلکه در «وجود یک نظام عقلانی» باید دید. صرف وجود توده‌های مردم نمی‌تواند دلیل عقلانیت مدنی باشد. اصل اساسی در عقل مدنی، تجلی آن در نظامات سیاسی اجتماعی عقلانی است و مرز آن با جامعه پوپولیستی در همین جا مشخص می‌شود.

> عقل مدنی، مربوط به زندگی و اجتماع است و در واقع این عقلانیت را «احساس مشارکت در عینیت اجتماعی» شکل می‌دهد. از این‌رو، ممکن است برخی که حتی سواد زیاد و تحصیلات بالایی هم ندارند از این عقلانیت بهره‌مند باشند و برعکس برخی به جامعه نخبگانی تعلق داشته باشند اما بهره چندانی از عقل مدنی نبرده باشند. در واقع، عقل مدنی یک ماهیت عمومی شده دارد و همه در آن سهیم و از آن بهره‌مندند. هر چند نخبگان در تأثیرگذاری بر این نوع عقلانیت مؤثرند اما در شکل‌گیری عقلانیت مدنی سهم بیشتری ندارند، چرا که همگان از آن سهم می‌برند. عقل مدنی را نه در بسیج عوام جامعه بلکه در «وجود یک نظام عقلانی» باید دید. صرف وجود توده‌های مردم نمی‌تواند دلیل عقلانیت مدنی باشد. اصل اساسی در عقل مدنی، تجلی آن در نظامات سیاسی اجتماعی عقلانی است و مرز آن با جامعه پوپولیستی در همین جا مشخص می‌شود

منبع: shafaqna

در هجرو رثای مجتهد ادیب، دکتر احمد مهدوی دامغانی

او که رنج هجران کشید ولی وفا نمود

با بیان بلیغ، گفتار سدید و قلم قوی، پاسدار فرهنگ و مکتب اهل‌بیت(ع) در دانشگاه‌های غرب شد

دکتر آیت پیمان
رئیس مجمع جهانی شیعه‌شناسی و مدیرمسئول دبیرخانه شورای دین‌پژوهان کشور

۱. در مورد او که رنج هجران کشید ولی وفا نمود، بگذارید از اول سخن آخر را بگویم که استاد فقید، دانشمند فقیه و ادیب فرزانه مرحوم پروفسور احمد مهدوی دامغانی، در زمینه عنوان آیت‌اللهی در حقیقت همه چیز داشت، جز عمامه‌ای که دیگر آیات دارند.

او، فرزند دانشمندی معظم و ادیبی توانا است؛ فرزند ادیبی یگانه، به نام آقا شیخ کاظم دامغانی. پدر و فرزند هر دو مجتهدانی در عین شهرت غریب و ناشناس هستند. این پدر و فرزند دو گوهر مکنون در حوزه علمیه مشهد بودند که از صد سال پیش تا امروز، بزرگ‌ترین عالمان فقیه و فلاسفه اسلامی و ادیبان و شاعران نام‌آور را تربیت کرده‌اند.

پدر، شیخ کاظم مهدوی دامغانی از شاگردان ادیب نیشابوری اول و فقیه و مدرسی بزرگ بود و فرزندانش نیز اینگونه بودند و اکثر کسانی که امروز در کشور مرجع تقلید هستند یا در شرف مرجعیت هستند، از شاگردان مرحوم آیت‌الله شیخ کاظم دامغانی قدس سره می‌باشند.

اما فرزند ارشد، استاد احمد مهدوی دامغانی، هم در ادبیات عرب نابغه بود و هم در این زمینه می‌توان گفت اجتهاد می‌کرد و هم می‌توان گفت از ادیب نیشابوری چیزی کم نداشت. او در ادبیات فارسی مرجع و سرآمد بود و در فقاهتِ وی همینقدر بدانیم که «هم‌مباحثه» و «هم‌درس» مراجع عظیم‌الشأنی همچون آیات عظام سید علی سیستانی و سید موسی شبیری زنجانی دامت برکاتهم بود.

از این منظر اگر به «حوزه علمیه خراسان» نگاه کنیم از حیث تعداد زیادی از رجال بزرگ علمی و ارزشمند که تربیت کرده است، بر حوزه قم، متقدم بوده است. در تاریخ معاصر، خراسان مرکز ادیبان، فقیهان و اصولیین بود و اگر امروز قم و نجف درخشش علمی دارند، نباید نقش خراسان را در این درخشش فراموش کنیم.

نسل جدید و طلاب حوزه و دانشگاهیان ما، از آشیخ کاظم دامغانی ادیب و فقیه بزرگ و مقامات علمی فرزندانش پروفسور احمد و شیخ محمدرضا مهدوی دامغانی که مجتهد هستند و دو فرزند دانشورش محمود و حسین و نوه‌های دانشمند این خاندان عالم‌پرور مثل بانو دکتر فریده دامغانی بی‌اطلاع اگر نباشند بسیار کم‌اطلاع هستند و این گُسست نسل از مفاخر علمی، تحسّر و غمی در زمانه ما است. هر کدام از این افراد، بی‌مبالغه یک رکن از ارکان علمی کشور هستند.

۲. دکتر احمد مهدوی دامغانی بحق از نوابغی است که هم در فقه و اصول مجتهد است و هم در ادبیات فارس و عرب و هم در فلسفه. فصل مهم زندگی وی این است که ایشان در دانشگاه هاروارد، بسیار منشأ اثر بود و در تألیف دایرةالمعارف بزرگ اسلامی نیز نقش مهمی داشت و چراغی فروزان و صدایی بلیغ برای فرهنگ و مکتب اهل‌بیت علیه‌السلام در دانشگاه‌ها و مراکز علمی و آکادمیک جهان غرب بود.

در اسلام، عالمان حقیقی در همه علوم منزلت دارند و یک عالم پزشک با علم پزشکی خود، سلامت بشر را حفظ می‌کند و تمام کسانی که دارای علم مهندسی و معماری هستند، بشریت را از گزند طبیعت نجات می‌دهند. همه رشته‌های علوم از نظر اسلام همین وضعیت را دارند؛ ولی در حفظ جسم انسان.

اما در «علم الادیان» حفظ و نگهداری روح و معنویت انسان مورد توجه است و چون بشریت مقصدی بالاتر از زندگی مادی دارد، انبیا و عالمان ربّانی، انسان را به خلیفه خدا بودن و ارزش معنوی دعوت می‌کنند. استاد مهدوی دامغانی، عالمی ربانی بود که نسبت به این رسالت الهی تا آخر عمر با برکتشان وفادار ماندند؛ بیان بلیغ، گفتار سدید، قول معروف و قلم قوی و امین او در خلق آثار ارزنده، بسیار اعجاب‌آور و تحسین‌برانگیز است.

استاد فقید به زبان‌های فارسی و عربی و فرانسه تسلط داشت. سالیان دراز در دانشگاه تهران و مؤسسه‌های فرهنگی ایران و بعد از انقلاب اسلامی در دانشگاه‌های مادرید و پنسیلوانیا و هاروارد و در انجمن‌های گسترش زبان فارسی در امریکا، دوستداران زبان و ادبیات فارسی و فرهنگ ایران را با بیان گویا و قلم شیوا و توصیف معارف اسلامی و با سخنرانی‌های مذهبی در مجالس، شیعیان و تمامی محبان آل‌الله را راهنمایی و ارشاد فرموده است.

حافظه شگفت‌انگیز وی و سرعت انتقال مفاهیم، او را همتای یک دایرةالمعارف زنده و جوشانِ فرهنگ ایران قرار داده بود. او به گستره شعر سنتی فارسی اشراف داشت و رویدادهای بارز در ایام دور را مانند وقایع امروز به یاد می‌آورد و در عرصه خاطرات و فرهنگ نیز آثار ارزشمند به قلم روان و خط خوش می‌نوشت و با حلاوتی که در بیان داشت، دقایق و ظرایف گفت‌وگوها را با نکته‌سنجی و شیرینی توصیف می‌کرد.

دکتر مهدوی دامغانی اغلب ریشه لغات مهجور را خوب می‌شناخت و گره از بسیاری از شعرها و متون پیچیده باز می‌کرد و تواردها و تداعی‌ها را تبیین می‌نمود؛ به‌عنوان مثال می‌توانست بی‌درنگ شاهد بیاورد که فلان بیت فردوسی یا سعدی را در دوران جاهلیت چه کسانی در چه شعرهایی در ذهن پرورده بودند.

یکی دیگر از هنرهای ویژه استاد مهدوی دامغانی، شناسایی دقیق مردم و فرهنگ نواحی ایران است، یعنی او در حافظه وسیعش گنجینه‌ای از «علم انساب» داشت که قاطبه نامداران ایرانی را خوب می‌شناخت، بخصوص هر صاحبنامی را می‌توانست خلق‌الساعه توصیف کند. در «علم رجال» بی‌بدیل بود و کمتر استادی دیده شده که بزرگان علم و ادب و فرهنگ و دین ایران را در صد سال گذشته چنین به دقت شناسایی کرده باشند.

۳. برای جوانان امروز درس‌آموز است و باید یادآور شویم که استاد مهدوی دامغانی در دوران جوانی، تحصیلات حوزوی را تا مرحله اجتهاد و تحصیلات دانشگاهی را تا مرحله دکترای ادبیات فارسی طی کردند و در ادبیات عرب نیز سرآمد شدند و پس از آن، پنجاه سال به افاضه و تحقیق و تدریس و نگارش کتب و مقالات گرانسنگ همت گماشتند و به فرهنگ ایران و اسلام خدمت ممتاز و برجسته کردند.

اینجانب در دو دهه اخیر بارها توفیق دیدار توأم با کسب فیض و انجام برخی فرامین علمی و خدماتی ناچیز برای آن استاد گرانقدر را داشتم و از نزدیک شاهد احساسات و عواطف عمیق وی نسبت به حضرت علی ابن موسی الرضا علیه‌السلام و حضرت فاطمه معصومه سلام‌الله علیها بودم. اما با این حال، در برآورده شدن یگانه آرزوی وی در زمینه‌سازی سفرش به ایران و تشّرفش به زیارت آن بزرگواران، با وجود تلاش بسیار، موفق نبودم.

اما در آرزوی دیگرش؛ یعنی، انتقال گنجینه کتابخانه شخصی و کم‌نظیر هشت هزار جلدی وی، از منزل شخصی در فیلادلفیا به کتابخانه بزرگ دانشگاه بین‌المللی جرج واشنگتن و افتتاح آن به‌عنوان مجموعه‌ای مستقل برای مطالعات اسلامی، توفیق حاصل شد و کتاب‌هایی که طی هفتاد سال از نمایشگاه‌ها و ناشران جهان با هزینه شخصی ایشان گردآوری شده بود، به‌عنوان یادگار و میراث آن دانشمند بزرگ و تحت نام او با عنایت استادان خدوم آقایان حاج سید جواد شهرستانی و دکتر سید حسین نصر و دکتر محمد فغفوری و دکتر حمید احمدیان یزدی این امر محقق شد و یکی از بزرگ‌ترین دلنگرانی‌های او در آخر عمر برای حفظ و بهره‌برداری مفید پژوهشگران علوم اسلامی از این گنجینه کم نظیر اسلامی - شیعی مرتفع گردید.

جامعه شیعه و مراکز و مساجد شیعه در دیار غرب، تا بازپسین ایام عمر با برکت آن مرحوم، از فیض دانش و ادبیات و احاطه عمیق او بر علوم و معارف اسلامی برخوردار و بهره‌مند بودند و متواضعانه در پذیرش دعوت به سخنرانی در مجالس دینی، به رسالت تبلیغ معارف قرآن و اهل بیت(ع) و فرهنگ سید الشهدا(ع) اهتمام داشت.

روحش شاد و یادش ماندگار باد

تغمده‌الله برحمته الواسعه مع خاصة اولیائه. و هنیئاً له قرب مولانا علی ابن موسی الرضا المرتضی علیه و علی آبائه آلاف تحیة والثناء

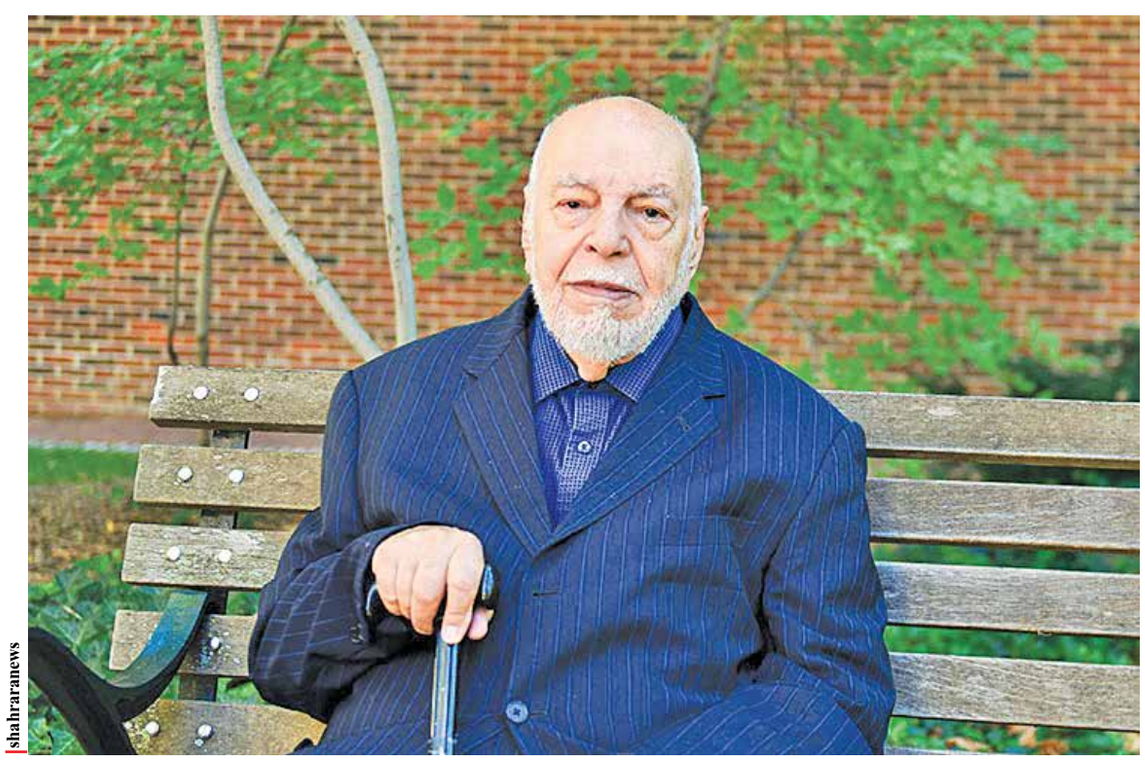
منبع: shahraranews

> بارها توفیق دیدار توأم با کسب فیض و انجام برخی فرامین علمی و خدماتی ناچیز برای آن استاد گرانقدر را داشتم اما در برآورده شدن یگانه آرزوی وی در زمینه‌سازی سفرش به ایران و تشّرفش به زیارت آن بزرگواران، علیرغم تلاش بسیار، موفق نبودم. اما در آرزوی دیگرش؛ یعنی، انتقال گنجینه کتابخانه شخصی و کم‌نظیر هشت هزار جلدی وی، از منزل شخصی در فیلادلفیا به کتابخانه بزرگ دانشگاه بین‌المللی جرج واشنگتن و افتتاح آن به عنوان مجموعه‌ای مستقل برای مطالعات اسلامی، توفیق حاصل شد و کتاب‌هایی که طی هفتاد سال از نمایشگاه‌ها و ناشرین جهان با هزینه شخصی ایشان گردآوری شده بود، به عنوان یادگار و میراث آن دانشمند بزرگ و تحت نام او با عنایت اساتید خدوم آقایان حاج سید جواد شهرستانی و دکتر سید حسین نصر و دکتر محمد فغفوری و دکتر حمید احمدیان یزدی منتقل، و این امر محقق شد

مرگ دو معدنچی در تصادف با تانکر آب

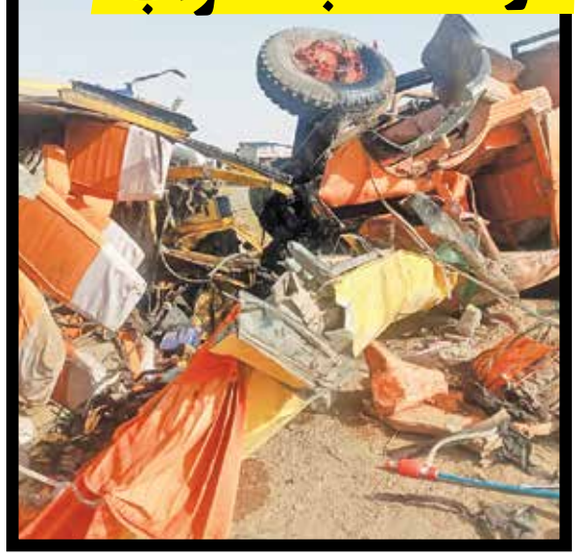

گروه حوادث/ برخورد یک دستگاه مینی‌بوس حامل کارگران معدن با خودروی بنز تانکر آب منجر به مرگ سه سرنشین خودروها شد.

مسعود مؤمنی، رئیس سازمان آتش‌نشانی زرند در تشریح این حادثه گفت: حدود ساعت ۸ جمعه خبر یک تصادف در محور زرند (کرمان) به معدن سنگ آهن به مرکز آتش‌نشانی و خدمات ایمنی شهرداری زرند مخابره و نیروها برای نجات سرنشین‌ها به محل حادثه اعزام شدند.

وی افزود: این حادثه در اثر برخورد یک دستگاه مینی‌بوس ایویکو و خودروی بنز حامل تانکر آب رخ داده و باعث انسداد مسیر شده بود. در این حادثه سه نفر جان خود را از دست دادند که دو نفر از قربانیان کارگر معادن زرند بودند. رئیس سازمان آتش‌نشانی شهرداری زرند گفت: علت حادثه از سوی پلیس راه زرند یزد در حال بررسی است. سرهنگ اثنی عشری رئیس پلیس راه زرند نیز با تأیید سانحه رخ داده گفت: حادثه در محور سیریز به سنگ آهن جلال‌آباد رخ داده است. این جاده تک بانده و تردد دوطرفه است و دو خودرو از روبه‌رو با یکدیگر برخورد کرده‌اند.

خودکشی بعد از شلیک به همسر و شهادت مأمور کلانتری

گروه حوادث/ مرد عصبانی وقتی متوجه شد همسرش با یک مأمور پلیس برای جلب وی مقابل خانه‌اش آمده است با شلیک گلوله مأمور کلانتری را به شهادت رساند و همسرش را مجروح کرد و سپس دست به خودکشی زد.

به گزارش خبرنگار حوادث «ایران»، ساعت ۱۱:۳۰ دقیقه پنجشنبه ۲ تیر گزارش تیراندازی در طبقه سوم ساختمانی در خیابان رودکی به بازپرس ساسان غلامی اعلام شد.

با اعلام این خبر بازپرس جنایی و تیم بررسی صحنه جرم راهی محل شدند. با حضور در محل آنها با بدن خونین و نیمه‌جان زنی ۴۰ ساله در حالی که دو گلوله به او شلیک شده بود مقابل ورودی ساختمان مواجه شدند.

وقتی مأموران وارد ساختمان شدند در راه‌پله طبقه اول، با جسد مردی ۴۷ ساله در حالی که گلوله‌ای به سرش اصابت کرده و اسلحه کلتی هم در نزدیکی او قرار داشت مواجه شدند.

همچنین در پاگرد طبقه دوم با جسد خونین سرگرد محمد یاسمی، مأمور کلانتری ۱۰۸ نواب در حالی روبه‌رو شدند که روی زمین افتاده و گلوله‌ای از پشت به قلبش اصابت کرده و باعث شهادت وی شده بود. پس از انتقال زن جوان به بیمارستان وی تحت درمان قرار گرفت.

در محل حادثه، یکی دیگر از مأموران کلانتری، پسر مقتول و مرد کلیدساز نیز حضور داشتند. در تحقیقات از آنها مشخص شد، زن ۴۰ ساله، همسر مردی است که با شلیک گلوله به سرش جان باخته است.

یکی از شاهدان ماجرا گفت: زن جوان به‌خاطر اختلافاتی که با همسرش به نام شهروز داشت، مدتی قبل قهر کرده و به خانه پدری‌اش در یکی از شهرستان‌های شمال شرقی کشور رفته بود. اما مدتی بعد زن جوان به نام فرنوش مهریه‌اش را به اجرا گذاشت و باتوجه به اینکه شهروز در دادگاه حاضر نشده بود، زن جوان حکم جلب همسرش را گرفته و راهی تهران شد. روز حادثه فرنوش به همراه پسر ۱۲ ساله‌اش برای جلب همسرش به کلانتری رفت و به همراه دو مأمور راهی خانه شهروز شدند.

از آنجایی که فرنوش احتمال می‌داد، همسرش در را به روی‌شان باز نکند پس از هماهنگی‌های قضایی کلیدساز را نیز با خود برد. با حضور مقابل خانه، آنها وارد ساختمان شده و چندین بار زنگ ورودی آپارتمان طبقه سوم را زدند. اما شهروز با وجود اینکه در خانه بود در را باز نکرد. به همین خاطر زن جوان از مرد کلیدساز خواست در را باز کند او نیز اقدام به باز کردن در کرد اما قبل از باز شدن کامل در ناگهان شهروز در حالی که یک قبضه کلت کمری در دست داشت در را باز کرد و با تهدید از آنها خواست خانه‌اش را ترک کنند. در همین موقع یکی از مأموران به طبقه بالا رفت و سرگرد محمد یاسمی؛ همسر، پسر و مرد کلیدساز قصد داشتند به سمت در خروجی بروند که شهروز در اقدامی جنون‌آمیز شروع به شلیک سمت آنها کرد.

پس از شهادت مأمور جوان و مجروح کردن همسرش، وی با شلیک یک گلوله به زندگی‌اش پایان داد. در بازرسی از خانه مرد جوان ۱۵ فشنگ، مشروبات الکلی و مقداری لوازم برقی کشف شد که نشان می‌داد متهم در کار تعمیرات لوازم برقی بوده است.

در حال حاضر تحقیقات به دستور بازپرس شعبه سوم دادسرای امور جنایی تهران از وی ادامه دارد.

داستان عبرت آموز یک اعدام

دو محکوم به مرگ به خاطر فرزندان یک زندانی بخشیده شدند

گروه حوادث/ بد رفتاری خانواده یک مقتول با دختران مرد اعدامی پای چوبه دار باعث شد دو خانواده دیگری که برای اجرای حکم قصاص آمده بودند با دیدن این صحنه از اجرای حکم قصاص منصرف شوند و قاتلان فرزندانشان را ببخشند.

به گزارش خبرنگار حوادث «ایران»، چندی قبل مرد جوانی که در سال ۹۶ یکی از دوستانش را با شلیک گلوله در بزرگراه آزادگان به قتل رسانده و به قصاص محکوم شده بود برای اجرای حکم در زندان رجایی شهر پای چوبه‌دار رفت. هر چند این مرد در تمام مراحل بازجویی و دادگاه مدعی بود وی قاتل نیست و مقتول با شلیک اسلحه خودش به قتل رسیده اما قضات دادگاه با اجرای مراسم قسامه وی را به قصاص محکوم کردند و بالاخره زمان اجرای حکم وی فرا رسید. این در حالی بود که در آن سحرگاه دلهره‌آور قرار بود چند مرد اعدامی دیگر نیز به دار مجازات آویخته شوند.

طبق رسم معمول خانواده زندانیانی که قرار است اعدام شوند به زندان می‌روند تا آخرین تلاش‌های خود را به کار گیرند شاید بتوانند با کمک هیأت صلح و سازش و افرادی که برای این امر خیر پیشقدم می‌شوند رضایت خانواده مقتول را در لحظات آخر جلب و آنها را از اجرای حکم منصرف کنند.

■ برخورد خشن خانواده مقتول

در حالی که مرد جوان در نزدیکی چوبه دار قرار گرفته بود تا حکمش اجرا شود، دو دختر ۸ و ۱۰ ساله وی که همراه خانواده به زندان آمده بودند تا شاید بتوانند دل خانواده مقتول را به رحم آورده و جان پدرشان را نجات دهند به سمت خانواده مقتول رفتند. اما پدر و برادر مقتول، بی‌توجه به گریه‌ها و التماس‌های این دو کودک همچنان بر اجرای حکم قصاص اصرار داشتند و مدعی شدند کسی که مرتکب قتل شده باید به مجازات برسد. سپس با رفتاری خشن و توهین‌آمیز این دو کودک را از خود رانده و باعث شدند که حاضران در محل بشدت تحت تأثیر این رفتار نامناسب قرار گیرند. در نهایت نیز حکم قصاص را اجرا کردند. اما همین بدرفتاری با دو کودک چنان تأثیری بر شاهدان ماجرا گذاشت که دو خانواده‌ای که قرار بود حکم قصاص قاتلان فرزندانشان را اجرا کنند، با دیدن صحنه مزبور از این کار صرف نظر کرده و بدین ترتیب با کمک اعضای واحد صلح یار دو مرد اعدامی را بخشیدند.

یکی از محکومانی که در آن صبح عجیب بخشیده شد، مرد جوانی بود که دوستش را به قتل رسانده و جسد او را در حالی که داخل صندوق عقب خودرو بود به آتش کشید. هرچند راز این جنایت بلافاصله توسط پلیس برملا و مرد جوان بازداشت شد اما وی مدعی شد به خاطر اینکه مقتول با دخترش بدرفتاری کرده بود او را کشته است. دومین مردی که از قصاص نجات یافت نیز مرد جوانی بود که دوست قدیمی‌اش را به خاطر اختلاف و یک لحظه عصبانیت کشته بود.

■ ارتکاب قتل از سوی برادر مقتول

در حالی که پرونده مرد تیرانداز در بزرگراه آزادگان با اعدام وی بسته شد اما یکی از اعضای صلح و سازش که در پرونده مرد اعدامی تلاش زیادی برای جلب رضایت خانواده مقتول کرده بود، گفت: مدتی بعد از اینکه خانواده مقتول با دو دختر مرد زندانی بدرفتاری کرده و سپس حکم قصاص وی را اجرا کردند با خبر شدیم برادر مقتول در یکی از شهرستان‌ها در یک نزاع خودش نیز مرتکب قتل شده و اکنون به اتهام قتل در زندان به سر می‌برد و در تلاش برای گرفتن رضایت از اولیای دم است.

کشف جسد در فضای سبز بزرگراه

گروه حوادث/ همزمان با کشف جسد مرد جوان در فضای سبز کنار یکی از بزرگراه‌های غرب تهران که با شلیک یک گلوله به قتل رسیده تحقیقات برای حل این معمای جنایی آغاز شد .

به گزارش خبرنگار حوادث «ایران»، ساعت ۱۱ شب چهارشنبه گذشته، مرد جوانی با پلیس تماس گرفت و از قتل برادرش خبر داد.

با گزارش این خبر، موضوع به بازپرس محمد حسین زارعی اعلام شد و تیم جنایی راهی محل حادثه شدند که فضای سبزی در بزرگراه خرازی بود. آنها جسد مرد ۳۰ ساله را در حالی پیدا کردند که از ناحیه قفسه سینه گلوله خورده بود. برادر مقتول که جسد او را پیدا کرده بود در تحقیقات گفت: با برادرم داخل خانه بودیم که یکی از بستگان‌مان تماس گرفت. نمی‌دانم چه گفت که برادرم عصبانی شد و مشاجره تلفنی بین آنها رخ داد. بعد برادرم با او قرار گذاشت و حدود ساعت ۱۰ شب بود که از خانه خارج شد. دو ساعتی از برادرم خبر نداشتم و کم کم نگران او شدم؛ از خانه بیرون آمدم و در فضای سبز با جسد او مواجه شدم. به دستور بازپرس شعبه اول دادسرای امور جنایی تهران تحقیقات برای شناسایی عامل جنایت در حالی ادامه دارد که جسد به پزشکی قانونی منتقل شد.

دستگیری ۲ قاچاقچی که گوسفندان را به دریا انداختند

گروه حوادث/ دو قاچاقچی دام که برای فرار از دست مأموران دریابانی تعدادی گوسفند را به دریا انداخته بودند دستگیر شدند.

چند روز قبل فیلمی در فضای مجازی منتشر شد که نشان می داد یکی از قاچاقچیان داخل شناور سبک (قایق موتوری) برای فرار از دست مأموران پلیس دریا گوسفندان زنده را به دریا پرتاب می‌کند.

بلافاصله دستور دستگیری متهمان صادر شد و دو متهمی که در تعقیب و گریز دریایی با مأموران دریابانی هرمزگان دام‌های قاچاق موجود در شناور را به دریا پرت کردند، دستگیر شدند. وحید ترکاشوند، رئیس اداره تعزیرات حکومتی قشم گفت: این افراد هفته گذشته در محدوده آب های دریای عمان در حال قاچاق دام سبک به خارج از مرزهای کشورمان بودند که به محض دیدن مأموران دریابانی، در حین فرار حدود ۳۰ دام موجود در شناور خود را به دریا پرت کردند. به گفته وی دام‌ها بصورت زنده از دریا جمع آوری شدند و این دو نفر که تبعه خارجی هستند توسط مأموران دریابانی دستگیر و تحویل مراجع قضایی شدند. وی افزود: این افراد به پرداخت ۱۸۰ میلیون تومان جزای نقدی محکوم شده‌اند و شناور آنها نیز به ارزش ۲۲۰ میلیون تومان توقیف شده است.

مرگ کارگر راه‌آهن در برخورد با دیزل

گروه حوادث/ برخورد دیزل منفرد با یک کارگر در محدوده ایستگاه هفت خوان - لارستان منجر به مرگ وی شد.

فرشاد زادخور، مدیرکل راه‌آهن شمال شرق (۱) در تشریح این حادثه گفت: ساعت ۱۳ روز چهارشنبه وقوع یک حادثه قطار در محور ایستگاه هفت خوان - لارستان گزارش شد، بررسی‌ها نشان داد که دیزل منفرد به این کارگر برخورد کرده است.

وی با بیان اینکه بر اثر شدت برخورد این مرد ۴۱ ساله جان خود را از دست داده است، افزود: این شهروند دامغانی قبل از رسیدن نیروهای امدادی جان باخت. این کارگر سابقه ۱۰ ساله و با یکی از شرکت‌های پیمانکاری قرارداد داشت.

زادخور بیان کرد: در مورد علت حادثه نمی‌توان اظهار نظر قطعی کرد چرا که علت حادثه از سوی کمیسیون سوانح اداره کل راه‌آهن شمال شرق(۱) در دست بررسی است.

همکاران این مأمور راه‌آهن اظهار داشتند: این کارگر مشغول انجام تعمیرات بود که دچار سانحه شد. وی متأهل و دارای فرزند است.

حوادث جهان

۵ زن و کودک آرژانتینی در آتش سوختند

آتش‌سوزی در یک آپارتمان ۱۴ طبقه واقع در بوئنوس آیرس پایتخت آرژانتین ۲ زن و سه کودک را به کام مرگ کشاند و ۳۵ نفر مجروح شدند.

به گزارش «فرانس ۲۴»، پابلو گیاردینا، یک مقام اداره آتش‌نشانی بوئنوس آیرس گفت، این آتش‌سوزی صبح پنجشنبه (به وقت محلی) در طبقه هفتم یک ساختمان در منطقه رکولتا واقع در مرکز بوئنوس آیرس آغاز شد و بسرعت به طبقه هشتم سرایت کرد.

آلبرتو کرسنتی رئیس خدمات اورژانس این شهر افزود: ۲ زن و سه کودک که زنده از این ساختمان تخلیه شده بودند در مسیر بیمارستان بر اثر استنشاق دود و سوختگی جان خود را از دست دادند. ۳۵ نفر دیگر به‌دلیل جراحات مختلف تحت درمان قرار گرفته‌اند. به گفته مقامات، حال یک مرد ۵۲ ساله وخیم گزارش شده است،هنوز علت آتش‌سوزی در این ساختمان ۱۴ طبقه مشخص نشده است.

مرگ ۶ سرنشین بالگرد امریکایی

سقوط یک بالگرد در ایالت ویرجینیای غربی امریکا ۶ کشته برجا گذاشت.

به گزارش ای بی سی نیوز، به گفته مقامات محلی، این بالگرد که ۶ سرنشین داشته حوالی ساعت ۵ بعدازظهر چهارشنبه گذشته سقوط کرد و نیروهای امدادی در محل وقوع این حادثه حاضر شدند.در پی وقوع این حادثه، مقامات محلی مرگ همه سرنشینان این بالگرد را تأیید کردند. گزارش ها حاکی است که در زمان وقوع حادثه شرایط جوی نامساعد بوده است.بررسی‌ها برای تعیین جزئیات این حادثه آغاز شده است.

۳ کشته در سقوط ایلوشین روسی

یک فروند هواپیمای باری «ایلوشین ۷۶» صبح جمعه هنگام فرود در نزدیکی شهر ریازان سقوط کرد و دچار آتش سوزی شد.

به گزارش خبرگزاری اینترفاکس روسیه، یک مقام روس گفت در این حادثه ۳ نفر کشته و ۶ نفر زخمی شدند،هنوزمشخص نیست چه سازمانی در روسیه مسئول اداره این هواپیما بوده است.

پزشکان معالج مارادونا در انتظار محاکمه

هشت پزشک و کادر درمانی که مسئول رسیدگی به وضعیت جسمانی دیگو مارادونا بودند به اتهام قتل غیرعمد بزودی محاکمه خواهند شد.

به گزارش دویچه وله، دیگو مارادونا اسطوره فوتبال، در ۲۵ نوامبر سال ۲۰۲۰ (پنجم آذر ۱۳۹۹) میلادی در تنهایی و هنگامی که پس از جراحی مغز و اعصاب دوران نقاهت را می‌گذراند، روی تخت پزشکی خود در اقامتگاهی در شمال بوئنوس آیرس بر اثر حمله قلبی- تنفسی درگذشت. او در سال‌های پایانی عمر از مشکلات متعددی از جمله مشکلات کلیوی و کبدی، نارسایی قلبی همچنین اعتیاد به الکل و داروهای روانگردان رنج می‌برد. به گفته قاضی منطقه سن ایسیدرو، متهمان این پرونده یک جراح مغز و اعصاب، یک پزشک بالینی، یک روانپزشک، یک روانشناس، مدیر تیم پرستاری و دو پرستار همچنین پزشک شخصی مارادونا هستند. تحقیقات پزشکی و قضایی درباره مرگ مارادونا نشان داد که ستاره سابق فوتبال جهان، از سوی تیم پزشکی‌اش رها شده بود و به این ترتیب او به سمت عذابی خاموش و آهسته سوق داده شده بود.

پیش از این در ماه آوریل، دادستان با اشاره به کاستی‌ها و سهل‌انگاری‌هایی که در مراقبت از مارادونا دیده شده، خواستار محاکمه این افراد شده بود و قاضی نیز در نهایت، روز چهارشنبه گذشته با این درخواست موافقت کرد. متهمان در صورت محکومیت، با مجازات ۸ تا ۲۵ سال زندان روبه‌رو خواهند بود.

دفتر دادستانی سن ایسیدرو هرگز درخواست بازداشت پیش از محاکمه متهمان را نداده، بنابراین متهمان در زمان حاضر آزاد هستند و باید در دادگاه حاضر شوند اما هنوز تاریخ برگزاری دادگاه مشخص نشده است.

خبر

تخریب ۱۰ هزار خانه و بیش از یک هزار کشته در افغانستان

پایان عملیات جست‌وجو در مناطق زلزله‌زده پس از ۴۸ ساعت

گروه حوادث/ با گذشت سه روز از زلزله ویرانگر ۶.۱ ریشتری ولایت خوست و پکتیکای افغانستان در حالی عملیات جست و جو متوقف شده که شمار قربانیان یک هزار و ۱۲۰ نفر و مصدومان ۲ هزار و ۵۰۰ نفر اعلام شد.

محمد نسیم حقانی، سخنگوی وزارت بلایای طبیعی روز جمعه با بیان اینکه در پی وقوع زلزله در این کشور، عملیات امداد و جست‌وجوی حادثه دیدگان به پایان رسید، افزود: ذخایر کافی دارو و دیگر اقلام ضروری در دسترس نیست.

به گزارش خبرگزاری رویترز، این مقام افغانستان توضیح بیشتری در مورد اینکه چرا عملیات جست وجوی حادثه دیدگان پس از ۴۸ ساعت از زمان وقوع حادثه متوقف شد، ارائه نداده است. این درحالی است که در حوادث مشابه و با گذشت مدت زمان به مراتب بیشتری، همچنان احتمال زنده بیرون کشیدن حادثه دیدگان از زیر آوار وجود دارد.

سخنگوی وزارت بلایای طبیعی طالبان گفت زلزله حدود ساعت یک و نیم بامداد چهارشنبه گذشته در منطقه‌ای دورافتاده در نزدیکی مرز پاکستان رخ داد و بیش از یک هزار کشته و دو هزار زخمی بر جا گذاشت. همچنین زلزله ۱۰ هزار خانه را به طور جزیی یا کامل ویران کرد.

رامز علی‌اکبروف، قائم مقام فرستاده سازمان ملل گفت با اینکه مقامات طالبان از جامعه جهانی درخواست رسمی برای کمک‌رسانی نکرده‌اند ولی سازمان ملل از سایر کشورها درخواست دارد که ظرفیت‌های امدادرسانی خود را ارسال کنند. وی افزود: «گروه‌های ما توانایی و تجهیزات برای بیرون آوردن مردم از زیر آوار را ندارند.»

او در عین حال گفت که سازمان ملل حدود ۱۰ تن تجهیزات پزشکی ضروری را به منطقه ارسال کرده و ۲۰ تیم بهداشتی پزشکی مستقر کرده است. وی با بیان اینکه «ارزیابی سریع وضعیت در حال انجام است» تأکید کرد که حداقل ۱۵ میلیون دلار بسرعت مورد نیاز است.

■ سومین محموله کمک‌های بشردوستانه ایران

مجید تخت روانچی، سفیر و نماینده دائم ایران در سازمان ملل در نشست شورای امنیت در مورد افغانستان با ابراز همدلی با مردم افغانستان و خانواده قربانیان زلزله اخیر در خوست افغانستان گفت: ما در این زمان سخت در کنار مردم افغانستان ایستاده‌ایم و تاکنون دو محموله هواپیمای کمک‌های بشردوستانه را به مناطق زلزله‌زده ارسال کرده‌ایم.

این بسته جامع کمک‌های جمهوری اسلامی شامل دارو، مواد خوراکی، البسه، خیمه، موکت و سایر لوازم اولیه مورد نیاز زلزله‌زدگان شرق افغانستان است.

این محموله توسط یک فروند هواپیمای باری در میدان هوایی خوست به زمین نشست. پیش از این نیز دو محموله از این کمک‌ها بلافاصله بعد از حادثه زلزله، با اعلام مقامات سفارت کشورمان در کابل، به افغانستان ارسال شده بود.

■ پیام رئیس جمهور به ملت افغانستان

رئیس جمهور جانباختن شماری از مردم مسلمان و همزبانان و همسایگان نجیب ملت ایران را در حادثه زلزله جانکاه و غم‌انگیز توصیف و تأکید کرد که ملت و دولت ایران در کنار شماست و در این ابتلا عظیم حق همسایگی را بجا خواهد آورد.

آیت‌الله سید ابراهیم رئیسی، رئیس جمهور در پیام تسلیتی به ملت مسلمان افغانستان آورده است: به جمعیت هلال احمر مأموریت داده‌ام با حداکثر توان ممکن در فرایند کمک به زلزله‌زدگان و شما مردم عزیز فعال باشند. ملت و دولت ایران در کنار شماست و در این ابتلا عظیم حق همسایگی را بجا خواهد آورد.

■ آماده‌باش ۱۲ تیم هلال احمر خراسان جنوبی

محمدرضا رضایی، مدیرعامل جمعیت هلال احمر خراسان جنوبی از آماده‌باش ۱۲ تیم هلال احمر خراسان جنوبی در پی زلزله ۶.۱ ریشتری افغانستان خبر داد.

وی در ادامه افزود: همه تیم‌های عملیاتی ستاد و شعب مرزی جمعیت هلال احمر استان، به‌همراه تیم واکنش سریع هلال احمر به علت وقوع زمین لرزه در افغانستان در حالت آماده‌باش کامل قرار گرفتند تا در صورت وقوع هرگونه نیاز به مناطق زلزله‌زده اعزام شوند.

■ پس لرزه در افغانستان با ۵ کشته

رسانه‌های محلی افغانستان از وقوع پس لرزه در مناطق زلزله‌زده این کشور و کشته شدن پنج نفر دیگر خبر دادند.

به گزارش ایسنا، مرکز لرزه‌نگاری امریکا اعلام کرد: جمعه پس‌لرزه‌ای به بزرگی ۴.۳ ریشتر مناطق زلزله زده افغانستان را لرزاند.

یک مقام وزارت بهداشت افغانستان گفته است که این پس لرزه جان پنج نفر را گرفته اما هنوز از میزان خسارات و مصدومین جدید خبری منتشر نشده است.

■ اعزام تیم ۱۸ نفره هلال احمر

یعقوب سلیمانی دبیرکل جمعیت هلال‌احمر از اعزام تیم ۱۸ نفره از امدادگران این جمعیت به افغانستان برای کمک به عملیات امدادرسانی به زلزله‌زدگان خبر داد.

وی در تشریح اقدامات هلال‌احمر ایران گفت: پس از هماهنگی با بخش پاسخ به حوادث بین‌المللی وزارت امور خارجه ایران، برای ارسال اقلام و تیم‌های امدادی به افغانستان اعلام آمادگی و همچنین با ارتش جمهوری اسلامی ایران جهت در اختیار گذاشتن هواپیما برای انتقال اقلام امدادی، هماهنگی‌های لازم انجام و بامداد پنجشنبه محموله امدادی شامل هزار دستگاه چادر، ۱۰۵۰ بسته غذایی و ۲ هزار تخته موکت از طریق هوایی و با هواپیمای ارتش به افغانستان ارسال شد.

سوژه

مؤمنی اتهام زد، فدراسیون فوتبال بیانیه نوشت

صادقی با آپشن ویژه در پرسپولیس

عضو هیأت مدیره استقلال باید در کمیته اخلاق پاسخگو باشد

سعید صادقی که فصل موفقی در گل‌گهر سیرجان پشت‌سر گذاشت و به‌عنوان بهترین پاسور لیگ برتر انتخاب شد، یکی از چهره‌های مهم و جذاب نقل و انتقالات محسوب می‌شود. در شرایطی که چند تیم از جمله استقلال و پرسپولیس خواهان جذب صادقی هستند، دیروز خبری منتشر شد مبنی بر اینکه او به آبی‌ها پاسخ منفی داده و در مقابل با سرخ‌ها به توافق رسیده و شنبه (امروز) قراردادش را با پرسپولیس امضا خواهد کرد. در این میان دیروز محمد مؤمنی، عضو هیأت مدیره باشگاه استقلال در گفت‌وگو با برنامه تلویزیونی ورزشگاه، اظهارنظری درخصوص پیوستن صادقی به پرسپولیس داشت که جنجال‌ساز شد. او گفت: «ما تیم استقلال هستیم؛ تیم ملی نیستیم و سهمیه جام جهانی هم برای کسی نداریم که قول بدهیم در اینجا می‌توانیم حضور در تیم ملی یا جام جهانی را فراهم کنیم.» این عضو هیأت مدیره استقلال در مورد اینکه آیا دیگر تیم‌ها چنین قولی داده‌اند، پاسخ داد: «حتماً داده‌اند دیگر!» ساعاتی بعد فدراسیون فوتبال به صحبت‌های این عضو هیأت مدیره استقلال واکنش نشان داد و در بیانیه‌ای نوشت: «در پی اظهارات توهین‌آمیز آقای مؤمنی و وارد کردن اتهامات واهی نسبت به تیم ملی فوتبال و فدراسیون فوتبال نسبت به ارجاع این پرونده به کمیته اخلاق و پیگیری موضوع از سوی مراجع قانونی اقدام خواهد کرد. بدون شک موضوعات مطرح شده مصداق وارد آوردن اتهام صریح به کادرفنی تیم ملی و شأن ملی‌پوشان شایسته فوتبال ایران است.» همچنین محمد جماعت، مدیر رسانه‌ای تیم ملی فوتبال نیز در توئیتی نوشت: «سخنان وهن‌آمیز و توهین‌آمیز عضو هیأت مدیره استقلال بار دیگر نشان داد که حضور افراد کوچک در پست‌های بزرگ، فقط موجب تخفیف و تحقیر جایگاه‌ها و مناصب می‌شود. محمد مؤمنی حتی آنقدر دانش و آگاهی ندارد که سعید صادقی در اردوی تیم ملی در قطر بوده است.»

نقل و انتقالات

آقایی به فولاد پیوست، شجاعی به نساجی

ساکت سرمربی هوادار شد

گروه ورزشی/ در ۴۸ ساعت گذشته اخبار نقل و انتقالات در فوتبال ایران کاملاً داغ بود و برخی بازیکنان پرسپولیس هم از این تیم جدا شدند. محمدمهدی مهدی‌خانی، مهاجم فصل قبل سرخ‌ها که فرصت چندانی برای خودنمایی پیدا نکرد، دیروز با انتشار پستی در اینستاگرامش از هواداران پرسپولیس خداحافظی کرد. علاوه بر این سعید آقایی هم یکی از بازیکنانی است که از جمع شاگردان یحیی گل‌محمدی جدا شد و با عقد قراردادی به فولاد پیوست. همچنین علی شجاعی وینگر و مدافع چپ پرسپولیس، به مدت یک فصل به نساجی پیوست. شجاعی اولین خرید نساجی در دوران سرمربیگری حمید مطهری است و به این ترتیب آنها پس از پرسپولیس در باشگاه مازندرانی نیز با هم همکاری خواهند کرد. در این بین سایر تیم‌ها هم در فصل نقل و انتقالات اقدام به جذب بازیکن کردند. ساکت الهامی سرمربی پیشین تیم‌های نساجی و تراکتور که به همراه آنها دو قهرمانی رقابت‌های جام حذفی فوتبال ایران را در کارنامه دارد، با عقد قراردادی رسمی به عنوان سرمربی هوادار معرفی شد. او تصمیم دارد از ایمان عالمی و شاهرخ بیانی به عنوان دو دستیار استقلالی در تیمش بهره ببرد و از سوی دیگر نیز مذاکراتی را با داود فنایی به عنوان مربی گلرها و مظاهر رحیم پور برای بدنسازی فصل بعد تیمش داشته است. گفتنی است درحالی فنایی و

مظاهر رحیم پور راهی هوادار می‌شوند که برخلاف تمام پیش‌بینی‌ها حمید مطهری در تیم نساجی هیچ پیشنهادی به آنها نداده است. حسین خطیر دروازه‌بان جوان قائمشهری سال‌های اخیر نساجی مازندران طی توافقی با باشگاه، قرارداد خود را به مدت ۲ فصل تمدید کرد. همچنین احسان قهاری، مدافع سال‌های اخیر و محصول آکادمی باشگاه نساجی مازندران طی توافقی با این باشگاه، قرارداد خود را به مدت ۲ فصل تمدید کرد. وحید حیدریه مدافع فولاد خوزستان پس از مذاکره با مدیران باشگاه قراردادش را تمدید کرد تا در لیگ بیست و دوم نیز در جمع شاگردان جواد نکونام حضور داشته باشد. محمود قائدرحمتی، بازیکن خط میانی آلومینیوم قراردادش با این باشگاه را تمدید کرد تا یک فصل دیگر برای تیم اراکی به میدان برود. پیش از این گفته می‌شد، قائد رحمتی برای تقویت فصل جدید تیم سپاهان در رادار مدیران این باشگاه قرار دارد. سید محمد قریشی مدافع ذوب آهن اصفهان پس از نشست با مدیرعامل باشگاه ذوب آهن، قرارداد خود را امضا کرد و در اصفهان ماندنی شد. همچنین مجید علیاری مهاجم فصل گذشته مس رفسنجان که گفته می‌شد مشتریانی چون استقلال و گل‌گهر داشت، پیشنهاد تمدید قرارداد را نیز نپذیرفت و در نهایت با عقد قرارداد رسمی به فولاد پیوست. میلاد زکی‌پور هم دیروز با امضای قرارداد ۲ ساله به سپاهان پیوست.

چهره

گزارش اسپانیایی‌ها از شکوفایی مهاجم تیم ملی در قلب تحریم‌ها

طارمی یک شکارچی خلاق و شاهزاده ایرانی است

مسابقات جام جهانی فوتبال آبان ماه آغاز می‌شود و تیم ملی فوتبال کشورمان در گروه دوم مسابقات جام جهانی ۲۰۲۲ با تیم‌های ملی امریکا، انگلیس و ولز همگروه است. پیش از برگزاری جام جهانی نشریات مختلفی گزارش‌هایی در خصوص تیم‌های حاضر در قطر و بازیکنان مختلف منتشر کردند که جدیدترین آن نشریه «mediotiempo» اسپانیا است. این نشریه در گزارشی نوشت: «مهدی طارمی، مهاجمی که پورتو را شگفت‌زده کرد در جام جهانی ۲۰۲۲ قطر به‌دنبال این است که تیم ملی ایران را برای اولین بار به مرحله دوم این رقابت‌ها برساند. او اولین گل یک فوتبالیست ایرانی در مرحله یک چهارم نهایی لیگ قهرمانان اروپا را به ثمر رساند که جهان را خیره کرد تا جایی که این گل در بین سه نامزد نهایی جایزه پوشکاش در سال ۲۰۲۱ قرار گرفت ولی مقابل گل اریک لاملا آرژانتینی مغلوب شد.» در ادامه گزارش این نشریه اسپانیایی آمده است: «با توجه به رابطه تنش‌آمیز ایران با امریکا نه فوتبال و نه بازیکنان ایرانی معمولاً جزو لیست‌های قابل توجه فوتبال اروپا نیستند و دلیل اصلی این است که اطلاعات کمی از این کشور به دنیا مخابره می‌شود اما با وجود این سایه‌ها و تحریم‌ها، ورزشکاران جالبی در این کشور ظاهر می‌شوند. مهدی طارمی از بارزترین این نمونه‌ها است مهاجمی که در آخرین لحظه بازی در محوطه ظاهرمی شود تا توپ را درون دروازه قرار دهد. او یک شکارچی خلاق و شاهزاده ایرانی است.»

ژوزه مورایس پرتغالی سرمربی سپاهان شد

دستیار مورینیو با کلی افتخار و جام

آدرینا ورشینگر/ پازل سرمربیان حاضر در لیگ بیست و دوم کامل شد. چرا که سپاهان هم سرمربی جدیدش را شناخت. چهارشنبه ۱۸ خرداد بود که محرم نویدکیا از ادامه حضور روی نیمکت زردپوشان اصفهانی کناره‌گیری کرد و باشگاه سپاهان هم با قبول استعفای او، جذب سرمربی جدید را در دستور کار خود قرار داد. در این میان و پس از گزینه‌هایی مانند فیلیکس ماگات که نام‌شان برای هدایت این تیم مطرح شده بود، ژوزه مورایس مربی ۵۶ ساله پرتغالی، با قراردادی ۳ ساله هدایت تیم فوتبال سپاهان را بر عهده گرفت. این مربی در شرایطی در فصل آینده روی نیمکت این تیم می‌نشیند که از کارنامه‌ای قابل قبول و پربار برخوردار است. دبل قهرمانی در K لیگ کره جنوبی در فصول ۱۹-۲۰۱۸ و ۲۰-۲۰۱۹، قهرمانی در جام حذفی کره جنوبی در فصل ۲۰-۲۰۱۹ به همراه چونبوک هیوندایی موتورز، قهرمانی لیگ برتر عربستان در فصل ۲۱-۲۰۲۰ به همراه الهلال و کسب مقام قهرمانی سوپر کاپ عربستان در فصل ۲۰۱۵-۲۰۱۴ به همراه الشباب از جمله افتخارات این سرمربی در فوتبال آسیاست. ضمن اینکه لیگ دسته اول فوتبال تونس در فصل ۱۰-۲۰۰۹ به همراه اسپرانس تونس از دیگر موفقیت‌های مورایس است. این مربی که نام کاملش «ژوزه مانوئل فریرا ده» است، کار مربیگری را یک سال بعد از پایان دوران زودهنگام فوتبال خود با مربیگری در تیم جوانان بنفیکا در سال ۱۹۹۱ آغاز کرد و تا سال ۱۹۹۹ در این تیم بود و پس از آن در بنفیکا B، اشتوریل پرایا، وستفالیا هرنه و درسدنر به مربیگری پرداخت. مورایس هدایت سانتاکلارا، در آسیریسکا نیز به مربیگری پرداخت و در الفیصلی و در الحزم عربستان هم کار کرد. ضمن اینکه روی نیمکت الملعب تونس و تیم ملی یمن نیز نشست. همچنین او در آنتالیا اسپور، آ. ا. ک، بارنزلی و کارپاتی لووف اوکراین نیز کار کرده است.

■ **۹ قهرمانی به همراه مورینیو**

نقطه پررنگی که در کارنامه مربیگری مورایس دیده می‌شود، حضور او در تیم‌های مختلف به‌عنوان دستیار هم نام و هم وطنش ژوزه مورینیو است. این مربی پرتغالی در فصل ۴-۲۰۰۳ که آقای خاص سرمربی پورتو بود، دستیار او در این تیم شد و با اژدهایان به قهرمانی لیگ برتر پرتغال و لیگ قهرمانان اروپا در آن فصل رسید. مورایس در فصل ۱۰-۲۰۰۹ نیز در اینتر دوباره دستیار مورینیو شد و با او قهرمانی سری A، جام حذفی و سوپرجام ایتالیا و لیگ قهرمانان اروپا را به دست آورد. او در ادامه با مورینیو به رئال مادرید رفت و تا سال ۲۰۱۳ با او در این تیم بود. مورایس با کهکشانی‌ها و مورینیو به قهرمانی کوپا دل ری ۱۱-۲۰۱۰، لالیگا ۱۲-۲۰۱۱ و سوپرجام اسپانیا ۲۰۱۲ رسید. همکاری مورایس و مورینیو در چلسی هم ادامه یافت و آنها در فصل‌های ۱۴-۲۰۱۳ و ۱۶-۲۰۱۵ روی نیمکت آبی‌های لندنی کنار هم بودند که آخرین همکاری‌شان با هم بوده است. در مجموع مورایس در ۴ تیم دستیار مورینیو بوده و به همراه هموطن مشهور پرتغالی‌اش به ۹ قهرمانی با ۳ تیم رسیده است.

■ **جدال مورایس با ساپینتو، سوژه داغ پرتغالی‌ها**

اما انتخاب مورایس به‌عنوان سرمربی سپاهان بازتاب زیادی در رسانه‌های پرتغالی داشت. نشریه «اوجوگو» در این باره نوشت: «مورایس بعد از مربیگری در الهلال عربستان، راهی ایران شده و هدایت سپاهان را برای مدت ۳ سال برعهده گرفته است. او در این فصل باید با ریکاردو ساپینتو هموطنش در لیگ ایران رقابت کند که در این فصل هدایت استقلال تیم قهرمان لیگ ایران را برعهده دارد.» نشریه «observador» پرتغال در این زمینه، نوشت: «مورایس که دستیار مورینیو در اینترمیلان، چلسی و رئال مادرید بود، با ۴ قهرمانی در کارنامه‌اش پا به ایران گذشته تا پنجمین عنوان قهرمانی اش را کسب کرد. مورایس در آخرین ماجراجویی اش در لیگ عربستان که برای مدت کوتاه ۳ ماهه بود، موفق شد جام قهرمانی را در پایان فصل با الهلال بالای سر ببرد.» سایت «noticiasaominuto» نوشت: «ساپینتو پیشنهاد سپاهان را برای مربیگری رد کرد و این امر باعث شد تا مسئولان باشگاه ایرانی به سوی مورایس سوق داده شوند. او بعد از دوران مربیگری پرفراز و نشیب خود این بار ایران را برای ماجراجویی جدیدش انتخاب کرد. پاسخ منفی ساپینتو به سپاهان را می‌توان دلیل اصلی انتقال مورایس به ایران دانست.»

برش

انتخاب مربی سی‌ویکم دنیا از بین ۱۴۳ مربی

مورایس با کارنامه‌ای پرافتخار به سپاهان آمده و هدایت تیمی را بر عهده گرفته که در ۷ فصل گذشته ناکام بوده است. البته اصفهانی‌ها در لیگ‌های هجدهم و بیستم با امیر قلعه‌نویی و نویدکیا تا آستانه قهرمانی هم پیش رفتند اما به آن نرسیدند و حالا مورایس که به جای کاپیتان محبوب اصفهانی‌ها مسئولیت هدایت طلایی‌پوشان اصفهانی را برعهده گرفته مأموریت بسیار دشواری را برعهده گرفته است؛ چرا که هواداران این تیم فقط به قهرمانی فکر می‌کنند و کسب عنوان اول است که آنها را راضی می‌کند. این در حالی است که سپاهان تعدادی از ستاره‌های سرشناس خود مانند دانیال اسماعیلی فر، سروش رفیعی، گئورگی گولسیانی و سجاد شهباززاده را از دست داده و هنوز بازیکن شاخصی را هم جذب نکرده است. البته باشگاه سپاهان اعلام کرده فرایند انتخاب خوزه مورایس را بعد از بررسی رزومه بیش از ۱۴۳ سرمربی و برگزاری جلسات ویدیو آنلاین از طریق اینترنت با ۲۳ سرمربی دنیا انجام داده است و حالا باید دید این مربی می‌تواند موفقیت‌هایش را در سپاهان هم تکرار کند یا خیر. طی سال‌های اخیر مربیانی نظیر استانکو پوکله‌پوویچ کروات، ادسون تاوارس برزیلی، لوکا بوناچیچ کروات، جوروان ویرای برزیلی، انگین فیرات آلمانی، ایگور استیماچ و زلاتکو کرانچار در سپاهان به‌عنوان سرمربی حضور داشته‌اند و حالا پس از لیگ هفدهم که هدایت

سپاهان برعهده کرانچار فقید بود، بار دیگر هدایت طلایی‌پوشان اصفهانی برعهده یک مربی خارجی گذاشته شده است و هواداران امیدوارند با این مربی به ششمین قهرمانی تاریخ لیگ برتر دست پیدا کنند. جالب اینکه مورایس در رنکینگ جهانی مربیان که توسط سایت clubworldranking منتشر می‌شود در رده ۳۱ برترین مربیان جهان قرار دارد.

حسن روشن، پیشکسوت استقلال در گفت‌وگو با «ایران»:

آوردن مربی بدون نظر کمیته فنی اشتباه است

ما امثال رایکوف را دیده‌ایم و مربیان خارجی کنونی در مقابل اینها صفر هستند/ساپینتو انتخاب چندان درستی نبود

محمدمحمدی سدهی/ چهارشنبه گذشته تکلیف نیمکت استقلال مشخص شد و ریکاردو ساپینتو پرتغالی هدایت آبی‌ها را در لیگ برتر بیست و دوم برعهده خواهد داشت. پس از پیوستن این مربی به جمع آبی‌ها، تعدادی از پیشکسوتان باشگاه استقلال به اظهارنظر درخصوص ساپینتو پرداختند. این در شرایطی است که در میان خارجی‌های حاضر در تاریخ فوتبال ایران، نام چند مربی پرتغالی هم دیده می‌شود که مشهورترین آنها کارلوس کی روش، سرمربی سابق تیم ملی بود.

حسن روشن، مهاجم استقلال دهه ۵۰ و ۶۰ در خصوص حضور ساپینتو در جمع آبی‌ها به خبرنگار «ایران» گفت: «شناختی از این مربی ندارم اما می‌توانیم امیدوار باشیم که استقلال این فصل بتواند مجدداً قهرمان شود، البته استقلال امسال کار سختی در پیش دارد ،چرا که هواداران این فصل هم قهرمانی می‌خواهند و هر مربی ای که می‌آید باید از سوی هواداران و مدیریت باشگاه حمایت شود، این مهم‌ترین موضوعی است که می‌تواند باعث تکرار قهرمانی استقلال شود.» البته او به نحوه انتخاب سرمربی جدید استقلال انتقاد دارد:«نحوه انتخاب سرمربی استقلال درست نبود چرا که آوردن مربی بدون نظر کمیته فنی کاملاً اشتباه است، زیرا استقلال کمیته فنی ندارد که بخواهد روی مربی نظر بدهد. روال به این صورت است که گزینه‌های مربیگری یک تیم در کمیته فنی بررسی می‌شود و این کمیته که اعضای آن جزو متخصصان فوتبال هستند، نظر نهایی را در خصوص بهترین گزینه اعلام می‌کنند و در این

صورت با گزینه مورد نظر قرارداد امضا می‌شود. به نظر من ساپینتو انتخاب چندان درستی نبود.» این پیشکسوت باشگاه استقلال صحبت‌های خود را این گونه ادامه داد: «مربیان خارجی در صورتی که یک بار با انتقاد هواداران، مربیان و مدیران مواجه شوند، به خانه برمی‌گردند. باید مدیران باشگاه با مربیان خارجی قرارداد بلندمدت امضا کنند و علاوه‌بر این باید خیلی سفت و سخت با این مربیان قرارداد ببندند تا این مربیان براحتی نتوانند جدا شوند و پس از آن برای تیم‌ها دردسر ایجاد کنند. این مربی شناختی از فوتبال ایران ندارد و اگر مربی خوبی باشد بتواند فصل بعد به شناخت برسد و کار خود را بدرستی انجام دهد.»

تاکنون چند مربی پرتغالی برای هدایت تیم‌های ملی و باشگاهی به کشور ما آمده‌اند که کارلوس کی روش (سرمربی تیم ملی) و تونی اولیویرا (سرمربی سابق تراکتور) جزو معروف‌ترین بودند و سایر مربیان پرتغالی عملکرد چندان خوبی در تیم‌های خود نداشتند. روشن در پاسخ به این سؤال که با توجه به عملکرد نه چندان خوب مربیان پرتغالی در ایران آیا ساپینتو می‌تواند استقلال را به موفقیت برساند؟ افزود:«بعید می‌دانم حداقل امسال این اتفاق بیفتد. کی روش یکی از مطرح‌ترین مربیان پرتغالی بود و من به شخصه او را قبول نداشتم. اگر کی روش مربی خوبی بود باید با وجود این همه استعداد در کشورمان ۲ تیم ملی دیگر برای فوتبال ایران تربیت می‌کرد که این اتفاق نیفتاد. کی روش بازیکنان دورگه را از سراسر دنیا به تیم ملی آورد و به آنها بازی داد، در حالی که لیگ‌مان پر از استعدادهای خوب بود اما او لیگ ایران را قبول نداشت.» این پیشکسوت استقلال به مربیان خارجی سابق استقلال و تیم ملی اشاره کرد و گفت: «زدراکو رایکوف، سرمربی اهل یوگسلاوی جزو مربیان درجه یک بود که به استقلال آمد. نسل ما امثال رایکوف را دید و زمانی که او از ایران رفت تازه فهمیدیم که چه گوهری را از دست دادیم. این مربی به هیچ وجه با مربیانی که هم اکنون وارد لیگ‌مان می‌شوند قابل قیاس نیست و مربیان خارجی کنونی صفر هستند. رایکوف فوتبال ایران را متحول کرد.» روشن افزود:«فرانک اوفارل ایرلندی هم جزو مربیان خوبی بود که پیش از انقلاب به ایران آمد و هدایت تیم ملی را برعهده گرفت. او معمار فوتبال ایران بود. اوفارل وقتی بازی‌های تیم ملی تمام می‌شد، به همه استان‌ها می‌رفت و بازی‌های لیگ را زیرنظر می‌گرفت. این موضوع باعث می‌شد تا بهترین بازیکنان لیگ در تیم ملی حاضر شوند. این مربی هر ۲ ماه یک بار با مربیان لیگ جلسه می‌گذاشت، این در حالی است که کی روش می‌گفت مربی ایرانی صفر است! ای کاش مربیانی همچون رایکوف و اوفارل را نمی‌دیدیم که بخواهیم با امثال ساپینتو مقایسه کنیم.»

نگاهی به مربیان پرتغالی فوتبال ایران

هموطن‌های ناکام کی روش!

حامد جیرودی/ با حضور ریکاردو ساپینتو و ژوزه مورایس به عنوان سرمربیان جدید استقلال و سپاهان، یک‌بار دیگر پای مربیان پرتغالی به فوتبال ایران باز شد. کارلوس کی‌روش مطرح‌ترین پرتغالی فوتبال‌مان بوده؛ مربی که دو بار متوالی ایران را به جام جهانی (۲۰۱۴ و ۲۰۱۸) رهنمون کرد و در ۸ سال ۶۱ برد، ۲۶ مساوی و ۱۶ باخت به دست آورد. البته اکثر مربیان پرتغالی که در تیم‌های باشگاهی ایران حضور داشته‌اند، عملکرد چندان موفقیت‌آمیزی نداشته‌اند و در کل می‌توان گفت به غیر از کی‌روش و تا حدودی تونی اولیویرا، پرتغالی‌ها مردان کاملاً ناکامی در فوتبال ایران بوده‌اند.

■ **ایناسیو اولین پرتغالی فوتبال ایران**

آگوستو ایناسیو بازیکن اسبق پورتو، اسپورتینگ و تیم ملی پرتغال، اولین مربی اهل این کشور اروپایی بود که در سال ۱۳۸۶ به ایران آمد و در لیگ ششم سرمربی فولاد شد که پیش از آن با محمد مایلی‌کهن، عبدالله ویسی و نناد نیکولیچ ناکام بود. ایناسیو در ۱۴ بازی سرمربی فولاد بود ولی نتوانست این تیم را از سقوط نجات دهد. البته او در لیگ دسته اول ۸۷-۱۳۸۶ هم سرمربی فولاد بود و در رتبه اول گروه یک آن رقابت‌ها قرار گرفت اما فولاد در دو بازی پلی‌آف با تیم پیام خراسان دو تساوی به دست آورد و با قانون گل زده در خانه حریف از صعود به لیگ برتر باز ماند. ایناسیو که از کیفیت امکانات لیگ دسته یک بسیار ناراضی بود، با اتمام قراردادش ایران را ترک کرد.

■ **وینگادا ناکام، ژوزه پرحاشیه**

پرسپولیس در دو مقطع از پرتغالی‌ها روی نیمکت خود بهره برده است. یکی از شناخته‌شده‌ترین و با کارنامه‌ترین مربیان پرتغالی که به ایران آمد، ادواردو نلو وینگادا بود اما در پرسپولیس سال ۱۳۸۷ یک ناکام لقب گرفت و در ۳ جام لیگ برتر هشتم، جام حذفی و لیگ قهرمانان آسیا قافیه را باخت. وینگادا در ۹ بازی، ۳ برد، ۳ مساوی، ۳ باخت و ۹ گل زده و ۹ گل خورده روی نیمکت سرخپوشان پایتخت به دست آورد. وینگادا سرمربی تیم ملی امید هم بود که در آنجا هم کارنامه بسیار ضعیفی از خود به جای گذاشت. او در ادامه به عنوان مشاور کی‌روش با او همکاری کرد. مانوئل ژوزه یکی از مربیان مطرح پرتغالی بود که به پرسپولیس آمد ولی به موفقیت نرسید و اخراج علی کریمی و درگیری با کی‌روش حاشیه‌های بدی را برای او ایجاد کرد. ۵ برد، ۶ مساوی و ۶ باخت هم نتایجش در این تیم بود و پس از نیم فصل اول لیگ دوازدهم جای خود را به دستیارش یحیی گل‌محمدی داد و بابت اخراج شدنش توسط محمد رویانیان شکایت کرد و غرامت سنگینی هم از پرسپولیس گرفت.

■ **کاستا، کاسیمیرو و سرجیو در آبادان**

بیشترین حضور مربیان پرتغالی در ایران روی نیمکت صنعت نفت رخ داده است. آلفردو کاسیمیرو اولین مربی این کشور روی نیمکت آبادانی‌ها بود که در دو مقطع روی نیمکت صنعت نفت نشست. یکی در فصل ۸۶-۱۳۸۵ لیگ دسته اول و دیگری در لیگ برتر یازدهم. البته زمانی که او برای دومین بار قرار بود به آبادان بیاید مدیران این تیم اعتقاد داشتند که این مربی در اولین حضورش به دلیل کارشکنی اطرافیان نتوانسته نتیجه بگیرد اما حضور دومش هم چندان طولانی نبود. ۹ برد، ۹ مساوی و ۱۶ باخت کارنامه نه‌چندان خوبی است که هر بار به جدایی زودهنگامش منجر شد. قبل از دوره دوم حضور کاسیمیرو در صنعت نفت، آبادانی‌ها ژوزه آلبرتو کاستا دیگر مربی پرتغالی را روی نیمکت‌شان نشانده بودند که با ۷ برد، ۹ مساوی و ۱۴ باخت این تیم را ترک و صنعت نفت در پایان آن فصل سقوط کرد. پائولو سرجیو سومین مربی پرتغالی بود که سر از صنعت نفت درآورد. او در لیگ هجدهم ۷ برد، ۷ باخت و ۱۶ مساوی با نفتی‌ها کسب کرد و سپس از ایران رفت.

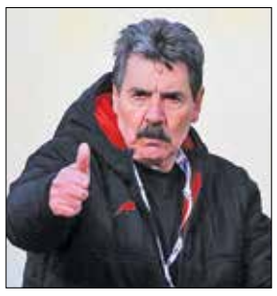

■ **اولیویرا و قهرمانی در جام حذفی**

تونی اولیویرا سابقه ۱۳ سال حضور روی نیمکت بنفیکا را داشت و بعد از کی‌روش بیشترین حضور در فوتبال ایران را تجربه کرد. او در دو مقطع روی نیمکت تراکتور نشست و خاطرات خوبی را برای تبریزی‌ها رقم زد. او تیم را تا مرز قهرمانی لیگ چهاردهم پیش برد و اتفاقات عجیب بازی مقابل نفت تهران و شادی قهرمانی تبریزی‌ها در زمان این مربی رقم خورد. اولیویرا یک جام قهرمانی حذفی را هم در فصل ۹۳-۱۳۹۲ به تبریزی‌ها هدیه داد. ۲۹ برد، ۱۹ مساوی و ۱۲ باخت حاصل حضور این سرمربی پرتغالی در ایران بوده است. به این لیست در مربیان باشگاهی باید مانوئل تکسیرا که دو بازی پایانی لیگ نوزدهم روی نیمکت سپاهان نشست را هم اضافه کرد. او پس از دستیاری امیر قلعه‌نویی، دستیار محرم نویدکیا هم شد.

نکونام: با وریا غفوری درباره حضور در فولاد حرف زده‌ام

فرضیه سرمربیگری در تیم ملی واقعی نیست

جواد نکونام، سرمربی فولاد درباره اقدامات نقل و انتقالاتی تیمش گفت: «ما باید بازیکنانی جذب کنیم که در طولانی‌مدت ما را در سطح بالا حفظ کنند و همیشه مدعی حضور و قهرمانی در آسیا باشیم.» او درباره مذاکره با وریا غفوری، کاپیتان استقلال و رد پیشنهاد استقلال برای هدایت این تیم گفت: «غفوری یکی از بهترین بازیکنان فوتبال ایران است و برای عقد قرارداد با او صحبت کرده‌ام. اگر شرایط ماندن در استقلال را داشته باشد دوست دارم در این تیم بماند چون خودش هم استقلال را دوست دارد. آرزوی هر مربی این است که هدایت تیم‌های بزرگ و تیم ملی را برعهده بگیرد. پیشنهاد سرمربیگری استقلال باعث افتخارم است و از مصطفی آجورلو تشکر می‌کنم که مرا قابل دانست و این پیشنهاد را داد، اما ترجیح می‌دهم به روشی که خودم برای آینده‌ام برنامه‌ریزی کرده‌ام، پیش بروم.» نکونام افزود: «نمی‌خواستم هم شرایط استقلال را به هم بریزم و هم در روند خوبی که فولاد در پیش گرفته، اختلال ایجاد کنم. دوست نداشتم از مسیر درستی که در آن قرار دارم، خارج شوم. از کودکی هوادار استقلال بوده‌ام و آرزوی موفقیت این تیم را دارم اما سرمربی فولاد ماندم، چون می‌خواهم به اهدافی که برای آن برنامه‌ریزی کرده‌ام، برسم. استقلال فصل گذشته قهرمان شد، اما ایراداتی هم داشت.» سرمربی فولاد در خصوص اینکه در مصاحبه‌ای اعلام کرد، اگر اسکوچیچ دستیار من بشود قبول می‌کنم، بیان کرد: «در آن صحبت مقداری شیطنت بود. این شیطنت‌ها را متوجه می‌شوم. بعضی اوقات دوستان سؤالاتی می‌کنند که من هم مجبور می‌شوم جواب‌هایی بدهم که دوست ندارند! شاید هم دوست داشته باشند! اصلاً چنین چیزی نبوده، واقعیت این است که به هر کسی سرمربی تیم ملی باشد، احترام می‌گذاریم. برای تیم ملی هم چه باشم چه نباشم، همیشه آرزوی موفقیت دارم. هیچ صحبتی در این مورد نبوده که سرمربی تیم ملی شوم و این یک فرضیه است که واقعی نیست.»

شاگردان عطایی در لیگ ملت‌های ۲۰۲۲ نخستین شکست را به امریکا تحمیل کردند

شکار بزرگ با مربی ایرانی

گروه ورزشی / تیم ملی والیبال برای اولین بار با سرمربی ایرانی با ارائه یک بازی مقتدرانه، چاره‌ای جز تسلیم برای امریکا نگذاشت؛ آن هم با نتیجه سنگین ۳- صفر. والیبال ایران که ۱۳ بار مقابل امریکا باخته، قبلاً ۶ بار به ترتیب با خولیو ولاسکو، اسلوبودان کواچ (۳ بار)، ایگور کولاکوویچ و ولادیمیر آلکنو برنده جدال با امریکا بود. این بار اما با سرمربی ایرانی هفتمین پیروزی را در کارنامه‌اش ثبت کرد.شاگردان بهروز عطایی هفته دوم لیگ ملت‌های۲۰۲۲ را با باخت مقابل بلغارستان میزبان شروع کردند اما برابر امریکای صدرنشین و بدون باخت، قدرتنمایی کردند آن هم درحالی که کمتر کسی انتظار چنین نمایشی را داشت. ایرانی‌ها بعد از بازی بد مقابل بلغارستان، پنجشنبه شب همه جوره خوب بودند، نه خبری از دریافت بد بود و نه سرویس‌هایی که خطا می‌شد و نه اسپک‌هایی که به اوت می‌رفت. بازیکنان جوان ملی پوش با نمایش عالی، خاطره درخشش تیم ملی با سوپراستارها را زنده کردند. آنها به حدی امریکایی‌ها را تحت تأثیر قرار دادند که جان اسپراو در زمان استراحت به شاگردانش گفت: «ایرانی‌ها راه خوبی را پیش گرفتند و با سرویس‌هایشان توپ را به پاسورشان می‌رسانند و او هم فوق‌العاده کار می‌کند.» تیم ملی والیبال ایران در پایان بازی با امریکا ۴۶ امتیاز از حمله، ۶ امتیاز از دفاع، ۵ امتیاز مستقیم از سرویس و ۲۴ امتیاز از اشتباهات حریف به دست آورد. تیم ملی امریکا هم ۴۲ امتیاز از حمله، ۴ امتیاز دفاع روی تور، ۳ امتیاز سرویس و ۲۱ امتیاز از اشتباهات تیم ایران گرفت. امین اسماعیل‌نژاد، قطر پاسور ملی پوش ایران در پایان بازی با ۲۰ امتیاز، امتیازآورترین بازیکن زمین شد و میلاد عبادی‌پور، کاپیتان تیم ملی هم ۱۵ امتیاز گرفت. دفالکو از امریکا هم ۱۳ امتیاز برای تیمش کسب کرد. تیم ملی والیبال ایران با این پیروزی مهم، امریکا را از صدر جدول رده‌بندی به رده سوم کشاند.

■ **جان اسپراو:ایران عالی بود**

نتیجه عملکرد فوق‌العاده تیم، تحمیل اولین شکست به امریکا در لیگ ملت‌های امسال بود. آنها اجازه عرض اندام به شاگردان جان اسپراو را ندادند تا جایی که او بعد از باخت ۳- صفر تیمش اعتراف کرد:«ایران عالی بازی کرد. ما مثل بقیه بازی‌ها سرحال نبودیم. عملکرد خوبی نداشتیم و نتوانستیم دریافت‌های خوبی داشته باشیم. ایران بسیار خوب بازی کرد و مستحق پیروزی بود. اصلاً از نمایش بازیکنان ایران شگفت زده نشدم. چرا که چند ویدیو از آنها دیده و از کیفیت آنها به وجد آمده بودم.» Worldofvolleyساسایت فدراسیون جهانی در گزارشی درباره پیروزی ایران نوشت: «ایران، امریکایی‌ها را در صوفیه مات و مبهوت کرد. تیم ملی ایران به‌عنوان تیمی آسیایی در ششمین بازی خود در لیگ ملت‌های ۲۰۲۲ با شکست امریکا به پیروزی ارزشمند و مهمی در راه رسیدن به جمع ۸ تیم برتر دست یافت.»

■ **عطایی: خوشحالم مردم خوشحال شدند**

بهروز عطایی سرمربی تیم ملی والیبال با اینکه از پیروزی تیمش خوشحال بود اما آن را اتفاق خاصی نمی‌داند:«خدا را شاکریم که بازیکنان مزد تلاش‌شان را گرفتند. بعد از چند باخت، فشار زیادی را تحمل کردیم که این موضوع به‌دلیل تجربه کم بازیکنان بود. بازیکنانم مقابل امریکا کیفیت خوبی از خودشان نشان دادند و در شرایط سخت موفق شدند. البته اتفاق خاصی رخ نداده به هر حال مسابقات طولانی و سخت است و در یکی از بازی‌هایی که باید انجام می‌دادیم، به موفقیت رسیدیم. خوشحالم که با این پیروزی، مردم خوشحال شدند.»

■ **عبادی پور: بازی لذتبخشی بود**

میلاد عبادی‌پور کاپیتان تیم ملی والیبال برد مقابل امریکا را لذتبخش دانست. او گفت:«همان طور که چند بار گفته بودم و الان هم یادآوری می‌کنم تیم ایران فقط برای کسب تجربه اینجا آمده است. این افتخار را داشتیم برابر تیم بزرگی مثل امریکا والیبال بازی کنیم و واقعاً از این بازی لذت بردیم.کاری به نتیجه برد و باختش ندارم، بازی برابر تیم‌های بزرگی مثل امریکا، برزیل و لهستان لذتبخش است. خیلی خوشحالم که بچه‌های تیم ایران امروز به نحو احسن از این فرصت استفاده کردند و توانستیم نتیجه بازی را به نفع خودمان به پایان برسانیم.» گفتنی است تیم ملی والیبال عصر دیروز مقابل برزیل، پرافتخارترین تیم والیبال دنیا به میدان رفت. اقامت دو هفته‌ای ایرانی‌ها در صوفیه با بازی مهم ساعت ۱۵ امروز مقابل کانادا تمام می‌شود. پس از اتفاقاتی که چندی پیش برای بازی تدارکاتی تیم ملی فوتبال ایران افتاد و کانادایی‌ها این بازی را یکطرفه آن هم با مداخله نخست‌وزیرشان لغو کردند، امروز تیم‌های ملی دو کشور در والیبال برابر هم قرار می‌گیرند. نکته حائزاهمیت اینکه بعد از لغو دیدار تدارکاتی فوتبال، محمدرضا داورزنی رئیس فدراسیون والیبال هم باوجود دعوتنامه از کانادا برای بازی تدارکاتی تیم ملی والیبال زنان، قید بازی دوستانه را در آن شرایط زد و البته موضع تندی هم بابت توهین کانادایی‌ها به ایران گرفت و گفت:«کانادا برای ما آش دهان سوزی نیست. تیم ما جایی برای بازی می‌رود که به ایران و مردمش احترام بگذارند.» با این وضعیت، بعید نیست بازی امروز با کانادا تحت تأثیر اتفاقات اخیر قرار بگیرد و شاگردان بهروز عطایی حیثیتی بازی کنند. جدالی که وقتی رنگ تعصب و حیثیت بگیرد، ایرانی‌ها از جان برایش مایه می‌گذارند تا برنده باشند. البته کار هم خیلی راحت نیست. کانادا حریف دست و پا بسته‌ای نیست و تا دیروز قبل از بازی با صربستان با ۲ برد، ۳ باخت، ۵ امتیاز و دوازدهمی یک پله پایین‌تر از ایران در جدول رده‌بندی قرارداشت. کانادایی‌ها برخلاف دوره قبل با استعفای گلن هاگ، بنیامین ژوزفسن را روی نیمکت‌شان دارند. سیستم بازی این تیم قدرتی است با نوسان کم. برخلاف ایران که تیم پرنوسانی است. اما اگر بازیکنان عطایی مثل بازی با امریکا ظاهر شوند، شکست کانادا غیرممکن نیست و ایران می‌تواند با امید و انگیزه بیشتری در هفته سوم برای صعود به جمع ۸ تیم اول در گدانسک لهستان مقابل لهستان میزبان، ایتالیا، اسلوونی و صربستان بازی کند. گفتنی است کانادا دیروز ۳-۲ مغلوب صربستان شد.

عکس: سایت فدراسیون والیبال

برش

شکست تیم ملی برابر برزیل

تیم ملی والیبال ایران در سومین بازی خود در هفته دوم لیگ ملت‌ها، عصر دیروز به مصاف برزیل رفت و ۳-۰ مغلوب حریف قدرتمندش شد. شاگردان بهروز عطایی بعد از نمایش فوق العاده مقابل امریکا، در حالی دیروز برابر برزیل قرار گرفتند که در ست اول بازی پایاپایی را برابر این تیم انجام دادند ولی ۲۸ - ۳۰ مغلوب شدند. ست دوم نیز با نتیجه نزدیک ۲۳ - ۲۵ به سود برزیل به پایان رسید و در ست سوم نیز ایران بازی را ۱۹-۲۵ واگذار کرد.

جلسه مهم انوشیروانی با وزنه‌برداران معترض

سجاد انوشیروانی سرپرست فدراسیون، عصر امروز با وزنه‌برداران معترض جلسه دارد. انوشیروانی که هفته قبل پس از برکناری علی مرادی، سرپرست فدراسیون وزنه‌برداری شد، قرار است ساعت ۱۶ امروز در جلسه‌ای با وزنه برداران ملی پوش معترض مثل علی داودی، علی هاشمی، رسول معتمدی و مصطفی جوادی که به دلیل شرایط بد اردو، تیم ملی را ترک کردند، صحبت کند. تیم ملی وزنه‌برداری بازی‌های کشورهای اسلامی را در پیش دارد.

پیگیری سهمیه‌ها؛ مأموریت رحیمی در قونیه

اصغر رحیمی، سرپرست کاروان ایران در بازی‌های کشورهای اسلامی، هفته آینده در جلسه سرپرستان کاروان‌ها به میزبانی قونیه، سهمیه همراهان را پیگیری می‌کند. قرار است سرپرستان کاروان‌های شرکت‌کننده در بازی‌های کشورهای اسلامی، هفته آینده برای ۴ روز در شهر قونیه جلسه داشته باشند که اصغر رحیمی سرپرست کاروان ایران افزایش سهمیه کادرفنی و همراهان کاروان و چرایی عدم اختصاص سهمیه به تیم بانوان هندبال را پیگیری می‌کند. ترکیه برای همراهان کاروان‌ها ۲۵ درصد سهمیه تعیین کرده که ایران وبقیه کشورها به آن معترض هستند وحتی کمیته ملی المپیک در نامه‌ای به کمیته برگزاری بازی‌ها اعلام کرد در صورت عدم تغییر سهمیه‌ها ایران تصمیم جدی می‌گیرد. از سویی با اینکه ترکیه برای رشته‌های تیمی روی رنکینگ جهانی بالا تأکید داشت اما برای تیم هندبال بانوان این قضیه رعایت نشد و ایران به آن اعتراض کرد که پاسخ روشنی نگرفت. قرار است سرپرست کاروان ایران این موضوع را هم پیگیری کند.

فروش پیراهن‌های مسی، بیشتر از رونالدو و دیگران

رکوردشکنی خاص یک فوق ستاره

گروه ورزشی/ لیونل مسی که به تازگی ۳۵ ساله شده، با وجود مشکلاتش درون زمین در فصلی که گذشت، رکورد جدیدی را در پاری سن ژرمن به ثبت رسانده است و شهرت فوق ستاره بودنش باعث شده تا رکورد فروش پیراهن‌ها را بشکند. به‌تازگی آماری منتشر شده که نشان می‌دهد باشگاه او در فصل گذشته برای اولین‌بار بیش از یک میلیون پیراهن را فروخته و در این میان پیراهن شماره ۳۰ مسی بیش از ۶۰ درصد از این رقم را تشکیل داده است. رسیدن به چنین آماری در مورد فروش پیراهن اولین مورد برای هر بازیکنی در ورزش فوتبال است که رخ می‌دهد و این موضوع بر جذابیت فراوانی که فوق ستاره آرژانتینی برای هواداران فوتبال دارد تأکید می‌کند. آمار شاهکار او همچنین به این معنی است که فروش لباس‌هایش از کریستیانو رونالدو که تابستان گذشته برای دومین دوره به منچستریونایتد بازگشت، پیشی گرفته است. به‌طور باورنکردنی، پیراهن‌های با شماره و اسم رونالدو تا شهریور سال گذشته یونایتد را به درآمد ۱۸۷ میلیون پوندی رساند، اما مسی در طول مدت حضورش در پاریس در جدول از این رقم گذشت و بالاتر از رونالدو قرار گرفت. همچنین یونایتد دیگر باشگاهی نیست که بیشترین پیراهن‌ها را در یک فصل می‌فروشد و حالا این عنوان دراختیار پاری سن ژرمن قرار دارد. پس از تأیید پیوستن مسی به باشگاه پاریسی پس از جدایی او از بارسلونا، تقریباً یک میلیون یورو فروش پیراهن‌های او فقط در چند ساعت اولیه این انتقال رخ داد. قهرمان فصل گذشته لیگ یک فرانسه فروشگاه رسمی خود را از پارک دو پرنس به خیابان معروف شانزه‌لیزه در پاریس منتقل کردند تا سرعت و حجم فروش محصولات خود را دو برابر کنند.

مارک آرمسترانگ، مدیر ارشد بازرگانی پاری سن ژرمن، به روزنامه اسپانیایی مارکا گفته است: «تقاضا برای خرید پیراهن ۳۰ تا ۴۰ درصد افزایش یافته و واقعاً چیزی که می‌تواند باعث کندی آن شود نوع عرضه کردن محصولات از طرف ما است. وقتی قراردادی در این اندازه اتفاق می‌افتد، مثلاً رونالدو به یونایتد، ممکن است فکر کنید که او با فروش پیراهن‌ها پول می‌گیرد، اما این‌طور نیست. شما نمی‌توانید تعداد زیادی پیراهن اضافی تولید کنید. در قراردادهای تولید پیراهن حداقل‌ها حتماً باید رعایت شود، اما ما نمی‌توانیم تقاضا برای پیراهن‌های مسی را برآورده کنیم و از نظر تولید به سقف رسیده‌ایم. هیچ‌کس نمی‌تواند این تقاضا را برآورده کند. ما در حال حاضر پیراهن‌های زیادی می‌فروشیم، شاید بیشتر از هر تیم دیگری در جهان برای یک بازیکن و این ما را در سطح متفاوتی قرار می‌دهد. ما تقاضاهای زیادی برای محصولات دیگر خود داریم مثلاً درآمدمان از برند جردن هم بسیار زیاد است، اما وقتی بازیکنی مانند مسی را به خدمت بگیرید، تقاضا بیشتر می‌شود.» آرمسترانگ همچنین فاش کرد که قراردادهای تبلیغاتی و اسپانسرینگ باشگاه پس از آمدن مسی ۱۳ درصد افزایش یافت و به آنها اجازه داد قراردادهای بی‌شماری را امضا کنند. علاوه بر این، او اضافه کرد که فالوورهای پی.اس جی در شبکه‌های اجتماعی ۱.۴ میلیون نفر در هفته افزایش می‌یابد و به دنبال آن افزایش قابل توجهی در فروش بلیت بازی‌ها نیز وجود دارد. به‌طور کلی، پاری سن ژرمن معتقد است که پس از امضای قرارداد با مسی، ۶۰۰ میلیون پوند درآمد داشته است.

علاقه بایرن مونیخ به جذب رونالدو تکذیب شد

باشگاه بایرن مونیخ برنامه‌ای برای جذب کریستیانو رونالدو، فوق‌ستاره پرتغالی باشگاه منچستریونایتد ندارد. بر خی رسانه‌های انگلیسی مدعی شدند که باشگاه بایرن مونیخ به دنبال جذب کریستیانو رونالدو است و می‌خواهد این بازیکن ۳۷ ساله را جانشین روبرت لواندوفسکی کند. این خبر برای بسیاری از هواداران بایرن مونیخ عجیب بود زیرا این باشگاه در گذشته هرگز بازیکنی را با سن و سال رونالدو جذب نکرده‌است. اما نشریه آلمانی بیلد، این خبر را تکذیب کرد و مدعی شد که بایرن مونیخ برنامه‌ای برای به خدمت گرفتن فوق‌ستاره پرتغالی ندارد. براساس این گزارش، اولویت بایرن مونیخ، تمدید قرارداد با روبرت لواندوفسکی است و در صورتی که موفق به این کار نشود، به سراغ بازیکنان جوان خواهد رفت که بتوانند برای چند سال در آلیانتس آرنا بدرخشند.

«بی.ام.و» به جای آئودی حامی رئال مادرید می‌شود

از ابتدای ماه جولای یعنی چند روز دیگر شرکت خودروسازی آئودی آلمان به همکاری طولانی مدتش با باشگاه رئال مادرید به عنوان اسپانسر پایان و جای خود را به رقیب داخلی‌اش شرکت بی.ام.و می‌دهد. طبق گزارش نشریه مارکا، باشگاه رئال مادرید در حالی با آئودی قطع همکاری می‌کند که این شرکت از سال ۲۰۰۳ تاکنون شریک تجاری تیم سفیدپوش مادرید بود. دلیل این تصمیم هم عدم توافق طرفین برای عقد قراردادی جدید بود که منجر به پایان همکاری آنها در پایان ماه ژوئن شد. از طرفی شرکت آئودی قصد دارد فعالیت خود را در زمینه اسپانسرینگ فوتبال کاهش داده و آن را به حمایت مالی از باشگاه بایرن مونیخ محدود کند. با خروج آئودی از پارکینگ‌های سانتیاگو برنابئو، بی.ام.و از فرصت استفاده کرده و با کهکشانی‌ها وارد مذاکره شده و طبق ادعای مارکا هفته آینده شرکت آلمانی متعهد می‌شود که از این پس تأمین‌کننده خودروهای بازیکنان قهرمان فصل گذشته اروپا باشد.

نبرد غول‌های اروپا برای خرید نیمار

باشگاه پاری‌سن‌ژرمن خود را آماده فروش نیمار ستاره برزیلی‌اش می‌کند، این در حالی است که این بازیکن هنوز سه فصل دیگر با باشگاه فرانسوی قرارداد دارد. این مهاجم برزیلی فصل چندان خوبی را با پی.اس.جی سپری نکرد تا مدیران باشگاه پاری‌سن‌ژرمن به فکر فروش او بیفتند. گفته می‌شود چند روز پیش خبری توسط رسانه‌های ایتالیایی منتشر شد مبنی بر اینکه لوئیس کامپوس مدیر فنی جدید تیم فوتبال پاری‌سن‌ژرمن اخیراً ملاقاتی با ماسیمیلیانو آلگری داشته و به سرمربی ایتالیایی یوونتوس پیشنهاد انتقال قرضی نیمار به جمع راه‌راه‌پوشان تورین را داده است. نشریه «دیلی‌استار» انگلیس اما حالا خبر می‌دهد باشگاه چلسی هم به دنبال یافتن جانشینی برای رومولو لوکاکو که در آستانه بازگشت به اینتر به صورت قرضی است، نظرش معطوف به جذب نیمار شده و در راه جذب این مهاجم برزیلی در وضعیت بهتری نسبت به سایر رقبا قرار دارد. براساس این گزارش باشگاه‌های منچستریونایتد، بارسلونا و رئال مادرید هم برای به خدمت گرفتن نیمار علاقه‌مند هستند اما چلسی در وضعیت بهتری قرار دارد.

بازتاب

دیدار وزرای ورزش و جوانان ایران و فلسطین

سید حمید سجادی وزیر ورزش و جوانان ایران با همتای فلسطینی‌اش در باکو دیدار و گفت‌وگو کرد. او که برای حضور در شورای دائمی اجلاس وزرای جوانان وورزش همکاری اسلامی به باکو رفته، پنجشنبه با وزیر ورزش فلسطین دیدار کرد که وزیر ورزش فلسطین در گزارشی وضعیت ورزش این کشور، آخرین وضعیت فعالیت کمیته ملی المپیک فلسطین و فدراسیون‌های ورزشی این کشور را هم تشریح کرد.

حمید سجادی درباره اهداف و برنامه‌های سفرش به جمهوری آذربایجان، گفت: «نشست شورای دائمی اجلاس وزرای جوانان و ورزش همکاری اسلامی، قرار است در باکو پایتخت کشور دوست و برادر جمهوری آذربایجان آغاز شود که در آن وزرای ورزش و جوانان عضو این سازمان، حضور خواهند داشت.حدود ۴ سال پیش آخرین نشست این سازمان برگزار شد و در قطعنامه صادر شده مفاد و دستوراتی بوده که یکی از مهم‌ترین قسمت‌های نشست این دوره، بررسی عملکرد کشورها و گزارشی از نحوه اجرای قطعنامه‌ها خواهد بود. برای تولید محتوای نشست بعدی که در عربستان خواهد بود برنامه‌ریزی، همفکری و تبادل نظر می‌شود. همین طور گزارش تمام کشورها و دستورالعمل‌هایی که صادر شده در برنامه‌ای فشرده از ساعت ۹ صبح تا حدود ۴ بعد از ظهر ارائه می‌شود.» وزیر ورزش و جوانان امیدوار است برنامه‌های وزارت ورزش بین‌المللی شود: «امیدوارم این نشست آغاز یک‌سری تعاملات جدید در دوره دولت عدالت محور و مردمی آیت‌الله رئیسی با کشورهای اسلامی شود، چرا که ما پیام‌های خوبی در این نشست داریم. امیدواریم برنامه‌هایی که در فصل جدید فعالیت جوانانه دوره فعلی وزارت ورزش و جوانان طرح‌ریزی و تدوین شده، به صورت بین‌المللی هم تحقق پیدا کند.»

ناهید کیانی قهرمان تکواندو آسیا شد

ناهید کیانی تکواندوکار وزن ۵۳- کیلوگرم با شکست رقبایش مدال طلای آسیا را گرفت. رقابت‌های قهرمانی آسیا با حضور ۳۸۶ تکواندوکار از ۳۴ کشور دیروز در سالن «هوبان» شهر چانچئون کره شروع شد، تیم ملی بانوان ایران روز اول دو نماینده داشت که نتیجه‌اش یک طلا و یک برنز بود و تنها نماینده تیم مردان ایران نیز به یک مدال برنز رسید. ناهید کیانی در وزن ۵۳- کیلوگرم بعداز استراحت دور اول، حریفان فیلیپینی و چینی را به ترتیب ۲- یک و ۲- صفر برد و فینالیست شد. او در فینال مقابل چاروس کامایوا نفر ۱۳ رنکینگ جهانی و قهرمان آسیا و ارتش‌های جهان مبارزه کرد و ۲- صفر برنده و صاحب مدال طلای آسیا شد. زهرا شیدایی هم در وزن ۵۷- کیلو بعداز برد مقابل حریف اردنی با باخت مقابل تکواندوکار چینی در مرحله نیمه نهایی به فینال نرفت و برنزی شد. دانیال بزرگی ملی پوش وزن ۶۸- کیلوگرم مردان هم دومین برنزی روز اول بود. او حریف کره‌ای و افغانستانی‌اش را به ترتیب ۲ - صفر و ۲ - یک برد اما در نیمه نهایی حریف الغ بیگ رشیدوف ازبکستانی و قهرمان المپیک توکیو نشد و مدال برنز گرفت.

اخبار

تعداد بلیت‌های فروخته‌شده جام جهانی مشخص شد

برگزارکنندگان جام‌جهانی ۲۰۲۲ اعلام کردند که بیش از ۱,۲ میلیون بلیت برای جام‌جهانی قطر فروخته شده است. فرصت بعدی برای خرید بلیت جام‌جهانی بر اساس اولویت اول خرید خواهد بود، اما تاریخ آن هنوز اعلام نشده است. مراحل قبلی بر اساس ثبت‌نام و قرعه‌کشی صورت گرفته است. ۲۳,۵ میلیون درخواست بلیت بازی‌های جام‌جهانی به سایت فیفا ارائه شد که بیشترین تعداد درخواست‌ها از آرژانتین، برزیل، انگلیس، فرانسه، مکزیک، قطر، عربستان سعودی و ایالات متحده بود. حسن الثوادی، دبیرکل کمیته عالی میراث قطر گفت: «فکر می‌کنم حدود ۱,۲ میلیون بلیت خریداری شده است. بنابراین مردم واقعاً برای جام‌جهانی هیجان‌زده هستند.» او همچنین گفت که در مجموع ۲میلیون بلیت در طول مسابقات ۲۸ روزه در دسترس خواهد بود. فرصت بعدی برای خرید بلیت جام‌جهانی بر اساس اولویت اول خواهد بود، اما هنوز تاریخ آن اعلام نشده است. مسابقات انتخابی جام‌جهانی اکنون به پایان رسیده است و تمام ۳۲ تیم حاضر در جام‌جهانی مشخص شدند. الثوادی در مجمع اقتصادی قطر که توسط بلومبرگ سازماندهی شده بود، گفت: «برگزارکنندگان در تلاش هستند تا از گرانی قیمت جلوگیری کنند. این مسابقات باید مقرون به صرفه و قابل دسترس برای همه طرفداران باشد.»

افزایش تعداد بازیکنان تیم‌های جام جهانی به ۲۶ نفر

فیفا تصمیم گرفته به تیم‌های حاضر در جام‌جهانی اجازه دهد که ۲۶ بازیکن را برای این مسابقات در اختیار داشته باشند. پیش از این، مربیان می‌توانستند لیستی از ۲۳ بازیکن را با خود به جام بیاورند. البته در روز مسابقه، تنها ۲۶ نفر اجازه نشستن روی نیمکت را دارند؛ ۱۵ بازیکن ذخیره، و ۱۱ نفر از اعضای کادر تیم که یکی از آنها باید پزشک تیم باشد. فیفا اعلام کرده که دلیل این تصمیم، آن است که جام‌جهانی قطر در زمانی غیرمعمول و در زمستان برگزار می‌شود. این رقابت‌ها از ۲۱ نوامبر آغاز خواهد شد. شیوع ویروس کرونا هم در این تصمیم نقش داشته است. همچنین تعداد بازیکنان لیست اولیه هم از ۳۵ به ۵۵ نفر افزایش یافته است.

فوتبال، سعودی‌ها را به جان هم انداخت

تیم فوتبال الاهلی یکی از ۴ تیم مطرح فوتبال عربستان به شمار می‌آید که در این فصل بدترین نتایج تاریخ باشگاهش را کسب کرده و در آستانه سقوط به دسته پایین تر قرار دارد. تیم الاهلی پنجشنبه شب در هفته بیست و نهم لیگ برتر عربستان به مصاف الرائد رفت و با نتیجه ۳-۱شکست خورد تا در آستانه سقوط قرار بگیرد. الاهلی با این باخت با ۳۱ امتیاز در رده چهاردهم جدول ۱۶ تیمی ایستاد تا کاندیدای اصلی سقوط به دسته پایین تر در هفته آخر این رقابت‌ها باشد.هواداران الاهلی بعد از بازی در ورزشگاه به دلیل اختلاف نظرباهم درگیر شدند.

اخبار

رئیس سازمان بهزیستی کشور خبر داد

اصلاح ساماندهی معتادان متجاهر روی میز

رئیس سازمان بهزیستی کشور گفت: مدیران بهزیستی درها را باز گذاشته‌اند تا از ظرفیت‌های نخبگانی و مردمی در راستای کاهش آسیب‌های اجتماعی استفاده کنند.

به گزارش ایسنا، علی‌محمد قادری رئیس سازمان بهزیستی کشور عنوان کرد: آسیب‌های حاشیه‌نشینی، یکی از ۵ آسیب مهم اجتماعی و از چالش‌های اساسی نظام در بعد اجتماعی است.

رئیس سازمان بهزیستی کشور از وجود ۱۳ میلیون نفر حاشیه‌نشین در سطح کشور خبر داد و گفت: این آمار تکان‌دهنده، نتیجه عدم توازن در توسعه و عدم اجرای طرح‌های تفصیلی پایدار در شهرها است.

وی با اشاره به تحولات مدیریتی در سازمان بهزیستی کشور، گفت: مدیران بهزیستی درها را باز گذاشته‌اند تا از ظرفیت‌های نخبگانی و مردمی در راستای کاهش آسیب‌های اجتماعی استفاده کنند.

وی ضمن اشاره به ردیف بودجه مجلس برای مناطق کم‌برخوردار کشور، گفت: ستاد حاشیه شهر از طریق برش استانی این اعتبارات، موضوع را پیگیری کنند که کارهای موازی صورت نگیرد.

رئیس سازمان بهزیستی کشور درخصوص ساماندهی معتادان متجاهر در حاشیه شهر گفت: ساماندهی معتادان متجاهر تحت نظارت ستادی اداره می‌شود که به دستور رئیس‌جمهور تشکیل شده و ۲۰ دستگاه در آن عضویت دارند. این ساماندهی فرایند بسیار پیچیده‌ای دارد و یک زنجیره مفصل و بلندمدت است و بهزیستی در حال تهیه لایحه‌ای برای این موضوع است که هدف آن اصلاح قانون موجود می‌باشد و در آینده به دولت خواهد رفت. باید یک نگاه و راهکار واحد و برنامه‌ریزی شده در این زمینه بین مسئولان باشد که کار به نتیجه مطلوب برسد.

وی همچنین از راه‌اندازی سامانه میز خدمت در بهزیستی کشور خبر داد و گفت: در این سامانه، افراد کد پیگیری می‌گیرند که بتوانند موضوع و مشکل خود را تا رسیدن به نتیجه پیگیری کنند.

رئیس سازمان بهزیستی کشور در پایان درخصوص مناسب‌سازی محیطی، گفت: مناسب‌سازی، یک ستاد کشوری دارد که رئیس آن وزیر کشور است و بهزیستی دبیر این ستاد می‌باشد و در برش‌های استان و شهرستان، فرمانداران نیز باید فعالانه‌تر در این زمینه وارد شوند تا کار با سرعت مناسب‌تری پیش برود.

مدیرکل مشاوره و امور روانشناختی سازمان بهزیستی خبرداد

فعالیت ۱۱۷۰ مرکز مشاوره در کشور

مدیرکل مشاوره و امور روانشناختی سازمان بهزیستی کشور از آمادگی بهزیستی در تأمین مداخلات تخصصی روانشناختی انواع دعاوی طلاق از جمله طلاق‌های یک‌طرفه، خبر داد و گفت: اکنون بهزیستی از طریق سامانه تصمیم، فقط در دعاوی طلاق‌های توافقی مداخله می‌کند که نتیجه مطلوبی داشته است.

بهزاد وحیدنیا به ایرنا، گفت: بهزیستی در صورت تأمین منابع می‌تواند در سایر دعاوی مرتبط با زوجین نیز مداخله کند چراکه این سازمان زیرساخت‌های لازم تخصصی، ظرفیت پاسخ‌دهی در مراکز مشاوره در تمام شهرستان‌های کشور و ظرفیت سامانه‌ای گردش کار مشاوره‌های خانواده را دارا است.

وی تصریح کرد: مداخله روانشناختی در طلاق توافقی مداخله‌ای سخت است و پیچیدگی‌های خاص خود را دارد چون دو طرف برای طلاق توافق کرده‌اند اما در طلاق‌های یک‌طرفه، حداقل یک طرف به دنبال ترمیم روابط است و می‌توان مداخلات تخصصی بهتری انجام داد.

مدیرکل مشاوره و امور روانشناختی سازمان بهزیستی کشور با اشاره به موضوع مشاوره روانشناختی خانواده خاطرنشان کرد: به استناد قوانین موضوعی بند ۱۰۴ قانون ششم توسعه و تبصره ۱۶ قانون حمایت از خانواده، مراکز مشاوره خانواده در تعامل با قوه قضائیه، دعاوی مربوط به طلاق‌های توافقی را مدیریت می‌کنند و خدمات مشاوره‌ای را برای زوجین در آستانه طلاق ارائه می‌دهند و ۱۱۷۰ مرکز مشاوره تحت نظارت سازمان بهزیستی در این موضوع مشارکت دارند. وحیدنیا افزود: خدمات مشاوره‌ای در تمام شهرهای بالای ۵۰ هزار نفر ارائه می‌شود و ظرفیت تأمین ارائه خدمات مشاوره‌ای به شهرهای کمتر از ۵۰ هزار نفر را هم داریم اما اجرای آن منوط به تأمین بودجه از سوی سازمان برنامه و بودجه است.

وی اضافه کرد: در طلاق توافقی در ۵ استان مداخله داشتیم که دستاوردهای مطلوبی در سازش اولیه در پی داشت. از سال ۹۵ در تعامل سه‌جانبه بین شورای اجتماعی کشور، قوه قضائیه و بهزیستی برای مداخلات طلاق توافقی، میزان سازش اولیه زوجین روبه رشد بوده و به نظر می‌رسد خدمات به مرور کیفی‌تر شده است. وحیدنیا گفت: سازمان بهزیستی کشور تلاش دارد برای پایداری سازش و مراقبت بعد از سازش‌ها، پیشنهاداتی در قالب برنامه ملی به سازمان امور اجتماعی ارائه کند.

براساس آخرین آمار موجود، تنها در فصل پاییز ۱۴۰۰، جمع طلاق ۵۰ هزار و ۸۴۹ مورد بوده است.

طی دوسال گذشته؛

۳ میلیون همپوشانی بیمه‌ای رفع شد

مدیرکل نام‌نویسی و حساب‌های انفرادی سازمان تأمین اجتماعی گفت: سه میلیون همپوشانی بیمه‌ای در دو سال گذشته رفع شد. از زمان اجرای این قانون، اگر فردی چند دفترچه بیمه داشته باشد به هر مرکزی که برای درمان مراجعه کند، سیستم این هشدار را می‌دهد که او باید از یک حمایت درمانی برخوردار باشد.

محمد محمدی در گفت‌وگو با ایسنا، در این باره اظهار کرد: به استناد ماده ۷۰ قانون برنامه ششم توسعه و قوانین بودجه سنواتی سال‌های ۱۳۹۹ و ۱۴۰۰ مکلف به رفع همپوشانی‌های بیمه‌ای بودیم. اتفاقاً اولین گام‌ها را سازمان تأمین اجتماعی برداشت و اقداماتی را به این منظور در دستور کار قرار داد. وی افزود: با اجرای طرح نسخه الکترونیک و عدم تمدید فیزیکی دفترچه‌های بیمه درمان از اسفند ۱۳۹۹ پیگیری این امر قوت گرفت.

مدیرکل نام‌نویسی و حساب‌های انفرادی سازمان تأمین اجتماعی با بیان اینکه در حال حاضر رفع همپوشانی‌های بیمه‌ای را انجام داده‌ایم اظهار کرد: طی دو سال گذشته (سال‌های ۱۳۹۹ و ۱۴۰۰) بیش از سه میلیون همپوشانی میان صندوق‌های بازنشستگی تأمین اجتماعی، تأمین اجتماعی نیروهای مسلح ، یا بیمه سلامت برطرف شده است. به عبارتی سه میلیون نفر که دارای دو دفترچه (بیمه‌ای)بودند با اعمال این قانون، فقط از یک دفترچه درمانی و به عبارت دیگر از یک استحقاق درمان استفاده می‌کنند.

محمدی افزود: ساماندهی چند دفترچه بیمه‌ای‌ها به نفع همه صندوق‌های بیمه‌گر بود، به عنوان مثال موارد بسیاری داشتیم که زن و شوهر هر دو حقوق‌بگیر یا بازنشسته و هر کدام تحت پوشش یک صندوق بودند و زن علاوه بر دفترچه بیمه خودش، از محل تبعه همسرش دفترچه گرفته بود. زمینه‌ای فراهم شد تا فرد خودش به ما اعلام کند که مایل است از کدام دفترچه بیمه استفاده و دیگری را حذف کند.

وی با بیان اینکه از زمان اجرای این قانون، اگر فردی چند دفترچه بیمه داشته باشد به هر مرکزی که برای درمان مراجعه کند، سیستم این هشدار را می‌دهد که او باید از یک حمایت درمانی برخوردار باشد؛ در این صورت یا تحت پوشش تأمین اجتماعی یا تحت پوشش بیمه خدمات درمانی قرار می‌گیرد. کل همپوشانی‌ها را برطرف کرده‌ایم، اما این روند ادامه‌دار است و مرتب رصد می‌شود.

«ایران» از خطر حرکت فرونشست‌ها از مناطق حاشیه به مناطق شهری گزارش می‌دهد

خطر زیر پای شهروندان

حمیده امینی‌فرد
خبرنگار

فرونشست‌ها از حاشیه‌ها به مناطق شهری تهران رسیده‌اند. جدیدترین آمارها از نقشه فرونشست‌ها نشان می‌دهد که هم‌اکنون مناطق ۱۹، ۱۷، ۱۸ و ۱۰ در مرز فرونشست قرار گرفته‌اند. تراکم جمعیتی، البته نشان می‌دهد که خطر در این محدوده‌ها بالاست. در حاشیه تهران نیز می‌توان از ورامین نام برد که حالا اغلب زمین‌های کشاورزی آن منطقه از بین رفته است. در واقع یکی از آسیب‌های فرونشست که کمتر مورد توجه قرار می‌گیرد، نابودی زمین‌های کشاورزی است که چون آبخوان‌ها از بین رفته، زمین دیگر قابلیت کشت ندارد.

معصومه آمیغ، رئیس اداره ترازیابی دقیق و تداخل‌سنجی راداری سازمان نقشه‌برداری کشور با بیان این مطلب به گذر ریل راه‌آهن تهران-مشهد از این منطقه اشاره کرده و به «ایران» می‌گوید که وضعیت این منطقه خطرناک است.

او می‌گوید: البته ما خطر این منطقه را طی نامه‌نگاری‌ها به سازمان راه‌آهن اعلام کرده‌ایم، آنها نیز متوجه این موضوع هستند و به ما پاسخ دادند که در این محدوده، سرعت لکوموتیوها را پایین می‌آورند. این منطقه از نظر آنها محدوده خطر بود، اما بعدها ما با آماری که استخراج کردیم به این نتیجه رسیدیم که این منطقه فرونشست است و ممکن است باعث شکست خطوط ریلی بشود که می‌دانیم کوچک‌ترین انحرافی در ریل‌ها چه فاجعه‌ای ممکن است به بار بیاورد. البته مسئولان راه‌آهن نسبت به این خطر آگاهند و همکاری خوبی هم با ما داشته‌اند اما بازرسی باید مداوم باشد.

شهروندان اما همچنان با این نگرانی مواجهند. اگر سرعت قطار کم نشده و یا این ترفند از سوی لکوموتیوران فراموش شود، چه اتفاقی خواهد افتاد؟ اصلاً آیا همین کاهش سرعت می‌تواند جلوی فاجعه را بگیرد؟ آمیغ می‌گوید: شرکت راه‌آهن باید در این زمینه تصمیم‌گیری کند، اما مسلماً بهتر است که خطوط از این منطقه جابه‌جا شود.

براساس آخرین آمارها، هم‌اکنون نرخ فرونشست در ورامین در مناطق کشاورزی و حاشیه شهر حدود ۲۳ سانتیمتر تخمین زده می‌شود. آمار فرونشست در ۴ منطقه شهری تهران البته کمی متغیر است، اما حدوداً بین ۱۸ تا ۲۰ سانتیمتر است. این کارشناس می‌گوید: آمارها نشان می‌دهد ظاهراً نرخ بیشینه در حال کاهش است اما در برخی از مناطق تهران ما می‌بینیم که طی یکی دو سال آمار فرونشست دوبرابر شده است و معلوم نیست به چه علتی این اتفاق افتاده است. به هرحال اگر سازه‌ای آسیب دیده، قبل از بروز فاجعه باید ترمیم شود.

او ادامه می‌دهد: ما در جلسات منظمی که با مدیریت شهری داشته‌ایم این اخطارها را داده‌ایم و آنها در جریان این گزارش‌ها هستند. تا آنجا که مطلع هستم کارگروه کم‌آبی به‌طور جداگانه برای هر استان سیاست‌هایی را ابلاغ کرده است. مثلاً در شهر تهران بحث آبیاری فضای سبز مطرح است که دیگر با آب شرب و چاه انجام نمی‌شود و از آب فاضلاب استفاده می‌کنند. شهرداری هم پیگیر این موضوع است. حتی از سوی قوه قضائیه هم این موضوع درحال پیگیری است.

او ادامه می‌دهد: در مجموع نسبت به ۴ سال پیش، نرخ بیشینه کاهش یافته اما در برخی نقاط افزایش هم داشته‌ایم. البته این کاهش نرخ معلوم نیست به خاطر مدیریت آب زیرزمینی اتفاق افتاده یا به اعتقاد برخی زمین شناسان از مرگ آبخوان‌هاست. یعنی دیگر آبی نمانده که بخواهد استفاده شود چون لایه‌های خاک به‌هم فشرده شده و دیگر زمین نمی‌تواند پایین‌تر برود. وزارت نیرو می‌تواند در این زمینه روشنگری کند. البته در بعضی استان‌ها اعلام کرده‌اند که به خاطر بارندگی برخی آبخوان‌ها سیراب شده است.

خطر فرونشست‌ها در کمین شهرها نیز هست. آنطور که آمیغ می‌گوید: اگر فرونشست در شهرها رخ دهد باعث از بین رفتن جاده‌ها و خیابان‌ها می‌شود. به‌طوری که این گسیختگی‌ها هم‌اکنون در برخی جاده‌های مواصلاتی جنوب تهران به وضوح دیده می‌شود و وزارت راه باید مدام این شکاف‌ها را ترمیم کند. در بازدیدهای همکاران ما مشخص شد در مناطق مسکونی هم ترک‌های ناشی از فرونشست‌ها بویژه در نقاطی که اختلاف جابه جایی وجود دارد، خطراتی را برای سازه ایجاد می‌کند. در بین مناطق شهری، اصفهان وضعیت وخیم‌تری دارد.

اعلام مناطق پرخطر با ذکر جزئیات محدوده‌ها شاید راهکار مناسبی برای جلوگیری از تراکم بالای مناطقی باشد که با خطر فرونشست مواجهند. با این همه برخی‌ها از ذکر این مناطق شانه خالی می‌کنند. جالب اینکه برخی از شهروندان در تماس با سازمان نقشه‌برداری قبل از خرید خانه جویای وضعیت فرونشست در منطقه مورد نظرشان می‌شوند و این یعنی مردم حق دارند و مایلند که از خطراتی که در انتظارشان است باخبر شوند!

خطر فرونشست‌ها البته محدود به زیرساخت‌های حمل‌ونقل و ساختمان‌های عمومی و مسکونی نیست، آثار تاریخی که بعضاً ثبت جهانی هم دارند، در پی تشدید پدیده فرونشست دچار ترک‌خوردگی، شکستگی و آسیب شده‌اند.

کارشناسان معتقدند که پدیده فرونشست یک پدیده جهانی است و اغلب کشورها از جمله امریکا، چین، ژاپن و مکزیک با آن دست و پنجه نرم می‌کنند. اگرچه نرخ فرونشست در ایران بسیار بالاست اما این به معنای نبود این پدیده در دیگر کشورها نیست. فرونشست در امریکا سابقه ۶۰ ساله دارد و در آریزونا ۱۲ سانتیمتر تخمین زده می‌شود. درحالی که تکنولوژی پیشرفته وجود دارد و کنترل آب مرتب انجام می‌شود. در ایران اما به دلیل اقلیم خشک و بیابانی، کشت محصولات آب بر و نبود مدیریت پایدار در بحث آب این شرایط بغرنج‌تر است.

■ تهران به مرز ورشکستگی اکولوژیکی رسیده

در تهران چه خبر است؟ وضعیت پایتخت در مقایسه با دیگر کلانشهرها بهتر است یا بدتر؟ محمد درویش، فعال محیط زیست در گفت‌وگو با «ایران» در ابتدا به آمار سازمان زمین‌شناسی که در سال ۲۰۰۵ منتشر شده اشاره کرده و می‌گوید که براساس این آمار بخش‌هایی از تهران به صورت نقطه‌ای تا ۳۶ سانتیمتر هم در سال دچار فرونشست می‌شوند. البته عمده این فرونشست‌ها در جنوب غربی تهران سمت دشت شهریار و معین‌آباد ورامین (جنوب شرقی تا ۲۵ سانتیمتر است). این عدد بسیار بالاست و خطراتی را هم برای ایستگاه راه‌آهن ایجاد کرده است.

او با اشاره به پدیده‌ای به نام لوله‌زایی در دشت ورامین می‌گوید: چاه‌های پیزومتری در منطقه برای تراز آب زیرزمینی قرار دارد که لوله‌های آن چاه‌ها از سطح خاک بالا آمده و نشان می‌دهد که انگار لوله‌ها در حال رشد هستند درحالی که زمین پایین رفته است.

درویش با بیان اینکه در ایران الان اصفهان بدترین وضعیت را دارد، می‌گوید: «بویژه جنوب شهر اصفهان (دشت مهیار) که با پدیده فرونشست شدید مواجه شده است. در غرب هم زرین شهر، شمال مورچه‌خورت و در شرق اطراف فرودگاه هم همین وضعیت را دارند. البته آمارهایی که بعد از سال ۲۰۰۵ منتشر شده با توجه به اینکه چاه‌های غیرمجاز بسته شده است، ممکن است کمتر باشد. اما این خبر خوبی نیست چون دیگر آبی باقی نمانده که سفره‌ها برای از دست دادن داشته باشند. فرونشست در تهران نشان می‌دهد این کلانشهر به مرز ورشکستگی اکولوژیکی رسیده است، چراکه در اصل ظرفیت زیستی تهران برای ۳ میلیون نفر است.

بستن چاه‌های غیرمجاز اگرچه اتفاق مثبتی است اما باید بدانیم آنطور که کارشناسان می‌گویند حتی اگر همه چاه‌های برداشت آب هم بسته شود، باز ۸ قرن طول می‌کشد تا وضعیت آب‌های زیرزمینی به ۷۰ سال گذشته برگردد.

■ پیشروی فرونشست‌ها از غرب به شرق تهران

فرونشست‌ها در تهران چگونه محاسبه می‌شوند؟

پدرام قودجانی، رئیس مرکز عملیات اضطراری سازمان پیشگیری و مدیریت بحران شهرداری تهران در پاسخ به این ابهام از نصب جی‌پی‌اس‌هایی خبر می‌دهد که برای بررسی میزان فرونشست محدوده دشت اطراف تهران و همین طور در نقاط مختلف شهر و استان نصب شده است. او می‌گوید: ۱۲ سنسور جی‌پی‌اس یا موقعیت‌یاب میزان فرونشست‌ها را نسبت به هم شناسایی می‌کنند.

داده‌هایی که از اواخر سال ۹۵ تا ۱۴۰۰ به دست آمده نشان می‌دهد که در دشت اطراف تهران و جنوب غربی استان تا حوالی منطقه ۱۰، فرونشست‌ها تأثیراتی روی شریان‌های اساسی مثل پل‌ها، خطوط راه‌آهن و مترو نشان داده است.

قودجانی علت افزایش فرونشست در پهنه دشت‌های جنوب غربی تهران را به خاطر بافت نرم، کشاورزی و برداشت آب زیرزمینی می‌داند و می‌گوید که در مناطق شهری از منطقه ۱۰ به بالا، (نیمه مرکزی شهر تهران) به علت بافت سخت و سنگلاخی، میزان فرونشست صفر است.

فرونشست حالا از جنوب و جنوب غربی تهران حرکت کرده و در حال پیشروی به سمت مناطق مرکزی و شرق تهران است. دستگاه‌های متولی آب و محیط زیست کشور از سال تنش شدید آبی و خشکسالی بی‌سابقه در کشور خبر می‌دهند و این یعنی تغذیه از سفره‌های زیرزمینی افزایش می‌یابد و خطر فرونشست‌ها بیشتر می‌شود.

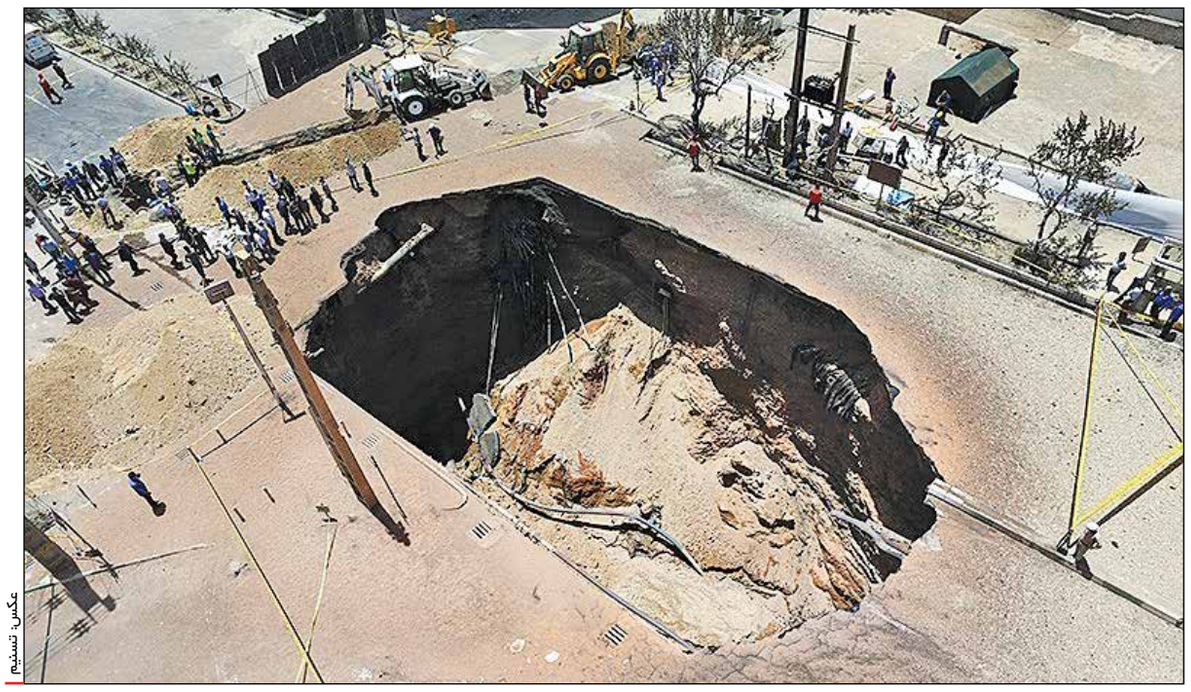
عکس: تسنیم

افزایش ۳ برابری مبتلایان جدید کرونا در کشور

خیز ملایم کرونا

گروه اجتماعی/ شمار بیماران جدید مبتلا به کرونا در کمتر از سه هفته از ۶۴ نفر در ۱۴ خرداد به ۲۳۲ بیمار در سوم تیر رسید. این یعنی تعداد موارد جدید شناسایی شده از زمانی که تعداد مبتلایان به بیماری دورقمی شد ۳ و نیم برابر افزایش یافته است. اگر یازدهم خرداد ماه را اولین روز بدون فوتی در نظر بگیریم از آن زمان تاکنون گرچه سه مرتبه عدد مرگ و میر صفر گزارش شده و موارد تک رقمی فوتی‌ها با نوسان کمی همراه بود اما نکته قابل توجه متوجه شمار بیمارانی است که روند افزایشی آن از روزهای پیش آغاز شده است که نشان می‌دهد پس از افزایش موارد ابتلا به بیماری در امریکا و اروپا حالا نوبت به کشور ما رسیده و آن‌طور که از عدد و رقم‌های شاخص‌های کرونا پیداست کرونا خیز ملایمی برداشته است. در این میان اگر علت صفر شدن مرگ‌های کرونایی را حاصل واکسیناسیون گسترده بدانیم اما گمانه‌زنی‌ها نشان می‌دهد که ممکن است دوباره کرونا مردم را با چالش روبه رو کند اگر دوزهای سوم کرونا توسط مردم تزریق نشود. این در حالی است که طبق گفته رئیس اداره مراقبت مرکز مدیریت بیماری‌های واگیر وزارت بهداشت، شمار بیمارانی که مبتلا هستند اما گزارش داده نمی‌شوند، بیش از پنج برابر تعداد مبتلایانی است که تشخیص داده می‌شوند.

همچنین با شروع فصل گرما بیماری‌های ویروسی از جلمه اسهال و استفراغ نیز زیاد شده است با وجود آنکه در دو سال گذشته بسیاری از بیماری‌های عفونی مسری به‌دلیل استفاده از ماسک و رعایت بهداشت فردی تقریباً فروکش کرده بود.

طبق گزارش‌های وزارت بهداشت میزان رعایت پروتکل‌های بهداشتی در کشور در هفته منتهی به هفته اول خرداد کمی بالای ۵۰ درصد برآورد شده است. از طرفی آمار تزریق دوز سوم واکسن و واکسیناسیون کودکان همچنان پایین است. آخرین آمار ارائه شده توسط وزارت بهداشت ایران نشان می‌دهد ۱۴ میلیون نفر هنوز دوز نخست خود را نیز دریافت نکرده‌اند. حدود ۲۸ میلیون نفر از افراد واجد شرایط نیز دوز سوم را نزده‌اند در حالی که وزارت بهداشت تزریق دوز چهارم را نیز برای افراد بالای ۷۰ سال و کسانی که سیستم ایمنی آسیب‌پذیر دارند هم آغاز کرده است. رئیس مرکز مدیریت بیماری‌های واگیر وزارت بهداشت ایران گفته است که نرخ واکسیناسیون گروه سنی ۵ تا ۱۱ سال «قابل قبول» نیست و تنها ۱۰ درصد از این کودکان دست‌کم یک دوز واکسن را تزریق کرده‌اند. در عین حال، میلیون‌ها دوز واکسن تولید داخلی در انبارها مانده است. در این میان نتایج یک مطالعه نشان می‌دهد تزریق واکسن کووید۱۹ جان ۲۰ میلیون نفر را در سال نخست آغاز واکسیناسیون نجات داد.

کارشناسان بر این باورند که با واکسیناسیون از میزان مرگ و میر بیشتر در کشورهای ثروتمند جلوگیری شد و جان ۱۲.۲ میلیون نفر در کشورهای با میزان درآمد بالا و متوسط به بالا حفظ شد. در بررسی متخصصان انگلیسی آمده است که در مجموع از فوت ۱۹.۸ میلیون نفر پیشگیری شد.

با همه اینها هم اینک آمار مبتلایان جدید همچنان در کشورهای انگلیس، امریکا، برزیل و هند بالا گزارش می‌شود. مقامات این کشورها علت ابتلای بالا در این کشورها را عدم استقبال مردم از تزریق سه دوز واکسن می‌دانند هر چند که استفاده از ماسک در اغلب کشورهای دارای موارد ابتلای بالا به‌طور کلی حذف شده است. بنابر جدیدترین آمارهمه‌گیری کرونا (کووید۱۹)، مجموع مبتلایان به این بیماری در جهان تاکنون به ۵۴۷ میلیون و ۴۳۸ هزار و ۷۵۱ نفر رسیده و مرگ شش میلیون و ۳۴۷ هزار و ۶۶۱ نفر نیز بر اثر عفونت کووید تأیید شده است.

براساس اعلام مرکز روابط عمومی و اطلاع‌رسانی وزارت بهداشت در طول ۲۴ ساعت منتهی به روز گذشته، ۲ بیمار مبتلا به کووید۱۹ در کشور جان خود را از دست دادند. همچنین در (۳ تیرماه ۱۴۰۱) و بر اساس معیارهای قطعی تشخیصی، ۲۳۲ بیمار جدید مبتلا به کووید۱۹ در کشور شناسایی و ۳۰ نفر از آنها بستری شدند. همچنین ۲۲۸ نفر از بیماران مبتلا به کووید۱۹ در بخش‌های مراقبت‌های ویژه بیمارستان‌ها تحت مراقبت قرار دارند. تاکنون ۵۲ میلیون و ۵۵۴ هزار و ۶۵۶ آزمایش تشخیص کووید۱۹ در کشور انجام شده است. در حال حاضر ۰ شهرستان در وضعیت قرمز، ۰ شهرستان در وضعیت نارنجی، ۱۰۶ شهرستان در وضعیت زرد و ۳۴۲ شهرستان در وضعیت آبی قرار دارند.

تاکنون ۶۴ میلیون و ۶۲۴ هزار و ۲۲۶ نفر دوز اول، ۵۷ میلیون و ۹۶۹ هزار و ۸۱۰ نفر دوز دوم و ۲۷ میلیون و ۶۹۹ هزار و ۸۱۱ نفر، دوز سوم واکسن کرونا را تزریق کرده‌اند و مجموع واکسن‌های تزریق شده در کشور به ۱۵۰ میلیون و ۲۹۳ هزار و ۸۴۷ دوز رسید.

عکس: میزان

خبر

وزیر بهداشت خبر داد

اختصاص پنج هزار میلیارد تومان به بیماران خاص

وزیر بهداشت، درمان و آموزش‌های پزشکی گفت: بودجه پنج هزار میلیارد تومانی که مجلس برای بیماران خاص تصویب کرده، بزودی اختصاص داده می شود تا مشکلات این بیماران رفع شود.

دکتر بهرام عین‌اللهی در جمع خبرنگاران اظهار داشت: علاوه بر بودجه‌ای که به بیماران خاص اختصاص یافته است اساسنامه صندوق بیماری‌های خاص در شورای عالی بیمه تصویب شده و در دستور کاردولت است و با تصویب هیأت دولت و بعد از شناسایی بیماران خاص در کشور تمام خدمات آن‌ها از طریق این صندوق پوشش داده می‌شود و حتی برای سهولت دسترسی به دارو اقلام دارویی به محل سکونت آن‌ها پست خواهد شد.

وی با بیان اینکه گسترش بیمه‌های پایه یکی از برنامه‌های دولت است، افزود: از کارهایی که در دولت انقلابی انجام شد بیمه رایگان پنج میلیون و ۴۰۰ هزار نفر از اقشاری بود که در دهک‌های یک تا سوم جمعیتی قرار دارند و ۴۰۰ هزار نفر نیز در سال قبل به رایگان بیمه شدند و اکنون می‌توان گفت تقریباً همه مردم بجز افراد مرفهی که باید خود اقدام کنند، تحت پوشش بیمه قرار دارند.

عین‌اللهی خاطرنشان کرد: با این اقدام دولت در واقع برای اولین بار بیمه همگانی اجرا می‌شود که از افتخارات دولت است و برای اینکه مردم بدانند می‌توانند از بیمه رایگان استفاده کنند، می‌توانند با وارد کردن کد ملی خود در سامانه رفاه اطلاعات لازم را دریافت کنند.

وی افزود: برای تشویق مردم در طرح جوانی جمعیت، زنانی که باردار می‌شوند بدون در نظر گرفتن تمکن مالی به رایگان بیمه می‌شوند و فرزندان آنها نیز تا پنج سالگی از بیمه برخوردار خواهند شد.

وی یکی از مشکلات جامعه را پیری جمعیت بیان کرد و افزود: برای کارشناسان مامایی و بهورزانی که مردم را ترغیب به فرزندآوری کنند بسته‌های تشویقی در نظر گرفته‌ایم و با توجه به سرانه افرادی که در شبکه‌های سلامت توسط ماماها و بهورزان تشویق به فرزندآوری شوند بسته‌های تشویقی به این افراد داده می‌شود.

فرهنگ

وزیر فرهنگ و ارشاد اسلامی با اشاره به برنامه‌های پیش رو عنوان کرد

تمام همت دولت، تغییر ریل فرهنگی کشور است

«سند مهندسی فرهنگی که مورد اهتمام شورای فرهنگ عمومی کشور در همه استان‌ها قرار گرفته، برنامه‌ای عملیاتی برای وزارت فرهنگ است.» این عبارات بخشی از صحبت‌های وزیر فرهنگ و ارشاد اسلامی در اجلاسیه مسئولان دبیرخانه‌های شورای فرهنگ عمومی استان‌های سراسر کشور است. محمدمهدی اسماعیلی در این آیین که روز پنجشنبه با هدف رونمایی از نقشه مهندسی فرهنگی خراسان رضوی در مشهد مقدس برگزار شد، از عزم دولت در پرداختن به ارزش‌های انقلاب گفت و افزود: «نهادهای پشتیبان در پایتخت همه پیش‌بینی‌های لازم را انجام داده‌اند تا این طرح با قدرت پیش رود چرا که به تحول جدی در همه بخش‌های فرهنگی اعتقاد داریم.»

رئیس شورای فرهنگ عمومی کشور با تأکید بر اینکه باید فرهنگ در صدر همه فعالیت‌ها قرار گیرد، گفت: «دولت انقلابی و برآمده از آرمان‌های انقلاب اسلامی تمام همت خود در دوره جدید را صرف تغییر ریل‌گذاری فرهنگی در کشور کرده است.»

اسماعیلی به نخستین دیدار هیأت دولت مردمی با رهبر معظم انقلاب اسلامی اشاره کرد و افزود: «رهبر حکیم و فرزانه انقلاب در این دیدار دستور به بازسازی انقلابی ساختارهای فرهنگی دادند و فهم من به‌عنوان مسئول این کار در دولت همان تغییر ریل‌گذاری فرهنگی است، البته ریل‌گذاری‌های نامناسبی در حوزه فرهنگ رقم خورده که در دولت انقلابی بنا به اصلاح آن داریم و تغییر این ریل‌گذاری حتماً هزینه در پی خواهد داشت اما ما محکم ایستاده‌ایم تا این ریل‌گذاری در بخش‌های مختلف فرهنگی تغییر کند.»

وزیر فرهنگ با بیان اینکه اهداف فرهنگی روشنی برای فعالیت‌هایمان ترسیم کرده‌ایم، گفت: «از نهضت بازگشت به مساجد و تحول جدی در حوزه مدیریت فرهنگی به نفع ارزش‌های انقلاب اسلامی به‌صورت روشن، شفاف، صریح و بدون لکنت صحبت و برای آن برنامه داریم. از ۳۷ سرفصل برنامه تحولی دولت، ۷ سرفصل آن تخصصی و مربوط به حوزه فرهنگ است. بنابراین وزارت فرهنگ موضوع تحول را به‌عنوان یک برنامه کامل و جامع برای خود ترسیم و ابلاغ کرده است.»

وزیر فرهنگ و ارشاد اسلامی به تحول جدی شورای فرهنگ عمومی اشاره کرد و گفت: «شورای فرهنگ عمومی کشور بر موضوعات مهمی همچون عفاف، حجاب و مد و لباس متمرکز شده است و در حال تعریف رویدادهای متعدد برای آن هستیم؛ برنامه کامل برای تغییر ریل در موضوعات فرهنگی پیش‌بینی شده است که در حال اجرای آنها هستیم و بخشی از آنها به اتمام رسیده است.»

■ تحول انقلابی برای بازسازی فرهنگی ضروری است

محمدمهدی اسماعیلی همچنین در این روز با حضور در هجدهمین نشست دبیران هم‌اندیشی دانشگاه‌های کشور که در مجتمع شهدای سلامت مشهد برگزار شد، بر اهمیت تغییر ریل‌گذاری حوزه‌های مختلف فرهنگی تأکید کرد و گفت: «بر این باورم که باید برای اقدامات فرهنگی تغییر ریل صورت گیرد تا فضای فرهنگی در مسیر دستیابی به آرمان‌های متعالی انقلاب اسلامی قرار گیرد.» او در ادامه افزود: «داشته‌های فرهنگی باید در راستا و حمایت از اهداف انقلاب اسلامی باشد نه آنکه در نقطه مقابل با این اهداف متعالی قرار گیرد، از سوی دیگر بازسازی فرهنگی به معنای ادغام مجموعه‌های فرهنگی در یکدیگر نیست بلکه باید در ساختارهای فرهنگی تحول انقلابی صورت بگیرد.»

■ ادای احترام وزیر فرهنگ و ارشاد اسلامی به شهدای شهرستان رزن

محمدمهدی اسماعیلی صبح جمعه در راستای تحقق اهداف عدالت فرهنگی در دولت مردمی و در ادامه سفرهای استانی خود به شهرستان رزن از توابع استان همدان رفت و در ابتدای سفرش با حضور در گلزار شهدای شهرستان رزن به مقام شهدای این شهرستان ادای احترام کرد. بازدید از مجتمع فرهنگی و قرآنی شهرستان رزن، بازدید از مجتمع فرهنگی اندیشه و کتابخانه عمومی شهدای گمنام رزن، حضور و سخنرانی در شورای اداری شهرستان رزن، حضور در آیین عملیات اجرایی مجتمع فرهنگی و هنری شهرستان درگزین، آیین کلنگ‌زنی سالن تخصصی کتابخانه شهر قروه از توابع درگزین و حضور در شورای اداری شهرستان درگزین از برنامه‌های سفر استانی یک روزه وزیر فرهنگ و ارشاد اسلامی به استان همدان بود.

خط فرضی

مامان

روشن

ابر بارانش گرفته

ابلق

مصلحت

صحنه‌هایی از برخی آثار سینمایی سه دوره اخیر جشنواره که در صف اکران هستند و هنوز به نمایش عمومی درنیامده‌اند

تولید، فیلمسازان را به پول می‌رساند یا اکران؟

صف طویل اکران، آژیر قرمز سینمای ایران

فرهنگی/ «سود فیلمسازی در سینمای ایران در تولید است»؛ جمله‌ای که چندسالی است برای توضیح معادلات سینمایی بین اهالی سینما رد و بدل می‌شود. فارغ از ادعاها درباره منشأ پول‌هایی که دهه ۹۰ به سینما وارد شده‌اند و به نظر می‌رسد که جریان سینما را هم در اختیار دارند، اتکای سینمای یک کشور بر تولید و نه اکران حتماً زنگ خطر به حساب می‌آید. صنعت سینما در دنیا، حتی اگر از سوی دولت مورد حمایت قرار می‌گیرد، اساساً در سازوکارهای اقتصادی بر اکران، حضور مخاطب در سالن سینما و فروش تکیه دارد. چرخه‌ای که یکی از اساسی‌ترین فرایندهای سینما به مثابه صنعت و به طور کلی حیات سینما در یک کشور محسوب می‌شود. مدت‌هاست که این چرخه در ایران معیوب است و به نظر می‌رسد در مسیر بهبود هم قرار ندارد. با ارزیابی کلی آمار و ارقام چند سال اخیر در تولید، اکران و فروش می‌شود به تحلیل درستی یا نادرستی این گزاره رسید.

■ سنگ بزرگ اکران پیش پای سازمان سینمایی

سال ۹۹ بود که آمار فیلم‌های آماده اکران، سروصدای زیادی به پا کرد؛ ۳۰۰ فیلم پشت خط اکران! آماری که البته واکنش مدیران سینمایی وقت را به‌دنبال داشت و اعلام شد که تعداد فیلم‌های این فهرست ۱۲۰ فیلم است. هرچند این تعداد فیلم در صف اکران هم، برای سینمایی در ابعاد سینمای ایران مشکل آفرین است اما با یک حساب و کتاب ساده می‌شود به آمار تقریبی از تعداد فیلم‌های پشت خط اکران تا انتهای سال ۱۴۰۰ رسید. سال ۹۸ و در روزهای منتهی به سی‌وهشتمین جشنواره فیلم فجر، تعداد فیلم‌های متقاضی حضور در این رویداد ۱۱۵ فیلم اعلام شد. با اضافه کردن این تعداد به حدود ۲۰ فیلمی که تا انتهای همان سال هنوز روی پرده نرفته بودند، تعداد فیلم‌های پشت اکران به ۱۳۵ فیلم می‌رسد. سال بعد و در سی و نهمین جشنواره فیلم فجر ۱۱۰ فیلم فرم حضور در جشنواره را پر کرد. با این حساب تا پایان سال ۹۹ به تعداد حدودی ۲۴۵ فیلم اکران نشده می‌رسیم. چهلمین جشنواره فیلم فجر هم با ۹۴ فیلم متقاضی حضور کارش را آغاز کرد که اضافه شدن این تعداد به ۲۴۵ فیلم قبلی آمار را به ۳۳۹ فیلم می‌رساند. با یک نسبت تقریبی اگر نیمی از این تعداد را آثار گروه هنر و تجربه یا دارای پروانه ساخت ویدیویی محسوب کنیم، به حدود ۱۷۰ فیلم می‌رسیم. از این تعداد مجموعاً در سال ۹۹ و ۱۴۰۰، ۶۱ فیلم اکران شده که در نهایت ما را به حدود ۱۱۰ فیلم پشت اکران تا پایان سال ۱۴۰۰ می‌رساند. عددی که در معادلات تولید و اکران سینمای ایران در دوسال کرونازده، نسبت به اواسط سال ۱۳۹۹ تغییر چندانی نکرده است و سازمان سینمایی همچنان معضل بزرگ فیلم‌های پشت خط اکران را پیش رو دارد. با فاکتور گرفتن از برخی فیلم‌ها که اعلام شد در دو دوره متقاضی حضور در جشنواره بودند این آمار بر اساس فیلم‌های شرکت‌کننده در جشنواره فیلم فجر به دست آمده است اما در این سال‌ها فیلم‌هایی نیز تولید شده‌اند که فرم شرکت در جشنواره را پر نکردند و این هم به تعداد فیلم‌های پشت اکران اضافه خواهد کرد.

■ بازار فروش کساد، بازار تولید سکه!

سینمای ایران در بدترین سال خود یعنی ۱۳۹۹، در مجموع کمی بیشتر از ۹ میلیارد تومان فروش داشته است. رقمی تقریباً یک چهارم فروش فیلم مطرب و ۳۳ برابر کمتر از فروش کل سینمای ایران در سال ۱۳۹۸! به همین نسبت مجموع مخاطبان سینما در سال ۱۳۹۹ فقط ۶۰۰ هزار نفر بوده است در حالی که همین آمار در سال ۱۳۹۸ بیش از بیست‌وشش میلیون نفر بوده است. وضعیتی که لابد در حالت عادی و برقرار بودن چرخه سالم تولید و اکران باید یک فاجعه و ورشکستگی تمام‌عیار برای سینما به حساب بیاید. با وجود این اما سال بعد، حدود ۹۵ فیلم، بر اساس آمار متقاضی چهلمین جشنواره فیلم فجر، کار تولید خود را به پایان رسانده‌اند. آماری که با وجود افت وحشتناک فروش در گیشه، از متوسط تولید در سینمای ایران، که حدود ۹۰ فیلم در سال است، کمتر نشده است!

همین مقایسه ساده بین آمار دو سال کرونایی سینما در ایران کافی است تا دست‌کم به این نتیجه برسیم که چرخه تولید، توزیع و اکران بیمار است. اتفاق رخ داده در این مدت نشان می‌دهد که اساساً جریان تولید در سینما به فروش و مخاطب، چندان بستگی ندارد. به عبارت دیگر دست فیلمساز در جیب فیلم و مخاطب نیست. این اتفاق همزمان علت و معلول یک سیکل معیوب است، سیکلی که در آن فیلمساز سودش را در اکران نمی‌بیند. بنابراین برای مخاطب و آوردن او به سالن سینما فیلم نمی‌سازد. این موضوع هم کیفیت فیلم و در مجموع سینما در ایران را به‌شدت نازل می‌کند و همین جامعه محدود مخاطبین سینما را از سالن‌ها دورتر می‌کند. در نهایت با یک چرخه بیمار روبه‌رو هستیم؛ سینمایی که به اکران و فروش وابستگی ندارد، کیفیت و پسند مخاطب در آن واجد اهمیت نیست، مخاطبی که به همین دلایل به سینما نمی‌آید و سالن، به‌عنوان زیرساخت اصلی سینما، در آن بی‌کارکرد است.

جمال ساداتیان تهیه‌کننده سینما در این باره می‌گوید: «چون تهیه کنندگان سرمایه را از جایی غیر از سینما تأمین می‌کنند و در این فرایند تهیه‌کننده هم مستخدم سرمایه می‌شود، دغدغه‌ای برای بازگشت سرمایه و اکران و موفقیت در گیشه ندارند. تهیه‌کننده‌ای که از خودش سرمایه بگذارد در درجه اول قطعاً به آب و آتش می‌زند که فیلم قابل قبولی بسازد که بر اساس ذائقه مخاطب باشد و بعد تمام تلاشش را می‌کند تا اکران موفقی داشته باشد. اگر فیلمی با این رویکرد اکران شود هم به شاکله سینما کمک می‌کند و هم به سینماداری. رویکرد فعلی ساخت فیلم‌ها و تهیه سرمایه از بیرون سینما به سینماداری کشور هم لطمه زیادی وارد کرده است. دلیل وضعیت بسیار اسفناک سینماداری امروز ما، ساخت فیلم‌هایی با این فرایند است که برای سازندگانشان دیگر اکران و موفقیت در گیشه موضوعیتی ندارد.»

■ انگشت اتهام به سوی کیست؟

به وضوح پیداست که در فرایند فعلی، قوام سینمای ایران به مخاطب نیست. مسأله‌ای که یکی از موانع بزرگ بدل شدن سینما به صنعت در کشور محسوب می‌شود. این اتفاق معلول راه‌هایی است که این روزها سرمایه ساخته شدن فیلم را تأمین می‌کنند؛ نهادهای دولتی و سرمایه‌گذاران خارجی.

طبق اعلام رسمی سرمایه‌گذاران فیلم‌های سینمایی در چهلمین جشنواره فیلم فجر ۸ فیلم از ۲۲ فیلم، در جشنواره سی و نهم که ۱۶ فیلم در آن شرکت داشتند، ۴ فیلم، در جشنواره سی و هشتم با ۲۳ فیلم، ۳ فیلم، و در جشنواره سی و هفتم از مجموع ۳۳ فیلم ۶ فیلم با مشارکت یا سرمایه‌گذاری نهادهایی با بودجه دولتی مثل سازمان هنری رسانه‌ای اوج، حوزه هنری و بنیاد سینمایی فارابی ساخته شده‌اند. در واقع به طور میانگین و طبق این آمار در این چهار دوره حدود ۲۵ درصد فیلم‌ها با مشارکت بودجه دولتی به تولید رسیده‌اند. درصد مشارکتی که البته در دوسال اخیر رشد زیادی داشته است. بقیه فیلم‌ها نیز طبعاً و بر اساس این آمار باید توسط سرمایه‌گذاران خصوصی ساخته شده باشد. فیلم‌هایی که اغلب یا اکران نشده‌اند یا اکران ناموفقی را پشت سر گذاشته‌اند.

در سال ۹۸ که آخرین سال نرمال برای سینمای ایران به حساب می‌آید حدود ۸۰ تا ۸۵ فیلم‌ها زیان‌ده بوده‌اند! ادامه داشتن تولید با آمارهای فروش و اکران فعلی سؤال اساسی‌ای در چرخه سینما به حساب می‌آید. سؤالی که سیدجمال ساداتیان در پاسخش می‌گوید: «مشکل اساسی سینمای ما این است که نهادها و دستگاه های رسمی و حاکمیتی خودشان را قیم سینما می‌دانند. در تمام دوره‌ها دولت هم در سینما اعمال سلیقه کرده و هم برای حفظ چهارچوب و سیاست‌هایش تلاش کرده به سینما پول تزریق کند. این اتفاق توسط ارگان‌های دولتی مختلف افتاده و حتی بعضاً تلاش کردند مالیاتشان را با تزریق پول به سینما پرداخت کنند. به همین دلیل سینما از چرخه ذاتی خودش جدا و متکی به پول‌هایی شد که از بیرون تزریق می‌شود.» تهیه‌کننده «متری شش و نیم» در ادامه می‌افزاید: «ما امروز بیش از ۶۰۰ تهیه کننده داریم اما اغلب حاضر نیستند از سرمایه خودشان برای فیلمسازی هزینه کنند. به‌دلیل بحران‌های اقتصادی فعلی کسی رغبتی به سرمایه‌گذاری ندارد مگر از راه گرفتن بودجه از ارگان‌های دولتی یا صاحبان سرمایه که خارج از سینما هستند چون پول از جاهای مختلف تهیه می‌شود و به همین دلیل هم چندان به بازگشت پول‌ها احتیاجی ندارند چرخه تولید و اکران دچار مشکل شده است. کسانی که قدرت، توانایی، منطق یا ارتباطات خوبی دارند و می‌توانند از طرق مختلف سرمایه تهیه کنند می‌توانند چند فیلم درسال بسازند که اکران هم نشده باشد یا حتی در گیشه موفق نباشد اما همچنان به فیلمسازی ادامه بدهند. این موضوع دال بر این است که سینما به‌دلیل دخالت‌هایی که در آن می‌شود، مبتنی بر شاکله اصلی‌اش نیست و من معتقدم با این روند نمی‌تواند جایگاه اصلی خودش را پیدا کند.» سینما در ایران اگر قرار است راه صنعتی شدن را بپیماید باید از پس بایسته‌های یک صنعت برآید و بر ذائقه و نظر مخاطب حرفه‌ای و عمومی مبتنی باشد. در درجه اول برای مخاطب احترام قائل باشد و آثار باکیفیت بسازد، سلیقه مخاطب را بشناسد و برای ادامه حیات به استقبال او نیازمند باشد. صنعت سینما در صورتی که فرایندی سالم و طبیعی داشته باشد، شبیه هرصنعت دیگری باید درصورت دوری مخاطب از سالن، به ورشستگی و رکود برسد و توانی برای ادامه تولید نداشته باشد و با پرشدن سالن‌ها رونق بگیرد. حذف سالن از چرخه سینما، اتفاقی که این روزها افتاده است و بی‌اعتباری اکران برای سازندگان، همین سینمای نیمه جان را هم به‌زودی از پا می اندازد. پا گرفتن تشکل‌های صنفی واقعی، اتحادیه‌ها و ساختارهایی برای نظارت بر راه‌های تأمین سرمایه و سرمایه‌گذاران سینمایی، کمرنگ شدن بودجه‌های دولتی در ساخت فیلم و رسیدن به مدل مطلوبی برای مدیریت سینمایی و دوری از مدیریت‌های مقطعی و سوگیری‌های سیاسی می‌توانند سینما را از شرایط فعلی نجات دهند. آنچه در نهایت مهم است اینکه سینما با شرایط فعلی موجود معیوب و ناقص می‌نماید که حیاتی طبیعی ندارد و برای زنده ماندن و بازگشت مخاطب باید به روال طبیعی سینما در جهان برگردد. با وجود این باید دید کسی به صدای این آژیر خطر گوش خواهد داد؟

گزارش

نخستین شب کنسرت همایون شجریان برگزار شد

طنین نغمه‌های همایونی در پایتخت

نداسیجانی- همایون شجریان، نخستین اجرای کنسرت جدیدش را در شهر تهران برگزار کرد. کنسرتی با عنوان «رنگ صدا» با رهبری آرش گوران و با همراهی گروه موسیقی «سیاوش». گروهی به سرپرستی و خوانندگی همایون شجریان که چند سالی است اجراهای متعددی در ایران و خارج از ایران برگزار می‌کنند.

■ روزهای شلوغ خیابان‌های منتهی به سالن وزارت کشور

اولین شب کنسرت، چهارشنبه یکم تیرماه بود. هرچه به

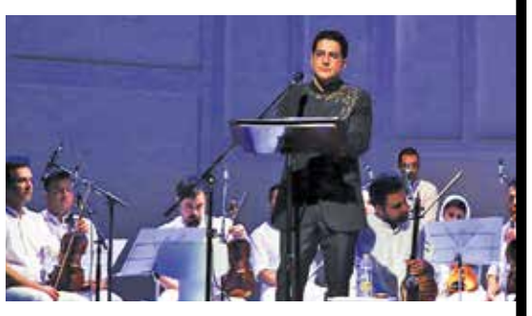

ساعت‌های اجرا نزدیک‌تر می‌شدیم، خیابان‌های منتهی به سالن وزارت کشور که محل برگزاری این اجرا بود، با حجم ترافیک عجیبی روبه‌رو می‌شد. طبق اعلام مسئولان برنامه، این کنسرت قرار بود ساعت ۱۸:۳۰ برگزار شود، اما پرشدن تمامی صندلی‌های سالن، ساعت اجرا را به ۱۹ کشاند و سرانجام با تشویق‌های پی در پی حاضران و مشتاقان، ابتدا گروه سیاوش و بعد از آن همایون شجریان و آرش گوران روی صحنه حاضر شدند. دیداری که بعد از مدت‌ها تازه شد. همایون در ابتدای صحبت‌هایش، ضمن عرض سلام و خوشامدگویی در جملاتی کوتاه گفت: «بسیار خوشحالیم این سعادت به دست آمد و بار دیگر در خدمت شما مردم عزیز هستیم و اولین شب از ۳۰ شب اجرا را با شما برگزار می‌کنیم.» اجرایی که همایون آن را به دو استاد بزرگ محمدرضا شجریان و پرویز مشکاتیان تقدیم کرد و با تشویق‌های حاضران در سالن روبه‌رو شد. بعد از فوت استاد شجریان این نخستین برنامه‌ای است که همایون به یاد و نام پدر برگزار می‌کند تا با نواختن برخی از آواها و نواهای او، شبی خاطره‌انگیز برای علاقه‌مندان موسیقی آوازی پدید آورد.

■ از خورشید آرزو تا مرغ سحر

اولین قطعه اجرایی تصنیف «خورشید آرزو» نام داشت، با شعری معروف از فریدون مشیری «بگذار سر به سینه من تا که بشنوی/ آهنگ اشتیاق دلی دردمند را...» به آهنگسازی سعید فرج پوری. اجرایی که مورد استقبال علاقه‌مندان قرارگرفت. بعد از آن نوبت به بداهه نوازی سازهای کوبه‌ای رسید و هنرنمایی همایون نصیری، حسین رضایی نیا و همچنین آیین مشکاتیان که البته در ادامه این همنوازی‌ها، سازهای سنتور، عود، تار و کمانچه هم به آن پیوستند تا پیش درآمدی باشد برای آغاز تصنیف «زلف بربادمده» با آهنگسازی سعید فرج پوری و شعر زیبای حضرت حافظ تا شاهد یک اجرای دیگر از ساز و آواز باشیم. اثر بعدی «آسمان ابری» نام داشت، با مطلع «نبودی و نشنیدی دلم به گریه نشسته میان خاطره‌هایت... موسیقی برای تیتراژ سریال «می‌خواهم زنده بمانم» به کارگردانی شهرام شاه حسینی، به آهنگسازی غلامرضا صادقی و شعری از حسین منزوی و غلامرضا طریقی که روایتگر یک اجرای ارکسترال زیبا با همراهی سازهای زهی بود.

«یک نفس آرزوی تو» به آهنگسازی سعید فرج پوری، تصنیف دیگری بود که به اجرا درآمد با شعری از کمال جعفری امامزاده

«ای که همه نگاه من خورده گره به روی تو / تا نرود نفس ز تن پا نکشم ز کوی تو...» این قطعه سال قبل برای سریال «می‌خواهم زنده بمانم» منتشر شد و دو قطعه‌ای بود که برای اولین بار اجرا می‌شد. اجرای این تصانیف و سکوتی که در سالن حکمفرما بود، حاضران را آرام آرام، به شنیدن یک آواز اصیل دعوت می‌کرد تا در هجمه فراموشی این هنر زیبا و کهن، بار دیگر مخاطبان گوش جان به ساز و آواز بسپارند، آوازی در مایه دشتی با شعری از هوشنگ ابتهاج

«نشود فاش کسی آنچه میان من و توست/ تا اشارات نظر نامه رسان من و توست...» که در این بخش مهیار طریحی نوازنده سنتور همایون را همراهی کرد.

«اشک مهتاب» تصنیفی معروف در مایه دشتی، ساخته یوسف زمانی قطعه دیگراین کنسرت بود که به اجرا درآمد و با استقبال بسیار روبه‌رو شد. شعر این کار از سیاوش کسرایی است با مطلع «به من گفتی که دل دریا کن ای دوست / همه دریا از آن ما کن ای دوست / دلم دریا شد و دادم به دستت / مکش دریا به خون، پروا کن ای دوست...» اشک مهتاب اثری قدیمی است با آهنگسازی یوسف زمانی و تنظیم فرامرزپایور، که دی‌ماه سال ۱۳۵۵ در پنجاه و هفتمین برنامه گلچین هفته، توسط ارکستر بزرگ رادیو تلویزیون ملی ایران به رهبری فرهاد فخرالدینی و آواز شجریان اجرا شد. «هوای زمزمه‌هایت» به آهنگسازی غلامرضا صادقی که فروردین ماه سال گذشته منتشر شد، مانند دیگر قطعاتی که به تازگی منتشر شده بود، اولین اجرای خود را تجربه کرد. شعر این آهنگ از سروده‌های حسین منزوی و هوشنگ ابتهاج انتخاب شده و در قطعه منتشر شده، سه‌تار این اثر را همایون شجریان نواخته است. «دلستان» یا شعرمعروف حضرت سعدی «ای ساربان آهسته ران کارام جانم می‌رود/ وان دل که با خود داشتم با دلستانم می‌رود... «قطعه دیگری بود که همایون شجریان اجرا کرد. اثری ارکسترال در مایه آواز بیات اصفهان که همایون سال‌ها قبل آن را آهنگسازی کرده و با صدای علیرضا افتخاری اجرا و منتشر شد که البته در این کنسرت با تنظیمی متفاوت آن را روی صحنه برد.

اثر بعدی تصنیف ماندگار و خاطره انگیز «سروچمان» بود، تصنیفی زیبا در دستگاه ماهور به آهنگسازی محمدرضا شجریان که سال ۱۳۷۰ منتشر شد و این بار همایون فرزند خلف استاد، به نام پدر، این اثر زیبا را درمیان چشمان مشتاقی که به سوی او بود، زمزمه کرد. بخش آخر این کنسرت اختصاص داشت به چهار مضراب استاد پرویز مشکاتیان که با همنوازی زیبا و بسیار دلنشین عود، سنتور، تار و کمانچه همراه بود تا بار دیگر فضا را به سوی دیگر اثرمعروف و ماندگارو جاویدان مشکاتیان با نام «دود عود» هدایت کند. شعراین کار سروده حضرت مولاناست با مطلع «ای یوسف خوشنام ما، خوش می‌روی بر بام ما / ای درشکسته جام ما، ای بردریده دام ما ...» که بسیار مورد توجه حاضران قرار گرفت و دقایقی به صورت ایستاده همایون شجریان را تشویق کردند. نکته قابل توجه و زیبا در اجرای این قطعه نمایش تصاویر مختلف و خاطره‌انگیز از استادان محمدرضا شجریان و پرویز مشکاتیان بود، تا بار دیگر یاد این دو استاد بزرگ موسیقی را که این کنسرت، با نام‌شان آغاز شد زنده کند. تصویرهایی که به صورت ویدئو مپینگ روی دکور صحنه نمایان شد و بسیار مورد توجه قرار گرفت.

قطعه آخر «دیار عاشقی‌هایم» نام داشت: «به نام نامی ایران به نام نامی انسان به آیین وفاداران به راه و رسم بیداران...» ساخته غلامرضا صادقی، با شعری از: اسحاق انور و بهمن محمدزاده. که با اجرای تصاویری از ایران زیبا همراه بود که این اثر هم با تشویق‌های پی در پی حاضران در سالن همراه شد؛ اما عاشقان و علاقه‌مندان همایون شجریان همچنان مشتاق شنیدن نغمه‌ای ماندگار و فراموش نشدنی از همایون بودند تا آنکه سرانجام همایون در قطعه بیز (قطعه ای خارج از رپرتوار کنسرت) تصنیف جاویدان «مرغ سحر» را که با خانواده شجریان پیوند خورده است اجرا کند، اما این بار در نبود پدر بود و این اثر پایانی شد در شبی زیبا و همایونی که با کنسرت «رنگ صدا» آن را نواخت. آرمین قضاتی، بهار فلسفی، پدرام فریوسفی، دانیال جورابچی، علیرضا چهره قانی، فرشاد شیرانی، میثم مروستی، نیلوفر محبی (نوازندگان ساز ویلن)، مازیار ظهیرالدینی، پرهام میلانی، پیمان ابوالحسنی (نوازندگان ویلن آلتو)، آیین مشکاتیان (نوازنده سازهای تنبک کوزه کاخن)، امیر دارابی (نوازنده پیانو)، حسین رضایی نیا (نوازنده سازهای دف، طبل باس، بندیر شیکر)، مهدی عبدی (نوازنده ویلنسل)، مهرزاد اعظمی کیا (نوازنده کمانچه)، مهیار طریحی (نوازنده سنتور)، هادی اسماعیلی (نوازنده کنترباس)، همایون نصیری نوازنده سازهای (بندیرباس، کاخن، کوزه، اسنیر، درام، رایدر، های هت)، یاسمن کوزه‌گر (نوازنده ویولنسل) و آزاد میرزاپور (نوازنده تار و سه تار) اعضای این ارکستر را تشکیل می‌دادند. طراحی و کارگردانی این برنامه برعهده رضا موسوی بود. هومن سیدی، حامد بهداد، سحر دولتشاهی، هانا کامکار، فردین خلعتبری و یلدا رجبی از میهنانان شب نخست این کنسرت بودند.

■ تمام حواشی یک استقبال

آخرین اجرای همایون در تهران، مربوط به آبان سال ۹۶ بود، کنسرتی با حضور برادران پورناظری در سالن وزارت کشور. بعد از این اجرا، اغلب کنسرت‌های همایون در خارج از ایران بود تا آنکه کرونا آرام آرام فروکش کرد و بار دیگر خواننده شناخته شده و موفق ایران، توانست میزبان علاقه‌مندانش در پایتخت باشد.

اما نخستین کنسرت همایون شجریان، بعد از مدت‌ها دوری بدون حاشیه نماند و از همان ساعات ابتدایی اعلام این برنامه، خبرهای بسیار و گاهی تعجب برانگیز درفضای مجازی دست به دست می‌چرخید. از اختصاص دادن صندلی‌های VIP این کنسرت به صورت رایگان برای دانشجویان، تا حجم بسیار بالا و بی سابقه درخواست علاقه‌مندان برای خرید بلیت که نزدیک به ۳۳ هزار تا فروش بوده، موجب شد، کنسرت «رنگ صدا» تقریباً اکثر شب‌های تیر و مردادماه را به خود اختصاص بدهد. نکته دیگر اینکه این حجم بسیار بالای تعداد مخاطبان برای خرید موجب گردید چند ساعتی سایت فروش بلیت متوقف شود و علاوه برآن بازار سیاهی برای خرید آن ایجاد شد، تا آنجا که بلیت‌های بالای یک میلیون تومان هم خریداری شده است.

سال بیست و هشتم ■ شماره ۷۹۴۰ ■ شنبه ■ ۴ تیر ۱۴۰۱

ایران

صاحب امتیاز:
خبرگزاری جمهوری اسلامی
سردبیر: کمیل نقی‌پور

تلفن: ۸۸۷۶۱۷۲۰ نمابر: ۸۸۷۶۱۲۵۴ ارتباط مردمی: ۸۸۷۶۹۰۷۵
پیامک: ۳۰۰۰۴۵۱۲۱۳ روابط عمومی / نشانی: تهران خیابان خرمشهر، شماره ۲۰۸
صندوق پستی: ۵۳۸۸-۱۵۸۷۵ / امور مشترکین: ۸۸۷۴۸۸۰۰
چاپ: شرکت چاپ جام‌جم / سازمان چاپ و انتشارات دانشگاه آزاد اسلامی/ چاپخانه همشهری ۲
سازمان آگهی‌های روزنامه ایران: دارنده گواهینامه ایزو ۹۰۰۱ از شرکت NISCERT
تهران خیابان خرمشهر شماره ۱۶ / پذیرش سازمان آگهی‌ها: ۱۸۷۷ (۰۲۱)
انتشارات موسسه فرهنگی مطبوعاتی ایران: ۵-۸۸۵۴۸۸۹۲
http://irannewspaper.ir

اذان ظهر ۱۳/۰۷ | اذان مغرب ۲۰/۴۷ | نیمه شب شرعی ۰۰/۱۴ | اذان صبح فردا ۴/۰۳ | طلوع آفتاب فردا ۵/۵۰

سخن روز

امام رضا علیه‌السلام:
پنهان‌کننده کار نیک [پاداشش] برابر هفتاد حسنه است و آشکارکننده کار بد سرافکنده است و پنهان‌کننده کار بد آمرزیده است.

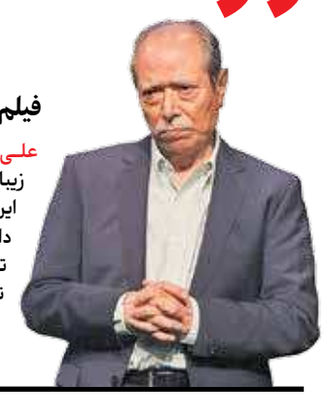

فیلم «بدون قرار قبلی» سینماست

علی نصیریان/ یکی از نقاط قوت فیلم «بدون قرار قبلی» پرداختن به اختلال اوتیسم در این اثر است و چقدر زیبا زندگی یک کودک اوتیسمی را روایت می‌کند که این نشان دهنده خلاقیت کارگردان فیلم است، چرا که در این فیلم انسان‌ها به‌صورت خود واقعی نشان داده می‌شوند. فیلم «بدون قرار قبلی» سینماست. این فیلم داستان یک احساس انسانی را به تصویر می‌کشد. «بدون قرار قبلی» در رده فیلم‌های تأثیرگذار است، چون توانسته حس انسان را جاری کند. من از آقای شعیبی انتظار کارهای فوق‌العاده دارم، زیرا توانایی ایشان را تولید فیلم خوب و تأثیرگذاری چون بدون قرار قبلی دیدم.

از صحبت‌های این بازیگر در اکران مردمی فیلم

غم انگیزترین چیز توی زندگی یه استعداد تلف شده ست...!

یک داستان برانکسی (A Bronx Tale)
رابرت دنیرو

نگاره
کیان رادپویان

اسارت بشر در فضای مجازی

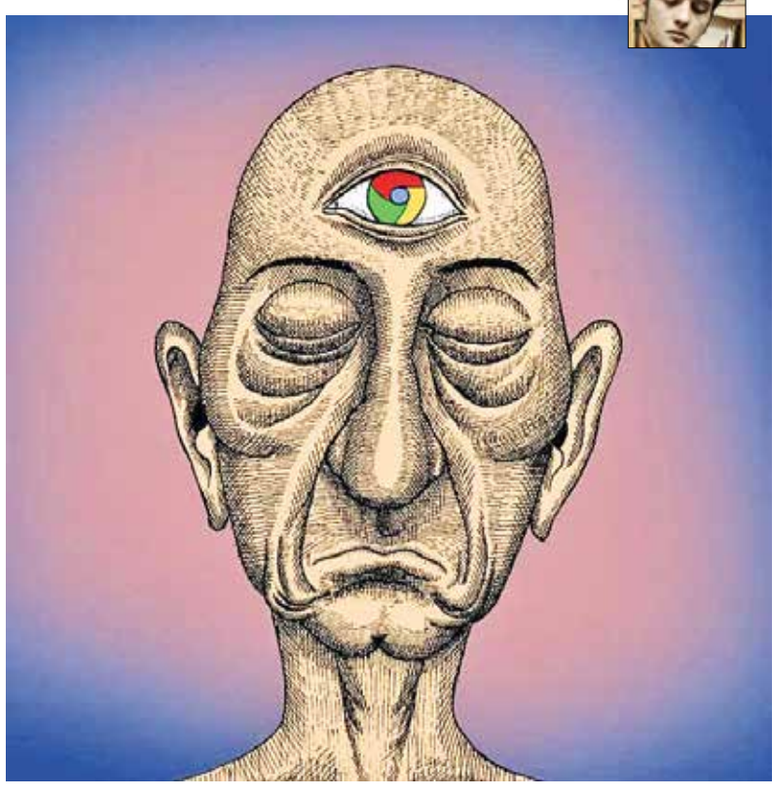

هنرمندان در فضای مجازی

اهالی فرهنگ و هنر روزهای به نسبت آرامی را پشت سر می‌گذارند، سینماداران و فعالان بخش‌های مختلف هنر هفتم به شوق استقبال نوجوانان و جوانان در ایام تعطیلات تحصیلی به کار خود ادامه می‌دهند و کتابفروشی‌ها و سالن‌های تئاتر هم در انتظار همراهی علاقه‌مندان برای رونق بیشتر فروش خود هستند.

■ **چهره‌ها**

مصطفی زمانی در صفحه شخصی‌اش خبر از اکران مردمی فیلم سینمایی «بدون قرار قبلی» داده است. این اکران پنجشنبه گذشته، دوم تیرماه به میزبانی پردیس سینمایی چارسو انجام شده است. «بدون قرار قبلی» ششمین فیلم بلند بهروز شعیبی در مقام کارگردان است که فیلمنامه آن با نگاهی به یکی از داستان‌های مصطفی مستور نوشته شده‌است. این ساخته سینمایی در چهلمین دوره جشنواره فیلم فجر موفق به کسب دو جایزه شد.

علی‌محمد مؤدب، نویسنده و شاعر، تصویر کودکی را در ویرانه‌های زلزله افغانستان منتشر کرده، پسر بچه‌ای که کنار خانه‌خرابه‌ای نشسته و نگاه سرگشته‌اش متوجه دوربین عکاس است. البته تصویری که مؤدب در استوری‌اش بازنشر کرده پست اخیر «مصطفی فاروبی فیروزی» است که در توضیح آن نوشته: «جهاد مرز ندارد. درست مثل انسانیت. بلایای طبیعی با همه زجر و رنج و محنتی که دارد یک حسن دارد، اینکه مردم را دور هم جمع می‌کند. برخلاف اتفاقات غیرطبیعی. تفاوتش مثل مرگ و قتل است.»

شهرام ناظری در استوری خود از برپایی کنسرت‌هایی برای روزهای پنجم و ششم تیرماه خبر داده است. این اجرا به میزبانی شیرازی‌ها در تالار حافظ برگزار می‌شود. این چهره موسیقی سنتی در استوری دیگری درباره اجرای کنسرت دیگری برای کاشانی‌ها هم اطلاع‌رسانی کرده، این اجرا برای یکم تیرماه بوده است.

طناز طباطبایی که این روزها به ایفای نقش در سریال «یاغی» در شبکه نمایش خانگی مشغول است، تصویری از خود را در خلال فیلم‌برداری این ساخته «محمد کارت» منتشر کرده است. پست وی به بهانه انتشار ششمین قسمت این مجموعه است که با استقبال خوبی از سوی مخاطبان هم روبه‌رو شده است.

محمدرضا شمس، نویسنده ادبیات کودک و نوجوان و مدرس داستانی‌نویسی در پست اخیرش تصویر نقاش کم‌سن و سالی را بازنشر کرده که موفق به کسب رتبه‌های برتر در مسابقات کشوری شده است. در این پست که فیلم کوتاهی را شامل می‌شود «علی‌رضا رادفرنیا» در حال نقاشی کردن دیده می‌شود. در پست بعدی این نقاش کوچک هم مطلبی درباره راهیابی اثرش به نمایشگاه گروه آنلاین المر منتشر شده است.

غزل شاکری، تصویری منتشر کرده و نوشته: «چه اتفاق مبارکی بود فیلم آیینه‌های روبه‌رو. با هم گفتیم. باهم خندیدیم. با هم گریه کردیم. با هم ساختیم و با نتیجه همفکری و همکاری‌مان سفر بسیار رفتیم و جایزه بسیار هم درو کردیم.» در توضیحات آن هم نوشته:«عکس‌ها به یادگار از یکی از سفرها، سال ۱۳۸۹. در رکاب مادر مدبر و خوش‌فکر و خوش‌سفرم(فرشته طائرپور).» شایسته ایرانی دیگر بازیگر هم در این تصویر حضور دارد و پست مذکور برای تولد وی است.

محمدکاظم کاظمی نویسنده و شاعر افغانستانی‌تبار کشورمان تصویری از هموطنانش در افغانستان منتشر کرده، او با اشاره به زلزله اخیر افغانستان نوشته: «افغانستان با زلزله بیگانه نیست. کشوری است زلزله‌خیز و زلزله‌ها همیشه فاجعه می‌آفریند، چون بناها سنتی است و نامقاوم در برابر حوادث و خود کشور هم روی گسل‌های زمین.» و در بخش دیگری از نوشته‌اش درباره این گفته که اتفاقاتی از این‌دست گاهی روی گسل‌های اجتماعی هم اثرگذار هستند، چراکه در پی این حادثه شماری از مردم به یاری هموطنانشان شتافته‌اند و نشان داده‌اند که برای آنان بیش از هر چیزی انسانیت اهمیت دارد.» تصویری که کاظمی با مخاطبان به اشتراک گذاشته به مراسم فاتحه‌خوانی و همدردی مردم دایکندی برای زلزله‌زدگان خوست و پکتیکا تعلق دارد.

■ **دیگه چه خبر**

انجمن شعر شهرستان ادب هر چهارشنبه دست به برپایی جلسه‌ای با حضور اهالی شعر و علاقه‌مندان ادبیات می‌زند. به همین مناسبت در تازه‌ترین پست این انجمن گزارشی تصویری از جلسه اخیری که یکم تیرماه برگزار شد، منتشر شده است. در این جلسات هفتگی، حاضران شاهد شعرخوانی و نقد آثار متعددی خواهند بود.

صفحه گالری هنری «آرتیبیشن» در تازه‌ترین پست اینستاگرامی خود نوشته: «امضای هنرمند در کنار هر اثر از زمان صفویه به‌عنوان نمادی از استقلال هنرمند شکل گرفت. امروزه امضای اثر علاوه‌بر ثبت تاریخی، راهی برای اصالت‌سنجی آن نیز به شمار می‌آید.» در کنار این نکته خواندنی، مدیریت این گالری از افتتاح نمایشگاه «کلکسیونر مدرن» از جمعه سوم تیرماه خبر داده است. این گالری که در تهران، پایین‌تر از حسینیه ارشاد واقع شده امکان تماشای آنلاین کارها را هم برای علاقه‌مندان فراهم کرده است.

برگ‌هایی از شناسنامه تاریخ هنر مدرن ایران

یادداشت

حسین محسنی
گالری‌دار

آندره امریچ هنرمند آلمانی امریکایی معتقد است که «هیچ‌کس به یک اثر هنری به اندازه لباس، سرپناه یا غذا احتیاج ندارد. اما آنچه هنگام عبور شما از کنار یک گالری هنری روی می‌دهد این است که تصویری را می‌بینید و آن را می‌خواهید. خرید آثار هنری چیزی است شبیه به تجربه اولین سلام عاشقانه؛ لحظه‌ای که اثر با شما سخن می‌گوید.»

هنر، در کلی‌ترین معنای جهانی خود به عنوان پدیده‌ای شناخته می‌شود که تلاش می‌کند تا ورای رویدادهای روزمره گام بردارد و بسیاری اوقات هنر معاصر در نگاه اول معنای چندان آشکاری نداشته و هدف قابل درکی را آشکار نمی‌کند، اما در عین حال هنر همواره در همه جوامع بشری در اشکال مختلف حضور داشته و این ادعا که همه افراد هنرمند نیستند یا همه افراد توانایی ادراک یا تحسین آثار هنری را ندارند به هیچ وجه از اهمیت حضور آن در زندگی روزمره بشر نمی‌کاهد.

همراه با توسعه گالری‌ها و شکل‌گیری بازار هنر به شکل حرفه‌ای طی چند دهه گذشته در ایران فرهنگ مجموعه‌داری نیز رشد و ارتقا یافته است. جمع‌آوری آثار هنری پدیده‌ای عمیقاً شخصی و بازتابی از سلایق فرد است و در همین راستا افراد رویکردهای گوناگونی در جمع‌آوری مجموعه‌های خود اتخاذ می‌کنند. برخی تمرکز مجموعه را بر یک بازه تاریخی یا فرهنگی خاص و برخی روی ارزش و اعتبار آثار قرار می‌دهند. آنچه در این میان اهمیت شاخصی دارد، درک مجموعه‌داران آثار هنری نسبت به ارزش هنر و فرهنگ برای جامعه (از لحاظ معنوی و مادی) است. مجموعه‌داران با خرید آثار به صورت مستقیم و یا در بازار ثانویه در نقش حامیان فرهنگی به تقویت صنعت هنر، رشد هنرمندان نوپا و حمایت از هنرمندان شناخته شده برای ادامه مسیر هنری و همچنین استمرار چرخه اقتصاد هنر کمک می‌کنند. علاوه بر این بر اساس آخرین داده‌های دفتر تحلیل اقتصادی و صندوق حمایت ملی از هنر در ایالات متحده، آثار هنری بخش حیاتی از چرخه اقتصاد جهان هستند. درحالی که بحران‌های اقتصادی گوناگونی جهان را دستخوش نوسانات متعددی می‌کنند، آگاهی از نقش هنر در تولید ناخالص ملی اهمیت بالایی پیدا می‌کند. گالری آرتیبیشن نخستین بار در سال ۱۳۹۷ نمایش آثار «کلکسیونر» را با نگاه به اهمیت و اثرگذاری فرهنگ مجموعه‌داری و توجه به اقتصاد هنر راه‌اندازی کرد و اکنون از روز جمعه، ۳ تیر ماه ۱۴۰۱، یازدهمین دوره نمایشگاه «کلکسیونر» را با نمایش آثاری از اساتید هنر مدرنیسم ایران برگزار می‌کند. سلسله نمایشگاه‌های کلکسیونر طی سال‌های گذشته شروعی برای همکاری مجموعه‌داران، هنرمندان و گالری‌داران حرفه‌ای شد تا نمایشی از آفرینش‌های ناب هنر معاصر ایران را فراهم آورد که برخی از این آثار در یک دهه اخیر خلق شده‌اند و شماری به نیم قرن گذشته بازمی‌گردند. طی هر دوره کلکسیونر جامعه بزرگتری از مجموعه‌داران و گالری‌داران، تأثیرگذارترین هنرمندان مدرن تا هنرمندان سرشناس معاصر را گرد هم می‌آورند تا با همراهی و همیاری یکدیگر محدودیت‌های بازار سنتی را از میان برداشته و به ارائه آثاری از هنر ایران می‌پردازند تا فضایی برای انتخاب درست سرمایه‌گذاران با ریسک کمتر ایجاد کند. در یازدهمین دوره این نمایشگاه با عنوان «کلکسیونر مدرن»، آثاری از صادق تبریزی، میرعبدالرضا دریابیگی، طلیعه کامران، گارنیک درهاکوپیان، پرویز تناولی، ژازه تباتبایی، محمدعلی ترقی‌جاه، منوچهر نیازی، آیدین آغداشلو، محمد احصایی، حسین محجوبی، نصرالله افجه‌ای، جلال شباهنگی، علی‌اکبر صادقی، قاسم حاجی‌زاده، علی‌رضا اسپهبد، پرویز کلانتری، توکل اسماعیلی (مش‌اسماعیل) و ناصر اویسی به نمایش درخواهد آمد. همه این نام‌ها جزء چهره‌های معتبر و پیشرو هنر مدرن و معاصر ایران محسوب می‌شوند.

در این نمایشگاه که هر بار با اتخاذ یک رویکرد برگزار شده، این بار آثاری از هنرمندان شاخص ادوار مختلف هنر مدرن ایران عرضه می‌شود. در یازدهمین دوره از «کلکسیونر» آثاری دیگر از هنرمندان مدرنیست برای بار دوم به نمایش در می‌آید.

آثار منتخب در این نمایشگاه به مانند آثار ۱۰ دوره گذشته نه فقط ارزش هنری‌شان را تثبیت کرده‌اند بلکه در عین‌حال اهمیت و ارزش سرمایه‌گذاری در هنر را نیز در بطن خود دارند. هر اثر از «کلکسیونر مدرن» علاوه بر اینکه از منظر زیبایی‌شناسی ارزشمند و چشم‌نواز است، به عنوان بخشی از شناسنامه تاریخ هنر ایران نیز به شمار می‌آید و برای فردا، ماندگار و پیامی از هنر سال‌های پیشین است.

کیارستمی زنده است

بودها و نمودها

علیرضا نراقی
منتقد

دو سه روز گذشته مصادف بود با زادروز عباس کیارستمی فیلمساز، نقاش، عکاس و شاعر شهیر ایرانی که به معنای واقعی کلمه با رویکرد و ساختار آثارش ضمن جهانی کردن زبان هنری خود، تأثیری اساسی بر زیباشناسی سینمای مستقل معاصر گذاشت. جای پای کیارستمی را در سینما از امریکا تا ترکیه، از کره جنوبی تا کشورهای عربی می‌توان مشاهده کرد. سادگی و خلاقیت در لحظه و جاری در زیست این فیلمساز الهام بخش بسیاری از سینماگرانی شده است که در پی بیان ایده‌های خود هستند اما از کمبود امکانات و اعتماد به نفس رنج می‌برند.

از سوی دیگر طبیعت دوستی و نگاه ویژه کیارستمی به خلق معنا از دل واقعیت او را به پدیده‌ای فراتر از یک فیلمساز تبدیل کرد. این روزها بیشتر از همیشه جملات بینش‌زا و دلچسب کیارستمی درباب نه فقط سینما، بلکه زندگی در شبکه‌های مجازی بازنشر می‌شود و او بیشتر از زمانی که فیلمسازی فعال بود در اذهان هنردوستان زنده است. بسیاری از گفتارها و مستر کلاس‌های کیارستمی به شکل کتاب منتشر و بارها تجدید چاپ شده‌اند و به نوعی آموزه‌های راهگشای او به شکلی عمومی در اختیار همه علاقه‌مندان این حوزه قرار گرفته است. در روزگاری که فیلمسازی در ایران از همیشه گران‌تر شده است، راه و سلوک کیارستمی با تنوعی که ایجاد کرده هدایت کننده علاقه‌مندان به سمت فیلمسازی ارزان، اعتماد به ایده‌های

شخصی و بهره‌گیری از زندگی خود شده است. کیارستمی بارها توصیه کرده است که خودافشاگری و به حرکت درآوردن مشاهدات و احساسات خود در هنر سینما همان راهی است که یک فیلمساز را منحصر به فرد و قابل توجه می‌کند. سیف‌الله صمدیان، عکاس و فیلمساز در مستند «۷۶ دقیقه و ۱۵ ثانیه با کیارستمی» با تعقیب این هنرمند در مقاطع و موقعیت‌های مختلف و حتی عادی زندگی نکته بزرگی را به میانجی زیست کیارستمی به مخاطب هنردوست می‌آموزاند؛ آن نکته این است که خلاقیت و خلق کردن فرایندی جاری و همیشگی در زندگی یک هنرمند است. هنرمند اگر جایگاه و نگرش خود را پیدا، افشا و با اعتماد دنبال کند، با جهان پیرامون خود از جایگاه خلق مدام در ارتباطی زنده و هوشیار قرار می‌گیرد. انسان همیشه امکانی برای کشف و خلق دارد؛ در سفر، در استراحت، در هنگام آموزش، بیماری، ستایش شدن و اساساً در هر لحظه که بودن و دیدن و احساس کردن میسر است هنرمند درون شما به خلق کردن مشتاق است. این خلاقیت بدون تن دادن به تردید، بهترین راه برای دوردزدن گرانی ذاتی هنر فیلمسازی، کمبود امکانات و عدم حمایت چشمگیر نهادی است. از چنین خاستگاهی است که می‌توان امیدوار بود استعدادهای کمتری نهفته بمانند و نامکشوف هدر روند. یکی از مهم‌ترین برکات زندگی پربار عباس کیارستمی همین بود که به بسیاری آموخت که چگونه نگاه کنند و دست به آفرینش بزنند. کیارستمی به همین علت و همچنین به‌واسطه آثار درخشان و بی‌بدیل خود هنوز و همیشه زنده است و راهش الهام‌بخش فیلمسازان نوظهور و نوگراست.

روایت سال‌های سیاه قحطی و کشف حجاب

پیشنهاد کتاب

زهرا لطفی
پژوهشگر تاریخ شفاهی

نویسندگان در مواجهه با یک واقعه تاریخی می‌توانند دو رویکرد مختلف را پی بگیرند. در رویکرد اول نویسنده به دنبال ثبت تاریخ است و در رویکرد دوم تنها از آن وقایع ایده گرفته و بخش عمده‌ای از نوشته، ساخته و پرداخته ذهن وی به شمار می‌آید. شما در هنگام مطالعه کتاب «ننگ سالی» متوجه خواهید شد که نگارنده سعی بر آن دارد تا به رویکرد اول نزدیک‌تر باشد. تعداد زیادی خاطره شسته‌ورفته که در سه قسمت به سال‌های «قحطی بزرگ»، «ممنوعیت حجاب» و «ممنوعیت روضه» می‌پردازد، نشانگر این امر است. میزان اسناد مندرج در کتاب نیز این امر را تأیید می‌کند. البته چینش پاورقی‌ها و پی‌نوشت‌ها کمی گیج‌کننده است و اسناد نیز می‌توانست به خاطرات مربوطه الصاق شود و دارای چیدمان بهتری باشد. تلاش در جهت حفظ اصالت تاریخی موجب شده تا میزان توصیفات به کمترین حالت ممکن برسد و دقیقاً در جایی که توقع فضاسازی و همذات‌پنداری با راوی وجود دارد، اتفاق در یک جمله خلاصه شده و خاطره به پایان برسد. این امر موجب شده جذابیت کتاب برای خواننده عام کمتر شده و خاطرات بخصوص در قسمت ممنوعیت حجاب به تکرار بیفتد، البته که تعلیق و فضاسازی‌های بجا در اکثر خاطرات در نظر گرفته شده است. دو فصل ممنوعیت روضه و قحطی بزرگ نیز با اینکه بخش کمتری از کتاب را دربرگرفته، اما اتفاقات جدیدتر و ناب‌تری که کمتر شنیده شده است، بیان می‌کند. فضاسازی‌های مکانی فوق‌العاده که از حیث مطالعات تاریخی و معماری کمک‌کننده است، به‌خوبی در کتاب مشاهده می‌شود. بیان رفتارهای جمعی و همدلی اجتماعی نیز از جمله نکات مثبت نوشته‌های این کتاب محسوب می‌شود.

■ ننگ سالی (خاطرات مردم محله علی قلی آقای اصفهان)
■ تدوین: فائزه دره‌گزنی
■ انتشارات: «راه یار»

در هنگام خوانش «ننگ سالی»، این را به‌خوبی متوجه می‌شویم که چطور ملتی در پی یک کنترل‌گری توسط رضاخان، تفکر جمعی خویش را به کار می‌گیرد تا آنچه را که می‌خواهد رقم بزند. شاید بتوان گفت امکان قیاس شرایط اجتماعی، قیاس شیوه هدایت مردم توسط حکومت و حتی تفاوت ارزشی زمان مردم پهلوی و مردم ایران در حال حاضر، مهم‌ترین مقصود کتاب «ننگ سالی» است که با تصویرسازی اجتماعی مردم در زمان رضاشاه، به‌خوبی به آن دست پیدا کرده است.

کتاب «ننگ سالی»، خاطرات مردم محله علی‌قلی آقای اصفهان از دوران کشف حجاب، ممنوعیت روضه و قحطی بزرگ است که از سوی انتشارات «راه یار» روانه کتاب‌فروشی‌ها شده است. تحقیق این کتاب نیز برعهده گروهی از محققان دفتر تاریخ شفاهی اصفهان بوده و تدوین آن را نیز «فائزه دره‌گزنی» انجام داده است.

تلاش‌هایی برای بخشیدن

یک فنجان چای

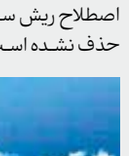

آزاده سهرابی
روانشناس

این روزها در هفته قوه قضائیه قرار داریم و یکی از کارهایی که سال‌هاست در قوه قضائیه صورت می‌گیرد ورود به موضوع صلح و سازش و بخشش در پرونده‌هاست. از پرونده‌های اختلافات مالی و خانوادگی تا تلاش برای جلب رضایت اولیای دم برای بخشش کسی که پای اعدام است و....

واقعیت این است که در دنیای اجتماعی نیز گسترش فرهنگ بخشش می‌تواند به نجات روح و روان آدمی و یک اجتماع بینجامد. اما باید پیش از ورود به بحث بدانیم که بخشش امری اختیاری است و به این سادگی هم به دست نمی‌آید. در ساحت اجتماعی، روانشناسان اجتماعی چهارضلعی تماس، همکاری، ارتباط و سازش را به عنوان چهارضلعی صلح‌آفرین معرفی می‌کنند. صلح گرچه معادل بخشش نیست اما برای رسیدن به بخشش الزامات رسیدن به صلح را می‌توان بررسی کرد. تماس عنصری است که امکان شناخت را از طرف مقابل که دچار تعارضی با او هستیم بیشتر می‌کند و همکاری می‌تواند به درک بیشتر افراد از موقعیت، احساسات، چرایی رفتارها کمک کند. «ارتباط» در این چهارضلعی تعاملی هدفمند و آگاهانه بر مبنای رفع چالش و تعارض به صورت مستقیم است. منظور این است که دو طرف به صورت مستقیم وارد مذاکره شوند یا با واسطه یک میانجی به این کار دست بزنند. حضور میانجی در فرایند بخشش و صلح یک مؤلفه اثرگذار است. در اتاق‌های مشاوره این نقش را مشاوران به عهده دارند و در سیستم قضایی نیز نمایندگان این سیستم این نقش را ایفا می‌کنند. از دیرباز در فرهنگ سنتی ایران و بسیاری از کشورهای دنیا این نقش میانجی را یک فرد به اصطلاح ریش سفید ایفا می‌کرد که هنوز هم این نقش حذف نشده است. با این‌همه در جوامع امروزی دیگر

این نقش در خانواده‌ها کمرنگ‌تر شده است و بیشتر میانجی‌های قانونی یا میانجی‌هایی بی‌طرف از میان متخصصان این نقش را به عهده دارند.

شاید یکی از ارکانی که سازش یا بخشیدن را سخت می‌کند، عمق تعارض است. گاه این عمق تعارض در درون خود فردی که باید در فرایند بخشیدن نقش پررنگی داشته باشد وجود دارد و گاه آسیب بسیار عمیق است. نکته مهم اما اینجاست که عموماً با نبخشیدن هم این شکاف و عمق پر نمی‌شود. در واقع گاهی با نبخشیدن چه برای خود افراد چه برای مشکلات، گره‌ها کورتر می‌شود.

در این مجال وقت ورود به موضوع چرایی نبخشیدن‌ها و سازش نرسیدن‌ها نیست، موضوع این است که بخشیدن گرچه فرایندی اختیاری است اما افراد در یک جامعه باید به این میزان علاقه اجتماعی و بینش اجتماعی رسیده باشند که بدانند گاهی یک حق فردی می‌تواند تأثیری عمیق در یک اجتماع به جای بگذارد. نبخشیدن یک حق است که قانونگذار به کسی که حقی از او ضایع شده داده است. این حقی است که در اختیار هر فرد است اما اگر همین سیستم قانونی به دنبال این می‌رود که افراد را متقاعد کند از حق خود گاهی صرف‌نظر کنند، به پیامدهای اجتماعی آن نیز می‌نگرد. در جامعه‌ای که افراد بخشنده‌تری دارد با پرخاش کمتری روبه‌رو خواهیم بود. در آن جامعه همدلی و صداقت بیشتری رواج خواهد داشت و مهمتر از همه اینکه گره‌های کور کمتری در آن به چشم می‌خورد. برای همین است که مسیر بخشیدن باید هموار باشد. برای هموار کردن مسیر بخشیدن یکی از راهکارها گفت‌وگوی عمیق و فردی با فردی است که حق نبخشیدن به او داده شده تا بتواند خشم و غم خود را از آسیبی که دیده ببیند، به او حق نبخشیدن داده شود و نتایج بخشیدن برای رشد شخصی او مشخص شود.

عکس نوشت

روستاهای حاشیه دریاچه زریبار(زریوار) مریوان این روزها میزبان صدها قطعه لک‌لک مهاجر هستند که به منظور لانه‌سازی و جوجه‌آوری به این منطقه مهاجرت کردند. ایرنا از مرمت و ساخت لانه لک‌لک‌های مهاجر توسط مردم روستاهای اطراف گزارشی تصویری منتشر کرده است.