به بهانه یک سالگی سقوط جمهوری در کابل

نقش نخبگان در وضعیت امروز افغانستان

عابد اکبری
مدیر موسسه مطالعات و تحقیقات بین‌المللی ابرار

نخبگان فکری و ابزاری هر کشور باید نقشی پیشرو در پیشبرد امر سیاسی هر جامعه داشته باشند. به عبارتی سقوط، تعالی یک جامعه به نسبت کارایی نقش نخبگان آن جامعه در اجرای برنامه‌های سیاسی اجتماعی بستگی دارد؛ همواره نقش نیروی انسانی کارآمد و اندیشمند خلاق بالاترین درجه تأثیرگذاری بر سایر عوامل را در عرصه ثبات و توسعه‌یافتگی کشورها ایفا کرده است.

نخبگان به تعبیر نخبه‌پژوهان عرصه جامعه‌شناسی، قرار است چشم‌اندازی سی‌ساله و دورنمایی مطلوب از آنچه جامعه باید به سوی آن در حرکت باشد ارائه دهند. این دورنما و تصویرسازی از آینده مطلوب باید به شکلی باشد که برای جامعه قابل درک و توجیه باشد.

در یکمین سال سقوط جمهوری در افغانستان، این پرسش بجاست که مهمترین دلیل وضعیت کنونی افغانستان کدام است و این مسأله از چه زاویه‌ای طرح و ادعا می‌شود. پاسخ به این پرسش از این جهت مهم است که می‌تواند در ریشه‌یابی مسأله بی‌ثباتی افغانستان و تمرکز بر رفع آن مؤثر واقع شود، هرچند بخشی از جامعه افغانستان پاسخ به این پرسش را به متغیرهای ساختاری نظام بین‌الملل، رقابت‌های منطقه‌ای یا ترکیبی از توطئه داخلی و استعمارگری بین‌المللی نسبت می‌دهد، اما به نظر می‌رسد با قید «مهم‌ترین دلیل»، باید به داخل افغانستان و به‌طور خاص به نقش ناکارآمد و ناقص نخبگان این کشور اشاره کرد.

به نظر نگارنده، بخش قابل توجهی از وضعیت امروز جامعه افغانستان حاصل ناتوانی نخبگان این کشور در پیشبرد یک طرح و ایده مشخص مطلوب درباره یک نظام سیاسی فراگیر قومی - مذهبی مطابق با مؤلفه‌های اجتماعی، فرهنگی و سیاسی است. این داوری و تأکید بر نقش این طبقه در افغانستان، نه صرفاً بر اساس پیگیری اخبار و کنجکاوی شخصی و مطالعاتی درباره این کشور، بلکه بر اثر تعامل نزدیک علمی و گفت‌وگو با این نخبگان در سه سال گذشته صورت گرفته است.

در گفت‌وگو و تعامل نزدیک با نخبگان ابزاری افغانستان که مسئولیت‌های قابل توجهی در قالب وزیر، معاون وزیر و مدیریت‌های کلان برعهده داشته یا نخبگان فکری که بعضاً در کشورهای اروپایی و غیرافغانستانی تحصیلات خود را تکمیل کرده یا در قالب فرصت‌های مختلف در دانشگاه‌ها و مؤسسات سایر کشورها تجربیات پژوهشی به دست آورده‌اند، آنچه مشهود است «شناسایی نکردن» و به رسمیت نشناختن دیگری (قومی- مذهبی و سیاسی) است.

شکاف قابل توجه در گفتمان و فاصله بسیار در ذهنیت نسبت به آنچه آینده افغانستان خوانده می‌شود به شکلی برجسته خودنمایی می‌کند. بدون آنکه نیاز به مرور استدلال‌های علمی مرتبط با ضرورت گفت‌وگوی جدی ملی و همچنین اهمیت اجماع در آغاز حرکت رو به جلو در ثبات و توسعه یک کشور باشد، نخبگان افغانستان باید با فوریتی دوچندان این ضرورت را پیگیری و سرزمین زیبا و دوست داشتنی همسایه مان را به کشوری باثبات و امن برای شکوفایی استعداد نسل‌های کنونی و آینده تبدیل کنند.

نگاهی به یک سال روابط دیپلماتیک طالبان

در جست وجوی مشروعیت

احمد فاضل‌زاده
دکترای روابط بین‌الملل

زمانی که طالبان برای اولین بار از سال ۱۹۹۶ تا ۲۰۰۱ بر افغانستان حکومت کردند، تنها پاکستان، عربستان سعودی و امارات متحده عربی «امارت اسلامی» آن را به رسمیت شناختند. با این حال، در شرایطی که هیچ کشوری به طور رسمی دولت جدیدی را که پس از بازپس‌گیری کابل یک سال پیش توسط این گروه ایجاد شد، به رسمیت نشناخته است، طالبان امروز به مراتب کمتر از دوره اول خود منزوی شده است. به عنوان مثال مولود چاووش اوغلو، وزیر امور خارجه ترکیه برای به رسمیت شناختن بین‌المللی امارت اسلامی با سران آنها تماس گرفت و مقامات روسی نیز استدلال می‌کردند که باید به آنها کرسی سازمان ملل اعطا شود. اما پرسش آن است که شتاب دیپلماتیک طالبان در یک سال گذشته چه روندی داشته و دامنه آن چقدر بوده است؟

■ کدام کشورها با طالبان ملاقات داشته‌اند؟

برخلاف دو دهه گذشته، زمانی که قدرت طالبان از شورش و نیروهای مسلح آن ناشی می‌شد، این گروه اکنون بیشتر از یک ابزار کلیدی دولتی استفاده می‌کند؛ دیپلماسی. این تداوم طبیعی مهارت‌های مذاکره‌ای است که در حین دستیابی به «توافقنامه صلح و خروج ۲۰۲۰» با مقامات امریکایی در جریان دیدارهای قطر به دست آورد.

امارت اسلامی مانند سایر کشورها طی سال گذشته به طور منظم جلسات خود را با مقامات خارجی با استفاده از وب سایت‌های رسمی دولتی و رسانه‌ای و حساب‌های توئیتر اعلام کرده است. تا ۱۲ آگوست، علناً ۳۷۸ نشست دیپلماتیک با حداقل ۳۵ کشور یا ۴۴۰ نشست از سوی آنها اعلام شده است (اگر حضور متقابل هر کشور در یک رویداد چندجانبه را هم به حساب آوریم) این برخوردها طیف وسیعی از موضوعات، از جمله کمک‌های بشردوستانه، کمک‌های حکومتی، فرصت‌های اقتصادی، سرمایه‌گذاری صنعتی و تبادلات مذهبی را پوشش می‌دهد. به عبارت دیگر، علیرغم عدم رسمیت طالبان، در عمل امارت اسلامی از طریق اقداماتش به رسمیت شناخته شده است. از ۴۴۰ تعامل طالبان، ۱۵۳ (۳۵ درصد) مورد با کشورهای خاورمیانه برگزار شده که بالاترین نسبت در میان بخش‌های منطقه‌ای است. علاوه بر این، تعامل غرب با طالبان عموماً در رویدادهای چندجانبه صورت گرفته و کشورهای دیگر از برگزاری نشست‌های دوجانبه حمایت کرده‌اند. این روند مواضع متناقض غرب را برجسته می‌کند که از یک سو در مجامع بین‌المللی عمدتاً بر کمک‌های بشردوستانه متمرکز شده‌اند و از سوی دیگر کاری برای مردم افغانستان نمی‌کنند. چین بیش از هر کشور دیگری با مقامات طالبان ملاقات کرده است که نشان می‌دهد چگونه امارت اسلامی، بازیگر مهمی در مناسبات میان کشورهای مهم جهان محسوب می‌شود. وانگ یی وزیر امور خارجه چین و دیگر مقامات چینی مراقب سیاست عدم مداخله خود در افغانستان بوده‌اند. در ۲۴ مارس، وانگ یی درخت یادبودی را در محوطه وزارت خارجه طالبان «به امید یک افغانستان آباد» کاشت. از آن زمان، بیشتر تعامل پکن به فرصت‌های تجاری از طریق انجمن تجارت افغانستان و چین مربوط می‌شود؛ نهادی که بنابر گزارش‌ها مأموریت آن بر کمک متمرکز بوده است. شرکت‌های چینی در صنایع افغانستان سرمایه‌گذاری می‌کنند (به عنوان مثال، حفظ آثار باستانی، استخراج زغال سنگ و مس، زیرساخت‌ها، استخراج نفت و گاز، کشتارگاه‌ها) و افغانستان را هم در طرح «کمربند و جاده» وارد کرده‌اند. توسعه یک پارک صنعتی در شرق ولایت ننگرهار و قرارداد ۲۰ درصد سهام بین شرکت Oxus و شرکت دولتی نفت و گاز افغانستان برای استخراج نفت از سایت قشقری در شمال ولایت سرپل دو نمونه از بزرگترین پروژه‌هایی هستند که تا کنون امضا شده اند.

■ ملاقات با طالبان کجا و چند وقت یکبار صورت گرفته است؟

اگرچه بیشتر دیدارهای دیپلماتیک طالبان در کابل برگزار شده است، اما دومین مکان پر استفاده، دوحه قطر بوده است؛ جایی که کشورهای غربی می‌توانند راحت‌تر با این گروه تماس برقرار کنند؛ بدون اینکه نیاز باشد به افغانستان بروند و از این طریق مشروعیتی برای آن قائل شوند. با این حال، تعامل مستقیم با غرب نیز رخ داده است. برای مثال در ماه ژانویه، نروژ میزبان مقامات وزارت خارجه طالبان در اسلو بود که فرصت‌هایی را برای گفت‌وگوهای بین‌المللی بیشتر ایجاد کرد. پس از آن، نروژ سفارت خود را در کابل بازگشایی کرد، مقامات بانک ملی سوئیس از بانک مرکزی افغانستان بازدید کردند، وزیر معادن و پترولیم طالبان میزبان نمایندگانی از یک شرکت بریتانیایی بود تا در مورد فرصت‌های تجاری گفت‌وگو کنند و وزیر انرژی و آب میزبان مقاماتی از یک شرکت سوئدی بود.

تعامل طالبان در چند ماه گذشته حتی به دلیل رویدادهای چندجانبه مانند نشست دیپلماتیک آنتالیا در اوایل ماه مارس، نشست کشورهای همسایه تونسی در اواخر ماه مارس و کنفرانس بین‌المللی تاشکند در اواخر ژوئیه، بیشتر گسترش یافته است. چنین جلساتی این گروه را قادر ساخته تا روابط خود را با کشورهایی که قبلاً با آن‌ها درگیر نبوده‌اند و در عین حال با کشورهایی که قبلاً با آنها ملاقات کرده‌اند، عمیق‌تر کنند. به نظر می‌رسد سرعت درگیری‌ها تا حدودی کاهش یافته است؛ شاید به دلیل مرگ ظواهری و نتیجه آن، یا به دلیل مشغله طالبان برای برنامه‌ریزی جشن‌ها برای سالگرد به قدرت رسیدن.

فعالیت‌های اخیر سفارت افغانستان نیز قابل توجه بوده است. از زمان تسلط طالبان، ۱۶ کشور سفارتخانه‌های خود را در کابل بازگشایی کرده‌اند که عبارتند از: چین، اتحادیه اروپا، هند، اندونزی، ایران، ژاپن، قزاقستان، قرقیزستان، نروژ، پاکستان، قطر، عربستان سعودی، ترکیه، ترکمنستان، امارات متحده عربی و ازبکستان. کشورهای دیگری مانند آلمان و مالزی به بازگشایی سفارت‌های خود به زودی اشاره کرده‌اند. به همین ترتیب، طالبان سفارت‌های افغانستان را در هشت کشور چین، پاکستان، قطر، عربستان سعودی، ترکیه، ترکمنستان، امارات متحده عربی و ازبکستان بازسازی کرده است. با وجود شکاف بین کشورهایی که مایل به بازگشایی سفارت در افغانستان هستند با کشورهایی که مایل به حضور دیپلماتیک طالبان در قلمرو خود هستند، روند کلی گویای آن است که این گروه نسبت به اواخر دهه ۱۹۹۰ بسیار کمتر منزوی شده است.

■ سخن پایانی

در آینده، طالبان احتمالاً به گسترش دامنه دیپلماتیک و مشروعیت بین‌المللی خود ادامه خواهد داد و چین در خط مقدم این تلاش‌ها قرار دارد. با این حال، تا زمانی که این گروه به اقدامات تهدیدآمیز ادامه دهد، آینده خود را با چالش مواجه خواهد کرد. واشنگتن ممکن است نیاز به تجدید نظر در رویکرد خود برای مبارزه با القاعده و تعامل با طالبان داشته باشد. مقامات ایالات متحده همچنین باید در نظر داشته باشند که کشورهای دیگر بتدریج ممکن است در عمل روابط خود را با گروه روی کار آمده افزایش دهند و ضرورتاً آنها نمی‌توانند پشت ادعاهای حقوق بشری خود پنهان شوند یا همچون گذشته به طور آشکار سر ستیز با دولت جدید افغانستان داشته باشند.

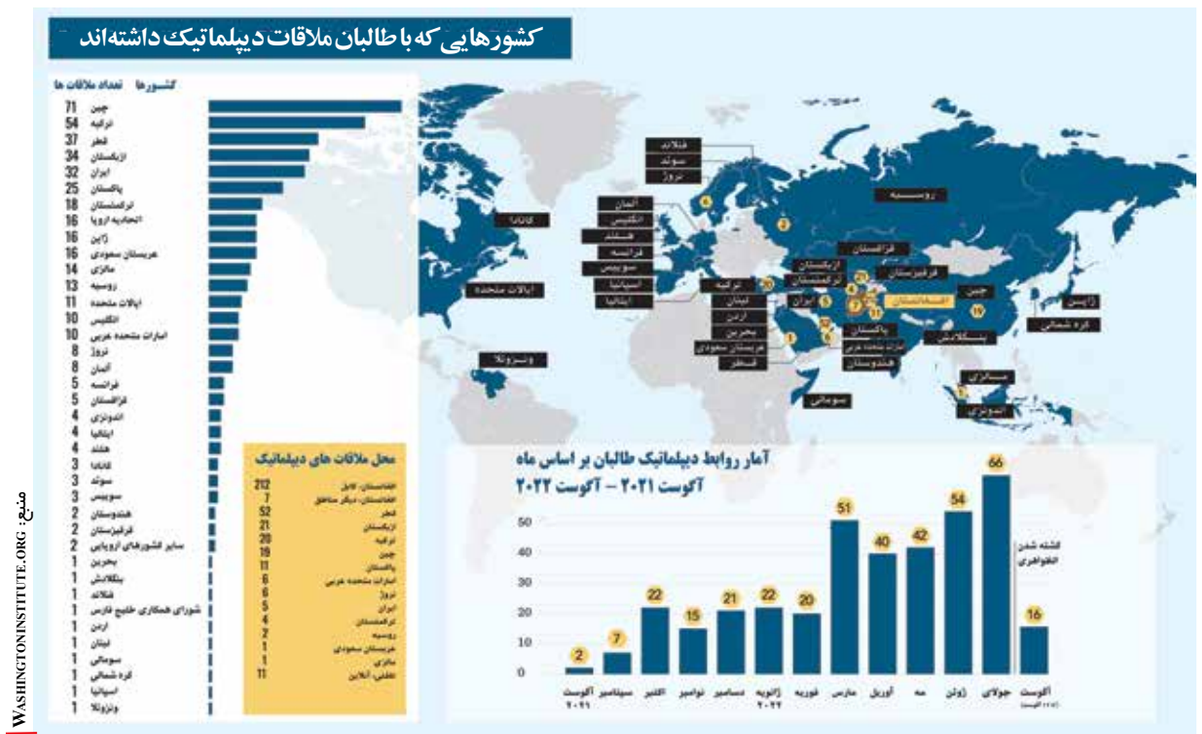

از زمان تسلط طالبان، ۱۶ کشور سفارتخانه های خود را در کابل بازگشایی کرده اند که عبارتند از: چین، اتحادیه اروپا، هند، اندونزی، ایران، ژاپن، قزاقستان، قرقیزستان، نروژ، پاکستان، قطر، عربستان سعودی، ترکمنستان، امارات متحده عربی و ازبکستان

شرکت ملی نفت ایران
شرکت نفت و گاز پارس

آگهی مناقصه عمومی دومرحله‌ای همراه با ارزیابی کیفی

نوبت دوم

مناقصه شماره WSS-0030076 شماره ستاد سامانه ۲۰۰۱۰۰۱۰۳۴۰۰۰۱۲۸

شرکت نفت و گاز پارس در نظر دارد خرید P/F FLUVAL BALL VALVES مورد نیاز خود را با برگزاری مناقصه عمومی و دو مرحله‌ای طبق شرایط زیر از طریق یک شرکت واجد صلاحیت تأمین نماید.

◄ شرایط و مدارک لازم جهت دریافت استعلام ارزیابی کیفی:
الف) داشتن تجربه کافی و مرتبط با موضوع کار
ب) اساسنامه، اظهارنامه ثبت شرکت و آخرین آگهی تغییرات (مندرج در روزنامه رسمی)
ج) ارائه کد اقتصادی، شناسه ملی
از کلیه اشخاص حقوقی واجد شرایط دعوت می‌گردد بلافاصله پس از چاپ آگهی اول و حداکثر ۳ (سه) روز پس از انتشار آگهی نوبت دوم تا پایان ساعت اداری، به نشانی اینترنتی WWW.SETADIRAN.IR قسمت سامانه مناقصات مراجعه نموده و پس از اخذ کد کاربری و رمز عبور نسبت به دریافت اسناد اقدام نمایند.
کلیه مراحل برگزاری فراخوان ارزیابی کیفی از طریق درگاه سامانه تدارکات الکترونیکی دولت انجام خواهد شد.
لازم است مناقصه‌گران در صورت عدم عضویت قبلی، مراحل ثبت‌نام در سایت مذکور و دریافت گواهی امضای الکترونیکی را جهت شرکت در مناقصه محقق سازند.
اطلاعات و اسناد مناقصه عمومی پس از برگزاری فرآیند ارزیابی کیفی و ارسال دعوت‌نامه از طریق سامانه ستاد به مناقصه‌گران ارسال خواهد شد.

◄ نظر به اینکه به استناد بخش‌نامه معاون محترم مهندسی، پژوهش و فناوری وزارت نفت، به‌شماره ۹۷/۲۳۹۴۳ مورخ ۱۳۹۷/۵/۱۰، کلیه خریدهای شرکت‌های تابعه وزارت نفت در تمامی سطوح معامله بایستی از طریق سامانه تأمین الکترونیکی کالای صنعت نفت، (EP) صورت پذیرد، انعقاد قرارداد و انجام خرید صرفاً با تأمین‌کنندگانی که نام آنها در فهرست بلند سامانه مذکور قرارداد، امکان‌پذیر است. بنابراین مناقصه‌گر موظف به انجام تشریفات لازم جهت قرار گرفتن در فهرست سامانه مذکور تا تاریخ انعقاد قرارداد بوده و هرگونه تبعات ناشی از عدم رعایت مقررات فوق متوجه مناقصه‌گر خواهد بود.
◄ آخرین مهلت ارسال پاسخ استعلام ارزیابی کیفی: دو هفته پس از آخرین مهلت دریافت اسناد استعلام ارزیابی کیفی در سامانه مذکور بارگذاری نمایند.
◄ تاریخ و محل تحویل اسناد مناقصه: متعاقباً به اطلاع واجدین شرایط خواهد رسید.
◄ آخرین مهلت تحویل پیشنهاد و تاریخ گشایش پیشنهادها: طبق تاریخ‌های مندرج در اسناد مناقصه.
◄ لازم به ذکر است پیشنهادهای ارائه شده توسط مناقصه‌گران می‌بایست حداقل تا ۳ ماه از تاریخ تحویل پیشنهاد مالی معتبر باشد.

◄ در صورت نیاز به اطلاعات بیشتر، متقاضیان می‌توانند با شماره تلفن ۵ و ۸۳۷۶۲۶۰۴-۰۲۱ تماس حاصل نمایند.
اطلاعات تماس سامانه ستاد جهت انجام مراحل عضویت در سامانه: مرکز تماس: ۴۱۹۳۴-۰۲۱ دفتر ثبت‌نام: ۸۸۹۶۹۷۳۷ و ۸۵۱۹۳۷۶۸

شرکت نفت و گاز پارس – روابط عمومی
۱۳۷۱۰۴۵

فراخوان ارزیابی کیفی جهت برگزاری مناقصه عمومی دومرحله‌ای

شماره ۲۰۰۱۰۹۲۹۳۵۰۰۰۰۵۰ نوبت اول

شرکت ملی پخش فرآورده‌های نفتی ایران در نظر دارد فراخوان ارزیابی کیفی (دو مرحله‌ای) مناقصه پروژه: ارتقای سامانه آتش نشانی انبار نفت شمال غرب تهران به روش EPC به‌شماره ۲۰۰۱۰۹۲۹۳۵۰۰۰۰۵۰ را از طریق سامانه تدارکات الکترونیکی دولت برگزار نماید. کلیه مراحل برگزاری فراخوان ارزیابی کیفی و انجام مناقصه از دریافت اسناد تا ارائه پیشنهاد مناقصه‌گران و باز گشایی پاکات نرخ از طریق درگاه سامانه تدارکات الکترونیکی دولت (ستاد) به آدرس WWW.setadiran.ir انجام خواهد شد. لازم است مناقصه‌گران در صورت عدم عضویت قبلی، مراحل ثبت‌نام در سایت مذکور و دریافت گواهی امضای الکترونیکی را جهت شرکت در مناقصه محقق سازند. تاریخ انتشار فراخوان ارزیابی کیفی ۱۴۰۱/۰۶/۹ می‌باشد. اطلاعات و اسناد مناقصه پس از برگزاری فرآیند ارزیابی کیفی از طریق سامانه ستاد به مناقصه‌گران ارسال خواهد شد.

- مهلت زمانی دریافت اسناد ارزیابی کیفی از سایت، تا ساعت ۱۶ روز چهارشنبه تاریخ ۱۴۰۱/۰۶/۱۶
- مهلت زمانی پایان استعلام ارزیابی کیفی: تا ساعت ۱۶ روز چهارشنبه تاریخ ۱۴۰۱/۰۶/۳۰
- اطلاعات تماس دستگاه مناقصه‌گزار: تهران - خیابان ایرانشهر شمالی -نبش خیابان شهید برادران شاداب - شرکت ملی پخش فرآورده‌های نفتی ایران، طبقه سیزدهم امور پیمان‌ها تلفن: ۸۴۱۲۱۴۴۲
- الزامات ارزیابی کیفی:
1. تصویر آگهی تأسیس شرکت مندرج در روزنامه رسمی. (الزام شرکت در مناقصه)
2. تصویر آخرین تغییرات شرکت مندرج در روزنامه رسمی. (الزام شرکت در مناقصه)
3. تصویر گواهی‌نامه صلاحیت ایمنی از اداره تعاون، کار و رفاه اجتماعی. (الزام شرکت در مناقصه)
4. تصویر گواهی‌نامه صلاحیت پیمانکاری از سازمان برنامه و بودجه کشور. (الزام شرکت در مناقصه)
5. گواهی نامه صلاحیت پیمانکاری حداقل پایه ۴ در رشته نفت و گاز (زیر رشته خطوط انتقال / ذخیره نفت و گاز) با مشارکت شرکت مهندسین مشاور دارای گواهی نامه صلاحیت مشاوره حداقل پایه ۳ در رشته نفت و گاز (زیر رشته خطوط انتقال نفت و گاز) یا گواهی نامه صلاحیت طرح و ساخت (EPC) در رشته نفت و گاز (زیر رشته خطوط انتقال نفت و گاز) از سازمان برنامه و بودجه کشور.
6. ارائه آخرین صورت‌های مالی حسابرسی شده سال ۱۳۹۹ یا سال ۱۴۰۰. (الزام شرکت در مناقصه)
7. کسب حداقل امتیاز ارزیابی کیفی و ارزیابی H.S.E (۶۰ امتیاز)
8. تصویر مشارکت نامه (در مورد متقاضیانی که به‌صورت کنسرسیوم یا سایر اشکال مشارکت می‌باشند) (الزام شرکت در مناقصه)
9. برآورد اولیه پروژه مبلغ ۱/۱۹۸/۳۵۷/۰۲۶/۳۴۱ ریال می‌باشد.
10. مدارک ارزیابی کیفی و HSE به‌صورت جداگانه در سامانه ستاد بارگذاری گردد.

ضمناً آگهی در سامانه‌های monaghese.niopdc.ir و http://iets.mporg.ir بخش مناقصات ستاد صرفاً جهت اطلاع قابل رؤیت می‌باشد.
اطلاعات تماس سامانه ستاد: مرکز تماس: ۱۴۵۶-۰۲۱ دفتر ثبت‌نام: ۸۸۹۶۹۷۳۷-۸۵۱۹۳۷۶۸

شرکت ملی پخش فرآورده‌های نفتی ایران
۱۳۷۱۰۸۶

متن آگهی فراخوان تجدید مناقصه عمومی همزمان با ارزیابی (یکپارچه) یک مرحله‌ای

متن آگهی مناقصه ۱۷-۱۴۰۱
نوبت اول

مستند مناقصه‌گران: شرکت ملی پخش فرآورده‌های نفتی منطقه تهران، به نشانی تهران، ابتدای خیابان شریعتی، خیابان سمیه، نرسیده به خیابان بهار جنوبی، پلاک ۴۸، در نظر دارد مناقصه مشوحه ذیل را به شماره ۲۰۰۱۰۹۲۱۶۰۰۰۰۰۱۸ از طریق سامانه تدارکات الکترونیکی دولت برگزار نماید.

ردیف	عنوان	شرح
۱	موضوع مناقصه	پروانه کار تایروبی مخزن ۵ نفت سفید در انبار نفت شمال شرق
۲	مدت انجام کار	مدت ۱۵۰ روز کاری با احتساب ایام تعطیلات رسمی و پنج شنبه ها
۳	برآورد پایه	مبلغ ۴۳،۸۴۵،۰۴۷،۰۱۳ ریال بر مبنای فهارس بهای ابنیه و مکانیک و برق سازمان برنامه بودجه سال ۱۴۰۱ و فهرست بهای صنعت نفت سال ۱۴۰۰ و قیمت روز بازار
۴	مبلغ تضمین شرکت در فرآیند ارجاع کار	۲،۱۹۲،۲۵۲،۳۵۱ ریال
۵	نوع تضمین	از نوع ضمانت‌نامه‌ها طبق جدول شماره ۴ ماده ۴ تصویب‌نامه هیأت وزیران به شماره ۲۳۴۰۲ مورخ ۹۴/۰۹/۲۲ ارائه گردد. (در صورت واریز نقدی رسید وجه امور مالی منطقه در پاکت الف ارائه گردد.) ◄ (ارائه هر گونه چک قابل قبول نمی‌باشد.)
۶	تاریخ انتشار در سامانه تدارکات الکترونیکی دولت	روز شنبه مورخ ۱۴۰۱/۰۶/۱۲، ساعت ۱۶:۰۰
۷	مهلت دریافت اسناد از سامانه ستاد	تا ساعت ۱۶:۰۰ روز چهارشنبه مورخ ۱۴۰۱/۰۶/۱۶
۸	تاریخ و محل بازدید	رأس ساعت ۱۰ صبح روز یکشنبه مورخ ۱۴۰۱/۰۶/۲۰ به آدرس تهران، انتهای بزرگراه ارتش، انبار نفت شمالشرق
۹	تاریخ و محل جلسه توجیهی	رأس ساعت ۱۰ صبح روز دوشنبه مورخ ۱۴۰۱/۰۶/۲۱ در سالن جلسات شرکت به نشانی مناقصه‌گزار.
۱۰	مهلت زمانی ارسال پیشنهاد	تا ساعت ۱۶:۰۰ روز چهارشنبه مورخ ۱۴۰۱/۰۶/۳۰
۱۱	محل و نحوه دریافت و تسلیم پیشنهادات: دریافت اسناد مناقصه و فرم‌های ارزیابی و تسلیم پاکات الف (تضمین شرکت در فرآیند ارجاع کار)؛ ب (اسناد و مدارک مناقصه) ج (پیشنهاد قیمت)؛ و پاکات ارزیابی	در مهلت مقرر متقاضیان با مراجعه به سایت www.setadiran.ir اسناد را دریافت و پس از بارگذاری کلیه پاکات تکمیل شده در سامانه تدارکات الکترونیک دولت (ستاد) رسید آن را همراه با اصل پاکت "الف (تضمین شرکت در فرآیند ارجاع کار) بصورت لاک و مهر و امضا شده و قبل از شروع گشایش پاکات الف به دبیرخانه کمیسیون مناقصات شرکت ملی پخش فرآورده‌های نفتی منطقه تهران واقع در تهران، خیابان انقلاب اسلامی، ابتدای خیابان شریعتی، خیابان سمیه، نرسیده به خیابان بهار جنوبی، پلاک ۴۸، طبقه چهارم، اطاق ۴۰۱ تحویل نمایند. ◄ تلفن تماس پاسخگویی: ۷۷۶۵۴۷۲۸-۰۲۱
۱۲	شرایط متقاضیان	۱ لزوم احراز امتیاز قابل قبول (۶۰) بر اساس معیارهای ارزیابی توانمندی بهداشتی، ایمنی و زیست محیطی. ۲ دارا بودن و ارائه گواهی معتبر تأیید صلاحیت و رتبه بندی حداقل پایه ۵ در رشته نفت و گاز و یا تأسیسات / ساختمان و ابنیه از سازمان برنامه و بودجه کشور. ۳ احراز امتیاز قابل قبول (حداقل ۶۰ امتیاز) بر اساس معیارهای ارزیابی مندرج در اسناد ارزیابی به تشخیص کمیته فنی بازرگانی (معیارهای ارزیابی پاکت ارزیابی در اسناد فراخوان تحویل می‌گردد.) ۴ لیست پرسنل فنی و تخصصی شرکت به همراه مدارک مربوطه. ۵ دارای تجربیات کاری مرتبط بر اساس رزومه کاری و توان فنی و مهندسی. ۶ رعایت و بارگذاری کلیه مفاد مندرج در متن شرایط عمومی و برگ‌شماری در اسناد مناقصه منتشر شده در سامانه تدارکات الکترونیکی دولت الزامی می‌باشد.
۱۳	تاریخ گشایش پاکات ارزیابی	از ساعت ۸ صبح روز شنبه مورخ ۱۴۰۱/۰۷/۰۲
۱۴	تاریخ و مکان گشایش پاکات الف، ب و ج	از ساعت ۹ صبح روز یکشنبه مورخ ۱۴۰۱/۰۷/۲۴ در سالن جلسات شرکت به نشانی مناقصه‌گزار
۱۵	تاریخ اعتبار پیشنهادات	سه ماه بعد از بازگشایی پاکات نرخ
۱۶	حداقل تعداد مناقصه گران جهت گشایش پاکات	۲ مناقصه‌گر

اطلاعات تماس سامانه تدارکات الکترونیکی دولت (ستاد) جهت انجام مراحل عضویت در سامانه:
مرکز تماس: ۴۱۹۳۴-۰۲۱ دفتر ثبت نام: ۸۸۹۶۹۷۳۷-۰۲۱ و فاکس ۸۸۹۵۵۹۵۳-۰۲۱
اطلاعات تماس دفاتر ثبت‌نام سایر استان‌ها در سایت سامانه www.setadiran.ir بخش "ثبت‌نام / پروفایل تأمین کننده/ مناقصه‌گر" موجود است.

روابط عمومی منطقه تهران
۱۳۷۱۵۰۷